BIBLIOTECA
CENTRALĂ UNIVERSITARĂ
„M. EMINESCU" IAȘI

De ciudă că a pierdut România, studenții ieșeni și-au aruncat televizoarele pe geam

Deși puțini ar fi prevăzut că seara de marți, 30 iunie, nu va fi marcată de o nouă fiestă prelungită pe străzile orașului, aceasta nu a mai avut loc. Steagurile, cearșafurile colorate din vreme, lozincile cu rime pe care creierele microbiste le-au scormonit îndelung au fost lăsate la colț, iar entuziasmul a făcut loc rapid disperării. Liniștea care s-a așternut asupra României și a Iașului a fost spartă, doar uneori, de înjurăturile pe care, sporadic, în crîșme deschise pînă tîrziu în noapte, oamenii le mai scăpau încă, la ore bune de la fluierul final al meciului cu Croația. Cuvintele urîte s-au îngrămădit însă mult mai abitir la gura ieșenilor în timpul și imediat după terminarea partidei. Cele mai sălbatice manifestări de ciudă și de nervi pentru că echipa de fotbal a fost eliminată au avut loc - ca și în cazul exploziilor de bucurie - în campusul studențesc din "Tudor Vladimirescu". Cîteva zeci de minute, viața îți putea fi pusă în pericol la modul cel mai serios dacă erai atît de imprudent încît să treci pe-acolo. După o oră, parcarea dintre căminele T5-6 și T7-8 arăta ca după un război nebunesc purtat cu sticle sau obiecte de uz casnic. Cimentul nu se mai putea zări de sub covorul de resturi împrăștiate pe o suprafață de 200 de metri de pătrați. Cel mai nervos student a fost probabil cel care a renunțat la televizor, deoarece rămășițe sinistre ale acestuia tronau deasupra sticlelor sparte. Un altul și-a zvîrlit pe fereastră radioul, iar altul - sacrilegiu! -provizia de sticle pline cu vin. Două uși de cameră zăceau, de asemenea, aruncate în parcare, semn al mîniei fără seamăn a foștilor proprietari. Acestea erau, la o privire fugară, cele mai mari obiecte aruncate pe geam de studenți. După ce furia lor a fost transferată asupra obiectelor, calmîndu-se, într-un fel, ei s-au mutat în cîrciumi și au băut pînă dimineață. **(G.P.)**

Anglia - Argentina

5-6 (2-2, 2-2, 2-2)

unul dintre cele mai frumoase meciuri ale CM - citiți Monitorul Sport

Monitorul Sport
ROMÂNII LA MONDIALE
Poftim statuie!
Românii au jucat cu picioarele înfipte în sol
Ultimul bal al lui Iordănescu
Cît teatru a mai jucat Iordănescu înaintea partidei!
Rîsu' plînsu' la Mondiale
60 de mexicani au ajuns la răcoare
ROMÂNIA CROAȚIA 0-1

MIERCURI
1 iulie 1998
Anul VIII
Nr. 152 (2129)
20 PAGINI
1500 LEI

Ziarul care stă de vorbă cu oamenii

Monitorul

Secțiunea A

MONITORUL
271.271

www.monitorul.ro

azi

Accelerata lui Vasile: Premierul Radu Vasile și miniștrii economici vor elabora, pînă mîine, o declarație privind accelerarea reformei. **7A**

Bucurii și necazuri la FORTUS: Astăzi, cei aproximativ 5000 de angajați ai FORTUS s-ar putea să se ducă degeaba la serviciu, deoarece RENEL-ul a deconectat fabrica de la energia electrică. **2A**

Sinuciderea
dubla imposibilitate de a muri și a trăi
Citiți în 4A o pagină excepțională pe această temă

mîine

Învățămînt: Dintotdeauna, campusul studențesc "Tudor Vladimirescu" a reprezentat un loc inedit al Iașului; un punct de atracție, o pată de culoare, o sursă de energie tinerească. Despre fața nevăzută a campusului studențesc, despre cît de greu sau ușor se obține o cazare aici, despre șpăgile care se dau pînă sus pentru a sta în "Tudor", puteți citi mîine, în "Monitorul Învățămînt". **4A**

Monitorul
angajează
operator comunicații

Condiții:
- o bună cunoaștere a programelor de comunicații pe calculator
- o bună cunoaștere a limbii române

Înscrieri și detalii suplimentare, la secretariatul redacției MONITORUL, Str. Smîrdan 5, et.3, cam. 3, zilnic orele 9 - 16

a apărut
un cadou de sesiune pentru domnul Student
Nr. 4
opinia studențească
Opinia ta e deasupra tuturor!

Un procuror a scos, ieri, ochii Justiției

■ *procurorul Vlad Pavel a hotărît cu de la sine putere evacuarea S.C. "Juventus" din Complexul Orizont* ■ *polițiștii nu au vrut să-i asculte ordinele* ■

Conflictul dintre ***SC Juventus*** și ***Fundația pentru Tineret*** a făcut ieri o nouă incursiune în penibil. În jurul orelor prînzului, procurorul ***Vlad Pavel*** de la Parchetul de pe lîngă Judecătoria Iași a semnat o ordonanță prin care dispunea evacuarea SC Juventus și integrarea Fundației pentru Tineret în spațiul Complexului Orizont. Folosind acest document, adversarii Juventus-ului s-au prezentat la Poliția Municipiului Iași, cerîndu-i comandantului ***Gheorghe Grigoriu*** să pună neîntîrziat în aplicare ordonanța procurorului. Conducerea Inspectoratului Județean de Poliție a apreciat că ordonanța nu poate fi pusă în aplicare deoarece nu s-a stabilit în mod indubitabil că faptele prezentate în ordonanță sînt reale. Precizăm că procurorul Vlad Pavel a considerat că Juventus este vinovată de nerespectarea unei hotărîri judecătorești pronunțate în urmă cu doi ani, în 1996, de Curtea de Apel București și că ocupă abuziv spațiul Complexului "Orizont". Deși există mai bine de 40 de procese pe rol, tînărul procuror a găsit de cuviință că poate hotărî singur soarta acestui hotel. El a stabilit de la sine putere că spațiul în litigiu i se cuvine Fundației pentru Tineret și nu SC Juventus. Polițiștii au declarat că nu pot lua o decizie și nici nu pot pune în aplicare ordonanța emisă ieri, pînă cînd instanța nu va hotărî în mod definitiv cui se cuvine spațiul respectiv. Graba cu care procurorul Pavel a dat acest verdict și momentul în care a fost emis actul sînt cel puțin suspecte. Potrivit aprecierilor specialiștilor în Drept, procurorul trebuia mai întîi să ajungă la concluzia că vreunul din angajații de la Juventus s-a făcut, într-adevăr, vinovat de nerespectarea hotărîrii judecătorești și abia după aceea să dispună repunerea în situația anterioară. Or, este greu de crezut că în doar cîteva zile dosarul privind nerespectarea hotărîrii judecătorești a fost finalizat stabilindu-se în mod cert culpa angajaților SC Juventus. Pe de altă parte, hotărîrea de evacuarea a SC Juventus, care a fost pronunțată în 1996, a fost contestată, în prezent această cauză nefiind încă soluționată, ea aflîndu-se pe rolul unei alte instanțe judecătorești. Mai mult, după acea hotărîre s-au pronunțat multe alte hotărîri care scot Fundația în afara legii. Dacă avem în vedere doar acest ultim aspect, ordonanța procurorului Vlad Pavel este cel puțin bizară, întrucît împroprietărește o organizație-fantomă cu un spațiu în valoare de cîteva miliarde. Nu este de neglijat faptul că repunerea în situația anterioară înseamnă să se dea cîștig de cauză tot SC Juventus, deoarece Fundația pentru Tineret nu a ocupat niciodată legal spațiul "Orizontului". **(Adina SCUTELNICU)**

GREVA
Opriți-l pe Vlasov
HOTEL ORIZONT
S.C. JUVENTUS SĂ IASĂ
AȘTEPTĂM DREPTATEA MINIȘTRILOR

"Opriți-l pe Vlasov" a fost cuvîntul de ordine, ieri, în oraș. Un procuror obscur i-a întins o mînă de ajutor în mod cu totul incredibil și sfidînd orice logică. Acest gest nu trebuie să rămînă fără urmări

VLASOVIADA
Citiți o pagină întreagă despre măscăriciul M. M. Vlasov - 5A

Ministerul a greșit subiectele la bacalaureat

■ *ecuațiile au devenit inecuații pe biletele de examen, iar problemele de matematică nu au fost din manualele școlare* ■ *încă doi candidați prinși cu fițuici* ■

Ministerul Educației Naționale (MEN) a creat încurcături și la cea de a doua probă scrisă de bacalaureat, care a fost susținută de candidați la disciplinele de profil. De această dată, nu au mai existat probleme legate de trasmiterea baremelor către candidați, ci erori în redactarea și compunerea subiectelor de examen. Astfel, în biletul cu subiectele la Matematică pentru absolvenții profilului economic a apărut în textul de la primul subiect o greșeală grosolană. În loc de "rezolvați inecuația", pe bilet era scris negru pe alb "rezolvați ecuația". Destul de tîrziu, după cel puțin o oră de la anunțarea subiectelor de concurs în sălile de examinare, MEN a trimis fiecărui inspectorat din țară cîte o notă care conținea rectificarea de rigoare. "***Noi am remarcat imediat greșeala apărută și am cerut Comisiilor de bacalaureat de la liceele în care s-a dat examen la Matematică să îndrepte greșeala***", ne-a declarat ***prof. Dumitru Dorobanțu***, secretarul general al Comisiei județene de bacalaureat. **(Alina ȚIȚEI)**

Continuare în pagina 2A

Pagubele inundațiilor: 814 miliarde lei numai în agricultură

Valoarea totală a pagubelor la culturile agricole, în urma inundațiilor și a factorilor negativi de mediu, este de 814 miliarde lei, informează Ministerul Agriculturii și Alimentației. Suprafața agricolă afectată este de 389.000 hectare, reprezentînd 2,6% din suprafața agricolă a țării. Valoarea pagubelor în sectorul zootehnic este de 557 milioane lei. Ministrul ***Dinu Gavrilescu*** apreciază că distrugerile înregistrate nu pun în pericol securitatea alimentară a țării. "***Suprafețele afectate sînt comparabile cu cele de anul trecut, cînd s-au înregistrat furtuni și căderi de grindină***", a precizat Gavrilescu. Procentele de culturi afectate nu depășesc 5% din suprafețele totale însămînțate, cu excepția sfeclei de zahăr, unde suprafața calamitată este de 11,2%. Ministerul propune reînsămînțarea suprafețelor care nu mai pot asigura o producție eficientă, cu porumb, furaje sau legume. Regia Autonomă a Îmbunătățirilor Funciare va acționa pentru evacuarea apei în exces.

Constantinescu vrea să ne lecuiască de "psihoza NATO"

Președintele ***Emil Constantinescu*** s-a declarat, ieri, de acord cu afirmația premierului Radu Vasile, care a spus că România va mai aștepta cîțiva ani buni pînă să fie primită în NATO. Luarea de poziție a președintelui vine după numai o zi de la precizările făcute de liderii PNTCD, care taxaseră afirmația drept pripită. Constantinescu a declarat ieri că, în urma unor consultări cu premierul ***Radu Vasile***, cu miniștrii de Externe și al Apărării, s-a convenit că România trebuie eliberată de psihoza admiterii în NATO la un anumit termen; și anume, anul 1999. **(Amănunte în pagina 10 A)**

Scumpirile și interdicțiile care intră în vigoare începînd de astăzi

Chiar dacă luna iulie marchează de obicei începutul concediilor la mare sau la munte, ziua de astăzi aduce doar schimbări care atentează la bugetul familiei. Timbrele pentru băuturi alcoolice, noile tipizate, catalizatorii pentru mașinile "ecologice" și scumpirea telefoanelor, gazelor și transportului în comun sînt "noutățile" care ne "ard" buzunarele la începutul unei luni toride. Prețul gazelor naturale la consumul casnic se va majora, de mîine, de la 230 lei la 355 lei pentru un metru cub, iar pentru agenții economici va scădea de la 769,5 lei la 718,1 lei pentru un metru cub - a declarat ieri Radu Berceanu, ministrul Industriei și Comerțului. **(Amănunte în pag 6A)**

Începînd de astăzi, nu vor mai putea fi importate mașini fără catalizator ecologic

În iulie va fi vreme caldă dar ploioasă

Potrivit estimărilor meteorologilor, iulie nu va fi o lună normală de vară. Vremea va fi foarte caldă, cu depășiri ale valorilor obișnuite pentru această perioadă, dar și cu căderi de precipitații excedentare, în mai tot teritoriul țării.

În perioada 1-5 iulie, vremea va fi caldă la început, apoi se va răci ușor începînd din nordul țării. Tot aici, cerul va fi variabil, favorabil averselor de ploaie însoțite de descărcări electrice. În rest, ploile vor fi răzlețe, dar este posibil să se semnaleze grindină. Trecător, vîntul va prezenta unele intensificări la munte și pe litoral. Minimele termice vor fi cuprinse între 12 și 20 grade Celsius. Maximele vor varia între 24 și 32 grade.

În perioada 6-10 iulie, vremea va fi în general frumoasă. Vor fi posibile ploi slabe, izolate. Temperaturile aerului vor fi ușor mai scăzute față de intervalul anterior. Astfel, minimele termice vor oscila între 16 și 18 grade, iar maximele între 22 și 32 grade Celsius.

În perioada 11-15 iulie, vremea va fi caracterizată de instabilitate. Vor cădea ploi sub formă de averse însoțite de descărcări electrice, mai frecvent în vestul, nordul și estul țării. În zona de deal și de munte, cantitățile de precipitații pot depăși 25l/mp. De asemenea, vor exista condiții de producere a grindinei. Vîntul va prezenta unele intensificări, care vor lua aspect de vijelie, în sudul și estul țării și la munte. Temperaturile minime vor fi cuprinse între 15 și 22 grade Celsius, iar maximele între 22 și 30 grade, mai ridicate în primele zile, în sudul țării.

În perioada 16-20 iulie, vremea va deveni în general frumoasă și călduroasă. Minimele termice vor fi cuprinse între 15 și 22 grade, izolat mai coborîte în depresiuni. Maximele termice vor fi între 25 și 33 grade. Pe alocuri, se vor atinge chiar 36 grade Celsius.

În perioada 21-31 iulie, vremea se va menține călduroasă dar va deveni instabilă. Vor cădea ploi ce pe alocuri vor depăși 30l/mp. Minimele termice vor varia între 14 și 20 grade, iar maximele între 24 și 34 grade Celsius, izolat mai ridicate. **(Dana PAVEL)**

NORD EST
PULS
Radio NORD EST
Ascultă
luni, marți, miercuri, joi, vineri și duminică
cea mai importantă emisiune informativă a zilei, la orele 17.00 și 21.30
CONECTEAZĂ-TE LA PULSUL PLANETEI!
O emisiune oferită de
BANCA TRANSILVANIA

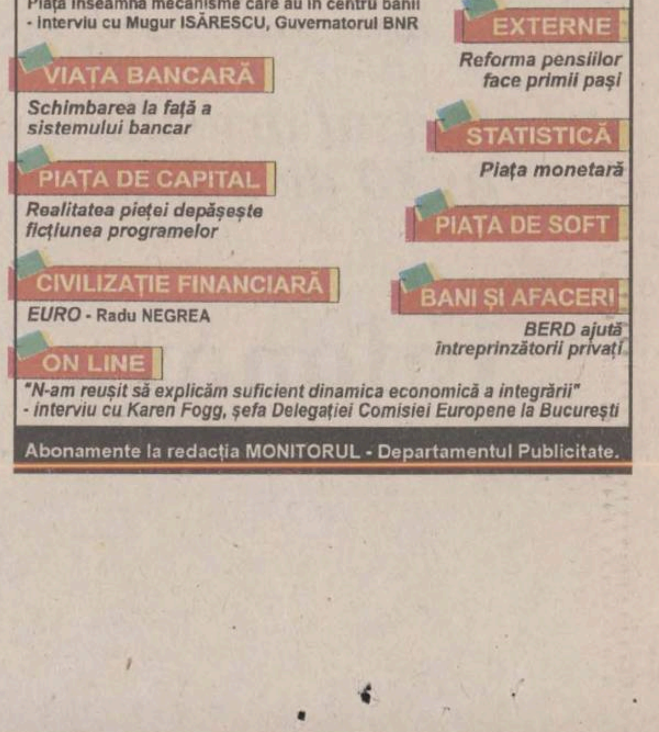
A apărut
nr. 6/1998
al revistei
PIAȚA FINANCIARĂ
Din sumar:
MACROECONOMIE
Piața înseamnă mecanisme care au în centru banii - interviu cu Mugur ISĂRESCU, Guvernatorul BNR
EXTERNE
Reforma pensiilor face primii pași
VIAȚA BANCARĂ
Schimbarea la față a sistemului bancar
STATISTICĂ
Piața monetară
PIAȚA DE CAPITAL
Realitatea pieței depășește ficțiunea programelor
PIAȚA DE SOFT
CIVILIZAȚIE FINANCIARĂ
EURO - Radu NEGREA
BANI ȘI AFACERI
BERD ajută întreprinzătorii privați
ON LINE
"N-am reușit să explicăm suficient dinamica economică a integrării" - interviu cu Karen Fogg, șefa Delegației Comisiei Europene la București
Abonamente la redacția MONITORUL - Departamentul Publicitate.

pcu 27844

ORAȘUL PE O COLOANĂ

400.000 lei lunar pentru cazarea în "Tudor" a studenților nepolitehniști

Studenții politehniști care vor rămîne pe perioada vacanței de vară în cămine vor plăti 60.000 lei/loc/lună. Deși la începutul lunii iunie Biroul Senat al Universității Tehnice "Gh. Asachi" din Iași (UTI) a stabilit o taxă de 76.500 lei pe lună pentru toți studenții, ieri acesta a revenit, micșorînd taxa pentru politehniști. Cei care provin de la alte universități, indiferent că sînt de stat sau particulare, au fost trecuți în regim de hotel, taxa de cazare fiind de 13.000 lei/zi. Astfel, un student de la Universitatea "Al.I. Cuza" va plăti aproximativ 400.000 lei lunar pentru a putea dormi în Campusul "Tudor Vladimirescu". Tot în ședința de ieri a Biroului Senat s-a stabilit ca politehniștii să plătească taxele în avans, pe cele trei luni de vacanță. "Cazarea absolvenților care se pregătesc pentru doctorat sau masterat a fost singurul lucru pe care l-am obținut. Toate încercările noastre de a plăti lunar taxa de cămin s-au lovit de un refuz categoric. Pentru studenți, plata cumulată este o lovitură grea la buzunar", ne-a declarat reprezentantul studenților de la UTI, Cristi Nenov. **(Adriana PLECAN)**

După ce a refuzat internarea, un vagabond a murit în stradă

Un bărbat în vîrstă de 64 de ani, din Iași, a decedat la doar cîteva ore după ce a refuzat internarea. Vasile Rusu a fost adus la Spitalul de Neurochirurgie "Sf. Treime" după ce a fost găsit de cîțiva polițiști, zăcînd pe stradă. Bărbatul mirosea a băutură, era într-o stare confuză și avea pe corp numeroase răni sîngerînde, pline de pămînt. Deoarece suferise și un puternic traumatism cranio-cerebral, medicul de gardă a hotărît internarea lui. La auzul deciziei medicului, Vasile Rusu s-a trezit brusc din beție, refuzînd categoric spitalizarea. În plus, el nu le-a lăsat nici pe asistentele medicale să-i facă vaccinul antitetanic, motivînd că viața sa nu este în pericol iar rănile pe care le avea nu erau deloc grave. După ce a semnat că nu este de acord să fie internat și nici să i se facă vaccinul antitetanic, acesta a părăsit în grabă instituția medicală, ignorînd faptul că necesita îngrijiri medicale de specialitate. La doar cîteva ore după ce a plecat de la spital, el a fost găsit căzut pe stradă, fără însă să prezinte nici un semn că ar mai fi în viață. Ajunse la fața locului, cadrele medicale de la Serviciul de Ambulanță nu au mai putut să-i acorde primul ajutor, constatînd că bărbatul era deja decedat. Vasile Rusu a fost transportat la Morga Spitalului "Sf. Spiridon", urmînd ca în cursul acestor zile legiștii ieșeni să stabilească cauza morții. **(Laura H.)**

Nimeni nu a mai avut nevoie de Salvare, după meciul cu Croația

Pentru meciul de ieri, România - Croația, Stația de Ambulanță a avut mașini în posturi fixe, în zonele cele mai "fierbinți" ale orașului, pentru a interveni în cazul unor accidente. Angajații Stației de Ambulanță, care știau deja, din experința primelor două meciuri din grupă, respectiv România - Columbia și România - Anglia, că exploziile de bucurie au pornit din campusurile studențești, au decis încă înaintea meciului ca mașinile de ambulanță să fie postate în Copou și Complexul studențesc "Tudor Vladimirescu". Amintim că fiecare din meciurile de mai sus s-a soldat cu victime din rîndul suporterilor și, în primul caz, cu accidentarea gravă a unei angajate a Serviciului de Ambulanță, care a ajuns în secția Reanimare a Spitalului "Parhon". Bucuria calificărilor în optimile Campionatului Mondial i-a făcut pe ieșeni să se izbească cu capul de uși, să spargă pahare și chiar să se bată. După meciul cu Anglia, ambulanțele au fost solicitate toată noaptea. De data aceasta, precauțiile Serviciului de Ambulanță au fost inutile. Înfrîngerea tricolorilor i-a ținut pe studenți în campusuri, străzile au rămas pustii, iar ambulanțele au fost retrase la sediu. Probabil că cei suferinzi cu inima sau stomacul s-au pregătit chiar și pentru eșec, deoarece în prima oră după sfîrșitul meciului, Salvarea nu a avut nici o solicitare în acest sens. **(C. PETRACHE)**

Falsă asistentă arestată pentru înșelăciune

Rodica Grigoriu, în vîrstă de 49 ani, din Iași, a fost ieri arestată preventiv, pentru înșelăciune. Anchetatorii au stabilit că, în perioada 3-25 iunie, Rodica Grigoriu a mers "din ușă-n ușă" și s-a prezentat drept asistentă medicală, reușind astfel să înșele mai multe persoane cu suma de 1,1 milioane lei. Cazul nu este nici pe departe unic. Ziarul "Monitorul" a relatat în numerele trecute cum diverși indivizi procedează în mod asemănător, dîndu-se drept medici de familie sau asistenți medicali reușind astfel să înșele persoanele mai în vîrstă sau pe cei mai puțin precauți. Fiind recidivistă, Rodica Grigoriu, falsa asistentă, riscă o pedeapsă substanțială, de pînă la 12 ani de închisoare. **(A.O.)**

Gafele ministeriale se țin lanț la bacalaureat

■ *ecuațiile au devenit inecuații pe biletele de examen, iar problemele de matematică nu au fost din manualele școlare* ■ *încă doi candidați prinși cu fițuici* ■

Continuare din pagina 1A

La Fizică, un subiect nu era în programa de examen

Nu numai la Matematică au existat "necunoscute" în subiectele de concurs, ci și la Fizică. La acest obiect, primul subiect a fost în afara programei la această disciplină publicată de MEN pentru bacalaureat. ***"Într-adevăr, ca punct teoretic, gruparea condensatorilor nu apare în programa pentru bacalaureat 1998, dar în subiect s-a cerut nu tratarea teoretică a grupării condensatorilor, ci un raport dintre cele două moduri de grupare a «n» condensatori, problemă ce poate fi rezolvată cu ușurință de un elev de clasa a X-a"***, ne-a spus prof. *Florin Anton*, inspector de Fizică.

La capitolul "erori" a existat un precedent de la probele orale. La disciplina "Psihologie", în biletele de examinare au existat și subiecte care, deși erau în manual, nu fuseseră cerute pentru "bac". Reamintim că bacalaureatul a debutat vineri, la proba scrisă de Limba Română, cu o "bîlbîială" care a creat o adevărată derută în toată țara. Atunci, MEN nu a făcut nici o precizare clară referitoare la trasmiterea baremelor către candidați.

Baremele au fost scrise pe tablă numai la limbi moderne

Ieri, deschiderea plicurilor cu subiecte la disciplinele obligatorii a demonstrat, din nou, imperfecțiunile experimentului ministerului de la bacalaureatul din acest an. După trasmiterea televizată a numerelor subiectelor cîștigătoare de la cele 12 probe de profil, Inspectoratul Școlar Județean Iași a transmis prin delegați baremele de la disciplinele obligatorii. Precizăm că doar candidații care au susținut proba scrisă la limbi moderne au avut baremele scrise pe tablă, alături de subiecte. MEN a continuat ieri cu seria de surprize oferite elevilor. Înaintea examenului, la întîlnirile dintre MEN și Consiliile Consultative ale Elevilor, s-a afirmat că toate problemele și exercițiile de la științe (Matematică, Fizică) de la bacalaureat vor fi din manuale. Dacă la Fizică s-a respectat cît de cît această promisiune a MEN, la Matematică, în schimb, aproape toate cele cinci probleme nu s-au regăsit în paginile manualelor școlare. "Nu toate problemele au fost din manual. Cînd a venit la Iași și a discutat cu elevii din clasa a XII-a, directorul Gheorghe Rădulescu i-a asigurat că toate exercițiile de la "bac" vor fi din manual. MEN nu și-a respectat promisiunea", ne-a declarat prof. Dumitru Dorobanțu, inspector de Matematică și secretarul general al Comisiei județene de bacalaureat.

Subiectele nu au fost dificile

În general, subiectele de la probele scrise au fost apreciate ca fiind extrem de accesibile, mai puțin dificile decît cele de la examenele anterioare. "Au fost mai mult decît ușoare. La o problemă, cel puțin trebuia doar de aplicat o formulă", ne-a declarat profesorul de Fizică Seryl Talpalaru. "La Biologie, subiectele au fost atractive și accesibile. Noutatea a constat doar în subiectul al treilea, care a picat din capitolul de «inginerie genetică», care a fost predat în clasa a XII-a", ne-a spus prof. Nița Nedea, inspector de Biologie. ***"Subiectele de la Istorie au fost alcătuite după formula deja cunoscută. Apreciez că nu au fost dificile"***, a opinat profesorul de Istorie *Liviu Burlec*, inspector general adjunct.

Doi candidați de la Grupul Școlar "Nicolina" au încercat ieri să copieze la proba de Fizică. Cei doi, un băiat și o fată au folosit fițuici, pe care le-au ascuns îmntre foile de concurs, respectiv în palmă. **(Alina ȚIȚEI)**

Azi, angajații de la FORTUS și SUPREM se duc degeaba la serviciu

■ *RENEL Iași a luat hotărîrea de a întrerupe complet, de azi, furnizarea energiei electrice către cele două societăți*

Societățile comerciale FORTUS și SUPREM au fost deconectate de la rețeaua de energie electrică. Puterea de 1MW care mai este livrată către Fortus este necesară pentru buna funcționare a fabricii de oxigen din incinta societății. Directorul adjunct al FTDEE Iași, *Ioan Tărăboanță*, a arătat că ***această fabrică aparține SC Nicolina SA, care nu este o societate rău-platnică, drept pentru care aici nu pot fi luate măsuri de deconectare***. Astfel, cei aproximativ 5000 de angajați ai celei mai mari întreprinderi ieșene care se vor duce astăzi la serviciu, ar putea avea surpriza de a-și încheia ziua de lucru chiar în cursul dimineții. În lipsa energiei electrice, activitatea FORTUS-ului este paralizată. Directorul Gheorghe Cojocaru era prea supărat după întîlnirea cu conducerea filialei Iași a RENEL, încît a refuzat să ne dea orice fel de detalii suplimentare în legătură cu ce s-ar putea întîmpla în cursul zilei de azi. Totodată, nu se știe cît timp RENEL va ține închis heblul pentru FORTUS.

La SC Comtom SA, energia electrică furnizată va fi suficientă doar la acționarea pompelor de apă și a sistemului de canalizare. Actuala măsură de limitare și deconectare a societăților sus-amintite a fost luată ca urmare a faptului că acestea, prin intermediul conducerilor lor, nu au respectat graficele de reeșalonare a plății datoriilor. Conform acestor grafice, ieri ar fi fost ultima zi în care acestea ar fi putut achita prima tranșă.

Ioan Tărăboanță a precizat că, în timp ce societățile Terom, Iașitex, Moldova Tricotaje și ASAM au respectat graficele, plătind integral prima tranșă, celelalte trei sperau într-o nouă amînare a plății. Astfel, Fortus a plătit doar 1,5 miliarde din 6,5 miliarde, cît ar fi trebuit să achite, Suprem - 400 de milioane față de 650 de milioane, iar Comtom doar 1/3 din totalul sumei reprezentînd prima tranșă.

"Deoarece în aceste zile vor ajunge la micii și marii consumatori facturile pe luna iunie, solicităm achitarea acestora pînă pe data de 15 iulie, în caz contrar societățile respective riscînd să fie deconectate", a mai adăugat Tărăboanță, care a confirmat faptul că măsurile care vor fi luate de conducerea RENEL de la București în ceea cei privește pe directorii filialelor, în cazul în care nu reușesc recuperarea datoriilor de la consumatori vor fi dintre cele mai dure. **(Adrian A. GIURGEA)**

Un chinez, victimă a unui accident de circulație

■ *deoarece Wang Hong nu cunoaște decît limba maternă, încă nu se cunosc condițiile în care s-a produs accidentul*

Un chinez în vîrstă de 55 ani, patron al unui stand de mărfuri din depozitul en-gros "Siraj", a ajuns pe patul spitalului în urma unui grav accident rutier. În cursul zilei de ieri, ***Wang Hong*** a fost adus la Spitalul de Urgențe prezentînd multiple plăgi și fracturi. După efectuarea investigațiilor, medicii au constatat că acesta prezenta ***"traumatism cranio-cerebral, contuzie cerebrală, politraumatisme, fractură de claviculă și fractură de bazin"***. Bărbatul a fost transferat la Spitalul de Neurochirurgie, unde medicii au hotărît internarea sa. Redactorii ziarului "Monitorul" au încercat să afle amănunte despre producerea accidentului, dar au fost nevoiți să renunțe, deoarece Wang Hong nu cunoaște decît chineza. În prezent se află sub îngrijiri medicale la Clinica a II-a Neurochirurgie, iar cadrele medicale au precizat că este în afara oricărui pericol. **(Laura HUSARU)**

Un "specialist" în vize a stors jumătate de miliard de la 200 de basarabeni

■ *cu toate semnalele trase de mass-media, românii și basarabenii continuă să aibă încredere în diverse firme care au ca obiect de specialitate escrocherii cu vize*

Afacerea cu vize pentru țările occidentale, dar și pentru Canada și Australia, tinde să ia proporții nebănuite. Sute de români și de basarabeni au fost și se pare că încă vor mai fi păcăliți de diverși indivizi dornici de căpătuială. Unul dintre aceștia, ***Dan Florin Rotaru***, în vîrstă de 45 de ani, din Iași, va ajunge în fața instanței de judecată, pentru ***evaziune fiscală și înșelăciune***. Anchetatorii au stabilit că Dan Rotaru a încasat de la mai mulți cetățeni dornici să muncească pe alte meleaguri, ***60.000 dolari***, în numele firmei "Cougar" SRL. În perioada februarie-noiembrie 1997, el a desfășurat activități de intermediere a forței de muncă, însă banii pe care i-a primit a "uitat" să îi evidențieze în contabilitate, sustrăgîndu-se astfel de la plata unor taxe în valoare de 230 milioane lei. Tot în aceeași perioadă, i-a înșelat pe 200 de basarabeni cu suma totală de 60.000 dolari, promițîndu-le vize de muncă în Canada. Arestat pe 7 mai, Florin Rotaru riscă o pedeapsă de pînă la 12 ani de închisoare. Alți doi "întreprinzători", bucureștenii ***Aurelian Chisar*** (41 ani) și ***Sebastian Simion*** (28 ani), au închiriat în luna mai a.c. un spațiu comercial în Iași, de la firma "Mimoza" SRL, apoi, dîndu-se drept administratori la firma piteșteană "Passione Mode" SRL, au început ilegal o activitate de recrutare a forței de muncă pentru Canada, Australia, Germania, Italia și Grecia. Cei doi au confecționat o ștampilă cu sigla firmei "Passione Mode" (firmă administrată de doi sirieni), au pus mîna pe actele societății și au reușit să înșele 10 cetățeni, cu suma totală de ***10,5 milioane lei***. Chiar dacă valoarea prejudiciului este ceva mai mică, pedeapsa tinde tot spre 12 ani de închisoare. **(Adrian ONCIU)**

64 de asociații de locatari rămîn, în continuare, fără apă caldă

■ *ieri, conducerea RA "Termoficare" avea intenția reluării programului normal la asociațiile rău-platnice* ■ *decizia a fost amînată, deoarece suma recuperată de regie este infimă* ■

În ultima săptămînă a lunii iunie, suma achitată către RA "Termoficare" de cele 21 de asociații de locatari la care furnizarea apei calde a fost oprită începînd de pe data de 17 iunie se ridică la ceva mai mult de 120 de milioane de lei. Inginerul-șef din cadrul RAT, ***Romeo Mistreanu***, a precizat că la ora actuală nu s-a ajuns încă la o concluzie în ceea ce privește modul în care urmează să fie tratate asociațiile de rău-platnici. El a mai adăugat că suma încasată este deosebit de mică, și aceasta deoarece numărul asociațiilor rău-platnice este de 64, iar datoriile consumatorilor față de regie se cifrează la circa ***60 de miliarde de lei***. Mistreanu a mai adăugat că, în prima săptămînă a lunii iulie, încasările de la respectivele asociații vor fi monitorizate, urmînd ca, o dată cu reînceperea activității Magistralei IV, să se reia furnizarea apei calde. Aceasta se va întîmpla însă numai în cazul în care sumele achitate de rău-platnici vor fi egale cu cel puțin jumătate din valoarea debitului pe care acestea îl au de achitat.

Pe de altă parte, managerul regiei, Arcadie Dubeț, și-a reafirmat poziția conform căreia, în orice clipă, toți ieșenii ar putea beneficia din nou de apă caldă. Singura condiție pentru a se realiza acest lucru o constituie renunțarea din partea RENEL la perceperea de penalități de la RAT, pentru sumele restante. **(Adrian A. GIURGEA)**

Azi, restricții la apă rece în Centru și Podul de Piatră

Locatarii de pe străzile Cloșca, Uzinei, Podul de Piatră, Ipsilanti, Gării și Bulevardul Ștefan cel Mare și Sfînt vor fi privați astăzi, între orele10.00 - 18.00, de apă potabilă. Aceste restricții se datorează lucrărilor de înlocuire a unei porțiuni de conductă din rețeaua de distribuție a apei.

Sabrerii ieșeni au cîștigat "Cupa prințului Albert de Monaco"

■ *Iulian Bițucă, antrenorul lotului național de cadeți, a primit oferte din partea clubului italian Foggia*

Pruteanu, Zalomir, și Sîrbu, trei dintre sabrerii ieșeni învingători la Monte Carlo

La a doua participare la etapa de cupă mondială "Cupa prințului Albert de Monaco" la sabie, competiție aflată la a 16-a ediție, selecționata de cadeți a României - în componența ***Ganea, Pruteanu, Zalomir, Moldoveanu, Sîrbu*** - a reușit să cîștige trofeul pus în joc. Demn de semnalat este faptul că echipa României, pregătită de antrenorul emerit Iulian Bițucă, a fost alcătuită în exclusivitate din ieșeni și că aceștia au reușit să treacă în bloc de prima rundă la individual, cu excepția lui Răzvan Sîrbu toți ceilalți componenți ai naționalei clasîndu-se în primii opt. Și aceasta într-o companie selectă, cu sabreri din Germania, Belgia, Bulgaria, Franța, Ungaria, Italia și Polonia și în prezența prințului Albert de Monaco. Astfel, în sala "Omnisport" a stadionului "Louis II", după runda preliminară și o dispută în "familie" cu Cătălin Ganea, ieșeanul Andrei Moldoveanu a dat replica maghiarului Tomas Decsi, medaliat cu bronz la Cupa Mondială desfășurată la începutul anului în Venezuela. Din păcate, după ce a trecut de ieșeanul Florin Zalomir cu 15-11, Tomas Decsi l-a depășit în semifinale (15-13) și pe Andrei Moldoveanu. Însă maghiarul a pierdut finala, la individual trofeul revenind francezului Simon Bedel, care, într-o rundă anterioară, l-a scos din cursa pentru medalii pe Radu Pruteanu, ieșeanul pierzînd la limită, cu 15-14. Românii și-au luat revanșa în întrecerea pe echipe, unde s-au clasat pe primul loc. În clasamentul general, mușchetarii ieșeni au fost urmați de selecționatele Franței și Ungariei, surprinzător, Italia, o forță în domeniul sabiei, neregăsindu-se pe podium. Cu acest prilej, tehnicianul Iulian Bițucă a primit o ofertă tentantă din partea clubului italian Foggia, care l-a solicitat să pregătească echipa de seniori, ofertă ce se adaugă celei refuzate la începutul sezonului și care a aparținut Academiei de Poliție din Roma. ***"Fără sprijinul Inspectoratului Școlar, a CSȘ «Unirea» și DJTS Iași, deplasarea la Monaco nu s-ar fi realizat"***, a spus Bițucă Iulian, care, începînd de astăzi, a fost investit în funcția de coordonator al Centrului Olimpic de sabie din Iași. **(Leonard CANANĂU)**

RTV EUROPA NOVA IAȘI
TV EUROPA NOVA
canal 54

zilnic, la ora 18:45

Pulsul orașului
în 30 de minute

Infonova

SOCIETATEA ROMANA DE RADIODIFUZIUNE
RADIO IASI
Pe 1053 Khz

Semne de întrebare.
Accente.
Semnale critice.

Marți, miercuri și joi la 11.30

INSTITUTUL EUROPEAN

Colecția ESEURI DE IERI ȘI DE AZI

Henri Bergson
INTRODUCERE ÎN METAFIZICĂ
Traducere și prefață de Diana Morărașu

Din cuprins:
- Cunoașterea adevărului. Mișcarea retrogradă a adevărului
- Despre punerea problemelor
- Posibilul și realul
- Intuiția filosofică
- Percepția schimbării

ISBN 973-586-108-9
224 pag.

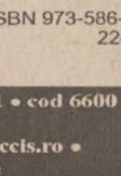

Iași • Str. Cronicar Mustea nr. 17 • C.P.: 161 • cod 6600
• Tel-fax: 032-230197
tel 032-233800 • e-mail: rtvnova@mail.cccis.ro •
http://www.nordest.ro/home.htm

POLIROM

Calea Chișinăului 32 * 6600 IAȘI * România *Tel: 0040-32-230300, 136838, Fax: 0040-32-230485
BRAȘOV * Str. Toamnei nr. 7, bl.4, sc.A, ap.1 * Tel/Fax: 068-150318
BUCUREȘTI * Bulevardul I.C. Brătianu nr.6, ap.33 * Tel/Fax: 01-6136978
Republica Moldova * CHIȘINĂU * Str. Pușkin 22, birou 241 * Tel/Fax: 022-229691

scoate la concurs următoarele posturi:
- TĂIETORI *(2 posturi)*
- SORTATORI OFFSET *(2 posturi)*

Cerințe: - *vîrsta maximă 40 ani;*
- *min. 2 ani experiență;*

Se oferă salariu competitiv.

Curriculum vitae și scrisoarea de intenție se depun la secretariatul societății, pînă la data de 10 iulie 1998.

POLIROM *ritmul culorii*

ORAŞUL PE O COLOANĂ

Ajutoare pentru sinistraţii din judeţul Bacău

În ciuda sărăciei generale, ieşenii au dovedit că pot fi şi caritabili. În doar o săptămînă, la Fundaţia "Iosif" s-au strîns peste 2 tone de haine şi aproape 1 tonă de alte obiecte (pătuţuri de copii, pături, încălţăminte), toate destinate sinistraţilor din judeţele afectate de inundaţii. Fundaţia împreună cu Direcţia Generală pentru Protecţia Drepturilor Copilului au adunat ajutoare pentru copiii moldoveni din gospodăriile luate de furia apelor. Transportul va pleca la sfîrşitul acestei săptămîni spre judeţul Bacău, în localităţile de pe malul Trotuşului. Pe lîngă membrii fundaţiei şi cîţiva membri ai Comisiei pentru Protecţia Copilului, convoiul va fi însoţit şi de ziarişti, care vor lucra ca voluntari la distribuirea ajutoarelor. Acţiunea de colectare a hainelor a dovedit faptul că sărăcia nu poate concura cu bunătatea proverbială a moldovenilor. **(Dana PAVEL)**

Primăria nu are bani să scoată nămolul din bazinele de la Nicolina

Primăria nu poate curăţa de nămol bazinele Staţiunii balneare Nicolina din cauză că nu găseşte o pompă ieftină. Viceprimarul ***Ştefan Ungureanu*** nu doreşte să apeleze la Regia Autonomă de Apă Canal Iaşi (RAJAC) deoarece serviciile acesteia sînt prea scumpe pentru bugetul de austeritate al Primăriei. Ungureanu ne-a declarat: ***"Am găsit un inventator care ne-ar vinde doar cu 5 milioane de lei o astfel de pompă, însă nu o putem cumpăra pentru că nu este persoană juridică şi nu există un cadru legal pentru a o achiziţiona. El trebuie să aibă calitate de agent economic. Mai avem cîteva oferte, dar le se ridică la aproximativ 100 milioane lei, sumă pe care Primăria nu este dispusă să o suporte"***. **(Liviu MĂGURIANU)**

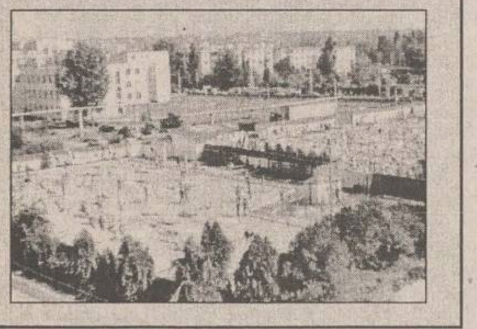

Simirad nu mai vede nici un leu în plus de la Antonesei

■ *bugetul pe 1998, aşa cum a fost gîndit de Consiliul Judeţean, a rămas bătut în cuie* ■ *primarul n-a avut nici ieri cîştig de cauză* ■ *el ameninţă că va ataca bugetul în contencios administrativ* ■

Conducerea Consiliului Judeţean nu este dispusă să facă nici un fel de concesii primarului ***Constantin Simirad*** în privinţa bugetului din acest an alocat municipiului Iaşi. În cursul zilei de ieri, la Sala Galbenă a Casei Pătrate, ***Liviu Antonesei***, preşedintele CJ, a organizat o şedinţă la care au participat 30 de consilieri judeţeni (numărul lor total fiind de 45) la finalul căreia s-a ajuns la concluzia că propunerea de buget alcătuită de executivul Consiliului Judeţean s-a realizat pe criterii obiective.

Liviu Antonesei a afirmat că, de fapt, municipiul Iaşi nu primeşte un procent de 28% din buget, cum a declarat Constantin Simirad, ci 64%, cu un procent mai mult decît anul trecut. Tiberiu Brăilean, director economic al CJ, ne-a precizat că ***"municipiului Iaşi îi revine 64% din buget ca amplasare geografică a obiectivelor finanţate de stat şi 34% ca surse directe de finanţare din bugetul judeţean"***.

Anul trecut, municipiului Iaşi i-au revenit din buget 168 de miliarde lei, iar anul acesta - 141,3 miliarde lei. ***Tiberiu Brăilean*** a explicat că reducerea substanţială a bugetului municipiului Iaşi a survenit în urma trecerii în subordinea CJ a Direcţiei pentru Protecţia Copilului şi a Aeroportului, cărora le revine o parte destul de însemnată din buget, adică 35 miliarde lei, respectiv 8 miliarde lei, fonduri care nu figurau în bugetul anului trecut.

Tiberiu Brăilean este de acord cu primarul Constantin Simirad în ce priveşte bugetul dezastruos acordat gospodăririi comunale, însă crede că anumite cheltuieli ar putea fi acoperite din cele 16 miliarde lei obţinute din venituri extrabugetare. O altă sursă de finanţare identificată de Brăilean pentru gospodărirea comunală ar putea fi o parte importantă din cele 35 de miliarde lei acordate în acest moment pentru Sănătate, care vor reveni Consiliului Judeţean de la Ministerul Sănătăţii. Nedorind să intre în conflict mediatic cu primarul Constantin Simirad, directorul economic al CJ a criticat politica dusă de acesta în privinţa regiilor autonome locale aflate în subordinea Primăriei. ***"Pentru ce să dau bani din buget pentru două regii, RATC şi RAT, unde nu există investiţii productive? La RATC, cheltuielile de personal reprezintă 52% din bugetul total, iar RAT-ul construieşte un viitor sediu luxos şi face blocuri de locuinţe pentru angajaţi?"***, s-a întrebat retoric Brăilean. Acelaşi punct de vedere este susţinut şi de Liviu Antonesei, care a mai descoperit cheltuieli foarte mari de personal la Primărie: ***"Din taxele pentru parcări sau cimitire se încasează 1,7 miliarde lei şi se duc pe salarii 1,2 miliarde lei. Atunci, să dea parcarea pe gratis"***. Liviu Antonesei este extrem de nervos datorită faptului că ***"Primăria a prevăzut pentru bugetul din acest an venituri proprii de 16 miliarde lei, în timp ce anul trecut figurau 15 miliarde lei"***.

Tiberiu Brăilean, directorul economic de la Consiliul Judeţean, a criticat Primăria pe motiv că bagă prea mulţi bani în RATC şi RAT

Liviu Antonesei a mai spus că, în cazul în care primarul Constantin Simirad nu va înţelege aceste lucruri, Consiliul Judeţean va prezenta propunerea de buget Direcţiei Finanţelor Publice Locale, care va decide asupra împărţirii bugetului.

Primarul a reafirmat şi ieri că nu este dispus să accepte bugetul alcătuit de Consiliului Judeţean şi că este decis să atace hotărîrea acestuia în contenciosul-administrativ. Dacă se va ajunge într-o asemenea situaţie, înseamnă că întregul an 1998 va trece pentru judeţul Iaşi în afara unui buget oficial, aprobat de legislativul judeţean. Ameninţarea primarului este însă destul de palidă, atît timp cît vacanţa judecătorească bate la uşă, iar un eventual proces poate fi demarat tocmai în septembrie. **(Fănica DUMITRAŞCU)**

Gardienii publici încă n-au învăţat alfabetul

■ *ei au confundat litera E cu F, precum şi culoarea alb cu albastru* ■ *în urmă cu două săptămîni, o greşeală similară l-a tîrît pe un ieşean într-un proces, fără ca acesta să aibă vreo vină* ■

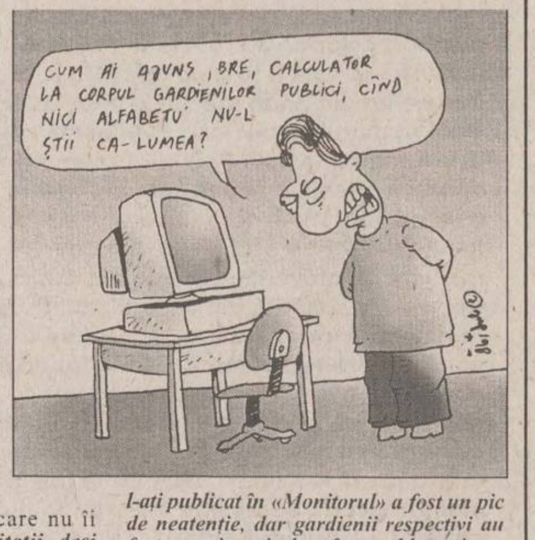
CUM AI AJUNS, BRE, CALCULATOR LA CORPUL GARDIENILOR PUBLICI, CÎND NICI ALFABETU' NU-L ŞTII CA-LUMEA?

Unii gardieni publici vor să dovedească cu orice preţ că nu cunosc alfabetul limbii române şi, în plus, nu diferenţiază albul de albastru. După ce, în urmă cu două săptămîni, ***"Monitorul"*** prezenta situaţia unui ieşean nevinovat, care fusese amendat cu 100.000 lei, pentru parcare neregulamentară, din cauza unei confuzii de litere, gardienii publici reeditează aceeaşi greşeală pe spinarea unei alte persoane. Astfel, ***Aurelia Bojor***, din str. Anastasie Panu nr. 56, posedă un autoturism Dacia de culoare albastră, cu numărul IS-02-KEP. Ea a primit un proces-verbal de contravenţie pentru un autoturism Dacia de culoare albă, cu numărul de înmatriculare IS-02-KFP, care nu îi aparţine. ***"Sînt hăituită cu citaţii, deşi maşina mea are alt număr de înmatriculare. Am depus o contestaţie la Corpul Gardienilor Publici, care a fost tratată cu superficialitate"***, specifică Aurelia Bojor, în memoriul adresat Primăriei.

Comandantul Corpului Gardienilor Publici, ***Gheorghe Costan***, ne-a declarat: ***"De la două cazuri particulare nu trebuie să tragem concluzii generale. Sînt greşeli de la calculatoare. În primul caz pe care l-aţi publicat în «Monitorul» a fost un pic de neatenţie, dar gardienii respectivi au fost sancţionaţi, dar sînt probleme inerente care ne depăşesc. Aurelia Bojor a venit la mine şi am cerut consilierului juridic să verifice cu atenţie, şi voi primi rezultatul peste două zile. Dacă lucrurile stau aşa cum le prezintă reclamanta, atunci voi cere anularea procesului verbal întocmit. Sînt nişte treburi care oricît ai fi de atent, se mai strecoară cîte o şopîrlă. Se ştie că cine nu munceşte nu greşeşte"***. **(Liviu MĂGURIANU)**

O zi întreagă în birou cu primarul

■ *acesta a fost premiul pe care l-a cîştigat o ieşeancă din partea Fundaţiei "Pro Democraţia"*

Ieşeanca ***Mariana Lenta*** a avut privilegiul de a sta o zi întreagă în cabinetul lui ***Constantin Simirad***, pentru a vedea ce face un primar pe parcursul unei zile de lucru. Mariana Lenta a fost cîştigătoarea unei trageri la sorţi, la care au participat cetăţenii oraşului care au răspuns la chestionarul realizat de Asociaţia Pro-Democraţia, privind calitatea activităţilor derulate de administraţia locală. De profesie inginer, în cadrul Direcţiei Regionale Drumuri şi Poduri Iaşi, Mariana Lenta ne-a declarat: ***"Este inedit să vezi ce face primarul într-o zi obişnuită de lucru. Am fost surprinsă de numărul mare de cetăţeni care vin în audienţă cu numeroase probleme. Mi se pare extrem de dificil de a putea să rezolvi în timp scurt toate problemele lor. De asemenea, acestea nu sînt singurele situaţii la care primarul trebuie să le facă faţă, dacă ne gîndim la toate problemele majore ale oraşului. Ca om, primarul mi s-a părut a avea foarte mult simţ al umorului"***.

Andy Szekely, şeful Departamentului Relaţii cu Publicul din cadrul Asociaţiei Pro-Democraţia, crede că această acţiune poate dezvălui simplului cetăţean munca de zi cu zi a primarului.

Amintim că în urma sondajului de opinie realizat de Asociaţia Pro-Democraţia, Constantin Simirad a primit nota 7,75, ce l-a situat la doar 18 sutimi de primarul din Reşiţa - care a avut cea mai mare medie din ţară. Astfel, Simirad i-a devansat pe mediatizaţii ***Gheorghe Funar*** sau ***Viorel Lis***. Cei 1112 locuitori de pe malul Bahluiului care au completat respectivele formulare au apreciat activităţile Primăriei în domeniul aprovizionării cu apă caldă sau rece, starea drumurilor, iluminatul public, situaţia cîinilor vagabonzi etc., ca fiind mulţumitoare. Cîştigătorul "trofeului" a fost primarul oraşului Reşiţa, cu nota 7,93, ultimul care a trecut cu greu peste nota 5 fiind primarul oraşului Zimnicea. **(Liviu MĂGURIANU)**

Afaceriştii francezi vor să ne ducă de nas

■ *ei doreau să încheie contracte de colaborare cu Primăria privind iluminatul public în Tătăraşi, fără a contribui cu nimic, în mod practic*

Reprezentanţii societăţii franceze de electricitate "Electricité Moderne" s-au dovedit a fi neserioşi în ceea ce priveşte proiectul de îmbunătăţire a iluminatului public în cartierul Tătăraşi. Aceştia propuseseră municipalităţii ieşene introducerea unui sistem de iluminat modern, prin care s-ar realiza economii de 20% din consumul actual. Investiţia francezilor, de 3 milioane franci, ar fi fost amortizată de Primărie în 10 ani, din economiile realizate de noua tehnologie. Toate aceste idei au fost bine primite de primarul ***Constantin Simirad*** pînă în momentul cînd s-a trecut la realizarea efectivă a contractului. Lenuţa Milatinovici, consilier juridic în cadrul Primăriei, ne-a declarat: ***"Ei ar fi vrut să încheiem un contract de colaborare cu o reprezentanţă a firmei franceze la Iaşi, firmă care nici măcar nu există. Francezii argumentează că ar fi înregistrat această reprezentanţă la Camera de Comerţ, după ce Consiliul Local şi-ar fi dat avizul în această colaborare. Ne-au mai cerut o scrisoare de garanţie de la Ministerul Finanţelor că vom avea buget local pe o perioadă de 10 ani. Francezii ne cer tot felul de garanţii, iar ei nu vin cu nimic în această afacere. Atunci i-am întrebat care este contribuţia lor, şi nu mi-au putut răspunde. Se bazează pe faptul că este posibil să găsească un finanţator. Părerea mea este că ne cred nişte naivi."***

Următoarea întîlnire dintre specialiştii Primăriei şi reprezentanţii societăţii franceze de electricitate va avea loc vineri şi va fi decisivă pentru încheierea contractului de îmbunătăţire a iluminatului public în cartierul Tătăraşi. **(Liviu MĂGURIANU)**

ÎNTRE 1 IUNIE ŞI 11 IULIE
AI O OCAZIE ISTORICĂ!

Luminate feţe! Cinstiţi boieri! Mare veste mare se arată din nou la CONNEX GO! De luaţi un CONNEX GO! şi dovediţi că ştiţi cine câştigă Cupa Mondială, avem pentru domniile voastre o ofertă specială: un tricou original NIKE*! Tricoul de luptă al marelui RONALDO! Iar de nu ştiţi, să nu vă fie cu supărare: primiţi un alt cadou drept consolare!

Despre pachetul CONNEX GO! cu telefon, solii aduc o veste nouă: acum el costă doar $ 189**! Şi la acest pachet veţi primi în plus convorbiri gratuite echivalente a 36 DE DOLARI! Luaţi aminte, boieri mari!

Iar cumpărând cartela SIM reîncărcabilă CONNEX GO! veţi primi convorbiri suplimentare gratuite echivalente a 21 DE DOLARI! Să tot stai la sfătuială! Sau... să tot vorbeşti despre CUPA MONDIALĂ!

CONNEX go! ce-i al tău e al tău!
Informaţii la: 302.11.11

*Detalii în magazine. **Preţul nu include T.V.A.

Monitorul
Medical

Miercuri, 1 Iulie1998

Sinuciderea, dubla imposibilitate de a muri și a trăi

În fiecare zi, în medie, cel puțin un moldovean își ia deliberat viața. Dacă numărul celor ce au recurs la această măsură extremă a fost de doar 70, în fiecare an din perioada 1982-1985, în anul 1997 numărul lor a crescut de peste șase ori, ajungînd la 450. Psihiatrii și legiștii spun că orice sinucigaș care ajunge pe masa de autopsie constituie un eșec al medicinei prin faptul că un sistem medical de prevenție bine pus la punct ar trebui să evite 90% din aceste situații. Se pune astfel întrebarea: este suicidul un act de libertate supremă, pe fondul unei conștiințe clare, sau este un act de abandon, de lașitate, în fața unei situații ce pare fără ieșire? În condițiile în care întotdeauna s-a considerat că "a trăi"- este un act de curaj și demnitate poate fi considerat suicidul rațional ca un "act de onoare"? Părerile sînt împărțite, în sprijinul fiecăreia existînd argumente pro și contra.

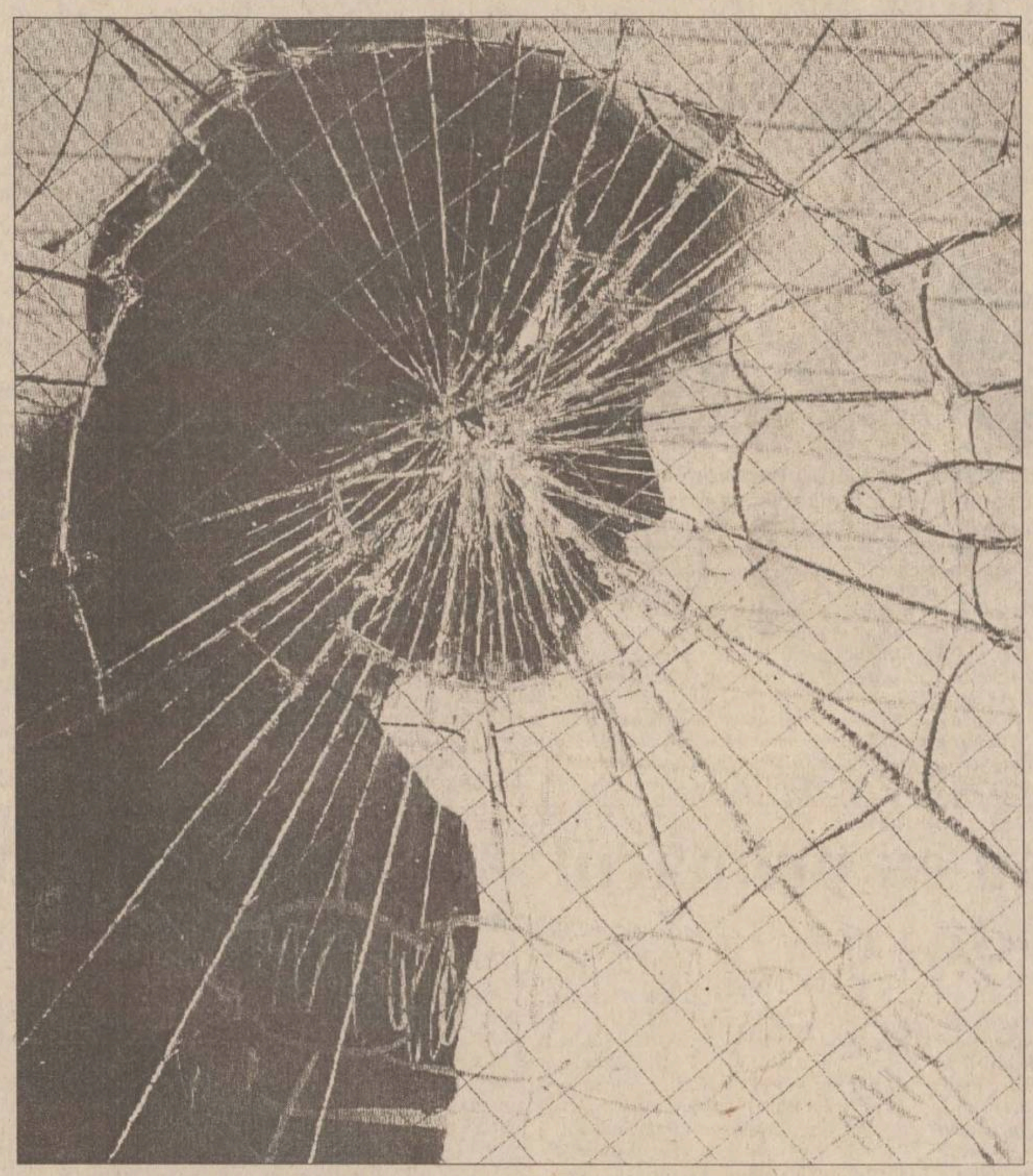

O moarte prematură, inutilă și nejustificată

Pînă în 1989, marea majoritate a tentativelor de sinucidere aveau drept cauză eșecurile sentimentale. Socialismul ne nivelase din punct de vedere material pe toți, noțiunea de șomaj nu exista decît în dicționare asa încît doar bolile psihice și deziluziile în dragoste păreau a fi vinovate de suicid. Deteriorarea relațiilor umane, incertitudinea locului de muncă și, adesea, insecuritatea generată de o societate aflată în plină tranziție reprezintă numai cîteva din motivele ce ar putea să justifice creșterea alarmantă a numărului tentativelor de sinucidere din prezent, mare parte dintre ele finalizate. ***"Toate acestea se constituie în factori declanșatori și, de cele mai multe ori, agravanți a conduitelor aberante care favorizează, ca unică soluție existențială, suicidul"***, este de părere ***conf. dr. Petru Boișteanu***, directorul Spitalului de Psihiatrie "Socola". Practic, suicidul se poate traduce prin incapacitatea unei persoane de a-și manifesta agresivitatea, pe care fiecare o deține într-o doză mai mare sau mai mică, asupra celor din jur și pe care o canalizează asupra sa. Sinuciderea, privită ca o moarte prematură inutilă și nejusticată, reprezintă, pentru psihiatri, expresia unei crize existențiale și de conștiință determinată de o stare de disperare și de o mare tensiune afectivă și relațională.

Unei crime îi corespund 1,6 sinucideri și 3,3 accidente

În Moldova, cele mai multe cazuri de sinucidere se întîlnesc în județele industrializate și cu migrație populațională, cum ar fi Iași, Galați, Bacău comparativ cu cele predominant agricole (de exemplu, Vaslui). Un raport între numărul de crime, sinucideri realizate și accidente arată că unei crime îi corespund 1,6 sinucideri și 3,3 accidente. Cele mai multe acte suicidare, în proporție de 60%, se petrec în mediul urban, numărul mai redus al celor din rural ce recurg la această metodă fiind explicat prin faptul că la țară, mai mult decît la oraș, sinuciderea este privită ca un act necreștinesc, împotriva conceptelor religioase. În funcție de ocupația sinucigașilor, studiile făcute pe o perioadă de 15 ani, au arătat că nu există diferențe semnificative (36% muncitori, 32% agricultori, 30% funcționari). ***"Într-o clasificare a factorilor ce favorizează actul suicidar, pe primul loc s-ar situa conflictele familiale urmate de afecțiunile psihice și implicațiile judiciare; la un număr relativ mare de sinucigași neputîndu-se afla cauza"***, susține ***dr. Călin Scripcaru***, medic legist în cadrul Institutului de Medicină Legală Iași.

Cei mai mulți oameni își iau viața primăvara și vara

În România, cele mai multe sinucideri au loc în perioada aprilie-august. Pe fondul unui psihic labil, accentuat de astenia de primăvară, orice eveniment nefericit legat, de exemplu, de un conflict de muncă, un scandal familial poate induce o stare de depresie profundă. De aici și pînă la actul suicidar nu mai este decît un pas. Explicația "sinuciderilor de vară" constă în consumul exagerat de alcool, adesea tărie, pe o vreme deosebit de caldă, fapt ce, spun specialiștii, "ia mințile" oamenilor, care nu mai sînt conștienți de actele lor. Psihiatrii spun că după ce trece efectul euforizant al alcoolului apare o stare de depresie accentuată, sentimentul de culpabilitate și inutilitate. Tentativele de sinucidere sînt mult mai frecvente la femei, în proporție de 67%, față de bărbați, 33%. Cu toate acestea, raportul femei- bărbați privind suicidul realizat arată că, în urma unor asemenea acte, bărbații sfîrșesc în proporție de 75%, în timp ce doar 25% dintre femei își iau, cu adevărat, viața. ***"La femei predomină, cel mai adesea, spectaculosul, tendința de a impresiona anturajul și de a obține avantaje ideatice sau materiale. Multe dintre ele mor din greșeală deoarece greșesc doza. În schimb, bărbații sînt mult mai hotărîți în finalizarea acestui act nefiresc. Ei preferă modalități mai dure și mai eficiente, uneori chiar șocante"***, explică conf. dr. Petru Boișteanu.

Spînzurarea, metoda cea mai folosită de români

Într-un "top" al persoanelor ce au o predispoziție către sinucidere sînt cele deprimate, cele ce se droghează, alcoolicii, văduvii, bătrînii, adolescenții, cei necăsătoriți și deținuții. ***"Nici o persoană ce face parte dintr-una din categoriile menționate nu ar trebui să fie singură. De asemenea, s-ar putea deduce că lipsa unei relații de familie, ceea ce conferă o mai slabă inserție socială, ar facilita luarea unei asemenea hotărîri. Aparent în contradicție cu această observație este faptul că, adesea, conflictele familiale se află la originea unor sinucideri"***, afirmă dr. Călin Scripcaru. Metodele cel mai des utilizate de sinucigași sînt: spînzurarea, cel mai frecvent folosită; intoxicația medicamentoasă, la oraș, și cu insecticid, la țară; aruncările de la înălțime; aruncările în fața trenului sau mașinii; armele albe. Cele mai multe sinucideri, 70%, se produc în casă, în baie sau bucătărie, la oraș, în timp ce la țară sinucigașii preferă șura, grădina, grajdul, podul casei. Restul de 30% se întîmplă în afara gospodăriei, respectiv la locul de muncă, în spital, în pădure, în parc sau cimitir. ***"S-a emis chiar ipoteaza unui determinism ereditar în suicid dar acest lucru nu a fost deocamdată dovedit. Se pare că, totuși, comportamentul cîștigat este mult mai pregnant față de cel cu care ne naștem"***, a mai adăugat dr. Scripcaru.

Serviciile hot-line îi pot salva de la moarte pe depresivi

Există vreo posibilitate de a stopa acest mod de renunțare la viață? Probabil că nu. Cu toate acestea psihiatrii cred că numărul celor ce sînt dispuși să renunțe cu ușurință la viață ar putea fi redus considerabil. Experiența țărilor preocupate de limitarea consecințelor acestui flagel arată că, prin înființarea serviciilor de urgență, unde oamenii aflați în situații limită pot da telefon, numărul sinucigașilor a scăzut. De asemenea, serviciile de consultanță pentru copii și adolescenți, înființarea unor cluburi pentru bătrîni, apariția a cît mai multe cabinete de psihologie pot ajuta persoanele labile să depășească anumite momente de cumpănă din viața lor.

"La cimitir este «lumea» care mă știe și pe care o știu și eu cel mai bine"

■ *spune o bătrînă de 90 de ani așteptînd ca Dumnezeu să o cheme la El*

Deși îmbătrînirea reprezintă un proces natural legat de destinul omului, ea este foarte frecvent însoțită de nenumărate suferințe, fie că este vorba de tarele vîrstei propriu- zise, de boli somatice sau psihice sau de modificarea relațiilor de familie. Tentativele de sinucidere la bătrîni sînt realizate într-o proporție mult mai mare decît la restul persoanelor. O asemenea intenție este îndelung gîndită de vîrstnic ea devenind obsesivă, pentru unii, odată cu trecerea anilor. Psihiatrii susțin că singurătatea și bolile reprezintă principalele argumente în luarea unei asemenea decizii extrem de tranșante. ***"Singurătatea este o boală pe care foarte greu o suport. Sînt bătrînă, am peste 90 de ani și vreau să mă duc dar Dumnezeu a uitat să mă cheme. Aproape toți cei de vîrsta mea sînt pe lumea cealaltă. Prietenii de leatul meu s-au dus iar eu am rămas singură. Toate fetele, băieții, colegele și colegii cu care am copilărit și am umblat la școală, la muncă și la «horă» sînt în lumea veșnică a somnului, dar cel mai dureros este faptul că și soțul meu a «plecat» acolo de aproape 20 de ani. Cel mai mult mă deranjează că oameni mai tineri ca mine, care trăiau aici în sat s-au «mutat» unul cîte unul la cimitir. Acolo este «lumea» care mă știe și pe care o știu și eu cel mai bine"***, mărturisește ***Angela S.*** Singurătății și bolii li se adaugă dificultățile materiale, lipsa ajutorului, motivat sau nu, din partea copiilor, pe fondul unei slăbiciuni fizice și psihice tot mai evidente. Momentul ce marchează, în general, regresul unei persoane il constituie pensionarea. Șocul retragerii, corelat uneori cu pierderea unuia dintre parteneri, este urmat de un sentiment pregnant de inutilitate. ***"Odată cu pensionarea apare sentimentul inutilității, bătrînul crede că încetarea activității profesionale îi știrbește din autoritatea de «conducător» de familie. Această stare este cu atît mai acut percepută cu cît familia, preocupată de problemele zilnice, nu are timpul necesar să îi acorde atenția pe care și-o dorește. De aceea, dacă pentru adolescent, tentativa de sinucidere trebuie percepută «ca un strigăt de ajutor», la bătrîni ea reprezintă un act benevol, care exclude «cochetăria» cu moartea"***, explică ***conf. dr. Petru Boișteanu***, directorul Spitalului de Psihiatrie "Socola". Spre deosebire de tineri, metodele de sinucidere alese de bătrîni sînt dure fără a lăsa posibilitatea unei șanse de "eșec". Bătrînul care se sinucide își ia răspunderea propriei hotărîri, suicidul la această categorie de vîrstă confundîndu-se, frecvent, cu un act de euthanasie. Bătrînii se sinucid cel mai adesea prin spînzurare sau aruncare de la înălțime.

Iadul, locul în care ajung sinucigașii

În urmă cu doi ani, în cartierul Păcurari, o dramă a zguduit viața unei familii. Un tînăr de 20 de ani s-a sinucis, după ce a citit scrierile lui Cioran. Într-un bilet pe care l-a lăsat tatălui său, tînărul explica motivul morții sale: Cioran l-a convins că trebuie să analizeze cu atenție dacă merită să îți trăiești viața. Se pare că cercetările băiatului l-au condus într-o direcție fatală. Preotul chemat atunci să oficieze slujba de înmormîntare este de părere că păcatul cel mare este atît al tînărului sinucigaș, cît și a celui care, prin scrierile sale, a făcut ca un om să își ia viața.

Se știe că obiceiul este ca sinucigașii să fie îngropați în afara cimitirului. ***"Acum, cînd cimitirul este al Primăriei, sinucigașii sînt îngropați tot în cimitir, numai că slujbele de înmormîntare care se fac pentru sinucigași sînt scurte, corpul sinucigașului nu este băgat în biserică și numele lui nu este pomenit în rugăcinea de înmormîntare"***, ne-a explicat preot ***Maricel Bîtă***, parohul bisericii "Sf. Gheorghe" din Păcurari. Biserica ortodoxă consideră sinuciderea o revoltă împotriva lui Dumnezeu, păcatul cel mai mare pentru că prin sinucidere este respins darul lui Dumnezeu - viața. ***"Rugăciunile care se fac pentru cei care se sinucid nu pot să facă mare lucru pentru sufletul lor - aduc mai mult mîngîierea celor rămași în viață. Este cel mai mare păcat pentru că nu mai există posibilitate de mîntuire. Și Iuda, care l-a trădat pe Mîntuitor putea să primească iertarea, dar el s-a sinucis"***, este de părere preot Maricel Bîtă, care a adăugat că cei care se sinucid consideră că și Raiul și Iadul sînt pe Pămînt. Cei care renunță la durere, care încearcă să evadeze din durere prin sinucidere, ignoră viața de după moarte și faptul că durerea le este dată ca să se purifice. ***"Cei care se sinucid o fac, poate, la gîndul că există o solidaritate între cei care suferă. Numai că ajunși în Iad, ei nu se văd. E ca și cum sinucigașii ar fi încolonați pe mai multe rînduri, unul în spatele celuilalt. Rugăciunea pe care o face Biserica pentru sinucigași poate face cel mult să se vadă unii pe alții, dar de scăpat din Iad nu există nici o posibilitate"***, a completat preot Maricel Bîtă, care este de părere că cei care se sinucid săvîrșesc păcatul împotriva evidenței, adică este rezultatul lipsei de credință în viața de dincolo de moarte. **(Cristina PETRACHE)**

Cei mai mulți copii care vor să moară sînt orfani

■ *lipsiți de dragostea maternă, ei devin neîncrezători, introvertiți, apatici*

"Astăzi am fost solicitat de profesorul meu să scriu un eseu despre ceea ce doresc cel mai mult de la viață și eu am scris: «Ceea ce doresc cel mai mult de la viață este să mor». Pe eseu, profesorul a scris următoarea notă: «Nu fi atît de prost. Poți să-ți dorești ceva cu mult mai bun»". Șase săptămîni după acest eseu și notarea sa, tînărul s-a aruncat de etaj. Ce îi împinge pe copii la asemenea acte ireversibile? Psihiatrii care au studiat această problemă spun că principalele motive ce determină sinuciderea copiilor și adolescenților sînt: lipsa de afecțiune a celor apropiați, abuzul de autoritate din partea părinților, frica de pedeapsă, eșecul școlar, situația de copil nedorit precum și popularizarea pe canalele TV a unor scene de violență.

În copilărie și adolescență stările de depresie sînt frecvente

Sinuciderea la copii impresionează prin fragilitatea motivației, prin lipsa fricii de moarte și a conștienței ireversibilității ei. De aceea, spun specialiștii, suicidul la copii și adolescenți poate fi considerat, prin excelență, un act de imitație și o luare de poziție față de un moment afectiv dificil. Un exemplu, în acest sens, îl constituie ***Elena P.***, în vîrstă de 16 ani, elevă la Liceul "E. Racoviță" care a înghițit conținutul a două cutii cu diazepam. Fata răsese corigentă, pe primele două trimestre la două materii și se temea să nu afle părinții. Practic, conflictul dintre Elena și părinți se declanșase încă din urmă cu un an, la admitere, cînd fata a susținut că vrea să urmeze liceul de artă și tatăl i-a interzis. Copil inteligent, Elena a depășit examenul de admitere dar, pe parcurs, lipsa de interes pentru obiectele predate corelată cu pretențiile firești unui liceu bun au făcut-o să nu mai poată ține pasul cu colegii și a rămas corigentă. Avînd experiența admiterii, cînd părinții nu au ținut cont de dorința sa, adolescenta nu a avut încredere că de data aceasta vor înțelege problemele ei. Copleșită de situație, convinsă că nu există cale de ieșire, Elena a înghițit 40 de tablete de diazepam și doar șansa a făcut ca gestul său disperat și totodată inconștient să nu-i fie fatal. ***"Relația părinte-copil poate constitui un factor favorizant al suicidului, în condițiile în care nu există înțelegere din partea părintelui și o permanentă disponibilitate a acestuia de comunicare cu copilul. Nerealizările adulților, frustrările dar și ambițiile lor sînt adesea proiectate asupra copilului. Ori, copilul este o personalitate distinctă. El are propriile ambiții și înclinații care nu se mulează întotdeauna cu ceea ce așteptăm noi de la ei"***, susține ***conf. dr. Petru Boișteanu***, directorul Spitalului de Psihiatrie "Socola".

În urma unui studiu făcut de specialiștii ieșeni pe un lot de o mie de copii și adolescenți cu vîrste cuprinse între 4 și 17 ani, care au avut cel o tentativă de sinucidere, s-a constatat că 34% erau orfani, 10% abandonați de la naștere iar 15% proveneu din relații extraconjugale, ceea ce dovedește că familia sau lipsa ei poate avea un rol determinant în stabilirea evoluției, în special psihice, a copiilor. De aceea, specialiștii au emis teoria atașamentului care scoate în evidență rolul indispensabil al mamei în ce privește evoluția "sănătății afective" a copilului. În lipsa fizică a mamei sau atunci cînd este lipsit de atenția și grija acesteia, relațiile afective ale copilului cu el însuși sau cu cei din jur sînt perturbate. ***"Copiii neglijați devin neîncrezători, introvertiți, apatici iar echilibrul lor afectiv poate fi oricînd perturbat. Ei sînt posibilii viitori «candidați» la suicid"***, consideră ***dr. Călin Scripcaru***, medic legist în cadrul Institului de Medicină Legală Iași. Tocmai de aceea, susțin psihiatrii, natura a făcut ca echilibrul dintre dragostea maternă și autoritatea paternă să se afle la originea echilibrului psihic al copilului în formarea personalității sale.

Un rol aparte în "stimularea" tentativelor de sinucidere, sînt de părere psihiatrii, îl deține pedepsirea copilului prin bătaie, ce are un puternic efect traumatizant asupra dezvoltării personalității acestuia. Sorin B., în vîrstă de 10 ani, era astfel "atenționat" de tatăl său de fiecare dată cînd îl prindea că minte. Crescut la rîndul său în "cultul bătăii", ca unic mijloc de educație, în ciuda faptului că îl iubea foarte mult, tatăl lui Sorin apela cu ușurință la această metodă "pentru a face om" din fiul său. Cele cîteva note proaste, ca și scăderea notei la purtare, au reprezentat suficiente motive pentru tatăl lui Sorin să-i anunțe, prin telefon, o bătaie zdravănă. Convins că tatăl său nu glumește, ținînd cont de experiențele anterioare, agitat, băiatul a a stat toată ziua în dreptul ferestrei pîndind sosirea părintelui. În momentul în care l-a văzut în fața scării blocului a intrat într-asa o panică încît, fără să stea prea mult pe gînduri, a sărit de la etajul III alegîndu-se cu numeroase fracturi. ***"În copilărie și adolescență sînt frecvente stările de depresie declanșate de eșecurile școlare, conflictele cu părinții sau cu cei din anturaj. Dacă bătrînul caută un ajutor în interior, apelînd la înțelepciunea vîrstei, tînărul îl caută în exterior, la cei din jurul său. Din fericire, caracteristic conflictelor în adolescență este este faptul că ele sînt de scurtă durată și nu sînt atît de serioase ca la adulți. Tocmai de aceea, este important ca atunci cînd copilul are nevoie de ajutor să-l primească"***, a adăugat dr. Scripcaru.

Ungurii renunță cel mai ușor la dreptul de a trăi

Dintre europeni, ungurii sînt cei mai înclinați către sinucidere. Statisticile arată că rata mortalitatății prin suicid în Ungaria (41,9 de sinucideri la 100.000 de locuitori) este aproape dublă față de următoarea "clasată", Finlanda (24,5 sinucideri la 100.000 de locuitori). Specialiștii care au studiat acest fenomen susțin că acest lucru se explică atît prin temperament dar și prin faptul că lipsa unui relief variat - pusta maghiară- îndeamnă la depresie. Bărbații unguri recurg recurg de circa trei ori mai des la sinucidere (63,16 sinucideri la 100.000 locuitori) decît femeile (25,33 sinucideri la 100.000 locuitori). La celălalt pol, dovedind că sinuciderea este doar accidentală, fiind, de regulă, apanajul bolilor psihice, sînt spaniolii (4,1sinucideri la 100.000 locuitori) și grecii (2,9 sinucideri la 100.000 locuitori) unde clima caldă și relieful variat pare a-i îndepărta de gîndurile sinucigașe.

Viața și moartea în viziunea oamenilor celebri

Sinuciderea, motiv de inspirație pentru scriitori, de reflecție pentru filozofi și de studiu pentru oamenii de știință, a stîrnit imaginațiile fiind, alături de dragoste, motiv de creare a unor memorabile panseuri.

■ **Emil Cioran:** "Sinuciderea nu este un refuz al vieții ci un refuz de a accepta viața în forma dată".

■ **Ringel:** "Sinuciderea este un lapsus existențial, o gaură în eu, consecutiv unui impas existențial apreciat ca fără ieșire".

■ **Emil Cioran:** "Sinuciderea este de fapt dubla imposibilitate de a muri și a trăi".

■ **C. Noica:** "Este normal a prelungi viața peste măsura spiritului?"

■ **Anton Holban:** "Sinuciderea este o moarte ce nu dovedește nimic".

■ **Paul Valery:** "Suicidul este absența celorlalți".

■ **Wittgenstein:** "A crede în Dumnezeu este a crede că viața are semnificație".

■ **Colin:** "Culpabilitatea și frustrarea leagă autoagresivitatea de heteroagresivitate".

■ **Dostoievski:** "Securitatea omului sînt ceilalți".

■ **Menninger:** "Agresivitatea ce ia forma disperării duce la suicid iar agresivitatea ce ia forma mîniei duce la omor".

■ **K. Popper:** "Știința are rolul de ridica vălul dintre partea cunoscută și necunoscută a lumii".

■ **Vedrinne:** "Ceea ce gîndește un om viu poate spune numai un om mort".

■ **Cezare Pavese:** "Sinucigașul este un ucigaș timid".

■ **Dostoievski:** "Suicidul este un omor căruia îi cunoaștem victima dar îi ignorăm autorul".

■ **Durkheim:** "Frecvența suicidului este un test de sănătate psihosocială a unei comunități. Sinuciderea este o reacție normală sau paranormală la condiții anormale de mediu".

■ **Schneidmann:** "Cine amenință cu suicidul vrea mai mult să trăiască decît să moară".

■ **J. Brehant:** "Sensul vieții și al demnității morții sînt inseparabile".

■ **A. Malraux:** "Orice dialog cu moartea începe pe plan irațional".

■ **S. Kierkegaard:** "Fără sublimul disperării nu există spiritualitate".

Ținîndu-se de mînă, două surori s-au aruncat de la etaj, în urma sinuciderii unei cîntărețe

■ *medicii spun că prezentarea la televizor a unor scene sîngeroase dublează riscul de violență în rîndul populației*

După transmiterea, în 1993, în direct, pe un post TV din Sao Paulo, a sinuciderii unei tinere de 16 ani, care s-a aruncat de la o înălțime de 25 de metri, alte zeci de tinere s-au sinucis prin aceeași metodă. Ba mai mult decît atît, unele dintre ele au solicitat să fie asistate și înregistrate de reporterii televiziunii. Psihiatrii susțin că prin prezentarea pe posturile de televiziune a unor scene sîngeroasee riscul de violență în rîndul populației se dublează. ***"Aparent nevinovatele desene animate creează niște modele deformate copiilor. De exemplu, dacă motanul Tom îi trage una în cap șoricelului Jerry, după care continuă, veseli, să se fugărească, de ce nu ar face același lucru și copiii, la joacă, mai ales că ei sînt dispuși oricînd să imite ce văd. Și acesta este unul din serialele nevinovate"***, este de părere ***dr. Călin Scripcaru***, medic legist la Institutul de Medicină Legală Iași. De asemenea, sinuciderea unor personalități trezește nu numai o atenție deosebită dar și stimulează propriile fantasme suicidare, sînt de părere psihiatrii. Sinuciderea cîntăreței nipone ***Yukiko Okada***, în vîrstă de 17 ani, a stîrnit un adevărat val de sinucideri în rîndul copiilor și adolescenților. Pe data de 8 aprilie 1986, Yukiko s-a aruncat în gol de la etajul opt. În numai o lună de zile, circa o sută de copii și adolescenți între 12 și 18 ani s-au aruncat de pe balcoane, de la ferestrele școlilor sau de pe turnurile parcurilor de distracții. Ținîndu-se de mînă, surorile ***Hirozo*** și ***Iasuho Arai***, în vîrstă de 12 și respectiv 18 ani, s-au aruncat de pe o terasă. ***"Identificarea afectivă cu victima sau agresorul din filemele TV, prin imitație, exacerbează sentimentul de frustrare și insecuritate, reprezentînd un coeficient de risc maxim pentru adolescenți"***, consideră dr. Scripcaru. În sfîrșit, în 1967, pe perioada grevei de 265 de zile a ziariștilor din Detroit, s-a constatat că numărul tentativelor de sinucidere a scăzut la jumătate, comparativ cu perioada similară anterioară grevei.

Anual, 21 de milioane de oameni recurg la suicid

În fiecare an, pe glob, circa un milion de oameni se sinucid, alte 20 de milioane rămîn cu sechele după ce au încercat să-și ia viața. Asociația Internațională pentru Profilaxia Suicidului a făcut cunoscut faptul că, în lume, se sinucid zilnic două mii de persoane estimîndu-se că în anul 2000 există riscul ca în fiecare oră, 80-100 de indivizi să recurgă la acest gest disperat. Specialiștii susțin că, în multe țări, suicidul constituie prima cauză de mortalitate la persoanele cu vîrste cuprins între 25 și 34 de ani, ceea reduce durata medie de viă cu circa 10-15 ani.

Pagină realizată de Mihaela CĂNĂNĂU

VLASOV PE RASTER

Micul dictator Mihail Mihailovici Vlasov

Mihail Vlasov, președintele onorific al Camerei de Comerț și Industrie din Iași (CCI) a hotărît ieri, că la Adunarea Generală Ordinară a membrilor CCI, ***"Monitorul"*** nu are ce căuta. De altfel, ***"Monitorul"*** este singurul ziar care nu va avea acces la adunarea generală care va avea loc joi, 2 iulie, la ***Teatrul "Luceafărul"*** din Iași. Aceasta pentru că, așa cum se arată într-un comunicat al CCI, ***"conducerea Camerei de Comerț și Industrie Iași dezavuează felul în care ziarul «Monitorul» de Iași tratează acțiunile Camerei, dintodeauna și de fiecare dată. Societatea comercială «Nord-Est» SA, editorul ziarului «Monitorul», încearcă, cu și fără prilej, să prezinte acțiunile reușite ale Camerei ca fiind nereușite și toate activitățile pozitive ale acestei instituții să le treacă sub tăcere".***

Ne întrebăm dacă interdicția accesului ***«Monitorului»***, al doilea ziar din țară, la o manifestare în care Camera de Comerț ca reprezentant al intereselor comunității oamenilor de afaceri își expune raportul, nu ascunde altceva.

Mihail Vlasov, președintele Camerei susține că ziariștii de la ***"Monitorul"*** interpretează eronat informațiile obținute de la CCI, motiv pentru care a decis să le pună embargou pe accesul la informații.

Precizăm însă că decizia de a interzice accesul ***"Monitorului"*** la adunarea generală a membrilor Camerei aparține în exclusivitate președintelui onorific Mihail Vlasov, nici membrii Colegiului de conducere al CCI, nici cei 620 de membri ai Camerei neștiind nimic despre această hotărîre. Potrivit statutului, Camera de Comerț și Industrie este o instituție de interes public care trebuie să slujească interesele comunității oamenilor de afaceri. ***"Ca instituție de interes public, Camera de Comerț ar trebui să invite la adunarea generală și ziarele care nu vor să vină"***, este de părere ***Corneliu Anton***, director comercial la SC "Moldomobila" Iași și membru al Colegiului de conducere al CCI. "În plus, accesul presei la informații este un drept constituțional", a mai adăugat Corneliu Anton. Managerii de la societățile comerciale "Nicolina" SA și "Habitat Proiect" SA, membre ale CCI votează și ei pentru accesul "Monitorului" la adunarea generală de joi. "Eu personal votez cu ambele mîini pentru prezența acestui ziar la adunarea generală de mîine. Consider că dacă vi se interzice accesul în sală, ceva nu-i în regulă", ne-a spus Dan Bliuc, manager la "Nicolina". **(Carmen APETREI)**

Slăbiciunile lui Vlasov

După cum tot orașul știe, avocatul ***Mihail Vlasov*** este un împătimit al jocurilor de noroc. Acesta preferă jocul de poker sau ***"tradiționalul"*** barbut. În majoritatea cazurilor, partenerii de joc ai președintelui onorific al Camerei de Comerț sînt foști infractori sau ***"fraeri"***, adică oameni de afaceri care pică în plasa întinsă de cartofori. Cum era și firesc, lui Vlasov i s-a dus buhul în mai toate județele țării, fiind căutat de jucători de calibru, fiecare visînd să-l păgubească pe avocat de o sumă cît mai mare de bani. Polițiștii ieșeni au fost informați că la partidele de poker la care participă Vlasov se joacă pe sume de ordinul sutelor de milioane de lei. Deși acest lucru este sancționat de legea penală cu închisoare cuprinsă între 3 luni și 2 ani, pînă acum niciodată avocatul nu a fost surprins în flagrant. Cum este și firesc, după o partidă de cărți organizată clandestin se lansează tot felul de zvonuri conform cărora Vlasov a cîștigat sau a pierdut imense sume de bani. De cele mai multe ori zvonurile se confirmă. Avocatul a cîștigat sau a pierdut mașini de ultimul tip a căror valoare atinge cîteva sute de milioane de lei. Din păcate, pînă în prezent nu s-a putut dovedi că Vlasov obține pe această cale cîștiguri ilicite și neimpozabile. **(N.M.)**

Doi ani și jumătate de închisoare pentru o șapcă

Ieșeanul ***Radu Șalaru***, la cei numai 19 ani ai săi are de ispășit o pedeapsă de doi ani și jumătate închisoare. Pe lîngă pedepsa privativă de libertate, tînărul va avea cazierul ***"pătat"*** cu una dintre cele mai grave grave fapte din Codul penal: tîlhăria. Toate aceste neajunsuri, care vor marca inevitabil destinul lui Radu Șalaru, au avut ca mobil o banală șapcă. În ziua de 12 martie 1997, în apropierea ***Liceului Racoviță***, el a fost atras de șapca pe care o purta Ciprian Tomiță pe cap. Șalaru s-a apropiat de el și, pe neașteptate, l-a lovit cu pumnul în plină figură iar după ce victima a căzut, i-a luat șapca și-a rupt-o la fugă. Cazul poate fi comparat cu cel al avocatului Vlasov. Diferența este că Șalaru a riscat pentru o banală șapcă, iar Vlasov a fugit cu un aparat de fotografiat a cărui valoare atinge cifra de 15 milioane lei. În primul caz, tîlharul s-a ales cu doi ani și jumătate închisoare. În prezent, avocatul Vlasov este cercetat penal. **(A.S.)**

Avocatul Vlasov este cercetat de Poliție

■ *ancheta a fost preluată de șeful Serviciului "Cercetări Penale" din cadrul IJP* ■ *în cazul în care va fi găsit vinovat, Vlasov riscă pînă la 20 de ani de pușcărie* ■

Ieri-dimineață, ofițerii Serviciului ***"Cercetări Penale"*** din cadrul Inspectoratului Județean de Poliție Iași au declanșat ancheta penală împotriva avocatului ***Mihail M. Vlasov.*** Acesta este acuzat de săvîrșirea infracțiunii de tîlhărie, faptă comisă asupra fotoreporterului cotidianului ***"Monitorul", Silvian Stănișor.*** Așa cum am precizat în numărul nostru de ieri, Vlasov l-a agresat pe ziarist, lovindu-l cu pumnii și smulgîndu-i de la gît aparatul de fotografiat. Reamintim că, duminică noapte, membrii Fundației pentru Tineret, al cărui reprezentant este Mihail Vlasov, au pătruns abuziv în Complexului hotelier ***"Orizont".*** După ce s-au instalat înăuntru, alungînd clienții și spunîndu-le că spațiul le aparține, membrii ***"Fundației"*** au blocat ușile prin interior cu rângi metalice. Mai mult decît atît, reprezentanții ***"tineretului"*** ieșean i-au împiedicat pe salariații SC ***"Juventus"***, cu care sînt în conflict, să intre în unitate. Marți seară, în jurul orei 21:00, salariații SC ***"Juventus"*** au reușit să pătrundă în Hotelul ***"Orizont"*** pentru a-și continua activitatea. Imediat, intrigat de faptul că angajații SC ***"Juventus"*** au intrat în unitate, și-a făcut apariția și avocatul Vlasov. Pentru a surprinde pe pelicula foto cît mai multe aspecte de la fața locului, a apărut în zonă și fotoreporterul ***"Monitorului"***, Silvian Stănișor. După ce a făcut cîteva fotografii, acesta l-a zărit în mulțime pe Mihail Vlasov, care ajunsese acolo de cîteva minute. Întrucît acest personaj este cel care ține cu orice preț să cîștige litigiul cu Societatea ***"Juventus"***, fotoreporterul s-a apropiat de mașina în care se afla Vlasov, pentru a-l fotografia. După ce a surprins un cadru, ziaristul a mers în fața autoturismului Mercedes, pregătindu-se să mai facă încă o poză. Observînd blitz-ul aparatului, ***"președintele onorific"*** al Camerei de Comerț din Iași a coborît de la volanul mașinii și a început, în stilul caracteristic, să înjure. ***"Da' cine ... mea ești tu, mă', de-mi faci mie poze? Voi, ăștia de la «Monitorul» nu vă liniștiți, mă pozați și cînd stau pe WC?"***, a spus ***"celebrul"*** avocat ieșean, repezindu-se spre fotoreporterul Silvian Stănișor. Ajungînd lîngă acesta, Vlasov a apucat bareta aparatului de fotografiat și a început să tragă de ea. Ziaristul ținea cu amîndouă mîinile de aparat, împiedicîndu-l pe avocat să i-l ia, prin forță. ***"Am fost șocat de reacția lui Vlasov pentru că nu mă așteptam să sară la bătaie. Văzînd că țin strîns aparatul, m-a lovit peste brațe. Vlasov ținea cu o mînă de bareta aparatului de fotografiat, iar cu cealaltă continua să tragă. Eu nu am ripostat pentru că mi-am dat seama că am de a face cu un biet bătrînel grăsuț. La un moment dat, bareta s-a rupt, iar aparatul a căzut pe ciment. Pentru a mă intimida, a chemat și doi indivizi rași în cap, care probabil sînt gorilele sale. Cu mișcări greoaie, el a luat aparatul de jos și s-a urcat în mașină"***, a mărturisit fotoreporterul. Ulterior, a încercat să scape de obiectul sustras, probabil după ce s-a calmat, cînd a realizat că și-a pierdut controlul și a comis o faptă deosebit de gravă. Potrivit Codului Penal, gestul său poate fi considerat fără drept de apel infracțiune de tîlhărie, care se pedepsește cu închisoare între 5 și 20 de ani. Avînd în vedere că locul unde s-a petrecut incidentul este situat în parcarea Palatului de Jutiție, deci un loc public, fotograful ***"Monitorului"*** avea dreptul ca oricare turist să facă fotografii după bunul său plac. După incident, Vlasov a mers la sediul Poliției Municipiului, unde a încercat să lase ofițerului de serviciu aparatul de fotografiat, mințind că i-a fost lăsat în custodie de ziarist. Fiind pe fază, ofițerul aflat la intrare i-a spus avocatului că nu știe despre ce este vorba, sfătuindu-l să meargă la cotidianul ***"Monitorul"***, să i-l predea personal ziaristului. La redacție "distinsul" avocat a folosit un limbaj care l-ar face să roșească și pe un veteran al pușcăriilor. Vlasov a demarat în trombă și a amenințat că se va adresa Poliției. Întrucît pe scările Poliției și-au făcut apariția și redactorii noștri, avocatul a început din nou să înjure în limbaju-i deacum caracteristic. ***"Sînteți o armată de cretini și de imbecili și aveți impresia că sînteți domeniu public. Sînteți niște tîmpiți!"***, și-a încheiat pledoaria avocatul. Imediat, victima agresiunii, Silvian Stănișor, a mers la sediul Poliției Municipiului, unde a semnalat că a fost lovit de Mihail M. Vlasov. Ieri dimineață, la prima oră, polițiștii au luat declarații ziaristului și martorilor. În jurul prînzului, ancheta penală împotriva avocatului a fost preluată de ofițerii Serviciului "Cercetări Penale" din cadrul Inspectoratului Județean de Poliție. În următoarele zile, polițiștii vor finaliza dosarul și îl vor înainta procurorilor de la Parchetul de pe lîngă Tribunalul Iași. **(Marius MĂRGINEAN)**

La cîteva minute după ce a tîlhărit fotoreporterul nostru, Mihail Vlasov a venit la redacție încercînd să plaseze aparatul de fotografiat agentului de pază. Pentru că a devenit violent, mai multe persoane s-au adunat la fața locului, fapt care l-a făcut pe avocat să fugă amenințînd că va băga toată redacția în pușcărie

Deputatul Mogoș este mîndru cu un membru de partid ca Vlasov

Președintele organizației ieșene a PNL, deputatul ***Ion Mogoș*** **(foto)**, a avut o reacție oarecum ciudată la aflarea veștii că un fotoreporter al cotidianului ***"Monitorul"*** a fost tîlhărit de ***Mihai Vlasov. "Reacția lui o găsesc spontană și de apărare a unui interes de imagine, asta ca idee. Mai departe, eu nu știu în ce măsură a avut intenția să fure aparatul ăla sau nu. La o tîlhărie trebuie să existe intenția de deposedare prin violență, așa cum spune Codul Penal. Cu atît mai mult cu cît el voia să-l aducă la dumneavoastră la redacție. El este persoană publică, este președintele onorific al Camerei de Comerț și Industrie, și ar trebui să se bucure de oarecare imagine și este justificat ca.... Eu nu aș fi reacționat la fel pentru că sînt altă fire. Totul este legat de temperamentul fiecăruia"***, ne-a precizat avocatul Mogoș. **(N.M.)**

Doi buni amici: "ofensatul" Vitan și "tîlharul" Vlasov

Florin Vitan, actualul prefect al județului Iași și avocatul ***Mihai Vlasov*** sînt cunoscuți ca fiind buni prieteni. Relațiile de bună colaborare și amicitie dintre cei doi s-au materializat și prin unele sponsorizări pentru prefect, venite din partea avocatului. În urmă cu cîteva luni, Florin Vitan a primit din partea avocatului, aparent cu titlu de ***"sponsorizare"***, o instalație de climatizare costisitoare, evaluată la suma de 10 milioane de lei. La acea vreme, prefectul susținea că din cauza lipsei de fonduri a acceptat ca biroul să-i fie dotat cu instalația susmenită, însă a subliniat că sponsorizarea venea din partea președintelui Camerei de Comerț. Respectiva afirmație a fost însă infirmată de către Mihai Vlasov, acesta precizînd că sponsorizarea cu pricina nu a fost făcută de Camera de Comerț Iași, al cărei președinte onorific este, ci a fost urmarea unui gest în nume personal. Ulterior, cei doi au convenit că aparatul în cauză a fost instalat în biroul prefectului, în scopuri promoționale, de o firmă de profil. În vederea unor "schimburi de experiență", atît prefectul cît și avocatul au efectuat anul acesta două excursii în străinătate, în SUA și Suedia, de cîte 10 zile fiecare. Potrivit explicațiilor prefectului, prezența sa în delegația care s-a deplasat în Statele Unite și Suedia a fost posibilă cu sprijinul organizatorilor, aceștia fiind în ambele cazuri Camera de Comerț. Mai precis, din cele declarate de prefect rezultă că o serie de agenți economici din Iași (deși unii dintre ei au probleme financiare) au contribuit cu o cotă parte pentru a acoperi costurile excursiilor prefectului în Statele Unite și Suedia, iar Camera de Comerț s-a ocupat de strîngerea banilor. Un alt aspect care întărește ideea că atît prefectul cît și avocatul sînt buni prieteni este modul în care Mihai Vlasov a sesizat Poliția Iași de faptul că doi ziariști ai Monitorului i-ar fi ofensat autoritatea lui Florin Vitan. Denunțul lui Vlasov este separat de cel al prefectului, care s-a plîns procurorilor că opt ziariști ai Monitorului l-ar fi ofensat și ultragiat. Este curios ***"zelul"*** de care a dat dovadă avocatul Vlasov în a demasca faptul că redactorii noștri au ofensat autoritatea lui Florin Vitan.

Atît prefectul cît și avocatul au fost văzuți în repetate rînduri împreună la recepții, dineuri oficiale, multe din aceste ***"manifestări"*** fiind sponsorizate de Camera de Comerț. Un alt aspect demn de reținut îl constituie modul în care prefectul Vitan a sărit în ajutorul avocatului, în cadrul Biroului de Coordonare Conducere și Control al PNȚCD, filiala Iași. Vitan a luat apărarea prietenului său Vlasov încercînd să demonteze afirmațiile presei și să-i creeze acestuia o imagine favorabilă.

Nu în ultimul rînd trebuie observate demersurile discrete, este adevărat, ale prefectului, în favoarea lui Vlasov, referitoare la conflictul de la hotelul Orizont. **(N. MANOLIU)**

Procurorul Pavel, cea mai tînără "achiziție" a Fundației pentru Tineret

■ *năstrușnicul magistrat a rezolvat cît ai bate din palme, un conflict care durează de mai bine de cinci ani*

Conflictul între Fundația pentru Tineret și SC Juventus se desfășoară în sălile Tribunalelor, de aproximativ cinci ani. Numărul proceselor deschise pe această temă este impresionant. Există mai mult de 40 de procese, unele soluționate, altele așteptînd momentul deliberării judecătorilor. O mînă de impostori, sprijiniți pe față de avocatul Vlasov. încearcă să pună mîna pe unul din cele mai cochete hoteluri din Iași. Cum pretinșii reprezentanți ai tinerilor din localitate nu se pot lăuda că au putut susține financiar aceste procese, este limpede înțeles că nu au nici banii necesari pentru a plăti onorariile avocatului Vlasov. Neoficial, acesta a recunoscut că "vînează" o parte din spațiul hotelului Orizont.

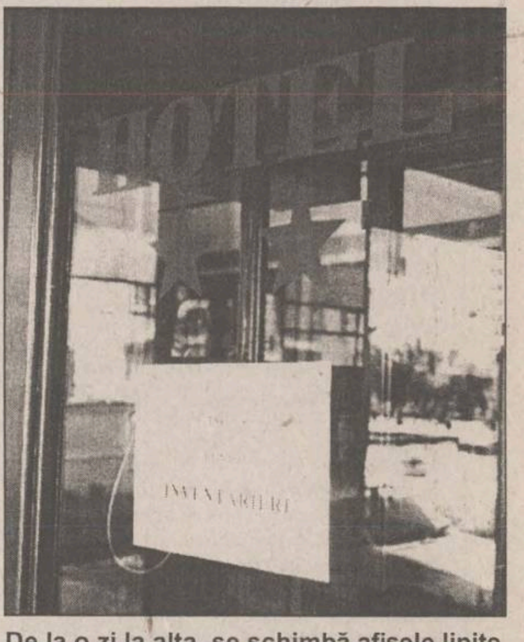

De la o zi la alta, se schimbă afișele lipite pe ușa Hotelului Orizont. Membrii Fundației pentru Tineret nu sînt hotărîți dacă să închidă hotelul pentru inventariere sau deratizare

■ "Tinerii" au rămas să păzească hotelul "Orizont"

Vă reamintim că în ultimele zile reprezentanți ai Fundației pentru Tineret au aruncat dosarele privind litigiul cu SC Juventus și, punînd mîna pe rângi, au trecut la ocuparea forțată a sediului Complexului "Orizont". În noaptea de duminică spre luni "tinerii" au evacuat forțat clienții din barul complexului și s-au autodeclarat proprietari. A doua zi angajații SC Juventus au folosit o cale de acces secretă și au reintrat pe cale pașnică în hotel. Din acel moment taberele beligerante au conviețuit aparent pașnic în holul hotelului, rezumîndu-se doar la a răspîndi zvonuri alarmiste referitoare la situația adversarilor. Astfel, la un moment dat, ***"tinerii"*** amenințau cu ***"trupele lui Cîtea"***, deși directorul FGM ***(Vasile Cîtea)*** a negat ulterior în mod public că a semnat sau va semna vreodată un contract de pază și protecție cu Fundația pentru Tineret. Holul hotelului arăta, în cursul dimineții și chiar în jurul orelor prînzului, ca un adevărat cîmp de bătălie. Tabăra ***"tinerilor"***, care, am mai amintit și în alte ocazii, are o medie de vîrstă ce se apropie binișor de 40 de ani, era răvășită. După ce tabăra Juventus și-a reluat pozițiile în cadrul hotelului în timpul după-amiezii de luni, 29 iunie, cei din Fundația pentru Tineret au stat de strajă pentru a păzi destinul Complexului. Răpuși de veghea inutilă din timpul nopții, a doua zi aceștia au căzut răpuși pe canapelele din holul hotelului. Bine delimitați de angajații Juventus, ***"tinerii"*** au îmbucat cîteva sandvișuri aduse pe o farfurie de un coleg atent, apoi, pur și simplu, s-au culcat. În tot acest timp ei au fost ocrotiți de privirea atentă a avocatului stagiar Corneliu Prepeliță (supranumit de către cei implicați în conflict ***"sprijinul bătrîneților lui Vlasov"***) care, prin intermediul unui telefon celular, raporta fiecare mișcare a adversarilor. Angajații Juventus, mai bine organizați, au alcătuit echipe care se schimbau între ele.

■ Un fost președinte al Fundației pentru Tineret se declară de partea Juventus-ului

La orele 14,00, pe fondul acestor evenimente, s-a produs apariția stupefiantă a unui fost președinte al Fundației pentru Tineret, ***Cristian Chiriac,*** care a promis presei că va face o serie de dezvăluiri despre, cităm, ***"așa-zisa Fundație pentru Tineret".*** În loc de dezvăluiri, Cristian Chiriac s-a angajat într-o discuție riscantă despre meritele sale din perioada în care era fruntaș al ***"tinerilor".*** El a mai susținut că abuzurile și ilegalitățile comise de membrii Fundației pentru Tineret au început doar după ce și-a dat demisia din organizație. Cristian Chiriac s-a declarat revoltat de disputa creată în jurul Complexului ***"Orizont"*** și a susținut ritos că Fundația pentru Tineret nu poate avea nici un fel de pretenții asupra complexului. ***"Am organizat această conferință de presă pentru a ne declara, măcar moral, alături de angajații SC Juventus, cu atît mai mult cu cît autoritățile neglijează abuzurile săvîrșite în acest conflict"***, a afirmat C. Chiriac.

■ "Cheia" reanimării răposatei Fundații este Curtea Supremă

Revenind la conflictul dintre SC Juventus și Fundația pentru Tineret, ținem să vă reamintim că disputa s-a acutizat în urma unei hotărîri recente a Curții Supreme de Justiție, care, printr-un adevărat abuz de drept (după cum au apreciat specialiștii în Drept), a reînviat fantoma răposatei Fundații pentru Tineret. În cursul anului trecut, Curtea de Apel Iași a pronunțat verdictul de dizolvare, radiere și lichidare a Fundației. Mai exact, această hotărîre a fost pronunțată în prealabil de Tribunalul Iași, care a motivat că procesul verbal de constituire a acestei organizații este nul. ***"Tinerii"*** nu au declarat apel în intervalul de timp prevăzut de lege, fapt pentru care apelul introdus la Curtea de Apel Iași a fost respins ca tardiv. În aceste condiții, hotărîrea Tribunalului a rămas definitivă. Iată însă că ***"tinerii"*** s-au adresat Curții Supreme de Justiție care, în mod absolul stupefiant, le-a admis zilele trecute recursul, a casat hotărîrea de dizolvare, radiere și lichidare a Fundației și a trimis cauza spre rejudecare. Specialiștii sînt de părere că decizia Curții Supreme este în afara legii. Magistrați cu reputație în domeniu ne-au explicat că atîta timp cît o parte nu folosește o cale de atac (apelul, în acest caz), următoarea cale de atac (recursul declarat la Curtea Supremă de Justiție) este inadmisibilă. Instanța Supremă însă nu s-a ***"împiedicat"*** de acest "amănunt" și, insuflînd ***"tinerilor"*** o nouă viață, le-a trezit totodată și cea mai arzătoare dorință: aceea de a pune mîna pe Complexul ***"Orizont".*** Rezultatul, să-i zicem, gafei Justiției bucureștene a fost cît se poate de vizibil, pretinșii reprezentanți ai tineretului ieșean pornind la atac cu rângi și trecînd cu dezinvoltură peste legalitate. Vom reveni asupra acestui caz într-un număr viitor. **(Adina SCUTELNICU)**

publicitate exterioară

RBN
ROMANIAN BILLBOARD NETWORK

Amplasamente bannere

Panouri la sol și pe clădiri

Panouri pe stâlpii de iluminat public

Publicitate pe mijloace de transport în comun

Bulevardul Tudor Vladimirescu nr. 87
tel. 094/630.282, tel/fax 211.843

Magazinul
Bolero din strada Gării
un magazin pentru toate gusturile:

- țesături bumbac, lînă și mătase
- covoare, mochetă, perdele, lenjerie pat
- lenjerie bumbac și mătase pentru copii și adulți
- cămăși și pijamale pentru bărbați
- tricouri, treninguri, articole nou născuți
- încălțăminte, marochinărie și mercerie

Nu ezitați să vizitați magazinul BOLERO al SC COMTEX SA Iași, de unde vă puteți cumpăra produse de calitate, la prețuri convenabile, inclusiv cu plata în 12 -36 rate lunare.

MAGIC
12 RATE
CONSULTING, PROIECTARE, SERVICE GARANȚIE
PREȚURI UNICE ÎN TOATĂ ȚARA

Echipamente
pentru
magazine alimentare
și
unități de
alimentație publică

NOU!
ELECTROCASNICE
CONFORT CASNIC

Str. Sf. Lazăr nr. 45-47,
tel/fax: 032-230.292

Dr. Ivona Lupașcu
anunță că NU mai efectuează ecografii
la Policlinica nr. 2

program zilnic de consultații
și ecografii
la
CENTRUL MEDICAL "IRIS"
☎ 213793
(orele 11.00 - 18.00)

ECOGRAF DOPPLER COMPUTERIZAT
PERFORMANT

TV Monitorul

angajează redactori

Perfecta stăpînire a limbii române și măcar a unei limbi străine de largă circulație (franceză, engleză și/sau germană), precum și bune cunoștințe de operare PC constituie avantaje certe

Înscrierile se fac zilnic, între orele 10.00 - 18.00
la sediul redacției "Monitorul", et.3, cam. 3.

NOUTĂŢILE ZILEI

Comercianţii nu scad preţurile la lactate

Chiar dacă în perioada de vară producţia de lapte creşte anul acesta preţurile la lapte şi produse lactate se menţin la cote ridicate. Mai mult, nici producătorii particulari nu sînt dispuşi să reducă din preţ. După cum ne-a declarat *Paraschiva Iliescu*, director tehnic al societăţii comerciale Lactis SA - firmă de prelucrare a laptelui, *"preţurile le fac comercianţii şi nu producătorii"*. În această perioadă firma Lactis constituie stocuri de produse lactate pentru sezonul rece cînd producţia de lapte scade considerabil. *"Stocurile le facem cu ajutorul creditelor bancare contractate la dobînda zilei, deci cheltuielile cresc. Pentru a nu majora prea mult preţurile produselor noastre preferăm să reducem profitul în acest sezon. Acum noi lucrăm cu un profit de cinci pînă la zece procente. În acelaşi timp, comercianţii practică un adaos comercial cuprins între 30 şi 50 la sută"*, ne-a declarat Paraschiva Iliescu. **(I.R.)**

Scutire de impozit pentru cooperaţii

Societăţile cooperatiste meşteşugăreşti vor fi scutite de impozit pentru profitul reinvestit, conform legii cooperaţiei meşteşugăreşti, adoptată, ieri, de Senat. Societăţile cooperatiste vor avea prioritate la cumpărarea de spaţii comerciale şi vor fi scutite de plata impozitului pe clădiri timp de cinci ani. Ultimele articole din lege au fost votate, marţi, de senatori, fără dezbatere. Legea, care este una organică, a fost adoptată cu 88 de voturi "pentru", 28 "împotrivă" şi cinci abţineri, conform rezultatului afişat pe tabela electronică, deşi în sală se aflau, în momentul votării, mai puţin de 60 de senatori. Legea nu va putea intra în vigoare, pînă în toamnă, cînd ar urma să fie dezbătută şi în Camera Deputaţilor.

Curs calculat de BNR, 30.06.1998

8.670 lei/dolar
4.793 lei/marcă

Luna iulie debutează cu interdicţii şi scumpiri

Chiar dacă luna iulie marchează de obicei începutul concediilor la mare sau la munte, ziua de astăzi aduce doar schimbări care atentează la bugetul familiei. Timbrele pentru băuturi alcoolice, noile tipizate, catalizatorii pentru maşinile "ecologice" şi scumpirea telefoanelor, gazelor şi transportului în comun sînt "noutăţile" care ne "ard" buzunarele la începutul unei luni toride.

Orice sticlă de vin, rachiu, vodcă sau palincă fără banderolă este considerată începînd de astăzi ca fiind de contrabandă. Încă de la 1 mai, pe porţile firmelor producătoare de băuturi alcoolice nu au mai putut ieşi sticle netimbrate. Timp de două luni, comercianţii au avut obligaţia de a lichida stocurile mai vechi. Cei care nu au reuşit acest lucru, vor trebui să ia legătura cu producătorii pentru a duce sticlele la timbrat, sau vor trebui să se sacrifice şi să le bea în familie. Inspectorii financiari care vor constata lipsa banderolelor vor sancţiona vînzătorii, în plus confiscînd şi marfa aflată în ilegalitate.

Probleme vor avea de astăzi şi firmele, indiferent de obiectul de activitate, care nu vor folosi noile formulare tipizate autocopiante. Societăţile au avut la dispoziţie trei luni pentru a cumpăra astfel de formulare de la Sedcom Libris, unicul distribuitor din Iaşi. Dacă la începutul lunii aprilie, agenţii economici s-au grăbit să cumpere noile "produse" ale Ministerului Finanţelor, în ultimul timp situaţia s-a calmat. La începutul lunii iunie, luînd în calcul numărul de formulare vîndute şi faptul că în Iaşi sînt înregistrate 26.927 de firme, rezulta că la Sedcom Libris trebuiau să vină zilnic 500 de firme. În ultimele zile au început să crească vînzările, însă nu a fost aglomeraţie prea mare. *"Concret, zilele acestea am avut încasări de 32 milioane lei, în comparaţie cu săptămînile trecute cînd înregistram doar 7 milioane lei. Deşi avem un calculator de rezervă, nu a fost nevoie să apelăm la el"*, ne-a precizat ***Petru Radu***, director la Sedcom Libris.

Tot de astăzi, comercianţii de maşini la "mîna a doua" pot lua o pauză de la "lucru". Potrivit ordinului dat de ministrul Transporturilor, de la 1 iulie 1998 nu mai pot intra în ţară maşini care nu respectă normele de poluare Euro 2, adică acele maşini poluante, fără catalizator.

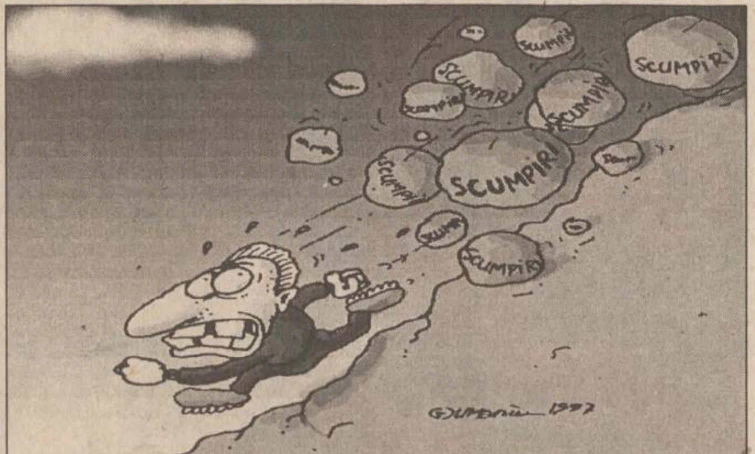

Bugetul familiei suferă din nou

Dacă schimbarea etichetelor sau a tipizatelor, şi chiar interdicţia pentru maşinile fără catalizator afectează mai ales firmele sau aşa-numiţii comercianţi, majorarea tarifelor la serviciile telefonice şi la transportul în comun atentează la buzunarele fiecăruia dintre noi. Astfel, începînd de astăzi, impulsul telefonic va fi cu 20 de lei mai scump, pentru cinci minute de convorbire trebuind să scoatem din buzunar de la cinci la zece mii de lei, iar abonamentul pentru un post telefonic va costa în plus 2.700 lei lunar. În acelaşi timp, cei care folosesc mijloacele de transport în comun vor plăti 100 de lei în plus pentru fiecare călătorie, iar un abonament pentru toate liniile va fi cu 5.000 mai scump. Preţul gazelor naturale la consumul casnic se va majora, de la 1 iulie, de la 230 lei la 355 lei pentru un metru cub, iar pentru agenţii economici va scădea de la 769,5 lei la 718,1 lei pentru un metru cub, a declarat, ieri, Radu Berceanu, ministrul Industriei şi Comerţului. **(Laura PĂDURARU, Alina CORDUNEANU)**

35% din impozitele pe salarii vor merge la bugetele locale

■ *această cotă va fi vărsată direct la bugetul local al unităţii administrativ - teritoriale unde îşi are sediul plătitorul impozitului pe salarii şi poate fi modificată prin lege* ■ *în capitală, cota va fi de 50%* ■

Bugetele locale vor beneficia de o cotă de 35% din impozitele pe salarii, se arată în proiectul de lege privind finanţele publice locale care a intrat, ieri, în dezbaterea Camerei Deputaţilor.

Astfel, deputaţii au hotărît că, din impozitul pe salarii încasat la bugetul de stat, o cotă de 35% se varsă lunar la bugetul local al unităţii adminsitrativ teritoriale unde îşi are sediul plătitorul impozitului pe salarii, ***"în termen de cinci zile lucrătoare de la finele lunii în care s-a încasat acest impozit"***. Pentru municipiul Bucureşti, cota respectivă este de 50%.

Periodic, aceste cote pot fi modificate prin lege. De asemenea, aceste cote pot fi modificate pentru anul următor prin legea bugetului de stat, în funcţie de evoluţia situaţiei economice şi sociale. La dezbaterile generale premergătoare dezbaterii legii, deputatul PNţCD ***Mircea Munteanu*** a declarat că acest proiect de lege reprezintă unul dintre cele mai importante acte normative din această legislatură. Deputatul PD ***Petre Partal*** a arătat, la rîndul său, că proiectul de lege reprezintă un pas important în descentralizarea autonomiei locale şi a pledat pentru adoptarea lui. Potrivit articolului 1, adoptat de deputaţi, proiectul de lege privind finanţele publice locale stabileşte normele privind formarea, administrarea, întrebuinţarea şi controlul resurselor financiare ale unităţilor administrativ-teritoriale şi ale instituţiilor si serviciilor publice de interes local. Formarea şi utilizarea resurselor financiare publice locale şi contul de execuţie a bugetelor locale sînt supuse controlului Curţii de Conturi.

Camera Deputaţilor a stabilit că trecerea de către Guvern în administrarea şi finanţarea autorităţilor administraţiei publice locale a unor cheltuieli publice ca urmare a descentralizării acestora şi a altor cheltuieli publice noi se face prin lege.

Românii nu mai produc, nu mai cîştigă şi nu mai consumă

Ultimele date economice prezentate de Comisia pentru Statistică arată că situaţia economică este îngrijorătoare, devenind o problemă naţională, a apreciat, ieri, Adrian Vasilescu, directorul Direcţiei Comunicare a BNR. "Acestea sînt datele specifice unei economii care se situează, fără drept de apel, în coada Europei. Este o problemă naţională", a afirmat Vasilescu.

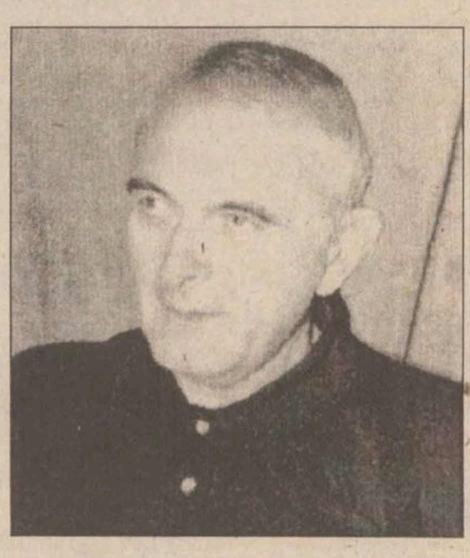

"Situaţia îngrijorătoare a economiei româneşti a devenit o problemă naţională", apreciază directorul de comunicare al BNR

Cîştigul salarial mediu nominal net pe economie a scăzut cu 4,4% în luna mai, comparativ cu luna aprilie, informează Comisia Naţională pentru Statistică. Puterea de cumpărare a populaţiei, care reprezintă raportul dintre indicele cîştigului salarial net şi indicele preţurilor de consum, s-a redus în luna mai cu 6,5% faţă de luna aprilie şi cu 42,8% comparativ cu luna octombrie 1990. Scăderea ratei inflaţiei din ultima perioadă se datorează, în principal, diminuării continue a activităţii economice şi a puterii de cumpărare a populaţiei, ceea ce determină agenţii economici să reducă marja de creştere a preţurilor.

În luna mai, cîştigul salarial nominal net a fost de 999.233 lei, la un cîştig brut de 1.263.956 lei. Pe ansamblul economiei, creşteri ale cîştigurilor salariale medii nete, în mai faţă de aprilie, s-au înregistrat în sectorul administraţiei publice, cu 4,4%, învăţămînt, cu 4%, în industria extractivă a petrolului şi gazelor naturale, cu 15,2%. Cele mai mari scăderi s-au înregistrat în sectorul financiar, bancar, asigurări, cu 23,2%, în sectorul energiei electrice, gaze şi apă, cu 14,5%.

Mai mult tutun şi mai puţin ulei

Producţia industrială medie lunară, realizată în primele cinci luni ale anului, a scăzut cu circa 20% faţă de aceeaşi perioadă din 1997, atît în volum absolut cît şi în condiţii comparabile din punct de vedere a zilelor lucrătoare.

Scăderi: -la echipamente, aparate de radio, televiziune şi comunicaţii, confecţionarea articolelor de îmbrăcăminte (la jumătate), cu circa 41% la echipamente şi îmbrăcăminte, mobilier şi alte activităţi industriale, cu 38% la aparatură şi instrumente medicale de precizie optică şi ceasornicărie. În industria alimentară şi a băuturilor, producţia a scăzut pe ansamblu cu circa 10%, înregistrîndu-se reduceri importante la uleiuri comestibile (-48,3%), carne de pasăre (-35,1%), carne de porcine (-22,2%).

Creşteri: - faţă de primele cinci luni din 1997 numai în cîteva ramuri prelucrătoare, cum ar fi mijloace de transport neincluse la cele rutiere (34,6%), metalurgie (4,8%), prelucrarea tutunului (1,2%).

În luna mai, producţia industrială a fost aproximativ egală, în volum absolut, cu cea din luna precedentă, dar mai mică cu 16,5% faţă de luna similară a anului trecut.

Rata inflaţiei nu va depăşi 1,5% în luna iunie

Rata inflaţiei, în luna iunie, nu va depăşi 1,5%, a declarat ***Victor Dinculescu***, preşedintele Comisiei Naţionale pentru Statistică (CNS). Această estimare provine din primele date intermediare privind evoluţia preţurilor şi nu sînt semne că la ultimele date s-ar putea modifica ceva. În luna mai, rata inflaţiei a fost de 2,3%, iar autorităţile au estimat că, în iunie, aceasta se va situa în jurul a 2%.

Produsul intern brut a scăzut cu 9,4%

Produsul intern brut, estimat pentru primul trimestru, a scăzut în termeni reali cu 9,4% faţă de perioada similară a anului trecut. Scăderea s-a datorat reducerii volumului de activitate şi, în consecinţă, a valorii adăugate brute create în toate sectoarele economiei naţionale, minusul cel mai accentuat înregistrîndu-se în agricultură, cu 37,3%.

Vasilescu apreciază că această scădere a PIB se va atenua în a doua parte a anului, dar nu crede că se va ajunge la o creştere economică zero, aşa cum au anticipat autorităţile la începutul anului. Ministrul Finanţelor şi-a revizuit estimările, prognozînd o reducere a PIB cu 1-2%.

Balanţa comercială s-a dezechilibrat de tot

Deficitul comercial al României a fost, în luna aprilie, de 312,9 milioane dolari, în creştere cu 84,5% faţă de perioada similară a anului trecut, a declarat, ieri, în cadrul unei conferinţe de presă, Victor Dinculescu, preşedintele Comisiei Naţionale pentru Statistică.

Pe primele patru luni din acest an, deficitul comercial a fost de 812,7 milioane dolari, în creştere cu 46,1% faţă de perioada similară a anului precedent.

Exporturile au fost, în luna aprilie, de 648,3 milioane dolari, în scădere cu 10,1% faţă de luna precedentă şi cu 7,4%, comparativ cu luna aprilie 1997.

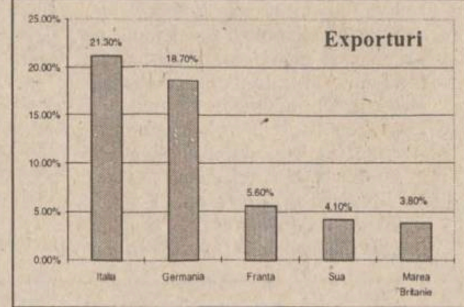

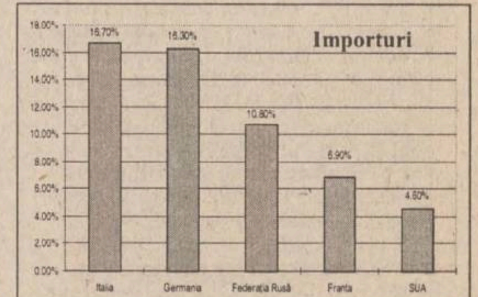

Importurile, în luna aprilie, au fost de 961,2 milioane dolari, în scădere cu 5,1% faţă de luna precedentă, dar în creştere cu 10,5% comparativ cu aprilie 1997.

Pe primele patru luni ale anului, proporţia deţinută de agenţii economici cu capital privat a fost de 53,2% în totalul exporturilor şi de 51% în totalul importurilor.

O altă explicaţie a deficitului comercial este şi faptul că exporturile româneşti se bazează pe import în proporţie de 80%, precum şi din faptul că *"se încasează puţin din exporturi masive"*.

Rata şomajului a scăzut în luna mai

Rata şomajului a scăzut în luna mai la 9%, de la 9,3% în luna anterioară datorită, în exclusivitate, reducerii numărului de şomeri aflaţi în plată la oficiile forţei de muncă, pe seama beneficiarilor de ajutor de şomaj. Potrivit datelor furnizate de Ministerul Muncii şi Protecţiei Sociale, la finele lunii mai, numărul şomerilor înregistraţi era de 907,2 mii persoane, mai mic cu 26,7 mii persoane faţă de luna precedentă. Tendinţa de scădere reflectă, în condiţiile dezechilibrelor care persistă pe piaţa forţei de muncă, accentuarea şomajului de lungă durată, care se manifestă mai acut în rîndul muncitorilor disponibilizaţi, apreciază CNS.

IMM-urile şi agricultura se grăbesc să prindă sfîrşitul sesiunii parlamentare

■ *senatorii cer premierului Radu Vasile emiterea urgentă a unei ordonanţe care să cuprindă facilităţi pentru IMM-uri*

Comisia economică din Senat a cerut, ieri, Guvernului, într-o scrisoare deschisă adresată premierului ***Radu Vasile***, să emită o ordonanţă prin care să oblige băncile cu capital majoritar de stat să acorde credite întreprinderilor mici şi mijlocii (IMM) cu o dobîndă egală cu 30% din nivelul mediu al dobînzii practicate de acestea.

Băncile de stat ar urma, conform textului ordonanţei propus de Comisia economică, să fie scutite de impozit pe profit, pînă la o sumă egală cu cea pe care ar fi încasat-o în cazul practicării unei dobînzi normale.

Creditele vor fi acordate, potrivit Comisiei economice, IMM-urilor al căror obiect de activitate îl constituie producţia de bunuri sau prestarea de servicii.

Comisia economică propune ca IMM-urile să fie scutite, prin această ordonanţă, de plata impozitului pentru profitul reinvestit, ca şi de reducerea cu 50% a impozitului pe profitul obţinut din activitatea de export.

Întreprinderi mici şi mijlocii sînt considerate toate societăţile comerciale sau societăţile pe acţiuni cu pînă la 250 de angajaţi.

Proiectul de credite pentru agricultori devine o urgenţă

Ministerul Agriculturii şi Alimentaţiei solicită urgentarea discutării în Senat a proiectului de lege privind creditul bugetar, prin care agricultorii beneficiază de 940 miliarde lei, pentru sectorul vegetal şi cel zootehnic. ***"Fondul pentru finanţarea lucrărilor agricole asigură credite avantajoase pentru producători, de la buget, pentru următorii doi ani. Proiectul, aprobat de Camera Deputaţilor la 2 iunie, a fost trimis în regim de urgenţă la Senat, dar stă în sertar"***, a declarat ***Dinu Gavrilescu***. Creditul bugetar şi sistemul de finanţare prin cupoane sînt singurele modalităţi prin care statul sprijină financiar producătorii agricoli.

DOBÎNZI ANUALE ACORDATE DE BĂNCILE COMERCIALE LA DEPOZITELE LA TERMEN, ÎN LEI

	La vedere	1 lună	3 luni	6 luni	9 luni	1 an	Suma minimă (lei)	Comision din suma restituită
	(procente)							
Persoane fizice								
BCR	10	38	39	40	41	42	500.000	0.3
BRD*	11	40	42	43	44	45	500.000	
BANKCOOP	10	40	41	42	43	44		0.35
BANCOREX**	12	35	32	35	39	37	1.000.000	0.5
BANC POST	10	36	38	39	40	41	100.000	0.3
B. AGRICOLĂ	10		38	39		41	500.000	
B. ROMÂNEASCĂ	12	35	36	37	36	36	500.000	
CEC	10	-	-	-	-	40	100.000	
B.ION ŢIRIAC	10	40	42	44	45	47	300.000	0.3
B.BUCUREŞTI	8	35	40	42	44	46	1.000.000	
B.INTERNAŢIONALĂ A RELIGIILOR	11	39	40	39	39	47	100.000	0.2
B.ROMEXTERRA	10	45	46	47	48	49	500000	
B.TRANSILVANIA	10	36	37	40	39	38	300.000	0.35
Persoane juridice								
BCR	10	38	39	40	41	42	25.000.000	0.3
BRD	11	40	42	43	44	45	3.000.000	
BANKCOOP	10	40	41	42	43	44	15.000.000	0.35
BANCOREX	12	38	37	38	41	42		0.5
BANC POST	10	30	32	35		38	500.000	0.75
B. AGRICOLĂ	10	30	32	35		38	25000000	
B. ROMÂNEASCĂ	12	38	39	40	42	42	15.000.000	
CEC	12	-	-	-	-	35	1.000.000	
B. ION ŢIRIAC	10	40	42	44	45	47	5.000.000	0.3
B. BUCUREŞTI	8	30	40	40	42	44	5.000.000	
B.INTERNAŢIONALĂ A RELIGIILOR	10	39	40	39	39	37	15.000.000	0.2
B.ROMEXTERRA	10	45	46	47	48	49	10.000.000	
B.TRANSILVANIA	10	32	33	34	32	30	25.000.000	0.48

*- cu plata dobînzii lunar
** - există şi depozite cu dobîndă variabilă

CURSUL VALUTAR

BĂNCI	Dolar SUA		Marcă germană	
	C	V	C	V
BCR (tel. 230500)	8580	8700	4671	4880
BRD (tel. 213050)	8332	8710	4582	4839
BANKCOOP (tel. 211246)	8500	8550	4600	4700
BCIŢ (tel. 211740)	8630	8760	4772	4789
Banca Bucureşti (tel. 212009)	8600	8700	4765	4900
Banca Agricolă (tel. 146117)	8585	8700	4740	4830
Banca Transilvania (tel. 215011)	8550	8700	4720	4880
Casele de schimb valutar	**Dolar SUA**		**Marcă germană**	
	C	V	C	V
Olimp (tel. 215524)	8560	8640	4850	4900
ACR (tel. 112345)	8550	8620	4700	4870
Nasty Change (tel. 216383)	8540	8650	4800	4850
TAROM (tel. 115309)	8560	8630	4750	4850
International Exchange Hygeco (112035)	8550	8650	4750	4870
Romania Exchange (147294)	8550	8639	4780	4879

BRD
BANCA ROMÂNĂ PENTRU DEZVOLTARE
Noile dobînzi care se plătesc pentru disponibilităţi la vedere şi pe termen începînd cu 16.05.1998 procente pe an

NR. CRT.	Disponibilităţi în:	CATEGORII DE CLIENŢI	PLATA DOBÎNZII SE EFECTUEAZĂ	DISPONIBILITĂŢI ŞI DEPOZITE LA VEDERE	30 ZILE	60 ZILE	90 ZILE	180 ZILE	270 ZILE	365 ZILE
1.	Lei	Persoane juridice	la expirarea termenului	12	44	45	46	47	48	49
2.		Persoane fizice	lunar	12	44	45	46	47	48	49
3.		Persoane fizice	la expirarea termenului	12	-	-	47	49	51	53
4.	USD	Persoane fizice şi juridice	lunar	4	5	-	5.2	5.4	5.7	6
5.	DEM			3	3,75	-	3,85	4	4.1	4.25

Pentru toate operaţiunile efectuate în contul dvs. de depozit, BRD nu percepe comisioane. Depozitele constituite de persoanele fizice beneficiază de garanţia Fondului de garantare a depozitelor în sistemul financiar.

BRD şi-a schimbat sediul:

HALA CENTRALĂ
CEC
NOUL SEDIU B.R.D.
Strada Anastasie PANU
COMPLEXUL SCALA
RODEX

Programul cu publicul:
8.30-14.00; 15.30-18.00

■ BURSA DE ŞTIRI ■ BURSA DE ŞTIRI ■ BURSA DE ŞTIRI ■

BRD îşi va cunoaşte investitorul la 15 noiembrie: Banca Română pentru Dezvoltare va anunţa investitorul selecţionat pentru privatizarea băncii în jurul datei de 15 noiembrie, a declarat preşedintele BRD, Bogdan Baltazar, în cadrul forumului organizat, la Bucureşti, de publicaţia "The Economist" împreună cu Guvernul României. Bogdan Baltazar a precizat că această dată "nu este bătută în cuie" şi că selecţia pentru desemnarea cîştigătorului va fi una foarte riguroasă. "Investitorii strategici vor avea control deplin asupra băncii", a spus preşedintele BRD. "Ideea este de a privatiza BRD cu un investitor foarte solid, care va produce un şoc electric pozitiv întregului sistem bancar din România", a afirmat Bogdan Baltazar. Preşedintele BRD a mai arătat că instituţia pe care o conduce are 7,9% active neperformante.

Datoriile SNCFR nu vor fi preluate de cătere stat: Băsescu a afirmat că intenţionează să prezinte Guvernului o soluţie pentru rezolvarea problemei acestor datorii. ***"Nu o să desfiinţăm SNCFR. Datoriile le las într-o cutie poştală care o să fie SNCFR şi pe care îl las să gestioneze datoria către stat, dar şi creanţele actuale ale regiei. Pe restul (n.r. sectoarele de infrastructură, marfă, călători) le las curate, altfel n-au nici o şansă"***, a precizat Băsescu. Valoarea datoriilor SNCFR este de circa 2.400 miliarde lei, din care peste 1.500 miliarde lei către bugetul asigurărilor sociale de stat. Ministrul Transporturilor a adăugat că ultima variantă de restructurare a SNCFR nu a fost încă definitivată.

Facilităţi pentru investitorii străini: Autorităţile române studiază posibilitatea de a oferi facilităţi companiilor străine care îşi stabilesc sediile regionale la Bucureşti, se arată în mesajul adresat de preşedintele ***Emil Constantinescu*** participanţilor la forumul organizat de publicaţia "The Economist" împreună cu Guvernul român.

Emil Constantinescu afirmă, în mesajul său, că reforma economică nu trebuie să fie un scop în sine în România. ***"Obiectivul trebuie să fie creşterea nivelului de trai, care să se apropie de cel al cetăţenilor din statele Uniunii Europene"***, a apreciat preşedintele român, care a calificat drept "vitală" pentru România pătrunderea investitorilor străini.

Salarii mai mici cu 30% la Azomureş: FPS Mureş, împreună cu conducerea SC Azomureş şi cu reprezentanţii sindicatelor, a decis că, în perioada 1 iulie-1 septembrie, să reducă salariile angajaţilor pînă la aproximativ 70%. Directorul FPS Mureş, ***Doru Oprişcan***, a declarat că reducerea salariilor vizează reducerea sporurilor şi nu a salariilor de bază. Oprişcan afirmă că, în urma consultărilor, sindicaliştii şi conducerea societăţii s-au pronunţat pentru această variantă pentru a evita disponibilizările. Directorul FPS Mureş consideră că activitatea combinatului Azomureş poate să se redreseze după 1 septembrie, cînd vor exista mai multe comenzi din partea producătorilor agricoli. El spune că în cazul în care actuala criză va fi depăşită după 1 septembrie şi societatea va obţine profit, angajaţii vor primi retroactiv sumele din salarii care le-au fost reţinute în această perioadă.

Plată în natură: Salariaţii de la SC Stofe Buhuşi primesc 20% din salariu sub formă de produse din stoc ale societăţii şi alimente. ***"Măsura se aplică de trei luni şi ne aduce o economie de trei sute de milioane de lei lunar. Am luat această decizie pentru a reduce stocurile în valoare de două miliarde de lei ale societăţii şi totodată pentru a-i ajuta pe angajaţi să se aprovizioneze cu ulei, conserve şi alte produse alimentare"***, a declarat directorul general al SC Stofe Buhuşi.

Muncitorii spun, însă, că nu sînt de acord cu decizia conducerii. Liderul de sindicat ***Maria Cîrsta*** a spus că poziţia sindicatului nu a fost luată în considerare, iar oamenii sînt nemulţumiţi pentru că ***"nu pot plăti întreţinerea cu pături sau stofe"***. SC Stofe Buhuşi are datorii de 89 miliarde de lei, din care 52 miliarde la bugetul de stat. În fabrică mai lucrează acum 2.850 de muncitori din 4.200 cîţi erau la începutul anului şi urmează să fie trimişi în şomaj încă 600.

Contractul cu Bell Helicopters aşteaptă pînă la toamna: Cabinetul Radu Vasile a decis prelungirea pînă la 30 septembrie a.c., a termenului de intrare în vigoare a contractului de vînzare-cumpărare de acţiuni între FPS şi Bell Helicopter privind acţiunile deţinute la SC IAR Ghimbav-Braşov. FPS şi Bell au semnat, la 21 mai 1997, un contract de vînzare-cumpărare de acţiuni, în baza căruia firma americană urma să achiziţioneze 70% din acţiunile SC IAR. La aceeaşi dată, s-a semnat între MApN şi firma americană contractul de achiziţionare a 96 de elicoptere de atac Cobra AH-1RO. Intrarea în vigoare a contractului implica îndeplinirea unor condiţii prealabile: intrarea în vigoare a contractului de vînzare-cumpărare a elicopterelor de atac Cobra, care la rîndul său, este condiţionată de identificarea unor surse de finanţare pentru care se caută în prezent soluţii; reducerea sau scutirea de taxe vamale, TVA, impozite pentru materii prime, materii pentru producţie, componente şi utilaje; scutirea integrală de la plata dobînzilor şi penalizărilor datorate de societatea braşoveană bugetelor de stat, locale şi de aigurări sociale.

Siderca Călăraşi se privatizează: Ministrul Privatizării, ***Sorin Dimitriu***, a anunţat, că, pînă la 15 iulie, FPS va vinde pachetul majoritar de acţiuni deţinut la societatea Siderca Călăraşi, acesta fiind ***"cea mai importantă privatizare din acest domeniu din Europa de Est"***. FPS negociază în prezent cu firmele Voest Alpina Schienen din Austria şi Ispat din India condiţiile privind vînzarea pachetului de acţiuni.

FPS va privatiza în acest an circa 35% din capitalul social deţinut în industria metalurgică, a adăugat Sorin Dimitriu. Ministrul Industriei şi Comerţului, ***Radu Berceanu***, a declarat, sîmbătă, că privatizarea acestei societăţi ar putea fi ratată, deoarece combinatul nu a fost "pregătit" pentru privatizare. Berceanu a spus că Voest Alpina întîmpină probleme legate de clarificarea datoriilor pe care le are Siderca Călăraşi şi de proprietatea auspra terenurilor. Siderca Călăraşi are un capital social de 636 miliarde lei, iar în 1997 cifra de afaceri a fost de 427 miliarde lei. Principalii acţionari sînt: FPS, cu 84% din acţiunile societăţii, SIF Muntenia cu 14%, acţionari rezultaţi în urma procesului de privatizare în masă, cu 0,08% şi directorul societăţii, cu 0,001%.

NOUTĂȚILE ZILEI

Personalul medical va primi în curînd măririle restante

Președintele *Emil Constantinescu* a promulgat Legea privind majorarea salariilor personalului din unitățile sanitare și din unitățile de asistență socială. Potrivit legii, începînd cu data de 1 februarie 1998 se majorează cu 25% salariile de bază ale personalului din unitățile sanitare și din unitățile de asistență socială, stabilite în funcție de coeficienții de ierarhizare prevăzuți în anexele la Ordonanța Guvernului nr. 39/1994 privind stabilirea unor coeficienți de ierarhizare a salariilor de bază pentru personalul din sectorul bugetar, și de valoarea coeficientului de ierarhizare 1, care este de 358.900 de lei. De la 1 iulie 1998, salariile de bază ale personalului din unitățile sanitare și din unitățile de asistență socială se majorează cu încă 10%.

Deputații vor cheltui mai puțini bani în teritoriu

Deputații au aceptat, ieri, să-și reducă la jumătate suma forfetară prevăzută de actuala lege privind indemnizațiile parlmentarilor, sumă alocată pentru activitatea birourilor parlamentare din teritoriu. Camera Deputaților a adoptat, ieri, în acest sens, o propunere legislativă de modificare a Legii privind indemnizațiile parlamentarilor, inițiată de 13 deputați din PNL, UDMR, PNȚCD, PDSR, PSDR, PUNR, PD, PRM. Deputații vor primi, lunar, din bugetul Camerei Deputaților o sumă forfetară egală cu indemnizația lor brută. Pînă acum, suma forfetară reprezenta dublul indemnizației lunare, iar deputații au considerat că, în urma adoptării noii forme a legii salarizării bugetarilor, aceasta depășește necesarul desfășurării unei activități normale în teritoriu. Deputații primesc o sumă forfetară pentru cheltuielile birourilor parlamentare din teritoriu.

Un traficant de droguri a evadat din închisoare

Un traficant turc de droguri arestat în Bulgaria a evadat, fiind ajutat de un polițist, a anunțat, luni, Ministerul bulgar de Interne, citat de AFP. *Murad Kaya* este proprietarul unei firme de turism cu sediul la București, care efectuează curse cu autocare pe ruta București - Istanbul, a precizat agenția BTA. Kaya, care a evadat sîmbătă, urma să fie judecat în cursul acestei săptămîni pentru trafic de droguri. Serviciile de luptă împotriva drogurilor din Ungaria și Italia își manifestaseră interesul pentru cazul lui Kaya. El a reușit să evadeze grație ajutorului șefului escortei, sergentul *Radoslav Mincev*, care i-a permis mai multe ieșiri în oraș, pentru a se întîlni cu prietenii săi. Mincev l-a însoțit, sîmbătă, pe Kaya în apropiere de Ruse, unde polițistul a fost găsit, ulterior, legat de un copac și drogat.

România va găzdui Adunarea Parlamentară a Consiliului Europei

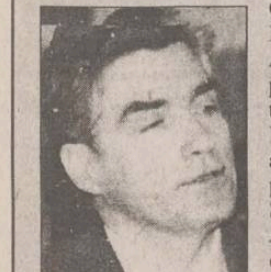

Președintele Adunării Parlamentare a Consiliului Europei, *Leni Fischer*, va prezida în toamnă, la București, alături de președintele Senatului, *Petre Roman* **(foto)**, o conferință dedicată diplomației parlamentare, a anunțat, marți, vicepreședintele Senatului, *Cristian Dumitrescu.*

Vizita președintelui APCE în România va avea o “triplă semnificație”, marcînd 50 de ani de la crearea Consiliului Europei, cinci ani de cînd România este membră a acestui for european, precum și importanța pe care România o acordă diplomației parlamentare, a spus Cristian Dumitrescu.

Accelerata lui Vasile

Premierul Radu Vasile și miniștrii economici vor elabora, pînă mîine, o declarație privind accelerarea reformei. Vasile le va cere miniștrilor să grăbească ritmul în domeniul reformei, prin îndeplinirea responsabilităților înainte de termenele prevăzute în programul de guvernare. Premierul încearcă, astfel, să elimine impresia că Executivul s-ar fi “împotmolit”.

Această inițiativă este explicabilă, atît timp cît o bună parte din termenele pe care guvernul și le-a fixat, la învestire, nu au fost respectate. Astfel, transformarea în Societăți Naționale a regiilor Poșta Română și Radiocomunicații, nu s-a finalizat pînă la 30 iunie, așa cum figura în programul de guvernare. Subiectul s-a aflat de mai multe ori pe ordinea de zi a ședințelor de Guvern, ultima oară săptămîna trecută, fără însă a se lua vreo decizie. În plus, procesul de privatizare al Romtelecom este întîrziat, ca urmare a prelungirii termenului de depunere a ofertelor. Legea energiei, esențială pentru viitorul societăților ce ar urma să se desprindă din RENEL și pentru crearea pieței autohtone a energiei, nu a fost promovată de către Guvern în termenul stabilit (30 iunie). Tot pînă la 30 iunie, Guvernul trebuia să finalizeze legea creditului ipotecar și să o înainteze Parlamentului. Acest lucru nu s-a întîmplat. Prin această lege trebuie să se asigure lansarea unui program național de construcție de locuințe, să se înființeze băncile de credit ipotecar și să se creeze premisele apariției pieței ipotecilor și obligațiunilor ipotecare. Pînă în prezent, Guvernul a reușit să realizeze, cu aproximativ o lună și jumătate înainte de termenul prevăzut în programul de guvernare, doar o singură măsură - promovarea unui act normativ pentru restructurarea RENEL, a cărei dată limită era 31 iulie.

Guvernul se poate declara doar parțial răspunzător pentru întîrzierile în aplicarea unor măsuri de reformă, atît timp cît o parte dintre actele normative importante se află neadoptate, la Parlament. Astfel, din cele șapte proiecte de lege solicitate de guvern spre adoptare în actuala sesiune ordinară, doar unul a fost adoptat de ambele Camere. Este vorba despre Legea Agenției naționale pentru formarea și ocuparea forței de muncă. Legile privind finanțele publice locale, regimul proprietății publice, regimul concesiunilor, răspunderea ministerială, cadastrul și organizarea teritoriului agricol se află în diferite stadii de dezbatere. Dată fiind perioada scurtă a sesiunii extraordinare (6-9 iulie) există puține șanse ca aceste legi să fie adoptate, în ambele Camere. Legea privind restructurarea RENEL nu a fost votată de Parlament, deși guvernul o adoptase încă din 8 iunie. În aceste condiții, Executivul a retras proiectul de la Parlament, urmînd a-l promova prin hotărîre guvernamentală.

Asumarea unei asemenea declarații ar mai putea să-i facă pe miniștri să înțeleagă că șeful Guvernului este gata de a lua măsuri extreme, în cazul neîndeplinirii la termen a obiectivelor din program. Lipsit de susținere fermă în propriul partid, Radu Vasile își poate impune autoritatea doar uzînd de dreptul cîștigat la învestire: acela de a lua, pe propria răspundere, măsuri împotriva miniștrilor care nu-și respectă angajamentele. **(Adrian CIOFLÂNCĂ)**

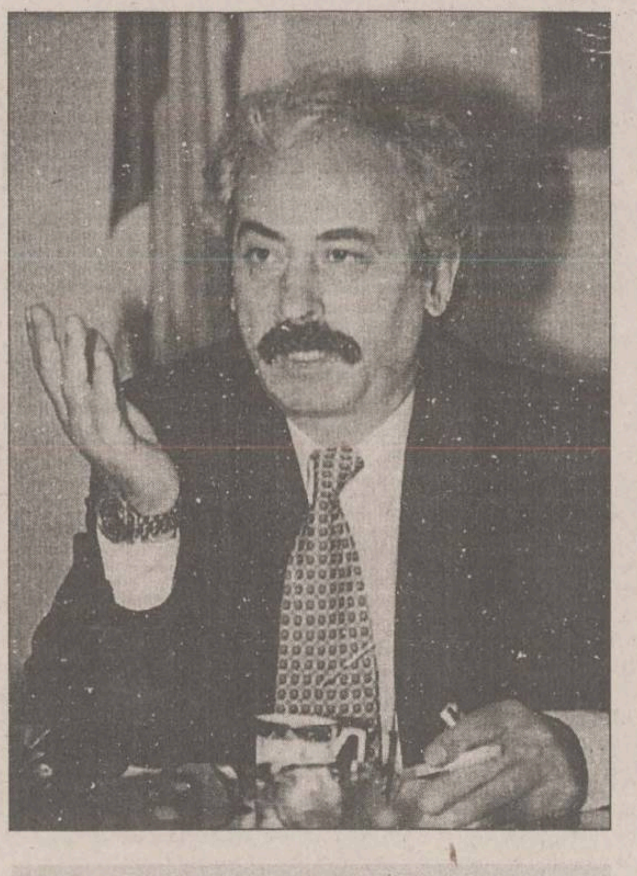

Guvernul va putea emite ordonanțe

Senatul a adoptat ieri, raportul de mediere la proiectul privind abilitarea Guvernului de a emite ordonanțe, optînd pentru varianta Camerei Deputaților. În plus, la propunerea Senatului, s-a acordat Guvernului dreptul de a emite ordonanțe și pentru acordarea unor prime la exportul de grîu sau abilitarea Băncii Naționale de a efectua o emisiune jubiliară monetară (din aur). Raportul comisiei de mediere a fost adoptat fără modificări și trebuie să fie votat și de Camera Deputaților.

Tezaurul: niet sau not yet?

Problema tezaurului românesc aflat la Moscova încă din timpul primului război mondial stîrnește o nouă dispută între autoritățile române și rusești. Ministrul român de Externe, Andrei Pleșu, a declarat ieri că România va negocia cu Moscova o formă de condamnare a pactului Ribbentrop-Molotov și, parțial, problema tezaurului. De cealaltă parte, ambasadorul Rusiei la București afirmă că problema tezaurului României de la Moscova se poate discuta numai după ce istoricii se vor pronunța în această problemă.

Andrei Pleșu a arătat că denunțarea pactului se va face fie în textul Tratatului bilateral de bază românorus, fie printr-o declarație comună, fie printr-un schimb de scrisori. Șeful diplomației române a admis că negocierile pe marginea tratatului se află la ora actuală în impas, cauzat în mare măsură de evoluțiile politice de la București și Moscova. ***“Mai gravă este problema tezaurului”***, a spus Andrei Pleșu. ***“Avem de-a face cu dorința legitimă a unui stat de a-și recupera bunurile înstrăinate temporar, dar prin contract”***, a apreciat el. Pleșu a precizat că România dorește, ***“în această fază”***, formarea și menționarea în textul tratatului a unei comisii mixte de experți care să analizeze inventarul actual și traseul tezaurului românesc depozitat în Rusia, în timpul primului război mondial.

“Ce înseamnă tezaur?”

O opinie mai nuanțată au, însă, autoritățile ruse. ***“Problema restituirii tezaurului românesc aflat la Moscova se poate pune numai după ce istoricii vor stabili obiectul negocierilor”***, a afirmat, tot ieri, ambasadorul Rusiei la București, ***Valeri Fiodo-rovici Keneaikin***, în cadrul unei dezbateri organizate de Asociația Manfred Wörner. El a precizat că problema restituirii datoriilor Rusiei către alte state este “deosebit de complexă”. În prezent, Moscova își plătește datoriile către Franța și Germania.

“Problema restituirii tezaurului către România este foarte complicată și există multe dificultăți legate de diferite interpretări despre ce reprezintă acest tezaur: documente de arhivă, obiecte de patrimoniu cultural sau valori materiale”, a menționat diplomatul rus. El a arătat că multe dintre acestea au fost deja returnate statului român, deci există și varianta ca discuția să fi rămas fără obiect. ***“Istoricii trebuie să stabilească ce înseamnă tezaurul românesc din Rusia și apoi vom vedea ce este de făcut”***, a arătat ambasadorul rus la București. **(C. RAUS)**

Rambo din Bumbești

■ *un soldat din Bumbești-Jiu a părăsit unitatea înarmat pînă-n dinți și a rănit trei civili cu o rafală de mitralieră*

Un soldat aflat în serviciul de gardă al unității de Jandarmi din Bumbești-Jiu, județul Gorj, a părăsit postul înarmat, ieri dimineață, și a deschis focul asupra unor autoturisme care se deplasau spre Tîrgu Jiu, rănind trei dintre ocupanții uneia dintre mașini, informează Comandamentul Național al Jandarmeriei. Soldatul ***Petru Olaru***, de 21 de ani, din Voivodeni-Mureș, a părăsit postul în jurul orei 0, avînd asupra sa pistolul mitralieră și două încărcătoare cu 60 de cartușe. El a ajuns în campingul “Castrul roman”, la aproximativ un kilometru de localitate, și a deschis foc asupra mașinilor. Doi dintre pasagerii unui autovehicul au fost răniți ușor, iar al treilea, împușcat în abdomen, a fost supus unei intervenții chirurgicale. În prezent, rănitul, care este un băiat de 14 ani, este în afara oricărui pericol.

După ce soldatul a tras 18 cartușe, Poliția locală a mobilizat 80 de subofițeri, pentru prinderea lui. ***Daniel Olaru*** a fost imobilizat de polițiști în jurul orei 2,30, la puțin timp după ce electricianul ***Gheorghe Stănescu***, care era de serviciu la o balastieră din zonă, l-a covins să se predea, pentru a-și ușura situația.

Comandamentul Național al Jandarmeriei a comunict că, din primele rezultate obținute de comisia de cercetare constituită în acest caz, deși militarul fusese declarat inapt pentru serviciul de gardă, ***“factorii responsabili din UM 0663 Bumbești-Jiu nu au ținut seama de rezultatele testării psihologice și, încălcînd ordinele și dispozițiile în vigoare, l-au repartizat în subunitatea care executa paza și apărarea cazărmii!”***.

Homosexualitatea va fi condamnată doar pe jumătate

■ *deputații au stabilit că actele sexuale între persoane de același sex sînt infracțiuni doar dacă sînt săvîrșite în public*

Deputații au stabilit, ieri, textul articolului 200 din Codul Penal, hotărînd că actele sexuale între persoane de același sex, săvîrșite în public, se pedepsesc cu închisoare de la 3 luni la 5 ani, conform propunerii avansate de către Comisia juridică. Articolul 200 va cuprinde doar acest text, restul aliniatelor, în număr de patru, fiind eliminate, deoarece se regăsesc în alte articole.

Președintele Comisiei juridice, ***Emil Popescu***, a declarat că singura concesie acceptată a fost eliminarea din textul articolului a ipotezei săvîrșirii unui act sexual prin provocarea unui scandal public. Această ipoteză ducea la interpretări diverse ale articolului 200 în instanță.

Ministrul Justiției, ***Valeriu Stoica***, a asigurat plenul că aliniatele eliminate din articolul 200 sînt înglobate în prevederile articolului 197, unde sînt dezincriminate actele sexuale săvîrșite prin violență, asociere.

Deputatul PNȚCD Emil Popescu a mai spus că în articolul 200 a fost micșorată limita pedepsei de la 6 luni la 3 luni și mărită limita superioară de la 3 ani la 5 ani. În textul legislativ inițial, propus de Executiv, se solicita abrogarea articolului 200, fapt neacceptat de deputați, care au cerut, săptămîna trecută, incriminarea homosexualității prin Codul Penal. În aceste condiții, textul fusese retrimis Comisiei juridice. După votarea articolului 200, deputații au adoptat și articolul 201, referitor la perversiunea sexuală. Astfel de acte săvîrșite în public primesc aceeași pedeapsă cu închisoarea, de la 3 luni la 5 ani. Conform Codului Penal, actele de perversiune sexuală sînt definite ca acte nefirești în legătură cu viața sexuală, altele decît cele de inversiune sexuală.

Ministrul Justiției, Valeriu Stoica, a reușit să convingă parlamentarii că, și în această privință, trebuie să intrăm în Europa

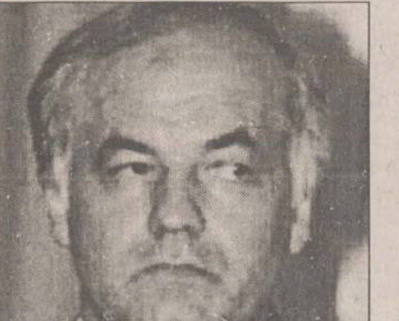

Pașcu îi recomandă ministrului Tomescu să se mai gîndească, dacă vrea să îl dea în judecată

Vicepreședintele PDSR, ***Ioan Mircea Pașcu***, consideră că ministrul Apelor, Pădurilor și Mediului, ***Romică Tomescu***, trebuie să citească cu atenție documentul pe baza căruia acesta dorește să îl dea în judecată. Pașcu a declarat, ieri, că în acest fel Tomescu va evita un posibil proces politic ***“pe care nu are cum să-l cîștige”. “Convins, probabil, că cea mai bună apărare este atacul, Romică Tomescu a uitat să citească cu atenție documentul pe baza căruia își manifestă intenția de a mă da în judecată”***, a spus Pașcu. Vicepreședintele PDSR Ioan Mircea Pașcu a cerut premierului, vineri, printr-un comunicat de presă, să-l demită pe ministrul Mediului, pentru că a preferat să participe la o conferință în străinătate, în loc să fie prezent în țară în timpul inundațiilor.

Bebe “Certificat”, acuzat de fraudă

Direcția Cercetări Penale a finalizat și a trimis Parchetului General de pe lîngă Curtea Supremă de Justiție dosarul în care fostul secretar de stat în cadrul Secretariatului de Stat privind Problemele Revoluționarilor din Decembrie 1989, ***Constantin Ivanovici*** **(foto)**, adjunctul Secretariatului, ***Ioan Baboș***, și directorul economic al insituției, ***Gabriela Cristina Dumitrescu***, sînt acuzați de prejudicierea bugetului de stat cu peste 63 de milioane de lei, informează IGP. Conform sursei, cei trei au încălcat cu știință Ordonanța Guvernului nr. 12/1994, sustrăgîndu-se de la procedura organizării unei licitații publice pentru tipărirea a aproximativ 40 de mii de certificate de revoluționar, creînd statului un prejudiciu de 63.570.965 de lei. Ivanovici, Baboș și Dumitrescu sînt acuzați de abuz în serviciu în formă calificată.

ÎPS Bartolomeu renunță o vreme la politică

■ în urmă cu două luni, înaltul prelat afirmase că Biserica trebuie să se implice mai activ în politică ■ el a fost susținut și de ÎPS Daniel, mitropolitul Moldovei și Bucovinei ■

Înalt Prea Sfinția Sa Bartolomeu Anania, arhiepiscopul Vadului, Feleacului și Clujului, a declarat, vineri, în exclusivitate pentru ***“Monitorul de Cluj”***, că renunță momentan la ideea implicării Bisericii Ortodoxe Române în viața politică națională. El a afirmat că Sfîntul Sinod nu a lua în discuție și nici nu va dezbate această problemă, considerînd că momentul ales nu este cel mai potrivit. Înalt prea Sfinția Sa a declarat că nu va mai face vreo declarație pe această temă decît după data de 1 august a.c., cînd se va reîntoarce dintr-o călătorie în străinătate.

Reamintim că arhiepiscopul Vadului, Feleacului și Clujului declarase, în urmă cu aproximativ două luni de zile, că se impune implicarea Bisericii Ortodoxe Române în politică, prin îndrumarea electorală a enoriașilor. El afirma că va înainta această propunere spre dezbatere Sfîntului Sinod, care urma să se pronunțe în favoarea sau împotriva acestei idei. La vremea respectivă, propunerea a iscat vii controverse în viața publică din România, numeroși politicieni sau înalte fețe bisericești exprimîndu-și opniile în legătură cu această problemă.

Bartolomeu Anania a avut, cu puțin timp în urmă, o întîlnire cu aproximativ 300 de preoți din Ardeal, care a avut ca principa subiect de discuție relațiile cu presa, în vederea unei mai bune mediatizări a activității bisericii ortodoxe. **(Dragoș C. POPA)**

Ministerul Finanțelor va da bunurile confiscate familiilor sinistrate

Bunurile confiscate de către Direcțiile Generale ale Ministerului de Finanțe vor fi trimise în localitățile afectate de inundații. Daniel Dăianu, Ministrul Finanțelor, a emis un Ordin prin care DGFPCFS județene și cea a municipiului București care au în stoc bunuri confiscate și trecute în proprietatea statului - mai puțin autovehicule, bărci și motoare pentru bărci - vor fi transmise cu titlu gratuit Consiliilor județene ale județelor care au fost afectate de calamități naturale. Consiliile județene vor numi comisii speciale de gestionare a bunurilor primite și repartizare a acestora către familiile sinistrate.

Nu contează ora!
NEST alimentar non stop
CUMPERI ORICÎND DOREȘTI !

RATC Iași

Începînd cu data de 1 iulie 1998

tarifele practicate de RATC Iași

sînt:

- o călătorie pe orice mijloc de transport - 1300 lei
- abonamente lunare
  - o linie cu 60 călătorii - 35.000 lei
  - 2 linii cu 120 călătorii - 65.000 lei
  - pe toate liniile cu 160 călătorii - 95.000 lei
  - liber nenominalizat - 195.000 lei
  - liber nenominalizat pe zi - 6.000 lei
- abonamente pe 15 zile calendaristice
  - o linie - 17.500 lei
  - 2 linii - 32.500 lei
  - pe toate liniile - 47.500 lei
  - liber la purtător nenominalizat - 97.500 lei
- transport pe trasee exterioare pe zone, km:

	bilet	abonament/lună	abonament/15 zile
- zona I 0-5 km	2300	41.200	20.600
- zona II 5-10 km	2600	65.700	32.300
- zona III 10-15 km	3000	83.600	41.800
- zona IV 15-20 km	3500	105.500	52.800

SC ALPINISM UTILITAR S.R.L.
EXECUTĂ LUCRĂRI DE CONSTRUCTII
SI REPATATII LA ORICE ÎNĂLTIMF !
EXCLUZÂND SCHELA SI COSTURILE :
ATESTATI SI AUTORIZATI DE PROTECTIA MUNCII
PERSONAL POLICALIFICAT INCLUSIV ÎN ALPINISM UTILITAR
INFORMATII LA TELEFON 092/257316

MAZ INTERNAȚIONAL
› SCAUNE ȘI MESE DIN PLASTIC
› LEGUME › FRUCTE
Program: zilnic 8.00-18.00, duminică 9.00-12.00
ADRESA: Iași, Șos. Păcurari (vis a vis post de control Poliție Valea Lupului),
Tel./Fax: 032/216.109, 092/388218, 092/388215

S.C. CONSTRUCȚII FEROVIARE IAȘI S.A.
cu sediul în Iași B-dul D. Cantemir nr. 15
(Gara internațională etj. I)
angajează prin concurs
pentru filiala CF Suceava
CONTABIL ȘEF
În următoarele condiții:
- Studii superioare în specialitate
- Vechime (de preferat construcții) minim 8 ani
- Vîrsta maximă: 40 ani
- Domiciliul stabil în municipiul Suceava

Concursul va avea loc în ziua de **20 iulie 1998**, ora 11.00 la sediul SOCIETATE COMERCIALĂ "CONSTRUCȚII FEROVIARE IAȘI" S.A. din Iași.

Înscrierile se fac pînă la data de **15 iulie 1998** la sediul Societății Comerciale "Construcții Feroviare Iași" S.A. din B-dul D. Cantemir nr. 15 Iași.

Relații la telefon (032) 135448 interior 118 sau 111.

COMPLEX HOTELIER "MOLDOVA" prin
Agenția de Turism *"ZEPPELIN TOURS"*
str. Anastasie Panu 31,
tel/fax: 140259, 212866 (dl. Mihai Șerban)

excursii GRECIA, CRETA
12 zile (demipensiune, seară festivă)
320 $
Transport autocar lux (aer condiționat)
Viză asigurată.
Plecări: 21 și 31 august 1998.

Monitorul Editoriale

LOCAL

Un "văcar" eșuat pe malurile Bahluiului

Românii cred că "ce ți-e scris pe frunte ți-e pus". Dacă ți-ai început cariera în pușcărie, tot în pușcărie ți-o sfîrșești. Indiferent de regim. Înainte de revoluție, avocatul Mihail Vlasov a făcut pușcărie pentru trafic de influență. Imediat după revoluție, justiția l-a achitat. Mihail Vlasov a devenit curat ca lacrima și chiar mai mult decît atît. A căpătat conștiință de dizident și de filosof al libertății absolute. Dacă justiția postcomunistă l-a achitat chiar și pentru trafic de influență, o infracțiune care n-are nici o legătură cu dizidența politică, înseamnă că în România actuală orice e posibil. Iată ce-a învățat avocatul Vlasov din Revoluția anticomunistă din decembrie '89. Pentru avocatul ieșean, România a devenit "o lume nebună, nebună". O lume în care, dacă ai cap și n-ai scrupule, obții tot ce vrei. Bani, influență și putere. Totul la modul absolut. În unele aspecte, Mihail Vlasov pare a avea toate datele unui mafiot predestinat unui sfîrșit tragic. Dar, ca orice mafiot veritabil, pînă să-și frîngă gîtul sucește minți și creează legende. Pentru unii Vlasov e un model. Un star de cinema care nu și-a găsit încă regizorul pe măsură. Un regizor care n-are însă cum să existe, pentru că Vlasov nici nu are nevoie de așa ceva. Avocatul ieșean are o minte atît de sofisticată și de diabolică, încît e capabil să regizeze orice. E un psiholog desăvîrșit. Cunoaște, inclusiv din proprie experiență, toate slăbiciunile umane. În una din încăperile sediului în care își desfășoară activitatea de avocat, la loc de cinste se află chipurile plasticizate ale lui Hitler și Einstein. Absolutism și relativism. În mintea lui Vlasov, ai zice că nebunia bîntuie ca la ea acasă. În secolele VIII și IX Vlasov ar fi fost, în același timp, erou negativ al Vestului Sălbatic, cobai al lui Darwin și pacient al lui Freud. Vlasov e printre puținii muritori ai sfîrșitului de secol XX care se pot lăuda cu o asemenea companie: Hitler, Einstein, Darwin, Freud "topiți" într-o figură de "văcar" (cow-boy) eșuat pe malurile Bahluiului. Adică aici în Iași, unde cîteva sute de mii de oameni încearcă să învețe să trăiască într-o lume civilizată. Adică aici în Iași, unde Mihail Vlasov riscă să devină un model de brutalitate, nesimțire și lipsă de scrupule. Într-o lume pe deplin imună la "vlasovi", avocatul ieșean ar fi spălat vase la o pizzerie oarecare de pe bulevardul Ștefan cel Mare. Ar fi o ocupație onorabilă pentru un individ aflat în "pauza" dintre două condamnări penale. Pînă un alta însă, Mihail Vlasov rămîne un renumit avocat și președintele de onoare al oamenilor de afaceri din județul Iași. **(Nicolae MANOLIU)**

SPORT

Statuile au coborît de pe soclu

Fără îndoială, Coupe du Monde '98 va rămîne în istorie drept cel mai agitat Campionat Mondial din istoria României. Liniștea s-a terminat aproape imediat după campania de calificare cînd, profitînd de culoarul favorabil avut, tricolorii au defilat prin grupele preliminare. Acutizarea problemelor apărute a venit treptat, explodînd chiar înaintea plecării în Franța. Cearta cu suporterii și apoi cu ziariștii a însemnat transformarea crăpăturii care se ivea între fotbaliștii îmbuibați de bine și care deveneau pe zi ce trece tot mai aroganți și oamenii din țară într-o falie imensă. Vina incidentelor nedorite apărute apoi a aparținut ambelor părți, însă, în special, soldățeilor pe care Iordănescu (căruia nu-i mai ajungeau stelele de General) îi pregătea pentru a-și băga în raniță bastonul de mareșal. Impardonabilul gest al lui Stelea văzut de toată țara, cererea lui Hagi de a i se ridica statuie și silenzio stampa declarat pentru o anumită parte a presei a pus capac la toate.

Singura șansă a delegației române pentru a închide gura corului de contestatari ai cărui membri se înmulțeau, firesc, peste noapte, era o evoluție meritorie în Franța. Debutul a fost promițător, victoriile repurtate în fața timidelor echipe ale Columbiei și Angliei dînd apă la moară vedetelor din Carpați, care începeau să creadă și mai mult că dreptatea este una singură și e de partea lor. Se trecea prea repede peste faptele (pe care personal le-am semnalat chiar în euforia victoriilor) vizibile pentru toată lumea. Columbia și Anglia nu au arătat prea multe lucruri, echipa noastră juca destul de lent, toate mingile trebuiau să treacă pe la uzatul Hagi, doar Adi Ilie mai aducînd o notă de viteză în matura dar și uzata garnitură tricoloră. Semnalul de alarmă a fost și mai evident în meciul cu Tunisia, în care Iordănescu a gafat clar introducînd în focul luptei pe veștejiții Dumitrescu și Lăcătuș și nu i-a menajat pe obosiții Hagi sau Dan Petrescu. Prea încrezători în forțele proprii, aflați la prea mare înălțime față de muritorii de rînd, românii nu și-au pus nici un semn de întrebare vizavi de evoluția palidă din acel meci în care au impresionat (tot negativ însă) doar prin gestul extravagant de vopsire a părului în galben.

Și cum cine seamănă vînt nu poate să nu culeagă furtună, România (deși a ajuns în primele 16 echipe ale lumii) a părăsit Mondialele pe ușa din dos pierzînd, în ciuda înfrîngerii la limită, fără drept de apel în fața Croației, la capătul unei partide în care majoritatea tricolorilor și chiar Iordănescu au dezamăgit profund. Pe marginea acestui meci vor curge cu siguranță valuri de cerneală acidă și de vorbe tăioase. Bineînțeles, toți cei care au fost tratați cu superioritate și au tăcut pînă acum vor scoate cu satisfacție săbiile din teacă și vor tăia adînc, neezitînd să pună chiar și sare peste rănile care, cu siguranță, vor apărea. Revanșa celor care așteptau la cotitură va fi astfel mult mai dulce.

Peste toate va rămîne un singur fapt. O eră (fotbalistică) a României a luat sfîrșit, generația lui Hagi și Popescu care ne-a adus în trecut atîtea satisfacții urmînd să predea ștafeta. Marea problemă este că din urmă nu prea se înghesuie nimeni să preia tricourile împovărate de glorie ale predecesorilor, iar FRF este deja aruncată într-un crah financiar.

Și mai trebuie tras un învățămînt care este valabil peste tot în lume. Atunci cînd privești de sus pe toată lumea și te crezi aproape Dumnezeu, mai devreme sau mai tîrziu tot revii la realitate și cazi de pe soclu. Și atunci, toți te vor sfîșia cu o plăcere infinit mai mare decît pe un simplu muritor care gafează și recunoaște acest lucru. **(Ovidiu MINEA)**

NAȚIONAL

Bunelul Quintus îngroașă ceața liberală

Privit ca un soi de patriarh onorific al liberalismului românesc, Mircea Ionescu-Quintus a apărut în prim planul vieții politice de pe malul Dîmboviței ca o soluție de compromis, pe vremea cînd Radu Câmpeanu încă mai era în PNL, iar oponenții săi din interiorul partidului căutau soluția optimă pentru înlăturarea liderului cu sprîncene groase și vorbă graseiată. Soluția s-a numit Mircea Ionescu-Quintus. Ascendență liberală, vîrstă venerabilă, imparțialitate - tipic românească. Și, mai ales, insignifianță reprezentantivă. Acestea au fost calitățile care l-au propulsat pe modestul epigramist în fruntea partidului Brătienilor. Luînd în calcul vîrsta înaintată a bunelului-președinte, mulți au mizat pe o succesiune rapidă, care să-i aducă din nou în calculele luptei pentru șefie. Numai că bătrînelul din Ploiești le-a jucat festa tuturor, ținîndu-se bine-mersi, deși a trecut binișor de de 80 ani.

Instalat la șefie în numele compromisului, Mircea Ionescu-Quintus a folosit compromisul ca principal instrument, navigînd placid între "aripa Cataramă" și "aripa Stoica", în funcție de vînturile care au agitat piscina liberală. Cu această tactică de broască țestoasă, Quintus a reușit să aplatizeze identitatea PNL, transformînd acest partid, cu ajutorul lui Valeriu Stoica, într-un portbagaj al PNȚCD și al Președinției.

Recent, Mircea Ionescu-Quintus a oferit din nou o probă a obedienței pe care o practică sistematic, anunțînd că, la alegerile prezidențiale din anul 2000, PNL îl va susține pe Emil Constantinescu. O poziție exprimată în nume propriu, în contextul în care chiar și Valeriu Stoica, un fidel necondiționat al Cotrocenilor, începuse să aibă o opinie ceva mai nuanțată. De altfel, ministrul justiției n-a reacționat foarte entuziasmat la declarația lui Quintus, emițînd un punct de vedere mai prudent decît al șefului său de partid.

Prudența lui Stoica nu e deloc inexplicabilă. Deoarece e greu de crezut că PNL va avea un candidat propriu la alegerile prezidențiale din 2000, sprijinul pe care liberalii îl vor acorda unui alt candidat rămîne un capital destul de important. Iar acest capital constituie un atù important pentru negocierea relației dintre Emil Constantinescu și PNL. Prin declarația sa de sprijin anticipat pentru actualul președinte, Quintus a cedat prematur și mult prea ușor principalul as din mîneca liberală, fără ca PNL să aibă garanția că va primi o compensație pe măsură. Deși deocamdată este un aliat supus al lui Constantinescu, Valeriu Stoica știe însă că vrabia din mînă nu se dă pe președinția din anul 2000. Deoarece, cum lucrurile merg destul de prost pentru actuala putere, nu e exclus ca vertijul să-l antreneze și pe președinte, făcînd ca mizele premature să devină perdante.

În consecință, e de așteptat ca noua ieșire la rampă a bunicului Quintus să tulbure din nou apele liberale, deja învolburate de luptele interne "la vîrf". Indiferent însă de rezultatul acestei noi runde de ciorovăieli, aceeași veche concluzie rămîne pe tapet: acolo unde vor fi fiind ei acum, bătrînii Brătieni n-au deloc motive de bucurie. **(Lucian POSTU)**

MĂTRĂGUNA DULCE

Sărutul lui Iuda

Nicolae TURTUREANU
scriitor

De cînd cu legea asta a lui Ticu Dumitrescu - vorba poetului - trece așa ca "o boare pe deasupra viilor", pe unele fețe înmugurește o "întunecare" ca de Cezar Petrescu și se lasă o spaimă dostoievskiană peste cei ce au săvîrșit crima, dar nu și-au primit pedeapsa. "Trecură ani, ca nouri lungi pe șesuri", recită unii eminescieni, "încă puțin și-am fi intrat în grațiere, că doar orice crimă și orice hoție și orice porcărie se prescire după un timp, dacă autorele n-a fost identificat"... Și apoi: "Nu-nvie morții, e-n zadar, copile!" Ce rost mai au aceste dezvăluiri acum, după 10-20-30 de ani, cînd tot omu' și tot turnătoru' s-a așezat la casa și la masa lui, are o situație care va să zică (careva să zică ceva?!), are un prestigiu, a ajuns în guvern, în parlament sau într-un stabiliment redacțional, este șef de școală sau de gazetă, învîrte milioane, dă decizii, face incizii, cum să fie tocmai el operat de ochi albaștri și de inimă zburdalnică, asta intră, ar trebui să intre la "păcatele tinereții", că de, știți cum devine, la junețe se mai sare pîrleazu', e atracția fructului oprit, a pomului interzis... Dar acum, cînd turnătorul harnic, cu traista subsuoară, aruncă sămînța capitalismului în brazdă, să crească bogat în spic și tare-n fistic, cum să-l abați "cu ispita de la trebi" atît de fragede, spre a-l băga cu nasu' într-o altă "treabă", tot de-a lui, pe care-o credea definitiv îngropată, iar miasmele disipate de vînturile istoriei?... Nu-i frumos și nu-i nici sănătos: i-ar putea dăuna la bilă, tocmai lui, care recita c-un elan aproape disident (o! tempora), în cercurile sau în semicercurile prietenești, cunoscuta poezie agitativă: "Cine-a pus c... pe clanță?": ***"Eu*** am pus c... pe clanță?/ ***Tu*** ai pus c... pe clanță?/ ***El*** a pus c... pe clanță?/ ***Noi*** am pus c... pe clanță?/ ***Voi*** ați pus c... pe clanță?/ ***Ei*** au pus c... pe clanță!"

Păi asta-i treaba domnilor jurați, nu eu, nu tu, nu el, nu noi, nu voi, ci ei, ăia de colo sau de dincolo au stricat aerul condiționat al societății socialiste multi și chiar lateral dezvoltate! Și chiar dac-aș fi făcut-o eu (zice turnătorul), n-am turnat cu găleata, ci pic cu pic, ca picătura chinezească. Numai cîteodată și din întîmplare am făcut o turnătorie mai mare, fiindcă așa s-a călit oțelul și trebuia, din cînd în cînd, să-mi manifest zelul...

Dar poate ar fi necesară, în acest moment istoric și nițel isteric, o distincție (de finețe!) între profesioniști și amatori, între turnători și informatori. Eu unul am o mare stimă și prețuire pentru oamenii de meserie, pentru profesioniștii delațiunii, mai ales că ăștia lucrau la vedere. Cine nu-i știe pe căpitanii și coloneii care supravegheau instituțiile de cultură și de băutură ale Iașului? Unii dintre ei își aduceau aportul liric (sau își (r)aportau adusul) la redacții, vrînd să contribuie și-n scris, nu doar oral, la dezvoltarea cultului personalității, la creșterea limbisticii românești și-a patriei (ne)cistire. Cînd veneau cu productul la analiză erau blînzi și buni și umili, așteptau cu stoicism rezultatul, sperînd că boala lor e de origine divină, nu cretină. Nu puteam să-i resping brutal, că, de! nici eu nu vroiam să lucrez la spații verzi, dar îmi exersam umorul - pînă la cinism - pe pre-textele lor, îi amînam cît se putea, le făceam pierdute operele, însă nici ei nu se lăsau și, dacă-i dădeai afară pe ușă (metaforic vorbind), găseau o fereastră pe care să intre în paginile revistei, că doar asta le era meseria. Nu mi-au zis niciodată nici pîs! pentru maniera în care-i "lucram", dar nici pentru textele pline de cuie și cuișoare, ale mele sau ale altora, pe care le promovam în "Cronica". Pentru astea erau "săpuniți", la partid sau la secu; redactorul șef, adjunctul, secretarul general de redacție, cel cu partidu', inșii cu funcții, deci. Eu, care va să zică (sic!), lucram sub acoperire... Poate de aceea (sau, de ce?), cînd cu marea revoluție din decembrie, doi dintre acești vajnici condeieri secretoși au venit la redacție (noi tocmai scosesem "o rație de libertate" a "Cronicii") și ne-au luat la îmbrățișat și la pupat: "Felicitări! ziceau. Am învins!", urlau.

Aveam pe-atunci o barbă roșie, înspicată ici-colo, de-a mai mare dragul. După o vreme am observat că obrazul pe care am fost îngălat a început să se albească, firele bărbii s-au scorojit și, pe deasupra, mă mai încearcă și-o durere de oase care nu poate fi pusă doar pe seama vîrstei și-a condiției somatice, trebuia să aibă vreo legătură și cu acea îmbrățișare post-revoluționară...

Ce s-a întîmplat, însă, după acele ore astrale ale omenirii românești? Turnătorii s-au dat la fund sau s-au (ori/ori) evaporat (de aceea producția industrială a scăzut dramatic), unii și-au schimbat numele, orașul, chiar țara, s-au apucat de afaceri tenebroase, generoase sau dubioase, făurindu-și o forță economică indestructibilă la orice (eventual) cutremur moral, ori consumîndu-și consistenta pensioară și mai lucrînd și ei ceva sau pe cineva, că, dacă nu curge, pică. Dar informatorii? Aici e aici. Cei mai mulți și-au descoperit (că era acoperită) vocația politică și publicistică. Au intrat în partide și-n gazete, pe stînga, pe dreapta sau pe centru, cum s-a nimerit sau cum a fost indicația (să nu credeți că s-a lucrat/se lucrează fără o strategie...). Unii, de stînga, au intrat pe dreapta (și viceversa), ca să circule informația. S-au mai înfipt și pe la sindicate, că sindicatele au fost - nu? - cureaua de transmisie. Au mai înființat și niște societăți caritabile, niște asociații cu sau fără frontiere, au semnalat pericolul unguresc, rusesc, turcesc, american, australian, au demascat pe oricine vrea să ne fure Țara. S-au dat cu Puterea sau cu Opoziția, și-au văzut că, oricum, e bine. Au devenit anglofoni, francofoni, belgafoni, latinofoni că doar-doar or prinde o ambasadă, un postuleț de consilieruț cultural, dacă nu la Londra, măcar la Paris, dacă nu la Bruxelles, baremi la Vatican... Mulți dintre ei au obținut certificat de revoluționar fiindcă atunci, la marea înghesuială din decembrie, au fost printre primii care au ocupat Casa Poporului, Casa Pătrată, masa rotundă, scaunul cu 5 picioare electrice...

Și acum, după 9 ani de "și dă-i, și luptă", să vină ăsta, Ticu Dumitrescu, cu legea lui și să-i facă de rîsu' lumii pe toți acești minunați bărbați informatori și pe aceste cuceritoare doamne informatoare? Parcă nu se face...

Oare? ■

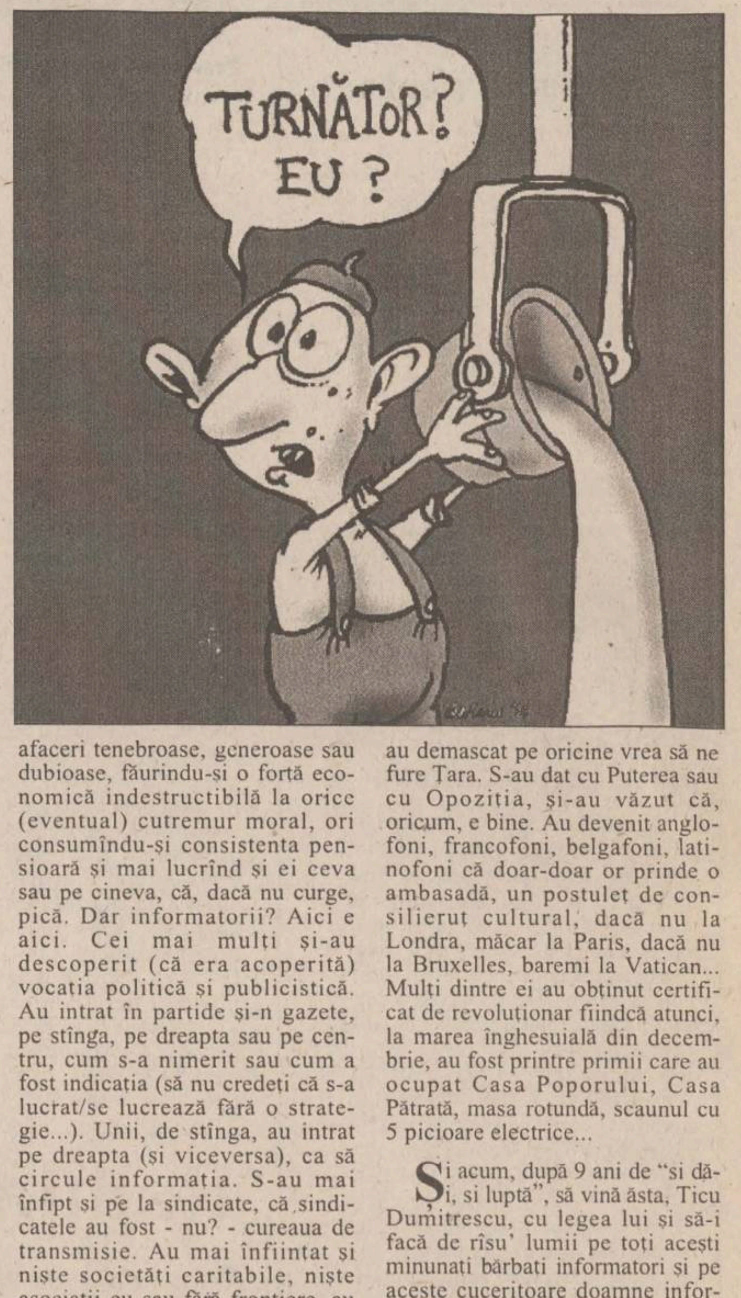
TURNĂTOR? EU ?

POLIGON

De toate pentru toți

Dorin SPINEANU
scriitor

În vara aceasta toridă avem cam de toate pentru toți, mai puțin bani; fotbal cu sufletul la gură pentru microbiști, securiști demantelați și amînarea pînă pe la Paștele cailor a ***legii Ticu*** pentru cei ***încă*** interesați, bere rece pentru cei însetați și infinitele seriale sud-americane pentru melancolica femeie română.

Sigur, și eu, ca majoritatea bărbaților, am lăsat-o mai moale cu politica și am dat-o vîrtos pe fotbal cu bere, dar asta nu înseamnă că nu mai țin cîte o pleoapă și pe știrile de la radio și din pauza meciurilor televizate.

Din păcate, situația e albastră de tot - premierul Vasile ne ia nădejdea de a intra în NATO, Babiuc restructurează armata în draci, fără să țină cont că primii care se vor disponibiliza la cerere vor fi tocmai cei cu mai mult spirit de inițiativă și mai inteligenți, iar în Ardeal ajutoarele pentru sinistrați vin greu, cu pluta unui guvern mai preocupat să trimită telegrame de felicitare fotbaliștilor, decît de situația cu adevărat dramatică a celor rămași fără case.

În rest, auzim numai de "bine" dinspre partea UDMR care nu renunță la pretențiile sale în ceea ce privește înființarea unei universități maghiare, iar șantajul pe care-l practică această formațiune va înceta numai o dată cu ieșirea acesteia din coaliția de la guvernare.

Nouă, repet, ne rămîn meciurile urmărite cu sufletul la gură și chibițeala politică din cînd în cînd, pentru variație, într-o viață altminteri destul de monotonă.

Oricum, nu-mi prea vine să mă amuz cînd aud că prețul unei excursii în Turcia (zece zile pe litoral!) costă mai puțin decît șapte zile la Marea Neagră și l-aș întreba pe ministrul turismului de unde anomalia asta, dar nu prea sînt sigur că înțelege bine românește.

Visător, aștept să vină toamna cu ploile ei nesfîrșite pentru că, pe căldura asta, cui dracu îi mai arde de scris? ■

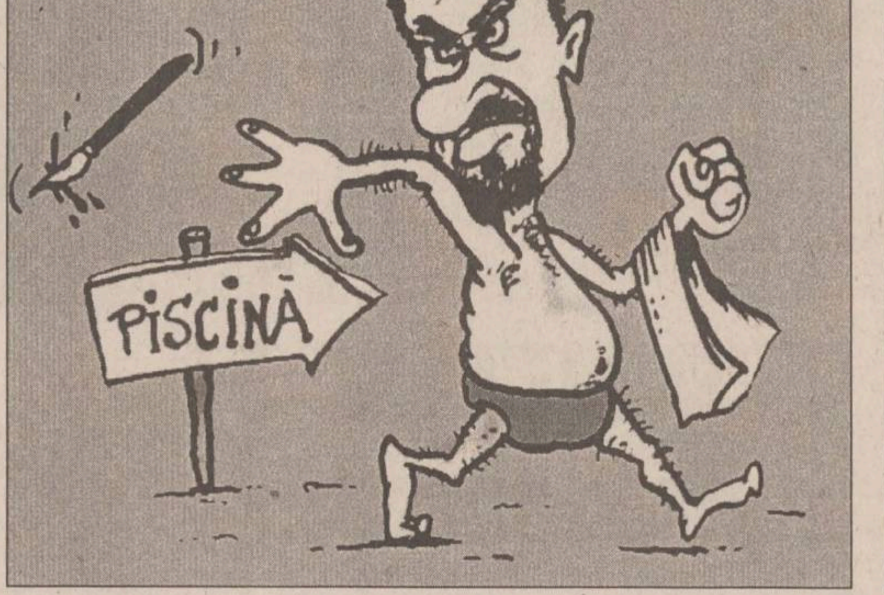

METRONOM

Jazz german la Iași

Alex VASILIU
redactor muzical - TVR Iași

Comentînd recitalurile și concertele reunite sub genericul "Fête de la Musique" ("Monitorul", "Metronom", miercuri 24 iunie 1998, nr. 146, pag. 8A) am remarcat din nou spiritul democratic ce caracterizează întîlnirile cu muzicienii, muzicanții și formațiile românești, cu oaspeții de peste hoatare. S-au putut asculta aproape toate genurile de muzică - de la pop, rock, blues, melodii din Evul Mediu, jazz de fuziune pînă la muzică improvizată în stil academic. O asemenea manieră a fost ilustrată de Cvintetul Franz Bauer (Germania).

Mă așteptam ca muzicienii sosiți la Televiziune să reprezinte cu precădere momentul actual al jazz-ului modern. Germania a fost, în secolul al XX-lea, una din țările europene în care au proliferat experiențele în toate domeniile artistice. Nu e cazul să numesc aici înnoirile impuse în pictură, teatru, film, literatură și muzică. Sînt cunoscute și pot fi aflate în orice dicționar de artă modernă.

În ceea ce privește arta muzicii, cursurile anuale de compoziție de la Darmstadt (începute în 1958), fenomenul "ECM" ale cărui existență și influență au fost posibile (începînd din 1969) datorită producătorului Manfred Eicher, festivalurile de muzică contemporană în care improvizația este cultivată și în limbaj jazzistic - toate acestea au asigurat condiții prielnice pentru evoluția spre forme de expresie muzicală mai mult sau mai puțin dificil de înțeles, potrivit culturii și capacității ascultătorului de a recepta o muzică total desprinsă de spiritul divertismentului, comercialului. Sigur că depărtarea de cărările umblate îi poate pierde pe instrumentiștii fără pregătire de specialitate solidă, fără gust și bun simț, aruncîndu-i în zonele sonore lipsite de idei, de conținut, de expresie - zone cărora li s-a potrivit de atîtea ori vorba lui Shakespeare "mult zgomot pentru nimic".

Știind toate acestea, am așteptat cu interes recitalul cvintetului condus de ***Franz Bauer.*** Oaspeții germani își înțeleg creația spontană ca pe o împletire a muzicii de tip academic european cu jazz-ul. Asta înseamnă că vibrafonul, clarinetul bas și bateria pot emite sunete ce se pulverizează în zeci și zeci de puncte strălucitoare, sunete pe care ascultătorul le poate reasambla conform auzului interior și sensibilității proprii. Discursul aceluiași clarinet bas însoțit de trompetă închipuie adesea o melopee care deschide celui ce ascultă ferestre spre universul propriu populat de fantasme, chipuri, stări și sentimente clare ori sugerate - și tocmai aceasta este una din calitățile Muzicii: de a lăsa auditorilor șansa interpretării personale a sunetelor.

Sînt piese în care temele expuse la saxofon alto sau trompetă pe tempo-ul de "walking bass", susținut discret de baterie, amintesc în mod clar de corifeii jazz-ului modern, cum ar fi formația condusă de John Lewis ("Modern Jazz Quartet") sau discursul poetic, interiorizat-esențializat al trompetistului Chet Baker. Sînt piese în care muzica lui Franz Bauer face casă bună cu filmul (fiind extrem de plastică, evocînd imagini și stări a la "Twin Peaks"), sînt piese în care blues-ul transpare cu claritate.

Deși necunoscuți în România, oaspeții germani au fost așteptați de un public ce a umplut sala de spectacole a TVR Iași, rămînînd atent și receptiv pe parcursul celor două ore de recital. Ceea ce infirmă două prejudecăți care mai bîntuie mințile unora: la Iași jazz-ul nu are public, și la Iași publicul apreciază numai jazz-ul clasic (dixie, swing). E ca și cum ai pretinde că la Iași se ascultă numai Julio Iglesias și Mariah Carey sau numai "Anotimpurile" de Vivaldi. Nu - la Iași există public pentru orice muzică de calitate, deci și pentru jazz, oricît de modernă ar părea unora. Așa se și explică faptul că cei cinci instrumentiști au fost bisați - piesa supliment fiind o reușită versiune a cunoscutei melodii americane "Stella by Starlight".

Foarte discreți ca prezență pe scenă, concentrați asupra ideilor și sunetelor muzicale, reticenți în cuvinte dar interesați de reacția publicului, mulțumiți de efectul pozitiv al creațiilor lor asupra ascultătorilor - ***Franz Bauer*** (vibrafon), ***Michal Anderson*** (trompetă), ***Michal Thiecke*** (saxofon alto și clarinet), ***Danda Cordes*** (bas) și ***Johannes Bockholt*** (baterie) merită să se întoarcă pe scenele noastre de concert. ■

❖ PULS ❖ PULS ❖ PULS ❖ PULS ❖ PULS ❖ PULS ❖ PULS ❖ PULS ❖ PULS ❖ PULS ❖ PULS ❖ PULS ❖ PULS ❖

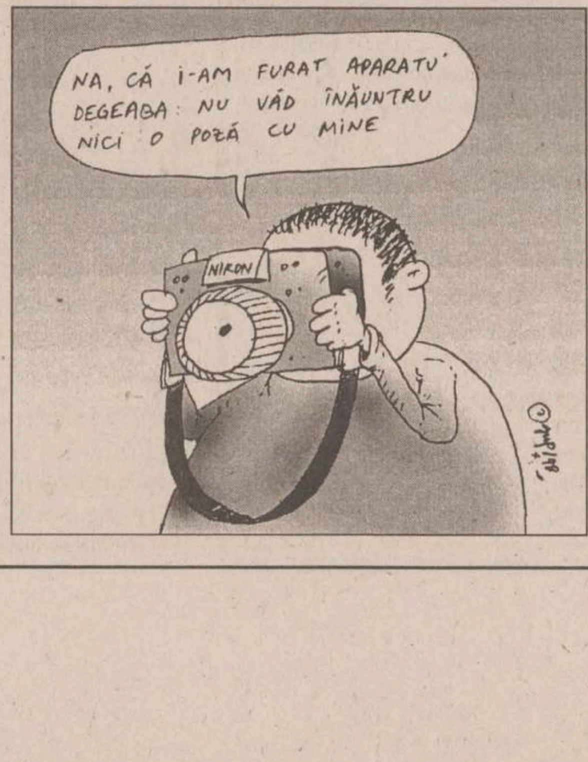
NA, CĂ I-AM FURAT APARATU' DEGEABA: NU VĂD ÎNĂUNTRU NICI O POZĂ CU MINE
NIKON

Conu' Mișu arestat pentru aparatul furat!

Ați cetit ieri în gazeta noastră, probabil cu ochii măriți de uimire, despre comportamentul grobian al celui pe care îl numeam pînă acum Conu' Mișu (după faza asta am hotărît că nu mai merită această titulatură, așa că de-acu' încolo o să-i zicem Mardoiu' Mihailovici), care, prin violență și folosind un limbaj care l-ar fi făcut să roșească chiar și pe un birjar, l-a tîlhărit la drumul mare pe fotograful de la gazeta noastră, smulgîndu-i aparatul de fotografiat. Colegul nostru a depus o plîngere la Poliție, dar, avînd în vedere relațiile pe care și le-a creat Mardoiu' Mihailovici făcînd daruri și invitînd diverși șmecheri cu funcții mari la o bălăceală în piscina sa din vila de pe Sărărie, tare ne e teamă că n-o să se întîmple nimic. Mai bine zis, credem că lucrurile se vor desfășura cam la modul următor: Poliția o să-i întocmească dosar, îl va trimite la Procuratură, de unde îl va lua (așa, ca să-l cetească pentru cultura sa generală) un bun amic, cum ar fi de exemplu junele-prim Vilaș și, îndrăgostit tot timpul, cum îl știm, o să-l uite din greșeală pe-un scaun într-un tramvai. Pariu?

Jmecheru' de la cejeu vrea să plece la Greția

Zilele trecute, în barul de la Prefectură se veselea jmecherul cu ex-plete de la cejeu împreună cu-n cetățean grec, cu care ar avea, zice-se, oarece afaceri. După cîte se pare, buna-dispoziție era cauzată de faptul că se punea la cale o călătorie în Greția. Șmecherul nu va pleca singur, după cît se zice, ci însoțit de cîțiva dintre amicii săi consilieri cu care a chefuit la Vila lui Ex-Ceaușescu (interesant este că, deși sînt din partide diferite ca linie politică, respectivii se înțeleg foarte bine). Oare cît o să fie plecat cine o să aibă grijă de Lorelai?

O vară a superproducțiilor americane pe marile ecrane

Ultimele luni au fost, din cîte se pare, nespus de faste pentru cinematografia americană, lansîndu-se, practic, cîte o superproducție în fiecare săptămînă. E clar că sumele vehiculate în lumea show-biz-ului cresc în progresie geometrică, de vreme ce Godzilla (care a scos, în doar 6 zile, 74 de milioane de dolari) e considerat un eșec. Unele vedete, precum Jim Carrey și Harrison Ford sau Bruce Willis și Mel Gibson, au ales înfruntarea directă, în vreme ce altele se întîlnesc reunite pe același afiș (Tom Hanks, Steven Spielberg și Matt Damon). Hollywood-ul se pare că a tras învățăminte din greșelile anului trecut, cînt toată piața a fost suprasaturată de filmele de acțiune. Calendarul verii '98 pare mult mai echilibrat, pe el aflîndu-se filme pentru mici și pentru mari, pentru fete și băieți, pentru duri și pentru romantici. Ne propunem ca, în articolul de față (care, din nefericire sau din fericire, asta rămîne s-o decideți dumneavoastră, va conține mai multe episoade), să vă prezentăm cele mai importante zece filme ale sezonului. Rămîne ca dumneavoastră să alegeți pe care dintre ele veți dori să le vizionați. Mai ales că, la prețurile actuale ale biletelor, discernămîntul este mai mult decît necesar.

Gillian Anderson / Dana Scully, în "X-Files. Lupta cu viitorul", aflată la adăpost de orice virus

1. The Truman Show (titlu probabil: "Spectacolul lui Truman")

Regia: Peter Weir. Cu: Jim Carrey, Ed Harris, Laura Linney etc. Tînărul Truman Burbank descoperă că este singurul care nu aflase că, de fapt, întreaga sa viață nu este altceva decît un gigantic show de televiziune. Scenariul, extrem de original, a fost bine primit de Jim Carrey, care își dorește, astfel, să scape de eticheta lipită de multă vreme peste cariera sa: "actor neserios, de comedie". În film, Jim e susținut de jocul lui Ed Harris, minunat în rolul producătorului.

2. Snake Eyes (titlu probabil: "Ochi de Șarpe")

Regia: Brian de Palma. Cu: Nicholas Cage, Gary Sinise, John Heard. Un asasinat politic în timpul unui campionat de box la Atlantic City. Trebuie găsit vinovatul printre cei 14.000 de suspecți aflați în sală. Filmul a necesitat mai bine de două luni de turnări în incinta unui stadion de hockey de la Montreal, plin cu cîteva mii de figuranți. Brian de Palma, un adevărat maestru al suspansului, s-a asociat, pentru această producție, cu unul dintre cei mai tari actori ai deceniului. Colaborarea celor doi nu poate fi decît promițătoare.

3. Armageddon (titlu probabil: "?")

Regia: Michael Bay. Cu Bruce Willis, Bob Thornton, Liv Tyler, Ben Affleck. O cometă se îndreaptă spre Pămînt, amenințînd viața pe "Planeta Albastră". Dacă respectiva cometă ar avea simțul realității și-ar da, însă, seama că pămîntenii nu sînt dispuși să-și vîndă pielea prea ieftin. Niște echipaje de astronauți aventurieri pornesc întru apărarea speciei umane. O a doua poveste pe tema cometei ucigașe, după "Deep Impact", însă mai puțin deprimantă și mult mai spectaculoasă. Cele două filme precedente ale lui Michael Bay (Bad Boys și Rock) au fost mari succese de casă, ceea ce ne face să credem că "Armageddon" va continua seria în aceeași notă lucrativă.

Armageddon: o costumație care-l face pe Bruce Willis să nu-i mai pese de chelie

Ralph Fiennes / John Steed și Uma Thurman / Emma Peele, celebrii purtători de gambetă, respectiv cizme de piele

4. X-Files. Fight The Future (titlu probabil: "Dosarele X. Lupta cu viitorul)

De Rob Bowman. Cu: David Duchovny, Gillian Anderson, Martin Landau. Anchetînd un atentat comis asupra unui imobil de birouri, celebrii agenți FBI Fox Mulder și Dana Scully ajung la concluzia că, aproape ca întotdeauna, afacerea este mult mai complicată decît se pare la prima vedere și că, aproape ca în mai toate episoadele îndrăgitului serial "Dosarele X", în spatele faptelor se ascunde o nouă intervenție extraterestră. Producătorul Chris Carter pariază că producția sa pentru marele ecran va avea măcar tot atît succes cît, de exemplu, "Star Trek".

5. The Avengers (titlu probabil: "Răzbunătorii")

De: Jeremiah Chechik. Cu: Ralph Fiennes, Uma Thurman, Sean Connery. Celebrii Emma Peele și John Steed trebuie să protejeze Anglia și chiar întreaga lume de amenințările venite din partea unui aristocrat megaloman, în stare să afecteze clima pe planetă. În Statele Unite, unde este programat pentru sfîrșitul sezonului, succesul filmului nu este chiar atît de sigur, deoarece, dintre spectatori, cei mai mulți nu cunosc celebrul serial (care a rulat și în România, pe micile ecrane, cu mulți ani în urmă). Perspectivele acestei producții pe piața europeană sînt, însă, dintre cele mai roz.

Va urma în numărul de mîine.

(Cip IEȘAN)

Comunicat PNȚCD

Urmare a "Apelului" publicat luni 29.06.1998 în unele cotidiene locale și centrale, apel semnat de un așa-numit "grup de inițiativă PNȚCD Iași", reprezentat de Gheorghe Lupașcu, Mihai Ursachi și Emil Balaure, se impun următoarele precizări:

1) Nici unul dintre cei trei semnatari nu este membru al PNȚCD. Erijarea celor trei în "membri fondatori PNȚCD" este o insultă la adresa celor care, în frunte cu Corneliu Coposu, au reactivat partidul la începutul anului 1990.

2) Domnul Gheorghe Lupașcu a fost exclus din organizația PNȚCD Iași datorită repetatelor sale manifestări, care au prejudiciat imaginea partidului, încălcînd astfel statutul PNȚCD.

3) Emil Balaure nu poate vorbi - în nici un caz - despre "asanare morală și politică". Acesta a fost liderul unor fantomatice filiale locale ale "Uniunii Mondiale a Românilor Liberi" și "Mișcării România Viitoare", organizații care o perioadă au fost membre ale CDR. Emil Balaure a fost exclus din structurile filialei Iași a CDR ca urmare a dovezilor privind colaborarea sa cu fosta Securitate, dovezi aduse la cunoștința conducerii CDR la cererea expresă a liderilor formațiunilor componente, de către Primarul Municipiului Iași, domnul Constantin Simirad.

4) Nici Mihai Ursachi nu are dreptul să facă apel la "asanare morală și politică". În calitate de lider al filialei Iași a "Alianței Civice", formațiune membră a CDR, nu numai că nu a contribuit cu nimic la campania electorală din 1996 dar, prin luările publice de poziție, a făcut contra-propagandă alianței politice din care făcea parte.

5) Statutul PNȚCD, la articolul 14, specifică faptul că nu pot fi înscriși în PNȚCD: "foștii membri ai guvernelor totalitare, precum și componenții salarizați ai nomenclaturii PCR, foștii componenți ai aparatului de represiune al dictaturilor, vinovați de crime și abuzuri și persoanele care, prin colaborarea lor cu dictaturile, au contribuit la dezastrul României". Orice persoană care aderă la PNȚCD declară în mod expres la înscriere că nu se încadrează în situațiile menționate mai sus, iar în cazul în care există dovezi clare că un membru al partidului ar fi aparținut uneia dintre categoriile specificate, acesta este exclus imediat din PNȚCD.

6) Filiala Iași a PNȚCD susține cu fermitate asanarea morală a vieții politice românești, iar prin reprezentanții săi în Parlament depune toate eforturile în vederea deconspirării fostei Securități ca poliție politică.

7) Conducerea Filialei Iași a PNȚCD este încrezătoare că membrii, simpatizanții săi și toți ceilalți oameni de bună credință nu se vor lăsa înșelați de asemenea atitudini ostile, menite să tensioneze în mod artificial viața politică și să denigreze imaginea publică a PNȚCD.

Biroul de presă al PNȚCD

Astăzi este Ziua Muzicilor Militare din România

Vechi cronici și scrieri menționează existența permanentă în oștile romînești a unor grupuri de fluierași și trîmbițași, bucimași cimpoieri și toboșari, care "sunau" pentru strînsul sau purcesul oastei, pentru încălcare sau descălcare, pentru năvală (atac) sau darea focului, încetare sau retragere, care participau la primirea soliilor și "ziceau" la mesele sau alaiurilor domnești. Dimitrie Cantemir este acela care, în "Descriptio Moldave" peecizează despre existența uneo formații de "muzică militară". O adevărată reformă în viața militară ostășească are loc odată cu înființarea armatelor naționale în Muntenia și Moldova, la 1820, cînd, prin Regulamentul Organic, se înființează și primele Muzici Militare după modelul american. Astfel, în 1830 se organizează prima Muzică Militară a Regimentului 1 din Craiova, iar în 1831 se înființează și la Iași. Această vastă acțiune de înființare la noi a Muzicilor Militare de tip european are o importanță deosebită nu numai viața ostășească, ci și pentru dezvoltarea artei și culturii muzicale romînești în general. Muzicile Militare au fost acelea care, înaintea orchestrelor simfonice, aduc la cunoștința publicului larg valorile muzicii universale prin creațiile unor compozitori ca Mozart, Beethoven, Rossini, Suppee, Strauss sau Ceaikovski dar și pepiniera unor creatori de gen și forme muzicale romînești (marșuri, valsuri, uverturi).

În 1867 se înființează Inspectoratul Muzicilor Militare, iar în 1936, "Școala de elevi muzicanții militari". Începînd din 1976 activitatea Muzicilor Militare capătă o amploare deosebită prin organizarea unor spectacole, festivaluri, turnee peste hotare. Continuatoare a unor bogate tradiții artistice, Muzica Militară a Garnizoanei Iași este o prezență activă în viața culturală a urbei, cu spectacole apreciate pe toate scenele ieșene de prestigiu, dar și în alte garnizoane.

Sub bagheta locotenent-colonelului Vasile Condrea, Muzica Militară a Garnizoanei Iași susține concerte de promenadă în perioada estivală în Parcul Copou și în fața Teatrului Național "Vasile Alescandri", iar în perioada 03-06.07 a.c. participă la Ediția a III-a a Festivalului Muzicilor Militare la Brăila.

De ziua lor le dorim sănătate, fericire și cît mai multe spectacole de succes!

TIMP LIBER

MANIFESTĂRI

Învățămînt deschis la distanță

Universitatea "Al.I.Cuza", PHARE Iași și Distance Education Study Centre vă invită la workshop-ul pe teme de învățămînt deschis la distanță, organizat în cadrul Universității "A. I.Cuza" de către Centrul pentru Învățămînt Deschis la Distanță și Conversie Profesională IDESC, vineri, 3 iulie, de la ora 9,00, în sala Senatului, cu următorul program: 9,30-10,00 - Deschidere. Prezentarea activităților IDESC: 10,00-10,45 - Managementul programelor IDD. Asigurarea calității programelor IDD Conf.dr. Alexandru Stancu, manager Iași DESC; 10,45-11,15 - Pauză; 11,15-12,00. Rolul multimedial IDD Prof. dr. Aurel Vlaicu, manager, Cluj-Napoca DESC; 12.00-12,15 Pauză, 12,15-13,00 Rolul contrelor de studii în IDD. Lector dr. Mihai Romanca, manager, Brașov DESC.

SPECTACOLE

Opera Română

Azi, 1 iulie, de la ora 18,30, sînteți invitați să audiați opereta în trei acte "Silvia", de Emerich Kálmán. Libretul: Leo Stein și Bela Jenbach. Participă: Ansamblul de balet al Operei. Soliști: Dan Berihoi, Sergiu Cotorobai; Orchestra și corul Operei. Conducerea muzicală: Koichi Inoue; Maeștri de cor: Valeriu Gâdei, Anton Bisoc.

Teatrul Național

■ Luni, 6 iulie, de la orele 15.30 și 18.00, Agenția de Impresariat Artistic Euterpia Iași va prezenta celebra comedie americană "Băieții de aur ai Americii", de Neil Simon. Alături de Radu Beligan își mai dau concursul actorii: Marius Drogeanu, Iulia Gavrilă, Andreea Raditz, Gabriela Codrea, Lucian Pavel. Regia artistică: Ion Lucian.

TEZE DOCTORAT

Universitatea "Al.I. Cuza"

■ Vineri, 3 iulie, ora 10.00, în amfiteatrul "A. D. Xenopol", dl Leahu V. Gabriel va susține în ședință publică teza de doctorat cu titlul: "Politica colonială europeană în Africa, la sfîrșitul secolului al XIX-lea și începutul secolului al XX-lea, reflectată în documentele diplomatice românești", în vederea obținerii titlului științific de doctor în istorie. Președintele comisiei: prof. dr. Ion Ciupercă.

■ Marți, 7 iulie, ora 10.00, în amfiteatrul B2, dl Oprea Adrian va susține în ședință publică teza de doctorat cu titlul "Flora și vegetația din Cîmpia Tecuciului și bazinul inferior al Siretului (județul Galați)", în vederea obținerii titlului științific de doctor în biologie. Președintele comisiei: prof. dr. Constantin Toma.

■ Vineri, 10 iulie, ora 11.00, în amfiteatrul B6, dl Dragomir Sever va susține în ședință publică teza de doctorat cu titlul: "Geochimia apelor subterane din județul Iași", în vederea obținerii titlului științific de doctor în geologie. Președintele comisiei: prof. dr. Viorel Erhan.

Universitatea Tehnică "Gh. Asachi"

■ Sîmbătă, 4 iulie, ora 10.00, în Aulă, va avea loc susținerea publică a tezei de doctorat cu titlul: "Contribuții la studiul recunoașterii formelor bidimensionale", elaborată de dl ing. Costin Hariton Nicolae, în vederea conferirii titlului științific de doctor. Președintele comisiei: prof dr. ing. Mihail Voicu.

■ Sîmbătă, 4 iulie, ora 11.30, în Aulă, va avea loc susținerea publică a tezei de doctorat cu titlul: "Contribuții la dezvoltarea metodelor de recunoaștere a formelor, cu aplicații în analiza imaginilor", elaborată de dl ing. Rotaru Florin, în vederea conferirii titlului științific de doctor. Președintele comisiei: prof. dr. ing. Mihail Voicu.

■ Luni, 6 iulie, ora 11.00, în Aulă, va avea loc susținerea publică a tezei de doctorat cu titlul: "Cercetări teoretice și experimentale privind analiza stării de tensiune și de deformare la piese de forme complicate din construcția de mașini", elaborată de dl ing. Aignatoaie Mihail, în vederea conferirii titlului științific de doctor. Președintele comisiei: conf. dr. ing. Dorel Leon.

■ Vineri, 24 iulie, ora 10.00, în Aulă, va avea loc susținerea publică a tezei de doctorat cu titlul: Contribuții privind studiul mișcărilor rotaționale, în vecinătatea unui perete solid și între suprafețe plane, în vederea stabilirii efectului portant și deportant cu aplicații în lagăre axiale", eleborată de dl ing. Zaharia Dănuț, în vederea conferirii titlului științific de doctor. Președintele comisiei: conf. dr. ing. Dorel Leon.

HOROSCOP

BERBEC

(21 mart. - 20 apr.):

✋ Nu trageți cu gloanțe oarbe, pentru că efectul ar putea fi același sub raport psihic. Alianțele o dată făcute trebuie să rămînă bătute în cuie, nu forțați nota.

TAUR

(21 apr. - 20 mai):

👎 Bonificațiile de care ați fi putut beneficia au fost irosite în cea mai mare parte. Nu vă întîlniți cu aceleași situații prea curînd, aveți ce regreta.

GEMENI

(21 mai - 21 iun.):

✌ Încheiați în forță o întrecere la care v-ați prezentat destul de bine. Mai aveți de încheiat o campanie, dar aceasta se va întinde pe o perioadă mai lungă.

RAC

(22 iun. - 22 iul.):

👎 Euforia pe care ați manifestat-o a fost pretimpurie, nu trebuia să vă dați în spectacol. Emoțiile au diminuat în mare măsură capacitatea dvs. de exprimare.

LEU

(23 iul. - 22 aug.):

👎 Nu există o reală egalitate de șanse, echilibrul se strică întotdeauna în culise. Bazați-vă numai pe forțele dvs. deși nu vă strică un sprijin din afară.

FECIOARĂ

(23 aug. - 22sept.):

✋ Vă concentrați în mod deosebit asupra unui răspuns de care depind foarte multe. Asta nu înseamnă să ignorați și alte aspecte colaterale de mai mică însemnătate.

BALANȚĂ

(23 sept. - 22 oct.):

👎 Mai aveți unele carențe de informare, dar sînt și unii care vă dezinformează. Ați luat-o pe un drum descendent și nu aveți la dispoziție nici măcar frîna de mînă.

SCORPION

(23 oct. - 21 nov.):

👎 Oferiți o imagine deplorabilă celor care vă cunosc mai puțin sau deloc. Deși imaginea vă interesează în mică măsură, ar trebui să fiți mai categorici.

SĂGETĂTOR

(22 nov. - 21 dec.):

✋ Nu sînteți în măsură să spargeți avioane, dar nici ciuca bătăilor nu trebuie să fiți. Încărcați-vă bateriile pentru alte confruntări, unde aveți alte șanse.

CAPRICORN

(22 dec. - 19 ian.):

👎 Treceți printr-o perioadă ceva mai sterilă, nu se schimbă nimic, nici în rău, nici în bine. Nici asta nu-i bine, înseamnă că asupra dvs. nu acționează nici un stimulent.

VĂRSĂTOR

(20 ian. - 18 febr.):

👍 Operați cu instrumente insolite și vă place să produceți la tot pasul surprize. Atenție, însă, sînt oameni care nu agreează surprizele, nici pe acelea plăcute.

PEȘTI

(19 febr. - 20 mart.):

👎 Nu vă băgați în afacere dacă nu cade în sarcina dvs. să interveniți pentru calmarea spiritelor. S-ar putea ca toate oalele să se spargă din nimereală în capul dvs.

LEGENDA:

👎 - *vă paște ghinionul;*
✋ - *prudența e mama înțelepciunii;*
👍 - *n-aveți nimic de pierdut;*
✌ - *șansa vă surîde.*

INTEGRAMA ZILEI

CY-RANO

MODEST FERMECAT (fig.)		SEMĂNAT ZGOMOTOȘI		LOC ÎN BISERICĂ MULURĂ CONVEXĂ		CASĂ DE BĂTRÎNI ZECE!		PUS ÎN VEDERE ASALT	
MODELATE ROMÂNCĂ									
						HOLDĂ			
CUPTOARE FAȚA FOII							CETE! VEHICUL LUNAR		
						MOȚUL DIN FRUNTE		CURATĂ	
MASA DE SEARĂ BRAȚ AMPUTAT					„UNIC" INDICATOR				
				IMPERMEABIL MEA!					
LAUDĂ! PORTIȚĂ						DATUL ÎN LEAGĂN			
					ȘES				

Soluția integramei din numărul trecut: B; S; S; O; H; PARTICIPIU; REUMATICI; ABAC; NASOL; IC; ADRESA; PETITII; A; ROMAN; ORA; PIAN; ASI; L; TR; AVUTIE; PIETRICELE

Ziarul care stă de vorba cu oamenii
Monitorul

Redactor șef: TONI HRIȚAC
Redactor șef adjunct: MONA DÎRȚU
Editor coordonator: FLORIN NICULA
Secretar general de redacție: MARIUS CRISTIAN

ȘEFI DEPARTAMENTE:
■ Subredacția București: Costel Stroescu ■ Eveniment național: Claudiu Raus (int. 109) ■ Eveniment internațional: Cristina Leca (int. 116) ■ Speciale: Ovidiu Scutelnicu (int. 108) ■ Sănătate: Mihaela Cănănău (int. 108) ■ Administrație: Gabriel Gachi (int. 105) ■ Învățămînt: Silviu Labes (int. 108) ■ Economic: Mihaela Minut, (int. 117) ■ Divertisment: Ciprian Iesan (int. 111) ■ Sport: Nicolae Grecu (int. 107) ■ Redactor de serviciu: Maria Doroboi, Petru Iosipescu, Dana Butnărașu (int. 124) ■ Fotoreporter: Constantin Plop ■ Grafică: Lucian Amarii, Daniel Melinte, Marius Ursache ■ Producție: Ivona Burduja (int. 116) ■ Publicitate: Cristina Labontu (int. 122) ■ Difuzare: Mihai Tudose (int. 120) ■ Contabilitate: Antoneta Filip (int. 112)

Editor: NORD-EST S.A. Iasi, Str. Smârdan nr. 5, tel. 032/271333, fax 032/270415

Președinte: Alexandru Lăzescu
Vicepreședinte marketing/vînzări: Cezar Caluschi
Director general: Daniel Condurache
Director editor: Florin Zamfirescu
Director executiv: Gabriel Rusu
Director distribuție/dezvoltare: Tudor Ciubotaru
Director vînzări publicitare: Răzvan Avram

Editor MONITORUL INTERNET: Cristian RACU
http://www.monitorul.ro/
E-mail: monitorul@monitorul.ro

Cotidianul MONITORUL apare la Iasi, Bacău, Brăila, Botoșani, Neamț, Roman, Suceava, Vaslui și Vrancea

ADRESA REDACȚIEI: Iași, str. Smîrdan nr. 5 ■ Tel. 271333 (centrala); 271271 (redactor de serviciu) ■ Fax 27.04.15 ■ Publicitate tel./fax 14.47.76

Tipar offset: MULTIPRINT, Iasi str. Sf. Lazăr nr. 49, tel. 032/230060

Abonamentele se pot face la orice Oficiu Postal din țară. MONITORUL figurează în catalogul Presei interne la poziția 1040. Difuzare: S.C. Nord-Est Distribution S.A.

Cotidianul **Monitorul**
organizează concurs pentru ocuparea unui post de
ȘEF DEPARTAMENT DISTRIBUȚIE

Cerințe:
- studii superioare
- organizat și eficient, spirit de inițiativă
- cunoștințe de operare pe calculator
- stagiul militar satisfăcut
- vîrsta maximă 35 de ani
- dinamic, rezistent la efort prelungit
- domiciliul stabil în Iași

Constituie avantaje:
- experiența în vînzări/distribuție
- cunoașterea limbii engleze
- permis de conducere categoria B

Formularele de concurs se pot ridica de la sediul cotidianului **"Monitorul"**, str. Smîrdan nr. 5, et. 3, cam. 3.

Data limită a înscrierilor: **3 iulie 1998**.

Relații suplimentare la ☎ 271.333, int. 129.

International Language Center
Str. Moara de Foc 35, et. 8, 6600, Iași, România
tel: 032/252850, 252870, fax: 032/252902

Centrul Internațional de Limbi Moderne Iași,
anunță concurs pentru ocuparea posturilor de
EDUCATOR pentru grădiniță în limba engleză
ÎNVĂȚĂTOR
DIRECTOR DE GRĂDINIȚĂ

Cerințe pentru posturi didactice:
- Absolvent de școală normală
- Atestat de limba engleză (sau cunoașterea foarte bună a limbii engleze)

Cerințe pentru postul de director:
- Absolvent de școală normală sau studii superioare profil pedagogic
- Experiență didactică minimum 10 ani
- Experiență în activitatea de conducere (1-2 ani)
- Limba engleză

Dosarele care conțin copii după diploma de studii și foaia matricolă, precum și acte doveditoare ale experienței (grade didactice, prefecționări, etc.) și C.V. vor fi depuse la sediul Centrului Internațional de Limbi Moderne Iași, Str. Moara de Foc 35, et. 8 pînă la data de 9 iulie 1998.
Interviurile vor avea loc între 10-15 iulie 1998.

S.C.A. Podu Iloaiei
Str. Națională de sus nr. 87

organizează la data de 24.07.1998, concurs pentru ocuparea postului de
ȘEF CONTABIL

Condiții:
- vechime în muncă de minimum 5 ani;
- studii economice superioare;
- recomandare de la ultimul loc de muncă din care să rezulte caracterizarea profilului profesional și moral.

Relații suplimentare lasediul unității,
☎ 740234.

TVR IAȘI

În fiecare dimineață, de la ora **10** pe programul I, o oră de producție a studioului de televiziune din Iași

De marți pînă vineri, EST-EXPRES, cu tot ceea ce se întîmplă în Moldova. Nu uitați să deschideți televizoarele de la **ora 10**. Este o oră de program pe care nu trebuie să o pierdeți.

Emisiunea EST-EXPRES de astăzi conține:
- **EXPRES** - Știri din actualitatea regională
- **FOCUS** - A doua zi după meciul din optimi România - Croația
- **VITRALII** - Amintirile unei case - Petre Andrei - Iași
- **LA PORȚILE DORULUI** - Festivalul de interpretare folclorică "Doină, doină, cîntec dulce" Gura Humorului - iunie 1998
- **CONCURSUL EMISIUNII**
- **LUMEA LUI JUPP**

ORCHESTRA PROFESIONISTĂ "COMĂNIȚĂ MAXIM"

SEARĂ DE ROMANȚE, TANGOURI CELEBRE ȘI CAFÉ CONCERT

SPECTACOL ORGANIZAT ÎN COLABORARE CU RADIO TELEVIZIUNEA ROMÂNĂ

în fiecare joi, orele 20^{00}
Restaurantul Hotelului "UNIREA"

GALAȚI
PROLLCEF S.A.
ȘENDRENI
tel.: 036.435981,433369,
fax: 036.430556
vinde:
FRUCTE:
CAISE
PIERSICI
VISINE
LEGUME
en-gros și en-detail
PREȚURI CE SFIDEAZĂ CONCURENȚA

Service auto TAXICOM
Str. Codrescu nr. 6

Societatea comercială TAXICOM SA a redeschis de la data de **1 Iunie 1997** activitatea de
service auto
din incinta firmei.

O echipă formată din 25 de specialiști în reparații auto-mecanici auto, electricieni, vopsitori, tinichigii, profesioniști în verificarea carburatoarelor, sînt disponibili pentru posesorii de autoturisme Dacia, în fiecare zi, de la ora 7.00.

Informații suplimentare și programări pentru revizii tehnice sau reparații capitale ale autoturismelor pot fi obținute la numărul de telefon **146593** - non stop sau la **142680**, între orele 7.00 - 15.00.

Reparațiile auto efectuate în service auto TAXICOM SA beneficiază de perioade lungi de garanție

MONITORUL EXTERN

Președintele israelian îl atacă dur pe Netanyahu

Președintele israelian *Ezer Weizman* a lansat, luni seara, un atac dur împotriva premierului *Benjamin Netanyahu*, anunțînd că este decis să-i retragă sprijinul.

"Am încercat să îl ajut. Constat însă că acest lucru nu a folosit și am decis să nu îl mai sprijin", a afirmat Weizman, într-un interviu acordat postului de televiziune public israelian. El a precizat că a efectuat, în trecut, la cererea lui Netanyahu, misiuni în care a pledat pentru răbdare în procesul de pace, în special pe lîngă președintele american, *Bill Clinton*, omologul său egiptean, *Hosni Mubarak*, președintele Autorității Palestiniene, *Yasser Arafat*, și regele Hussein al Iordaniei. *"Nu a fost înregistrat nici un progres. Mă întîlnesc și cu mulți cetățeni israelieni, iar ei sînt nemulțumiți. Nu s-a întîmplat nimic. Economia noastră stagnează, situația noastră economică este proastă, iar poziția noastră pe plan internațional nu mai este ceea ce a fost. Acesta este motivul pentru care a spus și am repetat că este necesară convocarea de alegeri anticipate"*, a adăugat Weizman.

Președintele israelian a declarat că nu a mai avut nici o întrevedere cu Netanyahu în ultima lună, în această perioadă neavînd nici măcar o convorbire telefonică.

El a declarat, luni, că este necesară convocarea de alegeri anticipate, provocînd o reacție imediată a premierului Benjamin Netanyahu, care și-a anunțat intenția de a rămîne la conducerea guvernului.

SUA au lăsat Taiwanul cu buza umflată

Washingtonul a întîrziat livrarea mai multor rachete Stinger către Taiwan, înainte de vizita președintelui american Bill Clinton în China, a anunțat, marți, Ministerul Apărării de la Taipei. Un purtător de cuvînt al Ministerului Apărării a precizat că această întîrziere *"nu are nici o legătură cu summitul chino-american"* desfășurat sîmbătă, la Beijing, între președintele american și omologul său chinez, *Jiang Zemin*.

Potrivit cotidianului *"China Times Express"*, ce apare la Taipei, decizia Statelor Unite de a amîna livrarea rachetelor către Taiwan a avut la bază dorința Washingtonului de a evita o încordare a relațiilor cu China, cu puțin timp înaintea vizitei lui Bill Clinton în această țară. Purtătorul de cuvînt al ministerului Apărării din Taiwan a recunoscut că SUA au amînat răspunsul la o scrisoare ce oficializa vînzarea de rachete, potrivit unui acord semnat anul trecut. Cotidianul citat informează, de asemenea, că inițial, rachetele urmau să fie vîndute către Taipei în luna mai, livrarea lor fiind însă amînată succesiv, pînă în luna august a acestui an. China s-a opus constant livrărilor de armament către Taiwan, insulă pe care o consideră o provincie separatistă, și nu un stat independent.

Autoritățile italiene vînează clanul Corleone

Autoritățile italiene au declanșat, ieri, o nouă operațiune anti-mafia, soldată cu arestarea a 20 de membri ai clanului Corleone, transmite AFP, citînd surse din cadrul poliției. Operațiunea survine la doar cîteva zile de la o altă lovitură dată mafiei de către autoritățile de la Palermo. Cîteva zeci de membri ai forțelor de ordine au fost însărcinați, în cursul dimineții de marți, să pună în execuție 42 de mandate de arestare emise pe numele unor persoane acuzate de asociere cu scop mafiot, omucideri, extorcare de fonduri și trafic de stupefiante. Un număr de 22 de persoane aparținînd clanului Corleone, condus de *Toto Riina*, au fost arestate. Aceasta este cea de-a doua operațiune de anvergură a autorităților, după cea împotriva unui alt clan din Palermo, care a reușit să se reorganizeze după arestarea, în ultimii ani, a trei din capii săi.

Bill Clinton, nevoit să critice din nou China

Președintele american Bill Clinton a fost nevoit să facă față, ieri, în China, unei a doua serii de întrebări critice privind importanța pe care o acordă drepturilor omului, în timpul unei dezbateri în care i-a avut drept interlocutori pe intelectualii chinezi din Shanghai. Luni, Bill Clinton a trebuit să facă față tirului întrebărilor studenților de la Universitatea din Beijing, care l-au acuzat pe președintele american că "în spatele surîsului său, ascunde planuri secrete de a domina China" și care au criticat încălcarea drepturilor omului de către Statele Unite.

"În Statele Unite am avut întotdeauna tendința să credem că libera expresie a individului în materie de politică sau de religie merită un mai mare respect", a răspuns Clinton interlocutorilor săi care îi reproșaseră că pune condiții exagerate Chinei. *"Oricare ar fi diferențele, a acorda mai multă libertate de expresie religiei și politicii face o țară mai puternică pe termen lung"*, a adăugat președintele, contrazicînd linia oficială chineză potrivit căreia prea multă libertate ar afecta stabilitatea țării. Cei șapte intelectuali care s-au întîlnit cu Clinton la Biblioteca din Shanghai au apreciat că nu poate fi impusă în China concepția occidentală asupra drepturilor omului. Ei au spus că democrația nu înseamnă că toată lumea are dreptul de a face ce vrea. Bill Clinton și-a exprimat, totuși, speranța că schimbările vor continua în China. Ieri, China a calificat drept "un succes deplin" vizita întreprinsă de președintele american Bill Clinton, care a părăsit, luni, Beijingul, pentru a-și continua turneul în provincia Shanghai. *"Vizita a fost un succes deplin și a permis extinderea cooperării și a schimburilor bilaterale în numeroase domenii"*, a declarat Tang Guoqiang, purtător de cuvînt al Ministerului chinez de Externe.

Potrivit oficialului de la Beijing, turneul prezidențial american "a permis aprofundarea înțelegerii pe care o au americanii față de China, a întărit prietenia dintre cele două popoare și a adus un nou progres pe calea construirii unui parteneriat strategic constructiv". De asemenea, potrivit MAE chinez, cele două state "au înregistrat progrese" și în chestiunea candidaturii Chinei la Organizația Mondială a Comerțului. Bill Clinton, care a sosit la Beijing pe 25 iunie, își va încheia turneul pe 3 iulie, cu o vizită în Hong Kong, insulă care a revenit, în urmă cu un an, sub administrație chineză.

Constantinescu vrea să ne lecuiască de "psihoza NATO"

Ieri, președintele Constantinescu s-a declarat de acord cu declarația lui Vasile, după ce cu o zi înainte liderii PNȚCD o taxaseră drept pripită. Șeful Executivului a invitat, sîmbătă, la o atitudine cît mai realistă în privința aderării la NATO. El a cerut evitarea, în aprilie 1999, a situației din 1997, cînd națiunea a fost aproape isterizată că România va intra în Alianța Nord-Atlantică.

După declarațiile lui *Radu Vasile*, care a afirmat, sîmbătă, la Călimănești, în cadrul unei reuniuni a Organizației de Tineret a PNȚCD, că România nu va adera la NATO cu prilejul summit-ului din aprilie 1999, de la Washington, și interpretarea oferită de liderul țărănist *Ion Diaconescu* acesteia, a sosit rîndul președintelui Constantinescu să ia atitudine. Dacă Diaconescu a evitat să sprijine declarațiile premierului, președintele țării, *Emil Constantinescu*, este de aceeași parte cu acesta. Constantinescu a declarat, ieri, în același registru pesimist, că în urma unor consultări cu premierul Radu Vasile, cu miniștrii de Externe și al Apărării, s-a convenit că România trebuie eliberată de psihoza admiterii în NATO la un anumit termen, și anume anul 1999. În viziunea oficialilor români, țara noastră își menține obiectivul strategic de integrare în Alianța Nord-Atlantică dar, în prezent, trebuie să se concentreze asupra a ceea ce are de făcut în acest moment, în special asupra reformei economice și a restructurării. Astfel, cei patru par a considera realiste afirmațiile premierului, care pronostica admiterea României în organizația nord-atlantică în perioada 2000-2003. **(Sergiu UNGUREANU)**

Rusia spune "niet" unei intervenții NATO în Kosovo

Rusia se opune în continuare unei intervenții militare a Alianței Nord-Atlantice în Kosovo, a anunțat, luni, un purtător de cuvînt al Ministerului rus de Externe. Emisarul american Richard Holbrooke afirmase, sîmbătă, că NATO va interveni, "dacă va fi necesar", în Kosovo și că Alianța Nord-Atlantică nu va rămîne inactivă, așa cum a făcut în Bosnia, la începutul anilor '90.

Guvernul de la Moscova insistă asupra necesității rezolvării politice, prin negocieri, a conflictului din Kosovo, a precizat Vladimir Rahmanin. *"Rusia, Statele Unite și alte țări membre ale comunității internaționale depun toate eforturile în vederea rezolvării pe cale politică a situației. Considerăm că aceste eforturi trebuie să-și arate roadele"*, a adăugat el.

Grupul de Contact pentru fosta Iugoslavie (format din Statele Unite, Rusia, Marea Britanie, Germania, Franța și Italia) se va reuni, în data de 8 iulie, la Bonn, pentru a obține un acord de încetare a focului între combatanții albanezi și trupele de securitate sîrbe, condiție necesară retragerii forțelor federale de pe teritoriul provinciei și reluării dialogului între cele două părți.

Forțele sîrbe au lansat luni, la primele ore ale dimineții, o operațiune în regiunea Belacevac, vizînd să obțină din nou controlul asupra acestei zone strategice, situată la 20 km vest de Pristina și aflată de circa o săptămînă sub controlul Armatei de Eliberare din Kosovo (UCK).

Operațiunea este destinată să permită reluarea extracției de cărbune la Belacevac, de unde se aprovizionează centrale termică de la Obilic, care furnizează energie electrică pentru Kosovo și o parte a Macedoniei și a Greciei vecine.

În timpul zilei, forțele de securitate sîrbe au tras cu tiruri de mortiere asupra rebelilor, care au ripostat cu tituri de arme automate. La căderea serii, forțele sîrbe continuau să încercuiască pe o rază de circa 400 de metri grupurile de combatanți ai UCK retrase în mină. Mai multe sute de locuitori ai satului au părăsit Belacevac în cursul zilei.

Washingtonul a apărat, luni, întîlnirea dintre emisarul său pentru Balcani, Robert Gelbard, și responsabili ai UCK, afirmînd că rebelii trebuie să fie incluși în dialogul vizînd căutarea unei soluții pașnice pentru a pune capăt conflictului din Kosovo.

Această întîlnire fusese criticată, luni, de Uniunea Europeană.

"UCK are influență în Kosovo și, vorbindu-le și încercînd să-i determinăm să participe la procesul de pace, credem că acest lucru ar spori șansele de succes în procesul diplomatic și de negociere", a precizat un responsabil al Departamentului de Stat.

Gelbard a avut o întrevede, la sfîrșitul săptămînii trecute, cu doi responsabili politici ai UCK, organizație care militează pentru o separare a provinicei Kosovo de restul teritoriului iugoslav. Departamentul de Stat a refuzat, însă, să dea mai multe detalii privind aceste întrevederi care, potrivit cotidianului "New York Times", ar fi avut loc în Elveția.

Forțele de securitate sîrbe au lansat luni un atac masiv asupra regiunii Belacevac

Turcia își numără morții

Cel puțin 131 de persoane și-au pierdut viața în urma cutremurului care a afectat, sîmbătă, provincia turcă Adana și mai multe alte provincii învecinate, potrivit unui nou bilanț comunicat, ieri, de către autoritățile locale.

Precedentul bilanț indica 116 morți.

Un număr de 69 dintre cele 131 de victime și-au pierdut viața la Ceyhan, orașul cel mai puternic devastat de cutremur.

Seismul, avînd magnitudinea de 6,3 grade pe scara Richter, s-a soldat, de asemenea, cu 1.500 de răniți.

Echipele de salvare își continuau, ieri, activitatea, mai ales la Ceyhan, unde zeci de persoane s-ar mai afla încă îngropate sub dărîmături, potrivit autorităților. Patru cutremure de pămînt, de mai mică intensitate, au fost simțite în regiune începînd de luni seara. Peste 70 de replici secundare, de asemenea de slabă intensitate, fuseseră înregistrate după principalul cutremur de sîmbătă.

Luni, o femeie în vîrstă de 44 de ani a fost găsită în viață, la Ceyhan, sub dărîmăturile unui imobil de șase etaje distrus în întregime, după 49 de ore de la producerea catastrofei.

Locuitorii mai multor cartiere din Kahramanmaras, oraș situat la circa 200 de km nord-est de Adana, cuprinși de panică, și-au părăsit locuințele în noaptea de luni spre marți, după ce au primit mesaje telefonce anonime care anunțau iminenta producerii unui cutremur în oraș, a indicat poliția.

Deputații au respins modificarea Codului Penal

Camera Deputaților a respins, ieri, proiectul de modificare a Codului Penal și a Codului de Procedură Penală, deoarece i-au lipsit cinci voturi. În favoarea proiectului s-au pronunțat 167 de deputați, 94 au votat contra și 81 au fost absenți. Pentru ca proiectul de lege să fie aprobat, erau necesare 172 de voturi. Precizăm că proiectul fusese adoptat pe articole, dar la votul final era nevoie de o majortate de 172 de deputați, fiind vorba de o lege organică. Consecințele neadoptării modificărilor CP și CPP vizează, în primul rînd, exigențele europene în domeniul articolelor referitoare la homosexuali, insultă, calomnie și ultraj.

Vechile reglementări din legislația românească au fost criticate de asociațiile pentru drepturile omului și de Adunarea Parlamentară a Consiliului Europei.

METANEF
ENGINEERING S.A.
SUCURSALA FOCSANI
(LAMINORUL)
Preturi fara concurenta !
• otel beton neted - în gama 6-12mm
- sub 100 tone comandă/lună - 2.550 lei/kg + T.V.A.
- peste 100 tone comandă/lună - 2.400 lei/kg + T.V.A.
• otel beton declasat - 1.900 lei/kg +T.V.A.
B-dul București nr.80, 5300 -Focșani, tel.037/614702, fax037/613823

FILOSOFIA ARTELOR MARȚIALE
Realizatori
Gabriela Chiru
Florin Loghin
19:00 MIERCURI
Electron M.Bit

POLICROMIE LA COMANDĂ
... și în tiraje foarte mici
pliante, coperți carte și revistă, cataloage,
afișe, etichete din hîrtie, autocolante, calendare
Intersoc
ColorCenter Str. Împăcării nr. 19, bloc 915, parter;
☎ 032-122342, 125124, 220792

Radio-NORD-EST
Coty Cosmetics
și
Micul Dejun
te provoacă la un nou
CONCURS
premii de 500.000 lei
adidas

4
IULIE
la
Little Texas
"CRAZY EVENING"
împreună cu:
Gyuri Pascu în concert
DIVERTIS
Casa de modă NANETTE
(prezentare de modă texană)
Concert country
Licitație cu obiecte texane
4 IULIE:
Ziua americanilor de pretutindeni !
Cumpărați acum
"TEXAS HOLIDAY TICKET"
Informații: tel. 032/272545, 216995

S.C. AGROCOM HOLDING S.A.
IMPORTATOR DIRECT - DISTRIBUITOR DE ZONĂ
ANVELOPE PENTRU TOATE ANOTIMPURILE
GOODYEAR GOODYEAR
Prin noi puteți echipa:
• AUTOTURISME
• AUTOCAMIOANE
• TRACTOARE • COMBINE
• MAȘINI AGRICOLE
Preț de importator direct.
Focșani - str. Cuza Vodă nr. 69
Tel. 037.225291 - 223225, fax 037.237614

LATIN
6600 IAȘI, Cuza Vodă 56
Tel/Fax: 032-217.194, 142.030
SANTAL
6600 IAȘI, Armeană 20
Tel/Fax: 032-211.124
10 % REDUCERE pînă la 12 iulie
Construcții durabile cu materiale de calitate

LITORAL 98
- Eforie Nord
- Costinești
- Neptun - Olimp
- Jupiter
- Cap Aurora
- Venus
- Saturn
și
- Mamaia
net
Piața Unirii 6 - mezanin
(intrarea prin magazin TEX)
Tel. 032-117.596
Fax: 032-213.450
e-mail: net@nordest.ro

Supliment al ziarului
MONITORUL în timpul
CM de fotbal din Franța

Nr. 19
Miercuri, 1 iulie 1998

Monitorul Sport

Un televizor color pentru microbiști

Sună acum la
018989200

Răspunzi la două
întrebări și poți să
înhați televizorul

ROMÂNII LA MONDIALE

Hagi iese pe ușa din dos

Supranumit "Maradona din Carpați", Gheorghe Hagi este o legendă a fotbalului românesc. După ce a bătut toate recordurile în materie de selecții și goluri marcate pentru echipa națională, căpitanul tricolorilor a anunțat înaintea Cupei Mondiale că în Franța va îmbrăca pentru ultima oară tricoul țării în care s-a format. Machidonul a avut parte de o retragere dureroasă, fiind printre cei mai slabi jucători de pe teren atît în meciul de ieri, cît și în partida cu Tunisia. La cei 33 de ani ai săi nu a mai făcut față și Cupei Mondiale, după ce a avut un sezon epuizant cu Galatasaray.

STELELE MONDIALULUI

Davids - "furnica atomică"

Olandezul naturalizat, Edgar Davids, la numai 25 de ani, a evoluat în partida pe care "portocalele mecanice" au susținut-o contra sîrbilor de parcă joacă fotbal de zeci de ani. Siguranța în intervenții, abilitatea dublată de o insistență feroce l-au făcut pe micuțul olandez jucătorul partidei. Iar golul său, marcat în final de meci, a dus Olanda în sferturi. Și poate și mai departe.

Arnold, copleșit de greutatea colegilor

Portarul Bogdan Stelea a fost, cu certitudine, singurul român care s-a opus echipei croate. Intervențiile sale, de efect, au salvat România de o înfrîngere rușinoasă. Bombardat permanent de către tunarii croați, Arnold s-a ținut tare și dorința lui de a se opune a fost de fapt singura pată de culoare în adormita trupă de spălăciți. După ce l-a dus pe tunisian în spate, Stelea a încercat să-i ducă și pe coechipierii săi, dar aceștia au fost atît de grei încît Arnold s-a lăsat păgubaș.

Bergkamp, goleadorul

La 29 de ani, atacantul lui Arsenal Londra, Dennis Bergkamp, a ajuns la vîrsta deplinei maturități sportive. Temut de toți fundașii, "olandezul zburător" este omul pe care Guus Hiddink mizează cel mai mult în încercarea "portocalei mecanice" de a reveni în topul echipelor din lume. În meciul cu Iugoslavia, Bergkamp l-a păcălit pe Mirkovic și, cu puțin noroc, l-a învins pe Kralj. A fost golul care a eliberat Olanda de presiunea jocului și a deschis drumul portocaliilor spre sferturile de finală.

CU BÎTA ÎN BALTĂ

Cloșca și puii gălbejiți

Cel mai slab meci care s-a desfășurat la Coupe du Monde a fost, fără teama de a greși, România - Croația. Jucătorii români au fost penibili, iar antrenorul lor la fel. Degeaba au încercat să stea în picioare portarul Stelea și fundașul Ciobotariu, dacă, în rest, ceilalți "gălbejiți" au picat în fund mai ceva ca niște pui abia ieșiți din găoace. Debusolată total, fără nici o idee tactică și, paradoxal, fără o cloșcă agitată pe marginea terenului, echipa României s-a făcut de rîs. Și nu numai ea. Modul cum au "ciugulit" puii generalului atenian dă la iveală carențe demne de selecționata unui cătun, de undeva de prin insulele din Pacific. Atît. Altceva ar fi de prisos și încă e silenzzio stampa!

Poftim statuie!

Românii au jucat cu picioarele înfipte în soclu

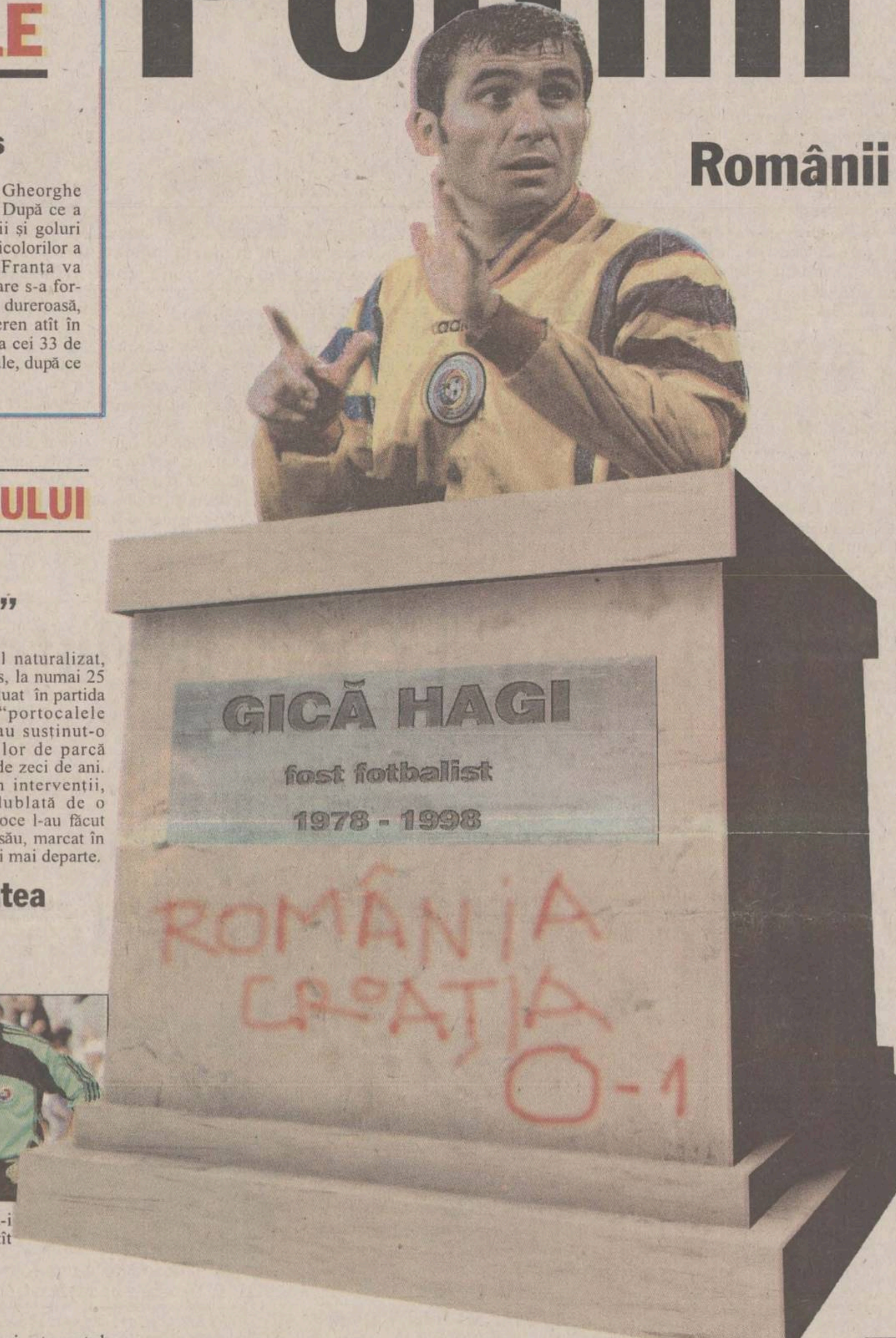

Ultimul bal al lui Iordănescu

■ *corespondență de la trimisul nostru special, Nicolae Grecu*

Primul sosit la conferința de presă a fost Anghel Iordănescu. Vizibil deprimat, coach-ul naționalei noastre a apreciat victoria croaților drept meritată, ei au legat mai bine jocul, au fost mai buni la mijlocul terenului și, ca urmare, au avut mai multe ocazii. În ceea ce privește jocul tricolorilor, doar în puține momente a fost cel obișnuit. "***În repriza secundă, am dominat jocul, fără a ne crea ocazii de a marca***". Nu a evitat să spună că, pentru fotbalul românesc, rezultatul de la Coupe du Monde reprezintă o performanță deosebită, compusă din cîștigarea grupei preliminarii fără înfrîngere și confirmarea poziției de cap de serie, prin cîștigarea Grupei G. A încheiat amintind că acesta a fost ultimul său meci ca antrenor național, mulțumindu-le jucătorilor pentru efortul depus în perioada de cinci ani și cerîndu-și scuze dacă a greșit față de unul sau altul dintre jucători. Ceea ce l-a făcut pe un ziarist argentinian mai puțin în temă să întrebe, mirat, dacă Iordănescu și-a dat demisia!

Miroslav Blazevic, antrenorul învingătorilor, nu a spus nimic deosebit, a felicitat jucătorii, a lăudat echipa României, care ar fi meritat și ea să intre în sferturi. Spre final, s-a referit la meciul cu Germania, spunînd că "***Germania este prietena noastră și este plăcut să-ți învingi prietenii.***" Starea de "silenzzio stampa" se menține, deocamdată, dar, totuși, embargo-ul a fost ușor încălcat. Mai întîi, Craioveanu a spus reporterilor de la Radio România Actualități că nu e în stare să declare nimic, apoi, Lucian Marinescu a îngăimat cîteva cuvinte în românește unui reporter de la Radio France International ("Au fost peste noi, eu am făcut tot ce-am putut, dar asta e!" "Crezi că vei fi titular în echipa națională?" "Nu știu, viitorul va decide, e greu de prevăzut"). În sfîrșit, Hagi, după ce s-a întreținut cu presa hispanofonă, a fost luat la întrebări de ziariștii români, considerîndu-se, logic, că dacă pentru România "Coupe du Monde" s-a terminat, e logic să se termine și embargo-ul. Decarul naționalei a spus că, probabil, echipa va hotărî mîine (n.r. astăzi) dacă se va ridica restricția respectivă, el consideră că normal ar fi să se termine, dar "hotărîrea va aparține întregii echipe!"

Citiți cronica din pagina 2

Cît teatru a mai jucat Iordănescu înaintea partidei!

■ *corespondență de la trimisul nostru special, Nicolae Grecu*

Decizia selecționerului român de a anula antrenamentul cu porțile închise de pe "Lescure", mutîndu-l la Bruges (nu în Belgia, ci într-o suburbie bordeleză) a făcut presa franceză să ne ia puțin în balon. "Le poker menteur" este titlul unui articol din ziarul local "Sud Ouest" în care românii sînt prezentați ca niște dribleuri, nu numai pe teren. Se pare însă că generalul a cam "mirosit" niște spioni printre cei din personalul CFO, nu se știe din ce direcție. Se vorbește iar de "nebunia" românilor, care apelează la preoți, terapeuți, radioesteziști, vraci, pentru a da sprijin echipei naționale. Ciprian Beșta, internațional de handbal (și acționar al clubului Girondins Bordeaux!) se află în vacanță în țară: "***Aici este o nebunie pentru «Mondial», mai ales în zilele cînd joacă România!***".

"L'Equipe" se ocupă mai ales de "intangibilul" Hagi, marcîndu-i cariera, cu transferul la Sportul Studențesc, cu aducerea la Steaua, hotărîtă de CC al PCR pînă la glorioasele vremuri ale acestui deceniu. Într-un chenar, redactorii ziarului prezintă comunitatea aromână, care a dat lumii pe dirijorul Herbert von Karajan și pe maica Tereza. În sfîrșit, o știre care nu ne face plăcere: "Atenție la șuți!" (pickpockets, în original). Cinci suporteri români au fost prinși la Paris sustrăgînd 300 FF din buzunarul unui fan belgian în zona "Parc des Princes". E drept, nu numai românii excelează în domeniu, ci și un grup de sud-americani urmăriți de poliție, care aveau în camerele de hotel devize franceze și engleze în valoare de 5000 $.

Citiți amănunte în pagina 2

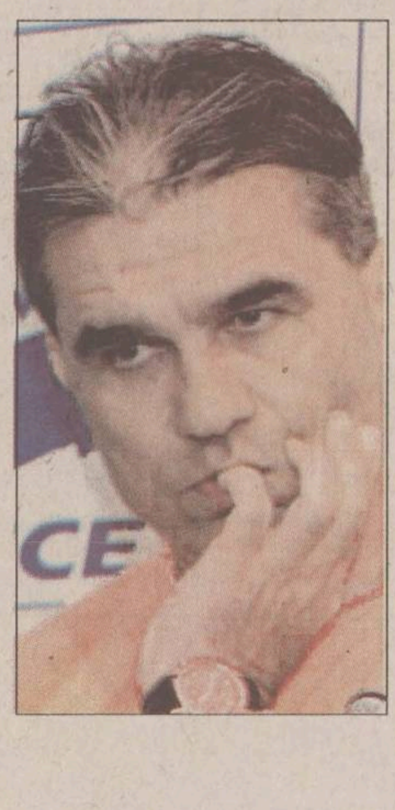

Rîsu' plînsu' la Mondiale

Germania, o echipă de dinozauri?

Cele două principale cotidiane germane, "Bild" și "Express", salută printr-un vibrant "Caramba!" victoria Germaniei împotriva Mexicului (2-1) în cadrul optimilor de finală ale Coupe du Monde".

Pentru "Express", această victorie "a mers direct la inimă", în vreme ce pentru "Bild" "s-a mai terminat un meci". "Viva Germania, adios Mexic!", urmează "Bild", care tempereazã entuziasmul "panzerului", amintind că această reușită i-a costat scump pe oamenii lui Berti Vogts: patru cartonașe galbene și accidentările lui Kohler și Helmer.

La început sceptic în privința selecționatei germane, "Bild" începe să creadă în șansele acesteia. "***În marile competiții, echipele germane se îmbunătățesc pe parcurs. Am mai trăit o dată acest lucru! Acum, Germania are șanse la Cupa Mondială***", notează acesta. "Bild" îi sărbătorește pe eroul meciului, Klinsmann, și pe Oliver Bierhoff. "Atacul este speranța noastră", scrie "Bild". Dar același cotidian nu ezită să-i laude pe mexicani: "***Cu trei atacanți, mexicanii au încercat să surprindă «unsprezecele» nostru de «dinozauri»***".

Slobodan Santraci și-a transformat jucătorii în sclavi

Presa din Belgrad îl consideră vinovat pe selecționerul Slobodan Santraci pentru înfrîngerea Iugoslaviei (1-2) în fața Olandei. Pentru "Glas", "trupa nu este de condamnat, de vreme ce comandantul și-a fixat drept obiectiv un rezultat nul, mizînd pe ipoteticele lovituri de departajare".

"***Am stins singuri focul de artificii și ne-am transormat jucătorii în sclavi obligați să apere poarta. Noi sîntem autorii scenariului și naufragiul nu surprinde prin nimic***".

Sub titlul "Durerosul adevăr", "Politika Ekspres" deplînge faptul că "Iugoslavia pleacă de la Mondial ca o diletantă".

Predrag Mijatovici, primul jucător care a ratat un penalty de la începerea acestei Cupe Mondiale, a declarat televiziunii sîrbe: "***Eu sînt figura tragică a acestui meci. Trăiesc cele mai penibile momente ale carierei mele***".

60 de mexicani au ajuns la răcoare

■ *incidente violente la Ciudad de Mexico*

Aproximativ 60 de persoane au fost arestate la Ciudad de Mexico după meciul Germania - Mexic (2-1) din cadrul optimilor de finală ale Cupei Mondiale.

Peste 15.000 de suporteri mexicani au ieșit în stradă agitînd steaguri în culorile naționale și adresînd insulte la adresa fotbaliștilor germani.

În urma ciocnirilor cu forțele de ordine, 5 persoane au fost rănite.

Unul dintre acești suporteri, lovit în cap de o petardă, a fost spitalizat în stare foarte gravă.

După meciul disputat joia trecută, în compania Olandei și terminat la egalitate, 2-2, în urma căruia echipa Mexicului a obținut calificarea în optimi, festivitățile de pe străzile din Ciudad de Mexico s-au soldat cu 78 de răniți și 164 de arestări.

FLASH MONDIAL

Gabriel Batistuta a devenit pentru a treia oară tată

Soția argentinianului Gabriel Omar Batistuta **(foto)**, Irina, a dat viață celui de-al treilea copil al familiei, luni, 29 iunie, în ajunul meciului pe care Argentina îl va susține contra Angliei. Atacantul argentinian, care mai are doi fii, Thiago și Lucas, a declarat că dorește să serbeze evenimentul printr-un gol înscris în poarta Angliei. "Cel mai frumos cadou pe care aș putea să-l ofer în cinstea acestui eveniment ar fi să pot înscrie golul decisiv împotriva Angliei", a spus Batistuta, marcator a patru goluri la această ediție a Cupei Mondiale, pînă în momentul de față.

Violențe provocate de suporterii englezi la Saint Etienne

Suporterii englezi, aflați în aceste zile la Saint Etienne, orașul în care naționala "Albionului" va disputa meciul contra Argentinei, au stat la originea unor noi incidente, luni seară, în care au fost implicați și tineri francezi din oraș. Martori oculari au declarat că poliția franceză a investigat un grup de fani englezi după ce barurile din localitate au fost închise. Aceleași surse au precizat că poliția a procedat la arestarea cîtorva dintre suporterii englezi.

Arestări la Saint Etienne

Zece persoane, englezi și francezi, au fost arestate luni, 29 iunie, în jurul orei locale 23.00, în centrul orașului Saint Etienne, în cursul unor mișcări de stradă care au provocat intervenția poliției. Nu s-a înregistrat nici un rănit. Aproximativ o sută de suporteri englezi, precum și tineri veniți din cartierele periferice ale orașului au rămas în centru pînă la ora 3.00, alături de numeroșii polițiști, care se află în alertă înaintea meciului de marți dintre Argentina și Anglia. Persoanele reținute de către polițiști se aflau în stare avansată de ebrietate. La ora locală 23.00, forțele de ordine au evacuat toate barurile și restaurantele din centrul orașului.

Hai acasă, puișori!

■ *România - Croația 0-1 (0-1)*

România: Stelea - Petrescu ('76 Marinescu), Filipescu, Gh. Popescu, Ciobotariu, Munteanu - Hagi ('57 Craioveanu), Gîlcă, G. Popescu ('61 Niculescu) - V. Moldovan, Ad. Ilie. Antrenor: Anghel Iordănescu.

Croația: Ladic - Simic, Bilic, Stimac, Jarni - Stanic ('82 Tudor), Jurcic, Boban, Asanovic - Vlaovic ('76 Krpan), Suker. Antrenor: Miroslav Blazevic.

Cartonașe galbene: Boban, Gh. Popescu, Petrescu, Bilic, Ilie.

Arbitri: Javier Castrilli (Argentina) - Claudio Anibal Rossi (Argentina) și Arnaldo de Menezes Pinto Filho (Brazilia).

0-1, min. 45: un contact în careul român între Gabi Popescu și Asanovic este considerat de arbitrul argentinian fault, lovitura de la 11m. fiind transformată, în doi timpi, de Suker.

Pentru naționala României, visul francez a luat sfîrșit. Ridicată în slăvi de adversari (ce păcăleală!), trupa lui Iordănescu a capotat într-un stil cît se poate de lamentabil. Dacă în urmă cu patru și respectiv opt ani echipa României a ieșit din cursă în urma loteriilor penalty-urilor, aceasta părăsește acum "mondialul" umilită. Spunem umilită nu prin prisma scorului înregistrat pe tabelă (apropo domnu' Hagi, statuie merită doar Stelea), ci prin maniera în care adversarul a știut să profite de pe urma unei echipe leșinate, obosite, dar îngîmfate. Practic, chiar dacă românii se pot plînge că au fost sancționați destul de ușor cu o lovitură de la 11 m și nu li s-au acordat și lor astfel de lovituri, ei nu puteau emite absolut nici o pretenție la calificare. Ceea ce am anticipat, oboseala acumulată de Hagi în partida cu Tunisia (cînd o echipă făcută cu picioarele periclita obținerea unui rezultat favorabil pentru ocuparea primului loc în grupă), s-a transmis tuturor componenților echipei ce au dat ieri piept cu "debutanții" croați.

Neputința lui Gâlcă l-a mirat chiar și pe adversarul său direct, Krunoslav Jurcic

După un foarte scurt debut de partidă favorabil românilor, croații au pus stăpînire pe partidă, prestînd un joc precis, rapid, care a pus în real pericol poarta inspiratului Stelea. Acțiunile purtate de incisivii Vlaovic și Suker, încrucișările acestora, au năucit cu totul o apărare ce a avut în propriul portar un adevărat înger păzitor. În rarele momente în care croații și-au tras sufletul, românii au încercat să joace ceea ce știu, adică o țesătură de pase, dar numai în propria jumătate. În condițiile în care România aproape că nu avea linie de mijloc (Gîlcă și Gabi Popescu fiind ocupați cu faza defensivă, A. Ilie încercînd acțiuni personale, iar Hagi fiind zero tăiat în patru), majoritatea mingilor au "zburat" spre Viorel Moldovan, complet izolat între masivii fundași adverși. Și totuși, Adrian Ilie a avut ocazia deschiderii scorului în min. 37, cînd, după o pasă în adîncime trimisă de Gabi Popescu, a preluat și a încercat lobul peste portarul Ladic, ieșit în întîmpinare. A fost unul din puținele momente favorabile ale primei reprize (am uitat, totuși, lovitura liberă irosită de Hagi în min. 41), pentru că selecționata croată avea să plece cu avantaj la vestiare (absolut meritat după aspectul jocului), Suker înscriind dintr-un penalty contestabil.

Puternicul croat Asanovic a cîștigat duelul la mijlocul terenului cu "umbra" lui Hagi în timp ce Viorel Moldovan nu a mișcat în front, jandarm fiind fundașul Slaven Bilic

La reluare, Iordănescu riscă totul, făcînd schimbări peste schimbări, cu scopul de a forța egalarea. Nu-i mai puțin adevărat că România a dominat repriza secundă, însă o dominare absolut sterilă. Echipa Generalului aducea cu o mașinărie proiectată în vremuri antice, în care vitezele 2, 3 și 4 păreau ceva de neînchipuit. În lipsa unui conducător de joc (Adi Ilie are toate calitățile, mai puțin pe aceasta), pasele repetate în defensivă și mișcarea în reluare a atacanților nu aveau cum să pună în pericol o defensivă croată bine grupată și extrem de sigură. Și totuși ocazii au fost, dar la poarta română, unde contraatacurile în mare viteză purtate de Stanic, Boban sau Suker au găsit un goalkeeper în mare formă, dar și un fundaș, Ciobotariu, adeseori pe post de kamikaze. În final, "blonzii" sperau că arbitrul Castrilli va compensa măcar o dată penalty-ul din prima repriză, dar scorul putea lua proporții cînd echipa croată s-a năpustit spre poarta adversă, fără a fructifica un adevărat asediu.

Luîndu-și coada între picioare, românii se pot întoarce acasă. Mai vopsiți, mai tăcuți, ei pot să-și continue acea obsedantă și iritantă (în același timp) silenzio stampa. Cu siguranță că nimeni nu-i va mai întreba nimic. În Franța rămîn doar semnele de întrebare pentru o lume întreagă. **(L.M.)**

Ce păcat că nu a fost finala!

■ *Argentina - Anglia 6-5 (2-2, 2-2, 2-2)*

Stade Geoffroy - Guichard, St. Etienne,

Anglia: Seaman - Neville, Adams, Campbell - Anderton (min. 97 Batty), Beckham, Ince, Scholes (min. 79 Merson), Le Saux (min. 72 Southgate) - Owen, Shearer. Antrenor: Glen Hoddle.

Argentina: Roa - Vivas, Ayala, Chamot - Zanetti, Almeyda, Veron, Ortega, Simeone (min. 91 Berti)- Batistuta (min. 69 Crespo), Claudio Lopez (min. 69 Gallardo). Antrenor: Daniel Passarella.

Cartonașe galbene: Veron, Simeone, Almeyda, Roa, Seaman, Ince.

Cartonaș roșu: Beckham (min. 47)

Arbitri: Kim Milton Nielsen (Danemarca) - Halim Amid (Malaiesia), Mohamed Al Musawi (Oman).

Owen "The Kid", manifestîndu-și bucuria după golul înscris în poarta lui Roa

1-0, min. 6: Simeone este faultat în careu de Seaman și Batistuta transformă, cu emoții, penalty-ul.

1-1, min. 10: Owen simulează un fault în careu și lovitura de la 11m este transformată de Shearer.

1-2, min. 16: Owen este fantastic, ia o minge pe cont propriu de la centrul terenului și înscrie la vinclu.

2-2, min. 45: lovitură liberă executată de Veron pînă la Zanetti care înscrie plasat.

Penalty-uri: 3-2 (Berti); 3-3 (Shearer); 4-3 (Veron); 4-4 (Merson); 5-4 (Gallardo); 5-5 (Owen); 6-5 (Ayala). Au ratat: Crespo, respectiv Ince și Batty.

Anglia și Argentina, două echipe care ar fi putut oricînd juca în finală dar așa au vrut sorții, să se întîlnească în optimi. Demonstrație de forță în tribune, din partea suporterilor, și de fotbal, în teren, acolo unde jucătorii au dat totul pentru victorie. De la intonarea imnurilor tensiunea a atins punctul culminant, galeriile huiduindu-și adversarii. Misiune grea pentru danezul Kim Milton Nielsen care trebuia să potolească spiritele destul de aprinse și de amintirea "mîinii lui Dumnezeu". Englezii nu au uitat și au așteptat răzbunarea. Nu trecuseră decît cinci minute de joc și Simeone profită de o gafă a defensivei engleze, îl așteaptă pe Seaman să-l agațe și obține un penalty. Batistuta ține să-i ofere un gol noului membru al familiei sale și transformă lovitura de la 11m, cu toate că Seaman a fost la un pas să pareze șutul argentinianului. La numai trei minute de la golul lui Batistuta, Owen pătrunde în careu, Ayala îl evită însă englezul cade, Kim Milton Nielsen acordînd eronat lovitură de pedeapsă. Shearer aduce egalarea aruncînd suporterii englezi în aer. Owen "The Kid" este genial în minutul 16 și după o cursă de 50 de metri înscrie un gol superb. Scholes este la un pas de 3-1 în min. 39, însă ratează incredibil de la marginea careului mic. Finalul primei reprize este genial. La o lovitură liberă la care toată lumea se aștepta să fie executată direct, Veron pasează pe lîngă zid lui Zanetti și acesta aduce egalarea. O primă repriză care a depășit toate standardele de fotbal - spectacol.

Danezul Kim Milton Nielsen nu prea agrează spectacolul și-l elimină din startul reprizei secunde pe Beckham, la o fază care nu necesita această sancțiune. Anglia, chiar și în zece oameni, nu se predă. Meciul este superb, cel mai frumos joc de la Coupe du Monde. Owen caută să repete faza de la golul său în min. 75 însă nu mai are forță să finalizeze. Jucătorii parcă nu au splină și partida place în timp ce englezii din tribune cîntă în permanență. "The Hooligans" explodează cu opt minute înainte de final cînd golul lui Campbell este anulat pentru un fault comis de Shearer asupra lui Roa. Deși nu a fost ziua lui Nielsen, decizia arbitrului danez a fost corectă. Prelungirile încep cu un hent în careu a lui Chamot dar Nielsen nu vede nimic. Nimic nu se mai întîmpla așa că loteria penalty-urilor a decis ca Argentina să meargă în sferturi. **(Cătălin BARZAGHIDEANU)**

Bordeaux - înainte de război

Continuare din pagina 1

Românii driblează orice

De luni pînă marți, animația a crescut la centrul de presă al stadionului "Lescure" din Bordeaux. Luni după-amiază, cîțiva ziariști stingheri din România și Croația erau într-un deplin consens în materie de "Viva Mexico", dorința comună a celor două nații care nu s-a realizat. Așa după cum scrie și "L'Equipe", germanii trebuiau să fie împinși de la spate pentru a-și releva jocul și, în acest sens, Hernandez nu a făcut altceva decît să bage "Die Mannschaft" în priză. Klinsmann și Bierhoff și-au făcut, din nou, datoria și n-a fost să fie bucurie nici la București, nici la Zagreb. Germania și Olanda s-au calificat în sferturi. Apropo de Olanda, comentatorii TV de la "France 1" se arătau indignați de toleranța arbitrului spaniol Aranda față de Bergkamp. Faultul său dur, dar nesancționat, asupra lui Mihajlovic, a fost comparat cu agresiunea lui Zidane în partida cu saudiții. Dar franco-algerianul a primit cartonașul roșu și două etape de suspendare, în timp ce Bergkamp a scăpat fără probleme.

Vulpea care nu ajunge la struguri

De la Ronaldo, orice fotbalist are ce învăța

Dar presa franceză marginalizează în continuare partidele care se dispută în aceste zile, avancronicile hiperdetaliate ale marelui eveniment de vineri seară, meciul Franța - Italia, de pe "Stade de France", fiind subiectul de mare interes pentru tot franțuzul. Se pun speranțe mari în Zidane, "Zizou, le sauveur", dar se exprimă îngrijorarea față de starea lui Thierry Henry, cel mai bun "buteur" al echipei bleu. Interviurile, declarațiile abundă, jucătorii lui Jacquet fiind întrebați asupra a tot ce înseamnă Italia: "Fetițele? Niște pipițe, sexy, ca peste tot! Monumentele Romei? Nu știu, cunosc doar Fontana di Trevi, dar nici mulți romani nu știu ce au în oraș." (Candela). "Ai auzit de «dolce vita?» Da, am văzut filmul, îmi plac foarte mult romanii, sînt combinații de napolitani cu marseillezi!" Di Biagio, mijlocașul de culoare (la propriu și la figurat) al "squadrei" este văzut, în anturajul bleu, ca un "Deschamps tradus în italiană". Vieira se felicită că a părăsit Italia cea însorită pentru neguroasa Engliterră: "Acolo e galeră, n-ai nici un pic de timp liber pentru tine. La Milan eram al șaselea straniero, dintre care jucau trei. Nu m-am legat de nimeni, în afară de Marco Simone. Nu cred că divizia lor e cea mai tare din lume!" La fel de pornit este și Emmanuel Petit, în pielea vulpii care n-ajunge la struguri: "Am avut propuneri de la Fiorentina și Bologna, dar mă simt prea bine la Londra. Ceea ce se joacă acolo nu e fotbal, ci luptă pentru rezultat!". Laurent Blanc admite că în Italia este cel mai tare campionat din lume, dar "cînd joci alături sau contra lui Ronaldo și Zidane, cum să nu progresezi?" **(GIN)**

Primire fastuoasă pentru fotbaliștii chilieni

Zeci de mii de chilieni le-au făcut componentilor echipei nationale o primire fastuoasă luni, la întoarcerea acestora de la turneul final al Campionatului Mondial de fotbal, după înfrîngerea suferită în meciul din optimile de finală, contra Braziliei (1-4).

Suporterii, ignorînd frigul diminetilor chiliene, îmbrăcati în roșu și fluturînd steaguri în culorile nationale au asteptat sosirea delegatiei pe aeroportul din Santiago, însotind apoi autocarul acesteia pînă în centru orașului. "Am venit să întîmpin echipa noastră natională. Sînt atît de mîndru de ea, încît am adus cu mine un steag și o hîrtie pentru a lua autografe", a declarat, emotionat, un tînăr chilian, purtînd un imens steag al statului sud-american.

Căpitanul chilienilor, Ivan Zamorano, a declarat reprterilor aflati la fata locului că este impresionat de primirea care a fost făcută delegatiei. "Este prima dată în viata mea cînd văd așa ceva. Sper că nu va trebui să așteptăm prea mulți ani, de acum încolo, pentru ca acest lucru să se repete", a spus Zamorano, care va mai rămîne o săptămînă în Chile, înaintea întoarcerii la clubul italian la care evoluează, Inter Milano. Cîtiva dintre jucătorii chilieni au rămas, totuși, în Europa, printre care Marcelo Salas și Fabian Estay, împreună cu antrenorul Nelson Acosta, acesta din urmă spunînd că se va retrage de la cîrma nationalei la sfîrșitul anului.

Înfrîngerea tricolorilor a dezamăgit microbistul român

Romașcanii au urlat la "statui"

Spre dezamăgirea suporterilor români, galeria croată a triumfat la Bordeaux

După victoriile repurtate pînă acum de echipa României, înfrîngerea suferită ieri seară a picat ca o lovitură de fulger pentru mulți dintre suporterii romașcani. Majoritatea spera ca încheierea acestui meci să aducă o nouă victorie echipei naționale și, implicit, un prilej pentru suporteri de a-și manifesta bucuria. Doar cei superstițioși nu au crezut în capacitatea românilor de ajunge măcar în sferturile de finală. "Azi dimineață, cîinele vecinului urla îngrozitor. Mama a zis că nu urlă a bine, ci a mort. Din acel moment am știut că echipa noastră va mînca bătaie. Cred că a fost un semn", a declarat Vasile S., de 19 ani, din Roman. "De cînd și-au vopsit părul, joacă ca niște ciubote. Nu mai am cuvinte. Sînt dezamăgit de lotul nostru. Chiar să mîncăm bătaie de la lotul croat, lot care participă pentru prima dată la un campionat mondial de fotbal? E rușinos, mult prea rușinos", a declarat Costin B, în vîrstă de 45 de ani.

"Mă așteptam ca echipa noastră să nu poată trece de optimile de finală. Este deja intrată în tradiție această atitudine: pornesc în forță și, atunci cînd ți-e lumea mai dragă, clachează în mod rușinos. Adevărul este că au «mâncat bătaie» atunci cînd ne-am așteptat mai puțin. Asta e", a opinat Gheorghe S.

Pe străzile, mici grupuri de suporteri se îndreptau tăcuți spre case. Steagurile dispăruseră odată cu mult dorita victorie. Spre deosebire de zilele trecute, în centrul orașului nu s-au mai încins hore, necunoscuții nu s-au mai îmbrățișat, drapelele tricolore nu fluturau, toată lumea era supărată. Unii au rămas în baruri ori la mesele teraselor pentru a îneca amarul înfrîngerii suferite nu numai de lotul național ci și de milioanele de suporteri. **(S.FĂLCEANU)**

Gălățenii se tem că nu vor mai avea revelioane în plină vară timp de zece ani

Gălățenii s-au temut, știind că este valabilă acea vorbă înțeleaptă potrivit căreia "de ce ți-e frică, de aia nu scapi". Cu o oră înaintea începerii meciului, toate terasele ce aveau televizor aveau locurile ocupate. Cu greu se putea găsi un scaun liber, ce oferea iluzia că sîntem pe stadion, lîngă "tricolori". Brusc, străzile au devenit pustii. A venit și golul, apoi pauza. Din superstiție, mulți căutau o altă terasă la care să urmărească meciul. Un bătrîn, cam la 80 de ani, se oprește și spune: "Ați văzut, știți? Croația are 1-0! Ne-au dat gol". Si fața bătrînului, brăzdată de riduri, se schimonosește. Ne țin în șah, dar încă nu este mat. Iluzie deșartă, în repriza secundă "tricolorii" nu reușesc să evite jocul inteligent al adversarilor. Final de Mondial pentru România. Dar gălățenii se declară oarecum mulțumiți de faptul că au avut două revelioane în plină vară. În locul obișnuitului carnaval, ei s-au descărcat șutînd, mult mai bine ca Hagi, în stîlpi și trotuar. Vine Pițurcă. Cred că o să mai avem ocazia să ieșim pe străzi abia peste vreo 10 ani!". **(Marian CĂPĂȚÎNĂ)**

monitorul Sport

Șef Departament Sport al cotidianului MONITORUL
Nicolae GRECU

Echipa redacțională
Cătălin BARZAGHIDEANU
Leonard CĂNĂNĂU
Adi DRAGOMIRESCU
Victor GRĂDINARIU
Laurențiu GURALIUC
Ovidiu MINEA
Lucian MINUȚ
Claudia SCHIȚELEA
Daniel SIMION
Ion C. TEODOR

Fotbal la TV

EUROSPORT

8.00, 8.30, 9.00 - Rezumatul meciurilor din ziua precedentă; 9.30 - Meci în reluare din ziua precedentă; 11.00 - Meci în reluare din ziua precedentă; 13.00 - Magazin de știri; 14.00 - Meci în reluare din ziua precedentă; 16.00 - Meci în reluare din ziua precedentă; 18.00 - Magazin de știri; 22.00 - Selecțiuni din meciurile optimilor de finală.

tvr1

8.10 - Telemondial; 16.00 - Telemondial.

tvr2

8.30 - Selecțiuni din meciurile optimilor de finală.

PRO TV

10.00 - Procesul mondialelor (r); 24.00 - Procesul mondialelor.

Monitorul
Publicitate

Rafturi, rafturi, rafturi

Dacă în bucătărie sau baie (eventual după o dărîmare de perete de la vreo debara) aveti un colț neutilizat, un intrînd, e păcat să-l lăsați ca atare. Faceți cîteva rafturi. Sînt la mare preț rafturile din sticlă groasă de 10 mm. Cîteva recipiente de aceeași culoare, de exemplu albastru intens, vor da o notă elegantă noului colț. Cu puțin curaj ați putea crea în baie un perete susținător de rafturi, din cărămidă sau rigips, care să mascheze parțial cada. Veți putea depozita aici mulțimea de nimicuri atît de necesare unui look. Succes! **(MC)**

Căutăm să închiriem apartament sau casă 4-5 camere, zonă ultracentrală sau centrală, urgent.

Telefon 215933; 216749

OFERTĂ EXCEPȚIONALĂ

Afacere la cheie cu numai 26.000 USD. Societate comercială, profil carne, cu magazin ultracentral 24 mp super echipat, toate utilitățile (gaz metan, telefon, apă rece, apă caldă permanentă, curent monofazic si trifazic), clientela stabilă, vad co-mercial excelent, renume exceptional, punct de sacrificare propriu în jud. Iasi, personal supercalificat, metodă franceză de lucru. Pret fix, nediscutabil.

Telefon 092382107

CIVIC MEDIA

Str. Sărărie nr. 34, Iași Telefon/fax 032/219557; telefon mobil 094533921

VÎNZĂRI

2 CAMERE

■ 2 camere, ND, et. 1, 52 mp, Cuza Vodă, 115 milioane lei.
■ 2 camere, ND, liber, et. 4, cu telefon, Cantemir, 45 milioane lei.
■ 2 camere, D, et. 4, două balcoane, liber, telefon, str. Egalității-Nicolina, 58 milioane lei.
■ 2 camere, SD, parter, Rozelor, 70 milioane lei.
■ 2 camere, D, în bloc tip vilă, îmbunătățiri, gresie, faianță, alarmă tip bancă, boxă, bun pentru firmă, în zona Pădurii.
■ 2 camere, D, Centru Civic - C. Negri, et. intermediar, 90 milioane lei, neg.

3 CAMERE

■ 3 camere, Podu Ros, cu ambient occidental, et intermediar.
■ 3 camere, D, bloc vechi, Socola, 65 milioane lei.

4 CAMERE

■ 4 camere, D, Tarom, balcon 16 m, et. intermediar, 185 milioane lei.

SPAȚII COMERCIALE

■ Spatiu comercial, 3 camere, parter, Galata, cu toate avizele de functionare si dotările pentru magazin alimentar, 105 milioane lei.
■ Spațiu comercial ultradotat situat la parterul unei vile bun ptr. o reprezentanță

CUMPĂRĂRI

■ Apartamente 1-2-3-4 camere, zona centrală sau semicentrală.
■ Terenuri ptr. case tip american. Teren intravilan

ÎNCHIRIERI

OFERTE

■ Apartamente, vile, spatii comerciale în orice zonă a orasului.

CERERI

■ Caut spre închiriere apartamente, vile, spatii comerciale.

CASE TIP AMERICAN

■ Construim 8 tipuri de case model american, avînd prețul cuprins între 20.000 USD și 160.000 USD. Puteti deveni proprietarul unei astfel de case achitînd doar 30% din valoare, iar diferenta în rate lunare TIMP DE 30 DE ANI.

Anunță-ți prietenii!

Un nou CONCURS Monitorul - Mica Publicitate

PARTICIPĂ: numai cei care dau anunturi de mică publicitate în MONITORUL
TALOANELE de concurs: se găsesc la toate centrele de preluare a anunturilor
CÎȘTIGĂTORUL: va fi desemnat prin tragere la sorti în fiecare duminică la TELE 'M, ora 8.30 (în direct) si 18.30 (înregistrat)
ȘANSA de a cîstiga creste proportional cu numărul de apariții ale anuntului:
- pentru 1-3 apariții se completează un talon
- pentru 4-6 aparitii se completează 2 taloane
- pentru mai mult de 7 aparitii se completează 3 taloane

Premiul perioadei 29 iunie - 5 iulie

un uscător de păr PHILIPS

COMPANIA IMOBILIARA
IASI, HOTEL "UNIREA" CAM 106
TEL/FAX:032-21.62.62
CASTER
SIGURANTA-PROFESIONALISM-CALITATE

GARĂ-AUTOGARĂ - et. intermediar

■ Garsonieră, cf. I, 25 mp, et. 1, străp. Silvestru, 55 milioane lei, neg. (1008)
■ 2 camere, D, 65 mp, et. 1, îmbunătățiri, Bacinschi, 150 milioane lei, neg. (2006)
■ 2 camere, D, et. 2, Gară, 75 milioane lei. (2027)
■ 2 camere, D, 56 mp, 2/10, străp. Silvestru, 83 milioane lei. (20490)
■ 3 camere, D, 62 mp, 2/4, străp. Silvestru, 140 milioane lei. (3002)
■ 3 camere, SD, 56 mp, 3/4, lîngă Gară, 110 milioane lei, neg. (3030)
■ 3 camere, D, et. 1, multiple îmbunătățiri, deasupra rest. "Topaz", 280 milioane lei. (3016)
■ 4 camere, D, 106 mp, 1/8, Bacinschi, 220 milioane lei, neg. (4009)

GARĂ-AUTOGARĂ - parter - ultimul etaj

■ 2 camere, SD, parter, îmbunătățiri, străp. Silvestru, 110 milioane lei, neg. (2029)
■ 2 camere, SD, 56 mp, parter, la stradă, Autogară, 115 milioane lei. (2048)
■ 4 camere, D, 78 mp, et. 4, Zugravi, 120 milioane lei.

CANTA-PĂCURARI - et. intermediar

■ O cameră, 40 mp, 6/7, sos. Păcurari, 55 milioane lei, neg. (1001)
■ 2 camere, D, 72 mp, 4/8, sos. Păcurari, 80 milioane lei, neg. (2013)
■ 2 camere, D, 57 mp, et. 1, îmbunătățiri, bloc vechi, după Biblioteca "M. Eminescu", 16.000 dolari. (2022)
■ 2 camere, D, et. 3, str. Canta, 60 milioane lei, neg.
■ 3 camere, D, 4/5, deasupra mag. "Ario", 110 milioane lei. (3004)
■ 3 camere, SD, 5/10, deasupra cofetăriei "Mimoza", 110 milioane lei. (3015)
■ 3 camere, D, et. 1, îmbunătățiri, boxă subsol, sos. Păcurari, 100 milioane lei, neg. (3022)

CANTA-PĂCURARI - parter - ultimul etaj

■ 2 camere, ND, cf. I, parter, la stradă, după Biblioteca "M. Eminescu", 76 milioane lei. (2008)
■ 4 camere, D, parter, necesită curățenie, Canta, 75 milioane lei. (4011)

COPOU - ET. INTERMEDIAR

■ 2 camere, SD, 7/8, lîngă Universitate, 72 milioane lei, neg. (2004)
■ 2 camere, D, 60 mp, 2/10, mobilat modern, Titu Maiorescu, 180 milioane lei. (2025)
■ 3 camere, D, 82 mp, mezanin, două balcoane, boxă, Puskin, 33.000 dolari, neg. (3007)

COPOU - parter - ultimul etaj

■ 2 camere, D, et. 2, cu pod, bloc tip vilă, Macazului, liber, 120 milioane lei. (2007)

CENTRU - ET. INTERMEDIAR

■ 2 camere, D, 47 mp, 2/3, îmbunătățiri, boxă subsol, Cuza-Vodă, 120 milioane lei. (2003)
■ 2 camere, D, 7/8, Piata Unirii, 16.000 dolari.
■ 2 camere, SD, 6/7, îmbunătățiri, Piata Unirii, 115 milioane lei. (2018)
■ 3 camere, D, et. 3, Sf. Lazăr, 230 milioane lei, neg.
■ 4 camere, D, 6/8, vedere la stradă, C. Civic, 30.000 dolari. (4002)
■ 4 camere, D, et. 2, bloc nou, lîngă Piata Independentei, 250 milioane lei, neg. (4010)

TG. CUCU - ET. INTERMEDIAR

■ 3 camere, D, 64 mp, 2/4, Pantelimon, 120 milioane lei, neg. (3009)
■ 3 camere, D, et. 2, P. de Fier, 120 milioane lei.

TG. CUCU - parter - ultimul etaj

■ 4 camere, D, 100 mp, et. 4, P. de Fier, 20.000 dolari. (4004)

TĂTĂRAȘI - ET. INTERMEDIAR

■ garsonieră, cf. I, 7/9, îmbunătățiri, liberă, Flora, 45 milioane lei. (1002)
■ O cameră, 40 mp, et. 1, Grădinari, 45 milioane lei.
■ O cameră, 42 mp, et. 1, liber, deasupra Farmaciei "Sf. Maria", 60 milioane lei, neg. (1011)
■ 2 camere, D, 56 mp, 3/4, Oancea, 90 milioane lei.
■ 2 camere, SD, et. 3, fără balcon, baie cu cadă, V. Lupu, 55 milioane lei. (2020)
■ 2 camere, SD, et. 1, îmbunătățiri, Dr Savini, 80 milioane lei, neg. (2026)
■ 2 camere, SD, 50 mp, et. 2, Bucsinescu, 72 milioane lei, neg. (2030)
■ 2 camere, ND, et. 1, baie cu dus, cu îmbunătățiri, Ciurchi, 40 milioane lei. (2047)
■ 2 camere, D, 7/8, multiple îmbunătățiri, deasupra Pol. "Sf. Maria", 115 milioane lei, neg. (2052)
■ 3 camere, SD, et. 2, Flora, 80 milioane lei.

TĂTĂRAȘI - parter - ultimul etaj

■ O cameră, 40 mp, et. 4, Grădinari, 48 milioane lei, neg. (1005)
■ 2 camere, SD, et. 4, V. Lupu, 70 milioane lei, neg. (2002)
■ 3 camere, SD, parter, bun pt. privatizare, Ion Creangă, 110 milioane lei. (3001)

BULARGA - parter - ultimul etaj

■ Garsonieră, cf. I, et. 4, cu balcon, baie cu cadă, str. Bucium, 35 milioane lei, neg. (1006)

PODU ROȘ - ET. INTERMEDIAR

■ 2 camere, SD, et. 2, Tutora, 65 milioane lei.
■ 3 camere, SD, et. 2, liber, Primăverii, 100 milioane lei. (3039)
■ 3 camere, SD, 6/10, lîngă Lic. Racovită, 80 milioane lei, neg. (3043)
■ 4 camere, D, et. 1, îmbunătățiri, mobilat, 280 milioane lei. (4012)

PODU ROȘ - parter - ultimul etaj

■ 2 camere, SD, 47 mp, parter, îmbunătățiri, Splai Bahlui, 72 milioane lei, neg. (2005)
■ 2 camere, SD, et. 10, amenajat stil occidental, 70 milioane lei. (2010)
■ 2 camere, SD, parter, Primăverii, 65 milioane lei, neg. (2015)
■ 2 camere, D, 54 mp, parter, foarte bine întretinut, Aleea Rozelor, 67 milioane lei, neg. (2034)
■ 2 camere, SD, parter înalt, Aleea Rozelor, 67 milioane lei, neg. (2046)
■ 3 camere, SD, parter cu balcon, Aleea Rozelor, 100 milioane lei. (3029)

NICOLINA - ET. INTERMEDIAR

■ Garsonieră, conf. II, et. 2, bdul Poitiers, liberă, 35 milioane lei, neg.
■ 1 cameră, et. 1, Sălciilor, 50 milioane lei, neg. (1004)
■ 2 camere, D, et. 3, îmbunătățiri, Orientului, 65 milioane lei, neg. (2045)
■ 2 camere, et. 1, îmbunătățiri, Frumoasa, 65 milioane lei, neg. (2050)
■ 3 camere, D, 3/6, bdul Poitiers, 80 milioane lei. (3018)
■ 3 camere, D, et. 2, Bradului, 77 milioane lei. (3023)
■ 3 camere, D, et. 3, bine întretinut, Prudentei, 87 milioane lei. (3033)
■ 4 camere, D, 100 mp, et. 4, f. bine întretinut, Sos. Nicolina, 130 milioane lei. (4016)
■ 4 camere, D, 4/8, îmbunătățiri, Împăcării, 130 milioane lei. (4017)

NICOLINA - parter - ultimul etaj

■ Garsonieră, conf. III, parter, cu balcon închis, curată, Trotus, 32 milioane lei. (1007)
■ 2 camere, D, et. 4, bine întretinut, Sălciilor, 57 milioane lei, neg. (2031)
■ 2 camere, parter, boxă subsol, uscător, Hlincea, 70 milioane lei, neg. (2035)
■ 3 camere, parter, cu balcon, Aleea T. Neculai, 75 milioane lei, neg. (3011)
■ 3 camere, D, parter, uscător, îmbunătățiri, Libertătii, 78 milioane lei. (3012)
■ 3 camere, D, et. 4, Împăcării, 68 milioane lei. (3013)
■ 4 camere, D, 97 mp, parter, balcon, îmbunătățiri, Clopotari, 130 milioane lei. (4015)
■ 4 camere, D, parter, Diminetii, 80 milioane lei, neg. (4019)
■ 4 camere, D, parter, boxă subsol, uscător, Sos. Nicolina, 95 milioane lei, neg. (4020)

GALATA

■ 3 camere, D, 74 mp, et. 2, Vămășoaia, 78 milioane lei. (3026)
■ 3 camere, D, et. 1, P. Schiopu, 80 milioane lei, neg. (3042)

ALEXANDRU - et. intermediar

■ 2 camere, D, 47 mp, 3/4, Milcov, 70 milioane lei, neg. (2024)
■ 2 camere, SD, 42 mp, 2/4, Sos. Natională, 50 milioane lei. (2033)
■ 3 camere, SD, 6/8, 78 mp, îmbunătățiri, Sarmizegetusa, 85 milioane lei. (3010)

ALEXANDRU - parter - ultimul etaj

■ 2 camere, SD, parter, îmbunătățiri, Sos. Natională, 57 milioane lei. (2038)
■ 3 camere, SD, et. 4, izolatie recentă, Musatini, 68 milioane lei. (3037)
■ 3 camere, D, parter, bun ptr. privatizare, 87 milioane lei, neg. (3038)

DACIA - ET. INTERMEDIAR

■ 2 camere, SD, et. 1, bine întretinut, 50 milioane lei. (2017)
■ 2 camere, SD, et. 1, curățenie recentă, Drobeta, 55 milioane lei, neg. (2039)
■ 3 camere, D, 3/10, îmbunătățiri, Vitejilor, 90 milioane lei. (3008)
■ 3 camere, D, et. 1, îmbunătățiri, Columnei, 85 milioane lei. (3017)
■ 4 camere, D, 84 mp, 3/8, bdul Dacia, 90 milioane lei. (4005)
■ 4 camere, SD, 3/4, îmbunătățiri, Drobetei, 80 milioane lei, neg. (4018)

DACIA - parter - ultimul etaj

■ 2 camere, D, et. 4, liber, bdul Dacia, 56 milioane lei, neg. (203)
■ 2 camere, ND, parter, balcon, Sarmizegetusa, 45 milioane lei, neg. (2041)

MIRCEA - ET. INTERMEDIAR

■ 3 camere, D, 8/10, 60 milioane lei, neg. (3025)

MIRCEA - parter - ultimul etaj

■ 2 camere, SD, et. 4, curățenie recentă, 42 milioane lei. (2011)
■ 2 camere, SD, et. 4, izolatie recentă, 46 milioane lei, neg. (2019)

TERENURI

■ 1400 mp, Păcurari, în spatele cofetăriei Mimoza, vizavi de constructia Amicii, posibilitate curent electric, apă canal, putin în pantă, beci 25 m adîncime, 10 USD/mp. (5001)
■ 1000 mp, Păcurari, în spatele Popasului Păcurari, bun ptr. constructie casă, 25.000 lei/mp. (5002)
■ 1000 mp, Bucium, str. Plopii fără sot, cu certificat de urbanism, 20 USD/mp. (5004)
■ 1280 mp, centru, zona Politiei Municipiului, 8 m deschidere la stradă, usoară pantă, 55 USD/mp.
■ 2100 mp, Bucium, zona benzinăriei particulare, cu titlul de proprietate putin în pantă, cu vie, bun ptr. constructie casă, 4 USD/mp. (5011)
■ 570 mp, Bucium, zona "Trei Sarmale", teren drept, apă, gaz, curent electric, certificat de urbanism, cu materiale de constructii ptr. o casă cu 4 camere, 80 milioane lei, fix. (5010)
■ 300 mp, centru, zona Fundatie spre Păcurari, 50 USD/mp. (5009)
■ 240 mp, centru, zona Sf. Lazăr, lîngă laboratoarele "Medisan", cu casă transformată în magazie, 80 milioane lei, fix. (5008)
■ 480 mp, Tudor Vladimirescu, zona intersectiei Bucsinescu u Tătărasi, canalizare, apă, gaz, curent electric, certificat de urbanism, 25 USD/mp, neg.
■ 500 mp, T. Vladimirescu, zona Bucsinescu, lîngă Oficiul farmaceutic.
■ 3500-4000 mp Bucium, zona Releu, teren drept, la stradă, se poate înjumătăți, 200 milioane lei în total sau 50.000 lei/mp, negociabile pozitia si dimensionarea. (5012)
■ 5.000 mp, Bucium, zona Păun, amplasat pe platforma de unde se vede orasul, 6 USD/mp, neg.
■ 1000 mp, Bucium, zona IVV, în spatele complexului, cu vie, 140.000 lei/mp. (5014)
■ 1872 mp, Bucium, zona Zahana, livadă, 174 pomi fructiferi, 2 magazii, iaz populat - 50 mp, unelte de grădinărit, îngrădit complet, cu acces la cale ferată, cu zonă de refugiu, deschidere la stradă 20 m, 200.000.000 lei, usor negociabil. (5015)
■ 1000 mp, Bucium, vizavi de Spitalul "Clunet", 20 m deschidere la stradă, construibil, cu certificat de urbanism, 9 USD/mp, usor negociabil. (5016)
■ 2500 mp, Păcurari, 50 m pînă la popas "Păcurari, teren drept, 100.000 lei/mp. (5079)
■ 666 mp, Păcurari, zona de lîngă Grădina botanică.
■ 720 mp, Dacia, zona "Bejan", la 500 m de Bahlui, teren drept, 20 milioane lei. (5075)
■ 12.400 mp, Păcurari, trei terenuri a cîte 4100 mp, în vecinătatea "Tehnostar", 50.000 lei/mp. (5076)
■ 300 mp, Tîrgusor Copou, de la statia Peco în jos, 15 milioane lei. (5077)
■ 700 mp, Păcurari, Grădina botanică, spre biserică, vizavi de Cimitirul "Podgoriilor", teren drept, cu flori, 20 dolari/mp. (5080)

SPAȚII COMERCIALE

■ 120 mp, Alexandru cel Bun, zona Pasarelei, compus din 3 spatii comerciale: grup sanitar, magazie, finisat în praf de piatră int. si ext., gresie, faiantă, tavane false, 60 mp, terasă amenajată, 120 mp suprafată constr., 300 mp supraf. totală, 600 milioane lei, neg. (5003)

CASE

■ Centru, zona Bolta Rece, lîngă Medicină, 4 camere, bucătărie, hol, baie, debara, total supraf. construibilă 140 mp, curte, magazie, parcare 5 auto, 450 milioane lei, neg. (5017)
■ Cantemir, casă 2 camere, din cărămidă, 5,5x4,5 si 4x3,8, bucătărie si baie fără cadă în interiorul casei, curte 70 mp, cu bucătărie de vară 3x3, apă, gaz metan, fără telefon, la vilele vechi CFR, 100 milioane lei, neg. (5018)

CUMPĂRĂRI

■ Apartamente în orice zonă a orasului.
■ Case, terenuri si spatii comerciale, în orice zonă.

DAVAL COMPANY

Iași, șoseaua Nicolina 25, bl. 957.
Tel. 032/225978, 226121; Tel. mobil 018613703

GARA

■ Garsonieră, conf. I, 3/6, faiantă, balcon închis, 56 milioane lei.
■ Două camere, SD, conf. I, 2/4, 48 mp, curat, balcon închis, 75 milioane lei.

AUTOGARĂ

■ Garsonieră, conf. I, et. 3, 32 mp, balcon închis, curată, vedere la stradă, 50 milioane lei
■ Două camere, D, conf. I, 2/10, 56 mp, faiantă, 90 milioane lei, neg.
■ 3 camere, D, conf. I, 70 mp, 3/4, balcon închis, faiantă, curat, 115 milioane lei, neg.

PODU ROȘ

■ Garsonieră, conf. II, 28 mp, 8/10, 35 milioane lei
■ Două camere, ND, conf. II, 1/4, 32 mp, baie cu dus, fără balcon, gaz, gresie, 45 milioane lei
■ Două camere, SD, conf. II, Primăverii, 4/4/, fără probleme cu izolatia, baie cu cadă, faiantă, bine întretinut, eliberare imediată, 50 milioane lei, neg.

NICOLINA

■ Garsonieră, conf. II, p., balcon închis, Nicolina I, 35 milioane lei.
■ O cameră, D, conf. I, 4/4, fără probleme cu izolatia, balcon închis, faiantă în baie si bucătărie, telefon, Nicolina I, 46 milioane lei
■ 2 camere, D, conf I, 2/4, aleea T. Neculai, balcon 8 m închis, faiantă, 66 milioane lei.
■ 2 camere, D, conf I, 3/4, Nicolina, balcon închis, lambriuri hol, Libertătii, curat, 65 milioane lei, neg.

FRUMOASA

■ 1 cameră, D, conf I, 8/9, balcon închis, f. curat, 40 mp, 48 milioane lei.
■ 2 camere, D, conf I, parter, curat, 60 milioane lei, neg.
■ 3 camere, D, conf I, 6/8, 2 băi, curat, balcon închis, 70 milioane lei, neg.

TG CUCU - P DE FIER - T. VLADIMIRESCU

■ garsonieră conf II, 30 mp, 3/4, baie cu cadă, 39 milioane lei.
■ 3 camere, D, conf I, 4/4, fără probleme cu izolatia, 70 mp, 75 milioane lei.

TĂTĂRAȘI

■ garsonieră, parter, baie cu cadă, boxă subsol, 30 milioane lei.
■ 1 cameră, conf I, D, parter, 38 mp, faiantă, balcon închis, 50 milioane lei, neg.
■ 2 camere, D, conf I, 3/10, faiantă, gresie, f. curat, 60 milioane lei.
■ 2 camere, D, 2/4, Oancea, 55 mp, faiantă, tapet, balcon închis, 85 milioane lei.

METALURGIE

■ Garsonieră, D, 1/4, liberă, 34 milioane lei.
■ 1 cameră, D, conf. I, et. 3, balcon închis, f. curat, 41 milioane lei.
■ 3 camere, SD, 2/4, 57 mp, balcon închis, curat, 62 milioane lei.

BAZA III - BULARGA

■ Garsonieră, conf. II, 3/4, 20 mp, baie cu cadă, balcon închis, eliberare imediată, 36 milioane lei, neg.
■ 1 cameră, D, conf. I, et. 4/4, fără probleme cu izolatia, 37 mp, balcon închis, 43 milioane lei.
■ 3 camere, SD, conf. I, 4/4, 56 mp, eliberare imediată, 53 milioane lei, neg.
■ 3 camere, SD, p., 50 mp, 55 milioane lei.

CANTA

■ 1 cameră, D, conf. I, 1/4, 37 mp, telefon, mochetă, liber, 52 milioane lei, neg.
■ 2 camere, D, 3/4, la stradă, balcon 7 m, 65 milioane lei
■ 3 camere, D, parter, 65 mp, necesită curățenie, 55 milioane lei.

PĂCURARI

■ 1 cameră, D, conf. I, 7/8, fanată, gresie, 50 milioane lei.
■ 2 camere, D, 9/10, la stradă, curat, balcon închis, telefon, 42 milioane lei.
■ 2 camere, SD, conf. I, 60 mp, 7/8, faiantă, gresie, boxă, 72 milioane lei.

GALATA

■ Garsonieră, conf. I redus, 4/4, fără probleme cu izolația, 28 mp, liberă, 32 milioane lei, fix.
■ 3 camere, D, conf. I, parter, 58 mp, balcon închis + beci, telefon, 68 milioane lei.

DACIA

■ 2 camere, SD, 4/4, necesită curățenie, 40 milioane lei
■ 2 camere, D, conf. I, parter, balcon închis, faiantă, curat, 50 milioane lei.
■ 3 camere, SD, conf. I, 3/4, PECO, faiantă, gresie, balcon închis, telefon, curat, 63 milioane lei, neg.

ALEXANDRU

■ 2 camere, ND, parter, liber, bucătărie separată, baie cu cadă, Olimp, 41 milioane lei, fix.
■ 2 camere, ND, 2/4, liber, balcon închis, telefon, Familial, 46 milioane lei, fix.
■ 2 camere, SD, 2/4, Sos. Natională, balcon închis, telefon, catv, eliberare imediată, 48 milioane lei, fix.
■ 3 camere, SD, parter, 53 milioane lei.

CANTEMIR

■ 2 camere, SD, 1/4, balcon închis, telefon, curat, 60 milioane lei
■ 3 camere, D, 2/4, faiantă, balcon închis, telefon, 80 milioane lei
■ 3 camere, SD, conf. I, 3/4, 60 mp, faiantă, balcon 8 mp, 75 milioane lei

MIRCEA

■ 3 camere, D, 6/10, 60 mp, balcon închis, 60 milioane lei
■ 2 camere, SD, conf. I, 3/4, curat, balcon închis, 52 milioane lei

CASE-TERENURI

■ 500 mp, cu temelie beton pentru 4 camere, situat la 1,5 km de capăt CUG, spre Lunca Cetătuii, posibilităti de apă, curent, telefon, gaz metan, 18 milioane lei
■ 360 mp-teren, în Oancea, 18 m x 20 m, 16 milioane lei
■ Casă construită în 1996, din cărămidă, acoperis tablă albă, formată din 4 camere, hol, două garaje, nefinisată, situată la 1,5 km de la capăt CUG spre L. Cetătuii, la stradă, posibilitate apă, curent electric, telefon, gaz, teren 1000 mp, 115 milioane lei
■ Casă construită în 1996, din cărămidă, acoperis tablă albă, formată din 4 camere, hol, bucătărie, partial finisată, posibilităti apă, gaz, teren 1000 mp, 110 milioane lei

---

Stef agenție imobiliară

str. Lăpușneanu, nr. 16

Tel: 215933; 216749 program 8-20

CENTRU-COPOU

■ 1 cameră, D, 36 mp, 4/6, faiantă-gresie baie-bucătărie, parchet, telefon, telecablu, balcon, boxă subsol, Independentei, 88 milioane lei. (2291)
■ 1 cameră, D, 42 mp, 1/8, faiantă-gresie baie-bucătărie, parchet, telefon, telecablu, balcon închis, C. Civic, 14.000 USD. (2133)
■ 2 camere, D, 50 mp, 3/4, faiantă baie-bucătărie, gresie baie, parchet camere+bucătărie, telefon, telecablu, balcon închis, Podul de Fier, 100 milioane lei.
■ 2 camere, D, 50 mp, 1/4, faiantă baie-bucătărie, parchet, telefon, telecablu, balcon închis, Sf. Lazăr, 120 milioane lei. (2249)
■ 2 camere, D, 56 mp, 8/9, faiantă-gresie baie-bucătărie, parchet, 2 balcoane, Piata Unirii, 120 milioane lei. (2168)
■ 2 camere, D, 60 mp, et. 4, faiantă, gresie, telecablu, telefon, 2 balcoane închise, Hală, 21.000 USD, neg. (1914)
■ 2 camere, D, 60 mp, et. 1, faiantă, gresie, parchet, balcon închis, usa la intrate schimbată, bine întretinut, zona Hală, 24.000 USD. (1904)
■ 2 camere, D, 60 mp, parter, faiantă si gresie, parchet, telefon, telecablu, 2 balcoane închise, boxă, zona Tg. Cucu, 135 milioane lei, neg. (1893)
■ 2 camere, D, 45 mp, parter înalt, parchet, foarte bun pentru birou avocatură, notarial, cabinet medical, birouri pentru firmă, zona Copou, la stradă, 125 milioane lei. (1874)
■ 3 camere, D, 4/4, 70 mp, faiantă baie-bucătărie, linoleum, telefon, telecablu, balcon închis 12 m, Sf. Lazăr, 125 milioane lei. (2211)
■ 3 camere, D, 1/2, 60 mp, faiantă baie, parchet 2 camere + 1 cameră mozaic, telefon, telecablu, Copou, 130 milioane lei. (2191)
■ 3 camere, D, 80 mp, parter înalt, faiantă-gresie baie-bucătărie, parchet, boxă subsol, bun pentru sediu firmă, lîngă biblioteca "M. Eminescu", 30.000 USD.
■ 3 camere, D, 3/7, 80 mp, parchet, 2 balcoane, C. Civic, 27.000 USD, neg. (1814)
■ 3 camere, D, 3/8, 65 mp, faiantă, gresie, parchet, telefon, telecablu, usă stejar, balcon, 200 milioane lei, zona Hală. (1812),

GARĂ-AUTOGARĂ

■ 1 cameră, D, 40 mp, 3/4, parchet, telefon, telecablu, balcon închis, Autogară, 80 milioane lei. (2251)
■ 2 camere, circular, 50 mp, 4/4, faiantă-gresie baie-bucătărie, parchet, telefon, telecablu, balcon închis, boxă, garaj, Gară, 110 milioane lei. (2237)
■ 2 camere, D, parchet, telefon, telecablu, balcon, et. 2, zona Gară, 85 milioane lei. (1899)
■ 3 camere, SD, 76 mp, 7/11, faiantă baie, parchet, telefon, telecablu, 2 balcoane, Centru, 180 milioane lei. (2063)
■ 3 camere, D, et. 8, faiantă baie-bucătărie, cu fata la stradă, parchet, balcon mare de 20m, zona Gară, 140 milioane lei, neg. (1996)
■ 3 camere, D, faiantă, gresie, telefon, telecablu, bun pentru privatizare orice fel de activitate, parter, zona Autogară, 160 milioane lei. (1980)
■ 3 camere, D, faiantă, gresie în două băi, balcon închis, fata la stradă, et. 3, zona Autogară, 145 milioane lei. (1892)
■ 4 camere, SD, 4/8, faiantă, gresie, 2 băi, boxă la subsol de 36 mp, parchet, 3 balcoane, toate usile schimbate, Autogară, 210 milioane lei. (1981)

PĂCURARI-CANTA

■ 1 cameră, D, 40 mp, 1/4, faiantă+gresie baie-bucătărie, parchet, telefon, telecablu, balcon, Canta, 55 milioane lei. (2164)
■ 2 camere, SD, 48 mp, parter, faiantă baie-bucătărie, linoleum, telefon, Păcurari, 58 milioane lei. (2315)
■ 2 camere, D, 56 mp, 4/4, balcon închis, fără probleme cu izolatia, Canta, 67 milioane lei. (1916)
■ 3 camere, D, 70 mp, et. 6, parchet, telecablu, balcon pe 2 camere închis, Păcurari, 72 milioane lei. (2313)
■ 3 camere, D, 66 mp, parter, faiantă, gresie, 2 băi, parchet, balcon închis, boxă subsol, Canta, 85 milioane lei. (1941)
■ 3 camere, D, 80 mp, et. 3/4, 2 băi, parchet, balcon, usă capitonată, tapet, Canta, 120 milioane lei, neg.
■ 3 camere, D, 74 mp, 2/4, faiantă, gresie, 2 băi, parchet, telefon, telecablu, 2 balcoane închise, boxă la subsol, Canta, 87 milioane lei. (1877)

PODU ROȘ-CANTEMIR

■ 1 cameră, 1/4, faiantă-gresie baie-bucătărie, linoleum, telefon, telecablu, balcon închis, P. Nicolina, 48 milioane lei. (2156)
■ 1 cameră, parter, zona Tesătura, parchet, bun pentru cabinet avocatură, notariat, medical, birouri firmă, 35 mp, 40 milioane lei, neg. (2121)
■ 2 camere, SD, 4/4, faiantă+gresie baie-bucătărie, parchet, telefon, telecablu, 75 milioane lei. (2042)
■ 2 camere, SD, 54 mp, parter, faiantă baie-bucătărie, parchet, telefon, telecablu, balcon închis, Podu Ros, 90 milioane lei. (1997)
■ 2 camere, ND, 32 mp, 2/4, faiantă+gresie baie-bucătărie, parchet, telefon, telecablu, balcon închis, baie cu dus, Primăverii, 55 milioane lei. (1946)
■ 3 camere, SD, 60 mp, et. 2, faiantă-gresie baie, parchet, telefon, balcon, Podu Ros, 80 milioane lei.
■ 4 camere, D, 89 mp, 3/4, faiantă+gresie baie-bucătărie, parchet, telefon, telecablu, balcon închis, Podu Ros, 170 milioane lei. (1967)

TĂTĂRAȘI-METALURGIE

■ 1 cameră, 32 mp, parter, faiantă baie + partial bucătărie, telefon, telecablu, baie cu dus, Metalurgie, 35 milioane lei, cu posibilitatea de a se vinde în rate.
■ 2 camere, SD, 38 mp, 8/10, parchet, telefon, telecablu, balcon, Tătărasi, 40 milioane lei.
■ 2 camere, ND, 51 mp, 3/4, T. Vladimirescu, 60 milioane lei. (1936)
■ 2 camere, SD, 6/8, 50 mp, faiantă, gresie, parchet, telefon, telecablu, usă stejar la intrare, 90 milioane lei.
■ 4 camere, SD, 100 mp, 2/4, faiantă+gresie baie-bucătărie, parchet camere + hol, telefon, telecablu, 3 balcoane, 2 băi, V. Lupu, 24.000 USD. (2202)
■ 4 camere, D, 78 mp, parter, parchet, telefon, telecablu, 2 băi, 90 milioane lei, neg. (1869)

ALEXANDRU-DACIA

■ Garsonieră, 28 mp, parter, parchet, balcon închis, Alexandru, 32 milioane lei. (1982)
■ 2 camere, ND, 36 mp, 9/10, faiantă partial baie-bucătărie, parchet, telefon, telecablu, balcon închis, Alexandru, 60 milioane lei. (1923)
■ 4 camere, SD, 90 mp, 3/4, faiantă baie-bucătărie, telecablu, balcon închis, Alexandru, 80 milioane lei. (1984)

NICOLINA-CUG

■ Garsonieră, 30 mp, et. 1, parchet, baie, bucătărie, balcon închis, usa de la intrare schimbată, foarte curată, Nicolina I, 38 milioane lei. (1986)
■ 1 cameră, D, 3/10, parchet, telefon, telecablu, balcon închis - 7 m, Nicolina II, 60 milioane lei.
■ 2 camere, D, 60 mp, et. 4, faiantă, parchet, telefon, telecablu, balcon închis, boxă subsol, CUG, 70 milioane lei. (1994)
■ 3 camere, D, 60 mp, 2/4, faiantă+gresie baie-bucătărie, parchet, telefon, telecablu, balcon închis, Nicolina, 120 milioane lei. (2189)
■ 4 camere, D, parter, parchet, telecablu, boxă la subsol, curat, CUG, 95 milioane lei. (1961)
■ 1 camere, D, 92 mp, 2/3, faiantă+gresie baie-bucătărie, parchet, telefon, telecablu, balcon, Nicolina, 135 milioane lei. (1257)

CASE-TERENURI

■ Casă 3 camere, din cărămidă, acoperită cu tablă, gaz la sobe si bucătărie, apă, telefon, 460 mp, zonă semicentrală (str. Culturii), 260 milioane lei. (2130)
■ Casă 12 camere, în Valea Lupului, din cărămidă, acoperită cu tablă, două intrări, fîntînă, două băi, clădire cu centrală termică, subsol garaj, două beciuri, 500 milioane lei. (2035)
■ Casă 3 camere, baie, bucătărie, 160 mp teren, parter+etaj, sobe cu lemne, Podul de Fier, 130 milioane lei. (1927)
■ Casă 3 camere, baie, bucătărie, 500 mp, teren, zonă centrală, 650 milioane lei. (1837)
■ Casă 2 camere, cu sobe si pardoseală, baie, bucătărie, 380 V, 220 V, fîntînă în curte, beci, 2700 mp teren, Breazu, 125 milioane lei. (2307)
■ 310 mp cu casă nelocuibilă, cu apă si curent electric, multe avantaje ca pozitie, zonă semicentrală (Podul de Piatră), 45 milioane lei, neg. (1971)
■ 435 mp, zonă centrală, 45 USD/mp. (1979)
■ 50.000 mp, cu 300 m deschidere la Marea Neagră, la 12 km de Constanta, 35 USD/mp. (1876)

Elemarc AGENȚIE IMOBILIARĂ

IAȘI-str. Cuza Vodă, nr. 30 - 32, Casa Bucovineană, et. 1
Telefon 216721; 092346962; 092346963

1 CAMERĂ

■ Garsonieră, conf. I, parter cu balcon, Tătărasi-Flora, 45 milioane lei, neg.
■ Garsonieră, T. Vladimirescu, conf. II, 3/4, 40 milioane lei. (04)
■ Apartament o cameră, Tătărasi, 1/10, liber, 52 milioane lei, neg. (04)
■ Apartament o cameră, Baza 3, 1/3, 45 milioane lei, neg. (02)

2 CAMERE

■ Apartament 2 camere, Piata Unirii, SD, 6/10, 120 milioane lei, neg. (03)
■ Apartament 2 camere, Frumoasa, D, parter, 65 milioane lei, neg. (04)
■ Apartament 2 camere, Oancea, D, 3/4, 90 milioane lei, neg. (03)
■ Apartament 2 camere, Metalurgie, SD, 3/4, 50 milioane lei, neg. (04)
■ Apartament 2 camere, Tătărasi, conf. I, 54 mp, 2/4, 72 milioane lei, neg.
■ Apartament 2 camere, Tătărasi, ND, 3/4, conf. II, baie cu dus, 45 milioane lei. (07)

3 CAMERE

■ Apartament 3 camere, Gară, 4/4, D, 2 băi, 62 mp, 120 milioane lei, neg. (03)
■ Apartament 3 camere, Tătărasi, 7/10, D, cu îmbunătățiri, 110 milioane lei. (02)
■ Apartament 3 camere, Nicolina, D, parter, 72 milioane lei, neg. (02)
■ Apartament 3 camere, Tătărasi, SD, conf. II, 1/4, fără balcon, 50 milioane lei, neg. (04)
■ Apartament 3 camere, Nicolina, D, 2/4, 75 milioane lei, neg. (03)
■ Apartament 3 camere, Podu Ros, SD, 3/4, 57 mp, 100 milioane lei. (07)
■ Apartament 3 camere, Nicolina, D, 2/4, 2 balcoane, 80 milioane lei. (03)

4 CAMERE

■ Apartament 4 camere, Dacia, parter, D, bun pentru privatizare, 80 milioane lei, neg. (04)
■ Apartament 4 camere, D, Copou, 1/4, 45000 USD, neg. (03)
■ Apartament 4 camere, D, Nicolina, parter, 85 milioane lei, neg. (03)
■ Apartament 4 camere, Tătărași, D, et. 2, 127 milioane lei. (08)
■ Apartament 4 camere, Nicolina, D, la stradă, 7/8, 90 milioane lei.
■ Apartament 4 camere, Dacia, D, 3/4, 75 milioane lei, neg. (04)
■ Apartament 4 camere, Nicolina, D, 1/6, 105 milioane lei, neg. (02)
■ Apartament 4 camere, Alexandru, parter, D, 90 milioane lei. (02)
■ Apartament 4 camere, Frumoasa, D, parter, 90 milioane lei. (02)
■ Apartament 4 camere, Dacia, D, 6/10, 67 milioane lei, neg. (02)

CASE

■ Casă tip vilă, Mironeasa, P+1, 6 camere, cărămidă, acoperită cu tablă, 1800 mp, central, la sosea, toate facilitățile, 90 milioane lei, neg. (02)
■ Casă 5 camere, toate facilităile, din cărămidă, 400 mp, Crucea Rosie, 150 milioane lei. (02)
■ Copou, 4 camere, toate facilitățile, s.totală - 300 mp. (03)
■ Central, 4 camere, 1000 mp teren, cu toate facilitătile, 500 milioane lei. (04)
■ Gară, 2 camere+restaurant, 400 mp, toate facilitățile, 300 milioane lei. (03)
■ Vilă, P+1, 7 camere, garaj, semicentral, 750 mp, 620 milioane lei, neg. (02)
■ Casă 3 camere, 153 mp, Păcurari, 95 milioane lei, neg. (02)

TERENURI

■ Dancu, 5000 mp, 60 milioane lei, neg.
■ Pasaj Alexandru, 650 mp, 25 USD/mp.
■ Copou-Parcul Expozitiei - 408 mp, intravilan, cu certificat de urbanism, titlu de proprietate, toate facilitățile, 45 USD/mp. (03)
■ Sf. Andrei - 190 mp, toate facilitățile, acces 2 străzi, 60 milioane lei, neg. (03)

SPAȚII COMERCIALE

■ Podu Roș - bar-café, 150 mp, lîngă strand, 600 milioane lei, neg. (06)

IMOBILIARE

VÎNZĂRI APARTAMENTE

1 CAMERA

■ **Garsonieră, et. 3, Alexandru. Telefon 112229. (1003212)**

■ Garsonieră, conf. I, baie cu cadă, telecablu, balcon închis, în str. Silvestru nr. 2, bloc L4-5, et. 2, ap. 23, vizavi de RATC. Telefon 032/143166. Pret 60 milioane. (1003466)

■ Apartament cu o cameră, 36 mp, curat, telecablu si telefon, zona Dacia. Pret neg. 45 milioane lei. Telefon 163029. (192240)

■ Apartament cu o cameră, et. 2, ap. 3, cu îmbunătățiri: faiantă (baie, bucătărie, balcon), gresie (baie, hol, bucătărie), var lavabil, parchet, telefon Alcatel, telecablu, balcon închis, cartier Nicolina I (lîngă Gara Internatională). Pret 60 milioane lei, neg. Relatii la telefon 032/225354, după ora 17,00. (1003240)

■ Garsonieră, 22 mp, et. 4, zona Alexandru cel Bun, întretinută bine. Telefon 253223, orele 17,00-21,00. (1003490)

■ Garsonieră, conf. II, et. 10 (ultimul), zona Podu Ros, (lîngă Liceul "E. Racovită"), pret 40 milioane lei, neg. Telefon 279337. (1554629)

■ Garsonieră. Telefon 156403. (1003404)

■ Garsonieră, et. 3, B-dul Poitiers. Pret neg. la fata locului. Relatii la telefon 163190. (1003403)

2 CAMERE

■ **Apartament 2 camere, zona T. Vladimirescu. Telefon 094/514630.**

APARTAMENT 2 CAMERE

Apartament 2 camere, SD, conf. I, et. 2, exceptional, faiantă integral în sufragerie, în bucătărie, în baie și în două holuri, balcon închis. Telefon 136383.

■ Apartament 2 camere, D, balcon închis, telefon, telecablu, vizavi de Grădina Copou. Pret 125 milioane lei, neg. Telefon 092/389158 sau 140432. (1555921)

■ Urgent. Apartament 2 camere, conf. I, balcon închis, telefon Alcatel, telecablu, faiantă baie-bucătărie, 52 mp, D. Pret neg. la fata locului, zona Autogară). Telefon 171856. (0798770)

■ Apartament 2 camere, SD, et. 3, lîngă Piata Nicolina. Pret informativ 60 milioane lei. Telefon 094514620; 233352 - seara. (1003186)

■ Apartament 2 camere, D, et. 1/4, îmbunătățiri, 46 mp, în bdul T. Vladimirescu (Podul de Fier). Pret informativ 85 milioane lei. Telefon 223542.

■ Apartament 2 camere, D, conf. I, et. 3/4, Dancu, bl. A10, ap. 10, sc. B. Pret neg., zilnic, după ora 15,00. (1003375)

■ Apartament 2 camere, SD, str. N. Iorga. Pret informativ 60-65 milioane lei. Telefon 230313.

■ Urgent. Apartament 2 camere, ND, et. 1, zona Tătărasi - Flora, cu telefon, balcon închis, boxă subsol. Telefon 179280, orele 8,00-14,00.

3 CAMERE

■ Vînd apartament 3 camere, decomandat, cu multiple îmbunătățiri, zona ultracentrală, Vaslui. Relatii la telefoane 035/315058; 035/320559

■ **Urgent. Apartament 3 camere, D, Centrul Civic, Bîrlad. Telefon 032/142265.**

■ Apartament 3 camere, D, et. 2/4. Relatii la fam. Dumitru Ion, str. Atelierului 4, bl. B4-1, et. 2, ap. 1 (Bularga). (1003534)

APARTAMENT 3 CAMERE

Apartament 3 camere, deosebit, cu multiple îmbunătățiri, ultracentral, et. inferior, terasă 100 mp. Telefon 216773. Pret neg. la fata locului.

■ Apartament 3 camere, D, et. 1/8, Podu Roș (deasupra Alimentarei "Mercur"). Pret 135 milioane lei, neg. Telefon 132176. (1003195)

■ Urgent. Apartament 3 camere și garaj, Podu Roș. Telefon 133789. (1003703)

■ Apartament 3 camere, (Arcu - Magazinul NEST), conf. I, 7/9, D, îmbunătățiri, negociabil; sau schimb cu două apartamente 2 camere (exemplu Păcurari, Nicolina). Telefon 145878; 214606. (1003614)

4-5 CAMERE

■ Vînd urgent apartament 4 + 1 camere parter, "2 Babe". Tel. 424230.

■ **Apartament 4 camere, conf. I, D, două grupuri sanitare, bucătărie foarte mare, zona Lunca-Cetătuii. Telefon 210295; 126068, după ora 18,00.**

■ Apartament 4 camere, instalatie grup sanitar separată, gaz metan, spatiu aferent si loc garaj, zonă centrală - Podu-Iloaiei, com. Podu-Iloaiei. Telefon 749009. (1556079)

■ Apartament 4 camere, Centrul Civic. Relatii la telefon 111121, orele 17,00-21,00. (1003475)

■ Apartament 4 camere, D, 100 mp, boxă 20 mp, 2 băi, 2 balcoane, tv cablu, interfon, telefon, 100 milioane lei fix. Telefon 159519 (orele 16,00-21,00) sau 094593643. (0798662)

CUMPĂRĂRI

■ ACTIV cumpără în regim de urgentă apartamente, case, terenuri, preferabil apartamente situate la parter, stradal, telefon 312936.

■ Apartament 4 camere, etaj 1, 2 și 3, zona Păcurari, Nicoliona, Podu Roș, Alexandru. Fără intermediari. Telefon 092/303688. (1003606)

ÎNCHIRIERI APARTAMENTE

OFERTE

■ Apartament cu o cameră, central. Telefon 125035 (094616114). (1003679)

■ Închiriez apartament 2 camere, parter. Al. Decebal, bl. 26, sc. A, ap. 3 (spatele Postei Podu Rosu). Conditii birouri, societăti sau cabinet medical. Alte informatii la 033/22.15.38.

■ **Apartament 2 camere, B-dul Independentei, et. 2, liber din 15 octombrie 1998. Relații suplimentare la telefon 225103, după ora 17,00.**

■ **Apartament 2 camere, D, Copou, tv, cablu, frigider, telefon. Plata anticipat 6 luni în valută (lei). Telefon 134456, orele 10,00-20,00.**

■ **Primesc o fată în gazdă. Relatii la adresă. Pret 200.000 lei/lună. Str. Luca Arbore nr. 10A, bl. 404, sc. B, et. 4, ap. 19 (vizavi de Centrul de Libării). (0798661)**

■ Apartament 3 camere, mobilate, telefon, cablu, stare foarte bună, Centrul Civic. Telefon 212860. (1003476)

PIAȚA UNIRII

Apartament cu 2 camere, mobilat, frigider, cablu, interfon, pe termen lung, plata în valută, anticipat pe trei luni. Telefon 113339 sau 145162, după ora 12,00. (1003568)

■ Apartament cu o cameră, B-dul Chimiei, parter, sc. C, bl. D2, ap. 3, lîngă sala de sport Grădinari, la stradă, cu plata anticipat pe 2-3 ani. Telefon 171336 (fam. Niță). (1003700)

■ Cameră semimobilată, pentru o fată. Telefon 118846.

■ Garsonieră, conf. I, et. 2, plata anticipat pentru un an calendaristic, Nicolina I, cablu, telefon, nemobilat. Telefon 131882. (1003199)

■ Apartament cu o cameră, mobilat, telefon, aragaz, frigider, curat, et. 3, zona Duvana, bun si pentru sediu firmă. Telefon 155224. (1003707)

CERERI

■ **Doresc să închiriez apartament cu două camere, mobilat. Telefon 032/251561**

■ **CĂUTĂM APARTAMENT 4 CAMERE, ZONĂ CENTRALĂ, PARTER SAU ET. 1 ÎN VEDEREA DESCHIDERII UNEI CLINICI PARTICULARE. CONTRACT MINIMUM 5 ANI. TELEFON 130157 ȘI 092-371887. (1003502)**

SCHIMBURI APARTAMENTE

■ **Apartament 3 camere, D, Păcurari (str. Culturii), et. 1, cu apartament 3-4 camere, mari, confort sporit, etaj intermediar, aceeași zonă. Telefon 161014.**

■ Apartament 2 camere, Tecuci, str. 1 Decembrie 1918, bl. 121, ap. 36, et. 2, cu apartament 2-3 camere, în Iasi. Telefon 036/819457; 032/179580. (0798818)

■ Apartament 2 camere, Podu Ros, cu garsonieră, conf. I, bine întretinută (Alexandru sau lîngă Bazar), plus diferentă. Telefon 135856. (1003196)

■ Apartament 4 camere, D, 2 băi, Metalurgie, cu 2 camere, aceeasi zonă + diferentă neg. Telefon 176359, după ora 15,00. (1003369)

SPATII COMERCIALE

■ **Vînd spatiu comercial în Brăila, 250 mp. Tel.039/683457.**

■ Vînd 2 spatii comerciale Galati. Accept variante. Tel. 036/480911, după ora 16,00. (1328.1.2.)

■ **Spatiu comercial (magazin și birou) amenajat și apartament la parter cu toate aprobările, vad excelent, str. Primăverii nr. 11, bl. P1, sc. B, ap. 1, vizavi de Cafeneaua Sportivă, telefon, cablu. Pret 100 milioane lei fix. Telefon 230608; 094645299; 094645298.**

■ **Clădire amenajată pentru productie simigerie-patiserie, cu cuptor pe vatră, gaz metan, aprobat proiect pentru instalatia de gaze, autorizatie de functionare de la primărie. Telefon 092588861. (1003761)**

ÎNCHIRIERI - OFERTE

■ Spatiu comercial în zona Nicolina-CUG, cca 300 mp. Relatii la telefon 155062; 222246. (1556090)

■ Hală pentru en-gros sau depozit. Relatii la telefon 217307, zilnic, orele 8,00-22,00. (1003616)

CERERI

■ Spatiu adecvat (cu vad) în vederea deschiderii unui bar (sau asociere). Posed 20 mese cu scaune, frigider. Telefon 145023. (1554623)

VÎNZĂRI TERENURI

■ **Vînd 1 hectar teren la 2 km de Vaslui com. Muntenii de Jos DN 24, facilități: apă, curent, gaze. Tel. 034-182604.**

■ Vînd 2 ha. teren intravilan, sat Hintesti (Suceava), pret 50 milioane lei negociabil. Tel.031/550584 Buccecea și Gl. 036/469307.

■ Teren extravilan: 3,5 ha. arabil, 2 ha. vie nobilă, 1 ha. pădure, 0,2 ha. grădină, comuna Botesti, Jud. Vasului. Tel. 036/444831, 094560894.

■ 5.000 mp teren, zonă industrială, pentru activități productive sau prestări servicii. Pret 3 USD/mp. Telefon 123450. (0798249)

■ **Teren 680 mp Copou - Iasi. Pret 70 milioane lei, neg. Telefon 032/222535 sau 09468003.**

■ 4.000 mp teren pentru casă și 6.000 m teren agricol la sosea, Poieni, com. Schitu-Duca, Iasi. Telefon 140089. (1003107)

■ **1.100 mp teren, cabană beton, curent electric, apă, gaz, vie, pomi, izvor, zonă deosebită, Sărărie, 65.000.000 lei. Telefon 142792/094661910. (1003143)**

■ 600 mp teren, zona CUG și 852 mp, zona Nicolina. Relatii la telefon 114868. (1003080)

■ Urgent. Teren Bîrnova - 2.820 mp, la sosea, acces retea electrică, telefon, zonă deosebit de pitorească. Telefon 211589. (1003099)

■ 3.200 mp teren la sosea - la 12 km de Iasi (aproape de Gara Cristești). Pret neg. 25.000 lei/mp. Telefon 177420; 171494. (1003532)

■ 1.200 mp teren lîngă pîrîul Nicolina. Telefon 164509. (0798663)

■ 514 mp teren și casă veche Copou - Universitate, 52 USD/mp, neg. Telefon 143244. (1003492)

■ Teren intravilan, sat Horpaz, com. Miroslava - 1.800 mp, posibilităti curent 220 V - 380 V și telefon, 15.000 lei/mp. Telefon 177201. (1003565)

■ 342 mp teren construibil, certificat urbanism, Sos. Nicolina, la stradă. Posibile toate facilitățile. Telefon 177128. (1003377)

■ Ultracentral - teren cu casă, 450 mp, canalizare, telefon, excelent pentru firmă. Telefon 179840. (1003774)

■ 800 mp teren, zonă centrală, pe care este construită o hală pentru en-gros, service auto, cu suprafata de 200 mp, demontabilă, avînd toate conditiile. Relatii la telefon 217307, zilnic, orele 8,00-22,00. (1003616)

■ 5.000 mp teren construibil (după baza C.R.R. - Valea Adîncă). Relatii la fam. Corciu Gh. (1003709)

VÎNZĂRI CASE

■ **Galati - vilă etaj, ultracentral, cu spatiu comercial la parter, gaze, încălzire centrală, ideală sediu firmă, reprezentantă, 180.000 USD. Tel. 036/ 471148.**

■ **Iași - Casă, central, 6 încăperi, curent trifazic, gaz metan, stare foarte bună, dependinte. Telefon 214125. (0797044)**

■ Casă 3 camere, gaz, parchet, garaj, cablu tv, baie, teren 543 mp. Pret neg. la fata locului - str. Nouă nr. 13 (cartier Moara de Vînt). Telefon 174172. (0798659)

■ Casă cărămidă, 3 camere, anexe, grădină, 400 mp, proprietate, zonă centrală, liniștită, ideală pentru vilă sau firmă - Sf. Andrei 26 - fam. Popovici. (1003690)

■ Pascani - Casă 4 camere, cu apă, gaz, canalizare, într-o zonă bună a orasului. Pretul este negociabil. Telefon 138223. (0798666)

■ **Convenabil, casă nouă, 3 camere, Tomesti Deal (lîngă Politie), posibilităti gaz metan, 1.300 mp. Telefon 220664 sau la adresa: Tomesti Deal - fam. Cupet. (1003197)**

■ Casă și teren 1.000 mp, în Bucium, str. Stefan Octavian Iosif nr. 25 (lîngă Plopii fără sot), Iasi. (1003705)

■ Casă 4 camere, grădină 600 mp, pomi fructiferi, vie. Pret 130 milioane lei, neg. - Str. Fundacul Mircea 5. Telefon 172126; 145612. (0798831)

■ Casă în Vînători și 3.000 mp. Relatii la telefon 219048. (1556086)

■ Pascani - Casă cărămidă, 5 încăperi, 220 mp teren, toate facilitățile, ideal pentru locuit, exceptional pentru comert, lîngă Hala Centrală Deal, str. Mihail Kogălniceanu nr. 26, cu bar și terasă berărie, negociabil la fata locului. Urgent.

■ Casă - Aurel Vlaicu nr. 56, în constructie. Telefon 114330. (1003782)

■ Cantină-restaurant la DN Iasi-Vaslui, la 35 km de Iasi (apă, canalizare, 220V, 380 V, parcare). Ideal pentru popas, han etc. Telefon 035/361728. (1003623)

SERVICII UTILE

SC DIVERTIS SRL
EXECUTĂ LA COMANDĂ, DIN BRAD, STEJAR, TEI (USCAT): UȘI, FERESTRE, LAMBRIURI ETC.
TELEFON: 032/127640 (ATELIER);
☎ - 032/125821 (BIROU).

SAXON'S SRL
- STAMPILE ÎN 30 DE MINUTE (SUPORȚI COLOP, PLASTIC, LEMN);
- CĂRȚI DE VIZITĂ (DE LUX ȘI SIMPLE)
- PLASTIFICĂRI DOCUMENTE (MAX. A3)
- ÎNDOSARIERI DOCUMENTE (SPIRE DIN PLASTIC ȘI METALICE)
COMPLEX COMERCIAL ROND TRAMVAI TG. CUCU
☎ - 032/212257
FAX - 032/271521

SC TAGUS CONTOR ROMÂNIA SRL
OFERĂ ȘI MONTEAZĂ APOMETRE APĂ RECE ȘI CALDĂ (ȘI ÎN RATE) APROBATE METROLOGIC, AGREATE RAJAC ȘI R.A. TERMOFICARE.
GARANȚIE 2 ANI.
STR. RÂPA GALBENĂ NR. 2A
☎ - 032/112035

A.F. STAMATE
REPARAȚII FRIGIDERE CASNICE ȘI INDUSTRIALE, MONTAJ ȘI REPARAȚII MAȘINI DE SPĂLAT AUTOMATICE ȘI NORMALE, ASPIRATOARE, ROBOȚI DE BUCĂTĂRIE, BOILERE, RADIATOARE ȘI ALTE OBIECTE ELECTROCASNICE.
SE OFERĂ GARANȚIE 2 ANI.
☎ - 032/128925, 153409, ZILNIC - NON-STOP
MĂ DEPLASEZ ȘI ÎN AFARA LOCALITĂȚII!!!

SC ROTPUNKT CONSTRUCȚII SRL
- HIDROIZOLAȚII; - RENOVĂRI FAȚADE; - GRESIE ȘI FAIANȚĂ; - ACOPERIȘURI ȘARPANTĂ; - ALPINISM UTILITAR
☎ - 032/271742
ÎNCREDERE ȘI CONFORT!

ÎMPRUMUTURI RAPIDE,
COMISION
MINIM. GARANȚII AUR, ELECTRONICE, AUTO.
☎ - 032/230145.

SC "PALMIER" SRL
EXECUTĂ CAVOURI ȘI MONUMENTE FUNERARE ÎN IAȘI ȘI PROVINCIE LA PREȚUTIR AVANTAJOASE ȘI CU PLATA ÎN RATE.
☎ - 032/270722.

REPARAȚII ARAGAZE.
TELEFON 032/132141.

SC POLAR SERVICE SRL
REPARAȚII FRIGIDERE CASNICE ȘI COMERCIALE
PREȚURI ACCESIBILE!!!
OFERIM GARANȚIE.
PROGRAM 8,00-19,00.
TELEFON 032/220859.

FRIGIDERE
REPARAȚII LA DOMICILIUL CLIENȚILOR
GARANȚIE 2 ANI
☎ - 032/145523

SC 6M - FRIGIDERE CASNICE ȘI COMERCIALE DE ORICE TIP
- REPARAȚII LA DOMICILIU
- ÎNCHEIEM CONTRACTE DE ÎNTREȚINERE CU SOCIETĂȚI COMERCIALE
ASIGURĂM SERIOZITATE MAXIMĂ ȘI CALITATE LA CELE MAI MICI PREȚURI.
REDUCERI IMPORTANTE PENTRU FAMILII CU VENITURI MICI.
GARANȚIE: 2 ANI ȘI 4 LUNI
☎ - 251006 SAU 094-583866

INSTALAȚII SANITARE
-VÎNZĂRI APOMETRE (245.000 BUC.)
-SE ASIGURĂ MONTAREA CU PERSONAL AUTORIZAT
-MONTĂRI SETURI BAIE
-RACORDĂRI MAȘINI SPĂLAT
-SEPARAȚII
-ALTE REPARAȚII DE ORICE COMPLEXITATE
☎ - 032/127621, 220603

REPARAȚII FRIGIDERE LA DOMICILIUL CLIENTULUI.
GARANȚIE 2,5 ANI!!!
TELEFON 032/125452;
☎ - 032/124497.

SC "HADES" SRL
EXCUTĂ LUCRĂRI MONUMENTE FUNERARE
DIN MOZAIC, MARMURĂ, GRANIT, PLĂCI COMEMORATIVE, RESTAURĂRI MONUMENTE ISTORICE.
TELEFON 094/201309

MEDICI DE FAMILIE!
INTRODUC PE DISCHETE, LISTELE DE PACIENȚI.
URGENT, PROFESIONAL ȘI IEFTIN.
☎ - 233062, ROBOT NR. 2500.

MESAGERIE ELECTRONICĂ VOCE/FAX
GRATIS PENTRU PERSOANELE CĂRORA LE LIPSEȘTE UN ROBOT TELEFONIC, UN TELEFON SAU UN FAX.
☎ - 233062.

ȘARPANTE, ÎNVELITORI, HIDROIZOLAȚII.
MATERIALE AUTOHTONE SAU IMPORT.
☎ - 032/174340.

SC "GR. ENGINEERING" SRL
EXPERTIZARE, PROIECTARE, EXECUȚIE, RESTAURĂRI ȘI CONSOLIDĂRI CONSTRUCȚII
PREȚURI PROMOȚIONALE!
☎ - 032/177211

ATELIER AUTORIZAT
EXECUTĂ PENTRU POPULAȚIE ȘI ÎNTREPRINDERI (ȘCOLI, CĂMINE) URMĂTOARELE LUCRĂRI:
- ACOPERIȘ TABLĂ, ȚIGLĂ, IZOLAȚIE+HIDROFUGĂ
- LUCRĂRI DE LĂCĂTUȘERIE, CONFECȚII METALICE
- ZUGRĂVELI, VOPSITORII, FAIANȚĂ, LUCRĂRI ÎN ALUMINIU.
PLATA SE FACE ÎN NUMERAR SAU VIRAMENT. PREȚURI AVANTAJOASE. TELEFON 032/219552.
☎ - 032/219552

SC "MONDEON" SRL
- APOMETRE 1/2 - 219.999 LEI/BUC.
- SE ASIGURĂ MONTARE ȘI SIGILARE
- RACORDĂRI MAȘINII SPĂLAT
- MONTĂRI SETURI BAIE-BUCĂTĂRIE
- RK SUBSOLURI ȘI INSTALAȚII DE ORICE COMPLEXITATE.
TELEFON 094-593633.
OFERIM GARANȚIE!

FUNDAȚIA "SF. SPIRIDON"
EFECTUEAZĂ, CU PERSOANE AUTORIZATE, ÎMBĂLSĂMĂRI LA DOMICILIU, ZILNIC, LA ORICE ORĂ.
PREȚ: 100.000 LEI.
TELEFON 032/142730 (INT. 136 - DIMINEAȚA)
032/279822 - SPIRIDON COSTEL (DUPĂ ORA 15,00)

SC ARON COMPANY SRL
- FIRME LUMINOASE
- BANNERE
- COPERTINE
- PANOURI PUBLICITARE
- IMPRIMĂRI SERIGRAFICE PE ORICE SUPORT.
☎ - 092-242111.

SC PROTEHNIC SRL
STR. 13 DECEMBRIE NR. 1
TEL/FAX: 032/124439
- ÎNTREȚINERE PENTRU ORICE TIP DE ECHIPAMENT SAU SISTEM DE AUTOMATIZARE
- CONSULTANȚĂ ÎN DOMENIU, PENTRU ORICE TIP DE LUCRARE DE AUTOMATIZARE
- REPARAȚII ECHIPAMENTE DE AUTOMATIZARE ÎN LABORATORUL PROPRIU SAU LA BENEFICIAR
- MONTAJ, INSTALARE ȘI PUNERE ÎN FUNCȚIUNE PENTRU SISTEME AUTOMATIZATE
- MODERNIZARE DE SISTEME ȘI LINII EXISTENTE PRIN INTEGRARE DE ECHIPAMENTE DE AUTOMATIZARE PERFORMANTE
SERVICE APARATURĂ MEDICALĂ

SC TITI FRIG SRL IAȘI
- REPARAȚII FRIGIDERE CASNICE ȘI COMERCIALE
- DISTRIBUIM AGREGATE FRIGORIFICE CAPSULATE ȘI FREONI DUPONT LA PREȚURILE CELE MAI MICI
- EXECUTĂM LUCRĂRI P.R.A.M.
OFERIM GARANȚIE.
TELEFON 032/142110 (INT. 514); 032/233200.

AUTO MOTO

Autoturisme Românești

■ **Vînd Dacia 1310 L, 1995, Aro 10 -6 izotermat 1994, Ford Granada 2 - OL. Accept variante. Tel. 036 - 480911, după ora 16,00.**

■ **Vînd Dacia 1310, an '87, stare impecabilă, (merită văzută!!!), pret 13,5 milioane negociabil. Tel. 648025.**

■ **Vînd Dacia 1310, 1994 - 12, stare exceptională cu îmbunătătirile: trapă, alarmă, jenti Mg., eleron, pret negociabil. Tel. 092425810.**

■ **Dacia papuc carosat culoare alb 13, nou, la pret avantajos. Telefon 232830. (1003775)**

■ Urgent, Dacia Nova, an fabricatie 1996 august, 38.000 km la bord, culoarea alb B. Pret negociabil. Relatii la telefon 158583. (0798790)

■ Dacia 1300 în star bună. Telefon 171042. (1003380)

■ Dacia 1310, an fabricatie 1987, arată si functionează ireprosabil. Relatii la telefon 163978 sau 094/523422.

■ Dacia 1310, fabricată în 1987, pret negociabil. Telefon 222088, orele 16,00-20.00.

■ Urgent, autoturism Dacia 1300, stare de functionare si aspect foarte bune. Pret negociabil. Telefon 032/231878. (1003185)

■ Dacia 1300 cu reparatii capitale efectuate (schimbat set motor, Vilbrokhen, tăblărie, cauciucuri noi) 11 milioane lei, negociabil. Telefon 214595. (1554625)

■ Dacia 1410, alb 13, 1994, excelentă, negociabil. Telefon 233442; 092392089.

■ Dacia papuc 1304, an fabricatie 1995, 26 milioane lei, negociabil. Telefon 221291.

■ Dacia 1310 - an fabricatie 1981, stare de functionare impecabilă. Telefon 219658. (1003462)

■ Dacia break 1410, alb 13, an fabricatie 1991; Dacia break 1310, rosie, an fabricatie 1989. Stare bună de functionare. Telefon 270737; 230192. (1003533)

■ Dacia 1300 neînmatriculabilă în stare de functionare. Telefon 122486. (1556087)

Autoturisme Import

■ **Vînd RENAULT 18 - an fabricatie 1981, motor = 1647 cmc, neomologat, pentru piese de schimb. Tel. 145824, după ora 16.00.**

■ **Vînd Ford Escort Break, fabricatie august 1996, neînscris, 26.000 km, EURO2, ABS, SRS, 2xAIRBAG impecabil. Accept variante. Tel. 034/11.60.68, mobil 094-527954.**

■ **Vînd Renault Diesel înmatriculat + motor rezervă. Pret convenabil, negociabil. Relatii la telefon 174, comuna Cretesti, judetul Vaslui.**

■ **Vînd Audi 80 Diesel, an fabricatie 1989, pret 8.500 DM, consum 6 l/ 100 km, înmatriculat persoană fizică. Tel. 034/13.62.18.**

■ **Vînd Volkswagen microbuz Caravelle de persoane, Volkswagen Pasat limuzină si Dacia Nova, toate full extra cu catalizatoare. Tel. 039/679167.**

■ **Vînd PEUGEOT J5 Diesel 1991 si FORD TRANSIT Diesel, punte spate cu roti duble, 1989, ambele înmatriculate persoană fizică, iunie 1998. Tel. 034/26.30.92, 034/26.21.09.**

■ **Vînd OPEL KADETT 1,3, an fabricatie 1987, pret 5.200 DM. Relatii la tel. 034/11.85.88 sau 094-543688.**

■ **Vînd Ford Tranzit, an fabricatie 1998, 1,5 tone, motorină, consum 8 l/100, pret 11.000 DM negociabil. Tel. 15.53.01.**

■ **Vînd: MITSUBISI PAJERO, 2,5 TURBO DIESEL, fabricatie 1984, full options, pret 21.300 dolari, tel. 092-211280.**

■ Vînd OPEL KADET BREAK '84, benzină, neînmatriculat sau dezmembrez. Tel. 034/18.82.03, seara.

■ Vînd Mercedes 200 D si Sa Saviem sau schimb cu minibus; covor persan 3/4. Tel. 637167, după ora 19.

■ Vînd OPEL KADETT 1982, înmatriculat, stare foarte bună, 5,5% consum benzină, 1200 cmc. Tel. 033/66.49.63.

■ **Fiat Ducato în perfectă stare de functionare, an fabricatie 1985; motor Diesel 2500 cmc; 1,2 t, pret 7.500$. Autovehiculul este vizibil în Auto Service Păcurari, relatii la telefon 212756. (1003618)**

■ **Renaul Trafic cs. 1700, an fabricati 1987, benzină, aspect si functionare ireprosabile, pret convenabil. Telefon 094538691. (1003594)**

■ Opel Kadett Caravan, 1,6 i, catalizator, fabricat 1990, înmatriculat recent, pret negociabil. Informatii 032/217497; 092/348599. (1003478)

■ Opel Rekord si Dacia 1300 (2 bucăti) neînmatriculabile, preturi negociabile. Telefon 092/389158. (1555922)

■ **VW Passat 1,800 cmc, an fabricatie 1992, aer conditionat ABS, servo directie, catalizator, culoare alb, 108.000 km. Pret 7500 USA, negociabil. Telefon 092/238636; 032/213307. (1003025)**

■ **Daewoo Espero. Telefon 032/765355 sau 092371617. (1003548)**

■ Urgent, Volkswagen Jetta de tip 2 în două portiere. Pret 4.500 DM. Telefon 225467 sau 092-379998, 177740, după orele 20,00. (1003132)

DIVERSE

■ Vînd izoterme: 3,5 tone "Frumoasa Americană" si 7,5 tone "Saviem". Telefon: 034/17.02.80, 034/14.80.88.

■ **Vînd Oltena 11 RM, an fabricatie 1996, număr nou, perfectă stare de functionare. Tel. 094-645318.**

■ **Vînd autotractor Raba, în perfectă stare de functionare, pret 30.000.000 lei, negociabil. Tel. 094-645318.**

■ **Vînd camion + remorcă 3 axe Raba, an fabricatie 1993, motor nou, 165.000.000 negociabil sau remorcă 3 axe, 55.000.000 negociabil. Tel. 094-64.53.18.**

■ **Vînd TV 35 AI sasiu, cabină + interior nou, perfectă stare de functionare, motor Brasov, 30.000.000 negociabil. Tel. 094-645318.**

■ Vînd Raba cisternă produse petroliere, nr. noi, RAR, pret negociabil; cumpăr TIR + remorcă marcă străină, după 1989. Tel. 039/618107 sau 092/362474.

■ **Vînd TV frigorific, motor Brasov, an 1992, Diesel, stare tehnică si estetică exceptională, 35 milioane lei sau variante. Tel. 092417262.**

■ Vînd tractor U 650 românesc, import Germania, motor Renault 21, 1988, motor + cutie Dacia în 4 trepte (Germania). Tel.036/421124, 036/481413.

■ Dezmembrez VW Transporter Germania. Vînd Ford Siera înmatriculat un an, ireprosabil, 13 milioane lei. Tel. 036/474127, 094880505.

■ Combină "Gloria C12", masă 4,20 m, fabricată 1995, perfectă stare. Pret 200 milioane lei, negociabil. Accept si alte variante de plată. Relatii la telefon 26 - oficiul Tibănesti, judetul Iasi sau 094/887319 si 092/320166. (1003756)

ARO

■ **S.C. vinde din stoc si la comandă autoturisme si piese schimb noi din gama Aro. Telefon 210453. (1003499)**

■ Motocicletă Jawa 3,50 cmc si motoretă Mobra. Telefon 127241, după ora 18,00. (1003474)

■ Tractor DT 445, reparatie capitală. Relatii la telefon 032/136334; 092301299. (1003609)

■ **Autoutilitară Ford Tranzit Diesel, an de fabricatie '92, 67.000 km. Pret 12.000 dolari inclusiv TVA. Telefon 213710. (1003454)**

■ **Urgent, elevator hidraulic auto 2,5 T.E., nou, omologat ISCIR (după ora 16,00). Telefon 234004. (1003680)**

PIESE

■ **SC CARSERO SRL vinde PIESE AUTO IMPORT second-hand - Renault, Citroen, Peugeot, VW - Audi, Fiat, Opel, Ford etc. - prin depozitele din BACĂU, sat SARATA, telefon 034/15.45.87, 092.509.309 si IASI, bd. Chimiei 2 Bis, telefon 032/12.36.87.**

■ **Vînd bloc motor D127 cu anexe. TEL 17.08.77.**

■ Motoare si cutii viteză Diesel VW Transporter, Passat si Golf Germania cu vama achitată. Tel. 036/474127, 094880505.

■ Piese-caroserie Opel Kadett 1,3, benzină, chiulasă Renault, benzină, piese motor Mitsubishi 1,2-1,4, piese motor Volkswagen 1,6 Diesel. Telefon 172098.

CUMPĂRĂRI

Autoturism marcă străină, cu numere noi, carte de identitate, persoană fizică, unic proprietar, capacitate cilindrică pînă în 1.600 cmc, an fabricatie după 1986, în stare perfectă de functionare, ofer 24 milioane lei, nu accept intermediari. Telefon 179585, după ora 16,00.

■ Urgent ax came (eventual chiulosă cu totul) pentru Peugeot-Diesel 305, an fabricatie 1981, 1600 cmc. Telefon 296118. (1003768)

CENTRE PRELUARE ANUNȚURI MICA PUBLICITATE - MONITORUL

FLORA - Tătărași

Oferă:

- carne, preparate din carne
- lactate, specialități, dulciuri
- pîine, produse de panificație
- băuturi alcoolice

Cele mai mici prețuri! Calitate garantată!

Program: luni-vineri 6.00-20.00; sîmbătă 7.00-15.30; duminică 8.00-14.00
Str. Vasile Lupu nr. 110, tel. 032/175094

ORIGINAL - Dacia

Oferă:

- preparate din carne
- lactate, dulciuri
- pîine, patiserie
- produse de cofetărie

Program: NON STOP
Str. Vitejilor, bl. 3SD8, tel. 032/250879

AVALLON MUSIC

vinde en-gros si en detail:

- casete audio si CD originale WARNER, BMG, SONY, POLYGRAM, EMI
- casete audio și video NEÎNREGISTRATE TDK, SONY, RAKS, BASF, SAMSUNG
- aparatură electronică (5-10% comision)
- CD recordabile, diskete, soft
- XEROX 300/A4, 600/A3

PROGRAM: zilnic: 8^{00}-20^{00}, sîmbăta: 9^{00}-16^{00} ,duminica: închis
Tg. Cucu (blocul cu coloane), tel. 032/175838, 270718

VAMA VECHE - Gară

La intrarea în magazinul SC SOMETCHIM SA (partea stîngă)

Magazin universal

Program: luni-vineri 8.00-16,00 sîmbătă 8,00-12,00
Situat la intersecția dintre strada Gării și Străpungerea Silvestru.

ARIO - Păcurari

comercializează:

- covoare, mochete, festonat covoare și mochete
- confecții blană și piele naturală
- îmbrăcăminte
- stofe mobilă și perdele

Produse de calitate cu plata în rate!

Program: zilnic 8.00-20.00; sîmbătă 9.00-17.00, duminică închis, luni 10.00-20.00
Bd. Păcurari 142, bl. 585, tel. 032/163928

E.M.I. - Bd. Independenței

Comercializează:

- frigidere, lăzi și vitrine frigorifice
- mașini de spălat, aragaze
- televizoare, produse electronice
- electrocasnice, electrice

Program: luni-vineri 8.00-19.00; sîmbătă 8.00-13.00; duminică închis
Bd. Independenței, tel. 032/117530

C.M.V.- Podu de Piatră

Oferă:

- produse alimentare, dulciuri, băuturi alcoolice
- cosmetice
- instalații sanitare, căzi, aragaze

Bun gust și calitate la prețuri atractive!

Program: luni-vineri 6.00-21.00; sîmbătă 7.00-21.00; duminică 8.00-13.00
Complex Podu de Piatră, tel. 032/135598

1001 Articole - Menaj - Podu Ros

S.C. METALO-CHIMICE S.A.
Magazinele C.130 și C.131

Comercializează:

- obiecte de uz casnic
- veselă și obiecte de menaj
- electrice și electronice

Program: luni - vineri 8.00 - 20.00; sîmbătă 8.00 - 16.00

ELGINA - Alexandru cel Bun

CASĂ DE AMANET

Oferă:

- preparate din carne
- lactate, pîine, băuturi alcoolice
- zahăr, ulei, ouă, făină, dulciuri
- produse pentru curățat și uz casnic

Prețuri minime!

Program: luni-vineri 7.00-20.00; sîmbătă 7.00-14.00; duminică 8.00-14.00
Bd. Al. cel Bun nr. 44, tel. 032/152070

Oferta săptămînii: tehnică de calcul - birotică

O imprimanta buna la toate:
EPSON
prin
QUARTZ MATRIX
Centru autorizat de distributie si service EPSON
Bd. Stefan cel Mare 10bis, Casa Modei, et. 2
Tel: 217248, 217258, Fax: 217262
qmatrix@quartzmatrix.ro

RADIX
Viitorul în miscare...
HEWLETT PACKARD Reseller Plus
BICC Brand-Rex MILLENNIUM Structured Cabling Systems
COMPAQ
Microsoft Certified Solution Provider
* Bd. Copou nr. 3, et. 2, cam. 205 -215,Tel/Fax: 212453, 216532
* Str. Sararie 6, etaj 1, Tel/Fax: 230676, 230682
P.O. Box 123, www.radix.ro

EPSON
Imprimante
scannere
consumabile
service

IBM Business Partner

Konica
Copiatoare
multifuncționale
consumabile
service

Soluții integrate pentru problemele Dvs. !

QUARTZ
Magazinul Quartz, bd. Independentei Y1-Y2,
tel.: 032/216412, 216413, 146152; fax: 032/216412 mobil: 094-545026
US UNITRADE SYSTEMS

SPRINT COMPUTERS
Oferte speciale
World Cup 1998
your password for tomorrow

INTEL PENTIUM 166/200/233MMX
499/549/599$
INTEL PENTIUM II 233/300Mhz - 899/1149$
Monitoare (numai cu sisteme WorldCup în limita stocului)
GOLDSTAR 14"- 139$ PHILIPS 104B, 14"- 164$
SAMSUNG 15" - 182$ PROVIEW 17" - 299$
LG Studioworks 17" - 499$
Pret fara TVA. BONUS
Certificat ISO 9002
Str. Gh. Ghibănescu nr.1 Tel: 032/ 211.381

Universal RX
Proiectare, execuție, service
REȚELE CALCULATOARE
CABLARE STRUCTURATĂ
Microsoft Authorized Dealer — software personal calificat
Canon Official Dealer — imprimante jet și laser, copiatoare, faxuri
HEWLETT PACKARD Authorized Reseller — imprimante jet și laser, consumabile, plottere
SALIENT Master V.A.R. — calculatoare Pentium MMX, 6x86 M2 Pentium PRO, K6, Pentium II
Vânzări în **RATE !**
Str. Grigore Ureche nr. 3, Tel / Fax: 212 660, 217 254

OMNIUM
Tel: 145993-magazin, 216528-fax, 213027-sediu E-Mail: omnium\mail.dntis.ro
CALCULATOARE • COMPONENTE • IMPRIMANTE • COPIATOARE • COMPONENTE MULTIMEDIA • SOFTWARE
CEA MAI BUNĂ OFERTĂ A ANULUI !!!
(De pînă acum ...)
SUNATI = NE PENTRU A AFLA *NOILE* PRETURI !!!

le modèle
Sf. Lazăr nr. 53
Tel./fax 239003
calculatoare
imprimante
rețele
faxuri
copiatoare
aparatură foto
Ultra PRO Canon
Hewlett Packard IBM
Seikosha EPSON
POSIBILITATE DE PLATĂ ÎN RATE FĂRĂ DOBÂNDĂ!

SERCOM
Vrei un Pentium?
4.690.000!!!
TVA inclus
ĂSTA-I PREȚUL!
Tel: 231001, 239396, 122589
B-dul N. Iorga, nr.46

LIVIUS
Microsoft Certified Dealer

În lumea calculatoarelor aveți nevoie de un prieten !
LIVIUS Iași, str. Fătu nr. 1A, tel/fax: 032 - 11.22.21, 11.59.22, http://www.livius.ro, e-mail: livius@livius.ro

ACE COMPUTERS
importator & distribuitor autorizat DTK Computer
Distribuitor DTK Computer
Canon
HEWLETT PACKARD Authorized Reseller
Microsoft Certified Dealer
EPSON
Iași, str. Grigore Ureche, bl. W. Mărăcineanu
tel./fax 032/213122, 213130

AVICENA COMPUTERS
Facilități de plată în RATE și LEASING
Inscripționări CD
Execuție rețele cu echipamente de brandname: 3Com Bay Networks
Distribuitor autorizat: TARGA LEXMARK
IASI, Bd. Stefan cel Mare nr. 10 E-mail:avicena@mail.dntis.ro, http://home.dntis.ro/~avicena/
TEL:032-217961 FAX: 032-213047 GSM: 092-371107

INFOSERVICE
"AGER" ⟹ ISO 9002

IBM 233 MMX 6x86	5.500.000 LEI
PENTIUM 200 MMX	5.860.000 LEI
PENTIUM 233 MMX	6.200.000 LEI
PENTIUM II 233 MMX	7.900.000 LEI

Mb VX PRO II MMX, HDD 2.1 Gb, 16 Mb EDO RAM, Video Card 1 Mb, Monitor 14" Digital
IMPRIMANTE, Canon, Seikosha, HP
"CONTGEN" Program performant de contabilitate
COPIATOARE MINOLTA Second Hand
PRETURILE INCLUD TVA
PLATA IN RATE
10% avans 12, 24 rate prin BANCA
$$ Nou pentru Societati Comerciale - 40% avans si 3 rate lunare, fara dobinda
Bd. COPOU nr. 4 Tel./Fax: 211745/144718

XEROX THE DOCUMENT COMPANY

☑ copiatoare alb-negru și color
☑ sisteme de copiat planșe
☑ plottere, imprimante
☑ faxuri, masini de scris electronice
☑ consumabile și piese de schimb
☑ service în garanție și postgaranție
☑ service total

GIROS COMPANY
Iași, Str. I. C. Brătianu 20-22
☎ 032/210.872

SYSCAD Tel. 032 213785 Fax 032 217166
UPN Intel TX+Intel 166MMX+32MB=2.600.000
UPN Intel TX+AMD K6 233+32MB=2.530.000 !!
Filtru monitor ECO =54.000
Placa sunet 3D =165.000 * Diskette 3M = 4.400
Suport tastatura = 130.000
Joystick P5+CD =95.000 * Zip Disk =160.000

REL COMPUTER
Distribuitor autorizat
LG EPSON LANIER
Calculatoare, imprimante, copiatoare
Case de marcat , cîntare electronice, consumabile
Iași, Șos. Arcu nr. 12, Bl. Z18, tel./fax 032-214190

• CALCULATOARE
• IMPRIMANTE
• CONSUMABILE
în RATE și LEASING
elcom INTERNATIONAL
societate ROMÂNO-GERMANĂ
dealer EPSON
Iași, str. C. Negri nr. 4, tel. 032 / 217233, 217903
Noi sintem solutia optima pentru dvs. !
6x86 166 Mx
5.244.000
(TVA Inclus)

TONER
piese de schimb // service pentru imprimante jet sau laser
RATE! hîrtie pentru copiator și imprimantă, calc A4 / A3
Copiator OCE 2075 A4/A3, 22 copii/minut, ZOOM 6.500.000 (TVA inclus)
ZACH & SON
21.98.85
14.58.22
21.16.17

ZACH & SON 219885 145822 211617

Pentium 200 MMX	4.450.000 lei
Pentium 233 MMX	4.750.000 lei
Monitor 14" SVGA color	1.550.000 lei
Imprimantă Seikosha SP 2400, A4, 9 ace	2.350.000 lei
Imprimantă Olivetti JP - 190, A4, color	2.150.000 lei

Preturile includ TVA.
Sistemul include: Minitower Case 200 W, HDD 2,8Mb VX Pro 256 K, 16 Mb RAM, FDD 3,5", 1,44 Mb ALPS, Video Card 1 Mb SIS, Cooler, Tastatură Win 95, Mouse.

RomUS TRADING & DEVELOPMENT
RD computers
Calitate negru pe alb
Tel. 210.492

auto technic
B-dul Păcurari nr. 589 (fostul Coleus), tel. 219291
B-dul Independenței (vis-a-vis de NIPPON), tel. 213101
● Calculatoare ● Imprimante ● Consumabile
NOU Plata în RATE!
12-24 rate, cu sau fara avans
Oferta specială !
Cyrix 6x86 233 MMX ... 5.530.000 lei
AMD K6/266 MMX ... 6.025.000 lei New
Pentium II 233 MMX ... 7.990.000 lei
Intel Pentium 233 MMX ... 6.310.000 lei
Imprimantă Canon BJC 250 ... 1.850.000 lei
Boxe active 300 W - Sub Woofer ... 621.000 lei
1 - 3 ani garanție *TVA inclus*

STOC NOU - Second hand
AGER 386 - SX/20, ISA, 4/40; 12" VGA Color ... 1.250.000 lei
AGER 386 SX/20; ISA, 4/40; 14" VGA Color ... 1.500.000 lei
SN 386 SX/20, ISA, 4/120, 14" SVGA Color ... 1.600.000 lei
486 DX 2/66, ISA, 8/120, 14" SVGA Color ... 3.150.000 lei
6 luni garanție *TVA inclus*

Vînzări

TABLĂ ZINCATĂ

Calitatea I SIDEX - 0,4x1230x2000. Telefon 032/125266; 032/239436.

BIJUTERII AUR

Verighetă, lant (4,5 g). Aur prelucrat, de 14 K. Pret 100.000 lei/g. Telefon 175508.

COLECŢIE DE TIMBRE

Colecţie de timbre româneşti neobliterate, inclusiv colite, la pret de catalog (perioada 1969-1987). Telefon 094/564446.

STORCĂTOR BRAUN

STORCĂTOR DE FRUCTE BRAUN. TELEFON 175508.

BOFA

TRUSĂ COMPASURI BOFA. TELEFON 175508.

ROTRING

TRUSĂ ROTRING (4 STILOÚRI ŞI 3 REZERVE); TRUSĂ SABLOANE LOGAREX. TELEFON 175508.

RICHTER

TRUSĂ COMPASURI RICHTER. TELEFON 175508.

■ **Maşină de spălat Albalux 7.1. Telefon 175508.**

■ Vînd mese de biliard noi cu placă de marmură sau înlocuitor, sistem cu fise şi la oră, accesorii, mobilier birou. Transport. Preturi fără concurentă. Telefon 094/580068; 030/441184; 030/442724. (128669)

OALE INOX ŞI SERVICIU DE MASĂ

Set 6 oale inox (cu capac inox) şi serviciu de masă "Jena" (6 persoane) - 44 piese - Franta. Telefon 129521.

■ Bicicletă SPUTNIK. Stare bună de functionare. Relatii la telefon 761354.

■ **Pătuţ din lemn stejar, stare foarte bună, preţ negociabil. Telefon 164248.**

MORI DE CEREALE

Cele mai performante instalatii la preturi minime. Diagrame. Reparatii RK şi RC. Asistentă tehnică. Consultantă gratuită. Telefon 094/205599. (0798125)

■ **Rucsac cu cadru metalic (RFG), maşină de scris "Erika". Telefon 210295.**

■ **Mobilă tineret, model pentru export şi garnitură mobilă pentru copii (paturi suprapuse). Teléfon 210295.**

■ **Instalatie gaz metan (butelie si accesorii) pentru autoturism. Telefon 217091.**

■ **Maşină de cusut "Sanda", patine cu rotile "Roller" pentru copii, 10 ani (cu protecţii şi caschetă), trusă "Rotring", şabloane "Staedtler", căsuţă "Barbie" pentru copii. Telefon 210295.**

■ Maşină tricotat "Singer", japoneză, 2 paturi (360 de ace), automată, cu cartelă. Informatii la telefon 032/173827. (0798928)

■ SC ELGINA SRL vinde convenabil o orgă. Relatii la telefon 152070.

■ Pompe volumetrice noi, pentru dozatoare FRESCO sau MAGIC, Italia. Pret foarte avantajos. Telefon 032/170209; 094 630282.

■ [illegible] contract închiriere spatiu cu dozator de [illegible] în Paşcani - Hala Centrală. Telefon 032/765355 sau 092371617. (1003548)

■ Telefon "Philips Fizz" - 1.000.000 lei. Telefon 092/352800. (1003477)

■ Rochie mireasă, deosebită, Casa de modă "Valentino" (Italia). Telefon 131960. (1003658)

■ Spray contra ejaculării rapide, medicamente potentă, afrodisiace, prezervative speciale, perle, inele, striuri. Telefon 01/6376273; 092/342628; 092/342629.

■ Garaj beton de tip "Somaco", cu usi metalice şi trei plăci fundatie beton armat. Transportabile. Telefon 144044. (1003572)

■ (închiriez) ecograf "Hitachi" cu doi transductori - liniar şi convex, cu printer Polaroid alb/negru, putin folosit. Telefon 032/212585, orele 20,00-20,30.

■ Abric; butelii aragaz; fiset pentru arme. Telefon 160748. (1003602)

SC CUB SRL
DISTRIBUITOR CASETE, FILME RAKS
OFFICIAL RAKS DEALER
TEL./FAX 032/212339

S.C. CUB S.R.L. DISTRIBUITOR CASETE, FILME RAKS. TELEFON/FAX 032/212339.

■ Firmă importatoare vă oferă: zahăr, carne vită congelată, lapte praf. Preturi fără concurentă!!! Telefon 092/389518; 032/123423. (0798198)

■ Abric, 250 mm, cu circular, freză, dispozitiv de cepuit, cutite de schimb, 220-380 V. Telefon 033/734547; 032/117517; 018/613125.

■ Vînd ARACET (toate tipurile), VOPSEA, VAR lavabil, pensule, saci rafie import. Telefon 092504568.

OFERTĂ SPECIALĂ

SC vinde5: tablă aluminiu toate dimensiunile 0,4; 0,5; 0,7; 0,8; 1; 1,2; 1,4; 1,5; 2; 3; 5 mm, tablă aluminiu striată 2,5; 3; mm, stuco 0,7; 0,9 ; cutată 0,5; 0,8 profil firmă luminoasă, cornier aluminiu, toate dimensiunile. Tel./fax; 034-117883.

■ Calitate super în SECOND HAND (îmbrăcăminte). Investitie sigură pentru începători! Încăltăminte sport copii - nouă. 01/252.40.62.

■ **Vînd pianină perfectă stare. Placă bronz. Tel. 17.08.77.**

■ Vînd haine second-hand, 7.000 lei/Kg. Telefon 031/512778

■ Dozatoare bere în rate de pînă la 12 luni, modele noi, garantie, complete, Galaţi. Tel. 094 - 632344, 036/418196.

TABLĂ ZINCATĂ

SIDEX Galati, 0,4 mm, 1000x2000, 55.000 lei/coala, tablă decupată (toate dimensiunile) la comandă. Telefon 177745, fax 173411, mobil 092389114. (1003382)

■ Aparat pompare tractat (APT), pentru irigatii. Telefon 175100; 122835. (1003777)

■ Vînd utilaje tîmplărie universală toate operatiile, tip Roman plus slaif, compresor, 60.000.000 negociabil. Telefon 031/525632

■ Echograf "Siemens Sonoline" SL, două traductoare, print, adaptor Dopler - ECG, 140 taste menu - Paşcani, telefon 763594; 761213. (1003617)

■ Telefon celular "Nokia 2110" (cartelă sim. încărcător de masină şi husă), pret fix 1 milion lei. Telefon 094884360. (1003713)

■ Bijuterii din aur 7 gr, 14 K. Pret 70.000 lei/gr. neg., radiocasetofon "Surraund" cu mici defecte. Telefon 215664. (1003384)

■ SC vinde TRICOT, DOC si TESĂTURI. Tel. 037/226700: 092.369.401

■ Vînd Dentior 5 cu scaun şi compresor. Tel. 036/471354, 469488.

■ Vînd pui Rottweiler, montă bună, pedigree, vaccinati, deparazitati. Informatii la tel. 036/453891, după orele 16,00

■ Vînd utilaje industriale pentru croitorie - Triploc, masină butonire, iuberdec, curis, masini de cusut, masină înghetată. Tel. 036/480911, după ora 16,00.

■ Vînd EN GROSS îmbrăcăminte si încăltăminte second hand de sezon. Importator direct BELGIA. 036/813.629, Tecuci.

■ Jocuri American Poker II, pret 2.000.000 lei, neg. Telefon 035/314257. (1003608)

■ Tonetă capsulată cu loc, prevăzută cu gratii, pret 6,5 milioane lei, neg.; masină de cusut industrială, pret 2,5 milioane lei, neg. Telefon 166767, după ora 18,00. (1003758)

■ Joc SEGA MASTER SISTEM II si cinci casete - 550.000 lei. Telefon 232681.

■ Pianină "B. Schleip Berlin", an fabricatie 1869 din lemn masiv, aspect deosebit, în stare bună de functionare, trebuie acordată. Pret informativ 3 milioane lei, neg. Telefon 032/176029, după ora 20,00. (1003704)

■ 300 litri vin rosu, pret 5.000 lei/l, fix. Telefon 159022. (1554630)

■ Ficus, aprox. 3,00 m si porumb, cantitate mare. Telefon 153343. (0798787)

■ Dozator suc, marca Bosch, nou, sigilat, garantie, pret 2.500 DM sau schimb cu auto, preferabil Dacia. Telefon 094/553724.

■ Două camere frigorifice si un bazin inox. Telefon 171646 sau 124281. (1003561)

■ Semicursieră "Pegas", patru viteze, jenti inox, stare foarte bună - 770.000 lei. Telefon 143480, între orele 9,00-11,00. (1003553)

■ Moară ciocănele, avantajos. Telefon 127908. (0797242)

■ 20 mese cu scaune, fete de masă, frigider 280 l, pentru un bar sau o cofetărie. Telefon 145023. (1554623)

■ Motor "Alba Lux 5" si 50 piei bizam. Pret foarte convenabil. Telefon 124775, după ora 16,00.

■ Ochelari Ray-Ban, originali ("Inercia") + toc original, design deosebit, heliomatici, ultimul model. Relatii la telefon 092737571. (1555920)

■ Vin alb nobil de Huşi si tuică. Telefon 147664. (1003241)

■ Foarte urgent - usă intrare apartament, din stejar uscat, model deosebit. Pret 1,3 milioane lei, neg. Telefon 293071. (1003576)

■ Loc de veci la Cimitirul "Eternitate". Telefon 115339. (1003696)

■ 10 hectare (un lot) de iarbă. Telefon 114662. (1003764)

■ S.C. CEREALCOM S.A. Iasi prelucrează în vederea realizării conditiilor de calitate (conditionare, uscare, tratare) si comercializează prin unitătile sale de receptie (siloz Iaşi, baza Valea Adîncă, baza Paşcani, depozit Tibana, depozit Trifeşti) sămîntă de grîu, orz, orzoaică de toamnă şi porumb, tratată, însăcuită şi etichetată. De asemenea, preia orice cantităti de produse agricole in regim de custodie, asigurînd calitatea şi integritatea produselor. Plata se poate face în numerar, cupoane pentru agricultură sau la schimb cu grîu panificabil si orz recolta 1998, în echivalent valoric. Relatii suplimentare la sediul unităţii din str. N. Gane nr. 7, Iaşi sau la telefon nr. 032/147290. (1003767)

Electronice

CASE DE MARCAT ELECTRONICE

CASE DE MARCAT ELECTRONICE. Distributie, service, consumabile prin S.C. ELCOSERV S.R.L. Iasi, telefon/fax 230205. (1003519)

CÎNTARE ELECTRONICE

CÎNTARE ELECTRONICE
CÎNTARE ELECTRONICE
Distributie şi service prin S.C. ELCOSERV S.R.L. Iaşi, telefon/fax 230205. (1003519)

CALCULATOARE AGER

ISO 9002, garanţie 2 ani. Mexir. Telefon 1094-815182; tel/fax 032-111725. (1003607)

■ BASF, audio-video, CD recordabile, dischete, en gros si en detail, Magazinul "Avallon" (Tg. Cucu). Telefon 032/175838; 270718.

■ TDK audio-video, CD recordabile, dischete, baterii, en gros şi en detail, magazinul "Avallon" (Tg. Cucu). Telefon 032/175838; 270718.

■ CD playere Philips, Denon, Kenwood, Philips (5 CD), Aiwa (5 CD), amplificator Scott, Dual, amplituner Delia, tunere Sony, Philips, toate vizibile la Magazinul "Avallon" (Tg. Cucu). Telefon 032/175838; 270718.

■ Orice telecomandă pentru televizor (90.000 lei), video, satelit. Toate telecomenzile sînt noi. Telefon 092/368868.

■ **Vindem CALCULATOARE şi COMPONENTE INTEL 233 MMX - 5,7 milioane lei, CYRIX 6 x86 PR 200 + MMX - 5,2 milioane lei. Preţurile includ TVA, garanţie 36 de luni. Asigurăm service şi configuraţii la cerere. Tel. 01-3213044 sau 094-810523.**

■ **Vînd celulare Nokia şi Ericsson noi. La un preţ foarte convenabil. Tel. 094-823639.**

■ Vînd motoare barcă, second hand orice tip. Tel. 092425810.

■ Urgent! TV color "Grundig", telecomandă, diag. 69 cm, functionare ireproşabilă, căutare automată, pret decent. Telefon 172550, între orele 8,00-12,00; 17,00-22,00. (1003383)

■ TV color 5602, diagonala 57 cm, în perfectă stare de functionare. Pret neg. Telefon 133395 sau 136173. (192526)

■ Casă electronică de marcat, neutilizată; chioscuri din beton de tip "Preboc", preturi foarte convenabile. Telefon 127574. (1003597)

■ Importator direct vinde: televizoare color second-hand en-gros. Preturi începînd cu 55 DM; frigidere second-hand, masini de spălat second-hand, aparatură audio-video second-hand. La cerere se asigură transport. Telefon 038/413271; fax 038/721621; mobil 092370340.

■ Televizor color cu telecomandă, imagine ideală. Telefon 114931. (1003451)

■ Televizor alb-negru "Sirius" şi tv "Diamant", în perfectă stare. Telefon 111229. (1103451)

Diverse

HELP LINE - Pentru copiii noştri

Puteti primi gratuit informaţii privind alimentatia şi cresterea sugarului, zilnic, orele 16.00 -17.00, la telefon 214002. Policlinica "Sănătatea 2000", dr. Iordache Constantin - medic primar pediatru.

S.C. AUTO POPA S.R.L. Iaşi

S.C. AUTO POPA S.R.L. Iaşi pregăteşte candidaţi în vederea obţinerii permisului de conducere categoria B. Preţul este de 707.000 lei, inclusiv TVA şi benzina. Plata în 4 rate. Pentru studenţi, elevi şi şomeri reduceri de preţ. Relaţii la telefon 230368. (1003660)

ŞCOALĂ POSTLICEALĂ

Institutul National Postliceal-Prohumanitas organizează sesiune de înscriere, fără concurs, cu reduceri de taxe, la următoarele specializări postliceale: asistenţă socială - psihotehnică; finanţe - contabilitate; birotică - administraţie publică; învăţători educatori; comerţ - alimentaţie publică. Cursuri intensive: sîmbăta şi duminica. Data limită: 15 iulie. Relaţii, zilnic între orele 10,00-17,00, la telefon 032/111624.

■ Caut asociat sau colaborator pentru cumpărare a 350 mp spaţiu comercial în zona Nicolina. Relaţii la telefon 155062; 222246. (1556091)

■ **Excursii cu SC MARA-TOUR Bacău, tel. 034-170129 şi 037-623924 în Italia, Elveţia, Grecia, Germania, Austria, Franţa. Nou! Ofertă de vacanţă în Antalia - Marmaris.**

OFERTĂ SPECIALĂ

Aducem la comandă orice tip de maşină din Germania. Tel. 034-116713, 094-584024.

■ **Organizăm excursii săptămînale (cu vize individuale Schengen) şi vize SUA. Tel. 01-3351505, 094-846474.**

■ **SIMONA - TOUR Bacău, tel. 034-112186, 092-356913, organizează excursii cu vize individuale în spaţiul SCHENGEN (Austria, Italia, Olanda etc.). Anglia, SUA, Thailanda, Elveţia şi sejur Antalia 10 zile. Înscrieri - agent turism Toni Iosub.**

■ **Oameni de afaceri de pretutindeni, nu vă lăsaţi şi dvs. păcăliţi de SC DEMOCRATIS SRL Iaşi, preşedinte MITICĂ UNGUREANU, cu sediul în Iaşi str. Mitropolit Varlaam nr. 11, tel. 032-233938, cont BANCOREX IAŞI: 300820020642800005 CF R 4254702. Sînt nu numai rău-platnici, ci şi lipsiţi de cuvînt. Semnat SC TEMPOGAS SERVICE SRL Răcăciuni jud. Bacău, tel/fax. 034-251591.**

■ **Organizăm excursii în Italia, Franţa, Anglia, Austria. Facilităm vize Schengen. Tel. 034/14.32.59 sau 092-224202.**

■ **Organizăm excursii ITALIA cu vize individuale Schengen. Înscrieri la Restaurant "CIREŞICA" Buhuşi. Tel. 034-264500 sau 094-584185.**

URGENT

ORGANIZĂM EXCURSII: ITALIA, FRANTA, GRECIA, AUSTRIA, SUA, ANGLIA, ISRAEL. FACILITĂM VIZE INDIVIDUALE. TEL. 034/12.36.62.

OFERTĂ SPECIALĂ

EXCURSII ÎN ITALIA, AUSTRIA, FRANŢA, GRECIA, ANGLIA, SUA, AUSTRALIA, VIZE INDIVIDUALE. TEL. 034/11.04.52

■ Ofer gratis trei pisici obisnuite; 2 luni. Telefon 153779. (0798793)

■ Numita Corneanu Marcela este chemată la Tribunalul Iasi pentru ziua de 3.07.1998, orele 8,00, în calitate de pîrît, în proces cu Directia Generală pentru Protectia Drepturilor Copilului Iasi pentru declararea abandonului minorului Corneanu Ionut-Valentin, în dosar nr. 3127/1998 aflat pe rol la Tribunalul Iasi. (1003780)

■ Numita Pintilii Iulia este chemată la Tribunalul Iasi pentru ziua de 3.07.1998, orele 8,00, în calitate de pîrît, în proces cu Direcţia Generală pentru Protectia Drepturilor Copilului Iasi pentru declararea abandonului minorului Pintilii Cătălin, în dosar nr. 3128/1998 aflat pe rol la Tribunalul Iasi. (1003780)

■ SC "Nord-Est" S.A. anunţă intentia de majorare a preturilor produselor si serviciilor proprii.

■ COLEGIUL RICHARD WURMBRAND IAŞI scoală particulară, cu clasele I-XII, organizează concurs de admitere în clasa a IX-a, anul scolar 1998-1999, la profilurile: 1) matematică-fizică - 20 locuri; 2) limbi moderne - 20 de locuri. Înscrierile şi informaţii suplimentare - la secretariatul scolii, strada Mihail Sturdza nr. 43 Iasi (căminul 2 - Liceul "Tehnoton"), telefon 233550, zilnic, între orele 8,00-20,00. (1003652)

■ Cu frătească dragoste, invităm toti bunii credinciosi ortodocsi duminică, 5 iulie a.c., la oficierea slujbei de sfintire a bisericii din parohia Holbu, lîngă Podu Iloaiei, în prezenta Înalt Preasfintitului Părinte Mitropolit Daniel. Relatii la telefon 212682.

■ Alimentatia este importantă pentru sănătatea dvs. Vă ajutăm să aveti o alimentatie corect balansată. Sigur, serios, natural! Telefon 032/141038 (12,00-18,00). (1003401)

■ Consiliul de Administratie şi Comisia de cenzori de la S.C. JUVENTUS S.A. Iasi, în baza art. 117 din Legea nr. 31/1990 republicată, convoacă Adunarea Generală extraordinară a Actionarilor în ziua de 18 iulie 1998, la sediul societătii din str. Gr. Ureche nr. 27, Hotel ORIZONT, cu următoarea ordine de zi: analiza situatiei patrimoniului societătii ca urmare a ocupării abuzive în noaptea de 28/29 iunie 1998 a întregului spaţiu în care îşi desfăşoară activitatea, de către un grup de persoane care sustin că reprezintă Fundaţia pentru Tineret Iaşi.

Servicii

M.V.D. Servicii consulting

Asigurăm servicii pentru:

■ Definitivarea formalitătilor legate de înfiintarea societătilor comerciale cu capital românesc sau străin;

■ înscrieri mentiuni pentru acte aditionale;

■ obtinerea autorizatiilor si avizelor de functionare pentru: sedii, spatii comerciale, depozite, spatii de productie (pompieri, sanepid, mediu, protectia muncii etc.);

■ înregistrarea cererilor pentru mărcile de fabrică, de comert şi de servicii la OSIM;

■ înregistrarea la DGFPCFS şi Administratia Financiară.

Hotel Unirea, cam.107. Tel/fax 212299, pentru autorizaţii cam. 105, tel. 215015. Program 9-19, sîmbătă 9-14.

ÎNFIINŢĂRI SOCIETĂŢI COMERCIALE

■ procedură completă: redactare acte, Notariat, Judecătorie, Camera de Comert, Administraţia Financiară, stampilă;

■ termen - 21 zile

■ MAJORARE CAPITAL SOCIAL:

■ obligatoriu, conform Ordonantei 32/1997

■ procedură completă

■ ACTE ADIŢIONALE DIVERSE, AVIZE ŞI AUTORIZAŢII FUNCŢIONARE:

■ aviz principiu Primărie;

■ autorizatie sanitară de functionare;

■ autorizatie functionare Primărie;

■ autorizatie instalare firmă luminoasă.

Birou autorizat, Hotel "Unirea", et. 2, cam. 211. Telefoane 117733 sau 142110/int. 211, zilnic, orele 9,00 - 13,00 si 16,00 - 19,00; sîmbătă: 10,00 - 12,00. (0798407)

IMPORTANT!

Perfectăm acte vînzări-cumpărări-schimburi: terenuri, case, apartamente. Comision fix - 200.000 lei. Acum puteti dormi liniştit! Telefon 177929.

S.C. SAXON'S S.R.L.
TEL/FAX: 032-212257
COMPLEX COMERCIAL ROND TRAMVAI TG. CUCU
COLOP

- Ştampile, în numai 30 min;
- cărţi de vizită, imprimări cu folio;
- îndosarieri, plastifieri;
- xerox.

ROENTER LTD. - CONSULTING MANAGERIAL ŞI DE AFACERI

Asigurăm rapid:

■ **înmatriculări societăţi comerciale**

■ **înregistrări acte adiţionale**

■ **obţinere autorizaţii de funcţionare pentru sedii firmă, birouri, depozite etc.**

■ **elaborări contracte comerciale**

Str. Anastasie Panu nr. 13-15, mezanin. Telefon 212335, zilnic, orele 9,00-19.00; sîmbăta, orele 9,00-14,00.

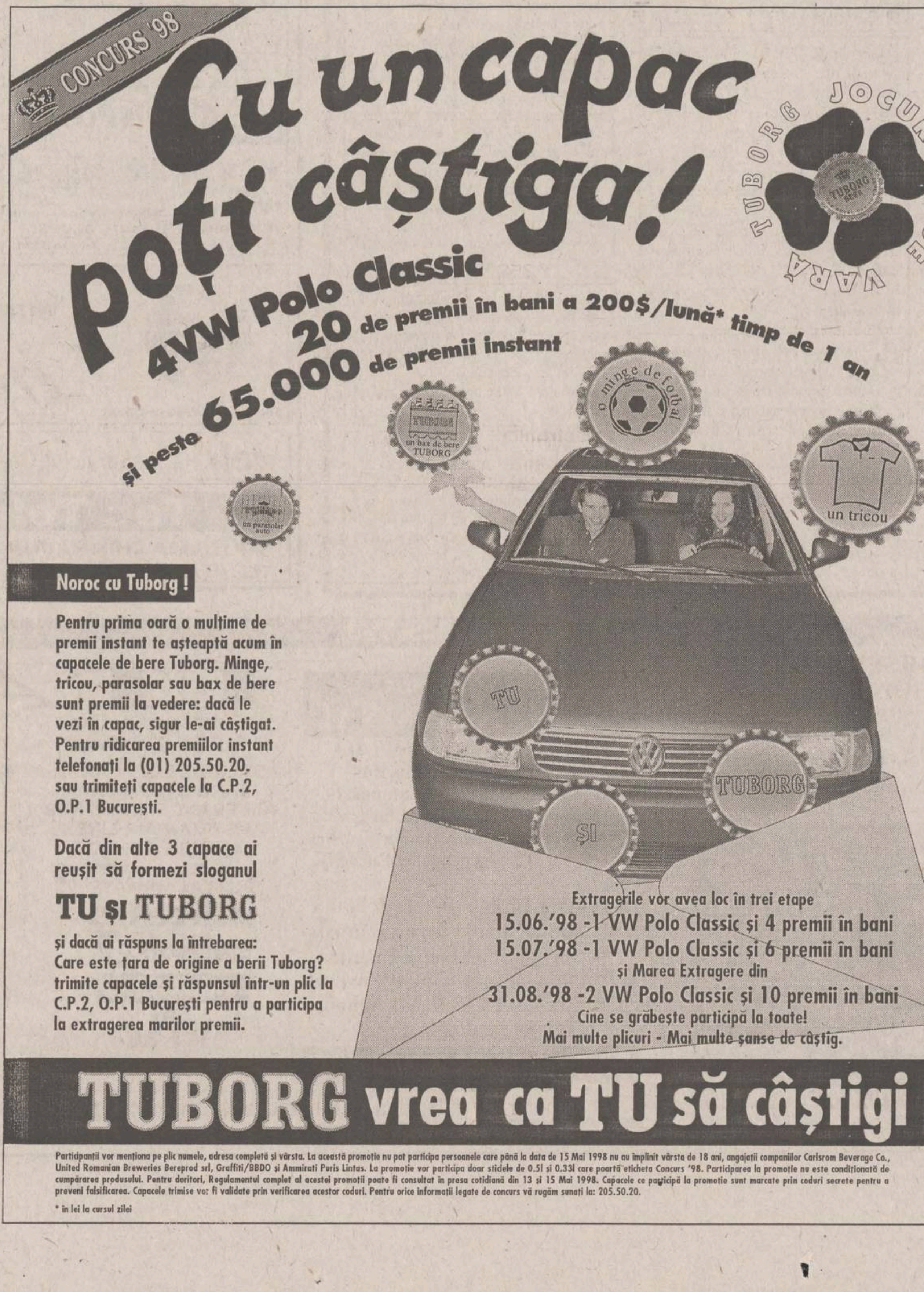
CONCURS '98
Cu un capac poţi câştiga!
4VW Polo Classic
20 de premii în bani a 200$/lună* timp de 1 an
şi peste 65.000 de premii instant
TUBORG JOCURILE DE VARĂ
o minge de fotbal
un tricou
TUBORG

Noroc cu Tuborg!

Pentru prima oară o mulţime de premii instant te aşteaptă acum în capacele de bere Tuborg. Minge, tricou, parasolar sau bax de bere sunt premii la vedere: dacă le vezi în capac, sigur le-ai câştigat. Pentru ridicarea premiilor instant telefonaţi la (01) 205.50.20. sau trimiteţi capacele la C.P.2, O.P.1 Bucureşti.

Dacă din alte 3 capace ai reuşit să formezi sloganul **TU şi TUBORG** şi dacă ai răspuns la întrebarea: Care este ţara de origine a berii Tuborg? trimite capacele şi răspunsul într-un plic la C.P.2, O.P.1 Bucureşti pentru a participa la extragerea marilor premii.

Extragerile vor avea loc în trei etape
15.06.'98 -1 VW Polo Classic şi 4 premii în bani
15.07.'98 -1 VW Polo Classic şi 6 premii în bani
şi Marea Extragere din
31.08.'98 -2 VW Polo Classic şi 10 premii în bani
Cine se grăbeşte participă la toate!
Mai multe plicuri - Mai multe şanse de câştig.

TUBORG vrea ca TU să câştigi

* în lei la cursul zilei

AGENDA OMULUI DE AFACERI

ETNIS

Reprezentanţa firmei germane Vaillant pentru Moldova, vă oferă:

Centrale şi cazane pentru încălzit pe combustibil lichid, gaz şi electrice

- proiectare, montaj şi garanţie 3 ani
- plata în 6 rate lunare

Reducere 15% pentru aparatura Vaillant şi 30% pentru aparatura italiană

Iaşi - Str. N. Iorga 7D, bl. F5,
tel. 032/230113, fax 032/232690, telemobil 094613246

ROTHERM

Reprezentant al firmei FERROLI - numărul 1 în Italia

REDUCERI EXCEPŢIONALE pentru:

- *Cazane şi centrale termice gaz metan, motorină*
- *Radiatoare aluminiu şi fontă*
- *Echipamente condiţionare şi climatizare*

Plata în rate !

Proiectare, montaj, garanţie, service etc.

Iaşi - Bd. T. Vladimirescu nr. 40 (Bucşinescu)
Tel./Fax: 032/175105, 272340

DAS

Depozit en-gros

MATERIALE ŞI ECHIPAMENTE pentru instalaţii

(Romstal, Vaillant, ACV, Guillot, Remeha, De Longhi, McQuay, York)

REDUCERI PÎNĂ LA 15%

Iaşi, str. Aurel Vlaicu 87,
Tel./Fax: 032-175.488, mobil 094/630.512

APROTEM SA

comercializează:

- *PIESE SCHIMB tractoare, maşini agricole, auto şi rulmenţi*
- *MATERIAL DE UZ GENERAL carbid, anvelope, materiale electrice, haine protecţie, îngrăşăminte chimice*

Şos. Manta Roşie 9,
tel: 230130, 231141, fax: 231566

UNITRADE

Un partener pentru:

- **MOBILIER BIROU**
- **AMENAJĂRI INTERIOARE**

Iaşi, bd. Copou nr. 4, tel. 032/213455, 213456

CASA DESIGN

Reprezentant BOSCH Germania, ACV Belgia

Preţuri fără concurenţă pentru:

- *Cazane şi centrale termice gaz, motorină*
- *Radiatoare fontă, oţel şi aluminiu*
- *Aparate condiţionare şi climatizare*
- *Amenajări interioare*

Proiectare, montaj, garanţie, service

Iaşi, str. Gîndu nr. 10,
Tel.: 032-212073, mobil 092-725851

ELECTRA

lider naţional interfoane

Instalează, cu plata în rate

INTERFOANE DE ACCES CU CARTELĂ marca ELECTRA

blocuri, vile, sedii de firmă

"pentru liniştea dumneavoastră"

Iaşi, str. Împăcării 35, bl. 919, Nicolina II,
tel.: 032/126276

MOLID

Pentru siguranţa dumneavoastră!

- SISTEME DE ALARMĂ PENTRU EFRACŢIE, INCENDIU, AUTO
- DISPECERAT DE SUPRAVEGHERE - TELEFONIC ŞI RADIO -
- INTERVENŢIE INARMATĂ I.G.S.

Iaşi, Bd. Copou nr. 3, et. 4, (Clădirea Trust Construcţii)
tel: 032/216671, fax: 032/214564

ELECTRONIC RESEARCH CENTER

FIRMĂ ROMÂNO-AUSTRIACĂ

vă oferă în rate

INTERFOANE de SCARĂ

Iaşi, str. Armeană nr. 2, tel. 032-116666

ELYTIS SRL

- *FIRME LUMINOASE*
- *COPERTINE*
- *AMENAJĂRI INTERIOARE*

Şos. Păcurari, bl. 556
Tel. 094 642.765, tel/fax: 219.972

ROENTER

Consulting managerial şi de afaceri

Asigurăm rapid:

- înmatriculări societăţi comerciale
- înregistrări acte adiţionale
- obţinem autorizaţie de functionare pentru sedii firmă, birouri, depozite

Elaborări contracte comerciale

Iaşi, str. A. Panu nr. 13-15, mezanin
zilnic: 9.00 - 19.00, sîmbătă: 9.00-14.00
telefon 212335

ACVARES

DEPARTAMENTUL PRODUCŢIE

realizează şi comercializează

PUIET DE CRAP, FITOFAG, SOMN, ŞALĂU, STURIONI

Şos. Iaşi - Ciurea km 5,
tel. 032/221909, fax 032/124153

ED&F MAN ZAHĂR

ZAHĂR
4111,40 lei/kg
(cu T.V.A. şi sac inclus)

Roman,
tel/fax: 033-733532

TRIDOM

CREATIVITATEA NOASTRA, IMAGINEA FIRMEI DUMNEAVOASTRA PRIN :

□ **RECLAME LUMINOASE**
□ **AMENAJARI INTERIOARE**
□ **MARCHIZE SI COPERTINE**
□ **CARTI DE VIZITA & ECUSOANE**

TEL. : 092 252 360
TEL / FAX : 032 251 360

SC VECTRA SRL

Vinde utilaje frigorifice noi şi second-hand import Italia
la cele mai mici preţuri, cu posibilităţi de plată în rate.

IAŞI
TEL: 032/114707, 032/116934

SOMETCHIM

prin magazinul Vama Veche

- *produse electrocasnice (TV color, frigidere)*
- *mobilier, covoare, articole de pescuit, menaj, papetărie, alte produse metalo-chimice*
- *avans 40% - rate: 6-12 rate, în funcţie de valoarea dolarului*

Adaos minim

Str. Gării nr. 22

TOFAN GRUP

comercializează:

anvelope şi camere auto (produse de Danubiana şi Victoria Floreşti)

Iaşi- Şos. Păcurari nr. 92 (în incinta Transmixt SA)
Tel. 032/154.343, 251.837

S.C. RULMENŢI S.A.

Anunţă că începînd din luna aprilie a.c. *produsele sale vor fi disponibile prin noua sa reţea de distribuţie avînd centre de desfacere în oraşele: Bucureşti, Ploieşti, Craiova, Tîrgu-Jiu, Satu Mare Cluj, Braşov, Tulcea, Iaşi*

BÎRLAD, TEL. 035/41.58.26
FAX 035/42.18.39

TRISAND SRL

Comercializează prin magazinul propriu

- *materiale de construcţie DÜFA: lacuri, vopsele, var lavabil, adezivi pentru faianţă şi gresie*
- *plăci gips - carton şi schelet aferent pentru pereţi şi tavane firma GYPSUM DOMTAR -Canada*
- *unelte şi scule manuale STANLEY*
- *scule şi dispozitive electrice AEG - ATLAS COPCO - Germania*

Bd. Ştefan cel Mare, bloc B1, parter, lîngă Bancorex,
tel/fax: 032/212200

MIRFAN MOBILUX

oferă

- *mobilă sufragerie* • *holuri*
- *dormitoare* • *bucătării*
- *mic mobilier*

Plata în maxim 36 rate lunare

Program luni - vineri: 10.00 - 18.00

Alexandru cel Bun (vis-a-vis de magazin Minerva)
tel. 032/152647

PATTY-EXPRESS

punct de lucru com. Victoria - Iaşi

produce şi comercializează

PÂINE LA VATRĂ

0,400 kg - 1.200 lei (TVA inclus)

TRANSPORT GRATUIT!

Tel. 295190

SC ABROM SA

PRODUCE ŞI COMERCIALIZEAZĂ

corpuri abrazive cu pliant ceramic, într-o gamă largă de forme şi dimensiuni, folosite pentru rectificări industriale şi gospodăreşti.

NOU: discuri debitat Ø180 şi Ø236

Bîrlad, str. Grigore Ignat nr.3,
tel. 035/415440, fax
035/421722, telex 034/119996

INTERSOC

COPII XEROX
alb/negru

PLANŞE, SCHIŢE A4-A0

Cele mai mici preţuri !
Tarife reduse pentru studenţi

Iaşi, str. Împăcării 19, bl. 915, parter
Tel. 032-122.342, 125.124

MICĂ PUBLICITATE pe Internet

- pentru persoane fizice
  - căutare oferte locuri de muncă în străinătate, matrimoniale, diverse
- pentru persoane juridice
  - OPORTUNITĂŢI DE AFACERI
  - SOLUŢII DE AFACERI

Mai multe detalii la tel. 032-271.333, int. 123

STINGĂTOARE

Pret producător. Materiale PSI. Verificări, reparatii, reincărcări. Singura unitate atestată SC ANGELS SRL. Telefon/fax 032/251494; 094/648897.

■ **Tîmplar reparații mobilier, uși, ferestre. Relații la telefon 154428, după ora 20,00. (128036)**

■ Transport marfă, ieftin și rapid, cu autocamion 6,5 tone, cu și fără prelată. Decontare legală, 1800 lei/km. Telefon 094/630133 sau 166040. (1003027)

■ Frigidere casnice și comerciale. Garantii și preturi interesante. Telefon 092/ 377779; 032/154223. (0798773)

■ Auto service Piata Unirii efectuează reparatii mecanice, tinichigerie, antifonări, vopsitorie, la orice tip de autoturism. Pentru reparatii capitale se efectuează plata si în rate. Relatii la telefon 115839, 112329. (1003570)

■ Asigurăm transport marfă cu autocamioane 2,5-3 tone. Tarif negociabil. Telefon 032/216348 sau 032/163333. (1003699)

FILMĂRI VIDEO ȘI FOTO PROFESIONALE

Filmări video profesionale, casetă normală, super VHS, Panasonic M 9000, efecte speciale și fotografii color avantajos. Telefon 129573. (0797145)

■ Începînd cu data de 1 iulie 1998 se deschide cursa regulată de călătorii Iasi-Vaslui-Tecuci-Brăila-Măcin-Babadag-Tulcea si retur. Plecare 6,30 Iasi - 17,17 sosire; plecare 9,30 Bîrlad - 14,17; plecare 10,30 Tecuci - 13,17 sosire; plecare 12,20 Brăila - 11,27 sosire; plecare 13,20 Măcin - 10,27 sosire; plecare 16,06 Babadag - 7,41 sosire; plecare 16,47 Tulcea - 7,00 sosire. Informatii suplimentare la Autogara Iasi si la telefon 146587.

■ **SC "ACOPERA" EXECUTĂ HIDROIZOLATII TERMOSUDABILE (LIPIRE CU FLACĂRĂ), MATERIAL IMPORT, ACOPERIȘURI CU ȚIGLĂ BRAMAC, TABLĂ TIP ȚIGLĂ, ȘINDRILE, BITUMOASE. MONTĂM GLAFURI, FERESTRE VELUX. TEL. 034-188378, 034-143475.**

SC PRESINVEST

EXECUTĂ CELE MAI IEFTINE HIDROIZOLAȚII TERMOSUDABILE, MATERIAL IMPORT, PENTRU PARTICULARI, SRL-URI, SERIOZITATE, CALITATE, GARANȚIE. DEPLASARE ORIUNDE ! TEL. 034/18.33.79; 092-347505.

■ **EXECUTĂM CEA MAI IEFTINĂ HIDROIZOLATIE TERMOSUDATĂ MATERIAL IMPORT, PENTRU PARTICULARI, SRL-URI. SERIOZITATE, GARANȚIE, CALITATE (EVENTUAL REPARAȚII), DEPLASARE ORIUNDE!. TEL. 034-183379, 092-347505.**

■ **Transport marfă relația Italia, 3 tone 22 M.C. - 2,5 tone 28 M.C., asigurat C.M.R. Tel. 094-859721.**

■ Transport marfă și persoane cu Dacia Breack pe orice distantă. Seriozitate, confort și sigurantă. Tel. 122769.

■ Lucrez plăpumi și saltele. Telefon 233939. (1003598)

■ Masaj, electroterapie, gimnastică recuperatorie și de întretinere la domiciliul pacientului. Succese remarcabile în recuperarea neuromotorie. Telefon 164034. (192524)

INSTALATOR SANITAR

Execut instalatii si reparatii la apă. Montez seturi de baie, masini automate de spălat. Ieftin, rapid și garantat. Telefon 132388. (1003702)

■ Țin evidente contabile pe calculator. Vînd program de balantă de verificare cu plata în rate si garantie un an. Ofer asistentă tehnică, manual, instalare și instruire gratuită. Telefon 032176029, după orele 20,00. (1003704)

■ Executăm lucrări de tinichigerie, jgheaburi de 1 ml și 2 m, burlane, cîrlige, hote, role, felinare, tăvi, magle etc. Telefon 134485; 161587 - seara. (1003706)

■ SC STEJAR DODO SRL (Complex "Stejar" - Tătărasi) organizează mese comemorative (parastase, pomeniri). Telefon 174244. (1003371)

■ Depanez TV alb-negru si color. Calitate, seriozitate, autorizat, la domiciliul clientului. Telefon 272341. (1003362)

■ Electrician autorizat, execut reparatii electrice. Telefon 113380. (1003451)

■ INGINER, REPAR MASINI DE SPĂLAT (AUTOMATE SAU SIMPLE), MASINI DE CUSUT, ALTE APARATE ELECTROCASNICE. TELEFON 233216, DUPĂ ORELE 17,00. (0797042)

■ Seriosi, nebăutori, zugrăvim numai în var lavabil (relief), montăm gresie, faiantă, tapet, tîmplărie, seturi baie, electricitate. Telefon 222136 sau mobil 094/514571. (0797171)

■ AUTORIZAT SERVICE TV. (EXPERIMENTAT "GOLDSTAR", "NEI", "ROYAL", "FUNAI", "GRUNDIG", "NIPPON", "PROFEX", "NOKIA"), VIDEO, VIDEO-CAM SI CD. SPECIALIST ÎN BLOCURI DE ALIMENTARE, ORICE MODIFICĂRI SUNET, ADAPTĂRI SELECTOARE - CABLU, PASTILE VIDEO. PROCUR PIESE NOI, IMPORT. TARIFE REZONABILE. GARANȚIE. DISPECERAT - TELEFON 110572. (192806)

MEDITAȚII

■ Licentiată (sefă de promotie) a Facultătii de Psihologie si Stiinte ale Educatiei, ofer meditatii (eventual tehnici de ordonare, sistematizare si verificare) pentru admiterea la această facultate (Psihologie, Pedagogie), 25.000/sedintă. Telefon 279079.

■ Profesor, limba engleză orice nivel. Tel. 279511.

■ Studentă la Drept, ofer meditatii la gramatică, la un pret avantajos. Relatii la telefon 121089. (1003498)

■ Engleză, curs intensiv, individual. Performată în 25-30 de sedinte. Reduceri de pret pentru persoanele dotate. Telefon 124558. (1003178)

Angajări

■ S.C. FORTUNA-ARCU S.A. Iasi angajează vînzători-gestionari (fete) și supraveghetori (băieti) pentru magazinele alimentare, în următoarele conditii: studii medii; stagiul militar satisfăcut (pentru băieti); abilităti în comunicare; prezentă agreabilă. Oferim un salariu brut de 750.000-850.000 lei, încadrare cu carte de muncă și posibilităti de promovare într-o echipă tînără și dinamică. Relatii și înscrieri la sediul firmei din str. Arcu nr. 27, bl. 19, mezanin sau la telefon 143207; 117036.

■ Revistă de publicitate, cu difuzare natională, angajează tineri dinamici, cu initiativă și putere de convingere, ca reprezentanti locali. Doritorii vor trimite CV la O.P. 74, C.P. 146 Bucuresti.

■ S.C. TAXICOM S.A. Iasi, cu sediul în Iasi, str. Codrescu nr. 6, angajează agenti comerciali. Conditiile sînt: vîrsta între 18-25 ani; domiciliul stabil în municipiul Iasi; post telefonic la domiciliu; fără condamnări. Cererile se depun pînă la data de 6 iulie 1998 la Serviciul Personal al firmei, însotite de o scrisoare scurtă de motivatie și curriculum vitae. Pot participa și studenti si elevi aflati în vacantă. În urma unor rezultate excelente, S.C. TAXICOM S.A. Iasi poate oferi angajare pe o perioadă nedeterminată. Pentru perioada de probă, de maximum 3 (trei) luni, plata se va face în functie de vînzări.

■ RATC Iasi organizează în ziua de 8.07.1998, orele 10,00, concurs în vederea ocupării postului de sef Laborator Psihologie Rutieră. Conditii de participare: domiciliul stabil în municipiul Iasi; studii superioare de specialitate (psihologie); vechime în specialitate de cel putin 2 ani; fără antecedente penale; fără desfaceri disciplinare contract de muncă. La înscriere, candidatii vor prezenta și un curriculum vitae. Relatii suplimentare se pot obtine la Serviciul Personal, din strada Silvestru nr. 5 Iasi, telefon 145720, interior 108 sau 215780.

■ Firme străine oferă lucru la domiciliu. Cîstigutri atractive. Prospect gratuit. Cucu Gheorghe PO-BOX 1-61 cod 4925. Sighetu Marmatiei, judetul Maramures.

■ Producător de confectii textile angajează director de productie. Se cere: experientă în domeniu; cunoasterea limbii engleze; capacitate de a lucra în echipă; permis de conducere (constituie un avantaj). Se oferă: salarizare exceptională; apartament de serviciu (dacă este cazul). Relatii la telefon 094/546704; 094/630249.

■ Urgent doi macaragii care au mai lucrat în Israel, pentru plecare. Telefon 147786, între orele 9,00-12,00. (1003771)

■ SEDCOM LIBRIS S.A. Iasi angajează prin concurs: sef Serviciu Administrativ; coordonator tipografic. Relatii la Biroul Personal al societătii, din Iasi, Sos. Moara de Foc nr. 4, telefon 163989. (1003671)

■ UNIVERSITATEA TEHNICĂ "GH. ASACHI" IASI organizează în ziua de 03.07.'98, ora 9,00, concurs pentru ocuparea postului de secretar pentru Prorectoratul de Relatii Internationale. Conditii: studii superioare (de lungă durată); să cunoască bine o limbă străină, de preferintă engleza; cunostinte practice de a lucra pe calculator; domiciliul în municipiul Iasi; capacitate de efort și spirit de echipă; limită de vîrstă 35 ani. Relatii suplimentare la Prorectoratul Relatii Internationale din Bulevardul Copou, nr. 22, corp B, telefon 211667.

■ S.C. Gastrocom S.A. selectează personal: bucătar, barman si ospătar pentru terasa Ciric. Asigurăm transportul și conditii atractive de lucru. Relatii: 032/114637, între orele 9,00-18,00. Departamentul Marketing.

■ S.C. CARUX SRL angajează maistru tîmplar mobilier corp, cu experientă. Telefon 232777. (1003620)

■ **Contracte Cipru: inginer electronist, jokeu, barmaniță. Tel. 094-832659.**

SCHIMBAȚI-VĂ DESTINUL!

SC NARDO-MANNEQUIN oferă contracte de muncă, cu și fără dans, tinerelor, 18-28 de ani, în: Elveția, Austria, Turcia, Japonia, Cipru, Liban. Salarizare excepțională. Seriozitate maximă. Asigurăm coregrafie, costume, cazare - salariu. Tel. 01-2501182; 01-2509795, 095-725341.

■ Auto Parma Galati concesionar autorizat Fiat angajează agenți de vînzări autoturisme pentru orașul Focsani în condiții legale de comisionare. Cei interesati pot trimite C.V. pe fax 036/465101 pînă la data de 15.06.1998

■ Societate de VALORI MOBILIARE caută colaboratori, detinători de spatiu. Comision corespunzător. Tel. 048/215.862 sau 211.583.

■ **Angajăm dansatoare NIGHT-CLUB, salariu atractiv. Tel. 034/26.45.00 sau 094-584185.**

URGENT

Contracte CIPRU - macaragiu 150 TF, jocheu și barmaniță. Seriozitate maximă. Tel. 094-832659.

■ SC ADMIR COM SRL BRĂILA, STR. GHIOCEILOR NR. 5, BL. E, AP. 3, CAUTĂ AGENT COMERCIAL PENTRU DISTRIBUTIE PRODUSE ALIMENTARE ȘI MOTOARE FRIGORIFICE, CU EXPERIENTĂ; TRIMITEȚI CURRICULUM VITAE.

■ INTERFARM Botoșani, filiala Iași, angajează: - farmaciști; - farmacist diriginte; - asistenti farmaciști. Relatii la telefon 032/251521 sau 031/516931

■ Agentie Impresariat selectionează dansatoare. Contracte Elvetia, Cipru. Asigurăm cazare, coregrafie, costume, salariu, seriozitate. 01/726.36.45.

■ Vînzătoare tonetă în zona Piata Nicolina. Telefon 230374, între orele 16,00-18,00. (1003714)

■ Specialist în confecții tricot, cu pricepere in creatie si elaborarea documentatiei tehnice (sabloane, norme consum, proces tehnologic). Telefon 232026; 094624533. (1003711)

■ Unitatea Militară 01094 Iasi, Aleea Ghica Vodă nr. 2, scoate la concurs două posturi de salariati civili, consilieri experti, gradul II-I A pentru consilierea si plasarea personalului militar disponibilizat. Data limită pentru înscrierea la concurs: 05.07.1998. Detalii privind înscrierea candidatilor se pot obtine la sediul unitătii militare mai sus mentionate sau la telefon 147520/interior 111. (1003783)

■ **Agenția "Simona Tour", 034/11.21.86, 092356913, asigură contracte de muncă (extracție țiței) în Congo.**

■ Oferim locuri de muncă în ISRAEL. Căutăm femei serioase (25-35 ani) care doresc să îngrijească familii de bătrîni si infirmi în conditii foarte avantajoase: - salariul 6000 $ pe an; - bani de buzunar; - casă; -masă; -asistentă medicală și socială; - concediu. Cei interesati sînt rugati să ne trimită biografia, 4 fotografii de pasaport+una corp întreg, certificat de sănătate provizoriu de la Circă, cazier judiciar si copie xerox după pasaport (tip nou). Avantaj: o limbă străină, ca engleza, germana, maghiara, franceza. "ROMAN" P.O. BOX 331.5 TEL-AVIV 61032 ISRAEL

■ Societate valori mobiliare angajează agenti absolventi cursuri brokeraj. Salarizare - comision. Seriozitate, comunicare, initiativă cerute. C.V. la: Piatra Neamt. O.P. 1, Post Restant, Alina Boroianu.

■ Caut cioban la o turmă de oi, care să cunoască să mulgă. Ofer 3 mese pe zi, salariu negociabil, cazare la căsută. Informatii la telefon 059/310522 sau la adresa Benea Teodor, sat Gurbediu nr. 168, comuna Tinca, judetul Bihor, cod 3673.

■ Pepsi Cola angajează în conditiile legii gestionar depozit. Se cer: experientă minim 2 ani într-un post similar, capacitate de lucru în regim sustinut. Se oferă: salariu motivant, sansa de a lucra într-un colectiv tînăr. Interviu (curriculum vitae și referinte) vineri - 3 iulie, ora 9,00, la sediul din str. Chișinăului nr. 31 (lîngă Conest). (1003759)

■ S.C. Lumina SRL Iasi angajează vînzători cu experientă pentru desfacerea de carne si preparate din carne. Relatii la telefon 131622, zilnic, orele 12,00-16,00. (1003603)

■ Angajez urgent confectionere care să știe să lucreze draperii. Telefon 252496. (0797249)

■ Lucrati la domiciliu, procesînd corespondentă, ambalînd diverse etc. Cistiguri atractive. Trimiteti plic timbrat autoadresat la P.O. Box 3-717 Iasi 6600. (1003491)

■ Angajez două fete pentru magazin alimentar, raion carne si preparate. Seriozitatea și vechimea reprezintă avantaje. Telefon 114930; 143351. (1556083)

■ S.C. NEYLA angajează pentru sectia de confectii inginer, maistru, confectionere, personal pentru călcat si absolventi MIU sau UCECOM din 1998. Telefon 250672. (192241)

■ S.C. DACON EMERALD angajează confectionere, călcătorese, incadrator-spănuitor. Experientă minim 2 ani. Telefon 032/215939; 092/284041. (1556067)

■ S.C. ACTUAL S.R.L. angajează urgent confectionere. Relatii la telefon 225467 sau 092/379998. (1003131)

■ Barman-ospătar, numai fete. Telefon 177194. (1003762)

■ Unitatea Militară 02447 Iasi, strada Crisan nr. 20, scoate la concurs postul de salariat civil, referent gradul III-I specialist IA (pentru consilierea și plasarea personalului militar disponibilizat). Data limită pentru înscriere la concurs: 5.07.1998. Detalii privind postul, conditiile necesare pentru a participa la concurs, documentele ce se vor prezenta la înscriere se pot obtine la sediul unitătii militare organizatoare a concursului sau la telefon 142425, int. 134. (1003778)

■ Ferma pomicolă nr. 7 (lîngă Cimitirul Buna Vestire - CUG) angajează muncitori pentru recoltat visine. Telefon 122835.

Oferta săptămînii: TELECOMUNICAȚII

În perioada 1 iunie - 11 iulie

CONNEX GO	189 USD
Ericsson GA628	179 USD*
cartele CONNEX GO (reîncărcabile)	21 USD 35 USD

SĂ TOT VORBEȘTI DESPRE CUPA MONDIALĂ!

EuroBIT
dealer autorizat
CONNEX GSM

* preț fără TVA, valabil numai cu activare la CONNEX GSM

IAȘI, str. Smârdan nr.63, Tel / Fax: 032-216752, 216753, 216754

- stații de emisie - recepție; telefoane celulare GSM;
- ecartizare pentru stații Motorola, conform reglementărilor în vigoare;
- proiectare, execuție, service rețele calculatoare.

dialog

GON

Iași, str. Moara de Foc, nr. 35, et.5
Tel./Fax 032-25.17.12; 25.01.79

Comunicatii...etalon !

Consilierul dumneavoastră în probleme de radiocomunicații.

CONNEX GSM LUMEA E A TA
Panasonic
MOTOROLA

Ω OMEGA IS COMMUNICATIONS
SERVICE LA TOATE ECHIPAMENTELE 24 DE ORE DIN 24

✓ telefoane celulare GSM
✓ centrale telefonice, fax-uri, instalații aer condiționat
✓ stații de emisie-recepție, sisteme paging

DEALER AUTORIZAT COMERCIALIZARE, INSTALARE ȘI SERVICE

Iași, str. Carpați nr. 6, bl. 908A, tel./fax 032/221133, 220591

dialog GSM
1-30 iunie

le modèle
dealer autorizat
Ofertă incredibilă
Ericsson 628 la prețul de 135$!!!
Motorola D460 cu numai 89$!!!

Mobile World
Conectare gratuită!

Str. Sf. Lazăr nr. 53 - tel./fax 239003

Universal RX
IAȘI, Grigore Ureche nr. 3
Tel / Fax: 212 660, 217 254

ALO
- *conectări*
- *accesorii*

pentru orice tip de telefon

dialog GSM
SE VINDE AICI

QUARTZ
Quality by QUARTZ

profită de oferta verii!
EASY ALO
194$

Magazinul Quartz, bd. Independenței Y1-Y2, tel.: 216413; fax: 216412, mobil:094-545026

dialog
dealer autorizat
Ofertă promoțională în perioada 20 iunie - 1 iulie '98
THE DOCUMENT COMPANY XEROX
GIROS COMPANY
Iași, Str. I. C. Brătianu 20-22 ☎ 032/210.872

TEKO INVEST CONNEX Dealer autorizat GSM
Telefoane celuare GSM, Gama completa accesorii.
ERICSSON 628
149 USD !!!
Fara taxa de conectare
Huse de piele 79.000 lei
BOSCH CARTEL
89 USD !!!
Str. Sf. Lazăr 53, tel/fax:233553, 092-234030

REL COMPUTER DEALER AUTORIZAT
CONNEX GSM
NOU!
Pager ECO - CNM fără abonament
Telefoane celulare, accesorii
Iași, Șos. Arcu nr. 12, Bl. Z18, tel./fax 032-214190

GIREXIM UNIVERSAL
dialog
Telefoane celulare GSM
Ericsson, Motorola, Philips, NOKIA, NEC
Plata în rate: 30% avans ! 12 rate !
Str. G. Muzicescu nr. 6, bl. 7A, parter, tel. 032-215.981

Vara dialog
Easy ALO 194$
"Dialog FAX"
"Birou Mobil"
OPEN SYSTEMS
tel. 094-546680 sau 032-113545
ofertă specială - telefoane MOTOROLA
accesorii pentru orice tip de telefon
Serviciul GSM pentru tine

dialog Serviciul GSM pentru tine
Tec Telecom
STR. CALEA CHIȘINĂULUI NR. 17 Parter
TEL./ FAX : 032-232638 , 032-233910

Numai 194 $
Pachet "Easy ALO"
TELEFON ALCATEL + Pachet ALO
Facilitati la conectare
Dealer autorizat MOBIL ROM

Condoleanțe

Ne-a părăsit neașteptat un distins coleg, dr GEORGETA BLÎNDU, medic de o aleasă ținută morală, care cu competență și dăruire a participat la alinarea suferinței celor bolnavi. Dr Tiberiu Lăzescu, profund îndurerat, îi aduce un pios omagiu și transmite bunului coleg și prieten dr Petru Blîndu sincere condoleanțe și se alătură durerii lui în aceste momente îngrozitor de triste la despărțirea de draga lui soție. Dumnezeu să odihnească în pace sufletul său nobil și generos!

Familia Claudia și Mircea Grădinariu este alături de doctor Petru Blîndu la greaua pierdere pricinuită de dispariția soției, dr GEORGETA BLÎNDU.

Familia Luminița și Victor Grădinariu tramsmite sincere condoleanțe domnului doctor Petru Blîndu pentru pierderea soției, doamna doctor GEORGETA BLÎNDU.

Regretăm profund dispariția celei care a avut atîta grijă de noi, doctor GEORGETA BLÎNDU. Familia Maria și Vasile Dorofte.

Colectivul SC COMPAN SA este alături de colega Elisabeta Posteucă și de familia sa în aceste momente dureroase pricinuite de moartea mamei. Sincere condoleanțe! (1003695)

Colectivul SC DACIA 2000 este alături de dl director Constantin Bahnea, în aceste clipe grele pricinuite de pierderea tatălui său și-i transmite sincere condoleanțe! (1003698)

Colectivul Clinicii de Endocrinologie este alături de familia dr Eugen Berigoi, la greaua suferință pricinuită de pierderea tatălui. Dumnezeu să-l odihnească! (1003757)

Sîntem alături de doamna șef serviciu Monica Dobre în aceste momente grele pricinuite de decesul cumnatului. Sincere condoleanțe! Dumnezeu să-l ierte! Regionala CF Iași - Birou Financiar Marfă. (1003599)

Colectivul turei B de la secția "Tratare apă" a SC ANTIBIOTICE SA este alături de colega Iuliana Mosneguțu la durere pricinuită de pierderea mamei și-i transmite sincere condoleanțe! (1003604)

Colectivul Atelierului Termoenergetic (SC ANTIBIOTICE SA) este alături de ing. Dan Pletosu în aceste grele momente pricinuite de dispariția mamei sale și transmite sincere condoleanțe! (192245)

Colectivul Societății Comerciale MECROM SERVICE SA - Tg. Frumos este alături de colegul lor ing. Gheorghe Cozma și îi transmite sincere condoleanțe pentru pierderea suferită prin decesul tatălui său! (1003765)

Familia Ion Morărașu regretă nespus de mult moartea nemiloasă a celui care a fost frate, cumnat și unchi - CONSTANTIN MORĂRAȘU, la numai 40 ani, și este alături de soția - Jeni și cele două fete - Oana și Andreea. Dumnezeu să odihnească în pace sufletul lui cel bun și nobil! (1003772)

Familia Mihai și Corduneanu sunt alături de nepoata și verișoara Jeni Morărașu și de cei doi trandafirași Oana și Andreea în momentele grele pricinuite de dispariția neașteptată a lui COSTEL MORĂRAȘU și-și exprimă întreaga compasiune. Sincere condoleanțe!

Colectivul Oficiului de Pensii este alături de colega Mariana Pricop în aceste momente grele. Întreaga noastră compasiune și sincere condoleanțe!

Avocat Cupeț Constantin regretă dispariția col. magistrat Emil Pop, om de o deosebită tărie morală și caracter de aur. Din toată inima condoleanțe familiei pe care a sprijinit-o și alături de care a fost toată viața! Dumnezeu să-l ierte!

În clipele grele de cumpănă pricinuite de trecerea în neființă a mamei și bunicei PARASCHIVA CHIȚIMUȘ, familiile Doleanu și Mihalciuc transmit sincere condoleanțe și sunt alături de Nuți și Diana Posteucă. Dumnezeu s-o ierte!

Familia profesor Constantin Ciubotaru și inginer Sergiu Deleanu regretă profund dispariția distinsei doctor GEORGETA BLÂNDU și își exprimă întreaga lor compasiune.

Colectivul Policlinicii cu Plată - Copou adresează sincere condoleante domnului Dr. Petru Blîndu pentru trecerea în neființă a distinsei noastre colaboratoare dr. GEORGETA BLÎNDU. Regrete eterne!

Colectivul magazinului Autoservire Hala Centrală - este alături de colega Morărasu Maria, la greaua pierdere suferită. Sincere condoleanțe!

Familiile Puiu și Tertelici sunt alături de familia Mînzat la greaua pierdere suferită. Sincere condoleanțe!

Conducerea Clubului Sportiv POLITEHNICA Iași, colectivul de tehnicieni și sportivii clubului sînt alături de antrenorul echipei de baschet POLITEHNICA MOLDROM Iasi - Petre Măgurean - în momentele grele pricinuite de dispariția tatălui. Dumnezeu să-l ierte! (1003769)

Decese

Soția și rudele apropiate anunță decesul celui care a fost COSTACHI FLONDOR. Înmormîntarea va avea loc miercuri, 1 iulie 1998, orele 11.00, la Cimitirul "Eternitate", în a cărui capelă este depus și corpul neînsuflețit. Dumnezeu să-l odihnească în pace! (1003751)

Cu adîncă durere în suflet, copiii - Lica și Dănuț, ginerele - Cătălin și nepoțelul - Toni anunță trecerea în neființă a scumpei lor DORINA COTEȚ. Înmormîntarea va avea loc miercuri, 1 iulie 1998, orele 12.00, la Cimitirul "Eternitate". Dumnezeu să te ierte! (192966)

Familiile Ganu, Gogu, Iurea și Bontaș anunță cu nemărginită durere încetarea din viață a vărului și nepotului CONSTANTIN GANU, 48 ani, om cu o ținută morală ireproșabilă. Să se odihnească în pace! (1003200)

Familia Simionescu anunță cu profund regret decesul a celei ce a fost MĂRIOARA SIMIONESCU lăsînd îndurerati pe Gelu și Andu fii, Magda și Florin nepoți, Corina și Gicu cumnați. Înmormîntarea va avea loc miercuri 1 iulie ora 13,00 la Cimitirul "Eternitatea".

TURISM

OLIMP - IAȘI
Str. Gavril Muzicescu nr. 6, bl. 7A, mezanin (fundație, deasupra Universității Petre Andrei), Tel: 215524, 215539

VARA 1998 !

TURCIA:
ANTALYA; KUSADASI
Hoteluri de 2, 3, 4, 5 stele; masa opțional
Sejur la alegere; Prețuri convenabile
Servicii ireproșabile

GRECIA:
HALKIDIKI; CRETA; CORFU; KATERINI; PLATAMONAS;
Hoteluri, vile; masa opțional
Sejur la alegere; Asigurăm viza

ROMÂNIA:
MAMAIA; NEPTUN; OLIMP; EFORIE; JUPITER; VENUS; SATURN
Sejur de 6, 10, 12 zile; masa opțional

INCREDIBIL - importante reduceri de preț pentru sezonul estival !

KLM
PRIN ICAR TOURS
Str. Costache Negri 43-parter, tel/fax: 216.319
Rezervări non stop: 094/606.426

Lufthansa
PRIN ICAR TOURS
Str. Costache Negri 43-parter, tel/fax: 216.319
Rezervări non stop: 094/606.426

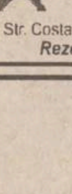

PARIS
ZBOR CHARTER
(în fiecare vineri)
PRIN ICAR TOURS
Str. Costache Negri 43-parter, tel/fax: 216.319
Rezervări non stop: 094/606.426

PROSPER MERIDIAN
LITORAL - MUNTE
toate stațiunile
AGROTURISM
Italia - Spania - Israel - Grecia Turcia - Ungaria
Iași, str. Arcu 25, sc. B, parter (mai jos de legătorie), tel: 032/211060, 112538

INSTANTANEU
rezervări și eliberări de bilete
AVION / AUTOCAR

litoralul
României Greciei Turciei
ATLANTIC TURISM COMPANY
Iași, bd. Ștefan cel Mare B1-B2 galeriile comerciale, mezanin ☎ 032/21.38.72

OFERTĂ SPECIALĂ !
CATALOG SEMNAL
"TOTEM - O VACANȚĂ MINUNATĂ"

Litoral - Munte -Agroturism - Echitație - Yachiting - Scufundări - Aventură - Tratament balnear - Odihnă - Pelerinaje religioase - Tururi culturale - Orașe europene: Eurocity

România-Italia-Austria-Irlanda
Portugalia-Spania-Israel-Tunisia
Maroc-Malta-Elveția-Franța
Germania-Turcia-Cipru-Slovenia
Croația-Grecia-S.U.A-Ungaria
Țările nordice-Anglia

PLECĂRI GARANTATE!

ITALIA

Transport aerian
TARIFE SPECIALE:
BALKAN, LUFTHANSA
TAROM, ROMAVIA,
AIR FRANCE, EMIRATES
AUSTRIAN AIR LINES,
TURKISH AIRWAYS
BRITISH AIRWAYS
Alitalia
swissair
MALEV Hungarian Airlines
KLM
CSA CZECH AIRLINES

Transport autocar:
TARIFE SPECIALE
ITALIA, ELVEȚIA
Germania, Spania,
Franța, Portugalia
Anglia, Austria,
Scandinavia,
Benelux, Irlanda
DOUBLE T
EURO TIME
ATLASSIB
Touring
EUROPABUS

Litoral '98
Costinești, Neptun, Saturn,
Mamaia, Venus, Olimp,
Eforie Sud, Eforie Nord,
Jupiter

Delta Dunării

Sinaia, Izvoru Mureșului,
Lacu Roșu, Slănic Moldova,
Vatra Dornei, Băile Tușnad,
Băile Felix, Predeal,
Bușteni, Covasna, Durău,
Poiana Brașov

TOTEM AGENȚIE DE TURISM

Str. Păcurari nr. 8 (la 50 m de Biblioteca M. Eminescu), tel.: 032/217380, tel./fax: 032/213545, totem@mail.dntis.ro

Cumpărări

■ Păr uman, culoare naturală, lungimea minim 40 cm (fără vîrfuri), la prețul de 550.000 lei/kg. În zilele de 6 și 7 iulie. Relații la Frizeria "Apollo"- Bd Alexandru cel Bun 36 (vizavi de Alimentara "Minerva"). Telefon 252907. (192380)

■ **Cumpăr cupoane agricole, primăvară-vară - 125.000 și toamnă - 40.000; la cantități mari se negociază. Tel. 094-523964, 034/11.95.31.**

■ **SC ULENA SRL Bacău cumpără semințe floarea-soarelui. Preț 2.000 lei kg + TVA. Tel. 034/25.12.40.**

■ Cumpăr torcătoare și darac pentru lînă. Telefon 035/481565, 035/472411, Huși.

■ Cumpăr cuptor și malaxor pentru pîine, de capacitate mică (maxim 100 pîini/oră). Telefon 035/481565, 035/472411.

■ Cupoane agricole toamnă, preț maxim. Seriozitate. Telefon 178418. (1003385)

■ Cupoane agricole primăvară-vară-toamnă, preț maxim. Relații la toneta cu lozuri de lîngă Restaurantul "Familial" (Alexandru cel Bun), orele 8,00-19,00. (1003385)

■ Cupoane agricole primăvară - vară - toamnă. Preț negociabil, zilnic, la toneta cu lozuri din stația Dr. Savini (Tătărași), lîngă Poștă. Seriozitate.

■ Cupoane agricole primăvară - vară - toamnă la cel mai bun preț din Iași. Seriozitate maximă. Telefon 231292.

■ Cupoane agricole la preț maxim. Seriozitate. Telefon 178418. (1003361)

Mulțumiri

■ Mulțumiri aduse conf. dr M.D. DATCU - Clinica I, Spitalul "Sf. Spiridon" Iași, din partea pacientului CONSTANTIN ALEXOAIEI. Milioane de mulțumiri din inima pe care domnia sa a făcut-o să bată în continuare. Îi urez multă sănătate și mulțumesc clinicii pe care cu onoare o conduce și echipei de medici care au participat la salvarea pacientului adus în stare gravă la spital.

Felicitări

■ Colectivul atelierului 11-13-15 al Fabricii de Țigarete urează tinerei pensionare Apalaghiei Virginia sănătate, numai bucurii alături de cei dragi și un călduros "La mulți ani!" (0798791)

Matrimoniale

■ 30/1,80/80, simpatic, inteligent, stabilit în Vest, vreau să întîlnesc fata de vis, frumoasă, sinceră, pînă în 22 ani. Telefon 00436642721653 sau CP 135, OP 4 Suceava

■ Caut tinere 25-40 ani în vederea căsătoriei cu cetățeni germani. Dorim seriozitate. Nu deranjați inutil. Telefon 279820; 092719195.

■ Anca - 27 ani. Tînăr 1,66/65, 30 ani, fără obligații, dorește să te cunoască. Pe 1.07.'98, în fața Poștei telefonice (ora 12,00) - Podu Roș. Să ai în mînă o revistă. Liviu. (0798794)

Pierderi

■ Ciobănesc Carpatin, culoare albă, urechi negre tăiate, coadă scurtă, vîrsta 3 ani. Se oferă recompensă 100$. Relații la telefon 094/564559. (1003664)

■ Capac ornament roată auto, made in Italy. Găsitorului recompensă. Telefon 145108.

■ Acte pe numele Costin Liviu Cristian. Relații la căminul T6, camera 120 - Tudor Vladimirescu. (1003610)

■ Formular eliberat de Direcția de Finanțe Publice Iași, cod fiscal 4981301. Îl declar nul. Centrul bugetar de execuție; Grădinița cu program prelungit nr. 21. - Iași. (0798792)

■ Ștampilă rotundă a Asociației de locatari 45 D Cantemir - PT 12 Iași. Se declară nulă. (1003766)

■ Carnet de student pe numele Mosneagu Mihaela. Îl declar nul. (1003773)

Licitații

■ În conformitate cu H.G. nr. 55/1998, S.C. IASITEX S.A. organizează licitație publică deschisă cu strigare în data de 15.07.1998, cu reluare în 21.07.1998, pentru vînzarea de hale industriale, dezafectate de mijloace fixe, situate în Iași, str. Vasile Lupu nr. 78. Informații suplimentare la telefon 032/136760, interior 190.

■ Banca Dacia Felix - sucursala Iași organizează în data de 2.07.1998, ora 10,00, la sediul său din B-dul Copou nr. 5, licitație cu strigare pentru închirierea unor spații cu destinația de magazii și depozite de mărfuri, situate la demisolul clădirii sediului. Spațiile cuprind 4 zone distincte cu suprafețele de 92 mp, 111 mp, 123 mp și 166 mp. Licitația se repetă în aceleași condiții, în fiecare zi de joi a săptămînii, pînă la închirierea tuturor spațiilor. Relații se pot obține la telefoanele: 142526, 145630, 140320. (1003697)

■ S.C. PRODAVIS S.A. Iași organizează miercuri, 17 iunie 1998, ora 11,00, și în fiecare miercuri din săptămînile următoare, la aceeași oră, la sediul societății din Sos. Iași - Tg. Frumos, km. 10, licitație pentru vînzarea de active (bunuri mobiliare). Plata se va face în numerar (lei). Lista bunurilor spre vînzare poate fi consultată la sediul societății, telefon 147901 sau la BA-SA Iași, telefon 215964. (1003118)

■ Banca Agricolă Iași vinde la licitație publică prin Judecătoria Iași în ziua de 3 iulie 1998, orele 12,00, următoarele bunuri imobiliare: Ferma zootehnică Popricani, Ferma zootehnică Cîrniceni, Ferma zootehnică Probota, toate acestea la cel mai mare preț oferit; fermă (sediu, magazii și anexe) Țibănești - 135 milioane lei; Ferma zootehnică Gropnița (sediu cu etaj, 2 grajduri și anexe) - 250 milioane lei; grajd Vlădeni - 10 milioane lei; depozit Vlădeni - 4 milioane lei; cramă Vlădeni 4 milioane lei; casă Sinești - 7 milioane lei. Relații la telefon 215964; 215965 - Serviciu Recuperare Creanțe. (1003615)

AGENDA AUTO

CASTROL
BOSCH
MICHELIN
DUNLOP
GOODYEAR
SACHS

INFOTEC SRL
luni - vineri 9,00 - 18,00
sîmbătă 9,00 - 14,00
Str. Împăcării nr. 35, bl. 919
☎ 221405, 226898

SIX SRL
- vopsele STANDOX
luni - vineri 9,00 - 18,00
sîmbătă 9,00 - 12,00
Străpungere Ștefan cel Mare nr. 3
☎ 117557

Ulei HEXOL - Canada

CONSULTANȚĂ GRATUITĂ

RUEDAS NOU!

DAEWOO, CIELO/ESPERO
- amortizoare MONROE
- bujii, filtre, curele
- plăcuțe frînă, elem. direcție, ulei
MONROE amortizoare
BOSCH
luni-vineri: 9.00-18.00
sîmbăta: 9.00-16.00
duminica: 9.00-14.00
Str. Armeană nr. 5, tel. 112239

AUTO RICAMBI
• Importator piese auto
luni - vineri: 9,00 - 18,00
sîmbătă: 9,00 - 14,00
IAȘI, Piața CUG (magazin), ☎/FAX 225151
Bacău, str. 9 Mai nr. 29, ☎ 034 / 170819
Suceava, str. Simion Florea, ☎ 030 / 216416

GARANTIE PE VIATA!
• SISTEME DE ALARMA
MAAT, FBI, UNGO - SUA
• SUDARI PARBRIZE
-5%
Păcurari 92 (incinta Transmixt) ☎ 259.690

BOGE QH febi bilstein Æ ENGINE PARTS GLASER
Amortizoare, arcuri, bucșe
sc VIBOL SRL
luni-vineri: 9.00-18.00,
sîmbătă: 9.00-14.00
IASI, str. Uzinei 32, tel./fax: 032-115.830
BACĂU, cartier TIC-TAC, tel. 034/110.829
mobil 094/514.700
Livrare în 48 ore
GLO Lipmesa Amortizoare ARAL
Transport marfă FORD CARGO 5t
mobil 094/514.701

Motor PIESE AUTO
Toată gama de piese și accesorii auto.
Piese auto import din stoc și la comandă.
OFERTA SĂPTĂMÎNII:
Ulei LIQUI MOLY - 70.000 lei/5 l (TVA inclus) (Dacia, Oltcit)
Plăcuțe frînă CIELO - 130.000 lei (TVA inclus)
Program zilnic: 8.00 - 18.00
sîmbătă: 8.00-13.00
Str. Armeană nr. 22; ☎ 211128, Tel./fax: 210981

PARBRIZE
A.G.E.R. SERVICE
AUTO GLASS EXPRES ROMANIA SERVICE
• Geamuri import vest pentru toate tipurile de autovehicule (și en gros), asigurăm și montaj
Str. Niciman nr. 2 ☎ **219298**
Ofertă specială: parbrize Dacia și Cielo

sc SANDU ET Co TORO snc
Magazin piese auto ROMÂNEȘTI și IMPORT
luni - vineri: 8.30 - 18.00
sîmbătă: 8.30 - 14.00
Bd. Tudor Vladimirescu 303 (Podu de Fier)
tel: 092.319.078

Carrier
LUBRIFIANȚI
pentru motoare transmisii, hidraulice și industriale la flacoane și butoaie de 23, 60, 216 litri.
importator și distribuitor
impar auto iasi
Str. Ștefan cel Mare 8
(în clădirea ATCOM)
tel.032/219470 fax:142680

AMRS
• Amortizoare
SACHS
luni - vineri 9,00 - 19,00
sîmbătă 9,00-14,00
Str. Păcurari nr. 78
☎ 032/214150

INTERNATIONAL COMPLEX SERVICE
vă oferă:
Dealer DAEWOO
autoturisme DAEWOO, piese de schimb, accesorii auto, carburanți, lubrifianți, consignație autoturisme:
• reparații în garanție și postgaranție, întrețineri periodice pentru DAEWOO și OLTCIT
• *INSPECȚII TEHNICE PERIODICE PENTRU TOATE TIPURILE DE AUTOTURISME*
Calea Chișinăului nr. 45, tel. 137620, fax: 233296
Iternet - http://home.dntis.ro/Ăsciessa/index.html

RACEMI
Toată gama de piese auto
Anvelope la preț de producător
Montare gratuită pe jantă
luni - sîmbătă 8,00 - 20,00
duminică 8,00-13,00
Bd. N. Iorga nr. 12A (vizavi de Bazar)
☎ 032/233192

SC GRĂDINARIU IMP. EXP. SRL

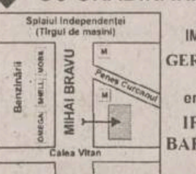

IMPORTATOR DIRECT
GERMANIA ȘI UNGARIA
Vinde en gross și en detail piese pentru:
IFA, ROBUR, LIAZ, BARKAS, WARTBURG, TRABANT
Tel.:01-3234027; 01-6391307, Fax: 01-2222164
Mobil: 094-561.803

TOFAN GRUP
luni - vineri 8,00 - 16,00
Șos. Păcurari nr. 92
în incinta TRANSMIXT SA (AUTOBAZA 2)
☎ 032/154.343

S.C. **INTER** expres S.R.L.
• Piese de schimb, anvelope, acumulatori, accesorii
Program 8,00 - 18,00
Str. Socola nr. 18 (lîngă Cotnari)
☎ /FAX 230278

MOLDO INTERTOUR
TRANSPORT MARFĂ și PERSOANE
intern și internațional
RAPID și AVANTAJOS!
Tel./fax: 032-211.732, 211.730

anvelope autocamioane
Taurus
Member of Michelin Group

3 ANI *garanție*
impar auto iasi
Tel.032/219470 Fax:142680
impar auto bacau
Tel.034/135121 Fax:117310
În colaborare cu SC TAXICOM SA Iași
Calitate la prețuri accesibile !

AGENDA BENZINĂRII

NOU! Anvelopele
MATADOR, DEBICA
GOODYEAR
de o calitate europeană, la un preț românesc!
Se distribuie la toate unitățile și depozitele **PECO**
Tel: 142780; 210088 Fax: 210013; 210001
PRIETENUL MAȘINII TALE

CASA *comercializează prin benzinăria din șoseaua Iași-Ciurea:*
○ benzină PREMIUM ○ motorină
○ uleiuri: motor, transmisie, amestec ptr. motoare în 2 timpi
○ apă distilată, lichid de frînă, lichid antigel
Program: 7^{00}-21^{00} ☎ 123500 int. 508

COMPETROL
Vă oferă produse **"PETROBRAZI"** prin benzinăriile:
- **Podul de Piatră (Splai Bahlui)** ☎/fax: 032/112240
- **Șos. Păcurari**
- **B-dul N. Iorga**

☎ TELEFOANE UTILE: FARMACII

FARMACIA MELISSA - MONTERO, PODU ROȘ
Str. Nicolina nr. 2, bl. C7, telefon: 234099
zilnic 8.00 - 20.00, sîmbătă și duminică: 8.00 - 18.00

Comercializează:
- medicamente indigene și import
- gama de vaccinuri produse de Institutul Cantacuzino Iași și București
- tehnică medicală
- produse pentru hrana și îngrijirea copilului
- produse parafarmaceutice

• FARMACIA SF. LAZĂR
zilnic : 8.00 - 20.00
sîmbăta : 8.00 - 14.00
duminica : 8.00 - 14.00
☎ 230.153

• ANDA FARM
Șos. Păcurari, bl. 474
zilnic : 8.00 - 20.00
sîmbăta : 8.00 - 16.00
duminica : 9.00 - 13.00
☎ 252.254

• ALDAMED - TEHNICĂ MEDICALĂ
(comercializează aparatură și instrumentar medical)
Str. V. Alecsandri nr. 1
zilnic : 8.00 - 20.00
sîmbăta : 8.00 - 15.00
duminică: închis
☎ 215.500

• ALSOC - FARMAVITA
Sf. Andrei 4
(lîngă Biserica Sf. Andrei)
zilnic: 9.00-19.00
sîmbăta: 9.00-14.00
duminica: 9.00-14.00
☎ 112043

• A.T.I.- PULS
Sos. Națională 194, bl. D
zilnic : 8.00 - 20.30
sîmbăta :8.00 - 20.00
duminica : 9.00 - 18.00
☎ 233.242, 233.223

• AVICENNA
Str. Stefan cel Mare nr. 10, bl. B2, sc. B
zilnic : 9.00 - 21.00
sîmbăta :9.00 - 14.00
duminica : închis
☎ 213.047

• BABY FARM
Str. V. Lupu 70-74
zilnic : 8.00 - 20.00
duminică: 9.00 - 13.00
☎ 271.357

• BEST FLORA
Str. Vasile Lupu 108
zilnic: 8.00 - 20.00
duminica: 8.00 - 14.00
☎ 271.962

• EUROPHARM
Str. Cerna 1 (Mircea cel Bătrîn)
zilnic : 8.00 - 20.00
sîmbăta : 8.00 - 14.00
duminică: 8.00 -14.00
☎ 224.109

• FARMACIA 4
Bd. Stefan cel Mare 3
zilnic : 7.30 - 19.30
sîmbăta : 8.30 - 13.30
☎ 142.020

• FARMACIA GHIȚUN
Str. Cuza Vodă 27
zilnic : 7.00 - 20.30
sîmbăta : 8.00 - 15.00
☎ 147.077, 231.876

• FARMA LIV
Str. Nicolina nr. 11, bl. A5
zilnic: 8.00 - 20.00
sîmbăta: 8.00 - 20.00
duminica: 8.00 - 14.00
☎ 231.197

• GABRIELA FARM
Str. Păcurari, bl. 582
zilnic: 8.00 - 20.00
sîmbăta: 8.00 - 14.00
duminica: 8.00 - 14.00
☎ 140.616, 122.827

• GABRIELA FARM
Str. Gavril Muzicescu nr.6
(lîngă Telefoane)
zilnic: 8.00 - 20.00
sîmbăta: 8.00 - 14.00
duminica: 8.00 - 14.00
☎ 216.507

• IRIS PHYTOPHARMA
Bd. Copou nr. 3
luni-vineri : 7.15 - 20.00
sîmbăta : 9.00 - 18.00
duminică: 9.00 -18.00
☎ 219.296

• FARMACIA PROFARM
str. Carpați nr. 17
(lîngă Poșta din Nicolina)
zilnic: 8.00 - 20.00
duminică: 8.00 - 13.00
☎/fax 224.952

• REMEDIA
Str. Gării 30
zilnic : 7.30 - 20.00
sîmbăta : 8.00 - 14.00
duminica : 8.00 - 14:00
☎ 146.325

• SALVIA
Cuza Vodă 1
zilnic : 7.30 - 20.30
duminica : 8.30 - 14.00
☎ 210.340

• SEMIS
Str. Străpungere Silvestru 7
zilnic : 8.00 - 20.00
duminică: 8.00 - 14.00
☎ 210.542

• TAIFARM 93
Str. Dimineții, bl. 774
(Frumoasa)
zilnic: 8.00 - 20.00
sîmbăta: 9.00 - 13.00
duminica: 9.00 - 13.00
☎ /FAX 216.138

• TEOFARM
Bd. Tutora 2 (Calea Chisinăului 2)
zilnic : 8.00 - 20.00
duminică: închis
☎ 231.118

• TEHNIS M.K.S.
str. Vasile Lupu nr. 17
(intersecția Bucsinescu)
luni-sîmbătă: 8.00 - 20.00
duminică: 9.00 - 17.00
☎ 272.180

• FARMACIA UNIVERSITARĂ
Bd. Independenței
Facultatea de Farmacie
U.M.F. parter (Rotonda)
zilnic: 7.30 - 18.00
sîmbătă: închis
☎ 116.104 int. 33

• FARMACIA NR. 1
B-dul Dacia nr. 32
zilnic: 8.00 - 16.00
sîmbăta: închis
☎ 153.498

• FARMACIA NR. 2
Piața Unirii 3
zilnic: 7.00 - 20.00 - 7.00
sîmbăta: program permanent
duminica: program permanent
Farmacie cu gardă
☎ 116.029

• FARMACIA NR. 7
Str. Socola 9, bl. E.1
zilnic: 7.00 - 20.00
sîmbăta: 8.00 - 14.00
☎ 132.293

• FARMACIA NR. 9
Str. Sălcilor, bl. 828 Nicolina II
zilnic: 7.00 - 20.00
sîmbăta: 8.00 - 14.00
☎ 122.782

• FARMACIA NR. 11
Str. Vasile Lupu 160, bl. G.3
zilnic: 7.00 - 20.00
sîmbăta: 8.00 - 14.00
☎ 175.457

• FARMACIA NR. 15
Bd. Independenței 23
zilnic: 7.00 - 20.00
sîmbăta: 8.00 - 14.00
☎ 116.408

• FARMACIA NR. 50
Str. Vasile Lupu 8, bloc D.3
zilnic: 7.00 - 20.00
sîmbăta: 8.00 - 14.00
☎ 172.867

• FARMACIA NR. 86
Str. Măgurii 4, Nicolina II
zilnic: 7.00 - 20.00
sîmbăta: 8.00 - 14.00
☎ 122.459

• FARMACIA NR. 14 PAȘCANI
Str. Stefan cel Mare nr.118, bl. A4
zilnic: 8.00 - 20.00
sîmbăta: 8.00 - 13.00
duminică: 8.00 - 13.00
☎ 164.059

• POGRANA SRL
STOMATOLOGIE; TEHNICĂ MEDICALĂ
str. Piața Voievozilor nr. 19
Alexandru cel Bun
(vis-a-vis de cinema Dacia)
Program: 9.00 -17.00
☎ 156.322, 092-700.514, 092-358.552

☎ TELEFOANE UTILE

- ☎ SALVARE: 961
- ☎ POMPIERI: 981
  Pașcani: 981, 761774
- ☎ POLIȚIE:
  Inspectoratul Județean Centrala 140720;
  Dispecerat 146666; Municipiu Centrala 140020
  Dispecerat 146840/955
  Ofițer de serviciu 146850;
  Serviciul Circulație - 140070.
- ☎ SERVICII MEDICALE MOBILE CORPO-SAN (asistență medicală non-stop de urgență la domiciliu): 113130
- ☎ PROTECȚIA MUNCII.: 116139
- ☎ ASOCIAȚIA ROMÂNĂ ANTI-SIDA, HOTLINE SIDA: 210024
- ☎ AGENȚIA C.F.R.: 147673
- ☎ INFORMAȚII GARĂ: 146333
- ☎ AUTOGARĂ: 146587
- ☎ TAXICOM, dispecerat: 953, 146593
- ☎ GO-TAXI, dispecerat: 279444
- ☎ TAXI ROMARIS, dispecerat: 215555, 222222
- ☎ TAXI LYON TRANZ, dispecerat: 214214
- ☎ AGENȚIA TAROM: 115239
- ☎ INFORMAȚII AEROPORT: 174058;271590
- ☎ STAȚII PECO: Bas Ceaus - 176865; Aurel Vlaicu - 175872; Bucium - 132891; Crișan - 112182; Păcurari - 164142; Sărărie - 147480.
- ☎ A.C.R. - informații utile: 112345, 130177.
- ☎ DISPECERATE: R.A. Gaz-Metan - 928; 141737; R.A. Apă-Canal - 214271 (centrala - 215410; robot - 219227); Renel - 147070, deranjamente - 929; Termoficare - 141956; R.A. Locuința - 112434; Telefoane - Deranjamente - 921;
- ☎ GARDA FINANCIARĂ: 114065, 12427.
- ☎ ADMINISTRAȚIA FINANCIARĂ: 143030
- ☎ TRIBUNAL: 146300
- ☎ PROCURATURĂ: 212566
- ☎ CAMERA DE COMERȚ: 117757
- ☎ CENTRUL MILITAR JUDEȚEAN: 146370
- ☎ STATUL MAJOR JUDEȚEAN DE APĂRARE CIVILĂ: 214470
- ☎ HOTELURI: Moldova - 142225; Traian - 143330; Unirea - 142110; Continental - 114320; Sport - 232800; Orizont - 112700
- ☎ POLICLINICA CU PLATĂ: triaj informații - 117244
- ☎ OFICIUL JUDEȚEAN PENTRU PROTECȚIA CONSUMATORILOR: 145392.
- ☎ AGENȚIA DE PROTECȚIA MEDIULUI: 214357
- ☎ LABORATOR ANALIZE "PRO FAMILIA": 230431
- ☎ FUNDAȚIA PENTRU PROTECȚIA ANIMALELOR "SALVANIM" - anunțuri pierderi/găsiri animale: 212184
- ☎ INSPECTORATUL DE SĂNĂTATE PUBLICĂ: 210910
- ☎ Vama Nicolina - 142817
- ☎ Punct vamal Of. Poștal 13 - 113093
- ☎ Direcția Regională Vamală Iași - 127779; 130154

MATER OPTICA - cel mai modern centru de oftalmologie și optică medicală din România

- **Consultații oftalmologice și optică medicală la nivel european**
- **Prescripții lentile de contact**
- **Măsurarea presiunii intraoculare cu aplanotonometru elvețian HAAG-STREIT**

Bd. Independenței nr. 10
tel. 214072

Medici care asigură consultații:
Prof. dr. S. BUIUC
Medic primar dr. G. BEȘCHEA
Medic primar dr. G. DIMITRIU
Medic primar dr. G. MACOVEI
Medic specialist dr. C. ANDRON
Medic specialist dr. M. BREDEȚEAN
Medic specialist dr. M. DOGARU
Medic specialist dr. D. PETRARU
Medic specialist dr. G. TODOSI

SERVICII MEDICALE

• MEDICAL TEST
LABORATOR ANALIZE MEDICALE
(peste 200 tipuri de analize cu aparatură și reactivi import: SUA, Germania, Franța etc.)
-hematologie, biochimie, imunologie, parazitologie, microbiologie, din care MARKERI TUMORALI, ENDOCRINI, INFECȚIOȘI, RISC CORONARIAN etc. zilnic:7.00-19.00
Bd.N.Iorga 6, bl. 903A
(vis-à-vis de Gara Nicolina)
☎ 230774

• PRIMA
Cabinete medicale
• **STOMATOLOGIE** - Dr. Vasile Crivoi
Tehnicieni: Nicolae Niculescu, Sorin Ruxandra
• **MEDICINĂ GENERALĂ**
Dr. Petre Crivoi - medic de familie
- EKG computerizat Microsoft
- Glicemie instant
Str. Ciurchi 109
☎ 175.380

ASTĂZI NOI SUNTEM DE GARDĂ!

• Cabinet de oftalmologie și optică medicală
SC MEDOPTICA SRL str. Arcu nr. 1, bl. TAROM, sc. A (la ieșirea din Cinema "Victoria")
- Consultații, tratamente oftalmologice și optică medicală
- Prescripții lentile de contact CIBA - Vision (inclusiv lentile de contact estetice)
Medici care asigură consultații:
Dr. Anghel Kreolla
Dr. Pepelea Lucia
Dr. Scînteie Mira
Dr. Romanescu Carmen
Dr. Tarasi Carmen
Dr. Dimofte Doina
Dr. Rusu Valeriu
Dr. Constantin Cătălin
Program:
luni - vineri: 9.00 - 19.00
sîmbătă: 10.00 - 14.00
Pentru programări și informații sunați la ☎ 225423

• POLICLINICA "SĂNĂTATEA 2000"
DR. CONSTANTIN IORDACHE
medic primar pediatru și medic specialist cardiologie acordă consultații la domiciliul copiilor sau la Policlinica "Sănătatea 2000", din str. Lăpușneanu 7A.
☎ 214001-acasă
214002-policlinică
094/ 507780 -mobil

• DR. BUDEANU DOINA
medic specialist psihiatru consultații, tratament medicamentos, psihoterapie, somatoterapie, relaxare.
Policlinica Sănătatea 2000
Str. Lăpușneanu 7A
☎ 214002

• PRO FAMILIA
Laborator analize medicale
efectuează orice investigație de laborator, executate de profesori universitari
Str. Tutora 11C, sc. D
Program: :zilnic: 7.00-18.00
sîmbăta și duminica: 9.00-11.00
☎230.431

• CENTRUL MEDICAL "IRIS"
Coordonator:
Dr. IVONA LUPAȘCU
Ecograf cu Doppler color computerizat
- obstetrică - ginecologie
- cardiologie
- urologie

Consultații și ecografii
- ecografie generală
- medicină generală, acupunctură
- psihiatrie

Bd. Copou 38, bl. A4, sc. A, ap.1
Programări zilnic: 11.00 - 18.00
sîmbătă: 7.30 - 17.30
☎ 213793

• CABINET PARTICULAR DE OBSTETRICĂ ȘI GINECOLOGIE *"ECHOMED"*
■ **ECHOGRAFII:**
diagnostic de sarcină, depistarea sexului fetal, afecțiuni ale sînului, abdomino-pelvine.
■ **Chiuretaje uterine** pentru întreruperea cursului sarcinii și control post-chiuretaj
■ **Tratamente pentru sterilitate** (feminină și masculină)
■ **Teste** pentru sarcină (3 minute)
■ **Contracepție** orală și montări sterilete
■ **Colposcopii.**
■ **Cauterizări** - biopsii uterine și de col.
Consultații asigurate de profesori universitari și medici specialiști de înaltă competență profesională.
Sos. Păcurari nr. 4, corp anexă la bl.590A (vis-a-vis de Oficiul PTTR)
☎251927 (fax) ; 018-613.388
PROGRAM:
Luni-Vineri:11.30-18.30
Sîmbătă: 9.00-14.00
Duminică: 12.00-18.00

• Servicii medicale mobile CORPO SAN
- consultații medicale adulți și copii, la domiciliul pacientului, în regim de maximă urgență;
- asigură electrocardiograme la domiciliul bolnavului cu aparatură medicală performantă;
- echipajul medical poate fi apelat direct la telefonul mobil 092.376.370;
Apelați ***NON STOP*** **CORPO SAN.**
tel.mobil 092.376.370
☎**113130**
Sănătatea este bunul nostru cel mai de preț!

• CABINET STOMATOLOGIC DENTAPRO
DR. LUCIAN TEOFĂNESCU
Str. Rafael 4 (Sărărie, vizavi de Lic. Economic 1):
- consultații **GRATUITE**;
- refacerea zîmbetului plăcut cu materiale cu aspect identic cu dinții naturali;
- nopți liniștite, fără grija durerilor de dinți.
Programează-te ACUM la:
☎ **115521**

• CABINETE MEDICALE VARARU -"CASTEL"
■ **GINECOLOGIE:** conf. dr. Anton Cristina, medic primar dr. Cărăuleanu Magda, medic primar dr. Nicoară Viorica, dr. Ciupilan Irina, dr. Ene Simona
■ **ENDOCRINOLOGIE:** conf. dr. Mogoș Voichița
■ **PSIHOLOGIE:** psiholog Lupu Adriana
■ **CHIRURGIE:** dr. Pădureanu Sergiu
Medic coordonator: dr. Vararu Diodor
Bd. Al. cel Bun 8, bl. 1205
☎ **214318, 158982.**

• POLICLINICILE "MEDISAN"
■ **MEDISAN 2:**
Balneologie, boli interne, cardiologie, chirurgie, dermatologie, homeopatie, medicină generală, neurologie, obstetrică - ginecologie, O.R.L., psihiatrie, psihologie, reumatologie, urologie, fizioterapie, endocrinologie, hematologie
■ **LABORATOR ANALIZE MEDICALE**
(mai ales boli parazitare din sînge, secreții și fecale)
■ **Consultații asistate psihoenergetică, diagnoză și clarviziune cu Valentina Gîrlea.**
■ Dermatochirurgie, scoaterea definitivă a firelor de păr de pe față.
■ Tratamente diverse, terapii alternative, homeopate, bioenergie, tehnica REIKI, presopunctură, reflexoterapie.
Str. Sf. Lazăr 49, et 2 (Tipografia Dosoftei)
zilnic: 9.00 - 18.00
sîmbătă: 8.00 -13.00
☎ **232753, 114274**

• ASOCIAȚIA ELTA UNIVERSITATE
● asigură tratamente în toate bolile terminale
(cancer, boli autoimune)
☎ **092-371197**
092-317671

• CABINET DE ALERGOLOGIE
Dr. Victoria Maxim
Medic primar pediatru și specialist alergolog, copii și adulți
Ofer consultații, testări cutanate, tratament.
Piața Voevozilor 13, bloc 3 (Cinema Dacia) în studio FOTO
Marți, Joi: 14.00 - 17.00
Sîmbătă: 9.00 - 11.30
☎ **138594, 136172, 131525**

• SOCIETATEA MEDICALĂ "MARIA MAGDALENA"
(înființată în 1992)
Aleea Mușatini nr. 4
funcționează cu:
CABINET BOLI INTERNE ȘI ELECTROCARDIOGRAFIE (cu specialist din Policlinică)
CABINET TRATAMENTE
(injecții intramusculare, intravenoase, perfuzii, aerosoloterapie, infiltrații și anestezii locale, electropunctură, magnetoterapie, presopunctură, masaj electric recuperator, kineziterapie, pansamente)
CABINET DE ANESTEZIE,
autorizat de Ministerul Sănătății cu practică numai în unități sanitare, dotate cu aparatură verificată și cadru mediu și specialist care a lucrat numai în clinici universitare
CU AMBULANȚA UNITĂȚII se fac consultații și tratamente de urgență la domiciliu precum și internarea cazurilor deosebite
EVITAȚI SPITALIZAREA
tratîndu-vă în familie!
☎ **251044, 135209 (24 de ore din 24)**

• POLICLINICA "PROFESMED"
str. VASILE CONTA nr. 18 (vizavi de policlinica Municipală, Piața Sf. Spiridon)
CONSULTAȚII ȘI TRATAMENTE ÎN TOATE SPECIALITĂȚILE
Se efectuează și: **ANALIZE DE LABORATOR** cu aparatură și reactivi din import; **CHIURETAJE** - metoda modernă prin aspirație; **ECOGRAFII; ACUPUNCTURĂ** în afecțiuni neurologice; **TRATAMENTE BIONICE** în afecțiuni dermatologice, osoase, neurologice; **TRATAREA** obezității, impotenței sexuale, infertilității, tulburărilor de creștere.
Medicii Policlinicii sunt nume sonore ale medicinii ieșene, în majoritate profesori universitari.
Prețurile percepute pentru consultații și analize sunt cele mai reduse.
☎ **213 226**

• CABINET OFTALMOLOGIC
DR. EMILIA DARABĂ,
medic primar oftalmolog
- Consultații și tratamente oftalmologice
- Prescripții ochelari și lentile de contact

Program: luni,miercuri, vineri: 14.30-16.30
Sediu: str. Petru Rareș 14, parter, sc. E, colț cu str. Arcu (lîngă sediul Telecable, vis-a-vis de mag. "Bing-Bang")
Relații și programări la
☎ **213536, 226028**

• MEDICAL CENTER - *MICROCLINICĂ DE LUX "THEMIS-ART" Iași*
Terapie laser fără suferință și durere la jumătate din prețurile pieței medicale românești
GINECOLOGIE: echografii genitale și abdominale, întreruperi de sarcină la cerere prin metoda instrumentală sau aspirație; diatermocauterizări laser sau electrice, alte intervenții de specialitate cu monitorizare permanentă post-operatorie, aparatură de anestezie și reanimare ultramodernă
OBSTETRICĂ: planificare familială, sterilete (gratuit pentru eleve și studente), consultații și supraveghere permanentă a gravidei (determinarea DOPPLER a sexului fătului), sfat premarital și prenatal
DERMATO-VENEROLOGIE:consultații, tratamente, chirurgia verucilor, papiloamelor, microtumori cutanate (bisturiu laser și electric), ulcere ale gambei, herpes, acnee (tratament prin lumină polarizată), alopecia-areata-pelada (prin imunoterapie de contact
STAȚIONAR CU PATURI
- Profesori universitari și medici specialiști de înaltă competență profesională.
str. Luca Arbore 10A, bl. 404, parter
☎**/fax: 250929**

PROGRAMĂRI FUNCȚIONARE NON-STOP!

• S.E.C.S. CABINET DE PLANIFICARE FAMILIALĂ
- Counseling în contracepție
- Consultații sexologie, endocrinologie, și ginecologie
- Contraceptive moderne de ultimă generație
- Teste de sarcină
- Contracepții de urgență

Program:
luni - vineri: 15.00-19.00
Str. Oastei 2, (incinta Dispensarului Copou, vis-a vis de Lic. "G. Ibrăileanu")
☎ **272996**
HOT - LINE 092389103
zilnic: 20.00-22.00

• STEREOPSIS
Centrul de îngrijire oftalmologică
asigură:
- consultații și tratamente oftalmologice
- prescriere de ochelari și lentile de contact

PROGRAMĂRI (după ora 19.00):
Prof. dr. P.P. Vancea
☎ **133243**
Asist. univ. dr. Camelia Bogdănici
☎ **210892**
Dr. Carolina Nechita
☎ **112561**
Dr. Marieta Trandabăț
☎ **230114**
Str. Cloșca 8, parter, (Centrul Comercial Ștefan cel Mare, vis-a-vis de ASIROM)
☎ **116651, 210892**

• Cabinetul MEDICINĂ ALTERNATIVĂ
Bl.TAROM,sc.A - Tel. 213511
■ ***Dr.Beatrice LUCACHE***
• medic primar în medicină generală • acupunctor specializat în Asia: • diagnoză naturistă și alopată • acupunctură
• laseroterapie • maxibustie
• electroacupunctură • masaj
• electronografie
☎ **214177, 213511, 092-719702**

ÎNSCRIERI PENTRU MEDIC DE FAMILIE

• CABINET MEDICINĂ GENERALĂ ADULȚI ȘI PEDIATRIE
• CABINET ACUPUNCTURĂ
Dr. BOTU MAGDALENA
• Consultații medicină generală adult, și pediatrie
• Diagnostic și tratament acupunctură: boli ale aparatului locomotor, cardiovascular, respirator, digestiv, urinar, boli ginecologice și neuropsihiatrice

VĂ OFERIM SERVICIILE DE MEDIC DE FAMILIE
Str. T. Vladimirescu nr. 31, bl. 333, sc. C, ap. 1 - parter (stația Pădurii)
☎ **118189 (cabinet) - 16^{30}-19^{30}**
☎ **113481 (domiciliu)**

• CONSULTAȚII OFTALMOLOGICE ȘI OPTICĂ MEDICALĂ
prin S.C. CLAROPTIC S.R.L. (Al. Ghica Vodă, după Spitalul C. Parhon)
Dr. Leonida Jolobceastăi - doctor în Științe Medicale
asigură consultații medicale oftalmologice, prescripții ochelari și lentile contact cu executarea urgentă a comenzilor la prețuri minime: rame - import și indigene, lentile ZEISS heliomate, cilindrice, dublu focar etc. la S.C. **CRISTAL OPTIC** S.R.L. (incinta Policlinicii C.F.R. - parter) - optician **Titiana Cozma**
Program:
Dr. Leonida Jolobceastăi
luni, marți joi, vineri: 14.00-18.00
sîmbăta: 9.00-12.00
Optician Titiana Cozma
zilnic: 9.00-18.00
sîmbăta, duminica: închis
☎**116.142**

• MEDIC PRIMAR PEDIATRU
Doctor în Științe Medicale
CONSTANTIN AILIOAIE
Ofer **permanent consultații** la domiciliul copilului și adolescentului sau la cabinetul meu particular cu **cele mai moderne strategii de tratament.**
☎**094-507798 (URGENȚE), 251.117**

• MEDIRO (servicii medicale)
Asigurăm asistență medicală de specialitate în:
• **Medicină internă, cardiologie, neurologie, pediatrie, dermatologie;**
• **Analize laborator (Biochimie, Hematologie);**
• **ECHOGRAFIE, ELECTRO-CARDIOGRAME;**
• **Tratamente diverse (injecții intramusculare, intravenoase, infiltrații, perfuzii etc);**
■ **LOGOPEDIE** - Tratament în Tulburări de vorbire la copii și adulți (congenitale, pastraumatice, după accidente ischemice)
■ **ASISTENȚĂ PEDIATRICĂ pe bază de ABONAMENT (3 luni, 6 luni, 12 luni)**
Asistența medicală este acordată de cadre didactice universitare și medici primari de înaltă competență profesională.
Pe 1 iunie între 12.00-19.00
CONSULTAȚII GRATUITE pt. COPII 0 - 16 ani.
B-dul Alexandru cel Bun nr. 4, bl. 1205C-parter (în apropierea Podului dintre cartierele Mircea cel Bătrîn și Alexandru cel Bun)
Program: zilnic 9.00-19.00
☎ **259.111**

• RADIOGRAFII DENTARE ORTOPANTOMOGRAFII prin **Laborator Röntgendentar "AKTIN"**
Str. Moara de Foc 35, et. IV (Centrul de Afaceri)
Program: zilnic 16.00-19.00
marți, joi: 9.00-12.00
Elevii și studenții beneficiază de reduceri la ORTOPANTOMOGRAFII

• Consultații și ecografii obstetrică - ginecologie
Dr. MIRCEA ONOFRIESCU
medic primar obstetrică-ginecologie
ECHOGRAFII APARAT SIEMENS DOPPLER COLOR
marți și vineri: 13.00-15.00 la **Policlinica Industrială (nr. 2)**
☎ **133088**
CONSULTAȚII PROFESMED
luni și vineri: 17.00 - 19.00
☎ **213226**

• FIMEX comercializează
Proteze și produse de osteosinteză
☎ **117119, fax: 211333**

• Cabinet stomatologic și laborator dentar
execută lucrări din compozit și porțelan
☎ **130624, 162412 după ora 20.**

• Consultații psihiatrie
Dr. Gheorghe Balan
medic primar, Doctor în Medicină - ofer consultații :
PSIHODIAGNOSTIC, CHIMIOTERAPIE, PSIHOTERAPIE; CONDIȚIONARE REPULSIVĂ la alcool; HIPNOZĂ
Policlinica PROFESMED (str. V.Conta nr.18)
Programări la
☎ **213226, 214595**

• Prof. univ. dr. N. TRIFAN
Boli de copii și adolescenți, consultații la cabinet și la domiciliul bolnavului.
Promptitudine, competență, eficientă, cost redus.
SÎMBĂTA ÎNTRE 9.00-12.00 CONSULTAȚII GRATUITE PT. PERSOANELE DEFAVORIZATE
Programări la
☎ **113.775**

• TRATAMENTE COZAC
Terapie exclusiv naturistă formată din picături superconcentrate, ceaiuri, siropuri testate și aprobate de Ministerul Sănătății (nr. 288/1997), utilizate într-o serie largă de afecțiuni:
■ **MALIGNE**: tumori maligne, ciroză hepatică, boli de sînge
■ **BENIGNE**: tumori benigne, hepatite, ulcere gastrodudenale, boli vasculare, afecțuni respiratorii, dermatologice, etc.
■ **DIABET ZAHARAT**

ENERGITINCTONIC (tinctură energizantă)
întărește rezistența organismului și îmbunătățește performanțele fizice, mentale și sexuale, utilă în combaterea stressului

Cozac - speranța vieții tale, acum și la Iași !
Casa sindicatelor, ☎ **135158**
Luni-Marți-Joi: 15.00-18.00

• "VIVIDI" - Laborator medical
Biochimie și hematologie
Recoltări la sediul laboratorului sau la domiciliul pacientului.
Str. V. Conta 26 (colț cu Nicu Gane - P-ța Independenței)
☎ **142006**

• POLICLINICA "SĂNĂTATEA 2000"
Str. Lăpușneanu 7A
☎ **214002**
între orele 10^{00}-18^{00} asigură asistență medicală și psihologică în următoarele specialități:
• **Dr. CONSTATIN IORDACHE** - pediatrie, cardiologie pediatrică
• **Dr. DORIN V. BEJAN** - reumatologie-balneologie
• **Dr. ADRIAN COVIC** - medicină internă, nefrologie
• **Dr. COSMA MIHAI** - medicină internă, cardiologie
• **Psih. MIHAELA GHIRCOIAȘ** - psihologie copii
• **Psih. ILEANA HAȚU** - psihologie adolescenți, adulți
• **Dr. ADRIANA PANAITESCU** - psihiatrie copii - adolescenți
• **Dr. DOINA BUDEANU** - psihiatrie adulți
• **Dr. GABRIELA DIMITRIU** - oftalmologie
• **Dr. RODICA THEODORU** - dermato-venerologie
• **Dr. ELENA CHIRIAC** - psihiatrie adulți
• **Dr. IULIANA ACHIȚI** - neurologie
La noi veți găsi competență înțelegere și înalt profesionalism.

• CABINET STOMATOLOGIC
Dr. Lucia Bârleanu
(medic primar, doctor în științe medicale)
Dr. Emilian Hurjui - medic primar
Dr. Liviu Ene - medic primar
Oferă:
• Consultații și tratamente stomatologice moderne în condiții deosebite de confort și eleganță;
• Competență profesională și promptitudine;
• Tarife similare celor de la Policlinica cu plată; Reduceri pentru studenți;
• Programări zilnic:
str. Sulfinei nr. 15, ☎ **117035**

• CABINET DE PSIHOLOGIE
POLICLINICA "SĂNĂTATEA 2000"

Copilul dvs.
- este nervos și agitat?
- are probleme cu școala?
- se trezește speriat noaptea?
- mai face noaptea pipi în pat?
- a devenit adolescent și este dificil?

Sînt momente în viața prin care trecem cu toții cînd sîntem "depășiți" de dificultăți; uneori avem impresia că nimic nu ne reușește. Poate pentru moment, sau poate dura mult timp. Asta nu înseamnă că ești "bolnav". Dar **CUI** să-i spui?, **CINE** să te înțeleagă? **O persoană COMPETENTĂ, DE ÎNCREDERE, APROAPE.** Dacă se întîmplă astfel de lucruri este cazul să consultați **UN PSIHOLOG** (specializat în străinătate pentru psihodiagnostic și psihoterapie infantilă).
• Telefonați pentru programare: str. Lăpușneanu 7A, ☎ **214002**

• CENTRUL MEDICAL "ARS MEDICA"
Primește înscrieri pentru MEDICUL DE FAMILIE.
Oferă următoarele servicii medicale:
- consultații medicină generală
- ecografie, electrocardiografie
- cardiologie, acupunctură
- tratamente injectabile
- obstetrică-ginecologie
- eliberare de rețete compensate și alte acte medicale

Bd. Alex. cel Bun 16, bl. 1212, sc. A, ap. 3 (lîngă piața agroalimentară)
☎ **156.342**

• Dr. Maria POP
medic specialist psihiatru
• consultații tratamente de specialitate
Programări la tel. 212848

TELEFOANE UTILE
CABINETE ȘI FARMACII VETERINARE

ASOCIAȚIA CHINOLOGICĂ A MUNICIPIULUI IAȘI (singura recunoscută de A.CH.R. și F.C.I.)
Str. Sf. Atanasie nr. 12. Relații la toate cabinetele veterinare particulare autorizate sau la telefon **032/217111, 032/112391**

CABINET INTERSERVICE VET
Str. Sf. Atanasie nr. 12
zilnic :10.00 - 13.00, 16.00 - 20.00
sîmbătă : 10.00 - 13.00
duminică : 10.00 - 13.00
☎ **032/217111, 032/112391**

CABINET ANIMAVET
Aleea Oltea Doamna nr. 4 (în spatele Bisericii Catolice din Nicolina)
zilnic : 10.00 - 13.00; 16.00 - 19.00
sîmbătă, duminică : 10.00 - 13.00
☎ **032/220028, 094647930**

CABINET ECHO VET
Str. Gându nr. 1
zilnic : 15.00 - 19.00
sîmbătă, duminică : 10.00 - 13.00
☎ **032/114397**

CABINET VETERINAR PROVET IAȘI
Str. Smîrdan nr. 93 C
zilnic : 9.00 - 13.00, 15.00 - 21.00
sîmbătă : 9.00 - 16.00
duminică : 10.00 - 13.00
☎ **092.376.433 (NON STOP)**

CLINICĂ ȘI FARMACIE UNIVET
Str. Ion Creangă nr 15 (lîngă Alimentara Triumf)
zilnic : 8.00 - 20.00
sîmbătă : 9.00 - 13.00
duminică : 9.00 - 13.00
☎ **032/176647**

CABINET DUOVET
Str. Nicolae Gane nr. 17
zilnic : 16.00 - 20.00
sîmbătă, duminică : 10.00 - 13.00
☎ **092555155, 032/214773,**

FARMACIE W-2000
Str. C. Negri (lîngă Biserica Bărboi - Tg. Cucu)
zilnic: 9.00 - 17.00
sîmbătă, duminică: 9.00 - 12.00
☎ **032/212342**

FARMACIE VETERINARĂ BIOVET
Str. Primăverii nr. 23 (lîngă Policlinica Industrială)
zilnic: 9.30 - 17.30
sîmbătă: 9.30 - 13.00
duminică: închis
☎ **032/233414**

FARMACIE VETERINARĂ "INTERSERVICE VET"
Str. Bacinschi nr. 9 (lîngă alimentara NEST-Autogară)
zilnic : 8.00 - 20.00
sîmbăta și duminica :8.00 - 14.00
Piața Chirilă
zilnic : 9.00 - 17.00
sîmbătă : 9.00 - 13.00

FARMACIE VETERINARĂ MEDIVET
Str. Păcurari, bl. 543, parter
zilnic: 9.00 - 17.00
sîmbătă: 9.00 - 13.00
☎ **/FAX 032/217869**

CARNETUL ZILEI

TVR 1

6,00 România: Ora 6 fix! TVR Info (orele 6,30; 7,30; 8,20); Gura satului; Horoscop; Revista presei (ora 7,00); Nu ar strica să știți; O poveste pe zi; Invitatul emisiunii (ora 8,00)

8,10 TELEMONDIAL

8,30 Desene animate (r)

9,00 TVR Cluj-Napoca

10,00 TVR Info

10,05 TVR Iași. Expres: Știri din actualitatea regională; Focus; În căutarea turiștilor pierduți; Vitralii: inscripții pe un madrigal - Vasile Spătărelu; România de dincolo de graniță; Concurs

11,00 TVR Timișoara. Știri zonale; "Banatica" - emisiune interculturală, cu participarea minorităților germană, maghiară, sîrbă; Cronica bănățeană; Actualitatea din partea de vest a țării; Orizonturi sîrbești

12,00 TVR Info

12,05 Sensul tranziției

13,00 Față în față cu autorul (r)

14,00 TVR Info

14,10 Perla neagră (s/r, Argentina 1992). Ep. 144

15,00 Tradiții. Sînzienele... la solstițiul de vară

15,30 PRO Patria

16,30 Telemondial. Turneul final al Campionatului Mondial de Fotbal Franța '98: Franța - Danemarca. Transmisiune directă de la Lyon

18,55 Sunset Beach (SUA, 1997, s).

19,55 Doar o vorbă "săt-i" mai spun!

20,00 Jurnal. Ediție specială. Meteo. Sport

21,00 Efecte secundare (SUA, 1995).

21,45 Turneul Final al Campionatului Mondial de Fotbal-Franța '98: Spania-Bulgaria. Transmisiune directă de la Lens

23,55 TVR Info

TVR 2

6,30 TVM Telematinal

8,00 Doi ani de vacanță printre dinozauri (Japonia, 1995)

8,30 Turneul final al Campionatului Mondial de Fotbal - Franța '98

11,00 Documentar (CFI). Sporturi extreme (r)

11,30 Atlas (r)

12,00 Sunset Beach (s/r, SUA, 1997). Ep. 242

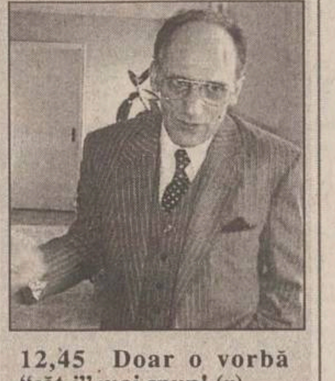

12,45 Doar o vorbă "săț-i" mai spun! (r)

12,55 TVR Info

13,00 Sănătate, că-i mai bună decît toate! Cît de greu este să fii medic de familie?

13,30 Eclesiast '98 (r)

14,00 Emisiune în limba maghiară; La o ceașcă de cafea...

15,00 TVR Info

15,10 Limbi străine. Germană

15,35 Doi ani de vacanță printre dinozauri (d.a., Japonia, 1995)

16,00 Veronica - Chipul iubirii (Argentina, 1992)

16,50 Perla neagră (s, Argentina 1992); ep. 146

17,40 Tribuna partidelor parlamentare

17,50 TVR Info

18,00 Hei-Rup! Hei-Rap!

19,00 Știri bancare și bursiere

19,10 Turneul Final al Campionatului Mondial de Fotbal - Franța '98: Africa de Sud-Arabia saudită. Înregistrare de la Bordeaux

21,00 Pentru dv. doamnă!

22,00 Celălalt Capone (SUA, 1991). Cu: Eric Roberts, Adrian Pasdar, Ally Sheedy; Anthony Crivello. Regia: John Gray.

23,35 Ghici cine vine la mine?

24,00 Turneul Final al Campionatului Mondial de Fotbal - Franța '98: Nigeria-Paraguay. Înregistrare la Montpellier

PRO TV

7,00 Ora 7, bună dimineața!

9,00 Film serial: Tînăr și neliniștit (r)

9,50 Puls financiar

9,55 Prima pagină

10,00 Procesul mondialelor (r)

10,30 Film serial: Seinfeld (r)

11,00 Film serial: Insula misterioasă, ep. 36

Film serial: Chicago Hope (r)

12,15 Film serial: Pensacola - trupe de elită (r)

12,55 Știrile Pro Tv. O propoziție pe zi

13,00 Film artistic: Viața merge mai departe (SUA, 1990). Regia Paul Brickman; cu: Jessica Lange, Joan Cusack, Charlie Korsmo

14,50 Teleshopping

15,00 Film serial: Maria, ep. 211

15,50 Teleshopping

16,00 Film serial: Nano, ep. 66

17,00 Știrile Pro Tv. O propoziție pe zi

17,15 Film serial: Tînăr și neliniștit, ep. 530

18,00 Film serial: Povești extraordinare, ep. 38

18,25 Știrile Pro Tv

18,30 Chestiunea zilei

18,35 Riști și cîștigi!

19,00 Roata norocului (emisiune-concurs)

19,30 Știrile Pro Tv

20,15 Film artistic: Sclavii New York-ului (SUA, 1989). Regia James Ivory; cu: Bernardette Peters, Adam Coleman Howard. O propoziție pe zi

22,35 Știrile Pro Tv

22,40 Chestiunea zilei

22,50 Film serial: Seinfeld, ep. 114

23,20 Știrile Pro Tv

23,45 Prima pagină

23,50 Chestiunea zilei

0,00 Procesul mondialelor

1,00 Puls financiar

1,05 Prima pagină

1,10 Film erotic: Adult Stars Close up

2,10 Talk show: Punctul pe I

3,10 Film serial: Cracker (r)

3,55 Film serial: Insula misterioasă

ANTENA 1

7,00 Dimineața devreme

10,00 Planeta vie - Lupta pentru supraviețuire (do). Ep. 17

10,35 Orășelul fantastic (s). Ep. 17

11,00 Secția de poliție 87: Momeala (f.a., SUA 1996) (r)

12,40 Fără limită

13,00 Tropical Heat (s/r)

14,00 Știrile amiezii

14,10 Sfîntul (s). Ep. 33

15,10 Roata de rezervă (r)

15,40 Întoarcerea Sfîntului (s). Ep. 8

16,35 Văduva (s). Ep. 32

17,30 Telerebus

18,00 Esmeralda (s). Ep. 90

19,00 Observator

19,30 Dallas (s). Ep. 34

20,20 Sărutul vampirului (thriller, SUA, 1989). Cu: Nicolas Cage, Jennifer Beals. Regia Robert Bierman

22,00 Hombres - Războiul sexelor (s). Ep. 18

22,45 Sport/Știri

23,00 Tropical Heat (s). Ep. 15

23,45 Microbiștii de la miezul nopții

0,30 Observator (r)

1,00 Quantum

1,10 Sfîntul (s/r)

2,00 Văduva (s/r)

2,50 Dallas (s)

3,40 Esmeralda (s/r)

TV PRIMA

7,00 Prima oră - magazin matinal

10,00 Celebri și bogați (s/r). Ep. 136

12,00 Pretutindeni cu tine (s/r). Ep. 131

13,00 Focus 13 (știri)

13,15 Starea de veghe (talk-show/r)

14,45 Teleshopping

15,00 Flash (știri)

15,05 Xuxa (show pentru copii).Ep. 60

15,30 Rocky Bullwinckle (d.a.).

16,00 Focus 16 (știri)

16,15 Pretutindeni cu tine (s).

16,45 Prietenul nostru Jake (s). Ep. 34

18,00 Celebri și bogați (s). Ep. 137

19,00 Focus 19 (știri)

19,45 Meșterul casei (s). Ep. 139

20,15 Un alt început (s.). Ep. 5. Cu: Gerald McRancy, Wendy Phillips

21,15 Renașterea (dramă, SUA, 1980). Cu: Ellen Burstyn, Sam Shepard. Regia: Daniel Petrie

23,00 Focus 23 (știri)

23,30 Starea de veghe (talk-show live)

1,00 Colpo grosso (show)

1,30 Focus 23 (r)

METEO

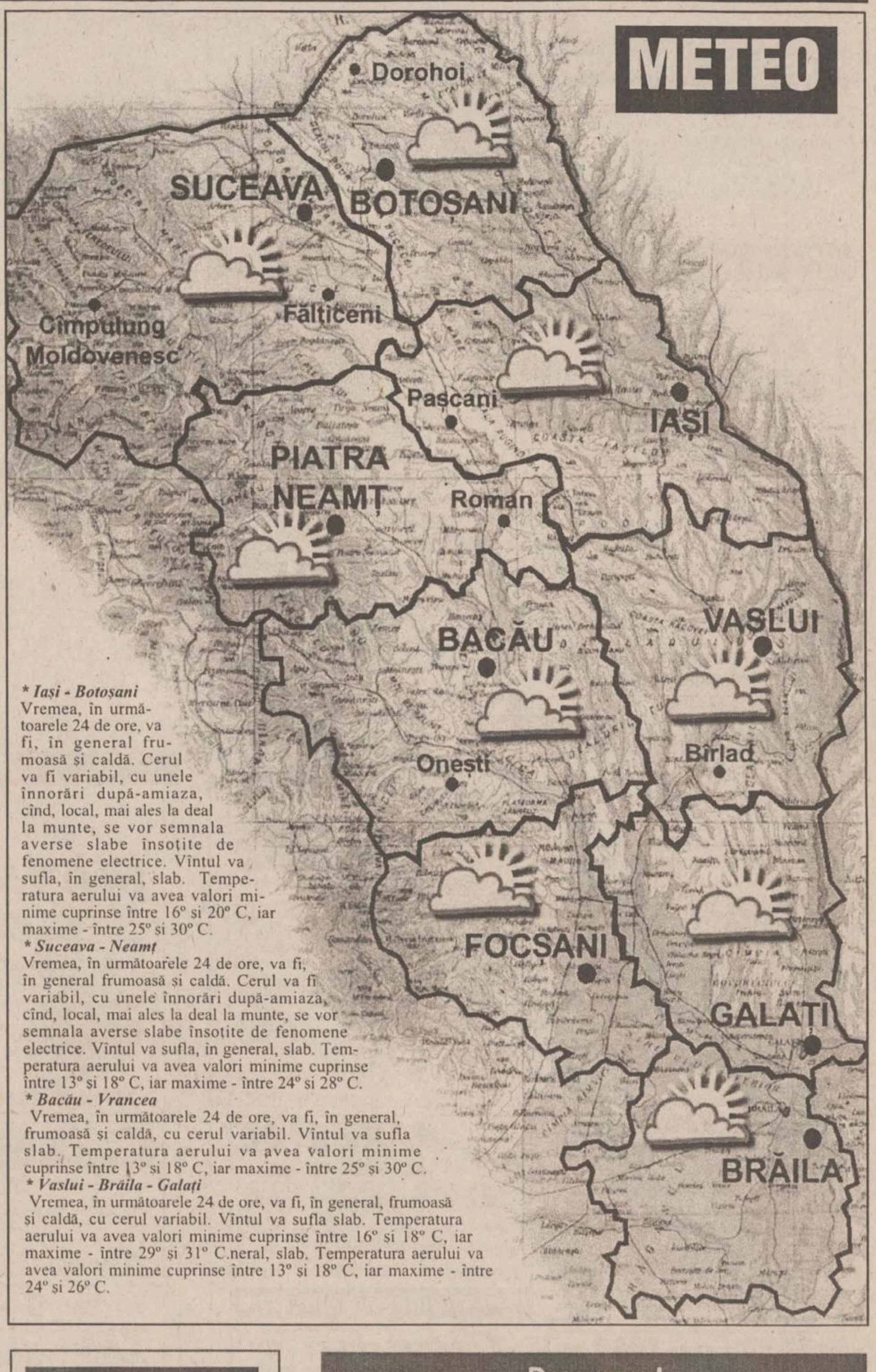

Iași - Botoșani
Vremea, în următoarele 24 de ore, va fi, în general frumoasă și caldă. Cerul va fi variabil, cu unele înnorări după-amiaza, cînd, local, mai ales la deal la munte, se vor semnala averse slabe însoțite de fenomene electrice. Vîntul va sufla, în general, slab. Temperatura aerului va avea valori minime cuprinse între 16° și 20° C, iar maxime - între 25° și 30° C.

Suceava - Neamț
Vremea, în următoarele 24 de ore, va fi, în general frumoasă și caldă. Cerul va fi variabil, cu unele înnorări după-amiaza, cînd, local, mai ales la deal la munte, se vor semnala averse slabe însoțite de fenomene electrice. Vîntul va sufla, în general, slab. Temperatura aerului va avea valori minime cuprinse între 13° și 18° C, iar maxime - între 24° și 28° C.

Bacău - Vrancea
Vremea, în următoarele 24 de ore, va fi, în general, frumoasă și caldă, cu cerul variabil. Vîntul va sufla slab. Temperatura aerului va avea valori minime cuprinse între 13° și 18° C, iar maxime - între 25° și 30° C.

Vaslui - Brăila - Galați
Vremea, în următoarele 24 de ore, va fi, în general, frumoasă și caldă, cu cerul variabil. Vîntul va sufla slab. Temperatura aerului va avea valori minime cuprinse între 16° și 18° C, iar maxime - între 29° și 31° C.neral, slab. Temperatura aerului va avea valori minime cuprinse între 13° și 18° C, iar maxime - între 24° și 26° C.

RADIO NORD - EST

5,30 - 10,00 Micul dejun. Emisiune matinală de informații și muzică, știri din actualitatea locală, informații utilitare, horoscop, informații economice, relatări, interviuri în direct, concursuri (6,00-6,30 buletinul de știri și programul Actualitatea preluate de la BBC). Realizatori: Emanuel Botezatu și Gabriel Avasiloaei ■ **10,00-14,00 Fir direct.** Timp de patru ore în contact direct cu viata orașului: informații din actualitatea locală, revista presei, concursuri și muzică. Realizator: Alina Balaș ■ 14,00-14,30 BBC: Buletinul de știri și Actualitatea ■ 14,30-18,00 Turnul de control. Informații sportive (14,45), știri, interviuri, concursuri, muzică ■ 17,00 Puls Nord Est - cel mai important grupaj informativ al zilei ■ 18,00-18,45 BBC: Buletinul de știri și Actualitatea ■ 18,45-21,00 Buzduganul de seară. Emisiune de divertisment, muzică și concursuri. Realizatori: Daniel Buzdugan și Octavian Tudorache ■ 21,00-21,30 BBC: Buletinul de știri și Actualitatea ■ 21,30-22,00 Puls Nord Est - ediția de seară (știri, reportaje, interviuri, relatări din actualitatea locală și națională) ■ **22,00-0,00 Clasic Top 10.** Realizator Sandi Leonties ■ 0,00-5,30 Noapte de blues și jazz cu George Nistor

RCS

10,00 Cascadorul (s/r)

10,45 Desene animate (r)

10,55 Un singur pămînt (do/r)

12,00 "Femeile sexy fac ordine" (f.a./r)

13,30 "Sergentul cap sec" (f.a/r)

16,00 Agenda RCS

17,15 Cascadorul (s)

18,00 Itinerarii duhovnicești

19,00 Desene animate

19,15 Lumea vieții sălbatice

20,00 "Ca pe vremuri" (f.a.). Cu: Goldie Hawn, Chevy Chase; regia Jay Sandrich

21,35 "Întîlnire misterioasă" (f.a.). Cu: Teri Polo, Brian McNamara; regia Jonathan Wacks

ELECTRON M BIT

8,00-16,00 Reluarea programului din 30 iunie

16,05 Lumea muzicii

16,31 Aur pur (f.a.). Regia Anthony Loma; cu: Jane Badler, Andrew Stevens

18,07 Provocarea naturii (do)

18,30 Sumarul zilei

18,32 Cotidian M. Bit (știri)

18,40 Reportajul zilei

19,00 Filosofia artelor martiale

19,30 Odiseea (do)

20,17 Desene animate

20,45 Radical power (do)

21,09 Lumea muzicii

21,32 Nenette (f.a.). Regia Francois Reid; cu: Gisele Schmidt, Andree Peletier

22,59 Scheletele din Caroline (f.a.). Regia John Erman; cu: Louis Gossett, Bruce Dern.

Radio CONTACT

5,00-8,00 "Bună dimineața, România!!!" - emisiune matinală națională ■ 8,00-11,00 Pauzele de dimineața (realizator Ionuț Pohrib): ■ 8,10 Revista presei locale ■ 8,50; 9,50 Contact Horoscop; Dedicații ■ 9,05-9,20 Microbiografie sonoră ■ 10,15 Pilula de dimineață ■ 10,40 Contact sport ■ 11,00-14,00 180 de minute: ■ 11,20 Minutul 20 - Agenda culturală ■ 11,50 Minutul 50 - Buletin rutier ■ 12,50 Minutul 110 ■ 13,15 Minutul 135 - Most Wanted - 3 preferințe muzicale ale ascultătorilor ■ 14,00-19,00 Contact FM ■ 21,30-22,00 Chart Surfer (realizator Tudor Florea) ■ 22,00-0,00 Fair-play (realizator Răzvan Dumitrescu) ■ 0,00-1,00 La ceas de blues în Delfinariu (realizator A.G. Weinberger)

Radio E. NOVA

7,00-11,00 Fuga la serviciu... cu Cătălin Popescu. Un program de dimineață, înlocuitor de cafea și bună dispoziție, pe parcursul căruia veți afla: Ce vă prezic astrele; Ce mai fac autoritățile; Date meteo; Un sfat medical și multe, multe altele

11,00-17,00 Amiază într-o ureche... cu Cristina Chinole. Un program cu informațiile necesare celor aflați la drum spre casă sau aiurea

17,00-23,00 Paznic de seară... Aurel Nedelcu. Retrospectiva zilei ce se încheie, 6 ore de informații și muzică ce vă vor face să uitați că mai există și televizoare

23,00-0,00 R.F.I. - programul în limba română

0,00-7,00 O noapte de muzică, o colaborare românofranceză, pentru insomniacii ieșeni

ȘTIRI: 7,30; 8,30; 9,30...

19,30 Observator

6,00-9,00 "Prima oră" (realizator Cătălin Elisei) - muzică, știri, concursuri, invitați, horoscop, Sport cu Paul Costaș, rețeta dimineții prezentată de Casa "Bolta Rece", "Vocea Poporului" cu Gabi Jugaru ■ 9,00-12,00 "Sens Unic" (realizator Alina Anton) - muzică, informații, concursuri, revista presei centrale ■ 12,00-15,00 "Hit Bistro" (realizator Mihaela Răileanu) - muzică, știri, "Vocea Poporului" cu Gabi Jugaru, "La... fix" cu Dorin Spineanu și cele mai atractive concursuri ■ 15,00-18,00 "Drumul spre casă" (realizator Ioana Rața) - muzică, informații, concursuri, rubrica "Flash Back" cu Mihaela Răileanu, Sport cu Paul Costaș ■ 18,00-22,00 "Raportul de seară" (realizator Ovidiu Movilă) - muzică, o sinteză a evenimentelor zilei, "Vocea Poporului" cu Gabi Jugaru, Sport cu Paul Costaș, "La... fix" cu Dorin Spineanu ■ 23,00-2,00 Top nostalgic (realizator Gabi Rotaru) ■ 2,00-6,00 Pro FM by night - retransmisie program muzical Pro FM

RADIO IAȘI

6,00-8,00 Informațiile dimineții ■ 7,00-7,30 - Radiojurnal posturile centrale de radio ■ 7,30 - Informațiile dimineții - continuare ■ 8,00-8,05 Buletin de știri ■ 8,05-9,00 Radio Iași pe recepție: 146109 - Telefonul dumneavoastră (consultanță pe teme economice) ■ 9,00-9,05 Buletin de știri ■ 9,05-13,00 Radiosfera. Din sumar: - știri: 11,00; 12,00 - Timp, anotimp, contratimp în agricultură (9,45) - Haz de necaz - Dura lex - Radio-circuit - (multiplex) (10,00-11,00) - Oamenii școlii - Viața la țară - Lumea în care trăim - Prioritate absolută - Concert de muzică populară - Avanpremiera radio ■ 13,00-13,15 Radiojurnal posturile centrale de radio ■ 13,15-16,00 Întîlniri pe unde medii. Din sumar: - La zi, în viața partidelor parlamentare (13,30) - Dumbrava minunată - Literatura pentru copii (14,00) - Buletin de știri (15,00) - Agora '98 - Ancheta radio (15,05) - Jocuri populare din Moldova (15,45) ■ 16,00-16,15 Radiojurnal posturile centrale de radio ■ 16,15-17,30 Cotidian sonor. - Radio Iași în linia întîi (16,30) - Buletin de știri (17,00) - Cotidian sonor - continuare ■ 17,30-18,00 Columna. Emisiune de istorie ■ 18,00-18,05 Buletin de știri ■ 18,05-19,00 Corespondența muzicală radio. Program alcătuit la cererea ascultătorilor. Muzică ușoară și populară ■ 19,00-19,15 Radiojurnal posturile centrale de radio ■ 19,15-19,30 Microconcert de muzică ușoară românească ■ 19,30-20,00 Agronomica ■ 20,00-21,00 60 Fir direct (cerere și ofertă muzicală) ■ 21,00-21,25 Evenimentele zilei; meteo ■ 21,25-21,30 Sport ■ 21,30-20,00 Geografie sonoră (călătorie muzicală pe mapamond)

TVR IAȘI

Pr. I, orele 10,05-11,00 - "Est Expres"

- Expres - știri din actualitatea regională
- Focus
- Vitralii. Amintirile unei case
- La porțile dorului: Rezonanțe folclorice la Berzunți-Bacău
- Concurs

ACASĂ

9,00 Verdict: crimă! (f.s.), ep. 61

9,45 Nimic personal (f.s./r)

10,30 Dragoste și putere

11,15 Marielena (f.s./r)

12,00 Din toată inima (f.s./r)

13,30 Secrete de familie (f.s./r)

14,15 Îmi sare țandăra (f.a./r)

16,00 Omul mării (f.s.), ep. 63

17,00 Marielena (f.s.), ep. 154

17,45 Din toată inima (f.s.), ep. 65

18,30 Concursul de Acasă

18,45 Din toată inima (f.s.), ep. 66

19,30 Magazinul animalelor (d.a.), ep. 4

20,00 Dragoste și putere (f.s.), ep. 109

21,00 Nimic personal (f.s.), ep. 107

22,00 Tenis Wimbledon (rezumat)

22,45 Pe urmele banilor (f.a., SUA, 1974). Regia Michael Cimino; cu: Clint Eastwood, Jeff Bridges, George Kennedy

0,45 Secrete de familie (f.s.), ep. 10

1,30 Tenis: Turneul de la Wimbledon

TELE 'M

7,00 "Matinal de Miercuri"

7,30 "Benjamin Ben" (do artistic). Ep. 10

8,30 "Lovituri de la 11 metri" (r)

9,30 "Telemedicina" (r)

10,00 Worldnet în direct de la Washington DC

17,30 "Teleuniversitatea" - Facultatea de Drept - Anul I: Drept Civil (curs 2)

18,30 Știri Tele 'M

19,00 "Între lege și fărădelege". Emisiune de avocat Florin Fluturel

20,00 Desene animate

20,30 Știri Tele 'M

21,00 "Diamantele morții" (f.a. de acțiune). Cu: Traci Lords, Yach Galligan. Regia Brook Yeaton

22,45 Știri Tele 'M

23,00 "Clipa morții" (f.a.). Cu: Traci Lords, Jeff Canaway. Regia Charles T. Kanganis

0,45 Știri Tele 'M

TV EUROPA NOVA

10,00 Incubatorul economic (r)

11,00 "Pasiuni arzătoare" (f/r)

12,30 "Lumi paralele" (s/r, ep. 22)

13,00 "Medici la datorie" (s/r, ep. 52)

14,00 Închiderea programului

16,00 "Miami Vice" (s, ep. 92)

17,00 Desene animate

17,30 Schimbătorul de viteze

18,30 Observator

18,35 Clip VIVA, promo, publicitate

18,45 Infonova

19,15 "Murphy Brown" (s, ep. 1)

19,40 "Falcon Crest" (s, ep. 42)

20,30 "Kung-Fu" (s, ep. 23)

21,20 Asaltul MB

22,00 Infonova

22,10 Pentru... contra sau despre a treia opțiune politică a românilor

23,10 "O singură viață" (s., SUA, 1993, ep. 238). Regia: Agnes Nixon; cu: Hillary B. Smith, Erika Slezak.

Vox - t Radio

6,30 Flash (informații, știri, muzică)

9,00 MIX FM (muzică, buletine de știri la orele: 9,00; 10,00; 12,00; 12,50)

15,30 Azi, mîine și poimîine (informații, știri, muzică)

17,00 Avallon music awards

19,00 Top 10 slow, soft & easy songs

21,30 Especially for you (dedicații)

■ **BBC** (în direct de la Londra știri și actualități în limba română) între orele: 6,00-6,30; 11,00-11,15; 14,00-14,30; 18,00-18,45; 21,00-21,30. ■ **RFI** (în direct de la Paris știri și informații în limba română) între orele: 23,00-0,00.

Posturile de televiziune își rezervă dreptul de a-și modifica programul în ultimul moment, în funcție de evenimentele zilei sau de necesitățile lor proprii.

Programul cinematografelor

"VICTORIA"

"Palmetto"

Premieră.

Producție SUA, 1998

Thriller psihologic cu: Woody Harrelson, Elisabeth Shue, Gina Gershon, Rolf Hoppe.

Ora 9,00 - **6.000 lei.**

Orele: 11,00; 13,00; 15,00; 17,00; 19,00 - **10.000 lei**

"REPUBLICA"

"Prima lovitură a lui Jackie Chan"

Producție SUA, 1997.

Comedie polițistă cu Jackie Chan.

Ora 9,00 - **5.000 lei**

Orele: 11,00; 13,00; 15,00; 17,00; 19,00 - **8.000 lei**

"COPOU"

"Singur acasă 3"

Producție SUA, 1997.
Comedie cu Alex D. Linz.
Ora 9,00 - **5.000 lei**
Orele: 11,00; 13,00; 15,00 - **8.000 lei**

"Husarul de pe acoperiș"

Producție Franța, 1995.
Dramă romantică cu: Juliette Binoche, Olivier Martinez, Pierre Arditi. Film distins cu 3 premii "Cesar '95" pentru imagine, montaj și coloană sonoră.
Orele: 16,45; 19,00 - **8.000 lei**

"DACIA"

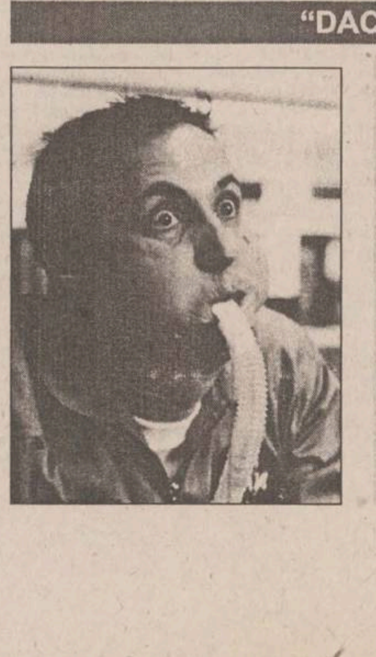

"Un astronăuc pe Marte"

Producție SUA, 1997.

Comedie SF cu: Harland Williams și Beau Bridges.

Orele: 14,00; 16,00; 18,00 - **6.000 lei**

Sîmbătă și duminică:

Matineu ora 10,00 - **4.000 lei**

FLASH MONDIAL

Antrenorii la bară

La sfîrșitul meciului din optimile de finală dintre Olanda și Iugoslavia antrenorii celor două echipe au dat următoarele declarații.

Guus Hiddink **(foto)** (antrenor Olanda): ***"Ca să fiu sincer, începusem să mă gîndesc la prelungiri și mă pregăteam să-l înlocuiesc pe Davids, care acuza dureri, cu Hasselbaink. Din fericire, nu a mai fost cazul. A fost un meci epuizant, disputat pe o vreme foarte caldă și umedă. Cred că victoria noastră este meritată dacă ținem cont că am dominat categoric prima repriză, perioadă în care mai puteam marca unul sau două goluri. Am fost foarte furios cînd arbitrul a acordat penalty, dar mi-am spus că poate a fost o decizie justă. Am avut șansă la acea fază. Acum va trebui să întîlnim Argentina sau Anglia, două echipe foarte periculoase. Sîntem fericiți că am ajuns în această fază a competiției, dar ambițiile noastre nu se opresc aici".***

Slobodan Santraci (antrenor Iugoslavia): ***"Am avut ghinionul să primim gol în ultimul minut, dar acesta este fotbalul. Ne așteptam să jucăm în prelungiri, dar olandezii au marcat și am ratat șansa de a ajunge în sferturile de finală. Jocul nostru a fost afectat de ieșirea lui Stojkovici și echipa nu a mai putut să se concentreze pînă la capăt. Tactica noastră înainte de meci a fost de a calma jocul, dar, în repriza secundă, a trebuit să jucăm mai ofensiv. Speram să obținem alt rezultat în acest meci".***

Rekdal și nostalgiile după Franța

Jucătorii echipei Norvegiei, eliminați de Italia în optimile de finală ale Cupei Mondiale, au fost primiți cu bucurie și căldură la sosirea lor pe aerodromul Oslo-Gardemoen, luni, 29 iunie.

În ciuda întîrzierii de aproape două ore, o mare de suporteri, majoritatea tineri, a umplut sala de sosire a aeroportului pentru a aștepta selecționata națională.

Norvegienii au fost întîmpinați cu aplauze, obicei neobișnuit în țările nordice.

"Reîntoarcerea în țară a fost melancolică, pentru că am venit un pic prea devreme. Preferam să mai rămînem cel puțin încă o săptămînă în Franța", a declarat Kjetil Rekdal, primul jucător care a coborît din avion.

"Voi petrece trei săptămîni de vacanță alături de familia mea, apoi mă întorc la Hertha Berlin", a mai spus jucătorul, adăugînd că așteaptă cu interes partida Franța - Italia.

Diplomația fotbalului

Președintele american Bill Clinton și-a exprimat, marți, la Shanghai, speranța că recentul meci de fotbal dintre Statele Unite și Iran, din cadrul Campionatului Mondialului din Franța, va contribui la apropierea dintre cele două țări, informează AFP.

Aflat în vizită la Shanghai, Clinton a fost întrebat de un locuitor dacă această "diplomație a fotbalului" ar putea avea rezultate. Președintele american a răspuns că acest lucru este posibil. El a reamintit că componenții lotului american de lupte au participat la o competiție în Iran, unde au fost primiți "cu mult respect și prietenie", iar ulterior, luptătorii iranieni au venit în Statele Unite.

Revenind la meciul de fotbal dintre Statele Unite și Iran, cîștigat de iranieni cu scorul de 2-1, Clinton a apreciat că "americanii au fost impresionați, pentru că se credea că vom cîștiga". Președintele SUA apreciază că fotbaliștii americani au jucat foarte bine, au avut multe ocazii și ar fi putut marca de opt ori. "Iranienii au avut două contraatacuri, dar au jucat cu multă pasiune, concretizată în aceste două ocazii. Respectăm acest lucru", a spus șeful Casei Albe.

Germanii vin după brazilieni

Arabia Saudită a fost printre țările care și-a concediat antrenorul la actulala ediție a Coupe du Monde. După gloria cuceririi titlului suprem la precedenta ediție cînd a condus echipa țării sale, Carlos Alberto Parreira a cunoscut și gustul amar al concedierii. Postul de selecționer al echipei saudite nu a rămas prea mult timp vacant, Federația de fotbal din Arabia Saudită anunțînd, luni, 29 iunie, că noul antrenor al echipei naționale este germanul Otto Pfister. Pfister îl va avea ca secund pe Mohammed Al-Khurashi.

Djorkaeff e mofturos

Vicecampioana Scoției, Glasgow Rangers, a făcut o ofertă pentru internaționalul francez Youri Djorkaeff, pus pe lista de transferări de Inter Milano. Însă Djorkaeff a declarat că nu va părăsi gruparea nero-azzurrilor decît pentru Barcelona, Real Madrid, Manchester United sau Arsenal. După evoluțiile de pînă acum de la Coupe du Monde nu este exclus ca francezul să fie însă de acord cu orice ofertă care îi va veni.

Loialul Inzaghi

Deși forma excelentă în care se află Christian Vieri l-a adus la Copue du Monde pe banca de rezerve pe golgeterul lui Juventus Torino, Filippo Inzaghi, acesta a fost intens curtat de mai multe cluburi eurpoene printre care Parma și Roma. Cu toate acestea, atacantul naționalei Italiei, și-a prelungit contractul cu Juventus pînă în 2003 dovedind prin această alegere că se simte foarte bine la Torino. SuperPippo, cum este alintat, nu lasă baltă nici echipa națională fiind pregătit să-și demonstreze calitățile ori de cîte ori va avea posibilitatea.

Pagină realizată de Laurențiu GURALIUC și Ovidiu MINEA

Top Coupe du Monde

Înainte de a intra în ultima linie dreaptă a Mondialelor, am încercat să ierarhizăm "actorii" prezenți în Franța după cele arătate pînă acum. Deși în fotbalul actual este foarte greu să mai introduci în tipare așezările pe teren ale fotbaliștilor, pentru a crea un top unitar am apelat la (încă) clasica dispunere în teren în formula 1-4-4-2. Fără a avea pretenția că vom mulțumi pe toți cititorii - ale căror păreri este firesc să fie foarte diverse - prezentăm în continuare topul Monitorul.

Portar:

1 Chilavert (Paraguay) (foto)
2 Schmeichel (Danemarca)
3 Roa (Argentina)
4.Pagliuca (Italia)
5 Barthez (Franța)

Nu numai datorită faptului că a fost cel mai exotic portar de la Mondiale, "nebunul" Chilavert a prins fotoliul de lider în ciuda faptului că a plecat deja acasă. Interventiile sale deosebite au dus în spate o echipă care duce lipsă de individualități de marcă. Danezul Schmeichel a reconfirmat faptul că este, de mai mult timp, un goal-keeper de top indiferent de ce buturi apară și la ce competiție. Singurul portar care nu a fost silit să scoată mingea din plasă după faza grupelor, Roa, a prins podiumul, apărarea exactă din fata lui nescotîndu-l totuși în evidentă. Pagliuca l-a făcut uitat pe accidentatul Peruzzi dînd sigurantă unui beton italian mai putin compact ca în trecut. Francezul ce închide ierarhia portarilor a reusit să nu calce pe bec deși a avut mai multe intervenții riscante care au dat culoare.

Fundaș dreapta:

1 Thuram (Franța) (foto)
2 Cafu (Brazilia)
3 Zanetti (Argentina)
4 Aguilera (Spania)
5 Petrescu (România)

Deși în Il Calcio joacă fundaș central, puternicul Thuram a făcut față din plin cerințelor fundașului lateral modern care alături de rezolvarea problemei defensive urcă deosebit de rapid și eficient în atac. Cafu, care merge pe același calapod cu francezul este un atu important al selecao. Omul bun la toate și la Inter, Zanetti, în ciuda unor probleme de sănătate, a fost unul din jolly-jockerii albceleștilor. Aguilera, cel care l-a scos din teren pe "senatorul" Ferrer, a reconfirmat școala spaniolă de fundași laterali. În ciuda faptului că de la Petrescu se aștepta, totuși, mai mult, valoarea modernului fundaș român și, mai ales, golul decisiv înscris cu Anglia, nu l-a făcut să scape prezența în high-life.

Libero

1 Gică Popescu (România) (foto)
2 Blanc (Franța)
3 Frank de Boer (Olanda)
4 Mihailovic (Iugoslavia)
5 Okechukwu (Nigeria)

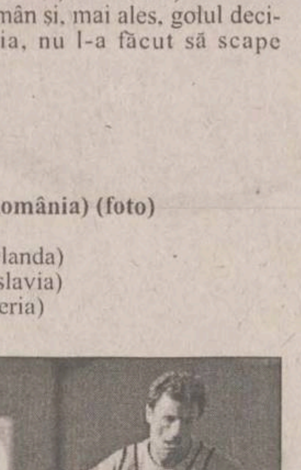

"Baciul" a confirmat faptul că este, de departe, cel mai bun libero român. Retras din linia mediană, acolo unde-i plăcea să joace, fostul craiovean a fost piesa de rezistență a apărării tricolore. Blanc, un alt libero modern care nu ezită să urce în atac, pentru a crea superioritate numerică, ori de cîte ori are posibilitatea a dat siguranță defensivei gazdelor Mondialelor. Un alt "creier" plasat pe linia de fund este unul dintre frații de Boer. Frank purtînd și banderola de căpitan a "portocalei mecanice". Călit în durele confruntări din campionatul italian Mihailovic a rezolvat și problemele defensaive aducînd Iugoslaviei și primele trei puncte printr-un șut purtînd inconfundabila sa marcă. În ciuda dezastrului din meciul cu Danemarca, Uche Okechukwu, căpitanul "vulturilor" a fost o prezență care nu a trecut neobservată în Franța.

Fundaș de marcaj

1 Kohler (Germania) (foto)
2 Filipescu (România)
3 Desailly (Franța)
4 Adams (Anglia)
5 Ayala (Argentina)

Considerat terminat de multă lume, bătrînul Panzer blindat german a arătat exact ceea trebuia pentru a-l proteja pe nesigurul Kopke, lipsa lui din meciul cu Mexicul fiind resimțită din plin. Cînd îl trimite acasă pe Asprilla și îl reduce la tăcere pe Shearer, despre Filipescu se poate spune că a fost nu numai o simplă revelație. Înțelegîndu-se perfect cu Blanc, Desailly nu putea să rateze un loc pe podium. Purtătorul stindardului englez la atîtea competiții majore, Adams, are un frumos cîntec de lebădă devansîndu-l pe argentinianul care în joc pare că nu are tată, nu are mamă.

Fundaș stînga

1 Sergi (Spania) (foto)
2 Maldini (Italia)
3 R. Carlos (Brazilia)
4 Le Saux (Anglia)
5 Ramirez (Mexic)

Chiar dacă acum privește Mondialul la televizor, spaniolul a (re) demonstrat că poate fi considerat liderul fundașilor stînga din lume. Cei mai îndreptățiți de a spune "veto" la afirmația anterioară sînt căpitanul azzurilor și R. Carlos, cel de la care se aștepta și mai mult. Le Saux a dovedit că nu a venit degeaba în Franța iar Ramirez a făcut o frumoasă figură în grupe.

Mijlocaș dreapta

1 Overmars (Olanda) (foto)
2 C. Sampaio (Brazilia)
3 Veron (Argentina)
4 Jorgensen (Danemarca)
5 Rekdal (Norvegia)

La 25 de ani, fosta vedetă a lui Ajax și actuala a lui Arsenal a impresionat și la Mondialele actuale deși a fost folosit pe mai multe posturi. În ciuda gafei copilărești din primul meci cînd a oferit un penalti gratuit Scoției, apetitul ofensiv și mai ales "lipirea" la gol l-a propulsat pe brazilian spre piscuri. Veron a confirmat faptul că tehnica lui în regim de forță este indispensabilă angrenajului albcelest. Danezul Jorgensen călit puternic la Udinese a fost furnica necesară în spatele geniialilor frați Laudrup. La fel a încercat să fie Rekdal pentru verii Flo însă nu a avut prea mult timp...

Închizător

1 Dunga (Brazilia) (foto)
2 Seedorf (Olanda)
3 Jugovic (Iugoslavia)
4 Deschamps (Franța)
5 Olisch (Nigeria)

Cel care a ridicat primul Cupa Mondială acum 4 ani nu se dă încă bătut, fiind "europeanul" care aduce echilibrul necesar imprevizibilei sambe. Cam la fel face Seedorf în rîndul unor altfel de brazilieni, mai "portocalii". Deși a jucat deplasat spre flancul stîng, Jugovic a fost piesa ce a asigurat echilbrul liniei mediene iugoslave. În ciuda reculului de la Juventus, Deschamps continuă să fie placa turnantă a lui "les bleus". Olisch, prezent și la finalizare (Zubizarreta nu o să-l uite cu siguranță) a fost și el un jucător de bază al "vulturilor".

Coordonatori de joc

1 M. Laudrup (Danemarca) (foto)
2 Okocha (Nigeria)
3 Ortega (Argentina)
4 Stojkovic (Iugoslavia)
5 Hagi (România)

Laudrup este jucătorul care face și desface jocul danezilor, vămuind (cu folos!) toate mingile, pasînd și finalizînd. Mai e nevoie de altceva? Nigerianul Jay-Jay poate cu succes să candideze la titlul de cel mai tehnic jucător al Mondialului, fentele lui (chiar dacă uneori exagerate) încîntînd efectiv. Noul Maradona a plătit tribut inconstanței, în cazul păstrării de la un meci la altul a randamentului putîndu-l detrona pe Laudrup. Numai și pentru simplul fapt că l-a trimis pe banca de rezerve pe Il Genio - Savicevic și căpitanul "partizanilor" merita să fie în top. Poziția lui Hagi al nostru, care a rămas încă dator, poate fi considerată subiectivă.

Mijlocaș stînga

1 Rivaldo (Brazilia) (foto)
2 B. Laudrup (Danemarca)
3 Hadji (Maroc)
4 L. Enrique (Spania)
5 Prosinecki (Croatia)

Rivaldo a excelat, completîndu-se fericit cu Roberto Carlos. Brian Laudrup este unul din jucătorii care pot schimba într-o secundă soarta unui meci. Revelatia comeptiției, marocanul Hadji a fost pata de culaore a unei echipe plecate prea timpuriu acasă. Luis Enrique a arătat, mai ales în ultimul meci din grupă, că este unul din mijlocașii de valoare mondială. Prosinecki a dovedit că este una din piesele care poate face mutarea de mat pe șahul croat.

Vîrf dreapta

1 Vieri (Italia) (foto)
2 Batistuta (Argentina)
3 Bierhoff (Germania)
4 Hernandez (Mexic)
5 Suker (Croația)

Deși nu are nimic din alura unui Rossi sau Schilacci, Vieri este următorul pe lista goleadorilor veritabili italieni care explodează la Mondiale. Bati-gol și-a confirmat din nou porecla. Bierhoff rămîne omul care aduce ploaia, forța germanului dovedinud-se de neoprit. Hernandez, ca și Suker, deși sînt formați pe alte calapoduri decît ocupanții podiumului, au reușit, prin evoluțiile lor, să preceadă atacanți ca Shearer sau Mijatovic.

Vîrf stînga

1 Salas (Chile) (foto)
2 Ronaldo (Brazilia)
3 Ilie (România)
4 Bergkamp (Olanda)
5 Henry (Franța)

Chilianul a anunțat spargerea tiparelor încă din meciurile de verificare și s-a ținut de cuvînt. Ronaldo, fără a da impresia că se agită prea mult, și-a reconfirmat clasa. Ilie a fost pata de culoare în ultradisciplinata echipă tricoloră, execuția lui din meciul cu reprezentativa Columbiei fiind cea mai pronunțată pată de culoare. Bergkamp nu a înțelat așteptările deși nu a fost susținut de Kluivert iar Henry poate fi viitorul Cantona.

PĂREREA SPECIALISTULUI

Cornel Țălnar

■ *antrenor, Universitatea Cluj*

După faza grupelor unde au fost puține surprize, Mondialul a continuat cu rezultate normale, Italia, Brazilia, Franța și chiar Danemarca trecînd mai departe fără probleme deosebite. Chiar dacă unii pot considera surpriză calificarea fraților Laudrup, maturitatea jocului europenilor au învins fără probleme o echipă a Nigeriei plină de talente însă desztul de neomogenă.

Referitor la meciul Germania - Mexic, chiar dacă ultimii au arătat o disponibilitate tehnică în plus fată de nemți, aceștia au dovedit încă o dată o forță fenomenală atît psihică cît și fizică și au remontat cu ușurință de la 0-1, cîștigînd pe un final pe care l-au dominat copios. Oricum, dacă Hernandez înscria la 1-0, se putea produce o uriașă surpriză deoarece chiar dacă Mexicul a arătat o creștere simțitoare a jocului la acest Mondial, Germania rămîne Germania. Vogts a trecut prin mari emoții însă, așa cum parcă s-a obișnuit a cîștigat. Legat de meciul Olanda - Iugoslavia consider că dacă portocalii nu ratau așa de mult în prima repriză, cînd sîrbii au tras doar un șut pe poartă, puteau cîștiga mult mai lejer. Spun asta chiar dacă iugoslavii au avut apoi și un penalty care a fost foarte ușor acordat, după părerea mea. Dacă Overmars nu era oprit foarte ușor de Grigorescu la acel ofsaid inexistent, lucrurile, în ciuda jocului surprinzător de defensiv al vecinilor noștri, putea fi mult mai simple pentru elevii lui Hiddink. Una peste alta rezultatele meciurilor de luni au fost perfect normale. De acum înainte însă nu cred că vor mai exista favorite certe, la un asemenea nivel orice rezultat putînd fi posibil.

Statistici ale Mondialului francez

Ultimul regal fotbalistic al mileniului a adus în Hexagon 32 de echipe decise să rămînă cît mai multă vreme pe cai. După partidele din grupe, jumătate dintre formațiile care au stat la ospătul fotbalistic al sfîrșitului de mileniu au fost nevoite să se retragă. Unele bucuroase că au avut totuși posibilitatea să fie, preț de cîteva zile, alături de elita fotbalului mondial, altele supărate că au clacat lamentabil, deși porneau cu drepturi evidente în a ocupa locul pentru mai multă vreme. Cea mai mare decepție a actualei ediții a Cupei Mondiale poate fi numită, fără teama de a greși, echipa Spaniei. Desemnată cap de serie, echipa lui Javier Clemente nu a reușit să treacă de faza grupelor, chiar dacă a învins, în ultima partidă, cu 6-1 pe "zarzavagiii" de la sud de dunăre, "armada" spanilo a dezamăgit. Și a plecat acasă. Fiind de fapt singurul cap de serie care nu numai că nu a cîștigat grupa sa, dar nici nu s-a calificat pentru fazele superioare. Spania se poate totuși consola cu faptul că a ocupt primul loc în clasamentul echipelor care au părăsit competiția. Acest clasament are următoarea configuratie:

Spania și Marocul au reușit să acumuleze cîte 4 puncte dar nu au obținut calificarea. Iran, Columbia și Jamaica au cîte o victorie la activ, dar calificarea a rămas un vis pentru mileniul III. Surprinde poziția Bulgariei, echipă care în urmă cu 4 ani a jucat în finala mică, semn că în Franta, geniul lui Stoicikov nu a mai găsit teren prielnic de afirmare. Alte decepții: Scoția, Austria, Belgia, Columbia, SUA. Camerunul, deși a jucat bine, a fost echipa trimisă acasă datorită unor erori de arbitraj.

Dacă la World Cup '1994, în Statele Unite, au participat 24 de echipe, acum numărul lor a crescut și comparațiile între cele două competitii nu ar mai avea prea multă sare. Nici măcar piper. Totuși. În SUA au fost prezente 18 dintre echipele care au venit și în Franța. Curios este faptul că Brazilia, Nigeria, Olanda, Germania, și România au cîștigat grupele din care au făcut parte și atunci și acum. Doar opt formații care au jucat în optimi în SUA au realizat acest lucru și în Franta. Aceste opt echipe sînt: Argentina, Brazilia, Germania, Italia, Mexic, Nigeria, Olanda și România.

Cartonașele, bată-le vina!

În cele 48 de partide din grupe disciplina a cam lăsat de dorit. Arbitri au fost nevoiți să arate cartonașul galben de numai... 177 de ori! Media cartonașelor galbene acordate în fiecare partidă fiind de 3,68!

Pe grupe situatia se prezintă astfel: grupele B și C - cîte 27, grupele D și H cîte 24, grupa G - 22, grupa E - 20, grupa F - 17, grupa A - 16. rezultă că în grupele B și C, fotbaliștii au fost îngălbeniți cu cîte 4,5 cartonașe la fiecare meci. Pe echipe, cea mai iubitoare de culoarea galbenă s-a dovedit a fi selectionata statului Chile cu 11 "premii". Un top al indisciplinei galbene ar fi :

1. Chile -11 cartonase ; 2-4. Croația, Danemarca, Franta - cîte 8 cartonase; 5-14. Africa de Sud, Nigeria, Spania, Bulgaria, Coreea de Sud, Mexic, România, Tunisia, Japonia - cîte 7 cartonașe. Cele mai liniștite echipe au fost: Anglia, Iran, Paraguay - cîte 3 cartonașe galbene. Tot cîte 3 galbene au primit Olanda, Belgia, dar aceste echipe au punctat și în clasamentul roșu.

Clasamentul indisciplinei roșii este interesant, pe primul loc distantîndu-se echipa Camerunului. "Leii neîmblînziti" sînt primii în topul roșu, cu trei cartonase. Au fost acordate 16 cartonașe roșii, în medie, cîte unul la trei meciuri.

1. Camerun - 3 cartonașe; 2-3. Danemarca și Mexic - 2 cartonașe; 4-12. Scoția, Franta, Africa de Sud, Arabia Saudită, Bulgaria, Olanda, Belgia, Coreea de Sud, Jamaica - cîte un cartonaș. Grupele C și E dețin suprematia, acumulînd cîte 5 cartonase galbene, urmate de grupa B - 3 cartonașe, grupele A, D, H - cîte un cartonaș. În grupele F și G cele opt echipe nu au primit nici un cartonaș roșu.

Clasamentul echipelor pentru care Franța este deja o amintire

17. Spania	3	1	1	1	8-4	4
18. Maroc	3	1	1	1	5-5	4
19. Belgia	3	0	3	0	3-3	3
20. Iran	3	1	0	2	2-4	3
21. Columbia	3	1	0	2	1-3	3
22. Jamaica	3	1	0	2	3-9	3
23. Austria	3	0	2	1	3-4	2
24. Africa de Sud	3	0	2	1	3-6	2
25. Camerun	3	0	2	1	2-5	2
26. Scoția	3	0	1	2	2-5	1
27. Tunisia	3	0	1	2	1-4	1
28. Arabia Saudită	3	0	1	2	2-7	1
29. Bulgaria	3	0	1	2	1-7	1
30. Coreea de Sud	3	0	1	2	2-9	1
31. Japonia	3	0	0	3	1-4	0
32. SUA	3	0	0	3	1-5	0

RO3 EFICIENT ŞI SIGUR PENTRU ORICE MOTOR

De la 1 iulie, la toate staţiile de distribuţie PECO ale SNP Petrom SA

SNP
PETROM
RO 3
MULTIGRADE
20W-40
MOTOR OIL
1L

MOTOR!

DE ASTĂZI, PENTRU MAŞINA TA, RO 3 JOACĂ ROLUL PRINCIPAL ÎN:

- protecţia motorului;
- reducerea consumului de carburant;
- autocurăţirea interioară a motorului;
- funcţionarea sa ireproşabilă;

RO 3 este produs conform standardelor internaţionale şi inaugurează noua gamă de uleiuri auto produse în România sub marca Petrom.

PETROM
Esenţa mişcării

BIBLIOTECA
CENTRALĂ UNIVERSITARĂ
„M. EMINESCU" IAȘI

"Ori a orbit Iordănescu, ori crede că sîntem tîmpiți"

CITIȚI SUPLIMENTUL GRATUIT MONITORUL SPORT

Monitorul Sport
Vinul acru de Bordeaux
A venit ora închiderii
Duminică
are 3 suplimente
Zona S
La masă
Stil de viață

Ziarul care stă de vorbă cu oamenii

Monitorul

JOI
2 iulie 1998
Anul VIII
Nr. 153 (2130)
20 PAGINI
1500 LEI

www.monitorul.ro

azi

Meteo: Temperatura aerului va avea valori minime cuprinse între 11° și 15° C, iar maxime - între 23° și 27° C.

Urmările meciului: Femeile de serviciu din campusul "T. Vladimirescu" au adunat ieri munți de gunoaie, oale, polonice, borcane și PET-uri. **2A**

Portarul învățat: Un portar de la Discoteca "Vox 4 You" a absolvit două facultăți, și-a dat masteratul la una din ele și se înscrie la toamnă la doctorat. **2A**

Leșinuri pe capete: Zeci de ieșeni, atît tineri aflați în perioada examenelor, cît și vîrstnici leșină din cauza căldurii. **2A**

Vorbe: Șeful MAE italian crede că România ar putea deveni membru asociat al Uniunii Europei occidentale. **7A**

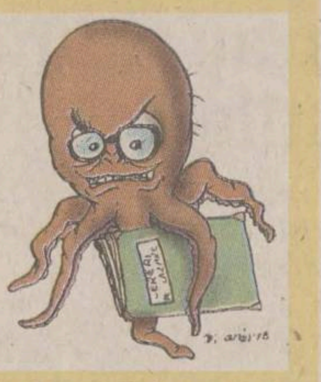

"La Piovra" de pe malul stîng al Bahluiului.

Citiți pagina 4A

PNL și PL vor fuziona

Biroul Permanent Central al PNL va propune Consiliului Național al partidului, ce se va desfășura sîmbătă, 4 iulie, să aprobe fuzionarea cu PL. Negocierile finalizate în cursul zilei de ieri au avut drept rezultat obținerea a două posturi de vice-președinte pentru noii (re)veniți în partid și un post de membru plin în BPC. După toate probabilitățile, ***Horia Rusu*** și ***Dinu Patriciu*** vor deveni vicepreședinți, iar ***Dinu Zamfirescu*** va intra în BPC. În această nouă fuziune, PNL va avea un cuvînt și mai greu de spus în cadrul CDR, unde încearcă să convingă partenerii din alianță să formeze o alternativă de dreapta puternică, care să facă fața asaltului stîngii din opoziție. **(L.G.)**

A APĂRUT

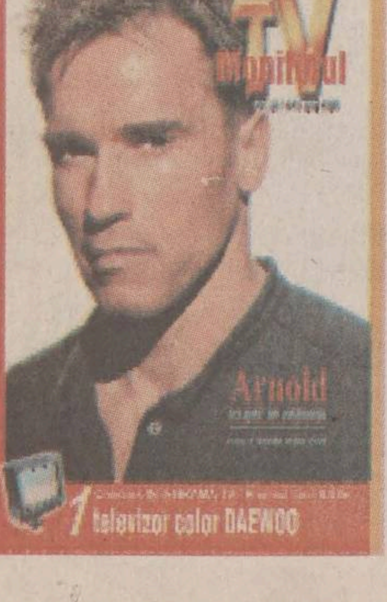

E vremea ca Vlasov să fie scuturat bine

■ măscăriciul a convocat astăzi Adunarea Generală a Camerei de Comerț ■ pentru prestigiul acestei instituții, participanții ar trebui să se gîndească să ia o decizie radicală în ceea ce-l privește pe Vlasov ■

Astăzi, la Teatrul "Luceafărul", Camera de Comerț și Industrie Iași și-a convocat cei 620 de membri la marea adunare generală. Cu această ocazie, avocatul Mihail M. Vlasov, președinte onorific al CCI Iași va trebui să-și pledeze cauza în fața comunității ieșene a oamenilor de afaceri și să demonstreze, dacă va putea, că numirea sa, acum un an, în funcția de președinte al CCI Iași reprezintă, așa cum s-a lăudat, un mare cîștig pentru această comunitate.

Primul punct de pe ordinea de zi este raportul Colegiului de Conducere privind activitățile CCI Iași în perioada mai 1997 - iunie 1998. De fapt, este vorba despre raportul de activitate al primului an Vlasov la Camera de Comerț. Care-i diferența dintre un membru și un nemembru al Camerei de Comerț și Industrie Iași? De ce facilități au beneficiat membrii Camerei? Au plătit membrii cotizații degeaba sau cu folos? Acestea sînt întrebări la care va trebui să răspundă președintele onorific al CCI și Colegiul de Conducere al Camerei. **Mihail Vlasov** va trebui să vină cu argumente foarte puternice și cu fapte, deoarece ar putea fi contracarat de o parte din membrii Camerei care nu se declară foarte mulțumiți de prestațiile acesteia. ***"În concepția mea, implicarea Camerei de Comerț în sprijinul societăților comerciale pe care le reprezintă ar trebui să fie foarte mare. Camera de Comerț ar trebui să facă un lobby puternic pentru noi, să intermedieze legături între noi și parteneri de afaceri, să ne pună la dispoziție numeroase informații de afaceri, etc. Or, «Suprem», ca membru al CCI nu a beneficiat de astfel de servicii. Plătim cotizația cam degeaba. De altfel, am fost tentați să renunțăm la calitatea de membru"***, ne-a precizat ***Viorel Braia***, director al SC SUPREM SA.

Nici **Dan Bliuc**, manager la SC NICOLINA SA Iași nu se declară foarte mulțumit de serviciile oferite de Cameră. ***"CCI Iași a făcut cîțiva pași, dar nu sînt suficienți. O Cameră de Comerț și Industrie trebuie să creeze un cadru adecvat dezvoltării afacerilor. Este bine că la Iași există o astfel de instituție, dar va trebui să-și îmbunătățească activitatea".*** **(N. MANOLIU)**

În 5A o pagină întreagă despre tot ceea ce trebuie să știți în legătură cu activitatea lui Vlasov ca președinte "onorific" al Camerei de Comerț

Iată cine face dreptate la Iași

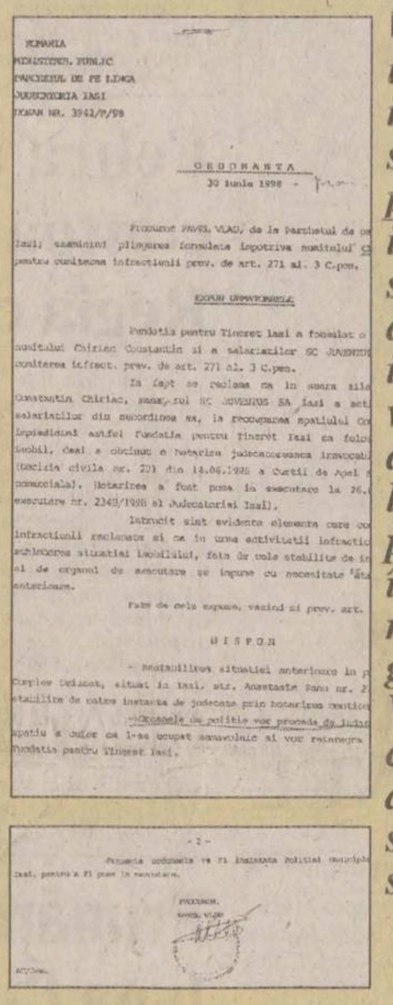

ROMANIA
MINISTERUL PUBLIC
PARCHETUL DE PE LINGA
JUDECATORIA IASI
DOSAR NR. 3942/P/98

ORDONANTA
30 iunie 1998

■ citiți istoria unui abuz incalificabil săvîrșit de un procuror ieșean ■ la un simplu gest de-al său, un imobil în valoare de zeci de miliarde de lei a fost pe punctul de a încăpea pe mîna gealaților lui Vlasov ■ în ceasul al doisprezecelea situația a fost salvată ■

Citiți articolul din pagina 2A

Suprem și Fortus, la mila RENEL

■ din cauza datoriilor, cei doi coloși ai industriei ieșene nu mai primesc energie electrică ■ aproape 6.000 de salariați stau degeaba ■

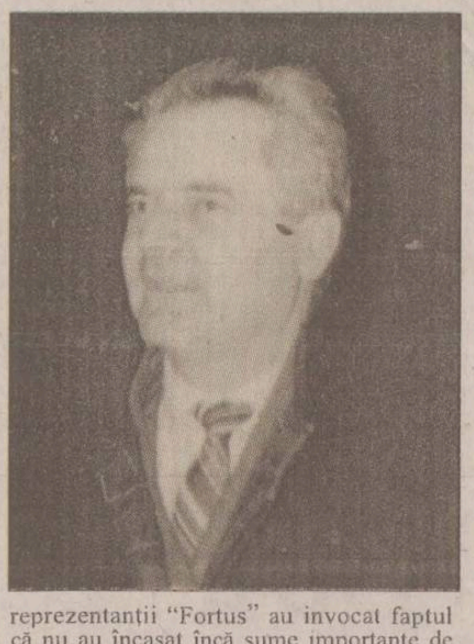

Începînd de ieri, RENEL a lăsat fără energie electrică Societatea Comercială "Fortus" SA, deoarece nu s-a respectat graficul de reeșalonare la plată a datoriilor față de regie. Astfel, "Fortus" a plătit doar 1,5 miliarde din cele 6,5 miliarde lei, cît ar fi trebuit să achite. După ce marți conducerea RENEL și-a exprimat clar poziția în ceea ce privește situația nou-creată, ieri, reprezentanții SC "Fortus" SA au participat la o nouă rundă de negocieri. Conform declarațiilor directorului adjunct al FTDEE Iași, ***Ioan Tărăboanță*** **(foto)**, conducerea SC "Fortus" SA a cerut o reeșalonare a graficului de reeșalonare deja stabilit. ***"Acest lucru nu poate fi acceptat, printre altele și datorită faptului că el a fost încheiat direct cu cei de la București"***, a precizat Tărăboanță care a mai adăugat că reprezentanții "Fortus" au invocat faptul că nu au încasat încă sume importante de la diverse societăți comerciale din țară cu care au încheiate contracte. Tărăboanță a afirmat că, imediat după discuțiile avute cu reprezentanții "Fortus", ***"l-am contactat pe omologul meu de la Galați și i-am cerut acestuia să intervină pe lîngă cei de la «Sidex» Galați pentru a-i convinge să-și achite datoriile față de «Fortus»"***. RENEL va relua programul normal de furnizare a energiei electrice la societatea amintită doar în cazul în care conducerea "Fortus" va achita integral prima tranșă a datoriei.

În aceeași situație se află și Societatea Comercială "Suprem", producător de utilaj greu și corpuri de măcinare care nu a reușit să plătească pînă la sfîrșitul lunii iunie suma de 650 de milioane lei. Deconectarea "Suprem"-ului de la rețeaua de curent electric a făcut ca 600 de salariați ai societății să rămînă pentru cel puțin următoarele două luni fără lucru. ***"Salariații care nu au avut pînă acum concediu de odihnă vor merge în concediu, iar ceilalți au fost trimiși în concediu fără plată"***, ne-a declarat Viorel Braia, director general la SC "Suprem" SA Iasi. **(Carmen APETREI, Adrian GIURGEA)**

Continuare în pagina 2A

"Ca să intrăm în NATO nu trebuie să batem gîfîind la toate ușile"

■ afirmă ministrul Andrei Pleșu

"Între România și SUA trebuie să existe cîte o «autostradă», care să aibă cîte o «bandă» economică, una politică, una militară, una comercială. Semnalul va fi că România este un cap de pod care se consolidează, care are nevoie de parteneriatul cu SUA, este capabilă să și-l asume și vrea să vadă această «infrastructură politică» aglomerîndu-se."...

"Trebuie să devenim atît de interesanți încît partenerii noștri să ne dorească integrați în NATO, să ajungem în postura de a fi niște asociați dezirabili, necesari, iar acest lucru depinde de ceea ce facem la noi acasă."

"Bazinul caspic se conturează, pentru următoarele decenii, ca un punct de atracție care va schimba politica energetică a lumii. Sîntem într-o oarecare întîrziere, n-am reacționat la timp."

"PD nu a exercitat, pînă acum, asupra mea nici un fel de presiuni." (Citiți un interesant interviu cu șeful diplomației române în pagina 7A)

Andrei Pleșu: "N-am reacționat la timp în problema bazinului caspic"

Marga a dat-o în bară și în ultima zi a "bac"-ului

■ întrucît profesorii de la o școală din Deva au desfăcut plicurile cu subiectele cu o zi mai devreme, cei de la București au fost nevoiți să recompună alte întrebări, într-o singură noapte

Ultima probă de bacalaureat a pus din nou în încurcătură Ministerul Educației Naționale, care a încheiat "cu succes" seria gafelor, dovedind încă o dată o lipsă de acuratețe evidentă în organizarea unui examen național atît de îndelung pregătit. Întreaga națiune a asistat, prin intermediul TVR 1, la "bîlbîielile" incredibile ale ministrului Andrei Marga, care a scăpat controlul asupra bacalaureatului în ultima zi, cînd candidații au susținut cea de-a treia probă scrisă la discipinele pentru care au optat. Spre surprinderea tuturor, ministrul Marga a anunțat ieri dimineață că MEN a elaborat în noaptea precedentă alte subiecte la disciplinele "Franceză" și "Engleză" avansați, deoarece plicurile trimise spre licee au fost deschise din greșeală, înainte de ziua de concurs, la o școală din Deva. Astfel că MEN, nemaiavînd timpul necesar de a trimite în țară noile plicuri, a hotărît ca subiectele de concurs să fie citite la televizor. Această situație fiind lămurită, ministrul Marga a purces la extragerea bilei care purta numărul cîștigător. După ce s-a deschis plicul pentru "Franceză" - avansați, s-a mai înregistrat o surpriză. În textul subiectelor apăruseră cîteva "mici" greșeli. Un profesor a făcut corecturile de rigoare, și textul a fost afișat. La rîndul lor, inspectoratele școlare l-au transcris și, după ce l-au xeroxat, l-au trimis spre liceele unde candidații erau aproape de leșin din cauza emoțiilor prelungite. De aceea, ora de începere a examenului a fost decalată, elevii aflînd subiectele abia la ora 10.30. ***"Subiectele au ajuns prea tîrziu la candidați. Elevii au suportat un marcaj psihologic foarte mare, care i-a afectat probabil la elaborarea tezei"***, ne-a declarat ***prof. Camelia Gavrilă***, inspector general al ISJ. Dacă în Iași nu au fost probleme deosebite, la cîteva licee din București elevii au fost trimiși acasă și convocați pentru ora 11.00. Astfel, ei au putut urmări comod, la televizor, subiectele pe care trebuiau să le trateze la examen. Reprezentanta MEN la Iași, ***prof. Doina Bîclea***, inspector general de chimie, a opinat că intenția MEN a fost generoasă și că nu au existat mari probleme în desfășurarea bacalaureatului din acest an. **(Alina ȚIȚEI)**

Citiți în pagina specială 4A, "Monitorul Învățămînt", o trecere în revistă a tuturor gafelor care au marcat examenul de bacalaureat din acest an.

Radio NORD-EST

Coty Cosmetics și Micul Dejun

te provoacă la un nou

CONCURS

premii de 500.000 lei

adidas

A apărut nr. 6/1998 al revistei

PIAȚA FINANCIARA

PIAȚA FINANCIARA
S.O.S.

Din sumar:

MACROECONOMIE
Piața înseamnă mecanisme care au în centru banii - interviu cu Mugur ISĂRESCU, Guvernatorul BNR

VIAȚA BANCARĂ
Schimbarea la față a sistemului bancar

PIAȚA DE CAPITAL
Realitatea pieței depășește ficțiunea programelor

CIVILIZAȚIE FINANCIARĂ
EURO - Radu NEGREA

ON LINE
"N-am reușit să explicăm suficient dinamica economică a integrării" - interviu cu Karen Fogg, șefa Delegației Comisiei Europene la București

EXTERNE
Reforma pensiilor face primii pași

STATISTICĂ
Piața monetară

PIAȚA DE SOFT

BANI ȘI AFACERI
BERD ajută întreprinzătorii privați

Abonamente la redacția MONITORUL - Departamentul Publicitate.

ORAȘUL PE O COLOANĂ

Ploile opresc din nou trenurile pe ruta Bacău-Pașcani

Din cauza ploilor abundente căzute în timpul zilei de marți, 30 iunie, circulația trenurilor pe teritoriul Regionalei CF Iași a fost din nou periclitată. Astfel, marți după-amiaza, pe Magistrala V, pe liniile curente I și II, între stațiile Galbeni - Secuieni - Roman, începînd cu ora 19.32, circulația tuturor trenurilor a fost închisă. Ploile au dus la crearea a 11 breșe pe cele două linii, avînd lungimi de pînă la 32 de metri și adîncimi de circa 2 metri, și au spălat terasamentul. Prin urmare, trenurile de lung parcurs care urmau să circule pe ruta Pașcani - Adjud au fost deviate pe traseul Iași - Vaslui - Tecuci - Focșani, ele suferind o întîrziere de cîteva ore. Între stațiile Pașcani - Roman și Pașcani - Mărășești călătorii au fost preluați de trenurile personale, iar pe traseul Bacău - Roman s-a apelat la serviciul unor curse care, conform declarațiilor directorului adjunct al RCF Iași, *Vasile Ghidiu*, *"au pendulat între cele două stații, preluînd călătorii"*. Ieri dimineață, în jurul orei 7.00 s-a reluat circulația cu viteze reduse pe firul II, în cursul serii urmînd a se relua traficul feroviar și pe firul I. **(Adrian GIURGEA)**

Corpul 10 Armată îl celebrează azi pe Ștefan cel Mare

Corpul 10 Armată sărbătorește astăzi ziua Sfîntului Ștefan cel Mare și Sfînt. Manifestările vor începe la ora 11.00 și se vor desfășura în fața statuii lui Ștefan cel Mare din Copou, la ele fiind invitați să participe un număr mare de personalități din lumea civilă, religioasă și militară. Directorul RATC, Petru Gîrlea, a declarat că, din pricina acestei manifestații, astăzi, între orele 10.30-12.30, circulația tramvaielor și a celorlalte mijloace de transport în comun pe Bulevardul Carol I va fi întreruptă. **(A.G.)**

Bugetul județului, gata să dea în clocot

■ *pe lîngă Simirad, și primarii Pașcaniului și Hîrlăului și-au pus, ieri, mîinile în cap cînd au văzut sumele ce le-au fost alocate* ■ *și în aceste orașe este posibil să se renunțe la gardienii publici și la alte servicii* ■ *nervii sînt întinși la maximum, cu două săptămîni înainte de aprobarea bugetului în ședința Consiliului Județean* ■

Tensiunea bugetului se menține încă la cote ridicate pînă la aprobarea acestuia în ședința Consiliului Județean de joi, 13 iulie. Ieri, autoritățile locale păreau epuizate de certuri și discuții contradictorii pe tema bugetului. *"M-am săturat să mă cert cu domnul primar. Vom aproba bugetul propriu al Consiliului Județean, urmînd ca specialiștii Direcției Finanțelor Publice să avizeze bugetul județului Iași repartizat pe localități și capitole bugetare"*, a spus *Liviu Antonesei*. Cel vizat, primarul Iașului, *Constantin Simirad*, a mărit, ieri, lista serviciilor tăiate de la bugetul local, adăugînd - pe lîngă iluminatul public, gardieni - și donatorii de sînge, asistații sociali ba chiar și ridicatul gunoiului. *"Nu vom mai putea plăti 300 milioane de lei donatorilor și nici ajutorul social"*, a declarat Constantin Simirad, reiterînd promisiunea de a ataca în contenciosul administrativ bugetul pe 1998, în cazul în care va fi aprobat de CJ în forma actuală.

În cursul zilei de ieri, a avut loc o nouă ședință a comisiei economice din cadrul CJ la care au participat primarii celor mai importante orașe din județ, după municipiul Iași, *Neculai Rățoi*, primarul municipiului Pașcani și *Neculai Popovici*, primarul orașului Hîrlău.

După trei ore de discuții, ambii primari s-au declarat înfrînți de austeritatea bugetului. *"S-a șters de pe harta județului municipiul Pașcani. Nu ne ajung în nici un fel banii pentru serviciile publice. Nu știu cum vom asigura iluminatul public și cu ce bani vom plăti gardienii publici"*, ne-a precizat Neculai Rățoi.

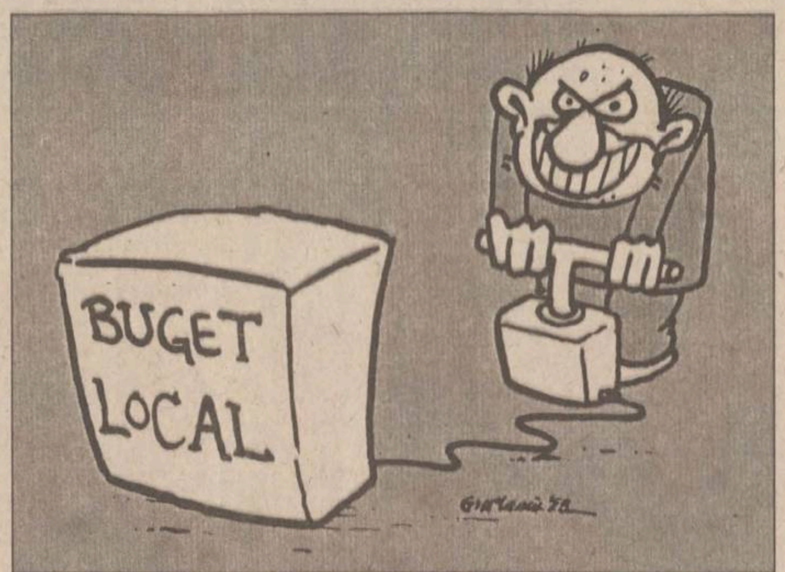

Primarul de la Hîrlău a afirmat că nu vede deocamdată nici o soluție în condițiile în care a primit jumătate din banii ceruți pentru gospodărirea comunală și nu-i mai rămîn practic fonduri pentru plata gardienilor publici și a pompierilor.

Bugetul municipiului Pașcani este de 59,4 miliarde lei, din care cea mai mare parte, reprezentînd 51,3 miliarde lei, sînt destinați serviciilor și dezvoltării publice locale. Pentru învățămînt, la Pașcani vor fi dați 3,1 miliarde lei, pentru sănătate - 932 milioane lei, pentru cultură - 354 milioane lei, iar pentru transporturi și comunicații vor fi alocați 290 milioane lei.

Bugetul orașului Hîrlău va fi în acest an de 20 miliarde lei, din care jumătate vor reveni serviciilor și dezvoltării publice locale. Pentru învățămînt vor fi destinați 1,09 miliarde lei, pentru sănătate - 959 milioane lei, iar pentru transporturi și comunicații Consiliul Județean nu a prevăzut nici un leu.

Primarii celor două orașe nu au alternativă decît identificarea unor surse de finanțare extrabugetare pentru proiectele de dezvoltare locală. **(F. DUMITRAȘCU)**

Zeci de ieșeni au leșinat din cauza căldurii

■ *medicii susțin că această stare de slăbiciune se datorează și proastei alimentații*

Căldurile mari care s-au înregistrat în ultimele zile i-au făcut pe ieșeni să leșine "pe capete". Atît persoane în vîrstă, cît și tinere și-au pierdut cunoștința în cele mai neașteptate momente: la examen, acasă, la birou sau chiar pe stradă. *"Numai eu am consultat, într-o zi, cam șase, șapte tineri care au leșinat. În plus, chiar noaptea cînd am fost de gardă, am acordat îngrijiri studenților aduși cu hipoglicemii"*, ne-a declarat dr. *Verona Vieriu*, directoarea Spitalului pentru Elevi și Studenți.

Numărul total al celor care au leșinat în ultimele zile nu se cunoaște, deoarece nu se fac statistici în acest sens și, în plus, mare parte dintre aceste persoane nici nu ajunge la medic. Se estimează, totuși, că numărul lor este de ordinul zecilor. Dr. Vieriu ne-a spus că tinerii își revin imediat ce li se administrează glucoză sau calciu, ceea ce înseamnă că nu s-au alimentat cum trebuie. *"Dimineață am avut examen oral. Cînd am terminat, nu am putut să mănînc și nici nu aveam poftă, deoarece era prea cald. Nu suport căldura, mai ales că sînt ceva cam grasă și nici nu pot mînca. Ce pot să fac este să beau lichide foarte multe și cît mai reci"*, ne-a spus *Marcela Berdan*, una dintre studentele care a leșinat. Aceasta a adăugat că seara, cînd a intenționat să mănînce totuși ceva, i s-a făcut rău dintr-o dată și a căzut. Studenta și-a revenit abia la spital, după ce a fost "hrănită" artificial cu glucoză.

În plus, tinerii care știu deja că au lipsă de calciu sînt sfătuiți de medici să nu recurgă la metoda "înfometării" organismului, care se poate accentua pe fondul căldurilor. Ei trebuie să consume cantități mari de lapte și produse lactate. Medicii au precizat că la persoanele care au lipsă de calciu pot apărea mult mai ușor crizele lipotimice (leșin) însoțite de spasmofilii. **(Laura HUSARU)**

Febra afacerii cu contoare a cuprins și Regia de "Termoficare"

Conducerea RA "Termoficare" intenționează să inițieze un serviciu propriu de verificare a contorilor montați la consumatorii casnici. *Arcadie Dubeț*, managerul RAT, a precizat, referindu-se la acest nou serviciu, următoarele: *"Este deosebit de necesar și, în același timp, important pentru regie, deoarece în ultima perioadă a crescut numărul de solicitări în scopul instalării de apometre"*. Conform declarațiilor lui Dubet, ar urma să fie verificate toate tipurile de contori, indiferent dacă au fost sau nu agreate de către regie. Dubet a mai adăugat că vor avea prioritate proprietarii din cadrul asociațiilor afiliate Administrației de Clădiri, ceilalți proprietari fiind nevoiți să prezinte un document semnat de președintele asociației. Prin această adeverință, proprietarii vor certifica faptul că asociația acceptă folosirea acelui tip de contor.

Serviciul va fi creat în colaborare cu firmele "Meinecke" și "Schlumberger", și va fi un concurent de marcă al celorlalte servicii de profil din oraș. Managerul RAT a precizat că, dacă la această oră, verificarea metrologică a unui contor costă circa 77.000 de lei, prețul pe care RAT îl va practica pentru acest nou serviciu va fi mult mai mic, încercînd astfel să atragă mai mulți clienți. **(Adrian A. GIURGEA)**

Portarul cu două facultăți și-un masterat se înscrie în toamnă la doctorat

■ *Daniel Rezmireș are 25 de ani și păzește intrarea de la discoteca "Vox 4 You"*

Daniel Rezmireș împreună cu soția sa, studentă în ultimul an la medicină

La doar 25 de ani, *Daniel Rezmireș* este absolvent a două facultăți, a parcurs și absolvit un masterat și are de gînd să se înscrie la doctorat pentru a-și continua studiile. În timpul perfecționării sale, Daniel a mai fost student și la o a treia facultate, la care a renunțat pe parcurs. Dublu licențiat, cu un bagaj enorm de cunoștințe, Daniel nu a găsit loc de muncă decît la discoteca "Vox 4 You", unde este ușier. *"Mi-a plăcut enorm să învăț, să mă autoeduc. Am urmat facultățile de T.C.M. și A.R., și am încercat să fac și Calculatoarele, dar nu-mi ajungea timpul de învățat. La «Autovehicule Rutiere», am făcut cîte doi ani într-unul. Cînd eram în anul V la A.R., am făcut și masteratul la T.C.M. La toamnă mă voi înscrie la doctorat. Am o promisiune că voi pleca cu bursă în ianuarie să studiez în SUA"*, ne-a declarat Daniel într-o pauză la locul de muncă. Pentru a ține pasul cu examenele și laboratoarele obligatorii, Daniel a renunțat la orice fel de distracții. Cînd a găsit anunțul că la discoteca "Vox 4 You" se caută un ușier, Daniel nu a pregetat să se încadreze. Dorea să lucreze noaptea, ca să nu-i fie afectată prezența la laboratoare în cursul zilei. În pauzele de muncă se pregătea pentru examene sau lucra la proiectele profesorilor sau colegilor, ca să mai cîștige un ban pentru familia sa. Visul lui este să lucreze în proiectare, dar pînă acum nu și-a găsit nimic în domeniu. Pînă cînd cineva îl va descoperi, Daniel este de găsit la discoteca sus menționată. Este obligat să lucreze ca să nu plece la Buhuși, de unde provine. Norocul lui că muzica face parte din universul în care trăiește. *"Dintotdeauna mi-a plăcut muzica și la discotecă ascult tot ce vreau. Mă relaxează enorm muzica. Chiar dacă ieșeam din schimb la 5 dimineața, urmam cursurile și laboratoarele de la 8,00"*, ne-a mai specificat Daniel Rezmireș. Deși doarme în general 3-4 ore pe noapte, Daniel nu se simte obosit. Dorința sa de autodepășire îl face să uite de nopțile nedormite, de greutățile curente ale vieții de student. Nu a încetat o clipă să spere că, odată și-odată, îi va fi descoperită valoarea. Refuză să creadă că s-a pregătit în zadar la două specializări. Faptul că a avut bursă de studiu în timpul studenției demonstrează că examenele erau trecute cu note mari. La ora actuală, principalul sprijin îl are de la soția lui, studentă în anul VI la Medicină Generală. Visurile îi sînt date de acordurile melodice care ajung la el prin ușa pe care o păzește. **(Adriana PLECAN)**

Suprem și Fortus la mila RENEL

Continuare din pagina 1A

Viorel Braia ne-a mai spus că va încerca să obțină de la București o păsuire de la plata datoriilor măcar pînă în luna august. *"«Suprem» este un consumator foarte mare de energie și chiar dacă plătim mai greu sîntem un client valoros, așa cum este și «Fortus», de altfel. Dacă RENEL ne-a sistat energia electrică, pierderile noastre sînt de miliarde de lei, dar și regia are de pierdut foarte mult. Atît timp cît nu ne putem desfășura activitatea nu vom putea plăti nimic la RENEL. Mă așteptam ca regia să înțeleagă că noi avem o serie de probleme, dar nici într-un caz nu sîntem răi platnici"*. Directorul general de la SC "Suprem" speră că va reuși să-i convingă pe cei de la București că societatea pe care o conduce este un consumator foarte mare și ar trebui să beneficieze de un alt tratament decît micii consumatori. Dacă demersul lui Viorel Braia va avea succes, cei 600 de salariați sau măcar o parte dintre ei vor fi rechemați la lucru.

Primăria a ajuns sub lupa Curții de Conturi

■ *ieri a demarat controlul anual de verificare a bugetului pe 1997*

Curtea de Conturi a început, de ieri, un control de verificare a bugetului Primăriei Iași pe anul 1997. Controlul suscită un interes mai mare decît în alți ani deoarece în ultimele trei luni s-au adunat mai multe acuzații la adresa aparatului administrativ al Primăriei, avîndu-l în frunte pe primarul *Constantin Simirad*. Cele mai mari suspiciuni care planează asupra Primăriei sînt legate de cunoscutul "raport al celor opt", prezentat de consilierii locali în luna mai. Acest raport punea la îndoială, printre altele, corectitudinea acordării spațiilor comerciale către unele societăți comerciale și fundații ieșene. De asemenea, cu două luni în urmă, vicepreședintele Consiliului Județean (CJ), *Constantin Ștențel* îl acuza pe primarul municipiului Iași de nereguli în privința cheltuielilor legate de deplasările în străinătate. Această situație l-a determinat pe Constantin Ștențel să trimită Corpul de Control al CJ pentru a verifica situația acestor cheltuieli, însă Constantin Simirad a refuzat, motivînd că nu există condiții legale pentru a fi controlat de CJ. Primarul Constantin Simirad ne-a declarat: *"Eu am insistat pentru realizarea controlului de către Curtea de Conturi pentru a se vedea că acuzațiile consilierilor, în frunte cu Dan Cîrlan sînt false. Cea mai mare sumă imputată vreodată de Curtea de Conturi de cînd sînt primar, a fost de 400.000 lei, bani pe care trebuia să îi plătească un funcționar care greșise din neatenție"*. **(Liviu MĂGURIANU)**

Femeile de serviciu din Tudor au muncit pe brînci după furia microbiștilor

■ *grămezile de borcane, blide, sticle și gunoaie au atins dimensiuni nemaivăzute* ■ *manifestarea de marți seara a fost cea mai necivilizată de cînd există studenți în Tudor Vladimirescu* ■ *kilometri de hîrtie igienică au "împodobit" copacii dintre T17 și T2*

Confundîndu-se prea mult cu echipa națională de fotbal a României, studenții din Campusul "Tudor Vladimirescu" au preluat eșecul tricolorilor asupra lor și au reacționat în stilul prea puțin elevat al unor golănași de duzină. Înjurăturile și huiduielile care au fragmentat liniștea campusului în timpul meciului, au pălit pe lîngă dezlănțuirea de furie care a avut loc odată cu fluierul final al arbitrului. Disperarea, mînia, furia, supărarea duse la extrem i-au făcut pe unii studenți să arunce pe fereastră tot ce aveau prin camere. Timp de o oră, spațiile din jurul căminelor T17, T18, T6, T7 au devenit cele mai nesigure zone din Iași. Tradiționalele pungi cu apă au devenit dulci amintiri pe lîngă arsenalul folosit de studenți marți seara. Pe geamuri și-au luat zborul sute de borcane, sticle, ceaune, cratițe, polonice, linguri, furculițe, toate obiectele care pînă în ziua nefericitului meci au răsunat a bucurie și victorie. În culmea disperării, un student din T7-T8 a făcut vînt televizorului care i-a prezentat partida de fotbal dintre România și Croația. Pe lîngă televizor au mai "zburat" și uși din dotarea căminului. Kilometri de hîrtie igienică au "împodobit" copacii dintre T17 și T2. Mii de cursuri au fost împrăștiate prin tot campusul. Ieri dimineață, întregul personal de serviciu din căminele studențești a fost mobilizat pentru a face curățenie în jurul căminelor. Din 10 în 10 minute, se strîngeau grămezi de deșeuri cu înălțimea de un metru. Uitîndu-se lung după pagubele produse de studenți, Serviciul Tehnic din campus a trecut la evaluarea stricăciunilor, urmînd ca vinovații să plătească. După declarațiile celor care măturau ieri dimineață aleile, a reieșit că manifestarea de marți seara a fost cea mai necivilizată de cînd există studenți în Tudor Vladimirescu. În sprijinul acestei afirmații, femeile și-au adus aminte că România a mai pierdut la campionate, dar de fiecare dată studenții au știut să treacă momentele manifestîndu-se ca și în caz de victorie. Din păcate, alaltăieri nu s-a întîmplat așa. **(Adriana PLECAN)**

INSTITUTUL EUROPEAN

Colecția ESEURI DE IERI ȘI DE AZI

Henri Bergson
INTRODUCERE ÎN METAFIZICĂ
Traducere și prefață de Diana Morărașu

Din cuprins:
- Cunoașterea adevărului. Mișcarea retrogradă a adevărului
- Despre punerea problemelor
- Posibilul și realul
- Intuiția filosofică
- Percepția schimbării

ISBN 973-586-108-9
224 pag.

Iași • Str. Cronicar Mustea nr. 17 • C.P.: 161 • cod 6600 • Tel-fax: 032-230197
tel 032-233800 • e-mail: rtvnova@mail.cccis.ro • http://www.nordest.ro/home.htm

Cotidianul **Monitorul**

organizează concurs pentru ocuparea unui post de

ȘEF DEPARTAMENT DISTRIBUȚIE

Cerințe:
- studii superioare
- organizat și eficient, spirit de inițiativă
- cunoștințe de operare pe calculator
- stagiul militar satisfăcut
- vîrsta maximă 35 de ani
- dinamic, rezistent la efort prelungit
- domiciliul stabil în Iași

Constituie avantaje:
- experiența în vînzări/distribuție
- cunoașterea limbii engleze
- permis de conducere categoria B

Formularele de concurs se pot ridica de la sediul cotidianului **"Monitorul"**, str. Smîrdan nr. 5, et. 3, cam. 3.

Data limită a înscrierilor: **3 iulie 1998**.

Relații suplimentare la ☎ 271.333, int. 129.

Magazinul **Bolero** *din strada Gării*

un magazin pentru toate gusturile:
- țesături bumbac, lînă și mătase
- covoare, mochetă, perdele, lenjerie pat
- lenjerie bumbac și mătase pentru copii și adulți
- cămăși și pijamale pentru bărbați
- tricouri, treninguri, articole nou născuți
- încălțăminte, marochinărie și mercerie

Nu ezitați să vizitați magazinul BOLERO al SC COMTEX SA Iași, de unde vă puteți cumpăra produse de calitate, la prețuri convenabile, inclusiv cu plata în 12 -36 rate lunare.

RTV EUROPA NOVA IAȘI

TV EUROPA NOVA
canal 54

zilnic, la ora 18:45

Pulsul orașului în 30 de minute

Infonova

RADIO IAȘI

Oameni
care observă !
Oameni
care analizează !
Oameni
care dau verdictele !

Pe 1053 Khz,
presa scrisă și vorbită
într-o confruntare deschisă

În fiecare luni de la 16.30

Radio Iași în linia întîi - Puncte de vedere !

ILC

International Language Center
Str. Moara de Foc 35, et. 8, 6600, Iași, România
tel: 032/252850, 252870, fax: 032/252902

Centrul Internațional de Limbi Moderne Iași,
anunță concurs pentru ocuparea posturilor de

EDUCATOR pentru grădiniță în limba engleză
ÎNVĂȚĂTOR
DIRECTOR DE GRĂDINIȚĂ

Cerințe pentru posturi didactice:
- Absolvent de școală normală
- Atestat de limba engleză (sau cunoașterea foarte bună a limbii engleze)

Cerințe pentru postul de director:
- Absolvent de școală normală sau studii superioare profil pedagogic
- Experiență didactică minimum 10 ani
- Experiență în activitatea de conducere (1-2 ani)
- Limba engleză

Dosarele care conțin copii după diploma de studii și foaia matricolă, precum și acte doveditoare ale experienței (grade didactice, prefecționări, etc.) și C.V. vor fi depuse la sediul Centrului Internațional de Limbi Moderne Iași, Str. Moara de Foc 35, et. 8 pînă la data de 9 iulie 1998.
Interviurile vor avea loc între 10-15 iulie 1998.

SCURT PE DOI

Doar două tabere pot primi copii: În județul nostru, numai două din cele șase tabere pentru copii au primit autorizație de funcționare. Părinții își pot trimite copiii fără grijă în taberele de la Ciric și Muncel II (Pașcani). În schimb, taberele Valea Seacă și Muncel I (Pașcani) sînt neautorizate. Practic, copiii care sînt găzduiți în aceste două tabere riscă să facă diaree, din cauza apei necorespunzătoare calitativ, sau toxiinfecții alimentare, ca urmare a faptului că alimentele preparate nu pot fi spălate sau păstrate în cele mai bune condiții. Tabăra de vară de la Bucium îndeplinește condițiile de autorizare și urmează ca în această săptămînă să primească și avizul favorabil din partea ISP. Tabăra de la Strunga va primi autorizație numai dacă se va rezolva problema apei potabile. **(C. PETRACHE)**

Bătaie cu parul: Tînăra *C. Verdeș* (20 ani), din comuna Stolniceni Prăjescu, a reclamat Poliției faptul că a fost victima unei tentative de viol. Fata a reușit să scape din mîinile agresorilor, *Remus Molotac* (24 ani) și *Victor Mărginică* (50 ani), după care i-a povestit întîmplarea fratelui său. Pentru a-și răzbuna sora, Ciprian Verdeș i-a căutat pe indivizi și i-a luat la bătaie cu un par. Agresorii l-au lovit pe Ciprian cu un cuțit, tăindu-l la mîna dreaptă. În prezent, Remus Molotac și Victor Mărginică sînt internați la Spitalul din Pașcani, cu multiple traumatisme. Polițiștii continuă cercetările pentru stabilirea cauzelor în care s-a produs tentativa de viol, precum și bătaia dintre cei trei. **(Mădălina LUCA)**

La furat Evanghelii: *Mircea Timofte*, în vîrstă de 29 de ani, din comuna Țigănași, s-a făcut remarcat în comunitatea în care trăiește prin trei furturi, dintre care unul din biserica satului Valea Adîncă. Anchetatorii au stabilit că tînărul din Țigănași a spart lacătul de la intrarea în biserică. Ajuns în interiorul clădirii, a sustras o cădelniță, două Evanghelii, trei icoane și cîteva vase pentru împărtășanie. A doua zi după spargere, a vîndut o Evanghelie și icoanele cu 30.000 lei. Avînd alte două furturi la activ și fiind recidivist, Mircea Timofte riscă o pedeapsă substanțială, de pînă la 15 ani de închisoare. **(A.O.)**

ORAŞUL PE O COLOANĂ

Medicii consideră că RA Termoficare îşi bate joc de sănătatea ieşenilor

Conducerea Inspectoratului de Sănătate Publică Iaşi crede că ieşenii care nu beneficiază de apă caldă, cu toate că şi-au achitat datoriile către asociaţiile de locatari, ar trebui să dea în judecată RA "Termoficare". "*Noi trimitem în fiecare an adrese scrise către această regie, în care atragem atenţia că pun în pericol sănătatea populaţiei, prin măsura întreruperii furnizării de apă caldă. Pentru că aşa este: agresează starea de sănătate a populaţiei. Oamenii ne sună în fiecare zi ca să ne semnaleze acest fapt. Dar nu putem face nimic, dacă nu intervine societatea civilă, dacă cei care au plătit şi nu primesc apă caldă nu cheamă în faţa instanţei regia care nu îşi respectă contractul*", este de părere dr. Dana Scumpu, inspector şef adjunct la ISP. Amintim că, de două săptămîni, RA "Termoficare" a lăsat zeci de mii de ieşeni fără apă caldă. Modalitatea aleasă de RA "Termoficare" pentru a scoate bani de la datornici nu dă rezultatele scontate. Drept dovadă stă faptul că în ultima săptămînă a lunii iunie sumele încasate de RAT de la unele asociatii de locatari cu datorii din Cantemir, Nicolina, Frumoasa, Socola, C.U.G., Galata, Mircea cel Bătrîn, Ţigarete, Alexandru cel Bun, Dacia, Păcurari au fost deosebit de mici. În plus, medicii epidemiologi cred că solutia aleasă de conducerea regiei pune în pericol sănătatea populatiei, creînd un mediu propice aparitiei bolilor de piele. **(C.P.)**

Dubeţ pleacă cu sacul de dormit la RENEL Bucureşti

Arcadie Dubeţ, directorul RA "Termoficare", va pleca la începutul săptămînii viitoare la Bucureşti pentru a obţine un răspuns din partea autorităţilor în ceea ce priveşte situaţia plăţii datoriilor către RENEL. "***Dacă pînă vineri nu voi avea un răspuns din partea acestora, luni sau marţi voi pleca din nou la Bucureşti şi voi sta la uşile lor pînă mă vor primi***", a afirmat cu fermitate Dubeţ. El s-a arătat nemulţumit de faptul că încă nici la această oră nu a primit un răspuns din partea conducerii RENEL în ceea ce priveşte reeşalonarea la plată a datoriilor. Mai mult, Dubeţ afirmă că, în primele trei zile ale acestei săptămîni, în ciuda tuturor eforturilor sale, aceasta nu au fost de găsit. Managerul RAT a mai precizat de asemenea că nu a reuşit să-i contacteze nici pe reprezentanţii Ministerului Finanţelor de la care aşteaptă şi un răspuns referitor la scutirea de la plata penalităţilor. Dubeţ crede că, dacă pentru RENEL va fi posibilă scutirea de penalităţi către stat, acest lucru se va pune în aplicare şi pentru cele 11 miliarde de lei pe care CET1 Iasi le pretinde de la regia pe care o conduce. **(Adrian A. GIURGEA)**

Iată cine face dreptate la Iaşi

■ *citiţi istoria unui abuz grosolan săvîrşit de un procuror ieşean* ■ *la un simplu gest de-al său, un imobil în valoare de zeci de miliarde de lei a fost pe punctul de a încăpea pe mîna gealaţilor lui Vlasov* ■ *în ceasul al doisprezecelea situaţia a fost salvată* ■

În cursul zilei de ieri, fruntaşii Fundaţiei pentru Tineret au fost nevoiti să plece din Palatul de Justiţie cu coada între picioare. Departe de a le da cîştig de cauză, aşa cum ei înşişi au dat ieri zvon, instanţa le-a amînat dosarul pentru data de 6 iulie. La această dată, completul de judecată va hotărî în privinta conexării a două dosare diferite aflate pe rolul aceleiaşi instante (Judecătoria) şi care au acelaşi obiect - o contestatie la evacuare depusă de SC Juventus. Precizăm că, ieri, avocatul Corneliu Prepeliţă, care reprezintă actualmente interesele "tinerilor", a declarat în fata unor reprezentanti ai presei că, în jurul orelor 14.30, SC Juventus va fi evacuată neconditionat din spatiu cu ajutorul a nu mai putin de 20 de poliţişti.

Poliţia nu poate interveni în forţă ci doar asistă executorii judecătoreşti

Zvonul răspîndit de avocatul C. Prepeliţă a fost infirmat de comandantul Politiei Municipiului Iasi, col. Gheorghe Grigoriu, care a precizat că nu se va implica în acest conflict pînă cînd instanţa nu se va fi hotărît în mod definitiv şi irevocabil asupra acestui caz. " ***Nici Prepeliţă şi nici Vlasov nu pot să stabilească în locul meu numărul polţiştilor pe care îi trimit într-o misiune. Poliţia nu se poate implica decît atunci cînd sînt întrunite toate condiţiile legale pentru aplicarea unei hotărîri. Chiar şi în acest caz, noi nu putem face decît să asistăm executorii judecătoreşti***", ne-a declarat col. Gheorghe Grigoriu.

Reprezentanţii SC Juventus, împreună cu apărătoarea lor, avocata Zoe Filip, s-au prezentat ieri la Parchetul de pe lîngă Judecătoria Iaşi pentru a prezenta prim-procurorului acestei institutii o serie de aspecte ilegale în care s-a lăsat implicat. Vă reamintim că marti, 30 iunie 1998, prim-procurorul Viorel Loghin Popica a avizat o ordonantă semnată de procurorul Vlad Pavel, prin care acesta, dînd dovadă de o inconstientă inadmisibilă pentru un reprezentant al Parchetului, a dispus evacuarea ŞC Juventus din spatiul Complexului Orizont. Mai exact, procurorul Vlad Pavel a dat curs unei plîngeri a Fundatiei împotriva directorului SC Juventus, Constantin Chiriac, pe care, cît ai bate din palme, l-a considerat vinovat de nerespectarea hotărîrii judecătoreşti. Potrivit Codului Penal, această infractiune este pedepsită cu închisoarea de la 1 la 5 ani.

"Nu era în atribuţiile mele să verific dacă există sau nu o hotărîre de amînare a executării"

Dînd dovadă de o naivitate incredibilă, procurorul Pavel a înghitit găluşca "tinerilor" şi s-a grăbit să le dea dreptate fără a studia temeinic actele acestui conflict. Tot ce a retinut procurorul Pavel este că, citămdin ordonanta pe care a emis-o, "*....Managerul SC Juventus a acţionat, cu ajutorul salariaţilor din subordinea sa, la reocuparea spaţiului Complexului Orizont, împiedicînd astfel Fundaţia pentru Tineret să folosedscă respectivul imobil, deşi a obţinut o hotărîre judecătorească irevocabilă în acest sens (decizia civilă nr. 221 din 14.06.1995 a Curţii de Apel Bucureşti - Secţia Comercială). Întrucît sînt evidente elemente care conturează comiterea infractiunii reclamate (n.r.- nerespectarea hotărîrii judecătoreşti) şi că în urma activităţii infracţionale s-a ajuns la schimbarea situaţiei imobilului, faţă de cele stabilite de instanţa de judecată şi de organul de executare, se impune cu necesitate restabilirea situaţiei anterioare. Faţa de cele expuse, dispun restabilirea situaţiei anterioare în privinţa imobilului Complex Orizont, în sensul celor stabilite de către instanţa de judecată prin hotărîrea menţionată mai sus. Organele de ordine vor proceda de îndată la evacuarea din spaţiu a celor care l-au ocupat samavolnic şi vor reintegra în acelaşi spaţiu Fundaţia pentru Tineret. Prezenta ordonanţă va fi înaintată Poliţiei Municipiului Iaşi pentru a fi pusă în executare*". Actul este stampilat si semnat de procurorul Vlad Pavel. O primă observatie asupra dispoziţiilor procurorului Pavel este aceea că solicită Politiei executarea dispozitiilor sale. Or, conform prevederilor legale, executarea unor dispozitii de acest gen o poate face doar executorul judecătoresc, Politia asistînd doar la bunul mers al actiunii. În al doilea rînd, grăbit să facă "ordine" în acest conflict, procurorul Pavel a omis să informeze şi părtile sau partea - SC Juventus - asupra aprecierilor sale. Concret, el a procedat în mod ilegal pentru că nu a comunicat acestei societăti noile dispozitii şi a trimis doar Politiei rezultatul investigatiilor sale. "Oul de aur" produs de Vlad Pavel are şi alte lacune. Ieri, de exemplu, el s-a grăbit să declare reprezentantilor presei că nu a făcut decît să ceară Politiei să ancheteze presupusa nerespectare a hotărîrii judecătoreşti, urmînd ca apoi să purceadă la executarea ordonantei. "***Poliţia urma să constate în ce măsură s-a produs infracţiunea reclamată şi abia apoi să ducă la îndeplinire ordonanţa semnată de mine, dacă rezultatele anchetei o cer***", a sustinut ieri Vlad Pavel. Dumnealui însă omite ce a dispus, şi anume că, citămdin propria ordonantă, "***Organele de Poliţie vor proceda de îndată la evacuarea din spaţiu a celor care l-au ocupat samavolnic***". Din acest fragment al actului rezultă, de altfel, în mod indubitabil, care este pozitia procurorului fată de acest conflict. Trecînd însă peste acest aspect, ne permitem să mai citămo declaratie a procurorului Vlad care si-a scuzat ieri "gafa", sustinînd că "***nu era în atribuţiile mele să verific dacă există sau nu o hotărîre de amînare a executării***", continuînd apoi cu amabilitate că "***Părţile interesate pot prezenta oricînd actele pe care le deţin***". El se face că uită ceea ce în ordonanta proprie a apreciat, şi anume: "***...sînt evidente elemente care conturează comiterea infracţiunii reclamate***". În acest punct apare firească întrebare: de unde şi-a dat seama procurorul Vlad că există "elemente evidente de vinovăţie", atîta timp cît nu a consultat toate documentele ?

Procurorul Vlad a uitat de separaţia puterilor în stat

În acelaşi act, Vlad Pavel încalcă şi principiul separaţiei puterilor în stat, permitîndu-şi să treacă cu nonşalanţă peste decizia nr. 693 din 24.01.1997 a Judecătoriei Iasi, care dispune suspendarea executării deciziei Curtii de Apel Bucuresti (prin care se dispune evacuarea Juventus şi reintegrarea Fundaţiei în acel spaţiu) pînă cînd aceeaşi Curte de Apel nu se va pronunta definitiv şi irevocabil în privinta contestaţiei Juventus la această decizie (contestatie care nu a fost deocamdată finalizată). Cu alte cuvinte, Ministerul Public, prin procurorul Vlad Pavel, s-a amestecat într-un mod inadmisibil în treburile Puterii Judecătoreşti, emitînd o ordonanţă care încalcă aceste principii democratice. De asemenea, putem spune că el a încercat să intimideze Poliţia prin propriile dispoziţii, cerîndu-le să "***procedeze de îndată la evacuarea din spaţiu a celor care l-au încălcat în mod samavolnic***", deşi nu avea acest drept. Vom reveni asupra conflictului dintre SC Juventus şi Fundatia pentru Tineret, precum si asupra implicatiilor acestui caz într-un număr viitor. **(Adina SCUTELNICU)**

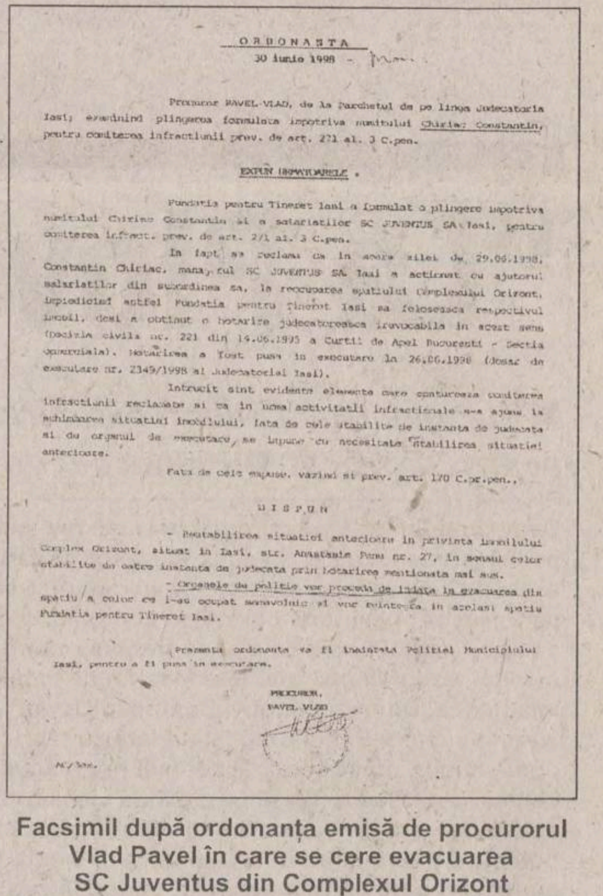

Facsimil după ordonanţa emisă de procurorul Vlad Pavel în care se cere evacuarea SC Juventus din Complexul Orizont

Un hoţ îşi taie corpul cu lama de fiecare dată cînd este prins de poliţişti

După ce a fost prins de Poliţie, un infractor ieşean a început să se taie cu lama pentru a-i intimida pe anchetatori. Ieri noapte, lucrătorii Secţiei II din cartierul Păcurari i-au depistat pe ***Florin Dinu*** (19 ani) şi ***Sorin Nicolau*** (23 ani), care aveau asupra lor un radio-casetofon auto. Întrebaţi de patrulă de Poliţie de unde l-au procurat, indivizii nu au putut da un răspuns convingător. Ca urmare, au fost duşi la secţie şi interogaţi. În timp ce aştepta într-un birou, Florin Dinu a scos din buzunar o lamă şi a început să se taie pe faţă, pe burtă şi pe mîini. Imediat, anchetatorii au sărit în ajutorul tînărului, pe care l-au transportat la Spitalul de Urgenţe. Aici a primit îngrijiri medicale, stabilindu-se că rănile sînt superficiale, nefiind necesară internarea victimei. În urma cercetărilor efectuate de poliţişti, aceştia au constatat că Florin Dinu şi Sorin Nicolau au sustras aparatul de radio din autoturismul lui Vasile Iordache, prin forţarea portierei. Cei doi indivizi au mai fost anchetaţi pentru furturi şi de lucrătorii Poliţiei Transporturi Feroviare Iaşi. De fiecare dată cînd era prins, Dinu se automutila în faţa poliţiştilor, sperînd că aceştia se vor intimida şi-l va lăsa să plece. Ofiterii continuă cercetările pentru stabilirea întregii activităti infractionale a tinerilor. **(Mădălina LUCA)**

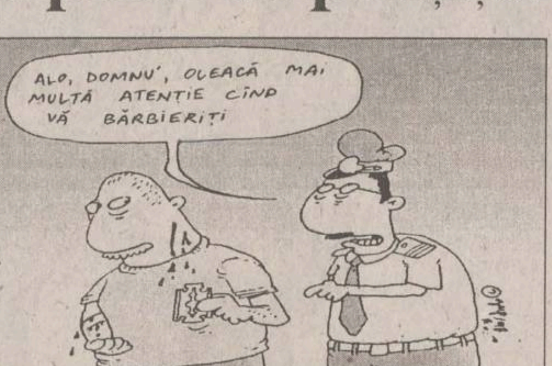
ALO, DOMNU', OLEACĂ MAI MULTĂ ATENTIE CÎND VĂ BĂRBIERIŢI

Depozitele au condiţii optime pentru clocirea ouălelor

■ *în urma controalelor s-au aplicat amenzi de 5.675.000 lei* ■ *medicii epidemiologi vă sfătuiesc să mîncaţi numai ouă de Bacău* ■

Ouăle de Bacău sînt cele mai sigure, afirmă medicii epidemiologi, întrucît este singurul judeţ din Moldova în care se ştanţează pe coajă data cînd a fost făcut. În schimb, aceeasi specialisti afirmă că produsele care vin din Botoşani nu sînt ştanţate şi sînt transportate în camioane fără frigorifer. Ieşenii care cumpără ouă din Piaţa Alexandru cel Bun pot constata că sînt deja clocite, crede dr. Cornelia Teodorescu, şefa Serviciului de Igiena Alimentatiei din cadrul Inspectoratului de Sănătate Publică. "*Cel puţin, pentru Piaţa Independenţei există promisiunea că se vor aduce nişte frigidere, în care să fie expuse cofrajele*", a adăugat dr. Cornelia Teodorescu. O serie de controale igienico - sanitare la depozitele de produse alimentare, şi în special la depozitele de ouă, efectuate în ultimele două săptămîni, s-a finalizat cu 17 amenzi, în valoare totală de 5.675.000 lei. Concluziile medicilor epidemiologi: lipsesc indicatiile privind condiţiile de păstrare a ouălor şi data ouatului de pe cofraje şi de pe ouă, nu se respectă lanţul de frig - ouăle sînt tinute pe rafturile magazinelor, în căldură - la fel, alimente care se pot altera usor, cum sînt brînza topită si cremele de ciocolată, sînt tinute în bătaia soarelui. Sfaturile medicilor: brînzeturile, cremele, sosurile, ouăle, chiar dacă nu au termenul de valabilitate expirat, pot fi alterate dacă nu au fost păstrate la rece. De aceea este bine ca oamenii să cumpere aceste produse numai dacă au fost păstrate la rece. Trebuie evitate dozatoarele de bere, suc si vin - cele mai multe nu au autorizatie sanitară. "***Am decis ca, dacă o unitate de alimentaţie publică primeşte o amendă pentru anumite nereguli şi o mai găsim şi a doua oară cu aceleaşi deficienţe, să ridicăm definitiv autorizaţia de funcţionare***", a conchis şefa Serviciului de Igiena Alimentatiei din ISP. **(C. PETRACHE)**

DANONE

Numărul unu mondial în producţia şi distribuţia de produse lactate proaspete (iaurturi, smântână etc.)

VĂ OFERĂ POSIBILITATEA DE A DEVENI PARTENERI,

prin distribuirea produselor sale pe plan local.

Oraş: Iaşi

Condiţiile pe care compania dumneavoastră trebuie să le întrunească sunt următoarele:

- Situaţia financiară bună
- Spaţiu frigorific 2° - 7° C
- Portofoliu de clienţi en-detail

Compania noastră vă pune la dispoziţie:

- Produse de foarte bună calitate
- Preţuri competitive
- Materiale promoţionale
- Consultanţă

Trimiteţi prin fax o descriere detaliată a companiei dumneavoastră şi echipa noastră vă va contacta în cel mai scurt timp.

DANONE SRL
Str. Nicolae Cânea, nr. 96, sector 2, Bucureşti, Fax: 240 22 40

Monitorul
Învățămînt

Joi, 2 iulie 1998

"La Piovra" de pe malul stîng al Bahluiului

■ *în campusul Tudor Vladimirescu legea o fac dolarii și tupeul* ■ *"fetițele dulci" apar după miezul nopții și își tîrăsc victimele plăcerii în camere amenajate special pentru distracții* ■ *Poliția s-a dovedit neputincioasă în spargerea mafiei cazărilor din campus* ■ *persoane sus puse oblăduiesc acest "stat în stat" interlop* ■

Campusul Tudor Vladimirescu este cel mai căutat loc de cazare pentru studenții care vin să-și tocească creierii și coatele prin sălile de curs și laboratoarele universitare. Scăpați de grija părintească și anumite norme de conduită, studenții găsesc în campus posibilitatea de a-și da frîu liber comportamentului, avînd ocazii nenumărate de a face tot ce le taie capul și imaginația. Din acest motiv, Campusul Tudor Vladimirescu, situat pe malul Bahluiului, fața-n față cu fabrica de bere, se poate mîndri cu statutul de cel mai tineresc, cel mai nebunesc și cel mai rîvnit loc din Iași. Cele 22 de cămine din campus oferă un spațiu de cazare de aproximativ 10.000 de locuri. Dacă pentru politehniști obținerea unui loc de cazare este floare la ureche, pentru cei care doresc neapărat un loc în campus, dar nu au acest drept, se pune în mișcare un întreg sistem de relații, pile, intervenții, șpăgi și alte minuni care se întinde ca o caracatiță și cuprinde nivele tot mai înalte din lanțul administrativ al UTI.

Campusul este controlat de o "caracatiță" ca în filmele polițiste italiene

Deși se știe, în general, cine anume se ocupă cu aranjamentele, nu vor exista niciodată acuzații sau plîngeri deoarece ambele părți sînt cîștigate: una cu camera, alta cu valuta. Cei care riscă să vorbească sînt mai ales cei frustați de dreptul lor sau care trăiesc în niște condiții mizere, astfel că nu au mare lucru de pierdut. Pentru că se consideră prea mici față de cei care au pîinea și cuțitul în campus și pentru că trebuie să-și țină cu dinții locurile de cazare, chiar și cei mai îndrăzneți au preferat însă să-și păstreze anonimatul.

Activitatea maximă a "caracatiței" se înregistrează în toamnă cînd are loc distribuția locurilor de cazare prin campus. Bătăia cea mai mare se dă pentru căminele de garsoniere T20, T21 și T16. Un confort sporit, o poziție de invidiat, sînt tot atîtea motive pentru care începe să funcționeze cu toate motoarele la maxim bursa neagră a locurilor privilegiate. Prețurile pentru o cameră depind de "greutatea" intervenției. Singurii care nu au acces direct la cazare sînt administratorii. Sarcina să cazeze familiile de studenți pe baza dosarelor personale revine comisiilor de cazare formate din șefi de cămine, studeți delegați de facultăți și șefi din compartimentele administrative ale UTI. *"Degeaba se bat cu pumnii în piept mahării care controlează cazările că în căminele de familiști stau numai cei care care îndeplinesc toate condițiile de cazare. Știu sigur că acolo sînt piloși sau cei cu bani. Noi nu avem decît o fetiță de trei ani și jumătate care stă cu noi într-o amărîtă de cameră cu buda la capătul coridorului. Și eu și soțul am avut hepatită B anul trecut, iar fetița a făcut luni în șir pneumonie din cauza frigului din cameră și a faptului că la ora 2 noaptea trebuia să o ducem la baie. Am fost la prorectorul Badea cu tot cu fetiță dar nu l-am impresionat. După ce am stat anul trecut în T21 la parter, în toamnă am fost evacuați din garsonieră ca să fie cazate două fete. Prin diferite căi am fost informați că dacă scoatem la bătaie niște dolari, am avea mai mult succes cu cazarea. Numai soțul lucrează, iar cei 300.000 de lei amărîți pe care îi ia nu ne ajung în casă, darămite să-i transformăm în dolari"* ne-a povestit familia R. cazată într-unul din cămine.

Dacă nu ai "verzișori" rămîi cu bagajele în ploaie

Din "folclorul" studențesc aflăm că un loc în căminele de familiști, cu excepția căminului T2, costă între 150 și 300 de dolari, în funcție de numărul de intermediari. Deși se știe că "darurile" în bani se află cel mai repede, mirajul bancnotelor verzi îi orbește pe majoritatea șefilor. *"Am terminat de doi ani și eu și soțul la Cuza. Ne-am găsit de lucru în Iași și aveam mare nevoie de o casă mai ieftină. Veniturile nu ne permiteau să stăm cu chirie în apartamentele din Iași. Prin niște cunoștințe am încercat în toamna trecută să obținem o garsonieră în T20 sau T21. Ni s-a sugerat că 300 de dolari ar fi plata unui dosar cu toate drepturile de cazare la garsoniere. Nu am avut atîția bani și ne-am cazat în T16"*, ne-a povestit familia M. În alt cămin am găsit o familie în care soțul a terminat anul acesta o facultate în cadrul UTI, iar soția este absolventă la Cuza. Deși a trecut aproape un an de cînd s-au făcut cazările, ei mai păstrează în memorie secvențele din toamna trecută. Nu au avut pretenții în căminele de garsoniere, dar au sperat să obțină un loc cît mai bun. *"Am stat trei zile și trei nopți în fața Socialului unde erau strînși toți boșii care hotărau care și unde ne vom caza. Printre cei care stăteau cu noi a fost și o cunoștință a noastră extraordinar de isteață. A reușit să intre cu un reportofon ascuns și să înregistreze ce discutau cei de la Social. Cînd s-a aflat că există o casetă cu discuțiile lor, șefii cei mari au umblat nu știu cît după ea ca să le dea caseta în schimbul unei camere"* și-a adus aminte familia B.

Studenți "căpușe" subînchiriază locuri pe bani grei

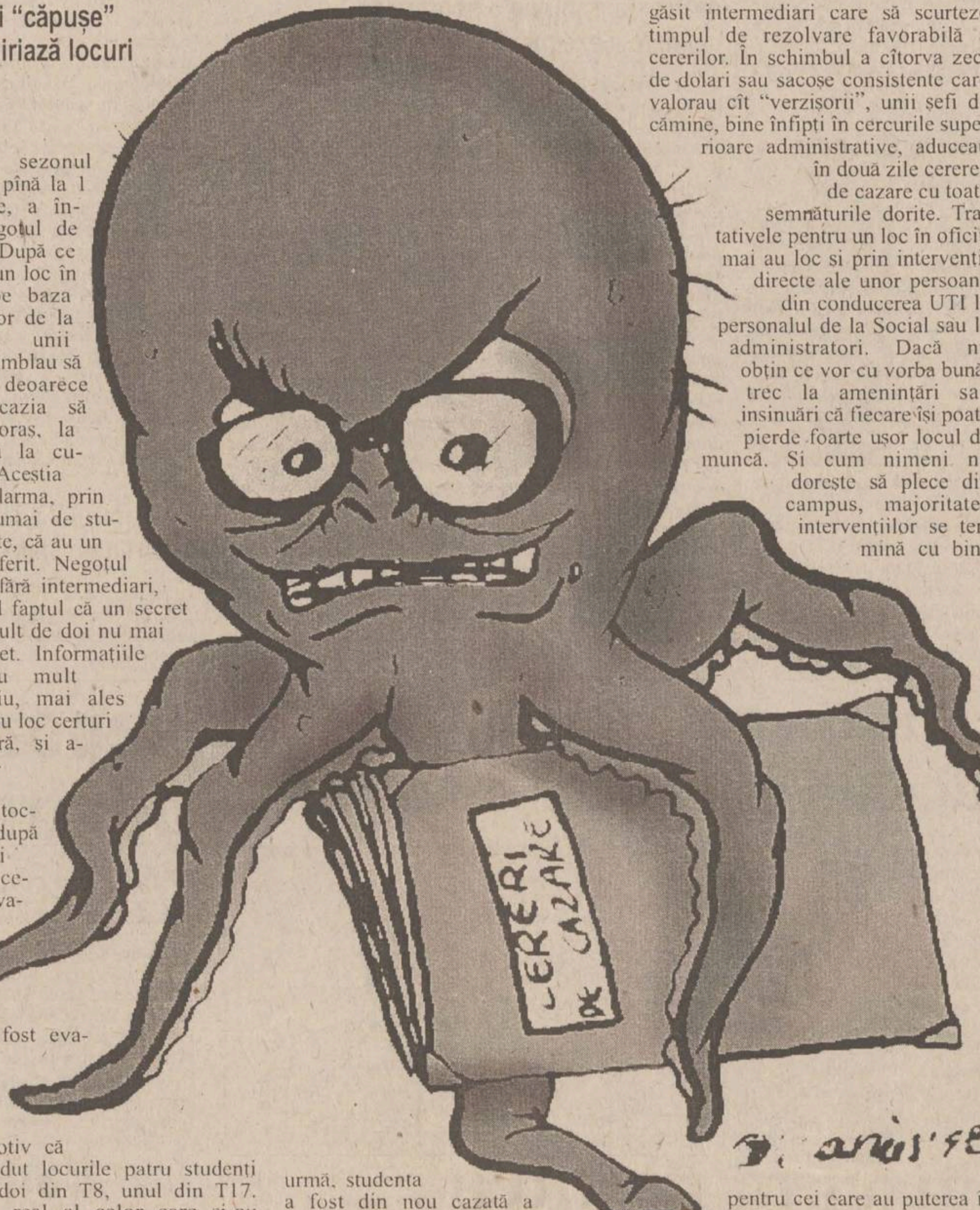

După sezonul cazărilor, pînă la 1 octombrie, a început negoțul de buletine. După ce primeau un loc în cămin, pe baza repartițiilor de la facultate, unii studenți umblau să îl vîndă deoarece aveau ocazia să stea în oraș, la rude sau la cunoștințe. Aceștia dădeau alarma, prin canale numai de studenți știute, că au un loc de oferit. Negoțul se făcea fără intermediari, știut fiind faptul că un secret în mai mult de doi nu mai este secret. Informațiile transpirau mult mai tîrziu, mai ales cînd aveau loc certuri în cameră, și atunci administratorii întocmeau, după verificări atente, cereri de evacuare. Astfel, oficial, au fost evacuați anul acesta pe motiv că și-au vîndut locurile patru studenți din T2, doi din T8, unul din T17. Numărul real al celor care și-au vîndut locul este mult mai mare, dar cazarea lor este ascunsă cu adeverințe "beton". Dintre cei prinși cu mîța-n sac, o parte a recunoscut că a dat banii pentru loc, iar cealaltă se jura pe toți sfinții că sînt doar în trecere prin cameră, deși aveau lucruri personale în locuință. Un astfel de caz a fost depistat în căminul T2. După ce s-a cazat astă-toamnă, Viorica S, studentă la Chimie Industrială, nu a mai dat cu lunile prin cameră. La un control, administrația a găsit o altă fată în locul Viorică. "Musafira" nu a recunoscut că a dat bani ca să stea în camera 121 din T1. Drept urmare, Viorica S. a fost evacuată, iar fata găsită în cameră, fiind studentă, i s-au întocmit forme legale de cazare. Venită în primăvară cu un tren de noapte, Viorica a vrut să intre în camera 121. Cînd a auzit că a fost evacuată, ea s-a plîns pe la diverse uși că i s-a făcut o nedreptate. În cele din urmă, studenta a fost din nou cazată a treia, în aceeași cameră A dipărut din nou, iar celelalte două fete îi plătesc locul. În luna octombrie, prețurile pentru buletinele vîndute variau între 400.000 și 700.000 lei, în funcție de confort.

Pînă și "oficiile" căminelor sînt exploatate la maxim

Ultima afacere cu camere s-a făcut pentru oficiile din cămine. Deși un loc în oficiu costa 10.000 lei/noapte, deci 300.000 lei pe lună, au fost destui care au rîvnit la patul din cămin. Doritorii erau în special studenți de la universitătie particulare care, în general, au bani la dispoziție. Pentru a se primi un loc în oficiu, cererile trebuiau semnate numai de vîrfurile lanțului administrativ. Rezolvarea unei cereri de cazare dura de la cîteva zile pînă la o lună. Și în acest caz s-au găsit intermediari care să scurteze timpul de rezolvare favorabilă a cererilor. În schimbul a cîtorva zeci de dolari sau sacoșe consistente care valorau cît "verzișorii", unii șefi de cămine, bine înfipți în cercurile superioare administrative, aduceau în două zile cererea de cazare cu toate semnăturile dorite. Tratativele pentru un loc în oficiu mai au loc și prin intervenții directe ale unor persoane din conducerea UTI la personalul de la Social sau la administratori. Dacă nu obțin ce vor cu vorba bună, trec la amenințări sau insinuări că fiecare își poate pierde foarte ușor locul de muncă. Și cum nimeni nu dorește să plece din campus, majoritatea intervențiilor se termină cu bine pentru cei care au puterea în mînă.

"Fetițe dulci" pentru bărbați avuți

Un loc în campus mai este căutat și pentru plăcerile pe care le oferă viața de noapte. Este bine știut că, după o anumită oră din noapte, în jurul discotecilor roiesc "fetițele dulci". Rolul lor este să vîndă, la diferite prețuri, minute sau ore de plăcere. Sînt protejate de "pești" care aleg dintre doritori, pe cei cu buzunarul mai plin. Un indiciu asupra sumelor ținute în portofel este dat de marca "aspiratoarelor de gagici", adică mașinile care opresc în jurul anumitor discoteci. Dealtfel, după ora 24,00, spațiile din campus devin un parc de autoturisme care mai de care mai luxoase. Rețeaua din campus, bine organizată, are la dispoziție, pentru plăcerile nocturne, camere din cămine situate în spatele complexului. Camerele respective sînt "blindate" cu acte perfect legale și valabile care nu ar trezi bănuieli la nici un control.

Pe lîngă prostituție, după unele surse, în campus se consumă și droguri. Din acest domeniu, informațiile sînt mai difuze și mai neclare. Tot ce s-a demonstrat a fost că "Inginerul Gîndac", poreclă a unui umil fost salariat al UTI, aducea de la București, pe lîngă otrăvurile necesare stîrpirii gîndacilor din campus, și substanțe care, consumate de tineri, provocau efecte halucinogene.

Mafia basarabeană a traficat ASSOS cît zeci de afaceri "Țigareta"

Un rol important în viața din campus l-au avut studenții basarabeni. Datorită lor, ani de zile s-au vîndut - și vînd încă - "la negru" zeci de mii de baxuri cu ASSOS. Căminele erau împînzite cu sute de anunțuri prin care se vindeau țigări cu bucata sau cu pachetul. Țigările erau aduse cu autocarul și erau depozitate în anumite camere din campus. Prin filiera basarabeană, țigările erau distribuite în zeci de camere. Comisionul era mulțumitor, iar studenții români acceptau să vîndă țigări. Deși au fost intervenții ale polițiștilor din campus, comerțul "la negru" părea să fie imposibil de zdruncinat. Reglarea de conturi dintre basarabeni, cînd unul de al lor a fost găsit cu gîtul tăiat în T7-T8 acum cîțiva ani, intensificarea controalelor la vamă și găsirea a noi surse de aprovizionare cu țigări au făcut ca încetul, cu încetul, filiera basarabeană să-și piardă total strălucirea. De altfel, Poliția încearcă de ani de zile să controleze diversele categorii de infractori care mișună prin campus. Există semnale clare că au fost întocmite dosare penale, însă, se pare că cercetările Poliției - care au ajuns pînă în vîrful piramidei mafiote - au devenit stînjenitoare pentru unii care au interes să mențină afacerile dubioase din campus. Să fie oare o simplă coincidență faptul că subofițerii postului de Poliție care ocupa o cameră într-unul din căminele campusului au fost pur și simplu mătrășiți din zonă? Să fie o simplă coincidență că însuși prefectul ***Florin Vitan*** - de altfel, profesor la Universitatea Tehnică - a intervenit după o acțiune a Poliției în campus, susținînd că amenzile date celor prinși fără vize de flotant a fost un abuz? Un fapt surprinzător este că prorectorul cu probleme economico-financiare a Universității Tehnice, ***prof. Nicolae Badea***, care ar fi trebuit să fie interesat de păstrarea ordinei în Tudor Vladimirescu, a reacționat pozitiv la faptul că polițiștilor din campus li s-a luat camera și au fost fugăriți. ***"O să ne descurcăm noi și fără ei"***, a spus malițios prorectorul Badea la vremea respectivă. Există, de asemeni, opinii potrivit cărora personaje din aparatul de stat de la nivel local ar fi făcut presiuni asupra polițiștilor să nu dea curs unor investigații privind implicarea unora dintre șefi în diverse manevre obscure. Însă, toate aceste lucruri vor ieși la iveală abia atunci cînd un adevărat comisar Cattani va veni de hac "La Piovrei" din Campusul Tudor Vladimirescu. (Vom reveni) **(Nicolae MANOLIU)**

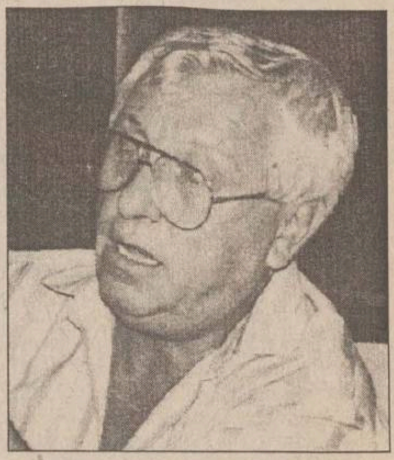

Prorectorul Nicolae Badea

Complexul Studențesc "Tudor Vladimirescu", un "cuibușor de nebunii", dar și sediul central al unei mafii redutabile

Experimentul "Bacalaureat '98" a fost plin de cacialmale

■ ***scurtă retrospectivă a gafelor examenului de bacalaureat***

Primul examen de amploare organizat de Ministerul Educației Naționale după principiile reformei a fost calificat atît de elevi, cît și de profesori drept un mare "bluff". Noua formă de desfășurare a bacalaureatului, mediatizată cu mare tam-tam, s-a dovedit a fi doar un lanț de gafe monumentale produse de MEN. Victimele acestuia au fost în primul rînd candidații la bacalaureat, care au trăit duble emoții, cele firești, inerente examinării și cele provocate de inexactitățile survenite în organizarea bacalaureatului. Din fericire, situația a fost în cea mai mare parte salvată de operativitatea și "sîngele rece" de care au dat dovadă inspectoratele școlare. Întrebarea care se impune este dacă MEN va reuși să aplice reforma învățămîntului în condițiile în care a fost doar la un mic pas de a compromite examenul național de bacalaureat.

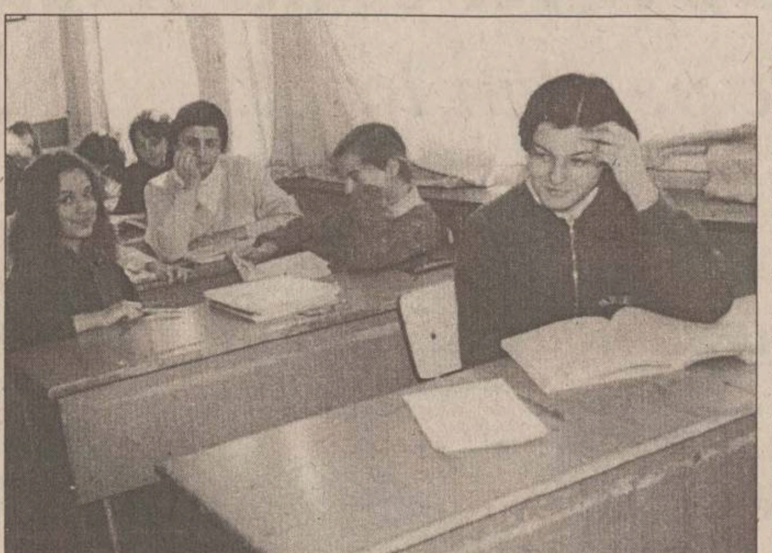

Experimentul făcut de Ministerul Educației Naționale a eșuat lamentabil datorită unor mici chichițe de laborator

Primele nereguli în organizare au apărut la a doua probă orală, în care comisiile de examinatori de la anumite discipline (Filosofie, Economie, Chimie, Geografie, etc) au alergat de la un liceu la altul pentru a examina cîte unul sau doi candidați. La rîndul lor, cei care urmau a fi ascultați i-au așteptat pe profesori ore în șir cu inima cît un purice. În plus, la cele două probe orale, s-a semnalat și fenomenul evaluării neunitare a elevilor pe fondul unei lipse de bareme clare și a imposibilității contestării acestora. Unii elevi au avut de înfruntat comisii foarte dure, iar alții au avut marea baftă de a fi ascultați de profesori foarte îngăduitori. Astfel, a picat, cu oarecare zgomot, idealul MEN de a se asigura o evaluare unitară a elevilor din întreaga țară, care să confere șanse egale candidaților la admiterea în învățămîntul superior.

Marile erori au apărut însă odată cu proba scrisă de la Limba Română, cînd a fost declanșată "harababura baremelor". Reamintim că MEN nu a făcut precizări legate de trasmiterea baremelor către elevi. Nici în cel de-al 12-lea ceas, după extragerea subiectului de concurs, ministrul Marga nu a avut inspirația de a elucida situația baremelor, ceea ce a declanșat o panică generală. În final, situația a fost rezolvată, unii elevi au cunoscut baremele (care conțineau indicații despre cum trebuie abordate cele două subiecte la Română), iar alții le-au aflat mai tîrziu, după mai bine de o oră de la începerea probei. Vedetele celei de-a doua probe scrise, la obiectele obligatorii, au fost inspectorii de specialitate din MEN care s-au ocupat de conținutul subiectelor. Astfel, au apărut subiecte care nu se aflau în programa școlară de bacalaureat (la Fizică) și exerciții "dubioase" la matematică. Precizăm că la acest moment subiectul al treilea la Matematică continuă să fie destul de controversat. MEN și o parte dintre profesorii de Matematică susțin varianta că exercițiul s-a încadrat în seria problemelor capcană - cu "șustă" - dar alții cred că este posibil să fi fost o greșeală.

Ultima probă de bacalaureat a fost transformată într-un adevărat circ. Ministerul a elaborat ieri noapte noi subiecte la Franceză și Engleză avansați, deoarece la un liceu din țară se deschiseseră plicurile în avans. Cele 10 noi variante de subiecte nu au mai fost trimise către inspectoratele din țară din lipsă de timp, astfel că, după extragerea subiectului "cîștigător", plicul a fost deschis și subiectul citit în fața camerelor de luat vederi. Surpriza a constat în faptul că în textul subiectelor de la Franceză au apărut cîteva greșeli. Degringolada de la televizor a întîrziat intrarea în examen a elevilor din toată țara. *"Intenția MEN a fost bună, organizarea, așa cum a fost gîndită inițial ar fi dus la evitarea posibilităților de fraudă și a suspiciunilor. Dar pe parcurs au părut probleme care au creat panică și au produs distorsiuni în desfășurarea examenului de bacalaureat"*, ne-a declarat *prof. Camelia Gavrilă*, inspector general al ISJ. De altfel, cu toate eforturile și măsurile de securitate, fraudele nu au putut fi împiedicate, lucru de altfel imposibil de realizat în practică. **(Alina ȚIȚEI)**

Admiterea în liceu - un posibil al doilea "bluff" al Ministerului Educației Naționale

Ministerul Educației Naționale a decis să organizeze admiterea în liceu din acest an după modelul "Bacalaureatului '98", care s-a dovedit a fi un mare "bluff". Deși mai sînt doar 5 zile pînă la prima probă de admitere, MEN nu a făcut încă precizări clare referitoare la maniera în care se vor extrage subiectele la examenul de intrare în ciclul liceal.

Similitudinile dintre "bac" și admitere constau în faptul că toate cadrele didactice implicate în examenul de admitere sînt străine de școală, președinții, vicepreședinții, secretarii Comisiilor de admitere și profesorii examinatori vor fi trași la sorți de calculator vineri dimineață, la sediul Inspectoratului Școlar Județean (ISJ). Singura deosebire constă în faptul că profesorii supraveghetori vor fi numiți de către ISJ. Deși au fost nenumărate reacții negative privind absența directorilor de școli pe perioada bacalaureatului, și la admitere se va menține aceeași "restricție". Această decizie a MEN a creat, bineînțeles, nemulțumiri în rîndul directorilor, care au opinat că ei sînt cei care trebuie să-și aleagă viitorii elevi. *"Mi se pare normal ca noi să ne alegem elevii, din moment ce noi sîntem responsabili cu educația lor pe timpul liceului. Nu cred că este bine ca un președinte de comisie străin de școală să decidă elevii admiși"*, ne-a declarat *prof. Ovidiu Pricop*, directorul Colegiului Național. Pînă în acest moment, MEN nu a trimis decît foarte puține precizări în legătură cu examenul de admitere și nu a realizat nici un instructaj național privind organizarea admiterii la nivel județean. Astfel, la această oră nu se cunoaște maniera în care se va alege plicul cu subiectele de examinare la Matematică și Limba Română și nici dacă elevii vor avea acces la bareme în timpul probei de Limba Română. *"Ministerul nu a făcut pînă acum nici o instruire în legătură cu examenul de admitere. Probabil au fost foarte ocupați cu bacalaureatul. Este posibil că se va intra în panică înainte de examen"*, ne-a precizat *prof. Victor Geangalău*, inspectorul care se ocupă de organizarea examenului de admitere. Acesta va pleca duminică, la ora 3.00 a.m., la MEN pentru a prelua plicurile cu subiectele de examinare. *"Voi merge cu mașina inspectoratului pentru a aduce în siguranță plicurile de concurs. Probabil că vor fi cîte 5 variante de subiecte pentru fiecare disciplină. Nu avem informații concrete în acest sens"*, a adăugat prof. Victor Geangalău. Este posibil ca ministrul Educației Naționale, *Andrei Marga*, să-și continue aparițiile la televizor pentru a extrage din urnă subiectele de examen și pe datele de 7, respectiv 9 iulie, cînd candidații vor susține probele de Limba Română, respectiv Matematică. Se pare că MEN nu a încheiat deocamdată contractul de colaborare cu TVR. **(Alina ȚIȚEI)**

Calendarul admiterii

Perioada de înscriere 20 iunie - 3 iulie

7 iulie - proba scrisă la Limba Română

9 iulie - proba scrisă la Matematică

10 - 12 iulie - afișarea rezultatelor

Locurile la admiterea în clasa a IX-a, la liceele din municipiu și din județul Iași

1. Colegiul Național
125 locuri, 103 candidați
2. Liceul teoretic "Mihai Eminescu"
150 locuri, 150 candidați
3. Liceul Teoretic "Emil Racoviță"
100 locuri, 109 candidați
4. Colegiul "Costache Negruzzi"
125 locuri, 148 candidați
5. Liceul Teoretic "Al.I.Cuza"
150 locuri, 105 candidați
6. Liceul Teoretic "Dimitrie Cantemir"
125 locuri, 123 candidați
7. Liceul Teoretic "G.Ibrăileanu"
125 locuri, 110 candidați
8. Liceul de Informatică
informatic 125 locuri, 115 candidați
9. Liceul de Artă "O.Băncilă"
200 locuri; nu s-au ocupat toate, mai sînt locuri pentru sesiunea din toamnă.
10. Liceul Pedagogic "V. Lupu"
175 de locuri; înscrierile s-au încheiat.
11. Liceul Economic nr.1
200 locuri, 210 candidați
12. Liceul cu Program Sportiv
sportiv 75 locuri; s-au încheiat înscrierile
13. Liceul Teoretic "V. Alecsandri"
75 locuri, 80 candidați
14. Liceul "Ion Neculce" Tg Frumos
125 locuri, 154 candidați
15. Liceul "Mihail Sadoveanu" Pașcani
175 locuri, 194 candidați
16. Liceul "Ștefan cel Mare" Hîrlău
125 locuri, 130 candidați
17. Grup Școlar "V. Madjearu
125 locuri, 214 candidați
18. Grup Școlar "M. Sturdza"
200 locuri, 150 înscriși
19. Grup Școlar Energetic
275 locuri, 103 candidați
20. Grup Școlar Tehnoton
175 locuri, 131 candidați
21. Grup Școlar Metalurgica
175 locuri, 18 candidați
22. Grup Școlar Victoria
200 locuri, 98 candidați
23. Grup Școlar Nicolina
150 locuri, 39 candidați
24. Grup Școlar "Gheorghe Asachi"
175 locuri, nu se știe
25. Grup Școlar "R. Cernătescu"
225 locuri, 133 candidați
26. Grup Școlar "Cuza Vodă"
175 locuri
27. Grup Școlar "D.Mangeron"
100 locuri, 57 candidați
28. Grup Școlar "C. Brîncuși"
125 locuri, 33 candidați
29. Grup Școlar "A. Saligny"
150 locuri, 20 candidați
30. Grup Școlar "V. Adamachi"
100 locuri, 33 candidați
31. Grup Școlar Agricol Holboca
tehnic - 50 locuri
32. Grup Școlar Agricol Miroslava
150 locuri 59 candidați
33. Grup Școlar Agricol Podu Iloaiei
agricol 100 locuri
34. Grup Școlar CFR Pașcani
175 locuri 276 candidați.

Restul liceelor nu au trimis la ISJ situația cu numărul de înscriși. **(A.T.)**

VOCILE IAȘULUI

Ce cred ieșenii despre acțiunile lui Vlasov

Într-un scurt raid pe străzile Iașului, ***"Monitorul"*** a întrebat mai mulți concetățeni ce părere au despre felul în care au acționat membrii Fundației pentru Tineret, supravegheați de avocatul ***Vlasov***, președintele onorific al Camerei de Comerț Iași, pentru ocuparea hotelului ***"Orizont"***. Iată răspunsurile lor:

■ ***Doru Popa, 45 de ani, inginer***
"Puterea banului spune totul, chiar dacă legile țării trebuie să fie respectate. Maniera în care s-au petrecut lucrurile este condamnabilă. Avocatul ***Vlasov*** ar trebui să fie un exemplu, mai ales că este președintele onorific al Camerei de Comerț. Cu toate că este avocat, pentru felul în care a procedat la ocuparea hotelului ***"Orizont"***, se află în afara legii".

■ ***Ioan Biciușcă, 58 de ani, pensionar***
"***Vlasov*** trebuie scos afară de acolo și dat în judecată. Nu este normal ce a făcut, mai ales că este omul legii. Din moment ce nu a fost pronunțată nici o hotărîre judecătorească, nu are nici un drept acolo".

■ ***Diana Deleanu, 28 de ani, profesoară***
"Nu s-a respectat legea și modul în care s-a procedat reprezintă o ilegalitate. Totul constituie un act abuziv. În acest caz, poliția ar trebui să intervină cu fermitate. Avocatul ***Vlasov*** are antecedente și deci nu este la prima abatere, iar acum a acționat în stilu-i caracteristic. Este avocat, dar caracterul lui lasă de dorit".

■ ***Nicoleta Vîntilă, 23 de ani, muncitoare***
"Este un caz deosebit și felul cum s-a procedat nu este normal. ***Vlasov*** ar trebui pedepsit, cu toate că este avocat, iar persoana lui este cunoscută în Iași. Oamenii au aflat destul de multe despre dînsul. Legea ar trebui să-și spună cuvîntul".

■ ***Daniel Dîncu, 24 de ani, paznic***
"Este un abuz pentru care ar trebui luate măsurile ce se impun. ***Mihai Vlasov*** profită de puterea pe care o are ca avocat și probabil crede că nimeni nu-i va putea face nimic. Chiar avocat fiind, dacă a încălcat legea, trebuie să dea socoteală pentru faptele comise".

■ ***Mihai Vasilescu, 41 de ani, inginer***
"Nu este corect ce s-a petrecut la hotelul ***"Orizont"***. Dacă faptele s-au petrecut întocmai, bineînțeles că este un act abuziv. Măsurile pentru aceste fapte vor trebui luate de către organele competente".

■ ***Constantin Cojocaru, 63 de ani, pensionar***
"Este un abuz grosolan din partea unui om care întîmplător este și avocat. Asemenea fapte, dacă ar fi comise de un om de rînd, poate ar mai putea fi înțelese, dar cînd este vorba de un avocat? Tot ce s-a întîmplat acolo este (să-mi fie scuzat) o idioțenie. Cei în drept vor trebui să ia măsuri neîntîrziat. ***Vlasov*** are un tupeu extraordinar, dar să știți să este o vorbă: «orice prost care nu-și face mendrele în totalitate nu-i prost destul»".

■ ***Nelu Ioniță, 44 ani, inginer***
"Ceea ce nu înțeleg, este faptul că există o poliție în oraș care nu a intervenit. Salariații și clienții din local nu au făcut apel la organele de poliție? Nu este normal ca niște forțe plătite de către cineva să facă legea în oraș. Ceea ce s-a întîmplat la ***"Orizont"*** este un atac banditesc. Avocatul ***Vlasov*** este unul dintre oamenii cu cei mai mulți bani din Iași. Nu mi-am pus niciodată întrebarea de unde are atîția bani, dar îi are. Cine are foarte mulți bani, are tupeu și putere. Oricum, atitudinea lui ***Vlasov*** este condamnabilă."

A consemnat
Petru IOSIPESCU

Raportul de activitate al primului an Vlasov la Camera de Comerț

Continuare din pagina 1A

Membru "Observator", "Standard", "Argint", "Aur"

Un alt punct atractiv de pe ordinea de zi a Adunării Generale a membrilor Camerei este modificarea statutului CCI. Potrivit noii formule de statut propuse, membrii Camerei vor fi împărțiți în patru categorii: membru ***"Observator"***, membru ***"Standard"***, membru ***"Argint"*** și membru ***"Aur"***. Pentru toate aceste etichete, firmele vor trebui să plătească taxe de participare cuprinse între unu și cinci milioane de lei, în funcție de categoria aleasă. Dar, după cum le spunea ***Mihail M. Vlasov*** oamenilor de afaceri, ***"nu te întreba ce-ți poate oferi Comunitatea de afaceri ție, ci întreabă-te ce poți tu oferi acestei comunități căreia îi aparții"***. Ce fac oamenii ieșeni de afaceri pentru comunitate se știe, dar ce face Mihail Vlasov pentru comunitatea de afaceri este mai greu de precizat.

Camera de Comerț ar trebui să reprezinte o rampă de lansare în afaceri pentru cei care acceptă să plătească o cotizație în schimbul serviciilor oferite. La capitolul cifre, starea economiei în județul Iași nu mai are nevoie de comentarii, știut fiind faptul că aparținem unei regiuni sărace, iar condițiile economice nu sînt tocmai propice afacerilor. La declarații stăm, cel puțin din partea Camerei de Comerț, foarte bine. Numărul de membri a crescut, numărul de acte care constată apetența industriașilor ieșeni către alte țări la fel, deci totul e roz. Totuși, pe lîngă cifrele care indică o creștere a numărului acțiunilor de promovare a intereselor agenților economici din Iași în străinătate, ar fi utilă și o evaluare a modului în care aceste acțiuni au fost organizate și a agenților economici care au participat.

"Reușitele" din ultimul an: 8 misiuni economice în străinătate

De exemplu, amintim că a doua ediție a Tîrgului național ***"Tinimtex '98"*** a fost autoevaluat drept un succes al organizatorilor, care au reușit să smulgă această manifestare de la Constanța. În schimb, organizatorii tîrgului au supraevaluat clar capacitatea de cazare oferită de orașul Iași. Cea mai mare parte a participanților, veniți cu o zi înainte de deschiderea tîrgului, s-a trezit că nu are unde sta. Recepția Hotelului ***"Moldova"***, cel mai apropiat de locul de desfășurare al manifestării, a fost asaltată de cereri de cazare, unele chiar cu rezervare, cărora nu le-a putut face față. De asemenea, la deschiderea tîrgului, destule firme nu reușiseră să-și amenajeze standul, iar opiniile participanților asupra serviciilor oferite de Cameră, în ceea ce privește cazarea, nu au fost deloc favorabile. Motiv pentru care aprecierile la adresa organizatorilor s-au transformat într-o pleiadă de înjurături din partea participanților.

Clădirea în care Camera de Comerț din Iași stă cu chirie. De mai bine de un an, Vlasov a refuzat să mai plătească sumele datorate SC Habitat SA, drept pentru care aceasta a obținut o hotărîre de evacuare

O altă mare ***"reușită"*** a Camerei a fost cea care viza numărul de misiuni economice (8, la care au participat 105 firme, față de doar 3 anul trecut). Menționăm totuși numele firmelor care au participat la una din ultimele misiuni, cea din Suedia. Această misiune a avut loc între 1 și 9 mai, iar la ea au luat parte 18 persoane, reprezentanții a 10 persoane juridice. Aici, firmele participante au reprezentat economia județului, fiind prezente firme mari, ca ***"Nicolina"***, ***"Moldova Tricotaje"***, ***"Asam"***, ***"Cotnari"***, împreună cu doi reprezentanți ai Prefecturii. Dar, se pare că ceea ce se intenționa a fi o misiune de afaceri, a fost mai mult o plimbare pe care reprezentanții societăților comerciale și-au plătit-o din banii proprii, iar președintele onorific a plătit-o din banii comunității. Rolul Camerei era realizarea de contacte între firmele românești și cele suedeze, dar reprezentanții societăților comerciale românești, participanți la această așa-zisă misiune, au fost departe de a fi mulțumiți.

Pentru topul firmelor ieșene au concurat doar 156 din cele 13.324 firme care au depus bilanțul și la CCI

În contrast, precedenta misiune economică, cea din Germania, a permis unui număr de nouă firme să vadă noutățile în materie de echipamente industriale second-hand. Menționăm cîteva din firmele participante: ***Iulcom, Hot Line, Fla - Cri, Hidrogif***. În ce măsură reprezintă aceste firme economia județului, rămîne ca persoane mai avizate să decidă. Oricum, pentru opt zile în Germania, fiecare persoană s-a descurcat pe cont propriu cu circa 1.000 de mărci, plecarea fiind organizată cu mașinile, ca în vacanță prin Europa.

Manifestări ca Tîrgul Național de Investiții, de anul trecut, care a atras doar șapte firme ieșene, singurele mai răsărite fiind ***«Suprem»*** și ***«Autotransport»***, însă acestea nu au mai finalizat negocierile. Pînă în prezent, anul acesta, nici o firmă ieșeană nu s-a mai înscris pentru a participa la a doua ediție a tîrgului.

Topul firmelor ieșene a fost încă o manifestare larg mediatizată. Din cele 13.324 firme care au depus bilanțul și la Camera de Comerț, au întrunit condițiile de includere în top - printre care anul trecut a fost introdusă ca obligatorie și calitatea de membru al Camerei - 156 de firme. Dintre cele 156 de firme care ***"aspirau"*** pentru lauri, 118 au și primit coronițe, la modul ipotetic, însă aproape un sfert din firmele invitate nu au venit la decernarea premiilor.

■ După o lună de la învestire, Vlasov scapă de toți cei din vechea gardă

Amintim și cîteva din evenimentele care s-au succedat la circa o lună de la intrarea în drepturi a actualului președinte al Camerei: la cîteva săptămîni de la învestire, Vlasov o somează pe directoarea Registrului Comerțului, Carmen Cozma, să-și dea demisia, ***"pentru grave disfuncționalități în relația cu publicul"***, iar la circa o lună și jumătate de la învestire, îl suspendă din funcție pe ultimul rămas din vechea gardă, Eduard Costin, fost vicepreședinte al CCI Iași.

În acest ultim caz, acuzațiile vizau ***"consum de băuturi alcoolice în incinta instituției; folosirea autoturismului de serviciu în interes personal, mai mult decît îngăduie limita bunului-simț; folosirea administratorului Camerei în timpul programului pentru rezolvarea problemelor personale; furt din banii Camerei prin deconturi de milioane și deconturi care se repetă"***. **(Carmen APETREI, Cristina SAVA)**

O instituție de colectat taxe și atît

Cu un număr de 620 membri cotizanți, Camera de Comerț, Industrie și Agricultură Iași se erijează în postura de singură instituție neguvernamentală ce reprezintă interesele celor peste 16.000 de agenți economici din județul Iași. Numărul mic al membrilor Camerei este pus pe seama ineficienței instituției în cauză, în opinia mai multor agenți economici, cît și pe seama dezinteresului societăților comerciale, după cum susține conducerea Camerei. Dincolo de această dispută, rămîne foarte importantă problema serviciilor oferite de ***"reprezentanta comunității oamenilor de afaceri din Iași"***, în schimbul cotizațiilor și taxelor pe care le încasează. Acestea din urmă, care formează bugetul Camerei, sînt ***"dirijate"*** spre activitățile de bază ale respectivei instituții, adică spre multiplele deplasări în străinătate ale conducerii Camerei și spre spectaculoase achiziții de tehnică de calcul, în valoare de 250.000.000 lei. Pentru cei mai mulți dintre întreprinzătorii ieșeni, practic, pentru peste 90% dintre ei, Camera de Comerț nu reprezintă decît o instituție de încasat taxe și nimic mai mult. ***Paul Neamțu***, director la societatea ieșeană Moldrom SA, s-a arătat extrem de circumspect față de posibilitățile Camerei de Comerț de a-i ajuta pe cei din comunitatea oamenilor de afaceri: ***"Noi sîntem membri cotizanți ai Camerei și primim aproape zilnic materiale informative cu oportunități de afaceri, dar ele nu sînt pe specificul nostru. Am evitat relațiile cu asociațiile de tot felul, iar la Cameră ne-am înscris mai mult formal. Nu cred că ne-ar putea ajuta în vreun fel"***.

Pentru nemembrii Camerei, activitatea acesteia este percepută ca fiind extrem de ineficientă. ***Laurențiu Nichita***, directorul firmei ***Asbeer*** SA: ***"Camera nu ne ajută în prezent cu nimic, așa cum nu ne-a ajutat nici în anii trecuți. Numai cu niște întîlniri protocolare, o dată sau de două ori pe an, nu se poate face treabă. Ar trebui să aibă contacte cu fiecare firmă, să stea de vorbă cu oamenii, să știe ce-i doare, pentru a-i putea ajuta cu ceva"***. Există însă și firme pe deplin mulțumite de relația lor cu cei ce reprezintă comerțul ieșean, chiar dacă nu beneficiază de avantaje de pe urma acestei relații. ***Ionel Onofraș***, directorul firmei ***Occo Silhouette*** SRL, este unul dintre oamenii de afaceri care au pus bazele reînființării Camerei, în 1990: ***"În prezent, Colegiul de Conducere, din care fac parte și eu, este total motivat și cred că putem face treburi bune, chiar dacă eu personal nu am nevoie de facilitățile oferite de Cameră. Pentru micii întreprinzători, noi nu putem face mare lucru. Personal, i-aș scoate din oraș pe tonetari, pentru a se realiza un comerț civilizat. Sînt cîteva sute de firme puternice în județ, iar cele mai multe dintre ele sînt membre ale Camerei"***. (N.M.)

Un măscărici în fruntea comunității oamenilor de afaceri

■ *pentru a nu încălca Legea avocaturii, Vlasov nu este administrator la nici o firmă* ■ *cu toate acestea, el conduce interesele societăților comerciale ieșene* ■ *din funcția de președinte onorific, el de fapt conduce efectiv Camera de Comerț* ■

Colegiul de Conducere al Camerei și-a ales noul președinte în urmă cu un an, în condiții nu tocmai pe deplin elucidate. Avocatul M.M. Vlasov, folosindu-se de o găselniță tipică branșei în care activează, a devenit "președinte onorific". Era singura posibilitate oarecum legală de a se instala într-un fotoliu mult dorit. În articolul 12 al Legii pentru exercitarea profesiei de avocat, se arată că "exercitarea profesiei de avocat este incompatibilă cu activitatea salarizată în cadrul altor profesii", și de aceea avocatul Vlasov și-a luat titulatura de președinte onorific, calitate pentru care nu este retribuit. Deși numai "onorific", președintele Vlasov și-a intrat pe deplin în atribuțiile unui președinte cu puteri depline, tot ceea ce "mișcă" în clădirea Camerei avînd în mod obligatoriu supervizarea avocatului Vlasov. Ca șef onorific în rol de șef executiv, Vlasov a reușit să ocolească și statutul Camerei, unde se precizează clar că "membrii organelor de conducere își exercită mandatul în mod onorific, cu excepția președintelui, retribuit de Cameră".

Starea de fapt de la Iași este unică la nivel de țară, în nici un alt județ conducerea Camerei nefiind preluată de un avocat - "președinte onorific", care numai onorific nu se poate spune că este. De ce tocmai un avocat în fruntea unei instituții ce reprezintă comerțul, industria și agricultura ieșeană ? În afară de faptul că este posibil să știe cîte ceva din Codul Penal și din cel Civil, cu ce altceva s-a făcut "remarcat" avocatul Vlasov, pentru a fi capabil să îndrume comerțul din județ ?

Situația avocatului Vlasov este tipică unui șmecher. Pe de o parte, atunci cînd susține că este avocat spune că nu are legături cu comerțul, deoarece nu figurează ca administrator la nici o firmă din Iași. În acest fel, el nu încalcă Legea avocaturii. Cînd vorbește despre calitățile care, chipurile, l-ar recomanda ca președinte al Camerei de Comerț, el aduce drept argumente rezultatele pe care le-au avut unele firme la care este acționar și care sînt conduse de soția sa, sau de cumnata sa. Este vorba de firma de confecții "Casa Wanda". La învestitură, Vlasov a declarat public profiturile firmei în cauză pe ultimii trei ani ('93, '94, '95) și care se ridicau la peste un milion de dolari. Două lucruri sînt foarte importante aici. Mai întîi, intrigă faptul că o asemenea firmă, care produce în special produse caracteristice unei case de modă, a avut un profit atît de mare. "Casa Wanda" este sub locul cinci în topul firmelor de profil din țară. Or, cele de pe primele locuri nu au avut profituri atît de mari. De unde atunci atîția bani la "Casa Wanda"? În al doilea rînd, în ce calitate vorbește Vlasov despre performanțele firmei, cîtă vreme el nu este administrator? Cel mai probabil, avem de a face cu o șmecherie tipică avocatului Vlasov. Cînd vorbește în calitate de avocat anumite aspecte sînt albe, iar cînd susține că este președintele Camerei de Comerț, aceleași aspecte sînt negre.

Poate că cei 620 de membri ai Camerei, chiar și restul pînă la 16.000 de întreprinzători, ar fi bine să se gîndească dacă cel ce îi conduce și reprezintă are sau nu vreo legătură cu ideea de comerț, industrie și agricultură. **(Nicolae MANOLIU)**

Liviu Cristea, director al Camerei de Comerț Sibiu, este de părere că la conducerea oricărei Camere trebuie să se afle un om de afaceri cu rezultate notabile în cadrul firmei la care activează: ***"Camera poate să aibă un președinte onorific, însă președintele executiv trebuie să fie dinamic, să conducă cu succes o afacere și să se implice direct în mersul instituției. Președinte onorific înseamnă, cred eu, un profesor universitar, o somitate, cineva implicat numai cu numele în cadrul Camerei. Dacă cei din Colegiul de Conducere de la Camera ieșeană au considerat că președintele onorific poate fi, în același timp, și executiv, e treaba lor"***.

Camera de Comerț a strîns bani pentru excursiile prefectului în SUA și Suedia

■ *Vitan și Vlasov au făcut opinie separată de restul grupului de români* ■ *ei au avut camere de hotel la un etaj mai sus decît ceilalți* ■

Amiciția dintre prefectul ***Florin Vitan*** și avocatul ***Mihail M. Vlasov*** a fost întărită în cursul deplasărilor în străinătate efectuate de cei doi pe banii membrilor Camerei de Comerț. În acest an, cei doi buni prieteni au fost în Statele Unite ale Americii, unde au participat la un "schimb de experiență" în domeniul agriculturii, și în Suedia, unde au făcut parte dintr-o delegație a Camerei de Comerț aflată acolo în misiune economică.

Lista pentru America a fost întocmită de prefectul Florin Vitan, iar cea pentru Suedia, de Mihail M.Vlasov.

Problema cea mai încîlcită a vilegiaturii în America este modul în care s-au asigurat cheltuielile participanților. Unii directori și-au achitat costurile din buzunarul propriu, alții din cel al societăților comerciale, iar restul și-au găsit sponsori pe plan local. Prefectul Florin Vitan a recunoscut că ***"toate cheltuielile au fost acoperite de organizatorii misiunii economice"***, care a fost în ambele cazuri Camera de Comerț. Fiecare participant la misiunea economică a achitat o taxă la Camera de Comerț, care reprezenta costurile de participare, din care o cotă parte a fost folosită pentru finanțarea deplasării prefectului Florin Vitan. În Suedia, prefectul Florin Vitan s-a deplasat pe spezele firmelor ***"Agri Company"***, ***"Tina Design"***, ***"Robinete Industriale Bacău"***, ***"Nicolina"***, ***"Asam"***, ***"Polirom"***, ***"Moldova Tricotaje"***, ***"International Complex"***, ***"Cotnari" și*** "Moldifca".

Surse care au dorit să-și păstreze anonimatul ne-au declarat că participanții au fost destul de nemulțumiți de organizarea defectuoasă a acestor misiuni. Nu au fost așteptați de reprezentanții unor firme care figurau pe lista oferită inițial de Camera de Comerț sau se simțeau jenați de modul în care-și dădeau în petec cei doi, în cadrul unor discuții oficiale. Lanțul de aur afișat cu ostentație de Vlasov, țipetele lui Vitan la adresa translatorului grupului nu au creat o impresie prea bună oficialilor suedezi.

Seara, cei doi amici dispăreau împreună, fără ca nimeni din cadrul delegației ieșene să știe unde merg sau ce fac. Pe toată durata excursiei în Suedia, prefectul Florin Vitan și avocatul Mihail Vlasov au avut camere la hotel cu un etaj mai sus decît ale celorlalți membri ai delegației. Faptul că cei doi au făcut ***"opinie separată"*** față de restul grupului în tot cursul deplasării i-a dezamăgit pe reprezentanții firmelor care au plătit pentru ca prefectul să ajungă în Suedia. **(N.M.)**

CCI ar putea fi dată afară din sediul pe care-l ocupă în Copou

■ *aceasta e o altă realizare "măreață" a președintelui onorific*

Pentru că nu-i plăcea să plătească cîteva sute de lei chirie pe spațiul în care își desfășoară activitatea ***Camera de Comerț și Industrie (CCI)***, Mihail Vlasov s-a hotărît să transforme instituția pe care o conduce, din chiriaș, în proprietar. Fiindcă n-a mai plătit chirie *"Habitat"*-ului de peste un an de zile, CCI a fost acționată în judecată, proprietarul obținînd o hotărîre de evacuare. Lui Vlasov, însă, nici nu i-a trecut prin gînd să plece din clădire, ci dimpotrivă, și-a manifestast intenția de a pune mîna pe întregul imobil. Însă, socoteala lui de acasă nu prea s-a potrivit cu cea din tîrg. Pentru valoroasa clădire din Copou au apărut încă trei concurenți: firma belgiană GEDAS, care are același obiect de activitate ca și SC "Habitat Proiect", PAS-ul de la "Habitat" și firma cunoscutului doctor ieșean, ***Alexandra Stratan***, despre care circulau zvonuri că ar fi vrut să amenajeze un spital în clădirea mult rîvnită.

Așa se face că bătălia pentru "Habitat" s-a încins, fiecare dintre concurenți luptînd să acapareze de pe piața extrabursieră cît mai multe acțiuni cu scopul de a deține un pachet cît mai mare. Pentru a cumpăra acțiuni "Habitat" de pe RASDAQ, în bugetul pe anul 1998 al Camerei de Comerț și Industrie Iași a fost prevăzută o sumă de 700 de milioane de lei, care oricum nu este suficientă pentru preluarea "Habitat"-ului.

Declanșată cu cîteva luni în urmă, bătălia pentru "Habitat" continuă și acum, cu cele peste 5% din acțiunile institutului de proiectare, Camera de Comerț și Industrie Iași fiind declarată acționar semnificativ la "Habitat". Chiar și așa, CCI mai are mult de luptat pentru a reuși să pună mîna pe grandioasa clădire din Copou. Și se pare că oricum, rivalii săi în lupta pentru "Habitat" i-au luat-o înainte. **(Nicolae MANOLIU)**

FOREST TRADING '93
IMPORTATOR DIRECT
PAL,PFL,BANDĂ
MELAMINATE
ACCESORII MOBILIER;CANTURI PVC
BUCUREȘTI,
STRADA KEPLER 41,
TEL: 210.26.43; 210.39.16; FAX: 210.24.80
CONSTANȚA,
BULEVARDUL MAMAIA 190
IMPORTANT!
Curând, încă un magazin în București!

POLIROM
Calea Chișinăului 32 * 6600 IAȘI * România *Tel: 0040-32-230300, 136838, Fax: 0040-32-230485
BRAȘOV * Str. Toamnei nr. 7, bl.4, sc.A, ap.1 * Tel/Fax: 068-150318
BUCUREȘTI * Bulevardul I.C. Brătianu nr.5, ap.33 * Tel/Fax: 01-6138978
Republica Moldova * CHIȘINĂU * Str. Pușkin 22, birou 241 * Tel/Fax: 022-229691
scoate la concurs următoarele posturi:
- TĂIETORI (2 posturi)
- SORTATORI OFFSET (2 posturi)
Cerințe: - vîrsta maximă 40 ani;
- min. 2 ani experiență;
Se oferă salariu competitiv.
Curriculum vitae și scrisoarea de intenție se depun la secretariatul societății, pînă la data de 10 iulie 1998.
POLIROM ritmul culorii

Monitorul TV
angajează redactori
Perfecta stăpînire a limbii române și măcar a unei limbi străine de largă circulație (franceză, engleză și/sau germană), precum și bune cunoștințe de operare PC constituie avantaje certe
Înscrierile se fac zilnic, între orele 10.00 - 18.00 la sediul redacției "Monitorul", et.3, cam. 3.

Nu-ți dă dureri de cap !
KLASSBEER
Bere Păcurari
Gustul natural al berii!
produs ecologic natural, fără adjuvanți, stabilizatori, agenți de corecție

SC STAR CHARISMA SRL
distribuitor al produselor Kraft Jacobs Suchard
angajează
salesman
cu experiență
Cei interesați vor depune CV însoțit de o fotografie recentă la sediul firmei din incina PANGRAN, Calea Chișinăului 33.
☎ 094/519279

NOUTĂȚILE ZILEI

Bunurile societăților de leasing au liber în vamă

Senatorul PNL *Liviu Pașca* a declarat, ieri, că, în-urma unei decizii a Ministerului de Finanțe, bunurile importate de societățile de leasing, aflate acum în vamă, vor fi deblocate, iar legea leasingului va putea fi aplicată și de societățile române, nu doar de cele străine.

Pașca a arătat că legea leasingului nu putea fi aplicată deoarece era în contradicție cu Regulamentul de aplicare a Codului Vamal, iar bunurile importante în regim de leasing nu erau scutite de taxe vamale.

El a precizat că, acum, Direcția juridică din Ministerul de Finanțe a transmis o notă Direcției Vămilor în care arată că prevederile din legea leasingului au prioritate față de cele din Regulamentul Codului Vamal.

Societățile române de leasing, care prezintă documente că bunurile importate sînt destinate leasingului, vor putea să aducă în țară bunuri fără plata taxelor vamale. Taxele vamale vor fi plătite doar pe valoarea ultimei note din contractul de leasing. Aceste contracte sînt încheiate pe o durată de maximum șapte ani.

Pierderile din furturi sau incendii ar putea fi deduse de la impozitare

Senatorul PNL *Liviu Pașca* a declarat, ieri, că senatorii din Comisia de buget-finanțe nu au ajuns la un acord cu Comisia economică în ceea ce privește deductibilitatea de la impozitare a pierderilor provenite din furturi și incendii.

Pașca a arătat că și Comisia de buget-finanțe a acceptat ca pierderile provenite din perisabilități să fie deduse din impozit, dar celelalte cereri ale Comisiei economice trebuie să fie discutate cu Ministerul de Finanțe. El a apreciat că aceste deductibilități ar putea să-i încurajeze pe agenții economici să nu se asigure contra furturilor sau incendiilor.

Pașca a spus că, în prezent, Ministerul Industriilor pregătește o listă cu procentul de perisabilitate acceptat la diferitele mărfuri.

Curs calculat de BNR, 01.07.1998

8.678 lei/dolar

4.782 lei/marcă

Dosariada fiscală

Unul din obiectivele din programul guvernului Vasile raportate la capitolul realizări în termen, pînă la 30.05, se referă la "inițierea măsurilor privind crearea sistemului dosarelor fiscale pentru toți contribuabilii". Prin contribuabili se înțeleg atît persoanele fizice cît și juridice care realizează venituri în România. De ce sunt necesare aceste dosare și care va fi impactul lor asupra plătitorului român de impozite și taxe?

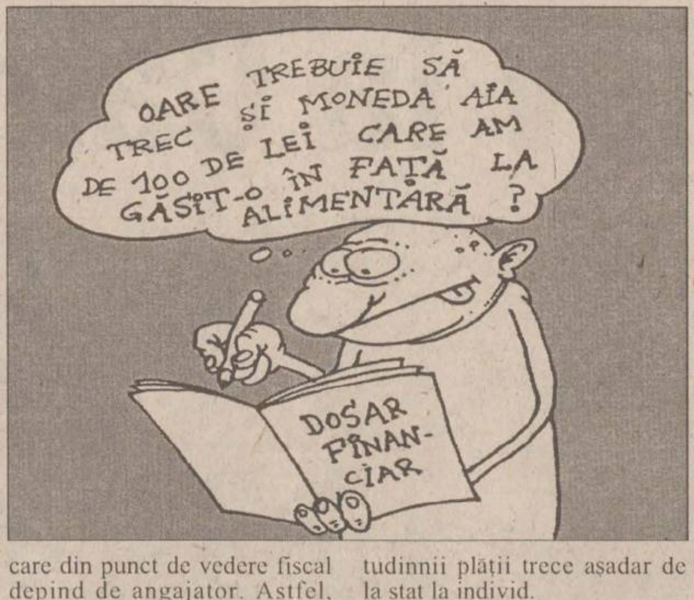
OARE TREBUIE SĂ TREC ȘI MONEDA AIA DE 100 DE LEI CARE AM GĂSIT-O ÎN FAȚĂ LA ALIMENTARĂ ?
DOSAR FINANCIAR

Dacă în ce privește persoanele fizice la administrațiile fiscale și circumscripțiile fiscale de pe plan local există în formă incipientă un soi de dosare fiscale în care sunt evidențiate anumite plăți, ca impozitul pe locuință sau mașină pe care contribuabilul le plătește el însuși, pentru persoanele juridice nu există nici un fel de evidență organizată unitar, în baza vreunei dispoziții legale. Fapt pentru care, fiecare astfel de instituție, în mod autonom a ajuns să-și definească un sistem propriu de evidențiere și manipulare a informațiilor fiscale, rezultînd în practici diferite de la zonă la zonă și imposibilitatea coordonării și comunicării legate de politica fiscală. Introducerea dosarelor fiscale va face posibilă strîngerea datelor după un anumit tipic, deci cu regulile jocului foarte bine cunoscute, astfel încît plătitorii, pe de o parte, să poată evita orice abuz sau interpretare dezavantajoașă a normelor legale din partea fiscului, iar acesta din urmă, pe de alta, să poată limita evaziunea fiscală.

Pentru o firmă, dosarul fiscal va fi o istorie completă a activității proprii, de la datele de înființare, sediu, pînă la relațiile contractuale cu terții, modul de creare a veniturilor și evidențierea plăților obligațiilor către stat. În toată lumea, cea mai fierbinte parte a dosarului o constituie cea legată de sursele diferitelor venituri și de debitele la stat pe care le implică. Aici au loc o serie întreagă de "negocieri", în fapt interpretări ale diverselor norme, mai ales cele ce prevăd exceptări sau reduceri de plată, firma încercînd să-și limiteze veniturile impozabile, iar fiscul să demonstreze că masa acestora este cît mai mare.

Se schimbă "filosofia" impozitelor

În ce privește persoanele fizice, schimbarea de *"filosofie fiscală"* este și mai evidentă. În cazul lor, introducerea dosarului fiscal personal se va face odată cu și în vederea sprijinirii sistemului de impozitare pe venitul global. Mai concret, fiecare persoană își va declara, pe proprie răspundere, toate veniturile realizate, indiferent de tipul activității, în afara celor salariale care din punct de vedere fiscal depind de angajator. Astfel, formularul respectiv va conține rubrici referitoare la venituri obținute din liberă inițiativă, profesiuni liberale, închirieri-subînchirieri de imobile, drepturi de autor, arende, premii, activități agricole și orice alt tip de activitate aducătoare de venit. În principiu și astăzi pentru majoritatea acestor activități statul percepe impozite și taxe. Nou va fi faptul că, în mod centralizat, orice persoană își va identifica fiecare sursă de venit, oricît de neînsemnată - fapt imposibil de făcut de către stat -, își va calcula, declara și plăti datoriile către buget aferente, toate acestea pe baza unui act sub semnătură privată al cărui fals înseamnă răspundere penală și chiar închisoare. Răspunderea asigurării corectitudinii plății trece așadar de la stat la individ.

Este dincolo de orice îndoială că aplicarea sistemului va întîmpina dificultăți enorme, începînd de la dotările Ministerului de Finanțe pînă la corectitudinea declarațiilor. Statistic, foarte probabil că vom asista în primii ani de la introducerea dosarelor la o serie de scandaluri, cum au loc de fapt și în lumea occidentală, care vor crea precedente și o cultură a plății datoriilor, mai mult sau mai puțin de bunăvoie. Cum însă în mentalitatea noastră statul este încă perceput ca un sac fără fund în care nu este chiar imoral să-ți bagi mîna, nu este exclus nici ca dosarele fiscale să fie percepute ca o formă de autospoliere și să apară o întreagă știință a ocolirii rigorilor pe care le vor presupune. **(Sorin MOISĂ)**

Tarife la hotel după mulțimea stelelor

■ *prețurile cerute de societățile comerciale de turism vor fi stabilite în funcție de nivelul clasificării deținute de acestea* ■ *ministerul Turismului va spune adio agențiilor care își desfășoară activitatea "într-un hol de bloc"* ■

Ordonanța privind desfășurarea activității de turism din România, care urmează să fie propusă Guvernului spre aprobare, prevede limitarea tarifelor practicate de societățile comerciale din turism la nivelul clasificării deținute de către acestea, a declarat, ieri, *Sorin Frunzăverde* **(foto)**, ministrul Turismului.

"Vom propune, după discuțiile pe care le vom avea cu asociațiile profesionale, posibilitatea de a corela clasificarea hotelurilor cu plaja de prețuri pe care le practică", a precizat Frunzăverde.

Ministrul Turismului spune că liberalizarea totală a activității din turism a avut o serie de consecințe nedorite. ***"Activitatea de turism este haotică și se desfășoară aparent după criteriile pieței. Nu există o legislație pentru încurajarea turismului, protecția consumatorului este firavă, iar prețurile practicate în raport cu serviciile oferite creează discrepanțe. Starea precară a turismului este rezultatul modului în care a funcționat Oficiul de Autorizare și Control în Turism, al liberalizării excesive a pieței și a întîrzierii privatizării în domeniu"***, consideră Sorin Frunzăverde.

De asemenea, Ministerul Turismului nu exclude posibilitatea de a introduce obligativitatea clasificării și a agențiilor de turism, ***"ca o măsură de a oferi mai multă protecție consumatorului"***. Frunzăverde spune că există o serie de agenții "care își desfășoară activitatea într-un hol de bloc", și care au fost reclamate pentru că programele promovate nu au corespuns cu oferta de la fața locului. ***"Ne putem gîndi la introducerea unor rigori suplimentare. O clasificare poate să reprezinte pentru consumator o imagine clară despre agenție"***, a arătat ministrul Turismului, care a adăugat că ***"asemenea clasificări nu prea există în lume"***.

Ordonanța privind desfășurarea activității de turism din România - Legea Turismului - va fi promovată în Guvern în perioada vacanței parlamentare.

CEC ar putea deveni bancă comercială

■ *divergențele apărute la acest proiect de lege s-au referit la garantarea depozitelor persoanelor fizice, asigurată pînă acum de către stat*

Comisia de buget, finanțe, bănci a Camerei Deputaților a amînat, joi, dezbaterea proiectului de lege privind reorganizarea CEC pînă cînd această instituție va prezenta structura depozitelor persoanelor fizice.

Divergențele apărute la acest proiect de lege s-au referit la transformarea CEC în bancă comercială. Astfel, în varianta Senatului, CEC se transformă în bancă comercială, dar depunerile erau garantate de către stat.

În acest mod, depunătorii la CEC ar beneficia de dobînzi mai mari, la fel ca la băncile comerciale, și au avantajul că sumele ar fi garantate de către stat. La băncile comerciale garanția este doar pentru persoanele fizice, în limita unui plafon de 25 milioane lei, dintr-un fond special, constituit din contribuția tuturor băncilor din România.

Mai mulți deputați din Comisie au propus ca în cazul în care CEC se transformă în bancă comercială, garantarea depunerilor să fie făcută din Fondul special în limita plafonului de 20 milioane lei, și nu de către stat. Deputatul PD Iuliu Păcuraru a arătat că astfel se elimită concurența neloială în sistemul bancar.

Comisia de buget a amînat dezbaterile la proiectul de lege pînă cînd CEC va prezenta situația depozitelor, pentru a se constata cîți depunători dețin depozite care depășesc plafonul de 20 milioane lei.

Mașinile străine second hand nu mai poluează România

Luna trecută, mașinile "poluante" și-au făcut ultimul plin. Astfel, prin Ordinul ministrului Transporturilor din decembrie 1997, au fost introduse noi condiții de omologare pentru circulație a autovehiculelor, în conformitate cu normele Uniunii Europene privind încadrarea în parametrii nivelului redus de poluare Euro 2. Cozile imense de mașini formate la intrarea în țară, la punctele de control în vamă și la filialele Registrului Auto Român au confirmat teoria conform căreia, după 1 iulie, comercianții de mașini la mîna a doua vor pierde o parte din piața auto, cea a mașinilor mai vechi și fără catalizator.

Ordinul ministerului prevede ca autovehiculele din import cu o masă de pînă la 3,5 tone nu vor mai putea fi înmatriculate în România, de la 1 iulie 1998, în condițiile în care limitele maxime ale emisiunilor poluante le depășesc pe cele admise în statele UE. Autovehiculele care vor fi aduse în România începînd de ieri vor fi supuse, pentru prima înmatriculare, la un control în vederea determinării modului de încadrare în parametrii nivelului redus de poluare Euro 2. Dacă nu vor respecta acești parametri, autovehiculele respective nu vor fi admise în circulație. Ieri, Traian Băsescu, ministrul Transporturilor, afirma că această restricție ***"nu vizează să lovească în interesele cetățenilor"***, ci să transpună în practică un program de depoluare, conform cu legislația Uniunii Europene.

"Chiar dacă au existat unele zvonuri privind data fabricației la mașinile care pot intra în țară după data de 1 iulie (unii spunînd că nu pot fi mai vechi de 1996), în ordinul ministerului nu este prevăzută o limită de "vîrstă", ci doar obligativitatea de a respecta normele Euro 2. Confuzia a apărut probabil deoarece în străinătate obligativitatea de a produce mașini nepoluante a fost mai recentă, de doi-trei ani, dar acolo multe mașini sînt echipate cu catalizator, chiar dacă sînt mai vechi", a declarat *Octavian Varvara*, directorul filialei Iași a Registrului Auto Român.

EURO 2 desemnează normele de emisii poluante valabile în Uniunea Europeană pentru perioada 1996-1999, și introduce anumite limite la emisiile de CO2, microparticule, noxe, zgomot, etc. **(A.C.)**

DOBÎNZI ANUALE ACORDATE DE BĂNCILE COMERCIALE LA DEPOZITELE LA TERMEN, ÎN LEI

	La vedere	1 lună	3 luni	6 luni	9 luni	1 an	Suma minimă (lei)	Comision din suma restituită
	(procente)							
Persoane fizice								
BCR	10	38	39	40	41	42	500.000	0.3
BRD*	11	40	42	43	44	45	500.000	
BANKCOOP	10	40	41	42	43	44		0.35
BANCOREX**	12	35	32	35	39	37	1.000.000	0.5
BANC POST	10	36	38	39	40	41	100.000	0.3
B. AGRICOLĂ	10		38	39		41	500.000	
B. ROMÂNEASCĂ	12	35	36	37	36	36	500.000	
CEC	10	-	-	-	-	40	100.000	
B.ION ȚIRIAC	10	40	42	44	45	47	300.000	0.3
B.BUCUREȘTI	8	35	40	42	44	46	1.000.000	
B.INTERNAȚIONALĂ A RELIGIILOR	11	39	40	39	39	47	100.000	0.2
B.ROMEXTERRA	10	43	44	45	46	47	500000	
B.TRANSILVANIA	10	36	37	40	39	38	300.000	0.35
Persoane juridice								
BCR	10	38	39	40	41	42	25.000.000	0.3
BRD	11	40	42	43	44	45	3.000.000	
BANKCOOP	10	40	41	42	43	44	15.000.000	0.35
BANCOREX	12	38	37	38	41	42		0.5
BANC POST	10	30	32	35		38	500.000	0.75
B. AGRICOLĂ	10	30	32	35		38	25000000	
B. ROMÂNEASCĂ	12	38	39	40	42	42	15.000.000	
CEC	12	-	-	-	-	35	1.000.000	
B. ION ȚIRIAC	10	40	42	44	45	47	5.000.000	0.3
B. BUCUREȘTI	8	30	40	40	42	44	5.000.000	
B.INTERNAȚIONALĂ A RELIGIILOR	10	39	40	39	39	37	15.000.000	0.2
B.ROMEXTERRA	10	43	44	45	46	47	10.000.000	
B.TRANSILVANIA	10	32	33	34	32	30	25.000.000	0.48

*- cu plata dobînzii lunar

** - există și depozite cu dobîndă variabilă

CURSUL VALUTAR

BĂNCI	Dolar SUA C	Dolar SUA V	Marcă germană C	Marcă germană V
BCR (tel. 230500)	8580	8700	4673	4883
BRD (tel. 213050)	8371	8750	4616	4874
BANKCOOP (tel. 211246)	8500	8550	4700	4800
BCIȚ (tel. 211740)	8650	8680	4797	4814
Banca București (tel. 212009)	8600	8700	4758	4866
Banca Agricolă (tel. 146117)	8595	8715	4745	4845
Banca Transilvania (tel. 215011)	8570	8700	4720	4850
Casele de schimb valutar	**Dolar SUA C**	**Dolar SUA V**	**Marcă germană C**	**Marcă germană V**
Olimp (tel. 215524)	8560	8620	4800	4880
ACR (tel. 112345)	8550	8620	4800	4870
Nasty Change (tel. 216383)	8540	8640	4750	4850
TAROM (tel. 115309)	8570	8660	4770	4870
International Exchange Hygeco (112035)	8550	8650	4750	4870
Romania Exchange (147294)	8530	8650	4730	4870

BRD BANCA ROMÂNĂ PENTRU DEZVOLTARE

Noile dobînzi care se plătesc pentru disponibilități la vedere și pe termen începînd cu 16.05.1998 procente pe an

NR. CRT.	Disponibilități în:	CATEGORII DE CLIENȚI	PLATA DOBÎNZII SE EFECTUEAZĂ	DISPONIBILITĂȚI ȘI DEPOZITE LA VEDERE	30 ZILE	60 ZILE	90 ZILE	180 ZILE	270 ZILE	365 ZILE
1.	Lei	Persoane juridice	la expirarea termenului	12	44	45	46	47	48	49
2.		Persoane fizice	lunar	12	44	45	46	47	48	49
3.		Persoane fizice	la expirarea termenului	12	-	-	47	49	51	53
4.	USD	Persoane fizice și juridice	lunar	4	5	-	5.2	5.4	5.7	6
5.	DEM			3	3,75	-	3,85	4	4.1	4.25

Pentru toate operațiunile efectuate în contul dvs. de depozit, BRD nu percepe comisioane. Depozitele constituite de persoanele fizice beneficiază de garanția Fondului de garantare a depozitelor în sistemul financiar.

BRD și-a schimbat sediul:

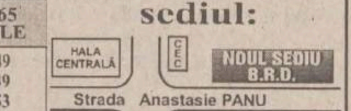

Programul cu publicul: 8.30-14.00; 15.30-18.00

■ BURSA DE ȘTIRI ■ BURSA DE ȘTIRI ■ BURSA DE ȘTIRI ■

SNP Petrom primită pozitiv la Londra: Prezentarea SNP Petrom și a creditului sindicalizat pe care societatea intenționează să-l obțină de pe piața internațională de capital a fost primită pozitiv la Londra, a declarat ieri *Ioan Popa*, directorul general executiv al Petrom. SNP intenționează să contracteze, de pe piața internațională de capital, un credit sindicalizat în valoare de 100 milioane dolari. În perioada 22-25 iunie, societatea a fost prezentată pe piața londoneză. Creditul va beneficia de o dobîndă mai bună decît LIBOR plus 4 puncte procentuale, dobîndă aplicată curent României după recenta creștere a riscului de țară și va fi folosit pentru investiții. Măsura face parte din programul de pregătire a SNP în vederea privatizării. ***"În perioada următoare va fi selectat consultantul pentru procesul de privatizare. Conform și cu intențiile Ministerului Industriei și Comerțului, inițial Petrom va efectua o mărire de capital, urmată de o vînzare de acțiuni. Metoda de privatizare va fi stabilită de piață, în funcție de ofertele pe care le vom primi"***, a precizat Popa.

ICL România va informatiza 16.000 de școli: ICL România a semnat cu Guvernul României un protocol privind parteneriatul strategic în domeniul tehnicii informațiilor și telecomunicațiilor, a declarat *Marian Popa*, director general al ICL România. Protocolul prevede informatizarea, într-o primă fază, a unui număr de circa 16.000 de unități școlare. Perioada pe care acest program se va desfășura este de aproximativ 6-7 ani, valoarea acestuia fiind de circa 300 milioane dolari. ***"O parte a acestor fonduri vor fi asigurate de către Ministerul Educației Naționale, restul fiind asigurat de către firmele participante la program"***, a afirmat Popa. Firma ICL, cu sediul la Londra, este specializată în implementarea de sisteme informatizate, avînd filiale în peste 70 de țări. Cifra de afaceri realizată în 1997 a fost de 4,7 miliarde de dolari. ICL și-a inaugurat în aprilie 1992 reprezentanța în România.

Promovăm turismul în străinătate: Birourile române de promovare a turismului din Bruxelles și Copenhaga vor fi redeschise, iar un nou birou va fi înființat la Tokio, a declarat, ieri, Sorin Frunzăverde, ministrul Turismului. Măsura face parte din programul de reorganizare și dezvoltare a Oficiului de Promovare a Turismului. Frunzăverde a afirmat că speră ca redeschiderea reprezentanțelor de turism să se realizeze la începutul acestei ierni, precizînd că aceasta depinde de momentul în care Fondul pentru Promovarea și Dezvoltarea Turismului (FPDT) va deveni operațional.

Institutul de Cadastru trece la Agricultură: Comisia de agricultură a Camerei Deputaților, împreună cu ministrul Agriculturii, *Dinu Gavrilescu*, a convenit, ieri, ca Institutul de Cadastru și Organizarea Teritoriului Agricol să fie o instituție publică subordonată Ministerului Agriculturii, subordonare ce urmează a fi realizată prin hotărîre de guvern. Deputații au dezbătut acest subiect întrucît există un proiect de lege referitor la Institutul de Fotogrametrie, Geodezie, Cadastru și Organizarea Teritoriului, care prevedea formarea unui Institut al Cadastrului sub forma unei societăți comerciale pe acțiuni. O astfel de prevedere încalcă Legea cadastrului, a precizat președintele Comisiei de agricultură, deputatul *Gheorghe Cristea*, care a adăugat că din acest motiv s-a convenit ca institutul să rămînă instituție publică subordonată MAA.

Un nou produs petrolier pe piață: Ieri, Societatea Națională a Petrolului "Petrom" SA (SNP), a lansat pe piață, simultan în toate județele țării, un nou produs petrolier, uleiul RO3. Acest ulei a fost testat pe piață de Sucursala Competrol și răspunde exigențelor consumatorilor, raportul calitate/preț fiind competitiv, a precizat *Florica Nedelcu*, director comercial la Petrom. Ministrul Industriei și Comerțului, *Radu Berceanu*, prezent la lansarea oficială a uleiului RO3, a precizat că apariția acestui produs, 100% românesc, demonstrează că industria petrolului poate face față competiției în acest domeniu, iar Petrom SA va putea juca un rol important pe piața produselor petroliere. Radu Berceanu a mai afirmat că Petrom urmează să intre într-un proces de pregătire pentru privatizare, proces urmat de privatizarea efectivă. Metoda de privatizare a SNP nu a fost stabilită, aceasta se va alege în funcție de mersul pieței, opțiunea nefiind unilaterală, investitor strategic, ofertă publică, etc. a mai precizat *Ion Popa*, director general la SNP. Prin lansarea acestui nou produs, purtînd marca "Petrom", conducerea SNP speră că își va consolida poziția pe piața produselor petroliere. **(Florina DUMITRIU)**

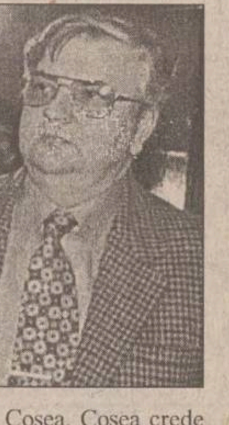

Discuții prea "tehnice" cu FMI: Vicepreședintele ApR *Mircea Coșea* **(foto)**, fost ministru al Reformei în Guvernul Văcăroiu, a declarat, ieri, într-o conferință de presă, că orientarea negocierilor cu FMI și Banca Mondială este "greșită", deoarece discuțiile au un caracter exclusiv tehnic.

"Este o greșeală ca, în actualele condiții, negocierile cu organismele financiare internaționale să fie reduse doar la latura tehnică, la întîlniri între Poul Thomsen și reprezentanți ai Ministerului Finanțelor", a spus Coșea. Coșea crede că, pentru încheierea unui acord cu FMI și Banca Mondială, este nevoie ca negocierile tehnice să fie precedate de discuții politice "la nivel înalt".

"Premierul Radu Vasile ar trebui să se întîlnească cu directorul general al FMI, Michael Camdessus, și să prezinte sincer greutățile pe care România le întîmpină în eficientizarea economiei", a spus Mircea Coșea. Vicepreședintele ApR consideră că România trebuie să obțină un alt cadru de negocieri cu FMI și un "program alternativ".

Doriți să cumpărați ultimele apariții ale unor reviste străine ?

PUNCTELE DE DIFUZARE a presei din
- B-dul Independeței (vizavi de magazinul NEST)
- lîngă magazinul Moldova
- Piața Unirii (lîngă CEC)

vă oferă:

Newsweek
THE INTERNATIONAL NEWSMAGAZINE
BusinessWeek
SCIENCE & VIE
TIME
THE WEEKLY NEWSMAGAZINE
Ça m'intéresse
The Economist
le nouvel Observateur
PARIS MATCH
SCIENCES ET AVENIR
LA RECHERCHE
FRANCE Football
AUTO pro

SC TAXICOM SA

SIGURANȚĂ, PROFESIONALISM, SERIOZITATE

Monitorul
22
953

Taxiurile pot fi recunoscute după sigla MONITORUL

tariful unic

1500 lei/km

prezentîndu-se pe liber la comandă.

DISPECERAT: **953** sau **146593**

NON STOP

NOUTĂȚILE ZILEI

Marile centrale sindicale au datorii la plata chiriei

CNSLR-Frăția și CNS "Cartel Alfa" se află în litigiu cu Regia Autonomă a Patrimoniului și Protocolului de Stat (RAPPS), din cauza unor datorii pe care cele două confederații le au către regie, pentru închirierea unor spații care servesc drept sedii. Potrivit unor informații apărute în presă, "Cartel Alfa" are de achitat în jur de 130 de milioane de lei către RAPPS, reprezentînd restanțe la plata chiriei. În statistică mai figurează CNSLR, cu o datorie de peste 500 de milioane de lei, pentru sediul din strada Ministerului și "Frăția", cu peste 200 de milioane, pentru un sediu în Splaiul Independenței.

Stagiarii ar putea susține rezidențiatul chiar dacă nu au încheiat anul

Medicii stagiari vor putea participa la concursul pentru intrare în rezidențiat, din 30 noiembrie 1998, chiar dacă nu au încheiat anul de pregătire, în cazul în care parlamentarii vor aproba modificările proiectului de hotărîre de guvern privind învățămîntul superior medical, propuse de Ministerul Sănătății, a declarat ieri *dr. Virgil Păunescu*, director general în Ministerul Sănătății. Potrivit legislației în vigoare, stagiarii intră în rezidențiat numai după încheierea anului de stagiu . Absolvenții promoției 1997 au început stagiatura în luna ianuarie, 1998, cu două luni mai tîrziu decît a fost stabilit inițial. Din acest motiv, ei ar trebui să încheie anul de stagiatură în ianuarie 1999, pierzînd sesiunea de rezidențiat organizată în noiembrie a.c., a mai spus directorul Păunescu. Considerînd că absolvenții nu au nici o vină pentru devansarea începerii stagiaturii, conducerea MS apreciază oportună acceptarea la concursul de rezidențiat și a stagiarilor.

România ar putea deveni membru asociat al Uniunii Europei Occidentale

Aflat ieri în România, șeful diplomației italiene, Lamberto Dini, ne-a asigurat că va sprijini România pentru aderarea la NATO, la fel ca și în 1997

■ simțindu-și diminuate șansele de a prinde al doilea tren spre NATO, România încearcă strategii de securitate alternative ■ astfel, țara noastră bate timid la porțile Uniunii Europei Occidentale, un fel de NATO mai mic ■ în acest mod, capătă contur strategia non-NATO, anunțată de Radu Vasile ■

Uniunea Europei Occidentale (UEO) ar putea acorda României statutul de membru asociat, ceea ce va permite delegaților români să voteze în cadrul reuniunilor diferitelor Comisii ale UEO, a declarat, ieri, președintele Comisiei de politică externă a Senatului, *Ghiorghi Prisăcaru*. Acordarea statutului de membru asociat al UEO pentru România, inițiativă promovată de președintele Adunării Parlamentare a UEO, *Luis Maria de Puig*, se află pentru moment în fază de proiect și s-ar putea produce în cadrul unui summit ce ar urma să aibe loc la o dată ulterioară, încă nestabilită, a precizat președintele Comisiei de politică externă a Senatului. Tot anul acesta, UEO urmează să dezbată propunerea privind eliminarea condiției de a fi în prealabil membru al NATO sau UE înainte de a fi acceptat în Uniunea Europei Occidentale. Comisiile de politică externă și de apărare ale celor două Camere s-au întîlnit cu membrii Comisiei de Apărare a Adunării UEO, care se află într-o vizită în România, în perioada 30 iunie-3 iulie. Ghiorghi Prisăcaru a apreciat această vizită drept ***"un semnal de sprijin"*** pentru România, cu atît mai mult cu cît România nu a fost inclusă pe lista primului val de extindere a NATO. Pe agenda convorbirilor s-au aflat, de asemenea, demersurile de integrare europeană și euro-atlantică ale autorităților de la București, precum și o analiză a situației din Kosovo. Conform declarațiilor lui Prisăcaru, autoritățile române doresc ca România ***"să se implice, pe baza Acordului UEO, în forma mai concretă de participare la activitățile parlamentare ale UEO. În același timp, oficialii români au exprimat disponibilitatea României de a participa în continuare la activitățile operaționale ale UEO, așa cum s-a întîmplat cu ocazia monitorizării embargoului împotriva Iugoslaviei, pe Dunăre, și cu ocazia participării la forța de poliție din Albania"***.

Uniunea Europei Occidentale, structură militară ce dublează Alianța Nord-Atlantică, este formată din statele europene membre ale NATO. O eventuală aderare la această structura ar putea fi un atu important în perspectivsa integrării în alianța atlanticului de nord, dar și în UE. În tentativa de aderare la UEO, privită de România ca o anticameră a NATO, țara noastră ar putea fi sprijinită de țările care îi susțin candidatura pentru o integrare în NATO în cel de al doile val. Astfel, declarațiile de ieri ale miniștrilor de Externe italian și român, Lamberto Dini și respectiv Andrei Pleșu, care afirmau necesitatea intensificarea relațiilor bilaterale, pot fi interpretate în acest sens. Dini a apreciat, ieri, că România și Slovenia vor fi primele state incluse în următoarea fază de extindere a Alianței Nord-Atlantice. ***"Trebuie să continuăm procesul, pentru ca integrarea să se producă anul viitor"***, a afirmat șeful diplomației italiene. El a declarat că Italia susține România pentru integrarea în NATO din rațiuni pur strategice. Dini a respins ideea exprimată de ambasadorul rus la București, conform căreia Alianța Nord-Atlantică este o organizație "anacronică", arătînd că Rusia nu se poate opune continuării extinderii NATO. Ministrul român de Externe, ***Andrei Pleșu***, a reiterat faptul că semnarea Tratatului politic româno-rus nu constituie o condiție pentru integrarea României în Alianța Nord-Atlantică. **(Sergiu UNGUREANU)**

Ticu Dumitrescu acuză CSAT de abuz în funcție

Senatorul ***Ticu Dumitrescu*** **(foto)** consideră că solicitarea Consiliului Suprem de Apărare a țării (CSAT) privind prezentarea dosarelor de Securitate ale membrilor CSAT reprezintă ***"praf în ochii lumii"*** și posibilitatea ***"de a-și oferi unii altora certificate de bună purtare". "Această cerere înseamnă că se verifică ei între ei, pe baza «dosarelor» puse la dispoziție de foștii noștri securiști, deveniți SRI-iști"***, afirmă Ticu Dumitrescu. El crede că eventualele dosare de informatori ale membrilor CSAT au fost distruse, conform afirmațiilor făcute de reprezentanții SRI și SIE privind arderea dosarelor membrilor PCR. Ticu Dumitrescu mai spune că membrii CSAT nu au dreptul să ceară SRI prezentarea dosarelor de Securitate, acest lucru reprezentînd "un abuz în funcție". Fostul inițiator al Legii privind accesul la dosarele "fostei Securității" consideră drept o "parodie", "găselnița" unor partide și oameni politici privind declarațiile de neapartenență la fostele organe de Securitate.

Angajații Președinției nu au colaborat cu Securitatea

Nici unul dintre angajații Președiniei nu a colaborat cu fosta Seuritate, a declarat ieri președintele *Emil Constantinescu*. El a precizat ă, în decembrie 1996, cu acordul ersoanelor numite în funcții la Palatul Cotroceni, a cerut foștilor directori ai SRI, ***Virgil Măgureanu***, și SIE, ***Ioan Talpeș***, să îi prezinte rapoarte din care să reiasă dacă consilierii respectivi au avut sau nu în trecut relații cu fosta Securitate. Din documentele respective a reieșit că aceștia nu au colaborat cu fostele organe ale Securității. Rapoartele remise de Măgureanu și Talpes se află, în prezent, în seiful cu documente secrete al președintelui.

Copii legați de pat, la leagăn

O îngrijitoare a Leagănului de copii din Brasov a legat de pat minorii aflați într-unul din saloanele orfelinatului, pe motiv că nu îi poate supraveghea. Directoarea Direcției pentru Protecția Drepturilor Copilului, ***Venturia Voinescu***, a vizitat inopinat, la începutul acestei săptămîni, Leagănul de Copii. Ea a găsit opt din cei optsprezece copii, cu vîrste între 1 și 3 ani, legați de pat cu ciorapi. Îngrijitoarea de serviciu și-a motivat gestul spunînd că nu poate supraveghea singură copiii din patru saloane, colegele sale fiind plecate la un curs intern de specializare.

"Ca să intrăm în NATO nu trebuie să batem gîfîind la toate ușile"

■ *interviu cu ministrul român de Externe, Andrei Pleșu*

n privința tezaurului, mpasul există

- Pe marginea relației dintre România și Federația Rusă au apărut lezbateri legate de tezaurul revendicat le București, imobilele din România revendicate de Moscova, includerea sau nu a pactului Ribbentrop-Molotov în tratatul bilateral de bază. Ce soluții aveți pentru rezolvarea acestor probleme și ce părere aveți despre opinia potrivit căreia atît Rusia, cît și România doresc semnarea tratatului le-abia după ce legăturile economice vor deveni solide?

- Cred că este foarte normal să avem un tratat cu Federația Rusă. Pe de altă parte, relațiile economice dintre țările noastre nu trebuie condiționate de semnarea rapidă a acestui tratat. Două țări pot colabora perfect înainte ca între ele să existe un asemenea document. Acest document trebuie elaborat cu grijă, astfel încît să fie acceptabil de către ambele părți, adică de opinia publică și de Parlamente, care trebuie să îl și ratifice. Nu avem nici o condiționare, din nici o parte - în afară de interesul național - care să ne determine să ne grăbim și să semnăm de dragul de a semna. Este vorba de un document serios, în interesul ambelor părți. Există cîteva puncte în litigiu. Am convenit cu dl. Primakov (n.r. șeful diplomației ruse) să le luăm în discuție la un nivel mai înalt de negociatori decît pînă acum - directori generali sau secretari de stat - și să vedem în ce formulă putem găsi o esire convenabilă din impas. Impasul există în acest moment, dar nu este ezultat din rea intenție sau din orința noastră de a trage de timp, ci nai ales din faptul că, atît în România, cît și în Rusia, dinamismul olitic nu ne-a lăsat răgazul unor egocieri calme și cu parteneri bine definiți. De asemenea, au apărut în litigiu probleme care trebuie analizate foarte riguros pentru a fi soluționate.

- Credeți că interesul național reclamă includerea unei denunțări a pactului Ribbentrop-Molotov în tratatul cu Rusia?

- Aici este vorba de o nevoie simbolică. Trăim înconjurați de simboluri și substanța vieții noastre, chiar dacă nu ne dăm seama, este masiv influențată de existența unor anumite simboluri. Există o componentă simbolică în orice tratat și eu găsesc firească nevoia românilor de a avea un document care să califice acest pact drept un accident istoric nefast. Urmează să negociem forma în care acest lucru se poate realiza, asa cum au făcut și alte țări. Se poate introduce subiectul fie în corpul tratatului, fie printr-o declarație comună sau printr-un schimb de scrisori. În diplomație, există multe variante uzuale în care o asemenea problemă se poate pune, chiar dacă admitem că, istoric vorbind, lucrul este deja clasat. Mai gravă - și de un interes național care nu mai este strict simbolic - este problema tezaurului. Aici avem de-a face cu dorința legitimă a unui stat de a-și recupera bunuri înstrăinate temporar, dar prin contract. Sigur că și de atunci a trecut mult timp, dar noi cerem, în acestă fază, formarea și menționarea, în tratat, a unei comisii mixte de experți care să analizeze inventarul actual și traseele pe care le-a avut tezaurul în deceniile trecute.

Între România și SUA ar trebui o "autostradă"

- Îl veți însoți pe președintele Emil Constantinescu în vizita pe care o întreprinde, în luna iulie, în Statele Unite. Deși semnalele politice de la Washington sînt favorabile României, acestea nu s-au concretizat pe măsura așteptărilor în relațiile economice bilaterale. Cum comentați această situație și care va fi mesajul vizitei în Statele Unite?

- În aprilie, m-am întors de la Washington cu o mulțime de probleme nesoluționate din partea investitorilor americani. Le-am comunicat Guvernului, am demonstrat cît de importantă este reacția promptă a României la ofertele de investiții pe care le fac partenerii americani. De atunci și pînă acum, o parte din probleme s-au soluționat. Avem de transmis în SUA mesajul că sîntem parteneri credibili, eficienți și prompți în orice domeniu, de cooperare. Vizita presdintelui Emil Constantinescu va contribui la consolidarea unei infrastructuri politice între cele două țări. Între România și SUA trebuie să existe cîte o "autostradă ", care să aibă cîte o "bandă" economică, una politică, una militară, una comercială. Semnalul va fi că România este un cap de pod care se consolidează, care are nevoie de parteneriatul cu SUA, este capabilă să și-l asume și vrea să vadă această "infrastructură politică" aglomerîndu-se.

- După cum merg lucrurile, credeți că este posibil ca, în anul 2000, volumul schimburilor comerciale cu SUA să atingă cifra de 3 miliarde, conform unei prevederi a Parteneriatului strategic?

- Cred că este posibil, dar depinde numai de noi. Cifra nu este utopică, dar depinde numai de capacitățile noastre ca ea să devină o realitate. Fără să dăm semnalul unui ritm economic susținut, al unei reforme intensive și diversificate, nu vom putea fi la înălțimea ofertei partenerilor noștri. Avem datoria față de ei și față de noi înșine să devenim eficienți "din mers". Dacă nu vom putea face acest lucru, toate celelalte pretenții ale noastre vor avea de suferit. Recent, dna. Albright (n.r. secretarul american de Stat) a spus, la Luxemburg, că nu se poate garanta securitatea militară a unui teritoriu dacă nu există mai întîi securitate economică. Cred că trebuie să ținem cont întotdeauna de acest mesaj.

- Evgheni Primakov s-a pronunțat, recent, împotriva continuării procesului de extindere a NATO. România are "voturi" în cadrul Alianței, dar membrii importanți au rezerve. Pe de altă parte, situația economică nu este avantajul României pentru a deveni membru al NATO și al Uniunii Europene. În același timp, România este unul din liderii regionali în Sud-Estul Europei.

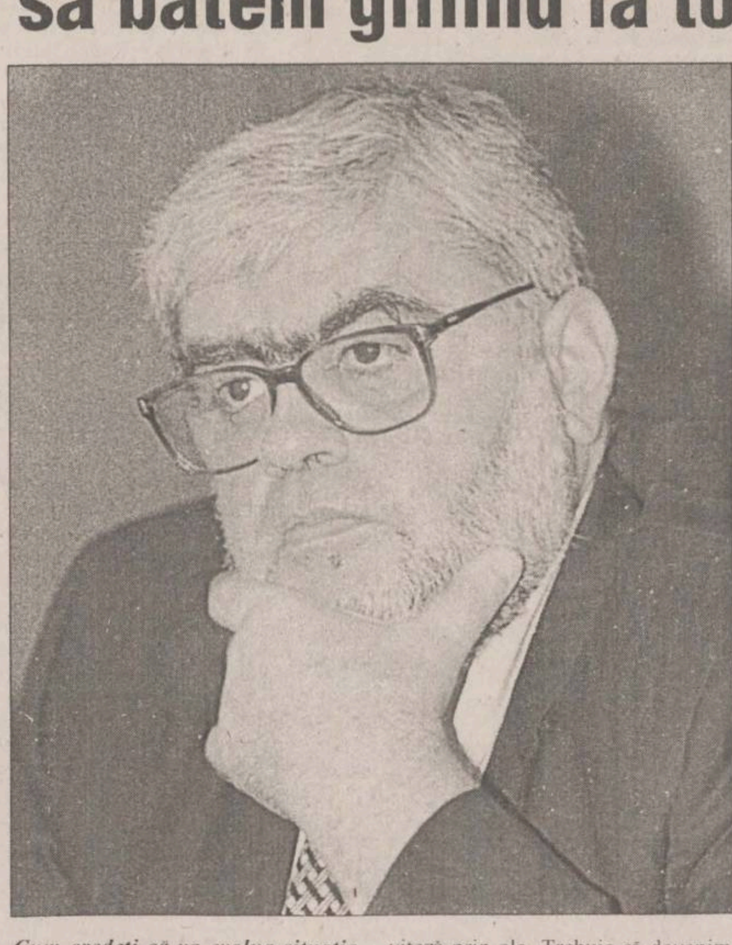

Cum credeți că va evolua situația pentru România pe cele trei planuri (NATO, UE și regional) și care este, la ora actuală, prioritatea pentru autoritățile de la București în domeniul relațiilor externe?

- Este declarația unui foarte înzestrat diplomat, care expune un punct de vedere nu doar personal, ci și al Guvernului rus. Acest lucru este absolut legitim și normal. Fiecare guvern își apără interesele și concepțiile. Acest lucru nu trebuie să ne sperie și nici să ne blocheze în eforturile noastre. Putem avea păreri diferite despre structurile de securitate de care vrem să aparținem. Dl. Primakov a admis acest lucru, într-o discuție pe care am avut-o la Strasbourg. Nu aceasta este problema care trebuie să ne preocupe. Sigur că rolul Federației Ruse în procesul de extindere a NATO nu este de neglijat. Moscova are un cuvînt de spus, nu mai este dușmanul tradițional al Alianței, ci un partener de care trebuie ținut cont, dar temerile noastre sînt altele. Pe de o parte, trebuie să facem imposibilul pentru a deveni interesanți. Trebuie să schimbăm vectorul nostru în politica europeană și internațională. Nu este vorba pur și simplu să fim ofensivi, să batem gîfîind la toate ușile în speranța că unele se vor deschide sau că, deschise fiind, vom putea trece în viteză prin ele. Trebuie să devenim atît de interesanți încît partenerii noștri să ne dorească integrați, să ajungem în postura de a fi niște asociați dezirabili, necesari, iar acest lucru depinde de ceea ce facem la noi acasă. Cred că vom intra în toate organismele internaționale în momentul în care acestea vor realiza că România este un aliat prețios, util, funcțional, dezirabil. Nu problemele de imagine trebuie să ne preocupe, ci instalarea în normalitate. Totodată, păstrînd prioritatea orientării noastre trans-atlantice și europene, trebuie să începem să construim contacte utile politic și economic și cu lumea largă, care înseamnă Asia-Pacific, America Latină, Africa. Nu trebuie să devenim prizonierii unei idei fixe, în sensul că în jurul țintei celei mai importante să construim o serie întreagă de relații utile, fără de care vom rămîne izolați.

În MAE există unele rețele de influență

- Ați afirmat, în Comisia de politică Externă a Senatului, că în Ministerul de Externe există "structuri paralele". De asemenea, ați avut probleme cu opoziția și cu unii parlamentari din coaliție care v-au criticat anumite decizii. Vă rog să detaliați problemele întîlnite în procesul de reformare a MAE, ca ministru neînregimentat politic, precum și modul în care ați rezolvat sau veți soluționa aceste chestiuni. Ce gen de sprijin așteptați din partea partidului care v-a propus la Externe (PD)?

- Ceea ce se presupune că am declarat la ultima mea întîlnire cu Comisiile de politică Externă reunite ale Parlamentului a ajuns în presă în forme greu de recunoscut chiar și de autorul afirmațiilor. Este inevitabil ca atunci cînd încerci să reformezi o instituție să întîmpini dificultăți. În orice instituție, deci și în Ministerul de Externe, există reflexe, grupuri de afinitate sau de interese, rețele de influență care funcționează și cu care trebuie să mă confrunt ca un nou venit. Problema centrală a reformei acestui minister se reduce la o dilemă:pe de o parte, mi se cere să vin cu noutăți, cu o împrospătare de cadre, iar pe de altă parte de cîte ori forțez pe această direcție mi se invocă problema profesionalismului, a lipsei de experiență a unora samd. Există ideea că se poate face reformă dacă vii cu oameni noi...dar vechi. Acesta este paradoxul cu care mă confrunt. Trebuie ca odată cineva să-și dea seama că nu se pot practica simultan ambele strategii. Se pot păstra, într-o echipă unitară, oameni din generații diferite. Eu utilizez maximal experiența celor care o au cu adevărat, dar, în situația în care se află România astăzi, riscul de a te bloca în mentalități și deprinderi vechi este mai mare decît riscul de a veni cu o prospețime, chiar nedublată de experiență, dar deschisă la o mai rapidă adaptare la modernitate. **(A consemnat Călin Cosmaciuc - Mediafax)**

În privința petrolului caspic, sîntem în întîrziere

- România candidează pentru a deveni țară de tranzit a petrolului și a gazelor naturale din zona caspică, în traseul către Europa Occidentală. Care sînt argumentele și dezavantajele României și care ar fi implicațiile politice în cazul alegerii variantei propuse de guvernul român?

- Bazinul caspic se conturează, pentru următoarele decenii, ca un punct de atracție care va schimba politica energetică a lumii, deci și politica externă în general. Este inevitabil ca, la un moment dat, sursele tradiționale din Sud să se epuizeze și se poate anticipa o deplasare a interesului către acestă zonă. De aceea, relația cu această zonă trebuie să devină, pentru noi, o prioritate. Sîntem într-o oarecare întîrziere, n-am reacționat la timp, dar recuperăm rapid, printr-o suită de acțiuni politice, diplomatice, care au șanse să dea rezultate concrete. Trebuie să facem parte din traseul de transport care leagă zona caspică de Europa de Vest. Socotim că acest lucru este în interesul întregii zone. Trebuie să ne preocupe însă foarte mult infrastructura internă și să fim prezenți în mod activ în toate negocierile care decid coridoarele de transport ale acestei regiuni.

PD nu a făcut presiuni asupra mea

- Cum caracterizați relația dvs. cu Partidul Democrat?

- Am mai fost ministru într-un guvern care era condus de Petre Roman. Si acum, partidul care m-a propus se manifestă cu discreție. Nu a exercitat, pînă acum, asupra mea nici un fel de presiuni. Aș dori ca foarte curînd să am o întîlnire cu grupurile parlamentare PD, cu ocazia bilanțului, la șase luni de la investirea în funcție. Sigur că s-a tot vorbit că este nevoie de sprijin politic pentru a rămîne într-un post, dar, după părerea mea, lucrul e valabil mai degrabă în țările normale și în ministerele care sînt mai direct branșate pe realități locale.

SRI refuză să facă public vreun dosar

Costin Georgescu, directorul SRI

Directorul Serviciului Român de Informații, ***Costin Georgescu***, a informat, ieri, Comisia parlamentară de control a activității SRI, că instituția pe care o conduce nu poate da curs hotărîrii Camerei Deputaților privind prezentarea unei liste a deputaților care au colaborat cu fosta Securitate. Deputatul PD ***Liviu Spătaru***, membru al Comisiei, a declarat că atît Costin Georgescu, cît și Comisia parlamentară au fost de acord că SRI nu este îndreptățit de nici o lege să dea astfel de informații. Georgescu a invocat lipsa unui cadru legal și în ceea ce privește solicitarea Consiliului Suprem de Apărare a țării (CSAT) privind verificarea dosarelor membrilor Consiliului. CSAT a cerut, luni, instituțiilor abilitate, printre care și SRI, să-i pună la dispoziție dosare și date concrete privind relațiile cu fosta Securitate ale membrilor Consiliului. În absența Legii Ticu Dumitrescu, nu există vreo reglementare legală expresă privind accesul la dosarele fostei Securități.

Deputații vor ca limba română să fie obligatorie

Comisia pentru învățămînt a Camerei Deputaților a hotărît, ieri, ca studiul și "însușirea" în școală a limbii române, ca limbă oficială de stat, să fie obligatorie pentru toți cetățenii români, indiferent de naționalitate. Comisia a continuat astfel dezbaterea la Ordonanța de modificare a Legii învățămîntului, luînd în discuție articolele referitoare la învățămîntul cu predare în limba minorităților. Membrii comisiei au acceptat, în general, varianta articolului 8 din Ordonanță. Potrivit acestua, învățămîntul de toate gradele se desfășoară în limba română. Acesta se desfășoară, în condițiile proiectului de lege, și în limbile minorităților naționale, precum și în limbi de circulație internațională.

Complex Hotelier MOLDOVA
Str. A. Panu 31
prin Agenția de Turism ZEPPELIN TOURS
OFERTA LITORAL 1998
serii de 7 zile (6 nopți)
NEPTUN - Hotel APOLLO, COVASNA, PRAHOVA * între 142.174 lei - 1.175.832 lei
OLIMP - Hotel MOLDOVA și căsuțe lemn, cu apă curentă
* între 74.270 lei - 804.885 lei - căsuțe
* între 148.540 lei - 1.105.842 lei - hotel
JUPITER - Hotel ATLAS * între 230.000 lei - 1.250.000 lei
VENUS - Hotel VULTURUL * între 194.163 lei - 1.049.850 lei
- Vile BUCURA * între 159.150 lei - 965.862 lei
MAMAIA - Hotel DACIA și TOMIS * între 222.810 lei - 1.084.845 lei
SATURN, EFORIE NORD, MANGALIA - la comandă
Servicii de masă LA ALEGERE.
Alte informații la tel.: 142225 - dl. Mihai Șerban.
PLATA ÎN RATE

Dr. Ivona Lupașcu
anunță că NU mai efectuează ecografii
la Policlinica nr. 2
program zilnic de consultații
și ecògrafii
la
CENTRUL MEDICAL "IRIS"
☎ 213793
(orele 11.00 - 18.00)
ECOGRAF DOPPLER COMPUTERIZAT PERFORMANT

ORCHESTRA PROFESIONISTĂ "COMĂNIȚĂ MAXIM"
SEARĂ DE ROMANȚE, TANGOURI CELEBRE ȘI CAFÉ CONCERT
SPECTACOL ORGANIZAT ÎN COLABORARE CU RADIO TELEVIZIUNEA ROMÂNĂ
în fiecare joi, orele 20⁰⁰
Restaurantul Hotelului "UNIREA"

CORPO SAN
societate specializată
în servicii medicale mobile
○ oferă consultații medicale (adulți și copii) la domiciliul pacientului, cu deplasare la pacient în regim de maximă urgentă
nou ○ asigură ELECTROCARDIOGRAME la domiciliul bolnavului cu aparatură medicală performantă
○ oferă tratamente de urgentă la domiciliul pacientului
○ asigură transportul și internarea pacientului în cazuri de necesitate
○ oferă tratamente injectabile, intravenoase și intramusculare, la domiciliul pacientului
○ asigură eliberarea de rețete în regim compensat, precum și eliberarea altor acte medicale
nou ○ echipajul medical poate fi apelat direct la telefonul mobil 092.376.370
Programări
pentru consultații
și electrocardiograme
NON STOP
la
telefon 113.130
telefon mobil 092.376.370
Sănătatea este bunul nostru cel mai de preț!

Monitorul Editoriale

LOCAL

O pată pe obrazul lumii oamenilor de afaceri

Acum un an, unul dintre cei mai agresivi șoferi de Mercedes din Iași, Mihai Vlasov, s-a văzut ales în funcția de președinte al Camerei de Comerț și Industrie Iași. Atunci, Vlasov și-a văzut visul cu ochii: conducea, în sfîrșit, altceva decît mașina. Vlasov și-a descoperit, în sfîrșit, vocația; lider al unei grupări economice. Profilul său intelectual avea, în sfîrșit, un mediu propice de manifestare: președinția onorifică a Camerei de Comerț. Ar fi dorit, se prea poate, ceva cu rezonanță executivă, dar, oprit fiind de lege, a acceptat tot ceeea ce se poate accepta și a rămas onorific. Apoi, președintele de onoare (pentru că onorific de aici vine), a pierdut ultimul termen, onoarea, metamorfozată brusc în sete de putere. Atunci, reprezentanții celor aproape șase sute de firme membre ale Camerei i-au completat, practic, un cec în alb acestuia, acceptînd ca Vlasov să îi reprezinte. Astfel, procentul de aproape 3,8% din numărul firmelor din județ (cît reprezintă ponderea celor 600 de membri ai Camerei de Comerț, în raport cu totalul firmelor din județ, în număr de 16000) a dat sens vieții avocatului.

Dar se prea poate ca numărul celor care sînt membri ai Camerei să nu conteze. La fel, mai puțin importă, acum, după un an, că unii reprezentanți din Cameră s-au lăsat păcăliți de un vînător de titluri și avantaje. Și, poate, este de mai mică amploare faptul că timp de un an numărul firmelor reprezentate a rămas mic. La urma urmei, poate fi un nucleu de dezvoltare, pentru că nu numărul contează, ci doar calitatea și puterea economică, pe care cei de acolo pot singuri să și-o evalueze.

Mai important este faptul că o parte a firmelor ieșene au creat această instituție care este, sau, în fine, ar trebui să fie, unul dintre motoarele dezvoltării economice a județului. Contează, cu adevărat, imaginea pe care această Cameră o impune celor care au bani de investit în regiune. Aceasta, pentru că prosperitatea economică este și funcție de abilitatea de a promova o imagine cît mai apropiată de idealul în materie. De aceea, funcția de președinte al Camerei de Comerț nu este doar onorifică. Este o imagine ce poartă amprenta puternică a celui care o deține, respectiva funcție avînd rol de reprezentare a tuturor membrilor, fără deosebire de puterea firmei. Cei ce se întrunesc astăzi la Adunarea Generală a Camerei de Comerț și Industrie Iași au de făcut o alegere, înscrisă în Statut. Alegerea de a accepta sau nu accepta în continuare o imagine precum are Mihai Vlasov. Dacă acceptă sau nu asocierea cu o persoană căreia i se întocmește dosar penal pentru tîlhărie, chiar în timpul în care ședințele Adunării au loc. Dacă acceptă sau nu asocierea cu o persoană condamnată pentru trafic de influență și reabilitată în urma unor penibile lovituri de la 11 metri. Dacă mai acceptă a fi reprezentați de agresivitatea grobiană a celui ce deține funcția de președinte onorific.

Sau, altfel spus, au posibilitatea alegerii de a cheltui bani de reclamă, pentru a repara ce strică Vlasov, sau, schimbîndu-l pe acesta cu o persoană potrivită a reprezenta Iașul în lume, de a promova o publicitate inteligentă și mai ieftină. **(Sergiu UNGUREANU)**

NAȚIONAL

Prețul la gazele naturale - în echilibru fragil

Unul din fundamentele economiei de piață constă în faptul că, plecînd de la imposibilitatea definirii unor mecanisme administrative de distribuire a resurselor - produsul, valoarea economică totală creată de o economie - piața este lăsată să facă, după propriile reguli de valoare și eficiență, o împărtire primară a bunăstării: fiecăruia îi revine, în principiu, acea felie din tortul comun ce se apropie cel mai mult de importanța și raritatea ingredientului propriu - muncă sau capital - adus ca și contribuție la crearea acestuia. Într-o a doua etapă intervine statul care, cu acceptul majorității membrilor societății, preia o parte a resurselor totale ale fiecărui individ pentru a asigura un minim vizînd, după caz, bunăstarea sau supraviețuirea semenilor defavorizați, de dorit, doar temporar.

Asemenea considerații sînt, evident, extrem de banale ca principiu. Aplicarea lor în practică este, însă, miza majoră a pieței politice din fiecare țară, indiferent de gradul de prosperitate: cei care găsesc, pentru o anumită perioadă, formula optimă de echilibru între crearea de noi resurse și redistribuirea lor acced la putere. Nimic din toate acestea nu a avut loc, decît poate într-o măsură infimă, în România postrevoluționară. Și cazul industriilor producătoare de combustibili - coloana vertebrală a economiei naționale, respectiv a industriilor grele ce depind nemijlocit de acest ax - este reprezentativ. Teama interesată de piață este, de fapt, un sinonim aproape perfect al eșecului reformei în România. Campionul absolut a fost guvernul PDSR, care a încercat în mod relativ original să împace varza din industrie cu capra bunăstării. În domeniul analizat, găselnița s-a chemat subvenție încrucișată: pentru gaze naturale, energie electrică și termică s-a ajuns la măsura "practică" a suportării de către industrie a unei părți a prețului la consumatorii individuali pentru a le conserva celor din urmă un nivel acceptabil de prosperitate. Unei industrii caracterizată cel mai adesea ca energointensivă i se măresc, deci, artificial costurile tocmai în punctul cel mai sensibil. Rezultatul este, normal, sporirea ineficienței acestei industrii, care de fapt își transferă o parte a resurselor către populație. Diferența de productivitate, a crezut același guvern, putea fi recuperată prin subvenții, directe sau nu. Ceea ce a ieșit nu a fost decît un sistem de reamanetare perpetuă a viitorului economic în cadrul căruia fiecare segment economic și social avea, la un moment dat, pentru scurt timp, senzația unei puteri economice rezonabile, repede reajustată însă de inflație.

Guvernul Ciorbea a închis aproape complet robinetul subvențiilor, însă nu a avut curajul unor măsuri care să repună pe baze naturale raporturile între industrie și populație, tocmai pentru a o menaja, în aparență, pe cea din urmă. Este exact ceea ce, doar parțial - pentru că este foarte dificil să retragi privilegii deja acordate - încearcă să facă decizia de majorare a costurilor la gaze naturale pentru populație (de la 230 la 355 lei metrul cub) și de reducere a lor pentru consumatorii industriali (de la 770 la 718 lei metrul cub).

Va avea o astfel de creștere de tarife efecte inflaționiste? Dincolo de creșterea pe care o antrenează prin ea însăși, ca parte a scumpirii coșului zilnic, cel mai probabil, nu. Reducîndu-se costurile în industrie, efectul total poate fi, dimpotrivă, de scădere a prețurilor în general pe calea inversă a spiralei inflaționiste: costurile diferitelor produse și servicii s-ar putea reduce în cascadă. Astfel, populația va recupera din ieftiniri într-o parte ce pierde în cealaltă. Efectele benefice, potențial, sînt, în schimb, multiple: industriile mari - chimică, petrochimică, siderurgică - își pot spori producția și, ceea ce este foarte important în prezent, exporturile. Nu mai puțin, șansele de privatizare vor fi crescute în aceste domenii.

Există totuși și riscuri: este tipic pentru inflexibila industrie de stat românească de a folosi orice portiță, mai ales unde are monopol, pentru a-și crește artificial încasările, în cazul în speță prin menținerea constantă a prețurilor. Tocmai de aceea decizia nu este într-adevăr eficace decît în vederea unui masiv proces de privatizare, restructurare și demonopolizare.

Este vorba doar de o premisă, un mijloc și nu un scop, în cele din urmă tot o redistribuire de resurse care deschide calea pentru o sporire viitoare sănătoasă a acestora. Pentru că ce am făcut pînă acum și în acest domeniu nu a fost decît să ne furăm căciula unul altuia **(Sorin MOISĂ)**

PIATRA DIN CALDARÎM

Rostul criticii de arhitectură

Ionel OANCEA

arhitect-șef al municipiului Iași

Invazia arhitecturii de bloc tipizate, într-un oraș cu infinite subtilități spațial-volumetrice, a avut ca efect, printre altele, rudimentalizarea percepției unui fenomen estetic fundamental pentru identitatea comunității ieșene. Astăzi, toți se pricep la arhitectură. Se pricep așa de bine, încît arhitectul apare ca un personaj straniu, de cele mai multe ori inutil, din vina căruia se pierd bani și timp. Înțelegerea acestei arte nu trece dincolo de funcțiune, material și preț. Capacitatea, talentul arhitectului de a sintetiza spiritualitatea locului într-un ansamblu cu personalitate, cu unicitate este numai "ceva" sîcîitor, care suscită interminabile discuții și, în mod ciudat, invidie: ce-o fi așa de greu să desenezi cu teul și echerul (!) cîteva linii pe hîrtie, ce atîtea discuții și cu arhitecții ăștia?

În toată această luptă inegală, întrucît puterea este în totalitate în mîna aceluia care dispune de bani, se pierd nu doar posibile valori viitoare, dar sînt agresate și acelea care încă mai există. Acesta este contextul în care exercițiul critic are rostul de a pune în circulație idei nu atît infailibile, cît palpabile, capabile să creeze un mediu stimulativ creației de arhitectură. Numai că, simplă la prima vedere, critica de arhitectură are nevoie de instrumente subtile și un mediu propice de manifestare. Pînă la apariția acestor premise, sînt de dorit cît mai multe încercări, din cît mai diverse puncte de vedere, cu referire la arhitectura care se face în oraș. Să facem o încercare cu ***noua clădire a Administrației financiare,*** abordată doar la nivelul imaginii urbane pe care o propune și doar în măsura în care ideile critice vehiculate sînt relevante.

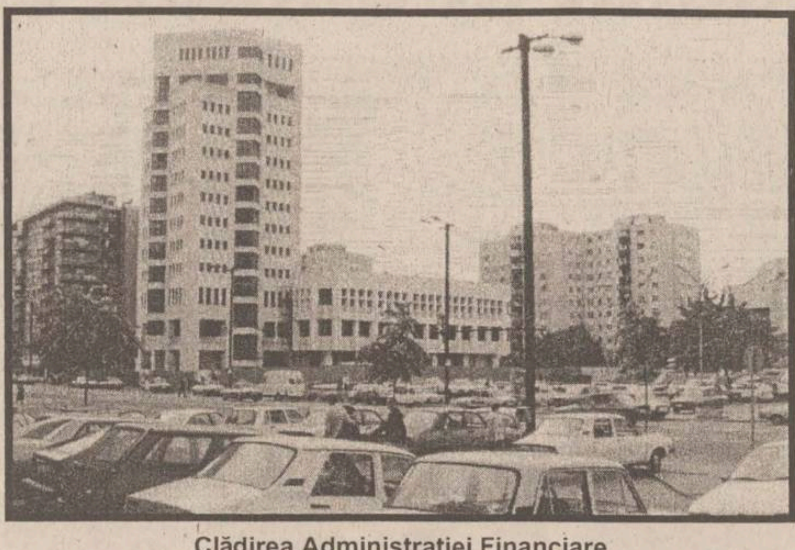

Clădirea Administrației Financiare

1. Criticată, inițial, cu vehemență, amplasarea unei clădiri înalte, punctuale, într-un context urban banal și incoerent s-a dovedit benefică, întrucît aduce un plus esențial de ordine prin ierarhizarea spațiului. Noul accent al unei volumetrii simple se impune atît în interiorul ansamblului existent, în desfășurarea străzii Anastasie Panu, cît și ca punct de reper al noului centru civic, ușor de observat din afara ansamblului.

2. Dacă imaginea urbană generală a zonei este, prin realizarea acestei noi clădiri, în evident cîștig, la nivelul obiectului de arhitectură apar rezolvări discutabile. În primul rînd, simetria ei față de o axă întîmplătoare în raport cu toate celelalte clădiri din jur, perpendiculară pe axa bulevardului. Este o simetrie care vine din facilitate, nu din nevoia de a aduce un plus de semnificație spațiului urban. Toate cele trei clădiri cu puternice axe de simetrie din zonă, Procuratura, Administrația Financiară și Hala Centrală, par niște personaje importante, sortite să trăiască veșnic împreună, dar fără dorința, fără posibilitatea ca ele să comunice vreodată.

În al doilea rînd, extensia pe parter și două etaje a clădirii înalte, care se supune aceleiași nejustificate rigori de simetrie, nu a fost concepută defel în funcție de contextul spațial-volumetric imediat. Mai multă grijă față de acest spațiu ar fi însemnat un efort suplimentar pentru coerența spațiului public și pentru controlul perspectivelor nedorite.

3. Sobrietatea și simplitatea volumetriei de ansamblu sînt contrazise de finisaje, de amestecul nesemnificativ de marmură, travertin și mozaic, atît în privința combinației de culori, cît și a modului cum acestea susțin volumele. Este o reminiscență a arhitecturii de bloc, în care libertatea de creație, curajul de a croi volume erau încorsetate de o mulțime de norme și indici tehnici și valorici.

Am redus acest exercițiu critic la trei idei simple care pot stîrni un dialog. Condiția este să apară parteneri de discuție. Să-i așteptăm. ■

CRONICA ORTODOXĂ

O victorie este un praznic

Dan CIACHIR

eseist

Istoricul Florea Ioncioaia publică un articol referitor la fotbal. Și e mîhnit, dacă nu chiar scîrbit, de faptul că "boborul" și-a ieșit din țîțîni după o victorie ***la limită,*** cum subliniază, a echipei noastre în meciul România-Columbia, și a urmat tevatura cunoscută: mitocanii au năvălit pe străzi, au urlat, s-au îmbătat, ba au mai spart și geamuri...

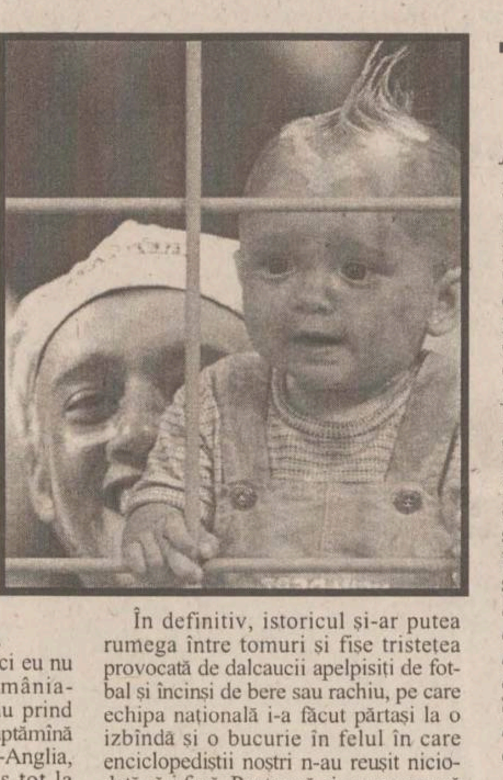

Citind articolul dlui Ioncioaia, am avut sentimentul că nu țin în mînă cotidianul ***Monitorul,*** ci revista "22" sau "Dilema", pentru că articolul său ar fi putut fi la fel de bine semnat de Gabriela Adameșteanu, Mircea Mihăieș sau Gabriel Andreescu.

Trebuie să mărturisesc că nici eu nu m-am uitat la meciul România-Columbia, asta și pentru că nu prind TVR1, cum nu m-am uitat, o săptămînă mai tîrziu, la mediul România-Anglia, unde echipa noastră a învins tot la ***limită.***

Nu m-am uitat, așadar, la meci, dar m-am uitat în ziua respectivă la o emisiune în care știam că arhiepiscopul Bartolomeu va vorbi despre patriarhul Justinian. Această emisiune se transmitea din studioul TVR Cluj și avea loc îndată după isprăvirea meciului pomenit. Redactorul a adus vorba despre victorie, iar arhiepiscopul a ținut să-i felicite pe jucători.

Nu e oare ciudat ca un călugăr, om care se aproapie de 80 de ani și care și-a petrecut viața în mînăstiri, nu pe stadioane, să se bucure de bucuria "boborului" și un admirabil intelectual, mai tînăr cu patru decenii, să fie dezgustat de receptarea ei?!...

Mi-ar fi ușor să amintesc că un Camil Petrescu, care nu era chiar un mocofan, a editat în vremurile interbelice o revistă intitulată ***Fotbal,*** sau că Nicolae Manolescu a invitat într-o noapte la emisiunea sa de la Pro TV cîțiva ziariști sportivi și pe fostul jucător Cornel Dinu; la o emisiune care se numește, dacă nu mă înșel, ***Profesiunea mea - cultura.*** Cu alte cuvinte, cum ar spune Caragiale - nu numai poporul se-mbată.

Articolul domnului Florea Ioncioaia exprimă o durere particulară, dar și o problemă generală - ***neputința intelectualului român de-a intui masa și de-a comunica cu ea.***

Intelectualii noștri sînt prea aferați și prea orgoliosi pentru asta. Motiv pentru care nici nu reușesc în politică. Pentru că a face politică, cum spunea un personaj al lui Petru Dumitru, înseamnă ***să te bagi slugă la sluga ta.*** Să vorbești despre ceilalți, nu despre tine și operele tale nemuritoare.

În definitiv, istoricul și-ar putea rumega între tomuri și fișe tristețea provocată de dalcaucii apelpisiți de fotbal și încinși de bere sau rachiu, pe care echipa națională i-a făcut părtași la o izbîndă și o bucurie în felul în care enciclopediștii noștri n-au reușit niciodată să-i facă. Pentru că ei nu reușesc să încălzească sau să mîngîie massa. Sau nu pot. Dar atunci de ce se revoltă cînd aceasta alunecă, parțial, spre extremiști sau spre demagogi?

Dacă preoții și episcopii noștri s-ar fi comportat ca majoritatea intelectualilor români, astăzi n-am mai fi avut Biserică națională; n-am mai fi avut deloc sau ea s-ar fi rarefiat în chinovii benedictine și universități, fenomen care din păcate se accentuează la catolici. Frumusețea și eficiența Ortodoxiei constau în aceea că în cadrele ei autoritatea izvorăște din dragoste. De aici decurge și autoritatea clerului asupra turmei. Ceea ce presupune apropriere reală, cunoaștere reciprocă, întrepătrundere...

Intelectualul ar dori să aibă asupra masei o autoritate apodictică, de tipul "magister dixit". Ori așa ceva nu se poate.

Am pomenit adesea de anticlericalismul intelectualilor noștri. L-am bănuit datorat exclusiv formației lor culturale apusene, cum s-a întîmplat cu cărturarii postpașoptiști, dar fenomenul actual ar putea fi nutrit și de o gelozie stîrnită de faptul că preotul comunică organic cu turma, în timp ce belferii sînt incapabili s-o facă. Din pricină de orgoliu și nesupunere la obiect. E ca invidia bărbatului neîndemînatic și împiedicat în raport cu femeile față de acela care știe cum să se poarte cu ele.

"Nu osîndi tu singur ceea ce place multora", zice Baltasar Gracian. "E ceva bun de vreme ce-i mulțumește pe-atîția și cu toate că nu-i explicabil, e savurat. Singularitatea e totdeauna odioasă, ba chiar, cînd e greșită, ridicolă..." Cuvintele acestea nu aparțin unui microbist, ci celui mai rafinat cap de iezuit. ■

PUNCTUL CRITIC

O vînătoare de himere

Gabriel H. DECUBLE

asistent la Facultatea de Litere a Universității "Al. I. Cuza"

Deși nu reiese clar din pagina de gard, unde și cînd a apărut prima ediție a cărții ***Copiii fiarei. Scrieri de Cristian Tudor Popescu, editura Polirom*** propune, prin "ediția a II-a", spre (re)lectură, pagini semnate de-a lungul vremii de talentatul publicist în cotidiene și reviste literare, cu precădere în ***"Adevărul literar și artistic".*** Un astfel de volum incită la prima vedere, fie și numai prin nevoia cititorului de a identifica posibile criterii de selecție a textelor, de grupare a lor în jurul unei idei, de sudare a lor printr-un liant ideologic, tematic, formal, de oricare ar fi el. Este titlul cărții reprezentativ în acest sens? El reapare spre sfîrșit, fiind suprascriptul ultimului capitol, în care, într-un ton de narațiune mitologic și cu propensiuni către parabolă, autorul încearcă să lămurească, încifrînd de fapt și mai tare, mesajul cărții: ***"Nu știm de unde venim, unde ne ducem, cît mai avem de rătăcit prin această sălbăticie nemăsurată. Adînc, în fiecare din noi dospește speranța, nici măcar bănuită, că vom găsi într-o zi, în tufele de la marginea unui anume lumini, un pui de gin-șarpe."***

Așadar o vîntoare dezlănțuită de himere, în care gestul literar reface prin mimetism imensa descărcare de forță a creației originare, scriitura lui Cristian Tudor Popescu fiind în adîncurile sale, nebănuite poate nici de ipostaza de ***"cap limpede"*** sau de ***"guru"*** Pro-tv cu care ne-a obinuit autorul, esențialmente religioasă. Religioasă pînă și acolo unde deconstruiește sintagme creștine (cf. ***"McDonald cu pruncul",*** p. 17), unde respinge misticismul ieftin și lipsa de confruntare ideatică a unui Petre Țuțea (cf. ***"Care Țuțea?",*** p. 129) sau fragmentarismul excesiv teoretizat al unui Andrei Pleșu (cf. ***"Blocnotesul de la București",*** p. 136), religioasă întrucît, prin toate aceste atitudini, Cristian Tudor Popescu lovește (cu violență) în sacrul de duminică, în cel polcit, dar nu poate scăpa de obsesia celui neconsacrat prin ritual, a celui frust; deplînge platitudinea culturii scrise, dar nu poate rămîne indiferent la strălucirea fulgurantă a stilului oral, a improvizației de cîteva secunde; face de ocară cartea "cu orice preț" sau cartea "de dragul cărții", înjghebată pripit din notații existențiale, dar se căznește fără succes să scape de umbra spiritului deja revelat într-o carte precum *Minima Moralia.*

Problema din urmă – a fragmentarismului – nu-l ocolește, însă, nici pe autor, el însuși fiind pus în fața dilemei cărții «care se elaborează luîndu-se pe sine ca el», întruct ***Copiii fiarei*** este, orice s-ar vrea, o sumă de texte unite printr-o acoladă. Principiul pe baza căruia ea capătă unitate nu poate fi nici contingentul cotidian (bordeluri, copii abandonați, statisticile sporului natural din România etc.), nici punerile la punct ideologice (cazul Marx, alegeri, definiția patriei etc.), nici impresiile de călătorie (Egipt, Cehia, China etc.) și, în fine, nici dialogul de la depărtare cu alți autori (Marin Sorescu, Mircea Cărtărescu, Octavian Paler .m.a.). Acestea sînt doar fațetele tematice ale unui flux neîntrerupt de imprecații, revolte, cu dese incursiuni în suprarealism, dar și de admirații sau comunicări perfecte. Formal, toate stau sub semnul eseului – specie prin sine nonconformistă, care se sustrage clasificărilor –, cu unele exersări în tehnica aforismului (cf. de ex. ***"Lupul singuratic",*** p. 64).

Probabil că dincolo de toate aceste aspecte, unitatea volumului de față stă în limbaj, în arta autorului de a îmbina banalul elementului autohton cu insolitul barbarismelor de aiurea sau al neologismelor, ritmicitatea lăuntrică a incantațiilor livrești cu dinamica sacadată a oralității. Iată cîteva probe de text: ***"Cît privește chewing-gum-uri de felul «deconstrucției», bune de plimbat prin gură de cenacliști cu ifose...",*** sau, în altă parte: ***"Nesmintit alunec prin apele lui (ale televizorului, n.n.) fețele glasate, deasupra azuriului ginșilor și pastelcolorului T-shirt-urilor de 90 de dolari bucata".*** Întrucîtva această aglomerare pitorească de termeni este determinată prin subiectul discuției (al doilea citat provine dintr-un eseu despre serialul TV Beverly Hills), însă imagistica devine halucinantă și convinge prin arta epitetului și a metaforei mai ales pe subiectele nedeterminate tematic, în deja pomenitele incursiuni în suprareal: ***"lapte cretos și rece", "consens zglobiu"*** etc. Cristian Tudor Popescu nu este, însă, doar poetic, în paginile de față, ci cultivă și o satiră suculentă, un blam arzător dat mai-marilor puterii de ieri și de azi și mai-micilor (și mai-meschinilor) puterii nevăzute, insidioase, din vestitul "eșalon doi", sau chiar din rîndurile anonimilor, ale populației șterse. Iar această satiră este sistematică, întrucît autorul își înțelege meseria ca pe o practică a moralității: ***"Într-o lume ca o balegă de director general adjunct nu poți trăi moral decît în beție, în nebunie, în moarte. Și în scris."*** (cf. ***"Moralitatea nebuniei",*** p. 226).

Problematic pînă la conflict, Cristian Tudor Popescu este una din cele mai personale și mai contrariante voci în publicistica și eseistica de azi. Poate de aceea ***Dorin Tudoran*** îi găsea afinități șocante pentru unii: ***"Paradoxal, dar peste ani, cînd furiile de azi se vor stinge, lăsînd loc altora mai noi, s-ar putea să observăm că turbulentul Cristian Tudor Popescu este, din punctul de vedere al cantității și calității adevărurilor servite nouă în chip nu tocmai protocolar, autorul cel mai apropiat de una din victimile sale – H.R. Patapievici. Evident, deosebirile dintre cei doi vor rămîne, și nu spun aceasta doar prin prisma banalizatului «stilul e omul». Dar nu cred că, în România de astăzi, există mulți alți lideri de opinie care să pună sub ochiul românului adevăruri mai inconvenabile decît acești autori atît de diferiți."*** ■

AGORA

1968-1998. După 30 de ani (II)

Alexandru-Florin PLATON

conf. univ. la Facultatea de Istorie a Universității "Al. I. Cuza"

Comemorarea celor 130 de ani scurși de la revoluția din 1848 pare a fi ocultat, deocamdată, aniversarea unui alt moment, de astă dată mai recent, dar tot atît de simbolic pentru trecutul nostru comun: trei decenii de la metamorfoza naționalistă a regimului comunist din România, consumată prin faimoasa "scenă a balconului" din august 1968. Nu intenționez, desigur, ca analist improvizat, să mă substitui celor care, cu mai multă stăruință și pricepere decît mine, fi-vor mai în măsură să analizeze toate aspectele și urmările acestui fapt. În ceea ce mă privește, ca unul care a trăit acele momente și încă la o vîrstă cînd le putea cît de cît înțelege, nu mă voi referi decît la contextul deosebit de semnificativ din care au făcut ele parte, încercînd totodată să deslușesc cîteva din implicațiile lor asupra evoluției istoriografiei române din deceniile care au urmat.

Cel puțin două, dacă nu chiar trei au fost cîștigurile majore obținute de comunismul autohton prin condamnarea invaziei în Cehoslovacia. În primul rînd, prin acest gest, el a dobîndit o legitimitate pe care nimic din ceea ce se întîmplase în cele două decenii anterioare nu o anticipase ca posibilă.

A fost acest lucru rezultatul unei manevre abile, deznodămîntul scontat al unui amplu scenariu de manipulare a opiniei publice, parte, el însuși, a unei lupte la vîrf pentru putere (cum înclină să creadă unele interpretări recente, confirmate de faptul că, începînd cu finele aceluiași an, cîțiva din cei mai puternici oameni din partid și-au pierdut subit funcțiile) sau, dimpotrivă, un act determinat de cele mai pure intenții (ceea ce, ținînd cont de natura profund imorală a comunismului și de specificul oricărui "joc" politic, pare complet neverosimil)? Cert este că el - și acesta îmi pare a fi cel de-al doilea și, de departe, cel mai important efect al evenimentului de care vorbesc - nu doar a dezarmat orice opoziție internă, dar a și ***delegitimat-o.*** Cei care, în anii de început ai comunismului, îi reproșaseră acestuia, pentru a-și justifica rezistența, tocmai înfeudarea față de Moscova, puteau acum constata că unul din scopurile pentru care luptaseră și suferiseră atît de mult, pînă la urmă se împlinise, chiar dacă nu cum se așteptaseră ei. După 1968, a i se opune lui Ceaușescu a devenit sinonim cu subminarea independenței naționale, ceea ce era de două ori compromițător: mai întîi, deoarece prejudicia un statut politic perceput de mulți ca fiind, în sfîrșit, unul normal; în al doilea rînd, pentru că o eventuală opoziție era considerată a servi intereselor sovietice, cu alte cuvinte - nu-i așa? - tocmai inamicului ereditar (nu întîmplător, din panoplia mijloacelor menite a-l compromite mai tîrziu pe același Paul Goma, insinuarea repetată că originea sa era, de fapt, rusă, a fost, dacă nu greșesc, printre cele mai uzitate, poate doar cu excepția aceleia că n-ar avea "operă"). Puținii disidenți români care, la începutul anilor '70, au ales sau au perseverat pe calea rezistenței au trebuit să aștepte semnarea acordurilor de la Helsinki și emergența noii doctrine a "drepturilor omului" pentru a-și da noi temeiuri opoziției. Din păcate, numărul lor mic a fost un handicap constant în tentativa de a cîștiga o audiență sporită, fiind cu atît mai prejudiciat, cu cît el a fost înfățișat în mod abil de Putere drept dovada caracterului "neprezentativ" al acțiunii lor protestatare.

Înfiriparea unei mișcări autohtone de rezistență a fost însă blocată nu numai de noul discurs naționalist al regimului. Ea a fost, în egală măsură, descurajată și de stupefiantul credit internațional dobîndit de Ceaușescu ca urmare a aceluiași act de provocare. Aceasta este, cred, cea de-a treia consecință, tot atît de importantă, ca și precedentele, a evenimentului de care vorbesc. Schițată încă din anii anteriori, prin deja amintita vizită a generalului De Gaulle, recunoașterea conducerii României ca partener viabil de discuții a primit consacrararea așteptată abia un an mai tîrziu, prin vizita lui Richard Nixon la București - prima la un asemenea nivel a unui demnitar american într-o țară din Răsărit. Momentul a fost excepțional, iar semnificația lui - mai e nevoie să o spun? - profund simbolică. Gîndit - așa credeam cu toții pe atunci - ca un gest menit a încuraja politica de independență a României, popasul de numai o zi al președintelui american la noi a consolidat simțitor și autoritatea personală a dictatorului *in spe,* identificarea sa cu interesele naționale devenind, în opinia comună, și mai pronunțată. Astăzi știm din mai multe surse (***Memoriile*** lui Henry Kissinger, între altele) că nu admirația pentru curajul liderului de partid sau dorința de a-i sprijini numaidecît politica au motivat neașteptata vizită a lui Nixon la București, ci calcule geo-strategice infinit mai complexe, care nu rezervau României decît un rol marginal în politica mondială. Că administrația americană nu-și făcea nici o iluzie în legătură cu independența ***reală*** a regimului Ceaușescu față de Moscova - fapt sugerat de aceleași ***Memorii,*** mai sus citate - este confirmat ***post festum*** și de faimoasa "afacere Caraman", în care serviciile secrete române și sovietice au colaborat, se pare, îndeaproape. Episodul a contribuit însă la propulsarea conducătorului de la București în arena internațională, conferindu-i un certificat de onorabilitate la care au subscris, de-a lungul anilor, mai toți șefii de stat europeni. Cum ar mai fi fost posibilă, în asemenea condiții, o rezistență internă? Cu ajutorul cui s-ar fi putut cristaliza la noi o mișcare protestatară? Cît de riscantă și - aparent - fără sens devenise, în condițiile date, o asemenea variantă ne-o indică, între altele, și brutala represiune din 1970 a demonstrațiilor muncitorești din Gdansk, care, în ciuda victimelor pe care le-a făcut, nu a stîrnit, dincolo de Cortina de Fier, nici o reacție de solidaritate cu adevărat semnificativă, în afara cîtorva ecouri vagi reprobatoare. ■

❖ PULS ❖ PULS ❖ PULS ❖ PULS ❖ PULS ❖ PULS ❖ PULS ❖ PULS ❖ PULS ❖ PULS ❖ PULS ❖ PULS ❖ PULS ❖ PULS ❖ PULS

Mardoiu a plecat la Capitală

Se aude căci Mardoiu Mihailovici (Fostul Conu' Mișu) a fost plecat pe la Bucale, ca să tragă sforile să nu care cumva să se trezească din nou după gratii, de data asta pentru tîlhărie pe față, în plină stradă și cu nenumărați martori, dar și pentru că zilele astea în acel oraș se hotărăște soarta complexului otelier Horizont. În vremea asta, sprijinul bătrîneților sale de advocat, un băiet cu nume de păsărică, a rămas să aibă grije de gospodărie și trebile pe care Mardoiu a fost nevoit să le lase neterminate. Păsărică, însă, nu s-a pricipit prea bine să rezolve la trebunal problema otelului Horizont în folosul Mardoiului, iar flăcăii tomnatici care se dădeau drept floarea junimii ieșene, niște mardeiași și ei, ca și marele lor șef, au fost nevoiți să evacueze cu cozile între picioare holul otelului pe care îl ocupaseră prin forță. Imediat ce-a ieșit de la judecată, Păsărică a-și pus mîna pe celular și degrabă l-a sunat Mardoi, ca să-i raporteze că nu-i vina lui că s-a întîmplat așa și să se asigure, în felu' ăsta, că n-o să primească, atunci cînd s-o întoarce stăpînu' de la capitală, vreo cîteva curele peste cur fiindcă n-a fost cuminte.

Procurorii fac mușchi din cauza gazetarilor

Povesteam noi recent despre cît de complicată e procedura de acces a ziariștilor în Procuratură: întîi de toate, presarul se prezintă la portarul clădirii Procuraturii și zice că vrea să stea de vorbă cu procurorul X. Paznicul dă telefon respectivului, iar dacă acesta e de acord să stea de vorbă cu ziaristul, îl însoțește pe acesta pînă la biroul omului legii. Ciocănește discret, intră după ce este invitat, raportează că l-a adus pe ziarist, iar înainte de plecare îl roagă frumos să-l anunțe cînd a terminat cu el, ca să vină să-l conducă la ieșire.

Ei bine, procedura a trebuit să fie modificată nițel din cauză că portarul a plecat în concediu: acu' sună cei de la pază (niște militari) și coboară însuși procurorul solicitat de-l conduce pe ziarist în birou. Vă dați seama că, dacă-l caută într-o zi cîte-un gazetar de la fiecare ziar din Iași, respectivu' ori devine atlet de performanță ori se pensionează pe caz de boală.

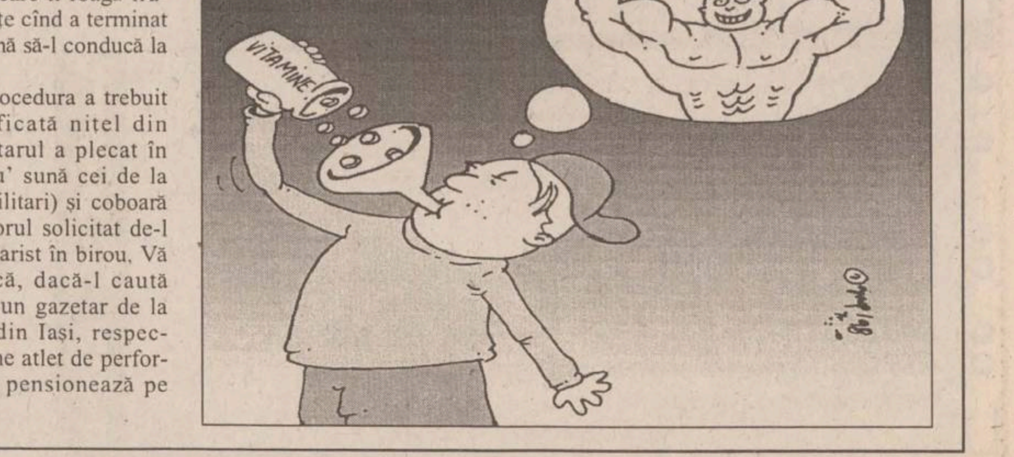

Pe marile ecrane, vara superproducțiilor americane (II)

Începusem ieri o succintă, dar binevenită prezentare a ultimelor productii cinematografice americane, cele care vor "ține afișul" în întreaga lume pînă la sfîrșitul acestui an. Remarcînd, în treacăt, că Hollywood-ul trece printr-o perioadă de maximă efervescentă creatoare, emanînd filme în ritmul de unul pe săptămînă, încheiem, astăzi, seria, promitînd că vom reveni, în cazul în care ceva care ne va atrage atentia în mod deosebit

1. Saving Private Ryan (titlu probabil: "Salvarea soldatului Ryan")

Regia: Steven Spielberg. Cu: Tom Hanks, Matt Damon, Tom Sizemore, Edward Burns etc.

În timpul sîngeroaselor lupte din vara anului 1944, cînd Aliații au debarcat în Normandia, o întreagă echipă americană de commando încearcă să recupereze un soldat rătăcit în spatele liniilor germane. Cu o energie și o creativitate în stare să lase pe oricine cu gura căscată, Steven Spielberg scoate cel de-al treilea film al său din ultimul an, revenind la o perioadă a istoriei care l-a afectat extrem de mult: cel de-al Doilea Război Mondial. Acest eveniment a constituit punctul de plecare pentru "Lista lui Schindler", "Imperiul Soarelui" și superba parodie "1941", despre care am mai scris, de altfel, în Monitorul. Scenele debarcării, filmate în Irlanda, ocupă aproape în întregime prima parte a acestui episod de istorie. Dinspre partea lui Spielberg (printre altele, regizorul preferat al subsemnatului, care nu poate rămîne, din această cauză, complet obiectiv), spectatorii știu că se pot aștepta cam la orice. În cazul de fată, ei vor beneficia de un film cu un subiect destul de serios, a cărui apariție pe marile ecrane americane a fost amînată pentru sfîrșitul lunii iulie, lăsîndu-se, astfel, timpul necesar înrăiților consumatori de filme proaste și de cocoșei ca să facă indigestie.

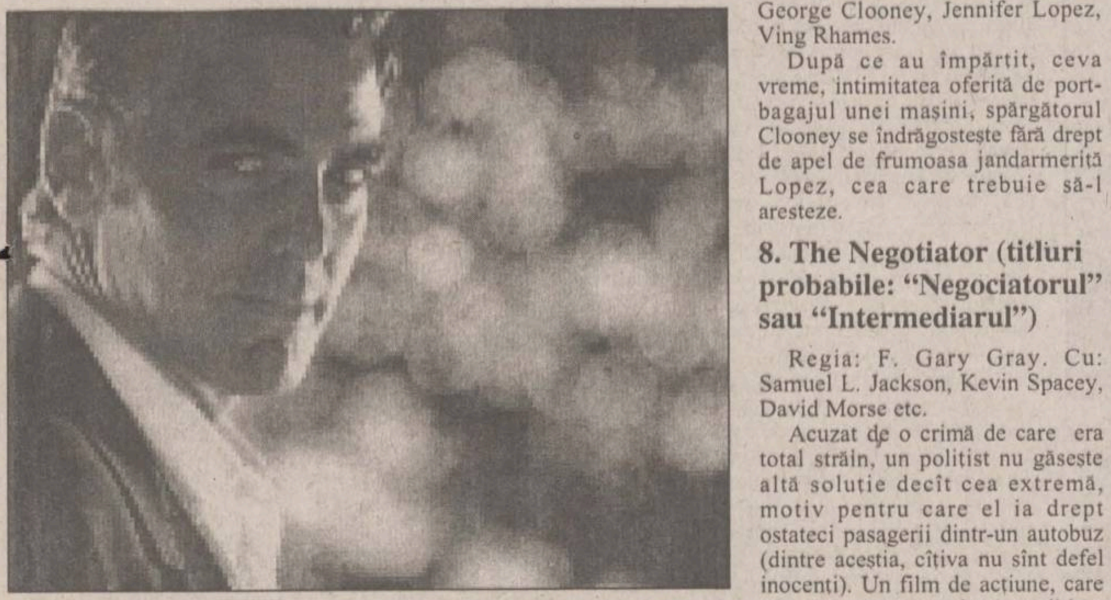
Îndrăgostit de Ministerul de Interne: George Clooney

7. Out Of Sight (titlu probabil: "Nevăzutul")

Regia: Steven Soderbergh. Cu: George Clooney, Jennifer Lopez, Ving Rhames.

După ce au împărtit, ceva vreme, intimitatea oferită de portbagajul unei mașini, spărgătorul Clooney se îndrăgostește fără drept de apel de frumoasa jandarmerită Lopez, cea care trebuie să-l aresteze.

8. The Negotiator (titluri probabile: "Negociatorul" sau "Intermediarul")

Regia: F. Gary Gray. Cu: Samuel L. Jackson, Kevin Spacey, David Morse etc.

Acuzat de o crimă de care era total străin, un politist nu găsește altă soluție decît cea extremă, motiv pentru care el ia drept ostateci pasagerii dintr-un autobuz (dintre acestia, cîtiva nu sînt defel inocenti). Un film de actiune, care respectă pas cu pas buna traditie a genului.

Tom Hanks, în fine, într-un rol cu adevărat bărbătesc

9. Small Soldiers (titlu probabil: "Mica armată")

Regia: Joe Dante. Cu: Kirsten Dunst, Gregory Smith și cu vocea lui Tommy Lee Jones.

Animati de un microprocesor militar ultrasofisticat, implantat din simplă eroare, niște soldați de jucărie pornesc un război sîngeros cu cei din vecinătate. Un fel de "Toy Story" dres cu sos de "Terminator", filmul (produs de Steven Spielberg) ar putea deveni o adevărată mină de aur pentru fabricanții de jucării.

10. The Mask Of Zorro (titlu probabil: "Masca lui Zorro")

Regia: Martin Campbell. Cu: Antonio Banderas, Anthony Hopkins, Catherine Zeta-Jones etc.

Un fel de Batman din Far West, încrucișat cu "Men In Black", cu Iancu Jianu și cu Pintea Haiducul, un aventurier împărtind dreptatea și semnînd de primire cu celebrul "Z". Mai exact, un fel de "Războiul Stelelor", în care Anthony Hopkins, în rolul unui Zorro-Yoda, transmite "Forța" tînărului Zorro, "Desperados-ul" Antonio Banderas. Catherine Zeta-Jones, în rolul tinerei frumoase aflate în primejdie, se anunță a deveni una dintre revelatiile sezonului. Neînțelegîndu-se cu Robert Rodriguez asupra bugetului, Steven Spielberg a încredințat realizarea filmului lui Martin Campbell (regizorul celebrului "Goldeneye", din seria "James Bond"). Productia a fost gata încă din toamna trecută, însă lansarea a fost întîrziată în mod artificial, pentru a se evita o concurentă neloială din partea superproducției "Titanic". Un film care ar putea, în cazul în care va avea succesul scontat, să întoarcă pe dos legenda vechiului și romanticului erou mascat. **(Cip IEȘAN)**

Antonio Bnderas, un erou de benzi desenate, care dă autografe: "Zzzz"

TIMP LIBER

MANIFESTĂRI

Sesiune științifică anuală la Academie

■ Academia Română - Filiala Iași și Institutul de Filologie Română "A. Philippide" anunță, în ziua de 3 iulie, între orele 9.00-13.00 și 16.00-20.00, sesiunea științifică anuală, în sala de conferințe a Filialei Iași a Academiei Române, din bulevardul Copou, nr. 8.

Manifestări cultural-artistice la Cercul Militar Județean

■ Joi, 2 iulie: Spectacol artistic: "Ștefan, Domn cel Mare" (orele 15,30-17,00).

■ Vineri, 3 iulie: Cercul de pictură pentru copii (orele 14,00-17,00); Studioul de teatru (11,00-13,00); Curs de dans sportiv (17,00-19,00).

■ Sîmbătă, 4 iulie: Clubul cadrelor militare și familiilor acestora (biliard, tenis de masă, tenis de cîmp), orele 8,00-20,00.

■ Duminică, 5 iulie: Clubul cadrelor militare și familiilor acestora (orele 8,00-20,00); Curs de dans modern (orele 10,00-12,00); Curs de fotomodele și manechine (orele 13,00-15,00); Cercul de pictură pentru copii (orele 13,00-16,00).

Învățămînt deschis la distanță

Universitatea "Al.I.Cuza", PHARE Iași și Distance Education Study Centre vă invită la workshop-ul pe teme de învătămînt deschis la distantă, organizat în cadrul Universitătii "A. I.Cuza" de către Centrul pentru Învătămînt Deschis la Distanță și Conversie Profesională IDESC, vineri, 3 iulie, de la ora 9,00, în sala Senatului, cu următorul program: 9,30-10,00 - Deschidere. Prezentarea activitătilor IDESC: 10,00-10,45 - Managementul programelor IDD. Asigurarea calitatii programelor IDD Conf.dr. Alexandru Stancu, manager Iași DESC; 10,45-11,15 - Pauză; 11,15-12,00. Rolul multimedial IDD Prof. dr. Aurel Vlaicu, manager, Cluj-Napoca DESC; 12.00-12,15 Pauză, 12,15-13,00 Rolul controlor de studii în IDD. Lector dr. Mihai Romanca, manager, Brașov DESC.

SPECTACOLE

Teatrul Național

■ Luni, 6 iulie, de la orele 15.30 și 18.00, Agenția de Impresariat Artistic Euterpia Iași va prezenta celebra comedie americană "Băietii de aur ai Americii", de Neil Simon. Alături de Radu Beligan își mai dau concursul actorii: Marius Drogeanu, Iulia Gavrilă, Andreea Raditz, Gabriela Codrea, Lucian Pavel. Regia artistică: Ion Lucian.

TEZE DOCTORAT

Universitatea "Al. I. Cuza"

■ Vineri, 3 iulie, ora 10.00, în amfiteatrul "A. D. Xenopol", dl Leahu V. Gabriel va sustine în ședință publică teza de doctorat cu titlul: "Politica colonială europeană în Africa, la sfîrșitul secolului al XIX-lea și începutul secolului al XX-lea, reflectată în documentele diplomatice românești", în vederea obtinerii titlului științific de doctor în istorie. Președintele comisiei: prof. dr. Ion Ciupercă.

■ Sîmbătă, 4 iulie, ora 12,00, în sala II - 8, dl. Guliciu Viorel va sustine în ședință publică teza de doctorat "Orizonturi și niveluri în semiotica discursului filosofic", în vederea obținerii titlului științific de doctor în filosofie. Președintele comisiei: prof. dr. Teodor Dima.

■ Marti, 7 iulie, ora 10.00, în amfiteatrul B2, dl Oprea Adrian va sustine în ședință publică teza de doctorat cu titlul "Flora și vegetația din Cîmpia Tecuciului și bazinul inferior al Siretului (județul Galați)", în vederea obtinerii titlului științific de doctor în biologie. Președintele comisiei: prof. dr. Constantin Toma.

■ Vineri, 10 iulie, ora 11.00, în amfiteatrul B6, dl Dragomir Sever va sustine în ședință publică teza de doctorat cu titlul: "Geochimia apelor subterane din județul Iași", în vederea obtinerii titlului științific de doctor în geologie. Președintele comisiei: prof. dr. Viorel Erhan.

Universitatea Tehnică "Gh. Asachi"

■ Sîmbătă, 4 iulie, ora 10.00, în Aulă, va avea loc sustinerea publică a tezei de doctorat cu titlul: "Contribuții la studiul recunoașterii formelor bidimensionale", elaborată de dl ing. Costin Hariton Nicolae, în vederea conferirii titlului stiintific de doctor. Președintele comisiei: prof dr. ing. Mihail Voicu.

■ Sîmbătă, 4 iulie, ora 11.30, în Aulă, va avea loc sustinerea publică a tezei de doctorat cu titlul: "Contribuții la dezvoltarea metodelor de recunoaștere a formelor, cu aplicații în analiza imaginilor", elaborată de dl ing. Rotaru Florin, în vederea conferirii titlului științific de doctor. Președintele comisiei: prof. dr. ing. Mihail Voicu.

■ Luni, 6 iulie, ora 11.00, în Aulă, va avea loc sustinerea publică a tezei de doctorat cu titlul: "Cercetări teoretice si experimentale privind analiza stării de tensiune și de deformare la piese de forme complicate din constructia de masini", elaborată de dl ing. Aignatoaie Mihail, în vederea conferirii titlului științific de doctor. Președintele comisiei: conf. dr. ing. Dorel Leon.

■ Vineri, 24 iulie, ora 10.00, în Aulă, va avea loc sustinerea publică a tezei de doctorat cu titlul: Contribuții privind studiul mișcărilor rotaționale, în vecinătatea unui perete solid și între suprafețe plane, în vederea stabilirii efectului portant și deportant cu aplicații în lagăre axiale", eleborată de dl ing. Zaharia Dănut, în vederea conferirii titlului științific de doctor. Președintele comisiei: conf. dr. ing. Dorel Leon.

SEMNAL

Pierre Hadot
Plotin sau simplitatea privirii

■ Pierre Hadot - "Plotin sau simplitatea privirii" (Editura POLIROM, Colecția "PLURAL")

"A-l citi pe Plotin înseamnă a-l ucide. A nu-l studia, însă, înseamnă a renunța la el. Ca să ieșim din această situație nu există decît un mijloc, cel ales de Plotin însuși. Gîndirea lui Plotin și-a păstrat, de-a lungul veacurilor, energia, și a continuat să supună mintile puterilor sale. Această energie, această putere, această fortă constrîngătoare sînt pentru noi semnul esențial al unei gîndiri adevărate". (Lev Șestov)

Practic
NOI ȘI CEILALȚI

■ Adrian Neculau - "Noi și Ceilalti - teste psihologice pentru cunoașterea ta și a celuilalt" (Editura POLIROM, Colecția "Collegium Practic")

Vă sînt puse la dispoziție mai multe teste psihologice și chestionare, cu ajutorul cărora vă veți putea intensifica și sistematiza cunoștintele dobîndite pe cale empirică despre voi și despre cei din jur. Țineti minte: "Cine se cunoaște se domină!".

HOROSCOP

BERBEC

(21 mart. - 20 apr.):

👍 Rebeliunea pusă la cale v-a scos din letargia de pînă acum și v-a dat un subiect de bîrfă. Aveti posibilitatea să vă amuzați pe socoteala unor dușmani.

TAUR

(21 apr. - 20 mai):

✋ Starea dvs. de spirit nu este cea mai potrivită pentru o întîlnire de gradul trei. Va fi nevoie să dati înapoi în mai multe situații și veți regreta promisiunile avansate.

GEMENI

(21 mai - 21 iun.):

🤞 Seriozitatea cu care vă angajați în dialog vă poate crea un avantaj de plecare. Perseverați și nu renuntați la conduita morală, deși alții nu se lasă seduși de idee.

RAC

(22 iun. - 22 iul.):

✋ Principiile nu sînt negociabile sar au trebui să nu fie de negociat mai ales între prieteni. Țineti-vă pe poziție, nici un argument nu va putea să vă clatine.

LEU

(23 iul. - 22 aug.):

🤞 Primiți impulsuri negative de la o persoană de care nu puteți să vă debarasați. Cu toate acestea, cu un efort deosebit veți obține o victorie neasteptată.

FECIOARĂ

(23 aug. - 22sept.):

✋ Întrebările care vi se pun nu au o directie anume, puteți să le ocoliți cu eleganță. Pregătiți-vă pentru o agresiune venită dintr-o directie neașteptată.

BALANȚĂ

(23 sept. - 22 oct.):

👍 Vă reveniți din starea de apatie care v-a ținut departe de lumea dezlănțuită. Încetul cu încetul reveniți la obiceiurile de altădată și la bucuriile mici.

SCORPION

(23 oct. - 21 nov.):

👎 Ați capotat cînd vă era lumea mai dragă, nu vă rămîne decît să vă lingeți rănile. Nu bateți la porți închise, nu vă așteaptă nici măcar un ochi lipit de vizor.

SĂGETĂTOR

(22 nov. - 21 dec.):

👍 Vă place să oferiți ocrotire unor persoane neajutorate, dar obtineți și imagine cu această ocazie. Actionați și în continuare cu aceeași siguranță de sine.

CAPRICORN

(22 dec. - 19 ian.):

👎 Calitățile dvs. de bază nu se pot manifesta în împrejurări atît de controversate. Vă trebuie o mai mare disponibilitate pentru a putea formula nuanțele.

VĂRSĂTOR

(20 ian. - 18 febr.):

✋ Numai cu inteligența speculativă nu puteți ieși din încurcătură, amorsați și intuiția. Situațiile nu se repetă, ci doar lasă impresia că s-ar putea asemăna.

PEȘTI

(19 febr. - 20 mart.):

👎 Convingerile dvs. nu sînt comparabile cu acelea ale participanților la întrecere. De aceea apar atît de numeroase neconcordante și jocul are atîtea poticneli.

LEGENDA:

👎 - *vă paște ghinionul;*
✋ - *prudența e mama înțelepciunii;*
👍 - *n-aveți nimic de pierdut;*
🤞 - *șansa vă surîde.*

TIMP LIBER

Twin Peaks

ANTENA 1, 21.40: Episodul "The Last Evening"

Doctorul Jacoby pleacă la întîlnirea cu "Laura Palmer" și este rănit, în timp ce Donna și James îi perchezitionează apartamentul, descoperind medalionul și o altă casetă înregistrată de Laura. Între timp, Bobby pune un plic cu cocaină în rezervorul motocicletei lui James și îl denunță la șerif. Cooper se dă drept un asociat al lui Leo Johnson, ca să-l facă să vorbească pe Jacques Renault. Leo o răpește pe Shelly iar Jacques Renault îi spune lui Cooper că era cu Leo, Ronette și Laura în noaptea crimei. Catherine Martell și Shelly Johnson rămîn prizoniere în incendiul fabricii. Ca să-și sărbătorească încheierea contractului cu islandezii, Ben Horne se duce la One Eye Jack ca să testeze noile recrute, dar o găsește acolo pe Audrey. În fine, la hotel, un personaj misterios îl împușcă pe agentul Cooper.

INTEGRAMA ZILEI

CY-RANO

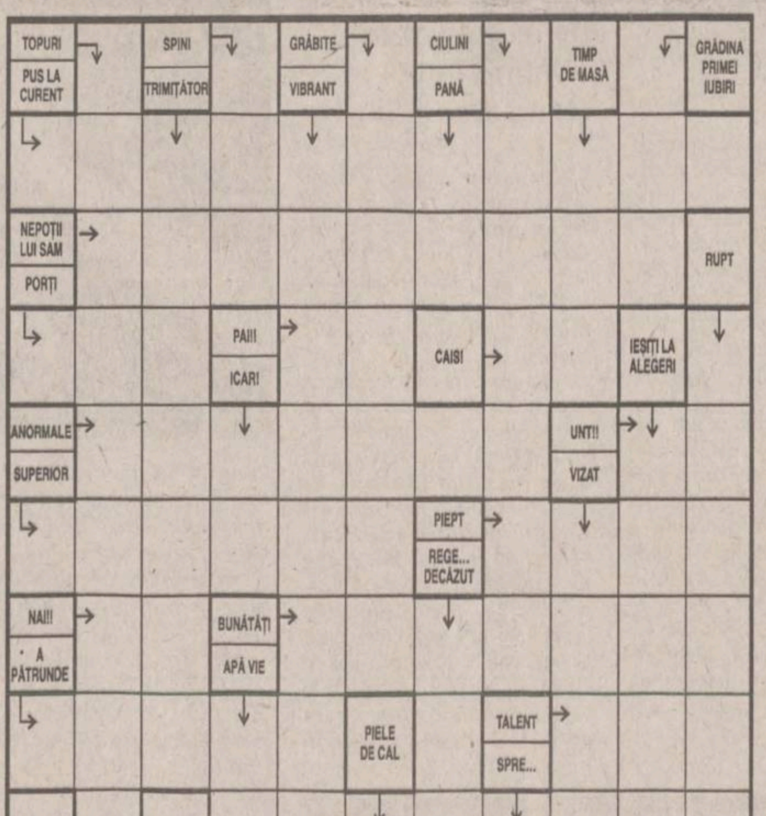

Soluția integramei din numărul trecut: S; I; S; A; A; MAGNETIZAT; RASCROITE; VALAHA; LAN; CAMINE; CT; PAGINA; M; I; CINA; MONO; CIOT; LODEN; OSANA; UTA; USITA; LAT.

Caravana "Dialog" la Iași

În dorinta de a sărbători un an de la lansarea pe piață, Dialog GSM organizează o caravană menită a aduce buna dispoziție în toate orașele României. Pe 3 iulie, caravana "Dialog" sosește și în Iași, unde locuitorii orașului vor putea sărbători "tăierea moțului de pe creștetul firmei Dialog". Seara, întreorele 18.00 și 22.00, toți prietenii "Dialog" sînt invitati la Sala Sporturilor, unde se va organiza tragerea la sorti pentru "Tombola Dialog". Muzică, dans, antren și multe concursuri cu premii atractive!

Ziarul care stă de vorba cu oamenii
Monitorul

Redactor sef: TONI HRIȚAC
Redactor sef adjunct: MONA DÎRTU
Editor coordonator: FLORIN NICULA
Secretar general de redactie: MARIUS CRISTIAN

SEFI DEPARTAMENTE:

■ Subredacția București: Costel Stroescu ■ Eveniment national: Claudiu Raus (int. 109) ■ Eveniment international: Cristina Leca (int. 116) ■ Speciale: Ovidiu Scutelnicu (int. 108) ■ Sănătate: Mihaela Cănănău (int. 109) ■ Administratie: Gabriel Gachi (int. 105) ■ Învățămînt: Silviu Labeș (int. 108) ■ Economic: Mihaela Minut (int. 117) ■ Divertisment: Ciprian Ieșan (int. 111) ■ Sport: Nicolae Grecu (int. 107) ■ Redactor de serviciu: Maria Dorohoi, Petru Iosipescu, Dana Butnărașu (int. 124) ■ Fotoreporter: Constantin Plop ■ Grafică: Lucian Amarii, Daniel Melinte, Marius Ursache ■ Productie: Ivona Burduja (int. 116) ■ Publicitate: Cristina Labontu (int. 122) ■ Difuzare: Mihai Tudose (int. 120) ■ Contabilitate: Antoneta Filip (int. 112)

Editor: NORD-EST S.A. Iași, Str. Smârdan nr. 5, tel. 032/271333, fax 032/270415

Președinte: Alexandru Lăzescu
Vicepreședinte marketing/vînzări: Cezar Caluschi
Director general: Daniel Condurache
Director editor: Florin Zamfirescu
Director executiv: Gabriel Rusu
Director distribuție/dezvoltare: Tudor Ciubotaru
Director vînzări publicitate: Răzvan Avram

Editor MONITORUL INTERNET: Cristian RACU
http://www.monitorul.ro/
E-mail: monitorul@monitorul.ro

Cotidianul MONITORUL apare la Iași, Bacău, Brăila, Botoșani, Neamț, Roman, Suceava, Vaslui și Vrancea

ADRESA REDACȚIEI: Iași, str. Smîrdan nr. 5 ■ Tel. 271333 (centrala); 271271 (redactor de serviciu) ■ Fax 27.04.15 ■ Publicitate tel./fax 14.47.76

Tipar offset: MULTIPRINT, Iași str. Sf. Lazăr nr. 49, tel. 032/230060

Abonamentele se pot face la orice Oficiu Poștal din țară. MONITORUL figurează în catalogul Presei interne la poziția 1040. Difuzare: S.C. Nord-Est Distribution S.A.

Cel mai bun curs de schimb Leu/Anvelopă

ofertă specială limitată

Anvelope pentru camioane și autobuze

Anvelope diagonale DANUBIANA	
11.00 - 20	1.200.000 lei
12.00 - 20	1.350.000 lei

Anvelope radiale	VICTORIA textil-metal	metal-metal	SILVANIA metal-metal
11.00 R 20	1.300.000 lei	1.495.000 lei	1.495.000 lei
12.00 R 20	1.525.000 lei	1.700.000 lei	1.700.000 lei

Anvelope pentru tractoare și mașini agricole

Anvelope diagonale DANUBIANA	
6.00 - 16 (6PR)	238.000 lei
6.50 - 20 (6PR)	299.000 lei
6.50 - 20 (8PR)	361.000 lei

Anvelope diagonale DANUBIANA	
14.00 - 38 (8PR)	1.450.000 lei
15.5 - 38 (8PR)	1.450.000 lei
18.4 - 26 (10 PR)	2.194.000 lei

Pentru fiecare anvelopă primiți gratuit camera de aer

garanție și service în toate sucursalele

TOFAN GRUP

Sucursala IAȘI, Șos. Păcurari nr. 92 (lîngă RAR), tel. 251.837, 154.343

RATC Iași

Începînd cu data de 1 iulie 1998

tarifele practicate de RATC Iași

sînt:

■ o călătorie pe orice mijloc de transport - 1300 lei
■ abonamente lunare - o linie cu 60 călătorii - 35.000 lei
- 2 linii cu 120 călătorii - 65.000 lei
- pe toate liniile cu 160 călătorii - 95.000 lei
- liber nenominalizat - 195.000 lei
- liber nenominalizat pe zi - 6.000 lei

■ abonamente pe 15 zile calendaristice
- o linie - 17.500 lei
- 2 linii - 32.500 lei
- pe toate liniile - 47.500 lei
- liber la purtător nenominalizat - 97.500 lei

■ transport pe trasee exterioare pe zone, km:

	bilet	abonament/lună	abonament/15 zile
- zona I 0-5 km	2300	41.200	20.600
- zona II 5-10 km	2600	65.700	32.300
- zona III 10-15 km	3000	83.600	41.800
- zona IV 15-20 km	3500	105.500	52.800

Nord Est Distribution SA
unic distribuitor al cotidianului Monitorul
angajează
difuzori volanți
pentru

Monitorul Duminică

Preferăm tineri între 14-18 ani.
Relații la telefon 215556,
sau la adresa din str. G. Ureche, "Casa cu Absidă", parter.

DGFP Iași

ANUNȚ

Vă facem cunoscut că s-au pus în vînzare formularele pentru raportarea indicatorilor economico-financiari pe sem. I 1998.

Costul unui set format din două exemplare de formular și un exemplar din normele metodologice de întocmire și verificare este de 14.000 lei.

Totodată vă facem cunoscut că agenții economici care doresc să folosească în locul formularelor dischete care să conțină normele metodologice, formularistica și programul de verificare cu documentația necesară se vor prezenta la Direcția generală a finanțelor publice și controlului financiar de stat a județului Iași - Serviciul Prelucrarea automată a datelor cu 2 dischete "35" noi formatate MS-DOS 1,44 MO.

Restituirea dischetelor încărcate cu programul de lucru se va face în termen de 2-3 zile de la prezentare la Serviciul Prelucrarea automată a datelor.

Cei care solicită programul respectiv se vor prezenta la Direcția generală a finanțelor publice și controlului financiar de stat a județului Iași - Serviciul Prelucrarea automată a datelor începînd cu data de 5 iulie 1998.

MONITORUL EXTERN

Guvernul rus la raport

Guvernul rus este gata să demisioneze, în cazul că planul său "anti-criză" va eșua, a declarat premierul Serghei Kirienko, ieri, în cadrul intervenției sale în fața Dumei de Stat, cu ocazia prezentării acestui plan. Precizarea a fost făcută în urma unei interpelări venite din partea unui deputat care se interesa pe ce durată se va întinde aplicarea acestui plan și dacă guvernul își va asuma răspunderea, în caz de eșec. Referindu-se la unele din prevederile concrete ale planului "anti-criză", premierul Serghei Kirienko a declarat: "Pînă în luna noiembrie, va trebui ca cheltuielile bugetare să fie reduse și aduse la nivelul încasărilor. De asemenea, tot pînă atunci va trebui să creăm premizele materiale pentru reluarea procesului de creștere economică, chiar dacă o adevărată creștere economică nu va putea fi înregistrată mai devreme de 1,5-2 ani.

Steaua lui Șevardnadze

O stea care a fost descoperită recent a fost numită de Academia rusă de Astronomie după numele actualului președinte georgian și fost ministru sovietic de Externe, Eduard Șevardnadze. Potrivit Itar-Tass, care citează surse ale președinției georgiene, un document prin care acest eveniment devine oficial a fost prezentat marți, la Tbilissi, președintelui georgian. După cum au declarat oamenii de știință ruși, criteriul de alegere a personalității al cărei nume este atribuit unor stele rezidă în "eforturile pe care aceste personalități le întreprind în folosul păcii".

Ploaie de anchete asupra premierului turc

Parlamentul turc a aprobat, marți, o moțiune a opoziției în care se cere o nouă anchetă la adresa premierului Mesut Yilmaz, acuzat de corupție. Yilmaz este acuzat de corupție într-o afacere de vînzare de terenuri publice unor investitori particulari, în împrejurimile Istanbulului. Premierul a mai făcut obiectul a două anchete - una privind proveniența bunurilor sale, în legătură cu care comisia parlamentară creată special pentru acest caz va trebui să prezinte un raport pînă în luna septembrie, și cealaltă pentru abuz de putere într-un apel public de oferte pentru construirea unui al doilea aeroport la Istanbul. În cazul în care într-una din anchete va fi dat verdictul de culpabilitate, premierului Yilmaz i s-ar putea interzice să mai apară pe scena politică a țării.

Robin Cook pledează pentru extinderea UE către Europa de Est

Ministrul britanic de Externe, Robin Cook, a subliniat, miercuri, necesitatea extinderii Uniunii Europene către statele din Europa de Est, într-un interviu acordat cotidianului austriac "Der Standard". "Este în interesul statelor membre ca extinderea UE să reușească", a afirmat Cook. "Dacă se pun obstacole aderării unor state candidate la Uniunea Europeană, dacă se ține la o Europă-fortăreață, în care țările prospere să excludă țările mai sărace, se ajunge la o problemă și mai mare, cea a imigrației", a explicat el. Austria s-a arătat reticentă față de extinderea Uniunii, temîndu-se de un val de imigranți. Șeful diplomației britanice a amintit, însă, că au existat aceleași temeri nejustificate și cînd a fost vorba de intrarea în Uniune a Portugaliei și a Spaniei. Legat de imigrație, el a subliniat că, de la aderarea Portugaliei la UE, numărul portughezilor care au venit să lucreze în statele Uniunii s-a micșorat.

Americanii se joacă cu nervii lui Saddam

Un avion american de luptă F-16 a lansat marți o rachetă asupra unei baterii anti-aeriene irakiene, ca ripostă la interceptarea de către un radar irakian a patru avioane de luptă britanice, a anunțat Pentagonul, care a estimat că a fost vorba de un incident izolat. Într-o conferință de presă la Washington, secretarul american al Apărării, William Cohen, a afirmat că incidentul din sudul Irakului a reprezentat un gest de autoapărare, menit să-i protejeze pe piloții britanici detectați de un radar irakian.

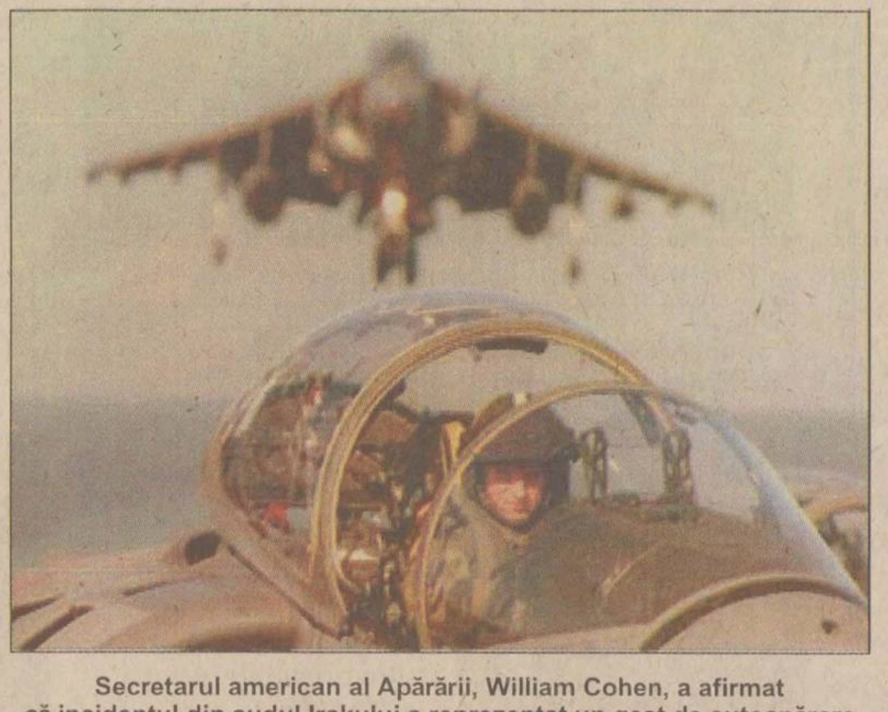

Secretarul american al Apărării, William Cohen, a afirmat că incidentul din sudul Irakului a reprezentat un gest de autoapărare

Un purtător de cuvînt irakian a dezmințit versiunea Pentagonului. ***"Cel mai apropiat radar se afla la 18 kilometri de avionul care a lansat racheta"***, a precizat responsabilul Ministerului irakian de Informații, la centrul de presă din Bagdad, în fața ziariștilor străini. ***"Incidentul constituie o dovadă a veleităților agresive ale americanilor și a cazului pe care ei îl fac din securitatea și suveranitatea popoarelor"***, a spus el, apreciind că incidentul ar putea constitui o fază premergătoare a unei noi agresiuni americane împotriva Irakului.

Secretarul american al Apărării, William Cohen, și-a exprimat, marți, speranța că incidentul survenit în sudul Irakului este "un caz izolat" și a afirmat că nu există nici un proiect al Statelor Unite care să vizeze o modificare a desfășurării de forțe americane în regiune.

El a menționat că președintele Bill Clinton, care se află într-o vizită în China, nu a fost înștiințat de incident decît la cîteva ore după ce acesta s-a produs, întrucît cazul a fost calificat drept izolat și nu s-a considerat necesar ca din cauza sa, șeful statului american să fie deranjat.

"Acest incident nu ne va schimba planurile. Nu cred că ar trebui să tragem vreo concluzie specială", a declarat secretarul american al Apărării. ***"Evident, însă, dacă situația se va schimba, ne vom modifica planurile"***, a spus el, subliniind că forțele americane și aliate din zonă dispun de suficient de multe capacități militare pentru a se apăra și a provoca pierderi considerabile de partea adversă. Cohen a afirmat că forțele aliaților desfășurate în zonă nu au reperat semne care să arate că irakienii și-au modificat pozițiile de apărare anti-aeriene sau au crescut nivelul de alertă. ***"Este vorba, deci, de un caz izolat"***, a spus el, precizînd că avioanele aliaților continuă să survoleze zona de excludere aeriană din sudul Irakului.

Un cotidian oficial irakian a cerut, ieri, Consiliului de Securitate al ONU să suprime zonele de excludere aeriană din nordul și sudul țării. Cotidianul irakian denunță "tăcerea" Consiliului de Securitate al ONU în urma "agresiunii americane", estimînd că această atitudine dovedește "politica duplicitară și a Consiliului de Securitate, nu numai a Washingtonului". Irakul a acuzat Statele Unite că au comis o "agresiune nejustificată" împotriva sa. Potrivit Bagdadului, avionul american a lansat o rachetă în direcția unor rezervoare cu apă potabilă din provincia Bassorah, unde nu se află nici o unitate militară activă.

Zona de interzicere a survolării teritoriului irakian de la nord de paralela 36 a fost instituită în 1991, pentru a împiedica bombardarea populației kurde de către aviația irakiană. Zona de excludere aeriană din sudul Irakului a fost decretată în august 1992, pentru a proteja populația șiită din regiune. În 1996, SUA au extins zona de excludere aeriană din sudul Irakului de la paralela 32 la paralela 33, respectiv la cîteva zeci de kilometri de sudul Bagdadului. Cele două zone, care acoperă o suprafață mai mare de 50% din teritoriul irakian, nu au făcut obiectul unei rezoluții specifice a ONU.

Reconcilierea Weizman-Netanyahu eșuează

Premierul israelian Benjamin Netanyahu și președintele Ezer Weizman, nu au reușit, ieri, în cursul unei întîlniri directe, să pună capăt divergentelor dintre ei asupra procesului de pace, divergențe fără precedent la nivelul conducerii statului evreu.

Într-un gest de reconciliere, președintele Weizman a anulat, ieri, o conferință de presă în care urma să denunțe recentele afirmații ale lui Netanyahu potrivit cărora președintele ar fi de partea arabilor în eforturile de implementare a procesului de pace. Într-un comunicat comun, dat publicității de către directorul de cabinet al președintelui, se arată că cei doi lideri ***"au discutat și și-au clarificat pozițiile"***. De asemenea, cei doi ***"au convenit că este preferabil ca discuțiile viitoare să le poarte între ei, mai degrabă decît în public"***. Potrivit unui post de radio israelian, Netanyahu și Weizman ar fi convenit ca în următoarele zile să poarte discuții telefonice, urmînd să aibă o nouă întîlnire în cursul săptămînii viitoare. Divergențele între cei doi oficiali s-au declanșat luni, cînd președintele Weizman, a cărui funcție este pur protocolară, a făcut un apel fără precedent la organizarea de alegeri anticipate, acuzîndu-l pe Netanyahu că a blocat negocierile de pace cu arabii.

Premierul Netanyahu a reacționat vehement, marți seara, în cadrul unei dezbateri televizate, acuzîndu-l pe șeful statului că se află de partea liderului palestinian Yasser Arafat și a celui egiptean, Hosni Mubarak, ceea ce duce la slăbirea poziției statului evreu în procesul de pace.

Weizman și Netanyahu se află pe poziții divergente încă de la alegerile din 1996, însă nici un conflict de pînă acum dintre cei doi nu a izbucnit cu o asemenea intensitate.

Beijingul se îmbată cu apă chioară

- **autoritățile chineze consideră drept "un mare succes" primul an de la preluarea administrației Hong Kong-ului**

China a salutat, ieri, prima aniversare a ***"întoarcerii Hong Kong-ului la patria-mamă"***, subliniind că formula "o țară, două sisteme" care a fost aplicată fostei colonii britanice constituie un "mare succes".

Într-un editorial consacrat acestei aniversări, ziarul "China Daily" estimează că data de 1 iulie 1997 a pus capăt ***"celor 156 ani de umilințe la care a fost supusă națiunea chineză". "De cînd poporul din Hong Kong a devenit stăpînul propriei sale soarte, 1 iulie este o zi care poate fi scrisă cu litere roșii"***, scrie publicația citată. Faptul că președintele chinez Jiang Zemin a luat decizia să participe la ceremoniile cu prilejul acestei aniversări ***"dovedește importanța pe care guvernul chinez o acordă stabilității și prosperității Hong Kong-ului"***, continuă "China Daily".

În sfîrșit, în editorialul acestei publicații este omagiat șeful executivului din Hong Kong, Tung Chee Hwa care, scrie China Daily, a știut să mențină stabilitatea în această provincie plasată de un an sub administrație specială.

În imagine, protestatari in Hong Kong ard portretul președintelui Jiang Zemin

Ploile torențiale, grindina și furtunile au produs noi pagube în șase județe

Locuitorii unui sat din județul Neamț au fost loviți din nou de inundație tocmai în ziua în care primeau ajutoare pentru pagubele primeia.

Ploile torențiale, grindina și furtunile din ultimele două zile au provocat noi pagube în județele Bacău, Hunedoara, Neamț, Covasna, Maramureș și Sălaj, informează Comisia Centrală de Apărare împotriva Inundațiilor, din cadrul Ministerului Mediului.

În comunele Negri și Racova, din județul Bacău, grindina și furtuna au distrus culturi agricole, acoperișurile unor locuințe și anexe gospodărești și au afectat liniile telefonice. În comuna Filipești a fost afectată linia CFR Turbata-Roman, circulația fiind întreruptă pe tronsonul Galbeni-Secuieni.

În municipiul Piatra Neamț, au fost afectate 50 de gospodării și au fost smulse acoperișurile unor case. Din cauza scurgerilor de pe versanți și a grindinii au fost distruse culturile agricole din comunele Podoleni, Dumbrava Roșie, Girov și din satele Turturcați și Doina (județul Neamț). Circulația feroviară este întreruptă pe sectorul Secuienii Noi și Galbeni (pe linia CFR Roman-Bacău). În localitățile Dobreni, Ștefan cel Mare și Oalobeni este întreruptă alimentarea cu energie electrică, iar în localitățile Mărgineni, Dobreni, Romani și Bodeați sînt întrerupte legăturile telefonice.

Ploile torențiale au determinat inundarea a 22 de gospodării din localitatea Valea Lungă, județul Hunedoara și distrugerea a cinci podețe și a unui drum din satuil Homorod, același județ. În comuna Șomcuta Mare (județul Maramureș) au fost inundate 35 de case, 40 de anexe gospodărești și 10 km de drumuri comunale, din cauza viiturilor de pe văile locale și a scurgerilor de pe versanți. De asemenea, au fost afectate mai multe case, anexe gospodărești, terenuri agricole, drumuri și fîntîni din comuna Giulești și orașul Tîrgu Lăpuș. În județul Sălaj sînt afectate mai multe gospodării și căi de comunicații din comunele Poiana Blenchii și Goștila, iar în județul Covasna DN 118 este inundat pe o lungime de 0,130 km.

Cantitățile de apă căzute au depășit 74 l/mp în județele Bacău și Neamț. Au fost depășite cotele de pericol pe rîul Crasna la Supuru de jos, cotele de inundație pe

Același rîu de la Graidorolt și cotele de atenție pe rîul Prut.

Potrivit prognozei hidrologice, debitele pe rîuri vor fi în creștere, din cauza precipitațiilor prognozate pe cursurile superioare ale rîurilor din Maramureș, Transilvania, Moldova și zona deluroasă a Olteniei și Munteniei, Crișana și Banat.

Sînt posibile depășiri ale cotelor de apărare pe rîurile Crasna și Prut.

Meteorologii informează că vor cădea ploi sub formă de aversă însoțite de descărcări electrice în zona de munte, Moldova, Crișana, Banat, Maramureș, Transilvania și zona deluroasă a Olteniei și Munteniei, unde cantitățile de apă vor depăși 20-25 l/mp. **(A. CIOFLÂNCĂ)**

Îm imaginea de sus, un țăran plîngînd după ce casa i-a fost luată de ape

publicitate exterioară

RBN
ROMANIAN BILLBOARD NETWORK

Amplasamente bannere
Panouri la sol și pe clădiri
Panouri pe stâlpii de iluminat public
Publicitate pe mijloace de transport în comun

Bulevardul Tudor Vladimirescu nr. 87
tel. 094/630.282, tel/fax 211.843

Nu contează ora!

NEST alimentar non stop
CUMPERI ORICÎND DOREȘTI !

sc IMPEX ROMCATEL sa

TRANSFORMATOARE TOROIDALE DE REȚEA 15W - 7500W
SISTEME DE ALARMĂ - DISPECERAT DE SUPRAVEGHERE ȘI INTERVENȚIE
În caz de furt sunteți despăgubit!
Păcurari, bl. 590 C, tel./fax: 145583, 211328, tel.: 211280
Dintr-o mulțime de variante noi v-o oferim pe cea mai bună!

Radio Nord-Est

La mare, la soare...

Un premiu lunar pentru cel mai fidel ascultător
ORIENTEAZĂ-TE 72,44 FM
UN CONCEDIU LA MARE

Participă la toate concursurile de la Radio Nord-Est

BANCA BUCUREȘTI S.A.
SUCURSALA IAȘI
Bd. Independenței nr. 7
Tel. 032-212009, 214780, fax: 032-214782

La ora actuală, există în România o singură bancă care vă poate oferi servicii efectuate în TIMP REAL - Banca București.
Banca București *vă oferă o gamă largă de produse și servicii bancare:*
- facilități de credit;
- decontări internaționale;
- depozite pentru persoane fizice și juridice;
- deschiderea/confirmarea de acreditive;
- emiterea de scrisori de garanție;
- operațiuni de arbitraj valutar;
- rețea de bănci corespondente de prim rang;
- cărți de plată VISA.

CONEXIUNEA CU VIITORUL

Totodată, Banca București *vă pune la dispoziție și alte servicii specilizate:*
- finanțări de proiecte;
- operațiuni cu valori mobiliare.

BANCA BUCUREȘTI - O BANCĂ DE NIVEL OCCIDENTAL

LITORAL 98
- Eforie Nord
- Costinești
- Neptun - Olimp
- Jupiter
- Cap Aurora
- Venus
- Saturn
și
- Mamaia

net
Piața Unirii 6 - mezanin
(intrarea prin magazin TEX)
Tel. 032-117.596
Fax: 032-213.450
e-mail: net@nordest.ro

VECTRA - Utilaje frigorifice
IASI Supermarket ALDO (în spatele Tribunalului)
032/116934; 032/217599
Vinde
* vitrine frigorifice verticale și orizontale;
* lăzi frigorifice, congelatoare și refrigeratoare;
* camere frigorifice de orice dimensiuni ;
* agregate frigorifice ;
* mașini de făcut gheață (pentru abatoare)
* rafturi pentru magazine.
Utilează camere frigorifice
Asigură service pentru utilaje frigorifice

4 IULIE
la

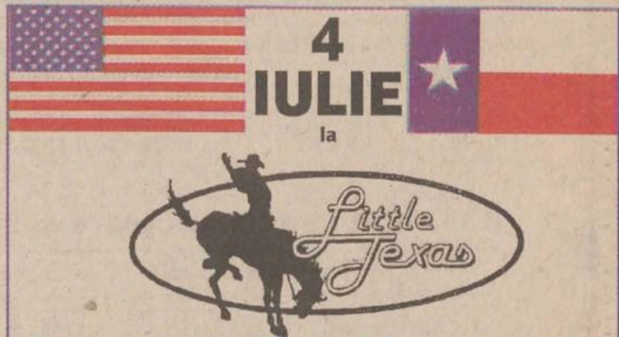

Little Texas

"CRAZY EVENING"
împreună cu:
Gyuri Pascu în concert
DIVERTIS
Casa de modă NANETTE
(prezentare de modă texană)
Concert country
Licitație cu obiecte texane
4 IULIE:
Ziua americanilor de pretutindeni !
Cumpărați acum
"TEXAS HOLIDAY TICKET"
Informații: tel. 032/272545, 216995

Supliment al ziarului
MONITORUL în timpul
CM de fotbal din Franța

Monitorul Sport

Nr. 20
Joi, 2 iulie 1998

Un televizor color pentru microbiști
Sună acum la
018989200
Răspunzi la două întrebări și poți să înhați televizorul

ROMÂNII LA MONDIALE

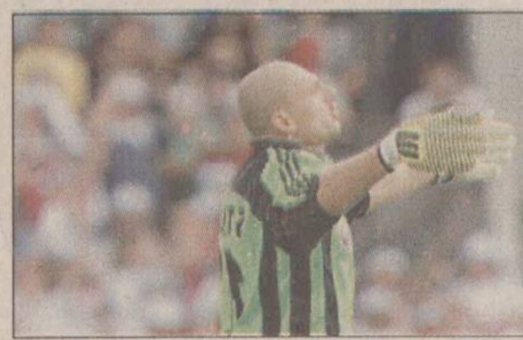

Cum ne-a văzut "Gazzetta dello Sport"

Iată notele și comentariile cotidianului "Gazzetta dello Sport", privitoare la comportarea jucătorilor noștri în meciul România - Croația:

Stelea 7 (foto) - A fost cel mai inspirat jucător român avînd cîteva intervenții excepționale.

Petrescu 6 - A urcat prea mult, lăsîndu-i spațiu liber lui Jarni.

Marinescu - fără notă.

Ciobotariu 6 - A avut multe probleme, dar l-a anihilat bine pe Vlaovic.

Gh.Popescu 6 - Nu a putut să mai asigure ordinea și liniștea în defensivă.

Filipescu 5,5 - Nu a mai fost la fel de agresiv ca în meciurile anterioare. L-a scăpat de cîteva ori pe Suker.

Munteanu 6,5 - I-a creat mari probleme pe banda stîngă lui Stanic, însă a fost prea lent în ofensivă.

Hagi 4 - Nu a reușit să-și creeze ocazii și să construiască pentru atacanți. Se vede că anii au trecut peste el.

Craioveanu 5,5 - A fost confuz.

Gîlcă 6 - Fără strălucire, ar fi trebuit să fie argintul viu de la mijlocul terenului.

Gabi Popescu 5 - Nu a putut să scape de marcajul lui Jurcic, lipsind astfel de la combinații.

Niculescu 5 - Nu putea face nimic într-un meci în care a fost introdus cînd totul era terminat.

Moldovan 4 - Lent, previzibil, împiedicat și inofensiv.

Ilie 5 - Am așteptat curioși să vedem o nouă magie, însă s-a mulțumit să aibă o prestație modestă.

Vinul acru de Bordeaux

■ *corespondență de la trimisul nostru special în Franța*

Croații ne-au surclasat și în tribună

Prima impresie de pe stadionul "Lescure" din Bordeaux (o bijuterie clasică, ce nu are nimic comun cu supermodernul Stade de France) a fost șocantă și umilitoare. România a fost surclasată de Croația înainte chiar de a începe meciul. În tribune, grupulețele de suporteri români erau insignifiante față de imensa masă în carouri care invadase stadionul. Românașii noștri au fost prea puțini la Bordeaux și o explicație există: majoritatea românilor au sosit aici prin excursii organizate de fel de fel de agenții, cu itinerar pliat pe programul din grupă. După terminarea primei faze, posibilitățile au scăzut simțitor. Lucrul acesta este valabil doar pentru noi, dar nu și pentru croați, care au ocupat aproape milităreşte stadionul, amintind de englezii de la Toulouse. Fel de fel de pancarte, postere, ale grupurilor de fani din Zagreb, Rijeka, Split, Osijek, Zadar și alte centre inundau toate zonele arenei. Comparația cu suporterii britanici se oprește aici, poate cu informația suplimentară că ei au intonat aproape la unison imnul național, cu o intensitate asemănătoare. În schimb, modul lor de manifestare a fost monoton, izomorf, asemănător jocului echipei României. Pe parcursul reprizei secunde și vreo jumătate de oră după meci, ei cîntau aceeași melodie, repetată de sute de ori, care m-a adus la exasperare. Ca și tricolorii de pe teren, cu același joc de pase obsedant, în speranța nebună că apărarea croată se va desface odată.

Deși a pierdut doar cu 0-1, dintr-un penalty pe care mulți dintre noi îl privesc cîș, dar pe care presa franceză îl găsește perfect valabil, echipa noastră a fost, de fapt, surclasată și pe teren. Croația a dovedit ieri, într-un joc destul de cenușiu, că nu se laudă în van.

Seara, la televiziunile franceze, vedeta numărul 1 era Davor Suker. Au urmat, în ordine, Bogdan Stelea și Adrian Ilie - antivedeta, marea dezamăgire a jocului. Presa de marți, cu excepția sobrului "L'Equipe", l-a ridicat în slăvi pe marele atacant croat, pe simplul motiv că a reușit să transforme de două ori aceeași lovitură de pedeapsă. Dar Davor nu a făcut o partidă strălucită, egoismul său aproape total exasperîndu-i pe Vlaovic și Asanovic. Din punctul meu de vedere, Davor Suker nu face chiar pe nedrept tușa la Real Madrid.

La masa presei, concluzia unanimă a compatrioților a fost că România a pierdut meciul absolut fără drept de apel. Ce să-i mai întrebi atunci pe confrații din Croația, aflați în culmea fericirii?

"Iordănescu ne crede tîmpiți?"

Să răsfoim puțin presa franceză pentru a vedea ce se mai spune despre jucătorii români. Începem cu cotidianul local "Sud-Ouest", care, sub titlul *"Circulați, n-aveți nimic de văzut!"* ia în balon jocul "șmecheresc" al echipei noastre. Nici în acest număr nu se uită conexiunile fine între exprimarea românilor pe teren și în afara lui. Hagi a fost un anonim, iar Adrian Ilie, marea vedetă, a dezamăgit total. ***"Oare își va mai menține Real Madrid oferta și după acest meci?"***, se întreabă malițios cronicarul, în legătură cu "Cobra", care, în mod obișnuit, ***"doarme pe teren, se trezește brusc, pentru a înțepa mortal. Ieri, pe Parc Lescure, Adrian a efectuat doar prima parte din program!" "Jocul de-a pisica și șoarecele a fost pierdut de români. Ei au jucat cu cap, dar fotbalul nu se rezumă la un simplu joc de pase în 10"***.

Cel mai mult și mai mult i-a enervat pe jurnaliștii bordelezi o anumită afirmație a lui Anghel Iordănescu: ***"Echipa noastră a avut multe momente bune de joc, mai ales în repriza a doua, dar nu s-au putut crea ocazii de gol". "Există două variante, ricanează omul de la "Sud-Ouest".*** Ori Iordănescu este tot atît de orb precum chel, ori ne ia pe toți cei care am văzut meciul de la Bordeaux drept niște tîmpiți!"În schimb, în viziunea sud-vesticilor, echipa Croației a fost mirobolantă, eclatantă, ravisantă și așa mai departe. Nu lipsește portretul lui Davor Suker ("Suker au Super", în culori amețitoare) și cel al lui Adrian Ilie (la care mai lipsea chenarul de doliu)...

Pentru Puiu Iordănescu și echipa națională a României, porțile Campionatului Mondial s-au închis definitiv

A venit ora închiderii

A sunat ora închiderii la centrul de presă de la Bordeaux. Sigur, ieri a fost ultima zi de funcționare, programul afișat este pînă la ora 20,00, dar cea mai mare parte dintre birourile utilitare sînt închise, iar organizatorii și tehnicienii France Telecom își fac de lucru ostentativ, strîng calculatoare și le împachetează în cutii imense de carton. De altfel, dacă sînt vreo doi-trei jurnaliști pe aici...

Ora închiderii a sunat și pentru echipa României. După un parcurs de excepție în grupa pe care au cîștigat-o fără drept de apel, tricolorii s-au poticnit în fața echipei Croației, să recunoaștem, net superioară. S-au înclinat în fața unei linii defensive fără cusur, în care Simic, Stimac și Jurcic au alcătuit un baraj de netrecut, iar fundașii de margine Bilic și Jarni au devenit atacanți extrem de periculoși, fără a-și lăsa zona vraiște precum ai noștri tineri, Dan și Dorinel. Să sperăm, doar, că ora închiderii va mai întîrzia pentru Adrian Ilie, care, după ce a fost făcut vedetă mondială de către presa franceză, s-a dovedit un biet anonim în partida aceea nefastă. Ora închiderii a sunat și pentru Iordănescu. Încununat de glorie, cu trei calificări la activ, "generalul", cu sau fără o stea în plus, poate pleca liniștit în Grecia. Bilanțul său la națională este strălucitor, greu de egalat în viitor. Chiar dacă a produs multe zîmbete ironice pe aici, prin noul său "look", comandat de soldații din subordine, Iordănescu are dreptul la aprecieri pozitive. Era Iordănescu s-a închis, urmează o incertă și rău prevestitoare epocă Piturcă...

A sunat, în sfîrșit, ora închiderii, pentru o întreagă generație de aur a fotbalului românesc. Anunțat, din doi în doi ani, aproape obsedant de către presa română, acest amurg al zeilor este, de acum, iminent. Hagi și Gică Popescu și-au anunțat mai de mult retragerea. Lăcătuș și Ilie Dumitrescu au arătat, în meciul cu Tunisia, că au fost ținuți cu forța, pe scenă, după ora închiderii. Improvizația defensivă Filipescu - Gică - Ciobotariu, chiar dacă a mers peste așteptări, la "Coupe du Monde", rămîne o improvizație. Adi Ilie ar putea fi un bun coordonator de joc, dacă ar avea tupeul și inteligența tactică a lui Hagi. Din păcate, așa cum a spus nu demult presa franceză, Adrian nu știe să vorbească decît cu picioarele.

"Coupe du Monde" și-a închis porțile pentru România, dar nu numai. În gara Saint Jean din Bordeaux, la o oră decent matinală, culoarele spre casele de bilete și sălile de așteptare erau ocupate de sumedenie de englezi, tolăniți pe steagurile lor naționale și sforăind din greu, poate visînd că Batty a reușit să transforme acel penalty nenorocit. Care ar fi putut face din Michael Owen steaua acestui Mondial. Peste Ronaldo.

A sunat ora închiderii...

(Nicolae GRECU - Bordeaux)

Blazevic visează de acum titlul mondial

■ *el spune că după victoria asupra României totul este posibil*

După ce și-a văzut echipa calificată în sferturile de finală, antrenorul croat Miroslav Blazevic și-a luat inima în dinți și a declarat că elevii săi trebuie să-și ia revanșa în fața Germaniei pentru înfrîngerea de la Euro '96 și că se gîndește chiar la titlul mondial! ***"E vremea revanșei în fața nemților. Vom face totul pentru a-i bate"***, a declarat Blazevic la sfîrșitul meciului cu România.

Mai mult, el a supralicitat: ***"Germanii ne sînt prieteni și în sport nimic nu este mai plăcut decît a-ți învinge prietenii!"***. Blazevic a mai spus (atenție!) că, dacă echipa sa a putut învinge România, se poate gîndi și la victoria finală în Cupa Mondială.

Întrebat de ziariști dacă el chiar crede așa ceva, tehnicianul croat a răspuns foarte serios: ***"Da, chiar cred acest lucru, foarte sincer... Noi putem bate pe oricine!"***

A mai spus că este foarte mulțumit de evoluția defensivei sale, care a făcut uitată absența liberoului Soldo. ***"Țin să-l felicit în mod special pe Igor Stimac, care a făcut un meci mare, faultînd o singură dată în 90 de minute. Acum sînt pus într-o mare dilemă: la meciul următor să joc cu Soldo sau cu Stimac?"***.

La Zagreb, croații au sărbătorit într-un adevărat delir victoria împotriva echipei noastre

STELELE MONDIALULUI

Michael Owen "The Kid"

Glenn Hoddle a riscat atunci cînd l-a convocat pentru Coupe du Monde pe atacantul lui Liverpool, Michael Owen. Însă "The Kid", așa cum îl alintă suporterii "cormoranilor" și nu numai ei, și-a demonstrat clasa, deși nu are decît 18 ani. În meciul cu Argentina, Owen a reușit un gol de senzație, amintind de reușita lui Maradona din 1986, tot într-o întîlnire Argentina - Anglia, cînd "Dieguito" și-a înșirat pe drum toți adversarii și a înscris. Fotbalul englez a mai lansat o vedetă pentru care multe cluburi din Europa sînt dispuse să plătească oricît.

Roa, specialistul penalty-urilor

Carlos Angel Roa este portarul care s-a specializat în apărarea loviturilor de la 11m. Jucînd în campionatul Spaniei, la Mallorca, Roa s-a remarcat în finala Cupei Spaniei, cînd a ținut aproape singur piept ofensivei campioanei Barcelona, catalanii impunîndu-se foarte greu după ce Roa parase două lovituri de la 11m. În optimile cu Anglia, Roa a parat loviturile executate de Ince și Batty și va merge mai departe cu Argentina, în sferturile de finală.

CU BÎTA ÎN BALTĂ

Nielsen a fost depășit de meci

Arbitrul danez Kim Milton Nielsen părea soluția ideală pentru a ține în frîu orgoliile englezilor și argentinienilor. Însă delegarea sa la meciul din optimi a fost o idee nefericită. După ce a văzut un penalty inexistent la o acțiune a lui Owen, Nielsen a închis ochii în minutele de prelungire la o fază în care Chamot a jucat mingea cu mîna în careu. Ca să nu mai vorbim de eliminarea lui Beckham, o decizie ce a rupt echilibrul și pe care un arbitru din o sută ar fi luat-o. Din păcate pentru englezi, acel arbitru a fost să fie Kim Milton Nielsen.

Stelea, singurul evidențiat

Cotidianul "L'Equipe" acordă două pagini întregi evenimentului de la Bordeaux și caracterizează spectacolul de pe "Lescure" cu trei stele (ceea ce înseamnă "spectacol agreabil"). "Croații - în paradis", urlă titlul de deschidere, continuînd: ***"În fața românilor amorțiți și deloc inspirați, croații n-au avut nevoie să-și arate talentul pentru a se impune și califica în sfertul de finală, în care vor reîntîlni Germania."*** Iată cum caracterizează jurnalul parizian evoluția jucătorilor români:

STELEA (6,5): Nu e vinovat de înfrîngerea echipei. El a avut multe intervenții excelente și nu a fost învins decît din penalty.

PETRESCU (5,5). Un excelent debut de meci pe un post foarte avansat. Apoi, s-a stins pe parcurs, lăsîndu-i locul lui Marinescu.

FILIPESCU (4,5): A fost marea gaură din sistemul defensiv al românilor. S-a descurcat în prima repriză, dar a continuat cît se poate de prost. Într-o apărare descoperită, plasamentul lui defectuos și erorile de apreciere au adus croaților multe ocazii de gol.

GH. POPESCU (5): De obicei, este văzut des pe contraatac. Acum n-a urcat decît de două ori în tot meciul, dovadă că nu și-a făcut jocul obișnuit.

CIOBOTARIU (6): Nu i se pot reproșa prea multe. Extrem de eficient în jocul aerian, fără îndoială, datorită gabaritului, și s-a arătat ca un apărător riguros, chiar dacă n-a dovedit că este un geniu.

MUNTEANU (5,5): Debut de meci destul de cenușiu pe partea stîngă. După intrarea lui Niculescu a trecut pe partea cealaltă, ceea ce a fost mai în largul său.

HAGI (4,5): A fost o iluzie la începutul jocului, dar n-a influențat decît foarte rar jocul echipei.

GÎLCĂ (6): A muncit enorm, a recuperat multe baloane și a știut să le utilizeze. În general, un punct bun pentru echipa României.

MOLDOVAN (4,5): Bine ținut de defensiva croată, n-a putut să influențeze rezultatul. Puțin cam static, incapabil de a păcăli apărarea adversă.

ILIE (5): S-a descurcat prost în avanposturi și n-a avut decît o singură ocazie, un duel contra lui Ladic, în min. 37. A terminat meciul în postură de conducător de joc.

Dintre jucătorii croați, cele mai mari note le-au primit Asanovic și Boban (6,5). Suker (5,5) este caracterizat în felul următor: ***"O singură ocazie mai acătării, un duel pierdut în fața lui Stelea. A muncit, însă, foarte mult și a reușit să aducă victoria, printr-un penalty transformat de două ori, ceea ce dovedește un perfect sînge rece"***.

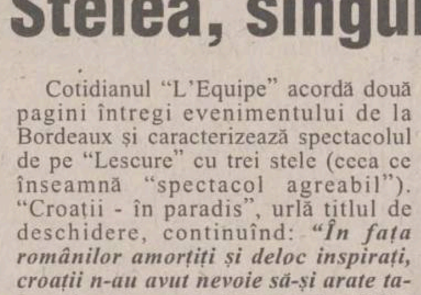

Viorel Moldovan, sau mînia neputinței

Sîmbătă îl găsim la toate chioșcurile!
Monitorul Duminică
are 3 suplimente extraordinare
Zona 51
La masă
Stil de viață
MONITORUL DE DUMINICĂ: 32 de pagini pentru fiecare

De ce au jucat slab românii?

După înfrîngerea neașteptată a "tricolorilor" în fața Croației, care a pus capăt aventurii noastre la "Coupe du Monde", echipa României a fost "judecată" în fel și chip de suporteri și de mass-media de specialitate din țară și străinătate. Pentru că specialistul în fotbal are ochiul format și percepe amănunte tehnico-tactice insesizabile spectatorului obișnuit, oferim cititorilor "Monitorului Sport" o întreagă pagină în care și-au exprimat opinia arbitri, președinți de club, federali și tehnicieni de renume. Poate, citind părerile lor avizate, veți găsi răspuns la întrebarea: De ce au jucat slab românii în meciul cu Croația?

ÎN EXCLUSIVITATE PENTRU "MONITORUL SPORT"

Lamberto Dini

■ *ministru de Externe al Italiei*

"În primul rînd, țin să spun că nu sînt un expert în materie dar sînt un pasionat al acestui sport. Urmăresc cu interes partidele din Il Calcio, care este unul din cele mai tari campionate din lume și unde evoluează jucători din foarte multe țări, chiar și din România.

Evident că urmăresc și desfășurarea Campionatului Mondial. Mi-a plăcut faptul că toate echipele au venit bine pregătite la această competiție. Mi-a plăcut faptul că echipele mai puțin cotate au avut o mare dorință de afirmare și au pus probleme serioase celor puternice, cu cărți de vizită impresionante. Am apreciat faptul că majoritatea jocurilor de pînă acum au fost extrem de echilibrate. Nu pot să nu remarc pînă în prezent, evoluțiile echipelor Braziliei și Argetinei, care s-au detașat de restul competitoarelor. Nu mi-a plăcut faptul că nu au existat meciuri mari. O singură excepție, cel dintre Argentina și Anglia, care a fost extraordinar. Nu mi-a plăcut că o serie de echipe europene au arătat o oarecare stare de oboseală. În primul rînd aș trece aici echipa Germaniei. Dintre europene, Olanda și Danemarca mi s-au părut mai proaspete. Sper ca Italia să cîștige meciul cu Franța". **(A consemnat Lucian GHEORGHIU)**

Judecata președinților

Fotbalul te pedepsește cînd îți subestimezi adversarul

Nicolae Puiu (președinte FC Onești)
Este mare păcat că România nu a trecut de Croația și n-a ajuns în sferturi. Însă, după cum am jucat, nu cred că meritam să ne calificăm. "Tricolorii" au părut obosiți, lipsiți de vlagă, lucru de care au profitat croații. Nici echipa lui Blazevici nu a strălucit, dar a știut să profite de lipsa de potență a naționalei noastre. Poate dacă am fi jucat cu Argentina am fi avut mai multe șanse, deși sud-americanii au fost senzaționali în meciul cu Anglia. Am fi pornit din poziția de outsideri și am fi tratat altfel jocul. Așa însă, ne-am văzut favoriți și am tratat meciul cu superficialitate. Și fotbalul te pedepsește atunci cînd îți subestimezi adversarul.

S-a greșit din punct de vedere tactic

Mircea Crainiciuc (director tehnic FC Foresta)
"A fost poate cel mai slab meci pe care l-au susținut tricolorii. Nu le-a ieșit absolut nimic. S-a greșit din punct de vedere tactic. Fotbaliștii noștri abia s-au ținut în picioare și, chiar dacă nu au strălucit, croații au obținut victoria pentru că s-au zbătut mai mult decît noi. Acest ultim eșec al echipei naționale aruncă un văl întunecat asupra prestației antrenorului Iordănescu. Putem concluziona că evoluția de la Mondialul francez nu a fost în grafic și că perspectivele fotbalului românesc nu sînt prea bune".

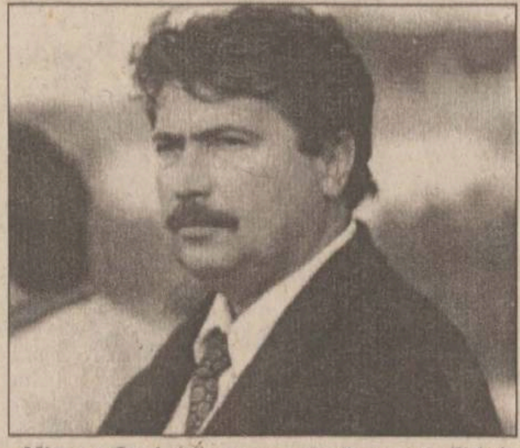

Mircea Crainiciuc nu este "avocatul" lui Iordănescu

Adrian Porumboiu

■ *vicepreședinte al Comisiei Naționale de Arbitri*

Arbitrajul meciului România-Croatia a fost inegal. Arbitrul argentinian a început foarte bine, cu decizii corecte, conforme cu realitatea din teren, dar a sfîrșit prin a ne defavoriza. Nu pot să uit cel puțin faultul din ultimul minut de joc, la Craioveanu, care a fost un fault grosolan, trecut cu vederea. Ca un eufemism, pot spune că argentinianul a avut o prestație "originală", lăsînd jocul să curgă la faulturi clare sau sancționînd faulturi care nu erau. De asemenea, m-a uimit gestica arbitrului argentinian: scotea cartonașul galben, se uita la el de parcă l-ar fi fotografiat sau de parcă ar fi fost o oglindă în care voia să-și vadă chipul, și abia apoi se ducea după jucător să i-l arate. Așa ceva nu se face.

N-a fost un meci greu de arbitrat, pentru că ambele echipe au dat dovadă de fair-play, iar căldura, pe de altă parte, a încetinit jocul.

Arbitrajul lui Nilsen - vechea noastră cunoștință de la Kosice - la meciul Argentina-Anglia a fost, de asemenea, dezastruos. A acordat gratuit un penalty și apoi a eliminat un jucător englez fără ca aceasta să se impună. FIFA adoptă o politică foarte clară în ceea ce privește arbitrii. Oficialii nu pot să critice arbitrii, pentru că ei i-au selecționat. Sînt convins că, după acest campionat mondial, criteriile de selecționare se vor înăspri. **(A consemnat Daniel GROSU)**

Ce cred cei din aceeași breaslă cu Anghel Iordănescu

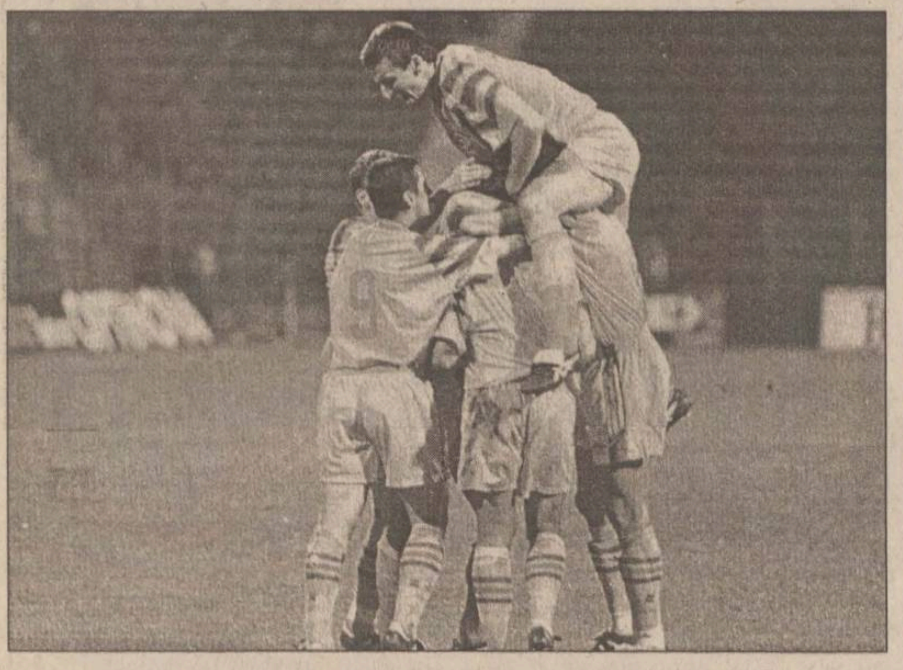

Croații au dărîmat piramida selecționatei României

Românii au fost lipsiți de prospețime

Mircea Nedelcu (ex-antrenor Ceahlăul Piatra Neamț)
"Tricolorii" au lăsat impresia că nu vor să joace, dar de fapt ei nu puteau. Campionatele în care au jucat i-au epuizat. Consider că ăsta-i singurul motiv al lipsei de prospețime, pentru că în Franța "tricolorii" s-au integrat într-un program riguros. Acolo a fost cu siguranță disciplină și nu se poate spune că cineva și-a făcut de cap. S-a văzut clar că nu au avut forța necesară să ajungă în careul advers. Apoi, au făcut greșeala că Hagi și Gîlcă au început din primul minut cu mingi lungi pentru Viorel Moldovan, atacant care nu a cîștigat nici măcar un duel aerian. Mai mult, nu a reținut nici o minge ca să se poată apropia coechipierii de el și să facă joncțiunea cu cei din linia a doua. În defensivă, croații respingeau totul. Au fost combinativi, mai puternici ca noi. Naționala putea să joace mult mai bine, pentru că are valoare, însă din punct de vedere fizic nu a putut.

Schimbarea lui Hagi a fost total neinspirată

Cornel Țălnar (ex-antrenor Universitatea Cluj)
A fost un meci fără nici un orizont tactic, în care românii au jucat doar cu viteza a doua. Au abuzat de mingi ridicate în careul advers, acolo unde Viorel Moldovan, singur printre uriașii fundași croați, nu avea nici o șansă. Românii au intrat în jocul adversarilor, nu au încercat să desfacă defensiva croată pe extreme. Adrian Ilie a jucat modest, departe de ceea ce a arătat în partida cu echipa Columbiei. Oricum, schimbarea lui Hagi a fost total neinspirată. Cu Hagi în teren, altfel se mobilizau "tricolorii", mai ales spre final, cînd "decarul" român ar fi avut, poate, un cuvînt de spus la o lovitură liberă ori la o pasă decisivă ce ar fi putut aduce egalarea. Noii intrati au actionat în zona laterală, într-o așa zisă zonă "moartă", lăsîndu-l izolat pe Moldovan. Românilor nu le-a reușit jocul obișnuit de pase iar circulația mingii și a jucătorilor a lăsat de dorit. Din păcate, consider victoria Croației absolut meritată.

Naționala și-a făcut datoria

Florin Marin (antrenor FC Național)
Nu trebuie să dramatizăm, pentru că echipa națională și-a făcut datoria. Românii au avut un parcurs foarte bun, au cîștigat grupa, ca să nu mai vorbesc despre celelalte reușite ale actualei generații, cum ar fi participările la campionate mondiale și europene. Cu selecționata Croației, "tricolorii" au prins o zi mai slabă. Se poate întîmpla oricărei echipe și exemplele sînt multiple: Germania, Franța în meciul cu Paraguay ori Anglia, ce nu a excelat chiar în partida cu românii. Oricum, pe fondul unei evoluții mai puțin convingătoare a "tricolorilor", consider că echipa croată a meritat victoria.

RĂMÎNEM PATRIOȚI

Silviu Mărculescu (purtător de cuvînt FC Național): "Sînt foarte supărat pe atitudinea acestui arbitru argentinian, pentru că a acordat un penalty care nu a fost. Acest lucru a atîrnat decisiv în soarta jocului. Nici jucătorii noștri nu au jucat prea strălucit".

Romeo Chihaia (director sportiv Sportul Studențesc): "Joc slab al echipei noastre. Lovitura de la 11 metri a fost ușor acordată"

Nu a fost penalty!

Florin Iacob (procurator FIFA): "Este numai vina lui Iordănescu, fotbaliștii nu au nici o vină. Problema este că jucătorii vechi nu au înlocuitori. Într-un lot de 22, nu se poate să ții 5 jucători care nu prea au loc în prima echipă".

Mihai Stoica (vicepreședinte Oțelul Galați): "Sînt dezamăgit total de jocul echipei noastre. Parcă am vizionat un meci disputat cu 40 de ani în urmă".

Eugen Huțu (președinte Foresta Fălticeni): "N-am prea înțeles, parcă a jucat o altă echipă a României. Am persistat pe mingi înalte, cu un atac fără imaginație. Nu meritam să cîștigăm după cum am jucat. Dar nici penalty-ul croaților nu a prea fost".

Ioan Andone (antrenor Farul): "Partida a fost echilibrată. Randamentul jucătorilor a fost influențat de căldură. Jucătorii români au practicat un joc static. Din ce am văzut eu la televizor, nu cred că a fost penalty".

Remus Vlad (președinte "U" Cluj): "Am făcut un meci mai puțin reușit. Cred că acest lucru s-a datorat căldurii pe care «tricolorii» nu au prea suportat-o. Jucătorii au fost vlăguiți; astfel, era firesc ca dinamica jocului să fie scăzută. A fost un penalty discutabil."

Dinu Drăgan (director general executiv UFC Rapid): "Un meci de angajament, dar din nefericire cam încîlcit. Hagi nu a clarificat jocul la mijloc și nici ceilalți nu au prea fost la înălțime. Croații au avut un pic de răutate în plus față de noi".

Marcel Popescu (purtător de cuvînt Dinamo): "Este dureroasă, poate nefericită această înfrîngere pentru faptul că s-a datorat unui nou 11m care nu a prea fost. Înfrîngerea noastră s-a datorat jocului mai slab la mijlocul terenului."

Arbitrajul a fost împotriva echipei noastre

■ *Florin Halagian (antrenor FCM Bacău)*

Românii nu au jucat la adevărata lor valoare. După golul croaților, jucătorii noștri nu au avut răbdare să construiască. Au abuzat de pase lungi, care nu aveau sorți de izbîndă în fața masivei apărări croate. Arbitrajul a fost împotriva echipei noastre. Lăsăm la o parte penalty-ul acordat împotriva românilor, pe care numai Castrilli putea să-l vadă. Au fost alte faze în care argentinianul ne-a dezavantajat clar. Este drept, nici Iordănescu nu a fost inspirat cu schimbările, echipa jucînd după înlocuiri la fel de lent, deși au intrat în teren doi jucători tineri și unul cu experiență.

Nu avem voie să aducem acuze tricolorilor

■ *Ilie Balaci (antrenor Universitatea Craiova)*

De ce au jucat slab românii? Nu pot să știu, pentru că nu am fost la fața locului. Jucătorii și antrenorii știu mai bine care au fost cauzele evoluției slabe din teren. Ce am văzut la televizor este că s-a jucat greoi, românii fiind lipsiți de prospețime. Nici croații nu ne-au lăsat să ne facem jocul obișnuit de pase, nu ne-au lăsat spații de manevră. Și, în plus, de data aceasta am jucat exagerat de lent. Cu siguranță că oboseala acumulată și-a spus cuvîntul, dar trebuie să fim conștienți că echipa Croației a fost mai bună decît a noastră. Oricum, trebuie să le mulțumim "tricolorilor" pentru ce au făcut în Franța. E greu să faci remarci după înfrîngere. Dar nu avem voie acum să-i atingem nici măcar cu un deget, nu mai spun de cuvinte grele. Noi putem să facem doar speculații și să bănuim că au fost obosiți ori lipsiți de motivație. Se pune întrebarea de ce nu au fost sfîrșiți și croații. Răspunsul este firesc: pentru că au avut meciuri ușoare, au jucat cu Japonia și Jamaica, efectiv două partide de antrenament. Adevăratul meci l-au jucat doar cu argentinienii, pe care l-au pierdut.

În fața lor răspund antrenorii

Iordănescu a ușurat sarcina adversarilor

Traian Tomescu (vicepreședinte Comisia Campionatului Național din cadrul FRF)
Atît Iordănescu în disputa cu Croația, cît și Ienei în anul 1990, la "World Cup", în meciul cu echipa Camerunului, au greșit că l-au scos din teren pe Hagi. Chiar dacă Hagi nu a jucat bine, ținea în permanență doi oameni pe lîngă el. Miroslav Blazevic, care este un antrenor deștept, a declarat peste tot că se teme de români. Este drept că se temea, dar asta nu justifică faptul că echipa României a jucat slab. Chiar și în aceste condiții puteam să facem 0-0 și să ne departajăm la penalty. Arbitrul a dictat o lovitură de pedeapsă imaginară. Cel puțin la faultul în careu asupra lui Adrian Ilie se putea acorda și pentru români un 11 metri. Acum trebuie să vadă românii care este valoarea arbitrilor noștri în comparație cu cei prezenți la "Coupe du Monde". Adevărul este că au dat peste cap tot Campionatul Mondial. Nu a existat partidă fără probleme. Meciul Anglia - Argentina a fost o crimă în materie de arbitraj. A fost eliminat nejustificat Beckam, iar golul lui Sol Campbell a fost valabil, pentru că Shearer a făcut fault în atac după ce mingea intrase în poartă. Revenind la "tricolori", Iordănescu l-a scos din teren și pe Dan Petrescu, alt jucător de construcție, de concepție. În schimb, a băgat doi fotbaliști ce nu au făcut absolut nimic și l-a retras pe Adrian Ilie la mijloc, pentru a prelua rolul lui Hagi. Antrenorii în fața cui răspund? Același lucru l-a făcut și Passarella. L-a scos pe Batistuta, care este drept că nu a jucat grozav și l-a băgat în teren pe Crespo, care, în afara faptului că nu a făcut nimic, a ratat și un penalty. Cred că îl linșau argentinienii pe Passarella dacă nu cîștiga meciul cu englezii, îi dădeau foc la casă. Așa și în selecționata României. Nu există înlocuitor pentru Hagi. Noroc cu Stelea, pe care toți cereau să-l dăm afară din națională. Ne-a salvat de la dezastru, deoarece croații puteau să ne mai dea 4-5 goluri.

Corneliu Costinescu (stînga) și Traian Tomescu au căderea să ceară explicații selecționerului Anghel Iordănescu

Românii au abuzat de mingi lungi pentru că nu mai puteau să alerge

Corneliu Costinescu (membru în Comitetul Executiv al FRF)
Ceea ce a reușit naționala României reprezintă o performanță. Cred că am fi putut mai mult, însă nu am rezistat fizic. Așa cum spunea și Hagi, dacă românii vor fi puși la punct ca pregătire, vor merge mai departe. Nu a fost așa și am terminat-o cu "Coupe du Monde". Am pierdut meciul cu croații - care n-au strălucit, deoarece n-am putut ține pasul. Lipsa de prospețime s-a văzut în joc, românii fiind obligați să abuzeze de mingi lungi, pentru că nu mai puteau să alerge. Poate că vinovat este antrenorul Anghel Iordănescu, care nu a reușit să aducă echipa României la punctul maxim în ceea ce privește pregătirea fizică.

Pagină coordonată de Leonard Cananău

CRAMPON

Adio și n-am cuvinte

Dorin SPINEANU
scriitor

În noaptea de dinaintea meciului cu Croația am avut o presimțire neagră, dar m-am ferit să spun prietenilor pentru că majoritatea erau optimiști, abia așteptau începerea jocului și dădeau scoruri astronomice (3-0; 4-0), în favoarea noastră, bineînțeles. N-a fost să fie!

Oricum, am ieșit din grupă cu fruntea sus și asta contează enorm pentru moralul unei nații întregi, ba chiar parcă și imaginea noastră s-a mai îmbunătățit.

Normal, rămîn în continuare în fața televizorului, mai detașați și puțin mai triști, dar dacă vom vedea partide ca aceea de marți (Argentina-Anglia) putem fi, pînă la urmă, mulțumiți.

Anglia a ieșit o dată cu noi din cursă, dar mult mai frumos, cu un joc cîteodată strălucitor. Iar puștiul Owen spulberă cu o preluare teribilă, cu călcîiul, toate prejudecățile în ceea ce privește lipsa de fantezie a insularilor. Sigur, calificarea a fost a celor care au stat mai bine cu nervii și aceștia s-au dovedit a fi tocmai... temperamentalii argentinieni!

Minuni frumoase ale fotbalului, bucurie și tristețe, aplauze și huiduieli, toate pentru a ne mai detensiona puțin mizeria vieții noastre cotidiene în care prețurile saltă ca un lob al lui Adrian Ilie, iar economia se culcă la firele ierbii lăsînd o groază de oameni pe tușă. Oameni care se uită și ei la fotbal și țin cu adevărat cu România...

Ne mai vedem!

monitorul Sport

Șef Departament Sport al cotidianului MONITORUL
Nicolae GRECU

Echipa redacțională
Cătălin BARZAGHIDEANU
Leonard CĂNĂNĂU
Adi DRAGOMIRESCU
Victor GRĂDINARIU
Laurențiu GURALIUC
Ovidiu MINEA
Lucian MINUȚ
Claudia SCHIȚELEA
Daniel SIMION
Ion C. TEODOR

Fotbal la TV

EUROSPORT

8.00 - Selecțiuni din meciurile optimilor de finală; 9.00 - Meci în reluare din optimile de finală; 13.00 - Selecțiuni din meciurile optimilor de finală; 14.00 - Meci în reluare din optimi de finală; 16.00 - Selecțiuni din meciurile optimilor de finală; 20.00 - Fotbal pe plajă (competiție desfășurată în Franța; participă foste mari vedete ca Briegel, Voller, Rummenige etc.); 22.00 - Selecțiuni din meciurile optimilor de finală.

tvr1

8.10 - Telemondial; 16.00 - Telemondial.

tvr2

8.30 - Selecțiuni din meciurile optimilor de finală.

PRO TV

10.00 - Procesul mondialelor (r); 24.00 - Procesul mondialelor.

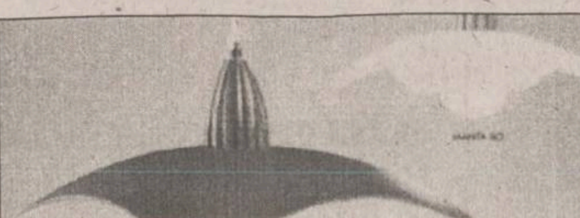

Doar pentru microbiști

Chiar dacă echipa României a ieșit din cursă, s-ar părea că fotbalul produce diverse fenomene pentru cei pasionați de spectacolul golurilor artistice. Ieri, am găsit la o firmă ce comercializează corpuri de iluminat (lîngă KARATE MASTER), un afiș care anunța pe cei interesați o reducere drastică de 15% pînă pe 12 iulie. Profitînd de moment, mărturisesc că m-a tentat și am cumpărat o plafonieră. Oricum, judecînd față de restul ofertei din Iași, am rămas cu cel puțin 50.000 lei în buzunar. Mai sînt 10 zile de dispoziție pînă se termină Campionatul Mondial de fotbal, așa că aveți timp să treceți și dumneavoastră pe acolo. **(MC)**

COMPANIA IMOBILIARA
IASI, HOTEL "UNIREA" CAM 106
TEL/FAX:032-21.62.62
CASTER
SIGURANTA-PROFESIONALISM-CALITATE

GARA-AUTOGARĂ - et. intermediar

■ Garsonieră, cf. I, 25 mp, et. 1, străp. Silvestru, 55 milioane lei, neg. (1008)

■ 2 camere, D, 65 mp, et. 1, îmbunătățiri, Bacinschi, 150 milioane lei, neg. (2006)

■ 2 camere, D, et. 2, Gara, 75 milioane lei. (2027)

■ 2 camere, D, 56 mp, 2/10, străp. Silvestru, 83 milioane lei. (20490

■ 3 camere, D, 62 mp, 2/4, străp. Silvestru, 140 milioane lei. (3002)

■ 3 camere, SD, 56 mp, 3/4, lîngă Gara, 110 milioane lei, neg. (3030)

■ 3 camere, D, et. 1, multiple îmbunătățiri, deasupra rest. "Topaz", 280 milioane lei. (3016)

■ 4 camere, D, 106 mp, 1/8, Bacinschi, 220 milioane lei, neg. (4009)

GARĂ-AUTOGARĂ - parter - ultimul etaj

■ 2 camere, SD, parter, îmbunătățiri, străp. Silvestru, 110 milioane lei, neg. (2029)

■ 2 camere, SD, 56 mp, parter, la stradă, Autogară, 115 milioane lei. (2048)

■ 4 camere, D, 78 mp, et. 4, Zugravi, 120 milioane lei.

CANTA-PĂCURARI - et. intermediar

■ O cameră, 40 mp, 6/7, sos. Păcurari, 55 milioane lei, neg. (1001)

■ 2 camere, D, 72 mp, 4/8, sos. Păcurari, 80 milioane lei, neg. (2013)

■ 2 camere, D, 57 mp, et. 1, îmbunătățiri, bloc vechi, după Biblioteca "M. Eminescu", 16.000 dolari. (2022)

■ 2 camere, D, et. 3, str. Canta, 60 milioane lei, neg.

■ 3 camere, D, 4/5, deasupra mag. "Ario", 110 milioane lei. (3004)

■ 3 camere, SD, 5/10, deasupra cofetăriei "Mimoza", 110 milioane lei. (3015)

■ 3 camere, D, et. 1, îmbunătățiri, boxă subsol, sos. Păcurari, 100 milioane lei, neg. (3022)

CANTA-PĂCURARI - parter - ultimul etaj

■ 2 camere, ND, cf. I, parter, la stradă, după Biblioteca "M. Eminescu", 76 milioane lei. (2008)

■ 4 camere, D, parter, necesită curățenie, Canta, 75 milioane lei. (4011)

COPOU - ET. INTERMEDIAR

■ 2 camere, SD, 7/8, lîngă Universitate, 72 milioane lei, neg. (2004)

■ 2 camere, D, 60 mp, 2/10, mobilat modern, Titu Maiorescu, 180 milioane lei. (2025)

■ 3 camere, D, 82 mp, mezanin, două balcoane, boxă, Puskin, 33.000 dolari, neg. (3007)

COPOU - parter - ultimul etaj

■ 2 camere, D, et. 2, cu pod, bloc tip vilă, Macazului, liber, 120 milioane lei. (2007)

CENTRU - ET. INTERMEDIAR

■ 2 camere, D, 47 mp, 2/3, îmbunătățiri, boxă subsol, Cuza-Vodă, 120 milioane lei. (2003)

■ 2 camere, D, 7/8, Piața Unirii, 16.000 dolari.

■ 2 camere, SD, 6/7, îmbunătățiri, Piața Unirii, 115 milioane lei. (2018)

■ 3 camere, D, et. 3, Sf. Lazăr, 230 milioane lei, neg.

■ 4 camere, D, 6/8, vedere la stradă, C. Civic, 30.000 dolari. (4002)

■ 4 camere, D, et. 2, bloc nou, lîngă Piața Independenței, 250 milioane lei, neg. (4010)

TG. CUCU - ET. INTERMEDIAR

■ 3 camere, D, 64 mp, 2/4, Pantelimon, 120 milioane lei, neg. (3009)

■ 3 camere, D, et. 2, P. de Fier, 120 milioane lei.

TG. CUCU - parter - ultimul etaj

■ 4 camere, D, 100 mp, et. 4, P. de Fier, 20.000 dolari. (4004)

TĂTĂRAȘI - ET. INTERMEDIAR

■ garsonieră, cf. I, 7/9, îmbunătățiri, liberă, Flora, 45 milioane lei. (1002)

■ O cameră, 40 mp, et. 1, Grădinari, 45 milioane lei.

■ O cameră, 42 mp, et. 1, liber, deasupra Farmaciei "Sf. Maria", 60 milioane lei, neg. (1011)

■ 2 camere, D, 56 mp, 3/4, Oancea, 90 milioane lei.

■ 2 camere, SD, et. 3, fără balcon, baie cu cadă, V. Lupu, 55 milioane lei. (2020)

■ 2 camere, SD, et. 1, îmbunătățiri, Dr Savini, 80 milioane lei, neg. (2026)

■ 2 camere, SD, 50 mp, et. 2, Bucsinescu, 72 milioane lei, neg. (2030)

■ 2 camere, ND, et. 1, baie cu duș, cu îmbunătățiri, Ciurchi, 40 milioane lei. (2047)

■ 2 camere, D, 7/8, multiple îmbunătățiri, deasupra Pol. "Sf. Maria", 115 milioane lei, neg. (2052)

■ 3 camere, SD, et. 2, Flora, 80 milioane lei.

TĂTĂRAȘI - parter - ultimul etaj

■ O cameră, 40 mp, et. 4, Grădinari, 48 milioane lei, neg. (1005)

■ 2 camere, SD, et. 4, V. Lupu, 70 milioane lei, neg. (2002)

■ 3 camere, SD, parter, bun pt. privatizare, Ion Creangă, 110 milioane lei. (3001)

BULARGA - parter - ultimul etaj

■ Garsonieră, cf. I, et. 4, cu balcon, baie cu cada, str. Bucium, 35 milioane lei, neg. (1006)

PODU ROȘ - ET. INTERMEDIAR

■ 2 camere, SD, et. 2, Tutora, 65 milioane lei.

■ 3 camere, SD, et. 2, liber, Primăverii, 100 milioane lei. (3039)

■ 3 camere, SD, 6/10, lîngă Lic. Racoviță, 80 milioane lei, neg. (3043)

■ 4 camere, D, et. 1, îmbunătățiri, mobilat, 280 milioane lei. (4012)

PODU ROȘ - parter - ultimul etaj

■ 2 camere, SD, 47 mp, parter, îmbunătățiri, Splai Bahlui, 72 milioane lei, neg. (2005)

■ 2 camere, SD, et. 10, amenajat stil occidental, 70 milioane lei. (2010)

■ 2 camere, SD, parter, Primăverii, 65 milioane lei, neg. (2015)

■ 2 camere, D, 54 mp, parter, foarte bine întreținut, Aleea Rozelor, 67 milioane lei, neg. (2034)

■ 2 camere, SD, parter înalt, Aleea Rozelor, 67 milioane lei, neg. (2046)

■ 3 camere, SD, parter cu balcon, Aleea Rozelor, 100 milioane lei. (3029)

NICOLINA - ET. INTERMEDIAR

■ Garsonieră, conf. II, et. 2, bdul Poitiers, liberă, 35 milioane lei, neg.

■ 1 cameră, et. 1, Sălciilor, 50 milioane lei, neg. (1004)

■ 2 camere, D, et. 3, îmbunătățiri, Orientului, 65 milioane lei, neg. (2045)

■ 2 camere, et. 1, îmbunătățiri, Frumoasa, 65 milioane lei, neg. (2050)

■ 3 camere, D, 3/6, bdul Poitiers, 80 milioane lei. (3018)

■ 3 camere, D, et. 2, Bradului, 77 milioane lei. (3023)

■ 3 camere, D, et. 3, bine întreținut, Prudenței, 87 milioane lei. (3033)

■ 4 camere, D, 100 mp, et. 4, f. bine întreținut, Sos. Nicolina, 130 milioane lei. (4016)

■ 4 camere, D, 4/8, îmbunătățiri, Împăcării, 130 milioane lei. (4017)

NICOLINA - parter - ultimul etaj

■ Garsonieră, conf. III, parter, cu balcon închis, curată, Trotus, 32 milioane lei. (1007)

■ 2 camere, D, et. 4, bine întreținut, Sălciilor, 57 milioane lei, neg. (2031)

■ 2 camere, parter, boxă subsol, uscător, Hlincea, 70 milioane lei, neg. (2035)

■ 3 camere, parter, cu balcon, Aleea T. Neculai, 75 milioane lei, neg. (3011)

■ 3 camere, D, parter, uscător, îmbunătățiri, Libertății, 78 milioane lei. (3012)

■ 3 camere, D, et. 4, Împăcării, 68 milioane lei. (3013)

■ 4 camere, D, 97 mp, parter, balcon, îmbunătățiri, Clopotari, 130 milioane lei. (4015)

■ 4 camere, D, parter, Diminetii, 80 milioane lei, neg. (4019)

■ 4 camere, D, parter, boxă subsol, uscător, Sos. Nicolina, 95 milioane lei, neg. (4020)

GALATA

■ 3 camere, D, 74 mp, et. 2, Vămășoaia, 78 milioane lei. (3026)

■ 3 camere, D, et. 1, P. Schiopu, 80 milioane lei, neg. (3042)

ALEXANDRU - et. intermediar

■ 2 camere, D, 47 mp, 3/4, Milcov, 70 milioane lei, neg. (2024)

■ 2 camere, SD, 42 mp, 2/4, Sos. Națională, 50 milioane lei. (2033)

■ 3 camere, SD, 6/8, 78 mp, îmbunătățiri, Sarmizegetusa, 85 milioane lei. (3010)

ALEXANDRU - parter - ultimul etaj

■ 2 camere, SD, parter, îmbunătățiri, Sos. Națională, 57 milioane lei. (2038)

■ 3 camere, SD, et. 4, izolație recentă, Musatini, 68 milioane lei. (3037)

■ 3 camere, D, parter, bun ptr. privatizare, 87 milioane lei, neg. (3038)

DACIA - ET. INTERMEDIAR

■ 2 camere, SD, et. 1, bine întreținut, 50 milioane lei. (2017)

■ 2 camere, SD, et. 1, curățenie recentă, Drobeta, 55 milioane lei, neg. (2039)

■ 3 camere, D, 3/10, îmbunătățiri, Vitejilor, 90 milioane lei. (3008)

■ 3 camere, D, et. 1, îmbunătățiri, Columnei, 85 milioane lei. (3017)

■ 4 camere, D, 84 mp, 3/8, bdul Dacia, 90 milioane lei. (4005)

■ 4 camere, SD, 3/4, îmbunătățiri, Drobetei, 80 milioane lei, neg. (4018)

DACIA - parter - ultimul etaj

■ 2 camere, D, et. 4, liber, bdul Dacia, 56 milioane lei, neg. (203)

■ 2 camere, ND, parter, balcon, Sarmizegetusa, 45 milioane lei, neg. (2041)

MIRCEA - ET. INTERMEDIAR

■ 3 camere, D, 8/10, 60 milioane lei, neg. (3025)

MIRCEA - parter - ultimul etaj

■ 2 camere, SD, et. 4, curățenie recentă, 42 milioane lei. (2011)

■ 2 camere, SD, et. 4, izolație recentă, 46 milioane lei, neg. (2019)

TERENURI

■ 1400 mp, Păcurari, în spatele cofetăriei Mimoza, vizavi de construcția Amicii, posibilitate curent electric, apă canal, puțin în pantă, beci 25 m adîncime, 10 USD/mp. (5001)

■ 1000 mp, Păcurari, în spatele Popasului Păcurari, bun ptr. construcție casă, 25.000 lei/mp. (5002)

■ 1000 mp, Bucium, str. Plopii fără soț, cu certificat de urbanism, 20 USD/mp. (5004)

■ 1280 mp, centru, zona Poliției Municipiului, 8 m deschidere la stradă, ușoară pantă, 55 USD/mp.

■ 2100 mp, Bucium, zona benzinăriei particulare, cu titlul de proprietate puțin în pantă, cu vie, bun ptr. construcție casă, 4 USD/mp. (5011)

■ 570 mp, Bucium, zona "Trei Sarmale", teren drept, apă, gaz, curent electric, certificat de urbanism, cu materiale de construcții ptr. o casă cu 4 camere, 80 milioane lei, fix. (5010)

■ 300 mp, centru, zona Fundație spre Păcurari, 50 USD/mp. (5009)

■ 240 mp, centru, zona Sf. Lazăr, lîngă laboratoarele "Medisan", cu casă transformată în magazie, 80 milioane lei, fix. (5008)

■ 480 mp, Tudor Vladimirescu, zona intersecției Bucsinescu u Tătărași, canalizare, apă, gaz, curent electric, certificat de urbanism, 25 USD/mp, neg.

■ 500 mp, T. Vladimirescu, zona Bucsinescu, lîngă Oficiul farmaceutic.

■ 3500-4000 mp Bucium, zona Releu, teren drept, la stradă, se poate înjumătăți, 200 milioane lei în total sau 50.000 lei/mp, negociabile poziția și dimensionarea. (5012)

■ 5.000 mp, Bucium, zona Păun, amplasat pe platforma de unde se vede orașul, 6 USD/mp, neg.

■ 1000 mp, Bucium, zona IVV, în spatele complexului, cu vie, 140.000 lei/mp. (5014)

■ 1872 mp, Bucium, zona Zahana, livadă, 174 pomi fructiferi, 2 magazii, iaz populat - 50 mp, unelte de grădinărit, îngrădit complet, cu acces la cale ferată, cu zonă de refugiu, deschidere la stradă 20 m, 200.000.000 lei, ușor negociabil. (5015)

■ 1000 mp, Bucium, vizavi de Spitalul "Clunet", 20 m deschidere la stradă, construibil, cu certificat de urbanism, 9 USD/mp, ușor negociabil. (5016)

■ 2500 mp, Păcurari, 50 m pînă la popas "Păcurari, teren drept, 100.000 lei/mp. (5079)

■ 666 mp, Păcurari, zona de lîngă Grădina botanică.

■ 720 mp, Dacia, zona "Bejan", la 500 m de Bahlui, teren drept, 20 milioane lei. (5075)

■ 12.400 mp, Păcurari, trei terenuri a cîte 4100 mp, în vecinătatea "Tehnostar", 50.000 lei/mp. (5076)

■ 300 mp, Tîrgușor Copou, de la stația Peco în jos, 15 milioane lei. (5077)

■ 700 mp, Păcurari, Grădina botanică, spre biserică, vizavi de Cimitirul "Podgoriilor", teren drept, cu flori, 20 dolari/mp. (5080)

SPAȚII COMERCIALE

■ 120 mp, Alexandru cel Bun, zona Pasarelei, compus din 3 spații comerciale: grup sanitar, magazie, finisat în praf de piatră int. și ext., gresie, faianță, tavane false, 60 mp, terasă amenajată, 120 mp suprafață constr., 300 mp supraf. totală, 600 milioane lei, neg. (5003)

CASE

■ Centru, zona Bolta Rece, lîngă Medicină, 4 camere, bucătărie, hol, baie, debara, total [illegible] construibilă 140 mp, curte, magazie, parcare [illegible], 450 milioane lei, neg. (5017)

■ Cantemir, casă 2 camere, din cărămidă, [illegible] 4x3,8, bucătărie și baie fără cadă în interior [illegible] curte 70 mp, cu bucătărie de vară 3x3, apă, [illegible] metan, fără telefon, la vilele vechi CFR, [illegible] ioane lei, neg. (5018)

CUMPĂRĂRI

■ Apartamente în orice zonă a orașului

■ Case, terenuri și spații comerciale, [illegible] zona

CIVIC MEDIA
Str. Sărărie nr. 34, Iași Telefon/fax 032/219557;
telefon mobil 094533921

VÎNZĂRI

2 CAMERE

■ 2 camere, ND, et. 1, 52 mp, Cuza Vodă, 115 milioane lei.

■ 2 camere, ND, liber, et. 4, cu telefon, Cantemir, 45 milioane lei.

■ 2 camere, D, et. 4, două balcoane, liber, telefon, str. Egalității-Nicolina, 58 milioane lei.

■ 2 camere, SD, parter, Rozelor, 70 milioane lei.

■ 2 camere, D, în bloc tip vilă, îmbunătățiri, gresie, faianță, alarmă tip bancă, boxă, bun pentru firmă, în zona Pădurii.

■ 2 camere, D, Centru Civic - C. Negri, et. intermediar, 90 milioane lei, neg.

3 CAMERE

■ 3 camere, Podu Roș, cu ambient occidental, et. intermediar.

■ 3 camere, D, bloc vechi, Socola, 65 milioane lei.

4 CAMERE

■ 4 camere, D, Tarom, balcon 16 m, et. intermediar, 185 milioane lei.

SPAȚII COMERCIALE

■ Spațiu comercial, 3 camere, parter, Galata, cu toate avizele de funcționare și dotările pentru magazin alimentar, 105 milioane lei.

■ Spațiu comercial ultradotat situat la parterul unei vile bun ptr. o reprezentanță

CUMPĂRĂRI

■ Apartamente 1-2-3-4 camere, zona centrală sau semicentrală.

■ Terenuri ptr. case tip american. Teren intravilan

ÎNCHIRIERI

OFERTE

■ Apartamente, vile, spații comerciale în orice zonă a orașului.

CERERI

■ Caut spre închiriere apartamente, vile, spații comerciale.

CASE TIP AMERICAN

■ Construim 8 tipuri de case model american, avînd prețul cuprins între 20.000 USD și 160.000 USD. Puteți deveni proprietarul unei astfel de case achitînd doar 30% din valoare, iar diferența în rate lunare TIMP DE 30 DE ANI.

Anunță-ți prietenii!

Un nou CONCURS
Monitorul - Mică Publicitate

PARTICIPĂ: numai cei care dau anunțuri de mică publicitate în MONITORUL

TALOANELE de concurs: se găsesc la toate centrele de preluare a anunțurilor

CÎȘTIGĂTORUL: va fi desemnat prin tragere la sorți în fiecare duminică la TELE 'M, ora 8.30 (în direct) și 18.30 (înregistrat)

ȘANSA de a cîștiga crește proporțional cu numărul de apariții ale anunțului:
- pentru 1-3 apariții se completează un talon
- pentru 4-6 apariții se completează 2 taloane
- pentru mai mult de 7 apariții se completează 3 taloane

Premiul perioadei 29 iunie - 5 iulie

un uscător de păr PHILIPS

DAVAL COMPANY
Iași, șoseaua Nicolina 25, bl. 957.
Tel. 032/225978, 226121; Tel. mobil 018613703

GARA

■ Garsonieră, conf. I, 3/6, faianță, balcon închis, 56 milioane lei.

■ Două camere, SD, conf. I, 2/4, 48 mp, curat, balcon închis, 75 milioane lei.

AUTOGARĂ

■ Garsonieră, conf. I, et. 3, 32 mp, balcon închis, curată, vedere la stradă, 50 milioane lei

■ Două camere, D, conf. I, 2/10, 56 mp, faianță, 90 milioane lei, neg.

■ 3 camere, D, conf. I, 70 mp, 3/4, balcon închis, faianță, curat, 115 milioane lei, neg.

PODU ROȘ

■ Garsonieră, conf. II, 28 mp, 8/10, 35 milioane lei

■ Două camere, ND, conf. II, 1/4, 32 mp, baie cu duș, fără balcon, gaz, gresie, 45 milioane lei

■ Două camere, SD, conf. II, Primăverii, 4/4', fără probleme cu izolația, baie cu cadă, faianță, bine întreținut, eliberare imediată, 50 milioane lei, neg.

NICOLINA

■ Garsonieră, conf. II, p., balcon închis, Nicolina I, 35 milioane lei.

■ O cameră, D, conf. I, 4/4, fără probleme cu izolația, balcon închis, faianță în baie și bucătărie, telefon, Nicolina I, 46 milioane lei

■ 2 camere, D, conf I, 2/4, aleea T. Neculai, balcon 8 m închis, faianță, 66 milioane lei.

■ 2 camere, D, conf I, 3/4, Nicolina, balcon închis, lambriuri hol, Libertății, curat, 65 milioane lei, neg.

FRUMOASA

■ 1 cameră, D, conf I, 8/9, balcon închis, f. curat, 40 mp, 48 milioane lei.

■ 2 camere, D, conf I, parter, curat, 60 milioane lei, neg.

■ 3 camere, D, conf I, 6/8, 2 băi, curat, balcon închis, 70 milioane lei, neg.

TG CUCU - P DE FIER - T. VLADIMIRESCU

■ garsonieră conf II, 30 mp, 3/4, baie cu cadă, 39 milioane lei.

■ 3 camere, D, conf I, 4/4, fără probleme cu izolația, 70 mp, 75 milioane lei.

TĂTĂRAȘI

■ garsonieră, parter, baie cu cadă, boxă subsol, 30 milioane lei.

■ 1 cameră, conf I, D, parter, 38 mp, faianță, balcon închis, 50 milioane lei, neg.

■ 2 camere, D, conf I, 3/10, faianță, gresie, f. curat, 60 milioane lei.

■ 2 camere, D, 2/4, Oancea, 55 mp, faianță, tapet, balcon închis, 85 milioane lei.

METALURGIE

■ Garsonieră, D, 1/4, liberă, 34 milioane lei.

■ 1 cameră, D, conf. I, et. 3, balcon închis, f. curat, 41 milioane lei.

■ 3 camere, SD, 2/4, 57 mp, balcon închis, curat, 62 milioane lei.

BAZA III - BULARGA

■ Garsonieră, conf. II, 3/4, 20 mp, baie cu cadă, balcon închis, eliberare imediată, 36 milioane lei, neg.

■ 1 cameră, D, conf. I, et. 4/4, fără probleme cu izolația, 37 mp, balcon închis, 43 milioane lei.

■ 3 camere, SD, conf. I, 4/4, 56 mp, eliberare imediată, 53 milioane lei, neg.

■ 3 camere, SD, p., 50 mp, 55 milioane lei.

CANTA

■ 1 cameră, D, conf. I, 1/4, 37 mp, telefon, mochetă, liber, 52 milioane lei, neg.

■ 2 camere, D, 3/4, la stradă, balcon 7 m, 65 milioane lei

■ 3 camere, D, parter, 65 mp, necesită curățenie, 55 milioane lei.

PĂCURARI

■ 1 cameră, D, conf. I, 7/8, fanată, gresie, 50 milioane lei.

■ 2 camere, D, 9/10, la stradă, curat, balcon închis, telefon, 42 milioane lei.

■ 2 camere, SD, conf. I, 60 mp, 7/8, faianță, gresie, boxă, 72 milioane lei.

GALATA

■ Garsonieră, conf. I redus, 4/4, fără probleme cu izolația, 28 mp, liberă, 32 milioane lei, fix.

■ 3 camere, D, conf. I, parter, 58 mp, balcon închis + beci, telefon, 68 milioane lei.

DACIA

■ 2 camere, SD, 4/4, necesită curățenie, 40 milioane lei

■ 2 camere, D, conf. I, parter, balcon închis, faianță, curat, 50 milioane lei.

■ 3 camere, SD, conf. I, 3/4, PECO, faianță, gresie, balcon închis, telefon, curat, 63 milioane lei, neg.

ALEXANDRU

■ 2 camere, ND, parter, liber, bucătărie separată, baie cu cadă, Olimp, 41 milioane lei, fix.

■ 2 camere, ND, 2/4, liber, balcon închis, telefon, Familial, 46 milioane lei, fix.

■ 2 camere, SD, 2/4, Sos. Națională, balcon închis, telefon, catv, eliberare imediată, 48 milioane lei, fix.

■ 3 camere, SD, parter, 53 milioane lei.

CANTEMIR

■ 2 camere, SD, 1/4, balcon închis, telefon, curat, 60 milioane lei

■ 3 camere, D, 2/4, faianță, balcon închis, telefon, 80 milioane lei

■ 3 camere, SD, conf. I, 3/4, 60 mp, faianță, balcon 8 mp, 75 milioane lei

MIRCEA

■ 3 camere, D, 6/10, 60 mp, balcon închis, 60 milioane lei

■ 2 camere, SD, conf. I, 3/4, curat, balcon închis, 52 milioane lei

CASE-TERENURI

■ 500 mp, cu temelie beton pentru 4 camere, situat la 1,5 km de capăt CUG, spre Lunca Cetățuii, posibilități de apă, curent, telefon, gaz metan, 18 milioane lei

■ 360 mp teren, în Oancea, 18 m x 20 m, 16 milioane lei

■ Casă construită în 1996, din cărămidă, acoperiș tablă albă, formată din 4 camere, hol, două garaje, nefinisată, situată la 1,5 km de la capăt CUG spre L. Cetățuii, la stradă, posibilitate apă, curent electric, telefon, gaz, teren 1000 mp, 115 milioane lei

■ Casă construită în 1996, din cărămidă, acoperiș tablă albă, formată din 4 camere, hol, bucătărie, parțial finisată, posibilități apă, gaz, teren 1000 mp, 110 milioane lei

---

Stef agenție imobiliară
str. Lăpușneanu, nr. 16
Tel: 215933; 216749 program 8-20

CENTRU-COPOU

■ 1 cameră, D, 36 mp, 4/6, faianță-gresie baie-bucătărie, parchet, telefon, telecablu, balcon, boxă subsol, Independenței, 88 milioane lei. (2291)

■ 1 cameră, D, 42 mp, 1/8, faianță-gresie baie-bucătărie, parchet, telefon, telecablu, balcon închis, C. Civic, 14.000 USD. (2133)

■ 2 camere, D, 50 mp, 3/4, faianță baie-bucătărie, gresie baie, parchet camere+bucătărie, telefon, telecablu, balcon închis, Podul de Fier, 100 milioane lei.

■ 2 camere, D, 50 mp, 1/4, faianță baie-bucătărie, parchet, telefon, telecablu, balcon închis, Sf. Lazăr, 120 milioane lei. (2249)

■ 2 camere, D, 56 mp, 8/9, faianță-gresie baie-bucătărie, parchet, 2 balcoane, Piața Unirii, 120 milioane lei. (2168)

■ 2 camere, D, 60 mp, et. 4, faianță, gresie, telecablu, telefon, 2 balcoane închise, Hală, 21.000 USD, neg. (1914)

■ 2 camere, D, 60 mp, et. 1, faianță, gresie, parchet, balcon închis, ușa la intrare schimbată, bine întreținut, zona Hală, 24.000 USD. (1904)

■ 2 camere, D, 60 mp, parter, faianță și gresie, parchet, telefon, telecablu, 2 balcoane închise, boxă, zona Tg. Cucu, 135 milioane lei, neg. (1893)

■ 2 camere, D, 45 mp, parter înalt, parchet, foarte bun pentru birou avocatură, notarial, cabinet medical, birouri pentru firmă, zona Copou, la stradă, 125 milioane lei. (1874)

■ 3 camere, D, 4/4, 70 mp, faianță baie-bucătărie, linoleum, telefon, telecablu, balcon închis 12 m, Sf. Lazăr, 125 milioane lei. (2211)

■ 3 camere, D, 1/2, 60 mp, faianță baie, parchet 2 camere + 1 cameră mozaic, telefon, telecablu, Copou, 130 milioane lei. (2191)

■ 3 camere, D, 80 mp, parter înalt, faianță-gresie baie-bucătărie, parchet, boxă subsol, bun pentru sediu firmă, lîngă biblioteca "M. Eminescu", 30.000 USD.

■ 3 camere, D, 3/7, 80 mp, parchet, 2 balcoane, C. Civic, 27.000 USD, neg. (1814)

■ 3 camere, D, 3/8, 65 mp, faianță, gresie, parchet, telefon, telecablu, ușă stejar, balcon, 200 milioane lei, zona Hală. (1812)

GARĂ-AUTOGARĂ

■ 1 cameră, D, 40 mp, 3/4, parchet, telefon, telecablu, balcon închis, Autogară, 80 milioane lei. (2251)

■ 2 camere, circular, 50 mp, 4/4, faianță-gresie baie-bucătărie, parchet, telefon, telecablu, balcon închis, boxă, garaj, Gară, 110 milioane lei. (2237)

■ 2 camere, D, parchet, telefon, telecablu, balcon, et. 2, zona Gară, 85 milioane lei. (1899)

■ 3 camere, SD, 76 mp, 7/11, faianță baie, pacrhet, telefon, telecablu, 2 balcoane, Centru, 180 milioane lei. (2063)

■ 3 camere, D, et. 8, faianță baie-bucătărie, cu fața la stradă, parchet, balcon mare de 20m, zona Gară, 140 milioane lei, neg. (1996)

■ 3 camere, D, faianță, gresie, telefon, telecablu, bun pentru privatizare orice fel de activitate, parter, zona Autogară, 160 milioane lei. (1980)

■ 3 camere, D, faianță, gresie în două băi, balcon închis, fața la stradă, et. 3, zona Autogară, 145 milioane lei. (1892)

■ 4 camere, SD, 4/8, faianță, gresie, 2 băi, boxă la subsol de 36 mp, parchet, 3 balcoane, toate ușile schimbate, Autogară, 210 milioane lei. (1981)

PĂCURARI-CANTA

■ 1 cameră, D, 40 mp, 1/4, faianță+gresie baie-bucătărie, parchet, telefon, telecablu, balcon, Canta, 55 milioane lei. (2164)

■ 2 camere, SD, 48 mp, parter, faianță baie-bucătărie, linoleum, telefon, Păcurari, 58 milioane lei. (2315)

■ 2 camere, D, 56 mp, 4/4, balcon închis, fără probleme cu izolația, Canta, 67 milioane lei. (1916)

■ 3 camere, D, 70 mp, et. 6, parchet, telecablu, balcon pe 2 camere închis, Păcurari, 72 milioane lei. (2313)

■ 3 camere, D, 66 mp, parter, faianță, gresie, 2 băi, parchet, balcon închis, boxă subsol, Canta, 85 milioane lei. (1941)

■ 3 camere, D, 80 mp, et. 3/4, f2 băi, parchet, balcon, ușă capitonată, tapet, Canta, 120 milioane lei, neg.

■ 3 camere, D, 74 mp, 2/4, faianță, gresie, 2 băi, parchet, telefon, telecablu, 2 balcoane închise, boxă la subsol, Canta, 87 milioane lei. (1877)

PODU ROȘ-CANTEMIR

■ 1 cameră, 1/4, faianță-gresie baie-bucătărie, linoleum, telefon, telecablu, balcon închis, P. Nicolina, 48 milioane lei. (2156)

■ 1 cameră, parter, zona Țesătura, parchet, bun pentru cabinet avocatură, notariat, medical, birouri firmă, 35 mp, 40 milioane lei, neg. (2121)

■ 2 camere, SD, 4/4, faianță+gresie baie-bucătărie, parchet, telefon, telecablu, 75 milioane lei. (2042)

■ 2 camere, SD, 54 mp, parter, faianță baie-bucătărie, parchet, telefon, telecablu, balcon închis, Podu Roș, 90 milioane lei. (1997)

■ 2 camere, ND, 32 mp, 2/4, faianță+gresie baie-bucătărie, parchet, telefon, telecablu, balcon închis, baie cu duș, Primăverii, 55 milioane lei. (1946)

■ 3 camere, SD, 60 mp, et. 2, faianță-gresie baie, parchet, telefon, balcon, Podu Roș, 80 milioane lei.

■ 4 camere, D, 89 mp, 3/4, faianță+gresie baie-bucătărie, parchet, telefon, telecablu, balcon închis, Podu Roș, 170 milioane lei. (1967)

TĂTĂRAȘI-METALURGIE

■ 1 cameră, 32 mp, parter, faianță baie + parțial bucătărie, telefon, telecablu, baie cu duș, Metalurgie, 35 milioane lei, cu posibilitatea de a se vinde în rate.

■ 2 camere, SD, 38 mp, 8/10, parchet, telefon, telecablu, balcon, Tătărași, 40 milioane lei.

■ 2 camere, ND, 51 mp, 3/4, T. Vladimirescu, 60 milioane lei. (1936)

■ 2 camere, SD, 6/8, 50 mp, faianță, gresie, parchet, telefon, telecablu, ușă stejar la intrare, 90 milioane lei.

■ 4 camere, SD, 100 mp, 2/4, faianță+gresie baie-bucătărie, parchet camere + hol, telefon, telecablu, 3 balcoane, 2 băi, V. Lupu, 24.000 USD. (2202)

■ 4 camere, D, 78 mp, parter, parchet, telefon, telecablu, 2 băi, 90 milioane lei, neg. (1869)

ALEXANDRU-DACIA

■ Garsonieră, 28 mp, parter, parchet, balcon închis, Alexandru, 32 milioane lei. (1982)

■ 2 camere, ND, 36 mp, 9/10, faianță parțial baie-bucătărie, parchet, telefon, telecablu, balcon închis, Alexandru, 60 milioane lei. (1923)

■ 4 camere, SD, 90 mp, 3/4, faianță baie-bucătărie, telecablu, balcon închis, Alexandru, 80 milioane lei. (1984)

NICOLINA-CUG

■ Garsonieră, 30 mp, et. 1, parchet, baie, bucătărie, balcon închis, ușa de la intrare schimbată, foarte curată, Nicolina I, 38 milioane lei. (1986)

■ 1 cameră, D, 3/10, parchet, telefon, telecablu, balcon închis - 7 m, Nicolina II, 60 milioane lei.

■ 2 camere, D, 60 mp, et. 4, faianță, parchet, telefon, telecablu, balcon închis, boxă subsol, CUG, 70 milioane lei. (1994)

■ 3 camere, D, 60 mp, 2/4, faianță+gresie baie-bucătărie, parchet, telefon, telecablu, balcon închis, Nicolina, 120 milioane lei. (2189)

■ 4 camere, D, parter, parchet, telecablu, boxă la subsol, curat, CUG, 95 milioane lei. (1961)

■ 4 camere, D, 92 mp, 2/3, faianță+gresie baie-bucătărie, parchet, telefon, telecablu, balcon, Nicolina, 135 milioane lei. (1257)

CASE-TERENURI

■ Casă 3 camere, din cărămidă, acoperită cu tablă, gaz la sobe și bucătărie, apă, telefon, 460 mp, zonă semicentrală (str. Culturii), 260 milioane lei. (2130)

■ Casă 12 camere, în Valea Lupului, din cărămidă, acoperită cu tablă, două intrări, fîntînă, două băi, clădire cu centrală termică, subsol garaj, două beciuri, 500 milioane lei. (2035)

■ Casă 3 camere, baie, bucătărie, 160 mp teren, parter+etaj, sobe cu lemne, Podul de Fier, 130 milioane lei. (1927)

■ Casă 3 camere, baie, bucătărie, 500 mp, teren, zonă centrală, 650 milioane lei. (1837)

■ Casă 2 camere, cu sobe și pardoseală, baie, bucătărie, 380 V, 220 V, fîntînă în curte, beci, 2700 mp teren, Breazu, 125 milioane lei. (2307)

■ 310 mp cu casă nelocuibilă, cu apă și curent electric, multe avantaje ca poziție, zonă semicentrală (Podul de Piatră), 45 milioane lei, neg. (1971)

■ 435 mp, zonă centrală, 45 USD/mp. (1979)

■ 50.000 mp, cu 300 m deschidere la Marea Neagră, la 12 km de Constanța, 35 USD/mp. (1876)

Elemarc
AGENȚIE IMOBILIARĂ
IAȘI-str. Cuza Vodă, nr. 30-32, Casa Bucovineană, et. 1
Telefon 216721; 092346962; 092346963

1 CAMERĂ

■ Garsonieră, conf. I, parter cu balcon, Tătărași-Flora, 45 milioane lei, neg.

■ Garsonieră, T. Vladimirescu, conf. II, 3/4, 40 milioane lei. (04)

■ Apartament o cameră, Tătărași, 1/10, liber, 52 milioane lei, neg. (04)

■ Apartament o cameră, Baza 3, 1/3, 45 milioane lei, neg. (02)

2 CAMERE

■ Apartament 2 camere, Piața Unirii, SD, 6/10, 120 milioane lei, neg. (03)

■ Apartament 2 camere, Frumoasa, D, parter, 65 milioane lei, neg. (04)

■ Apartament 2 camere, Oancea, D, 3/4, 90 milioane lei, neg. (03)

■ Apartament 2 camere, Metalurgie, SD, 3/4, 50 milioane lei, neg. (04)

■ Apartament 2 camere, Tătărași, conf. I, 54 mp, 2/4, 72 milioane lei, neg.

■ Apartament 2 camere, Tătărași, ND, 3/4, conf. II, baie cu duș, 45 milioane lei. (07)

3 CAMERE

■ Apartament 3 camere, Gară, 4/4, D, 2 băi, 62 mp, 120 milioane lei, neg. (03)

■ Apartament 3 camere, Tătărași, 7/10, D, cu îmbunătățiri, 110 milioane lei. (02)

■ Apartament 3 camere, Nicolina, D, parter, 72 milioane lei, neg. (02)

■ Apartament 3 camere, Tătărași, SD, conf. II, 1/4, fără balcon, 50 milioane lei, neg. (04)

■ Apartament 3 camere, Nicolina, D, 2/4, 75 milioane lei, neg. (03)

■ Apartament 3 camere, Podu Roș, SD, 3/4, 57 mp, 100 milioane lei. (07)

■ Apartament 3 camere, Nicolina, D, 2/4, 2 balcoane, 80 milioane lei. (03)

4 CAMERE

■ Apartament 4 camere, Dacia, parter, D, bun pentru privatizare, 80 milioane lei, neg. (04)

■ Apartament 4 camere, D, Copou, 1/4, 45000 USD, neg. (03)

■ Apartament 4 camere, D, Nicolina, parter, 85 milioane lei, neg. (03)

■ Apartament 4 camere, Tătărași, D, et. 2, 127 milioane lei. (08)

■ Apartament 4 camere, Nicolina, D, la stradă, 7/8, 90 milioane lei.

■ Apartament 4 camere, Dacia, D, 3/4, 75 milioane lei, neg. (04)

■ Apartament 4 camere, Nicolina, D, 1/6, 105 milioane lei, neg. (02)

■ Apartament 4 camere, Alexandru, parter, D, 90 milioane lei. (02)

■ Apartament 4 camere, Frumoasa, D, parter, 90 milioane lei. (02)

■ Apartament 4 camere, Dacia, D, 6/10, 67 milioane lei, neg. (02)

CASE

■ Casă tip vilă, Mironeasa, P+1, 6 camere, cărămidă, acoperită cu tablă, 1800 mp, central, la sosea, toate facilitățile, 90 milioane lei, neg. (02)

■ Casă 5 camere, toate facilităile, din cărămidă, 400 mp, Crucea Roșie, 150 milioane lei. (02)

■ Copou, 4 camere, toate facilitățile, s.totală - 300 mp. (03)

■ Central, 4 camere, 1000 mp teren, cu toate facilitățile, 500 milioane lei. (04)

■ Gară, 2 camere+restaurant, 400 mp, toate facilitățile, 300 milioane lei. (03)

■ Vilă, P+1, 7 camere, garaj, semicentral, 750 mp, 620 milioane lei, neg. (02)

■ Casă 3 camere, 153 mp, Păcurari, 95 milioane lei, neg. (02)

TERENURI

■ Dancu, 5000 mp, 60 milioane lei, neg.

■ Pasaj Alexandru, 650 mp, 25 USD/mp.

■ Copou-Parcul Expoziției - 408 mp, intravilan, cu certificat de urbanism, titlu de proprietate, toate facilitățile, 45 USD/mp. (03)

■ Sf. Andrei - 190 mp, toate facilitățile, acces 2 străzi, 60 milioane lei, neg. (03)

SPAȚII COMERCIALE

■ Podu Roș - bar-cafe, 150 mp, lîngă strand, 600 milioane lei, neg. (06)

IMOBILIARE

VÎNZĂRI APARTAMENTE

1 CAMERĂ

■ Garsonieră, et. 3, Alexandru. Telefon 112229. (1003212)

■ Garsonieră, conf. I, baie cu cadă, telecablu, balcon închis, în str. Silvestru nr. 2, bloc L4-5, et. 2, ap. 23, vizavi de RATC. Telefon 032/143166. Preț 60 milioane. (1003466)

■ Apartament cu o cameră, et. 2, ap. 3, cu îmbunătățiri: faianță (baie, bucătărie, balcon), gresie (baie, hol, bucătărie), var lavabil, parchet, telefon Alcatel, telecablu, balcon închis, cartier Nicolina 1 (lîngă Gara Internațională). Preț 60 milioane lei, neg. Relații la telefon 032/225354, după ora 17,00. (1003240)

■ Garsonieră, 22 mp, et. 4, zona Alexandru cel Bun, întreținută bine. Telefon 253223, orele 17,00-21,00. (1003490)

■ Garsonieră, conf. II, et. 10 (ultimul), zona Podu Roș, (lîngă Liceul "Emil Racoviță"), preț 40 milioane lei, neg. Telefon 279337. (1554629)

■ Garsonieră. Telefon 156403. (1003404)

■ Garsonieră, et. 3, Bdul Poitiers. Preț neg. la fața locului. Relații la telefon 163190. (1003403)

■ Apartament cu o cameră, Hala Centrală, deasupra CEC, et. 2/6, 42 mp. Telefon 294017, între orele 20,00-22,00. (1003633)

2 CAMERE

■ Apartament 2 camere, zona T. Vladimirescu. Telefon 094/514630.

APARTAMENT 2 CAMERE

■ Apartament 2 camere, SD, conf. I, et. 2, excepțional, faianță integral în sufragerie, în bucătărie, în baie și în două holuri, balcon închis. Telefon 136383.

■ Urgent. Apartament 2 camere, conf. I, balcon închis, telefon Alcatel, telecablu, faianță baie-bucătărie, 52 mp, D. Preț neg. la fața locului, zona Autogară). Telefon 171856. (0798770)

■ Apartament 2 camere, SD, et. 3, lîngă Piața Nicolina. Preț informativ 60 milioane lei. Telefon 094/514620; 233352 - seara. (1003186)

■ Apartament 2 camere, D, et. 1/4, îmbunătățiri, 46 mp, în Bdul T. Vladimirescu (Podul de Fier). Preț informativ 85 milioane lei. Telefon 223542.

■ Apartament 2 camere, D, conf. I, et. 3/4, Dancu, bl. A10, ap. 10, sc. B. Preț neg., zilnic, după ora 15,00. (1003375)

■ Apartament 2 camere, SD, str. N. Iorga. Preț informativ 60-65 milioane lei. Telefon 230313.

■ Urgent. Apartament 2 camere, ND, et. 1, zona Tătărași - Flora, cu telefon, balcon închis, boxă subsol. Telefon 179280, orele 8,00-14,00.

■ Apartament 2 camere, ND, conf. II, Podu Roș, lîngă Liceul "Emil Racoviță", parter, telefon. Preț neg. Telefon 142778. (1003785)

■ Apartament 2 camere, D, et. 2/3, blocuri Păcurari, lîngă Spitalul CFR. Telefon 294017, între orele 20,00-22,00. (1003633)

■ Apartament 2 camere, SD, cu îmbunătățiri, parchet, balcon închis și beci, zona Nicolina. Preț 70 milioane lei, neg. Telefon 138030. (1003722)

■ Apartament 2 camere, D, urgent. Preț 45 milioane lei, neg. Bl. 25, sc. A, et. 1, ap. 7 - Tomești. Telefon 290035. (1003720)

3 CAMERE

■ Vînd apartament 3 camere, decomandat, etaj 2-Bacău. Tel. 034/157659. (BC-02.07.1998)

■ Urgent. Apartament 3 camere, D. Centrul Civic, Bîrlad. Telefon 032/142265.

■ Apartament 3 camere, D, et. 2/4. Relații la fam. Dumitru Ion, str. Atelierului 4, bl. B4-1, et. 2, ap. 1 (Bularga). (1003534)

APARTAMENT 3 CAMERE

Apartament 3 camere, deosebit, cu multiple îmbunătățiri, ultracentral, et. inferior, terasă 100 mp. Telefon 216773. Preț neg. la fața locului.

■ Apartament 3 camere, D, et. 1/8, Podu Roș (deasupra Alimentarei "Mercur"). Preț 135 milioane lei, neg. Telefon 132176. (1003195)

■ Urgent. Apartament 3 camere și garaj, Podu Roș. Telefon 133789. (1003703)

■ Apartament 3 camere, (Arcu - Magazinul NEST), conf. I, 7/9, D, îmbunătățiri, negociabil; sau schimb cu două apartamente 2 camere (exemplu Păcurari, Nicolina). Telefon 145878; 214606. (1003614)

■ Apartament 3 camere, D, cu faianță, al treilea rînd de geam, cartier Metalurgie. Telefon 173985 - fam. Burdea Dănuț. (192527)

4-5 CAMERE

■ Vînd urgent apartament 4 + 1 camere parter, "2 Babe". Tel. 424230.

■ Apartament 4 camere, conf. I, D, două grupuri sanitare, bucătărie foarte mare, zona Lunca-Cetățuii. Telefon 210295, după ora 18,00; 126068, pînă la ora 18,00.

■ Apartament 4 camere, instalație grup sanitar separată, gaz metan, spațiu aferent și loc garaj, zonă centrală - Podu-Iloaiei, com. Podu-Iloaiei. Telefon 749009. (1556079)

■ Apartament 4 camere, Centrul Civic. Relații la telefon 111121, orele 17,00-21,00. (1003475)

■ Apartament 4 camere, D, 100 mp, boxă 20 mp, 2 băi, 2 balcoane, cablu TV, interfon, telefon, 100 milioane lei fix. Telefon 159519 (orele 16,00-21,00) sau 094/593643. (0798662)

CUMPĂRĂRI

■ ACTIV cumpără în regim de urgență apartamente, case, terenuri, preferabil apartamente situate la parter, stradal, telefon 312936.

ÎNCHIRIERI APARTAMENTE

OFERTE

■ Apartament cu o cameră, central. Telefon 125035 (094616114). (1003679)

■ Închiriez apartament 2 camere, parter, Al. Decebal, bl. 26, sc. A, ap. 3 (spatele Poștei Podu Roșu). Condiții birouri, societăți sau cabinet medical. Alte informații la 033/22.15.38.

■ Ofer cameră mobilată unei persoane de condiție bună, educată, ordonată. Zonă liniștită cu verdeață. Tel 030/130764

Apartament 2 camere, Bdul Independenței, et. 2, liber din 15 octombrie 1998. Relații suplimentare la telefon 225103, după ora 17,00.

■ Apartament 2 camere, D, Copou, tv, cablu, frigider, telefon. Plata anticipat 6 luni în valută (lei). Telefon 134456, orele 10,00-20,00.

■ Primesc o fată în gazdă. Relații la adresă. Preț 200.000 lei/lună. Str. Luca Arbore nr. 10A, bl. 404, sc. B, et. 4, ap. 19 (vizavi de Centrul de Libării). (0798661)

■ Apartament 3 camere, mobilate, telefon, cablu, stare foarte bună, Centrul Civic. Telefon 212860. (1003476)

■ Apartament cu o cameră, B-dul Chimiei, parter, sc. C, bl. D2, ap. 3, lîngă sala de sport Grădinari, la stradă, cu plata anticipat pe 2-3 ani. Telefon 171336 (fam. Niță). (1003700)

■ Cameră semimobilată, pentru o fată. Telefon 118846.

■ Garsonieră, conf. I, et. 2, plata anticipat pentru un an calendaristic, Nicolina I, cablu, telefon, nemobilat. Telefon 131882. (1003199)

■ Apartament cu o cameră, mobilat, telefon, aragaz, frigider, curat, et. 3, zona Duvana, bun și pentru sediu firmă. Telefon 155224. (1003707)

■ Garsonieră, la Gară, mobilată, cu telefon, recent zugrăvită, cu gresie, faianță. Plata anticipat în valută. Telefon 118655. (1003636)

■ Primesc două fete în gazdă, nefumătoare, singure în apartament. Telefon 154536. Condiții deosebite. (0798795)

■ Apartament 2 camere, mobilat, cu telefon, zona Podu Roș. Plata anticipat în valută. Telefon 233623. (1003719)

■ Apartament 2-3 camere, pentru 2 luni. Telefon 136098, după orele 14,00. (1003796)

■ Apartament 3 camere, semimobilat, în Tătărași. Relații la telefon 175147. (1003387)

CERERI

■ Doresc să închiriez apartament cu două camere, mobilat. Telefon 032/251561

■ CĂUTĂM APARTAMENT 4 CAMERE, ZONĂ CENTRALĂ, PARTER SAU ET. 1 ÎN VEDEREA DESCHIDERII UNEI CLINICI PARTICULARE. CONTRACT MINIMUM 5 ANI. TELEFON 130157 ȘI 092-371887. (1003502)

SCHIMBURI APARTAMENTE

■ Apartament 3 camere, D, Păcurari (str. Culturii), et. 1, cu apartament 3-4 camere, mari, confort sporit, etaj intermediar, aceeași zonă. Telefon 161014.

■ Apartament 2 camere, Tecuci, str. 1 Decembrie 1918, bl. 121, ap. 36, et. 2, cu apartament 2-3 camere, în Iași. Telefon 036/819457; 032/179580. (0798818)

■ Apartament 3 camere, et. 1, ND, cu apartament cu o cameră și diferență. Telefon 163004, orele 14,00-20,00. (0798798)

■ Apartament 4 camere, et. 1, conf. I, D, cartier Dacia, cu două apartamente - unul cu 2 camere și unul cu o cameră (decomandate). Telefon 158619, ora 12,00-23,00. (0798797)

SPAȚII COMERCIALE

■ Vînd 2 spații comerciale Galați. Accept variante. Tel. 036/480911, după ora 16,00.

■ Spațiu comercial (magazin și birou) amenajat și apartament la parter cu toate aprobările, vad excelent, str. Primăverii nr. 11, bl. P1, sc. B, ap. 1, vizavi de Cafeneaua Sportivă, telefon, cablu. Preț 100 milioane lei fix. Telefon 230608; 094/645299; 094/645298. (1003514)

■ Clădire amenajată pentru producție simigerie-patiserie, cu cuptor pe vatră, gaz metan, aprobat proiect pentru instalația de gaze, autorizație de funcționare de la primărie. Telefon 092/588861. (1003761)

ÎNCHIRIERI - OFERTE

■ Spațiu comercial în zona Nicolina-CUG, cca 300 mp. Relații la telefon 155062; 222246. (1556090)

■ Hală pentru en-gros sau depozit. Relații la telefon 217307, zilnic, orele 8,00-22,00. (1003616)

■ Spațiu comercial, zona Tătărași, vad foarte bun, la linia de tramvai. Telefon 272760 sau 125722. (1003794)

CERERI

■ Se caută spațiu depozit + birouri - 300 mp. Oferim maximum 15.000 lei/mp. Relații la telefon 122102, orele 8,00-10,00; 20,00-22,00. (1003786)

VÎNZĂRI TERENURI

■ Vînd 2 ha. teren intravilan, sat Hîntești (Suceava), preț 50 milioane lei negociabil. Tel.031/550584 Bucecea și Gl. 036/469307. (1.3.)

■ Teren extravilan: 3,5 ha. arabil, 2 ha. vie nobilă, 1 ha. pădure, 0,2 ha. grădină, comuna Botești, Jud. Vaslui. Tel. 036/444831, 094560894.

■ Teren 680 mp Copou - Iași. Preț 70 milioane lei, neg. Telefon 032/222535 sau 094/648003.

■ 4.000 mp teren pentru casă și 6.000 m teren agricol la sosea, Poieni, com. Schitu-Duca, Iași. Telefon 140089. (1003107)

■ 1.100 mp teren, cabană beton, curent electric, apă, gaz, vie, pomi, izvor, zonă deosebită, Sărărie, 65.000.000 lei. Telefon 142792/094661910. (1003143)

■ 600 mp teren, zona CUG și 852 mp, zona Nicolina. Relații la telefon 114868. (1003080)

■ Urgent. Teren Bîrnova - 2.820 mp, la sosea, acces rețea electrică, telefon, zonă deosebit de pitorească. Telefon 211589. (1003099)

■ 3.200 mp teren la sosea - la 12 km de Iași (aproape de Gara Cristești). Preț neg. 25.000 lei/mp. Telefon 177420; 171494. (1003532)

■ 1.200 mp teren lîngă pîrîul Nicolina. Telefon 164509. (0798663)

■ Teren intravilan, sat Horpaz, com. Miroslava - 1.800 mp, posibilități curent 220 V - 380 V și telefon, 15.000 lei/mp. Telefon 177201. (1003565)

■ 342 mp teren construibil, certificat urbanism, Sos. Nicolina, la stradă. Posibile toate facilitățile. Telefon 177128. (1003377)

■ Ultracentral - teren cu casă, 450 mp, canalizare, telefon, excelent pentru firmă. Telefon 179840. (1003774)

■ 800 mp teren, zonă centrală, pe care este construită o hală pentru en-gros, service auto, cu suprafața de 200 mp, demontabilă, avînd toate condițiile. Relații la telefon 217307, zilnic, orele 8,00-22,00. (1003616)

■ 5.000 mp teren construibil (după baza C.R.R. - Valea Adîncă). Relații la fam. Corciu Gh. (1003709)

■ Teren, zonă centrală - 538 mp, apă curentă, canalizare, posibilități urgente telefon, gaz metan. Telefon 136346, orele 13,00-22,00. (1003627)

VÎNZĂRI CASE

■ Galați - vilă etaj, ultracentral, cu spațiu comercial la parter, gaze, încălzire centrală, ideală sediu firmă, reprezentantă, 180.000 USD. Tel. 036/ 471148.

■ Vînd sau schimb casă mare, 6.000 mp teren, dependințe, livadă Tg. Neamț, cu apartament 3 camere. Relații la tel. 033/216766.

■ Vînd vilă în Broscăuți, finalizată 70%, anexe, teren arabil -28 prăjini. Telefon 031/612163; 094/624335

■ Vînd gospodărie compusă din: casă, magazin, grădină și vie. Ocazie rară. Oraș Panciu, str. Soveja 150. Tel. 036/464586.

■ Iași - Casă, central, 6 încăperi, curent trifazic, gaz metan, stare foarte bună, dependințe. Telefon 214125. (0797044)

■ Casă 3 camere, gaz, parchet, garaj, cablu TV, baie, teren 543 mp. Preț neg. la fața locului - str. Nouă nr. 13 (cartier Moara de Vînt). Telefon 174172. (0798659)

■ Casă cărămidă, 3 camere, anexe, grădină, 400 mp, proprietate, zonă centrală, liniștită, ideală pentru vilă sau firmă - Sf. Andrei 26 - fam. Popovici. (1003690)

■ Pașcani - Casă 4 camere, cu apă, gaz, canalizare, într-o zonă bună a orașului. Prețul este negociabil. Telefon 138223. (0798666)

■ Convenabil, casă nouă, 3 camere, Tomești Deal (lîngă Poliție), posibilități gaz metan, 1.300 mp. Telefon 220664 sau la adresa: Tomești Deal - fam. Cupet. (1003197)

■ Casă și teren 1.000 mp, în Bucium, str. Ștefan Octavian Iosif nr. 25 (lîngă Plopii fără soț), Iași. (1003705)

■ Casă 4 camere, grădină 600 mp, pomi fructiferi, vie. Preț 130 milioane lei, neg. - Str. Fundacul Mircea 5. Telefon 172126; 145612. (0798831)

■ Casă în Vînători și 3.000 mp. Relații la telefon 219048. (1556086)

■ Pașcani - Casă cărămidă, 5 încăperi, 220 mp teren, toate facilitățile, ideal pentru locuit, excepțional pentru comerț, lîngă Hala Centrală Deal, str. Mihail Kogălniceanu nr. 26, cu bar și terasă berărie, negociabil la fața locului. Urgent. (1003612)

■ Casă - Aurel Vlaicu nr. 56, în construcție. Telefon 114330. (1003782)

■ Cantină-restaurant la DN Iași-Vaslui, la 35 km de Iași (apă, canalizare, 220V, 380 V, parcare). Ideal pentru popas, han etc. Telefon 035/361728. (1003623)

SERVICII UTILE

SC DIVERTIS SRL
EXECUTĂ LA COMANDĂ, DIN BRAD, STEJAR, TEI (USCAT): UȘI, FERESTRE, LAMBRIURI ETC.
TELEFON: 032/127640 (ATELIER);
☎ - 032/125821 (BIROU).

SAXON'S SRL
- STAMPILE ÎN 30 DE MINUTE (SUPORȚI COLOP, PLASTIC, LEMN);
- CĂRȚI DE VIZITĂ (DE LUX ȘI SIMPLE)
- PLASTIFICĂRI DOCUMENTE (MAX. A3)
- ÎNDOSARIERI DOCUMENTE (SPIRE DIN PLASTIC ȘI METALICE)
COMPLEX COMERCIAL ROND TRAMVAI TG. CUCU
☎ - 032/212257
FAX - 032/271521

SC TAGUS CONTOR ROMÂNIA SRL
OFERĂ ȘI MONTEAZĂ APOMETRE APĂ RECE ȘI CALDĂ (ȘI ÎN RATE) APROBATE METROLOGIC, AGREATE RAJAC ȘI R.A. TERMOFICARE.
GARANȚIE 2 ANI.
STR. RÂPA GALBENĂ NR. 2A
☎ - 032/112035

A.F. STAMATE
REPARAȚII FRIGIDERE CASNICE ȘI INDUSTRIALE, MONTAJ ȘI REPARAȚII MAȘINI DE SPĂLAT AUTOMATICE ȘI NORMALE, ASPIRATOARE, ROBOȚI DE BUCĂTĂRIE, BOILERE, RADIATOARE ȘI ALTE OBIECTE ELECTROCASNICE.
SE OFERĂ GARANȚIE 2 ANI.
☎ - 032/128925, 153409,
ZILNIC - NON-STOP
MĂ DEPLASEZ ȘI ÎN AFARA LOCALITĂȚII!!

SC ROTPUNKT CONSTRUCȚII SRL
- HIDROIZOLAȚII; - RENOVĂRI FAȚADE; - GRESIE ȘI FAIANȚĂ; - ACOPERIȘURI ȘARPANTĂ; - ALPINISM UTILITAR
☎ - 032/271742
ÎNCREDERE ȘI CONFORT!

ÎMPRUMUTURI RAPIDE,
COMISION
MINIM. GARANȚII AUR, ELECTRONICE, AUTO.
☎ - 032/230145.

SC "PALMIER" SRL
EXECUTĂ CAVOURI ȘI MONUMENTE FUNERARE ÎN IAȘI ȘI PROVINCIE LA PREȚUTIR AVANTAJOASE ȘI CU PLATA ÎN RATE.
☎ - 032/270722.

REPARAȚII ARAGAZE.
TELEFON 032/132141.

SC POLAR SERVICE SRL
REPARAȚII FRIGIDERE CASNICE ȘI COMERCIALE
PREȚURI ACCESIBILE!!!
OFERIM GARANȚIE.
PROGRAM 8,00-19,00.
TELEFON 032/220859.

FRIGIDERE
REPARAȚII LA DOMICILIUL CLIENȚILOR
GARANȚIE 2 ANI
☎ - 032/145523

SC 6M - FRIGIDERE CASNICE ȘI COMERCIALE DE ORICE TIP
- REPARAȚII LA DOMICILIU
- ÎNCHEIEM CONTRACTE DE ÎNTREȚINERE CU SOCIETĂȚI COMERCIALE
ASIGURĂM SERIOZITATE MAXIMĂ ȘI CALITATE LA CELE MAI MICI PREȚURI.
REDUCERI IMPORTANTE PENTRU FAMILII CU VENITURI MICI.
GARANȚIE: 2 ANI ȘI 4 LUNI
☎ - 251006 SAU 094-583866

INSTALAȚII SANITARE
-VÎNZĂRI APOMETRE (245.000 BUC.)
-SE ASIGURĂ MONTAREA CU PERSONAL AUTORIZAT
-MONTĂRI SETURI BAIE
-RACORDĂRI MAȘINI SPĂLAT
-SEPARAȚII
-ALTE REPARAȚII DE ORICE COMPLEXITATE
☎ - 032/127621, 220603

REPARAȚII FRIGIDERE LA DOMICILIUL CLIENTULUI.
GARANȚIE 2,5 ANI!!!
TELEFON 032/125452;
☎ - 032/124497.

SC "HADES" SRL
EXCUTĂ LUCRĂRI MONUMENTE FUNERARE DIN MOZAIC, MARMURĂ, GRANIT, PLĂCI COMEMORATIVE, RESTAURĂRI MONUMENTE ISTORICE.
TELEFON 094/201309

MEDICI DE FAMILIE!
INTRODUC PE DISCHETE, LISTELE DE PACIENȚI.
URGENT, PROFESIONAL ȘI IEFTIN.
☎ - 233062, ROBOT NR. 2500.

MESAGERIE ELECTRONICĂ VOCE/FAX
GRATIS PENTRU PERSOANELE CĂRORA LE LIPSEȘTE UN ROBOT TELEFONIC, UN TELEFON SAU UN FAX.
☎ - 233062.

ȘARPANTE, ÎNVELITORI, HIDROIZOLAȚII.
MATERIALE AUTOHTONE SAU IMPORT.
☎ - 032/174340.

SC "GR. ENGINEERING" SRL
EXPERTIZARE, PROIECTARE, EXECUȚIE, RESTAURĂRI ȘI CONSOLIDĂRI CONSTRUCȚII
PREȚURI PROMOȚIONALE!
☎ - 032/177211

ATELIER AUTORIZAT
EXECUTĂ PENTRU POPULAȚIE ȘI ÎNTREPRINDERI (ȘCOLI, CĂMINE) URMĂTOARELE LUCRĂRI:
- ACOPERIȘ TABLĂ, ȚIGLĂ, IZOLAȚIE+HIDROFUGĂ
- LUCRĂRI DE LĂCĂTUȘERIE, CONFECȚII METALICE
- ZUGRĂVELI, VOPSITORII, FAIANȚĂ, LUCRĂRI ÎN ALUMINIU.
PLATA SE FACE ÎN NUMERAR SAU VIRAMENT. PREȚURI AVANTAJOASE. TELEFON 032/219552.
☎ - 032/219552

SC "MONDEON" SRL
- APOMETRE 1/2 - 219.999 LEI/BUC.
- SE ASIGURĂ MONTARE ȘI SIGILARE
- RACORDĂRI MAȘINII SPĂLAT
- MONTĂRI SETURI BAIE-BUCĂTĂRIE
- RK SUBSOLURI ȘI INSTALAȚII DE ORICE COMPLEXITATE.
TELEFON 094-593633.
OFERIM GARANȚIE!

FUNDAȚIA "SF. SPIRIDON"
EFECTUEAZĂ, CU PERSOANE AUTORIZATE, ÎMBĂLSĂMĂRI LA DOMICILIU, ZILNIC, LA ORICE ORĂ.
PREȚ: 100.000 LEI.
TELEFON 032/142730 (INT. 136 - DIMINEAȚA)
032/279822 - SPIRIDON COSTEL (DUPĂ ORA 15,00)

SC ARON COMPANY SRL
- FIRME LUMINOASE
- BANNERE
- COPERTINE
- PANOURI PUBLICITARE
- IMPRIMĂRI SERIGRAFICE PE ORICE SUPORT.
☎ - 092-242111.

SC PROTEHNIC SRL
STR. 13 DECEMBRIE NR. 1
TEL/FAX: 032/124439
- ÎNTREȚINERE PENTRU ORICE TIP DE ECHIPAMENT SAU SISTEM DE AUTOMATIZARE
- CONSULTANȚĂ ÎN DOMENIU, PENTRU ORICE TIP DE LUCRARE DE AUTOMATIZARE
- REPARAȚII ECHIPAMENTE DE AUTOMATIZARE ÎN LABORATORUL PROPRIU SAU LA BENEFICIAR
- MONTAJ, INSTALARE ȘI PUNERE ÎN FUNCȚIUNE PENTRU SISTEME AUTOMATIZATE
- MODERNIZARE DE SISTEME ȘI LINII EXISTENTE PRIN INTEGRARE DE ECHIPAMENTE DE AUTOMATIZARE PERFORMANTE
SERVICE APARATURĂ MEDICALĂ

SC TITI FRIG SRL IAȘI
- REPARAȚII FRIGIDERE CASNICE ȘI COMERCIALE
- DISTRIBUIM AGREGATE FRIGORIFICE CAPSULATE ȘI FREONI DUPONT LA PREȚURILE CELE MAI MICI
- EXECUTĂM LUCRĂRI P.R.A.M.
OFERIM GARANȚIE.
TELEFON 032/142110 (INT. 514);
032/233200.

AUTO MOTO

Autoturisme Românești

■ Vînd Dacia 1310, an '87, stare impecabilă, (merită văzută!!!), pret 13,5 milioane negociabil. Tel. 648025.

■ Vînd Dacia 1310, 1994 - 12, stare exceptională cu îmbunătătirile: trapă, alarmă, jenti Mg., eleron, pret negociabil. Tel. 092425810.

■ Dacia 1300, cu elemente de 1310, C.I., schimbat complet fată în 1993, stare foarte bună de functionare. Pret negociabil. Telefon 221733.

■ Urgent Aro 244, an fabricatie 1989, înscris în circulatie 1993, perfectă stare de functionare, pret negociabil. Relatii la telefon 035/457063, între orle 19,00-21,00. (1003800)

■ Dacia Break 57.000 km. Telefon 094507780 - Iasi. (1003630)

■ Urgent, Dacia 1310, an fabricatie 1989, sat Chicerea Tomesti, familia Diaconu Stefan. (192528)

■ Urgent, Dacia 1300 cu 1310, reparatie capitală (motor si caroserie), an fabricatie 1977. Pret negociabil 10,5 milioane lei. Telefon 220047. (1003718)

■ Aro 10, foarte avantajos, negociabil. Telefon 111712. (0798668)

■ Dacia papuc carosat culoare alb 13, nou, la pret avantajos. Telefon 232830. (1003775)

■ Urgent, Dacia Nova, an fabricatie 1996 august, 38.000 km la bord, culoarea alb B. Pret negociabil. Relatii la telefon 158583. (0798790)

■ Dacia 1300 în star bună. Telefon 171042. (1003380)

■ Dacia 1310, an fabricatie 1987, arată si functionează ireprosabil. Relatii la telefon 163978 sau 094/523422.

■ Dacia 1310, fabricată în 1987, pret negociabil. Telefon 222088, orele 16,00-20,00. (1003558)

■ Urgent, autoturism Dacia 1300, stare de functionare si aspect foarte bune. Pret negociabil. Telefon 032/231878. (1003185)

■ Dacia 1410, alb 13, 1994, excelentă, negociabil. Telefon 233442; 092392089. (1003177)

■ Dacia papuc 1304, an fabricatie 1995, 26 milioane lei, negociabil. Telefon 221291. (128132)

■ Dacia 1310 - an fabricatie 1981, stare de functionare impecabilă. Telefon 219658. (1003462)

■ Dacia break 1410, alb 13, an fabricatie 1991; Dacia break 1310, rosie, an fabricatie 1989. Stare bună de functionare. Telefon 270737; 230192. (1003533)

■ Dacia 1300 neînmatriculabilă în stare de functionare. Telefon 122486. (1556087)

Autoturisme Import

■ Vînd RENAULT 18 - an fabricatie 1981, motor = 1647 cmc, neomologat, pentru piese de schimb. Tel. 145824, după ora 16.00.

■ Vînd Ford Escort Break, fabricatie august 1996, neînscris, 26.000 km, EURO2, ABS, SRS, 2xAIRBAG impecabil. Accept variante. Tel. 034/11.60.68, mobil 094-527954.

■ Vînd Renault Diesel înmatriculat + motor rezervă. Pret convenabil, negociabil. Relatii la telefon 174, comuna Cretesti, judetul Vaslui.

■ Vînd Audi 80 Diesel, an fabricatie 1989, pret 8.500 DM, consum 6 l/ 100 km, înmatriculat persoană fizică. Tel. 034/13.62.18.

■ Vînd PEUGEOT J5 Diesel 1991 si FORD TRANSIT Diesel, punte spate cu roti duble, 1989, ambele înmatriculate persoană fizică, iunie 1998. Tel. 034/26.30.92, 034/26.21.09.

■ Vînd OPEL KADETT 1.3, an fabricatie 1987, pret 5.200 DM. Relatii la tel. 034/11.85.88 sau 094-543688.

■ Vînd Ford Tranzit, an fabricatie 1998, 1,5 tone, motorină, consum 8 l/100, pret 11.000 DM negociabil. Tel. 15.53.01.

■ Vînd; MITSUBISI PAJERO, 2,5 TURBO DIESEL, fabricatie 1984, full options, pret 21.300 dolari. tel. 092-211280.

■ Vînd OPEL KADET BREAK '84, benzină, neînmatriculat sau dezmembrez. Tel. 034/18.82.03, seara.

■ Vînd Opel Rekord Diesel, omologat, an fabricatie 1986, stare perfectă de functionare. Tel. 036/476848.

■ Fiat Ducato în perfectă stare de functionare, an fabricatie 1985; motor Diesel 2500 cmc; 1,2 t, pret 7.500$. Autovehiculul este vizibil în Auto Service Păcurari, relătii la telefon 212756. (1003618)

■ Renaul Trafic cs. 1700, an fabricati 1987, benzină, aspect si functionare ireprosabile, pret convenabil. Telefon 094538691. (1003594)

■ Opel Kadett Caravan, 1,6 i, catalizator, fabricat 1990, înmatriculat recent, pret negociabil. Informatii 032/217497; 092/348599. (1003478)

■ Opel Rekord si Dacia 1300 (2 bucăti) neînmatriculabile, preturi negociabile Telefon 092/389158. (1555922)

■ VW Passat 1.800 cmc, an fabricatie 1992, aer conditionat ABS, servo directie, catalizator, culoare alb, 108.000 km. Pret 7500 USA, negociabil. Telefon 092/238636; 032/213307. (1003025)

■ Daewoo Espero. Telefon 032/765355 sau 092371617. (1003548)

■ Urgent, Volkswagen Jetta de tip 2 în două portiere. Pret 4.500 DM. Telefon 225467 sau 092-379998, 177740, după orele 20,00. (1003132)

DIVERSE

OFERTĂ SPECIALĂ

■ Aducem la comandă orice tip de masină din Germania. Tel. 034-116713, 094-584024.

■ Vînd izoterme: 3,5 tone "Frumoasa Americană" si 7,5 tone "Saviem". Telefon: 034/17.02.80, 034/14.80.88.

■ Vînd Oltena 11 RM, an fabricatie 1996, număr nou, perfectă stare de functionare. Tel. 094-645318.

■ Vînd autotractor Raba, în perfectă stare de functionare, pret 30.000.000 lei, negociabil. Tel. 094-645318.

■ Vînd camion + remorcă 3 axe Raba, an fabricatie 1993, motor nou, 165.000.000 negociabil sau remorcă 3 axe, 55.000.000 negociabil. Tel. 094-64.53.18.

■ Vînd TV 35 AI sasiu, cabină + interior nou, perfectă stare de functionare, motor Brasov, 30.000.000 negociabil. Tel. 094-645318.

■ Vînd Raba cisternă produse petroliere, nr. noi, RAR, pret negociabil; cumpăr TIR + remorcă marcă straină, după 1989. Tel. 039/618107 sau 092/362474.

■ Vînd TV frigorific, motor Brasov, an 1992, Diesel, stare tehnică și estetică exceptională, 35 milioane lei sau variante. Tel. 092417262.

■ Vînd tractor U 650 românesc, import Germania, motor Renault 21, 1988, motor + cutie Dacia în 4 trepte (Germania). Tel.036/421124, 036/481413.

■ Dezmembrez VW. Transporter Germania. Vînd Ford Siera înmatriculat un an, ireprosabil, 13 milioane lei. Tel. 036/474127, 094880505.

■ Vînd RABA bena cereale, an 1991, CI, cabină tip nou, stare perfectă. Relatii la telefon 162, Lipovăt, Vaslui.

■ Vînd autoutilitară Mercedes MB100D în perfectă stare de functionare, an de fabricatie 1991. tel. 094-645318.

■ Vînd autoutilitară Saviem 7.5 , carte identitate, numere noi + tractor U - 650 nr. noi sau schimb variante. Tel. 991530346 Beresti, după ora 17,00. (GL - 2500.1.1.)

■ Tractor DT 445, reparatie capitală. Relatii la telefon 032/136334; 092301299. (1003609)

■ Combină "Gloria C12", masă 4,20 m, fabricată 1995, perfectă stare. Pret 200 milioane lei, negociabil. Accept si alte variante de plată. Relatii la telefon 26 - oficiul Tibănesti, judetul Iasi sau 094/887319 si 092/320166. (1003756)

ARO

■ S.C. vinde din stoc și la comandă autoturisme și piese schimb noi din gama Aro. Telefon 210453. (1003499)

■ Motocicletă Jawa 3,50 cmc si motoretă Mobra. Telefon 127241, după ora 18,00. (1003474)

■ Autoutilitară Ford Tranzit Diesel, an de fabricatie '92, 67.000 km. Pret 12.000 dolari inclusiv TVA. Telefon 213710. (1003454)

■ S Urgent, elevator hidraulic auto 2,5 T.E., nou, omologat ISCIR (după ora 16,00). Telefon 234004. (1003680)

PIESE

■ SC CARSERO SRL vinde PIESE AUTO IMPORT second hand - Renault, Citroen, Peugeot, VW - AUdi, FIAT, Opel, Ford etc. - prin depozitele din Bacău, sat Sarata tel. 034-154587 si Iasi, B-dul Chimiei 2 Bis, tel. 032-123687.

■ SC CARSERO SRL vinde PIESE AUTO IMPORT second-hand - Renault, Citroen, Peugeot, VW - Audi, Fiat, Opel, Ford etc. - prin depozitele din BACĂU, sat SARATA, telefon 034/15.45.87, 092.509.309 si IASI, bd. Chimiei 2 Bis, telefon 032/12.36.87.

■ Motoare si cutii viteză Diesel VW Transporter, Passat si Golf Germania cu vama achitată. Tel. 036/474127, 094880505.

■ Piese-caroserie Opel Kadett 1.3, benzină, chiulasă Renault, benzină, piese motor Mitsubishi 1,2-1,4, piese motor Volkswagen 1,6 Diesel. Telefon 172098.

CUMPĂRĂRI

■ Cumpărăm autoturisme import avariate si neînmatriculabile. Vindem piese originale noi și second-hand. Sigur și rapid! Oferim SERVIS complet într-un singur loc: AUTO ROLLA Buzău, lîngă Sheel. Sunati acum: 038/710.848, 720.186, 094.816.113.

■ Autoturism marcă străină, cu numere noi, carte de identitate, persoană fizică, unic proprietar, capacitate cilindrică pînă în 1.600 cmc, an fabricatie după 1986, în stare perfectă de functionare, ofer 24 milioane lei, nu accept intermediari. Telefon 179585, după ora 16,00.

■ Urgent ax came (eventual chiuloasă cu totul) pentru Peugeot-Diesel 305, an fabricatie 1981, 1600 cmc. Telefon 296118. (1003768)

CENTRE PRELUARE ANUNȚURI

FLORA - Tătărași

Oferă:

- carne, preparate din carne
- lactate, specialități, dulciuri
- pîine, produse de panificație
- băuturi alcoolice

Cele mai mici prețuri! Calitate garantată!

Program: luni-vineri 6.00-20.00, sîmbătă 7.00-15.30; duminică 8.00-14.00
Str. Vasile Lupu nr. 110, tel. 032/175094

ORIGINAL - Dacia

Oferă:

- preparate din carne
- lactate, dulciuri
- pîine, patiserie
- produse de cofetărie

Program: NON STOP
Str. Vitejilor, bl. 3808, tel. 032/250879

VAMA VECHE - Gară

La intrarea în magazinul
SC SOMETCHIM SA (partea stîngă)

Magazin universal

Program: luni-vineri 8.00-16.00 sîmbătă 8.00-12.00
Situat la intersectia dintre strada Gării și Străpungerea Silvestru.

ARIO - Păcurari

comercializează:

- covoare, mochete, festonat covoare și mochete
- confectii blană și piele naturală
- îmbrăcăminte
- stofe mobilă și perdele

Produse de calitate cu plata în rate!

Program: zilnic 8.30-20.00; sîmbătă 9.00-17.00, duminică închis, luni 10.00-20.00
Bd. Păcurari 142, bl. 555, tel. 032/103308

ELGINA - Alexandru cel Bun

CASA DE AMANET

Oferă:

- preparate din carne
- lactate, pîine, băuturi alcoolice
- zahăr, ulei, ouă, făină, dulciuri
- produse pentru curătat și uz casnic

Prețuri minime!

Program: luni-vineri 7.00-20.00; sîmbătă 7.00-14.00; duminică 8.00-14.00
Bd. Al. cel Bun nr. 44, tel. 032/152070

AVALLON MUSIC

vinde en-gros si en detail:

- casete audio si CD originale WARNER, BMG, SONY, POLYGRAM, EMI
- casete audio și video NEÎNREGISTRATE TDK, SONY, RAKS, BASF, SAMSUNG
- aparatură electronică (5-10% comision)
- CD recordabile, diskete, soft
- XEROX 300/A4, 600/A3

PROGRAM: zilnic 8^{00}-20^{00}, sîmbăta: 9^{00}-18^{00}, duminica: închis
Tg. Cucu (blocul cu coloane), tel. 032/175838, 270718

C.M.V.- Podu de Piatră

Oferă:

- produse alimentare, dulciuri, băuturi alcoolice
- cosmetice
- instalații sanitare, căzi, aragaze

Bun gust și calitate la prețuri atractive!

Program: luni-vineri 6.00-21.00; sîmbătă 7.00-21.00; duminică 8.00-13.00
Complex Podu de Piatră, tel. 032/135598

1001 Articole - Menaj - Podu Ros

S.C. METALO-CHIMICE S.A.
Magazinele C.130 și C.131

Comercializează:

- obiecte de uz casnic
- veselă și obiecte de menaj
- electrice și electronice

Program: luni - vineri 8.00 - 20.00; sîmbătă 8.00 - 16.00

Oferta săptămînii: tehnică de calcul - birotică

O imprimanta buna la toate:

EPSON

prin

QUARTZ MATRIX

Centru autorizat de distributie si service EPSON
Bd. Stefan cel Mare 10bis, Casa Modei, et. 2
Tel: 217248, 217258, Fax: 217262
qmatrix@quartzmatrix.ro

RADIX

Viitorul în miscare...

HEWLETT PACKARD Reseller Plus

BICC Brand-Rex MILLENNIUM Structured Cabling Systems

COMPAQ

Microsoft Certified Solution Provider

* Bd. Copou nr. 3, et. 2, cam. 205 -215, Tel/Fax: 212453, 216532
* Str. Sararie 6, etaj 1, Tel/Fax: 230676, 230682
P.O. Box 123, www.radix.ro

EPSON
Imprimante
scannere
consumabile
service

IBM Business Partner

Konica
Copiatoare
multifuncționale
consumabile
service

Soluții integrate pentru problemele Dvs. !

QUARTZ

US UNITRADE SYSTEMS

Magazinul Quartz, bd. Independentei Y1-Y2,
tel.: 032/216412, 216413, 146152; fax: 032/216412 mobil: 094-545026

SPRiNT COMPUTERS

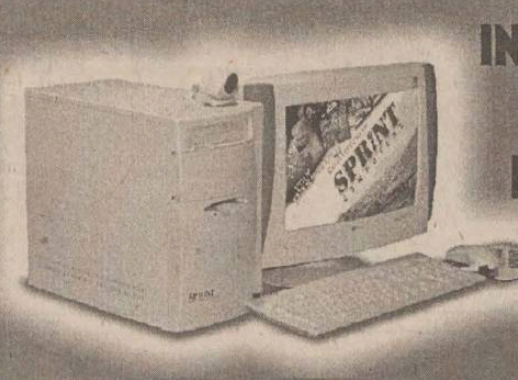

Oferte speciale
World Cup 1998

your password for tomorrow

INTEL PENTIUM 166/200/233MMX 499/549/599$
INTEL PENTIUM II 233/300Mhz - 899/1149$
Monitoare (numai cu sisteme WorldCup în limita stocului)
GOLDSTAR 14"- 139$ PHILIPS 104B, 14"- 164$
SAMSUNG 15" - 182$ PROVIEW 17" - 299$
LG Studioworks 17" - 499$
Pret fara TVA. BONUS

Certificat ISO 9002
Str. Gh. Ghibănescu nr.1 Tel: 032/ 211.381

Universal RX

Proiectare, execuție, service
REȚELE CALCULATOARE
CABLARE STRUCTURATĂ

Microsoft Authorized Dealer — software personal calificat
Canon Official Dealer — imprimante jet si laser, copiatoare, faxuri
HEWLETT PACKARD Authorized Reseller — imprimante jet si laser, consumabile, plottere
SALIENT Master V.A.R. — calculatoare Pentium MMX, 6x86 M2, Pentium PRO, K6, Pentium II

Vânzări în **RATE !**

Str. Grigore Ureche nr. 3, Tel / Fax: 212 660, 217 254

OMNIUM

Tel: 145993-magazin, 216528-fax, 213027-sediu E-Mail: omnium\mail.dntis.ro

CALCULATOARE • COMPONENTE • IMPRIMANTE • COPIATOARE • COMPONENTE MULTIMEDIA • SOFTWARE

CEA MAI BUNĂ OFERTĂ A ANULUI !!!
(De pînă acum ...)

SUNATI - NE PENTRU A AFLA *NOILE* PRETURI !!!

---

le modèle
Sf. Lazăr nr. 53
Tel./fax 239003

calculatoare
imprimante
rețele
faxuri
copiatoare
aparatură foto

Ultra PRO — Canon
Hewlett Packard — IBM
Seikosha — EPSON

POSIBILITATE DE PLATĂ ÎN RATE FĂRĂ DOBÂNDĂ!

SERCOM

Vrei un Pentium?
4.690.000!!!
TVA inclus
ĂSTA-I PREȚUL!

Tel: 231001, 239396, 122589
B-dul N. Iorga, nr.46

LIVIUS

Microsoft Certified Dealer

În lumea calculatoarelor aveți nevoie de un prieten !

LIVIUS Iași, str. Fătu nr. 1A, tel/fax: 032 - 11.22.21, 11.59.22, http://www.livius.ro, e-mail: livius@livius.ro

---

AVICENA COMPUTERS

Facilități de plată în RATE şi LEASING
Inscripționări CD
Execuție rețele cu echipamente de brandname: 3Com Bay Networks
Distribuitor autorizat: TARGA LEXMARK
IAŞI, Bd. Stefan cel Mare nr. 10 E-mail:avicena@mail.dntis.ro, http://home.dntis.ro/~avicena/
TEL:032-217961 FAX: 032-213047 GSM: 092-371107

---

dtk ACE COMPUTERS

Importator & distribuitor autorizat DTK Computer

Distribuitor DTK Computer

Canon

HEWLETT PACKARD Authorized Reseller

Microsoft Certified Dealer

EPSON

Iași, str. Grigore Ureche, bl. W. Mărăcineanu
tel./fax 032/213122, 213130

INFOSERVICE

"AGER" ⟹ ISO 9002

IBM 233 MMX 6x86	5.500.000 LEI
PENTIUM 200 MMX	5.860.000 LEI
PENTIUM 233 MMX	6.200.000 LEI
PENTIUM II 233 MMX	7.900.000 LEI

Mb VX PRO II MMX, HDD 2.1 Gb, 16 Mb EDO RAM, Video Card 1 Mb, Monitor 14" Digital

IMPRIMANTE, Canon, Seikosha, HP

"CONTGEN" Program performant de contabilitate

COPIATOARE MINOLTA Second Hand

PRETURILE INCLUD TVA

PLATA IN RATE

10% avans 12, 24 rate prin BANCA

$$ Nou pentru Societati Comerciale - 40% avans si 3 rate lunare, fara dobinda

Bd. COPOU nr. 4 Tel./Fax: 211745/144718

THE DOCUMENT COMPANY
XEROX

☑ copiatoare alb-negru și color
☑ sisteme de copiat planșe
☑ plottere, imprimante
☑ faxuri, masini de scris electronice
☑ consumabile și piese de schimb
☑ service în garanție și postgaranție
☑ service total

GIROS COMPANY
Iași, Str. I. C. Brătianu 20-22
☎ 032/210.872

SYSCAD Tel. 032 213785 Fax 032 217166

UPN Intel TX+Intel 166MMX+32MB=2.600.000
UPN Intel TX+AMD K6 233+32MB=2.530.000 !!
Filtru monitor ECO =54.000
*Placa sunet 3D =165.000 * Diskette 3M = 4.400*
Suport tastatura = 130.000
*Joystick P5+CD =95.000 * Zip Disk =160.000*

REL COMPUTER

Distribuitor autorizat
LG EPSON LANIER
Calculatoare, imprimante, copiatoare
Case de marcat , cîntare electronice, consumabile
Iași, Șos. Arcu nr. 12, Bl. Z18, tel./fax 032-214190

- CALCULATOARE
- IMPRIMANTE
- CONSUMABILE

în RATE și LEASING

elcom INTERNATIONAL
societate ROMÂNO-GERMANĂ
dealer EPSON
Iași, str. C. Negri nr. 4, tel. 032 / 217233, 217903

Noi sintem solutia optima pentru dvs. !

6x86 166 Mx
5.244.000
(TVA Inclus)

TONER

piese de schimb // service pentru imprimante jet sau laser

RATE! hîrtie pentru copiator și imprimantă, calc A4 / A3

Copiator OCE 2075 A4/A3, 22 copii/minut, ZOOM **6.500.000** (TVA inclus)

ZACH & SON
21.98.85
14.58.22
21.16.17

ZACH & SON 219885 145822 211617

Pentium 200 MMX	4.450.000 lei
Pentium 233 MMX	4.750.000 lei
Monitor 14" SVGA color	1.550.000 lei
Imprimantă Seikosha SP 2400, A4, 9 ace	2.350.000 lei
Imprimantă Olivetti JP - 190, A4, color	2.150.000 lei

Preturile includ TVA.

Sistemul include: Minitower Case 200 W, HDD 2,8Mb VX Pro 256 K, 16 Mb RAM, FDD 3,5" 1,44 Mb ALPS, Video Card 1 Mb SIS, Cooler, Tastatură Win 95, Mouse.

---

auto technic
B-dul Păcurari nr. 589 (fostul Coleus), tel. 219291
B-dul Independenței (vis-a-vis de NIPPON), tel. 213101

● Calculatoare ● Imprimante ● Consumabile

NOU Plata în RATE!
12-24 rate, cu sau fara avans

Oferta specială !

Cyrix 6x86 233 MMX ... 5.530.000 lei
AMD K6/266 MMX ... 6.025.000 lei New
Pentium II 233 MMX ... 7.990.000 lei
Intel Pentium 233 MMX ... 6.310.000 lei
Imprimantă Canon BJC 250 ... 1.850.000 lei
Boxe active 300 W - Sub Woofer ... 621.000 lei
1 - 3 ani garanție *TVA inclus*

STOC NOU - Second hand
AGER 386 - SX/20, ISA, 4/40; 12" VGA Color ... 1.250.000 lei
AGER 386 SX/20; ISA, 4/40; 14" VGA Color ... 1.500.000 lei
SN 386 SX/20, ISA, 4/120, 14" SVGA Color ... 1.600.000 lei
486 DX 2/66, ISA, 8/120, 14" SVGA Color ... 3.150.000 lei
6 luni garanție *TVA inclus*

RomUS
TRADING & DEVELOPMENT

RD computers

Calitate negru pe alb

Tel. 210.492

Vînzări

TABLĂ ZINCATĂ

Calitatea I SIDEX - 0,4x1230x2000. Telefon 032/125266; 032/239436.

BIJUTERII AUR

Verighetă, lanț (4,5 g). Aur prelucrat, de 14 K. Preț 100.000 lei/g. Telefon 175508.

COLECȚIE DE TIMBRE

Colecție de timbre românești neobliterate, inclusiv colițe, la preț de catalog (perioada 1969-1987). Telefon 094/564446.

STORCĂTOR BRAUN

STORCĂTOR DE FRUCTE BRAUN. TELEFON 175508.

BOFA

TRUSĂ COMPASURI BOFA. TELEFON 175508.

ROTRING

TRUSĂ ROTRING (4 STILOURI ȘI 3 REZERVE); TRUSĂ ȘABLOANE LOGAREX. TELEFON 175508.

RICHTER

TRUSĂ COMPASURI RICHTER. TELEFON 175508.

■ **Mașină de spălat Albalux 7.1. Telefon 175508.**

■ Vînd mese de biliard noi cu placă de marmură sau înlocuitor, sistem cu fise și la oră, accesorii, mobilier birou. Transport. Prețuri fără concurență. Telefon 094/580068; 030/441184; 030/442724. (128669)

OALE INOX ȘI SERVICIU DE MASĂ

Set 6 oale inox (cu capac inox) și serviciu de masă "Jena" (6 persoane) - 44 piese - Franța. Telefon 129521.

■ Bicicletă SPUTNIK. Stare bună de funcționare. Relații la telefon 761354.

■ **Pătuț din lemn stejar, stare foarte bună, preț negociabil. Telefon 164248.**

MORI DE CEREALE

Cele mai performante instalații la prețuri minime. Diagrame. Reparații RK și RC. Asistență tehnică. Consultanță gratuită. Telefon 094/205599. (0798125)

■ **Rucsac cu cadru metalic (RFG), mașină de scris "Erika". Telefon 210295.**

■ **Mobilă tineret, model pentru export și garnitură mobilă pentru copii (paturi suprapuse). Telefon 210295.**

■ **Instalație gaz metan (butelie și accesorii) pentru autoturism. Telefon 217091.**

■ **Mașină de cusut "Sanda", patine cu rotile "Roller" pentru copii, 10 ani (cu protecții și cascheță), trusă "Rotring", șabloane "Staedtler", căsuță "Barbie" pentru copii. Telefon 210295.**

■ SC ELGINA SRL vinde convenabil o orgă. Relații la telefon 152070.

■ Pompe volumetrice noi, pentru dozatoare FRESCO sau MAGIC, Italia. Preț foarte avantajos. Telefon 032/170209; 094/630282.

■ Ofer contract închiriere spațiu cu dozator de bere în Pașcani - Hala Centrală. Telefon 032/765355 sau 092371617. (1003548)

■ Telefon "Philips Fizz" - 1.000.000 lei. Telefon 092/352800. (1003477)

■ Spray contra ejaculării rapide, medicamente potență, afrodisiace, prezervative speciale, perle, inele, striuri. Telefon 01/6376273; 092/342628; 092/342629.

■ Garaj beton de tip "Somaco", cu uși metalice și trei plăci fundație beton armat. Transportabile. Telefon 144044. (1003572)

■ (închiriez) ecograf "Hitachi" cu doi transductori - liniar și convex, cu printer Polaroid alb/negru, puțin folosit. Telefon 032/212585, orele 20,00-20,30.

■ Abric; butelii aragaz; fișet pentru arme. Telefon 160748. (1003602)

■ Abric, 250 mm, cu circular, freză, dispozitiv de cepuit, cuțite de schimb, 220-380 V. Telefon 033/734547; 032/117517; 018/613125.

TABLĂ ZINCATĂ

SIDEX Galați, 0,4 mm, 1000x2000, 55.000 lei/coala, tablă decupată (toate dimensiunile) la comandă. Telefon 177745, fax 173411, mobil 092389114. (1003382)

■ Aparat pompare tractat (APT), pentru irigații. Telefon 175100; 122835. (1003777)

■ GSM Pioneer RCC-D700 cu clăpiță, în stare perfectă de funcționare plus acumulator 220W - 1,4 milioane negociabil. Telefon 094/517052. (1003773)

OFERTĂ SPECIALĂ

SC vinde: tablă aluminiu toate dimensiunile 0,4; 0,5; 0,7; 0,8; 1; 1,2; 1,4; 1,5; 2; 3; 5 mm, tablă aluminiu striată 2,5; 3; mm, stuco 0,7; 0,9 ; cutată 0,5; 0,8 profil firmă luminoasă, cornier aluminiu, toate dimensiunile. Tel./fax: 034-117883.

■ Calitate super în SECOND HAND (îmbrăcăminte). Investiție sigură pentru începători! Încălțăminte sport copii - nouă. 01/252.40.62.

■ **Vînd pianină perfectă stare. Placă bronz. Tel. 17.08.77.**

■ Vînd haine second-hand, 7.000 lei/Kg. Telefon 031/512778

■ Cură de slăbire eficientă! 5 kg minus în 10 zile, fără înfometare, fără transpirație, fără febră musculară. 50.000 lei/zi. Telefon 092/317671. (1003631)

■ Vînd utilaje tîmplărie universală toate operațiile, tip Roman plus șlaif, compresor, 60.000.000 negociabil. Telefon 031/525632

■ **Vînd mașină înghețată italiană, marca Gelamat, trifazică, 2 cuve, fabricație 1994. Relații la tel. 094-567839 sau 034/122136.**

■ Vînd mașină universală tîmplărie, boiler electric 100 L și mașină de tricotat 360 ace, electrică. Tel. 092-318044.

■ Vînd 1500 kg grîu din comuna Văculești. Tel. 036/456441.

■ Vînd Dentior 5 cu scaun și compresor. Tel. 036/471354, 469488.

■ Vînd pui Rottweiler, montă bună, pedigree, vaccinați, deparazitați. Informații la tel. 036/453891, după orele 16,00

■ Rochie de mireasă, model unic, adusă din Italia, mărimea 44. Preț 600.000 lei. Telefon 166344.

■ Dozator (5 capete - posibilitate; cap - bere) tip Habco - american și 2 tuburi oxigen 22.000.000 lei - negociabil. Telefon 039/671635, după ora 18,00. (1003629)

■ Landou două piese, preț negociabil. Telefon 111627. (1003640)

■ SC Elgina SRL vinde fai în stare bună de funcționare și alarmă pentru mașină. Preț informativ 1.200.000 lei (ambele). Telefon 152070.

■ Aparat de sudură și abric fără motor. Telefon 222624. (128137)

■ 10,6 gr. aur dentar și calculator SINTEZ. Telefon 270809. (1003795)

■ Vitrină frigorifică, model deosebit, Germania, fabricație '95 și rafturi magazin, complet echipate cu sticlă. Telefon 272760 sau 125722. (1003794)

■ Echograf "Siemens Sonoline" SL, două traductoare, print, adaptor Dopler - ECG, 140 taste menu - Pașcani, telefon 763594; 761213. (1003617)

■ Telefon celular "Nokia 2110" (cartelă sim. încărcător de mașină și husă), preț fix 1 milion lei. Telefon 094884360. (1003713)

■ Jocuri American Poker II, preț 2.000.000 lei, neg. Telefon 035/314257. (1003608)

■ Tonetă capsulată cu loc, prevăzută cu gratii, preț 6,5 milioane lei, neg.; mașină de cusut industrială, preț 2,5 milioane lei, neg. Telefon 166767, după ora 18,00. (1003758)

■ Pianină "B. Schleip Berlin", an fabricație 1869 din lemn masiv, aspect deosebit, în stare bună de funcționare, trebuie acordată. Preț informativ 3 milioane lei, neg. Telefon 032/176029, după ora 20,00. (1003704)

■ 300 litri vin roșu, preț 5.000 lei/l, fix. Telefon 159022. (1554630)

■ Dozator suc, marca Bosch, nou, sigilat, garanție, preț 2.500 DM sau schimb cu auto. preferabil Dacia. Telefon 094/553724.

■ Două camere frigorifice și un bazin inox. Telefon 171646 sau 124281. (1003561)

■ Semicursieră "Pegas", patru viteze, jenți inox, stare foarte bună - 770.000 lei. Telefon 143480, între orele 9,00-11,00. (1003553)

■ Motor "Alba Lux 5" și 50 piei bizam. Preț foarte convenabil. Telefon 124775, după ora 16,00.

■ Vin alb nobil de Huși și țuică. Telefon 147664. (1003241)

■ Foarte urgent - ușă intrare apartament, din stejar uscat, model deosebit. Preț 1,3 milioane lei, neg. Telefon 293071. (1003576)

■ Loc de veci la Cimitirul "Eternitate". Telefon 115339. (1003696)

■ 10 hectare (un lot) de iarbă. Telefon 114662. (1003764)

■ S.C. CEREALCOM S.A. Iași prelucrează în vederea realizării condițiilor de calitate (condiționare, uscare, tratare) și comercializează prin unitățile sale de recepție (siloz Iași, baza Valea Adîncă, baza Pașcani, depozit Țibana, depozit Trifești) sămînță de grîu, orz, orzoaică de toamnă și porumb, tratată, însăcuită și etichetată. De asemenea, preia orice cantități de produse agricole în regim de custodie, asigurînd calitatea și integritatea produselor. Plata se poate face în numerar, cupoane pentru agricultură sau la schimb cu grîu panificabil și orz recolta 1998, în echivalent valoric. Relații suplimentare la sediul unității din str. N. Gane nr. 7, Iași sau la telefon nr. 032/147290. (1003767)

Electronice

CASE DE MARCAT ELECTRONICE

CASE DE MARCAT ELECTRONICE. Distribuție, service, consumabile prin S.C. ELCOSERV S.R.L. Iași, telefon/fax 230205. (1003519)

CÎNTARE ELECTRONICE

CÎNTARE ELECTRONICE
CÎNTARE ELECTRONICE
Distribuție și service prin S.C. ELCOSERV S.R.L. Iași, telefon/fax 230205. (1003519)

CALCULATOARE AGER

ISO 9002, garanție 2 ani. Mexir. Telefon 1094-815182; tel/fax 032-111725. (1003607)

■ BASF, audio-video, CD recordabile, dischete, en gros și en detail, Magazinul "Avallon" (Tg. Cucu). Telefon 032/175838; 270718.

■ TDK audio-video, CD recordabile, dischete, baterii, en gros și en detail, magazinul "Avallon" (Tg. Cucu). Telefon 032/175838; 270718.

■ CD playere Philips, Denon, Kenwood, Philips (5 CD), Aiwa (5 CD), amplificator Scott, Dual, amplituner Delia, tunere Sony, Philips, toate vizibile la Magazinul "Avallon" (Tg. Cucu). Telefon 032/175838; 270718.

■ **Vindem CALCULATOARE, și COMPONENTE INTEL 233 MMX - 5,7 milioane lei, CYRIX 6 x86 PR 200 + MMX - 5,2 milioane lei. Prețurile includ TVA, garanție 36 de luni. Asigurăm service și configurații la cerere. Tel. 01-3213044 sau 094-810523.**

■ **Vînd celulare Nokia și Ericsson noi. La un preț foarte convenabil. Tel. 094-823639.**

■ **Vînd bloc motor D127 cu anexe. TEl. 17.08.77. (BC. 1.29)**

■ Case de marcat cîntare electronice, prețuri de distribuitori! Asistența tehnică garanție și postgaranție asigurată de specialiști cu experiență. Reparații pe bază de comandă. Nou! Creșterea capacității de înregistrare, prin eliminarea zecimalelor la ELKA 82M. SC INITA SRL Iași, str. mitropolit Varlaam, nr. 5, telefon/fax: 032/131726. (1003721)

■ SC Elgina SRL vinde televizor color, marca "Saba", în stare de funcționare. Preț 600.000 lei. Telefon 152070.

■ Casă electronică de marcat, neutilizată; chioșcuri din beton de tip "Preboc", prețuri foarte convenabile. Telefon 127574. (1003597)

■ Importator direct vinde: televizoare color second-hand en-gros. Prețuri începînd cu 55 DM; frigidere second-hand, mașini de spălat second-hand, aparatură audio-video second-hand. La cerere se asigură transport. Telefon 038/413271; fax 038/721621; mobil 092370340.

■ Televizor color cu telecomandă, imagine ideală. Telefon 114931. (1003451)

■ Televizor alb-negru "Sirius" și tv "Diamant", în perfectă stare. Telefon 111229. (1103451)

Cumpărări

■ Păr uman, culoare naturală, lungimea minim 40 cm (fără vîrfuri), la prețul de 550.000 lei/kg. În zilele de 6 și 7 iulie. Relații la Frizeria "Apollo"- Bd Alexandru cel Bun 36 (vizavi de Alimentara "Minerva"). Telefon 252907. (192380)

■ **Cumpăr cupoane agricole, primăvară-vară - 125.000 și toamnă - 40.000; la cantități mari se negociază. Tel. 094-523964, 034/11.95.31**

■ **SC ULENA SRL Bacău cumpără semințe floarea-soarelui. Preț 2.000 lei kg + TVA. Tel. 034/25.12.40.**

■ Cumpăr cupoane agricole, preț maxim, Galați, 036/464586 sau 018616662.

■ Cupoane agricole primăvară - vară - toamnă. Preț negociabil, zilnic, la toneta cu lozuri din stația Dr. Savini (Tătărași), lîngă Poștă. Seriozitate.

■ Cupoane agricole primăvară - vară - toamnă la cel mai bun preț din Iași. Seriozitate maximă. Telefon 231292. (128050)

■ Cupoane agricole toamnă, preț maxim. Seriozitate. Telefon 178418. (1003361)

■ Cupoane agricole primăvară-vară-toamnă, preț maxim. Relații la toneta cu lozuri de lîngă Restaurantul "Familial" (Alexandru cel Bun), orele 8,00-19.00. (1003385)

Angajări

■ S.C. FORTUNA-ARCU S.A. Iași angajează vînzători-gestionari (fete) și supraveghetori (băieți) pentru magazinele alimentare, în următoarele condiții: studii medii; stagiul militar satisfăcut (pentru băieți); abilități în comunicare; prezență agreabilă. Oferim un salariu brut de 750.000-850.000 lei, încadrare cu carte de muncă și posibilități de promovare într-o echipă tînără și dinamică. Relații și înscrieri la sediul firmei din str. Arcu nr. 27, bl. 19, mezanin sau la telefon 143207; 117036.

■ Revistă de publicitate, cu difuzare națională, angajează tineri dinamici, cu inițiativă și putere de convingere, ca reprezentanți locali. Doritorii vor trimite CV la O.P. 74, C.P. 146 București.

■ S.C. TAXICOM S.A. Iași, cu sediul în Iași, str. Codrescu nr. 6, angajează agenți comerciali. Condițiile sînt: vîrsta între 18-25 ani; domiciliul stabil în municipiul Iași; post telefonic la domiciliu; fără condamnări. Cererile se depun pînă la data de 6 iulie 1998 la Serviciul Personal al firmei, însoțite de o scrisoare scurtă de motivație și curriculum vitae. Pot participa și studenți și elevi aflați în vacanță. În urma unor rezultate excelente, S.C. TAXICOM S.A. Iași poate oferi angajare pe o perioadă nedeterminată. Pentru perioada de probă, de maximum 3 (trei) luni, plata se va face în funcție de vînzări.

■ RATC Iași organizează în ziua de 8.07.1998, orele 10,00, concurs în vederea ocupării postului de șef Laborator Psihologie Rutieră. Condiții de participare: domiciliul stabil în municipiul Iași; studii superioare de specialitate (psihologie); vechime în specialitate de cel puțin 2 ani; fără antecedente penale; fără desfaceri disciplinare contract de muncă. La înscriere, candidații vor prezenta și un curriculum vitae. Relații suplimentare se pot obține la Serviciul Personal, din strada Silvestru nr. 5 Iași, telefon 145720, interior 108 sau 215780.

■ Firme străine oferă lucru la domiciliu. Cîștiguri atractive. Prospect gratuit. Cucu Gheorghe PO-BOX 1-61 cod 4925. Sighetu Marmației, județul Maramureș.

■ Producător de confecții textile angajează director de producție. Se cere: experiență în domeniu; cunoașterea limbii engleze; capacitate de a lucra în echipă; permis de conducere (constituie un avantaj). Se oferă: salarizare excepțională; apartament de serviciu (dacă este cazul). Relații la telefon 094/546704; 094/630249.

■ Urgent doi macaragii care au mai lucrat în Israel, pentru plecare. Telefon 147786, între orele 9,00-12,00. (1003771)

■ SEDCOM LIBRIS S.A. Iași angajează prin concurs: șef Serviciu Administrativ; coordonator tipografie. Relații la Biroul Personal al societății, din Iași, Șos. Moara de Foc nr. 4, telefon 163989. (1003671)

■ S.C. Gastrocom S.A. selectează personal: bucătar, barman și ospătar pentru terasa Ciric. Asigurăm transportul și condiții atractive de lucru. Relații 032/114637, între orele 9,00-18,00. Departamentul Marketing.

■ S.C. CARUX SRL angajează maistru tîmplar mobilier corp, cu experiență. Telefon 232777. (1003620)

S.C. ATOM PLUS S.R.L. BUCUREȘTI

S.C. ATOM PLUS S.R.L. BUCUREȘTI, str. Calea 13 Septembrie nr. 137, unic distribuitor al produselor PURINA - lider mondial pentru hrană de animale; produse alimentare - paste făinoase, băuturi alcoolice, compoturi, lapte praf, alune, biscuiți, gume mestecat; produse nealimentare - cosmetice și detergenți angajează următoarele categorii de personal: contabil-gestionar (bun cunoscător lucru pe calculator); salesman - experiență minim 2 ani; șofer - pentru livrări. Se oferă salariu fix plus comision. Relații la telefon 122102, între orele 8,00-12,00 și 20,00-22,00. Vă urăm succes!!! (1003786)

■ S.C.F. IASSYFARM S.A. Iași organizează la sediul său din strada Smîrdan nr. 19, în zilele de 16-17 iulie 1998, concurs pentru ocuparea postului de analist-programator. Condiții: absolvenți(e) ai Facultății de Informatică, inclusiv promoția 1998; domiciliul stabil în Iași; stagiul militar satisfăcut (bărbați). Înscrierile se pot face pînă la data de 14 iulie 1998, ora 15,00, la secretariatul societății. Informații privind actele necesare înscrierii și tematica de concurs se pot obține de la sediul societății sau la telefon 147740, interior 106, 131.

■ **Contracte Cipru: inginer electronist, jokeu, barmaniță. Tel. 094-832659.**

■ **SC DUVAL selecționează tinere, pentru contracte dans, 18-28 de ani, în Elveția, Austria, Japonia, Liban, Cipru. Salarizare excepțională. Seriozitate maximă. Asigurăm coregrafie, costume, cazare, salariu. Tel. 01-6376659, 092-502106; 092-412259; 092-706672.**

■ Auto Parma Galați concesionar autorizat Fiat angajează agenți de vînzări autoturisme pentru orașul Focșani în condiții legale de comisionare. Cei interesați pot trimite C.V. pe fax 036/465101 pînă la data de 15.06.1998.

■ **Angajăm dansatoare NIGHT-CLUB, salariu atractiv. Tel. 034/26.45.00 sau 094-584185.**

URGENT

Contracte CIPRU - macaragiu 150 TF, jocheu și barmaniță. Seriozitate maximă. Tel. 094-832659.

■ INTERFARM Botoșani filiala Iași angajează: - farmaciști; - farmacist diriginte; - asistenți farmaciști. Relații la telefon 032/251521 sau 031/516931

■ Agenție Impresariat selecționează dansatoare. Contracte Elveția, Cipru. Asigurăm cazare, coregrafie, costume, salariu, seriozitate. 01/726.36.45.

■ **AGENȚIA SIMONA TOUR, TEL. 034/112189, ASIGURĂ CONTRACTE DE MUNCĂ (EXTRACȚIE ȚIȚEI) ÎN CONGO.**

■ SC DAS SRL Iași, strada Aurel Vlaicu nr. 87, telefon 175488, angajează muncitori în construcții, instalatori, sudori, lăcătuși, electricieni. (1003642)

■ Societate valori mobiliare angajează agenți absolvenți cursuri brokeraj. Salarizare - comision. Seriozitate, comunicare, inițiativă cerute. C.V. la: Piatra Neamț, O.P. 1, Post Restant, Alina Boroianu.

■ Vînzătoare tonetă în zona Piața Nicolina. Telefon 230374, între orele 16,00-18,00. (1003714)

■ Specialist în confecții tricot, cu pricepere în creație și elaborarea documentației tehnice (șabloane, norme consum, proces tehnologic). Telefon 232026; 094624533. (1003711)

■ Unitatea Militară 01094 Iași, Aleea Ghica Vodă nr. 2, scoate la concurs două posturi de salariați civili, consilieri experți, gradul II-I A pentru consilierea și plasarea personalului militar disponibilizat. Data limită pentru înscrierea la concurs: 05.07.1998. Detalii privind înscrierea candidaților se pot obține la sediul unității militare mai sus menționate sau la telefon 147520/interior 111. (1003783)

■ Caut cioban la o turmă de oi, care să cunoască să mulgă. Ofer 3 mese pe zi, salariu negociabil, cazare la căsuță. Informații la telefon 059/310522 sau la adresa Benea Teodor, sat Gurbediu nr. 168, comuna Tinca, județul Bihor, cod 3673.

■ Pepsi Cola angajează în condițiile legii gestionar depozit. Se cer: experiență minim 2 ani într-un post similar, capacitate de lucru în regim susținut. Se oferă: salariu motivant, șansa de a lucra într-un colectiv tînăr. Interviu (curriculum vitae și referințe) vineri - 3 iulie, ora 9,00, la sediul din str. Chișinăului nr. 31 (lîngă Conest). (1003759)

■ S.C. Lumina SRL Iași angajează vînzători cu experiență pentru desfacerea de carne și preparate din carne. Relații la telefon 131622, zilnic, orele 12,00-16,00. (1003603)

■ Angajez urgent confecționere care să știe să lucreze draperii. Telefon 252496. (0797249)

■ Lucrați la domiciliu, procesînd corespondență, ambalînd diverse etc. Cîștiguri atractive. Trimiteți plic timbrat autoadresat la P.O. Box 3-717 Iași 6600. (1003491)

■ Angajez două fete pentru magazin alimentar, raion carne și preparate. Seriozitatea și vechimea reprezintă avantaje. Telefon 114930; 143351. (1556083)

■ S.C. NEYLA angajează pentru secția de confecții inginer, maistru, confecționere, personal pentru călcat și absolvenți MIU sau UCECOM din 1998. Telefon 250672. (192241)

■ S.C. DACON EMERALD angajează confecționere, călcătorese, încadrator-spănuitor. Experiență minim 2 ani. Telefon 032/215939; 092/284041. (1556067)

■ S.C. ACTUAL S.R.L. angajează urgent confecționere. Relații la telefon 225467 sau 092/379998. (1003131)

■ Barman-ospătar, numai fete. Telefon 177194. (1003762)

■ Unitatea Militară 02447 Iași, strada Crișan nr. 20, scoate la concurs postul de salariat civil, referent gradul III-I specialist IA (pentru consilierea și plasarea personalului militar disponibilizat). Data limită pentru înscriere la concurs: 5.07.1998. Detalii privind postul, condițiile necesare pentru a participa la concurs, documentele ce se vor prezenta la înscriere se pot obține la sediul unității militare organizatoare a concursului sau la telefon 142425, int. 134. (1003778)

■ Ferma pomicolă nr. 7 (lîngă Cimitirul Buna Vestire - CUG) angajează muncitori pentru recoltat vișine. Telefon 122835. (1003776)

■ INTERSTAR CHIM S.R.L., cu sediul în București, Bd. Basarabia 256, angajează cu carte de muncă reprezentant de zonă pentru Iași și Vaslui, cu mașină proprie. Relații la telefon 01/2550146; 01/2550147. CV la fax: 01/2550186 sau fax: 034/118463 sau telefon 092/309413. (1003790)

■ S.C. AGROINDUSTRIALA BUCIUM S.A. Iași organizează concurs pe data de 8.07.1998, ora 10,00, la sediul societății pentru ocuparea postului de inginer mecanic pr. în cadrul fermei industriale. Condiții de participare: Facultatea de Mecanică, minim 8 ani vechime în specialitate, experiență în domeniu, novator. Relații suplimentare la telefon 230999.

■ S.C. AGROINDUSTRIALA BUCIUM S.A. Iași organizează concurs pe data de 10.07.1998, ora 10,00, la sediul societății pentru ocuparea posturilor: DIRECTOR ECONOMIC. Condiții de participare: Facultatea de Științe Economice - Secția Agrară sau Finanțe-Contabilitate; vechime: minim 5 ani pe funcție de conducere, cunoștințe în domeniul computerelor. ȘEF SECTOR COMERCIAL. Condiții de participare: Facultatea de Științe Economice - secția Marketing-Management și cunoștințe în domeniul computerelor, vechime 5 ani. RESPONSABIL ECONOMIC FERMA INDUSTRIALĂ; RESPONSABIL ECONOMIC SALARIZARE. Condiții de participare: Facultatea de Științe Economice - secția Agrară sau Finanțe-Contabilitate; vechime minim 5 ani și cunoștințe în domeniul computerelor. Relații la telefon 230999; 230214 - la sediul societății.

Diverse

HELP LINE - Pentru copiii noștri

Puteți primi gratuit informații privind alimentația și creșterea sugarului, zilnic, orele 16.00 -17.00, la telefon 214002. Policlinica "Sănătatea 2000", dr. Iordache Constantin - medic primar pediatru.

S.C. AUTO POPA S.R.L. Iași

S.C. AUTO POPA S.R.L. Iași pregătește candidați în vederea obținerii permisului de conducere categoria B. Prețul este de 707.000 lei, inclusiv TVA și benzina. Plata în 4 rate. Pentru studenți, elevi și șomeri reduceri de preț. Relații la telefon 230368. (1003660)

ȘCOALĂ POSTLICEALĂ

Institutul Național Postliceal-Prohumanitas organizează sesiune de înscriere, fără concurs, cu reduceri de taxe, la următoarele specializări postliceale: asistență socială - psihotehnică; finanțe - contabilitate; birotică - administrație publică; învățători educatori; comerț - alimentație publică. Cursuri intensive: sîmbăta și duminica. Data limită: 15 iulie. Relații, zilnic între orele 10,00-17,00, la telefon 032/111624.

■ Caut asociat sau colaborator pentru cumpărare a 350 mp spațiu comercial în zona Nicolina. Relații la telefon 155062; 222246. (1556091)

■ Dl Ioan Velescu anunță depunerea cererii pentru emiterea acordului de mediu pentru obiectivul imobil pentru birouri, amplasat în Iași, Șos. Păcurari. Documentația tehnică poate fi consultată la sediul Agenției de Protecția Mediului Iași, str. Th. Văscăuțeanu nr. 10. Eventualele observații ale publicului referitoare la activitatea și amplasamentul obiectivului se vor transmite în scris, la Agenția de Protecția Mediului Iași, str. Th. Văscăuțeanu nr. 10, în termen de maximum 30 zile de la publicarea acestui anunț. (1003405)

■ **Excursii cu SC MARA-TOUR Bacău, tel. 034-170129 și 037-623924 în Italia, Elveția, Grecia, Germania, Austria, Franța. Nou! Ofertă de vacanță în Antalia - Marmaris.**

■ **Organizăm excursii săptămînale (cu vize individuale Schengen) și vize SUA. Tel. 01-3351505, 094-846474.**

■ **Oameni de afaceri de pretutindeni, nu vă lăsați și dvs. păcăliți de SC DEMOCRATIS SRL Iași, președinte MITICĂ UNGUREANU, cu sediul în Iași str. Mitropolit Varlaam nr. 11, tel. 032-233938, cont BANCOREX IAȘI: 300820020642800005 CF R 4254702. Sînt nu numai rău-platnici ci și lipsiți de cuvînt. Semnat SC TEMPOGAS SERVICE SRL Răcăciuni, jud. Bacău, tel/fax. 034-251591.**

■ **Organizăm excursii în Italia, Franța, Anglia, Austria. Facilităm vize Schengen. Tel. 034/14.32.59 sau 092-224202.**

■ **Organizăm excursii ITALIA cu vize individuale Schengen. Înscrieri la Restaurant "CIREȘICA" Buhuși. Tel. 034-264500 sau 094-584185.**

URGENT

ORGANIZĂM EXCURSII: ITALIA, FRANȚA, GRECIA, AUSTRIA, SUA, ANGLIA, ISRAEL. FACILITĂM VIZE INDIVIDUALE. TEL. 034/12.36.62. (BC. 1.7)

OFERTĂ SPECIALĂ

EXCURSII ÎN ITALIA, AUSTRIA, FRANȚA, GRECIA, ANGLIA, SUA, AUSTRALIA, VIZE INDIVIDUALE. TEL. 034/11.04.52.

■ În atenția Poliției și a populației. - Călăuză pentru loc de muncă și cazare în Grecia? - Vreți să ajungeți pe jos sute de km și chiar să stați sub amenințarea armelor? - Vreți să pierdeți niște bani? Căutați-l pe numitul Cîslaru Maricel, str. Nicolina nr. 104, Iași. 094-212.116; 032/226.153. - Vreți să aflați adevărul? 094-873.952.

AGENDA OMULUI DE AFACERI

ETNIS

Reprezentanța firmei germane Vaillant pentru Moldova, vă oferă:

Centrale și cazane pentru încălzit pe combustibil lichid, gaz și electrice

- proiectare, montaj și garanție 3 ani
- plata în 6 rate lunare

Reducere 15% pentru aparatura Vaillant și 30% pentru aparatura italiană

Iași - Str. N. Iorga 7D, bl. F5,
tel. 032/230113, fax 032/232690, telemobil 094613246

DAS

Depozit en-gros
MATERIALE ȘI ECHIPAMENTE pentru instalații
(Romstal, Vaillant, ACV, Guillot, Remeha, De Longhi, McQuay, York)
REDUCERI PÎNĂ LA 15%

Iași, str. Aurel Vlaicu 87,
Tel./Fax: 032-175.488, mobil 094/630.512

TORAMAT PRODINVEST SRL

comercializează
utilaje frigorifice import ITALIA,
pentru magazine:

- *vitrine frigorifice orizontale 1,2 m - 2m și verticale*
- *lăzi frigorifice (300 l - 700 l) și camere frigorifice*
- *se asigură service în garanție și postgaranție*

Iași, Str. Bucium nr. 34 (lîngă Moldomobila),
tel/fax 032/233460

MOLID

Pentru siguranța dumneavoastră!

- SISTEME DE ALARMĂ PENTRU EFRACȚIE, INCENDIU, AUTO
- DISPECERAT DE SUPRAVEGHERE - TELEFONIC ȘI RADIO -
- INTERVENȚIE INARMATĂ I.G.S.

Iași, Bd. Copou nr. 3, et. 4, (Clădirea Trust Construcții)
tel: 032/216671, fax: 032/214564

ELYTIS SRL

- *FIRME LUMINOASE*
- *COPERTINE*
- *AMENAJĂRI INTERIOARE*

Șos. Păcurari, bl. 556
Tel. 094 642.765, tel/fax: 219.972

ACVARES

vinde prin MAGAZINELE AQUA la prețuri convenabile

- pește viu, proaspăt, congelat, sărat și afumat
- icre negre, roșii, tarama
- conserve și semiconserve
- specialități: fructe de mare, somon, rechin, anghilă, sturioni

GRATUIT ! La cerere transăm (porționăm) peștele cumpărat

Șos. Iași - Ciurea km 5, tel. 032/221909, fax 032/124153

TRIDOM

CREATIVITATEA NOASTRA, IMAGINEA FIRMEI DUMNEAVOASTRA PRIN :

- ◻ RECLAME LUMINOASE
- ◻ AMENAJARI INTERIOARE
- ◻ MARCHIZE SI COPERTINE
- ◻ CARTI DE VIZITA & ECUSOANE

TEL. : 092 252 360
TEL / FAX : 032 251 360

TOFAN GRUP

comercializează:

anvelope și camere auto
(produse de Danubiana și Victoria Florești)

Iași- Șos. Păcurari nr. 92 (în incinta Transmixt SA)
Tel. 032/154.343, 251.837

TRISAND SRL

Comercializează prin magazinul propriu

- *materiale de construcție DÜFA: lacuri, vopsele, var lavabil, adezivi pentru faianță și gresie*
- *plăci gips - carton și schelet aferent pentru pereți și tavane firma GYPSUM DOMTAR -Canada*
- *unelte și scule manuale STANLEY*
- *scule și dispozitive electrice AEG - ATLAS COPCO - Germania*

Bd. Ștefan cel Mare, bloc B1, parter, lîngă Bancorex,
tel/fax: 032/212200

PRODOMO

MOBILĂ
PRODUCĂTORI din Suceava
- TEHNOUTIL SRL
- MOBSTRAT SA

Acum și cu plata în rate!

B-dul Independenței nr. 2, bloc Carmen,
subsol, tel/fax: 032/217606

IMPORTATOR DIRECT

vinde **EN GROS** *la Kg*
imbracaminte
si
incaltaminte
SECOND HAND
in baloti sigilati, pe sortimente

Depozit legume-fructe Scheia, SUCEAVA
Telefon 030 - 444986 (seara), - 521236

FIRMĂ IMPORTATOARE BUCUREȘTI

TELEVIZOARE COLOR
(second-hand, en-gros, import săptămînal)

- **DIRECT DIN TIR**
  - **cu (fără) probă - tub 40-150 D.M.**
- **T.V. color de hotel, din plastic;**
- **FUNCȚIONALE, TELECOMANDĂ, GARANȚIE**
- **Preț 500.000 - 1.200.000 lei.**

Tel. 01-7891370, tel/fax 01-4232677
Mobil 092274493

ED&F MAN ZAHĂR

ZAHĂR
4111,40 lei/kg
(cu T.V.A. și sac inclus)

Roman,
tel/fax: 033-733532

ROTHERM

Reprezentant al firmei
FERROLI - numărul 1 în Italia

REDUCERI EXCEPȚIONALE pentru:

- *Cazane și centrale termice gaz metan, motorină*
- *Radiatoare aluminiu și fontă*
- *Echipamente condiționare și climatizare*

Plata în rate !
Proiectare, montaj, garanție, service etc.

Iași - Bd. T. Vladimirescu nr. 40 (Bucșinescu)
Tel./Fax: 032/175105, 272340

APROTEM SA

comercializează:

- *PIESE SCHIMB tractoare, mașini agricole, auto și rulmenți*
- *MATERIAL DE UZ GENERAL carbid, anvelope, materiale electrice, haine protecție, îngrășăminte chimice*

Șos. Manta Roșie 9,
tel: 230130, 231141, fax: 231566

CASA DESIGN

Reprezentant BOSCH Germania, ACV Belgia

Prețuri fără concurență pentru:

- *Cazane și centrale termice gaz, motorină*
- *Radiatoare fontă, oțel și aluminiu*
- *Aparate condiționare și climatizare*
- *Amenajări interioare*

Proiectare, montaj, garanție, service

Iași, str. Gîndu nr. 10,
Tel.: 032-212073, mobil 092-725651

ELECTRONIC RESEARCH CENTER

FIRMĂ ROMÂNO-AUSTRIACĂ
vă oferă în rate
INTERFOANE de SCARĂ

Iași, str. Armeană nr. 2, tel. 032-116666

ROENTER

Consulting managerial și de afaceri

Asigurăm rapid:
- înmatriculări **societăți comerciale**
- înregistrări **acte adiționale**
- obținem autorizație de funcționare pentru sedii firmă, birouri, depozite

Elaborări contracte comerciale

Iași, str. A. Panu nr. 13-15, mezanin
zilnic: 9.00 - 19.00, sîmbătă: 9.00-14.00
telefon 212335

SHATTER

vinde

- **hîrtie imprimantă - copiator**
- **imprimerie textilă**
  (tricouri, salopete, geci etc)

tel/fax: 032/216281

SOMETCHIM

prin magazinul Vama Veche

- *produse electrocasnice (TV color, frigidere)*
- *mobilier, covoare, articole de pescuit, menaj, papetărie, alte produse metalo-chimice*
- *avans 40% - rate: 6-12 rate, în funcție de valoarea dolarului*

Adaos minim

Str. Gării nr. 22

S.C. RULMENȚI S.A.

Anunță că începînd din luna aprilie a.c. *produsele sale vor fi disponibile prin noua sa rețea de distribuție avînd centre de desfacere în orașele: București, Ploiești, Craiova, Tîrgu-Jiu, Satu Mare Cluj, Brașov, Tulcea, Iași*

BÎRLAD, TEL. 035/41.58.26
FAX 035/42.18.39

MIRFAN MOBILUX

oferă

- *mobilă sufragerie* • *holuri*
- *dormitoare* • *bucătării*
- *mic mobilier*

Plata în maxim 36 rate lunare

Program luni - vineri: 10.00 - 18.00
Alexandru cel Bun (vis-a-vis de magazin Minerva)
tel. 032/152647

INTERSOC

COPII XEROX
alb/negru
PLANȘE, SCHIȚE A4-A0

Cele mai mici prețuri !
Tarife reduse pentru studenți

Iași, str. Împăcării 19, bl. 915, parter
Tel. 032-122.342, 125.124

SC ABROM SA

PRODUCE ȘI COMERCIALIZEAZĂ
corpuri abrazive cu pliant ceramic, într-o gamă largă de forme și dimensiuni, folosite pentru rectificări industriale și gospodărești.

NOU: discuri debitat Ø180 și Ø236

Bîrlad, str. Grigore Ignat nr.3,
tel. 035/415440, fax
035/421722, telex 034/119996

SC ROGER IMPEX SRL

vinde en gros

- TV 55,37 TEXT, EXPRESSO, filtre cu termos, mixere, boxe, stații auto, barometre, lămpi halogen, cuptoare microunde etc.
- Vitrine frigorifice, lăzi frigorifice, frigidere second hand
- Calculatoare 486 - Pentium, 14", 15" second hand
- aer condiționat 120 mc

Roman, tel.094551109
094551053

s.c. CLEMAR s.r.l.

SERVICE AUTO

DEALER AUTORIZAT
HOFMANN AUTOTECH ROMÂNIA s.r.l.
DISTRIBUITOR ARAL ROMÂNIA s.r.l.

- tinichigerie, vopsitorie, reparații mecanice
- testări instalație electrică și motoare
- testări și reglări de direcție
- echilibrări roți

Bacău: Tel./fax: 034-11.87.44 - Service Auto
Tel. 034-11.57.92 - firmă; mobil: 018-615.244

■ Agentia REM VOYAGE PIATRA NEAMT organizează excursii în Italia. Plecări lunare. PLATA LA OBTINEREA VIZEI ! Relatii tel. 033/23.22.11.

■ COLEGIUL RICHARD WURMBRAND IASI scoală particulară, cu clasele I-XII, organizează concurs de admitere în clasa a IX-a, anul scolar 1998-1999, la profilurile: 1) matematică-fizică - 20 locuri; 2) limbi moderne - 20 de locuri. Înscrierile și informatii suplimentare - la secretariatul scolii, strada Mihail Sturdza nr. 43 Iasi (căminul 2 - Liceul "Tehnoton"), telefon 233550, zilnic, între orele 8,00-20,00. (1003652)

■ Cu frătească dragoste, invităm toti bunii credinciosi ortodocși duminică, 5 iulie a.c., la oficierea slujbei de sfințire a bisericii din parohia Holbu, lîngă Podu Iloaiei, în prezenta Înalt Preasfîntitului Părinte Mitropolit Daniel. Relatii la telefon 212682.

■ Alimentatia este importantă pentru sănătatea dvs. Vă ajutăm să aveti o alimentatie corect balansată. Sigur, serios, natural! Telefon 032/141038 (12,00-18,00). (1003401)

■ Consiliul de Administratie și Comisia de cenzori de la S.C. JUVENTUS S.A. Iasi, în baza art. 117 din Legea nr. 31/1990 republicată, convoacă Adunarea Generală extraordinară a Actionarilor în ziua de 18 iulie 1998, la sediul societătii din str. Gr. Ureche nr. 27, Hotel ORIZONT, cu următoarea ordine de zi: analiza situatiei patrimoniului societătii ca urmare a ocupării abuzive în noaptea de 28/29 iunie 1998 a întregului spatiu in care își desfășoară activitatea, de către un grup de persoane care sustin că reprezintă Fundatia pentru Tineret Iasi.

Mulțumiri

■ Familia Ganu Constantin multumește și pe această cale celor care au fost alături de ea în clipele grele pricinuite de disparitia prematură a lui CONSTANTIN GANU (TACHE). Dumnezeu să vă binecuvînteze pe toti! (1003639)

Servicii

M.V.D. Servicii consulting

Asigurăm servicii pentru:

- ■ Definitivarea formalităților legate de înființarea societăților comerciale cu capital românesc sau străin;
- ■ înscrieri mentiuni pentru acte aditionale;
- ■ obtinerea autorizatiilor și avizelor de functionare pentru: sedii, spatii comerciale, depozite, spatii de productie (pompieri, sanepid, mediu, protectia muncii etc.);
- ■ înregistrarea cererilor pentru mărcile de fabrică, de comert și de servicii la OSIM;
- ■ înregistrarea la DGFPCFS si Administratia Financiară.

Hotel Unirea, cam.107. Tel/fax 212299, pentru autorizatii cam. 105, tel. 215015. Program 9-19, sîmbătă 9-14.

■ Asigurăm transport marfă cu autocamioane 2,5-3 tone. Tarif negociabil. Telefon 032/216348 sau 032/163333. (1003699)

ÎNFIINȚĂRI SOCIETĂȚI COMERCIALE

- ■ procedură completă: redactare acte, Notariat, Judecătorie, Camera de Comert, Administratia Financiară, ștampilă;
- ■ termen - 21 zile
- ■ MAJORARE CAPITAL SOCIAL:
- ■ obligatoriu, conform Ordonantei 32/1997
- ■ procedură completă
- ■ ACTE ADITIONALE DIVERSE, AVIZE SI AUTORIZATII FUNCTIONARE:
- ■ aviz principiu Primărie;
- ■ autorizatie sanitară de functionare;
- ■ autorizatie functionare Primărie;
- ■ autorizatie instalare firmă luminoasă.

Birou autorizat, Hotel "Unirea", et. 2, cam. 211. Telefoane 117733 sau 142110/int. 211, zilnic, orele 9,00 - 13,00 și 16,00 - 19,00; sîmbătă: 10,00 - 12,00. (0798407)

S.C. SAXON'S S.R.L.
TEL/FAX: 032-212257
COMPLEX COMERCIAL RONDO TRAMVAI TG. CUCU

- Ștampile, în numai 30 min;
- cărți de vizită, imprimări cu folio;
- îndosarieri, plastifieri;
- xerox.

IMPORTANT!

Perfectăm acte vînzări-cumpărări-schimburi: terenuri, case, apartamente. Comision fix - 200.000 lei. Acum puteti dormi liniștit! Telefon 177929.

ROENTER LTD. - CONSULTING MANAGERIAL ȘI DE AFACERI

Asigurăm rapid:

- ■ înmatriculări societăti comerciale
- ■ înregistrări acte aditionale
- ■ obtinere autorizatii de functionare pentru sedii firmă, birouri, depozite etc.
- ■ elaborări contracte comerciale

Str. Anastasie Panu nr. 13-15, mezanin. Telefon 212335, zilnic, orele 9,00-19,00; sîmbăta, orele 9,00-14,00.

■ Auto-service Piata Unirii efectuează reparatii mecanice, tinichigerie, antifonări, vopsitorie, la orice tip de autoturism. Pentru reparatii capitale se efectuează plata și în rate. Relatii la telefon 115839, 112329. (1003570)

■ Începînd cu data de 1 iulie 1998 se deschide cursa regulată de călătorii Iasi-Vaslui-Tecuci-Brăila-Măcin-Babadag-Tulcea și retur. Plecare 6,30 Iasi - 17,17 sosire; plecare 9,30 Bîrlad - 14,17; plecare 10,30 Tecuci - 13,17 sosire; plecare 12,20 Brăila - 11,27 sosire; plecare 13,20 Măcin - 10,27 sosire; plecare 16,06 Babadag - 7,41 sosire; plecare 16,47 Tulcea - 7,00 sosire. Informatii suplimentare la Autogara Iasi și la telefon 146587.

STINGĂTOARE

Pret producător. Materiale PSI. Verificări, reparatii, reîncărcări. Singura unitate atestată SC ANGELS SRL. Telefon/fax 032/251494; 094/648897.

■ Frigidere casnice și comerciale. Garantii și preturi interesante. Telefon 092/ 377779; 032/154223. (0798773)

FILMĂRI VIDEO ȘI FOTO PROFESIONALE

Filmări video profesionale, casetă normală, super VHS, Panasonic M 9000, efecte speciale și fotografii color avantajos. Telefon 129573. (0797145)

REPARAȚII TV LA DOMICILIU

Inginer service autorizat, TV "Golstar", "Samsung", "Royal", "NEI", "Funai", "Lexis", "Freedom", "Telecolor", "Philips", "Cromatic", "Alfa", alte modele rusești, nemtești. Garantie - 3 luni. Tarife cu bun simt. Telefon 175160; urgente 094/812988. (1003386)

■ Pensionară, 55 de ani, îmi ofer serviciile - ajutor menaj. O zi - două pe săptămînă. Telefon 164532. (1003635)

■ Economistă - tin contabilitatea la firme mici și mijlocii. Telefon 115438.

■ Transport marfă și persoane cu Dacia Breack pe orice distanță. Seriozitate, confort și siguranță. Telefon 122769.

■ Lucrez plăpumi și saltele. Telefon 233939. (1003598)

■ Masaj, electroterapie, gimnastică recuperatorie și de întretinere la domiciliul pacientului. Succese remarcabile în recuperarea neuromotorie. Telefon 164034. (192524)

INSTALATOR SANITAR

Execut instalatii și reparatii la apă. Montez seturi de baie, mașini automate de spălat. Ieftin, rapid și garantat. Telefon 132388. (1003702)

■ Tin evidente contabile pe calculator. Vînd program de balanță de verificare cu plata în rate și garantie un an. Ofer asistentă tehnică, manual, instalare și instruire gratuită. Telefon 032/176029, după orele 20,00. (1003704)

■ Executăm lucrări de tinichigerie, jgheaburi de 1 ml și 2 m, burlane, cîrlige, hote, role, felinare, tăvi, magle etc. Telefon 134485; 161587 - seara. (1003706)

■ SC STEJAR DODO SRL (Complex "Stejar" - Tătărași) organizează mese comemorative (parastase, pomeniri). Telefon 174244. (1003371)

■ Depanez TV alb-negru și color. Calitate, seriozitate, autorizat, la domiciliul clientului. Telefon 272341. (1003362)

■ Electrician autorizat, execut reparatii electrice. Telefon 113380. (1003451)

■ INGINER, REPAR MASINI DE SPĂLAT (AUTOMATE SAU SIMPLE), MASINI DE CUSUT, ALTE APARATE ELECTROCASNICE. TELEFON 233216, DUPĂ ORELE 17,00. (0797042)

■ Seriosi, nebăutori, zugrăvim numai în var lavabil (relief), montăm gresie, faianță, tapet, tîmplărie, seturi baie, electricitate. Telefon 222136 sau mobil 094/514571.

■ AUTORIZAT SERVICE TV. (EXPERIMENTAT "GOLDSTAR", "NEI", "ROYAL", "FUNAI", "GRUNDIG", "NIPPON", "PROFEX", "NOKIA"), VIDEO, VIDEO-CAM SI CD. SPECIALIST ÎN BLOCURI DE ALIMENTARE, ORICE MODIFICĂRI SUNET, ADAPTĂRI SELECTOARE - CABLU, PASTILE VIDEO. PROCUR PIESE NOI, IMPORT. TARIFE REZONABILE. GARANTIE. DISPECERAT - TELEFON 110572. (192806)

MEDITAȚII

■ Licentiată (șefă de promotie) a Facultătii de Psihologie și Stiinte ale Educatiei, ofer meditatii (eventual tehnici de ordonare, sistematizare și verificare) pentru admiterea la această facultate (Psihologie, Pedagogie), 25.000/sedintă. Telefon 279079.

■ Profesor, limba engleză orice nivel. Telefon 279511. (1003781)

■ Studentă la Drept, ofer meditatii la gramatică, la un pret avantajos. Relatii la telefon 121089. (1003498)

■ Engleză, curs intensiv, individual. Performată în 25-30 de sedinte. Reduceri de pret pentru persoanele dotate. Telefon 124558. (1003178)

■ Profesor, pregătesc fizică și chimie organică pentru medicină, teste. Telefon 154583. (192383)

Decese

✝ Colectivul Scolii Speciale pentru Nevăzători - Tg. Frumos anunță cu adîncă tristețe fulgerătoarea trecere în neființă a celui care a fost NICOLAE PLETOSU, fost director al acestei școli. Dumnezeu să-l odihnească în pace! (1003791)

✝ Familia dr Florin Dumitrache anunță cu durere încetarea din viață a bunului lor tată și bunic - ION ROMAN. Înmormîntarea va avea loc joi, 2 iulie 1998, orele 14.00, la Cimitirul "Eternitate". Dumnezeu să-l odihnească! (1003789)

✝ Eugenia - soție și cele două fiice - Oana și Andreea anunță disparitia neasteptată a scumpului lor sot și tată - COSTEL MURĂRASU. Înmormîntarea va avea loc joi, 2 iulie 1998, orele 12.00, la Cimitirul "Eternitate". Dumnezeu să-l odihnească în pace! (1003797)

✝ Familia Ungureanu Gheorghe anunță trecerea în neființă a celei care a fost IOANA UNGUREANU. Înmormîntarea va avea loc la Cimitirul "Eternitate", la ora 13,00. Corpul neînsuflețit se află depus la capela cimitirului. Dumnezeu să o odihnească în pace! (0798834)

✝ S-a stins din viață după o grea suferință AURELIA NĂSTURAS. Ceremonia de înhumare va avea loc joi, 2 iulie 1998, orele 11.00, la Cimitirul "Eternitate". Dumnezeu s-o odihnească. (1003626)

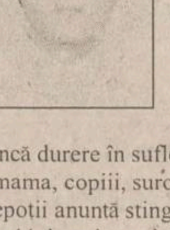

✝ Cu adîncă durere în suflet, sotia, mama, copiii, surorile, fratele și nepotii anunță stingerea din viață, la 44 de ani, a celui care a fost un bun tată, fiu, frate și prieten ROMEO MIHALACHE. Dumnezeu să-l odihnească în pace. Înmormîntarea va avea loc joi, 2 iulie 1998, ora 12.30, la Cimitirul "Galata" (lîngă Clinica de Psihiatrie) în capela căruia este depus corpul neînsuflețit. Dumnezeu să-l ierte. (891979)

Condoleanțe

✝ **Familia Claudia și Mircea Grădinariu este alături de doctor Petru Blîndu la greaua pierdere pricinuită de dispariția soției, dr GEORGETA BLÎNDU.**

✝ **Familia Luminița și Victor Grădinariu transmite sincere condoleanțe domnului doctor Petru Blîndu pentru pierderea soției, doamna doctor GEORGETA BLÎNDU.**

✝ **Regretăm profund dispariția celei care a avut atîta grijă de noi, doctor GEORGETA BLÎNDU. Familia Maria și Vasile Dorofte.**

✝ Colectivul SC DACIA 2000 este alături de dl director Constantin Bahnea, în aceste clipe grele pricinuite de pierderea tatălui său și-i transmite sincere condoleante! (1003698)

✝ Familiile profesor Constantin Ciubotaru și inginer Sergiu Deleanu regretă profund disparitia distinsei doctor GEORGETA BLÎNDU și își exprimă întreaga lor compasiune. (0798667)

✝ Colectivul Policlinicii cu Plată - Copou adresează sincere condoleante domnului dr Petru Blîndu pentru trecerea în neființă a distinsei noastre colaboratoare dr GEORGETA BLÎNDU. Regrete eterne! (1003715)

✝ Colectivul Tribunalului Militar Iași regretă sincer dispariția magistratului militar Emil Pop, fost președinte al acestei instituții și transmite sincere condoleante familiei îndoliate.

✝ Cu inimile împietrite de durere, cu ochii plini de lacrimi, în incapacitatea de a găsi cuvinte de consolare, familia Magda și Maricel Istrate, copiii - Dragoș și Lavinia regretă profund decesul fulgerător al celui care a fost ROMEO MIHALACHE, cel mai iubit frate, cumnat și unchi. Lacrimi și flori pe tristul mormînt. ROMICĂ, îti vom păstra o vie amintire în sufletele noastre. Dumnezeu să te odihnească în pace! (891979)

✝ Colectivul Sectiei Neurologie - Spitalul de copii "Sf. Maria" - este alături de colega Anișoara Pralea, greu încercată de pierderea sotului. (1003798)

✝ Familia Ilie Tibichi regretă nespus de mult trecerea în neființă a cumătrului, COSTEL MORĂRAȘU, și este alături de soția - Jeni și fiicele Oana și Andreea (fină). Regrete eterne. (1003406)

✝ Colectivul Sectorului Comercial din cadrul S.C. TEROM S.A. este alături de doamna ing. Viorica Zlate, șef serviciu aprovizionare, la marea durere suferită prin decesul mamei. Sincere condoleanțe. (1003407)

✝ Colegii de la Spitalul Clinic de Boli Infectioase sînt alături de dr Dana Dumitrache la marea suferință pricinuită de pierderea tatălui și transmit condoleante familiei. (0798833)

✝ Familiile Ganea, Vieru, Beldiman, Ganea, Holban, Răileanu regretă profund dispariția verișorului COSTEL MORĂRAȘU. Sîntem alături de Jeni și copii. Sincere condoleante. (1003723)

✝ Colectivul de salariați ai Magazinului alimentar 22 "Diana" este alături de doamna Eugenia Morărașu și copiii - Oana și Andreea la greaua suferință pricinuită de moartea fulgerătoare a soțului - COSTEL MORĂRAȘU și transmite pe această cale, sincere condoleanțe. (1003716)

✝ Rodica și Dan, profund îndurerați de suferința cumplită și trecerea în neființă a dragului nostru unchi NECULAI FLONDOR, exprimă profunda compasiune soției - Cornelia, păstrîndu-l în amintire ca cel care a fost unicul nenea CULAI. Dumnezeu să-l ierte și să-l odihnească în pace! (1555936)

✝ Alina și Costel Dumitru - nepoti regretă nespus încetarea din viață a unchiului NECULAI FLONDOR a cărui veselie și dragoste de viață o vor păstra ca amintire. Sîntem alături de tanti Cornelia în aceste clipe triste. (1555935)

✝ Destinul nemilos a curmat firul vieții unui om deosebit - ANETA MARIAN. Profund îndurerată, familia Zapodeanu este alături de doamna prof. Leontina Popescu și deplînge marea pierdere, asigurîndu-o de sincera ei compasine. (10036229)

✝ Colectivul Magazinului Autoservire "Hala Centrală" este alături de colega Maria Morărașu la greaua pierdere suferită.

Comemorări

✝ Cu aceiași nemărginită durere, familia anunță împlinirea unui an de la decesul scumpului lor sot, tată și bunic lt. col.(r) Francisc Gosler. Comemorarea va avea loc în ziua de 4 iulie 1998 în cimitirul din orașul Toplita (Harghita).

✝ S-a scurs un an de cînd a plecat de lîngă noi pentru totdeauna draga noastră - ELENA IURICIUC. O plîng cu inimile zdrobite de durere, mama - Ortansa și sotul - Nicu. Comemorarea va avea loc sîmbătă 4 iulie 1998, ora 11.00, la Cimitirul " Eternitate". (1003717)

✝ Pios omagiu iubitului nostru sot, părinte și bunic, ing. VALENTIN TRIFAN PIEPTU, la 40 de zile de la deces. Comemorarea - sîmbătă 4 iulie 1998, ora 10,00 la Cimitirul "Sf. Petru și Pavel". Dumnezeu să-l ierte și să-l odihnească în pace! (1003619)

✝ 2 iulie 1997, o zi frumoasă de vară, soare, căldură, lumină, bucurie... Deodată totul se întunecă... un suflet de copil încetează a mai bate. Doar 15 ani avea, ea, CARMEN, sursa fericirii. De atunci în sufletele noastre plouă neîncetat cu lacrimi, suferință și durere. De atunci veghezi din ceruri asupra noastră, a celor care te-am iubit. 2 iulie 1998, dureros, dar adevărat. Un an se împlinește de cînd scumpa noastră CARMEN ne-a părăsit. Părintii - Neculai și Maria Prună, surorile - Corina și Maria ne vom aminti mereu de tine, care ai fost o rază de lumină pentru sufletele noastre. Slujba de pomenire va avea loc sîmbătă 4 iulie. Dumnezeu s-o aibă în grija sa! (1003624)

Oferta săptămînii: TELECOMUNICAȚII

În perioada 1 iunie - 11 iulie

CONNEX GO	189 USD
Ericsson GA628	179 USD*
cartele CONNEX GO (reîncărcabile)	21 USD 35 USD

SĂ TOT VORBEȘTI DESPRE CUPA MONDIALĂ!

EuroBIT
dealer autorizat
CONNEX

* pret fără TVA, valabil numai cu activare la CONNEX GSM

IAȘI, str. Smârdan nr.63, Tel / Fax: 032-216752, 216753, 216754

- statii de emisie - receptie; telefoane celulare GSM;
- ecartizare pentru stații Motorola, conform reglementărilor în vigoare;
- proiectare, executie, service retele calculatoare.

dialog

GON

Iasi, str. Moara de Foc, nr. 35, et.5
Tel./Fax 032-25.17.12; 25.01.79

Comunicatii...etalon!

Consilierul dumneavoastră în probleme de radiocomunicații.

CONNEX LUMEA E A TA GSM
Panasonic
MOTOROLA

Ω OMEGA IS COMMUNICATIONS
SERVICE LA TOATE ECHIPAMENTELE 24 DE ORE DIN 24
✓ telefoane celulare GSM
✓ centrale telefonice, fax-uri, instalații aer conditionat
✓ stații de emisie-recepție, sisteme paging
DEALER AUTORIZAT COMERCIALIZARE, INSTALARE ȘI SERVICE
Iași, str. Carpați nr. 6, bl. 908A, tel./fax 032/221133, 220591

dialog GSM
1-30 iunie

le modèle
dealer autorizat
Ofertă incredibilă
Ericsson 628 la prețul de 135$!!!
Motorola D460 cu numai 89$!!!

Mobile World
Conectare gratuită!

Str. Sf. Lazăr nr. 53 - tel./fax 239003

Universal RX
IAȘI, Grigore Ureche nr. 3
Tel / Fax: 212 660, 217 254
ALO
SE VINDE AICI
• conectări
• accesorii
pentru orice tip de telefon
dialog

dialog
dealer autorizat
Ofertă promoțională în perioada 20 iunie - 1 iulie '98
XEROX THE DOCUMENT COMPANY
GIROS COMPANY
Iași, Str. I. C. Brătianu 20-22 ☎ 032/210.872

TEKO INVEST
CONNEX Dealer autorizat
Telefoane celuare GSM.
Gama completa accesorii.
Huse de piele. 79.000 lei
ERICSSON 628 149 USD !!!
BOSCH CARTEL 89 USD !!!
Fara taxa de conectare
Str. Sf. Lazăr 53, tel/fax:233553, 092-234030

QUARTZ
Quality by QUARTZ

profită de oferta verii!
EASY ALO
194$
ALO
Ușor de zis, ușor de făcut !

Magazinul Quartz, bd. Independentei Y1-Y2, tel.: 216413; fax: 216412, mobil:094-545026

REL COMPUTER
DEALER AUTORIZAT
CONNEX GSM
NOU!
Pager ECO - CNM fără abonament
Telefoane celulare, accesorii
Iași, Șos. Arcu nr. 12, Bl. Z18, tel./fax 032-214190

GIREXIM UNIVERSAL
dialog
Telefoane celulare GSM
Ericsson, Motorola, Philips, NOKIA, NEC
Plata în rate: 30% avans ! 12 rate !
Str. G. Muzicescu nr. 6, bl. 7A, parter, tel. 032-215.981

dialog
Serviciul GSM pentru tine

Vara dialog
Easy ALO 194$
OPEN SYSTEMS
tel. 094-546680 sau 032-113545

"Dialog FAX"
"Birou Mobil"
ofertă specială - telefoane MOTOROLA
accesorii pentru orice tip de telefon

dialog Serviciul GSM pentru tine
Tec Telecom
STR. CALEA CHIȘINĂULUI NR. 17 Parter
TEL./ FAX : 032-232638 , 032-233910

Numai 194 $
Pachet "Easy ALO"
TELEFON ALCATEL + Pachet ALO
Facilitati la conectare
Dealer autorizat MOBIL ROM

TURISM

OLIMP - IAȘI
Str. Gavril Muzicescu nr. 6, bl. 7A, mezanin (fundație, deasupra Universității Petre Andrei),Tel: 215524, 215539

VARA 1998 !

TURCIA:
ANTALYA; KUSADASI
Hoteluri de 2, 3, 4, 5 stele; masa opțional
Sejur la alegere; Prețuri convenabile
Servicii ireproșabile

GRECIA:
HALKIDIKI; CRETA; CORFU; KATERINI; PLATAMONAS;
Hoteluri,vile; masa opțional
Sejur la alegere; Asigurăm viza

ROMÂNIA:
MAMAIA; NEPTUN; OLIMP; EFORIE; JUPITER; VENUS; SATURN
Sejur de 6, 10, 12 zile; masa opțional

INCREDIBIL - importante reduceri de preț pentru sezonul estival !

KLM
PRIN ICAR TOURS
Str. Costache Negri 43-parter, tel/fax: 216.319
Rezervări non stop: 094/606.426

Lufthansa
PRIN ICAR TOURS
Str. Costache Negri 43-parter, tel/fax: 216.319
Rezervări non stop: 094/606.426

PARIS
ZBOR CHARTER
(în fiecare vineri)
PRIN ICAR TOURS
Str. Costache Negri 43-parter, tel/fax: 216.319
Rezervări non stop: 094/606.426

PROSPER MERIDIAN
LITORAL - MUNTE
toate stațiunile
AGROTURISM
Italia - Spania - Israel - Grecia Turcia - Ungaria
Iași, str. Arcu 25, sc. B, parter (mai jos de legătorie), tel: 032/211060, 112538

INSTANTANEU
rezervări și eliberări de bilete
AVION / AUTOCAR

litoralul României Greciei Turciei
ATLANTIC TURISM COMPANY
Iași, bd. Ștefan cel Mare B1-B2 galeriile comerciale, mezanin ☎ 032/21.38.72

OFERTĂ SPECIALĂ !
CATALOG SEMNAL
"TOTEM - O VACANȚĂ MINUNATĂ"
Litoral - Munte -Agroturism - Echitație - Yachiting - Scufundări - Aventură - Tratament balnear - Odihnă - Pelerinaje religioase - Tururi culturale - Orașe europene: Eurocity

România-Italia-Austria-Irlanda
Portugalia-Spania-Israel-Tunisia
Maroc-Malta-Elveția-Franța
Germania-Turcia-Cipru-Slovenia
Croația-Grecia-S.U.A-Ungaria
Țările nordice-Anglia

PLECĂRI GARANTATE!

ITALIA

Transport aerian
TARIFE SPECIALE:
BALKAN, LUFTHANSA
TAROM, ROMAVIA,
AIR FRANCE, EMIRATES
AUSTRIAN AIR LINES,
TURKISH AIRWAYS
BRITISH AIRWAYS
Alitalia
swissair
MALEV Hungarian Airlines
KLM
ČSA CZECH AIRLINES

Transport autocar:
TARIFE SPECIALE
ITALIA, ELVEȚIA
Germania, Spania,
Franța, Portugalia
Anglia, Austria,
Scandinavia,
Benelux, Irlanda
DOUBLE T
EURO TIME
ATLASSIB
Touring
EUROPABUS

Litoral '98
Costinești, Neptun, Saturn,
Mamaia, Venus, Olimp,
Eforie Sud, Eforie Nord,
Jupiter

Delta Dunării

Sinaia, Izvoru Mureșului,
Lacu Roșu, Slănic Moldova,
Vatra Dornei, Băile Tușnad,
Băile Felix, Predeal,
Bușteni, Covasna, Durău,
Poiana Brașov

TOTEM
AGENȚIE DE TURISM

Str. Păcurari nr. 8 (la 50 m de Biblioteca M. Eminescu), tel.: 032/217380, tel./fax: 032/213545, totem@mail.dntis.ro

Felicitări

■ La împlinirea vîrstei de 14 ani, Ana-Maria, Felicia și Mitică urează din toată inima dragului lor Andrei Surugiu, sănătate, fericire, împlinirea tuturor dorințelor și un călduros "La mulți ani!".

■ Astăzi, cînd dna Aneta Rusu din Valea Satului-Grajduri își aniversează ziua de naștere, cei dragi o întîmpină cu florile recunoștinței, mulțumindu-i pentru ajutorul moral și material acordat în viață. Să ne trăiești, să fii fericită și iubită de cei ce te înconjoară! "La mulți ani!" (1003592)

■ Astăzi, 2 iulie, cînd în buchetul vîrstei tale aduni a 50-a floare și pășești în prima zi de pensionare, îți dorim multă sănătate, o viață lungă și plină de bucurii. Nicoleta, să fii fericită iar ziua de azi să te găsească în momentele cele mai bune ale vieții tale, să te bucuri de tot și de toți cei care te iubesc, căci tu ești ființa care știe să aline durerea, tristețea și să lumineze sufletele celor dragi care te înconjoară. "La mulți ani!" din partea celor care te iubesc. Amalia și Stratica.

Azi, Alexandru Bitucă prinde în buchetul vieții cel de-al 45-lea trandafir. Soția și cei 4 copii îi transmit un călduros "La mulți ani!" și împlinirea dorințelor. (0798796)

■ Cu ocazia împlinirii frumoasei vîrste de 60 ani, copiii și nepoții, împreună cu toți cei dragi, îi urează dragului lor Rusu Ioan, sănătate, fericire și un călduros "La mulți ani!" (0798832)

■ Mama mare, tata Titi - bunici, părinții - Nicolina și Mihai, surioara - Andra urează scumpului lor nepot, fiu și frate Surugiu Andrei, cu ocazia împlinirii vîrstei de 14 ani, "Mulți ani fericiți!". (1003779)

Matrimoniale

■ Caut tinere 25-40 ani în vederea căsătoriei cu cetățeni germani. Dorim seriozitate. Nu deranjați inutil. Telefon 279820; 092719195. (1003708)

■ 30/1,80/80, simpatic, inteligent, stabilit în Vest, vreau să întîlnesc fata de vis, frumoasă, sinceră, pînă în 22 ani. Telefon 00436642721653 sau CP 135, OP 4 Suceava

■ Tînără, drăguță, șatenă, ochi verzi, 29/1,77, asistentă farmacie, doresc cunoștință tînăr corespunzător. C.P. 124, O.P.1, Piatra Neamț.

Pierderi

■ Ciobănesc Carpatin, culoare albă, urechi negre tăiate, coadă scurtă, vîrsta 3 ani. Se oferă recompensă 100$. Relații la telefon 094/564559. (1003664)

■ Capac ornament roată auto, made in Italy. Găsitorului recompensă. Telefon 145108. (1003760)

■ Acte pe numele Costin Liviu Cristian. Relații la Căminul T.6, camera 120 - Tudor Vladimirescu. (1003641)

■ Legitimație de serviciu - TOMIRIS S.A. pe numele Racoviță Ioan. O declar nulă. (1003784)

■ Legitimație reducere transport pe numele Basarab Mihai. O declar nulă. (1003799)

■ Buletin identitate, certificat de naștere, legitimație de călătorie, pe numele Perju Oana Elena Iuliana. Le declar nule. (1555933)

■ Carnet șomaj pe numele Pavel Maria. Îl declar nul. (192529)

■ Legitimație CFR pe numele Ficz Eva. O declar nulă. (1003625)

■ Portmoneu cu acte pe numele Morozenco Nicolae. Ofer recompensă. Telefon 110736. (1003632)

Licitații

■ În conformitate cu H.G. nr. 55/1998, S.C. IASITEX S.A. organizează licitație publică deschisă cu strigare în data de 15.07.1998, cu reluare în 21.07.1998, pentru vînzarea de hale industriale, dezafectate de mijloace fixe, situate în Iași, str. Vasile Lupu nr. 78. Informații suplimentare la telefon 032/136760, interior 190.

■ Banca Agricolă Iași vinde la licitație publică prin Judecătoria Iași în ziua de 3 iulie 1998, orele 12,00, următoarele bunuri imobiliare: Ferma zootehnică Popricani, Ferma zootehnică Cîrniceni, Ferma zootehnică Probota, toate acestea la cel mai mare preț oferit; fermă (sediu, magazii și anexe) Tibănești - 135 milioane lei; Ferma zootehnică Gropnița (sediu cu etaj, 2 grajduri și anexe) - 250 milioane lei; grajd Vlădeni - 10 milioane lei; depozit Vlădeni - 4 milioane lei; cramă Vlădeni 4 milioane lei; casă Sinești - 7 milioane lei. Relații la telefon 215964; 215965 - Serviciu Recuperare Creanțe. (1003615)

AGENDA AUTO

CASTROL
BOSCH
MICHELIN
DUNLOP
GOODYEAR
SACHS

INFOTEC SRL
luni - vineri 9,00 - 18,00
sîmbătă 9,00 - 14,00
Str. Împăcării nr. 35, bl. 919
☎ 221405, 226898

SIX SRL
- vopsele STANDOX
luni - vineri 9,00 - 18,00
sîmbătă 9,00 - 12,00
Străpungere Ștefan cel Mare nr. 3
☎ 117557

Ulei HEXOL - Canada

CONSULTANȚĂ GRATUITĂ

RUEDAS NOU!

DAEWOO, CIELO/ESPERO
- amortizoare MONROE
- bujii, filtre, curele
- plăcuțe frînă, elem. direcție, ulei

MONROE amortizoare
BOSCH

luni-vineri: 9.00-18.00
sîmbăta: 9.00-16.00
duminica: 9.00-14.00
Str. Armeană nr. 5, tel. 112239

AUTO RICAMBI

• Importator piese auto
luni - vineri: 9,00 - 18,00
sîmbătă: 9,00 - 14,00
IAȘI, Piața CUG (magazin), ☎/FAX 225151
Bacău, str. 9 Mai nr. 29, ☎ 034 / 170819
Suceava, str. Simion Florea, ☎ 030 / 216416

GARANTIE PE VIATA!
• SISTEME DE ALARMA
MAAT, FBI, UNGO - SUA
• SUDARI PARBRIZE
-5%
Păcurari 92 (incinta Transmixt) ☎ 259.690

BOGE
QH
febi bilstein
Æ ENGINE PARTS
GLASER
Amortizoare, arcuri, bucșe
SC **VIBOL** SRL
luni-vineri: 9.00-18.00,
sîmbătă: 9.00-14.00
IAȘI, str. Uzinei 32, tel./fax: 032-115.830
BACĂU, cartier TIC-TAC, tel. 034/110.829
mobil 094/514.700
Livrare în 48 ore
GLO
Lipmesa
Amortizoare
ARAL
Transport marfă FORD CARGO 5t
mobil 094/514.701

Motor PIESE AUTO
Toată gama de piese și accesorii auto.
Piese auto import din stoc și la comandă.
OFERTA SĂPTĂMÎNII:
Ulei LIQUI MOLY - 70.000 lei/5 l (TVA inclus) (Dacia, Oltcit)
Plăcuțe frînă CIELO - 130.000 lei (TVA inclus)
Program zilnic: 8.00 - 18.00
sîmbătă: 8.00-13.00
Str. Armeană nr. 22; ☎ 211128, Tel./fax: 210981

PARBRIZE
A.G.E.R. SERVICE
AUTO GLASS EXPRES ROMANIA SERVICE
• Geamuri import vest pentru toate tipurile de autovehicule (și en gros), asigurăm și montaj
Str. Niciman nr. 2 ☎ 219298
Ofertă specială: parbrize Dacia și Cielo

SC SANDU ET Co TORO snc
Magazin piese auto ROMÂNEȘTI și IMPORT
luni - vineri: 8.30 - 18.00
sîmbătă: 8.30 - 14.00
Bd. Tudor Vladimirescu 303 (Podu de Fier)
tel: 092.319.078

Carrier
LUBRIFIANȚI
pentru motoare transmisii, hidraulice și industriale la flacoane și butoaie de 23, 60, 216 litri.
importator și distribuitor
impar auto iasi
Str. Ștefan cel Mare 8
(în clădirea ATCOM)
tel.032/219470 fax:142680

AMRS
• Amortizoare SACHS
luni - vineri 9,00 - 19,00
sîmbătă 9,00-14,00
Str. Păcurari nr. 78
☎ 032/214150

Dealer DAEWOO
INTERNATIONAL COMPLEX SERVICE
vă oferă:
autoturisme DAEWOO, piese de schimb, accesorii auto, carburanți, lubrifianți, consignație autoturisme:
• reparații în garanție și postgaranție, întrețineri periodice pentru DAEWOO și OLTCIT
• *INSPECȚII TEHNICE PERIODICE PENTRU TOATE TIPURILE DE AUTOTURISME*
Calea Chișinăului nr. 45, tel. 137620, fax: 233296
Iternet - http://home.dntis.ro/Îsciessa/index.html

RACEMI
Toată gama de piese auto
Anvelope la preț de producător
Montare gratuită pe jantă
luni - sîmbătă 8,00 - 20,00
duminică 8,00-13,00
Bd. N. Iorga nr. 12A (vizavi de Bazar)
☎ 032/233192

SC GRĂDINARIU IMP. EXP. SRL

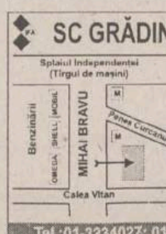

IMPORTATOR DIRECT
GERMANIA ȘI UNGARIA
Vinde en gross și en detail piese pentru:
IFA, ROBUR, LIAZ, BARKAS, WARTBURG, TRABANT
Tel.:01-3234027; 01-6391307, Fax: 01-2222164
Mobil: 094-561.803

TOFAN GRUP
luni - vineri 8,00 - 16,00
Șos. Păcurari nr. 92
în incinta TRANSMIXT SA (AUTOBAZA 2)
☎ 032/154.343

S.C. **INTER expres** S.R.L.
• Piese de schimb, anvelope, acumulatori, accesorii
Program 8,00 - 18,00
Str. Socola nr. 18 (lîngă Cotnari)
☎ /FAX 230278

MOLDO INTERTOUR
TRANSPORT
MARFĂ și PERSOANE
intern și internațional
RAPID și AVANTAJOS!
Tel./fax: 032-211.732, 211.730

anvelope autocamioane
Taurus

Member of Michelin Group
Taurus

3 ANI
garanție

impar auto iasi
Tel.032/219470 Fax:142680
impar auto bacau
Tel.034/135121 Fax:117310
În colaborare cu
SC TAXICOM SA Iași
Calitate la prețuri accesibile !

☎ TELEFOANE UTILE

☎ SALVARE: 961
☎ POMPIERI: 981
Pascani: 981, 761774
☎ POLIȚIE:
Inspectoratul Județean
Centrala 140720;
Dispecerat 146666; Municipiu Centrala 140020
Dispecerat 146840/955
Ofițer de serviciu 146850;
Serviciul Circulație - 140070.
☎ SERVICII MEDICALE MOBILE CORPO-SAN (asistență medicală non-stop de urgență la domiciliu): 113130
☎ PROTECȚIA MUNCII: 116139
☎ ASOCIAȚIA ROMÂNĂ ANTI-SIDA, HOTLINE SIDA: 210024
☎ AGENȚIA C.F.R.: 147673
☎ INFORMAȚII GARĂ: 146333
☎ AUTOGARĂ: 146587
☎ TAXICOM, dispecerat: 953, 146593
☎ GO-TAXI, dispecerat: 279444
☎ TAXI ROMARIS, dispecerat: 215555, 222222
☎ TAXI LYON TRANZ. dispecerat: 214214
☎ AGENȚIA TAROM: 115239
☎ INFORMAȚII AEROPORT: 174058;271590
☎ STAȚII PECO: Baș Ceauș - 176865; Aurel Vlaicu - 175872; Bucium - 132891; Crișan - 112182; Păcurari - 164142; Sărărie - 147480.
☎ A.C.R. - informații utile: 112345, 130177.
☎ DISPECERATE: R.A. Gaz-Metan - 928; 141737; R.A. Apă-Canal - 214271 (centrala - 215410; robot - 219227); Renel - 147070, deranjamente - 929; Termoficare - 141956; R.A. Locuința - 112434; Telefoane - Deranjamente - 921;
☎ GARDA FINANCIARĂ: 114065, 12427.
☎ ADMINISTRAȚIA FINANCIARĂ: 143030
☎ TRIBUNAL: 146300
☎ PROCURATURĂ: 212566
☎ CAMERA DE COMERȚ: 117757
☎ CENTRUL MILITAR JUDEȚEAN: 146370
☎ STATUL MAJOR JUDEȚEAN DE APĂRARE CIVILĂ: 214470
☎ HOTELURI: Moldova - 142225; Traian - 143330; Unirea - 142110; Continental - 114320; Sport - 232800; Orizont - 112700
☎ POLICLINICA CU PLATĂ: triaj informații - 117244
☎ OFICIUL JUDEȚEAN PENTRU PROTECȚIA CONSUMATORILOR: 145392.
☎ AGENȚIA DE PROTECȚIA MEDIULUI: 214357
☎ LABORATOR ANALIZE "PRO FAMILIA": 230431
☎ FUNDAȚIA PENTRU PROTECȚIA ANIMALELOR "SALVANIM" - anunțuri pierderi/găsiri animale: 212184
☎ INSPECTORATUL DE SĂNĂTATE PUBLICĂ: 210910
☎ Vama Nicolina - 142817
☎ Punct vamal Of. Poștal 13 - 113093
☎ Direcția Regională Vamală Iași - 127779; 130154

AGENDA BENZINĂRII

PRIETENUL MAȘINII TALE

NOU! Anvelopele
MATADOR, DEBICA
GOODYEAR
de o calitate europeană, la un preț românesc!
Se distribuie la toate unitățile și depozitele
PECO
Tel: 142780; 210088 Fax: 210013; 210001

CASA *comercializează prin benzinăria din șoseaua Iași-Ciurea:*
○ benzină PREMIUM ○ motorină
○ uleiuri: motor, transmisie, amestec ptr. motoare în 2 timpi
○ apă distilată, lichid de frînă, lichid antigel
Program: 7^{00}-21^{00} ☎ 123500 int. 508

COMPETROL
Vă oferă produse
"PETROBRAZI" prin benzinăriile:
• Podul de Piatră (Splai Bahlui)
☎ /fax: 032/112240
• Șos. Păcurari
• B-dul N. Iorga

☎ TELEFOANE UTILE: FARMACII

FARMACIA MELISSA - MONTERO, PODU ROȘ

Str. Nicolina nr. 2, bl. C7, telefon: 234099
zilnic 8.00 - 20.00, sîmbătă și duminică: 8.00 - 18.00

Comercializează:
- medicamente indigene și import
- gama de vaccinuri produse de Institutul Cantacuzino Iași și București
- tehnică medicală
- produse pentru hrana și îngrijirea copilului
- produse parafarmaceutice

• FARMACIA SF. LAZĂR
zilnic : 8.00 - 20.00
sîmbăta : 8.00 - 14.00
duminica : 8.00 - 14.00
☎ 230.153

• ANDA FARM
Sos. Păcurari, bl. 474
zilnic : 8.00 - 20.00
sîmbăta : 8.00 - 16.00
duminica : 9.00 - 13.00
☎ 252.254

• ALDAMED - TEHNICĂ MEDICALĂ
(comercializează aparatură și instrumentar medical)
Str. V. Alecsandri nr. 1
zilnic : 8.00 - 20.00
sîmbăta : 8.00 - 15.00
duminică: închis
☎ 215.500

• ALSOC - FARMAVITA
Sf. Andrei 4
(lîngă Biserica Sf. Andrei)
zilnic: 9.00-19.00
sîmbăta: 9.00-14.00
duminica: 9.00-14.00
☎ 112043

• A.T.I.- PULS
Șos. Națională 194, bl. D
zilnic : 8.00 - 20.30
sîmbăta :8.00 - 20.00
duminica : 9.00 - 18.00
☎ 233.242, 233.223

• AVICENNA
Str. Ștefan cel Mare nr. 10, bl. B2, sc. B
zilnic : 9.00 - 21.00
sîmbăta :9.00 - 14.00
duminica : închis
☎ 213.047

• BABY FARM
Str. V. Lupu 70-74
zilnic : 8.00 - 20.00
duminică: 9.00 - 13.00
☎ 271.357

• BEST FLORA
Str. Vasile Lupu 108
zilnic : 8.00 - 20.00
duminică: 9.00 - 13.00
☎ 271.962

• EUROPHARM
Str. Cerna 1 (Mircea cel Bătrîn)
zilnic : 8.00 - 20.00
sîmbăta : 8.00 - 14.00
duminică : 8.00 - 14.00
☎ 224.109

• FARMACIA 4
Bd. Ștefan cel Mare 8
zilnic : 7.30 - 19.30
sîmbăta : 8.30 - 13.30
☎ 142.020

• FARMACIA GHIȚUN
Str. Cuza Vodă 27
zilnic : 8.00 - 20.00
sîmbăta: 8.00 - 14.00
☎ 147.077, 231.876

• FARMA LIV
Str. Nicolina nr. 11, bl. A5
zilnic: 8.00 - 20.00
sîmbăta: 8.00 - 20.00
duminica: 8.00 - 14.00
☎ 231.197

• GABRIELA FARM
Str. Păcurari, bl. 582
zilnic: 8.00 - 20.00
sîmbăta: 8.00 - 14.00
duminica: 8.00 - 14.00
☎ 140.616, 122.827

• GABRIELA FARM
Str. Gavril Muzicescu nr.6
(lîngă Telefoane)
zilnic: 8.00 - 20.00
sîmbăta: 8.00 - 14.00
duminica: 8.00 - 14.00
☎ 216.507

• IRIS PHYTOPHARMA
Bd. Copou nr. 3
luni-vineri : 7.15 - 20.00
sîmbăta : 9.00 - 18.00
duminică: 9.00 -18.00
☎ 219.296

• FARMACIA PROFARM
str. Carpați nr. 17
(lîngă Poșta din Nicolina)
zilnic: 8.00 - 20.00
duminică: 8.00 - 13.00
☎/fax 224.952

• REMEDIA
Str. Gării 30
zilnic : 7.30 - 20.00
sîmbăta : 8.00 - 14.00
duminica : 8.00 - 14.00
☎ 146.325

• SALVIA
Cuza Vodă 1
zilnic : 7.30 - 20.30
duminică : 8.30 - 14.00
☎ 210.340

• SEMIS
Str. Străpungere Silvestru 7
zilnic : 8.00 - 20.00
duminică: 8.00 - 14.00
☎ 210.542

• TAIFARM 93
Str. Dimineții, bl. 774
(Frumoasa)
zilnic : 8.00 - 20.00
sîmbăta: 9.00 - 13.00
☎/FAX 216.138

• TEOFARM
Str. Tutora 2 (Calea Chișinăului 2)
zilnic : 8.00 - 20.00
sîmbăta: închis
☎ 231.118

• TEHNIS M.K.S.
Str. Vasile Lupu nr. 17
(intersecția Bucsinescu)
luni-vineri: 8.00 - 20.00
sîmbătă: 8.00 - 14.00
duminică: 9.00 - 17.00
☎ 272.180

• FARMACIA UNIVERSITARĂ
Bd. Independenței
Facultatea de Farmacie
U.M.F. parter (Rotonda)
zilnic: 7.30 - 18.00
sîmbătă: închis
☎ 116.104 int. 33

• FARMACIA NR. 1
B-dul Dacia nr. 32
zilnic: 8.00 - 16.00
sîmbăta: închis
☎ 153.498

• FARMACIA NR. 2
Piața Unirii 3
zilnic: 7.00 - 20.00 - 7.00
sîmbăta: program permanent
duminica: program permanent
Farmacie cu gardă
☎ 116.029

• FARMACIA NR. 7
Str. Socola 9, bl. E.1
zilnic: 7.00 - 20.00
sîmbăta: 8.00 - 14.00
☎ 132.293

• FARMACIA NR. 9
Str. Sălciilor, bl. 828 Nicolina II
zilnic: 7.00 - 20.00
sîmbăta: 8.00 - 14.00
☎ 122.782

• FARMACIA NR. 11
Str. Vasile Lupu 160, bl. G.3
zilnic: 7.00 - 20.00
sîmbăta: 8.00 - 14.00
☎ 175.457

• FARMACIA NR. 15
Bd. Independenței 23
zilnic: 7.00 - 20.00
sîmbăta: 8.00 - 14.00
☎ 116.408

• FARMACIA NR. 50
Str. Vasile Lupu 8, bloc D.3
zilnic: 7.00 - 20.00
sîmbăta: 8.00 - 14.00
☎ 172.867

• FARMACIA NR. 86
Str. Măgurii 4, Nicolina II
zilnic: 7.00 - 20.00
sîmbăta: 8.00 - 14.00
☎ 122.459

• FARMACIA NR. 14
Str. Ștefan cel Mare nr.118, bl. A4
zilnic: 7.00 - 20.00
sîmbăta: 8.00 - 14.00
☎ 164.059

• POGRANA SRL
STOMATOLOGIE; TEHNICĂ MEDICALĂ
Str. Piața Voievozilor nr. 19
Alexandru cel Bun
(vis-a-vis de cinema Dacia)
Program: 9.00-17.00
☎ 156.322, 092-700.514, 092-358.552

MATER OPTICA - cel mai modern centru de oftalmologie și optică medicală din România

• Consultații oftalmologice și optică medicală la nivel european
• Prescripții lentile de contact
• Măsurarea presiunii intraoculare cu aplanotonometru elvețian HAAG-STREIT

Bd. Independenței nr. 10
tel. 214072

Medici care asigură consultații:
Prof. dr. S. BUIUC
Medic primar dr. G. BEȘCHEA
Medic primar dr. G. DIMITRIU
Medic primar dr. G. MACOVEI
Medic specialist dr. G. ANDRON
Medic specialist dr. M. BREDEȚEAN
Medic specialist dr. M. DOGARU
Medic specialist dr. D. PEȚRARU
Medic specialist dr. G. TODOSI

SERVICII MEDICALE

● MEDICAL TEST LABORATOR ANALIZE MEDICALE
(peste 200 tipuri de analize cu aparatură și reactivi import: SUA, Germania, Franța etc.) -hematologie, biochimie, imunologie, parazitologie, microbiologie, din care MARKERITUMORALI, ENDOCRINI, INFECȚIOSI, RISC CORONARIAN etc. zilnic:7.00-19.00
Bd.N.Iorga 6, bl. 903A (vis-à-vis de Gara Nicolina)
☎ 230774

● PRIMA
Cabinete medicale
• STOMATOLOGIE - Dr. Vasile Crivoi
Tehnicieni: Nicolae Niculescu, Sorin Ruxandra
• MEDICINĂ GENERALĂ Dr. Petre Crivoi - medic de familie
- EKG computerizat Microsoft
- Glicemie instant
Str. Ciurchi 109
☎ 175.380

ASTĂZI NOI SUNTEM DE GARDĂ!

● Cabinet de oftalmologie și optică medicală
SC MEDOPTICA SRL str. Arcu nr. 1, bl. TAROM, sc. A (la ieșirea din Cinema "Victoria")
- Consultații, tratamente oftalmologice și optică medicală
- Prescripții lentile de contact CIBA - Vision (inclusiv lentile de contact estetice)
Medici care asigură consultații:
Dr. Anghel Kreolla
Dr. Pepelea Lucia
Dr. Scînteie Mira
Dr. Romanescu Carmen
Dr. Tarasi Carmen
Dr. Dimofte Doina
Dr. Rusu Valeriu
Dr. Constantin Cătălin
Program:
luni - vineri: 9.00 - 19.00
sîmbătă: 10.00 - 14.00
Pentru programări și informații sunați la ☎ 225423

● POLICLINICA "SĂNĂTATEA 2000"
DR. CONSTANTIN IORDACHE
medic primar pediatru și medic specialist cardiologie acordă consultații la domiciliul copiilor sau la Policlinica "Sănătatea 2000", din str. Lăpusneanu 7A.
☎ 214001-acasă
214002-policlinică
094/507780-mobil

● DR. BUDEANU DOINA
medic specialist psihiatru consultații, tratament medicamentos, psihoterapie, somatoterapie, relaxare.
Policlinica Sănătatea 2000
Str. Lăpusneanu 7A
☎ 214002

● PRO FAMILIA
Laborator analize medicale
efectuează orice investigație de laborator, executate de profesori universitari
Str. Tutora 11C, sc. D
Program: zilnic: 7.00-18.00
sîmbăta și duminica: 9.00-11.00
☎230.431

● CENTRUL MEDICAL "IRIS"
Coordonator:
Dr. IVONA LUPAȘCU
Ecograf cu Doppler color computerizat
• obstetrică - ginecologie
• cardiologie
• urologie
Consultații și ecografii
• ecografie generală
• medicină generală, acupunctură
• psihiatrie
Bd. Copou 38, bl. A4, sc. A, ap.1
Programări zilnic: 11.00 - 18.00
sîmbătă: 7.30 - 17.30
☎ 213793

● CABINET PARTICULAR DE OBSTETRICĂ ȘI GINECOLOGIE "ECHOMED"
■ ECHOGRAFII: diagnostic de sarcină, depistarea sexului fetal, afecțiuni ale sînului, abdomino-pelvine.
■ Chiuretaje uterine pentru întreruperea cursului sarcinii și control post-chiuretaj
■ Tratamente pentru sterilitate (feminină și masculină)
■ Teste pentru sarcină (3 minute)
■ Contracepție orală și montări sterilete
■ Colposcopii.
■ Cauterizări - biopsii uterine și de col.
Consultații asigurate de profesori universitari și medici specialiști de înaltă competență profesională.
Sos. Păcurari nr. 4, corp anexă la bl.590A (vis-a-vis de Oficiul PTTR)
☎251927 (fax) ; 018-613.388
PROGRAM:
Luni-Vineri: 11.30-18.30
Sîmbătă: 9.00-14.00
Duminică: 12.00-18.00

● Servicii medicale mobile CORPO SAN
- consultații medicale adulți și copii, la domiciliul pacientului, în regim de maximă urgentă;
- asigură electrocardiograme la domiciliul bolnavului cu aparatură medicală performantă;
- echipajul medical poate fi apelat direct la telefonul mobil 092.376.370;
Apelați *NON STOP* CORPO SAN.
tel.mobil 092.376.370
☎113130
Sănătatea este bunul nostru cel mai de preț!

● CABINET STOMATOLOGIC DENTAPRO
DR. LUCIAN TEOFĂNESCU
Str. Rafael 4 (Sărărie, vizavi de Lic. Economic 1):
- consultații GRATUITE;
- refacerea zîmbetului plăcut cu materiale cu aspect identic cu dinții naturali;
- nopți liniștite, fără grija durerilor de dinți.
Programează-te ACUM la: ☎ 115521

● CABINETE MEDICALE VARARU -"CASTEL"
■ GINECOLOGIE: conf. dr. Anton Cristina, medic primar dr. Cărăuleanu Magda, medic primar dr. Nicoară Viorica, dr. Ciupilan Irina, dr. Ene Simona
■ ENDOCRINOLOGIE: conf. dr. Mogoș Voichița
■ PSIHOLOGIE: psiholog Lupu Adriana
■ CHIRURGIE: dr. Pădureanu Sergiu
Medic coordonator: dr. Vararu Diodor
Bd. Al. cel Bun 8, bl. 1205
☎ 214318, 158982.

● POLICLINICILE "MEDISAN"
■ MEDISAN 2: Balneologie, boli interne, cardiologie, chirurgie, dermatologie, homeopatie, medicină generală, neurologie, obstetrică - ginecologie, O.R.L., psihiatrie, psihologie, reumatologie, urologie, fizioterapie, endocrinologie, hematologie
■ LABORATOR ANALIZE MEDICALE (mai ales boli parazitare din sînge, secreții și fecale)
■ Consultații asistate psihoenergetică, diagnoză și clarviziune cu Valentina Gîrlea.
■ Dermatochirurgie, scoaterea definitivă a firelor de păr de pe față.
■ Tratamente diverse, terapii alternative, homeopate, bioenergie, tehnica REIKI, presopunctură, reflexoterapie.
Str. Sf. Lazăr 49, et 2 (Tipografia Dosoftei)
zilnic: 9.00 - 18.00
sîmbătă: 8.00 -13.00
☎ 232753, 114274

● ASOCIAȚIA ELTA UNIVERSITATE
● asigură tratamente în toate bolile terminale (cancer, boli autoimune)
☎ 092-317197
092-317671

● CABINET DE ALERGOLOGIE
Dr. Victoria Maxim
Medic primar pediatru și specialist alergolog, copii și adulți
Ofer consultații, testări cutanate, tratament.
Piața Voevozilor 13, bloc 3 (Cinema Dacia) în studio FOTO
Marți, Joi: 14.00 - 17.00
Sîmbătă: 9.00 - 11.30
☎ 138594, 136172, 131525

● SOCIETATEA MEDICALĂ "MARIA MAGDALENA"
(înființată în 1992)
Aleea Mușatini nr. 4
funcționează cu:
CABINET BOLI INTERNE ȘI ELECTROCARDIOGRAFIE (cu specialist din Policlinică)
CABINET TRATAMENTE (injecții intramusculare, intravenoase, perfuzii, aerosoloterapie, infiltrații și anestezii locale, electropunctură, magnetoterapie, presopunctură, masaj electric recuperator, kineziterapie, pansamente)
CABINET DE ANESTEZIE, autorizat de Ministerul Sănătății cu practică numai în unități sanitare, dotate cu aparatură verificată și cadru mediu și specialist care a lucrat numai în clinici universitare
CU AMBULANȚA UNITĂȚII se fac consultații și tratamente de urgență la domiciliu precum și internarea cazurilor deosebite
EVITAȚI SPITALIZAREA tratîndu-vă în familie!
☎ 251044, 135209 (24 de ore din 24)

● POLICLINICA "PROFESMED"
str. VASILE CONTA nr. 18 (vizavi de policlinica Municipală, Piața Sf. Spiridon)
CONSULTAȚII ȘI TRATAMENTE ÎN TOATE SPECIALITĂȚILE
Se efectuează și: ANALIZE DE LABORATOR cu aparatură și reactivi din import; CHIURETAJE - metoda modernă prin aspirație; ECOGRAFII; ACUPUNCTURĂ în afecțiuni neurologice; TRATAMENTE BIONICE în afecțiuni dermatologice, osoase, neurologice; TRATAREA obezității, impotenței sexuale, infertilității, tulburărilor de creștere.
Medicii Policlinicii sunt nume sonore ale medicinii iesene, în majoritate profesori universitari.
Prețurile percepute pentru consultații și analize sunt cele mai reduse.
☎ 213 226

● CABINET OFTALMOLOGIC
DR. EMILIA DARABĂ,
medic primar oftalmolog
- Consultații și tratamente oftalmologice
- Prescripții ochelari și lentile de contact
Program: luni,miercuri, vineri: 14.30-16.30
Sediu: str. Petru Rareș 14, parter, sc. E, colț cu str. Arcu (lîngă sediul Telecable, vis-a-vis de mag. "Bing-Bang")
Relații și programări la ☎ 213536, 226028

● MEDICAL CENTER - *MICROCLINICĂ DE LUX "THEMIS-ART" Iași*
Terapie laser fără suferință și durere la jumătate din prețurile pieței medicale românești
GINECOLOGIE: echografii genitale și abdominale, întreruperi de sarcină la cerere prin metoda instrumentală sau aspirație; diatermocauterizări laser sau electrice, alte intervenții de specialitate cu monitorizare permanentă post-operatorie, aparatură de anestezie și reanimare ultramodernă
OBSTETRICĂ: planificare familială, sterilete (gratuit pentru eleve și studente), consultații și supraveghere permanentă a gravidei (determinarea DOPPLER a sexului fătului), sfat premarital și prenatal
DERMATO-VENEROLOGIE: consultații, tratamente, chirurgia verucilor, papiloamelor, microtumori cutanate (bisturiu laser și electric), ulcere ale gambei, herpes, acnee (tratament prin lumină polarizată), alopecia-areata-pelada (prin imunoterapie de contact
STAȚIONAR CU PATURI
- Profesori universitari și medici specialiști de înaltă competență profesională.
str. Luca Arbore 10A, bl. 404, parter
☎/fax: 250929
PROGRAMĂRI FUNCȚIONARE NON-STOP!

● S.E.C.S. CABINET DE PLANIFICARE FAMILIALĂ
• Counseling în contracepție
• Consultații sexologie, endocrinologie, și ginecologie
• Contraceptive moderne de ultimă generație
• Teste de sarcină
• Contracepții de urgență
Program:
luni - vineri: 15.00-19.00
Str. Oastei 2, (incinta Dispensarului Copou, vis-a vis de Lic. "G. Ibrăileanu")
☎ 272996
HOT - LINE 092389103
zilnic: 20.00-22.00

● STEREOPSIS
Centrul de îngrijire oftalmologică
asigură:
• consultații și tratamente oftalmologice
• prescriere de ochelari și lentile de contact
PROGRAMĂRI (după ora 19.00):
Prof. dr. P.P. Vancea ☎ 133243
Asist. univ. dr. Camelia Bogdănici ☎ 210892
Dr. Carolina Nechita ☎ 112561
Dr. Marieta Trandabăț ☎ 230114
Str. Closca 8, parter, (Centrul Comercial Ștefan cel Mare, vis-a-vis de ASIROM)
☎ 116651, 210892

● Cabinetul MEDICINĂ ALTERNATIVĂ
Bl.TAROM,sc.A - Tel. 213511
■ *Dr.Beatrice LUCACHE*
• medic primar în medicină generală • acupunctor specializat în Asia: • diagnoză naturistă și alopată • acupunctură
• laseroterapie • maxibustie
• electroacupunctura • masaj
• electronografie
☎ 214177, 213511, 092-719702
ÎNSCRIERI PENTRU MEDIC DE FAMILIE

● CABINET MEDICINĂ GENERALĂ ADULȚI ȘI PEDIATRIE
● CABINET ACUPUNCTURĂ
Dr. BOTU MAGDALENA
• Consultații medicină generală adulți și pediatrie
• Diagnostic și tratament acupunctură: boli ale aparatului locomotor, cardiovascular, respirator, digestiv, urinar, boli ginecologice și neuropsihiatrice
VĂ OFERIM SERVICIILE DE MEDIC DE FAMILIE
Str. T. Vladimirescu nr. 31, bl. 333, sc. C, ap. 1 - parter (stația Pădurii)
☎ 118189 (cabinet) - 16^{30}-19^{30}
☎ 113481 (domiciliu)

● CONSULTAȚII OFTALMOLOGICE ȘI OPTICĂ MEDICALĂ
prin S.C. CLAROPTIC S.R.L. (Al. Ghica Vodă, după Spitalul C. Parhon)
Dr. Leonida Jolobceastăi - doctor în Științe Medicale
asigură consultații medicale oftalmologice, prescripții ochelari și lentile contact cu executarea urgentă a comenzilor la prețuri minime: rame - import și indigene, lentile ZEISS heliomate, cilindrice, dublu focar etc. la S.C. CRISTAL OPTIC S.R.L. (incinta Policlinicii C.F.R. - parter) - optician Titiana Cozma
Program:
Dr. Leonida Jolobceastăi
luni, marți joi, vineri: 14.00-18.00
sîmbăta: 9.00-12.00
Optician Titiana Cozma
zilnic: 9.00-18.00
sîmbăta, duminica: închis
☎116.142

● MEDIC PRIMAR PEDIATRU
Doctor în Științe Medicale
CONSTANTIN AILIOAIE
Ofer permanent consultații la domiciliul copilului și adolescentului sau la cabinetul meu particular cu cele mai moderne strategii de tratament.
☎094-507798 (URGENȚE), 251.117

● MEDIRO (servicii medicale)
Asigurăm asistență medicală de specialitate în:
• Medicină internă, cardiologie, neurologie, pediatrie, dermatologie;
• Analize laborator (Biochimie, Hematologie);
• ECHOGRAFIE, ELECTROCARDIOGRAME;
• Tratamente diverse (injecții intramusculare, intravenoase, infiltrații, perfuzii etc);
■ LOGOPEDIE - Tratament în Tulburări de vorbire la copii și adulți (congenitale, pastraumatice, după accidente ischemice)
■ ASISTENȚĂ PEDIATRICĂ pe bază de ABONAMENT (3 luni, 6 luni, 12 luni)
Asistența medicală este acordată de cadre didactice universitare și medici primari de înaltă competență profesională.
Pe 1 iunie între 12.00-19.00 CONSULTAȚII GRATUITE pt. COPII 0 - 16 ani.
B-dul Alexandru cel Bun nr. 4, bl. 1205C-parter (în apropierea Podului dintre cartierele Mircea cel Bătrîn și Alexandru cel Bun)
Program: zilnic 9.00-19.00
☎ 259.111

● RADIOGRAFII DENTARE ORTOPANTOMOGRAFII prin
Laborator Röntgendentar "AKTIN"
Str. Moara de Foc 35, et. IV (Centrul de Afaceri)
Program: zilnic 16.00-19.00
marți, joi: 9.00-12.00
Elevii și studenții beneficiază de reduceri la ORTOPANTOMOGRAFII

● Consultații și ecografii obstetrică - ginecologie
Dr. MIRCEA ONOFRIESCU
medic primar obstetrică-ginecologie
ECHOGRAFII APARAT SIEMENS DOPPLER COLOR
marți și vineri: 13.00-15.00 la Policlinica Industrială (nr. 2)
☎ 133088
CONSULTAȚII PROFESMED
luni și vineri: 17.00 - 19.00
☎ 213226

● FIMEX comercializează
Proteze și produse de osteosinteză
☎ 117119, fax: 211333

● Cabinet stomatologic și laborator dentar
execută lucrări din compozit și porțelan
☎ 130624, 162412 după ora 20.

● Consultații psihiatrie
Dr. Gheorghe Balan
medic primar, Doctor în Medicină - ofer consultații ;
PSIHODIAGNOSTIC, CHIMIOTERAPIE, PSIHOTERAPIE; CONDIȚIONARE REPULSIVĂ la alcool; HIPNOZĂ
Policlinica PROFESMED (str. V.Conta nr.18)
Programări la
☎ 213226, 214595

● Prof. univ. dr. N. TRIFAN
Boli de copii și adolescenți, consultații la cabinet și la domiciliul bolnavului.
Promptitudine, competență, eficiență, cost redus.
SÎMBĂTA ÎNTRE 9.00-12.00 CONSULTAȚII GRATUITE PT. PERSOANELE DEFAVORIZATE
Programări la
☎ 113.775

● TRATAMENTE COZAC
Terapie exclusiv naturistă formată din picături superconcentrate, ceaiuri, siropuri testate și aprobate de Ministerul Sănătății (nr. 288/1997), utilizate într-o serie largă de afecțiuni:
■ MALIGNE: tumori maligne, ciroză hepatică, boli de sînge
■ BENIGNE: tumori benigne, hepatite, ulcere gastroduodenale, boli vasculare, afecțiuni respiratorii, dermatologice, etc.
■ DIABET ZAHARAT
ENERGITINCTONIC (tinctură energizantă)
întărește rezistența organismului și îmbunătățește performantele fizice, mentale și sexuale, utilă în combaterea stressului
Cozac - speranța vieții tale, acum și la Iași !
Casa sindicatelor, ☎ 135158
Luni-Marți-Joi: 15.00-18.00

● "VIVIDI" - Laborator medical
Biochimie și hematologie
Recoltări la sediul laboratorului sau la domiciliul pacientului.
Str. V. Conta 26 (colț cu Nicu Gane - P-ța Independenței)
☎ 142006

● POLICLINICA "SĂNĂTATEA 2000"
Str. Lăpusneanu 7A
☎ 214002
între orele 10^{00}-18^{00} asigură asistență medicală și psihologică în următoarele specialități:
• Dr. CONSTANTIN IORDACHE - pediatrie, cardiologie pediatrică
• Dr. DORIN V. BEJAN - reumatologie-balneologie
• Dr. ADRIAN COVIC - medicină internă, nefrologie
• Dr. COSMA MIHAI - medicină internă, cardiologie
• Psih. MIHAELA GHIRCOIAȘ - psihologie copii
• Psih. ILEANA HÂȚU - psihologie adolescenți, adulți
• Dr. ADRIANA PANAITESCU - psihiatrie copii - adolescenți
• Dr. DOINA BUDEANU - psihiatrie adulți
• Dr. GABRIELA DIMITRIU - oftalmologie
• Dr. RODICA THEODORU - dermato-venerologie
• Dr. ELENA CHIRIAC - psihiatrie adulți
• Dr. IULIANA ACHIȚI - neurologia
La noi veți găsi competență înțelegere și înalt profesionalism.

● CABINET STOMATOLOGIC
Dr. Lucia Bărleanu
(medic primar, doctor în științe medicale)
Dr. Emilian Hurjui - medic primar
Dr. Liviu Ene - medic primar
Oferă:
• Consultații și tratamente stomatologice moderne în condiții deosebite de confort și eleganță;
• Competență profesională și promptitudine;
• Tarife similare celor de la Policlinica cu plată; Reduceri pentru studenți;
• Programări zilnic: str. Sulfinei nr. 15, ☎ 117035

● CABINET DE PSIHOLOGIE
POLICLINICA "SĂNĂTATEA 2000"
Copilul dvs.
- este nervos și agitat?
- are probleme cu școala?
- se trezește speriat noaptea?
- mai face noaptea pipi în pat?
- a devenit adolescent și este dificil?

Sînt momente în viața prin care trecem cu toții cînd sîntem "depășiți" de dificultăți, uneori avem impresia că nimic nu ne reușește. Poate pentru moment, sau poate dura mult timp. Asta nu înseamnă că ești "bolnav". Dar CUI să-i spui?, CINE să te îndrume? O persoană COMPETENTĂ, DE ÎNCREDERE, APROAPE. Dacă se întîmplă astfel de lucruri este cazul să consultați UN PSIHOLOG (specializat în străinătate pentru psihodiagnostic și psihoterapie infantilă).
• Telefonați pentru programare: str. Lăpusneanu 7A, ☎ 214002

● CENTRUL MEDICAL "ARS MEDICA"
Primește înscrieri pentru MEDICUL DE FAMILIE.
Oferă următoarele servicii medicale:
• consultații medicină generală
• ecografie, electrocardiografie
• cardiologie, acupunctură
• tratamente injectabile
• obstetrică-ginecologie
• eliberare de rețete compensate și alte acte medicale
Bd. Alex. cel Bun 16, bl. 1212, sc. A, ap. 3 (lîngă piața agroalimentară)
☎ 156.342

● Dr. Maria POP
medic specialist psihiatru
• consultații tratamente de specialitate
Programări la tel. 212848

TELEFOANE UTILE
CABINETE ȘI FARMACII VETERINARE

ASOCIAȚIA CHINOLOGICĂ A MUNICIPIULUI IAȘI (singura recunoscută de A.CH.R. și F.C.I.)
Str. Sf. Atanasie nr. 12. Relații la toate cabinetele veterinare particulare autorizate sau la telefon 032/217111, 032/112391

CABINET INTERSERVICE VET
Str. Sf. Atanasie nr. 12
zilnic : 10.00 - 13.00, 16.00 - 20.00
sîmbătă : 10.00 - 13.00
duminică : 10.00 - 13.00
☎ 032/217111, 032/112391

CABINET ANIMAVET
Aleea Oltea Doamna nr. 4 (în spatele Bisericii Catolice din Nicolina)
zilnic : 10.00 - 13.00, 16.00 - 19.00
sîmbătă : 10.00 - 13.00
☎ 032/220028, 094/647930

CABINET ECHO VET
Str. Gîndu nr. 1
zilnic : 15.00 - 19.00
sîmbătă : 10.00 - 13.00
☎ 032/114397

CABINET VETERINAR PROVET IAȘI
Str. Smîrdan nr. 93 C
zilnic : 9.00 - 13.00, 15.00 - 21.00
sîmbătă : 9.00 - 16.00
duminică : 9.00 - 13.00
☎ 092.376.433 (NON STOP)

CLINICĂ ȘI FARMACIE UNIVET
Str. Ion Creangă nr 15 (lîngă Alimentara Triumf)
zilnic : 8.00 - 20.00
sîmbătă: 8.00 - 13.00
☎ 032/176647

CABINET DUOVET
Str. Nicolae Gane nr. 17
zilnic : 16.00 - 20.00
☎ 092555155, 032/214275

FARMACIE W-2000
Str. C. Negri (lîngă Biserica Bărboi - Tg. Cucu)
zilnic : 8.00 - 20.00
sîmbătă : 8.00 - 13.00
☎ 032/212342

FARMACIE VETERINARĂ BIOVET
Str. Primăverii nr. 23 (lîngă Biserica Albă)
zilnic : 9.30 - 17.30
sîmbătă : 9.30 - 13.30
☎ 032/233414

FARMACIE VETERINARĂ "INTERSERVICE VET"
Str. Bacinschi nr. 9 (lîngă alimentara NEST-Autogară)
zilnic : 8.00 - 20.00
sîmbătă : 8.00 - 20.00
duminică : 9.00 - 13.00

FARMACIE VETERINARĂ MEDIVET
Str. Păcurari, bl. 543, parter
zilnic : 9.00 - 18.00
sîmbătă : 9.00 - 13.00
☎/FAX 032/217869

CARNETUL ZILEI

TVR 1

6,00 România - Ora 6 fix! TVR Info (orele 6.30, 7.30, 8.20); Gura satului; Horoscop; Revista presei (ora 7.00); N-ar strica să știți; O poveste pe zi; Invitatul emisiunii (ora 8.00); Concurs

8,10 Telemondial

8,30 Sailor Moon (d.a./r)

9,00 TVR Cluj-Napoca. Știri; Banii vorbesc!; Monumente; Căutătorii de perle: Revista "Unu", din Oradea, la numărul 100; Muzică în concert; Promo pentru "Casa umbrelor"; Rubrică în limba germană

10,00 TVR Info

10,05 TVR Iași

11,00 TVR Timișoara. Știri zonale; Pe fază. Comentariu de actualitate; Vîrsta a treia. Dezbatere pe teme medicale, sociale.

12,00 TVR Info

12,05 Pentru dvs., doamnă! (r). Dragoste, crimă și pedeapsă! - Criminalitate pasională

13,00 Ultimele știri (s., Canada). Ep. 81

14,00 TVR Info

14,10 Perla neagră

15,00 Dialog - Actualitatea editorială

15,30 Eclesiast '98. Sfînta Biserică arestată: Mărturisitori creștini după gratii (I)

16.00 Telemondial

16,25 Conviețuiri. Nunți bănățene; Festivalul folcloric al minorităților din această zonă, Timișoara, 1998

17,00 TVR Info

17,10 Sailor Moon (d.a., Japonia)

17,35 Katts și cîinele (s., SUA). Seria a II-a. Ep. 39

18,00 Timpul Europei. Emisiune de actualitate despre integrarea europeană și euro-atlantică

18,30 Camera ascunsă - Farse cu vedete

19,00 Sunset Beach (s/r, SUA, 1997).

19.55 Doar o vorbă "săt-i" mai spun!

20,00 Jurnal. Ediție specială. Meteo. Sport

21,00 Destine în vremuri de război (BBC, 1987). Ep. 4

22,00 Rezultatele tragerilor Super Loto 5/40 și Expres

22,00 La volan (informații rutiere)

22,20 Cu ochii' n 4: "Weekend" la Cernăuți; Pacea din Transnistria

23,00 Dintre sute de catarge... Un dialog al artelor și artiștilor cu telespectatorii

TVR 2

6,30 TVM. Telematinal

8,00 Doi ani de vacanță printre dinozauri (d.a., Japonia, 1995)

8,30 Turneul Final al Campionatului Mondial de Fotbal - Franța '98. Optimi de finală (r)

12,00 Sunset Beach (s., SUA, 1997). Ep. 248 (r)

12,45 Doar o vorbă "săt-i" mai spun

12,55 TVR Info

13,00 Medicina pentru toți (r). Varicele

13,30 Lumină din lumină (r)

14,00 Emisiune în limba germană: "A fost odată"... reportaj despre universul copiilor; Biserica Sf. Martin; Concurs culinar; Muzică cu Freddy Sanders

15,00 TVR Info

15,10 Limbi străine. Spaniolă

15,35 Doi ani de vacanță printre dinozauri (d.a., Japonia, 1995)

16,00 Veronica - Chipul iubirii (s., Argentina, 1982). Ep. 75

16,50 Tribuna partidelor parlamentare

17,00 Ceaiul de la ora 5. Vă invităm să beți un ceai alături de cunoscuta realizatoare de radio și televiziune Jeana Gheorghiu

19,00 Știri bancare și bursiere

19,10 Față în față cu autorul. Eseistul și poetul Marin Mincu, laureat al prestigiosului premiu "Bergamo" (1998)

20,10 Ultimele știri (s., Canada).

21,00 În fața dvs.

22,00 Cinematograful de artă. "Nava plutește spre Shanghai" (f.a., Iugoslavia, 1991). Cu: Vesna Trivalic, Svetislav Goncic. Regia Milos Radovic

23,30 Lumea sportului. Atletism: Concursul "Pretontaine Classic", contînd pentru Marele Premiu al IAAF. Înregistrare de la Eugene (SUA)

0,30 TVM. Mesager

PRO TV

7,00 Ora 7, bună dimineața!

9,00 Film serial: Tînăr și neliniștit (r)

9,50 Puls financiar

9,55 Prima pagină

10,00 Procesul mondialelor (r)

10,25 Film serial: Insula misterioasă

10,50 Film artistic: Sclavii New York-ului (r)

12,55 Știrile Pro Tv. O propoziție pe zi

13,00 Film artistic: Ritmul pasiunii (SUA, 1983). Regia John Sayles; cu: Rosanna Arquette, Vincent Spano, Joanna Merlin

14,50 Teleshopping

15,00 Film serial: Maria, ep. 212

15,50 Teleshopping

16,00 Film serial: Nano, ep. 67

17,00 Știrile Pro Tv. O propoziție pe zi

17,15 Film serial: Tînăr și neliniștit, ep. 531

18,00 Film serial: Povești extraordinare

18,25 Știrile Pro Tv

18,30 Chestiunea zilei

18,35 Riști și cîștigi!

19,00 Roata norocului (emisiune-concurs)

19,30 Știrile Pro Tv

20,15 Film serial: Melrose Place, ep. 82

21,15 Film serial: Nikita (Canada, SUA, 1997), ep. 17. Cu: Peta Wilson, Roy Dupuis, Anais Granofsky. O propoziție pe zi

22,05 Știrile Pro Tv

22,10 Chestiunea zilei

22,15 Film serial: Seinfeld, ep. 115

22,45 Film serial: Cracker, ep. 14

23,30 Știrile Pro Tv

23,45 Prima pagină

23,50 Chestiunea zilei

0,00 Procesul mondialelor

1,00 Puls financiar

1,05 Prima pagină

1,10 Film erotic: Adult Stars Close up

2,10 Am întîlnit și români fericiți (r)

3,00 Film serial: Cracker (r)

3,45 Film serial: Insula misterioasă (r)

4,15 Film serial: Maria (r)

5,00 Film serial: Nano (r)

5,45 Riști și cîștigi! (r)

6,10 Roata norocului (r)

6,35 Prima paginăs

ANTENA 1

7,00 Dimineața devreme

10,00 Planeta vie - Lupta pentru supraviețuire (do)

10,35 Orășelul fantastic (s). Ep. 18

11,00 Timpul împlinirilor (dramă, SUA, 1993). Cu: Patty Duke, Joseph Bologna. Regia Noel Black.

12,40 Fără limită

13,00 Tropical Heat (s/r)

14,00 Știrile amiezii

14,10 Sfîntul (s). Ep. 34

15,10 Prezentul simplu (r)

15,40 Întoarcerea Sfîntului (s). Ep. 9

16,35 Văduva (s). Ep. 33

17,30 Telerebus

18,00 Esmeralda (s). Ep. 91

19,00 Observator

19,30 Dallas (s). Ep. 35

20,20 Twin Peaks (s)

21,15 Cronici paranormale (s). Ep. 29 - "PSI Factor"

22,00 Hombres - Războiul sexelor (s).

22,45 Știri/Sport

23,00 Tropical Heat (s/r). Ep. 16

23,45 Microbiștii de la miezul nopții

0,30 Observator (r)

1,10 Sfîntul (s/r)

2,00 Văduva (s/r)

2,50 Dallas (s/r)

3,40 Esmeralda (s/r)

4,30 Hombres - Războiul sexelor (s/r)

5,30 Planeta vie - lupta pentru supraviețuire (do/r)

TV PRIMA

7,00 Prima oră - magazin matinal

10,00 Celebri și bogați (s/r). Ep. 137

12,00 Pretutindeni cu tine (s/r). Ep. 132

13,00 Focus 13 (știri)

13,15 Starea de veghe (talk-show)

14,45 Teleshopping

15,00 Flash - știri

15,05 Xuxa (show pentru copii)

15,30 Rocky și Bullwinckle (d.a.). Ep. 38

16,00 Focus 16 (știri)

16,15 Pretutindeni cu tine (s). Ep. 133

16,45 Prietenul nostru, Jake (s). Ep. 35

18,00 Celebri și bogați (s). Ep. 138

19,00 Focus 19 (știri)

19,45 Meșterul casei (s). Ep. 140

20,15 Contralovitura (s). Cu: Christopher Plummer, Simon MacCorkindale

21,15 După Vietnam (dramă, SUA, 1977). Cu: Henry Winkler, Harrison Ford, Sally Field. Regia: Jeremy Paul Kagan

23,30 Starea de veghe (talk-show live)

1,00 Colpo grosso (show)

1,30 Focus 23 (r)

2,00 Starea de veghe (talk-show/r)

METEO

Dorohoi
SUCEAVA
BOTOȘANI
Cîmpulung Moldovenesc
Fălticeni
Pașcani
IAȘI
PIATRA NEAMȚ
Roman
BACĂU
VASLUI
Onești
Bîrlad
FOCȘANI
GALAȚI
BRĂILA

**** Iași - Botoșani***
Vremea, în următoarele 24 de ore, va fi caldă, dar, în general, instabilă. Cerul va fi variabil, cu unele înnorări, mai accentuate după-amiaza și în primele ore ale serii, cînd, pe alocuri, se vor semnala averse, însoțite, local, de fenomene electrice. Cu totul izolat este posibil să cadă grindină. Pe alocuri, cantitățile de apă vor atinge 15-20 l/mp. Vîntul va sufla, în general, slab și va prezenta intensificări de scurtă durată pe timpul averselor, putînd lua aspect de vijelie. Temperatura aerului va avea valori minime cuprinse între 11° și 15° C, iar maxime - între 23° și 27° C.

**** Suceava - Neamț***
Vremea, în următoarele 24 de ore, va fi caldă, dar, în general, instabilă. Cerul va fi variabil, cu unele înnorări, mai accentuate după-amiaza și în primele ore ale serii, cînd, pe spații relativ extinse, se vor semnala averse, însoțite, local, de fenomene electrice. Cu totul izolat este posibil să cadă grindină. Pe alocuri, cantitățile de apă vor atinge 15-20 l/mp. Vîntul va sufla, în general, slab și va prezenta intensificări de scurtă durată pe timpul averselor, putînd lua aspect de vijelie. Temperatura aerului va avea valori minime cuprinse între 10° și 14° C, iar maxime - între 22° și 26° C.

**** Bacău - Vrancea***
Vremea, în următoarele 24 dse ore, va fi caldă, dar, în general, instabilă. Cerul va fi variabil, cu unele înnorări, mai accentuate după-amiaza și în primele ore ale serii, cînd, pe spații relativ extinse, se vor semnala averse, însoțite, local, de fenomene electrice. Cu totul izolat este posibil să cadă grindină. Pe alocuri, cantitățile de apă vor atinge 15-20 l/mp. Vîntul va sufla, în general, slab și va prezenta intensificări de scurtă durată pe timpul averselor, putînd lua aspect de vijelie. Temperatura aerului va avea valori minime cuprinse între 12° și 16° C, iar maxime - între 24° și 28° C.

**** Vaslui - Brăila - Galați***
Vremea, în următoarele 24 de ore, va fi caldă, dar, în general, instabilă. Cerul va fi variabil, cu unele înnorări, mai accentuate după-amiaza și în primele ore ale serii, cînd, pe alocuri, se vor semnala averse, însoțite, local, de fenomene electrice. Cu totul izolat este posibil să cadă grindină. Pe alocuri, cantitățile de apă vor atinge 15-20 l/mp. Vîntul va sufla, în general, slab și va prezenta intensificări de scurtă durată pe timpul averselor, putînd lua aspect de vijelie. Temperatura aerului va avea valori minime cuprinse între 13° și 17° C, iar maxime - între 25° și 30° C.

RADIO NORD - EST

5,30 - 10,00 Micul dejun. Emisiune matinală de informații și muzică, știri din actualitatea locală, informații utilitare, horoscop, informații economice, relatări, interviuri în direct, concursuri (6,00-6,30 buletinul de știri și programul Actualitatea preluate de la BBC). Realizatori: Emanuel Botezatu și Gabriel Avasiloaei **10,00-14,00** Fir direct. Timp de patru ore în contact direct cu viața orașului: informații din actualitatea locală, revista presei, concursuri și muzică. Realizator Alina Balaș **14,00-14,30** BBC: Buletinul de știri și Actualitatea **14,30-18,00** Turnul de control. Informații sportive (14,45), știri, interviuri, concursuri, muzică **17,00** Puls Nord Est - cel mai important grupaj informativ al zilei **18,00-18,45** BBC: Buletinul de știri și Actualitatea **18,45-21,00** Buzduganul de seară. Emisiunea de divertisment: muzică și concursuri. Realizatori: Daniel Buzdugan și Octavian Tudorache **21,00-21,30** BBC: Buletinul de știri și Actualitatea **21,30-22,00** Puls Nord Est - ediția de seară (știri, reportaje, interviuri, relatări din actualitatea local și națională) **22,00-23,00** Muzică de catifea. O atmosferă diafană și romantică pentru sufletele sensibile (emisiune muzicală). Realizator Sandi Leonties **23,00-0,00** Exclusiv jazz. Totul despre jazz în 60 minute. Realizatori: Romeo Cozma și Radu Ţepordei **0,00-5,30** Noapte albă cu George Nistor și Laurențiu Cotleș

RCS

10,00 Itinerarii duhovnicești (r)

11,00 Cascadorul (s/r)

11,45 Desene animate (r)

12,00 Lumea vieții sălbatice (do/r)

12,50 "Ca pe vremuri" (f.a./r)

14,25 "Întîlnire misterioasă" (f.a./r)

16,00 Agenda RCS

17,30 Cascadorul (s)

18,15 Desene animate

18,30 Lupii mărilor (do)

19,25 "Inelul morții" (f.a.). Cu: Mike Norris, Billy Drago; regia R.J. Kizer

20,50 "Labirintul de oțel" (f.a.). Cu: Jeff Fahey, Bridget Fonda; regia Hiroaki Yoshida

ELECTRON M BIT

8,00-16,00 Reluarea programului din 1 iulie

16,05 Man alive (s)

16,55 Desene animate

17,15 Tainele vieții (do)

17,39 La Nord de paralela 60 (do)

18,30 Sumarul zilei

18,32 Cotidian M. Bit (știri)

18,40 Reportajul zilei

19,00 Studio M Bit

19,30 Lumea muzicii

19,51 Zestrea unei femei (f.a.). Regia Mussef Sibay; cu: Jennifer Rubin, Lance Edwards

21,30 Odiseea (do)

22,30 Brigada de șoc (s)

22,24 Safari (do)

22,45 Catastrofa zborului Angel (f.a.). Regia Lenka Svab; cu: David Charvet, Christopher Atkins

Radio CONTACT

5,00-8,00 "Bună dimineața, România!!!" - emisiune matinală națională ■ 8,00-11,00 Pauzele de dimineața (realizator Ionuț Pohrib): ■ 8,10 Revista presei locale ■ 8,50; 9,50 Contact Horoscop; Dedicații ■ 9,05-9,20 Microbiografie sonoră ■ 10,15 Pilula de dimineață ■ 10,40 Contact sport ■ 11,00-14,00 180 de minute: ■ 11,20 Minutul 20 - Agenda culturală ■ 11,50 Minutul 50 - Buletin rutier ■ 12,50 Minutul 110 - Joi - Filmele săptămînii ■ 13,15 Minutul 135 - Most Wanted - 3 preferințe muzicale ale ascultătorilor ■ 14,00-19,00 Contact FM ■ 22,00-0,00 Contact cu muzica fierbinte (realizator Adrian Popescu) ■ 0,00-1,00 Contact jazz (realizator Corneliu Stroe)

Radio E. NOVA

7,00-11,00 Fuga la serviciu... cu Cătălin Popescu. Un program de dimineață, înlocuitor de cafea și bună dispoziție, pe parcursul căruia veți afla: Ce vă prezic astrele; Ce mai fac autoritățile; Date meteo; Un sfat medical și multe, multe altele

11,00-17,00 Amiază într-o ureche... cu Cristina Chinole. Un program cu informațiile necesare celor aflați la drum spre casă sau aiurea

17,00-23,00 Paznic de seară... Aurel Nedelcu. Retrospectiva zilei ce se încheie, 6 ore de informații și muzică ce vă vor face să uitați că mai există și televizoare

23,00-0,00 R.F.I. - programul în limba română

0,00-7,00 O noapte de muzică, o colaborare româno-franceză, pentru insomniacii ieșeni

ȘTIRI: 7,30; 8,30; 9,30...

19,30 Observator

6,00-9,00 "Prima oră" (realizator Cătălin Elisei) - muzică, știri, concursuri, invitați, horoscop, Sport cu Paul Costaș, rețeta dimineții prezentată de Casa "Bolta Rece", "Vocea Poporului" cu Gabi Jugaru ■ 9,00-12,00 "Sens Unic" (realizator Alina Anton) ■ 12,00-15,00 "Hit Bistro" (realizator Mihaela Răileanu) - muzică, știri, "Vocea Poporului" cu Gabi Jugaru, "La... fix" cu Dorin Spineanu și cele mai atractive concursuri ■ 15,00-18,00 "Drumul spre casă" (realizator Ioana Rața) - muzică, informații, concursuri, rubrica "Flash Back" cu Mihaela Răileanu, Sport cu Paul Costaș ■ 18,00-22,00 "Raportul de seară" (realizator Ovidiu Movilă) - muzică, o sinteză a evenimentelor zilei, "Vocea Poporului" cu Gabi Jugaru, Sport cu Paul Costaș, "La... fix" cu Dorin Spineanu ■ 22,00-1,00 Hit by night (realizator Claudiu Păduraru) ■ 1,00-6,00 Pro FM by night - retransmisie program muzical Pro FM

RADIO IAȘI

Orele 6,00-22,00

6,00-8,00 Informațiile dimineții ■ 7,00-7,30 - Radiojurnal posturile centrale de radio ■ 7,30 - Informațiile dimineții - continuare ■ 8,00-8,05 Buletin de știri ■ 8,05-9,00 Radio Iași pe recepție: 146109 - Telefonul dumneavoastră (consultanță juridică) ■ 9,00-9,05 Buletin de știri ■ 9,05-13,00 Radiosfera. Din sumar: - știri: 11,00; 12,00 - Timp, anotimp, contratimp în agricultură (9,45) - Haz de necaz - Dura lex - Radio - circuit - (multiplex) (10,00-11,00) - Piața de capital - Limba noastră - Bucovina, pămînt românesc - Lumea în care trăim - Ecologica - Concert de muzică populară - Avanpremiera radio ■ 13,00-13,15 Radiojurnal posturile centrale de radio ■ 13,15-16,00 Întîlniri pe unde medii. Din sumar: - La zi, în viața partidelor parlamentare (13,30) - Ostașii noștri - Exclusiv "T" - Dumbrava minunată - Literatura pentru copii (14,00) - Dialog interetnic (14,30 - 15,30) - Muzica, doar muzica - Treptele performanței - Vechi cîntece populare și melodii de joc (15,45) ■ 16,00-16,15 Radiojurnal posturile centrale de radio ■ 16,15-17,30 Cotidian sonor. - Radio Iași în linia întîi (16,30) - Buletin de știri (17,00) - Cotidian sonor - continuare ■ 17,30-18,00 Convorbiri literare ■ 18,00-18,05 Buletin de știri ■ 18,05-19,00 Corespondența muzicală radio. Program alcătuit la cererea ascultătorilor. Muzică ușoară și populară ■ 19,00-19,15 Radiojurnal posturile centrale de radio ■ 19,15-21,00 Teatru la microfon ■ 21,00-21,25 Evenimentele zilei; meteo ■ 21,25-21,30 Sport ■ 21,30-22,00 Expo melodii

TVR IAȘI

Pr. I, orele 10,05-11,00 - "Est Expres"

- Expres - știri din actualitatea regională
- Culoarea banilor
- Exploziv - Saloanele tăcerii (Clinica de dermatologie a Spitalului Sf. Spiridon - este în ruină
- Montana Club
- Concurs

ACASĂ

9,00 Verdict: crimă! (f.s.), ep. 62, seria III

9,45 Nimic personal (f.s./r)

10,30 Dragoste și putere (f.s./r)

11,15 Marielena (f.s./r)

12,00 Din toată inima (f.s./r)

13,30 Pe urmele banilor (f.a./r)

16,00 Omul mării (f.s.), ep. 64

17,00 Marielena (f.s.), ep. 155

17,45 Din toată inima (f.s.), ep. 67

18,30 Concursul de Acasă

18,45 Din toată inima (f.s.), ep. 68

19,30 Magazinul animalelor (d.a.), ep. 5

20,00 Dragoste și putere (f.s.), ep. 110

21,00 Nimic personal (f.s.), ep. 108

22,00 Tenis Wimbledon (rezumat)

22,45 Obsesia dragostei (f.a., Franța, 1975). Regia Francois Truffaut; cu: Isabelle Adjani, Bruce Robinson

0,20 Secrete de familie (f.s.), ep. 11

1,00 Tenis: Turneul de la Wimbledon

TELE 'M

7,00 "Matinal de Joi"

7,30 "Benjamin Ben" (do artistic). Ep. 11

8,00 "Între lege și fărădelege" (r)

9,00 "Clipa morții" (f.a./r)

11,00 Worldnet în direct de la Washington DC

17,30 "Teleuniversitatea" - Facultatea de Drept - Anul I: Drept Civil (curs 3)

18,30 Știri Tele 'M

19.00 "Actualitatea ieșeană". Invitat: conf. dr. Constantin Simirad, primarul municipiului Iași. Telefon: 143217; 112882

20,00 Desene animate

20,30 Știri Tele 'M

21,00 "Fiica ambasadorului" (f.a.). Cu: Olivia de Havilland, Myrna Loy. Regia Norman Krosna

22,45 Știri Tele 'M

23,00 "Războinicul de la miezul nopții" (f.a.). Regia Joseph Merhi

0,40 Film pentru adulți

2,00 Worldnet în direct de la Washington DC

TV EUROPA NOVA

10,00 Schimbătorul de viteze (r)

11,00 "Kung-Fu" (s/r, ep. 23)

12,00 Reporter Tele 7 (r)

13,00 Pentru... contra (r)

14,00 Închiderea programului

16,00 "Dosarele Rockford" (s, ep. 12)

17,00 Desene animate

17,30 Forța destinului

18,30 Observator

18,35 Clip VIVA, promo, publicitate

18,45 Infonova

19,15 "Murphy Brown" (s, ep. 2)

19,40 "Falcon Crest" (s, ep. 43)

20,30 "Kung-Fu" (s, ep. 24)

21,20 Tentații

21,50 Infonova

22,00 Aici Europa Nova - Răutățile pamfletului

23,00 "O singură viață" (s, ep. 239). Regia Agnes Nixon; cu: Hillary B. Smith, Erika Slezak.

Vox - t Radio

6,30 Flash (informații, știri, muzică)

9,00 MIX FM (muzică, buletine de știri la orele: 9,00; 10,00; 12,00; 12,50)

15,30 Azi, mîine și poimîine (informații, știri, muzică)

17,00 Big blues

18,45 MIX FM (muzică, informații sportive)

21,30 Top 10 dance music

0,00 Dance in trance

■ BBC (în direct de la Londra știri și actualități în limba română) între orele: 6,00-6,30; 11,00-11,15; 14,00-14,30; 18,00-18,45; 21,00-21,30.

■ RFI (în direct de la Paris știri și informații în limba română) între orele: 23,00-0,00.

Posturile de televiziune își rezervă dreptul de a-și modifica programul în ultimul moment, în funcție de evenimentele zilei sau de necesitățile lor proprii.

Programul cinematografelor

"VICTORIA"

"Palmetto"

Premieră.
Producție SUA, 1998
Thriller psihologic cu: Woody Harrelson, Elisabeth Shue, Gina Gershon, Rolf Hoppe.
Ora 9,00 - **6.000 lei.**
Orele: 11,00; 13,00; 15,00; 17,00; 19,00 - **10.000 lei**

"REPUBLICA"

"Prima lovitură a lui Jackie Chan"

Producție SUA, 1997.
Comedie polițistă cu Jackie Chan.
Ora 9,00 - **5.000 lei**
Orele: 11,00; 13,00; 15,00; 17,00; 19,00 - **8.000 lei**

"COPOU"

"Singur acasă 3"

Producție SUA, 1997.
Comedie cu Alex D. Linz.
Ora 9,00 - **5.000 lei**
Orele: 11,00; 13,00; 15,00 - **8.000 lei**

"Husarul de pe acoperiș"

Producție Franța, 1995.
Dramă romantică cu: Juliette Binoche, Olivier Martinez, Pierre Arditi. Film distins cu 3 premii "Cesar '95" pentru imagine, montaj și coloană sonoră.
Orele: 16,45; 19,00 - **8.000 lei**

"DACIA"

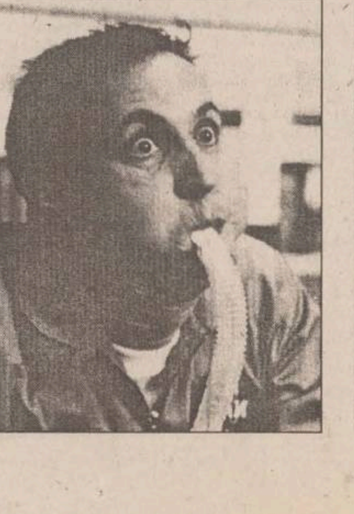

"Un astronăuc pe Marte"

Producție SUA, 1997.
Comedie SF cu: Harland Williams și Beau Bridges.
Orele: 14,00; 16,00; 18,00 - **6.000 lei**
Sîmbătă și duminică:
Matineu ora 10,00 - **4.000 lei**

FLASH MONDIAL

Decepția lui Maradona

Fosta vedetă a echipei Argentinei, Diego Maradona, a afirmat marți că a crezut în calificarea echipei țării sale în sferturile de finală ale Cupei Mondiale, neavînd îndoieli cu privire la victoria Argentinei. *"Știam că meciul împotriva Angliei va fi dificil, dar inima mea îmi spunea că vom cîștiga"*, a declarat Maradona agenției de presă Telam. *"Victoria noastră este meritată"*. Maradona (37 de ani) dorește să meargă în Franța pentru a asista la meciul Argentina - Olanda, de sîmbătă, de la Marsilia.

Ronaldo, grasul

Ronaldo, atacantul vedetă al selecționatei Braziliei, a fost "depistat" ca fiind supraponderal de către serviciul medical. El nu s-a antrenat marți, alături de coechipierii săi, *"ceea ce nu înseamnă că va lipsi vineri, în partida cu Danemarca, din sferturile de finală"*, a declarat, sub acoperirea anonimatului, un oficial din stafful brazilian. Medicul Confederației de Fotbal din Brazilia, Lidio Toledo, a declarat că Ronaldo cîntărește acum 83 de kg, adică cu jumătate de kilogram mai mult decît greutatea care "îl menține în vîrf de formă". Alte surse afirmă însă că cel în cauză "are cu 3 sau 4 kilograme mai mult peste greutatea sa normală". Marți, atacantul brazilian a înconjurat, timp de 30 de minute, de mai multe ori terenul de antrenament, alături de Marcos Moura Teixeira, unul dintre cei doi preparatori de educație fizică ai selecționatei braziliene, urmînd a fi supus unui "regim sever de alimentație".

Lapuente rîde cu un ochi și cu altul plînge

Selecționata aztecă este decepționată. Luni seara a fost foarte aproape de a înregistra o performanță istorică, aceea de a elimina selecționata Germaniei în optimile de finală, dar nu a fost să fie așa. *"Sînt mîndru de elevii mei. Ei pot merge cu capul sus. Cu toții sîntem mîndri că sîntem mexicani. Pentru țara noastră am făcut tot ceea ce am putut. Nu este momentul acum să evidențiez pe vreunul dintre elevii mei, fiindcă toți, în egală măsură, și-au făcut datoria. O mențiune specială, totuși, pentru prestația lui Luis Hernandez. Am spus că nu sînt adeptul unui joc defensiv, am pus în teren un sistem, zic eu, original, 5-2-3, iar tripleta Palencia - Hernandez - Blanco și-a făcut pe deplin datoria. Parcursul nostru la Cupa Mondială a fost meritoriu. Se putea și de data aceasta să fim prezenți în sferturi, dar partida a evoluat altfel decît credeam eu în minutul 47"*, a declarat *Manuel Lapuente.*

Fotbal pe bani grași

Oricare ar fi rezultatul finalei, campioana și finalista Cupei Mondiale vor primi suma de 7 milioane de franci elvețieni, a amintit miercuri FIFA. *"Se vor atribui prime de un milion de franci elvețieni fiecărei echipe pentru fiecare meci disputat, adică cel puțin trei milioane de franci pentru echipele eliminate și șapte milioane pentru echipele finaliste"*, a precizat Keith Cooper, purtătorul de cuvînt al FIFA. *"Acești bani sînt oferiți federației naționale, care este liberă să-i gestioneze cum vrea"*, a adăugat acesta, explicînd că banii nu trebuie să fie neapărat prime pentru jucători. *"Acești bani rămîn în totalitate la discreția echipelor naționale"*. Dacă federațiile naționale primesc sume substanțiale, ele sînt constrînse însă să dea o parte FIFA sub forma unor amenzi care însoțesc sancțiunile aplicate jucătorilor de către arbitri.

Tatăl Reiziger

Selecționata Olandei a efectuat un antrenament ușor la sfîrșitul după-amiezii de marți pe terenul de la Turbie. După victoria de luni, cu Iugoslavia, care i-a adus Olandei calificarea în sferturile de finală ale Cupei Mondiale, acest antrenament a avut un pronunțat caracter relaxant. Numai fundașul Michael Reiziger a lipsit, motivat, de la apel. El a fost autorizat de către selecționerul Guus Hiddink să se deplaseze rapid tur-retur între Nisa și Barcelona, pentru a fi alături de soția sa, care este pe punctul de a naște. De altfel, viitorul tată va profita de această deplasare, pentru a se recupera, în limita posibilităților, de pe urma unei lovituri primite la piciorul drept, în partida cu Iugoslavia. Ieri, olandezii au intrat "în priză" cu două antrenamente, pentru pregătirea partidei de sîmbătă, cu Argentina.

Topuri Coupe du Monde

Cînd au mai rămas doar opt echipe în competiție, după disputarea a 56 de meciuri, considerăm că o ierarhizare a celor mai frumoase goluri înscrise pînă acum este binevenită. De asemenea, vom încerca să imortalizăm și gafele care, cu siguranță, nu vor fi uitate prea repede și vor fi urmărite pe orice retrospectivă.

Cele mai frumoase goluri

1. Adrian Ilie - 24 ani - (în partida România - Columbia, 1-0)

După o pasă cu călcîiul a lui Gică Hagi, "Cobra" românească a preluat balonul, a pătruns în careu, a driblat scurt un fundaș columbian și apoi a preferat, în locul unui șut sau a unei căderi în careu, o execuție ingenioasă, așa numita "scăriță", foarte pe plac fotbaliștilor tehnici. Portarului Mondragon nu i-a mai rămas decît să urmărească zborul planat al balonului spre vinclul porții sale.

2. Michael Owen - 19 ani - (în partida Anglia - Argentina, 5-6)

Tînărul atacant englez a luat un balon de la jumătatea terenului, a trecut ca rapidul de doi fundași căliți în "il calcio", Chamot și Ayala, a intrat în careu pe flancul drept șutînd pe colțul opus cu interiorul și învingîndu-l pe invincibilul de pînă atunci Roa, care-i închisese unghiul.

3. Pierre Njanka - 23 ani - (în partida Camerun - Austria, 1-1)

Camerunezul a plecat din apropierea jumătății terenului într-un dribling prelungit, a croșetat două jaloane austriece și a șutat din careu, din lateral stînga, la colțul lung, peste Konsel.

4. Emil Kostadinov - 30 ani - (în partida Bulgaria - Spania, 1-6)

Singurul gol al bulgarilor la Coupe du Monde a fost o capodoperă individuală. Primind mingea în careu, vîrful lui ȚSKA Sofia s-a făcut că centrează, a pivotat pe lîngă un fundaș spaniol și a șutat pe sus, violent, în bara din stînga a porții lui Zubizarreta, devenit spectator la această fază.

5. Sunday Oliseh - 23 ani - (în partida Nigeria - Spania, 3-2)

Bomboana pe coliva lui Zubizarreta a fost pusă de nigerianul de la Ajax, Oliseh, al cărui șut de la peste 25m a șters bara și a intrat în plasă.

6. Javier Zanetti - 25 ani - (în partida Argentina - Anglia, 6-5)

După o schemă a albceleștilor, dorianul Veron a executat inteligent o lovitură liberă de la marginea careului, Zanetti aflat în spatele zidului a țîșnit și a șutat fulgerător, fără preluare, în colțul din dreapta al porții engleze. Dacă execuția nu sparge prea mult tiparele, schema și finalizarea merită cu prisosință evidențiate în acest top.

7. Ariel Ortega - 24 ani - (în partida Argentina - Jamaica, 5-0)

Considerat de mulți drept urmașul lui Maradona, Ariel Ortega a reușit în meciul cu Jamaica un gol de excepție. Angajat în careu de Simeone, Ortega a realizat o "scăriță" marca Adi Ilie, lobînd mingea peste Barrett.

8. Mustapha Hadji - 26 ani - (în partida Maroc - Norvegia, 2-2)

Lansat în adîncime din jumătatea proprie de teren, fotbalistul cu codiță a preluat la marginea careului mare, a întors un fundaș norvegian și a înscris plasat, cu un șut cu interiorul, în colțul lung.

9. David Beckham - 23 ani - (în partida Anglia - Columbia, 2-0)

Unul din componenții prin adopție ai clanului Spice Girls a executat impecabil, cu interiorul, o lovitură liberă de la circa 25 de metri, făcînd inutil plonjonul lui Mondragon. Mingea a trecut peste zid și a intrat cuminte în plasa colmbiană, la semiînălțime.

10. Robert Prosinecki - 29 ani - (în partida Croația - Jamaica, 3-1)

Aflat pe partea stîngă, blondul croat a înscris în stilul lui Hagi de acum patru ani, centrarea sa luftată oprindu-se în colțul lung al porții apărate de Barrett.

Top Gafe

1. Andreas Köpke - 36 ani - (în partida Germania - Iugoslavia, 2-2)

La o fază care nu anunța nimic, Köpke a gafat ca un începător, scăpînd mingea centrată puternic, la firul ierbii, de Kovacevic de pe dreapta. Pentru Stojkovic, care s-a trezit cu mingea în fața porții goale, a fost o simplă formalitate să înscrie.

2. Andoni Zubizarreta - 36 ani - (în partida Spania - Nigeria, 2-3)

La ultima sa apariție în naționala Spaniei, Zubi a "comis-o", deviind în poartă centrarea fără sorți de izbîndă, de pe partea stîngă, a lui Lawal.

3. Pierre Issa - 22 ani - (în partida Africa de Sud - Franța, 0-3)

Pentru Issa, aplecat și în fotografia alăturată, acest campionat mondial a fost un coșmar. În partida cu Franța a reușit performanța de a trimite balonul în propria poartă de două ori, pentru ca apoi, împotriva Arabiei Saudite, tot Issa să fie în rolul principal la cele două penalty-uri dictate contra echipei sale.

4. Peter Rufai - 34 ani - (în partida Nigeria - Danemarca, 1-4)

Venit din concediu, cel mai urît portar din campionatul Spaniei a jucat parcă împotriva echipei Nigeriei. În optimi, Rufai are pe conștiință două goluri, la primul respingînd în fața pînă la Brian Laudrup șutul lui Moller, iar la cel de-al doilea scăpînd din mînă mingea trimisă de Sand. Și acestea n-au fost singurele "performanțe".

5. Rodrigo Lara - 25 ani - (în partida Mexic - Germania, 1-2)

Mexicanul a reușit să detoneze bomba al cărei fitil fusese aprins de Hernandez. În finalul jocului, Lara a încercat o preluare în careu, mingea scurgîndu-i-se pe sub talpă, pînă la Klinsmann, care nu a iertat.

Golul, frumusețea fotbalului

În cele 48 de jocuri din faza grupelor s-au marcat 126 de goluri, repartiția lor pe grupe fiind următoarea: 19 în grupa E, 18 în grupa A, cîte 17 în grupele C și D, 16 în grupa B, 15 în grupa H, 13 în grupa F și numai 11 goluri în grupa G, grupa României. Meciurile au fost atractive și pentru că media golurilor a fost 2,6 goluri/meci, în timp ce în partidele din grupele americane media a fost de 2,58 goluri/meci.

Scorurile cele mai des înregistrate au fost: 1-0 de nouă ori, 2-1 și 1-1 de cîte șapte ori, 2-2 de șase ori, 2-0 și 3-0 de cîte patru ori. Partida în care s-au marcat cele mai multe goluri, șapte, a fost Spania - Bulgaria 6-1, iar în întîlnirile Paraguay - Bulgaria, Spania - Paraguay (ambele din grupa D) și Olanda - Belgia (grupa E), rezultatul a fost 0-0.

În privința loviturilor de la 11 metri, în grupe, arbitrii au acordat numai 14 astfel de "pedepse", toate fiind transformate. Singura echipă care a beneficiat de două lovituri de pedeapsă într-un singur meci a fost Arabia Saudită, în partida cu Africa de Sud, 2-2, pe 24 iunie, la Bordeaux. De fapt, de la Mondialul din 1990, atunci cînd a ratat Vialli, și pînă la cel francez au fost transformate consecutiv 32 de lovituri de la 11 metri, cele de departajare, din final de partidă, nefiind luate în calcul. Cea de a 33-a, a 15-a la actualul Mondial, fiind ratată, în optimi, la partida Olanda - Iugoslavia, de către sîrbul Mijatovic, în minutul 50 al partidei. Și Iugoslavia a părăsit competiția. Clasamentul golgeterilor, la Mondialul francez, îl are în frunte pe italianul Christian Vieri, de la Atletico Madrid.

5 goluri: Christian Vieri (Italia) **(foto dreapta)**

4 goluri: Gabriel Omar Batistuta (Argentina), Marcelo Salas (Chile), Luis Hernandez (Mexic)

3 goluri: Nazario Lima Ronaldo, Cesar Sampaio (Brazilia), Jurgen Klinsmann, Oliver Bierhoff (Germania), Thierry Henry (Franța)

Dacă între cei 9 goleadori s-ar face un top după vîrstă, acesta ar arăta astfel: Ronaldo și Henry - 21 de ani, Salas - 23 ani, Vieri - 24 ani, Sampaio - 28 ani, Batistuta - 29 ani, Hernandez și Bierhoff - 30 ani, Klinsmann - 43 ani.

- primul gol: Cesar Sampaio (Brazilia) - min. 5, în partida Brazilia - Scoția 2-1.
- primul autogol: Tommy Boyd (Scoția) - min. 74, în partida Brazilia - Scoția.
- prima lovitură de la 11 metri: John Collins (Scoția) - min. 38, în partida Brazilia - Scoția.
- golul 100: Hierro (Spania) - min. 4, în partida Spania - Bulgaria 6-1
- golul 1600 din istoria Mondialelor: Pierre Issa (Africa de Sud) - autogol - min. 78, în partida Franța - Africa de Sud 3-0.
- golul 1700: Komljenovic (Iugoslavia) - min. 4, în partida Iugoslavia - SUA 1-0.

Au fost și 4 autogoluri

S-au marcat și 4 autogoluri pînă acum, nefericiții acestor "reușite" fiind: Tommy Boyd (Scoția) în meciul cu Brazilia, Youssef Chippo (Maroc) în meciul cu Norvegia, Pierre Issa (Africa de Sud) în meciul cu Franța, Sinisa Mihajlovic (Iugoslavia) în meciul cu Germania.

OPINIA MICROBISTULUI

Argentinianul, croații și gălbiorii

Gellu DORIAN
scriitor

Complexul croato-sîrbesc ne-a pîndit și de data aceasta, dar pe un fond de fotbaliști cheflii, cărora li s-a îngăduit să stea mai mult decît patruzeci și opt de ore cu familiile, soțiile și prietenele în pauza dintre meciul cu Anglia și cel din optimi (pentru că meciul cu Tunisia a fost un meci de antrenament cu o echipă clonată a României). Dar, după extraordinarele clipe de fericire oferite unei țări calamitate de ape și politicieni, nu avem voie să-i acuzăm pe fotbaliștii români de înfumurare, neseriozitate sau trădare. Dacă i-am putea amenda pe jucătorii de cîmp pentru marea cantitate de plumb din picioare, n-o putem face și față de Stelea, cel mai bun jucător de pe teren, care a apărat toate șuturile pe poartă ale croaților, în afară de cel înșurubat în punctul de la unsprezece metri de argentinianul care ne-a arbitrat în spiritul revanșei față de trimiterea acasă de acum patru ani din USA a echipei argentiniene. Dar ce rost mai are să-l găsim țap ispășitor pe un arbitru care nu avea suflu nici să sufle în țignal, cînd lucrurile, mi se pare, s-au așezat în firescul lor, adică în fondul de tristețe al unui popor care a crezut că-și poate amîna apocalipsa cu ajutorul unor fotbaliști puși pe fapte mari. Și au fost fapte mari: bătaia dată englezilor a fost o dovadă de voință ieșită din comun. Însă, de aici încolo, nu mai trebuie gîndit așa, ci mult mai coerent, mult mai calculat și fără spectacol facil de genul vopsirii părului, ci de educare a voinței în felul în care jucătorii germani o fac. Am auzit imediat după meci tot felul de calcule care, așa cum e la noi, încercau să scuze înfrîngerea pe baze superstițioase: a fost marți, a fost al treisprezecelea meci al naționalei în cadrul competițiilor campionatelor mondiale din ultimii opt ani, mirul dat de habotnicul microbist ar fi fost unul fals, la fel și apa sfințită, alte și alte astfel de supoziții care, firește, nu au nimic de-a face cu jocul slab al naționalei în meciul cu Croația. Echipele au fost vizibil egale ca valoare, cu avantajul experienței competiționale de acest fel pentru echipa noastră, în așa fel încît un scor egal la finele celor 90 de minute ar fi fost normal. Însă argentinianul, scoborît parcă din telenovelele care ne urîțesc sufletește în fiecare seară, a hotărît cum trebuie să fie. Se știe că Platini a impus selectarea arbitrilor. Dar nici pe el nu putem da vina, mai ales că în tribuna oficială a stat alături de Radu Vasile. L-am văzut și la meciul cu Tunisia. Oare să fi avut el atîta dragoste pentru echipa României sau o ținea sub observație pentru calculele sale? În fine, de ce să ne batem capul? Gălbiorii noștri au făcut tot ce le-a stat în putere. Atîta putere au și, dacă nu e mai multă, nici Dumnezeu nu cere. Ne este greu să credem că am venit acasă imediat după optimi, cînd calculele fericirii noastre se duceau mult mai sus. Personal, mi-am imaginat un meci de forță cu Germania în sferturi, din care să fi ieșit victorioși; și chiar mi-am dorit un meci de finală cu Anglia, pentru a-i mai bate încă o dată, să înțeleagă, pur și simplu, că n-a fost o întîmplare bătaia pe care le-am dat-o. Cu astfel de medalii pe piept, gălbiorilor le-ar fi stat bine, ar fi fost niște băieți de aur, ca merele din pomul păzit de Prîslea. De ce să nu recunosc că mi-am imaginat un astfel de triumf al României? N-am fost singurul. Nefericiții de români ar fi meritat așa ceva, mai puțin cei aproximativ 1.500 de politicieni care, în spiritul defunctului partid, au crezut că victoriile echipei României sînt și ale lor și că pot fi scuzați pentru marile lor neîmpliniri. Dar nici acest lucru nu merită să-l luăm în calcul. Vine vacanța cu echipa din Franța. Din toamnă, de la capăt, pentru alte speranțe, alte iluzii. Astea sînt regulile jocului. Speranța trebuie să ne rămînă și să le mulțumim acestor fotbaliști care au creat pentru viitor un precedent care obligă pe cei care vin. O să vedem peste patru ani ce va face echipa României fără Hagi, fără Gică Popescu, fără Stelea. Numai să nu-i joace Piturcă la barbut pe cei care vin. Că, normal, pe Iordănescu o să-l regretăm și o să-l vedem în Japonia alături de echipa Greciei, care a privit acum campionatul mondial de acasă. ■

Favoritele continuă cursa

■ *programul sferturilor de finală*

Cele opt partide din faza secundă a Mondialului au confirmat faptul că valorile fotbalului mondial își continuă, imperturbabile, cursa. Dacă Italia nu a strălucit, a trecut totuși la pas de vikingi, în urma unui meci de slabă factură tehnică și spectaculară. Apoi, Brazilia a făcut o adevărată demonstrație de ce este fotbalul și cum se joacă el, trecînd fără probleme de echipa incașilor Salas și Zamorano, pentru ca echipa Franței să se forțeze, preț de 114 minute, pentru a-l învinge pe excelentul portar Jose Chilavert. Frații Laudrup s-au distrat în compania "super-vulturilor" nigerieni, cei care au clacat lamentabil, deși porneau ca fovoriți, gîndindu-se chiar la finală! Încă nu este momentul unui asemenea vis african, chiar dacă, undeva, în inima continentului negru, într-o vitrină, a poposit un titlu olimpic. Panzerele lui Vogts au tremurat în fața purtătorilor de sombrero, dar pînă la urmă ambiția nemților a ieșit din nou în față și Germania merge mai departe. Davids a calificat Olanda grație un gol superb în final de meci. Portocalele vor da cu aromă și în sferturi, poate și în semifinale. Repetentele optimilor au fost România și Croația, singurele echipe care au stricat blazonul întrecerii. Și dacă vreun oficial de pe la FIFA ar fi decis ca echipa Croației, deși victorioasă, să plece acasă împreună cu cea a României, cu excepția croaților, nimeni nu s-ar fi supărat. Asta pentru că Anglia și Argentina meritau să joace ambele în sferturi. Partida directă dintre cele două valoroase echipe merită un premiu de frumusețe și este mare păcat că una dintre ele trebuie să plece acasă. A plecat Anglia, dar la fel de bine putea fi și Argentina.

Dintre cele opt echipe prezentate în tabelul alăturat, șase au fost cap de serie, semn că alegerile făcute de către FIFA nu au fost făcute după ureche. Patru dintre sfert-finalistele actualei ediții au fost în sferturi și la World Cup '94: Brazilia, Italia, Germania și Olanda, primele două dintre ele mergînd pînă în finală. În privința rivalității intercontinentale Europa - America de Sud, meciul continuă cu șase europene și două super echipe sud-americane. Cine oare va continua cursa la Mondialul francez?

Italia - Franța, ***vineri, 3 iulie, Saint-Denis, ora 17.30***

Brazilia - Danemarca, ***vineri, 3 iulie, Nantes, ora 22.00***

Olanda - Argentina, ***sîmbătă, 4 iulie, Marsseille, ora 17.30***

Germania - Croația, ***sîmbătă, 4 iulie, Lyon, ora 22.00***

Pagină realizată de
Laurențiu GURALIUC și
Ovidiu MINEA

OCHI CU DEOCHI

"Mariachis" pentru naționala Mexicului

Deși dezamăgiți de eliminarea în optimi a echipei favorite, în fața Germaniei, mexicanii au fost prezenți în număr mare marți seară, la aeroportul unde a sosit naționala. Printre cei prezenți au fost și doi "Mariachis", care au cîntat în permanență pentru echipa antrenată de Manuel Lapuente.

Indienii au ținut cu Argentina

Dacă în Argentina ieri s-a petrecut ca la Revelion, și nimeni nu se poate mira, succesul sud-americanilor în fața Angliei a declanșat bucurie și în alte colțuri ale lumii. De exemplu, marea surpriză a venit din Asia, mulți indieni ieșind pe străzi, cu fețele vopsite în alb și albastru (culorile steagului Argentinei), pentru a serba evenimentul.

Davids joacă bîza cu Albert de Monaco

La antrenamentul de ieri al naționalei Olandei, elevii lui Guus Hiddink au fost vizitați de prințul Albert de Monaco. Cu această ocazie, Edgar Davids a jucat puțin bîza cu Albert, oaspetele din Monte Carlo ieșind cam șifonat din această competiție.

Moriero n-a mai avut loc

Obosiți, după un antrenament, mai mulți jucători italieni s-au întors la hotel cu vehiculul electric din imagine. Cum mașinuța condusă de portarul Toldo era plină, "autostopistul" Francesco Moriero a fost nevoit să meargă agățat în exterior.

Bergkamp, sancționat de fani

În partida contra Iugoslaviei, la 1-0 pentru "portocale", Dennis Bergkamp l-a călcat grosolan pe Sinisa Mihajlovic. Cum arbitrul nu i-a dat olandezului nici măcar un "galben", Bergkamp a fost sancționat prompt de suporterii iugoslavi, care au aruncat cu brichete, monede și alte asemenea obiecte în starul de la Arsenal, acesta apărîndu-se cu greu de această "ploaie".

Italienii îi știu de frică lui Zidane

■ *Cesare Maldini afișează un optimism moderat înaintea meciului din sferturi*

"Știm că mergem să jucăm în bîrlogul lupului!". Prin această imagine "plastică", selecționerul italian Cesare Maldini a caracterizat ceea ce îi așteaptă pe elevii săi în sferturile de finală, mîine, la Saint-Denis, contra Franței, fără a afișa însă o neliniște excesivă. ***"Ne-am confruntat cu francezii în sezonul trecut, la turneul pe care ei l-au găzduit. Am avut unele probleme în prima parte a partidei, apoi ne-am redresat și am terminat la egalitate, 2-2. Dar era, totuși, un meci amical. Am, în mare, o idee asupra unsprezecelui pe care îl voi alinia, dar trebuie, în continuare, să văd cum merg lucrurile la antrenamente. Nu îmi subestimez nici un moment adversarul. El are, în rîndurile sale, valori individuale deosebite, de exemplu Djorkaeff și Zidane, pe care eu nu îi am. Ei cedează cu greu balonul, driblează cu inteligență, ajută ca linia de atac să fie într-o permanentă ofensivă. Nu mă interesează însă aceste aspecte ale jocului echipei franceze. Noi ne vom face jocul nostru. Nu văd nici un motiv pentru care să mă neliniștească în mod deosebit această întîlnire. La fel ca și înaintea celorlalte, afișez însă un optimism moderat"***, a declarat selecționerul "sqaudrei azzurra".

La rîndul său, fundașul italian Alessandro Costacurta consideră că David Trezeguet poate deveni cel mai bun atacant al acestui Campionat Mondial, concurîndu-l pe Ronaldo. ***"Cel mai bun jucător din tabăra francezilor este Zidane, dar mai au cîțiva fotbaliști de mare clasă, precum Thierry Henry și David Trezeguet. După părerea mea, Trezeguet este una dintre vedetele acestei Cupe Mondiale și el mai poate încă urca"***, le-a spus Costacurta reporterilor. Italianul a declarat, însă, că nu îl sperie duelul pe care îl va avea cu atacantul lui Monaco în sferturile de finală ale Coupe de Monde.

Trezeguet, în vîrstă de 20 de ani, este la primul său campionat mondial, în timp ce Costacurta (32 de ani) îl joacă deja pe al treilea și - foarte probabil - ultimul. ***"Atît Franța, cît și Italia își doresc și pot să cîștige Cupa Mondială, așa că este destul de neplăcut ca ele să se întîlnească încă din sferturi. Cred că noi avem un plus în atac, pentru că avem vîrfuri de valoare iar Vieri este deocamdată golgeter, în schimb francezii se descurcă mai bine la mijlocul terenului, unde conduc mingea în mare viteză"***, consideră fundașul lui AC Milan.

Costacurta spune că se teme cel mai mult de cei 80.000 de suporteri francezi care își vor susține echipa pe "Stade de France". ***"Mi-aș fi dorit ca ei să învingă Paraguayul cu 4-0. Așa ar fi intrat la meciul cu noi mult mai relaxați și am fi avut o șansă în plus"***. În fine, Alessandro consideră că Zidane nu va trebui marcat de un singur jucător, ci că italienii vor trebui să practice "zona". ***"Zinedine este un jucător care poate face singur diferența într-un meci, așa că el trebuie păzit ca ochii din cap; dar nu de un singur om, ci printr-un pressing ucigător al întregii echipe"***.

Deși Christian Vieri a acuzat dureri musculare la ambele picioare după meciul cu Norvegia, el a efectuat ieri un antrenament normal și se va putea număra printre titulari la meciul din sferturi.

Doctorul italienilor, Andrea Ferretti, a precizat că au existat ceva temeri în ceea ce privește indisponibilitatea lui Vieri, dar cele cinci zile de pauză între partidele cu Norvegia și Franța îi vor permite să fie complet refăcut. Ferretti a precizat că aceste dureri musculare, resimțite și de alți jucători ai "squadrei azzurra", apar ca urmare a celor două antrenamente "la sînge" din fiecare zi, care nu se aseamănă cu programul normal al unei echipe de club.

Germanii așteaptă mai multe de la atacanți

Stoperul german Jürgen Kohler nu a participat la antrenamentul de marți al echipei germane, după ce a declarat forfait, datorită unei contracții musculare la pulpa piciorului drept, și în partida din optimile de finală cu selecționata mexicană. Totuși, conform unei declarații a medicului german, participarea sa, sîmbătă, în sferturile de finală ale Cupei Mondiale, contra Croației, nu este pusă sub semnul întrebării. Același pronostic optimist și pentru Thomas Helmer, care - accidentat în întîlnirea cu echipa mexicană - a fost înlocuit în minutul 38 de Christian Ziege, dar ieri el a participat la un antrenament ușor, alături de coechipierii săi.

În ceea ce-i privește pe atacanții Jürgen Klinsmann și Oliver Bierhoff, ei nu au fost încă zeificați după meciul cu Mexicul, deși au marcat golurile calificării. ***Berti Vogts*** și presa germană așteaptă mult mai mult de la vîrfurile sale, mai ales în meciul de sîmbătă, contra Croației. Suporterii nemți recunosc că cei doi atacanți au fost prea puțin ajutați de linia de mijloc, "bătrînească și imobilă", dar nu concep ca ori Klinsmann ori Bierhoff să nu iasă golgeterul Cupei Mondiale. Dietmar Hamann spune că atmosfera în echipă este strașnică, nimeni nu se teme de croați, dar ar fi un adevărat coșmar să fie din nou conduși pe tabela de marcaj și să trebuiască să revină în finalul meciului.

Vogts este mai circumspect: ***"Nu mi-a plăcut deloc ce au jucat băieții în meciul cu mexicanii, ei fiind salvați de sclipirile de geniu ale atacanților. Trebuie să muncim din greu la antrenamente, dacă vrem să nu mai trecem prin asemenea clipe de groază"***. În ceea ce-i privește pe atacanți...***"Ei trebuie puși mai bine în valoare de ceilalți coechipieri. După un sezon dezamăgitor la Tottenham, Klinsmann se apropie din nou de forma sa maximă. Golurile sale nu sînt la fel de spectaculoase ca ale lui Bierhoff, dar sînt la fel de prețioase. Jürgen îmi aduce aminte de Gerd Müller, prin felul în care se bate pentru fiecare minge și știe să apară mereu la momentul potrivit în fața porții."***

Golul marcat de Klinsmann în meciul cu Mexicul l-a urcat pe locul al doilea în clasamentul golgeterilor naționalei germane din toate timpurile, cu 47 de reușite în 107 partide. El l-a egalat astfel pe celebrul Rudi Völler, dar este încă departe de Müller, cu un incredibil record de 68 de goluri marcate în 62 de meciuri, între 1960 și 1970.

În altă ordine de idei, se pare că și germanii au intrat într-un mic conflict cu presa de acasă, după ce aceasta a criticat prestația lor mediocră din optimi. Portarul Andy Köpke le-a spus jurnaliștilor că ar trebui să fie mulțumiți că echipa a ajuns în această fază. ***"Dacă jucam așa de prost cum susțineți voi, am fi fost deja eliminați. În alte țări, calificarea în sferturi ar fi constituit o performanță minunată. La noi, însă, nimeni nu este mulțumit. De fiecare dată cînd fotbaliștii germani nu cîștigă competiția la care participă, sînt puși la zid..."***

Iugoslavii își iau adio de la o generație de excepție

■ *de la tinerii Stankovic, Ognjenovic, Ciric se așteaptă viitoarele succese*

Cînd șutul lui Edgar Davids a dus scorul la 2-1 în meciul din optimi, calificînd Olanda pentru sferturi, întreaga Iugoslavie a trăit o mare dramă: lumea a înțeles că acolo a luat sfîrșit drumul uneia dintre cele mai strălucitoare generații ale fotbalului sîrbesc. Pentru vecinii noștri a fost o înfrîngere cu atît mai greu de suportat cu cît ei au avut la un moment dat șansa de a conduce cu 2-1, însă Mijatovic a ratat cel mai important penalty din viața sa. Au înțeles cu toții că a fost ultimul meci la nivel mare pentru vedetele Dragan Stojkovic, Dejan Savicevic și Sinisa Mihajlovic, pe care vîrsta îi va împiedica să mai participe la alt Mondial. Antrenorul Slobodan Santrac a mizat totul la această ediție a CM pe generația celor care au ratat - din cauza embargoului - prezența la Euro'92 și World Cup '94, sperînd ca bogata lor experiență internațională să fie precumpănitoare în fața pregătirii fizice.

Sîrbii, însă, n-au "dansat" decît o vară, în prima parte a jocului cu Germania, cînd au condus cu 2-0 și au arătat că știu fotbal. Pînă la urmă, însă, s-au văzut egalați de "panzerele" lui Vogts, cu SUA și Iran n-au obținut decît victorii la limită, care n-au impresionat pe nimeni, iar împotriva Olandei s-au limitat la a face un joc defensiv, care nu i-a ajutat deloc. Pînă și olandezii au rămas mirați de acest lucru: "Mă așteptam ca ei să joace mult mai creativ și mai deschis. Doar sînt numiți brazilienii Europei și știam din alte meciuri ce pot. Și-au luat mult mai multe precauții decît era necesar", consideră fundașul "portocalei mecanice", Jaap Stam.

Practic, Santrac a trebuit să se bazeze doar pe geniul lui Mijatovic, atîta timp cît Savicevic și Kovacevic erau incomplet refăcuți, iar Milosevic a jucat execrabil. A avut varianta de a-l arunca în linia de atac pe tînărul Perica Ognjenovic, dar a considerat probabil că este "necopt" pentru un asemenea meci. Mijatovic a mers cît a mers, dar după ratarea loviturii de la 11 metri parcă tot cerul s-a prăbușit pe umerii săi și a ieșit complet din joc. Singurul care a încercat să mai iasă cu mingea din propriul teren a fost Dejan Stankovic, cel care va juca de la toamnă la Lazio și pare cel mai în măsură să preia rolul de conducător de joc de la Savicevic.

Singurul lucru care îi poate consola acum pe suporterii sîrbi este acela că o nouă generație talentată o poate substitui pe cea actuală și aduce alte victorii internaționale. Tineri precum Dragan Ciric, de la Barcelona, Albert Nadj, de la Betis Sevilla și Zoran Njegus, care s-a transferat în aceste zile de la Steaua Roșie Belgrad la Atletico Madrid, au șansa de a arăta ce pot în locul lui Zeljko Petrovic, Miroslav Djukic ori Branko Brnovic, care sînt la apusul carierei.

Dragan Stojkovic, care a hotărît să mai joace în națională, deși anunțase înainte de Mondiale că îl bate gîndul retragerii, rămîne optimist: "Sînt destui fotbaliști de valoare în țară, așa că nu avem de ce să ne facem probleme în privința viitorului. Fotbalul iugoslav nu moare și nu se predă!"

"Dau casă și nevastă pentru un bilet"

Opt persoane au fost arestate pentru pariuri ilegale privind meciurile Cupei Mondiale, la Hong Kong, suma acestor pariuri totalizînd 7.500 de dolari. Sub aceeași acuzație, au fost deja arestate 36 de persoane de la începutul Cupei Mondiale. Pariurile clandestine se ridică la suma de aproape 2 miliarde de dolari în Asia. ■ Mario, un suporter al selecționatei germane de fotbal, era gata să ofere orice pentru a obține un bilet la meciul Germania - Mexic, din optimile de finală ale Cupei Mondiale. El și-a oferit, la Montpellier, ca plată... soția, mașina și casa! Nu se știe dacă vreun cetățean din orașul francez s-a arătat interesat de acest troc. ■ Euforiei produse de bunele rezultate obținute de selecționata argentiniană, unii suporteri i-au adăgat și o euforie mai fizică, datorită pastilei Viagra, un produs în circulație în Franța, dar de negăsit încă în Argentina. Iată ce a declarat unul din pasionații fotbalului argentinian, după ce a încercat pastila - minune: "Mă simt ca Maradona cînd juca bine"... ■ Șocul între Brazilia și Danemarca din sferturile de finală va introduce în arenă trei jucători care au peste 100 de selecții la echipa națională: portarul brazilian Claudio Taffarel (108), portarul danez Peter Schmeichel (103) și conducătorul de joc al scandinavilor, Michael Laudrup (102). ■ Un cotidian iranian a mulțumit Franței pentru găzduirea oferită echipei Iranului, comparînd-o cu cea făcută ayatollahului Khomeiny înaintea revoluției islamice din 1979. Publicația "Kayhan International" a mulțumit locuitorilor orașelor Saint-Etienne și Yssingeaux pentru "ospitalitatea de care au dat dovadă față de echipa noastră națională", adăugînd "că, o dată în plus, poporul francez și-a arătat natura generoasă".

Beckham este principalul vinovat

■ *ziarele engleze au găsit țapul ispășitor pentru înfrîngere*

Pentru englezi, așteptata revanșă pentru umilințele de acum 12 ani, cînd Maradona își bătea joc de trufașul Albion, nu a venit. Mai mult de 30 de milioane de britanici (peste jumătate din totalul populației) au urmărit meciul cu Argentina, acasă, în cluburi sau baruri, pentru mai mult de două ore străzile fiind pustii. Iar între cei aproape 20.000 de spectatori englezi de pe "Geoffroy-Guichard", pe lîngă logodnica lui Beckham, Victoria Adams ("Spice Girls"), a suferit și Mick Jagger, de la "Rolling Stones".

După ce remarcă faptul că echipele au oferit o dispută care a alternat spectacolul cu drama, iar spectatorii au trecut de la agonie la extaz și invers, ziarele engleze de ieri nu uită să caute și cauza înfrîngerii. Bineînțeles, țapul ispășitor a fost găsit, ziariștii punînd eșecul în cîrca nefericitului Beckham. Golul din partida cu Columbia a fost uitat, ziarele insistînd acum pe "momentul de nebunie" al lui David, care a făcut ca echipa sa să joace timp de mai mult de 70 de minute în zece oameni. Mijlocașul echipei Manchester United a fost eliminat de către arbitru în minutul 47 pentru că l-a lovit cu piciorul pe căpitanul echipei adverse, Diego Simeone. "The Express" rezumă sentimentul britanicilor într-un singur cuvînt: "Eroi". Sub titlul "Cei 10 lei ai noștri", "The Mirror" insistă la rîndul său pe performanța englezilor care au jucat în inferioritate 70 de minute, fără să încaseze nici un gol. "The Times", "The Daily Telegraph" și "The Daily Mail" sînt de părere că "Anglia a căzut pe cîmpul de luptă". "The Sun" și "The Daily Mail" subliniază și ele "momentul de nebunie" al lui Beckham, descris de ceilalți jucători ca o "greșeală stupidă și o ieșire de irascibilitate".

Chiar dacă a admis că nu poate să-l scoată basma curată pe Beckham, selecționerul Glenn Hoddle a precizat ieri că "nu putem să dăm vina doar pe David. Am jucat bine și fără el, dar nu am avut șansă. Ne-am apărat ca niște lei și, dacă am fi jucat 11 la 11, cred că puteam chiar cîștiga...". Dacă Owen s-a declarat dezamăgit și demoralizat de rezultat, chiar dacă a evoluat strălucitor, iar Beckham este considerat principalul vinovat pentru înfrîngere, alți doi jucători englezi vor avea mult timp de-acum înainte coșmaruri: Paul Ince și David Batty. Interesant, cei doi care au ratat la penalty-urile de departajare au fost "uitați" de acida presă engleză, dar va veni repede și rîndul lor.

Declarații după meci

Daniel Passarella (antrenor Argentina): "A fost un meci deschis și foarte dificil pînă la eliminarea lui Beckham. Englezii au doi atacanți foarte puternici, dar, rămași în 10 jucători, s-au mulțumit să joace pe contraatac. Am pierdut în dese rînduri mingea, ceea ce este neobișnuit la unii dintre jucătorii mei. Anglia merită respectul nostru. A fost cel mai bun meci din optimi. Dedic această victorie tuturor suporterilor argentinieni care au fost pe stadion și care au urmărit această partidă ca pe ceva special. Golul egalizator, la 2-2, a fost rezultatul unei scheme exersate la tablă în această săptămînă".

Glenn Hoddle (antrenor Anglia): "A fost un meci absolut dramatic. Jucătorii mei au dat tot ce au putut pentru țara lor. Ne este greu să plecăm așa. Argentina a avut șansă astăzi. Putem să fim mîndri de ce am făcut la această Cupă Mondială. Știam că ne va fi greu să învingem Argentina, dar speram să fie seara noastră".

David Batty (jucătorul care a ratat ultimul penalty pentru Anglia): "Este prima dată cînd execut un penalty în întreaga mea carieră și nu am fost prea antrenat pentru așa ceva. Cu toate acestea, m-am oferit voluntar".

Hoddle arată elevilor săi drumul spre casă

BIBLIOTECA
CENTRALĂ UNIVERSITARĂ
„M. EMINESCU" IAȘI

Hagi se retrage din echipa națională

"Nici unul dintre noi nu vrea să moară, dar din păcate murim" a spus el ca mesaj de adio

Căpitanul reprezentativei naționale de fotbal a României, *Gheorghe Hagi*, și-a anunțat oficial retragerea din echipa națională, ieri, în cadrul unei conferințe de presă, care s-a desfășurat la Hotelul "Dorobanți". *"Totul are un început și un sfîrșit. Consider că a sosit ziua retragerii mele din echipa națională. Sînt mîndru și bucuros pentru ce am dat fotbalului românesc timp de 16 ani. Ca om, m-am realizat datorită fotbalului și echipei naționale a României"*, a precizat Hagi.

El a mai spus că hotărîrea retragerii din lotul reprezentativ a luat-o cu mult timp înainte: *"Sînt mîndru de felul în care mi-am terminat cariera la echipa României"*, a adăugat Hagi.

Întrebat dacă există posibilitatea reîntoarcerii printre "tricolori" într-un moment mai dificil al selecționatei române, așa cum au procedat alți mari jucători de la alte echipe naționale, Hagi a respins această variantă: *"Excludeți această variantă. Nici unul dintre noi nu vrea să moară, dar din păcate murim"*.

CITIȚI SUPLIMENTUL GRATUIT MONITORUL SPORT

Monitorul Sport
Marile orgolii
Hagi spune "pas"
Intoarcere fără glorie
Anglia, sub șocul eliminării de la Cupa Mondială
Italia, o echipă feminină care își păzește comoara?

Ziarul care stă de vorbă cu oamenii

VINERI
3 iulie 1998
Anul VIII
Nr. 154 (2131)
24 PAGINI
1500 LEI

Monitorul

MONITORUL
271.271

www.monitorul.ro

Copilul ucigaș va face 12 ani de pușcărie

■ *acesta este maximul pedepsei care i se poate aplica unui minor, pentru omor calificat* ■ *Constantin Tuluc a stat deja un an și cîteva luni în pușcărie, ceea ce înseamnă că, cel mai tîrziu în 2008, copilul-ucigaș ar putea să fie eliberat* ■ *familia lui Tuluc trebuie să plătească soților Pîrlog 115 milioane de lei* ■

Copilul ucigaș, Constantin Tuluc (15 ani), a fost condamnat, ieri, la maximul pedepsei care i se poate aplica unui minor pentru crimă: 12 ani și șase luni de închisoare. Pe lîngă această condamnare privativă de libertate, Constantin Tuluc a fost obligat și la plata unor daune de o valoare nemaiîntîlnită în istoria instanțelor ieșene. Daunele morale acordate de Tribunal s-au ridicat la 100 milioane lei, la care s-a adăugat și obligativitatea achitării cheltuielilor înmormîntare, în valoare de nu mai puțin de 15 milioane lei.

Potrivit reglementărilor legale în vigoare, unui adult acuzat de comiterea aceleiași fapte - omor calificat - i se poate aplica o pedeapsă cu închisoarea de la 15 la 25 de ani. Conform legii, dacă un minor săvîrșește un omor calificat poate primi cel mult jumătate din pedeapsa aplicată unui adult. Instanța a apreciat că, pentru incredibil de cruda crimă de care a fost capabil, lui Tuluc i se cuvine maximul pedepsei cu închisoarea prevăzută de lege, astfel, el primind jumătate din maximum, deci *12 ani și șase luni.* Cum ucigașul stă deja în pușcărie de un an și cîteva luni, înseamnă că, peste circa un deceniu, cînd va împlini 25 de ani, Tuluc va fi din nou liber ca pasărea cerului. Aceasta, dacă nu va beneficia de vreo reducere a pedepsei pentru bună purtare, caz în care ar putea ieși de pe porțile pușcăriei chiar mai devreme de anul 2008. Cu toate acestea, apărătoarea lui Constantin Tuluc, avocata *Mariana Bâzdâră*, a declarat că sentința Tribunalului este inumană și că va declara apel pentru a cere diminuarea pedepsei. Este foarte probabil ca, în cazul în care sentința Tribunalului va rămîne definitivă, micul criminal să fie trimis, pentru următorii trei ani, să-și ispășească pedepsa într-unul dintre penitenciarele destinate minorilor, din Găești sau Tichilești. Însă, actualmente, Tuluc se află în fața unei sentințe care nu este definitivă și care, după toate probabilitățile, va fi atacată.

Întîi s-a jucat de-a răpitorii

Vă reamintim că, pe 15 martie 1997, Constantin Tuluc și-a ucis, într-un mod bestial, unul dintre prietenii de joacă, pe Ștefan Pîrlog, în vîrstă de numai 11 ani. Tuluc s-a inspirat dintr-un film văzut la televizor și s-a hotărît să însceneze răpirea prietenului său, ai cărui părinți aveau mult mai mulți bani decît putea visa Tuluc să cîștige vreodată. Concret, el a hotărît ca, în schimbul vieții lui Ștefi, să ceară 100 milioane lei, pe care să-i cheltuie împreună. După ce i-a povestit lui Ștefi despre planul pe care l-a pus la cale, Tuluc s-a izbit de un refuz categoric al acestuia. Conform acestui plan, Ștefi urma să stea ascuns zece zile, răstimp în care "răpitorul" urma să primească banii. În acest scop, el a conceput un bilet pentru părinții lui Ștefi, cu următorul conținut: ***"Fiul tău este la noi. Răscumpărarea sa este de 100 de milioane de lei. Nu are rost să anunțați Poliția deoarece vă vom elibera fiul după ce omul nostru va ajunge cu banii la noi și neurmărit. Vă vom supraveghea 24 de ore din 24. Dacă anunțați Poliția, Ștefan și Paul** (n.r. - fratele lui Ștefi) **vor fi morți. Dacă anunțați Poliția vom ști imediat deoarece avem oameni și în Poliție. Pînă marți la ora 6 seara cînd vă vom contacta noi, să aveți cele 100 de milioane în bancnote de 10.000 lei și 50.000 lei puse într-o cutie de papuci. Vă sfătuim să nu riscați deoarece viețile nevinovate ale lui Ștefan și Paul pot fi distruse"*.

Apoi i-a pus o pungă în cap și l-a strangulat pe puștiul de 11 ani pînă cînd acesta a murit

În seara de 15 martie 1997, Tuluc l-a chemat pe Ștefi spunîndu-i că vrea să discute ceva cu el, dar fără să-i dea mai multe amănunte. Potrivit acuzării, Tuluc s-a gîndit că Ștefi poate refuza să-și însceneze propria răpire, și atunci și-a făcut primele planuri pentru a-l ucide. Astfel, el a atras victima în subsolul blocului G 1-2, în care locuiau, imobil situat pe strada Prof. A. Sesan, nr. 28 (în apropiere de strada Sf. Lazăr). Ei au trecut prin două încăperi ale subsolului, iar în cea de-a treia s-au oprit să stea de vorbă. În acest loc, Tuluc i-a expus planul răpirii, însă acesta l-a refuzat, spunînd că tatăl lui îi dă destui bani. În acel moment, copilul a dat să plece, însă Tuluc l-a împins cu ambele mîini. Cînd băiețelul a încercat din nou să plece, Tuluc l-a împins iar, și Ștefi a căzut. Imediat, după ce băiatul a început să se vaite că îl doare capul, agresorul a luat o pungă albă din plastic și i-a tras-o pe față. Apoi l-a prins de gît și l-a strîns pînă cînd băiatul nu a mai mișcat. Procurorul Ioan Ciofu, anchetatorul acestui caz, a susținut că Tuluc, pentru a fi sigur că victima a decedat, i-a luat capul și l-a băgat într-o gură de canal cu apă menajeră. Convins acum că a murit, l-a tîlhărit și a încercat să șteargă urmele infracțiunii - a spart becul din încăpere, a luat punga, apoi a plecat. **(Adina SCUTELNICU)**

Continuare în pagina 3A

Nimeni nu-l mai bagă în seamă pe Vitan

■ ***Consiliul Local al comunei Lețcani ignoră amenințările prefectului țărănist și este hotărît să vîndă 10 hectare de teren investitorilor italieni***

Consiliul Local Lețcani nu este dispus să cedeze în fața prefectului Florin Vitan. Cu unanimitate de voturi, consilierii au votat ***menținerea hotărîrii inițiale, prin care s-a aprobat vînzarea unui teren de 100.000 mp Firmei "Saral Prod"***. În cursul zilei de ieri, hotărîrea Consiliului Local Lețcani a ajuns pe biroul prefectului Vitan, expunerea de motive avînd un conținut coerent, clar, logic, ce ar putea fi foarte greu de demontat de acesta.

Acum patru luni, Consiliul Local Lețcani a adoptat Hotărîrea nr.12, prin care s-a decis vînzarea unui teren de 100.000 mp din izlazul Firmei "Saral Prod" pentru construirea unei fabrici de mobilă. Prețul de vînzare al acestui teren a fost stabilit la ***500 milioane lei, iar investiția urma să fie în primul an de 2 milioane dolari.***

Prefectul Vitan a considerat că această hotărîre este ilegală, explicînd că izlazul comunal de la Lețcani face parte din domeniul public, și nu se poate vinde unui investitor. În consecință, el a trimis acum zece zile o adresă Consiliului Local Lețcani, prin care cere acestuia revocarea acestei hotărîri; în caz contrar urmînd să acționeze pe calea contenciosului administrativ pentru a obține anularea acesteia. Însă, consilierii locali de la Lețcani nu au fost impresionați de argumentele prefectului Vitan, care susține că, din cuprinsul articolelor 4, 5 și 44 din Legea 18/1991, reiese faptul că izlazul comunal face parte din domeniul public de interes local, iar destinația sa este numai pentru obținerea de furaje și semințe. **(F. DUMITRAȘCU)**

Continuare în pagina 2A

azi

Meteo: Temperatura aerului va avea valori minime cuprinse între 12° și 15° C, iar maxime - între 23° și 26° C.

Masacru la Bac: Unul din trei candidați va pica examenul de bacalaureat, apreciază conducerea ISJ. **2A**

Monden: Adrian Ambrosie s-a lăsat de fotbal pentru că așa i-a spus Dumnezeu. **4A**

mîine

Interviu: Ioan Mircea Pașcu și Adrian Năstase vor dezbate, în pagina specială "Monitorul Interviu" de mîine, cele mai fierbinți subiecte de pe scena politică românească actuală. **4A**

"Punctul pe i" despre Bacalaureat, cu șefa ISJ Iași, Camelia Gavrilă

Probele de bacalaureat de anul acesta au dat multă bătaie de cap concurenților. Organizarea a lăsat mult de dorit, au apreciat profesorii din comisii și ziariștii. Este bacalaureatul de anul acesta un element al reformei în învățămînt? Ce învățăminte se pot trage pentru viitorul bacalaureat? În această seară, la Radio Nord-est, începînd cu ora 19.10, Ovidiu Șimonca o are ca invitată în studio, la emisiunea "Punctul pe i", pe Camelia Gavrilă, șefa Inspectoratului Școlar Județean Iași. Telefoanele ascultătorilor: 211550 și 142446.

A APĂRUT

2500 lei
TV Monitorul
Nr. 26 / 4-10 iulie 1998
GHIDUL COMPLET AL PROGRAMELOR TV LOCALE, NAȚIONALE ȘI SATELIT
Arnold
Concurs INTEGRAMA TV - Premiul lunii IULIE
1 televizor color DAEWOO

Poliția ieșeană rămîne fără profesioniști

■ *șeful Biroului Poliției Criminale a demisionat pentru că nu-și poate întreține familia din salariu*

Șeful Biroului Poliției Criminale din cadrul Poliției Municipiului Iași, ***cpt. Dumitru Cojocaru, și-a înaintat demisia la începutul acestei săptămîni.*** Ofițerul a depus o cerere la conducerea Inspectoratului Județean de Poliție, fiind hotărît să renunțe la carieră. În cererea formulată, cpt. Cojocaru a solicitat să fie trecut în rezervă, conform statutului cadrelor militare. Șeful BPC motivează că salariul pe care îl primește este foarte mic și nu îi permite întreținerea familiei. Menționăm că ofițerul era considerat unul dintre cei mai buni polițiști. În urmă cu cîteva săptămîni, cpt. Dumitru Cojocaru a salvat o femeie de la viol, luîndu-se la bătaie cu agresorul. Pentru fapta sa, ofițerul a fost "citat" de către Ministerul de Interne, termen milităresc prin care polițistul a primit felicitări de la superiori. Contactat telefonic, șeful Inspectoratului Județean de Poliție Iași, col. Ion Toarbă **(foto)**, ne-a declarat că cererea cpt. Cojocaru va fi analizată de Ministerul de Interne. Dacă va primi aprobare, polițistul va fi trecut în rezervă. Deocamdată, șeful BPC se află în concediu de odihnă. **(Mădălina LUCA)**

Liberalii vor să modifice Constituția

■ *ei vor să delimiteze atribuțiile Senatului de cele ale Camerei Deputaților și să modifice procedura arestării preventive*

Consiliul Național al PNL va dezbate mîine o declarație prin care liberalii cer modificarea Constituției. Conform textului declarației adoptate alaltăieri seară de Biroul Permanent al partidului, liberalii doresc delimitarea atribuțiilor Senatului de cele al Camerei Deputaților, restrîngerea dreptului la imunitate parlamentară, o delimitare mai netă între puterile de stat și modificarea procedurii arestării preventive. Președintele PAR, Varujan Vosganian, crede că intenția PNL, de modificare a Constituției, nu poate fi "apanajul unui singur partid". La rîndul său, PSDR salută inițiativa PNL privind modificarea Constituției, în sensul diferențierii de atribuții între cele două Camere legislative. **(Amănunte în pagina 6A)**

Vijelie la sfîrșitul săptămînii

■ *sînt posibile și căderi de grindină*

Ieri, la ora 16,45, radarul regiei "Apele Române" semnala prezența unor nori care făceau posibile apariția unor nuclee de grindină în zona Deleni - Hîrlău și de-a lungul Jijiei, în zona Plugari. Tot ieri, timp de 10 minute, peste Botoșani s-a abătut grindina. Cea mai mare bucată de gheață care s-a semnalat în acest județ avea dimensiunea de 4 cm. Și în Iași, ieri după-amiază, după o vreme caniculară, aerul s-a răcit brusc, cum tot brusc s-a iscat un vînt puternic, uneori cu aspect de vijelie. Specialiștii de la "Apele Române" ne-au explicat că în acest sfîrșit de săptămînă cerul va fi mai mult noros, vremea devenind instabilă, în răcire ușoară. Pe spații extinse, în Moldova, se vor semnala descărcări electrice și cu totul izolat este posibilă apariția grindinei. Vîntul va sufla slab pînă la puternic și, trecător, poate avea aspect de vijelie. Temperaturile minime vor fi de 9 - 15°C, iar cele maxime de 19 - 27°C. "Deși nu este sigură, vijelia este foarte probabilă, în sensul că sînt condiții meteorologice favorabile. Mai clar, se poate să fie vijelie, dar nu un vînt atît de puternic încît să smulgă acoperișurile de la blocuri", ne-a declarat ing. Bogdan Sbierea, directorul R.A. "Apele Române". **(Cristina PETRACHE)**

În fotografie, acoperișul unei case smuls de furtună în județul Bacău

Sîmbătă dimineața
vă treziti,
beti o cafea
si
ascultati
PE STOMACUL GOL
o emisiune
oferită de
S.C. PANGRAN S.A.
CALEA CHIȘINĂULUI NR. 33
TEL. 130.120, FAX: 231.834
Nu pierdeți, nu ratați
cea mai TARE
emisiune a dimineții de sîmbătă,
doar la
Radio NORD-EST
Realizator: Alina Balaș

ORAȘUL PE O COLOANĂ

O noapte în patul lui Ceaușescu ar putea costa aproape un milion de lei

Consiliul Județean intenționează să mărească tarifele de cazare la Casa de Oaspeți Bucium. Direcția economică a CJ a propus aprobării consilierilor județeni una din cele trei variante de tarif, reactualizate în funcție de rata inflației, deoarece tarifele actuale sînt situate sub nivelul celor practicate pe piața hotelieră. La această dată, cazarea pentru o noapte în apartament prezidențial costă 400.000 lei.

În cele trei variante, o noapte în acest apartament ar putea costa 870.000 lei, 740.000 lei sau 590.000 lei.

Tariful de cazare în apartamente de lux ar putea fi stabilit la 690.000 lei pe noapte, 600.000 lei sau 490.000 lei. Pentru camere cu două paturi, prețurile variază între 360.000 lei, 320.000 lei și 300.000 lei. Pentru o cameră cu un pat, tariful propus este de 180.000 lei, 160.000 lei sau de 150.000 lei.

În referatul Direcției Economice se precizează că tarifele practicate în acest moment nu vor reuși să acopere cheltuielile, deoarece deja în primele patru luni ale acestui an la Casa de Oaspeți s-au cheltuit 84,3 milioane dintr-un buget pe 1998 estimat la 320 milioane lei. **(F.DUMITRAȘCU)**

Concedieri la Direcția Sanitar-Veterinară

Vîntul restructurării bate de cîtva timp și în ograda Ministerului Agriculturii și Alimentației, aspect care, pe lîngă faptul că întîrzie numirea unui director în fruntea DSV Iași, atrage după sine și un val de concedieri pe întreg teritoriul țării, în domeniul sanitar-veterinar. Primii angajați din cadrul direcțiilor sanitare veterinare au fost disponibilizați cu începere de la 1 iulie. La DSV Iași, din cei 348 de salariați au fost concediați 27, adică 8,7% din totalul celor angajați. Conform declarațiilor directorului interimar al DSV Iași, ***Eugenia Burtan***, reducerea de personal s-a făcut pe baza unor criterii, care au fost afișate pentru a putea fi consultate de salariați, disponibilizările fiind aprobate în cadrul Consiliului de conducere al direcției. ***"S-a încercat disponibilizarea tehnicienilor veterinari, iar după aceasta, un număr important de tehnicieni de la circumscripțiile de incintă au fost transferați la circumscripțiile de epizotologie, pentru a scădea numărul celor disponibilizați"***, a precizat Eugenia Burtan. **(Adrian A. GIURGEA)**

25 de locuri în plus pentru clasa a V-a la Liceul "G. Ibrăileanu"

Inspectoratul Școlar Județean a decis să suplimenteze cifra de școlarizare pentru clasa a V-a, cu 25 de locuri, la Liceul "Garabet Ibrăileanu". În urma concursului de admitere în clasa a V-a, părinții elevilor picați la Liceul de Informatică și Liceul "Garabet Ibrăileanu" au mai cerut două clase la școlile menționate. ***"Consiliul de Administrație a aprobat 25 de locuri la «Garabet Ibrăileanu», pe considerentul că în zona Copou nu prea sînt școli generale. Nouă dintre elevii care au picat la examen și sînt din circumscripția liceului vor fi înscriși din toamnă fără a mai fi testați. Locurile rămase vor fi ocupate de elevi în urma unei noi testări, care va avea loc la o dată pe care o va stabili conducerea școlii"***, ne-a declarat prof. ***Camelia Gavrilă***, inspector general al Inspectoratului Școlar Județean. La Liceul de Informatică nu a fost aprobată clasa solicitată de părinți, din cauza lipsei spațiilor de școlarizare și a faptului că preponderența claselor de gimnaziu de la această școală este destul de mică. **(A.T.)**

Unul din trei candidați va pica bacalaureatul

■ *estimează Camelia Gavrilă, inspector general la ISJ Iași*

■ *în octombrie s-ar putea organiza o a doua sesiune de examen*

În acest an se așteaptă o avalanșă de contestații la examenul de bacalaureat, deoarece se apreciază că unul din trei candidați va fi respins. ***"Am primit semnale de la comisiile de corectură că tezele sînt foarte slabe. Absolvenții de la liceele din județ se află într-o stare destul de pesimistă, deoarece au circulat zvonuri că foarte multe teze au fost notate sub 5"***, ne-a declarat prof. ***Camelia Gavrilă***, inspector general al Inspectoratului Școlar Județean Iași. Disciplinele care au făcut cele mai multe victime sînt Matematica, Geografia și Filosofia. La cele două discipline umaniste, subiectele au fost apreciate ca destul de dificile, iar la Matematică există o controversă în jurul subiectului nr. 3. Se prevede că cele mai contestate note vor fi la Matematică. În afară de faptul că subiectul cu pricina - apreciat de unii profesori drept problemă-capcană și de alții, eroare de formulare - a debusolat candidații; baremele la Matematică transmise de Ministerul Educației Naționale sînt destul de vagi și vor determina apariția unor diferențe de notare de la o comisie la alta. ***"Baremul este sumar și nu va mai fi o unitate de evaluare. Fiecare profesor își va face un barem în detaliu, pe care îl va aplica. Concret, în baremul de la MEN nu se precizează decît care va fi punctajul obținut pentru o rezolvare corectă, nu și punctajele pentru formule scrise corect etc"***, a mai adăugat prof. Camelia Gavrilă. Prof. Dumitru Dorobanțu, inspector de Matematică și secretar general al Comisiei Județene de Bacalaureat, consideră că procentajul mare de candidați respinși la bacalaureat se datorează în general măsurilor de securitate impuse în acest an. Ministerul Educației Naționale a înaintat recent un proiect de lege la Parlamentul României, prin care să se permită organizarea celei de-a doua sesiuni de bacalaureat din acest an. ***"Nu știm deocamdată data, dar cred că al doilea bacalaureat se va organiza cel mai devreme în luna octombrie. Este ultima șansă pe care o vor avea cei care pică bacalaureatul în această vară, de a susține acest examen la patru discipline"***, a mai precizat prof. Camelia Gavrilă. **(A.T.)**

Previziunile Cameliei Gavrilă sînt foarte pesimiste în privința rezultatelor la "bac"

Conducerea de la Juventus se teme că "tinerii" vor încerca o nouă acțiune în forță

■ *membrii așa-zisei Fundații pentru Tineret au supravegheat ieri de la distanță Hotelul Orizont*

Membrii Fundației pentru Tineret au renunțat complet, în cursul zilei de ieri, să păzească Complexul "Orizont". Această decizie a "tinerilor" a urmat, se pare, deciziei Judecătoriei de amînare a cauzelor privind contestațiile la executare formulate de către SC Juventus SA Iași.

Membrii Fundației pentru Tineret s-au rezumat la a-și supraveghea obiectivul din preajma unor clădiri învecinate. Conducerea SC Juventus însă ne-a menționat că această liniște este mai mult decît suspectă și că se tem de o eventuală revenire în forță a "tinerilor".

Vă reamintim că în ultimele zile conflictul dintre SC Juventus și Fundația pentru Tineret a căpătat proporții grotești. În disputa juridică dintre cele două părți a intervenit Parchetul de pe lîngă Judecătoria Iași, care, printr-o ordonanță a procurorului ***Vlad Pavel***, a dispus evacuarea SC Juventus din spațiul Complexului "Orizont". Cu alte cuvinte, un conflict care dă bătăi de cap de mai bine de cinci ani judecătorilor a fost rezolvat în numai cîteva ceasuri, de un reprezentant al Ministerului Public. Acesta, după cum am precizat într-un număr trecut, s-a grăbit să dea cîștig de cauză Fundației pentru Tineret, în condițiile în care nu a binevoit nici măcar să audieze partea adversă. Evident, ordonanța procurorului Pavel urmează a fi supusă unei contestații de către SC Juventus. Vom reveni. **(Adina SCUTELNICU)**

Profesoara care a făcut sex cu elevii a fost eliminată definitiv din rețeaua școlară

■ *IȘJ a mai dat alte două sancțiuni pentru profesori despre comportamentul cărora s-a scris în "Monitorul"*

Consiliul de Administrație al Inspectoratului Școlar Județean a "trăsnit" cu sancțiuni cîteva cadre didactice care au încălcat deontologia profesională. Astfel, ***Margareta Ursachi***, profesoara care a fost acuzată de agresare și hărțuire sexuală asupra mai multor elevi de la Casa de copii "Popricani", și-a pierdut dreptul de a mai lucra vreodată într-o instituție de ocrotire sau în rețeaua de învățămînt. ***"Margareta Ursachi era angajată ca suplinitor pe post de educatoare și, deci, nu poate primi vreo sancțiune din partea IȘJ, deoarece nu era titulară. Așteptăm rezultatul anchetei de la Poliție. Însă pot să promit că nu va mai avea dreptul de a călca niciodată într-o casă de copii. De fapt, imediat după publicarea articolului din «Monitorul», i s-a interzis accesul în instituție"***, ne-a declarat prof. ***Pintilie Penciuc***, inspector de specialitate. Prof. ***Anca Oprescu***, de la Liceul "Al.I. Cuza", care a încheiat în penultima zi de școală 14 medii de 3 și 4 la disciplina "Literatură Universală" pe ultimul trimestru, a fost sancționată cu mustrare scrisă. În urma investigației realizate de prof. ***Elena Axinte***, inspector de specialitate, a reieșit că prof. Oprescu a abordat o metodă nepedagogică de predare, dublată de o evaluare "după ureche" a elevilor în anul școlar care s-a încheiat.

Directorul Școlii Profesionale din Tîrgu-Frumos, prof. ***Ioan Știfii***, care nu a respectat metodologia de acordare a salariilor de merit, căpătuindu-și rudele și prietenii, a fost și el pedepsit. Inspectoratul Școlar Județean i-a anulat salariul de merit pe care și-l preconizase, urmînd ca juriștii să-i mai pregătească o sancțiune. **(Alina ȚIȚEI)**

Constantin Simirad îl pîrăște pe Liviu Antonesei la prefect

■ *motivul îl reprezintă bugetul de mizerie pe care Consiliul Județean vrea să-l repartizeze orașului Iași*

Proiectul de buget pe anul 1998, propus de Consiliul Județean (CJ), l-a determinat pe primarul Constantin Simirad să protesteze vehement prin critici violente adresate liderilor CJ. Ieri, Constantin Simirad a trimis prefectului Florin Vitan o scrisoare, în care sînt prezentate toate perturbările sociale pe care le-ar putea produce actuala formă a bugetului. Constantin Simirad a cerut astfel sprijinul prefectului în vederea recalculării sumelor acordate pentru municipiul Iași.

În cazul în care Simirad nu va reuși să obțină un buget cel puțin egal cu cel de anul trecut, atunci va ataca proiectul propus de CJ în contencios-administrativ. Această situație va prelungi cu cel puțin două săptămîni aprobarea noului buget, timp în care Primăria va funcționa cu cheltuielile la nivelul anului trecut. Constantin Simirad ne-a declarat: ***"Sper că prefectul va atenționa conducerea CJ să respecte legile privind împărțirea bugetului. Sper ca Liviu Antonesei să-și dea demisia înainte de aprobarea acestui buget, pentru a face un bine cetățenilor orașului"***.

Argumentele pe care primarul intenționează să le prezinte instanței de judecată se referă la nerespectarea criteriilor de determinare a sumelor defalcate din impozitul pe salarii prevăzute în anexa 10 din Legea bugetului de stat nr.109.1998, prin care Iașului trebuia să-i revină 95 de miliarde lei și nu 29 miliarde cît au fost repartizate. Prin urmare, Primăria a rămas descoperită la capitolele asistență socială, gospodărire comunală și alte cheltuieli. Astfel, la asistență socială CJ a repartizat pentru 1998 suma de 4.157.000.000 lei.

Bugetul realizat pînă în prezent de Primărie este de 3.657.500.000 lei, iar necesarul este de 7.776.204.000. Suma alocată de CJ nu va putea asigura plata ajutorului social pentru cele 1982 de persoane beneficiare, nu va acoperi cheltuielile pentru hrana celor 1061 persoane înscrise la cantina de ajutor social, nu se vor putea plăti indemnizațiile de naștere prevăzute de lege pentru nașterea celui de-al doilea copil, nu vor mai fi plătiți donatorii de sînge și nu se va putea asigura îngroparea celor fără familie.

La capitolul gospodărire comunală, bugetul repartizat de CJ este de 34.634.517.000 lei, cel realizat în primele 6 luni ale anului este de 30.180.468.000 lei, în timp ce necesarul pentru întreg anul este 66.634.517.000 lei. Prin alocarea celor aproape 35 de miliarde Primăria nu va putea asigura iluminatul public pe semestrul al II - lea, salubritatea stradală, nu se vor putea întreține și proteja spațiile verzi și străzile din municipiu, iar lucrările de investiții începute vor rămîne neterminate. De asemenea, la capitolul alte cheltuieli necesarul este de 3.900.000.000 lei, cheltuielile în primele 6 luni au fost de 1.193.152.000 iar bugetul repartizat de CJ este de 1.900.000.000 lei. Alocarea acestei sume va avea ca efect disponibilizarea a peste 250 de gardieni publici, care asigură paza și ordinea pe raza municipiului Iași.

Constantin Simirad mai acuză conducerea CJ de faptul că din bugetul pe anul 1998, de 514 miliarde lei, s-a acordat către RAJAC peste 80 miliarde lei. ***"RAJAC este preferat deoarece antreprenorii străini au exercitat o influență imensă pentru a obține alocații de la buget pe măsură"***, a declarat Constantin Simirad. **(L. MĂGURIANU)**

94.9FM
ALELE HIT '97
Constantin Simirad: "Sper ca Liviu Antonesei să-și dea demisia înainte de aprobarea acestui buget, pentru a face un bine cetățenilor orașului"

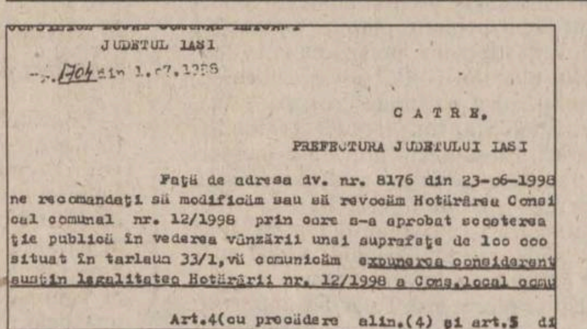
JUDETUL IASI
-.,.704 din 1.07.1998

C A T R E,

PREFECTURA JUDETULUI IASI

Față de adresa dv. nr. 8176 din 23-06-1998
ne recomandați să modificăm sau să revocăm Hotărârea Consi
cal comunal nr. 12/1998 prin care s-a aprobat scoaterea
ție publică în vederea vînzării unei suprafețe de 100 000
situat în tarlaua 33/1,vă comunicăm expunerea considerent
susțin legalitatea Hotărârii nr. 12/1998 a Cons.local comu

Art.4(cu precădere alin.(4) și art.5 di

Nimeni nu-l mai bagă în seamă pe prefectul Vitan

Continuare din pagina 1A

Unul din contraargumentele Consiliului Local Lețcani este că ***"formularea din Legea18/1991*** (terenurile provenite din fostele izlazuri comunale, transmise unităților de stat.... vor fi restituite în proprietatea comunelor - ***n.red.) ne determină să utilizăm următoarele argumente de interpretare logică: «ubi lex non distinguit, nec nos distinguerre dehemus» sau acolo unde legea nu distinge, nici interpretul legii nu poate să distingă; «exceptio est strictissime interpretationis» sau excepția este de strictă interpretare și aplicare. Prin urmare, dacă izlazurile comunale provenite de la IAS trec în proprietatea comunei, aceasta nu înseamnă că sînt date expres în proprietatea privată a comunei, însă în nici un caz nu rezultă că ar fi în domeniu public. Față de echivocul legii, soluția este aplicarea regulii, care este domeniul privat, față de domeniul public, care este excepția de la regulă, o asemenea excepție nefiind prevăzută expres de lege"***. Un alt argument servit prefectului Vitan este că, în 1991, Comisia județeană pentru stabilirea dreptului de proprietate privată asupra terenurilor a stabilit că suprafața de 100.000 mp din izlazul comunal de la Lețcani face parte din domeniul privat al comunei. Rămîne de văzut care va fi hotărîrea instanței de judecată.

Sus, facsimil după răspunsul dat de Consiliul Local Lețcani prefectului Vitan

Două fetițe de 5 ani violate de o bestie cu chip de om

■ *grozăvia s-a petrecut în Pașcani, lîngă serele de flori din cartierul Aerodrom* ■ *tot atunci, maniacul a mai agresat sexual o fetiță, prietenă cu cele două victime* ■

Un maniac sexual periculos a fost capturat, ieri seară, de polițiștii ieșeni. Individul, urmărit timp de două zile de mai multe echipaje, este acuzat că a agresat sexual trei fetițe în vîrstă de 5 ani, din Pașcani. În dimineața zilei de miercuri, la sediul Poliției din localitate s-a prezentat mama uneia dintre minore, care a mărturisit că fiica ei a fost violată. Imediat, ofițerii au declanșat cercetările pentru stabilirea împrejurărilor în care a avut loc întîmplarea. În urma investigațiilor, s-a constatat că cele trei fetițe, ***Mădălina T.***, ***Andreea I.*** și ***Cosmina E.***, se aflau la joacă în zona căminului de nefamiliști de pe strada Grădiniței. Profitînd de faptul că nu erau supravegheate de părinți, un tînăr necunoscut s-a apropiat de ele și le-a spus să-l însoțească cîțiva metri mai încolo, unde se aflau serele de flori din cartierul Aerodrom. Fără să-și dea seama că sînt în pericol, fetițele au mers cu el. Cele trei minore au fost duse într-un loc întunecat și dezbrăcate, agresorul nefiind impresionat cîtuși de puțin de țipetele acestora. Mădălina T. a fost violată cu bestialitate de maniac, iar cu Cosmina E. acesta a întreținut un raport sexual incomplet. Medicii au constatat că Andreea I. prezintă și ea urme de violență, însă nu a fost violată. În urma expertizei, s-a stabilit că minorele necesită aproximativ 10 zile pentru vindecare.

Toate echipajele Poliției Criminale au intrat în alertă, întrucît ofițerii nu știau cine este autorul acestor fapte odioase. După o zi de cercetări, a fost prins ***Marius Fălticeanu*** (25 ani), din Pașcani, necăsătorit și fără antecedente penale. În timpul interogatoriului, el și-a recunoscut fapta, fără a explica însă ce l-a determinat să le agreseze pe fetițe. Astăzi, individul urmează a fi prezentat procurilor, cu propunerea de arestare. El poate primi o pedeapsă maximă de 20 de ani închisoare. **(Mădălina LUCA)**

SCURT PE DOI

Antonesei și-a desemnat înlocuitorii: ***Liviu Antonesei***, președintele Consiliului Județean (CJ), va lipsi trei zile de la conducerea instituției pentru a participa la Conferința Națională a Partidului Național Liberal. În tot acest timp, prerogativele sale vor fi preluate de vicepreședintele CJ, ***Constantin Ștențel***, dar acesta nu va putea semna contracte oficiale încheiate de CJ fără avizul unei comisii formate din vicepreședintele CJ, ***Iordache Popa***, ***Ioan Serbina***, secretarul CJ, și ***Camelia Acrîșmăriței***, șeful serviciului "Juridic" al CJ. Această interdicție a fost stabilită de președintele Antonesei, în urma implicării vicepreședintelui Ștențel în Afacerea "Loreley". **(F.D.)**

Capete sparte cu bîta: Doi tineri din comuna Miroslava s-au luat la bătaie într-un bar din localitate. ***Cătălin Tătaru*** (17 ani) și ***Frantz Tătaru*** (28 ani) au consumat băuturi alcoolice, după care au început să se certe. Frantz i-a tras "amicului" său cu un par peste cap, iar acesta a ripostat, lovindu-l cu o bîtă. În prezent, Frantz Tătaru este internat la Spitalul "Sf. Spiridon", cu multiple fracturi. Polițiștii au declanșat cercetările pentru stabilirea vinovăției fiecărui tînăr. **(M.L.)**

Copil călcat de mașină în Păcurari: Copilul ***Dumitru Nechita*** (5 ani) a fost accidentat ieri dimineață pe o șosea din cartierul Păcurari. Lăsat nesupravegheat, băiatul a trecut strada în fugă, moment în care a fost acroșat de autoturismul IS 10 HER, condus de ***Peter Eduard Klusch***, agent de distribuție la firma ieșeană "Kom Her" SRL. Victima se află internată la Spitalul de Neurochirurgie. **(M.L.)**

Accident de muncă la "Siraj": Ieșenii care își făceau cumpărăturile în depozitul "Siraj" ieri, la ora 15,03, au plecat acasă zguduiți de accidentul la care au asistat, pe neașteptate. ***Pavel Cojocaru***, în vîrstă de 31 de ani, unul dintre muncitorii care lucrau pe clădirea depozitului, la turnul de apă, s-a dezechilibrat, și a căzut întîi pe o platformă, aflată la o distanță de aproximativ 4 metri de acoperiș. Spre ghinionul lui, bărbatul s-a rostogolit și de pe platformă, astfel încît a suportat o a doua cădere, de data aceasta de la o înălțime de aproximativ 1,5 metri. Impactul cu solul a fost dur, Pavel Cojocaru fiind internat de urgență la Spitalul de Neurochirurgie. Dr. ***Gabriela Stoleru***, medicul de la Stația de Ambulanță care a acordat primele îngrijiri muncitorului, a constatat că bărbatul avea traumatism cranian cu otoragie (hemoragie în spatele urechii) și epistaxis (hemoragie nazală), contuzie dorso - lombară și contuzie la membrul superior stîng. **(C. PETRACHE)**

INSTITUTUL EUROPEAN

Colecția ISTORIE ȘI DIPLOMAȚIE

N. Iorga
Chestiunea Dunării
(Istorie a Europei răsăritene în legătură cu această chestiune)
Ediție îngrijită, studiu introductiv și indice de Victor Spinei.

Prima retipărire a acestei lucrări de N. Iorga, după aproape 85 de ani de la apariția, în 1913, la Vălenii de Munte, a ediției *princeps*.

ISBN 973-586-124-0
336 pag.

Iași • Str. Cronicar Mustea nr. 17 • C.P.: 161 • cod 6600
• Tel-fax: 032-230197
tel 032-233800 • e-mail: rtvnova@mail.cccis.ro •
http://www.nordest.ro/home.htm

SOCIETATEA ROMANA DE RADIODIFUZIUNE
RADIO IASI

Evenimentul
ce marchează
clipa !
ziua !
săptămîna !
Viața noastră !

Radio Iași în linia întîi
- de luni pînă vineri la 16.30

RTV EUROPA NOVA IAȘI
TV EUROPA NOVA
canal 54

de marți pînă vineri
ora 18:40

OBSERVATOR
- comentariu politic -

Realizator: Lucian Dîrdală

POLIROM

Calea Chișinăului 32 * 6600 IAȘI * România *Tel: 0040-32-230300, 136838, Fax: 0040-32-230485
BRAȘOV * Str. Toamnei nr. 7, bl.4, sc.A, ap.1 * Tel/Fax: 068-150318
BUCUREȘTI * Bulevardul I.C. Brătianu nr.6, ap.33 * Tel/Fax: 01-6138978
Republica Moldova * CHIȘINĂU * Str. Pușkin 22, birou 241 * Tel/Fax: 022-229691

scoate la concurs urmatoarele posturi:
- TĂIETORI *(2 posturi)*
- SORTATORI OFFSET *(2 posturi)*

Cerințe: - *vîrsta maximă 40 ani;*
- *min. 2 ani experiență;*

Se oferă salariu competitiv.

Curriculum vitae și scrisoarea de intenție se depun la secretariatul societății, pînă la data de 10 iulie 1998.

POLIROM *ritmul culorii*

ORAŞUL PE O COLOANĂ

Gazul metan pentru populaţie s-a scumpit cu 64%

Regionala Iaşi a ROMGAZ nu a primit nici pînă ieri o notă oficială care să confirme noile preţuri la metru cub de gaz metan practicate la livrarea către consumatori. Acestea au fost transmise doar telefonic conducerii locale a ROMGAZ.

Astfel, noul preţ la metrul cub de gaz pentru populaţie este de 355 lei, de la 230 de lei cît a costat pînă acum, în timp ce pentru agenţii economici metrul cub de gaz metan costă, de la 1 iulie 1998, 718,1 lei faţă de 769,5 lei.

Potrivit declaraţiilor purtătorului de cuvînt al ROMGAZ Iaşi, ***Martin Aparaschivei,*** aceste preţuri nu vor afecta consumatorii casnici, cei mai afectaţi fiind doar consumatorii care utilizează gazul metan pentru încălzire. În cel de-al doilea caz, dacă pînă acum sumele plătite se încadrau între 50.000 lei şi 500.000 lei pentru o lună de iarnă, de acum înainte, aceşti consumatori vor avea de achitat, pentru o lună de iarnă, sume cuprinse între 75.000 lei şi 750. 000 lei. Aparaschivei a mai precizat că preţul real al unui metru cub de gaz metan este de 700 lei, însă în România continuă subvenţionarea încrucişată, preţul achitat de agenţii economici care consumă circa 88% din producţia livrată fiind mai mare decît la consumatorii casnici. **(Adrian A. GIURGEA)**

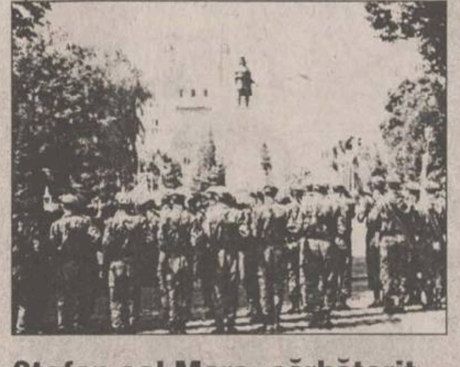

Ştefan cel Mare, sărbătorit la Corpul 10 Armată

Un ceremonial militar şi religios deosebit a avut loc ieri, la ora 11.00, la cazarma mare a Corpului 10 Armată **(foto)**. Militarii au comemorat astfel faptele de glorioasă vitejie ale patronului lor spiritual, Voievodul Ştefan cel Mare, al cărui nume este dat, onorific, Corpului 10 Armată. În prezenţa comandantului acestuia, ***generalul de brigadă Vasile Chelaru,*** la manifestări au participat o mulţime de personalităţi din administraţia publică locală, politicieni, precum şi alţi invitaţi. **(N.M.)**

Copilul ucigaş va face 12 ani de puşcărie

■ acesta este maximul pedepsei care i se poate aplica unui minor, pentru omor calificat ■ el a stat deja un an şi cîteva luni în puşcărie, ceea ce înseamnă că, cel tîrziu în 2008, copilul-ucigaş va fi eliberat ■ după ce s-a făcut de ruşine în tot oraşul, familia lui Tuluc trebuie să plătească soţilor Pîrlog 115 milioane lei ■

Copilul de 11 ani, Ştefan Pîrlog, a fost ucis de prietenul lui chiar în subsolul blocului în care locuiau amîndoi. Cadavrul lui a fost găsit abia după o săptămînă de la comiterea asasinatului. După ce l-a strangulat, Tuluc i-a băgat capul lui Ştefi într-o gură de canal pentru a fi sigur că l-a omorît.

Continuare din pagina 1A

A urmat comedia televizată, cînd îşi chema în van prietenul să învie din morţi

După ce l-a ucis pe Ştefi, Tuluc a pus biletul cu cererea de răscumpărare la uşa părinţilor victimei, a sunat şi a luat-o la fugă. Părinţii lui Ştefi au anunţat imediat Poliţia despre biletul găsit în uşă, şi Constantin Tuluc, principalul acuzat, a fost reţinut pentru cercetări. În cele 24 de ore cît a fost reţinut, Tuluc a reuşit să-i convingă pe anchetatori că nu are nici o vină. Teatrul pe care l-a jucat atunci, stăpînirea de sine de care a dat dovadă, apariţia sa televizată în care îşi chema în van prietenul să termine cu farsele, i-au dus de nas pe încercaţii poliţiştii. Dovedind un talent diabolic, de ucigaş hîrşiit în ale vieţii, la numai 14 ani Constantin Tuluc a continuat să joace, timp de o săptămînă - pînă cînd s-a descoperit cadavrul - comedia prietenului îndurerat şi preocupat de dispariţia vecinului său.

În final, Tuluc şi-a recunoscut faptele şi va înfunda, pentru un timp, puşcăria

Abia după ce crima a fost dată la iveală Tuluc a recunoscut că el este asasinul. Comportamentul său rece şi detaşat i-a uimit din nou pe anchetatori, confruntaţi pentru prima dată cu un criminal atît de tînăr, şi totuşi atît de versat. Calmul şi seninătatea cu care a povestit tot filmul întîmplării, dispreţul şi ura ce reieşeau uneori din cuvintele sale, atunci cînd se referea la bogăţia familiei Pîrlog şi la sărăcia alor săi, duceau la gîndul că băiatul nu e conştient de ce spune şi de ce a făcut. De fapt, aşa cum su stabilit expertizale efectuate atît de specialiştii psihiatri ieşeni, cît şi cei de la Institutul de Medicină Legală din Bucureşti, Constantin Tuluc a comis fapta cu discernămînt. Pur şi simplu, el este întruchiparea criminalului care ucide cu sînge rece şi care nu pare deloc afectat că mîinile sale pot curma o viaţă în cîteva minute. În faţa completului de judecată, Constantin Tuluc a recunoscut în mod constant fapta. Cu voce foarte "mică", el a povestit cu lux de amănunte completului de judecată modul în care a comis omorul. Aşa cum am mai precizat, după administrarea probelor, instanţa l-a găsit vinovat pe Constantin Tuluc şi l-a condamnat la maximul pedepsei. Demn de precizat este şi faptul că daunele de 115 milioane lei vor fi achitate familiei victimei de către familia lui Constantin Tuluc.

O îndeletnicire de mare fineţe: bătutul cuielor în cap

■ cîţiva puşcăriaşi sînt iniţiaţi în tainele anatomiei, reuşind incizii de mare precizie ■ ultimul deţinut ajuns la spital cu un cui în frunte aşteaptă să fie operat mîine ■

Un puşcăriaş în vîrstă de 30 de ani, din Penitenciarul Iaşi, a ajuns în spital după ce şi-a bătut un cui în cap. De fapt, ***Ion Boboc*** a fost adus două zile la rînd la spital, dar abia mîine va fi operat. Miercuri, deţinutul a fost adus prima oară, dar cum nici un gardian nu fusese desemnat să rămînă cu el să-l păzească, după consultaţie, a fost dus înapoi. În cursul zilei de ieri, Ion Boboc a fost readus la Spitalul de Neurochirurgie, de data aceasta însoţit de doi gardieni. Dar, ora fiind înaintată, programul operator se sfîrşise, şi pentru că bărbatul nu părea a fi o urgenţă, a fost amînată operaţia pentru astăzi. Oricum, Ion Boboc nu se plîngea de dureri de cap şi nu acuza nici alte simptome specifice unui traumatism în zona capului. Medicii neurochirurgi, care au avut foarte mulţi asemenea pacienţi, ne-au spus că cei din Penitenciar care recurg la astfel de metode au o precizie de invidiat. Ei cunosc foarte bine locul în care îşi pot găuri capul, fără ca să atingă nici un centru nervos sau să provoace complicaţii. La fel s-a întîmplat şi cu Ion Boboc, care şi-a găurit fruntea în semn de protest deoarece consideră că nu este vinovat pentru furtul pentru care a fost închis. Acesta s-a dovedit a fi un adevărat cunoscător al anatomiei deoarece, ca şi colegii săi care au "verificat" locul inciziei, şi-a bătut cuiul în frunte, în aşa fel încît nu şi-a pus viaţa în pericol. După ce medicii vor extrage corpul străin din capul pacientului, Ion Boboc urmează să fie readus la Penitenciar. Cadrele medicale ne-au precizat că, uneori, asemenea pacienţi revin, după o perioadă, la spital, cu probleme similare, aceasta reprezentînd cîteodată şi o formă aparte de protest. În alte cazuri cei care se automutilează o fac şi pentru a se odihni cîteva zile în spital. **(Laura HUSARU)**

S-au găsit 16 ieşeni care să participe la concursul "Cel mai frumos balcon"

■ 15 dintre ei locuiesc în zona centrală a oraşului ■ pentru a putea obţine maxim 1 milion lei, vă mai puteţi înscrie la Primărie pînă în septembrie ■

La concursul ***"Cel mai frumos balcon din Iaşi",*** iniţiat de Consiliul Local, s-au înscris 16 familii. O singură familie locuieşte în cartierul Tătăraşi, celelalte fiind situate în zona centrală a oraşului. Concursul se va desfăşura în fiecare an, în perioada 1 iunie - 30 septembrie. Pentru cele mai reuşite aranjamente florale ale balcoanelor, se vor institui 3 premii, care se vor acorda în ziua de 30 septembrie: premiul I - 1.000.000 lei, premiul II - 800.000 lei şi premiul III - 500.000 lei. Pe perioada concursului se vor atribui premii lunare de 100.000 lei, cîte unul pentru fiecare din următoarele zone ale Iaşului: zona Centru - Gară - Copou, zona Păcurari - Canta, zona Alexandru cel Bun - Dacia, zona Tătăraşi - Grădinari - T.Vladimirescu, zona Podu-Roş - Cantemir - Mircea cel Bătrîn - Bularga, zona Galata - CUG - Poitiers - Frumoasa - Bucium.

Aprecierea reuşitei aranjamentelor florale din balcoane o va efectua o comisie, alcătuită din 7 membri, numită de Consiliul Local.

Liviu Buruiană, consilier municipal, unul dintre iniţiatorii acestui concurs, ne-a declarat: ***"Nu trebuie privit ironic acest concurs, deoarece în alte ţări un astfel de concurs are loc de foarte multă vreme. De exemplu, în Elveţia, un concurs identic se desfăşoară din 1878".*** La stabilirea celor mai reuşite balcoane se va avea în vedere aspectul acestora privite din stradă, acordîndu-se pentru fiecare calificative: satisfăcător (1 punct), bine (2 puncte), foarte bine (3 puncte). **(Liviu MĂGURIANU)**

ÎNTRE 1 IUNIE ŞI 11 IULIE
AI O OCAZIE
ISTORICĂ!

Luminate feţe! Cinstiţi boieri! Mare veste mare se arată din nou la CONNEX GO! De luaţi un CONNEX GO! şi dovediţi că ştiţi cine câştigă Cupa Mondială, avem pentru domniile voastre o ofertă specială: un tricou original NIKE*! Tricoul de luptă al marelui RONALDO! Iar de nu ştiţi, să nu vă fie cu supărare: primiţi un alt cadou drept consolare!

Despre pachetul CONNEX GO! cu telefon, solii aduc o veste nouă: acum el costă doar $ 189**! Şi la acest pachet veţi primi în plus convorbiri gratuite echivalente a 36 DE DOLARI! Luaţi aminte, boieri mari!

Iar cumpărând cartela SIM reîncărcabilă CONNEX GO! veţi primi convorbiri suplimentare gratuite echivalente a 21 DE DOLARI! Să tot stai la sfătuială! Sau... să tot vorbeşti despre CUPA MONDIALĂ!

*Detalii în magazine. **Preţul nu include T.V.A.

®

CONNEX go! ce-i al tău e al tău!

Informaţii la: 302.11.11

GÎNDITORUL MONDEN

Caligrafie (2)

Mi-ai sosit la uşă ca un înger
Cu aripile ascunse-n suflet
Şi-ai şoptit din prag atîtea plîngeri;
Ca să le însemn de-abia mă-ncumet.

Mi-ai vorbit de roua ce-ţi loveşte
Gleznele cînd treci prin ierburi fine
Şi de melcii păcătoşi, fireşte,
Moi suindu-şi frageda ruşine

De pe pulpe-n raiul strîmt şi umed,
Blînd ferit de rochia-n răsfrîngeri.
Mi-ai sosit la uşă ca un înger
Cu aripile ascunse-n suflet...

Emil BRUMARU

PERSONALITATEA SĂPTĂMÎNII

Ion Toarbă, şeful IJP Iaşi

Săptămîna care a trecut a fost dominată de scandalul de la Hotelul Orizont. Deşi membrii Fundaţiei pentru Tineret erau în posesia unei hotărîri de evacuare a societăţii Juventus, şeful IJP, colonel Ion Toarbă s-a opus acestei hotărîri. El şi-a motivat gestul prin faptul că ordonanţa emisă de procurorul Vlad Pavel nu putea fi pusă în aplicare deoarece nu s-a stabilit că faptele prezentate în aceasta sînt reale. Ion Toarbă reprezintă de fapt întreaga poliţie ieşeană care nu s-a lăsat intimidată de tonuri imperative. Colonel Ion Toarbă a rămas ferm pe poziţie, declarînd că justiţia trebuie să dea o soluţie definitivă şi mai apoi poliţia va interveni. Pentru atitudinea sa a fost declarat personalitatea săptămînii.

Adrian Ambrosie s-a lăsat de fotbal pentru că aşa i-a spus Dumnezeu

■ *"Dumnezeu mă cheamă să-l slujesc în alt domeniu", explică Adrian Ambrosie motivele retragerii intempesive din fotbal* ■ *din cauza convingerilor religioase, acesta a lucrat un an la Canal* ■ *"Deşi au fost destule meciuri aranjate, n-am luat nici un ban necinstit cît am jucat fotbal"* ■

"Aţă", unul din copiii de suflet ai lui Simionaş

Vestea că, la nici 30 de ani, fotbalistul ieşean Ambrosie se lasă de fotbal a căzut ca un trăznet în Copou mai ales că în finalul sezonului trecut "Aţă", aşa cum îl strigă mai toată lumea, fusese cel mai percutant atacant al lui Poli. Explicaţia dată de fotbalist ("Dumnezeu mă cheamă să-l slujesc în alt domeniu") poate stîrni zîmbete doar celor care nu-l cunosc.

Adrian a început să joace fotbal încă de mic, el fiind unul dintre juniorii cei mai talentaţi copii din generaţia sa. Promiţătoarea carieră care se anunţa a fost la un pas de a se frînge de timpuriu. ***"Cînd am fost luat în armată, s-a aflat că provin dintr-o familie de neoprotesanţi, creştini după Evanghelie. Aşa că, după ce am jucat o scurtă perioadă la ASA Iaşi, am fost trimis pentru un an la Canal. Sincer să fiu, abia în această perioadă în care am fost tratat ca un sclav, m-am convertit spre Dumnezeu. Doar credinţa care se înfiripa în mine m-a ajutat să merg mai departe"***, îşi aduce aminte Ambrosie de anul petrecut în foame, frig şi mizerie.

Intorcîndu-se acasă, la 19 ani, era dezorientat şi total ieşit din formă. După un stagiu de readaptare la Tîrgu Frumos, Adrian este readus în Copou de ***Vasile Simionaş*** şi devine unul din jucătorii de bază ai lui Poli. ***"Sînt sigur că Dumnezeu m-a ajutat să-mi revin. Totodată mi-a dat harul de a fi un misionar printre sportivi. Primul convertit a fost coechiperul de la Iaşi, Daniel Zafiris, un băiat cuminte, retras care şi-a găsit drumul în viaţă"***, povesteşte fostul (de acum) fotbalist.

S-a întors la Iaşi de la Sportul Studenţesc sărind din autocar

Modul mai special de a privi activitatea sportivă l-a făcut însă pe Ambrosie să piardă "trenul vieţii lui de fotbalist" după cum recunoaşte: ***"Am fost luat de Sportul Studenţesc unde am intrat sub mîna protectoare a lui Coraş şi mi s-a oferit pe un an contravaloarea a 10.000 de dolari. Înainte de a urca în cantonament la Buşteni însă am simţit că trebuie să vin acasă şi am oprit autocarul, mi-am luat geanta şi am ajuns la Iaşi. În fine, eram căsătorit doar de două săptămîni... Oricum, şansa pierdută s-a răzbunat şi întors acasă am suferit o gravă ruptură musculară"***. Revenirea a fost din nou făcută cu dificultate, pe Ambrosie bătîndu-l gîndul renunţării la fotbal.

Şansa numită FC Oneşti care a fost deschisă la un meci pe care-l juca sub culorile Viitorului Hîrlău, acolo unde Ambrosie s-a dus să se regăsească, i-a deschis o nouă perspectivă. ***"Viaţa mea e condusă după principii biblice. Isus le-a spus ucenicilor să meargă în toată lumea şi să predice Evanghelia. De aceea, am simţit că trebuie să fiu un misionar între sportivi. Dumnezeu m-a ajutat şi am devenit golgeterul echipei, punîndu-mi serios umărul la promovarea Oneştiului în liga a doua. Totodată, pe linie religioasă i-am convertit şi pe Pichiu, Huluba şi Georgescu. Tot din motivele amintite am fost anul trecut şi la Dărmăneşti deşi Poli nu vroia, la început, să-mi dea dezlegare."***

Decizia renunţării la fotbal a fost luată cu mare greutate. ***"M-am frămîntat, zi şi noapte, timp de o lună şi, cînd am simţit că Dumnezeu vrea să-l slujesc în altă direcţie, am luat decizia care nu poate să mai fie schimbată, să zic, nici de un contract de 1 milion de dolari. Privind în urmă, nu îmi pare rău de nimic şi sînt mîndru de faptul că, deşi la toate echipele la care am evoluat, au fost destule meciuri aranjate, nu am luat nici un ban necinstit, chiar dacă au fost situaţii cînd nu aveam nici un leu în casă."*** Înainte de a pleca definitiv din vestiarul în care şi-a trăit tinereţea le-a împărţit coechipierilor de la Poli cîte un exemplar din Noul Testament. ***"Matei spune să căutăm întîi împărăţia lui Dumnezeu şi neprihănirea Lui şi toate lucrurile ni se vor da pe deasupra. Acesta a fost gîndul meu de sportiv şi aş vrea ca băieţii să afle şi ei cît de bun e Dumnezeu şi cîtă nevoie au de el, mai ales acum cînd au mari şanse să promoveze"***, explică gestul său fostul vîrf al Politehnicii.

El speră să iasă din mîna lui viitori fotbalişti la Politehnica

Acum, ***Adrian Ambrosie*** este profesor de sport şi director adjunct al Colegiului Richard Wurmbrand, o şcoală non-confesională autorizată de Ministerul Educaţiei, acolo unde, prin dăruirea şi modul în care lucrează cu elevii, deja a impresionat-o pe directoarea ***Liliana Romaniuc***. ***"Îmi place foarte mult ceea ce fac. Cum nu puteam să uit sportul, am pus deja bazele unei echipe de fotbal a şcolii şi sper să formez ca antrenor şi cîţiva jucători care să fie schimbul de mîine al Politehnicii."***

Uşa cancelariei în care am purtat dialogul se închide şi Ambrosie este strigat de un copil: ***"Domnule director, mă ajutaţi..."*** Obişnuit de ani să-l ştie ca fiind "Aţă", reporterul nu-şi dă seama prima dată pe cine a strigat copilul. Abia atunci am realizat că "Aţă" este deja o amintire. Acum există domnul director Ambrosie... **(Ovidiu MINEA)**

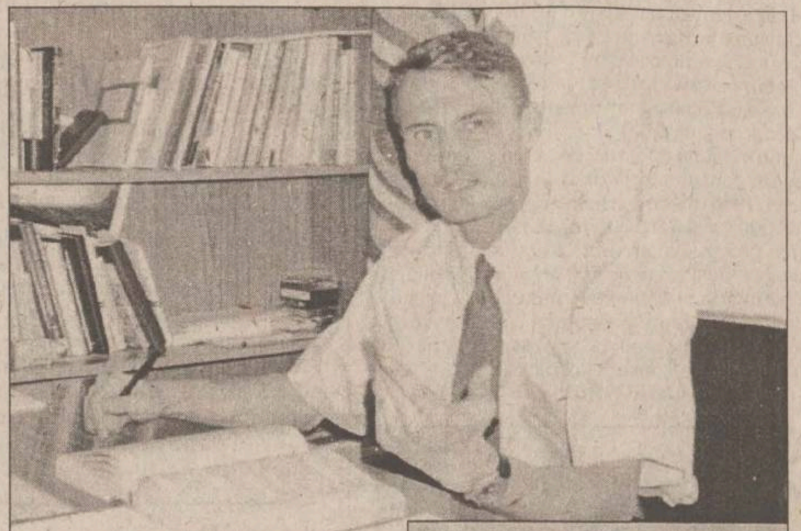

Adrian Ambrozie în cele două ipostaze ale vieţii sale profesionale: fotbalist la Politehnica şi director de şcoală

Parlamentarii ieşeni se plîng că nu le ajung banii de concediu

Odată cu căldurile lunii iulie, parlamentarii români intră într-o bine-meritată vacanţă. După ce au muncit nouă luni de zile, moşind ba Bugetul pe '98, ba Legea accesului la dosarele fostei Securităţi, ei resimt nevoia unei pauze. Astfel că, de pe 10 iulie pînă la 1 septembrie (cel puţin teoretic) oamenii din ambele Camere ale Parlamentului vor lăsa băncile şi birourile pustii. Români, urmează trei luni de vacanţă parlamentară!

■ Anghel Stanciu (deputat PRM): *"Nu prea cred că voi avea vacanţă. Am să plec în Gorj cu o comisie pe problema reformei învăţămîntului, la un seminar organizat de cotidianul Adevărul. Cred că totuşi îmi voi permite să mă duc o săptămînă la Văratec, cu familia. După care, voi sta la dispoziţia directorilor mei"*.

■ Varujan Vosganian (AR, şeful Comisiei buget-finanţe): *"Vara aceasta mi-am propus să îmi termin lucrarea de doctorat (în economie), apoi am programate întîlniri şi discuţii pe marginea programului partidului. Dar cred că am să ajung şi la Costineşti cîteva zile. Pe de altă parte, nu ştiu cine v-a spus vouă, ziariştilor, că un parlamentar are un salariu de 30 de milioane... Este o minciună. Noi primim, de fapt, numai 3 milioane impozabili; din care rămînem cu două milioane şi ceva. Iar pentru cele trei luni de vacanţă am avut 7 milioane impozabili. Deci, nu avem chiar atît de mulţi bani..."*.

■ Mihai Baciu (deputat PD): *"Pentru că fiică-mea este în focul Bacului, iar eu am fost ocupat cu comisiile acestea, nu am avut timp să mă gîndesc unde îmi voi face vacanţa. De altfel, nici nu prea am vacanţă, pentru că voi pleca întîi la Boston (SUA) şi mai apoi la Quebec (Canada) la congrese pe teme de filosofie.*

Din punct de vedere personal, aş dori să mă duc într-un loc unde să fie ieftin, frumos, pitoresc... Dar acest loc există numai în sufletul nostru. Sincer, m-aş duce la munte, că de mare m-am cam săturat".

■ Ion Mogoş (deputat PNL): *"Nu plec nicăieri vara aceasta, pentru că mi-am propus să îmi termin casa"*.

Iată, deci, că şi parlamentarii sînt oameni ca restul plebei. Se confruntă şi ei cu dificultăţi financiare (ce poţi să faci o vară întreagă cu numai 7 milioane impozabili?), au şi ei treabă pe acasă, sau pur şi simplu nu au vacanţă. **(Cătălin CROITORU)**

Chef monstru la Little Texas, de Ziua Americii

■ *pe 4 iulie, maeştrii de ceremonie vor fi membrii grupului Divertis* ■ *nu vor lipsi nici focurile de artificii* ■ *şi-au rezervat locuri aproape toţi barosanii din Iaşi* ■

În micul Texas din Iaşi, sîmbătă, 4 iulie, se va sărbători Ziua Naţională a Americii. Pentru petrecerea în pur stil american s-au făcut rezervări din timp, iar la ora cînd discutam cu doamna Angela Manea - partenerul patronului de la "Little Texas", Jerry Little - mai rămăseseră numai cîteva locuri neocupate. ***"Consumaţia va consta din meniuri tradiţionale americane, din care amintesc salata de porumb, plăcinta de mere cu îngheţată de vanilie şi pepenele cu sare, sau fără, după preferinţe"***, a precizat Angela Manea, managerul general al societăţii.

Înainte de a pleca în America pentru a fi alături de fiul său care susţinea examen la facultate, Jerry Little ne-a mărturisit că nu îşi va face nici o grijă în ceea ce priveşte organizarea petrecerii de pe 4 iulie, deoarece a lăsat oameni de nădejde "acasă". Cei ce vor fi prezenţi mîine seară la "Little Texas" îi vor asculta pe **Gyuri Pascu** şi membrii formaţiei sale cîntînd muzică country şi blues, se vor distra alături de **Toni Grecu** şi **Divertis**, şi nu în ultimul rînd vor admira tinere manechine îmbrăcate în ţinute ale Casei de Modă "**Nanette**"şi coafate de "**Carmen Stil**".

Spectacolul, pentru că se poate spune şi aşa, se va încheia cu focuri de artificii, organizate pe esplanada din spatele restaurantului. Fără îndoială că va fi o adevărată bucurie pentru americanii din Iaşi să se întîlnească şi să se distreze din plin, aşa cum este normal, de ziua ţării lor. **(Gianina GHELASE)**

Patronul Jerry Little, un texan printre moldoveni

Un ieşean şi-a transformat pereţii casei în basoreliefuri

■ *Ion Tămaş şi-a transformat casa într-un adevărat muzeu de sculptură*

Sculptor consacrat fără a urma Artele Plastice

"Toată viaţa mea am oscilat între poezie şi sculptură. Şi a primat sculptura...". O rădăcină şlefuită a devenit "Gorgona"; un trunchi care s-a despicat după o linie curbă la tăiere, după ajustările necesare şi cîteva intervenţii ale daltei, a devenit "La rîul Babylonului"; iar un banal lemn, care iniţial fusese destinat sobei, cu ajutorul imaginaţiei artistului a devenit un interesant suport pentru flori, pe care sînt încrustate semnele zodiacale...

În faţa casei din Arhitect Berindei 31, lumea se opreşte privind cu mirare imensa piesă de lemn sculptat, care ocupă aproximativ două treimi din faţada casei. Placa are în centru modelate cele trei ursitoare, într-un cerc care le înscrie sînt sculptate semnele celor douăsprezece luni ale anului, iar spre exterior apar figurate anotimpurile. Mulţi dintre trecători consideră că basorelieful este doar o extravaganţă a proprietarului casei. Puţini bănuiesc însă că dincolo de ceea ce se zăreşte din stradă există o vastitate de opere plămădite în lemn, care de prea puţine ori au fost arătate publicului larg.

"L-am dat jos din vişin", spunea soţia prezentîndu-l pe Ion Tămaş. Cu o barbă albă în stilul brâncuşian, îmbrăcat într-un tricou larg, pantaloni scurţi şi încins cu o borsetă din care se ivea un pachet de "Carpaţi", sculptorul părea stînjenit şi mirat. Dar pentru un ardelean de origine, comunicarea este o trăsătură nativă. ***"De cînd eram mic, umblam cu barda bunicului cioplind lemnul; uneori o mai scăpam peste degete, dar nu era bai. Iar în lut am modelat de cînd mă ştiu. Greşeala vieţii mele a fost că nu am urmat o facultate de sculptură..."***. Ion Tămaş a terminat Filologia la Cluj, pentru că altă soluţie nu a avut. Şi a devenit profesor de limba română. ***"Chiar în anul în care urma să dau eu admitere*** (1952, n.red.) ***l-au luat pe tata şi l-au dus la Canal, pentru că avea 4 ha de pămînt şi deci se numea chiabur. Nu am avut bani să mă duc la Bucureşti, ca să dau la Arte Plastice, aşa că am rămas în Cluj"***.

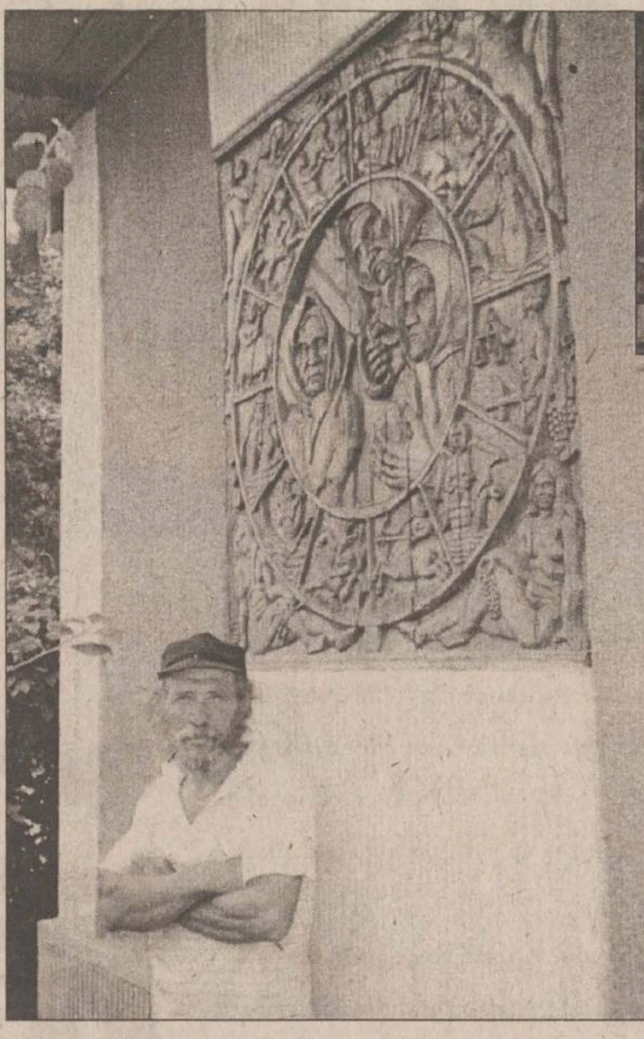

Ion Tămaş, mîndru de una dintre piesele sale de rezistenţă, un basorelief reprezentînd calendarul zodiacal cu cele trei ursitoare în centru

Unele piese ajung lemne de foc

Casa este plină de lucrările artistului. Chiar la intrare este un grup statuar, intitulat "Horea, Cloşca şi Crişan". Pe holuri, pe dulapuri, peste tot pe unde a existat un pic de loc liber, sculptorul şi-a amplasat operele. ***"Am început să lucrez din 1970, făcînd studii libere de sculptură. Prin '73 am făcut cursuri la Şcoala populară de artă şi în rest am pus imaginaţia şi mîna la muncă"***. De-a lungul anilor a avut multe expoziţii, personale sau în grup. Toată munca lui este oglindită în lemn, ***"preferabil de esenţă tare, ca să meargă dalta"***. O rădăcină, un trunchi de o formă mai ciudată, un nod pe butuc - toate pun imaginaţia la lucru. ***"Forma lemnului mă inspiră. Lucrez direct, fără schiţe, efectiv muşc din lemn. De multe ori plec cu o idee în cap la lucru, dar pe măsură ce sculptez forma pe care o ia materialul îmi sugerează o altă idee, şi atunci o urmez pe aceasta"***. O piesă terminată astăzi, poate ca mîine să nu îi mai producă aceeaşi impresie, şi atunci Ion Tămaş pune sculptura pe foc. ***"Unele sînt bune iarna în sobă..."***, spune el. Lemne de foc au ajuns chiar şi piese care au participat la expoziţii. ***"Eu fac sculpură cu temă; de aceea ce spun eu în lemnul acela, trebuie să se şi înţeleagă"***. Şi spre exemplificare este arătat grupul "Riga Crypto şi lapona Enigel". ***"Vedeţi dosul scupturii? Regele ciupearcă (riga Crypto) are urme identice cu cele pe care le lasă melcii cînd mănîncă dintr-o ciupercă. Şi uitaţi, datorită alăturării, şi fesele lui Enigel sînt atacate"***. Autorul pretinde că nu poate face două lucrări identice. Unicitatea este coloana vertebrală a operelor lui. ***"Eu nu pot să fac ca Brâncuşi, variaţiuni pe aceeaşi temă. Ceea ce am făcut o dată, nu mai pot repeta"***.

Nucul din curtea casei nu s-a lăsat tăiat

Sursa de inspiraţie este în poezie şi în Biblie. Eminescu, Blaga şi Ion Barbu sînt poeţii favoriţi ai sculptorului, ale căror versuri îşi găsesc oglindirea în cele 85 de lucrări existente. Ion Tămaş a preferat să lucreze în lemn pentru că lemnul ***"are suflet"***. ***"De fapt, eu cred că şi copacii au sentimente. Acum cîţiva ani, am vrut să tai un nuc din grădină, pentru că nu mai dădea rod. Am pornit să îi tai crengile, ca să îmi fie mai uşor la doborît trunchiul. Dar barda efectiv nu intra în lemn, de parcă aş fi dat într-un cauciuc. Am adus atunci fierăstrăul, dar nici aşa nu am reuşit. Am renunţat, iar anul următor nucul a făcut poame foarte frumoase. Este şi asta ceva, nu?"***.

Acum, expoziţiile sînt mai rare. ***"Este situaţia de aşa natură"***, consideră sculptorul. Şi nu i-a mai rămas altceva de făcut decît să se închidă în atelier şi să îşi exploateze imaginaţia. Sau, să încerce să se înscrie în Uniunea Artiştilor Plastici... **(Cătălin CROITORU)**

CU PICIORUL PRIN TÎRG

Andreea şi Lucian Raicu

■ Circulă vestea că fiica domnului Antonesei, ***Andreea Raicu***, va pleca din România însoţită de soţul ei, pînă peste ocean, în Canada. Cei doi tineri intenţionează să se stabilească definitiv în această ţară. ■ În timp ce coreenii sînt speriaţi că nu li se mai vînd maşinile Daewoo, în Iaşi, directorul Aeroportului şi-a luat KIA. Noi ştim că este cam de două ori mai scumpă decît un Cielo. Şi mai spun unii că nu au ieşenii bani! ■ Tot despre maşini. Fiul bulibaşei Colea Stănescu este foarte supărat. Autoturismul Cielo nou pe care şi l-a luat, în rate, îi face probleme. Cică i s-a spart luneta din spate pentru că nu a fost prinsă cum trebuie caroseria. ■ Săracul primarul nostru s-a făcut de baftă în faţa japonezilor. El i-a înmînat unei tinere ieşence care a reprezentat România la o conferinţă internaţională culturală la Tokio o scrisoare, ce trebuia să ajungă în mînutele primarului din Kioto. Numai că programul delegaţiei a fost atît de încărcat încît ieşeanca a lăsat scrisoarea la recepţia hotelului la care a fost cazată. A ajuns scrisoarea la primarul japonez prin... poştă. Cînd a aflat primarul Simirad ce s-a întîmplat, a simţit că se transformă în rac fiert. Japonezul s-a grăbit să îi scrie, pe e-mail, şi i-a spus, fin ut, că aşteaptă mai multe veşti de la Sîmirad, dar nu prin poştă. Asta e. ■ miercuri seara s-a deschis, la restaurantul "Şark", o discotecă. Programul acesteia va fi joia, vinerea, sîmbăta şi duminica între orele 22.00 - 04.00. La inaugurare au dansat şi cîntat formaţiile "Pericol public" şi "Quasar". Intrarea se va face pe baza unui bon de consumaţie în valoare de numai 15.000 de lei în care vor fi incluse o bere, un suc şi o cafea. **(Ştie TOT)**

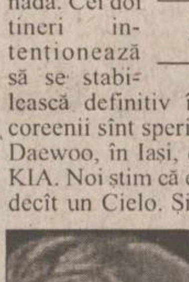

Constantin Simirad

SARK RESTAURANT
Coca-Cola
Coca-Cola

Restaurantul "Şark"

Monitorul
Financiar

BANII DUMNEAVOASTRĂ

Chiar dacă economiile lunare ale românilor au fost evaluate, statistic, la circa 2.600 lei (prețul unei pîini și jumătate sau al unui suc), cei mai mulți dintre ei încearcă să le înmulțească, într-un fel sau altul. Dacă investițiile “tradiționale” în valută, titluri de stat, acțiuni, fonduri sau depozite bancare au devenit mai puțin interesante din diverse motive (căderi ale pieței de capital, scăderea dobînzilor), cîștigurile mari, cu puțini bani și bazate în principal pe noroc au atras tot mai mulți “jucători”. “Cine știe de unde sare iepurele?” e fraza cea mai des invocată de cei care nu au nimic de pierdut în afara unui plic, a “economiilor” de pe o lună date pe un loz sau a unui apel telefonic în puls. De la banalul și obișnuitul loz în plic, la personajele devenite “vedete” cu buzunare mai pline după concursurile de cultură generală de la televizor, și pînă la adunatul capacelor de suc, bere sau ambalaje de țigări, totul este tratat de cetățeanul zilelor noastre ca o posibilă trambulină spre cîștigul cel mare. “Noroc”, “baftă” sau “inspirație de moment” sînt termenii care caracterizează acest tip de cîștiguri. Dacă e să luăm pe fiecare dintre noi la bani mărunți, nu sînt prea mulți cei care nu au apelat la serviciile zeiței Fortuna, măcar o dată în viață. Și, începînd cu bunicul care, după douăzeci de ani încă mai completează biletele la Loto și la Pronosport, continuînd cu gospodina care strînge ambalaje de detergent și săpun pentru a cîștiga o mașină de spălat automatică care să-i ușureze munca și pînă la puștiul de clasa a cincea care speră la un calculator sau o excursie cu balonul trimițînd ambalaje de la sucuri sau ciocolată, mirajul “investițiilor” nonconformiste i-a acaparat pe toți.

Cîștiguri la mîna hazardului

Cumpărarea unui loz în plic sau completarea unei variante la Pronosport sînt, de multă vreme, metodele preferate de români de a-și încerca norocul. Bineînțeles, în ultimul timp, modalitățile de a investi puțini bani în speranța unui cîștig mare datorat norocului s-au diversificat. Astfel, concursurile prin telefon, cele televizate sau prin poștă (ambalaje, capace și taloane decupate din ziare) au din ce în ce mai mulți adepți.

Jucătorii sînt atrași de sumele fabuloase cîștigate de norocoși

Începînd încă din 1953-1954, de la înființarea Loteriei Naționale, oamenii s-au obișnuit să “joace” la Loto ceva din economiile lor, în speranța că acestea, cu ajutorul norocului, se vor înmulți. Un afiș de acum 60 de ani îndemna cetățenii să cumpere lozuri cu formula *“Lotul cel mare îl veți încasa încercînd norocul”.* Tot atunci, participanții erau îndemnați să aleagă numerele familiare, date de naștere, căsătorie, sau să aleagă la întîmplare dintre numerele disponibile acolo. *“Jucătorii sînt tot mai mulți atunci cînd, la o tragere anterioară, cîștigul pe care îl obține o persoană este foarte mare, de ordinul miliardelor. Tentația unui cîștig major este foarte mare, iar cei mai mulți joacă în perioada toamnă-iarnă-primăvară, vara mai puțin”,* a declarat *Mihai Reteacă,* director coordonator al Sucursalei Județene Iași a Loteriei Naționale. Prețul unei variante la Loto costă 300 de lei (inclusiv la popularul 6 din 49), iar la Pronosport, 400 lei (în cota de 100%). La Trio (concursuri hipice), o variantă costă 500 de lei, cîștigurile fiind mai mici. Super Loto (5 din 40) și Expres (5 din 55) sînt alte două modalități de a “momi” norocul, variantele avînd prețul de 300 de lei, respectiv 400 lei. *“Cel mai solicitat este 6 din 49, la care, la ultima tragere, s-au jucat peste un milion de bilete, adică peste 19 milioane de variante în toată țara. Cîștigurile care s-au obținut au fost de 2,7 miliarde lei”,* a explicat Mihai Reteacă. Un calcul simplu arată că, înmulțind numărul variantelor jucate cu 300 de lei, ar rezulta că românii au cheltuit circa 5,8 miliarde de lei pe foile “aducătoare de noroc”. *“Fondul de premiere pentru Iași, în luna mai, a fost de peste un miliard de lei, iar în primele luni ale anului acesta, de circa 6 miliarde”,* a afirmat directorul Sucursalei Județene a Loteriei Naționale. *“Primul român care a cîștigat o sumă de 290 de milioane, acum vreo patru ani, a fost un ieșean, iar ultimul cîștigător din Iași a fost un cetățean din Dumbrava, care, de la Loteria Paștelui, se poate lăuda cu un Mercedes de ultimul tip”,* a continuat el. Nici lozurile în plic nu sînt ocolite. Cu 1.000 pînă la 5.000 lei, jucătorii pot obține cîștiguri în bani, excursii sau case de vacanță (pe care, de altfel, unii le închiriază și obțin un altfel de cîștig).

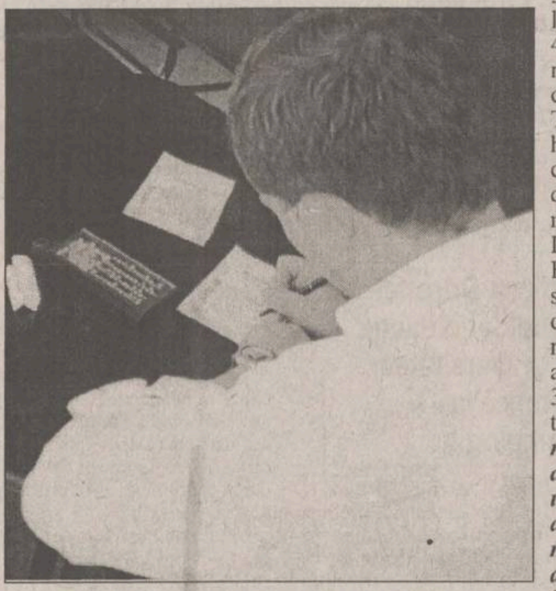

Cifrele alese de ieșeni pot fi date de naștere, de căsătorie, sau pot fi selectate cu un joc special

Furia capacelor și ambalajelor

În dorința de a-și promova produsele, cele mai multe dintre firme apelează la reclama susținută de concursuri. De la copiii de vîrstă școlară pînă la adulți trecuți și de a doua tinerețe, fiecare își încearcă norocul trimițînd măcar un plic pentru concursuri. Ambalajele de ciocolată, gume, detergenți, țigări, capace de la suc sau de la bere pot fi “biletele de călătorie” spre un cîștig substanțial. Cele mai frecvente premii, în afara banilor, sînt mașinile, frigidere, televizoare și casetofoane sau excursii la mare și la munte. În acest fel, se împușcă doi iepuri dintr-o lovitură: companiile cîștigă din aceste campanii promoționale, nu doar profit, ci și chiar clienți fideli, iar cumpărătorii pot spera la un cîștig fără a depune prea mult efort, pentru că un procent foarte mare dintre cei ce trimit ambalaje chiar cumpără și consumă produsele respective.

provoacă
CONCURS
premii de 500.000 lei
CONNEX
go!
CONCURS
Capital
MARELE PREMIU
DAEWOO
SĂPTĂMÂNAL
(01) 89. 89. 156
Un televizor color pentru microbiști
Sună acum la 018989200

Distracție și premii la Bingo

O altă modalitate de cîștig, și de petrecere a timpului liber este participarea la jocurile de Bingo. Astfel, biletele variază între 500 și 10.000 lei, preț pentru care participanții pot spera la cîștiguri de unul pînă la 2,5 milioane de lei, în funcție de norocul fiecăruia. În cazul “tragerilor speciale”, la care premiile sînt mai mari, de obicei o mașină, o șansă de cîștig “costă” 25.000 lei.

Bani pe fir

De cîțiva ani de zile, de cînd cîștigurile se pot obține și stînd pe un fotoliu acasă, ieșenii au început să apeleze din ce în ce mai des la concursurile prin telefon. În cazul acestora, în schimbul unui răspuns corect la una sau mai multe întrebări, și, evident, în schimbul unei facturi telefonice ceva mai “consistente”, amatorii de cîștiguri pot spera la o mașină, un televizor sau multe premii în bani. Cele mai multe dintre concursuri se referă la programe proprii ale televiziunilor care le organizează, sau la evenimente ale zilei (campionatul de fotbal, “omul zilei”), la integrame și rebus rezolvate prin telefon. Referindu-se recent la serviciile cu valoare adăugată (în care intră și apelurile la concursuri), directorul general al Romtelecom, ***Florin Anghel,*** aprecia că 40% din cîștigurile societății de telecomunicații au fost realizate din acestea. În întregul județ Iași există 33.675 abonați cu plată în sistemul digital, din totalul celor 115.000 de linii telefonice principale. Lunar, circa 14,52% din abonații “conectați” la sistemul digital accesează serviciile cu valoare adăugată, respectiv concursurile prin telefon. Reamintim că, pentru doar 30 de secunde de convorbire, factura telefonică devine cu 3.500-5.000 de lei mai “grea”. **(Alina CORDUNEANU)**

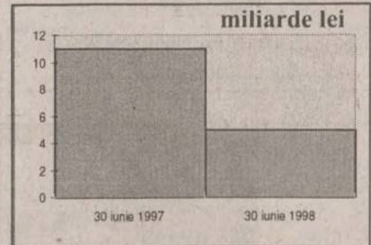

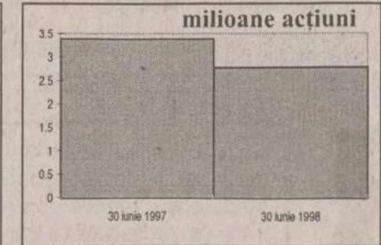

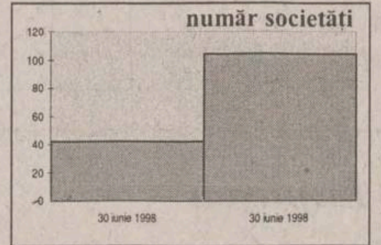

Piața de capital își poate lua concediu

De un an de zile piața românească de capital nu a reușit să se redreseze. Instabilitatea politică și legislativă a alungat investitorii străini care susțineau puternic piața de capital, ceea ce a făcut ca investitorii autohtoni să rămînă cu greul. Dar, aceștia nu au avut forța necesară pentru a menține volumul și valoarea tranzacțiilor efectuate pe piața de capital la același nivel din vara trecută. Dacă în iunie anul trecut, la Bursa de Valori, valoarea tranzacțiilor într-o zi era de circa 11 miliarde de lei, în ultima zi din iunie 1998, aceasta nu depășea 5 miliarde de lei. Aceasta în condițiile în care, anul acesta la Bursă sînt cotate peste 100 de societăți, în timp ce anul trecut, numărul firmelor cotate era mai mic de 40. Deci, numai la Bursă, valoarea tranzacțiilor a scăzut, într-un an, la un sfert. Pe RASDAQ, valoarea tranzacțiilor a scăzut de la 15,8 miliarde de lei, maximul de anul trecut, la 9,2 miliarde lei.

Deși numărul investitorilor în piața românească de capital este foarte redus, Comisia Națională a Valorilor Mobiliare (CNVM) a hotărît, luna trecută, că Programele Acțiunii Salariaților (PAS) nu mai pot cumpăra acțiuni în nume colectiv. De acum înainte, acțiunile se vor cumpăra de către fiecare salariat care face parte din PAS. Încercînd să apere interesele micilor investitori incluși în PAS-uri, CNVM a reușit să înlăture de pe piața de capital și pe singurii investitori autohtoni mai valoroși. Practic, la ora actuală, pe piața românească de capital nu prea mai are cine să investească. **(Carmen APETREI)**

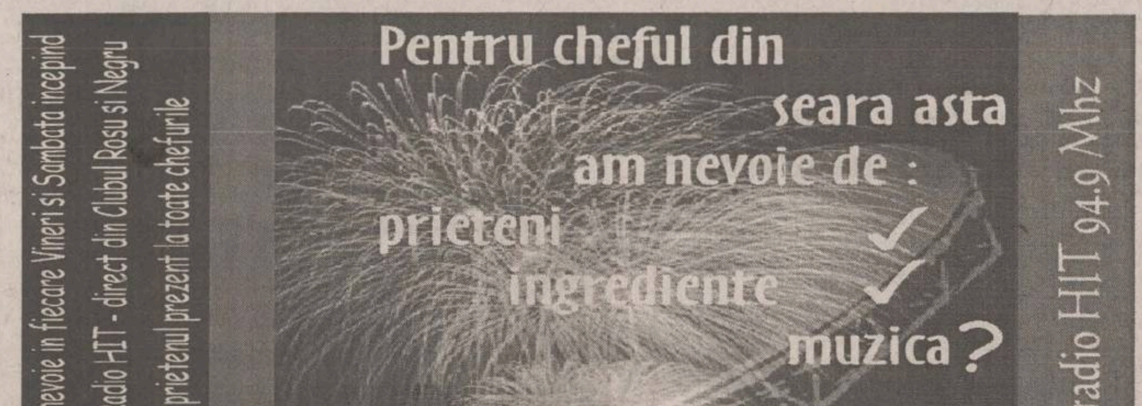
Pentru cheful din
seara asta
am nevoie de :
prieteni ✓
ingrediente ✓
muzica?
weekend party live
Coca-Cola
Doar la radio HIT 94.9 Mhz
Muzica de care ai nevoie in fiecare Vineri si Sambata incepind cu ora 23,00 la Radio HIT - direct din Clubul Rosu si Negru oferita de prietenul prezent la toate chefurile

“Am cheltuit o grămadă de bani, am cîștigat de puține ori, dar Loto rămîne viața mea”

Românii joacă la Loto și Pronosport de mai bine de trei decenii. Cei mai fideli acestor jocuri rămîn pensionarii, pentru care acestea au devenit o pasiune. Unii, din cauza eșecurilor, au renunțat sau renunță pe parcurs. Alții au de gînd să joace o viață, chiar dacă pierd mai mulți bani decît cîștigă. ***“Joc la Loto de prin ‘65. Am cheltuit o grămadă de bani, am cîștigat de puține ori, dar Loto rămîne viața mea”,*** ne-a declarat ***Ion F.,*** 73 ani, pensionar. Un alt pesionar, V.H., 63 ani, a spus: ***“Am mai jucat pe la Pronosport, dar nu am avut noroc și am renunțat, din cauză că nu prea aveam bani. Dar cred că o să o iau de la capăt”.*** Pensionari sau nu, sînt destui care își încearcă norocul, în special la Loto. S. D. 45 ani, inginer, a declarat că joacă la Loto de mai bine de 15 ani ***“și am cîștigat doar 100.000 lei și nu e mult. Mă gîndeam să renunț, dar nu cred că voi putea”.*** Pentru că nu a avut noroc decît o singură dată, N.O., 50 ani, șofer, a preferat să se lase păgubaș: ***“Am jucat la loto cîtiva ani buni, însă nu am cîștigat decît o dată 3000 lei, pe timpul lui Ceaușescu”.***

Cei care nu au împlinit 18 ani nu renunță la banii de buzunar pentru a juca la Loto sau la Pronosport: ***“De două ori am încercat la loto, dar fără să cîștig. Asta ar însemna să ies în oraș fără bani și nu îmi convine”,*** ne-a spus un elev de 16 ani.

Mai nou, au apărut diverse concursuri telefonice la toate posturile de televiziune, care oferă milioane de lei celor norocoși. Astfel de concursuri înghit sute de milioane de lei din buzunarul românilor care, în speranță că vor cîștiga, riscă, plătind cîteva zeci de mii, chiar și mai mult, la factura telefonică.

J.P. 36 ani, vînzătoare ne-a declarat: ***“Eu mai dau telefon la emisiunea de duminică de la TVR Iași. O singură dată a cîștigat fetița mea două cărți”.*** C.D., 57 ani, pensionar, a spus că: ***“Am sunat o dată la TVR la o emisiune la care prezenta Leonard Miron, am dat răspunsul corect și am rămas dezamăgit, deoarece deși nu mai sunase nimeni înaintea mea, nu am cîștigat premiul”. “Nevastă-mea mai dă telefon la ProTv, la parolă, dar ea este ghinionistă de felul ei”,*** a declarat George P, 40 ani, instalator. Oamenii găsesc, pînă la urmă, diverse căi, prin care să cîștige bani, fără a depune prea mare efort. M.M. 50 ani, vînzătoare de lozuri, ne-a spus: ***“Oamenii cumpără lozuri și aproape în fiecare zi se cîștigă bani frumușei. Sînt care cîștigă 20.000 lei, 50.000 lei, 1 milion lei, diferite obiecte. Oricum, aici nu dai zeci de mii ca la Loto și oamenii își mai permit să mai cheltuie 1.000-2.000 lei”.*** **(C.H.)**

Speculație sau fler?

■ *cine vrea să cîștige acțiuni în valoare de zece milioane lei stă cu ochii pe Bursă*

De două luni încoace micii investitori pe piața de capital își dispută cîștigul la concursul lunii organizat de revista “Capital” și societatea de valori mobiliare “Active International”. Practic, aceștia nu trebuie să facă altceva decît să completeze trei taloane de concurs pe care să anticipeze ce acțiune de pe Bursă are într-o lună cea mai mare creștere procentuală. Pînă aici, nimic deosebit. Dar, o parte dintre cei care participă la concurs speculează slăbiciunile pieței de capital, reușind, fără probleme, să intre în posesia premiului: acțiuni în valoare de zece milioane de lei.

De fapt, acești jucători, “pun ochii”, la începutul lunii pe acțiunile de pe Bursă care au lichiditatea foarte scăzută și un preț nu foarte mare și încearcă ca în ultima zi a lunii să le ridice prețul la un nivel care să reprezinte cea mai mare creștere procentuală a acțiunilor tranzacționate în luna respectivă. De exemplu, acțiunile “Tomiris” au o lichiditate foarte redusă. Sînt zile în care pe Bursă se tranzacționează cîte unul sau cel mult două certificate (un certificat “Tomiris” are 39 sau 40 de acțiuni) sau zile în care nu se fac deloc tranzacții. Din acest motiv este foarte ușor de influențat prețul unui astfel de titlu. Presupunem că la începutul lunii prețul unei acțiuni “Tomiris” este de 3.000 de lei. Dacă în ultimele zile ale lunii lichiditatea se menține tot la un nivel foarte scăzut, jucătorul poate cumpăra toate acțiunile de pe piață la un preț de cîteva ori mai mare. Se pot cumpăra, de exemplu, două certificate “Tomiris” (80 de acțiuni) la 9.000 lei. În acest fel, creșterea procentuală a acțiunii “Tomiris” în luna respectivă este de 200%, jucătorul reușind să-și adjudece premiul pus la bătaie. Practic, cu o investiție de 72.000 de lei, s-ar putea cîștiga acțiuni în valoare de zece milioane de lei. Dar, lucrurile nu stau chiar așa de simplu. Aceasta pentru că este greu de presupus că în ultimele zile vor fi oferite spre vînzare numai 80 de acțiuni. Sistemul la Bursă este automat și acțiunile trebuiesc cumpărate în ordinea crescătoare a prețului. Pe ecranul Bursei, acțiunile oferite spre vînzare sînt afișate în ordinea crescătoare a prețului, astfel încît primul cumpărător va obține cel mai bun preț de cumpărare. Deci, pentru a obține un preț mediu ridicat, jucătorul va trebui să cumpere toate acțiunile oferite la vînzare începînd de la cele mai ieftine pînă la cele care i-ar folosi scopului final. Dar pentru aceasta tot sînt necesare 3 - 4 milioane de lei. După cîștigarea concursului jucătorul ar putea vinde acțiunile măcar la jumătate din preț, ceea ce înseamnă că va recupera 1,5 - 2 milioane de lei din investiția inițială. În final va rămîne cu jumătate din suma jucată plus 10 milioane de lei, în acțiuni. **(Carmen APETREI)**

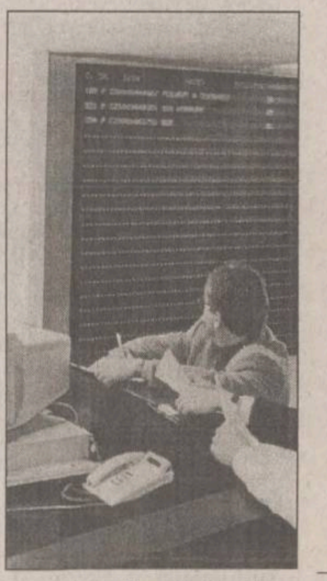

Românii au înghițit 60% din leafă

Comisia Națională de Statistică a dat recent publicității rezultatele unei anchete efectuate pe 32 de mii de gospodării din România de-a lungul anului 1997 avînd ca obiect stabilirea calității vieții populației în acest an. Baza de comparație a fost asigurată de aceeași variabilă dar considerată pentru 1996. Precizarea este importantă pentru a înțelege că scăderile de nivel de trai au avut loc plecînd de la un nivel deja scăzut.

Astfel, veniturile totale nominale brute în fiecare lună, pe o persoană au crescut cu 6% față de 1996, în condițiile în care rata inflației a fost de 150% pe ansamblul anului trecut, corespunzînd unei inflații medii lunare de 12,5%. Diferența a dus la o scădere a puterii reale de cumpărare cu aproximativ 20% comparativ cu 1996. Mai mult, au avut de suferit gospodăriile cu peste cinci membri, deci cu mulți copii, ale căror venituri lunare au fost de 1,5 ori mai mici decît media națională.

În termeni monetari concreți, mai mult decît a patra parte din populație a avut cîștiguri totale lunare de mai puțin de 160 de mii de lei pe persoană, corespunzătoare unui nivel crunt de sărăcie, în timp ce doar unei persoane din șase i-au revenit peste 369 mii lei, prag considerat ca un nivel rezonabil de venit. Cifrele din urmă evidențiază continua polarizare a societății, chiar dacă distanța în termeni absoluți între bogați și săraci, fără marile excepții, nu este extrem de mare. Gradul sporit de sărăcie obligă un număr tot mai mare de persoane să se întrețină din activități proprii, agricole sau de altă natură. Statistic, faptul este atestat de scăderea mai accentuată a veniturilor bănești ale populației față de cele în natură, primele fiind reduse cu 21,4% față de 1996, în termeni reali. De precizat că pe lîngă veniturile bănești: salarii, dobînzi, profituri, chirii, rente, Comisia de statistică evaluează și include în veniturile unei familii și acele bunuri produse din activitatea proprie (legume, fructe, reparații casnice) care nu sînt destinate vînzării sau schimbului în natură ci consumului propriu. Cele din urmă au fost foarte ridicate la familiile de pensionari -42%- și, cum era de așteptat, cele de țărani dețin recordul cu 59%.

Șomerii nu au trăit mai rău

Interesant este că singura categorie care nu și-a înrăutățit gradul de sărăcie sînt șomerii, datorită prestațiilor de protecție socială, celelalte grupuri și în special patronii, datorită sutelor de mii de falimente văzîndu-și veniturile diminuate considerabil. De altfel, 26% din veniturile bănești s-au format, în medie, din prestații de protecție socială. Din totalul cheltuielilor lunare de consum ale unei gospodării cel mai mult s-au diminuat față de 1996 cele pentru procurarea mărfurilor nealimentare atestînd că populația este forțată să își îndrepte tot mai mult resursele limitate spre satisfacerea unor nevoi de bază. Astfel, mărfurile alimentare au ajuns să dețină o pondere de 58,8% din totalul cheltuielilor - bănești și nebănești - de consum, cele nealimentare (îmbrăcăminte, locuință, etc.) 29% iar 12% din resurse au fost destinate plății serviciilor. Din cheltuielile bănești ale unei familii, de două ori mai mulți bani s-au îndreptat spre tutun decît valoarea cheltuielilor pentru ziare, cărți, reviste.

Că am avut în 1997 o structură de consum asemănătoare cu cea a unui stat bananier este greu de pus la îndoială. CNS a publicat și evoluția PIB pe primul trimestru al anului în curs față de primul trimestru din 1997. Scăderea este, oricît de aproximativă, uriașă: 10%. De aceea aproape că ține de miracol modul cum românii se vor descurca în acest an. Sporirea masivă a autoconsumului și autarhia economică pe care o generează duc cu gîndul la un soi de ev mediu în plin secol 20. **(Sorin MOISĂ)**

BRD BANCA ROMÂNĂ PENTRU DEZVOLTARE
Noile dobînzi care se plătesc pentru disponibilități la vedere și pe termen începînd cu 16.05.1998 procente pe an

NR. CRT.	Disponibilități în:	CATEGORII DE CLIENȚI	PLATA DOBÎNZII SE EFECTUEAZĂ	DISPONIBILITĂȚI ȘI DEPOZITE LA VEDERE	30 ZILE	60 ZILE	90 ZILE	180 ZILE	270 ZILE	365 ZILE
1.	Lei	Persoane juridice	la expirarea termenului	12	44	45	46	47	48	49
2.		Persoane fizice	lunar	12	44	45	46	47	48	49
3.		Persoane fizice	la expirarea termenului	12	-	-	47	49	51	53
4.	USD	Persoane fizice și juridice	lunar	4	5	-	5.2	5.4	5.7	6
5.	DEM			3	3,75	-	3,85	4	4.1	4.25

Pentru toate operațiunile efectuate în contul dvs. de depozit, BRD nu percepe comisioane. Depozitele constituite de persoanele fizice beneficiază de garanția Fondului de garantare a depozitelor în sistemul financiar.

BRD și-a schimbat sediul:

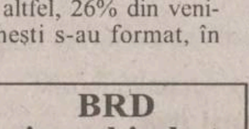

Programul cu publicul:
8.30-14.00; 15.30-18.00

Curs calculat de BNR, 02.07.1998

8.687 lei/dolar
4.765 lei/marcă

SCRISOARE DESCHISĂ

Am ajuns cobai pentru "proiecte reformiste"

Domnule prim ministru,

Cu inimă grea vedem cum toate ideile sănătoase se împotmolesc fie la guvern, fie la parlament. În schimb, au șanse de izbîndă cele care ne amărăsc zilele. N-are rost să mai vorbim de campania împotriva corupției, care s-a diluat ca în cazul "Țigareta", deși pînă deunăzi a făcut ocolul lumii. Se spune că justiția e tributară sentințelor incorecte cînd e vorba de procese mari care antrenează capete din sfera înaltă. După alegerile din 1996 am sperat într-o schimbare în bine, dar s-a întîmplat tocmai invers. Am coborît încă și mai mult în sărăcie. Apoi, după demisia fostului premier, am așteptat ca noul guvern să învețe din greșelile celui precedent. De atunci au trecut trei luni și mai grele.

Ne-ați promis că în șapte luni sau un an economia noastră se va revigora, ba chiar vom depăși alte țări - nu știu care vor fi acelea. Un lucru nu-mi pot explica. De ce îngăduiți unor miniștri să expună proiecte de lege dăunătoare societății, cum face domnul Alexandru Athanasiu? După proiectul bizar de 10 % pentru pensionarii dezavantajați, din fondurile regiilor, acum vine cu altă idee, nu mai puțin originală, după care pensiile viitoare se vor stabili nu după vechimea în muncă, ci după contribuția adusă statului. Cine stabilește acest lucru? Bineînțeles că șefii. Din trista noastră experiență, am văzut destule abuzuri făcute de șefi, ca să mai credem într-o apreciere obiectivă. Pentru unii dintre ei, aportul subalternilor ar echivala cu ploconeala în fața lor. Oare ministrul Muncii nu sesizează cîtă dezbinare ar produce între oameni acest proiect numit reformist? Ca și cum discrepanța nebunească dintre salarii și cea dintre pensii nu ar fi destul de mare, d-sa, cu bună știință sau nu, ne aduce în pragul disperării cu asemenea proiecte bolnave, pe care ni le servește ca unor cobai. Prin acest proiect de lege se deschide și mai mult poarta abuzurilor și a nedreptăților.

O mare parte dintre pensionarii de dinainte de 1990 au pensii între 300 - 500 de mii. N-ar fi cazul să se întrebe și domnul ministru Athanasiu cum trăiesc acești oameni? Ar putea trăi d-sa cu o astfel de pensie, măcar o lună? De unde atîta indiferență pentru pensionari, la un ministru al Muncii și Protecției Sociale?

Domnule prim ministru, vă rugăm să vă gîndiți și la traiul acestor oameni oropsiți și să dispuneți să se elaboreze proiecte mai bine gîndite și mai umane și care să nu rămînă vorbe goale. Unii s-au gîndit la Consiliul Europei, dar ar fi un demers care ar deteriora imaginea țării.

Gh. PORUMB, pensionar

ATITUDINI

Pînă cînd atîta circ?

Înconjurată de atmosfera sufocantă a sărăciei și a indiferenței, începusem să am convingerea că românii, în disperarea lor mocnită, sînt incapabili să mai reacționeze la puținele evenimente fericite din viața lor. Șomajul, lipsa unei perspective imediate, corupția și lichelismul instalate cu nerușinare la rangul de principii morale, îndepărtarea fortuită de fenomenul cultural, agresivitatea, drogurile, crimele alcătuiesc tabloul de coșmar al societății de astăzi.

Cinstea, generozitatea, valoarea autentică, demnitatea etc., devenite "marfă proastă", se apără doar cu tăcerea și suferința neputinței de a mai spera în ceva bun. Mame disperate, răpuse de imposibilitatea asigurării unui trai decent copiilor, se sinucid, căci rezistența și lupta lor în fața greutăților s-au atenuat pînă la dispariție. Încercați să înșirați pe două coloane salariile demnitarilor și cele ale pensionarilor obișnuiți și veți avea senzația unei comoții cerebrale. Toate speranțele românilor din perioada electorală s-au concretizat în esența unui cuvînt banal, dar devenit "șlagăr" al timpului: "schimbarea!"... Și schimbări s-au făcut în toate sectoarele și sub toate aspectele! Dar cu ce finalitate pentru 80% din populație! Ne mai mirăm că ministrul Mediului, revoltat, justifică absența lui din țară, în perioada inundațiilor! Recitiți, domnule ministru, drama "Jocul ielelor" a lui Camil Petrescu și veți regăsi replica unui personaj care susține că dreptate deasupra oamenilor nu există, indiferent de idealurile și rațiunile invocate!

Mi-a reținut atenția articolul "Școală, sex și reformă de catifea" al lui Lucian Postu din 27 iunie 1998. Bine scris și nu este prima dată cînd mă fascinează stilul și informarea corectă ale reporterului menționat. De data aceasta, însă, un val de rușine m-a cuprins la gîndul că pot exista printre educatori asemenea cadre didactice de o nocivitate imensă pentru elevii școlilor din care fac parte. Chiar dacă "excepția întărește regula", pot menționa, fără a exagera, că foarte multe cadre didactice sînt oameni serioși, competenți, adevărate modele de dăruire profesională. Cu un asemenea profesor m-am întîlnit zilele acestea, cu ochii încercănați și cu o tristețe vizibilă pe chip, care mi-a spus cu o voce plină de amărăciune: "Am luat salariul pe concediu: 1.200.000 lei pentru două luni (de fapt, primul avans este în jurul datei de 20.09), soția nu are serviciu. Cum să trăiesc cu acești bani?!"

Revedeți cifrele astronomice care reprezintă salariile demnitarilor și atunci vă veți întreba stupefiați: "Mai există morală în conducerea actuală?!" ... Mă îndoiesc, și conștientizarea acestui adevăr mă aruncă în cea mai neagră disperare. Noroc de Cupa Mondială la fotbal, din Franța care aruncă o rază de lumină asupra românului flămînd și trist! În loc de "Pîine și circ", "Pîine și fotbal!"... Dar pînă cînd?!

Prof. Elena Chirilă

VOCILE IAȘULUI

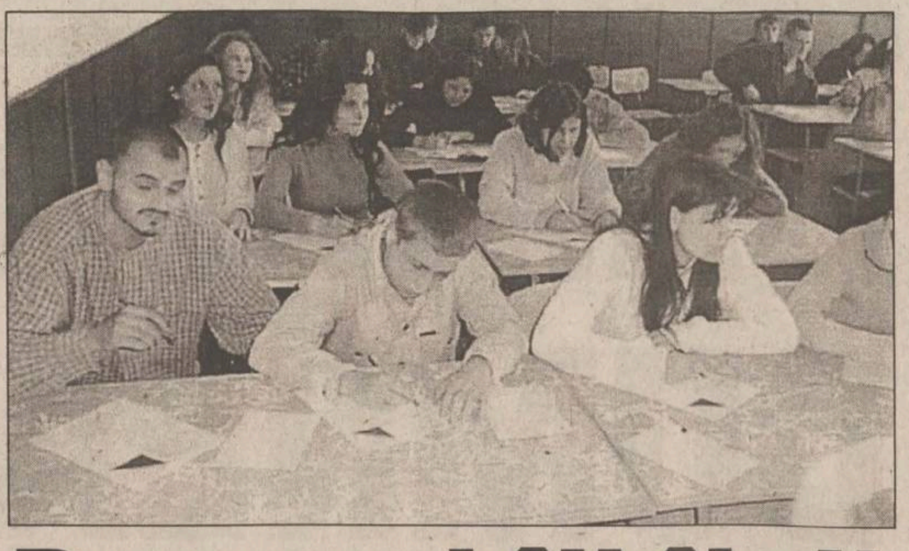

Bac cu bîlbîieli

Examenul de bacalaureat s-a încheiat și odată cu acesta și seria gafelor care au dovedit lipsă evidentă de organizare a unui examen național, pregătit cu mult timp înainte. Victimele acestui lanț de gafe produse de Ministerul Educației Naționale au fost, în primul rînd, candidații la bacalaureat, care au trăit emoții intense, dar și cadrele didactice. Din fericire, situația a fost în mare parte salvată de operativitatea de care au dat dovadă inspectoratele școlare. De ce credeți că au avut loc atîtea disfuncționalități în desfășurarea examenului de bacalaureat?

Ovidiu Pricop, directorul Colegiului Național

"Bacalaureatul organizat pentru prima dată în acest sistem eu cred că este o reușită. Că au fost mici disfuncționalități, asta nu înseamnă că el nu s-a realizat. În primul rînd subiectele au avut un caracter național, pentru că au fost aceleași pentru toți candidații din întreaga țara. Dacă au fost niște probleme de organizare, totuși toată lumea s-a descurcat, pentru că avem niște oameni minunați în teritoriu care s-au zbătut ca totul să decurgă normal. Nu știu dacă a fost organizarea defectuoasă. Cred că au fost neînțelegeri în aplicarea acestui sistem. Pentru că a fost prima încercare, cred că a ieșit destul de bine. Despre ce s-a întîmplat la proba scrisă de la matematică, nu pot să mă pronunț, pentru că nu sînt de specialitate. Cred că explicația care a dat-o domnul ministru și directorul general de acolo a venit în întîmpinarea și a elevilor și a profesorilor. S-a dat un răspuns favorabil, care să nu incite pe nimeni. Nu cred că a fost o greșeală extraordinară care se putea evita".

Silvia Platon, profesoară de engleză, Liceul "C. Negruzzi"

"Este adevărat că au apărut cîteva probleme, care au creat o situație neplăcută, ducînd la elaborarea unor noi subiecte care au fost transmise pe postul național de televiziune. Aceasta a fost o idee bună, dar nu foarte bună. Eu aș fi trimis totul prin fax, pentru că așa cred că ar fi fost mai bine. Unele școli nu au avut posibilitatea să înregistreze video si atunci, în cazul nostru la limba engleză, s-a dictat de două ori, iar acest lucru a durat. Acest fapt a creat o stare de stres pentru elevi. La București, unii candidați au plecat acasă, apoi au revenit, ceea ce nu mi se pare să fi fost un lucru bun. La noi, copiii au fost mai înțelegători, dar erau foarte obosiți. Totul s-a rezolvat pînă la urmă, dar ar fi de dorit să nu se mai întîmple așa ceva. Părerea mea este că nu trebuie făcut din bacalaureat un show, cum au făcut cei de la televiziune. Doamna profesoară care a afirmat că la matematică nu a fost nici o problemă nu a vrut să complice lucrurile, dar nu există scuză pentru ce s-a întîmplat. Mă îndoiesc că acea «capcană» a fost stabilită dinainte. Mai bine se recunoștea de la bun început că a fost o greșeală".

Veronica Luca, secretară la Liceul "G. Ibrăileanu"

"Dacă se lucrează corect, nu intervin greșeli. Poate datorită centralizării, toți au așteptat să primească indicații. Ceea ce s-a întîmplat la proba scrisă la matematică este o greșeală de neiertat. Profesorii care au elaborat subiectul nu s-au gîndit la copii?"

Tatiana Doroftei, candidat didactic la Universitatea Tehnică Iași - Psihologie

"Explicații ar putea fi multe. În primul rînd, cred că a fost vorba de această situație inedită. Presupun că cei de la minister au tratat cu multă superficialitate elaborarea probelor pentru disciplinele de bacalaureat, pentru că altfel nu ne putem explica situația de la matematică, dar și de la alte discipline. Au apărut o mulțime de subiecte care nu sînt cuprinse în programa pentru bacalaureat. Să dăm exemplul științelor socio-umane: la disciplina psihologie au fost trase chiar în timpul examenului oral subiecte care nu figurau în programă.

O întîmplare fericită a făcut ca la proba de psihologie, cei care au avut subiecte neincluse în programă să facă față. Ca principiu, ideea realizării unui bacalaureat național, folosind mijloace moderne de transmitere a subiectelor, este excelentă. Modul în care s-a realizat însă această idee benefică a fost, hai să nu spunem lamentabil, pentru că nu în toate etapele transmiterii subiectelor au existat probleme, puțin defectuos. Au existat o mulțime de școli care nu au reușit să se încadreze nici în timp măcar. Anul viitor, un bacalaureat realizat în același algoritm s-ar putea să dea rezultate".

Mitrea Miron, profesor de matematică la Liceul "G. Ibrăileanu"

"În legătură cu subiectul 3 de la proba scrisă de la matematică, care spune: «să se scrie ecuația cercului tangent axei OX, avînd centrul pe prima bisectoare și care trece prin punctul A de coordonate - 2, 1» este doar enunț, că există. Deci rezultă existența. Problema care s-a pus de la minister de către doamna Preoteasa nu mi se pare corectă. Trebuia să se spună că s-a greșit acolo, la - 2. Un examen de bacalaureat nu înseamnă olimpiadă. Au fost copii care și-au dat seama și au comentat toate posibilitățile. La bacalaureat se urmărește să se vadă dacă un candidat cunoaște o noțiune sau nu, or la această probă enunțurile au fost ambigue. Cred că aceste subiecte au fost copiate din diverse culegeri de proastă calitate, iar cel care le-a găsit nu le-a lucrat. Multe aspecte au dus la derutarea candidaților. Deci un fel de "descurcă-te române!" Referitor la barem, pot spune că la subiectul 3, acesta nu a fost defalcat, cum s-a procedat la celelalte subiecte. Aș vrea să mai spun că acel plic de rezervă trebuia să existe la toate comisiile, pentru ca acesta să poată fi desfăcut în caz de nevoie, la dispoziția ministrului".

A consemnat
Petru IOSIPESCU

ASTA E PĂREREA MEA

Asumarea publică a propriului trecut

Pentru omul obișnuit, ca și pentru elevul de liceu, evenimentele consemnate în manualul de istorie nu au vreo semnificație specială. Multă vreme, revoluția de la 1848 nu a însemnat ceva deosebit pentru mine. Cînd, în urmă cu cîteva săptămîni, tinerii democrați FIDESZ au cîștigat în Ungaria, lucrurile au început să prindă contur. Cei care au fost protagoniștii alegerilor trecute, la fel ca și revoluționarii de la 1848, sînt (au fost) tineri. Tinerii de la 1848 au avut, lucru dovedit, vocația schimbării. Deși proveneau din interiorul sistemului pe care îl contestau și îl supuneau unui examen critic în același timp, au reușit să întocmească un proiect care mai tîrziu a devenit România.

Fiind surprins de această coincidență de vîrstă, mi-am pus în mod firesc întrebarea dacă este o vîrstă anume la care această vocație se manifestă cu pregnanță. Este un lucru știut că există o solidaritate de generație, care se accentuează cu trecerea nilor. Generația căreia îi aparțin avea în 1990 aproximativ vîrsta actualului premier maghiar. Dar de atunci au trecut aproape zece ani, în tot acest timp această generație, pot să o numesc matură, a administrat România. Desigur, nu-i poți analiza pe oameni încadrîndu-i într-o categorie, fie aceasta chiar generație. Dar se poate constata o mentalitate comună, care s-ar putea numi neîncredere în capacitatea unei persoane de a vădi spirit de inițiativă și mai ales o repulsie cu greu mascată pentru spiritul critic. Aceste "amănunte" ridică semne de întrebare cu privire la existența unui proiect al schimbării. Orice revoluție se reduce de fapt la schimbarea rînduielilor vechi cu altele noi. Care ar fi, deci, în rezumat, esența revoluției care trebuie să aibă loc în România? Trecerea instituțiilor care formează statul sub controlul public. Acest lucru înseamnă ca cel care plătește dările către stat are pretenția să știe unde merg banii și să fie servit în mod corespunzător pentru banii plătiți. De aici decurge schimbarea acestor instituții, mergînd, inclusiv, pînă la viața politică și dacă vrem, tipul de om politic. Căci ce om, chiar politic fiind, este dispus să se supună procesului critic nemilos venit din stradă, din presă sau chiar din propriul partid? Acesta e însă prețul pe care trebuie să-l plătească un om dacă vrea să devină om politic și democrat.

În ultima săptămînă au izbucnit în presă o serie de scandaluri în legătură cu colaborarea unor oameni politici cu fosta Securitate. Acești oameni aparțin, în mare parte, aceleiași generații din care fac parte. Ca întotdeauna, presa, opinia publică și lumea politică sînt divizate, firesc de altfel. Am recunoscut și repet că nu știu ce aș fi făcut în locul lor. Oamenii sînt vulnerabili, mai ales cînd nu au o credință, un ideal. Cum ne-am fi comportat noi dacă am fi știut că se va termina acea perioadă? Poate ne-am fi croit alte biografii. Dar sînt oare necesare idealurile pentru o persoană, pentru o generație, sau reprezintă o himeră periculoasă? Despre cei de la 1848 se spune că au avut un ideal, și au avut cu siguranță. Un reputat comentator politic, dl. Orescu, afirma recent despre pragmaticul popor german că este capabil de idealuri. Într-adevăr, este nevoie de metodă și spirit practic pentru a-ți pune în practică idealurile. Felul în care a fost rezolvată problema fostei poliții politice a dovedit-o. Problema generației din care fac parte și care e reprezentată în conducerea tuturor partidelor politice este dacă mai putem avea idealuri la peste patruzeci de ani. Idealuri sînt, desigur, mai multe. Important este ca acestea, fie personale, fie ale unor organizații politice, să coincidă cu binele public. Este greu atunci cînd ești apăsat de trecut să poți să te gîndești temeinic la viitor. Este datoria morală a generației noastre să-și scrie public biografia: aceasta înseamnă de fapt o asumare publică a unui trecut care ne-a aparținut și care a devenit istoria ultimilor douăzeci de ani. Fără acest lucru nu se poate construi nimic temeinic. Altminteri vom rămîne în istorie drept generația scandalurilor gen "țigareta" sau a informatorilor. Și atunci va veni o altă generație să preia frîiele în această țară, cine știe, poate destul de curînd.

C. SARANCI

TELEFOANELE ȘI AUDIENȚELE ZILEI

271.271

Redactorul de serviciu răspunde apelurilor dvs. între orele 8.00-24.00

■ ***Un grup de locuitori din str. I. Creangă:*** "Liniștea din zona noastră este tulburată zilnic, mai ales în intersecția str. Dr. Savini cu str. I. Creangă, de huligani care vînd țigări fără timbru. Într-o vreme, polițiștii îi mai alungau. Acum vin seara în scara blocului cu prostituate și ne amenință că ne sparg geamurile. Administratorul blocului nostru spune că a făcut plîngere la Corpul Gardienilor Publici acum trei săptămîni, dar pînă acum n-a venit nici un răspuns".

Inspectorul șef al C.G.P., col Frujînoiu, ne-a declarat: "Pentru Tătărași avem o singură patrulă care supraveghează artera principală, de la Piața «Chirilă» la Piața «Doi Băieți». Celelalte zone ies de sub competența gardienilor. Dacă s-ar fi primit vreo plîngere, s-ar fi organizat o acțiune cu mai mulți gardieni. Vom verifica încă o dată dacă există la noi o sesizare din zona respectivă. În legătură cu traficul de țigări, știm că locul de comercializare al lor era intersecția V. Lupu cu Dr. Savini. Pentru că vînzătorii și-au dat seama că erau permanent în vizorul Poliției și al gardienilor publici, s-au mutat. Vom organiza o acțiune a C.G.P. (patrulă de stradă) pentru constatarea celor reclamate".

■ ***Maricel Diaconu, str. Basarabi nr. 11:*** "În noaptea de 27 spre 28 iunie eram în discoteca «Roșu și Negru», în jurul orei 21,30, cu soția și niște prieteni. La ora 2,00, un protguard m-a luat de guler, motivînd că nu am bilet, m-a înjurat, m-a bătut și m-a scos afară. Agentul respectiv avea numărul 709. I-am arătat legitimația mea de gardian public și cotoarele de la bilete, dar fără nici un efect".

De la "Protguard", dispecerul de serviciu Cainschi ne-a spus că sesizarea a fost transmisă șefilor, care vor cerceta și vor lua măsurile de rigoare.

■ ***Constantin Neagu, Hîrlău, bl. O1:*** "Jumătate dintre cei care locuiesc în acest bloc au apometre. Ceilalți nu au, aceștia fiind și datornicii asociației. Restanțele lor au repercusiuni asupra întregului bloc, deoarece RAJAC Hîrlău a oprit furnizarea apei și pentru cei cu plata la zi. Conducerea RAJAC Hîrlău ne-a sugerat să-i forțăm pe rău platnici să achite datoriile, deși noi am rugat să se închidă apa doar la aceștia".

Tudor Tudose, șef Serviciu Relații cu Publicul, din cadrul RAJAC ne comunică: ***"Este o problemă cunoscută și la care am dat de multe ori răspuns. Această asociație are contract cu noi, reprezentîndu-i pe toți locatarii, nu doar pe cei cu apometre sau pe cei cu datorii. În consecință, deoarece asociația respectivă are datorii, RAJAC a încetat furnizarea apei către aceste blocuri, conform prevederilor contractuale și legislației în vigoare".***

■♦ ***Un grup de locatari din pavilioanele C.A.M., str. Nicolae Gane 25:*** "În aceste pavilioane locuiesc 14 familii (cca 30 de persoane), majoritatea pensionari și săraci. Liniștea noastră a fost tulburată de o familie cu mulți bani care a cumpărat patru locuințe, deține și trei beciuri din opt. Această familie, prin activitățile pe care le desfășoară, a făcut să crească valoarea facturii către RAJAC. Precizăm că pavilioanele au un contoar comun. În urma citirii indexului, se determină consumul aferent fiecărei persoane. Astfel, iarna trecută, înainte de a se muta acest om, consumam cca 300 m3 apă. Anul acesta, în aceeași perioadă, consumul a crescut la 800 m3 apă."

În urma sesizării dvs., Tudor Tudose, șef Serviciu Relații cu Publicul, ne-a declarat:

"Am făcut verificări și am constatat că este vorba de o societate comercială care trebuie să aibă un contoar separat. S-au luat măsuri și se va recalcula retroactiv consumul de apă. Totodată, cea ce se va plăti retroactiv va fi scăzut din consumul celorlalți locatari din această zonă, în mod eșalonat".

Dana BUTNĂRAȘU
Anca DOROHOI

ANUNȚ

Primăria Municipiului Iași, organizează la sediul din Bulevardul Ștefan cel Mare și Sfînt nr. 11, în data de 24 iulie 1998, ora 10,00, licitație privind concesionarea terenului situat în Iași, str. Sărăriei nr. 202, în suprafață de 300 mp. Situația amplasamentului și condițiile de participare la licitație sînt afișate la intrarea B din Primărie. Relații suplimentare se pot obține la Serviciul Amenajarea Teritoriului și Cadastru Funciar și Serviciul Arhitectură Urbanistică - telefon 143030, int. 118, 109, 169. Cererile de înscriere la licitație se pot depune la Registratura Primăriei pînă pe data de 22 iulie 1998, ora 15,00.

În atenția vînătorilor ieșeni

Societatea de Vînătoare "G.Topîrceanu" și Asociația de Vînătoare "Căprioara", ambele avînd personalitate juridică recunoscută de Tribunalul Iași, aduc la cunoștință vînătorilor din județul Iași următoarele:

1. Fondurile de vînătoare de pe întreaga suprafață a țării se găsesc, începînd cu 01.06.1998, la dispoziția autorității publice centrale care răspunde de sivicultură din cadrul Ministerului Apelor, Pădurilor și Protecției Mediului, urmînd ca acestea să fie atribuite prin licitație, în gestiune, organizațiilor vînătorești legal constituite. Licitația urmează a avea loc într-un viitor apropiat.

2. În județul Iași vor putea participa la licitație Socitatea de Vînătoare "G. Topîrceanu" și Asociația de Vînătoare "Căprioara" (probabil și Asociația de Vînătoare "Zimbru", care este în curs de dobîndire a personalității juridice).

3. În ce privește Asociația Județeană a Vînătorilor și Pescarilor sportivi (AJVPS) Iași, aceasta a introdus încă din luna ianuarie 1998 cerere pentru "înscriere" în registrul de perosoane juridice, dosarul (5/PJ/98) fiind încă pe rol, după cinci termene, neîndeplinind încă cerințele cuprinse în legea 21/24 care statuează condițiile de obținere a acestui statut (următorul termen acordat de Tribunal este 25.08.1998).

Societatea de Vînătoare "G. Topîrceanu", președinte
Bogdan IANOPOL
Asociația de Vînătoare "Căprioara", președinte Gheorghe
CIUCULEȚ

TVR
IAȘI

În fiecare dimineață, de la ora 10 pe programul I, o oră de producție a studioului de televiziune din Iași

De marți pînă vineri, EST-EXPRES, cu tot ceea ce se întîmplă în Moldova. Nu uitați să deschideți televizoarele de la ora 10. Este o oră de program pe care nu trebuie să o pierdeți.

Emisiunea EST-EXPRES de astăzi conține:

- **EXPRES** - Știri din actualitatea regională
- **FOCUS** - Zemeș - după inundații
- **POVESTEA UNUI OM** - Actrița Cornelia Gheorghiu
- **REPORTER SPECIAL** - Huși - un oraș în căutarea prezentului pierdut
- **CONCURSUL EMISIUNII**
- **LUMEA LUI JUP**

oferta lunii iulie pentru conserve
FACOS S.C. FACOS S.A. SUCEAVA
conserve din carne
inclusiv
pate de ficat 200 g
la pretul 3.525 lei/bucata + T.V.A.
CONTACTATI-ne la telefon 030/ 221147, fax 030/ 522256

Nord Est Distribution SA
unic distribuitor al cotidianului **Monitorul**
angajează
difuzori volanți
pentru

Monitorul Duminică
Preferăm tineri între 14-18 ani.
Relații la telefon 215556,
sau la adresa din str. G. Ureche, "Casa cu Absidă", parter.

Dr. Ivona Lupașcu
anunță că **NU** mai efectuează ecografii la Policlinica nr. 2
program zilnic de consultații
și ecografii
la
CENTRUL MEDICAL "IRIS"
☎ 213793
(orele 11.00 - 18.00)
ECOGRAF DOPPLER COMPUTERIZAT PERFORMANT

Cotidianul **Monitorul**
organizează concurs pentru ocuparea unui post de
ȘEF DEPARTAMENT DISTRIBUȚIE
Cerințe:
- studii superioare
- organizat și eficient, spirit de inițiativă
- cunoștințe de operare pe calculator
- stagiul militar satisfăcut
- vîrsta maximă 35 de ani
- dinamic, rezistent la efort prelungit
- domiciliul stabil în Iași

Constituie avantaje:
- experiența în vînzări/distribuție
- cunoașterea limbii engleze
- permis de conducere categoria B

Formularele de concurs se pot ridica de la sediul cotidianului **"Monitorul"**, str. Smîrdan nr. 5, et. 3, cam. 3.
Data limită a înscrierilor: **3 iulie 1998**.
Relații suplimentare la ☎ 271.333, int. 129.

Sezonul estival în plină desfășurare, este sezonul cînd fiecare femeie dorește să-și reîmprospăteze garderoba.

Vă invităm
să vizitați magazinele noastre:
Romarta
Fantezia - str. Cuza Vodă
Bolero - str. Gării
Moda - Podul Roș
Galanterie - cartier Oancea
unde veți găsi
țesături din bumbac și mătase
într-un sortiment foarte variat
cu impreimeuri moderne.

Vă așteptăm,
cu convingerea că
veți fi satisfăcuți de oferta noastră.

SC COMTEX SA

12 RATE
CONSULTING, PROIECTARE, SERVICE GARANŢIE
PREŢURI UNICE ÎN TOATĂ ŢARA
Echipamente pentru
magazine alimentare şi unităţi de alimentaţie publică

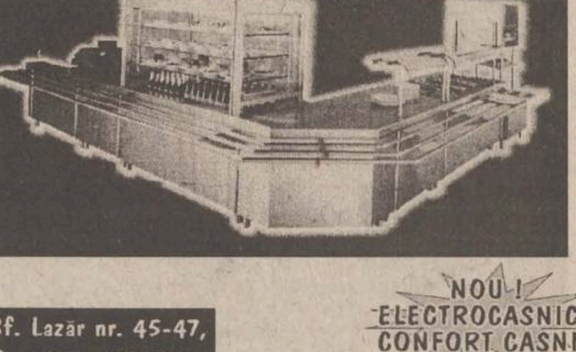

NOU!
ELECTROCASNICE
CONFORT CASNIC
Str. Sf. Lazăr nr. 45-47,
tel/fax: 032-230.292

Monitorul Editoriale

NAŢIONAL

Vindecarea "psihozei NATO", covoraşul pe care Emil păşeşte spre SUA

La doar două zile de la declaraţia premierului Radu Vasile despre posibilitatea ca România să mai aştepte cîţiva ani buni pînă să fie invitată să adere la NATO, ministrul de Externe, Andrei Pleşu, face o afirmaţie cel puţin asemănătoare. Şeful diplomaţiei române a declarat ieri că "este posibil ca la summit-ul NATO din aprilie 1999, de la Washington, să nu se discute problema unei noi extinderi a Alianţei Nord-Atlantice".

Dacă în privinţa premierului presa s-a obişnuit cu declaraţiile uneori umorale ale acestuia, lucru de care ar fi putut fi suspectat şi în cazul afirmaţiei de mai sus, în ce-l priveşte pe Pleşu lucrurile nu stau întocmai la fel. De cînd acesta este ministru de Externe, de altfel şi în perioada în care a fost ministru al Culturii, în anii '90-'91, el nu a făcut declaraţii pe care faptele ulterioare să le infirme sau, mai mult, pe care măcar presa să le taxeze drept nerealiste.

Să mai adăugăm aici şi declaraţia făcută de preşedintele Emil Constantinescu în Georgia, cînd a spus că "românii ar trebui vindecaţi de psihoza NATO". Să fie toate aceste declaraţii disparate şi absolut întîmplătoare?

În primul rînd, se ştie că în mediile cele mai înalte ale puterii informaţiile extrem de importante dar neoficiale circulă altfel decît în mass-media. De exemplu, dacă un congressman american îi va transmite lui Pleşu o informaţie aproape sigură despre inexistenţa valului doi al NATO, putem fi siguri că aceasta nu va ajunge în presă, fie şi numai pentru faptul că, datorită confidenţialităţii, cel care informează presa nu va avea pe cine cita. Sau, eventual, dacă aceasta va ajunge totuşi în presă, ea nu va avea credibilitatea necesară pentru a crea un oarecare impact la public tocmai pentru că nu se citează declaraţia unui factor de decizie.

În al doilea rînd, demersurile pro-NATO au fost un capitol extrem de disputat în ultima campanie electorală şi, cu siguranţă, vor fi cu atît mai mult de aici încolo, în campaniile viitoare. Tocmai de aceea, nu este deloc exclus ca actuala putere, căreia pare să nu-i lipsească spiritul preventiv şi vigilenţa, să se pregătească deja să contracareze viitoarele atacuri ale opoziţiei, care cu siguranţă o vor acuza că i-a lipsit o strategie eficientă de aderare la NATO. Mai ales că, imediat după summit-ul de la Washington, de unde probabil vom primi "vestea cea rea", vor urma alegerile din România.

Nu în ultimul rînd, trebuie avut în vedere şi un alt aspect: peste circa 10 zile, preşedintele român va pleca într-o vizită oficială în Statele Unite, ţara care joacă rolul principal în Alianţa Nord-Atlantică şi care, după cum am văzut în timpul summit-ului NATO de anul trecut de la Madrid, nu erau convinse că România este necesară Alianţei.

După controversatele rezultate cu care preşedintele român s-a întors acum o lună din vizita în Canada, pare a fi de înţeles o pregătire minuţioasă a vizitei în SUA, ale cărei rezultate vor fi puse, cu siguranţă, din nou sub lupa presei şi a liderilor de opinie. Acesta nu este, însă, decît un cadru din laboratorul de imagine prezidenţial. În fond, să fim serioşi: ar fi culmea ca preşedintele Constantinescu să vină din SUA şi să ne spună că, gata, în 1999 vom adera la NATO. Mai mult ca sigur că, în acest moment, o garanţie fermă pentru noi nu şi-o poate asuma, chiar dacă ar exista motive temeinice, nici măcar Bill Clinton. **(Claudiu RAUS)**

NAŢIONAL

Un partid pentru Constantinescu

După revoluţiile postcomuniste - aşa cum observa Francois Furet şi după el toţi analiştii care fac parte din curentul de gîndire numit "postmodern" - nu a mai fost nimic important de inventat în materie de proiect politic şi sub aspect doctrinar. Noile elite nu au decît a rearanja ideile politice deja formulate şi de a simţi şi orienta curentele de opinie. Contează, totuşi, modul de definire a termenilor, calitatea selecţiei, forma în care este pusă în valoare şi fidelitatea cu care practica politică respectă modelul anunţat în programe şi manifeste. Acest exerciţiu politic a fost făcut şi de liderului Partidului Alternativa României, Varujan Vosganian, prin lansarea Manifestului Dreptei.

A trecut, iată, destul timp pentru ca o primă evaluare a efectelor pe care acest document le-a produs în mediile politice să poată fi făcută. Calculul liderilor PAR s-a dovedit a fi corect. Apariţia manifestului a obligat majoritatea partidelor de pe scena politică să-şi asume o poziţie din punct de vedere doctrinar. Aşa am aflat că PNŢCD şi PNL sînt de centru-dreapta şi că PD, PDSR şi ApR sînt de centru-stînga. (Politica PRM şi PUNR este într-atît de confuză, încît nu merită atenţie sub acest aspect.) După cum se poate observa, dreapta este reprezentată slab şi echivoc, iar centrul este supraaglomerat. De centru a fost şi politica dusă de guvernul lui Victor Ciorbea. Iar influenţa efectivă pe care stînga o are în Parlament - bazată pe relativa compatibilitate între PD şi PDSR - sufocă toate iniţiativele de dreapta (apărarea necondiţionată a proprietăţi, reducerea drastică a rolului statului în economie, privatizare rapidă, susţinerea sectorului întreprinderilor mici şi mijlocii etc.).

Felul în care a fost compus textul Manifestului de dreapta (în manieră integratoare, conţinînd idei liberale şi creştin-democrate) sugerează şi orientarea acestuia, ţintele fixate pe scena politică. Documentul poate fi considerat un model pentru reformarea CDR. Nu propune o schimbarea a modului de conducere a CDR şi a sistemului decizional din Convenţie (aşa cum face Alianţa Civică), nu solicită modificarea componenţei alianţei (aşa cum doreşte PNL), ci are în vedere, prin ideile pe care le propune, atragerea unor grupuri de politicieni care trădează, în chip neechivoc, un tip de ethos reformator. Iarăşi, calculul liderilor PAR a fost bun. Manifestul a fost semnat, pînă acum, de 61 de parlamentari, în marea lor majoritate membri ai aşa-numitului grup de la Braşov, condus de Radu Vasile. Liberali se găsesc într-un număr mai mic pe lista semnatarilor, nu din pricina vreunei incompatibilităţi, ci doar pentru că PNL susţine că a făcut acest apel cu mult înaintea PAR. Iată delimitat simbolic, prin intermediul Manifestului sau sub impulsul acestuia, un grup de politicieni care doreşte ca actuala stare de lucruri din CDR să se schimbe radical. Iniţiativa prefigurează cîteva idei care să aibă prioritate şi mai ales creează condiţiile pentru înviorarea, sub aspectul componentei umane, a conducerilor formaţiunilor politice din CDR. Emil Constantinescu se va putea prezenta cu sorţi de izbîndă la viitoarele alegeri alături de CDR doar dacă alianţa va suferi o schimbare la faţă. Liderii PAR, prin Manifest, încearcă să grăbească această schimbare. **(Adrian CIOFLÂNCĂ)**

NAŢIONAL

Politica sutanelor negre

Politica ajunge, invariabil, să îi nemulţumească pe inadaptaţii ei. Aşa s-a întîmplat cu preşedintele Emil Constantinescu, care s-a declarat, în timpul crizei politice încheiate cu demisia lui Ciorbea, scîrbit de viaţa politică naţională. A fost, cu siguranţă, unul din momentele de referinţă ale anului politic '98, pentru că, trebuie să recunoaştem, arar se poate vedea un preşedinte plin de scîrbă, dezamăgit, pînă la urmă, de raţiunea existenţei funcţiei sale: politica.

La fel de nemulţumit de politică, dar poate cu alt sentiment decît cel prezidenţial, s-a declarat peste jumătate din electorat, mai precis 51 de procente, care, potrivit datelor ultimului sondaj CURS, nu s-ar prezenta la un scrutin electoral sau sînt nehotărîţi. Mecanismul deziluziei politice a fost, pînă acum aproape două luni, simplu; campania electorală a avut ca finalitate cîştigarea alegerilor de un grup reformist, avînd însă o doctrină ce acoperă întreg spectrul politic, de la dreapta la stînga. Grupul acestor partide a format, ulterior, coaliţia guvernamentală, care a reuşit, prin scandaluri, remanieri şi lupte pentru fotolii ministeriale, risipirea pornirilor reformiste şi a capitalului de încredere cu care majoritatea alegătorilor îl investise. Între timp, ecuaţia politică dă semne că se poate schimba. Între cele două tabere, alegătorii şi aleşii, ameninţă să intervină un al treilea, Biserica Ortodoxă Română. Astfel, acum două luni, Bartolomeu Anania, arhiepiscop al Vadului, Feleacului şi Clujului, afirmase că se impune implicarea Bisericii Ortodoxe Române în politică, prin îndrumarea electorală a enoriaşilor. Anania afirmase chiar că va înainta propunerea sa spre dezbatere Sfîntului Sinod.

Apariţia abruptă a Bisericii în jocul politic, este, în sine, un fapt surprinzător. Rămasă, de-a lungul istoriei sale, un instrument al statului, Biserica Ortodoxă Română demonstrează, prin intenţiile de implicare în politică, o nouă orientare în raport cu acesta, ce îi transformă autonomia relativă în independenţă. Mai mult, noua mutare a bisericii poate indica fie o încercare de adaptare la schimbările societăţii româneşti, fie, mai probabil, un şantaj, cu scopul de a atinge a unele interese. Pentru că orice implicare în politică necesită, în mod esenţial, un grup organizat, un instrument şi, bineînţeles, un grup de interese. În cazul Anania, grupul este limpede enunţat de promotorul ideii: biserica. Instrumentul, la rîndul său, este clar definit de aceeaşi persoană: acţiunea politică. Rămîn în discuţie numai interesele bisericii de a face politică. Acestea ar trebui să fie situate pe o plajă îngustă, întrucît nu este în natura unei astfel de organizaţii dezvoltarea unor interese în sfera politicii. Chiar afirmaţiile unor înalte feţe bisericeşti trimit la ideea puţinătăţii motivelor pentru care instituţia s-ar implica în politică. Unul dintre este, după cum afirmă IPS Daniel, Mitropolitul Moldovei şi Bucovinei, frustrarea suferită de retrocedarea unor locaşe de cult, pe calea justiţiei, către Biserica Greco-Catolică din Transilvania. În acelaşi timp, un altul poate fi obţinerea unor salarii mai mari pentru preoţi, ceea ce se pare că Parlamentul şi intenţionează să facă. Se prea poate ca Bartolomeu Anania să mizeze, în argumentaţia propunerii sale, pe popularitatea şi încrederea, dovedită de sondajele de opinie, de care se bucură Biserica în rîndul populaţiei. Însă, s-ar putea ca arhiepiscopul să ignore raţiunile acestei popularităţi, care se pot explica tocmai prin neimplicarea Bisericii în viaţa politică, de afirmarea sa ca spaţiu al refugiului din stresul cotidian, în care agitaţia politică are un rol major.

De aceea, dacă enoriaşii vor primi şi în biserică informaţii politice, este posibilă pierderea masivă de suflete ce sprijină instituţia în sondaje, dar, mai important, şi a celor ce sînt practicanţi.

Sau, ar mai fi un argument. Acela că Biserica poate considera că alegătorii sînt suficient de prost educaţi pentru a lua, singuri, o decizie politică şi, de aceea, este necesară intervenţia preotului, care să salveze componenta sufletului ce ţine de politică.

Sau se prea poate ca decizia de implicare a Bisericii în politică să fie parte a intenţiilor de coagulare a mişcării panslaviste, ce are ca fundament credinţa ortodoxă. Devine, de aceea, foarte important cu cine şi unde se întîlneşte exponentul ideii preotului politician, Bartolomeu Anania, în luna august. **(Sergiu UNGUREANU)**

TIRIBOMBA DE BUZUNAR

Adio Mondiale, adio NATO

Lucian POSTU

Care va să zică, ne-am liniştit. Şi cu fotbalul, şi cu NATO. Ce-i drept, naţionala de fotbal s-a descurcat mult mai bine decît naţionala de politică, dar pînă la urmă a reuşit să-şi amintească de specificul local, feştelind cu brio o imagine numai bună de pus în ramă. C-am pierdut cu Croaţia, n-ar fi chiar o nenorocire, se întîmplă şi la case mai mari; problema e că ai noştri au jucat ca nişte ciubote, mai ceva ca-n "judeţeană". Noroc cu sărmanul Stelică. A apărat Kojak cît pentru două meciuri, da' degeaba. Păcat că nu s-a dus şi-n atac, precum Chilavert, poate bătea loviturile libere mai bine decît Hagi, care, cel puţin în meciul cu Tunisia, părea hotărît să devină un al doilea Gagarin.

Trăgînd însă linia, e clar că la fotbal scorul e, oricum, pozitiv. Unde n-ar da Dumnezeu să batem măcar o dată Anglia şi la Produsul Intern Brut! Din păcate, pînă să se întîmple minunea asta, mai avem de mîncat vagoane întregi de sare. Sare din care Radu Vasile a presărat niţel şi peste rănile orgoliului românesc, estimînd că n-o să ne prea calificăm noi la turneul final NATO din 1999. Unii au sărit iute la gîtul premierului, zicînd că Radu-mamii demoralizează poporul. Aşa să fie, oare? Cînd eşti şchiop şi ai probleme cu plămînii, te înscrii la proba de 100 m garduri sau mergi la ortoped şi la ftiziolog? Cam asta e şi situaţia noastră, şi-ar fi curată prostie să credem că NATO habar n-are de belelele noastre ori de faptul că în spaţiul mioritic nu se prea vede cineva capabil să scoată căruţa din noroi. Fiindcă asta e, de fapt, marea nenorocire. Şi banii necesari pentru extindere, şi opoziţia Rusiei, şi starea economică a României, toate acestea contează într-adevăr la luarea unei hotărîri. Cînd însă la aceste pietre de moară se mai adaugă şi incapacitatea clasei politice de a găsi soluţii de viitor, e clar că NATO n-are prea multe motive să-şi aducă în ogradă o liotă de sărăntoci, conduşi de unii care bîjbîie prin ceaţă mai ceva ca fratele mai mic al catîrului.

Şi-atunci, n-are dreptate mustăciosul? Decît să visăm la cai verzi pe pereţi şi să ne acoperim mizeria cu costume Giorgio Armani, mai bine ne trezim la realitate, ne vedem exact aşa cum sîntem şi ne apucăm serios de treabă. Dovadă că Radu Vasile n-a vorbit prin somn e şi faptul că preşedintele Constantinescu i-a dat dreptate, chit că unii ţărănişti mai negri în cerul gurii începuseră deja hărmălaia. O hărmălaie care, dacă mai ţine mult, o să-i îngroape nu numai pe urmaşii lui Coposu, ci şi pe cei ai lui Burebista.

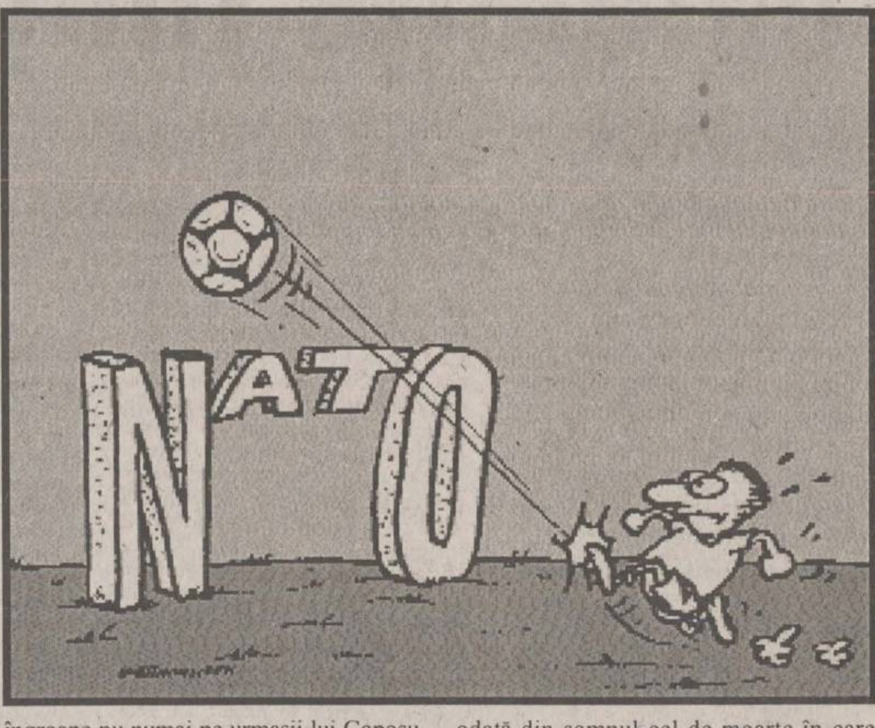

Să sperăm însă că marii bărbaţi politici ai României se vor trezi odată şi odată din somnul cel de moarte în care se-adînciră. Nu de alta, dar măcar sfîrşitul lumii ar trebui să nu-i găsească dormind. ■

ULTIMA TUŞĂ

"Ce se mai pictează, dragă?"

Val GHEORGHIU
pictor

Cînd, prin anii şaizeci, în plin stalinism, un pictor ieşean, de mare onestitate, întreba şoptit, în dreapta şi-n stînga: ce se mai pictează, dragă? deruta celui care ucenicise în Parisul tuturor nebuniilor artei numea, de fapt, cu destul tragism, teroarea ideologică la care era supusă (şi) pictura, numea imposibilitatea acesteia de a-şi relua şi perpetua vigorile antebelice, într-un cuvînt starea ei de colaps. Pentru cei mai mulţi din pictorii care veneau dintr-o Românie normală se punea chestiunea "supravieţuirii". Şansa, unica şansă, în a-şi apăra cît de cît demnitatea rămînea acel dat al picturii ce se practica aici, într-o zonă naturală blajină, marcată - într-o expresie de oarecare comoditate conceptuală - de lirism, de fapt apelul la genuri tradiţionale, ingenui, dacă se poate spune aşa, la peisaj, la natura moartă, la portret, cel mult la scena de gen. Toate astea ca proiecţie a "naturelului" moldovenesc. Practicarea, în comunism, a acestor genuri îi scutea, într-o oarecare măsură, pe mînuitorii locali ai pensonului, de împlinirea dezonorantă în propaganda de rit sovietic. Într-o oarecare măsură. Pentru că primitivii instructori de partid îşi exercitau grosiera persuasiune cu înverşunarea ignorantului şi ilegitimului. Aşa încît, chiar şi aceşti minunaţi artizani ai frumuseţilor fruste trebuiau să dea roşului Cezar ce-i era de dat. Adică falsuri. Şi chiar un mare onest ca acela care întreba dezorientat: ce se mai pictează, dragă? găsise răspunsul: în confecţionarea unei compoziţii cu... sistematizarea iazului de la Ciric. "Compoziţie cu temă", cum ar veni. Puzderie din acestea - şi în mapa unui alt mare "liric" ieşean, mapă cu "activitate", cum era prezentată "trepăduşilor activişti de către mama pictorului, fostă boieroaică, speriată, alături de fiul mult dotat, de insolenţa presiune propagandistică. Mapă cu exerciţii cam pe aceeaşi temă: fabrica de frînghii din vecinătate.

Acestea toate aici, în zona blajină - spre deosebire de adeziunile strident-colorate ale unor bucureşteni vorbăreţi şi oricînd disponibili - aveau aerul unor şolticării humuleştene, unor mici coţcării care să păcălească vigilenţa comisarilor poporului.

Într-o cu totul altă culoare se aşeza, acum cîteva după-amiezi, în preajma unor pubele, întrebarea cvasiidentică formulată de pictorul care, prin imaginaţia lui abracadabrantă, se autoizolase de mult, se îndepărtase total de dinamica cetăţii în materie de artă. Ascultînd, oarecum amuzat de simetria formulării, întrebarea fantastului căutător de noutăţi plastice prin reziduurile vieţii exprima şi ea o derută persistentă, iată, şi după aproape patruzeci de ani, nepierzînd prea mult din insidioasa ei sevă. Ce se mai pictează, dom' le? mă întreba - jumătate şui, jumătate candid - pictorul retras din lume.

Ce-i puteam răspunde decît: oho, dar ce nu se pictează!

Într-adevăr, ce nu se pictează!

Trecînd, recent, printr-un Bucureşti al tuturor posibilităţilor, am văzut, printre altele ("instalaţie", "hapening", lendart", "body art" etc.), o foarte interesantă expoziţie de "nud". Cîţiva din cei mai recent afirmaţi pictori au făcut un ritos-demonstrativ tur de forţă în cea mai bună tradiţie a picturii noastre, refăcînd atelierul de studiu interbelic, perimetru al seriozităţii şi temeiniciei. Nimic desuet în acest demers aparent monden, nici chiar crochiurile care nu-şi propuneau altceva decît o pură aplicaţie la model. Am găsi - în această expoziţie de la Oficiul Naţional - polul cuminte, liniştit, superior artizanal, al peisajului nostru clasic. La celălalt pol situîndu-se, evident, eforturile, în cele mai multe cazuri justificate şi necesare în lumina racordării la noutăţile mondiale.

Revenit într-un Iaşi care continuă să stea, nedrept, sub un ingrat diagnostic - "lirismul" - din ce în ce mai neadevărat, am parcurs cîteva expoziţii aparţinînd unor foarte proaspeţi absolvenţi de institut, unor studenţi chiar, care continuă, cu juvenilă inventivitate şi insistenţă, să modifice relieful picturii locale, să-i afle şi alte cote. Recentele afirmări urmează altora, multe, din ultimii ani, urmărind modificarea (în bine) a simezei ieşene.

Păstrîndu-şi nucleul de maeştri care au preluat de la generaţiile posttonitziene virtuţile lirice tradiţionale, amplificîndu-le prin soluţii compoziţionale noi, de cele mai multe ori expresioniste sau onirice, oraşul primei pinacoteci naţionale este extrem de receptiv acum cu cei care, cîndva, vor deveni ei înşişi emblemă.

Emblemă ce nu va mai sta, sigur, sub limitativul stigmat al "lirismului".

Aşa că: oho, dar ce nu se pictează!, exclamaţia mea augmentativă, rostită prompt, în replică la scepticismul pictorului retras din lume, îşi găsea, în după amiaza cu pubele, îndrituirea ei. ■

LANTERNA DE BUZUNAR

Lume îndrăzneaţă

Dan LUNGU
sociolog

Apariţia unei cărţi de poezie pentru copii este un eveniment literar/cultural extraordinar pe care critica literară îl ignoră, în bună tradiţie românească. Nicăieri în altă parte nu a fost tratată cu atîta nepăsare literatura pentru copii ca pe această gură de rai pe care avem mîndria de a locui. De aceea, ni se pare cu atît mai teribilă insistenţa/încăpăţînarea cu care *Maria Baciu* îşi urmează vocaţia, scriind şi publicînd pentru copii, în pofida indiferenţei criticii şi a etichetei "poet pentru copii" (deci nu poet-poet) pe care o riscă. Deşi mai toată lumea e de acord că "e dificil să scrii pentru copii", afirmaţia rămîne la nivel retoric, foarte puţini fiind cei dispuşi să acorde atenţie genului - cu excepţia copiilor, fireşte -, la nivel de automatism al gîndirii, de clişeu.

Volumul ***"Lume îndrăzneaţă"***, apărut la editura ***Grafik Art din Botoşani***, cu coperta şi ilustraţiile Lilianei Grecu (execuţie fină /fermă/candoare/umor/excelent) este al şaptelea volum al autoarei şi al patrulea destinat micilor cititori/ascultători, după "Bună dimineaţa Puf" (Inspectoratul Şcolar Botoşani, 1994), ***"Scenarii şi povestiri"*** (Ed. Eidos, Botoşani, 1995) şi ***"Daruri de Crăciun"*** (Ed. Fides, Iaşi, 1996). Autoarea este profesoară de limba şi literatura română la Liceul Pedagogic din Botoşani şi a fost sufletul revistei "Şotron" care acum a intrat în hibernare pe motive de tranziţie.

Cartea de faţă confirmă încă o dată calităţile artistice ale autoarei şi conduce la definirea unui loc propriu în literatura română. Vocea cristalin-şugubeaţă, plină de prospeţime şi vioiciune, spiritul ludic, empatia, noutatea şi "lipiciul"/plasticitatea imaginilor, sentimentalismul bine temperat, surprizele situaţionale sau de limbaj - toate bine dozate într-un spaţiu complex al copilăriei, cu un aer între poveste la gura sobei şi teatru de păpuşi, între vocea molcomă/tandră a bunicului şi ritmul alert al jocurilor pentru copii. fac din acest volum o lectură delicioasă atît pentru copii cît şi pentru părinţi, Maria Baciu consolidîndu-şi astfel poziţia de una dintre cele mai importante scriitoare.

Lucia Cifor scria în 1994 despre autoare următoarele cuvinte: ***"Se întîmplă mai rar să apară cineva care să aibă curajul înnoirii autentice prin conectarea, de exemplu, la unul dintre cele mai umile şi mai dificile (dintr-un anumit punct de vedere) domenii ale liricii, poezia pentru copii, aşa cum o face Maria Baciu"*** şi ***"Reuşita o singularizează pe poetă printre autorii genului, punînd în discuţie, ca orice nouă reuşită, chiar definiţia literaturii pentru copii".***

În altă ordine de idei, credem că este indispensabilă şi abordarea literaturii pentru copii din perspectivă sociologică, cu toate că în România, deocamdată, însăşi sociologia literaturii are o cotaţie incertă. Din punctul de vedere al sociologiei educaţiei, literatura destinată celor mici, atît în cadrul socializării primare (în sînul familiei), cît şi în cadrul instituţional al şcolii; atît ca ofertă pe rafturile librăriei, cît şi cantitatea/calitatea textelor din manualele şcolare reprezintă un material de studiu neexplorat în spaţiul românesc. Apoi, ar mai fi o serie de întrebări la care sociologii ar trebui să se străduiască a răspunde: de ce literatura pentru copii este subreceptată de critica literară? care a fost rolul acestei literaturi în îndoctrinarea şi propaganda comunistă? ce efecte a avut literatura pentru copii (subversivă) destinată părinţilor? (Mioara Cremene, Ana Blandiana), cum sînt receptaţi scriitorii pentru copii în raport cu ceilalţi scriitori de către publicul cititor? cum este consumată literatura pentru copii după structura socio-economică? este sensibilitatea copiilor în schimbare, adică literatura pentru ei trebuie adecvată mereu la o nouă sensibilitate? ţine ea de schimbarea sensibilităţii adulţilor? ce aşteaptă în acest moment copiii de la textele pe care le citesc? dar părinţii ce aşteaptă (de la literatura pentru copii)? întotdeauna ce cumpără părinţii place copiilor? Aceste întrebări pot contura un manifest pentru o sociologie a literaturii pentru copii. ■

❖ PULS ❖ PULS ❖ PULS ❖ PULS ❖ PULS ❖ PULS ❖ PULS ❖ PULS ❖ PULS ❖ PULS ❖ PULS ❖ PULS ❖

Un inspector toată ziua ambetat

Mai mulţi funcţionari de pe la primăriile din judeţ ne-au povestit că este un domn inspector financiar de la cejeu care adeseori se prezintă în control într-o asemenea stare că, după ce ţi-a intrat pe uşă, te aştepţi ca dintr-o clipă în alta să te întrebe: "Eu cu cine votez?". Oricum, respectivu' e pe-aproape cu textu', fiindcă întreabă: "Eu pe cine controlez?". Vorba e, dacă se prezintă deja machi înainte de a începe controlul, oare în ce stare l-o fi terminînd? Că, după cîte ştim noi, la controale de-astea nu se poate să nu apară la interval oleacă de ţuiculiţă ori nişte vinişor.

O agendă încărcată cu Mardoiu Mihailovici

Vă mai amintiţi, desigur, că pe vremea lu' Abuzivu', pe toate cărţile ori revistele, pe prima pagină, era întotdeauna o poză cu Tovarăşu' şi cu Odioasa, plus vreo cugetare de-a unuia dintre ei, plină de înţelepciune precum broasca de păr. Circula şi-un banc pe chestia asta: de ce nu pot să apară şi-n România reviste porno? Simplu, fiindcă pe prima pagină ar trebui să fie cuplul Ceauşescu la nudul gol (brrr..., sună mai degrabă a publicaţie horror).

Ei bine, să nu credeţi, stimaţi cititori, că vremile acelea au apus de tot. Chiar la noi în tîrg, un personaj cunoscut pentru manierele alese şi pentru purcoiul de bani care-i populează buzunarele a avut iniţiativa de bun gust de a comanda tipărirea unor agende care au pe prima pagină o poză cu fizicul dumnealui, plus cîteva cuvinte, puse între ghilimele, al căror singur merit este că i-au ieşit cîndva prin orificiul bucal.

Vă întrebaţi, desigur, cine ar putea fi acest adevărat continuator al tradiţiei ceauşiste? Păi cine altul decît ex-Conu' Mişu, adicătelea Mardoiul Mihailovici? Îl rugăm pe dumnealui să ne trimită şi nouă, celor de la "Puls-Puls-Puls-Puls", o agendă de aia, ca să-i facem o frumoasă păreche de mustăţi şi ochelari a la John Lennon, aşa cum le făceam, pe vremuri, celor care erau pe prima pagină a manualelor.

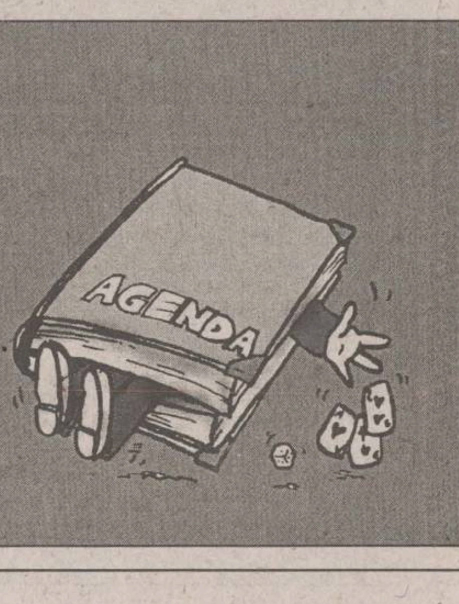

Omul, un pericol pentru celelalte ființe vii?

În întreaga Asie, elefanții se simt ca la ei acasă. Problema cea mare este cu rudele lor din Africa, continent unde pachidermele sînt vînate din ce în ce mai mult și devin din ce în ce mai puține. Dacă va continua această vînătoare de-a dreptul sălbatică, există riscul ca, pînă la sfîrșitul secolului, elefantul african să dispară definitiv. Un risc asemănător o pîndește și pe simpatica broască țestoasă din Guyana, mai ales că, din 10.000 de ouă clocite, doar 400 de pui vor reuși să supraviețuiască.

De la 2 milioane la 300 de mii de exemplare

Odinioară, elefantii africani erau extrem de numeroși, întîlnindu-se aproape peste tot de-a lungul și de-a latul Afticii negre, din Mauritania și pînă în Africa de Sud, unde vietuiau, strînși în mici grupuri. În 1945 se estima că existau 2 milioane de exemplare, cele mai multe trăind în Zair, Tanzania, Republica Centrafricană și Kenya. Dintre acestea, unele erau vînate la fel ca oricare alte animale sălbatice, carnea lor servind drept hrană triburilor locale, iar fildeșul fiind vîndut amatorilor de suveniruri.Treptat, vînătoarea a căpătat amploare, mai ales că, prin anii '70, fildeșul devenise una dintre materiile prime cele mai căutate și mai scumpe. Astăzi există mai putin de 300 000 de elefanti în întreaga Africă; în fiecare an, zeci de mii sînt măcelăriti de braconieri fără scrupule, care nu ezită să împuște chiar pui de elefanti și femele. Odinioară, coltii din fildeș ai elefanților, marfă extrem de căutată, după cum am mai spus, cîntăreau în jur de 15 kilograme; astăzi s-a ajuns să se comercializeze "coltișori" de 3 kilograme, ba chiar și de mai putin.

Mai mult de 5 ani pentru a da naștere unui elefant

Întelegem mai ușor de ce această specie face parte din seria celor amenintate dacă ne gîndim că perioada de gestatie la elefanți este de aproximativ 22 de luni și că elefăntoaicele rămîn gestante cam odată la fiecare patru ani. Se mai întîmplă, în plus, ca băștinașii africani să ucidă elefanții care provoacă, uneori, adevărate ravagii prin satele lor. Elefantii sînt, într-adevăr, niște mari gurmanzi, care mănîncă mult și beau pe măsură: fiecare animal consumă zilnic 100 de litri de apă și măcar 200 de kilograme de frunze sau ierburi. De multe ori, animalul se hrănește cu coaja unor arbori; imaginați-vă, de exemplu, ce catastrofe poate provoca un grup de elefanti intrat pe o plantație de bananieri sau într-un cîmp cultivat cu porumb. Campania mondială de salvare a elefanților a început în 1988; mai multe state, cum ar fi Africa de Sud, Zimbabwe sau Botswana, au introdus legi noi, privind vînarea acestor animale. În alte tări (în Kenya, de exemplu), vînătoarea a fost strict interzisă; cu toate acestea exportul de fildeș nu a încetat. Din fericire, vocile celor care cer salvarea elefanților africani devin din ce în ce mai numeroase.

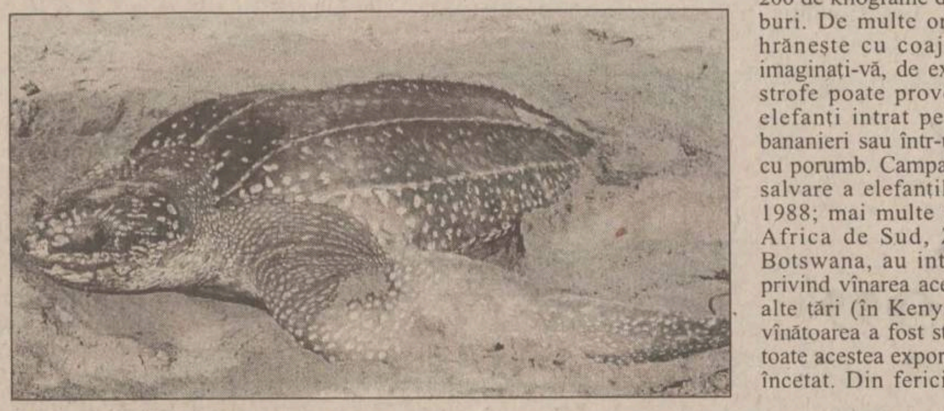

Țestoasele din Guyana, un fel de giganți ai familiei, împart cu elefanții pericolul dispariției

Așa cum elefanții sînt considerati cei mai mari reprezentanti ai lumii animalelor terestre, broaștele testoase din Guyana sînt considerate a fi "giganți" fată de celelalte rude ale lor, atingînd 2 metri în lungime și greutăți de pînă la o tonă. Întocmai ca și strămoșii lor, vechile reptile antediluviene, au, la dimensiunile lor impresionante, un creier cît un bob de mazăre, cîntărind în jur de 5 grame. În fiecare an, între februarie și august, plajele Guyanei sînt invadate de cîteva zeci de mii de asemenea broaște țestoase, care vin, odată cu fluxul, de la distanțe uimitoare, pentru a-și depune ouăle (între 80 și 100 de ouă de fiecare femelă), acoperindu-le, apoi, cu nisip. Doar femelele sînt cele care ies din apă; masculii nu vin niciodată pe pămînt. Femelele parcurg și mii de kilometri pentru a-și depune ouăle pe niște coaste însorite, unde riscul ca animalele de pradă să le dezgroape și să le consume e ceva mai redus. Pentru ca ouăle să se clocească, trebuie mentinute vreme de mai multe zile la o temperatură de 27-30 de grade. După două luni, micuții sparg carapacea și vin, efectiv, pe lume, se chinuie cîteva zile să iasă din nisip, iar cei mai vrednici dintre ei chiar reușesc.

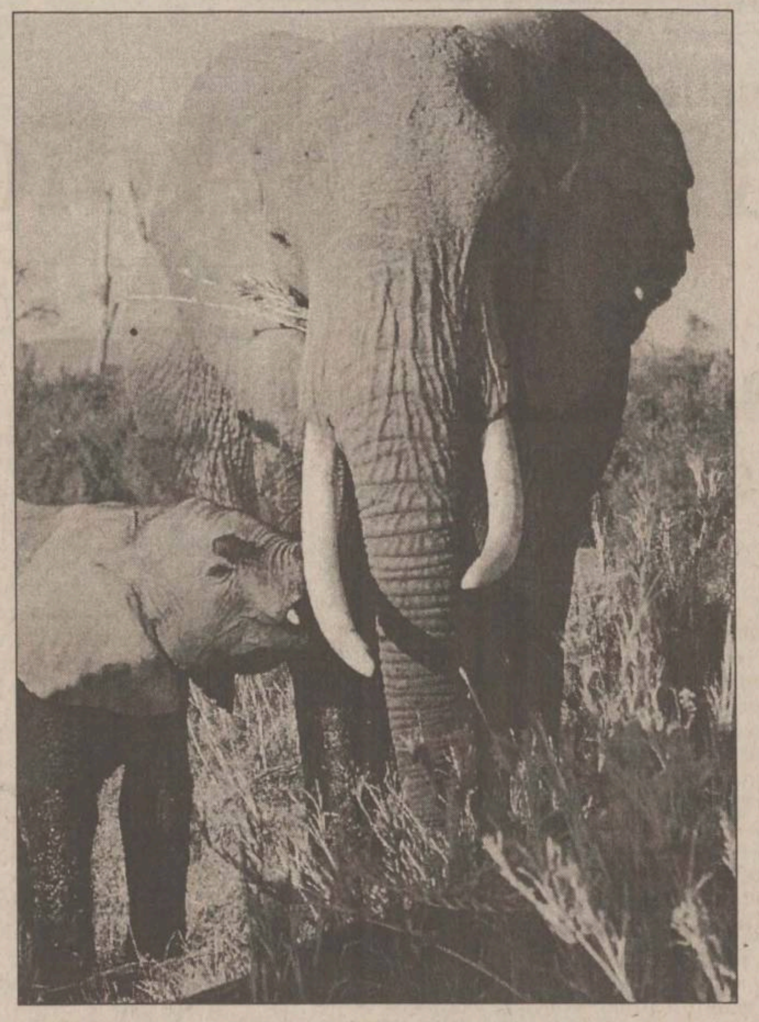

Selecția naturală se manifestă, deci, încă din primele clipe de viață.

400 de pui din 10.000 de ouă: o selecție naturală "la sînge"

Odată intrati în apă, micuții testoși sînt pînditi de alte pericole, mult mai mari: peștii răpitori, de exemplu, de-abia așteaptă să guste din carnea lor fragedă. Poluarea este unul dintre marii dușmani ai acestor simpatice vietuitoare: de multe ori, țestoasele ajung să confunde pungile de celofan aruncate în apă cu meduzele cu care acestea se hrănesc. Din 10.000 de ouă clocite, doar 400 de mici broscute testoase vor reuși să supravietuiască, iar o femelă nu poate depune ouă decît în cel de-ál 15-lea an de viață. Iată de ce și aceste animale, intens vînate de oameni și de animalele de pradă, au început a fi ocrotite prin legi internationale, fără de care există riscul ca Pămîntul să intre în anul 2000 cu mult mai putine specii decît au fost lăsate pe lume. Vom reveni. **(Cip IEȘAN)**

TIMP LIBER

MANIFESTĂRI

Conferință tehnico-științifică

Astăzi, în amfiteatrul "Henri Coandă" - Palatul Culturii Iași, va avea loc conferinta tehnico-stiintifică "Instalații pentru construcții și economia de energie", ediția a VIII-a, organizată de: Universitatea Tehnică "Gh. Asachi" Iași, Facultatea de Construcții și Arhitectură - Catedra de Instalații pentru Construcții, S. C. TERAPLAST GP S. A. Bistrita, S. C. POLITUB S. R. L. Bistrita și S. C. PLASTSISTEM S. A. Bistrita.

Ședință plenară a Farmaciștilor

Societatea de Medici și Naturaliști Iași, sectia Farmacologie și Toxicologie anunță pentru astăzi, cu începere de la ora 12.00, în sala "Farmacologie LP", ședința plenară, cu următoarea ordine de zi: Doctorand Brândușa Florica: "Date actuale în farmacologia antiinflamatoriilor nesteroidiene". Conducător stiintific: prof. dr. O. Mungiu.

Prelegere publică pe teme de chirurgie

Mîine, de la ora 9.00, în amfiteatrul clinicilor de chirurgie, dl dr. Adrian Aldea, candidat în concursul pentru ocuparea postului de conferențiar la disciplina "Chirurgie toracică", va sustine o prelegere publică, cu una din temele: 1 - "Chistul hidatic pulmonar";

2 - "Bronsiectaziile". Tema exactă va fi stabilită prin tragere la sorti, înainte de prelegere, în prezenta comisiei de concurs.

Astăzi, Caravana "Dialog" ajunge și la Iași

În dorința de a sărbători un an de la lansarea pe piață, Dialog GSM organizează o caravană menită a aduce buna dispoziție în toate orașele României. Astăzi, Caravana "Dialog" sosește și în Iași, unde locuitorii orașului vor putea sărbători "tăierea moțului de pe creștetul firmei Dialog". Seara, între orele 18.00 și 22.00, toti prietenii "Dialog" sînt invitați la Sala Sporturilor, unde se va organiza tragerea la sorți pentru "Tombola Dialog". Muzică, dans, antren și multe concursuri cu premii atractive!

Sesiune științifică anuală

Academia Română - Filiala Iași și Institutul de Filologie Română "A. Philippide" anunță că astăzi, între orele 9.00-13.00 și 16.00-20.00, se va desfășura sesiunea stiintifică anuală, în sala de conferințe a Filialei Iași a Academiei Române, din bulevardul Copou, nr. 8.

"Ziua Cooperației Meșteșugărești"

În cadrul manifestărilor dedicate "Zilei Cooperației Meșteșugărești" și a 50 de ani de activitate a Coop. "Tehnica Confectiei - Iași", astăzi se va organiza, cu începere de la ora 18.00, o serată literar-artistică. Aceasta va cuprinde o expoziție de pictură a lui Vasile Stratulat, lansarea unei cărți a lui Nicolae Oros și o prezentare de epigrame, al cărei protagonist este Nicolae Darie. Detalii la sediul firmei.

Manifestări cultural-artistice la Cercul Militar Județean

■ Astăzi: Cercul de pictură pentru copii (orele 14,00-17,00); Studioul de teatru (11,00-13,00); Curs de dans sportiv (17,00-19,00).

■ Sîmbătă, 4 iulie: Clubul cadrelor militare și familiilor acestora (biliard, tenis de masă, tenis de cîmp), orele 8,00-20,00.

■ Duminică, 5 iulie: Clubul cadrelor militare și familiilor acestora (orele 8,00-20,00); Curs de dans modern (orele 10,00-12,00); Curs de fotomodele și manechine (orele 13,00-15,00); Cercul de pictură pentru copii (orele 13,00-16,00).

Astăzi, workshop pe teme de învățămînt deschis la distanță

Universitatea "Al.I.Cuza", PHARE Iași și Distance Education Study Centre vă invită, astăzi, la workshop-ul pe teme de învățămînt deschis la distanță, organizat în cadrul Universității "A. I.Cuza" de către Centrul pentru Învățămînt Deschis la Distanță și Conversie Profesională IDESC, de la ora 9,00, în sala Senatului, cu următorul program: 9,30-10,00 - Deschidere. Prezentarea activităților IDESC: 10,00-10,45 - Managementul programelor IDD. Asigurarea calității programelor IDD Conf.dr. Alexandru Stancu, manager Iași DESC; 10,45-11,15 - Pauză; 11,15-12,00. Rolul multimedial IDD Prof. dr. Aurel Vlaicu, manager, Cluj-Napoca DESC; 12.00-12,15 Pauză, 12,15-13,00 Rolul contrelor de studii în IDD. Lector dr. Mihai Romanca, manager, Brasov DESC.

SPECTACOLE

Teatrul Național

Luni, 6 iulie, de la orele 15.30 și 18.00, Agenția de Impresariat Artistic Euterpia Iași va prezenta celebra comedie americană "Băieții de aur ai Americii", de Neil Simon. Alături de Radu Beligan își mai dau concursul actorii: Marius Drogeanu, Iulia Gavrilă, Andreea Raditz, Gabriela Codrea, Lucian Pavel. Regia artistică: Ion Lucian.

TEZE DOCTORAT

Universitatea "Al.I. Cuza"

■ Astăzi, cu începere de la ora 10.00, în amfiteatrul "A. D. Xenopol", dl Leahu V. Gabriel va sustine în sedință publică teza de doctorat cu titlul: "Politica colonială europeană în Africa, la sfîrșitul secolului al XIX-lea și începutul secolului al XX-lea, reflectată în documentele diplomatice românești", în vederea obținerii titlului științific de doctor în istorie. Președintele comisiei: prof. dr. Ion Ciupercă.

■ Sîmbătă, 4 iulie, ora 12,00, în sala II - 8, dl. Guliciu Viorel va sustine în ședință publică teza de doctorat "Orizonturi și niveluri în semiotica discursului filosofic", în vederea obținerii titlului științific de doctor în filosofie. Președintele comisiei: prof. dr. Teodor Dima.

■ Marți, 7 iulie, ora 10.00, în amfiteatrul B2, dl Oprea Adrian va susține în ședință publică teza de doctorat cu titlul "Flora și vegetația din Cîmpia Tecuciului și bazinul inferior al Siretului (județul Galati)", în vederea obținerii titlului științific de doctor în biologie. Președintele comisiei: prof. dr. Constantin Toma.

■ Vineri, 10 iulie, ora 11.00, în amfiteatrul B6, dl Dragomir Sever va sustine în ședință publică teza de doctorat cu titlul: "Geochimia apelor subterane din județul Iași", în vederea obținerii titlului stiintific de doctor în geologie. Președintele comisiei: prof. dr. Viorel Erhan.

Universitatea Tehnică "Gh. Asachi"

■ Sîmbătă, 4 iulie, ora 10.00, în Aulă, va avea loc sustinerea publică a tezei de doctorat cu titlul: "Contribuții la studiul recunoașterii formelor bidimensionale", elaborată de dl ing. Costin Hariton Nicolae, în vederea conferirii titlului științific de doctor. Președintele comisiei: prof dr. ing. Mihail Voicu.

■ Sîmbătă, 4 iulie, ora 11.30, în Aulă, va avea loc sustinerea publică a tezei de doctorat cu titlul: "Contribuții la dezvoltarea metodelor de recunoastere a formelor, cu aplicatii în analiza imaginilor", elaborată de dl ing. Rotaru Florin, în vederea conferirii titlului științific de doctor. Președintele comisiei: prof. dr. ing. Mihail Voicu.

■ Luni, 6 iulie, ora 11.00, în Aulă, va avea loc susținerea publică a tezei de doctorat cu titlul: "Cercetări teoretice și experimentale privind analiza stării de tensiune și de deformare la piese de forme complicate din construcția de mașini", elaborată de dl ing. Aignatoaie Mihail, în vederea conferirii titlului științific de doctor. Președintele comisiei: conf. dr. ing. Dorel Leon.

■ Vineri, 24 iulie, ora 10.00, în Aulă, va avea loc sustinerea publică a tezei de doctorat cu titlul: Contributii privind studiul mișcărilor rotationale, în vecinătatea unui perete solid și între suprafete plane, în vederea stabilirii efectului portant și deportant cu aplicații în lagăre axiale", eleborată de dl ing. Zaharia Dănut, în vederea conferirii titlului științific de doctor. Președintele comisiei: conf. dr. ing. Dorel Leon.

CU OCHII ÎN MICUL ECRAN

Astăzi, trei comedii, deci e o zi de mai mare rîsul

În vîrtejul dragostei

PRIMA, 21.15: (comedie romantică, SUA 1996)

Cu: Jon Cryer, Adrian Pasdar. Regia: Richard Schenkman.

Patru prieteni stau într-un bar din New York și ascultă o melodie a lui Steve Miller. Inspirați de cuvintele cîntecului, ei încearcă să descopere ce este, de fapt, dragostea, și încep să-și povestească experiențele proprii pe această temă.

Control la distanță

PRO TV, 21.15: (comedie SF, SUA, 1987)

Regia: Jeff Liberman. Cu: Kevin Dillon, Deborah Goodrich, Karen Lee.

Un angajat al unui centru de distribuție de casete video descoperă în mod accidental un complot al extratereștrilor care vor să pună stăpînire pe planeta Pămînt. Ei doresc să poată controla mințile oamenilor prin intermediul unui film SF de slabă calitate, realizat prin anii '50. Odată ce constată acest lucru, Cosmo (Kevin Dillon) împreună cu prietenii săi încep o cursă demențială pentru a împiedica distribuirea casetei care conține filmul cu pricina, dejucînd astfel planurile mîrșave ale extratereștrilor.

La arest

TVR1, 0.00: (SUA, 1998)

Cu: Corey Feldman, Corey Haim, Mariana Morgan. Regia: Corey Feldman.

O comedie trăsnită care se petrece în interiorul unei secții de poliție, devenită loc de distracție pentru tot felul de personaje pitorești. Adevărații eroi ai filmului sînt însă polițiștii, care descoperă uluiți că unui echipaj al poliției de moravuri îi revin și unele sarcini legate de adevăratul înțeles al cuvîntului "moravuri".

POLTERGEIST
THE LEGACY

Poltergeist: Episodul "Dark Priest"

PRO TV, 23.45: În timpul unei petreceri, Casa "Moștenirii" este prădată, iar un medalion legat de amintirea unui vrăjitor mort dispare. Cînd Nick dă peste un iluzionist ale cărui trucuri sînt pe cît de sîngeroase, pe atît de incredibile, el realizează că iluzionistul ar putea avea o legătură cu medalionul dispărut. Derek începe să aibă bănuieli sumbre, amintindu-și că tatăl lui Nick a fost cel care l-a ucis pe vrăjitorul rău și începe să creadă că spiritul acestuia ar putea să se întoarcă pentru a se răzbuna.

Mari victorii în lupta cu dulcețurile

A venit și vremea fructelor, vremea piețelor arhipline de căpșune, cireșe, vișine, cireșe amare etc. Aroma acestora e destul de efemeră: mănînci cît mănînci, dar vremea fructelor trece! Gustul bun și cîteva dintre vitamine ne pot delecta tot anul, cu condiția să ne pregătim, încă de pe-acum, cămara cu dulceturi. Dacă sînteți o gospodină cu experiență știți, cu siguranță, ce trebuie făcut în asemenea ocazii, așa că vă veți simți satisfăcută, citind despre lucruri pe care le cunoașteți deja. Dacă sînteți, însă, începătoare, la primii pași în arta culinară, dar dornică, totodată, să vă impresionați socrii, luați aminte la această rubrică. Pentru ca dulcețurile să vă reușească trebuie respectate neabătut următoarele reguli; nerespectîndu-le, nici măcar furnicile nu se vor atinge de realizarea dumneavoastră:

■ Dulcețurile trebuie pregătite în vase speciale, care se folosesc numai în acest scop;

■ Nu faceți cantități mai mari de 2 kg odată, pentru că se lucrează greu, vasele utilizate trebuind să aibă volum dublu față de cantitatea fructelor și a zahărului;

■ fructele trebuie să fie coapte, dar nu moi sau trecute; îndepărtați, așadar, fructele pătate sau lovite;

■ Pregătiți borcanele din timp. Acestea trebuie să fie foarte bine spălate: se pun la fiert într-un vas mai mare, acoperite cu apă. Se lasă 10 minute după ce au dat în clocot, apoi se scot fierbinți, cu ajutorul unei cozi de lingură și se pun la zvîntat, fără a fi atinse cu prosopul;

■ Căpșunile, caisele, piersicile, pentru a-și mentine forma, se țin 4-5 ore în apă limpede de var;

■ Vișinele și cireșele (amare sau dulci) se curăță de sîmburi și se pun în straturi alternative cu zahăr pentru 2-3 ore;

■ Pentru dulceață e nevoie și de zeama unei lămîi, aceasta avînd rolul de a împiedica zaharisirea;

■ După fierbere, siropul se verifică dacă este legat cam așa: se scoate din sirop lingura, pe latul ei și, dacă, în această poziție, cad 3-4 picături, una lîngă alta, siropul este gata;

■ Luați vasul cu sirop, pregătit din timp, și puneți în el fructele ținute în apa de var; lăsați-le să "înghită" sirop circa 5 minute, apoi puneți-le să clocotească, alte 5 minute;

■ Nu luați spuma în timp ce siropul clocotește!

■ Cînd dulceața este gata, mișcați cratița circular, fără să amestecați în ea. Lăsați spuma să se adune, apoi luați-o cu o lingură foarte curată;

■ Acoperiți vasul cu un prosop ud (dar foarte bine stors), pentru ca fructele să se așeze uniform în sirop;

■ După răcire, puneți dulceața în borcane mici. Deasupra dulceței din fiecare borcan puneți cîte o felie de lămîie (nu uitați: împiedică zaharisirea!), ștergeți marginea borcanului cu puțin spirt și puneți capacul sau, în lipsa acestuia, acoperiți cu o folie de polietilenă, strîns legată cu sfoară sau elastic.

Noutăți editoriale

Anton Carpinschi și Cristian Bocancea - "Știința Politicului" (Editura Universității "Al. I. Cuza" - Iași, 1998)

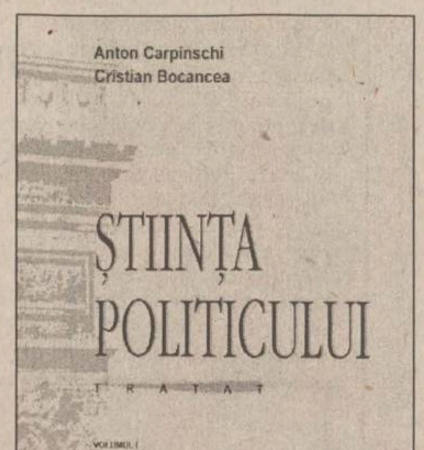

"Știința Politicului" este primul tratat elaborat în acest domeniu în România, însă nu este un tratat de tip clasic. Lucrarea se prezintă ca un discurs sistematic asupra politicului, fără a se înscrie în stilul și spiritul pozitivist al demersurilor numite în mod obișnuit "Tratat". Noutatea constă în faptul că, în loc de o panoramă a științei pozitive a politicii, autorii ne propun un sistem de gîndire aparte, pe care îl numesc "sistemism comprehensiv". La intersecția ontologiei cu știința tradițională apare un demers special de "ontologie regională operaționalizată". Miza acestei lucrări este descoperirea unei esențe a politicului, dincolo de fenomenologia cu care ne-au obișnuit cercetările științei pozitive. Substanța politicului, ontologia puterii și esența statului sînt coordonatele de bază ale "Tratatului". Autorii "Tratatului" se înscriu în curentul substanțialist-esențialist, pentru care omul, societatea și politicul au apărut împreună, construindu-și reciproc consistența. Un discurs despre politic trebuie să recupereze, în opinia autorilor, tocmai substanța, esența și ființa (identice pînă la un punct). Știința politicului readuce cunoașterea științifică la matca ei filosofică. Realizînd o critică a sistemismului clasic, structuro-funcționalist, autorii inaugurează un nou curent paradigmatic, sistemul comprehensiv, al cărui instrument forte este grila comprehensivă. Se poate spune, astfel, că avem de-a face, înainte de toate, cu un "Tratat despre metodă".

Pierre Hadot - "Plotin sau simplitatea privirii" (Editura POLIROM, Colecția "PLURAL")

"A-l citi pe Plotin înseamnă a-l ucide. A nu-l studia, însă, înseamnă a renunța la el. Ca să ieșim din această situație nu există decît un mijloc, cel ales de Plotin însuși. Gîndirea lui Plotin și-a păstrat, de-a lungul veacurilor, energia, și a continuat să supună mințile puterilor sale. Această energie, această putere, această forță constrîngătoare sînt pentru noi semnul esențial al unei gîndiri adevărate". (Lev Șestov)

HOROSCOP

BERBEC

(21 mart. - 20 apr.):

👎 Imprimați discuțiilor o tensiune în plus, de care nu are nimeni nevoie. Nici pe dvs. nu vă ajută să vă clarificați și să vă impuneți punctul de vedere.

TAUR

(21 apr. - 20 mai):

🤞 Ați estimat just raporturile de forțe și ați acționat în consecință, fără ezitare. Nu există posibilitatea să se revină asupra unei hotărîri care vă avantajează.

GEMENI

(21 mai - 21 iun.):

👎 Sînteți în declin, dar asta nu trebuie să vă facă să renunțați la inițiativă. Puteți s-o păstrați pentru a ține în mînă măcar frîiele cu care țineți ochelarii pe ochii cailor.

RAC

(22 iun. - 22 iul.):

✋ Dacă v-ați abătut de la ținta propusă, nu încercați să urmăriți două obiective contrarii. Ambițiile dvs. sînt prea mari pentru posibilitățile de care dispuneți acum.

LEU

(23 iul. - 22 aug.):

👎 V-ați cam păcălit cînd ați ales pista pe care ați urmat-o, ea se înfundă după doar cîțiva pași. Iar ca să vă întoarceți mergînd cu spatele este și mai complicat.

FECIOARĂ

(23 aug. - 22sept.):

👍 Vă zbateți într-o problemă care și-ar putea găsi rezolvarea și fără intervenția dvs. Cine v-a sfătuit să intrați în polemică nu a fost prietenul cel mai bun.

BALANȚĂ

(23 sept. - 22 oct.):

✋ Vă puteți descurca și fără sfaturile unor binevoitori de ocazie, mai ales că lucrurile merg ca pe roate. Prefăceți-vă că trăncăneala din jur vă interesează.

SCORPION

(23 oct. - 21 nov.):

👎 Insomniile se datorează unor factori interni, nu unor intervenții din afară. Alungați-vă monștii dinlăuntru, nu căutați în afară tot felul de persoane vinovate.

SĂGETĂTOR

(22 nov. - 21 dec.):

👍 Aventura prin care treceți este plăcută, mai ales pentru că nu vă solicită psihic. Angajamentul dvs. este minim, iar destinderea poate fi maximă.

CAPRICORN

(22 dec. - 19 ian.):

👍 Puteți să vă conformați fără prea multe rezerve cînd toată lumea dorește același lucru. Asta nu înseamnă că vă aliniați ca la ordin, ci doar solidaritatea.

VĂRSĂTOR

(20 ian. - 18 febr.):

👎 Situația este albastră, nu prea mai aveți pe unde scoate cămașa, deși altcineva v-a împins aici. Îl veți taxa cu altă ocazie, pînă atunci căutați o ieșire.

PEȘTI

(19 febr. - 20 mart.):

✋ Treceți pe lîngă o amenințare destul de serioasă fără să vă pese prea mult. Înseamnă că știți dvs. ce știți de vreme ce aveți un asemenea tupeu de față cu martori.

LEGENDA:

👎 - *vă paște ghinionul;*

✋ - *prudența e mama înțelepciunii;*

👍 - *n-aveți nimic de pierdut;*

🤞 - *șansa vă surîde.*

INTEGRAMA ZILEI

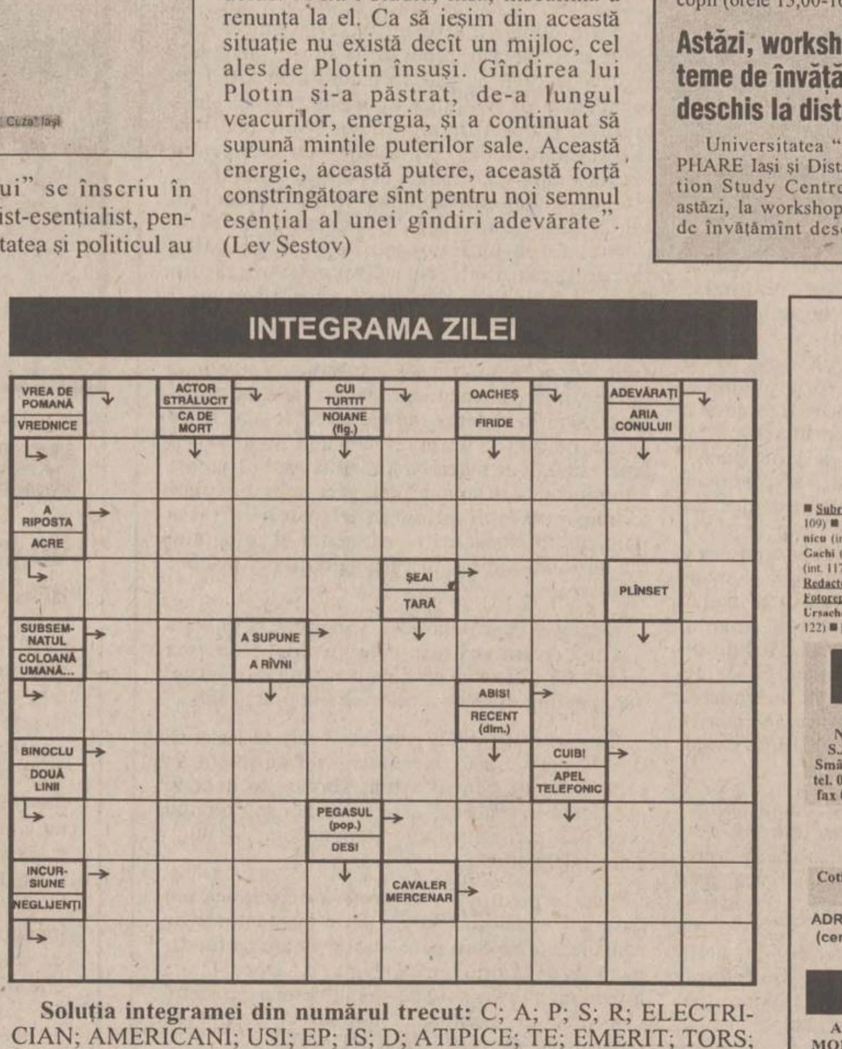

Soluția integramei din numărul trecut: C; A; P; S; R; ELECTRICIAN; AMERICANI; USI; EP; IS; D; ATIPICE; TE; EMERIT; TORS; EN; DELICII; INTRA; E; HAR; T; INSULITA; REDUTA; ATIT

Ziarul care stă de vorbă cu oamenii

Monitorul

Redactor sef: TONI HRITAC
Redactor sef adjunct: MONA DÎRȚU
Editor coordonator: FLORIN NICULA
Secretar general de redactie: MARIUS CRISTIAN

SEFI DEPARTAMENTE:

■ Subredactia Bucuresti: Costel Stroescu ■ Eveniment national: Claudiu Raus (int. 109) ■ Eveniment international: Cristina Leca (int. 116) ■ Speciale: Ovidiu Scutelnicu (int. 108) ■ Sănătate: Mihaela Cănănău (int. 108) ■ Administratie: Gabriel Gachi (int. 105) ■ Învătămînt: Silviu Labes (int. 108) ■ Economic: Mihaela Minut (int. 117) ■ Divertisment: Ciprian Iesan (int. 111) ■ Sport: Nicolae Grecu (int. 107) ■ Redactor de serviciu: Maria Dorohoi, Petru Iosipescu, Dana Butnărașu (int. 124) ■ Fotoreporter: Constantin Plop ■ Grafică: Lucian Amarii, Daniel Melinte, Marius Ursache ■ Productie: Ivona Burduja (int. 116) ■ Publicitate: Cristina Labontu (int. 122) ■ Difuzare: Mihai Tudose (int. 120) ■ Contabilitate: Antoneta Filip (int. 112)

Editor: NORD-EST S.A. Iasi, Str. Smârdan nr. 5, tel. 032/271333, fax 032/270415

Presedinte:	Alexandru Lăzescu
Vicepresedinte marketing/vînzări:	Cezar Caluschi
Director general:	Daniel Condurache
Director editor:	Florin Zamfirescu
Director executiv:	Gabriel Rusu
Director distributie/dezvoltare:	Tudor Ciubotaru
Director vînzări publicitare:	Răzvan Avram

Editor MONITORUL INTERNET: Cristian RACU
http://www.monitorul.ro/
E-mail: monitorul@monitorul.ro

Cotidianul MONITORUL apare la Iasi, Bacău, Brăila, Botosani, Neamt, Roman, Suceava, Vaslui și Vrancea

ADRESA REDACȚIEI: Iași, str. Smîrdan nr. 5 ■ Tel. 271333 (centrala); 271271 (redactor de serviciu) ■ Fax 27.04.15 ■ Publicitate tel./fax 14.47.76

Tipar offset: MULTIPRINT, Iasi str. Sf. Lazăr nr. 49, tel. 032/230060

Abonamentele se pot face la orice Oficiu Poștal din țară. MONITORUL figurează în catalogul Presei interne la pozitia 1040. Difuzare: S.C. Nord-Est Distribution S.A.

ORAȘUL PE O COLOANĂ

11 consilieri, în frunte cu primarul, vor pleca în excursie la Padova

Cel puțin 11 consilieri locali îl vor însoți pe primarul *Constantin Simirad* într-o vizită de curtoazie în Italia, la Primăria orașului Padova. Scopul acestei deplasări de plăcere este de a se crea legături mai strînse între consilieri și primar. Excursia va fi organizată în perioada 21-27 august, cînd majoritatea funcționarilor din Primărie vor fi în concediu. Printre consilierii municipali care-și vor petrece vacanța în Italia sînt ***Vasile Burlui, Carmen Vericeanu, Antimir Dașu, Romeo Ciobanu, Liviu Buruiană, Virgiliu Toma, Gheorghe Nechita, Petru Scripcariu, Constantin Asandi. Dan Cîrlan,*** unul dintre consilierii care se va deplasa cu mașina proprie împreună cu soția sa ***Alina,*** ne-a declarat: ***"Este o călătorie neoficială. Rolul acestei inițiative are rolul de a ne cunoaște mai bine noi între noi consilierii și, de asemenea, de a strînge legăturile între consilieri și primar".***

Primăria din Padova va încerca să pună la dispoziția delegației ieșene locuri de cazare cît mai ieftine. De altfel, cheltuielile pentru această distracție vor fi suportate din buzunarul consilierilor municipali, ele ajungînd la aproximativ 300 de dolari de persoană. **(Liviu MĂGURIANU)**

1,6 miliarde pentru oaspeții europeni care vin în toamnă la Iași

Bugetul simpozionului european ***"Declarația asupra regionalismului"*** și al lucrărilor Comisiei I și II a Adunării Regiunilor Europei (ARE), care vor avea loc în această toamnă la Iași, va fi de 1,620 miliarde lei. Consiliul Județean speră să acopere aproape integral cheltuielile acestui simpozion, din contribuțiile financiare ale agenților economici. Suma prevăzută de economiștii CJ este de 1,37 miliarde lei. Diferența va fi acoperită din fonduri alocate de Guvern (100 milioane lei), de Consiliul Local (20 milioane lei) și de Comunitatea Europeană (670 milioane lei). Inițial, la Iași ar fi urmat să aibă loc numai simpozionul european și lucrările Comisiei I ARE, însă, în urma unor discuții purtate la Munster (Germania) de ***Liviu Antonesei,*** președintele CJ, cu membri marcanți ai ARE, s-a ajuns la concluzia că este mai bine să se organizeze aici și lucrările Comisiei II ARE, înaintea desfășurării Adunării Generale ARE, din luna decembrie. Antreprenorul general al acestor manifestări este firma ***"Media Globe Invest".*** **(F.DUMITRAȘCU)**

Capitala culturală a țării, în pliantele a 5000 de agenții de turism din toată lumea

Din această săptămînă, Iașul este singurul oraș din România care figurează pe lista a 5000 de agenții de turism din întreaga lume. Acest privilegiu se datorează faptului că Iașul face parte din Liga Orașelor Istorice, fiind singurul din România cu acest statut. Alături de alte 54 de mari orașe ale lumii, capitala Moldovei beneficiază de o prezentare a tuturor elementelor istorico-geografice și culturale, care poate fi citită pe toate continentele planetei. Secretariatul Ligii Orașelor Istorice se află în Kyoto (Japonia). Aici, una dintre cele mai mari agenții de turism din lume, cu peste 5000 de sucursale, poate oferi turiștilor orice informație despre orașele care formează această Ligă. Primarul Constantin Simirad ne-a declarat: ***"Statutul nostru de oraș istoric ne dă dreptul de a fi prezentați celor care doresc să ne viziteze orașul. Noi nu trebuie decît să trimitem date despre obiectivele noastre turistice, clima de la noi, poziția geografică, cum se îmbracă oamenii în diferite anotimpuri și alte astfel de informații utile unui turist".*** **(Liviu MĂGURIANU)**

Copiii țiganilor sînt așteptați la Școala Normală

Elevii rromi care doresc să devină învățători se pot înscrie în toamna la admiterea în clasa a IX-a la Școala Normală. Candidații rromi nu vor concura la admitere cu alți elevi, cele 25 de locuri fiindu-le rezervate printr-un ordin al ministrului Educației Naționale, *Andrei Marga.* Locurile care nu vor fi ocupate la sfîrșitul celei de a doua sesiuni, se vor anula. Reamintim că la admiterea din această vară nici un țigan nu și-a manifestat dorința de a deveni apostol în comunitățile propriei etnii. **(A.T.)**

Iadul din Policlinica nr. 1

■ *ore întregi petrecute la cozi interminabile, nervi, lehamite, plictiseală, resemnare, acestea sînt stările prin care trec oamenii ce sînt nevoiți să se adreseze serviicilor medicale din policlinică* ■ *"Următorul" este cuvîntul care îi obsedează pe pacienții din holurile instituției* ■

Dacă printr-un procedeu oarecare ar putea fi măsurată nerăbdarea și starea de nervozitate a ieșenilor care așteaptă la coadă la cabinetele medicale din Policlinica nr. 1, la care s-ar adăuga starea de tensiune a medicilor aflați de cealaltă parte a ușii, iar acestea ar fi convertite în energie, să spunem, aceasta ar fi de ajuns pentru fabricarea unui dispozitiv care să arunce clădirea în aer. Nervi, lehamite, isterie, înjurături, plictiseală, stres, oboseală, cunoștințe noi, nelămuriri, resemnare etc. - toate acestea fac parte din viața de zi cu zi de pe holurile și cabinetele policlinicii.

Ultimul venit își așteaptă resemnat rîndul în fața cabinetului

Uneori, totul e simplu și se rezolvă repede, la ușa cabinetului nu e nimeni ("ce bine!", îți spui mulțumit), bați, intri, medicul liniștit te consultă și își pune parafa pe actele medicale, iar tu pleci spunîndu-ți că ai mai rezolvat o problemă. Dar, în multe situații, la necazurile și suferința date de boală se adaugă iritarea produsă de o prea lungă așteptare la ușa medicului. "Cine e ultimul?" întreabă un bărbat în vîrstă, rotindu-și ochii întrebător peste cele 15 persoane aflate în hol, în fața Cabinetului de diabet, nutriție și boli metabolice. "Doamna în verde", răspunde un alt bărbat, indicînd cu bărbia persoana în cauză. Conversațiile întrerupte o clipă își reiau firul și ultimul venit se așază, resemnat, pe un scaun. Apreciază că are de așteptat cel puțin o oră și se întreabă ce ar putea face să treacă timpul mai repede. Are impresia că minutele și-au ieșit din matcă și s-au dilatat îngrozitor. Într-un colț, trei femei, trecute de prima tinerețe, cu analizele în mînă, o ascultă pe a patra, care, cu indignare, povestește ce i-a făcut un fiu bătrînului său tată. "Cred că pînă la urmă o să ajungă la azil!", conchide povestitoarea, parcă nevenindu-i să creadă.

Holul din fața cabinetelor unde se fac expertizele medico-legale sau cele pentru stabilirea capacității de muncă este aproape întotdeauna înțesat de oameni

O țărancă s-a întins pe masă și încearcă să adoarmă

O altă femeie, mai deoparte, rezolvă cuvinte încrucișate, trei bărbați au găsit un subiect comun de discuție, un tînăr privește sceptic pe cei din jur, apoi își mută, plictisit, privirea pe fereastră, doi tineri vorbesc preocupați despre ceva, o femeie de la țară, nesinchisindu-se de nimeni, s-a întins pe o masă și încearcă să adoarmă, iar o fetiță blondă și firavă trece nepăsătoare printre toți, mișcîndu-se repede și făcînd ca avionul. Deodată, de după colț apare un bărbat care se postează în fața ușii cabinetului. Priviri mirate se îndreaptă către el: "După cine ești dumneata?", atacă cel care știe că urmează la rînd. "Eu intru acum", răspunde sigur acesta. Tirul se concentrează necruțător asupra lui: "Cum dumneata, domnule, eu sînt la rînd, aștept de două ore. Nici nu te-am văzut". *"Am stat aici, pe scaun după colț, sînt de azi-dimineață, am luat analizele și trebuie să intru, am tren peste o oră",* se apără, cu voce ridicată, presupusul intrus. *"Nici vorbă, și noi am așteptat", argumentează ferm atacatorul, și, fără altă vorbă, pentru siguranță, se așază în fața individului de la țară. Acesta bate în retragere și acceptă situația, stăpînindu-și cu greu nervii. Ușa cabinetului se deschide și se aude apelul mult-așteptat de toți: "Următorul!".*

La "diabet", doctorul spune de cel puțin două sute de ori "bună ziua"

"În fiecare zi, în programul de dimineață și după-amiază, se dau circa 80 de consultații", ne-a spus dr. *Olimpia Diaconu,* medic specialist în diabet, nutriție și boli metabolice, după care continuă: *"În unele zile se ajunge și la mai mult. S-a întîmplat ca în zi de vineri, cînd nu avem program după-amiază, să se ajungă și la 70 de consultații. Vin oamenii de la țară și nu poți să-i refuzi. Se deschide ușa și imploră: «Vă rog, doamna doctor!». Mișcările mele, în timpul programului, se limitează la spațiul biroului. Ceașca de cafea o țin lîngă mine și beau cîte o înghițitură între doi pacienți. Nu ai timp de tine. Numai «bună ziua» dai de 200 de ori. Facem consultații contracronometru, și acest lucru poate afecta calitatea actului medical. Conform legislației, un consult ar trebui să dureze 20 de minute, iar la un caz nou, cel puțin jumătate de oră. Or, acest lucru nu se poate. Ar trebui să nu mai plecăm din policlinică".* În județ sînt 8.000 de bolnavi de diabet, și toți trebuie să treacă pe la acest cabinet pentru că este singurul centru județean. *"La adresabilitatea aceasta mare încearcă să-i facă față 5 medici. Și schema de personal este plină. Se simte nevoia de specialiști, ori nu au fost scoase locuri la concurs. Se pare că, la nivel național, se va aplica normarea diabetologului, adică 800-1.000 pacienți la un medic",* ne-a explicat situația dr. **Diaconu.**

În fața cabinetelor de expertize medicale aerul este irespirabil

Șezînd pe scaune sau în picioare, mai mult de 20 de oameni așteaptă pe același hol, în fața Cabinetului de Medicină Legală și a cabinetelor (patru la număr) de Expertiză medicală și recuperare a capacității de muncă. Aerul este irespirabil, și, uneori, spiritele se încing. "Cei care sînt pentru medicină legală au ajuns să se și încaiere, să se bată, să se păruiască. Vine victima să-și scoată certificat și apare și agresorul: «Aha, vrei să mă dai în judecată, las că-ți arăt eu ție!» și-i mai trage cîteva palme și la ușa cabinetului. În cîteva rînduri, femeile bătute de soții lor care voiau să-și ia certificate medico-legale pentru probe la divorț au fost agresate aici de bărbații lor, și chiar de amantele acestora. Altădată, o tînără care aștepta rezultatul la un test de paternitate a fost încolțită de părinții presupusului tată: «Vrei să pui mîna pe băiatul meu? Las că știm noi că ești o ușuratică!», plus alte cuvinte jignitoare", ne-a spus o asistentă medicală. Numărul de consultații la Cabinetul de Medicină legală a scăzut, după ce au fost introduse taxele; într-o zi din săptămîna trecută, de exemplu, au fost numai opt, față de 30 cîte erau, zilnic, înainte de perceperea sumelor. În schimb, cabinetele de expertiză medicală și recuperare a capacității de muncă, singurele de acest fel din județ, sînt asaltate. "Se ajunge și la 70 de consultații pe zi, la un cabinet (ce are arondată o anumită zonă). Vin pentru concedii medicale, pensionare, eliberare de certificate de handicapat, scutire de gărzi de noapte, schimbarea locului de muncă, orientare profesională etc. Lumea e foarte bolnavă, cazuri de TBC, cancer etc., patologie care duce la incapacitate de muncă. Mulți sînt de la țară, ajung dimineața la 7 și stau pînă la 10, cînd se întrunesc comisiile. Noi îi informăm, dar ei preferă să aștepte. Uneori, trebuie să mai revină la comisii, nu au toate actele, și atunci se plîng că trenul e scump, nu au bani. Uneori, ne roagă să-i «luăm» mai repede, ca să prindă cursa spre casă", a menționat dr. Lucia Dumitriu, de la unul din cabinete, adăugînd că acest sistem de expertizare, cu un centru județean, singurul de altfel, este model sovietic, țările occidentale avînd o altă modalitate de stabilire a capacității de muncă.

"Uf, de-abia se mișcă!"

Locuri cu densitate mare de oameni în așteptare mai sînt și în fața altor cabinete din Policlinica nr. 1: la Psihiatrie, Oftalmologie, Oncologie, Ortopedie (iarna, îndeosebi). În sfîrșit, Triajul are și el partea lui de aglomerație. Mă așez la coadă pentru o mică informație, în fața mea sînt cinci persoane. Asistenta de la ghișeu caută ceva într-un registru medical pentru o pacientă. "Uf, de-abia se mișcă!", exclamă o femeie din spate, făcîndu-și vînt contra zăpușelii cu un carnet de sănătate. În sfîrșit, cu informația căpătată, părăsesc în grabă clădirea în care am petrecut cîteva ore la cozi. Trag aer în piept și mă întreb: "Cine e vinovat pentru toată această situație?" Și îmi aduc aminte de vorba unui director de Direcție Sanitară care încerca să găsească răspuns la toate: "Sistemul!". **(Dana FECHET)**

Un bolnav de cancer s-a sinucis în Spitalul Municipal din Pașcani

■ *Vasile Apostol s-a aruncat în gol de la etajul IV al clădirii*

Bolnavii de la Spitalul Municipal Pașcani au asistat, ieri, împietriți de groază, la sinuciderea unuia dintre colegii lor de suferință, un pacient care fusese internat în spital în urmă cu numai două zile. Gîndul că deja condamnarea la moarte i-a fost scrisă nu a mai putut fi suportat de ***Vasile Apostol.*** El s-a aruncat în gol de la etajul IV al spitalului, decedînd în urma impactului cu solul. Bărbatul, în vîrstă de 67 de ani, din Miroslovești, fusese depistat ca suferind de cancer. Medicii oncologi spun că, de cele mai multe ori, este foarte dificil să comunici unui bolnav că suferă de această maladie cumplită.

De aceea, ei încearcă să evalueze modul în care va reacționa bolnavul la aflarea veștii cumplite.

Medicii preferă chiar să ascundă adevăratul diagnostic, atunci cînd își dau seama că pacientul nu se poate adapta la noua situație, care urmează să-i schimbe viața. Probabil că Vasile Apostol a părut stăpîn pe sine și gata să lupte ca să trăiască mai mult. Cu toate acestea, după cîteva ore de gîndire, bărbatul, care fusese internat în Clinica de Medicină Internă, de la Spitalul Municipal Pașcani, a decis să moară mai devreme, în condiții brutale, dar fără a suporta o perioadă de suferință. Prin urmare, Apostol și-a dat drumul în gol, de la o fereastră aflată la nivelul IV al clădirii spitalului. **(C. P.)**

Banii pentru Sănătate ajung doar pînă în septembrie

■ *din cele 900 miliarde solicitate de la bugetul Asigurărilor de Sănătate, Direcția Sanitară a primit doar 301 miliarde*

În măsura în care acest lucru este posibil, este bine ca ieșenii să își programeze intervențiile chirurgicale, împreună cu medicii, înainte de sfîrșitul lunii septembrie. Oricum, începînd cu luna octombrie, este bine ca locuitorii Iașului să își protejeze cu o atenție sporită sănătatea. Potrivit calculelor făcute de directorii Direcției Sanitare Iași, banii pentru materialele sanitare și salariile medicilor nu vor ajunge și pentru ultimele trei luni ale anului. ***"În condițiile în care am cerut de la bugetul Asigurărilor de Sănătate 900 miliarde de lei și am primit numai 301 miliarde, este clar că acești bani nu ne ajung. Am discutat cu șefii contabili de la toate spitalele din Iași: opinia generală este că acești bani nu vor ajunge decît pînă în luna septembrie",*** ne-a declarat ec. ***Ioan Roman,*** directorul economic al Direcției Sanitare Iași. Trebuie precizat că, prin noul sistem de finanțare a Sănătății, unele dintre unitățile medicale primesc banii de la bugetul Casei Centrale a Asigurărilor de

Sănătate, o parte de la bugetul de stat, prin Ministerul Sănătății și cele mai multe dintre ele sînt finanțate din ambele surse. Ieri, la Direcția Sanitară, în prezența directorului ***Vasile Astărăstoae*** **(foto),** s-a discutat numai despre repartiția celor 301 miliarde lei din fondul Asigurărilor de Sănătate, în timp ce suma de la bugetul de stat urmează să fie repartizată în următoarele zile. **(Cristina PETRACHE)**

Șefii din CJ spun adio sporurilor de 50%

■ *fiindcă activitatea consiliului nu s-a îmbunătățit de cînd s-au triplat salariile, indemnizațiile de conducere s-au micșorat*

Consilierii județeni vor să reducă indemnizațiile de conducere stabilite pentru directorii, șefii de servicii și de birouri din cadrul CJ. Pe ordinea de zi a Delegației Permanente a Consiliului Județean figurează un proiect de hotărîre prin care aceste indemnizații ar urma să fie reduse drastic, de la 50 %, 30 % și 20 %, cît sînt în acest moment, pînă la 20 %, 15 % și 10 %.

După trei luni de la adoptarea hotărîrii CJ prin care s-a aprobat triplarea salariilor funcționarilor CJ și stabilirea unor indemnizații de conducere de 50 % pentru directori, 30 % pentru șefi de servicii și 20 % pentru șefi de birouri, unii consilieri județeni s-au gîndit că aceste indemnizații sînt nejustificate, atît timp cît nu s-a constatat o îmbunătățire a activității CJ.

Însă, comisiile CJ nu au reușit să ajungă la un punct de vedere comun asupra cuantumului acestor indemnizații. Cea mai drastică reducere a fost propusă de comisia economică, al cărei președinte este consilierul PNL, ***Emil Stratan*** **(foto).**

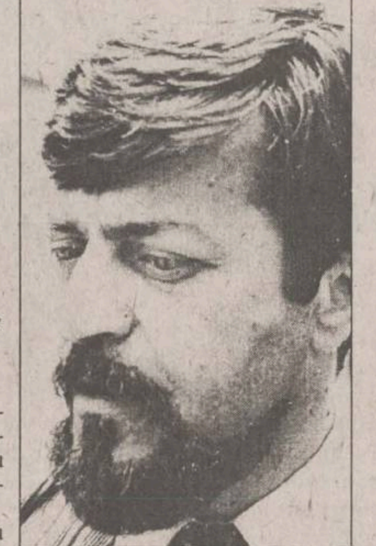

Considerînd că "procentajele adoptate sînt exagerate în raport cu nivelul tarifar al indicelui de bază 1", membrii acestei comisii au propus acordarea unor indeminzații de conducere de pînă la 10 %. Comisia de cultură, reprezentată de consilierul PDSR Mihai Gafițeanu a propus o indemnizație de 25 %, 15 % și 10 %. Comisia socială, tineret, sport, turism, al cărei președinte este consilierul pensionar Mihai Butnariu a propus procente de 20 %, 15 % și 10 %.

Constantin Humă, directorul Direcției de Personal-salarizare a propus două soluții consilierilor județeni: stabilirea unei valori fixe a indemnizațiilor de conducere sau a unei valori procentuale din salariul de încadrare. **(F.DUMITRAȘCU)**

Patru licee de prestigiu din Iași își vor alege singure noii profesori titulari

Patru licee de prestigiu din Iași - Colegiul Național, Colegiul Negruzzi, Liceul "Emil Racoviță" și Școala Normală - vor avea mînă liberă să-și aleagă profesorii pe care îi vor angaja la începutul viitorului an școlar. Cele patru licee au fost alese de Inspectoratul Școlar Județean conform unor criterii-cadru pentru desfășurarea concursului de titularizare în unitățile de învățămînt, transmise de Ministerul Educației Naționale. ***"Criteriile se refereau la tradițiile și istoricul liceului, rata de promovare, numărul de participanți la olimpiade, calitatea personalului didactic, baza tehnico-materială și programul managerial al directorului școlii. Consiliul de Administrație a selectat doar aceste patru licee, deoarece au conduceri foarte serioase, care vor asigura un examen corect",*** ne-a declarat prof. ***Camelia Gavrilă,*** inspector general al Inspectoratului Școlar Județean. Subiectele pentru concursul de titularizare organizat de fiecare dintre cele patru licee vor fi alcătuite de profesorii de specialitate din școală, iar tezele vor fi corectate tot de personalul școlii. Pentru titularizarea în rețeaua de învățămînt din Iași, cu excepția liceelor menționate, concursul va fi organizat de Inspectoratul Școlar Județean. În acest an, subiectele de concurs pe discipline vor fi elaborate de MEN, iar tezele vor fi corectate de Centrul Universitar, la care va fi repartizat ISJ Iași. Comisia de corectori va fi alcătuită dintr-un cadru didactic universitar și unul din învățămîntul preuniversitar, care va fi desemnat de ISJ. ***"Evaluarea absolvenților care vor veni la concursul organizat de ISJ va fi făcută de universitari, pe cînd candidații la titularizarea în cele patru licee ieșene vor fi notați doar de profesori din învățămîntul preuniversitar. Nu sînt în totalitate de acord cu acest lucru",*** a adăugat prof. Camelia Gavrilă. Cu siguranță, la concursurile de titularizare organizate la nivelul școlilor, vor apărea suspiciuni legate de corectitudinea examenului. Reamintim că numărul posturilor vacante scoase la concurs în această vară sînt cu un sfert mai puține decît cele de anul trecut. **(Alina ȚIȚEI)**

Necrofilul de la Spitalul de Neurochirurgie este cercetat de Poliție

■ ***el a recunoscut că a întreținut relații sexuale în morga spitalului, cu cadavrul unei fete de 16 ani***

Un tînăr din Iași este cercetat de Poliție pentru că a întreținut relații sexuale cu un cadavru. Ilie Roibu are 26 de ani și a fost internat de mai multe ori la Spitalul de Psihiatrie "Socola". De cîteva săptămîni, individul era pacient al Spitalului de Neurochirurgie, Clinica Oftalmologie. În seara de 30 iunie, ***Ilie Roibu*** a ieșit în curtea spitalului, s-a plimbat cîteva minute pe alee, apoi s-a apropiat de geamul de la morgă și a privit în interior. Anchetatorii susțin că tînărul, fără a sta prea mult pe gînduri, a spart fereastra Laboratorului de Anatomie Patologică și a intrat în locul macabru, unde zăceau mai multe cadavre. Aici, a întreținut relații sexuale cu o fată în vîrstă de 16 ani, care murise în urma unei căderi de la etaj. Fapta maniacului a fost descoperită de autopsieri, a doua zi dimineață. După ce au găsit geamul spart și cadavrele mișcate din loc, aceștia au anunțat Poliția. În cîteva ore, anchetatorii au stabilit că autorul profanării cadavrului este Ilie Roibu.

El a fost interogat și a recunoscut că a întreținut relații sexuale cu tînăra decedată. Conform Codului Penal, maniacul este pasibil de o pedeapsă cuprinsă între 3 luni și 3 ani. Cu toate că fapta sa pare desprinsă din secvențele filmelor de groază, Ilie Roibu are toate șansele să scape nepedepsit de lege, fiind cunoscut cu deficiențe psihice. El urmează a fi expertizat, iar dacă va fi găsit fără discernămînt nu va face pușcărie, ci va fi internat, după toate probabilitățile, la Secția Grajduri a Spitalului "Socola", de unde poate scăpa foarte ușor. **(Mădălina LUCA)**

MOBEXPERT
Str. Păcurari 142 (lîngă mag. ARIO)
○ Mobilier de birou
○ Scaune ergonomice
○ Canapele și fotolii din piele

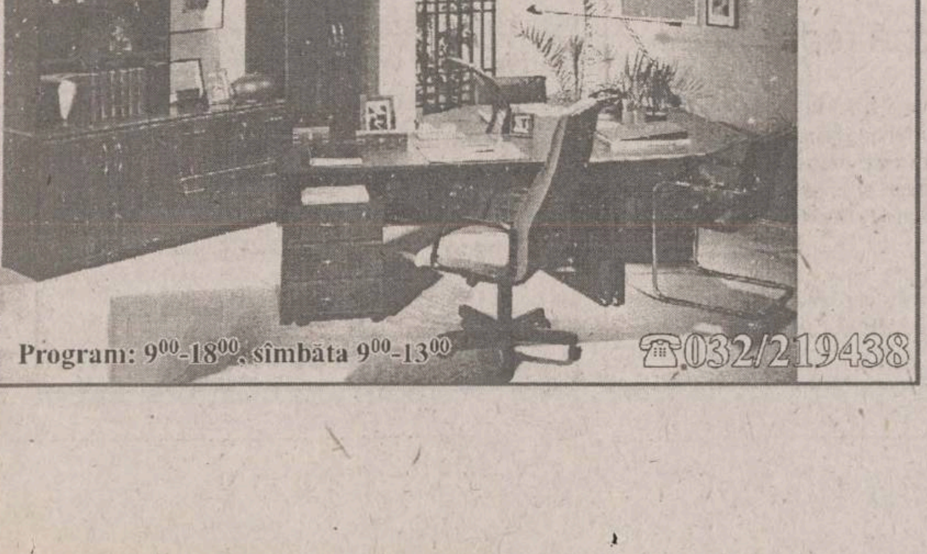

Program: 9⁰⁰-18⁰⁰, sîmbăta 9⁰⁰-13⁰⁰
☎032/219438

SC COMTEX SA
vă invită să vizitați magazinele sale:
Romarta, Bolero (strada Gării), Moda (Podu Roș), Splendid, Galanterie (Piața Unirii)

unde veți găsi un bogat sortiment de cravate, eșarfe, batice și o gamă foarte variată de poșete pentru femei, articole de mică marochinărie, cordoane, accesorii care vor completa ținuta dvs.

COMPLEX HOTELIER "MOLDOVA" prin
Agenția de Turism "ZEPPELIN TOURS"
str. Anastasie Panu 31,
tel/fax: 140259, 212866 (dl. Mihai Șerban)

excursii GRECIA, CRETA
12 zile (demipensiune, seară festivă)
320 $
Transport autocar lux (aer condiționat)
Viză asigurată.
Plecări: 21 și 31 august 1998.

SC STAR CHARISMA SRL
distribuitor al produselor Kraft Jacobs Suchard
angajează
salesman
cu experiență

Cei interesați vor depune CV însoțit de o fotografie recentă la sediul firmei din incina PANGRAN, Calea Chișinăului 33.

☎ 094/519279

NOUTĂȚILE ZILEI

Parlamentarii PNL care vor lipsi de la slujbă nu vor mai fi puși pe liste

Parlamentarii PNL care vor lipsi, într-o sesiune, la trei voturi finale asupra legilor nu vor mai fi incluși pe listele electorale ale partidului, a anunțat, ieri, prim-vicepreședintele PNL, ***Valeriu Stoica***. Decizia a fost adoptată, miercuri seara, de conducerea PNL și urmează să fie ratificată mîine, de Consiliul Național al partidului. Hotărîrea urmează respingerii, în Camera Deputaților, a proiectului de modificare a Codului Penal, care a întrunit doar 167 de voturi "pentru" din 172 necesare. De la votul final au lipsit, motivat, potrivit lui Stoica, cinci deputați PNL. Stoica s-a declarat nemulțumit și de absența nemotivată a opt senatori PNL la votul privind desemnarea membrilor CNA.

50 milioane de ECU pentru familiile sinistrate

Vicepreședintele PD ***Cristian Dumitrescu*** a declarat, ieri, că Fondul de Dezvoltare al Consiliului Europei ar fi dispus să acorde un împrumut de 50 de milioane de ECU, cu o dobîndă subvenționată, pentru refacerea pagubelor produse de inundațiile din România. El a spus că, pînă la 8 iulie, Ministerul de Finanțe trebuie să se decidă dacă poate contracta acest împrumut, ținînd cont de plafonul de îndatorare al României. Dumitrescu, care este și vicepreședinte al Consiliului Europei, a susținut că s-a ocupat personal de aranjarea acestui împrumut și, dacă acesta va fi contractat, va urmări și utilizarea lui. De asemenea, guvernul de la Copenhaga intenționează să acorde sprijin financiar și material persoanelor afectate de inundațiile care au avut loc recent în România, a anunțat, ieri, ministrul danez de Externe, ***Niels Helveg Petersen***, aflat la București.

PD îl laudă pe Radu Vasile

Vicepreședintele PD ***Cristian Dumitrescu*** a declarat, ieri, că, în opinia partidului pe care-l reprezintă, Guvernul Vasile a fost, pînă acum, "hotărît" și a îndeplinit ceea ce și-a propus. Dumitrescu i-a lăudat și pe miniștrii PD care au demonstrat că "fac ceea ce spun" pentru că "trebuie". Vicepreședintele PD a spus că, astfel, a fost contrazisă "legenda" creată în timpul Guvernului Ciorbea, potrivit căreia PD se "bate" pentru "scaune" și critică reforma "de pe margine".

Sindicatele se opun Legii salarizării bugetarilor

Confederația Sindicatelor Democratice din România (CSDR) va sesiza Curtea Constituțională, precum și o serie de organisme internaționale, cu privire la Legea salarizării personalului bugetar, a anunțat ***Radu Calceag***, liderul CSDR. Sindicaliștii susțin că actul normativ în cauză încalcă dreptul constituțional al salariaților la negocierea salariilor, prin introducerea unor prevederi restrictive în privința modului în care se stabilesc retribuțiile. Legea salarizării, în forma aprobată de Parlament, înlocuiește negocierea colectivă cu stabilirea salariilor de către ordonatorii de credite. Sindicatele spun că astfel va fi posibil ca Ministerul de Finanțe să acorde fonduri pentru salarii luînd în calcul coeficienții minimi de salarizare, fără ca sindicatele să se poată opune.

Laude pentru democrația locală românească

România este o țară "exemplară" din punctul de vedere al asumării principiilor Cartei europene a autorităților locale, fiind un exemplu de trecere spre democrația locală, a declarat, joi, președintele Congresului Autorităților Locale și Regionale din Europa, ***Alain Chenard***, în cadrul celui de-al 5-lea Forum Economic al Regiunilor Europei. ***"Doresc să vă transmit mulțumiri de la Consiliul Europei pentru exemplul pe care îl dați țărilor care nu au ajuns încă aici"***, a spus Alain Chenard, în cadrul forumului cu tema ***"Investiții și politici de dezvoltare locală, la nivel pan-european"***, ce se desfășoară la București, în perioada 2-4 iulie.

Constituția ar putea fi modificată

Consiliul Național al PNL va dezbate, mîine, o declarație prin care liberalii cer modificarea Constituției. Conform textului declarației adoptate alaltăieri seara de Biroul Permanent al partidului, liberalii doresc delimitarea atribuțiilor Senatului de cele al Camerei Deputaților, restrîngerea dreptului la imunitate parlamentară, o delimitare mai netă între puterile de stat și modificarea procedurii arestării preventive.

"Există un blocaj parlamentar atît timp cît cele două Camere au aceleași atribuții", crede Valeriu Stoica

Prim-vicepreședintele PNL, *Valeriu Stoica*, a declarat, ieri, că partidul său dorește ca arestarea preventivă să nu poată fi făcută decît prin decizia unui judecător și nu prin mandat emis de un procuror, iar procedura să fie prevăzută expres în Constituție. Stoica a afirmat că delimitarea atribuțiilor celor două Camere ***"este necesară pentru că există un blocaj parlamentar, atît timp cît cele două Camere au exact aceleași atribuții, iar procedura legislativă trebuie să se desfășoare mai rapid"***. În privința imunității parlamentare, PNL propune ca aceasta să se refere exclusiv la declarațiile făcute de senatori și deputați în incinta Parlamentului, iar ridicarea imunității să poată fi făcută prin votul majorității parlamentare. Modificarea Constituției poate fi inițiată de președintele României la propunerea Guvernului, de cel puțin o pătrime din numărul deputaților sau senatorilor. Orice modificare a Constituției trebuie adoptată de Camera Deputaților și de Senat cu cel puțin două treimi din numărul membrilor fiecărei Camere, iar în termen de 30 de zile trebuie aprobată prin referendum.

Nu doar problemele constituționale îi vor preocupa pe liberali la Consiliul Național. Cel care a fost mai mereu o problemă pentru PNL - ***Viorel Cataramă*** - a făcut o nouă ispravă care irită conducerea partidului. Cataramă nu dorește să depună la sediul central al partidului o declarație în care să precizeze dacă a colaborat sau nu cu Securitatea. El este singurul parlamentar al PNL care nu s-a conformat deciziei conducerii partidului, ca toți demnitarii liberali să depună astfel de declarații. Cataramă a explicat că a făcut o declarație publică în urmă cu trei ani în care preciza că nu a colaborat cu Securitatea. Biroul Permanent al PNL a decis, miercuri seara, să propună Consiliului Național al partidului suspendarea lui Cataramă din toate funcțiile deținute în partid.

În fine, Consiliul Național al PNL se va pronunța, poimîine, asupra fuziunii partidului cu Partidul Liberal, formațiune condusă de ***Dinu Patriciu***. Biroul Permanent al PNL a decis, miercuri seara, să propună Consiliului fuziunea cu acest partid. PL va primi, potrivit unor surse din PNL, trei locuri în conducerea PNL, care ar urma să fie ocupate de Dinu Patriciu, Horia Rusu și Dinu Zamfirescu. Dinu Patriciu ar putea deveni vicepreședinte al PNL.

Fuziunea între cele două partide a fost votată deja în Consiliul Executiv al PL în primăvară, ceea ce a dus la declanșarea conflictului cu președintele partidului, ***Niculae Cerveni***, care s-a opus acestei fuziuni. **(Adrian CIOFLÂNCĂ)**

PAR și PSDR subscriu

Președintele PAR, ***Varujan Vosganian***, crede că intenția PNL, de modificare a Constituției, nu poate fi ***"apanajul unui singur partid"***, fiind necesară constituirea unei comisii parlamentare care să inventarieze "lipsurile" actualei Constituții. Vosganian a declarat, ieri, că din Comisia parlamentară constituțională ar trebui să facă parte, fie reprezentanți ai tuturor partidelor parlamentare, fie membri ai celor două Camere. ***"Trebuie să admitem că actuala Constituție reflectă realitățile politice ale anului 1991"***, a mai spus Vosganian. La rîndul său, PSDR salută inițiativa PNL privind modificarea Constituției în sensul diferențierii de atribuții între cele două Camere legislative. ***"Actualul sistem parlamentar necesită schimbări, deoarece faptul că cele două Camere au atribuții identice conduce adesea la blocaje legislative"***, a declarat, ieri, prim-vicepreședintele PSDR, ***Emil Putin.***

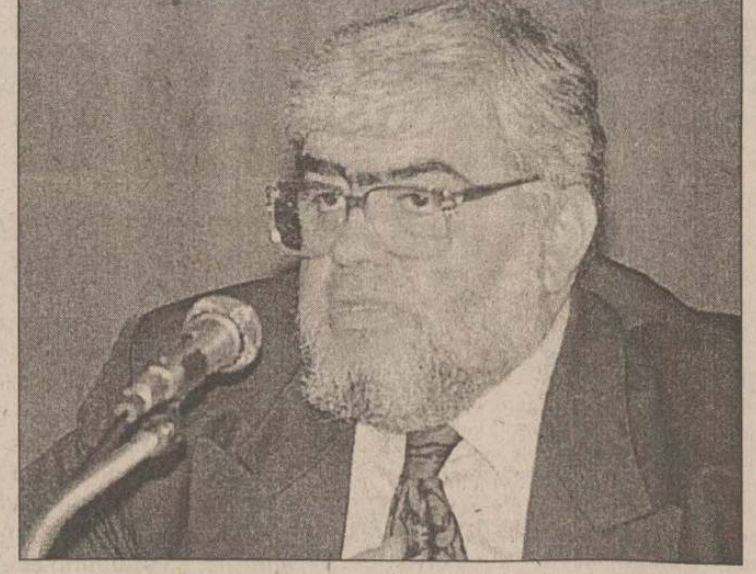

Previziunile sumbre ale premierului prind contur

■ ***Andrei Pleșu recunoaște că există posibilitatea ca summit-ul NATO de la Washington să nu abordeze problema extinderii***

Ministrul român de Externe, ***Andrei Pleșu***, a apreciat, ieri, că este posibil ca la summit-ul NATO din aprilie 1999, de la Washington, să nu se discute problema unei noi extinderi a Alianței Nord-Atlantice. Pleșu a făcut această declarație la finalul convorbirilor avute cu șeful diplomației daneze, ***Niels Helveg Petersen***, aflat într-o vizită oficială în România. ***"Am convenit că, într-adevăr, la Washington, s-ar putea să nu existe încă o discuție despre cine și cînd, dar că asta nu trebuie să diminueze angajarea noastră față de acest scop"***, a spus șeful diplomației române. Referindu-se la extinderea Uniunii Europene, Niels Helveg Petersen a arătat că aceasta trebuie să includă toate țările candidate. Petersen a susținut, în cadrul convorbirilor cu omologul său român, majorarea sprijinului financiar acordat ccandidaților de către UE în faza de preaderare. **(Claudiu RAUS)**

Guvernul a semnat contractul cu Bell Helicopter

■ *ministrul Radu Berceanu spune că a semnat din "lehamite"*

Executivul a aprobat, ieri, o hotărîre prin care RA Romtehnica este abilitată să contracteze un împrumut extern în valoare de 1,455 miliarde dolari, în vederea asigurării resurselor financiare achiziționării a 96 de elicoptere de atac AH-1 RO de la firma Bell Helicopter Textron. Romtehnica va contracta împrumutul, de pe piața internațională de capital, prin lansarea unor emisiuni succesive de obligațiuni într-un interval de timp de minim șapte ani. Prin hotărîrea de guvern este aprobată și garantarea de către Ministerul Finanțelor a acestor emisiuni de obligațiuni. Purtătorul de cuvînt al Guvernului a precizat că Ministerul Transporturilor și Ministerul Industriilor au votat împotriva hotărîrii de guvern, iar Ministerul Finanțelor s-a abținut. Un elicopter va costa 12,1 milioane de dolari, o parte din bani urmînd să fie folosiți pentru transfer de tehnologie electronică.

Ministrul Industriilor, ***Radu Berceanu*** **(foto)**, a declarat că ***"lehamitea și prevederea constituțională privind solidaritatea guvernamentală"*** îl împiedică să facă orice comentariu. În ședința de guvern de ieri, în care s-a aprobat finanțarea, reprezentanții ministerelor Industriilor și Transporturilor au votat împotrivă.

La marșul disponibilizaților au participat doar patru foști ortaci

■ ***liderul lor a declarat că va trimite o mașină la București ca să-i aducă înapoi la Petroșani***

Liderii minerilor disponibilizați au renunțat la marșul de protest din capitală, anunțat pentru data de ieri. Prefectul de Hunedoara, ***Pompiliu Budulan***, a promis foștilor mineri că le va facilita o întîlnire cu primul-ministru ***Radu Vasile***. Patru mineri, membri ai Asociației Disponibilizaților (ADIS), au plecat totuși spre București, a declarat corespondentului MEDIAFAX ***Șorin Csaki***, vicepreședintele ADIS. Csaki a adăugat că Asociația va trimite o mașină în Capitală pentru a-i aduce înapoi în Vale pe cei patru ortaci.

Betonul din capitală "explodează" din cauza căldurii

Plăcile de beton aflate sub stratul asfaltic al străzilor bucureștene "explodează" din cauza căldurii excesive înregistrate în ultimele zile. Poliția Capitalei a decis să-l amendeze pe ***Cătălin Ionescu***, directorul Administrației străzilor din cadrul Primăriei Capitalei, acesta fiind considerat responsabil de starea drumurilor din oraș. Măsura a fost luată după ce au fost înregistrate mai multe incidente rutiere pe bulevardul Unirii din centrul orașului. Aici, plăcile de beton s-au fisurat și s-au ridicat, formînd adevărate valuri pe carosabil. Rosturile de dilatație lăsate între plăcile de beton au fost insuficiente pentru gradul de dilatare pe care l-au suportat în urma căldurilor de peste 35 de grade înregistrate în ultimele zile.

Cel mai mic sat din România

■ satul Felești, de lîngă Roman, este caracteristic pentru miile de sate din întreaga țară care au avut de suferit de pe urma comunismului ■ acesta are șapte case și nouă familii ■ demolat pe vremea lui Ceaușescu, satul a fost reînființat în anul 1994 ■ singurele animale ale satului sînt o cățea și patru cățeluși ■

Perioada de glorie a regimului comunist s-a impus, în special, printr-o politică de industrializare forțată, politică ce a dus la degradarea masivă a imaginii satului românesc. Odată cu construirea de fabrici și uzine, populația din mediu rural a migrat către oraș. Satele au început să fie din ce în ce mai pustii, munca la cîmp, principala îndeletnicire a țăranilor, rămînînd mai mult în grija celor bătrîni. Încet-încet, satele mai mici au început să dispară de pe hartă. La fel s-a întîmplat și cu localitatea Felești, așezare situată la aproximativ 15 kilometri de municipiul Roman, pe drumul național Roman - Piatra-Neamț.

Satul înmormîntat de comunism

După terminarea celui de-al doilea război mondial, Feleștiul, localitate aflată în componența comunei Trifești, număra aproximativ 30 de gospodării. În zonă a existat și o școală care, ulterior, a fost transformată într-o secție mecanică a Agromec Cordun. Cu timpul, satul a dispărut, casele au fost demolate, iar terenul a fost transformat în imaș. A rămas doar temelia unei fîntîni de mult părăsite. Cele cîteva zeci de familii au plecat la oraș sau și-au mutat domiciliul în alte localități. Singura amintire a așezării a rămas un teren de fotbal, care a fost amenajat în mijlocul satului. Cu timpul a dispărut și acesta.

După Revoluția din decembrie '89, situația în care se aflau satele românești a luat o cu totul altă întorsătură. Noul aspect economico-social a făcut ca fenomenul de degradarea a satului românesc să fie stopat, acestea începînd să se dezvolte din nou. Tineretul a început să se întoarcă de unde a plecat. Au început să se construiască case. La fel s-a întîmplat și la Felești. În anul 1994 a "răsărit" prima casă pe amplasamentul fostului sat, casă ce aparține familiei Balan. ***"Ne-am stabilit aici în anul 1994. Ne-am construit o casă și am început să cultivăm pămîntul. Nu am avut pămînt în altă parte și ne-am hotărît să ne mutăm aici"***, ne-a declarat ***Benone Balan***. În doar trei ani, coasta de lîngă pădurea Felești a început să prindă viață. S-au mai construit încă șase case. În pezent, în sat locuiesc membrii a nouă familii. În total, în noua localitate își duc zilele 37 de suflete. Cel mai vîrstnic locuitor al satului este ***Lucreția Prisecaru***, în vîrstă de 67 de ani. ***"După ce am fost demolați, comuniștii ne-au mutat în case naționalizate sau părăsite. După revoluție, au venit proprietarii și am fost dați afară din locurile în care am trăit. Nu am avut încotro și am revenit la pămîntul nostru"***, a susținut femeia. ***"Unul dintre vecinii noștri, după ce și-a construit aici o căsuță, a plecat în Israel. Curînd trebuie să se întoarcă. Cred că va veni plin de bani și își va construi un palat foarte mare"***, spune ea.

Nuntă ca în povești

Chiar dacă în Felești viața nu este chiar atît de ușoară, mica așezare a trecut și prin momente mai plăcute. A avut parte de o nuntă. Cea a familiei Balan. Euforia fericitului eveniment a cuprins întreaga suflare a satului. ***"Cînd am avut nuntă în sat a fost foarte frumos. Ne-a simțit foarte bine. Ne-am adunat cu toții și am petrecut. Am stat la iarbă verde, am cîntat și am dansat. Am avut noroc că moș Balan, socrul mare, a fost în tinerețe lăutar. Pădurea este în spatele nostru și totul a fost ca în povești"***, a afirmat Lucreția Prisecaru. Scurtele clipe de bucurie au trecut destul de repede.

Viața feleștenilor a revenit la normal, cu greutățile și necazurile de zi cu zi. Cei zece copii școlari ai satului sînt nevoiți să străbată, zilnic, aproximativ opt kilometri pe jos, pînă la școala generală de la Horia. Din toamna acestui an, numărul copiilor care merg la școală se va ridica la doisprezece. Tatăl unuia dintre ei dorește să-și cumpere o căruță cu care ***"să facă pe maxi-taxi și să ducă copii la școală"***. Chiar dacă nu au nici măcar energie electrică, feleștenii speră într-o viață mai bună. Visul lor este să aibă în micul sat o bisericuță. Și Dumnezeu îi va ajuta. **(Bogdan GOTCĂ)**

O treime din locuitorii celui mai mic sat din România

Legea Învățămîntului se modifică de la oră la oră

Dezbaterea Ordonanței privind modificarea Legii învățămîntului a generat și ieri, a doua zi de dezbateri, discuții aprinse în Comisia de învățămînt a Camerei Deputaților, în momentul în care a fost reluat votul la un alineat adoptat deja în ședința de miercuri. Potrivit acestui alineat, votat în varianta Senatului, în învățămîntul gimnazial și liceal pentru minorități, limba și literatura română se predau după programe de învățămînt și manuale școlare identice cu cele pentru clasele cu predare în limba română. La votul acordat miercuri acestei prevederi, Opoziția și PD au votat "împotrivă". În aceeași ședință, deputatul UDMR ***Asztalos Ferenc***, vicepreședinte al Comisiei de învățămînt a Camerei Deputaților, a cerut suspendarea dezbaterilor din comisie la Ordonanța de modificare a legii învățămîntului, în momentul în care ***Sorin Stănescu***, PNL, a declarat că nu cunoaște protocolul coaliției majoritare privind posibilitatea înființării universităților de stat în limba minorităților naționale. Asztalos Ferenc a arătat că nu înțelege de ce înființarea unei universități cu predare în limba minorităților ar reprezenta "o segregație". ***"Ar fi un pericol doar dacă toți copiii minoritari ar învăța la această unitate"***, a spus deputatul UDMR. El a apreciat că, din punct de vedere juridic, trebuie să existe posibilitatea înființării unei universități cu predare în limba minorităților. Pentru a-și convinge colegii din coaliția majoritară, deputatul UDMR a pledat pentru respectarea programului de guvernare și a protocolului, încheiat în acest sens, în 1996, între liderii coaliției majoritare. Replicînd lui Asztalos, deputatul PNL Sorin Stănescu a declarat ***"protocoalele sînt bune în momentul în care răspund intereselor naționale. Nu pot să susțin că o anumită înțelegere nu există, însă nu sînt de acord cu ideea că această decizie este definitivă"***. El i-a cerut lui Asztalos Ferenc să demonstreze cu argumente, și nu prin protocol că actualul sistem al învățămîntului este dăunător pentru minorități. **(C. R.)**

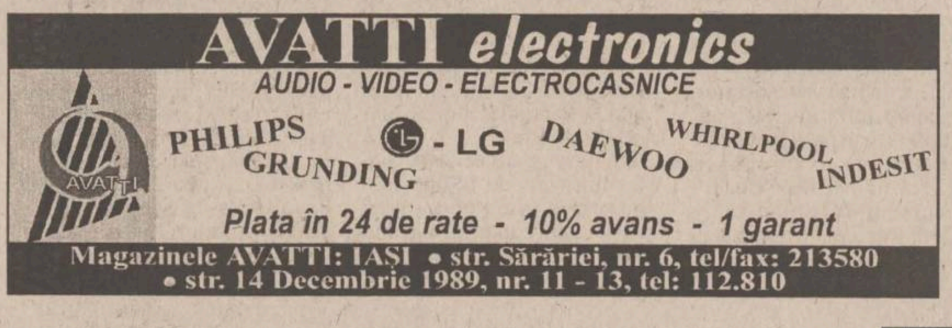

AVATTI electronics
AUDIO - VIDEO - ELECTROCASNICE
PHILIPS GRUNDING LG DAEWOO WHIRLPOOL INDESIT
Plata în 24 de rate - 10% avans - 1 garant
Magazinele AVATTI: IAȘI • str. Sărăriei, nr. 6, tel/fax: 213580
• str. 14 Decembrie 1989, nr. 11 - 13, tel: 112.810

NOU FABRICĂ DE CUIE NOU
S.C. HOLTON COM P.S. S.R.L. SASCUT BACĂU
vinde toată gama de cuie, ambalate în cutii de carton la prețuri avantajoase.
Tel./fax: 034-27.18.44
Tel. 034-27.18.41

Nu contează ora!
NEST alimentar non stop
CUMPERI ORICÎND DOREȘTI !

Revederi
Simpozioane
Conferințe
Întîlniri
Aniversări
și alte evenimente mondene
COMPANIA DE TURISM
net
Piața Unirii 6 - mezanin
Tel. 032-117.596
Fax: 032-213.450
e-mail: net@nordest.ro

Monitorul TV
angajează redactori
Perfecta stăpînire a limbii române și măcar a unei limbi străine de largă circulație (franceză, engleză și/sau germană), precum și bune cunoștințe de operare PC constituie avantaje certe
Înscrierile se fac zilnic, între orele 10.00 - 18.00 la sediul redacției "Monitorul", et.3, cam. 3.

SOCIETATE COMERCIALĂ
vinde
● săpun pastă
● detergent vrac
● sodă caustică
● echipament de protecție (cizme)
● TIR 16 t
● Espero
● presă 6tf
● var pastă
● Ford Tranzit
● OLTCIT
● remorcă tractor
● centrală termică – CLU.
Tel. 033/733540
092/254968

Arta în căutarea unui moment actual

Cît este de dependentă arta de fenomenul global social? Este o întrebare pe care n-o putem ignora de vreme ce asistăm la graba timpurilor în toate direcțiile, inclusiv în artă; o grabă specifică în primul rînd civilizației occidentale, expresie care este aproape sinonimă cu noțiunea "a căuta". Fiind o dovadă concludentă în acest sens, arta occidentală contemporană, privită acum de noi, se află în port aproape clasicizată. Pop-art, happening, performance, process-art, video-art, fluxus-art, land-art, sound-art sînt nume în arta contemporană care încă mai sună exotic, dar care în cultura artistică occidentală sînt consacrate de o bună bucată de vreme. Este firesc să facem această paralelă între arta contemporană occidentală și cea românească de vreme ce sincronizarea nu are loc. Fenomenul artistic contemporan românesc apare de multe ori ca un ecou rezultat dintr-o experientă anterioară ce nu ne aparține. Sincronizarea la fenomenul cultural occidental apare de multe ori ca un fenomen izolat chiar în context actual.

De asemenea, nu putem face abstracție de faptul că trăim tot mai mult sub zodia computerului și a universului său virtual. A nu întelege acest fapt ar însemna să ne plasăm în afara marginii, să ne condamnăm la incomunicare.

A nu fi dincolo de margine, a fi în cetatea fenomenului artistic occidental este un imperativ căruia arta românească contemporană îi face fată cu greu. Încă accesul la informatia "interzisă" este greoi, strategiile de racordare la lumea de dincolo de noi se concretizează încet și de multe ori incoerent, iar a învăta să te îndoiești și să te întrebi liber, a-ți redefini identitatea este un demers ce necesită timp.

Dorim ca prin artă să fim cetățeni fără granițe, însă interrelația cu socialul de multe ori ne condiționează strict.

Cît este de dependentă arta de social? Care sînt bazele culturale ale artei? Este arta dependentă de cultură? Care cultură? Cărui moment îi aparține arta contemporană românească? Sub presiunea acestor întrebări, creația artistică românească actuală se află în căutarea unei identități. Arta românească se află în căutarea unui moment actual, care, de fapt, a sosit în bună parte ca un timp deja consumat.

Am fi dorit să putem vorbi de arta românească fără să se pună problema unei raportări. Dar cultura română a cunoscut în devenirea sa o permanentă și tîrzie sincronizare la fenomenul cultural occidental. Drept urmare, în domeniul artelor vizuale, pe lîngă tendinta de păstrare și continuare a ceea ce s-a creat în manieră clasică, se evidențiază și atitudinea de recuperare a unor experiențe contemporane de dată recentă de dincolo de hotare, experiențe care acolo deja s-au clasicizat, mijloacele de expresie îmbătrînind mult mai repede decît ne putem închipui. Cum arată atunci normalitatea? Arta ca trăire este plasată în normalitate sau în afara ei? Normalitatea înseamnă cultura maselor? Cum arată normalitatea în artă? Cert este că ne aflăm într-o poziție problemă, în care nu știm cine deține cu pondere acest loc - artistul sau spectatorul?

Cum să reinventăm artistul sau cum să reinventăm privitorul? Cele două personaje fac parte din același joc, se completează reciproc sau este vorba de un singur personaj? Mai este nevoie de critică? Care este arta și care este criticul ce se poate ocupa de problematizarea ei? **(Dan ZBARCEA, grafician)**

Stau și nu știu ce să aleg între Coca-Cola și un vin de viță nobilă

■ *interviu cu Matei Bejenaru, artist plastic*

- Care a fost începutul?

- Prima dată am început școala populară de artă din Suceava; aș fi putut să fiu cel mai bun acolo și să devin un erou de cartier; ar fi fost foarte bine.

A studia un gips antic foarte bine?

Contează mai puțin astăzi.

Apoi, după o facultate tehnică și vreo doi ani de lucru ca inginer, am venit la Academia de arte "G. Enescu" din Iași. Am cunoscut o grupă interesantă, cu oameni avînd universuri foarte diferite.

Am avut coleg un grec, despre care nu știu cît era de interesant ca artist, da' era interesant ca mod de viață.

A venit apoi un nebun între noi (între ghilimele), Box, Constantin Ungureanu, pe care nu-l puteai ignora.

Apoi m-am format și în cultura maselor, în cultura de cartier, un întreg univers desacralizat. În acest amestec dintre cultura joasă și cultura înaltă am învățat libertatea de gîndire.

După 1989 s-a trăit altfel; în momentul în care trăiesc altfel, dacă sînt sincer cu mine însumi, fac un altfel de artă.

- Cu ce vine generația tînără?

- Această generație de artiști tineri își asumă răspunderea unor noi mijloace de expresie; cei tineri se raportează la o altă scară de valori, de exemplu Joseph Benys. Fiecare se întreabă: ce pot să fac eu ca să fiu interesant aici? Ce mă duce capul pe mine? Care este contextul care mă poate genera pe mine ca artist să fac ceva sau altceva?

Societatea se deschide pe zi ce trece și tu începi să te compari la cu totul alte nivele.

Toate aceste stări de lucruri declanșează mecanisme de răspuns, pun în evidentă potențialuri, se crează un alt orizont de așteptare.

- Cum se transformă arta?

- Căutînd limitele exprimării, căutînd limitele propriei identități; căutînd limitele artei, căutînd să înțelegi ceea ce se întîmplă în artă.

Nu contează atît de mult mijloacele cu care te exprimi, ci background-ul cultural. Arta se înnoiește înnoind conceptele. Un artist poate fi cel mai modern artist jucîndu-se cu creionul pe hîrtie sau pictînd cu medium venețian.

- Ce impact are tehnica asupra creației artistice?

- Obiectul artistic se redefinește. Imaginea este foarte puternic influențată de mijloacele tehnice de producere, de reproducere și de consumare a ei; atunci, inevitabil, și artistul tebuie să țină cont de chestia asta, chiar dacă se folosește de mijloacele tradiționale - pictură cu medium ca pe timpul lui Leonardo, sfumato tată, da, sfumato, faci sfumato cu mintea și cu starea mentală a omului care a mers cu avionul cu 2000 de km/h și a văzut norii de sus în jos; Leonardo nu i-a văzut, și-a imaginat doar.

Și tehnica te face să te întrebi de ce trăiești, nu numai pe cale rațională, ci chiar irațională.

- Tehnica poate investiga sacrul?

- Bineînțeles. Se creează metafore noi. Ne place sau nu ne place, noi stăm undeva în lumea asta și mirosim din cînd în cînd ce se întîmplă în jur și reacționăm la mirosurile astea; cine are mai mulți captatori de mirosuri, de la peltele pînă la rîgîituri, pe toată zona, cu cît crește banda, lucrurile devin mai interesante; ai atîția pori prin care începi să vezi lumea; sau vizual gîndit, ai perdeaua neagră în care ai miliarde de ace și începi să faci găurele și în fiecare găurică vezi pe o lungime de undă ceva.

Încep să se stratifice noi zone de investigare a imaginii. Poate va apărea un nou mod de lucru cu tehnica.

- Care crezi că este statutul tehnicii în arta contemporană?

- Noi interacționăm permanent cu tehnica, prin intermediul ei încercăm să acaparăm și să umanizăm spațiul, ne prelungim în exterior eul. Tehnica nu duce numai la confort, ci dezvoltă puterea de cunoaștere a lumii în care trăim și exaltă acest tip de cunoaștere pe căi raționale. Există și alt tip de cunoaștere - revelația, dar aici nici nu mă mai bag pentru că sînt alții mai buni decît mine.

Modul rațional de gîndire în artă creează un anume tip de demers, de relaționare între interioritate și exterioritate. Și ca să exemplific trebuie să amintesc de Gary Hill.

Este vorba de un artist contemporan important care lucrează cu tehnica video. Am văzut lucrări și nu le-am putut pricepe, pentru că lucrurile astea se decodifică în timp. Am citit acasă o discuție cu Gary Hill și discuția se baza pe tot felul de subtilități de limbaje, analize, filosofie analitică, de la Wittgenstein încoace. Era un om extrem de sofisticat intelectual; aceste tipuri de sofisticare intelectuală apar și datorită faptului că noi încercăm să înțelegem exterioritatea prin mijloace raționale. Însă și raționalitatea are poetica ei.

- Ce crezi despre artistul contemporan?

- Nu mai trăim timpuri romantice. Altfel se pun marile întrebări ale existenței.

Artistul contemporan poate arăta ca un tip cu motocicleta și foarte "cool", bine așezat în lume, care-și bagă picioarele, nu-i pasă de Nietzsche, nu-i pasă dacă l-a citit sau nu. Un copac are poezia lui; cade o frunză și mie îmi spune ceva. Nu trebuie să ajungi la mari întrebări avînd viziunea unui om care stăpînește toate răspunsurile. Nu este de ajuns ca să poți crea. Trebuie ținut cont și de faptul că idealurile de frumusețe sînt schimbătoare.

- Ce crezi despre cultură?

- Nu-i deajuns să produci o cultură acum, ci trebuie s-o faci să penetreze. Ne place sau nu ne place, cultura americană tinde să domine lumea contemporană, și asta datorită faptului că ei și-au creat posibilitățile și logistica de-a o suporta ca model cultural. Și-au impus acest fapt ca un mod de viață. Coca-Cola este ieftină și se găsește peste tot. Cum să aleg un vin de viță nobilă cînd nu pot ajunge la el?

- Dacă ar fi să concluzionezi, să dai un nume artei contemporane...

- Aș spune asemeni lui Benys: "Arta este viață!" sau aș relua expresia lui Andy Worhol: "Orice este frumos!".

În căutarea unei idei care să meargă

■ *interviu cu pictorul Ady Brînzei*

- Ai avut recent o expoziție de pictură și instalație pe care ai intitulat-o TELETEXT. Care ar fi semnificația acestei expresii?

- Este vorba de o relație între imaginea stabilizată într-un spațiu pictural și imaginea televizată. Am conceput lucrările ca niște posturi TV. Am încercat o inversare a raporturilor. Eu nu vin și expun ideea X sau Y, nu mă prezint, nu mă expun pe mine, nu vreau să impun un punct de vedere, lucrările nu mă reprezintă pe mine, ci mai curînd pe privitor. Spectatorul are probleme, o problemă nr. 1, 2, 3... Eu îl pun față în față cu problemele sale. Privitorul vine și se vede pe sine privindu-l pe Mike Tyren sau văzînd un GSM sau un avion de epocă, o intersecție uriașă de autostrăzi în roz, o crescătorie de găini, un stadion de fotbal în plină agitație; toate sînt stop-cadre din viata cotidiană a spectatorului, care chiar dacă reprezintă timpuri și spații diferite, în expoziție se aliniază într-un șir actual.

Eu procedez asemeni peștelui-ventuză. Acesta, pentru a-și face migrația de sute de km, fiind prea mic pentru un drum foarte lung, se lipește de o balenă și așa reușește să ajungă unde trebuie. Și astfel artistul este peștele-ventuză și publicul balena. Publicul vine, se privește și mă duce cu sine. Universul meu nu și l-ar putea asuma și-atunci eu încerc să descopăr universul interior al publicului, să-l înfățișez și să migrez astfel. Eu vreau să ajung într-o zonă în care eu spun ce el spune. Cînd ies din casă văd CUG-ul albastru și mare cît un munte. Nu văd peisajul sau îl văd foarte rar, dacă mă duc acolo. Trebuie să-l aduc pe om în spațiul în care el se regăsește astăzi. Lumea în care te zbați îți creează anumite posibilități de a vedea. Am adus un televizor alb-negru și-am pus un meci de fotbal acolo pentru că astăzi se desfășoară ultimul campionat de fotbal al secolului. Omul trebuie să se vadă pe sine așa cum este el astăzi. Am adus la intrarea în expoziție doi bodyguarzi, doi băieți din cartier de la mine. Astăzi totul este păzit și de fapt nimic nu este păzit. Am dorit să prelungesc opera pînă în stradă. Și, de fapt, acest lucru l-am reușit într-un fel. Un profesor mi-a spus că este frumos ceea ce am expus, dar că trebuie să caut extazul sau nefericirea. Un alt privitor mi-a spus că ar fi fost bine dacă totul ar fi fost supradimensionat.

Altul că mai am de lucru cu tehnica.

Însă eu n-am venit să afirm un punct de vedere, nu critic nici ceea ce s-a făcut, nici ceea ce se face. Publicul este cel care spune. ■

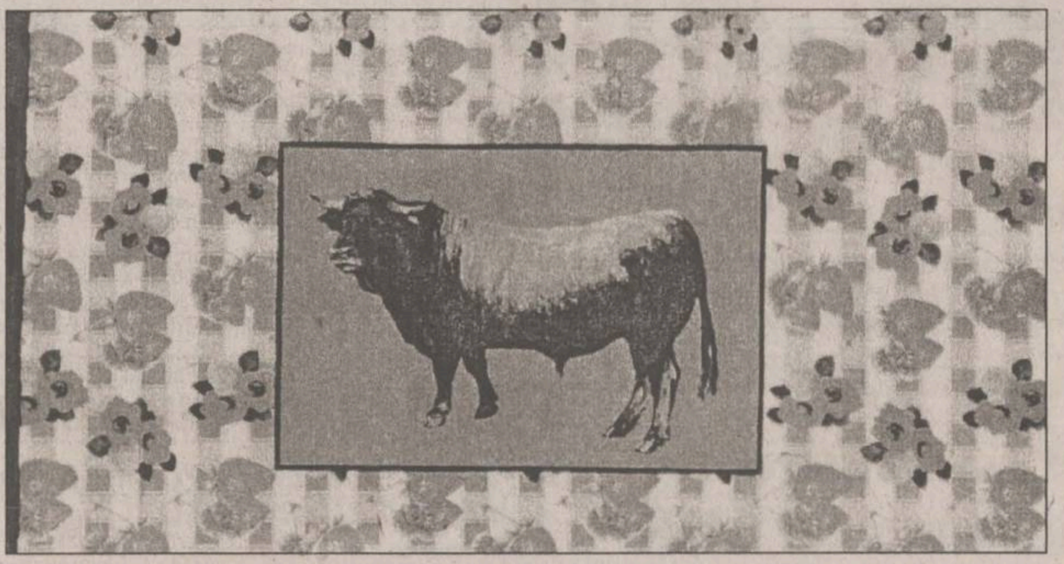

Ady Brînzei

Născut la 30 aprilie 1972, Iași, absolvent al Academiei de Arte "G. Enescu" Iași, secția pictură, clasa profesor Corneliu Ionescu, 1996.

Participări la expoziții de grup:
1991 - Galeriile "Trianon", Iași;
1993 - "Studfest", Timișoara;
1993 - Muzeul Eminescu, Iași;
1993 - Brăila;
1994 - Cîmpulung Moldovenesc
1998 - Galeriile "Cupola", Iași.

Expoziții personale:
1998, iunie - Galeriile "Cupola", Iași, pictură și instalație

Cum să înșiri stările ca rufele pe sfoară

■ *interviu cu pictorița Gabriela Cioltan Semo*

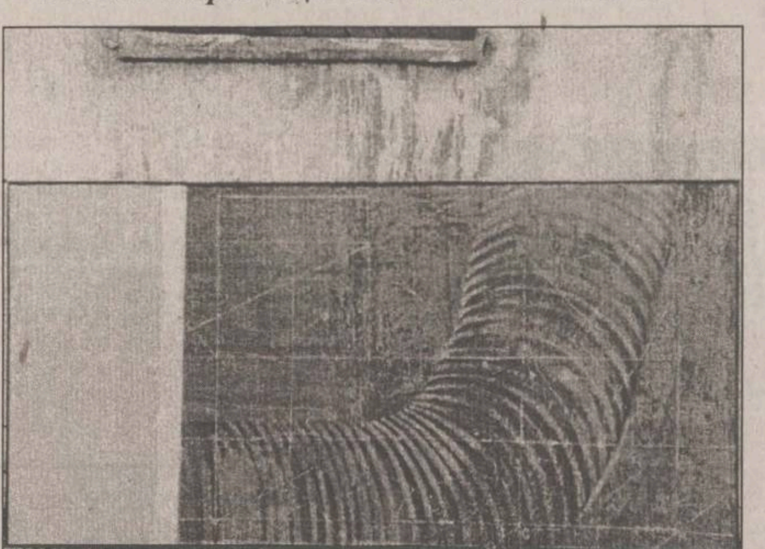

- Naște forma fondul?

- Există atîta suprarealitate în realitatea ce ne înconjoară. Plasa pe care am pictat-o ar putea reprezenta fondul. Și cîți n-au văzut o plasă spartă. Te-ndeamnă să treci dincolo. Nu pot să nu interpretez ceea ce fac; eu lucrez foarte mult cu simbolul. Cînd am conceput expoziția, am dorit ca toate lucrările să reprezinte de fapt o singură lucrare. Fiecare lucrare o completează pe cealaltă, iar spectatorul cumulează stări una după alta. De fapt am dorit să fie o expoziție a stărilor, a trăirilor foarte subtile și a ceea ce se poate înțelege dincolo de formă. Îmi place să transform realitatea pentru că nu cred în ceea ce vedem. Foarte mulți văd și nu știu să privească; tocmai de aceea încerc să ofer o cheie cu ajutorul căreia fiecare să meargă mult mai departe decît aș putea crede eu. ■

În imagine, de la stînga la dreapta: Bogdan Teodorescu, Matei Bejenaru, Ady Brînzei

Dacă nu există întrebarea, nimeni nu se inițiază

■ *interviu cu Dan Zbarcea, grafician*

- Ce ar putea reprezenta o lucrare de artă?

- Cred că orice lucrare în parte rezumă codificat un univers în care trăiește artistul. Mai multe lucrări alături devin porți de trecere pentru trăiri; o trăire mult mai diversă și toate puse alături dau dimensiuni mult mai largi.

- Dar un spațiu expozițional?

- Un loc în care te aperi de convenții, deci un spațiu în care este important să creezi acel grad de inedit în primul rînd pentru tine. Nu se pune problema inițierii, dacă întregul univers al lucrărilor nu ridică asemenea probleme.

- Cît de mult depinde artistul și arta sa de publicitate?

- Judecînd arta în context contemporan realizăm că mass-media își joacă rolul său. Omul, în general, trăiește în rutină, are treburi cotidiene de rezolvat. În această lume în care nimeni nu mai are timp, artiștii trebuie să învețe să-și facă ideile să circule, să-și facă publicitate; nu să se facă neapărat cunoscuți pe ei înșiși, ci să deschidă porți pentru înțelegere. Arta nu înseamnă să lași un bolovan în sala de expoziție și să pleci, fără să ai ceva de spus, fără să gîndești ceva. Nu îți poate fi indiferent cel ce vine într-o sală de expoziție. Necesitatea trăirii artistice trebuie s-o trezești; altfel nu se întîmplă nimic. Au cu totul alt destin artiștii ce știu să-și facă ideile cunoscute. Prin mass-media trebuie să-l aduci pe om în acel punct de trăire.

- Ce crezi despre mass-media?

- Cred că în halul în care se dezvoltă are tendința să uniformizeze, ucide gîndirea și trăirea. Aici un mare rol îi revine artistului contemporan, rolul de a deturna în primul rînd ecranul TV. Și aici trebuie să amintim de Ady Brînzei, care face stop-cadru, revalorificînd imagini destinate efemerului.

- Cînd s-a pus problema unei noi arte?

- Cred că această problemă este foarte actuală. Artiștii sînt acuzați că au dus la sfîrșitul imaginii inventînd imprimeria. Nu știu dacă cineva a prevăzut ce avea să fie. Cert este că astăzi trăim în civilizația xerox, foto, video, cinema, TV, computer. Probabil că așa se explică nașterea problemei unei noi arte; cum puteai ajunge la ideea de a revitaliza arta dacă n-ajungeai la sfîrșitul imaginii. În momentul în care am intrat în explozia imaginii există riscul să nu mai trăim imaginea, să trăim o sensibilitate în exil. Trebuie din nou captată semnificația.

- Care este relația tehnicii cu artistul contemporan?

- Cred că am trecut spaima de tehnică. Tehnica face parte totală din viața noastră, demonstrează interdependența lucrurilor, relația și interacțiunile dintre ele, provoacă deschideri filosofice, pune problema identității artistului, a spectatorului. Însă încă ne paște un pericol, acela al perceperii imediate, al realității virtuale. În prezent ne întrebăm dacă tehnica mimează arta sau dacă arta mimează tehnica.

- Care crezi că este problematica artei actuale?

- Cred că arta ar putea deveni ușa pe care se va ieși din muzeu. Arta se află în căutarea unui reper pentru adevăr. Reproducerile și replicile virtuale pun problema originalelor, arta tinde să devină doar atitudine. Cînd am intrat în timpul imaginii-marfă, am instituit vidul, iar acum se încearcă o nouă identitate purtînd în noi hăul metafizic al secolului XX, secol post-tehnologic și hiperinformatic. Sîntem în punctul explorării limitelor posibilităților de exprimare.

- În ce punct se află arta ieșeană?

- Festivalul "Periferic 2" cred că a însemnat o presiune asupra limbajului să se nască, iar cu Gabriela Cioltan Seno, Ady Brînzei și Bogdan Teodorescu a apărut o problematică nouă, o viziune postmodernistă, de destructurare și restructurare a conținuturilor.

Me and myself

Dan ZBARCEA
grafician

Dacă ar fi să căutăm un moto exemplificativ am relua un gînd al lui Kandinsky și am spune că "arta este expresia pură a vieții interioare". Iată o afirmație căreia i s-a circumscris întreaga expoziție personală de pictură și instalație a tînărului artist ieșean Bogdan Teodorescu, coleg de generație cu Gabriela Cioltan Semo, Ady Brînzei, Dorin Babă, Matei Bejenaru, o generație ce a căpătat constiință de sine și care începe să se impună în contextul artelor vizuale ieșene, conturînd un proces de rememorare și revalorizare a universului afectiv.

Dacă am fi avut printre noi un artist de 80 ani care să gîndească arta ca Benys, dacă am fi avut printre noi un artist de 70 de ani ca Andy Warhol, sînt întrebări semnificative în contextul actual al artelor vizuale, în primul rînd în peisajul ieșean, lansate de Matei Bejenaru la deschiderea expoziției, ce scot în evidentă problema acută a sincronizării tîrzii și fragmentare la cultura occidentală, de la care ne revendicăm un statut propriu, precum și problema autodefinirii într-un timp în care cultura ca fenomen social cunoaște mutații rapide și foarte diverse.

Trăim un moment în care sîntem copleșiți de dorința recuperării, percepem distorsionat valorile culturii occidentale, sau le ignorăm, le refuzăm, le negăm, trăim în continuare din himerele trecutului, aruncăm sperantele într-un viitor insesizabil, nu avem curajul să ne asumăm prezentul.

Cum să reconvertești o "artă de satisfacere" (Malraux) a unei societății de consum, care nu se lasă educată decît în spiritul conformismului și eclectismului?

Deconstruind în limbaj plastic vizual lumea și încercînd reconstrucția eului, Bogdan Teodorescu se autoanalizează postmodernist, supradimensionat, pictînd electroencefalograme alb-negru și color, parcurgînd tușă cu tușă un drum inițiatic dincolo de puterea de rațiune, trăirea în nedefinit fiind cea care domină.

Navigînd prin lumea computerului, Bogdan Teodorescu se autosalvează secvențial și succesiv din domeniul virtual într-un fișier-pictura "infractotecă"; folosind ca mijloc de exprimare instalația ce autoprogramează într-o serie nelimitată de trăiri sufletești de la un obiect mouse-creier la stările pure, obiecte-creier (gips alls) într-o ordine perfectă "jos", în arheu. Raportează scara cosmică la dimensiunea umană, personală, salvează lumina și, totodată, imaginea eului capătă valențele unei imagini cu sens cosmic într-un discurs ce ne pune în legătură cu viziunea hiperrealistă sau pop-art ori cu problematica instalației.

Reconstruiește jocul ca în puzzle, dînd naștere imaginii piesă cu piesă. Se instalează pe "sine", se trăiește și arde într-un loc consacrat. Bogdan Teodorescu nu trăiește neapărat tirania inovației, ci mai ales savoarea figurativului cheie, fată în fată cu un așa-zis public hipercivilizat și neoalfabet, obosit de tumultul bombardamentului vizual, fără vedere în fata imaginii abstracte.

Impune un spațiu concret-vizibil și încearcă experienta individualizării în raport cu o masă informă, care absoarbe și combină orbește.

Dacă am fi avut printre noi un artist care să gîndească arta ca Joseph Benys!

Am fi fost de acord acum cu Nietzsche că l-am omorît pe Dumnezeu pervertind limbajul și alterînd trăirea?

Ne-am fi spus ca Hegel că arta a murit sau ca Berdiaev că progresul nostru s-a dovedit mai mult un mit pesimist?

Putem fi acum de acord cu Bogdan Teodorescu spunîndu-ne (Apple's Paris) că artistul poate părea, într-o societate cu valorile răsturnate, un mereu Paris ce alege pieirea sau nu a cetății?

Indiferent ce drum am fi putut urma, cert este că ne-am fi întrebat mai mult dacă arta este sau nu un aliment alterabil sau un mod conștient de raportare la noi înșine și la întregul univers, un mod de trăire în Real.

Cu mijloace de expresie și tradiționale și foarte actuale, înscris vizibil într-un univers de idei al culturii contemporane, Bogdan Teodorescu reafirmă valoarea nontemporală a actului de creație, problematizînd dintr-un unghi inedit, contrapunînd creația sa banalului și rutinei, kitsch-ul și nonvalorii ce încă vine ca o avalanșă de reziduuri ale maselor și mediocrității ce permanent ghilotinează cultura veritabilă. ■

Obiectul plastic trebuie să-l poți duce în minte

■ *interviu cu Bogdan Teodorescu, pictor*

- Cum dobîndește viață obiectul plastic, în lumea nemărginită a ideilor?

- Cred că sînt un om foarte perseverent și constant. Decantez continuu, pînă cînd ideea începe să strălucească; fac neîncetat ordine atît în jurul meu, cît și în lumea interioară. În tot acest proces, totul se bazează pe recunoașterea acelei imagini; trăind mult timp în preajma ei, începi s-o vezi și încerci să-i valorifici plasticitatea, chiar dacă există și manufacturizarea ei în același timp. Vezi imaginea în fiecare zi, începe să-ți placă, devine un mod de viață.

- Crezi că arta contemporană este un mod de viață?

- Cred că arta contemporană trăiește un nou timp și, de fapt, scopul îl reprezintă acțiunea. Nu vreau să mă gîndesc la ceva anume, ci vreau să mă gîndesc, dacă vreau să pictez nu contează ce, vreau să joc fotbal pentru jocul în sine. Cred că arta contemporană evoluează spre redescoperirea actului pur.

- Cum arată profesionalismul în artă?

- Cred că această noțiune înglobează în ea și modul în care artistul știe să-și facă loc în societate, în care știe să-și impună ideile apelînd la mecanisme de ordin social pentru atingerea acestui scop.

Îmi aduc aminte de o expoziție a cîtorva artiști români la Budapesta; nu știau unde expun, ce fac. Cred că un asemenea aspect ține și de lipsă de profesionalism, adică rolul artistului are și această latură de asumare socială a responsabilității; totul trebuie gîndit pînă în cel mai mic amănunt.

- Ai avut o expoziție personală. Cum ai conceput organizarea spațiului plastic?

- M-am gîndit la o problemă de natură psihologică. Am organizat, am împărțit lucrările în două grupuri de cîte șase; intri, le vezi pe primele șase și cînd ieși le mai vezi o dată. Toată expoziția a fost o instalație de euri, iar instalația din centru a fost de fapt un rezumat a tot ceea ce a fost expus.

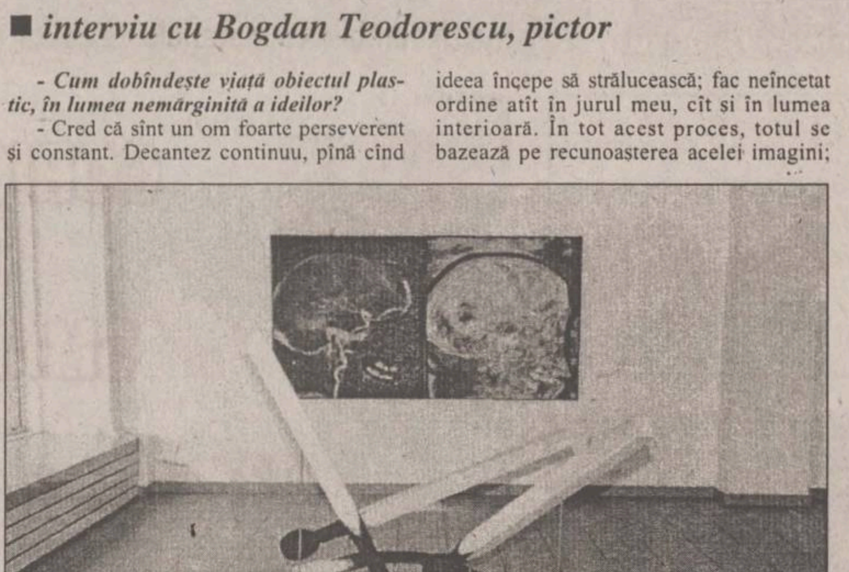

Bogdan Teodorescu

Născut la 27 septembrie 1971, la Iași; absolvent al Academiei de Arte "G. Enescu" Iași, secția Pictură, clasa profesor Corneliu Ionescu, în 1996.

Participări la expoziții de grup:
1991 - Galeriile "Trianon" - Iași
1992 - "Studfest" - Timișoara
1993 - "Studfest" - Timișoara
1993 - Muzeul "Eminescu" - Iași
1993 - Brăila

Expoziții personale:
1998 - iunie, Galeriile "Cupola" - pictură și instalație.

MONITORUL EXTERN

Olanda dă verde la heroină

Olanda, adesea criticată pentru politica sa liberală în materie de droguri, a lansat, miercuri, în premieră mondială, experimentarea unui tratament medical al toxicomaniei, fondat pe distribuirea controlată a heroinei. În orașele Amsterdam și Rotterdam, un maximum de un gram de heroină va fi distribuit zilnic, timp de trei luni, începînd cu data de 6 iulie, către 50 de toxicomani, pentru a evalua efectele terapeutice și psihologice ale acestui drog puternic. Inițiativa, lansată de Comisia centrală olandeză pentru tratamentul toxicomanilor, a fost autorizată de Camera Deputaților din Olanda și de ONU și este conformă cu normele europene pentru cercetări medicale. Heroina va fi distribuită în mod controlat celor 50 din cei 750 de toxicomani selecționați cu precauție în vederea efectuării acestei experiențe. Una dintre condițiile de a fi admis în acest experiment medical a fost ca dependența de heroină să dureze de cel puțin cinci ani și să existe la pacienți o proastă stare de sănătate fizică sau morală. Doza de droguri, care nu va putea depăși 1.000 de mg/zi, va fi distribuită de un personal specializat, în centre special amenajate, în funcție de nevoile fiecărui toxicoman.

Școlari pe post de ținte vii

Un avion de luptă polonez, aflat într-o aplicație militară în largul Mării Baltice, a fost la un pas de a scufunda o navă de agrement încărcată cu elevi, semnalează cotidianul International Herald Tribune, care îl citează pe purtătorul de cuvînt al Ministerului Apărării al Poloniei. Din greșeală, nava a pătruns într-o zonă interzisă, unde aviația de luptă executa trageri cu rachete asupra unor ținte plutitoare (de forma unor nave). Șansa a făcut ca, în ultimul moment, pilotul avionului să sesizeze că presupusa ținta era puțin deosebită de celelalte ca aspect și că se deplasa cu o altă viteză. El a renunțat să mai apese pe buton și a informat imediat baza de la sol. În felul acesta a fost evitată o adevărată tragedie. Nava efectua o cursă de agrement, cu elevi aflați în vacanță.

Atena este sufocată de un val de căldură

Canicula care afectează, de la începutul săptămînii, capitala Greciei, a provocat, joi, un val de poluare excesivă la Atena, unde locuitorii suferă din cauza temperaturilor ce au atins 40 de grade Celsius. O masă cenușie de "nefos", norii de poluare atmosferică ce acoperă Atena de peste 20 de ani, a fost, joi dimineața, vizibil cu ochiul liber, acoperind întreg orizontul capitalei elene. Circa 160 de persoane au fost spitalizate de urgență în cursul dimineții, suferind mai ales de probleme cardiace și respiratorii. Întreprinderea de electricitate din Atena a anunțat că face fața unei cereri - record de energie electrică, din cauza folosirii excesive a aparatelor de aer condiționat.

Statele Unite întorc foaia în Kosovo

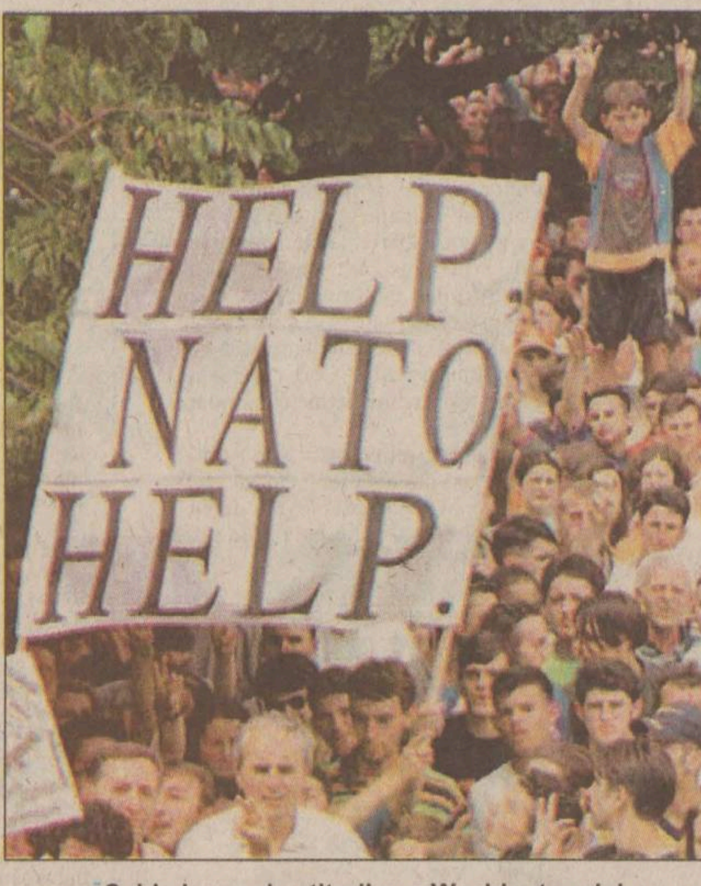

Schimbarea de atitudine a Washingtonului față de criza din Kosovo l-ar putea încuraja pe Milosevic să uite de promisiunile făcute

Atitudinea marilor puteri față de criza din Kosovo a înregistrat în ultimele zile o schimbare de accent. De actualitate a devenit apelul de încetare a focului adresat atît sîrbilor cît și Armatei de Eliberare din Kosovo. Aparent, situația l-ar putea încuraja pe președintele iugoslav Sobodan Milosevic să uite de promisiunile făcute.

Statele Unite au anunțat că ciocnirile din provincia sîrbă Kosovo vor trebui să înceteze pentru a i se putea cere Belgradului să-și retragă trupele. Un reprezentant al Departamentului de Stat american a spus că obiectivul pe termen scurt al Washingtonului este obținerea unui acord de încetare a focului. El a apărat decizia recentă a Statelor Unite de a stabili contacte cu Armata de Eliberare din Kosovo sperînd că numai prin asemenea contacte se poate obține încetarea focului. El a adăugat totuși că Statele Unite îl consideră în continuare pe moderatul Ibrahim Rugova ca fiind reprezentantul principal al etnicilor albanezi din Kosovo. Emisarii americani Robert Gelbard și Cristopher Hill încearcă, în aceste zile, să îi convingă pe separatiștii albanezi din provincia sîrbă Kosovo să depună armele și să accepte un armistițiu care să permită ajungerea la o soluție politică a conflictului cu autoritățile de la Belgrad. Fără încetarea luptelor, sînt puține șanse ca Belgradul să accepte retragerea forțelor sale din provincie, a afirmat James Rubin, în cadrul unei conferințe de presă. *"Scopul nostru este clar. În cel mai scurt timp, e nevoie de o încetare a focului"*, a declarat el, precizînd că Washingtonul nu se așteaptă la o retragere a forțelor sîrbe în lipsa unui astfel de acord. Emisarul Robert Gerbard s-a întîlnit, în cursul săptămînii trecute, în Elveția, cu doi lideri ai Armatei de Eliberare a provinciei Kosovo (UCK), urmînd să aibă, în aceste zile, discuții cu mai mulți responsabili europeni. Pe de altă parte, ambasadorul american în Fosta Republică Iugoslavă a Macedoniei, Cristopher Hill, s-a întîlnit, miercuri, cu autoritățile de la Tirana, încercînd să le convingă să poarte negocieri cu rebelii, în vederea semnării unui armistițiu. Albania exercită asupra separatiștilor din Kosovo o influență pe care Washingtonul speră să o poată fructifica în acest sens.

Polul din jurul Manifestului Dreptei ar putea înlocui CDR

Vicepreședintele PAR, Paul Ghițiu, este de părere că polul dreptei care se formează, în urma lansării de către partidul său a Manifestului Dreptei din România, ar putea fi un succesor al CDR. "Noi am lansat acest manifest în ideea reformării CDR", a precizat Ghițiu, ieri, la Brașov. El nu este sigur că, în urma inițiativei PAR, se va forma un nou partid, dar crede că, dacă o nouă forță politică va lua naștere,. aceasta va fi mult mai omogenă decît CDR. Ghițiu a mai declarat că printre cei 61 de parlametnari care au aderat la manifestul dreptei se află și vicepreședintele PNȚCD, deputatul brașovean Sorin Lepșa. El a precizat că, în cursul săptămînii viitoare, PAR va lansa "Clubul Dreptei", al cărui sediu se va afla la București.

Alexandru Mironov a făcut note dar nu se crede informator

Alexandru Mironov, candidat al PDSR pentru Consiliul de Administrație al TVR, a declarat, ieri, la audierea în Comisiile parlamentare de cultură, că a întocmit note informative în Televiziune înainte de 1989, dar că acestea se refereau numai la situația sa și nu a periclitat poziția nimănui. Mironov a spus că nu știe în ce măsură aceste note informative ar putea fi considerate colaborări cu fosta Securitate. El a mai declarat că n-a fost informator al Securității și că a fost împotriva regimului Ceaușescu. Toți candidații audiați în Comisiile de cultură au fost întrebați dacă au fost informatori ai Securității.

PNL îi atacă dur pe democrați

■ *Valeriu Stoica acuză PD că a format în Parlament o coaliție cu PDSR și PRM*

Vicepreședintele PNL Valeriu Stoica a acuzat, ieri, Partidul Democrat că a format "o nouă coaliție împreună cu PDSR și PRM", cu prilejul alegerilor pentru Curtea Constituțională și pentru Consiliul Național al Audiovizualului. Stoica a afirmat, într-o conferință de presă, că partidul său ***"nu va tolera ca un partid din coaliție să voteze atunci cînd îi convine cu majoritatea, iar cînd nu, cu opoziția, în funcție numai de propriile interese"***. El a declarat că, dacă aceste "deficiențe" vor continua, PNL ***"nu va ezita să spună că nu înțelege să mai colaboreze cu astfel de partide"***. La rîndul său, viceliderul grupului liberal din Camera Deputaților, Liviu Bujor, a acuzat PD că se află ***"în coaliție la guvern și în opoziție la Parlament"***. Candidatul PNL pentru funcția de membru al CNA, Dan Grigore, a fost învins, în turul doi, în Senat, de candidatul PD Mircea Diaconu, prin votul senatorilor PD și ai opoziției. La Camera Deputaților a fost ales candidatul PDSR, Ecaterina Oproiu, cu sprijinul PD.

Zoe Petre și Nadia Constantinescu, singurele femei care vor merge cu președintele României în Statele Unite

Vizita lui Constantinescu în SUA: oficială sau "de lucru"?

Zoe Petre, consilier prezidențial afirmă că, în ciuda unor informații apărute în presă, vizita lui Emil Constantinescu în Statele Unite, vizită cu rang "oficial", nu a fost retrogradată la categoria "de lucru". Ea a afirmat, totodată, existența unor tentative de a sabota această vizită, prin transmiterea și difuzarea unor informații false privind unele accidente la reactoarela centralei de la Cernavodă

Vizita oficială a președintelui Emil Constantinescu în Statele Unite "a sporit în rang" din momentul în care a fost proiectată și pînă în prezent, contrar unor informații apărute în presă, a afirmat ieri consilierul prezidențial Zoe Petre. ***"Președintele Constantinescu se va adresa nu numai administrației, ci și celor două camere reunite ale Congresului, în ziua de 15 iulie, această invitație avînd o importanță politică și protocolară cu totul deosebită"***, a arătat Zoe Petre. Ea a precizat că discuțiile cu administrația, programate pentru 16 iulie, presupun nu numai o întrevedere cu Bill Clinton, ci și convorbiri cu membri ai Cabinetului, ***"ceea ce iarăși depășește normele protocolare ale unei vizite oficiale"***. Astfel, Zoe Petre apreciază că vizita președintelui Constantinescu în SUA are un caracater mai mult decît oficial. Petre a arătat că, în ceea ce privește ***"presupusa amînare a datei vizitei, este vorba de fapt de negocieri menite să găsească o dată cît mai potrivită cu agenda președintelui SUA"***. Precizările consilierului Zoe Petre au fost determinate de unele informații apărute în presă, zilele trecute, care afirmau scăderea rangului vizitei președintelui Constantinescu în SUA, de la "oficială" la "de lucru". Dacă informațiile presei se vor confirma, Constantinescu nu se va mai întîlni cu oficialități de rangul I din administrația americană, ci doar cu oameni de afaceri și cu funcționari din eșalonul secund. Consilierul prezidențial a făcut, în numele Președinției României, un apel la conștiința și profesionalismul ziariștilor, solicitîndu-le să trateze cu seriozitate aceste evenimente, respectînd dreptul la informare corectă a cetățeanului, ca și interesele majore ale țării. Președinția României consideră, totodată, că raporturile româno-americane pot fi afectate dacă opinia publică nu dispune de informații corecte și dacă se încearcă "bagatelizarea" unor acțiuni de mare însemnătate politică. Zoe Petre a arătat că și vizita în Canada a lui Emil Constantinescu ***"a suferit în țară o ciudată distorsie"***, prin transmiterea și difuzarea unor informații false. În paralel, a existat o campanie de subevaluare a Centralei de la Cernavodă, prin anunțarea publică a unor ireale accidente de reactoare. ***"Aceasta ne determină să credem că nu sîntem singurii care ne ocupăm de vizita președintelui în SUA"***, a arătat Zoe Petre, într-o conferință de presă organizată special pentru a prezenta vizita președintelui Emil Constantinescu în SUA. **(Dan POPA)**

Inundațiile au loc în Ardeal și Moldova iar exercițiile de intervenție se fac în București

Inspectoratul de Protecție Civilă al Municipiului București organizează, mîine între orele 10.45-11.30, în zona barajului "Lacul Morii", un Exercițiu de protecție civilă pentru intervenții la dezastre. Exercițiul constă în: simularea cutremurului și inundației; transmiterea comunicatelor către populație; intervenția la baraj ; autoevacuarea populației din ștrand, de pe marginea rîului și din apropierea lacului; realizarea taberei de sinistrați; salvarea victimelor cu elicopterul și cu TAB-ul; vizitarea taberei de sinistrați. Între orele 11.30-12.00 va avea loc deplasarea la SC Semănătoarea SA și stația de metrou Semănătoarea, unde se va desfășura același exercițiu de intervenție și vor fi prezentate măsurile ce se impun a fi luate în astfel de situații.

În intervalul 12.00-12.30, echipa se va deplasa la Spitalul "Universitar", unde se vor executa acțiuni de intervenție medico-chirurgicale de urgență pentru salvarea răniților.

La exercițiu participă organele administrației publice locale, comisiile și inspectoratele de protecție civilă, formațiuni de protecție civilă municipale, de sector și ale agenților economici, subunități ale Ministerului Apărării Naționale, formațiuni militare de pompieri;,echipaje de poliție, subunități de jandarmi, Crucea Roșie, Ambulanța și Spitalul "Universitar".

Electron m.bit
Vineri ora 19.00
EXPLORĂRI ÎN ENIGMATIC
Emisiune dedicată fenomenului science-fiction și cazurilor neelucidate încă
Realizatori:
Cristina Constantin și George Ceaușu

LATIN
6600 IAȘI, Cuza Vodă 56
Tel/Fax: 032-217.194, 142.030
SANITAL
6600 IAȘI, Armeană 20
Tel/Fax: 032-211.124
10 % REDUCERE pînă la 12 iulie
Construcții durabile cu materiale de calitate

LITORAL 98
net
- Eforie Nord
- Costinești
- Neptun - Olimp
- Jupiter
- Cap Aurora
- Venus
- Saturn
și
- Mamaia

Piața Unirii 6 - mezanin
(intrarea prin magazin TEX)
Tel. 032-117.596
Fax: 032-213.450
e-mail: net@nordest.ro

• Importator direct:
• GRESIE, FAIANȚĂ, MOBILIER BAIE - Spania
• Instalații sanitare, toată gama de accesorii baie și bucătărie - Italia
DEDEMAN Srl.
Forța noastră sînt prețurile !
Bacău, str. Mioriței nr.2
Tel. 034-11.33.30
• Distribuitor la preț de producător:
● corpuri de iluminat ELBA-Timișoara
● vopsele și diluanți VICTORIA - Tîrgoviște
● ARMĂTURA Cluj

POLICROMIE LA COMANDĂ
... și în tiraje foarte mici
pliante, coperți carte și revistă, cataloage, afișe, etichete din hîrtie, autocolante, calendare
Intersoc ColorCenter Str. Împăcării nr. 19, bloc 915, parter;
☎ 032-122342, 125124, 220792

ambro s.a. SUCEAVA produce și livreaza:
● hirtie AMBALAJ role si plana
● hirtie REZISTENTA pentru produs carton ondulat pentru confectionat pungi si saci
● SACI din hirtie
● CUTII din carton ondulat
● CARTON ONDULAT
COMENZI si INFORMATII se primesc la Serviciul vinzari
tel. 030 -250210, -250217, -250017, fax 030 -250952, -257037, -250351
INFORMATII pentru achizitionarea maculaturii
la tel. 030 -250034, -250130, -250130

NORD EST Radio
CORIOLAN AUR și SMARALD
îți aduc 1 milion de talon !
Pentru mai multe informații
ascultă Radio Nord-Est !

4 IULIE la Little Texas
"CRAZY EVENING"
împreună cu:
Gyuri Pascu în concert
DIVERTIS
Casa de modă NANETTE
(prezentare de modă texană)
Concert country
Licitație cu obiecte texane
4 IULIE:
Ziua americanilor de pretutindeni !
Cumpărați acum
"TEXAS HOLIDAY TICKET"
Informații: tel. 032/272545, 216995

FINANCIARA

A apărut nr. 6/1998 al revistei
PIAȚA FINANCIARA
Din sumar:
MACROECONOMIE
Piața înseamnă mecanisme care au în centru banii - interviu cu Mugur ISĂRESCU, Guvernatorul BNR
EXTERNE
Reforma pensiilor face primii pași
VIAȚA BANCARĂ
Schimbarea la față a sistemului bancar
STATISTICĂ
Piața monetară
PIAȚA DE CAPITAL
Realitatea pieței depășește ficțiunea programelor
PIAȚA DE SOFT
CIVILIZAȚIE FINANCIARĂ
EURO - Radu NEGREA
BANI ȘI AFACERI
BERD ajută întreprinzătorii privați
ON LINE
"N-am reușit să explicăm suficient dinamica economică a integrării" - interviu cu Karen Fogg, șefa Delegației Comisiei Europene la București
Abonamente la redacția MONITORUL - Departamentul Publicitate.

Supliment al ziarului
MONITORUL în timpul
CM de fotbal din Franța

Monitorul
Sport

Vineri, 3 iulie 1998

Un televizor
color pentru
microbiști

Sună acum la
018989200

Răspunzi la două
întrebări și poți să
înhați televizorul

Marile orgolii

■ *meciul Italia - Franța provoacă valuri, dincoace și dincolo de Alpi*

"Je t'aime, moi non plus!"

Prima impresie pe care am avut-o ieri dimineață, încă de la sosirea în gara St. Charles din Marseille, a fost una de lejeritate. Cu toate că ora era matinală, lumea arăta destul de radioasă, cu fețe luminate, deși reprezentativa Franței trece acum prin clipe grele, înaintea meciului cu Italia.

Nu toate inimile marseilleze vor bate aici pentru "leś bleus". Sînt extrem de numeroși suporterii squadrei azzurra, mulți localnici preferînd-o naționalei lui Jacquet. O cititoare de origine italiană a ziarului "L'Equipe" mărturisește că va ține pumnii pentru Baggio și ai săi, dar dacă Franța va cîștiga, nu-i nici o problemă, va fi extrem de fericită și o va încuraja pînă la titlul mondial.

Admirabilă emisiunea realizată de un oarecare Thierry, pe canalul TV "France 3", pe lîngă care faimosul nostru "proces" pare a fi o adevărată manifestare de cămin cultural. Pe fondul languroasei melodii care a înfierbîntat sîngele atîtor adolescenți de ieri sau de azi, partida Italia - Franța a fost întoarsă pe toate fețele: Jean Tigana, Guy Roux, Arsene Wenger sau Jean Toure comentează duelurile post cu post ale partidei. Antrenorul Aimé Jacquet (je t'aime) e prieten la cataramă cu Cesare Maldini (moi non plus), Deschamps, Zidane, Del Piero și Inzaghi sînt frați de glorie la Juve; Costacurta, Paolo Maldini și Desailly - frați de suferință la Milan, în sfîrșit, chiar și "L'Equipe" face un bilanț al acestor frățietăți, care vor deveni aprige dușmănii în teren, vineri seara, pe Stade de France. Revenind puțin la emisiunea lui Thierry, să mai amintim o interesantă opinie a lui Dominique Castaneda (fost portar al naționalei bleu și bun cunoscător al fenomenului calcio), despre pretinsa rivalitate a "cumnaților" Del Piero și R. Baggio. ***"Nu e nici o rivalitate, nu se pune aici problema de complementaritate. Ei nu pot juca împreună fiindcă n-au cum. Care antrenor ar fi nebunul ăla să-l scoată pe Vieri, care se arată atît de prodigios?"***

Fabio Cannavaro este un fundaș care nu iartă nimic, dar știe să urce și în atac

Mamma Vieri

Dacă despre Cesare Maldini nu se poate spune că este un antrenor nebun, presa din Hexagon a căpiat de-a binelea. "L'Equipe", "France Football", "Liberation", "France Soir", "Le Parisien libre" sau chiar "La Provence" aproape că nu mai au spațiu tipografic despre disputa italo-franceză. Ziariștii de aici manifestă un optimism desănțat, dar se vede pe fețele lor că se tem cumplit de acești macaronari încruntați. În ziare apare pagina lui Zidane, pagina lui Maldini, a lui Lizarazu sau Vieri. Iar la centrele de presă toată franțuzimea discută numai despre "Zizou" (n.r. Zinedine Zidane) și se întreabă din oră în oră, ce-o mai fi cu Henry. Un ziarist de la L'Equipe a căutat-o chiar pe mama lui Christian Vieri. Tatăl matadorului de la Atletico, Roberto, a fost și el fotbalist de performanță, în schimb, Nathalie e franțuzoaică get-beget, ba chiar pariziancă, din vîrful tîrgului, din Montmartre. Bineînțeles că "mamma Vieri" este sfîșiată de sentimente contrarii, dar concluzia interviului este aceea că inima de mamă domină sentimentul de fiică... a națiunii. **(Corespondență de la trimisul special al "Monitorului" în Franța, Nicolae GRECU)**

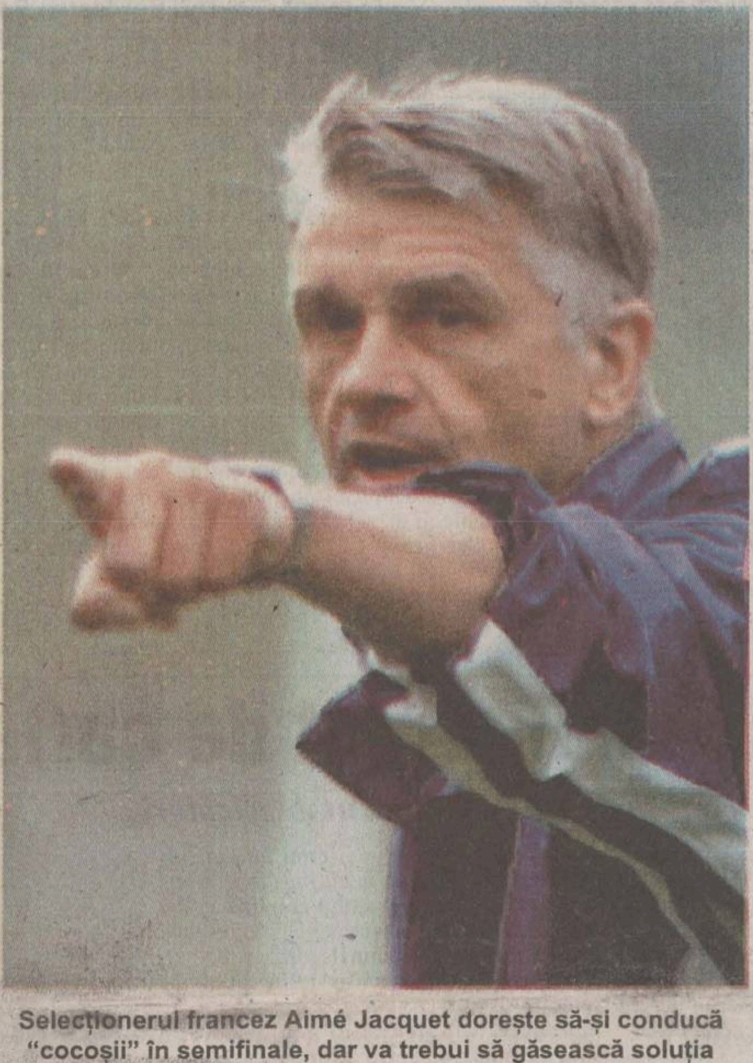

Selecționerul francez Aimé Jacquet dorește să-și conducă "cocoșii" în semifinale, dar va trebui să găsească soluția deschiderii apărării italiene

Hagi spune "pas"

■ *ieri, el și-a anunțat oficial retragerea din echipa națională*

Căpitanul reprezentativei naționale de fotbal a României, Gheorghe Hagi, și-a anunțat oficial retragerea din echipa națională, ieri, în cadrul unei conferințe de presă, care s-a desfășurat la hotelul "Dorobanți". ***"Totul are un început și un sfîrșit. Consider că a sosit ziua retragerii mele din echipa națională. Sînt mîndru și bucuros pentru ce am dat fotbalului românesc timp de 16 ani. Ca om, m-am realizat datorită fotbalului și echipei naționale a României"***, a precizat Hagi. El a mai spus că hotărîrea retragerii din lotul reprezentativ a luat-o cu mult timp înainte: ***"Sînt mîndru de felul în care mi-am terminat cariera la echipa României"***, a adăugat Hagi.

Întrebat dacă există posibilitatea reîntoarcerii printre "tricolori" într-un moment mai dificil al selecționatei române, așa cum au procedat alți mari jucători de la alte echipe naționale, Hagi a respins această variantă: ***"Excludeți această variantă. Nici unul dintre noi nu vrea să moară, dar din păcate murim"***. Hagi a mai spus că pentru viitor dorește să respecte contractul cu Galatasaray Istanbul, care se termină peste un an. Apoi, probabil își va îndrepta atenția spre profesia de antrenor.

Gheorghe Hagi s-a născut la 5 februarie 1965, la Săcele, în județul Constanța. Deține aproape toate recordurile din fotbalul românesc la nivelul echipei reprezentative, cu 115 selecții (urmat de Ladislau Bölöni, cu 108), 33 de goluri marcate (urmat de Bodola, cu 30) și de 54 de ori căpitan al naționalei (urmat de Cornel Dinu, cu 45 de banderole), recorduri greu de egalat în următorii ani. Hagi este căsătorit cu Marilena și are o fiică, Chira.

Italia, o echipă feminină care își păzește comoara?

Mai dintr-o bucată, lipsiți de rafinamentul tipic franțuzesc, gazetarii italieni reușesc analize mult mai interesante ale meciului de vineri noapte. Iată cîteva crîmpeie apărute în presa tramontană:

Giornale di Sicilia: "Pentru Italia, o înfrîngere n-ar fi un capăt de țară. Ea este obișnuită cu finalele mondiale. La noi, optimismul n-ar fi fondat. Dacă nu joacă Vieri, plecăm sigur acasă. Băieții sînt buni, dar nu alcătuiesc o adevărată națională. În schimb, pentru Franța, înfrîngerea ar fi o dramă! În Italia, drama ar fi doar pentru Maldini..."

La Repubblica: "Un meci Franța - Italia este ceva deosebit întotdeauna. Franța, alături de Brazilia, posedă cea mai mare colecție de individualități și e păcat pentru Jacquet că nu le poate pune în valoare, pentru că ar putea să aibă o mare echipă. Cele două echipe au, deci, ceva comun: un selecționer care nu e deloc la înălțimea jucătorilor săi. Cineva scria, mai demult, că Italia este o echipă feminină care își păzește comoara. Franța este o echipă masculină, care aleargă înspre adversar, dornic să-l termine cît mai repede. Didier Deschamps este cel mai mare jucător francez. Dacă Zidane ar avea creierul lui Deschamps, ar fi mai mare decît Ronaldo"

Il Messagero: "Arbitrajul va avea o mare influență, fiindcă Cupa Mondială, rămasă fără Franța, ar sfîrși catastrofal. Și asta a zis-o însuși Platini. Atunci, pentru a ajunge în semifinale, Italia trebuie să marcheze cel puțin de trei ori. Iar apărarea franceză e tare."

Il Giornale: "Va fi greu, dar întotdeauna Italia e puternică împotriva adversarilor puternici. E o problemă psihologică. Toată lumea te iartă dacă pierzi în fața unei mari echipe. Jocul Franței va depinde în cea mai mare măsură de Zidane. Maldini va încerca să-l izoleze, poate cu Pessotto, care-l cunoaște bine. Și dacă Zidane este anihilat, italienii pot să-și valorifice arma absolută, contraatacul. Nu prevăd deloc un meci spectaculos, dar va fi foarte intens. Dacă era Sacchi, am fi văzut o Italie ofensivă. Așa, cu Maldini, poate cîștigăm!"

În fine, **"La Stampa"** susține că "Franța este mai puternică decît Italia, dar îi lipsește omul de gol. Dacă l-ar avea pe Vieri, ar cîștiga titlul sigur. Dar nu cu fs Trezeguet, Guivarc'h și Diomede. Cînd nu reușești să marchezi un gol la opt ocazii..." **(GIN)**

Întoarcere fără glorie

■ *doar 20 de suporteri au fost prezenți la aeroport, la sosirea "tricolorilor" din Franța*

Echipa națională de fotbal a României s-a întors miercuri seara, din Franța, cu o cursă de avion Bordeaux-București care a aterizat pe aeroportul Otopeni în jurul orei 23.45. "Tricolorii" au fost întîmpinați la aeroport de circa 20 de suporteri. În holul aeroportului a avut loc o scurtă conferință de presă, după care, cei 15 jucători care au sosit în țară, alături de întreg staff-ul tehnic al Federației Române de Fotbal, s-au îndreptat către stadionul "Lia Manoliu", unde a fost organizată o întîlnire a suporterilor români cu fotbaliștii "tricolori". Circa 3.500 de susținători i-au așteptat pe jucători pînă la ora 1.00 a zilei de joi, cînd pe gazonul stadionului au pătruns 14 din cei 22 de fotbaliști care au efectuat deplasarea în Franța: Hagi **(foto)**, Stelea, Prunea, Petrescu, Gică Popescu, Dumitrescu, Moldovan, Ciobotariu, Dulca, Niculescu, Selymes, Gabi Popescu, Marinescu, Gîlcă, în timp ce Stîngaciu a rămas în tribune. Rînd pe rînd, cei trei antrenori ai echipei naționale, Anghel Iordănescu, Costică Ștefănescu, Gabi Balint, împreună cu jucătorii, au mulțumit publicului pentru primirea făcută.

Căpitanul naționalei României, Gheorghe Hagi, a anunțat că el nu va mai participa la următoarele meciuri ale reprezentativei române. Spectatorii nu au fost de acord cu decizia lui Hagi, însă căpitanul "tricolorilor" a replicat: "Ba da, viața merge înainte". Gică Popescu a rugat spectatorii să-l convingă pe Hagi să nu renunțe la echipa națională, fără efect însă.

Anglia, sub șocul eliminării de la Cupa Mondială

Anglia se găsește încă sub șocul suferit de înfrîngerea "leilor", care au părăsit Cupa Mondială, după executarea loviturilor de la 11 m, din partida cu Argentina. Delegația britanică a sosit din Franța, în cursul zilei de miercuri, la bordul unei aeronave "Concorde", fiind întîmpinată cu multă răceală. În ceea ce privește presa britanică, aceasta îl acuză pe mijlocașul David Beckham, pentru cartonașului roșu primit, făcîndu-l "responsabil" de înfrîngerea suferită, după ce numai cu cîteva zile înainte, aceleași cotidiane se felicitau pentru selecția lui. La domiciliul lor, din nordul capitalei, părinții lui Beckham, "asediați" de către ziariști, au susținut că "David a avut o evoluție bună la Cupa Mondială", că cei ce îi reproșează ceva greșesc și că ei "sînt mîndri de prestația lui". Tony Blair, șeful Executivului britanic, a spus: ***"Partida cu Argentina a fost deosebit de interesantă. A fost cea mai emoționantă văzută de mine în ultimii ani. Despre selecționata engleză am numai cuvinte de laudă. O mențiune specială doresc însă să fac în ceea ce privește evoluția lui Michael Owen, un tînăr talentat, care a marcat un gol antologic"***.

Deși presa engleză tună și fulgeră împotriva sa, la sosirea acasă, David Beckham a mai avut puterea să zîmbească unei stewardese

Ortega și Shearer au fost ținta preferată a fundașilor

Căpitanul naționalei României, Gheorghe Hagi, a fost unul dintre cei mai faultați jucători la Cupa Mondială din Franța. În cele 295 de minute jucate, Hagi a fost de 15 ori ținta atacurilor adversarilor, comițînd, la rîndul său, 4 faulturi, 2 în meciul cu Anglia, pentru care a și primit cartonașul galben de la arbitrul francez Marc Batta, în minutul 4.

Cel mai faultat jucător la Cupa Mondială, înaintea sferturilor de finală ale competiției, este argentinianul Ariel Ortega, asupra căruia s-au comis 23 de faulturi în 353 de minute jucate, urmat de englezul Alan Shearer **(foto)**, cu 21 de faulturi suportate pe parcursul celor 390 de minute jucate, și mexicanul Cuauhtemoc Blanco, cu 18 faulturi în 360 de minute jucate. Hagi se află pe locul 4 în acest inedit clasament, la egalitate cu paraguayanul Miguel Benitez, care a jucat însă 362 de minute. Cel mai de temut jucător al ediției franceze a Cupei Mondiale este, pînă în prezent, iranianul Ali Daci, care a comis 20 de faulturi în 270 de minute jucate (o medie de un fault la fiecare 13,5 minute), urmat de argentinianul Nelson Vivas, cu 18 faulturi comise în 365 de minute jucate și... englezul Alan Shearer, cu 16 faulturi în 390 de minute. Jucătorul român cu cele mai multe faulturi este Iulian Filipescu, care a comis în 270 de minute jucate 9 faulturi, el lipsind, de altfel, în meciul cu Tunisia, pentru cumul de cartonașe galbene.

Craioveanu stă două meciuri pe tușă

Fără a fi eliminat sau avertizat, măcar, cu vreun cartonaș galben, în meciul contra Croației, Gică Craioveanu a fost sancționat ieri de către FIFA, olteanul primind o suspendare de două meciuri. Supărat de faptul că arbitrul argentinian nu a acordat în finalul partidei un penalty, pentru un fault în careu asupra sa, Craioveanu și-a vărsat nervii după fluierul final, făcîndu-l cu ou și cu oțet pe sud-american pe drumul spre vestiare. Purtătorul de cuvînt al FIFA, Keith Kooper, a anunțat ieri că, pe lîngă cele două meciuri de suspendare, Gică va avea de plătit și o amendă de 5.000 de franci elvețieni (aproximativ 3.270 de dolari). Această sancțiune înseamnă că noul jucător al clubului Villareal nu va putea evolua în primele două meciuri ale preliminariilor pentru Euro 2000.

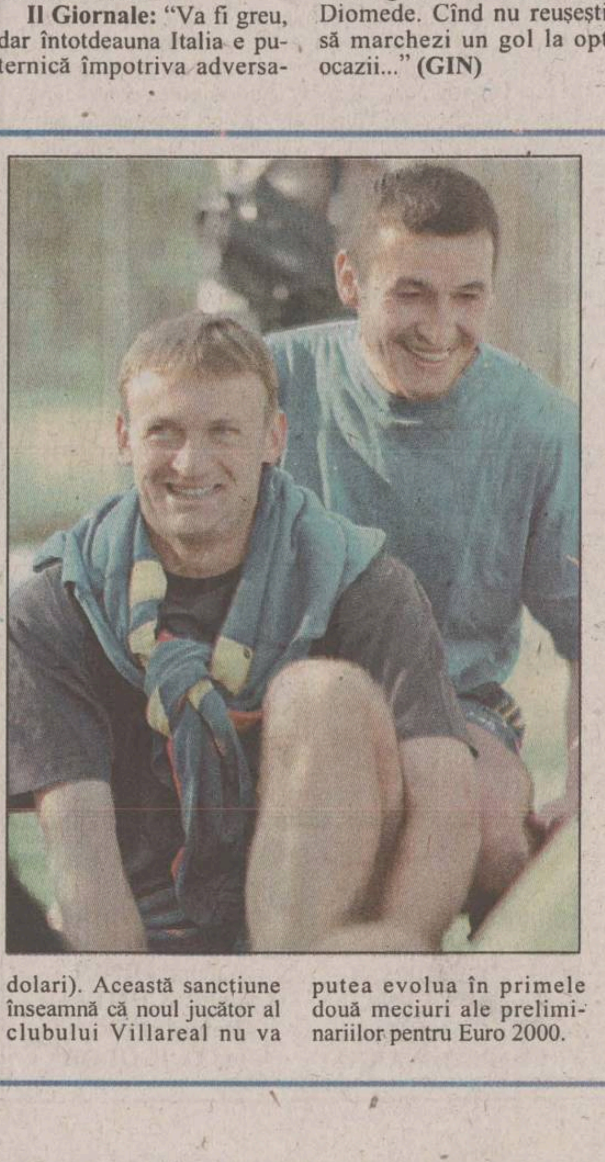

De la soldat la general

La fine de mileniu, la ultimul regal fotbalistic, România a fost una dintre cele 32 de echipe care şi-au dat întîlnire în Hexagon. Generaţia de aur a fotbalului românesc, al cărei incontestabil lider este Gheorghe Hagi, a reuşit cele mai mari performaţe de pînă acum ale fotbalului dintre Carpaţi, Dunăre şi marea cea mare. Şi pentru că fotbalul ne arde mai abitir în această vară, făcîndu-ne pe toţi românii să uităm, preţ de un Mondial şi ceva, de tot ce ne doare, şi, cu siguranţă, ne dor multe, este normal să aruncăm o privire, fie ea şi sumară, asupra evoluţiei jucătorilor din echipa "generalului". Mai ales că blonzilor tricolori le-au expirat rezervările pentru Franţa şi au revenit acasă. Timp berechet pentru o analiză. Şi nu numai. Jucătorii au intrat într-o scurtă şi meritată vacanţă, gîndindu-se permanent la impozitarea diurnei pe care Federaţia Română de Fotbal le-a oferit-o şi aşteptînd apelurile pe celulare venite de la impresari. La fel antrenorii lor, Iordănescu, Ştefănescu, Balint şi Moraru, ale căror contracte s-au terminat. Aşa încît, să vedem cum au "dansat" cei 22 de tricolori ce au făcut parte din delegaţia României la "Coupe du Monde". Mai exact, 19 dintre ei, pentru că Stîngaciu, Prunea şi Tibor Selymes nu au avut şansa de a evolua nici măcar un minut în cele 4 partide pe care naţionala le-a susţinut în Franţa. Nu putem demara fără să refacem traseul parcurs de România la "Coupe du Monde" - Franţa 1998. Luni, 15 iunie, "Stade Gerland", Lyon: România - Columbia 1-0 ('45 Adrian Ilie); luni, 22 iunie, "Stadium Municipal", Toulouse: România - Anglia 2-1 ('46 Viorel Moldovan, '90 Dan Petrescu - '83 Michael Owen); vineri, 26 iunie, "Stade de France", Saint-Denis: România - Tunisia 1-1 ('71 Viorel Moldovan - '10 Souayah, penalty); marţi, 30 iunie, "Stade Lescure", Bordeaux: România - Croaţia 0-1 ('45 Suker, penalty).

Fotbaliştii români , o armată ordonată sau soldaţi neinstruiţi

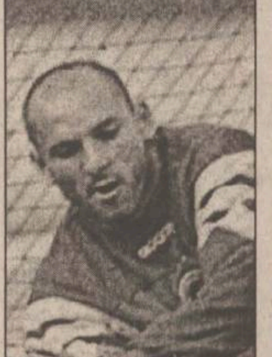

■ **Bogdan Stelea** (5.12.1967) - Salamanca (Spania), 50 selecţii în echipa naţională, 360 minute a evoluat în Franţa. După incidentul din partida amicală cu echipa Paraguayului, "Arnold" a trecut rapid peste starea de stres, reuşind să fie unul dintre cei mai buni "tricolori" în campania franceză. Siguranţa în intervenţii, sîngele rece de care a dat dovadă de fiecare dată cînd a fost singur în faţa furtunii adverse, abilitatea şi, nu în ultimul rînd, talentul l-au propulsat undeva în apropierea podiumului portarilor de la "Coupe du Monde".

■ **Dan Petrescu** (22.12.1967) - Chelsea (Anglia), 72 selecţii, 346 minute. Jucător cu bogată experienţă competiţională, un complex fundaş ofensiv de bandă dreaptă, fostul stelist nu a mai fost în apele lui. Partida cu Anglia va rămîne totuşi etalon pentru "englez". Le Saux, colegul de la Chelsea l-a şicanat pe toată durata partidei, dar Dan a răbufnit în final, atunci cînd a înscris golul cu care România a dat ceaţă echipei perfidului Albion. Numai pentru asta, Dan Petrescu merită un punct în plus faţă de colegii de echipă. În rest, cel pe care Kaiser Franz l-a desemnat ca fiind component al echipei Mondialului francez, nu a strălucit.

■ **Iulian Filipescu** (29.03.1974) - Galatasaray (Turcia), 18 selecţii, 270 minute. Evoluţia lui Filipescu poate fi catalogată ca excelentă. Atît cît a jucat, "turcul" a făcut un marcaj la sînge, minimalizînd total rolul goleadorilor Asprilla şi Shearer. Semn că, fundaş la marcaj marca Filipescu va fi o marfă extrem de căutată de către impresarii europeni.

■ **Liviu Ciobotariu** (26.03.1971) - Dinamo Bucureşti, 7 selecţii, 360 minute. A constituit cea mai mare satisfacţie pentru antrenorul Iordănescu şi, totodată, o soluţie ce a dat roade. Fundaşul dinamovist a demonstrat că, deşi nu are încă experienţa celorlalţi "tricolori", are valoare şi nu s-a temut nici un minut chiar dacă a fost nevoit să facă marcaj la Valencia, Sheringham sau Vloavic. Perspective ideale pentru Ciobi, care, la 27 de ani, are şansa de a obţine şi viză pentru Vest.

■ **Gheorghe Popescu** (9.10.1967) - Galatasaray (Turcia), 82 selecţii, 328 minute. "Baciul" a fost una dintre piesele principale ale tablei de şah pe care a jucat Iordănescu. A acoperit ideal postul de libero şi a jucat fără complexe. Olteanul a confirmat vîrful de formă, după deziluzia de la Europene.

■ **Cristian Dulca** (25.09.1972) - Rapid Bucureşti, 6 selecţii, 32 minute. Fără culoare, fără valoare, fără şanse de a mai rămîne printre "tricolorii" lui Piţurcă. Un adevărat pericol pentru defensivă din faţa porţii lui Stelea. A jucat puţin, dar a văzut că mai are mult, foarte mult, pînă...departe.

■ **Anton Dobos** (13.10.1965) - AEK Atena (Grecia), 21 selecţii, 90 minute. Atît cît a fost introdus în teren, "grecul" a jucat bine, fără a fi complexat de statutul de rezervă. Nu putea, totuşi, să prindă post de titular. Rămîne un fundaş de bază, chiar dacă anii nu-l iartă.

■ **Dorinel Munteanu** (25.06.1968) - FC Koln (Germania), 66 selecţii, 360 minute. A rămas acelaşi util jucător de bandă stîngă, cu un travaliu demn de invidiat. De această dată, randamentul "neamţului" nu a mai fost la înălţime, poate şi pentru faptul că nu a fost însoţit de perechea sa, Tibi Selymes. Centrările sale au fost aşteptate în zadar de către atacanţi.

■ **Lucian Marinescu** (24.06.1972) - Valencia (Spania), 15 selecţii, 218 minute. Cam prea mare pălăria pentru fostul reşiţean. Deşi antrenorul a fost îngăduitor cu el, mijlocaşul care-şi va lua zborul spre zări spaniole mai are de învăţat, dar talent este, voinţă, la fel. Rămîne munca. De care Marinescu nu fuge, dar nici nu se prea omoară. Oricum, în Franţa a demonstrat că se poate conta cît de cît şi pe el.

■ **Constantin Gîlcă** (8.03.1972) - Espanyol Barcelona (Spania), 35 selecţii, 360 minute. Deşi în preliminarii a jucat bine, la Mondiale nu a mai prins vîrful de formă. Ambiţios, muncitor, plin de calităţi, "spaniolul" s-a complăcut în a fi un anonim cu evoluţii inconstante. Partida cu Croaţia a fost polul negativ în evoluţia expiteşteanului. Rămîne un om de bază, care trebuie lucrat mai insistent la "moral".

■ **Gabi Popescu** (23.12.1973) - Valencia (Spania), 15 selecţii, 219 minute. Extrem de uşor de depăşit în duelurile directe, fără vlagă şi, mai ales, fără să fie concentrat la intensitatea jocului, valencianul a fost o decepţie. Nu a reuşit să facă faţă nici în fazele defensive, dar nici în cele ofensive, fiind deseori prins pe picior greşit. Vîrsta îl recomandă totuşi pentru un post în viitoarea garnitură a lui Piţurcă.

■ **Ilie Dumitrescu** (6.01.1969) - Atlante (Mexic), 63 selecţii, 67 minute. A fost DECEPŢIA confirmată din lotul României. Pe alocuri, a fost chiar penibil. Se pare că era Dumitrescu s-a încheiat.

■ **Ovidiu Stîngă** (5.12.1972) - PSV Eindhoven (Olanda), 21 selecţii, 33 minute. Micuţul "electron" olandez nu a reuşit să-şi etaleze valoarea pentru că o stupidă accidentare l-a scos din circuit. Chiar dacă a evoluat numai 33 de minute, Stîngă poate fi unul dintre jucătorii ce vor intra fără probleme în vederile selecţionerului. Resurse are. Şi talent.

■ **Gheorghe Hagi** (5.02.1965) - Galatasaray (Turcia), 114 selecţii, 295 minute. Unul dintre cei mai mari fotbalişti ai lumii a ajuns la capăt de carieră. După ce a strălucit timp de 15 ani pe firmament, Hagi şi-a anunţat retragerea din echipa naţională. Pentru tot ce a făcut, îi mulţumim. În Franţa, talentul lui nu a mai erupt, iar pregătirea fizică l-a trădat. Hagi a rămas Hagi, cu numele.

■ **Gheorghe Craioveanu** (14.o2.1968) - Villareal (Spania), 19 selecţii, 34 minute. Nu a avut timp pentru a demonstra că este un goleador. A fost folosit în finalul partidei cu croaţii, atunci cînd zarurile nu erau încă aruncate, dar nu a avut tăria necesară redresării.

■ **Radu Niculescu** (2.03.1975) - FC Naţional, 15 selecţii, 53 minute. A fost aruncat în focul disputei în finaluri de partidă şi nu a avut timp suficient să erupă. Puternic, apt pentru efort şi foarte ambiţios, bancarul poate fi o soluţie de viitor. Prezentul nu a fost prea roz pentru el.

■ **Marius Lăcătuş** (5.04.1964) - Steaua Bucureşti, 83 selecţii, 49 minute. A rămas acelaşi spiriduş al gazonului deşi anii s-au adunat peste el. Nu ştie însă să-şi respecte adversarii, mai cu seamă atunci cînd îi este dejucat planul. Repetent la fair-play, aşa cum a fost la acest capitol pe întreaga durată a campionatului naţional.

■ **Viorel Moldovan** (8.07.1972) - Coventry (Anglia), 28 selecţii, 283 minute. A marcat două goluri importante pentru echipă, dar nu a strălucit. Cel mai important pentru el este că a reuşit să înscrie în meciul cu Anglia. Şi asta pentru că ardeleanul doreşte să părăsească locul cu ceaţă, pentru însorita Spanie. Util, muncitor, dar şi ghinionist. Şi-a făcut datoria.

■ **Adrian Ilie** (22.04.1074) - Valencia (Spania), 23 selecţii, 315 minute. A fost steaua României. Olteanul a jucat excepţional în meciul cu Columbia, a marcat un gol antologic şi a confirmat că este viitorul lider al echipei naţionale. **(Laurenţiu GURALIUC)**

Scenariul unui sfîrşit de carieră

■ *ce s-ar putea ghici în spatele pariului făcut de tricolori*

Pentru fotbalul românesc, la nivelul echipei naţionale, Anghel Iordănescu va rămîne un capitol aparte. Preluînd o echipă aflată în pragul ratării unei competiţii majore, viitorul general avea să ducă palmaresul reprezentativei pe culmi nebănuite. Mulţi au spus că a avut noroc cu carul, că a beneficiat de o generaţie de excepţie, dar la fel de adevărat este şi faptul că Iordănescu este un mare antrenor. Cele trei prezenţe consecutive la mari festivaluri fotbalistice vin să întărească afirmaţiile de mai sus. Însă, cinci ani de succese sînt umbrite de ultimul joc la cîrma selecţionatei României, recenta partidă cu echipa croată. Şi, din păcate, orice lucru este privit cu infinită admiraţie dacă are un final plăcut.

Gîndind la rece eşecul de marţi, e greu de stabilit dacă viitorul selecţioner al naţionalei Greciei are sau nu vreo vină. Desfăşurarea lucrurilor pe tot parcursul acestei primăveri îl culpabilizează însă. S-a scris şi se va mai scrie despre gestul absolut surprinzător făcut de jucătorii românii, care şi-au vopsit părul. Această mişcare extravagantă a fost, de fapt, rodul unui pariu pe care Iordănescu l-a făcut cu proprii jucători, el venind în întîmpinare cu obligaţia de a se elibera de podoaba capilară în cazul calificării în "optimi". Probabil că acest pariu n-a fost făcut inconştient de general (recunoscut ca sever, conservator, încăpăţînat, taciturn şi cu frica lui Dumnezeu), care bănuia probabil efectul halucinant pe care-l va avea noua înfăţişare a elevilor săi asupra unei lumi întregi. Şi atunci, nu rămîne decît varianta în care Iordănescu era absolut convins că el şi elevii lui vor face cale-întoarsă din Franţa după meciurile din grupe. Acest lucru vine să confirme faptul că selecţionerul n-a avut absolut nici o încredere în potenţialul echipei pe care a condus-o pentru ultima dată. Cu siguranţă că, după meciul cu Anglia (care consfinţea calificarea în optimi), a regretat pariul făcut, dar acest lucru era prea tîrziu. Tîrziu era şi pentru a aduce jucătorii cu picioarele pe pămînt. Mai departe, cînd antrenorul român a specificat că preferă Croaţia ca adversar, pentru stilul asemănător de joc, s-a gîndit probabil că jocul bătrînesc al unei echipe mai în vîrstă cu un an va fi mai uşor de contracarat, comparativ cu jocul tehnic şi în viteză al argentinienilor. Însă, adversarii s-au dovedit mult mai proaspeţi, în comparaţie cu obosiţii jucători români. Explicaţiile, scuzele privind oboseala acumulată în campionatele din Europa nu ţine, atîta timp cît Vlaovic, Suker, Asanovic, Stanic erau în aceeaşi situaţie.

Din păcate, cel mai prost din toată această afacere a ieşit Gică Hagi. Cel mai mare fotbalist român al tuturor timpurilor a clacat şi nu din vina lui. Fără a avea un înlocuitor pe măsură (Iordănescu nu s-a preocupat de găsirea unui înlocuitor pe post, pentru ca schimbul de generaţii să fie făcut lin), Hagi a trebuit să facă faţă, peste puterile lui (determinate de vîrstă) la un adevărat supliciu, fiind obligat să scoată (pentru a cîta oară?) selecţionata României din impas. Şi machedonul n-a mai fost în stare. Cariera de antrenor a lui Iordănescu (chiar dacă a înregistrat un mic hop) continuă şi poate fi la fel de impresionantă, însă cea de jucător a lui Hagi este încheiată. Şi Hagi nu merita deloc un asemenea final. **(Lucian MINUŢ)**

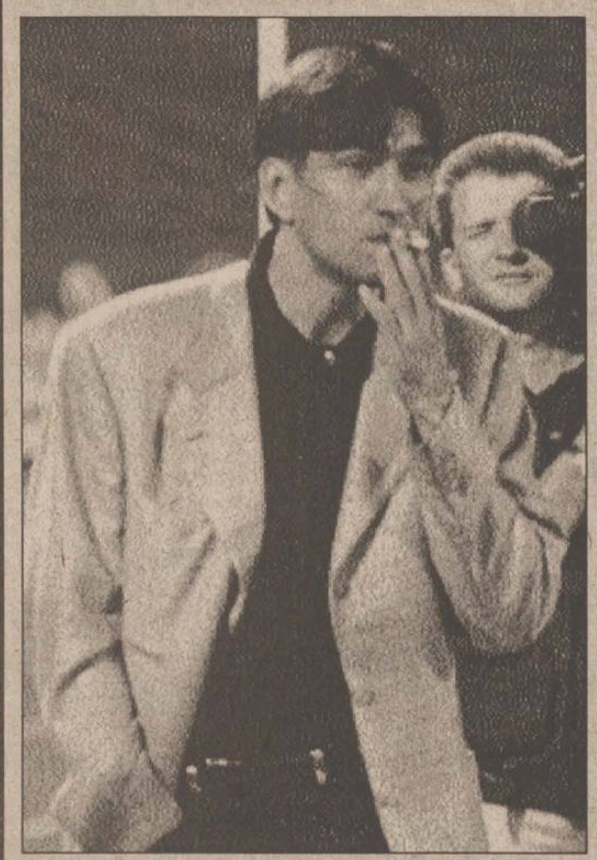

Cacialma, ori caré de aşi gata servit

Odată cu terminarea turneului final al "Coupe du Monde", mandatul de antrenor al lui Anghel Iordănescu la cîrma naţionalei a luat sfîrşit, "generalul" urmînd să preia selecţionata miliardarilor greci. Succesor al lui Iordănescu a fost ales Victor Piţurcă, fostul antrenor al echipei naţionale de tineret. Cu toate că a primit majoritatea voturilor membrilor Comitetului Executiv al Federaţiei Române de Fotbal, Piţurcă fiind preferat altor antrenori cu o carte de vizită mult mai impresionantă, precum Lucescu, Bölöni ori Dumitriu, de fapt cei care au făcut "cărţile" promovării "out-sider-ului" au fost fraţii Becali, procuratori ai celor mai mulţi şi valoroşi fotbalişti români. Dacă influenţa lui Victor Becali nu a fost chiar aşa de pregnantă în timpul mandatului lui Iordănescu - tehnician cu personalitate şi care punea palmaresul său la cîrma naţionalei înaintea oricărui interes individual sau de grup - în viitoarea "cacialma" Piţurcă cei ce vor dicta la naţională, fără nici un fel de perdea, vor fi fraţii Becali. Este adevărat că aceştia au făcut mult bine fotbalistilor români, cărora le-au facilitat transferuri bănoase la echipe de marcă din Europa, însă în joc a fost şi interesul lor financiar, în contul personal, sub formă de comision, intrînd sute de mii de dolari, dacă nu milioane. Pentru că fotbalul este pînă la urmă o afacere la fel ca oricare alta, înţelegem să acceptăm şi compromisuri. Dar pînă la un anumit punct. De aici şi pînă la a avea căderea să dictezi formula de echipă a unei echipe naţionale este o cale lungă. Pentru a rezista, cu siguranţă că Piţurcă va încerca să şi-l apropie pe liderul actualei generaţii, Gică Hagi, căruia, la sfatul lui Victor Becali, îi va propune, probabil, postul de antrenor secund. Mai ales că şi interesele lui Hagi în fotbal sînt reprezentate de acelaşi procurator. Este drept că, pentru o întreagă carieră de excepţie, în ciuda evoluţiei ezitante de la "Coupe du Monde", Hagi merită un loc în staff-ul tehnic ori federal. Însă, ne întrebăm cu ce jucătorii vor aborda noii antrenori viitoarea campanie de calificare la Campionatul European, ale cărui preliminarii se apropie? Dacă se va prefera vechea garnitură, cum a lăsat să se înţeleagă Dan Petrescu, ce a declarat că naţionala va arăta la fel în proporţie de 90%, vom obţine calificarea, fiind într-o grupă uşoară, dar la turneul final al CE din 2000, găzduit de Belgia şi Olanda, vom claca lamentabil. De ce?, pentru că actuala echipă, ce numai tînără nu se poate numi, va fi şi mai bătrînă cu doi ani. Dacă se va petrece brusc un schimb de generaţii ne aşteaptă cam acelaşi lucru, cu menţiunea că şi calificarea poate fi pusă sub semnul întrebării. În condiţiile în care jucătorii în formă din campionat, precum piteşteanul Barbu, de exemplu, care nu este chemat la lot pentru simplul motiv că nu are contract cu Becali, îngrijorarea microbistului privind viitorul naţionalei este firească. Temeri care cresc, dacă observăm că selecţionata de tineret a lui Piţurcă, din care, firesc, se vor alege viitorii componenţi ai naţionalei de seniori, este formată numai din liliputani, tehnici, creativi, dar cu forţă şi putere de joc limitată. Şi actualul Campionat Mondial ne-a dovedit că într-o competiţie maraton factorul fizic, invocat ca scuză de "tricolori" după insuccesul în faţa Croaţiei, este decisiv. Cum ar putea contracara Luţu, Denis Şerban, Florentin Petre ori Frăsineanu, toţi cu un gabarit de cîrmaci la canotaj, viteza britanicului Owen, forţa brazilianului Denilson, incisivitatea francezului Hernry, a olandezului Seedorf, a spaniolului Raul sau a italianului Nesta, toţi de aceeaşi vîrstă cu potenţialii tricolori? Sau, pentru că recentul exemplu ne este la îndemînă, ce a reuşit să facă Moldovan, nici el prea înalt, singur în mijlocul unei defensive croate supraaglomerate, agresivă şi formată din fundaşi longilini şi puternici? Să aşteptăm, însă, lună septembrie, cînd România va întîlni în primul meci al CE selecţionata Liechtenstein. Sau, pentru a ne convinge cu adevărat de noul "look" al naţionalei lui Piţurcă, meciul cu Portugalia, de pe 10 (11) octombrie şi cel cu Ungaria, din 13 (14) octombrie. **(L. CANANĂU)**

Prea mult galben strică

Galbenul este culoarea tradiţională a echipei naţionale de fotbal a României. Înfrîngerea în faţa Suediei din sferturile de finală de la "World Cup '94" a fost pusă şi pe seama echipamentului roşu în care românii au fost obligaţi să joace. Văzînd că galbenul le-a purtat noroc, ofensaţii soldaţi ai lui Iordănescu s-au hotărît în bloc să-şi vopsească şi părul în galben, pentru a celebra astfel calificarea în optimile de finală după numai două jocuri. Nu a fost să fie cu noroc, noua frizură nereuşind decît să atragă ironiile agenţiilor de presă. Mai mult, se aude că din cauza părului jucătorii au avut probleme în a se recunoaşte unul pe celălalt, din această cauză pasele întîrziind pentru cîteva secunde. După "silenzio stampa", tricolorii au mai avut o idee revoluţionară, cea legată de podoaba capilară. Şi, dacă românii vor rămîne în memoria microbiştilor din lumea întreagă, aceasta nu se va datora jocului practicat, cum s-a întîmplat acum 4 ani, ci capetelor galbene. **(Daniel SIMION)**

Iordănescu a mers pe mîna "elefanţilor"

■ *Generalul a ţinut la palmaresul echipei României* ■ *tricolorii au jucat bătrîneşte pentru că nu au putut fizic* ■

Anghel Iordănescu va părăsi cîrma echipei României. La o primă vedere, palmaresul «tricolorilor» este unul pozitiv. Sub bagheta sa, naţionala României a susţinut 56 de meciuri amicale şi oficiale, din care a cîştigat 34 de partide, 11 s-au încheiat la egalitate şi a pierdut 11 întîlniri. Un palmares la care se pot adăuga două calificări la turneele finale ale CM şi unul la Campionatul European. Tot în perioada Iordănescu, românii au cunoscut cele mai mari satisfacţii, calificîndu-se pentru prima dată în istoria acestei echipe pînă în sferturile de finală la World Cup '94. Anul acesta, România s-a oprit în "optimi", deşi ar fi putut repeta performanţa de acum patru ani. Privind retrospectiv peste cele 56 de partide în care Iordănescu a fost antrenor, se poate observa că generalul a ţinut morţiş la palmaresul «tricolorilor». Meciuri amicale fără adversari puternici în compania Israelului, Moldovei sau Emiratelor Arabe Unite au dus România în primele zece locuri din clasamentul FIFA, chiar dacă Israelul sau Emiratele ne-au mai "pîrlit" cîteodată.

Bazîndu-se pe o generaţie de excepţie şi pe un nucleu de jucători care şi-au arătat valoarea, Generalul nu a riscat nimic. I se poate reproşa un anume conservatorism în promovarea unor valori tinere. Luînd ca exemplu acest Campionat Mondial, Generalul l-a folosit în toate jocurile pe Liviu Ciobotariu, jucător care a prins primul "unsprezece" şi datorită faptului că s-a accidentat Prodan. Ciobotariu nu a fost unul din fotbaliştii cu prezenţe tricolore în meciurile din preliminarii sau de pregătire. De asemenea, Marinescu şi Radu Niculescu s-au trezit şi ei aruncaţi în luptă deşi nu aveau experienţa meciurilor importante. Nu este vina lor că nu au reuşit să întoarcă soarta unui joc cum a fost cel cu Croaţia. Ar fi putut Iordănescu avea o echipă mai competitivă? Noi spunem că da şi ne gîndim aici la grupa preliminară din care a făcut parte România. Avînd adversari, trebuie să recunoastem, sub valoarea noastră, Generalul a mers pe acelaşi nucleu de jucători care însă a ajuns la un grad ridicat de uzură. Implanturile de noi jucători s-au făcut cu zgîrcenie sau aproape deloc. Asa a ajuns naţionala României să nu aibă niste rezerve pe măsura titularilor. Faptul că Iordănescu nu s-a gîndit la ce va lăsa în urmă o demonstrează şi lotul deplasat în Franţa. A fost preferat un Ilie Dumitrescu, jucător aflat în criză totală de formă sportivă, lucru demonstrat într-un campionat fără valoare cum este cel al Mexicului. Dumitrescu a jucat un singur meci, cu Tunisia, şi a fost cel mai slab de pe teren. În schimb, unii fotbalisti tineri au fost lăsaţi acasă. Chiar dacă nu ar fi jucat, "aerul tare" al unei competiţii cum este "Coupe du Monde" le-ar fi dat încredere în viitor. Este şi cazul celor trei portari. Stelea şi-a făcut datoria, însă nu ar fi stricat să fie convocat şi Lobonţ, jucător care s-a remarcat în campionatul trecut şi care a trăit momentul unei competiţii majore chiar fără să apere un minut. Aşa au fost preferaţi doi "elefanţi", Stîngaciu şi Prunea, pentru care cariera de fotbalist se apropie de sfîrşit. O scuză ar putea fi Campionatul European de tineret, care s-a desfăşurat la noi şi unde România a mizat pe cei mai valoroşi tineri jucători. Rezultatul a fost un chix total. Ori cu ei, ori fără ei, mai jos de locul opt nu ne puteam clasa, aşa că n-ar fi stricat ca unora să li se ofere şansa să prindă Franţa. Nu se ştie dacă dorinţa de afirmare nu ar fi dat mai multă vigoare fotbalului prestat de români la "Coupe du Monde". Pentru că, în ultimul joc, de la dorinţă la putinţă a fost o distanţă mare. Ori, s-a văzut şi pe micile ecrane, unii fotbalisti care au ajuns la o vîrstă destul de înaintată şi au făcut atîtea pentru fotbalul nostru abia îşi trăgeau suflul. Implantul de tinereţe a fost amînat. Uitaţi-vă la bulgari, care au mers şi ei pe aceeaşi idee şi s-au întors acasă cu coada între picioare. Noi am avut mai mult noroc şi am trecut de grupe, însă s-au lipsit elanul şi vigoarea tinerilor. E păcat, pentru că era o şansă, culoarul României fiind unul destul de avantajos. **(C. BARZAGHIDEANU)**

Ilie Dumitrescu, marea deziluzie a tricolorilor în Franţa

Fotbal la TV

EUROSPORT

8.00, 9.00 - Selecţiuni din meciurile optimilor de finală; 13.00 - Selecţiuni din meciurile optimilor de finală; 20.00 - Italia - Franţa (înregistrare); 24.00 - Italia - Franţa (selecţiuni); 1.00 - Brazilia - Danemarca (înregistrare); 3.00 - Rezumatul zilei.

tvr1

8.10 - Telemondial; 16.00 - Telemondial; 17.15 - Italia - Franţa (transmisiune în direct de la Paris); 21.45 - Brazilia - Danemarca (transmisiune în direct de la Nantes); 24.00 - Telemondial.

tvr2

8.30 - Selecţiuni din meciurile optimilor de finală.

PRO TV

10.00 - Procesul mondialelor (r); 24.00 - Procesul mondialelor.

monitorul Sport

Şef Departament Sport al cotidianului MONITORUL
Nicolae GRECU

Echipa redacţională
Cătălin BARZAGHIDEANU
Leonard CĂNĂNĂU
Adi DRAGOMIRESCU
Victor GRĂDINARIU
Laurenţiu GURALIUC
Ovidiu MINEA
Lucian MINUŢ
Claudia SCHIŢELEA
Daniel SIMION
Ion C. TEODOR

Cum alegem pardoseala

Haina nu face pe om dar, îl îmbracă; felul cum este amenajat un interior nu spune totdeauna dacă afacerea proprietarului merge bine sau nu, dar face o anumită impresie celor care îl vizitează și asta contează, nu-i asa? Si pentru că nu-i obligatoriu ca noi, oamenii obisnuiti să stim exact ce se potriveste mai bine cu specificul muncii noastre trebuie să întrebăm pe cei mai pricepuți. S-o luăm în ordine, cu pardoseala:

■ Dacă într-un fost apartament aflat la parterul unui bloc instalăm un cabinet stomatologic, atunci putem alege un linoleum cu suport din spumă absorbantă de zgomot, de culoare albastru sau verde, căci, asa cum din păcate stiu multi, stomatologia este un loc unde te trec fiorii... de frică și un pic de cromatoterapie cică ajută.

■ Pentru o sală de gimnastică (cît de importantă e silueta pentru sănătate și impresie artistică!) potrivit ca pardoseală este parchetul flotant.

■ Pentru o măcelărie, fără îndoială, o ceramică de culoare deschisă, bine spălată zilnic, va aduce un plus de clienți.

■ În sfîrsit, nu putem uita secretariatul unei firme mai cu pretenții care, pe lîngă persoana feminină tot timpul atentă, amabilă, desteaptă si cu picioare lungi, care te întîmpină cu zîmbetul pe buze, trebuie neapărat să posede un mobilier sobru și elegant si o pardoseală impecabilă sub forma unui parchet lustruit (stiti: La soare te puteai uita dar la parchet, ba) sau o mochetă de foarte bună calitate. Asta-i! **(MC)**

OFERTĂ EXCEPȚIONALĂ

Afacere la cheie cu numai 26.000 USD. Societate comercială, profil carne, cu magazin ultracentral 24 mp super echipat, toate utilitățile (gaz metan, telefon, apă rece, apă caldă permanentă, curent monofazic și trifazic), clientelă stabilă, vad co-mercial excelent, renume excepțional, punct de sacrificare propriu în jud. Iași, personal supercalificat, metodă franceză de lucru. Pret fix, nediscutabil.

Telefon 092382107

CIVIC MEDIA

Str. Sărărie nr. 34, Iasi Telefon/fax 032/219557; telefon mobil 094533921

Vînzări

1 CAMERĂ

■ 1 cameră, Grădinari, 40 milioane lei.

■ 1 cameră, Centru Civic, et. intermediar, 130 milioane lei.

■ 1 cameră, Duvana, 63 milioane lei.

2 CAMERE

■ 2 camere, str. Arcu, deasupra farmaciei, et. intermediar, 85 milioane lei.

■ 2 camere, D, et. 4/4, două balcoane, liber, 55 milioane lei.

■ 2 camere, et. 1, Păcurari.

3 CAMERE

■ 3 camere, Centru Civic, 30.000 USD.

TERENURI

■ Zona Bucium, excelent pentru casă - suprafată 500 m și 2000 m.

CUMPĂRĂRI

■ Apartamente 3-4 camere, camere la vile - Tg. Cucu, et. intermediar.

■ Apartament, Centru Civic, numai et. 1.

■ Casă în Iasi.

Anunță-ți prietenii!

Un nou CONCURS
Monitorul - Mica Publicitate

PARTICIPĂ: numai cei care dau anunțuri de mică publicitate în MONITORUL

TALOANELE de concurs: se găsesc la toate centrele de preluare a anunturilor

CÎȘTIGĂTORUL: va fi desemnat prin tragere la sorti în fiecare duminică la TELE 'M, ora 8.30 (în direct) si 18.30 (înregistrat)

ȘANSA de a cîștiga creste proportional cu numărul de apariții ale anunțului:

- pentru 1-3 aparitii se completează un talon
- pentru 4-6 aparitii se completează 2 taloane
- pentru mai mult de 7 aparitii se completează 3 taloane

Premiul perioadei 29 iunie - 5 iulie

un uscător de păr PHILIPS

COMPANIA IMOBILIARA
IASI, HOTEL "UNIREA" CAM 106
TEL/FAX: 032-21.62.62
CASTER
SIGURANTA-PROFESIONALISM-CALITATE

GARĂ-AUTOGARĂ - et. intermediar

■ Garsonieră, cf. I, 25 mp, et. 1, străp. Silvestru, 55 milioane lei, neg. (1008)

■ 2 camere, D, 65 mp, et. 1, îmbunătățiri, Bacinschi, 1[illegible]0 milioane lei, neg. (2006)

■ 2 camere, D, et. 2, Gară, 75 milioane lei. (2027)

■ 2 camere, D, 56 mp, 2/10, străp. Silvestru, 83 milioane lei. (20490)

■ 3 camere, D, 62 mp, 2/4, străp. Silvestru, 140 milioane lei. (3002)

■ 3 camere, SD, 56 mp, 3/4, lîngă Gară, 110 milioane lei, neg. (3030)

■ 3 camere, D, et. 1, multiple îmbunătățiri, deasupra rest. "Topaz", 280 milioane lei. (3016)

■ 4 camere, D, 106 mp, 1/8, Bacinschi, 220 milioane lei, neg. (4009)

GARĂ-AUTOGARĂ - parter - ultimul etaj

■ [illegible] camere, SD, parter, îmbunătățiri, străp. Silvestru, 110 milioane lei, neg. (2029)

■ [illegible] camere, SD, 56 mp, parter, la stradă, Autogară, 115 milioane lei. (2048)

■ [illegible] camere, D, 78 mp, et. 4, Zugravi, 120 milioane lei.

CANTA-PĂCURARI - et. intermediar

■ O cameră, 40 mp, 6/7, sos. Păcurari, 55 milioane lei, neg. (1001)

■ 2 camere, D, 72 mp, 4/8, sos. Păcurari, 80 milioane lei, neg. (2013)

■ 2 camere, D, 57 mp, et. 1, îmbunătățiri, bloc vechi, după Biblioteca "M. Eminescu", 16.000 dolari. (2022)

■ 2 camere, D, et. 3, str. Canta, 60 milioane lei, neg.

■ 3 camere, D, 4/5, deasupra mag. "Ario", 110 milioane lei. (3004)

■ 3 camere, SD, 5/10, deasupra cofetăriei "Mimoza", 110 milioane lei. (3015)

■ 3 camere, D, et. 1, îmbunătățiri, boxă subsol, sos. Păcurari, 100 milioane lei, neg. (3022)

CANTA-PĂCURARI - parter - ultimul etaj

■ 2 camere, ND, cf. I, parter, la stradă, după Biblioteca "M. Eminescu", 76 milioane lei. (2008)

■ 4 camere, D, parter, necesită curățenie, Canta, 75 milioane lei. (4011)

COPOU - ET. INTERMEDIAR

■ 2 camere, SD, 7/8, lîngă Universitate, 72 milioane lei, neg. (2004)

■ 2 camere, D, 60 mp, 2/10, mobilat modern, Titu Maiorescu, 180 milioane lei. (2025)

■ 3 camere, D, 82 mp, mezanin, două balcoane, boxă, Puskin, 33.000 dolari, neg. (3007)

COPOU - parter - ultimul etaj

■ 2 camere, D, et. 2, cu pod, bloc tip vilă, Macazului, liber, 120 milioane lei. (2007)

CENTRU - ET. INTERMEDIAR

■ 2 camere, D, 47 mp, 2/3, îmbunătățiri, boxă subsol, Cuza-Vodă, 120 milioane lei. (2003)

■ 2 camere, D, 7/8, Piata Unirii, 16.000 dolari.

■ 2 camere, SD, 6/7, îmbunătățiri, Piata Unirii, 115 milioane lei. (2018)

■ 3 camere, D, et. 3, Sf. Lazăr, 230 milioane lei, neg.

■ 4 camere, D, 6/8, vedere la stradă, C. Civic, 30.000 dolari. (4002)

■ 4 camere, D, et. 2, bloc nou, lîngă Piata Independentei, 250 milioane lei, neg. (4010)

TG. CUCU - ET. INTERMEDIAR

■ 3 camere, D, 64 mp, 2/4, Pantelimon, 120 milioane lei, neg. (3009)

■ 3 camere, D, et. 2, P. de Fier, 120 milioane lei.

TG. CUCU - parter - ultimul etaj

■ 4 camere, D, 100 mp, et. 4, P. de Fier, 20.000 dolari. (4004)

TĂTĂRAȘI - ET. INTERMEDIAR

■ garsonieră, cf. I, 7/9, îmbunătățiri, liberă, Flora, 45 milioane lei. (1002)

■ O cameră, 40 mp, et. 1, Grădinari, 45 milioane lei.

■ O cameră, 42 mp, et. 1, liber, deasupra Farmaciei "Sf. Maria", 60 milioane lei, neg. (1011)

■ 2 camere, D, 56 mp, 3/4, Oancea, 90 milioane lei.

■ 2 camere, SD, et. 3, fără balcon, baie cu cadă, V. Lupu, 55 milioane lei. (2020)

■ 2 camere, SD, et. 1, îmbunătățiri, Dr Savini, 80 milioane lei, neg. (2026)

■ 2 camere, SD, 50 mp, et. 2, Bucsinescu, 72 milioane lei, neg. (2030)

■ 2 camere, ND, et. 1, baie cu dus, cu îmbunătățiri, Ciurchi, 40 milioane lei. (2047)

■ 2 camere, D, 7/8, multiple îmbunătățiri, deasupra Pol. "Sf. Maria", 115 milioane lei, neg. (2052)

■ 3 camere, SD, et. 2, Flora, 80 milioane lei.

TĂTĂRAȘI - parter - ultimul etaj

■ O cameră, 40 mp, et. 4, Grădinari, 48 milioane lei, neg. (1005)

■ 2 camere, SD, et. 4, V. Lupu, 70 milioane lei, neg. (2002)

■ 3 camere, SD, parter, bun pt. privatizare, Ion Creangă, 110 milioane lei. (3001)

BULARGA - parter - ultimul etaj

■ Garsonieră, cf. I, et. 4, cu balcon, baie cu cadă, str. Bucium, 35 milioane lei, neg. (1006)

PODU ROȘ - ET. INTERMEDIAR

■ 2 camere, SD, et. 2, Tutora, 65 milioane lei.

■ 3 camere, SD, et. 2, liber, Primăverii, 100 milioane lei. (3039)

■ 3 camere, SD, 6/10, lîngă Lic. Racoviță, 80 milioane lei, neg. (3043)

■ 4 camere, D, et. 1, îmbunătățiri, mobilat, 280 milioane lei. (4012)

PODU ROȘ - parter - ultimul etaj

■ 2 camere, SD, 47 mp, parter, îmbunătățiri, Splai Bahlui, 72 milioane lei, neg. (2005)

■ 2 camere, SD, et. 10, amenajat stil occidental, 70 milioane lei. (2010)

■ 2 camere, SD, parter, Primăverii, 65 milioane lei, neg. (2015)

■ 2 camere, D, 54 mp, parter, foarte bine întreținut, Aleea Rozelor, 67 milioane lei, neg. (2034)

■ 2 camere, SD, parter înalt, Aleea Rozelor, 67 milioane lei, neg. (2046)

■ 3 camere, SD, parter cu balcon, Aleea Rozelor, 100 milioane lei. (3029)

NICOLINA - ET. INTERMEDIAR

■ Garsonieră, conf. II, et. 2, bdul Poitiers, liberă, 35 milioane lei, neg.

■ 1 cameră, et. 1, Sălciilor, 50 milioane lei, neg. (1004)

■ 2 camere, D, et. 3, îmbunătățiri, Orientului, 65 milioane lei, neg. (2045)

■ 2 camere, et. 1, îmbunătățiri, Frumoasa, 65 milioane lei, neg. (2050)

■ 3 camere, D, 3/6, bdul Poitiers, 80 milioane lei. (3018)

■ 3 camere, D, et. 2, Bradului, 77 milioane lei. (3023)

■ 3 camere, D, et. 3, bine întreținut, Prudenței, 87 milioane lei. (3033)

■ 4 camere, D, 100 mp, et. 4, f. bine întreținut, Sos. Nicolina, 130 milioane lei. (4016)

■ 4 camere, D, 4/8, îmbunătățiri, Împăcării, 130 milioane lei. (4017)

NICOLINA - parter - ultimul etaj

■ Garsonieră, conf. III, parter, cu balcon închis, curată, Trotus, 32 milioane lei. (1007)

■ 2 camere, D, et. 4, bine întreținut, Sălciilor, 57 milioane lei, neg. (2031)

■ 2 camere, parter, boxă subsol, uscător, Hlincea, 70 milioane lei, neg. (2035)

■ 3 camere, parter, cu balcon, Aleea T. Neculai, 75 milioane lei, neg. (3011)

■ 3 camere, D, parter, uscător, îmbunătățiri, Libertății, 78 milioane lei. (3012)

■ 3 camere, D, et. 4, Împăcării, 68 milioane lei. (3013)

■ 4 camere, D, 97 mp, parter, balcon, îmbunătățiri, Clopotari, 130 milioane lei. (4015)

■ 4 camere, D, parter, Diminetii, 80 milioane lei, neg. (4019)

■ 4 camere, D, parter, boxă subsol, uscător, Sos. Nicolina, 95 milioane lei, neg. (4020)

GALATA

■ 3 camere, D, 74 mp, et. 2, Vămășoaia, 78 milioane lei. (3026)

■ 3 camere, D, et. 1, P. Schiopu, 80 milioane lei, neg. (3042)

ALEXANDRU - et. intermediar

■ 2 camere, D, 47 mp, 3/4, Milcov, 70 milioane lei, neg. (2024)

■ 2 camere, SD, 42 mp, 2/4, Sos. Natională, 50 milioane lei. (2033)

■ 3 camere, SD, 6/8, 78 mp, îmbunătățiri, Sarmizegetusa, 85 milioane lei. (3010)

ALEXANDRU - parter - ultimul etaj

■ 2 camere, SD, parter, îmbunătățiri, Sos. Natională, 57 milioane lei. (2038)

■ 3 camere, SD, et. 4, izolatie recentă, Musatini, 68 milioane lei. (3037)

■ 3 camere, D, parter, bun ptr. privatizare, 87 milioane lei, neg. (3038)

DACIA - ET. INTERMEDIAR

■ 2 camere, SD, et. 1, bine întretinut, 50 milioane lei. (2017)

■ 2 camere, SD, et. 1, curățenie recentă, Drobeta, 55 milioane lei, neg. (2039)

■ 3 camere, D, 3/10, îmbunătățiri, Vitejilor, 90 milioane lei. (3008)

■ 3 camere, D, et. 1, îmbunătățiri, Columnei, 85 milioane lei. (3017)

■ 4 camere, D, 84 mp, 3/8, bdul Dacia, 90 milioane lei. (4005)

■ 4 camere, SD, 3/4, îmbunătățiri, Drobetei, 80 milioane lei, neg. (4018)

DACIA - parter - ultimul etaj

■ 2 camere, D, et. 4, liber, bdul Dacia, 56 milioane lei, neg. (203)

■ 2 camere, ND, parter, balcon, Sarmizegetusa, 45 milioane lei, neg. (2041)

MIRCEA - ET. INTERMEDIAR

■ 3 camere, D, 8/10, 60 milioane lei, neg. (3025)

MIRCEA - parter - ultimul etaj

■ 2 camere, SD, et. 4, curățenie recentă, 42 milioane lei. (2011)

■ 2 camere, SD, et. 4, izolatie recentă, 46 milioane lei, neg. (2019)

TERENURI

■ 1400 mp, Păcurari, în spatele cofetăriei Mimoza, vizavi de constructia Amicii, posibilitate curent electric, apă canal, puțin în pantă, beci 25 m adîncime, 10 USD/mp. (5001)

■ 1000 mp, Păcurari, în spatele Popasului Păcurari, bun ptr. constructie casă, 25.000 lei/mp. (5002)

■ 1000 mp, Bucium, str. Plopii fără sot, cu certificat de urbanism, 20 USD/mp. (5004)

■ 1280 mp, centru, zona Politiei Municipiului, 8 m deschidere la stradă, usoară pantă, 55 USD/mp.

■ 2100 mp, Bucium, zona benzinăriei particulare, cu titlul de proprietate putin în pantă, cu vie, bun ptr. constructie casă, 4 USD/mp. (5011)

■ 570 mp, Bucium, zona "Trei Sarmale", teren drept, apă, gaz, curent electric, certificat de urbanism, cu materiale de constructii ptr. o casă cu 4 camere, 80 milioane lei, fix. (5010)

■ 300 mp, centru, zona Fundatie spre Păcurari, 50 USD/mp. (5009)

■ 240 mp, centru, zonă Sf. Lazăr, lîngă laboratoarele "Medisan", cu casă transformată în magazie, 80 milioane lei, fix. (5008)

■ 480 mp, Tudor Vladimirescu, zona intersectiei Bucsinescu u Tătărasi, canalizare, apă, gaz, curent electric, certificat de urbanism, 25 USD/mp, neg.

■ 500 mp, T. Vladimirescu, zona Bucsinescu, lîngă Oficiul farmaceutic.

■ 3500-4000 mp Bucium, zona Releu, teren drept, la stradă, se poate înjumătăți, 200 milioane lei in total sau 50.000 lei/mp, negociabile pozitia si dimensionarea. (5012)

■ 5.000 mp, Bucium, zona Păun, amplasat pe platforma de unde se vede orasul, 6 USD/mp, neg.

■ 1000 mp, Bucium, zona IVV, în spatele complexului, cu vie, 140.000 lei/mp. (5014)

■ 1872 mp, Bucium, zona Zahana, livadă, 174 pomi fructiferi, 2 magazii, iaz populat - 50 mp, unelte de grădinărit, îngrădit complet, cu acces la cale ferată, cu zonă de refugiu, deschidere la stradă 20 m, 200.000.000 lei, usor negociabil. (5015)

■ 1000 mp, Bucium, vizavi de Spitalul "Clunet", 20 m deschidere la stradă, construibil, cu certificat de urbanism, 9 USD/mp, usor negociabil. (5016)

■ 2500 mp, Păcurari, 50 m pînă la popas "Păcurari, teren drept, 100.000 lei/mp. (5079)

■ 666 mp, Păcurari, zona de lîngă Grădina botanică.

■ 720 mp, Dacia, zona "Bejan", la 500 m de Bahlui, teren drept, 20 milioane lei. (5075)

■ 12.400 mp, Păcurari, trei terenuri a cîte 4100 mp, în vecinătatea "Tehnostar", 50.000 lei/mp. (5076)

■ 300 mp, Tîrgusor Copou, de la statia Peco în jos, 15 milioane lei. (5077)

■ 700 mp, Păcurari, Grădina botanică, spre biserică, vizavi de Cimitirul "Podgoriilor", teren drept, cu flori, 20 dolari/mp. (5080)

SPAȚII COMERCIALE

■ 120 mp, Alexandru cel Bun, zona Pasarelei, compus din 3 spatii comerciale: grup sanitar, magazie, finisat în praf de piatră int. si ext., gresie, faiantă, tavane false, 60 mp, terasă amenajată, 120 mp suprafată constr., 300 mp supraf. totală, 600 milioane lei, neg. (5003)

CASE

■ Centru, zona Bolta Rece, lîngă Medicină, 4 camere, bucătărie, hol, baie, debara, total supraf. construibilă 140 mp, curte, magazie, parcare 5 auto, 450 milioane lei, neg. (5017)

■ Cantemir, casă 2 camere, din cărămidă 5,5x4,5 si 4x3,8, bucătărie si baie fără cadă în interiorul casei, curte 70 mp, cu bucătărie de vară 3x3, apă, gaz metan, fără telefon, la vilele vechi CFR, 100 milioane lei, neg. (5018)

CUMPĂRĂRI

■ Apartamente în orice zonă a orasului.

■ Case, terenuri si spatii comerciale, în orice zonă.

DAVAL COMPANY
Iași, șoseaua Nicolina 25, bl. 957.
Tel. 032/225978, 226121; Tel. mobil 018613703

GARA

■ Garsonieră, conf. I, 3/6, faiantă, balcon închis, 56 milioane lei.

■ Două camere, SD, conf. I, 2/4, 48 mp, curat, balcon închis, 75 milioane lei.

AUTOGARĂ

■ Garsonieră, conf. I, et. 3, 32 mp, balcon închis, curată, vedere la stradă, 50 milioane lei

■ Două camere, D, conf. I, 2/10, 56 mp, faiantă, 90 milioane lei, neg.

■ 3 camere, D, conf. I, 70 mp, 3/4, balcon închis, faiantă, curat, 115 milioane lei, neg.

PODU ROȘ

■ Garsonieră, conf. II, 28 mp, 8/10, 35 milioane lei

■ Două camere, ND, conf. II, 1/4, 32 mp, baie cu dus, fără balcon, gaz, gresie, 45 milioane lei

■ Două camere, SD, conf. II, Primăverii, 4/4, fără probleme cu izolatia, baie cu cadă, faiantă, bine întretinut, eliberare imediată, 50 milioane lei, neg.

NICOLINA

■ Garsonieră, conf. II, p., balcon închis, Nicolina I, 35 milioane lei.

■ O cameră, D, conf. I, 4/4, fără probleme cu izolatia, balcon închis, faiantă în baie si bucătărie, telefon, Nicolina I, 46 milioane lei

■ 2 camere, D, conf I, 2/4, aleea T. Neculai, balcon 8 m închis, faiantă, 66 milioane lei.

■ 2 camere, D, conf I, 3/4, Nicolina, balcon închis, lambriuri hol, Libertătii, curat, 65 milioane lei, neg.

FRUMOASA

■ 1 cameră, D, conf I, 8/9, balcon închis, f. curat, 40 mp, 48 milioane lei.

■ 2 camere, D, conf I, parter, curat, 60 milioane lei, neg.

■ 3 camere, D, conf I, 6/8, 2 băi, curat, balcon închis, 70 milioane lei, neg.

TG CUCU - P DE FIER - T. VLADIMIRESCU

■ garsonieră conf II, 30 mp, 3/4, baie cu cadă, 39 milioane lei.

■ 3 camere, D, conf I, 4/4, fără probleme cu izolatia, 70 mp, 75 milioane lei.

TĂTĂRAȘI

■ garsonieră, parter, baie cu cadă, boxă subsol, 30 milioane lei.

■ 1 cameră, conf I, D, parter, 38 mp, faiantă, balcon închis, 50 milioane lei, neg.

■ 2 camere, D, conf I, 3/10, faiantă, gresie, f. curat, 60 milioane lei.

■ 2 camere, D, 2/4, Oancea, 55 mp, faiantă, tapet, balcon închis, 85 milioane lei.

METALURGIE

■ Garsonieră, D, 1/4, liberă, 34 milioane lei.

■ 1 cameră, D, conf. I, et. 3, balcon închis, f. curat, 41 milioane lei.

■ 3 camere, SD, 2/4, 57 mp, balcon închis, curat, 62 milioane lei.

BAZA III - BULARGA

■ Garsonieră, conf. II, 3/4, 20 mp, baie cu cadă, balcon închis, eliberare imediată, 36 milioane lei, neg.

■ 1 cameră, D, conf. I, et. 4/4, fără probleme cu izolatia, 37 mp, balcon închis, 43 milioane lei.

■ 3 camere, SD, conf. I, 4/4, 56 mp, eliberare imediată, 53 milioane lei, neg.

■ 3 camere, SD, p., 50 mp, 55 milioane lei.

CANTA

■ 1 cameră, D, conf. I, 1/4, 37 mp, telefon, mochetă, liber, 52 milioane lei, neg.

■ 2 camere, D, 3/4, la stradă, balcon 7 m, 65 milioane lei

■ 3 camere, D, parter, 65 mp, necesită curătenie, 55 milioane lei.

PĂCURARI

■ 1 cameră, D, conf. I, 7/8, fanată, gresie, 50 milioane lei.

■ 2 camere, D, 9/10, la stradă, curat, balcon închis, telefon, 42 milioane lei.

■ 2 camere, SD, conf. I, 60 mp, 7/8, faiantă, gresie, boxă, 72 milioane lei.

GALATA

■ Garsonieră, conf. I redus, 4/4, fără probleme cu izolatia, 28 mp, liberă, 32 milioane lei, fix.

■ 3 camere, D, conf. I, parter, 58 mp, balcon închis + beci, telefon, 68 milioane lei.

DACIA

■ 2 camere, SD, 4/4, necesită curătenie, 40 milioane lei

■ 2 camere, D, conf. I, parter, balcon închis, faiantă, curat, 50 milioane lei.

■ 3 camere, SD, conf. I, 3/4, PECO, faiantă, gresie, balcon închis, telefon, curat, 63 milioane lei, neg.

ALEXANDRU

■ 2 camere, ND, parter, liber, bucătărie separată, baie cu cadă, Olimp, 41 milioane lei, fix.

■ 2 camere, ND, 2/4, liber, balcon închis, telefon, Familial, 46 milioane lei, fix

■ 2 camere, SD, 2/4, Sos. Natională, balcon închis, telefon, catv, eliberare imediată, 48 milioane lei, fix.

■ 3 camere, SD, parter, 53 milioane lei.

CANTEMIR

■ 2 camere, SD, 1/4, balcon închis, telefon, curat, 60 milioane lei

■ 3 camere, D, 2/4, faiantă, balcon închis, telefon, 80 milioane lei

■ 3 camere, SD, conf. I, 3/4, 60 mp, faiantă, balcon 8 mp, 75 milioane lei

MIRCEA

■ 3 camere, D, 6/10, 60 mp, balcon închis, 60 milioane lei

■ 2 camere, SD, conf. I, 3/4, curat, balcon închis, 52 milioane lei

CASE-TERENURI

■ 500 mp, cu temelie beton pentru 4 camere, situat la 1,5 km de capăt CUG, spre Lunca Cetătuii, posibilităti de apă, curent, telefon, gaz metan, 18 milioane lei

■ 360 mp teren, în Oancea, 18 m x 20 m, 16 milioane lei

■ Casă construită în 1996, din cărămidă, acoperis tablă albă, formată din 4 camere, hol, două garaje, nefinisată, situată la 1,5 km de la capăt CUG spre L. Cetătuii, la stradă, posibilitate apă, curent electric, telefon, gaz, teren 1000 mp, 115 milioane lei

■ Casă construită în 1996, din cărămidă, acoperis tablă albă, formată din 4 camere, hol, bucătărie, partial finisată, posibilităti apă, gaz, teren 1000 mp, 110 milioane lei

---

Stef agenție imobiliară
str. Lăpușneanu, nr. 16
Tel: 215933; 216749 program 8-20

CENTRU-COPOU

■ 1 cameră, D, 36 mp, 4/6, faiantă-gresie baie-bucătărie, parchet, telefon, telecablu, balcon, boxă subsol, Independentei, 88 milioane lei. (2291)

■ 1 cameră, D, 42 mp, 1/8, faiantă-gresie baie-bucătărie, parchet, telefon, telecablu, balcon închis, C. Civic, 14.000 USD. (2133)

■ 2 camere, D, 50 mp, 3/4, faiantă baie-bucătărie, gresie baie, parchet camere+bucătărie, telefon, telecablu, balcon închis, Podul de Fier, 100 milioane lei.

■ 2 camere, D, 50 mp, 1/4, faiantă baie-bucătărie, parchet, telefon, telecablu, balcon închis, Sf. Lazăr, 120 milioane lei. (2249)

■ 2 camere, D, 56 mp, 8/9, faiantă-gresie baie-bucătărie, parchet, 2 balcoane, Piata Unirii, 120 milioane lei. (2168)

■ 2 camere, D, 60 mp, et. 4, faiantă, gresie, telecablu, telefon, 2 balcoane închise, Hală, 21.000 USD, neg. (1914)

■ 2 camere, D, 60 mp, et. 1, faiantă, gresie, parchet, balcon închis, usa la intrate schimbată, bine întretinut, zona Hală, 24.000 USD. (1904)

■ 2 camere, D, 60 mp, parter, faiantă si gresie, parchet, telefon, telecablu, 2 balcoane închise, boxă, zona Tg. Cucu, 135 milioane lei, neg. (1893)

■ 2 camere, D, 45 mp, parter înalt, parchet, foarte bun pentru birou avocatură, notarial, cabinet medical, birouri pentru firmă, zona Copou, la stradă, 125 milioane lei. (1874)

■ 3 camere, D, 4/4, 70 mp, faiantă baie-bucătărie, linoleum, telefon, telecablu, balcon închis 12 m, Sf. Lazăr, 125 milioane lei. (2211)

■ 3 camere, D, 1/2, 60 mp, faiantă baie, parchet 2 camere + 1 cameră mozaic, telefon, telecablu, Copou, 130 milioane lei. (2191)

■ 3 camere, D, 80 mp, parter înalt, faiantă-gresie baie-bucătărie, parchet, boxă subsol, bun pentru sediu firmă, lîngă biblioteca "M. Eminescu", 30.000 USD.

■ 3 camere, D, 3/7, 80 mp, parchet, 2 balcoane, C. Civic, 27.000 USD, neg. (1814)

■ 3 camere, D, 3/8, 65 mp, faiantă, gresie, parchet, telefon, telecablu, usa stejar, balcon, 200 milioane lei, zona Hală. (1812)

GARĂ-AUTOGARĂ

■ 1 cameră, D, 40 mp, 3/4, parchet, telefon, telecablu, balcon închis, Autogară, 80 milioane lei. (2251)

■ 2 camere, circular, 50 mp, 4/4, faiantă-gresie baie-bucătărie, parchet, telefon, telecablu, balcon închis, boxă, garaj, Gară, 110 milioane lei. (2237)

■ 2 camere, D, parchet, telefon, telecablu, balcon, et. 2, zona Gară, 85 milioane lei. (1899)

■ 3 camere, SD, 76 mp, 7/11, faiantă baie, pacrhet, telefon, telecablu, 2 balcoane, Centru, 180 milioane lei. (2063)

■ 3 camere, D, et. 8, faiantă baie-bucătărie, cu fata la stradă, parchet, balcon mare de 20m, zona Gară, 140 milioane lei, neg. (1996)

■ 3 camere, D, faiantă, gresie, telefon, telecablu, bun pentru privatizare orice fel de activitate, parter, zona Autogară, 160 milioane lei. (1980)

■ 3 camere, D, faiantă, gresie în două băi, balcon închis, fata la stradă, et. 3, zona Autogară, 145 milioane lei. (1892)

■ 4 camere, SD, 4/8, faiantă, gresie, 2 băi, boxă la subsol de 36 mp, parchet, 3 balcoane, toate usile schimbate, Autogară, 210 milioane lei. (1981)

PĂCURARI-CANTA

■ 1 cameră, D, 40 mp, 1/4, faiantă+gresie baie-bucătărie, parchet, telefon, telecablu, balcon, Canta, 55 milioane lei. (2164)

■ 2 camere, SD, 48 mp, parter, faiantă baie-bucătărie, linoleum, telefon, Păcurari, 58 milioane lei. (2315)

■ 2 camere, D, 56 mp, 4/4, balcon închis, fără probleme cu izolatia, Canta, 67 milioane lei. (1916)

■ 3 camere, D, 70 mp, et. 6, parchet, telecablu, balcon pe 2 camere închis, Păcurari, 72 milioane lei. (2313)

■ 3 camere, D, 66 mp, parter, faiantă, gresie, 2 băi, parchet, balcon închis, boxă subsol, Canta, 85 milioane lei. (1941)

■ 3 camere, D, 80 mp, et. 3/4, f2 băi, parchet, balcon, usă capitonată, tapet, Canta, 120 milioane lei, neg.

■ 3 camere, D, 74 mp, 2/4, faiantă, gresie, 2 băi, parchet, telefon, telecablu, 2 balcoane închise, boxă la subsol, Canta, 87 milioane lei. (1877)

PODU ROȘ-CANTEMIR

■ 1 cameră, 1/4, faiantă-gresie baie-bucătărie, linoleum, telefon, telecablu, balcon închis, P. Nicolina, 48 milioane lei. (2156)

■ 1 cameră, parter, zona Tesătura, parchet, bun pentru cabinet avocatură, notariat, medical, birouri firmă, 35 mp, 40 milioane lei, neg. (2121)

■ 2 camere, SD, 4/4, faiantă+gresie baie-bucătărie, parchet, telefon, telecablu, 75 milioane lei. (2042)

■ 2 camere, SD, 54 mp, parter, faiantă baie-bucătărie, parchet, telefon, telecablu, balcon închis, Podu Ros, 90 milioane lei. (1997)

■ 2 camere, ND, 32 mp, 2/4, faiantă+gresie baie-bucătărie, parchet, telefon, telecablu, balcon închis, baie cu dus, Primăverii, 55 milioane lei. (1946)

■ 3 camere, SD, 60 mp, et. 2, faiantă-gresie baie, parchet, telefon, balcon, Podu Ros, 80 milioane lei.

■ 4 camere, D, 89 mp, 3/4, faiantă+gresie baie-bucătărie, parchet, telefon, telecablu, balcon închis, Podu Ros, 170 milioane lei. (1967)

TĂTĂRAȘI-METALURGIE

■ 1 cameră, 32 mp, parter, faiantă baie + partial bucătărie, telefon, telecablu, baie cu dup, Metalurgie, 35 milioane lei, cu posibilitatea de a se vinde în rate.

■ 2 camere, SD, 38 mp, 8/10, parchet, telefon, telecablu, balcon, Tătărasi, 40 milioane lei.

■ 2 camere, ND, 51 mp, 3/4, T. Vladimirescu, 60 milioane lei. (1936)

■ 2 camere, SD, 6/8, 50 mp, faiantă, gresie, parchet, telefon, telecablu, usa stejar la intrare, 90 milioane lei.

■ 4 camere, SD, 100 mp, 2/4, faiantă+gresie baie-bucătărie, parchet camere + hol, telefon, telecablu, 3 balcoane, 2 băi, V. Lupu, 24.000 USD. (2202)

■ 4 camere, D, 78 mp, parter, parchet, telefon, telecablu, 2 băi, 90 milioane lei, neg. (1869)

ALEXANDRU-DACIA

■ Garsonieră, 28 mp, parter, parchet, balcon închis, Alexandru, 32 milioane lei. (1982)

■ 2 camere, ND, 36 mp, 9/10, faiantă partial baie-bucătărie, parchet, telefon, telecablu, balcon închis, Alexandru, 60 milioane lei. (1923)

■ 4 camere, SD, 90 mp, 3/4, faiantă baie-bucătărie, telecablu, balcon închis, Alexandru, 80 milioane lei. (1984)

NICOLINA-CUG

■ Garsonieră, 30 mp, et. 1, parchet, baie, bucătărie, balcon închis, usa de la intrare schimbată, foarte curată, Nicolina I, 38 milioane lei. (1986)

■ 1 cameră, D, 3/10, parchet, telefon, telecablu, balcon închis - 7 m, Nicolina II, 60 milioane lei.

■ 2 camere, D, 60 mp, et. 4, faiantă, parchet, telefon, telecablu, balcon închis, boxă subsol, CUG, 70 milioane lei. (1994)

■ 3 camere, D, 60 mp, 2/4, faiantă+gresie baie-bucătărie, parchet, telefon, telecablu, balcon închis, Nicolina, 120 milioane lei. (2189)

■ 4 camere, D, parter, parchet, telecablu, boxă la subsol, curat, CUG, 95 milioane lei. (1961)

■ 4 camere, D, 92 mp, 2/3, faiantă+gresie baie-bucătărie, parchet, telefon, telecablu, balcon, Nicolina, 135 milioane lei. (1257)

CASE-TERENURI

■ Casă 3 camere, din cărămidă, acoperită cu tablă, gaz la sobe si bucătărie, apă, telefon, 460 mp, zonă semicentrală (str. Culturii), 260 milioane lei. (2130)

■ Casă 12 camere, în Valea Lupului, din cărămidă, acoperită cu tablă, două intrări, fîntînă, două băi, clădire cu centrală termică, subsol garaj, două beciuri, 500 milioane lei. (2035)

■ Casă 3 camere, baie, bucătărie, 160 mp teren, parter+etaj, sobe cu lemne, Podul de Fier, 130 milioane lei. (1927)

■ Casă 3 camere, baie, bucătărie, 500 mp, teren, zonă centrală, 650 milioane lei. (1837)

■ Casă 2 camere, cu sobe si pardoseală, baie, bucătărie, 380 V, 220 V, fîntînă în curte, beci, 2700 mp teren, Breazu, 125 milioane lei. (2307)

■ 310 mp cu casă nelocuibilă, cu apă si curent electric, multe avantaje ca pozitie, zonă semicentrală (Podul de Piatră), 45 milioane lei, neg. (1971)

■ 435 mp, zonă centrală, 45 USD/mp. (1979)

■ 50.000 mp, cu 300 m deschidere la Marea Neagră, la 12 km de Constanta, 35 USD/mp. (1876)

Elemarc
AGENȚIE IMOBILIARĂ
IAȘI-str. Cuza Vodă, nr. 30 - 32, Casa Bucovineană, et. 1
Telefon 216721; 092346962; 092346963

1 CAMERĂ

■ Garsonieră, conf. I, parter cu balcon, Tătărasi-Flora, 45 milioane lei, neg.

■ Garsonieră, T. Vladimirescu, conf. II, 3/4, 40 milioane lei. (04)

■ Apartament o cameră, Tătărasi, 1/10, liber, 52 milioane lei, neg. (04)

■ Apartament o cameră, Baza 3, 1/3, 45 milioane lei, neg. (02)

2 CAMERE

■ Apartament 2 camere, Piata Unirii, SD, 6/10, 120 milioane lei, neg. (03)

■ Apartament 2 camere, Frumoasa, D, parter, 65 milioane lei, neg. (04)

■ Apartament 2 camere, Oancea, D, 3/4, 90 milioane lei, neg. (03)

■ Apartament 2 camere, Metalurgie, SD, 3/4, 50 milioane lei, neg. (04)

■ Apartament 2 camere, Tătărasi, conf. I, 54 mp, 2/4, 72 milioane lei, neg.

■ Apartament 2 camere, Tătărasi, ND, 3/4, conf. II, baie cu dus, 45 milioane lei. (07)

3 CAMERE

■ Apartament 3 camere, Gară, 4/4, D, 2 băi, 62 mp, 120 milioane lei, neg. (03)

■ Apartament 3 camere, Tătărasi, 7/10, D, cu îmbunătățiri, 110 milioane lei. (02)

■ Apartament 3 camere, Nicolina, D, parter, 72 milioane lei, neg. (02)

■ Apartament 3 camere, Tătărasi, SD, conf. II, 1/4, fără balcon, 50 milioane lei, neg. (04)

■ Apartament 3 camere, Nicolina, D, 2/4, 75 milioane lei, neg. (03)

■ Apartament 3 camere, Podu Ros, SD, 3/4, 57 mp, 100 milioane lei. (07)

■ Apartament 3 camere, Nicolina, D, 2/4, 2 balcoane, 80 milioane lei. (03)

4 CAMERE

■ Apartament 4 camere, Dacia, parter, D, bun pentru privatizare, 80 milioane lei, neg. (04)

■ Apartament 4 camere, D, Copou, 1/4, 45000 USD, neg. (03)

■ Apartament 4 camere, D, Nicolina, parter, 85 milioane lei, neg. (03)

■ Apartament 4 camere, Tătărasi, D, et. 2, 127 milioane lei. (08)

■ Apartament 4 camere, Nicolina, D, la stradă, 7/8, 90 milioane lei.

■ Apartament 4 camere, Dacia, D, 3/4, 75 milioane lei, neg. (04)

■ Apartament 4 camere, Nicolina, D, 1/6, 105 milioane lei, neg. (02)

■ Apartament 4 camere, Alexandru, parter, D, 90 milioane lei. (02)

■ Apartament 4 camere, Frumoasa, D, parter, 90 milioane lei. (02)

■ Apartament 4 camere, Dacia, D, 6/10, 67 milioane lei, neg. (02)

CASE

■ Casă tip vilă, Mironeasa, P+1, 6 camere, cărămidă, acoperită cu tablă, 1800 mp, central, la sosea, toate facilitătile, 90 milioane lei, neg. (02)

■ Casă 5 camere, toate facilităile, din cărămidă, 400 mp, Crucea Rosie, 150 milioane lei. (02)

■ Copou, 4 camere, toate facilitătile, s.totală - 300 mp. (03)

■ Central, 4 camere, 1000 mp teren, cu toate facilitătile, 500 milioane lei. (04)

■ Gară, 2 camere+restaurant, 400 mp, toate facilitătile, 300 milioane lei. (03)

■ Vilă, P+1, 7 camere, garaj, semicentral, 750 mp, 620 milioane lei, neg. (02)

■ Casă 3 camere, 153 mp, Păcurari, 95 milioane lei, neg. (02)

TERENURI

■ Dancu, 5000 mp, 60 milioane lei, neg.

■ Pasaj Alexandru, 650 mp, 25 USD/mp.

■ Copou-Parcul Expozitiei - 408 mp, intravilan, cu certificat de urbanism, titlu de proprietate, toate facilitătile, 45 USD/mp. (03)

■ Sf. Andrei - 190 mp, toate facilitătile, acces 2 străzi, 60 milioane lei, neg. (03)

SPAȚII COMERCIALE

■ Podu Ros - bar-café, 150 mp, lîngă strand, 600 milioane lei, neg. (06)

IMOBILIARE

VÎNZĂRI
APARTAMENTE

1 CAMERĂ

■ **Garsonieră, et. 3, Alexandru. Telefon 112229. (1003212)**

■ Garsonieră, conf. I, baie cu cada, telecablu, balcon închis, în str. Silvestru nr. 2, bloc L4-5, et. 2, ap. 23, vizavi de RATC. Telefon 032/143166. Pret 60 milioane. (1003466)

■ Garsonieră, 22 mp, et. 4, zona Alexandru cel Bun, întretinută bine. Telefon 253223, orele 17,00-21,00. (1003490)

■ Garsonieră, conf. II, et. 10 (ultimul), zona Podu Ros, (lîngă Liceul "E. Racovită"), pret 40 milioane lei, neg. Telefon 279337. (1554629)

■ Garsonieră. Telefon 156403. (1003404)

■ Garsonieră, et. 3, B-dul Poitiers. Pret neg. la fata locului. Relatii la telefon 163190. (1003403)

■ Apartament cu o cameră, Hala Centrală, deasupra CEC, et. 2/6, 42 mp. Telefon 294017, orele 20,00-22,00. (1003633)

2 CAMERE

■ Vînd apartament 2 camere Constanta, lîngă Mamaia, B-dul Lăpusneanu, etaj I, parchet, zonă excelentă. Tel.094-568720.

■ **Apartament 2 camere, zona T. Vladimirescu. Telefon 094/514630.**

APARTAMENT 2 CAMERE

■ **Apartament 2 camere, SD, conf. I, et. 2, exceptional, faiantă integral în sufragerie, în bucătărie, în baie și în două holuri, balcon închis. Telefon 136383.**

■ Urgent. Apartament 2 camere, conf. I, balcon închis, telefon Alcatel, telecablu, faiantă baie-bucătărie, 52 mp, D. Pret neg. la fata locului, zona Autogară). Telefon 171856. (0798770)

■ Apartament 2 camere, SD, et. 3, lîngă Piata Nicolina. Pret informativ 60 milioane lei. Telefon 094514620; 233352 - seara. (1003186)

■ Apartament 2 camere, D, et. 1/4, îmbunătătiri, 46 mp, în bdul T. Vladimirescu (Podul de Fier). Pret informativ 85 milioane lei. Telefon 223542. (1003683)

■ Apartament 2 camere, D, conf. I, et. 3/4, Dancu, bl. A10, ap. 10, sc. B. Pret neg., zilnic, după ora 15,00.

■ Urgent. Apartament 2 camere, ND, et. 1, zona Tătărasi - Flora, cu telefon, balcon închis, boxă subsol. Telefon 179280, orele 8,00-14,00. (1003378)

■ Apartament 2 camere, ND, conf. II, Podu Ros, lîngă Liceul "E. Racovita", parter, telefon. Pret neg. Telefon 142778. (1003785)

■ Apartament 2 camere, D, et. 2/3, blocuri Păcurari, lîngă Spitalul CFR. Telefon 294017, orele 20,00-22,00. (1003633)

■ Apartament 2 camere, SD, cu îmbunătătiri, parchet, balcon închis si beci, zona Nicolina. Pret 70 milioane lei, neg. Telefon 138030. (1003722)

■ Apartament 2 camere, D, urgent. Pret 45 milioane lei, neg. Bl. 25, sc. A, et. 1, ap. 7 - Tomesti. Telefon 290035. (1003720)

■ Apartament 2 camere, Podu Roș si spatiu comercial cu vad. Telefon 230014 sau 130561. (1246511)

■ Apartament 2 camere, D, et. 2/4, (ne)mobilat, zona Zimbru. Pret convenabil. Telefon 163362 sau 092-702678. (124507)

■ Apartament 2 camere, ND, et. 4/4, fără probleme cu izolatia, liber, telefon, telecablu. Pret accesibil, zona Cantemir. Relatii la telefon 130247. (1003412)

3 CAMERE

■ **Vînd apartament 2 camere, Canta, sau schimb cu casă. Tel. 259265.**

■ Vînd apartament 3 camere, decomandat, cu multiple îmbunătătiri, zona ultracentrală, Vaslui. Relatii la telefoane 035/315058; 035/320559.

■ **Urgent. Apartament 3 camere, D, Centrul Civic, Bîrlad. Telefon 032/142265.**

APARTAMENT 3 CAMERE

Apartament 3 camere, deosebit, cu multiple îmbunătățiri, ultracentral, et. inferior, terasă 100 mp. Telefon 216773. Pret neg. la fata locului.

■ Apartament 3 camere, D, et. 2/4. Relatii la fam. Dumitru Ion, str. Atelierului 4, bl. B4-1, et. 2, ap. 1 (Bularga). (1003534)

■ Apartament 3 camere, D, et. 1/8, Podu Ros (deasupra Alimentarei "Mercur"). Pret 135 milioane lei, neg. Telefon 132176. (1003195)

APARTAMENT 3 CAMERE

(schimb cu Iasi) Apartament 3 camere, D, et. 3, telefon, sector 4, Berceni - Bucuresti. Telefon 232339; 251730.

■ Urgent. Apartament 3 camere si garaj, Podu Ros. Telefon 133789. (1003703)

■ **Apartament 3 camere, (Arcu - Magazinul NEST), conf. I, 7/9, D, îmbunătățiri, negociabil; sau schimb cu două apartamente 2 camere (exemplu Păcurari, Nicolina). Telefon 145878; 214606. (1003614)**

■ Apartament 3 camere, D, cu faiantă, al treilea rînd de geam, cartier Metalurgie. Telefon 173985 - fam. Burdea Danut. (192527)

■ Apartament 3 camere, central, cu 2 băi, 2 balcoane închise, multiple îmbunătătiri. Telefon 110702, după ora 16,00. (1003811)

■ Apartament 3 camere, D, centru, lîngă Hotel "Moldova". Relatii la telefon 216479, după orele 17,00.

4-5 CAMERE

■ Vînd urgent apartament 4 + 1 camere, parter, "2 Babe". Tel. 424230.

■ **Apartament 4 camere, conf. I, D, două grupuri sanitare, bucătărie foarte mare, zona Lunca-Cetătuii. Telefon 210295; 126068, după ora 18,00.**

■ Apartament 4 camere, instalatie grup sanitar separată, gaz metan, spatiu aferent si loc garaj, zonă centrală - Podu-Iloaiei, com. Podu-Iloaiei. Telefon 749009. (1556079)

■ Apartament 4 camere, Centrul Civic. Relatii la telefon 111121, orele 17,00-21,00. (1003475)

■ Apartament 4 camere, D, 100 mp, boxă 20 mp, 2 băi, 2 balcoane, tv cablu, interfon, telefon, 100 milioane lei fix. Telefon 159519 (orele 16,00-21,00) sau 094593643. (0798662)

CUMPĂRĂRI

■ ACTIV cumpără în regim de urgentă apartamente, case, terenuri, preferabil apartamente situate la parter, stradal, telefon 312936.

ÎNCHIRIERI
APARTAMENTE

OFERTE

■ Ofer cameră mobilată unei persoane de conditie bună, educată, ordonată. Zonă linistită cu verdeată. Tel 030/130764

■ Închiriez apartament 2 camere, parter, Al. Decebal, bl. 26, sc. A, ap. 3 (spatele Postei Podu Rosu). Conditii birouri, societăti sau cabinet medical. Alte informatii la 033/22.15.38.

Apartament 2 camere, B-dul Independentei, et. 2, liber din 15 octombrie 1998. Relatii suplimentare la telefon 225103, după ora 17,00.

■ **Apartament 2 camere, D, Copou, tv, cablu, frigider, telefon. Plata anticipat 6 luni în valută (lei). Telefon 134456, orele 10,00-20,00.**

■ **Primesc o fată în gazdă. Relatii la adresă. Pret 200.000 lei/lună. Str. Luca Arbore nr. 10A, bl. 404, sc. B, et. 4, ap. 19 (vizavi de Centrul de Libării). (0798661)**

■ Apartament 3 camere, mobilate, telefon, cablu, stare foarte bună, Centrul Civic. Telefon 212860. (1003476)

■ Apartament cu o cameră, central. Telefon 125035 (094616114). (1003679)

■ Apartament cu o cameră, B-dul Chimiei, parter, sc. C, bl. D2, ap. 3, lîngă sala de sport Grădinari, la stradă, cu plata anticipat pe 2-3 ani. Telefon 171336 (fam. Nită). (1003700)

■ Cameră semimobilată, pentru o fată. Telefon 118846.

■ Garsonieră, conf. I, et. 2, plata anticipat pentru un an calendaristic, Nicolina I, cablu, telefon, nemobilat. Telefon 131882. (1003199)

■ Apartament cu o cameră, mobilat, telefon, aragaz, frigider, curat, et. 3, zona Duvana, bun si pentru sediu firmă. Telefon 155224. (1003707)

■ Garsonieră, la Gară, mobilată, cu telefon, recent zugrăvită, cu gresie, faiantă. Plata anticipat în valută. Telefon 118655. (1003636)

■ Primesc două fete în gazdă, nefumătoare, singure în apartament. Telefon 154536. Conditii deosebite.

■ Apartament 2-3 camere, pentru 2 luni. Telefon 136098, după orele 14,00. (1003796)

■ Apartament 3 camere, semimobilat, în Tătărasi. Relatii la telefon 175147. (1003387)

■ Primesc o fată în gazdă, cameră cu intrare separată, mobilată, telefon, telecablu, acces baie, bucătărie etc. Telefon 134969. (1003728)

CERERI

■ **Doresc să închiriez apartament cu două camere, mobilat. Telefon 032/251561**

■ **CĂUTĂM APARTAMENT 4 CAMERE, ZONĂ CENTRALĂ, PARTER SAU ET. 1 ÎN VEDEREA DESCHIDERII UNEI CLINICI PARTICULARE. CONTRACT MINIMUM 5 ANI. TELEFON 130157 ȘI 092-371887.**

SCHIMBURI
APARTAMENTE

■ **Apartament 3 camere, D, Păcurari (str. Culturii), et. 1, cu apartament 3-4 camere, mari, confort sporit, etaj intermediar, aceeași zonă. Telefon 161014.**

■ Apartament 2 camere, Tecuci, str. 1 Decembrie 1918, bl. 121, ap. 36, et. 2, cu apartament 2-3 camere, în Iasi. Telefon 036/819457; 032/179580. (0798818)

■ Apartament 3 camere, et. 1, ND, cu apartament cu o cameră si diferentă. Telefon 163004, orele 14,00-20,00. (0798798)

■ Apartament 4 camere, et. 1, conf. I, D, cartier Dacia, cu două apartamente - unul cu 2 camere si unul cu o cameră (decomandate). Telefon 158619, ora 12,00-23,00. (0798797)

■ Apartament 3 camere, et. 7/7, D, ultracentral, telefon, telecablu, boxă, loc parcare proprietate, multiple îmbunătătiri, cu panoramă spre Teatrul National si Mitropolie, eventual încă unul cu 2 camere, D, conf. I, boxă, telefon, telecablu, îmbunătătiri, et. 4/4, rond vechi CUG, cu casă, cu putin teren, în Copou sau Bucium, eventual diferentă. Telefon 145057. (1246510)

SPATII COMERCIALE

■ **Vînd spatiu comercial zonă centrală Buhusi sau închiriez spatiu comercial, minimum un an. Relatii la tel. 094-541512 sau 034-261829.**

■ **Spatiu comercial (magazin si birou) amenajat si apartament la parter cu toate aprobările, vad excelent, str. Primăverii nr. 11, bl. P1, sc. B, ap. 1, vizavi de Cafeneaua Sportivă, telefon, cablu. Pret 100 milioane lei fix. Telefon 230608; 094645299; 094645298. (1003514)**

■ **Clădire amenajată pentru productie simigerie-patiserie, cu cuptor pe vatră, gaz metan, aprobat proiect pentru instalatia de gaze, autorizatie de functionare de la primărie. Telefon 092588861. (1003761)**

■ Avantajos - spatii comerciale, garsoniere conf. IV, ideale pentru elevi, studenti, tineri căsătoriti. Telefon 130896; 253050. (1246651)

ÎNCHIRIERI - OFERTE

■ Spatiu comercial în zona Nicolina - CUG, cca 300 mp. Relatii la telefon 155062; 222246. (1556090)

■ Hală pentru en-gros sau depozit. Relatii la telefon 217307, zilnic, orele 8,00-22,00. (1003616)

■ Spatiu comercial, zona Tătărasi, vad foarte bun, la linia de tramvai. Telefon 272760 sau 125722. (1003794)

CERERI

■ **Se caută spatiu depozit + birouri - 300 mp. Oferim maximum 15.000 lei/mp. Relatii la telefon 122102, orele 8,00-10,00; 20,00-22,00. (1003786)**

VÎNZĂRI
TERENURI

■ Vînd 2 ha, intravilan, sat Hintesti (Suceava), pret 50 milioane lei negociabil. Tel.031/550584 Bucecea si Gl. 036/469307.

■ Teren extravilan: 3,5 ha, arabil, 2 ha vie nobilă, 1 ha pădure, 0,2 ha grădină, comuna Botesti, Jud. Vasului. Tel. 036/444831, 094560894.

■ **Vînd 5.000 mp teren constructii la iesirea din satul HORIA, pe stînga, soseaua Roman - Bacău. Pret rezonabil. Tel. 034-112670.**

■ **Teren 680 mp Copou - Iași. Pret 70 milioane lei, neg. Telefon 032/222535 sau 09468003.**

■ 4.000 mp teren pentru casă si 6.000 m teren agricol la sosea, Poieni, com. Schitu-Duca, Iasi. Telefon 140089. (1003107)

■ 3.200 mp teren la sosea - la 12 km de Iasi (aproape de Gara Cristesti). Pret neg. 25.000 lei/mp. Telefon 177420; 171494. (1003532)

■ 1.200 mp teren lîngă pîrîul Nicolina. Telefon 164509. (0798663)

■ Urgent. Teren Bîrnova - 2.820 mp, la sosea, acces retea electrică, telefon, zonă deosebit de pitorească. Telefon 211589. (1003099)

■ Teren intravilan, sat Horpaz, com. Miroslava - 1.800 mp, posibilităti curent 220 V - 380 V si telefon, 15.000 lei/mp. Telefon 177201. (1003565)

■ 342 mp teren construibil, certificat urbanism, Sos. Nicolina, la stradă. Posibile toate facilitătile. Telefon 177128. (1003377)

■ Ultracentral - teren cu casă, 450 mp, canalizare, telefon, excelent pentru firmă. Telefon 179840. (1003774)

■ 800 mp teren, zonă centrală, pe care este construită o hală pentru en-gros, service auto, cu suprafata de 200 mp, demontabilă, avînd toate conditiile. Relatii la telefon 217307, zilnic, orele 8,00-22,00. (1003616)

■ 5.000 mp teren construibil (după baza C.R.R. - Valea-Adîncă). Relatii la fam. Corciu Gh. (1003709)

■ Teren, zonă centrală - 538 mp, apă curentă, canalizare, posibilităti urgente telefon, gaz metan. Telefon 136346, orele 13,00-22,00. (1003627)

■ **2.000 mp teren în Tătărași, zonă centrală. Telefon 233887. (1246509)**

VÎNZĂRI
CASE

■ **Galati - vilă etaj, ultracentral, cu spatiu comercial la parter, gaze, încălzire centrală, ideală sediu firmă, reprezentantă, 180.000 USD. Tel. 036/ 471148.**

■ Vînd sau schimb casă mare, 6.000 mp teren, dependinte, livadă Tg. Neamt, cu apartament 3 camere. Relatii la tel. 033/216766.

■ Vînd vilă în Brosciuti, finalizată 70%, anexe, teren arabil -28 prăjini. Telefon 031/612163; 094624335

■ Vînd gospodărie compusă din: casă, magazin, grădină si vie. Ocazie rară. Oras Panciu, str. Soveja 150. Tel.036 / 464586.

■ Casă 3 camere, gaz, parchet, garaj, cablu tv, baie, teren 543 mp. Pret neg. la fata locului - str. Nouă nr. 13 (cartier Moara de Vînt). Telefon 174172.

■ Casă cărămidă, 3 camere, anexe, grădină, 400 mp, proprietate, zonă centrală, linistită, ideală pentru vilă sau firmă - Sf. Andrei 26 - fam. Popovici. (1003690)

■ **Pașcani - Casă 4 camere, cu apă, gaz, canalizare, într-o zonă bună a orasului. Pretul este negociabil. Telefon 138223. (0798666)**

■ Convenabil, casă nouă, 3 camere, Tomesti Deal (lîngă Politic), posibilităti gaz metan, 1.300 mp. Telefon 220664 sau la adresa: Tomesti Deal - fam. Cupet. (1003197)

■ Casă si teren 1.000 mp, în Bucium, str. Stefan Octavian Iosif nr. 25 (lîngă Plopu fără sot), Iasi. (1003705)

■ Pascani - Casă cărămidă, 5 încăperi, 220 mp teren, toate facilitătile, ideal pentru locuit, exceptional pentru comert, lîngă Hala Centrală Deal, str. Mihail Kogălniceanu nr. 26, cu bar si terasă berărie, negociabil la fata locului. Urgent. (1003612)

■ Casă - Aurel Vlaicu nr. 56, în constructie. Telefon 114330. (1003782)

■ Cantina-restaurant la DN Iasi - Vaslui, la 35 km de Iasi (apă, canalizare, 220V, 380 V, parcare). Ideal pentru popas, han etc. Telefon 035/361728. (1003623)

■ Casă 2 camere, cu teren 1.000 mp, ideal pentru bloc locuinte sau vilă, strada Mosu nr. 14 (zona Ciurchi - Metalurgie). Pret 135 milioane lei. Telefon 279087; 094/639961. (1246506)

■ **Imobil, 430 mp suprafată construită și 800 mp teren aferent, în zona Mitropoliei Iași. Telefon 032/213772. (1246506)**

■ **Iasi - Casă, central, 6 încăperi, curent trifazic, gaz metan, stare foarte bună + dependinte. Telefon 214125.**

■ Casă, garaj si 18 ari grădină în comuna Dolhasca, jud. Suceava. Telefon 030-216670. (128138)

SERVICII UTILE

SC DIVERTIS SRL
EXECUTĂ LA COMANDĂ, DIN BRAD, STEJAR, TEI (USCAT): UȘI, FERESTRE, LAMBRIURI ETC.
TELEFON: 032/127640 (ATELIER);
☎ - 032/125821 (BIROU).

SAXON'S SRL
- STAMPILE ÎN 30 DE MINUTE (SUPORTI COLOP, PLASTIC, LEMN);
- CĂRȚI DE VIZITĂ (DE LUX ȘI SIMPLE)
- PLASTIFICĂRI DOCUMENTE (MAX. A3)
- ÎNDOSARIERI DOCUMENTE (SPIRE DIN PLASTIC ȘI METALICE)
COMPLEX GOMERCIAL ROND TRAMVAI TG. CUCU
☎ - 032/212257
FAX - 032/271521

SC TAGUS CONTOR ROMÂNIA SRL
OFERĂ ȘI MONTEAZĂ APOMETRE APĂ RECE ȘI CALDĂ (ȘI ÎN RATE) APROBATE METROLOGIC, AGREATE RAJAC ȘI R.A. TERMOFICARE. GARANȚIE 2 ANI.
STR. RÂPA GALBENĂ NR. 2A
☎ - 032/112035

A.F. STAMATE
REPARAȚII FRIGIDERE CASNICE ȘI INDUSTRIALE, MONTAJ ȘI REPARAȚII MAȘINI DE SPĂLAT AUTOMATICE ȘI NORMALE, ASPIRATOARE, ROBOȚI DE BUCĂTĂRIE, BOILERE, RADIATOARE ȘI ALTE OBIECTE ELECTROCASNICE.
SE OFERĂ GARANȚIE 2 ANI.
☎ - 032/128925, 153409, ZILNIC - NON-STOP
MĂ DEPLASEZ ȘI ÎN AFARA LOCALITĂȚII!!!

SC ROTPUNKT CONSTRUCȚII SRL
- HIDROIZOLAȚII; - RENOVĂRI FAȚADE; - GRESIE ȘI FAIANȚĂ; - ACOPERIȘURI ȘARPANTĂ; - ALPINISM UTILITAR
☎ - 032/271742
ÎNCREDERE ȘI CONFORT!

ÎMPRUMUTURI RAPIDE, COMISION
MINIM. GARANȚII AUR, ELECTRONICE, AUTO.
☎ - 032/230145.

SC "PALMIER" SRL
EXECUTĂ CAVOURI ȘI MONUMENTE FUNERARE ÎN IAȘI ȘI PROVINCIE LA PREȚUTIR AVANTAJOASE ȘI CU PLATA ÎN RATE.
☎ - 032/270722.

REPARAȚII ARAGAZE.
TELEFON 032/132141.

SC POLAR SERVICE SRL
REPARAȚII FRIGIDERE CASNICE ȘI COMERCIALE
PREȚURI ACCESIBILE!!!
OFERIM GARANȚIE.
PROGRAM 8,00-19,00.
TELEFON 032/220859.

FRIGIDERE
REPARAȚII LA DOMICILIUL CLIENȚILOR
GARANȚIE 2 ANI
☎ - 032/145523

SC 6M - FRIGIDERE CASNICE ȘI COMERCIALE DE ORICE TIP
- REPARAȚII LA DOMICILIU
- ÎNCHEIEM CONTRACTE DE ÎNTREȚINERE CU SOCIETĂȚI COMERCIALE
ASIGURĂM SERIOZITATE MAXIMĂ ȘI CALITATE LA CELE MAI MICI PREȚURI.
REDUCERI IMPORTANTE PENTRU FAMILII CU VENITURI MICI.
GARANȚIE: 2 ANI ȘI 4 LUNI
☎ - 251006 SAU 094-583866

INSTALAȚII SANITARE
-VÎNZĂRI APOMETRE (245.000 BUC.)
-SE ASIGURĂ MONTAREA CU PERSONAL AUTORIZAT
-MONTĂRI SETURI BAIE
-RACORDĂRI MAȘINI SPĂLAT
-SEPARAȚII
-ALTE REPARAȚII DE ORICE COMPLEXITATE
☎ - 032/127621, 220603

REPARAȚII FRIGIDERE LA DOMICILIUL CLIENTULUI.
GARANȚIE 2,5 ANI!!!
TELEFON 032/125452;
☎ - 032/124497.

SC "HADES" SRL
EXCUTĂ LUCRĂRI MONUMENTE FUNERARE DIN MOZAIC, MARMURĂ, GRANIT, PLĂCI COMEMORATIVE, RESTAURĂRI MONUMENTE ISTORICE.
TELEFON 094/201309

MEDICI DE FAMILIE!
INTRODUC PE DISCHETE, LISTELE DE PACIENȚI.
URGENT, PROFESIONAL ȘI IEFTIN.
☎ - 233062, ROBOT NR. 2500.

MESAGERIE ELECTRONICĂ VOCE/FAX
GRATIS PENTRU PERSOANELE CĂRORA LE LIPSEȘTE UN ROBOT TELEFONIC, UN TELEFON SAU UN FAX.
☎ - 233062.

ȘARPANTE, ÎNVELITORI, HIDROIZOLAȚII.
MATERIALE AUTOHTONE SAU IMPORT.
☎ - 032/174340.

SC "GR. ENGINEERING" SRL
EXPERTIZARE, PROIECTARE, EXECUȚIE, RESTAURĂRI ȘI CONSOLIDĂRI CONSTRUCȚII
PREȚURI PROMOȚIONALE!
☎ - 032/177211

ATELIER AUTORIZAT
EXECUTĂ PENTRU POPULAȚIE ȘI ÎNTREPRINDERI (ȘCOLI, CĂMINE) URMĂTOARELE LUCRĂRI:
- ACOPERIȘ TABLĂ, ȚIGLĂ, IZOLAȚIE+HIDROFUGĂ
- LUCRĂRI DE LĂCĂTUȘERIE, CONFECȚII METALICE
- ZUGRĂVELI, VOPSITORII, FAIANȚĂ, LUCRĂRI ÎN ALUMINIU.
PLATA SE FACE ÎN NUMERAR SAU VIRAMENT. PREȚURI AVANTAJOASE. TELEFON 032/219552.
☎ - 032/219552

SC "MONDEON" SRL
- APOMETRE 1/2 - 219.999 LEI/BUC.
- SE ASIGURĂ MONTARE ȘI SIGILARE
- RACORDĂRI MAȘINII SPĂLAT
- MONTĂRI SETURI BAIE-BUCĂTĂRIE
- RK SUBSOLURI ȘI INSTALAȚII DE ORICE COMPLEXITATE.
TELEFON 094-593633.
OFERIM GARANȚIE!

FUNDAȚIA "SF. SPIRIDON"
EFECTUEAZĂ, CU PERSOANE AUTORIZATE, ÎMBĂLSĂMĂRI LA DOMICILIU, ZILNIC, LA ORICE ORĂ.
PREȚ: 100.000 LEI.
TELEFON 032/142730 (INT. 136 - DIMINEAȚA)
032/279822 - SPIRIDON COSTEL (DUPĂ ORA 15,00)

SC ARON COMPANY SRL
- FIRME LUMINOASE
- BANNERE
- COPERTINE
- PANOURI PUBLICITARE
- IMPRIMĂRI SERIGRAFICE PE ORICE SUPORT.
☎ - 092-242111.

SC PROTEHNIC SRL
STR. 13 DECEMBRIE NR. 1
TEL/FAX: 032/124439
- ÎNTREȚINERE PENTRU ORICE TIP DE ECHIPAMENT SAU SISTEM DE AUTOMATIZARE
- CONSULTANȚĂ ÎN DOMENIU, PENTRU ORICE TIP DE LUCRARE DE AUTOMATIZARE
- REPARAȚII ECHIPAMENTE DE AUTOMATIZARE ÎN LABORATORUL PROPRIU SAU LA BENEFICIAR
- MONTAJ, INSTALARE ȘI PUNERE ÎN FUNCȚIUNE PENTRU SISTEME AUTOMATIZATE
- MODERNIZARE DE SISTEME ȘI LINII EXISTENTE PRIN INTEGRARE DE ECHIPAMENTE DE AUTOMATIZARE PERFORMANTE
SERVICE APARATURĂ MEDICALĂ

SC TITI FRIG SRL IAȘI
- REPARAȚII FRIGIDERE CASNICE ȘI COMERCIALE
- DISTRIBUIM AGREGATE FRIGORIFICE CAPSULATE ȘI FREONI DUPONT LA PREȚURILE CELE MAI MICI
- EXECUTĂM LUCRĂRI P.R.A.M.
OFERIM GARANȚIE.
TELEFON 032/142110 (INT. 514); 032/233200.

AUTO MOTO

Autoturisme Românești

■ Dacia 1310 din anul 1989. Telefon 165065. (0798669)

■ Dacia 1300, cu elemente de 1310, C.I., schimbat complet fată în 1993, stare foarte bună de functionare. Pret negociabil. Telefon 221733.

■ Urgent Aro 244, an fabricatie 1989, înscris în circulatie 1993, perfectă stare de functionare, pret negociabil. Relatii la telefon 035/457063, între orle 19,00-21,00. (1003800)

■ Urgent, Dacia 1310, an fabricatie 1989, sat Chicerea Tomesti, familia Diaconu Stefan. (192528)

■ Urgent, Dacia 1300 cu 1310, reparatie capitală (motor și caroserie), an fabricatie 1977. Pret negociabil 10,5 milioane lei. Telefon 220047. (1003718)

■ Aro 10, foarte avantajos, negociabil. Telefon 111712. (0798668)

■ Dacia papuc, carosat, culoare alb 13, nou, la pret avantajos. Telefon 232830. (1003775)

■ Dacia 1300 în stare bună. Telefon 171042. (1003380)

■ Dacia 1310, an fabricatie 1987, arată și functionează ireproșabil. Relatii la telefon 163978 sau 094/523422.

■ Dacia 1310, fabricată în 1987, pret negociabil. Telefon 222088, orele 16,00-20,00. (1003558)

■ Urgent, autoturism Dacia 1300, stare de functionare si aspect foarte bune. Pret negociabil. Telefon 032/231878. (1003185)

■ Dacia 1410, alb 13, 1994, excelentă, negociabil. Telefon 233442; 092/392089. (1003177)

■ Dacia papuc 1304, an fabricatie 1995, 26 milioane lei, negociabil. Telefon 221291. (128132)

■ Dacia break 1410, alb 13, an fabricatie 1991; Dacia break 1310, rosie, an fabricatie 1989. Stare bună de functionare. Telefon 270737; 230192. (1003533)

Autoturisme Import

■ Vînd RENAULT 18 - an fabricatie 1981, motor 1647 cmc, neomologat, pentru piese de schimb. Tel. 145824, după ora 16.00.

■ Vînd Ford Escort Break, fabricatie august 1996, neînscris, 26.000 km, EURO2, ABS, SRS, 2xAIRBAG impecabil. Accept variante. Tel. 034/11.60.68, mobil 094/527954.

■ Vînd Renault Diesel înmatriculat + motor rezervă. Pret convenabil, negociabil. Relatii la telefon 174, comuna Cretești, judetul Vaslui.

■ Vînd Audi 80 Diesel, an fabricatie 1989, pret 8.500 DM, consum 6 l/ 100 km, înmatriculat persoană fizică. Tel. 034/13.62.18.

■ Vînd OPEL KADETT 1,3, an fabricatie 1987, pret 5.200 DM. Relatii la tel. 034/11.85.88 sau 094/543688.

■ Vînd Ford Tranzit, an fabricatie 1998, 1,5 tone, motorină, consum 8 l/100, pret 11.000 DM negociabil. Tel. 15.53.01. CHENAR + BOLD

■ Vînd: MITSUBISI PAJERO, 2,5 TURBO DIESEL, fabricatie 1984, full options, pret 21.300 dolari, tel. 092-211280

■ Vînd Mercedes 207 D, 8+1 locuri, motor 2400, an fabr. 1988, pret inf. 7000 $. Tel. 039/611038 sau 094-639002.

■ Vînd PEUGEOT 405 SRI înscrisă recent persoană fizică 1992, 85000 km, 2000 cmc, injectie, catalizator, jenti aluminiu, extrase. Tel. 094-568720.

■ Vînd FURGON LT 35 fabricatie 90, Turbo Diesel, 5 viteze înscris 1997, punte dublă, 3,5 tone, 65 milioane lei negociabil. Tel. 034-132127.

■ Vînd FORD SIERA 2,0 IRS, '89-'90, motor competitie DOHC 120 CP, injectie electronică, catalizator, jante aluminiu R15, îmbunătățiri, vopsea originală, gri metalizat, impecabil, înmatriculat, septembrie '97, 5600 negociabil. Tel. 034-322119.

■ Vînd RENAULT 19 CHAMADE, fabricatie 1991, înmatriculat 1998, toate optiunile, jante aluminiu, alarmă, variante auto, primesc sau ofer diferentă. Tel. 094-541468 sau 034-261406.

■ Fiat Regata - 70, fabricatie 1987, capacitate 1300, benzină stare tehnică și aspect fizic excelent. Telefon 271733. (1003650)

■ Urgent, Renault 19, an fabricatie '90, 1400 cmc, recent intrat în tară înmatriculat pe SRL. Relatii la telefon 722145. (0798835)

■ Volgă cu motor Diesel în 3 cilindri, motor complet în stare de functionare în 3 cilindri, radiator tip T.V.. Telefon 134721. (1556092)

■ Fiat Ducato în perfectă stare de functionare, an fabricatie 1985; motor Diesel 2500 cmc; 1,2 t, pret 7.500 $. Autovehiculul este vizibil în Auto Service Păcurari, relații la telefon 212756. (1003618)

■ Renaul Trafic cs. 1700, an fabricati 1987, benzină, aspect și functionare ireprosabile, pret convenabil. Telefon 094/538691. (1003594)

■ Opel Kadett Caravan, 1,6 i, catalizator, fabricat 1990, înmatriculat recent, pret negociabil. Informatii 032/217497; 092/348599. (1003478)

■ Daewoo Espero. Telefon 032/765355 sau 092/371617. (1003548)

■ Urgent, Volkswagen Jetta de tip 2 în două portiere. Pret 4.500 DM. Telefon 225467 sau 092/379998, 177740, după orele 20,00. (1003132)

DIVERSE

OFERTĂ SPECIALĂ

Aducem la comandă orice tip de mașină din Germania. Tel. 034-116713, 094-584024.

■ Vînd izoterme: 3,5 tone "Frumoasa Americană" și 7,5 tone "Saviem". Telefon: 034/17.02.80, 034/14.80.88.

■ Vînd Oltena 11 RM, an fabricatie 1996, număr nou, perfectă stare de functionare. Tel. 094-645318.

■ Vînd autotractor Raba, în perfectă stare de functionare, pret 30.000.000 lei, negociabil. Tel. 094-645318.

■ Vînd camion + remorcă 3 axe Raba, an fabricatie 1993, motor nou, 165.000.000 negociabil sau remorcă 3 axe, 55.000.000 negociabil. Tel. 094-64.53.18.

■ Vînd TV 35 AI sasiu, cabină + interior nou, perfectă stare de functionare, motor Brasov, 30.000.000 negociabil. Tel. 094-645318.

■ Vînd Raba cisternă produse petroliere, nr. noi, RAR, pret negociabil; cumpăr TIR + remorcă marcă străină, după 1989. Tel. 039/618107 sau 092/362474.

■ Vînd TV frigorific, motor Brasov, an 1992, Diesel, stare tehnică și estetică exceptională, 35 milioane lei sau variante. Tel. 092/417262.

■ Dezmembrez VW. Transporter Germania. Vînd Ford Siera înmatriculat un an, ireprosabil, 13 milioane lei. Tel. 036/474127. 094/880505.

■ Vînd autoutilitară Mercedes MB100D în perfectă stare de functionare, an de fabricatie 1991. Tel. 094-645318.

■ Vînd Raba cisternă produse petroliere, RAR, nr. noi, pret negociabil; cumpăr TIR marcă străină, după 1990. Tel. 039/618107; 092-362474. (BR-R.1.10)

■ Vînd autoutilitare, combine, autoturisme din stoc si la comandă. Telefon 031/511514

■ Vînd urgent camion SAVIEM, stare ireprosabilă, pret 27 milioane lei. Telefon 035/322105. Vaslui, între 7.30 si 16.00.

■ Vînd un camion SAVIEM în perfectă stare de functionare, un camion ROBUR model 1991, în perfectă stare de functionare, omologate și un autobuz MAN în perfectă stare de fuctionare, neînmatriculabil. Tel. 034/264431 Buhuși, după ora 20.00 sau pînă în ora 7.30 dimineata.

■ COMALRID SA Bacău vă oferă prin vînzare directă: - 1 (una) RABĂ izotermă 20 tone din 1991, - 3 SAVIEM auto de 8 tone; - 2 tractoare si remorci; - 1 plită fontă, preparare hrană caldă, la gaz metan; - 2 TV izoterme de 1 tonă; 1 ARO 244 cu remorcă; - electro si motostivuitoare; - 1 vagon auto (transport animale) de 12 tone; - butoaie din tablă, 200 kg capacitate; - paleti din lemn; - TERENURI SI DEPOZITE în Bacău si Onesti. Informatii la tel. 034-136122 si 034-135500 int. 20.

■ Microbuz 9 locuri, pentru persoane plus spatiu pentru marfă. Marca Fiat Ducato: motor 2500 cmc, motorină. Microbuzul este vizibil in Auto Service Păcurari. Pret informativ: 6.700 $. Relatii la telefon 212756.

■ Tractor DT 445, reparatie capitală. Relatii la telefon 032/136334; 092301299.

ARO

■ S.C. vinde din stoc si la comandă autoturisme și piese schimb noi din gama Aro. Telefon 210453. (1003499)

■ Motocicletă Jawa 3,50 cmc și motoretă Mobra. Telefon 127241, după ora 18,00.

■ Autoutilitară Ford Tranzit Diesel, an de fabricatie '92, 67.000 km. Pret 12.000 dolari inclusiv TVA. Telefon 213710.

■ Urgent, elevator hidraulic auto 2.5 T.E., nou, omologat ISCIR (după ora 16,00). Telefon 234004. (1003680)

PIESE

■ SC CARSERO SRL vinde PIESE AUTO IMPORT second-hand - Renault, Citroen, Peugeot, VW - Audi, Fiat, Opel, Ford etc. - prin depozitele din BACĂU, sat SARATA, telefon 034/15.45.87, 092.509.309 și IASI, Bd. Chimiei 2 Bis, telefon 032/12.36.87

■ Motoare si cutii viteză Diesel VW. Transporter, Passat si Golf Germania cu vama achitată. Tel. 036/474127, 094/880505.

■ Piese-caroserie Opel Kadett 1,3, benzină, chiulasă Renault, benzină, piese motor Mitsubishi 1,2-1,4, piese motor Volkswagen 1,6 Diesel. Telefon 172098.

CUMPĂRĂRI

Autoturism marcă străină, cu numere noi, carte de identitate, persoană fizică, unic proprietar, capacitate cilindrică pînă în 1.600 cmc, an fabricatie după 1986, în stare perfectă de functionare, ofer 24 milioane lei, nu accept intermediari. Telefon 179585, după ora 16,00.

■ Urgent ax came (eventual chiuloasă cu totul) pentru Peugeot-Diesel 305, an fabricatie 1981, 1600 cmc. Telefon 296118.

■ Cumpăr acte pentru Ford Ascona Break, model '80-'81. Telefon 033/724053.

CENTRE PRELUARE ANUNȚURI

FLORA - Tătărași

Oferă:

- carne, preparate din carne
- lactate, specialități, dulciuri
- piine, produse de panificație
- băuturi alcoolice

Cele mai mici prețuri! Calitate garantată!

Program: luni-vineri 6.00-20.00; simbătă 7.00-15.30; duminică 8.00-14.00
Str. Vasile Lupu nr. 110, tel. 032/175094

ORIGINAL - Dacia

Oferă:

- preparate din carne
- lactate, dulciuri
- piine, patiserie
- produse de cofetărie

Program: NON STOP
Str. Vitejilor, bl. 3SD8, tel. 032/250879

VAMA VECHE - Gară

La intrarea în magazinul
SC SOMETCHIM SA (partea stîngă)

Magazin universal

Program: luni-vineri 8.00-16,00 simbătă 8,00-12.00
Situat la intersectia dintre strada Gării și Străpungerea Silvestru.

ARIO - Păcurari

comercializează:

- covoare, mochete, festonat covoare și mochete
- confecții blană și piele naturală
- îmbrăcăminte
- stofe mobilă si perdele

Produse de calitate cu plata în rate!

Program: zilnic 8.00-20.00; simbătă 8.00-17.00, duminică închis, luni 10.00-20.00
Bd. Păcurari 142, bl. 565, tel. 032/163928

ELGINA - Alexandru cel Bun

CASĂ DE AMANET

Oferă:

- preparate din carne
- lactate, piine, băuturi alcoolice
- zahăr, ulei, ouă, făină, dulciuri
- produse pentru curătat și uz casnic

Prețuri minime!

Program: luni-vineri 7.00-20.00; simbătă 7.00-14.00; duminică 8.00-14.00
Bd. Al. cel Bun nr. 44, tel. 032/152070

AVALLON MUSIC

vinde en-gros si en detail:

- casete audio si CD originale WARNER, BMG, SONY, POLYGRAM, EMI
- casete audio și video NEÎNREGISTRATE TDK, SONY, RAKS, BASF, SAMSUNG
- aparatură electronică (5-10% comision)
- CD recordabile, diskete, soft
- XEROX 300/A4, 600/A3

PROGRAM: zilnic: 8^{00}-20^{00}, simbăta: 9^{00}-16^{00}, duminica: închis
Tg. Cucu (blocul cu coloane), tel. 032/175838, 270718

C.M.V. - Podu de Piatră

Oferă:

- produse alimentare, dulciuri, băuturi alcoolice
- cosmetice
- instalații sanitare, căzi, aragaze

Bun gust și calitate la prețuri atractive!

Program: luni-vineri 6.00-21.00; simbătă 7.00-21.00; duminică 8.00-13.00
Complex Podu de Piatră, tel. 032/135598

1001 Articole - Menaj - Podu Ros

S.C. METALO-CHIMICE S.A.
Magazinele C.130 și C.131

Comercializează:

- obiecte de uz casnic
- veselă și obiecte de menaj
- electrice și electronice

Program: luni - vineri 8.00 - 20.00; simbătă 8.00 - 16.00

Oferta săptămînii: tehnică de calcul - birotică

O imprimanta buna la toate:

EPSON

prin

QUARTZ MATRIX

Centru autorizat de distributie si service EPSON
Bd. Stefan cel Mare 10bis, Casa Modei, et. 2
Tel: 217248, 217258, Fax: 217262
qmatrix@quartzmatrix.ro

Viitorul în miscare...

RADIX

HEWLETT PACKARD Reseller Plus

BICC Brand-Rex MILLENNIUM Structured Cabling Systems

COMPAQ

Microsoft Certified Solution Provider

* Bd. Copou nr. 3, et. 2, cam. 205 -215, Tel/Fax: 212453, 216532
* Str. Sararie 6, etaj 1, Tel/Fax: 230676, 230682
P.O. Box 123, www.radix.ro

EPSON
Imprimante
scannere
consumabile
service

IBM Business Partner

Konica
Copiatoare
multifuncționale
consumabile
service

Soluții integrate pentru problemele Dvs. !

QUARTZ

Magazinul Quartz, bd. Independentei Y1-Y2,
tel.: 032/216412, 216413, 146152; fax: 032/216412 mobil: 094-545026

US UNITRADE SYSTEMS

SPRiNT COMPUTERS

Oferte speciale

World Cup 1998

your password for tomorrow

INTEL PENTIUM 166/200/233MMX
499/549/599$
INTEL PENTIUM II 233/300Mhz - 899/1149$

Monitoare (numai cu sisteme WorldCup în limita stocului)

GOLDSTAR 14" - 139$ PHILIPS 104B, 14" - 164$
SAMSUNG 15" - 182$ PROVIEW 17" - 299$
LG Studioworks 17" - 499$

Pret fara TVA. **BONUS**

Certificat ISO 9002

Str. Gh. Ghibănescu nr.1 Tel: 032/ 211.381

Universal RX

Proiectare, execuție, service
REȚELE CALCULATOARE
CABLARE STRUCTURATĂ

Microsoft Authorized Dealer — software personal calificat

Canon Official Dealer — imprimante jet și laser, copiatoare, faxuri

HEWLETT PACKARD Authorized Reseller — imprimante jet și laser, consumabile, plottere

SALIENT Master V.A.R. — calculatoare Pentium MMX, 6x86 M2, Pentium PRO, K6, Pentium II

Vânzări în **RATE !**

Str. Grigore Ureche nr. 3, Tel / Fax: 212 660, 217 254

OMNIUM

Tel: 145993-magazin, 216528-fax, 213027-sediu E-Mail: omnium\mail.dntis.ro

CALCULATOARE • COMPONENTE • IMPRIMANTE • COPIATOARE • COMPONENTE MULTIMEDIA • SOFTWARE

CEA MAI BUNĂ OFERTĂ A ANULUI !!!
(De pînă acum ...)

SUNATI - NE PENTRU A AFLA *NOILE* PRETURI !!!

le modèle
Sf. Lazăr nr. 53
Tel./fax 239003

calculatoare
imprimante
rețele
faxuri
copiatoare
aparatură foto

Ultra PRO — Canon
Hewlett Packard — IBM
Seikosha — EPSON

POSIBILITATE DE PLATĂ ÎN RATE FĂRĂ DOBÂNDĂ!

SERCOM

Vrei un Pentium?
4.690.000!!!
TVA inclus
ĂSTA-I PREȚUL!

Tel: 231001, 239396, 122589
B-dul N. Iorga, nr.46

LIVIUS

Microsoft Certified Dealer

În lumea calculatoarelor aveți nevoie de un prieten !

LIVIUS Iași, str. Fătu nr. 1A, tel/fax: 032 - 11.22.21, 11.59.22, http://www.livius.ro, e-mail: livius@livius.ro

AVICENA COMPUTERS

Facilități de plată în RATE și LEASING
Inscripționări CD
Execuție rețele cu echipamente de brandname: 3Com Bay Networks
Distribuitor autorizat: TARGA LEXMARK
IASI, Bd. Stefan cel Mare nr. 10 E-mail:avicena@mail.dntis.ro, http://home.dntis.ro/~avicena/
TEL:032-217961 FAX: 032-213047 GSM: 092-371107

dtk ACE COMPUTERS

Importator & distribuitor autorizat DTK Computer

Distribuitor DTK Computer

Canon

HEWLETT PACKARD Authorized Reseller

Microsoft Certified Dealer

EPSON

Iași, str. Grigore Ureche, bl. W. Mărăcineanu
tel./fax 032/213122, 213130

INFOSERVICE

"AGER" ⇒ ISO 9002

IBM 233 MMX 6x86	5.500.000 LEI
PENTIUM 200 MMX	5.860.000 LEI
PENTIUM 233 MMX	6.200.000 LEI
PENTIUM II 233 MMX	7.900.000 LEI

Mb VX PRO II MMX, HDD 2.1 Gb, 16 Mb EDO RAM, Video Card 1 Mb, Monitor 14" Digital

IMPRIMANTE, Canon, Seikosha, HP

"CONTGEN" Program performant de contabilitate

COPIATOARE MINOLTA Second Hand

PRETURILE INCLUD TVA

PLATA IN RATE

10% avans 12, 24 rate prin BANCA

$$ Nou pentru Societati Comerciale - 40% avans si 3 rate lunare, fara dobinda

Bd. COPOU nr. 4 Tel./Fax: 211745/144718

THE DOCUMENT COMPANY
XEROX

☑ copiatoare alb-negru și color
☑ sisteme de copiat planșe
☑ plottere, imprimante
☑ faxuri, masini de scris electronice
☑ consumabile și piese de schimb
☑ service în garanție și postgaranție
☑ service total

GIROS COMPANY
Iași, Str. I. C. Brătianu 20-22
☎ 032/210.872

SYSCAD Tel. 032 213785 Fax 032 217166

UPN Intel TX+Intel 166MMX+32MB=2.600.000
UPN Intel TX+AMD K6 233+32MB=2.530.000 !!
Filtru monitor ECO =54.000
*Placa sunet 3D =165.000 * Diskette 3M = 4.400*
Suport tastatura = 130.000
*Joystick P5+CD =95.000 * Zip Disk =160.000*

REL COMPUTER

Distribuitor autorizat
LG EPSON LANIER
Calculatoare,. imprimante, copiatoare
Case de marcat , cîntare electronice, consumabile
Iași, Șos. Arcu nr. 12, Bl. Z18, tel./fax 032-214190

- **CALCULATOARE**
- **IMPRIMANTE**
- **CONSUMABILE**

în RATE și LEASING

elcom INTERNATIONAL
societate ROMÂNO-GERMANĂ
dealer EPSON
Iași, str. C. Negri nr. 4, tel. 032 / 217233, 217903

Noi sintem solutia optima pentru dvs. !

6x86
166 Mx
5.244.000
(TVA Inclus)

TONER

piese de schimb // service
pentru imprimante jet sau laser

RATE!

hîrtie pentru copiator și imprimantă, calc A4 / A3

Copiator OCE 2075
A4/A3, 22 copii/minut,
ZOOM
6.500.000 (TVA inclus)

ZACH & SON
21.98.85
14.58.22
21.16.17

ZACH & SON 219885 145822 211617

Pentium 200 MMX	4.450.000 lei
Pentium 233 MMX	4.750.000 lei
Monitor 14" SVGA color	1.550.000 lei
Imprimantă Seikosha SP 2400, A4, 9 ace	2.350.000 lei
Imprimantă Olivetti JP - 190, A4, color	2.150.000 lei

Prețurile includ TVA.

Sistemul include:
Minitower Case 200 W, HDD 2,8Mb VX Pro 256 K, 16 Mb RAM, FDD 3,5" 1,44 Mb ALPS, Video Card 1 Mb SIS, Cooler, Tastatură Win 95, Mouse.

auto technic

B-dul Păcurari nr. 589 (fostul Coleus), tel. 219291
B-dul Independenței (vis-a-vis de NIPPON), tel. 213101

● Calculatoare ● Imprimante ● Consumabile

NOU

Plata în RATE!
12-24 rate, cu sau fara avans

Oferta specială !

Cyrix 6x86 233 MMX ... 5.530.000 lei
AMD K6/266 MMX ... 6.025.000 lei New
Pentium II 233 MMX ... 7.990.000 lei
Intel Pentium 233 MMX ... 6.310.000 lei
Imprimantă Canon BJC 250 ... 1.850.000 lei
Boxe active 300 W - Sub Woofer ... 621.000 lei

1 - 3 ani garanție *TVA inclus*

STOC NOU - Second hand

AGER 386 - SX/20, ISA, 4/40; 12" VGA Color ... 1.250.000 lei
AGER 386 SX/20; ISA, 4/40; 14" VGA Color ... 1.500.000 lei
SN 386 SX/20, ISA, 4/120, 14" SVGA Color ... 1.600.000 lei
486 DX 2/66, ISA, 8/120, 14" SVGA Color ... 3.150.000 lei

6 luni garanție *TVA inclus*

RomUS
TRADING & DEVELOPMENT

RD computers

Calitate
negru
pe
alb

Tel. 210.492

Vînzări

TABLĂ ZINCATĂ

Calitatea I SIDEX - 0,4x1230x2000. Telefon 032/125266; 032/239436.

BIJUTERII AUR

Verighetă, lanț (4,5 g). Aur prelucrat, de 14 K. Preț 100.000 lei/g. Telefon 175508.

COLECȚIE DE TIMBRE

Colecție de timbre românești neobliterate, inclusiv colițe, la preț de catalog (perioada 1969-1987). Telefon 094/564446.

STORCĂTOR BRAUN

STORCĂTOR DE FRUCTE BRAUN. TELEFON 175508.

BOFA

TRUSĂ COMPASURI BOFA. TELEFON 175508.

ROTRING

TRUSĂ ROTRING (4 STILOURI ȘI 3 REZERVE); TRUSĂ ȘABLOANE LOGAREX. TELEFON 175508.

RICHTER

TRUSĂ COMPASURI RICHTER. TELEFON 175508.

■ **Mașină de spălat Albalux 7.1. Telefon 175508.**

■ Vînd mese de biliard noi cu placă de marmură sau înlocuitor, sistem cu fise și la oră, accesorii, mobilier birou. Transport. Prețuri fără concurență. Telefon 094/580068; 030/441184; 030/442724. (128669)

OALE INOX ȘI SERVICIU DE MASĂ

Set 6 oale inox (cu capac inox) și serviciu de masă "Jena" (6 persoane) - 44 piese - Franța. Telefon 129521.

■ Bicicletă SPUTNIK. Stare bună de funcționare. Relații la telefon 761354.

■ **Pătuț din lemn stejar, stare foarte bună, preț negociabil. Telefon 164248.**

■ **Rucsac cu cadru metalic (RFG), mașină de scris "Erika". Telefon 210295.**

■ **Mobilă tineret, model pentru export și garnitură mobilă pentru copii (paturi suprapuse). Telefon 210295.**

■ **Instalație gaz metan (butelie și accesorii) pentru autoturism. Telefon 217091.**

■ **Mașină de cusut "Sanda", patine cu rotile "Roller" pentru copii, 10 ani (cu protecții și cascheta), trusă "Rotring", șabloane "Staedtler", căsuță "Barbie" pentru copii. Telefon 210295.**

■ SC ELGINA SRL vinde convenabil o orgă. Relații la telefon 152070.

■ Pompe volumetrice noi, pentru dozatoare FRESCO sau MAGIC, Italia. Preț foarte avantajos. Telefon 032/170209; 094/630282.

■ Ofer contract închiriere spațiu cu dozator de bere în Pașcani - Hala Centrală. Telefon 032/765355 sau 092/371617. (1003548)

■ Telefon "Philips Fizz" - 1.000.000 lei. Telefon 092/352800. (1003477)

■ Spray contra ejaculării rapide, medicamente potență, afrodisiace, prezervative speciale, perle, inele, striuri. Telefon 01/6376273; 092/342628; 092/342629.

■ Garaj beton de tip "Somaco", cu uși metalice și trei plăci fundație beton armat. Transportabile. Telefon 144044. (1003572)

■ (închiriez) ecograf "Hitachi" cu doi transductori - liniar și convex, cu printer Polaroid alb/negru, puțin folosit. Telefon 032/212585, orele 20,00-20,30.

■ Abric; butelii aragaz; fișet pentru arme. Telefon 160748. (1003602)

■ Abric, 250 mm, cu circular, freză, dispozitiv de cepuit, cuțite de schimb, 220-380 V. Telefon 033/734547; 032/117517; 018/613125.

TABLĂ ZINCATĂ

SIDEX Galați, 0,4 mm, 1000x2000, 55.000 lei/coala, tablă decupată (toate dimensiunile) la comandă. Telefon 177745, fax 173411, mobil 092389114. (1003382)

■ Aparat pompare tractat (APT), pentru irigații. Telefon 175100; 122835. (1003777)

■ GSM Pioneer RCC-D700 cu clăpiță, în stare perfectă de funcționare plus acumulator 220 W - 1,4 milioane negociabil. Telefon 094/517052. (1003773)

■ Cură de slăbire eficientă! 5 kg minus în 10 zile, fără înfometare, fără transpirație, fără febră musculară. 50.000 lei/zi. Telefon 092/317671. (1003631)

SC CUB SRL

DISTRIBUITOR CASETE, FILME RAKS

OFFICIAL RAKS DEALER

TEL./FAX 032/212339

S.C. CUB S.R.L. DISTRIBUITOR CASETE, FILME RAKS. TELEFON/FAX 032/212339.

■ Firmă importatoare vă oferă: zahăr, carne vită congelată, lapte praf. Prețuri fără concurență!!! Telefon 092/389518; 032/123423. (0798198)

S.C. TRAIANUS S.R.L. BOTOȘANI

Oferă prin depozitul Iași din Șoseaua Nicolina nr. 64A (vizavi de Piața CUG): carne și preparate din carne la preț de producător. Calitate foarte bună la prețuri avantajoase!!! Informații și comenzi la telefon 032/124020. (1246504)

■ Vînd ARACET (toate tipurile), VOPSEA, VAR lavabil, pensule, saci rafie import. Telefon 092/504568.

■ **Vînd pianină, în perfectă stare. Placă bronz. Tel. 17.08.77.**

■ Dozatoare bere în rate de pînă la 12 luni, modele noi, garanție, complete, Galați. Tel. 094/632344, 036/418196.

■ **Vînd aparat KEBAB, ladă frigorifică, grătar cu pietre. Relații la tel. 094-541512 sau 034-261829.**

■ Vînd utilaje tîmplărie universală toate operațiile, tip Roman plus șlaif, compresor, 60.000.000 negociabil. Telefon 031/525632

■ Vînd EN GROS îmbrăcăminte și încălțăminte second-hand de sezon. Importator direct BELGIA. 036/813.629, Tecuci.

■ Vînd mașină universală tîmplărie, boiler electric 100 L și mașină de tricotat 360 ace, electrică. Tel. 092-318044.

■ Vînd 1500 kg grîu din comuna Văculești. Tel. 036/456441.

■ Vînd dulap frigorific capacitate 22 mc. Relații la telefon 031/511741, orele 8.00-16.00.

■ Vînd rezervor 5 tone și grup față Aro 244, preț negociabil. Relații telefon 031/625124

■ IMPORTANT! Vindem încălțăminte second-hand, PREȚ PROMOȚIONAL 15.900 lei cu TVA și haine second-hand din COLECTĂ DIRECTĂ - preț 12.200 lei cu TVA. Telefon 031/511634; 031/512945; 094/503902

■ SC vinde TRICOT, DOC și ȚESĂTURI. Tel. 037/226700; 092/369.401.

■ Vitrine frigorifice și cărămidă. Telefon 230014 sau 130561. (1246511)

■ Măsuță tv. cu separeuri pentru radiocasetofon, combină și casete. Telefon 272016. (1003390)

■ Frigider "Arctic", capacitate mare. Relații la telefon 174223. (1003388)

■ Vin alb (vrac), din Vrancea, preț neg., asigurăm transport. Telefon 037/232280 sau 037620215. (192246)

■ Mașină tricotat "Dopleta", stare excepțională, 180 ace pentru lucru fin, foarte avantajos - 900.000 lei, neg. Telefon 133576, după ora 18,00. (1003648)

■ Vin alb - Fetească Riesling, adus din Vrancea. Pentru cantități mari, negociabil. Telefon 115883. (1003646)

■ Mașină de cusut "Ileana", nouă, tip mobilă. Telefon 110591. (1003805)

■ Șifonier două uși, din lemn masiv, cuier hol, masă de bucătărie cu taburete, masă telefon și măsuță fantezie, toate în stare excepțională, la preț foarte avantajos. Telefon 131321. (1003648)

■ Seturi de baie "Olivia" și "Melania", 8 piese, noi, albe - 430.000 lei, color - 580.000 lei. Asigur transportul. Telefon 094/860555. (1003814)

■ Rochie de mireasă, model unic, adusă din Italia, mărimea 44. Preț 600.000 lei. Telefon 166344.

■ Dozator (5 capete - posibilitate; cap - bere) tip Habco - american și două tuburi oxigen; 22.000.000 lei - negociabil. Telefon 039/671635, după ora 18,00. (1003629)

■ SC Elgina SRL vinde fai în stare bună de funcționare și alarmă pentru mașină. Preț informativ 1.200.000 lei (ambele). Telefon 152070.

■ 10,6 gr. aur dentar și calculator SINTEZ. Telefon 270809. (1003795)

■ Vitrină frigorifică, model deosebit, Germania, fabricație '95 și rafturi magazin, complet echipate cu sticlă. Telefon 272760 sau 125722. (1003794)

■ Echograf "Siemens Sonoline" SL, două traductoare, print, adaptor Dopler - ECG, 140 taste menu - Pașcani, telefon 763594; 761213. (1003617)

■ Telefon celular "Nokia 2110" (cartelă sim. încărcător de mașină și husă), preț fix 1 milion lei. Telefon 094884360. (1003713)

■ Jocuri American Poker II, preț 2.000.000 lei, neg. Telefon 035/314257. (1003608)

■ Tonetă capsulată cu loc, prevăzută cu gratii, preț 6,5 milioane lei, neg.; mașină de cusut industrială, preț 2,5 milioane lei, neg. Telefon 166767, după ora 18,00. (1003758)

■ Dozator suc, marca Bosch, nou, sigilat, garanție, preț 2.500 DM sau schimb cu auto, preferabil Dacia. Telefon 094/553724.

■ Două camere frigorifice și un bazin inox. Telefon 171646 sau 124281. (1003561)

■ Semicursieră "Pegas", patru viteze, jenți inox, stare foarte bună - 770.000 lei. Telefon 143480, între orele 9,00-11,00. (1003553)

■ Motor "Alba Lux 5" și 50 pici bizam. Preț foarte convenabil. Telefon 124775, după ora 16,00.

■ Loc de veci la Cimitirul "Eternitate". Telefon 115339. (1003696)

Electronice

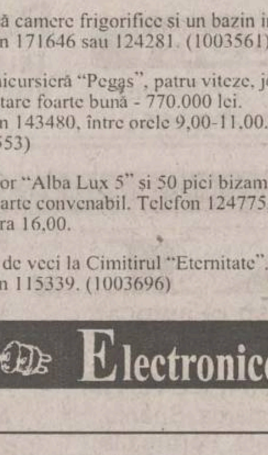

CASE DE MARCAT ELECTRONICE

CASE DE MARCAT ELECTRONICE. Distribuție, service, consumabile prin S.C. ELCOSERV S.R.L. Iași, telefon/fax 230205. (1003519)

CÎNTARE ELECTRONICE

CÎNTARE ELECTRONICE
CÎNTARE ELECTRONICE
Distribuție și service prin S.C. ELCOSERV S.R.L. Iași, telefon/fax 230205. (1003519)

CALCULATOARE AGER

ISO 9002, garanție 2 ani. Mexir. Telefon 1094-815182; tel/fax 032-111725. (1003607)

■ BASF, audio-video, CD recordabile, dischete, en gros și en detail, Magazinul "Avallon" (Tg. Cucu). Telefon 032/175838; 270718.

■ TDK audio-video, CD recordabile, dischete, baterii, en gros și en detail, magazinul "Avallon" (Tg. Cucu). Telefon 032/175838; 270718.

■ CD playere Philips, Denon, Kenwood, Philips (5 CD), Aiwa (5 CD), amplificator Scott, Dual, amplituner Delia, tunere Sony, Philips, toate vizibile la Magazinul "Avallon" (Tg. Cucu). Telefon 032/175838; 270718.

CASE DE MARCAT CÎNTARE ELECTRONICE

Case de marcat. Cîntare electronice. Prețuri de distribuitori! Asistența tehnică garanție și postgaranție asigurată de specialiști cu experiență. Reparații pe bază de comandă. Nou! Creșterea capacității de înregistrare, prin eliminarea zecimalelor la ELKA 82M. S.C. INITA S.R.L. Iași, str. Mitropolit Varlaam, nr. 5, telefon/fax: 032/131726. (1003721)

■ Orice telecomandă pentru televizor (90.000 lei), video, satelit. Toate telecomenzile sînt noi. Telefon 092/368868.

■ **Vindem CALCULATOARE și COMPONENTE INTEL 233 MMX ~5,7 milioane lei, CYRIX 6x86 PR 200 + MMX - 5,2 milioane lei. Prețurile includ TVA, garanție 36 de luni. Asigurăm service și configurații la cerere. Tel. 01-3213044 sau 094-810523.**

■ **Vînd celulare Nokia și Ericsson noi. La un preț foarte convenabil. Tel. 094-823639.**

■ **Vînd bloc motor D127 cu anexe. TEl. 17.08.77.**

■ Mașini de spălat automate, second-hand, "Miele", "Siemens", "Bosch", "Zanussi", "Indesot". Garanție 6 luni, postgaranție. Telefon 210802; 094/513558. (0798836)

■ Tv color, second-hand, "Philips", "Grundig", "Universum", "ITT", "Saba". Garanție 6 luni, postgaranție. Telefon 210802; 094/513558. (0798836)

■ S.C. Elgina S.R.L. vinde televizor color, marca "Saba" în stare de funcționare. Preț 600.000 lei. Telefon 152070.

■ Casă electronică de marcat, neutilizată; chioșcuri din beton de tip "Preboc", prețuri foarte convenabile. Telefon 127574. (1003597)

■ Importator direct vinde: televizoare color second-hand en-gros. Prețuri începînd cu 55 DM; frigidere second-hand, mașini de spălat second-hand, aparatură audio-video second-hand. La cerere se asigură transport. Telefon 038/413271; fax 038/721621; mobil 092/370340.

■ Televizor color cu telecomandă, imagine ideală. Telefon 114931. (1003451)

■ Televizor alb-negru "Sirius" și tv "Diamant", în perfectă stare. Telefon 111229. (1103451)

Cumpărări

■ Păr uman, culoare naturală, lungimea minim 40 cm (fără vîrfuri), la prețul de 550.000 lei/kg. În zilele de 6 și 7 iulie. Relații la Frizeria "Apollo"- Bd Alexandru cel Bun 36 (vizavi de Alimentara "Minerva"). Telefon 252907. (192380)

■ **SC ULENA SRL Bacău cumpără semințe floarea-soarelui. Preț 2.000 lei kg + TVA. Tel. 034/25.12.40.**

■ Cumpăr cupoane agricole, preț maxim, Galați, 036/464586 sau 018616662.

■ **Cumpăr cupoane agricole, primăvară-vară - 125.000 și toamnă - 40.000; la cantități mari se negociază. Tel. 094-523964, 034/11.95.31 BC.**

■ Cupoane agricole primăvară - vară - toamnă. Preț negociabil, zilnic, la toneta cu lozuri din stația Dr. Savini (Tătărași), lîngă Poștă. Seriozitate.

■ Cupoane agricole primăvară - vară - toamnă la cel mai bun preț din Iași. Seriozitate maximă. Telefon 231292. (128050)

■ Cupoane agricole toamnă, preț maxim. Seriozitate. Telefon 178418. (1003385)

■ Cupoane agricole primăvară-vară-toamnă, preț maxim. Relații la toneta cu lozuri de lîngă Restaurantul "Familial" (Alexandru cel Bun), orele 8,00-19,00. (1003385)

Angajări

■ S.C. FORTUNA-ARCU S.A. Iași angajează vînzători-gestionari (fete) și supraveghetori (băieți) pentru magazinele alimentare, în următoarele condiții: studii medii; stagiul militar satisfăcut (pentru băieți); abilități în comunicare; prezență agreabilă. Oferim un salariu brut de 750.000-850.000 lei, încadrare cu carte de muncă și posibilități de promovare într-o echipă tînără și dinamică. Relații și înscrieri la sediul firmei din str. Arcu nr. 27, bl. 19, mezanin sau la telefon 143207; 117036.

■ Revistă de publicitate, cu difuzare națională, angajează tineri dinamici, cu inițiativă și putere de convingere, ca reprezentanți locali. Doritorii vor trimite CV la O.P. 74, C.P. 146 București.

■ S.C. TAXICOM S.A. Iași, cu sediul în Iași, str. Codrescu nr. 6, angajează agenți comerciali. Condițiile sînt: vîrsta între 18-25 ani; domiciliul stabil în municipiul Iași; post telefonic la domiciliu; fără condamnări. Cererile se depun pînă la data de 6 iulie 1998 la Serviciul Personal al firmei, însoțite de o scrisoare scurtă de motivație și curriculum vitae. Pot participa și studenți și elevi aflați în vacanță. În urma unor rezultate excelente, S.C. TAXICOM S.A. Iași poate oferi angajare pe o perioadă nedeterminată. Pentru perioada de probă, de maximum 3 (trei) luni, plata se va face în funcție de vînzări.

■ Producător de confecții textile angajează director de producție. Se cere: experiență în domeniu; cunoașterea limbii engleze; capacitate de a lucra în echipă; permis de conducere (constituie un avantaj). Se oferă: salarizare excepțională; apartament de serviciu (dacă este cazul). Relații la telefon 094/546704; 094/630249.

■ Urgent doi macaragii care au mai lucrat în Israel, pentru plecare. Telefon 147786, între orele 9,00-12,00. (1003771)

■ S.C. CARUX SRL angajează maistru tîmplar mobilier corp, cu experiență. Telefon 232777. (1003620)

S.C. ATOM PLUS S.R.L. BUCUREȘTI

S.C. ATOM PLUS S.R.L. BUCUREȘTI, str. Calea 13 Septembrie nr. 137, unic distribuitor al produselor PURINA - lider mondial pentru hrană de animale; produse alimentare - paste făinoase, băuturi alcoolice, compoturi, lapte praf, alune, biscuiți, gume mestecat; produse nealimentare - cosmetice și detergenți angajează următoarele categorii de personal: contabil-gestionar (bun cunoscător lucru pe calculator); salesman - experiență minim 2 ani; șofer - pentru livrări. Se oferă salariu fix plus comision. Relații la telefon 122102, între orele 8,00-12,00 și 20,00-22,00. Vă urăm succes!!! (1003786)

■ S.C.F. IASSYFARM S.A. Iași organizează la sediul său din strada Smîrdan nr. 19, în zilele de 16-17 iulie 1998, concurs pentru ocuparea postului de analist-programator. Condiții: absolvenți(e) ai Facultății de Informatică, inclusiv promoția 1998; domiciliul stabil în Iași; stagiul militar satisfăcut (bărbați). Înscrierile se pot face pînă la data de 14 iulie 1998, ora 15,00, la secretariatul societății. Informații privind actele necesare înscrierii și tematica de concurs se pot obține de la sediul societății sau la telefon 147740, interior 106, 131.

■ S.C. GASTROCOM S.A. selectează personal: bucătar, barman și ospătar pentru terasa Ciric. Asigurăm transportul și condiții atractive de lucru. Relații la 032/115344.

■ **SC DUVAL selecționează tinere, pentru contracte dans, 18-28 de ani, în Elveția, Austria, Japonia, Liban, Cipru. Salarizare excepțională. Seriozitate maximă. Asigurăm coregrafie, costume, cazare, salariu. Tel. 01-6376659, 092-502106; 092-412259; 092-706672.**

■ Auto Parma Galați concesionar autorizat Fiat angajează agenți de vînzări autoturisme pentru orașul Focșani în condiții legale de comisionare. Cei interesați pot trimite C.V. pe fax 036/465101 pînă la data de 15.06.1998.

■ Societate de VALORI MOBILIARE caută colaboratori, deținători de spațiu. Comision corespunzător. Tel. 048/215.862 sau 211.583.

■ **Angajăm dansatoare NIGHT-CLUB, salariu atractiv. Tel. 034/26.45.00 sau 094-584185.**

URGENT

Contracte CIPRU - macaragiu 150 TF, jocheu și barmaniță. Seriozitate maximă. Tel. 094-832659

■ INTERFARM Botoșani, filiala Iași, angajează: - farmaciști; - farmacist diriginte; - asistenți farmaciști. Relații la telefon 032/251521 sau 031/516931

■ Agenție Impresariat selecționează dansatoare. Contracte Elveția, Cipru. Asigurăm cazare, coregrafie, costume, salariu, seriozitate. 01/726.36.45.

■ **AGENȚIA SIMONA TOUR, TEL. 034/112189, ASIGURĂ CONTRACTE DE MUNCĂ (EXTRACȚIE ȚIȚEI) ÎN CONGO.**

■ SC ADMIR COM SRL BRĂILA, STR. GHIOCEILOR NR. 5, BL. E, AP. 3, CAUTĂ AGENT COMERCIAL PENTRU DISTRIBUȚIE PRODUSE ALIMENTARE ȘI MOTOARE FRIGORIFICE, CU EXPERIENȚĂ; TRIMITEȚI CURRICULUM VITAE.

■ Societate valori mobiliare angajează agenți absolvenți cursuri brokeraj. Salarizare - comision. Seriozitate, comunicare, inițiativă cerute. C.V. la: Piatra Neamț O.P. 1, Post Restant, Alina Boroianu.

■ S.C. DAS S.R.L. Iași, strada Aurel Vlaicu nr. 87, telefon 175488, angajează muncitori în construcție, instalatori, sudori, lăcătuși, electricieni. (1003642)

■ Caut cioban la o turmă de oi, care să cunoască să mulgă. Ofer 3 mese pe zi, salariu negociabil, cazare la căsuță. Informații la telefon 059/310522 sau la adresa Benea Teodor, sat Gurbediu nr. 168, comuna Tinca, județul Bihor, cod 3673.

■ Specialist în confecții tricot, cu pricepere în creație și elaborarea documentației tehnice (șabloane, norme consum, proces tehnologic). Telefon 232026; 094624533. (1003711)

■ S.C. Lumina SRL Iași angajează vînzători cu experiență pentru desfacerea de carne și preparate din carne. Relații la telefon 131622, zilnic, orele 12,00-16,00. (1003603)

■ Angajez urgent confecționere care să știe să lucreze draperii. Telefon 252496. (0797249)

■ Lucrați la domiciliu, procesînd corespondență, ambalînd diverse etc. Cîștiguri atractive. Trimiteți plic timbrat autoadresat la P.O. Box 3-717 Iași 6600. (1003491)

■ Angajez două fete pentru magazin alimentar, raion carne și preparate. Seriozitatea și vechimea reprezintă avantaje. Telefon 114930; 143351. (1556083)

■ S.C. NEYLA angajează pentru secția de confecții inginer, maistru, confecționere, personal pentru călcat și absolvenți MIU sau UCECOM din 1998. Telefon 250672. (192241)

■ S.C. DACON EMERALD angajează confecționere, călcătorese, încadrator-șpănuitor. Experiență minim 2 ani. Telefon 032/215939; 092/284041. (1556067)

■ S.C. ACTUAL S.R.L. angajează urgent confecționere. Relații la telefon 225467 sau 092/379998. (1003131)

■ Barman-ospătar, numai fete. Telefon 177194. (1003762)

■ Unitatea Militară 02447 Iași, strada Crișan nr. 20, scoate la concurs postul de salariat civil, referent gradul III-I specialist IA (pentru consilierea și plasarea personalului militar disponibilizat). Data limită pentru înscriere la concurs: 5.07.1998. Detalii privind postul, condițiile necesare pentru a participa la concurs, documentele ce se vor prezenta la înscriere se pot obține la sediul unității militare organizatoare a concursului sau la telefon 142425, int. 134. (1003778)

■ INTERSTAR CHIM S.R.L., cu sediul în București, Bd. Basarabia 256, angajează cu carte de muncă reprezentant de zonă pentru Iași și Vaslui, cu mașină proprie. Relații la telefon 01/2550146; 01/2550147. CV la fax: 01/2550186 sau fax: 034/118463 sau telefon 092/309413. (1003790)

■ S.C. AGROINDUSTRIALA BUCIUM S.A. Iași organizează concurs pe data de 8.07.1998, ora 10,00, la sediul societății pentru ocuparea postului de inginer mecanic pr. în cadrul fermei industriale. Condiții de participare: Facultatea de Mecanică, minim 8 ani vechime în specialitate, experiență în domeniu, novator. Relații suplimentare la telefon 230999.

■ S.C. AGROINDUSTRIALA BUCIUM S.A. Iași organizează concurs pe data de 10.07.1998, ora 10,00, la sediul societății pentru ocuparea posturilor: DIRECTOR ECONOMIC. Condiții de participare: Facultatea de Științe Economice - secția Agrară sau Finanțe-Contabilitate; vechime: minim 5 ani pe funcție de conducere, cunoștințe în domeniul computerelor. ȘEF SECTOR COMERCIAL. Condiții de participare: Facultatea de Științe Economice - secția Marketing-Management și cunoștințe în domeniul computerelor, vechime 5 ani. RESPONSABIL ECONOMIC FERMĂ INDUSTRIALĂ; RESPONSABIL ECONOMIC SALARIZARE. Condiții de participare: Facultatea de Științe Economice - secția Agrară sau Finanțe-Contabilitate; vechime minim 5 ani și cunoștințe în domeniul computerelor. Relații la telefon 230999; 230214 - la sediul societății.

■ Grupul de firme SUPREM Iași organizează concurs pentru ocuparea unui post de economist pentru S.C. SUPREM PRELMEC S.A. Iași pe data de 8.07.1998, ora 9,00, la sediul său din Calea Chișinăului nr. 34. Condiții de participare: studii superioare economice, profilul Finanțe-Contabilitate, experiență minimă în domeniu de 3 ani, vîrstă maximă 35 ani. Candidații vor depune o cerere însoțită de curriculum vitae, la Biroul Personal, pînă la data de 7.07.1998. Relații suplimentare se pot obține la telefon 132461, int. 146 sau 118. (1246503)

Felicitări

■ Cu ocazia zilei de naștere, soțul - Mihai urează dragei sale soții Lentuca Timuș din Iași, un călduros "La mulți ani!" și multă sănătate. (1003763)

Fiul - Robert, fiica - Irina și mama - Elena urează dragului lor Toma Valerian, la împlinirea celor 50 de ani, un călduros "La mulți ani!" cu sănătate. (1246505)

Din partea copiilor Mitu și Adriana, cu ocazia împlinirii vîrstei de 43 de primăveri, urăm mamei noastre multă sănătate, fericire și împlinirea tuturor dorințelor, precum și un călduros "La mulți ani!" (192967)

■ Viața e o neîncetată luptă, unii sînt fericiți mai devreme, alții mai tîrziu, iar alții niciodată. Noi îți dorim să fii mereu fericită, mai ales astăzi cînd valurile mării vor scălda pentru a 50-a oară tărîmul existenței tale. Un călduros "La mulți ani!", multă sănătate și împlinirea tuturor dorințelor, pentru Geta Todiriță din partea colegilor de serviciu. (1003413)

Diverse

HELP LINE - Pentru copiii noștri

Puteți primi gratuit informații privind alimentația și creșterea sugarului, zilnic, orele 16.00 -17.00, la telefon 214002. Policlinica "Sănătatea 2000", dr. Iordache Constantin - medic primar pediatru.

S.C. AUTO POPA S.R.L. Iași

S.C. AUTO POPA S.R.L. Iași pregătește candidați în vederea obținerii permisului de conducere categoria B. Prețul este de 707.000 lei, inclusiv TVA și benzina. Plata în 4 rate. Pentru studenți, elevi și șomeri reduceri de preț. Relații la telefon 230368. (1003660)

ȘCOALĂ POSTLICEALĂ

Institutul Național Postliceal-Prohumanitas organizează sesiune de înscriere, fără concurs, cu reduceri de taxe, la următoarele specializări postliceale: asistență socială - psihotehnică; finanțe - contabilitate; birotică - administrație publică; învățători educatori; comerț - alimentație publică. Cursuri intensive: sîmbăta și duminica. Data limită: 15 iulie. Relații, zilnic între orele 10,00-17,00, la telefon 032/111624.

■ Caut asociat sau colaborator pentru cumpărare a 350 mp spațiu comercial în zona Nicolina. Relații la telefon 155062; 222246. (1556091)

■ **Răileanu Constantin, în vîrstă de 73 de ani, solicită ajutor umanitar pentru a-și putea comanda o proteză de picior. Cei care doresc să îl ajute pot depune banii la Banca Agricolă Galați în contul cu numărul: 45998000.**

AGENDA OMULUI DE AFACERI

ETNIS

Reprezentanța firmei germane Vaillant pentru Moldova, vă oferă:

Centrale și cazane pentru încălzit pe combustibil lichid, gaz și electrice

- proiectare, montaj și garanție 3 ani
- plata în 6 rate lunare

Reducere 15% pentru aparatura Vaillant și 30% pentru aparatura italiană

Iași - Str. N. Iorga 7D, bl. F5,
tel. 032/230113, fax 032/232690, telemobil 094613246

ROTHERM

Reprezentant al firmei FERROLI - numărul 1 în Italia

REDUCERI EXCEPȚIONALE pentru:

- *Cazane și centrale termice gaz metan, motorină*
- *Radiatoare aluminiu și fontă*
- *Echipamente condiționare și climatizare*

Plata în rate !

Proiectare, montaj, garanție, service etc.

Iași - Bd. T. Vladimirescu nr. 40 (Bucsinescu)
Tel./Fax: 032/175105, 272340

DAS

Depozit en-gros

MATERIALE ȘI ECHIPAMENTE pentru instalații

(Romstal, Vaillant, ACV, Guillot, Remeha, De Longhi, McQuay, York)

REDUCERI PÎNĂ LA 15%

Iași, str. Aurel Vlaicu 87,
Tel./Fax: 032-175.488, mobil 094/630.512

APROTEM SA

comercializează:

- *PIESE SCHIMB tractoare, mașini agricole, auto și rulmenți*
- *MATERIAL DE UZ GENERAL carbid, anvelope, materiale electrice, haine protecție, îngrășăminte chimice*

Șos. Manta Roșie 9,
tel: 230130, 231141, fax: 231566

UNITRADE

Un partener pentru:

- **MOBILIER BIROU**
- **AMENAJĂRI INTERIOARE**

Iași, bd. Copou nr. 4, tel. 032/213455, 213456

CASA DESIGN

Reprezentant BOSCH Germania, ACV Belgia

Prețuri fără concurență pentru:

- *Cazane și centrale termice gaz, motorină*
- *Radiatoare fontă, oțel și aluminiu*
- *Aparate condiționare și climatizare*
- *Amenajări interioare*

Proiectare, montaj, garanție, service

Iași, str. Gîndu nr. 10,
Tel.: 032-212073, mobil 092-725651

MOLID

Pentru siguranța dumneavoastră!

- SISTEME DE ALARMĂ PENTRU EFRACȚIE, INCENDIU, AUTO
- DISPECERAT DE SUPRAVEGHERE - TELEFONIC ȘI RADIO -
- INTERVENȚIE INARMATĂ I.G.S.

Iași, Bd. Copou nr. 3, et. 4, (Clădirea Trust Construcții)
tel: 032/216671, fax: 032/214564

ELECTRA

lider național interfoane

Instalează, cu plata în rate

INTERFOANE DE ACCES CU CARTELĂ marca ELECTRA

blocuri, vile, sedii de firmă

"pentru liniștea dumneavoastră"

Iași, str. Împăcării 35, bl. 919, Nicolina II,
tel.: 032/126276

ELYTIS SRL

- *FIRME LUMINOASE*
- *COPERTINE*
- *AMENAJĂRI INTERIOARE*

Șos. Păcurari, bl. 556
Tel. 094 642.765, tel/fax: 219.972

ROENTER

Consulting managerial și de afaceri

Asigurăm rapid:

- înmatriculări societăți comerciale
- înregistrări acte adiționale
- obținem autorizație de funcționare pentru sedii firmă, birouri, depozite

Elaborări contracte comerciale

Iași, str. A. Panu nr. 13-15, mezanin
zilnic: 9.00 - 19.00, sîmbătă: 9.00-14.00
telefon 212335

ACVARES

vinde prin MAGAZINELE AQUA la prețuri convenabile

- pește viu, proaspăt, congelat, sărat și afumat
- icre negre, roșii, tarama
- conserve și semiconserve
- specialități: fructe de mare, somon, rechin, anghilă, sturioni

GRATUIT ! La cerere transăm (porționăm) peștele cumpărat

Șos. Iași - Ciurea km 5, tel. 032/221909, fax 032/124153

TRIDOM

CREATIVITATEA NOASTRA,
IMAGINEA FIRMEI DUMNEAVOASTRA
PRIN :

- ☐ RECLAME LUMINOASE
- ☐ AMENAJARI INTERIOARE
- ☐ MARCHIZE SI COPERTINE
- ☐ CARTI DE VIZITA & ECUSOANE

TEL. : 092 252 360
TEL / FAX : 032 251 360

SC VECTRA SRL

Vinde utilaje frigorifice noi și second-hand import Italia

la cele mai mici prețuri, cu posibilități de plată în rate.

IAȘI
TEL: 032/114707, 032/116934

PATTY-EXPRESS

punct de lucru com. Victoria - Iași

produce și comercializează

PÂINE LA VATRĂ

0,400 kg - 1.200 lei (TVA inclus)

TRANSPORT GRATUIT!

Tel. 295190

SOMETCHIM

prin magazinul Vama Veche

- *produse electrocasnice (TV color, frigidere)*
- *mobilier, covoare, articole de pescuit, menaj, papetărie, alte produse metalo-chimice*
- *avans 40% - rate: 6-12 rate, în funcție de valoarea dolarului*

Adaos minim

Str. Gării nr. 22

TOFAN GRUP

comercializează:

anvelope și camere auto (produse de Danubiana și Victoria Florești)

Iași- Sos. Păcurari nr. 92 (în incinta Transmixt SA)
Tel. 032/154.343, 251.837

S.C. RULMENȚI S.A.

Anunță că începînd din luna aprilie a.c. *produsele sale vor fi disponibile prin noua sa rețea de distribuție avînd centre de desfacere în orașele: București, Ploiești, Craiova, Tîrgu-Jiu, Satu Mare Cluj, Brașov, Tulcea, Iași*

BÎRLAD, TEL. 035/41.58.26
FAX 035/42.18.39

TRISAND SRL

Comercializează prin magazinul propriu

- *materiale de construcție DÜFA: lacuri, vopsele, var lavabil, adezivi pentru faianță și gresie*
- *plăci gips - carton și schelet aferent pentru pereți și tavane firma GYPSUM DOMTAR -Canada*
- *unelte și scule manuale STANLEY*
- *scule și dispozitive electrice AEG - ATLAS COPCO - Germania*

Bd. Ștefan cel Mare, bloc B1, parter, lîngă Bancorex,
tel/fax: 032/212200

MIRFAN MOBILUX

oferă

- *mobilă sufragerie* • *holuri*
- *dormitoare* • *bucătării*
- *mic mobilier*

Plata în maxim 36 rate lunare

Program luni - vineri: 10.00 - 18.00

Alexandru cel Bun (vis-a-vis de magazin Minerva)
tel. 032/152647

INTERSOC

COPII XEROX
alb/negru

PLANȘE, SCHIȚE A4-A0

Cele mai mici prețuri !
Tarife reduse pentru studenți

Iași, str. Împăcării 19, bl. 915, parter
Tel. 032-122.342, 125.124

ED&F MAN ZAHĂR

ZAHĂR
4111,40 lei/kg
(cu T.V.A. și sac inclus)

Roman,
tel/fax: 033-733532

SC ABROM SA

PRODUCE ȘI COMERCIALIZEAZĂ *corpuri abrazive cu pliant ceramic, într-o gamă largă de forme și dimensiuni, folosite pentru rectificări industriale și gospodărești.*

NOU: discuri debitat Ø180 și Ø236

Bîrlad, str. Grigore Ignat nr.3,
tel. 035/415440, fax
035/421722, telex 034/119996

MICĂ PUBLICITATE pe Internet

- **pentru persoane fizice**
  - căutare oferte locuri de muncă în străinătate, matrimoniale, diverse
- **pentru persoane juridice**
  - OPORTUNITĂȚI DE AFACERI
  - SOLUȚII DE AFACERI

Mai multe detalii la tel. **032-271.333**, int. **123**

PUBLICITATE

■ SC "ACOPERA" EXECUTĂ HIDROIZOLAȚII TERMOSUDABILE (LIPIRE CU FLACĂRĂ), MATERIAL IMPORT, ACOPERIȘURI CU ȚIGLĂ BRAMAC, TABLĂ TIP ȚIGLĂ, ȘINDRILE, BITUMOASE. MONTĂM GLAFURI, FERESTRE VELUX. TEL. 034-188378, 034-143475.

■ Excursii cu SC MARA-TOUR Bacău, tel. 034-170129 și 037-623924 în Italia, Elveția, Grecia, Germania, Austria, Franța. Nou! Ofertă de vacanță în Antalia - Marmaris.

■ Organizăm excursii săptămînale (cu vize individuale Schengen) și vize SUA. Tel. 01-3351505, 094-846474.

■ Oameni de afaceri de pretutindeni, nu vă lăsați și dvs. păcăliți de SC DEMOCRATIS SRL Iași, președinte MITICĂ UNGUREANU, cu sediul în Iași str. Mitropolit Varlaam nr. 11, tel. 032-233938, cont BANCOREX IASI: 300820020642800005 CF R 4254702. Sînt nu numai rău-platnici ci și lipsiți de cuvînt. Semnat SC TEMPOGAS SERVICE SRL Răcăciuni jud. Bacău, tel/fax. 034-251591.

■ Organizăm excursii ITALIA cu vize individuale Schengen. Înscrieri la Restaurant "CIREȘICA" Buhuși. Tel. 034-264500 sau 094-584185.

URGENT

ORGANIZĂM EXCURSII: ITALIA, FRANTA, GRECIA, AUSTRIA, SUA, ANGLIA, ISRAEL. FACILITĂM VIZE INDIVIDUALE. TEL. 034/12.36.62. (BC. 1.7)

OFERTĂ SPECIALĂ

EXCURSII ÎN ITALIA, AUSTRIA, FRANTA, GRECIA, ANGLIA, SUA, AUSTRALIA, VIZE INDIVIDUALE. TEL. 034/11.04.52.

■ Organizăm excursii în Italia, Franța, Austria. Facilităm vize Schengen. Tel. 034-143259 sau 092-224202.

■ Dacă aveți probleme cu farmecele, în afaceri sau chiar probleme personale, puteți apela la serviciile tinerei Mihaela, care prin harul său vă poate ajuta. Pentru cei curioși în ce privește viitorul, dă în cărți de Tarot. Nu ezitați să o contactați la tel. 470138.

■ SC SORGENT SA BACĂU producător de armături (marcă înregistrată) din alamă pentru instalații cu țeavă multistrat, licență KITEC Anglia, asigură toată gama de repere necesare, la preț de producător. Informații la tel. 034/18.80.58, 034/14.43.64.

■ SC CARMINE LINE SRL organizează în perioada 9-14.07.'98, între orele 8.00-18,00, la Casa Sindicatelor, expoziție cu vînzare de îmbrăcăminte și încălțăminte second-hand, import Austria. (1246507)

■ Schimb Relaxa una persoană, nouă, cu storcător fructe nou. Telefon 138436, după ora 17,00. (1003643)

■ EXECUTĂM CEA MAI IEFTINĂ HIDROIZOLAȚIE TERMOSUDATĂ MATERIAL IMPORT, PENTRU PARTICULARI, SRL-URI. SERIOZITATE, GARANȚIE, CALITATE (EVENTUAL REPARAȚII), DEPLASARE ORIUNDE!. TEL. 034-183379, 092-347505.

■ COLEGIUL RICHARD WURMBRAND IAȘI școală particulară, cu clasele I-XII, organizează concurs de admitere în clasa a IX-a, anul școlar 1998-1999, la profilurile: 1) matematică-fizică - 20 locuri; 2) limbi moderne - 20 de locuri. Înscrierile și informații suplimentare - la secretariatul școlii, strada Mihail Sturdza nr. 43 Iași (căminul 2 - Liceul "Tehnoton"), telefon 233550, zilnic, între orele 8,00-20,00. (1003652)

■ Cu frătească dragoste, invităm toți bunii credincioși ortodocși duminică, 5 iulie a.c., la oficierea slujbei de sfințire a bisericii din parohia Holbu, lîngă Podu Iloaiei, în prezența Înalt Preasfințitului Părinte Mitropolit Daniel. Relații la telefon 212682.

■ Alimentația este importantă pentru sănătatea dvs. Vă ajutăm să aveți o alimentație corect balansată. Sigur, serios, natural! Telefon 032/141038 (12,00-18,00). (1003401)

■ Consiliul de Administrație și Comisia de cenzori de la S.C. JUVENTUS S.A. Iași, în baza art. 117 din Legea nr. 31/1990 republicată, convoacă Adunarea Generală extraordinară a Acționarilor în ziua de 18 iulie 1998, la sediul societății din str. Gr. Ureche nr. 27, Hotel ORIZONT, cu următoarea ordine de zi: analiza situației patrimoniului societății ca urmare a ocupării abuzive în noaptea de 28/29 iunie 1998 a întregului spațiu în care își desfășoară activitatea, de către un grup de persoane care susțin că reprezintă Fundația pentru Tineret Iași.

■ Dl Ioan Velescu anunță depunerea cererii pentru emiterea acordului de mediu pentru obiectivul imobil pentru birouri, amplasat în Iași, Șos. Păcurari. Documentația tehnică poate fi consultată la sediul Agenției de Protecția Mediului Iași, str. Th. Văscăuțeanu nr. 10. Eventualele observații ale publicului referitoare la activitatea și amplasamentul obiectivului se vor transmite în scris, la Agenția de Protecția Mediului Iași, str. Th. Văscăuțeanu nr. 10, în termen de maximum 30 zile de la publicarea acestui anunț. (1003405)

■ STAȚIUNEA DIDACTICĂ Iași, cu sediul în Aleea M. Sadoveanu nr. 9, telefon 219080, are în stoc și livrează la prețuri convenabile: curele trapezoidale, rulmenți și alte piese pentru tractoare, mașini și utilaje agricole. De asemenea, pentru cei interesați, în luna iulie 1998 se primesc cereri în vederea organizării concursului pentru ocuparea următoarelor posturi vacante: șef Aprovizionare-Desfacere; șef laborator produse lactate; șef laborator patiserie panificație; vînzători produse agroalimentare.

Servicii

M.V.D. Servicii consulting

Asigurăm servicii pentru:

- ■ Definitivarea formalităților legate de înființarea societăților comerciale cu capital românesc sau străin;
- ■ Înscrieri mențiuni pentru acte adiționale;
- ■ obținerea autorizațiilor și avizelor de funcționare pentru: sedii, spații comerciale, depozite, spații de producție (pompieri, sanepid, mediu, protecția muncii etc.);
- ■ înregistrarea cererilor pentru mărcile de fabrică, de comerț și de servicii la OSIM;
- ■ înregistrarea la DGFPCFS și Administrația Financiară.

Hotel Unirea, cam.107. Tel/fax 212299, pentru autorizații cam. 105, tel. 215015. Program 9-19, sîmbătă 9-14.

ROENTER LTD. - CONSULTING MANAGERIAL ȘI DE AFACERI

Asigurăm rapid:
■ înmatriculări societăți comerciale
■ înregistrări acte adiționale
■ obținere autorizații de funcționare pentru sedii firmă, birouri, depozite etc.
■ elaborări contracte comerciale
Str. Anastasie Panu nr. 13-15, mezanin. Telefon 212335, zilnic, orele 9,00-19,00; sîmbătă, orele 9,00-14,00.

S.C. SAXON'S S.R.L.
COMPLEX COMERCIAL RONO TRAMVAI TG. CUCU
TEL/FAX: 032-212257

- Ștampile, în numai 30 min;
- cărți de vizită, imprimări cu folio;
- îndosarieri, plastifieri;
- xerox.

ÎNFIINȚĂRI SOCIETĂȚI COMERCIALE

- ■ procedură completă: redactare acte, Notariat, Judecătorie, Camera de Comerț, Administrația Financiară, ștampilă;
- ■ termen - 21 zile
- ■ MAJORARE CAPITAL SOCIAL:
- ■ obligatoriu, conform Ordonanței 32/1997
- ■ procedură completă
- ■ ACTE ADIȚIONALE DIVERSE, AVIZE ȘI AUTORIZAȚII FUNCȚIONARE:
- ■ aviz principiu Primărie;
- ■ autorizație sanitară de funcționare;
- ■ autorizație funcționare Primărie;
- ■ autorizație instalare firmă luminoasă.

Birou autorizat, Hotel "Unirea", et. 2, cam. 211. Telefoane 117733 sau 142110/int. 211, zilnic, orele 9,00 - 13,00 și 16,00 - 19,00; sîmbătă: 10,00 - 12,00. (0798407)

IMPORTANT!

Perfectăm acte vînzări-cumpărări-schimburi: terenuri, case, apartamente. Comision fix - 200.000 lei. Acum puteți dormi liniștit! Telefon 177929.

STINGĂTOARE

Preț producător. Materiale PSI. Verificări, reparații, reîncărcări. Singura unitate atestată SC ANGELS SRL. Telefon/fax 032/251494; 094/648897.

■ Frigidere casnice și comerciale. Garanții și prețuri interesante. Telefon 092/ 377779; 032/154223. (0798773)

■ Auto-service Piața Unirii efectuează reparații mecanice, tinichigerie, antifonări, vopsitorie, la orice tip de autoturism. Pentru reparații capitale se efectuează plata și în rate. Relații la telefon 115839, 112329. (1003570)

■ Asigurăm transport marfă cu autocamioane 2,5-3 tone. Tarif negociabil. Telefon 032/216348 sau 032/163333. (1003699)

FILMĂRI VIDEO ȘI FOTO PROFESIONALE

Filmări video profesionale, casetă normală, super VHS, Panasonic M 9000, efecte speciale și fotografii color avantajos. Telefon 129573. (0797145)

REPARAȚII TV LA DOMICILIU

Inginer service autorizat, TV "Goldstar", "Samsung", "Royal", "NEI", "Funai", "Levis", "Freedom", "Telecolor", "Philips", "Cromatic", "Alfa", alte modele rusești, nemțești. Garanție - 3 luni. Tarife cu bun simț. Telefon 175160; urgențe 094/812981. (1003386)

■ Inscripționez CD profesionalism și promptitudine. Preț excepțional - 55.000 lei, inclusiv CD-ul. Ofer și alte reduceri. Telefon 231743 (1003801)

■ Traduceri autorizate notariat, traduceri diverse, toate limbile de circulație. Sună acum la 215207. (1003806)

MEDIC VETERINAR

Ofer: vaccinări deparazitări, tratamente chirurgicale și medicale pentru cîini, pisici și păsări, la domiciliul pacientului. Telefon 138328. (1003732)

■ Tehnoredactare computerizată, cărți, lucrări diplomă, alte documente. Relații 154555. (192530)

■ Pensionară, 55 de ani, îmi ofer serviciile - ajutor menaj. O zi-două pe săptămînă. Telefon 164532. (1003635)

■ Economistă - țin contabilitatea la firme mici și mijlocii. Telefon 115438. (1003638)

■ Transport marfă și persoane cu Dacia Breack pe orice distanță. Seriozitate, confort și siguranță. Telefon 122769.

■ Lucrez plăpumi și saltele. Telefon 233939. (1003598)

■ Masaj, electroterapie, gimnastică recuperatorie și de întreținere la domiciliul pacientului. Succese remarcabile în recuperarea neuromotorie. Telefon 164034.

INSTALATOR SANITAR

Execut instalații și reparații la apă. Montez seturi de baie, mașini automate de spălat. Ieftin, rapid și garantat. Telefon 132388.

■ Executăm lucrări de tinichigerie, jgheaburi de 1 ml și 2 m, burlane, cîrlige, hote, role, felinare, tăvi, magle etc. Telefon 134485; 161587 - seara. (1003706)

■ SC STEJAR DODO SRL (Complex "Stejar" - Tătărași) organizează mese comemorative (parastase, pomeniri). Telefon 174244. (1003371)

■ Depanez TV alb-negru și color. Calitate, seriozitate, autorizat, la domiciliul clientului. Telefon 272341. (1003362)

■ Electrician autorizat execut reparații electrice. Telefon 113380. (1003451)

■ INGINER, REPAR MAȘINI DE SPĂLAT (AUTOMATE SAU SIMPLE), MAȘINI DE CUSUT, ALTE APARATE ELECTROCASNICE. TELEFON 233216, DUPĂ ORELE 17,00. (0797042)

■ Serioși, nebăutori, zugrăvim numai în var lavabil (relief), montăm gresie, faianță, tapet, tîmplărie, seturi baie, electricitate. Telefon 222136 sau mobil 094/514571.

■ AUTORIZAT SERVICE TV. (EXPERIMENTAT "GOLDSTAR", "NEI", "ROYAL", "FUNAI", "GRUNDIG", "NIPPON", "PROFEX", "NOKIA"), VIDEO, VIDEO-CAM ȘI CD. SPECIALIST ÎN BLOCURI DE ALIMENTARE, ORICE MODIFICĂRI SUNET, ADAPTĂRI SELECTOARE - CABLU, PASTILE VIDEO. PROCUR PIESE NOI, IMPORT. TARIFE REZONABILE. GARANȚIE. DISPECERAT - TELEFON 110572. (192806)

■ Inginer, repar orice tip de televizor color sau alb-negru precum și radio-casetofoane. Telefon 128356. (1003042)

MEDITAȚII

■ Licențiată (șefă de promoție) a Facultății de Psihologie și Științe ale Educației, ofer meditații (eventual tehnici de ordonare, sistematizare și verificare) pentru admiterea la această facultate (Psihologie, Pedagogie). 25.000/ședință. Telefon 279079.

■ Profesor, limba engleză orice nivel. Telefon 279511. (1003781)

■ Studentă la Drept, ofer meditații la gramatică, la un preț avantajos. Relații la telefon 121089. (1003498)

■ Profesor, pregătesc fizică și chimie organică pentru medicină, teste. Telefon 154583. (192383)

■ Engleză - curs intensiv individual. Performanță în 25-30 zile. Reduceri pentru persoanele dotate. Telefon 124558. (1003730)

■ Tînără licențiată, cu experiență didactică, meditez la limba engleză copii de școală primară. Telefon 121824 (dimineața). (1003807)

Oferta săptămînii: TELECOMUNICAȚII

În perioada 1 iunie - 11 iulie

CONNEX GO	189 USD
Ericsson GA628	179 USD*
cartele CONNEX GO	21 USD
(reîncărcabile)	35 USD

* preț fără TVA, valabil numai cu activare la CONNEX GSM

SĂ TOT VORBEȘTI DESPRE CUPA MONDIALĂ!

EuroBIT dealer autorizat CONNEX GSM

IAȘI, str. Smârdan nr.63, Tel / Fax: 032-216752, 216753, 216754

dialog Authorized Dealer. Distribuitor Autorizat. MOBIFON

- stații de emisie - recepție; telefoane celulare GSM;
- ecartizare pentru stații Motorola, conform reglementărilor în vigoare;
- proiectare, execuție, service rețele calculatoare.

GON

Iasi, str. Moara de Foc, nr. 35, et.5
Tel./Fax 032-25.17.12; 25.01.79

Comunicatii...etalon!

Consilierul dumneavoastră în probleme de radiocomunicații.

CONNEX GSM LUMEA E A TA
Panasonic
MOTOROLA

Ω OMEGA IS COMMUNICATIONS
SERVICE LA TOATE ECHIPAMENTELE 24 DE ORE DIN 24
✓ telefoane celulare GSM
✓ centrale telefonice, fax-uri, instalații aer condiționat
✓ stații de emisie-recepție, sisteme paging
DEALER AUTORIZAT COMERCIALIZARE, INSTALARE ȘI SERVICE
Iași, str. Carpați nr. 6, bl. 908A, tel./fax 032/221133, 220591

dialog GSM
1-30 iunie

le modèle
dealer autorizat
Ofertă incredibilă
Ericsson 628 la prețul de 135$!!!
Motorola D460 cu numai 89$!!!
Mobile World
Conectare gratuită!
Str. Sf. Lazăr nr. 53 - tel./fax 239003

Universal RX
IAȘI, Grigore Ureche nr. 3
Tel / Fax: 212 660, 217 254
ALO
SE VINDE AICI
- *conectări*
- *accesorii*

pentru orice tip de telefon
dialog GSM

dialog
dealer autorizat
Ofertă promoțională în perioada 20 iunie - 1 iulie '98
THE DOCUMENT COMPANY XEROX
GIROS COMPANY
Iași, Str. I. C. Brătianu 20-22 ☎ 032/210.872

TEKO INVEST CONNEX Dealer autorizat GSM
Telefoane celuare GSM,
Gama completa accesorii:
ERICSSON 628
149 USD !!!
Fara taxa de conectare
Huse de piele. 79.000 lei
BOSCH CARTEL
89 USD !!!
Str. Sf. Lazăr 53,
tel/fax:233553, 092-234030

REL COMPUTER
DEALER AUTORIZAT
CONNEX GSM
NOU!
Pager ECO - CNM fără abonament
Telefoane celulare, accesorii
Iași, Șos. Arcu nr. 12, Bl. Z18, tel./fax 032-214190

GIREXIM UNIVERSAL
dialog
Telefoane celulare GSM
Ericsson, Motorola, Philips, NOKIA, NEC
Plata în rate: 30% avans ! 12 rate !
Str. G. Muzicescu nr. 6, bl. 7A, parter, tel. 032-215.981

QUARTZ
Quality by QUARTZ

profita de oferta verii!
EASY ALO
194$

Magazinul Quartz, bd. Independenței Y1-Y2, tel.: 216413; fax: 216412, mobil:094-545026

Vara dialog GSM
Easy ALO 194$
OPEN SYSTEMS
tel. 094-546680 sau 032-113545
"Dialog FAX"
"Birou Mobil"
ofertă specială - telefoane MOTOROLA
accesorii pentru orice tip de telefon
Serviciul GSM pentru tine

dialog Serviciul GSM pentru tine
Tec Telecom
STR. CALEA CHIȘINĂULUI NR. 17 Parter
TEL./ FAX : 032-232638 , 032-233910
Numai 194 $
Pachet "Easy ALO"
TELEFON ALCATEL + Pachet ALO
Facilitati la conectare
Dealer autorizat MOBIL ROM

Decese

Cu adîncă durere în suflet, anunț trecerea în neființă a iubitului și neprețuitului meu soț - NICOLAE FLONDOR. Voi rămîne veșnic nemîngîiată, soția Cornelia. Corpul neînsuflețit este depus la capela Cimitirului "Sf. Petru și Pavel". Slujba de înmormîntare va avea loc sîmbătă, 4 iulie 1998, ora 12,30, la Biserica Cimitirului "Sfinții Apostoli Petru și Pavel". Fie-i țărîna ușoară și Dumnezeu să-l odihnească în pace! (1003725)

Sora - Ana, împreună cu nepoții - Viorel și Miky - anunță cu nemărginită durere moartea fulgerătoare a dragei lor soră și mătușă - AGLAIA ANTAL. Dumnezeu s-o ierte. (1003731)

Condoleanțe

Cu inimile împietrite de durere, cu ochii plini de lacrimi, în incapacitatea de a găsi cuvinte de consolare, familia Magda și Maricel Istrate, copiii - Dragoș și Lavinia regretă profund decesul fulgerător al celui care a fost ROMEO MIHALACHE, cel mai iubit frate, cumnat și unchi. Lacrimi și flori pe tristul mormînt. ROMICĂ, îți vom păstra o vie amintire în sufletele noastre. Dumnezeu să te odihnească în pace! (891979)

Colectivul de salariați al Magazinului alimentar 22 "Diana" este alături de doamna Eugenia Morărașu și copiii - Oana și Andreea la greaua suferință pricinuită de moartea fulgerătoare a soțului - COSTEL MORĂRAȘU și transmite pe această cale, sincere condoleanțe. (1003716)

Rodica și Dan, profund îndurerați de suferința cumplită și trecerea în neființă a dragului nostru unchi NECULAI FLONDOR, exprimă profunda compasiune soției - Cornelia, păstrîndu-l în amintire ca cel care a fost unicul nenea CULAI. Dumnezeu să-l ierte și să-l odihnească în pace! (1555936)

Alina și Costel Dumitru - nepoți regretă nespus încetarea din viață a unchiului NECULAI FLONDOR a cărui veselie și dragoste de viață o vor păstra ca amintire. Sîntem alături de tanti Cornelia în aceste clipe triste. (1555935)

Colectivul de conducere al S.C. TEROM S.A. Iași este alături de doamna ing. Viorica Zlate la marea suferință pricinuită de pierderea mamei și transmite condoleanțe familiei.

Familia Ghemu regretă dispariția fostului director - NICOLAE PLETOSU - și transmite sincere condoleanțe familiei. (1003389)

Familia Osadet își exprimă regretele pentru dispariția fulgerătoare a celui care a fost NICOLAE PLETOSU și transmite familiei sincere condoleanțe. (1003389)

Colectivul de salariați al Magazinului 40 OLIMP, este alături de durerea suferită de familia Morărașu Eugenia și copiii, pricinuită de moartea fulgerătoare a soțului - COSTEL MORĂRAȘU - și transmite pe această cale sincere condoleanțe și Dumnezeu să-l ierte. (0798799)

Familia dr Buțureanu este alături de familia dr Dumitrache în fața grelei pierderi suferite și transmite condoleanțe și pe această cale. (0798670)

Nelu, Mara și Alexandru Flondor - nepoți regretă profund trecerea în neființă a unchiului lor - NICOLAE FLONDOR. Îi aducem un pios omagiu și-i transmitem soției, în aceste clipe de grea suferință, sincere condoleanțe. Dumnezeu să-l ierte și să-l odihnească în pace! (1003726)

Familiile Jaba Dumitru, Bugeag Cătălin, Jaba Dragoș și copiii - Sorina și Ionuț - sînt alături de familia prof. Aniței Silviu, în aceste momente triste cînd ne despărțim de buna noastră vecină și prietenă, deosebit artist plastic, în plină creație, doamna LIDIA. Nu o vom uita niciodată. (1003649)

Colectivul de salariați ai Băncii Românești SA Sucursala Iași, este alături de colega lor ISTRATE MAGDA, la marea pierdere pricinuită de moartea fratelui. Sincere condoleanțe! (1003645)

Colectivul I.G.C.-D.T. Iași este alături de colega - RODICA MERTICARIU, greu încercată de pierderea fratelui. (1003809)

Sîntem alături de doamna ing. Zlate Viorica în aceste momente grele pricinuite de decesul mamei. Sincere condoleanțe din partea Serviciului Tehnic Producție a S.C. TEROM S.A. (1003810)

Cadrele didactice de la Școala "Ștefan cel Mare și Sfînt" din Dancu sînt alături de fostul coleg, profesor Silviu Aniței, în marea durere suferită prin pierderea soției, LIDIA ANIȚEI. Sincere condoleanțe și Dumnezeu s-o ierte! (1003813)

Anamaria și Bogdan Baltă sînt alături de prietenul lor Iulian Ganu, la marea durere pricinuită de decesul tatălui. Sincere condoleanțe familiei greu încercate. (1003408)

Comemorări

S-a scurs un an de cînd a plecat de lîngă noi pentru totdeauna draga noastră - ELENA IURICIUC. O plîng cu inimile zdrobite de durere, mama - Ortansa și soțul - Nicu. Comemorarea va avea loc sîmbătă 4 iulie 1998, ora 11.00, la Cimitirul "Eternitate". (1003717)

Pios omagiu iubitului nostru soț, părinte și bunic, ing. VALENTIN TRIFAN PIEPTU, la 40 de zile de la deces. Comemorarea - sîmbătă 4 iulie 1998, ora 10,00 la Cimitirul "Sf. Petru și Pavel". Dumnezeu să-l ierte și să-l odihnească în pace!

Reamintim cu durere și pietate că se împlinesc doi ani de la dispariția neprețuitului prof. MARCEL VÂRLAN și a gingașei sale fiice - OANA-MARCELA. Fiecare clipă reprezintă pentru noi ființa lor plină de duioșie și dragoste. Rugăm pe cei care i-au cunoscut să păstreze un moment de reculegere în memoria lor. Doina și George-Vlad Vâr-lan.

Profund îndurerați și cu aceeași nemărginită durere în suflet, soția, copiii, nepoții, rudele și cunoscuții anunță comemorarea a 2 ani de la trecerea în neființă a bunului soț, tată, bunic - NICOLAE VIȚCU - șef gară, pensionar CFR. Un om de o aleasă noblețe sufletească. Rugăm pe bunul Dumnezeu să odihnească sufletul său bun și generos. Comemorarea va avea loc pe data de 4 iulie 1998, ora 10,00 la Cimitirul "Eternitate", la mormîntul unde este înhumat.

TURISM

OLIMP - IAȘI
Str. Gavril Muzicescu nr. 6, bl. 7A, mezanin (fundație, deasupra Universității Petre Andrei),Tel: 215524, 215539
VARA 1998 !
TURCIA:
ANTALYA; KUSADASI
Hoteluri de 2, 3, 4, 5 stele; masa opțional
Sejur la alegere; Prețuri convenabile
Servicii ireproșabile
GRECIA:
HALKIDIKI; CRETA; CORFU; KATERINI; PLATAMONAS;
Hoteluri,vile; masa opțional
Sejur la alegere; Asigurăm viza
ROMÂNIA:
MAMAIA; NEPTUN; OLIMP; EFORIE; JUPITER; VENUS; SATURN
Sejur de 6, 10, 12 zile; masa opțional
INCREDIBIL - importante reduceri de preț pentru sezonul estival !

KLM
PRIN ICAR TOURS
Str. Costache Negri 43-parter, tel/fax: 216.319
Rezervări non stop: 094/606.426

Lufthansa
PRIN ICAR TOURS
Str. Costache Negri 43-parter, tel/fax: 216.319
Rezervări non stop: 094/606.426

PARIS
ZBOR CHARTER
(în fiecare vineri)
PRIN ICAR TOURS
Str. Costache Negri 43-parter, tel/fax: 216.319
Rezervări non stop: 094/606.426

PROSPER MERIDIAN
LITORAL - MUNTE
toate stațiunile
AGROTURISM
Italia - Spania - Israel - Grecia Turcia - Ungaria
Iași, str. Arcu 25, sc. B, parter (mai jos de legătorie), tel: 032/211060, 112538

INSTANTANEU
rezervări și eliberări de bilete
AVION / AUTOCAR

litoralul
României
Greciei
Turciei
ATLANTIC TURISM COMPANY
Iași, bd. Ștefan cel Mare B1-B2 galeriile comerciale, mezanin ☎ 032/21.38.72

OFERTĂ SPECIALĂ !
CATALOG SEMNAL
"TOTEM - O VACANȚĂ MINUNATĂ"
Litoral - Munte -Agroturism - Echitație - Yachiting - Scufundări - Aventură - Tratament balnear - Odihnă - Pelerinaje religioase - Tururi culturale - Orașe europene: Eurocity

România-Italia-Austria-Irlanda
Portugalia-Spania-Israel-Tunisia
Maroc-Malta-Elveția-Franța
Germania-Turcia-Cipru-Slovenia
Croația-Grecia-S.U.A-Ungaria
Țările nordice-Anglia
PLECĂRI GARANTATE!

ITALIA

Transport aerian
TARIFE SPECIALE:
BALKAN, LUFTHANSA
TAROM, ROMAVIA,
AIR FRANCE, EMIRATES
AUSTRIAN AIR LINES,
TURKISH AIRWAYS
BRITISH AIRWAYS
Alitalia
swissair
MALEV Hungarian Airlines
KLM
ČSA CZECH AIRLINES

Transport autocar:
TARIFE SPECIALE
ITALIA, ELVEȚIA
Germania, Spania,
Franța, Portugalia
Anglia, Austria,
Scandinavia,
Benelux, Irlanda
DOUBLE T
EURO TIME
ATLASSIB
Touring
EUROPABUS

Litoral '98
Costinești, Neptun, Saturn,
Mamaia, Venus, Olimp,
Eforie Sud, Eforie Nord,
Jupiter

Delta Dunării

Sinaia, Izvoru Mureșului,
Lacu Roșu, Slănic Moldova,
Vatra Dornei, Băile Tușnad,
Băile Felix, Predeal,
Bușteni, Covasna, Durău,
Poiana Brașov

TOTEM AGENȚIE DE TURISM

Str. Păcurari nr. 8 (la 50 m de Biblioteca M. Eminescu), tel.: 032/217380, tel./fax: 032/213545, totem@mail.dntis.ro

Matrimoniale

■ 30/1,80/80, simpatic, inteligent, stabilit în Vest, vreau să întîlnesc fata de vis, frumoasă, sinceră, pînă în 22 ani. Telefon 00436642721653 sau CP 135, OP 4 Suceava

■ Caut tinere 25-40 ani în vederea căsătoriei cu cetățeni germani. Dorim seriozitate. Nu deranjați inutil. Telefon 279820; 092719195. (1003708)

Pierderi

■ Carnet student și legitimatie călătorie pe numele Farcaș Lidia. Le declar nule.

■ Ciobănesc Carpatin, culoare albă, urechi negre tăiate, coadă scurtă, vîrsta 3 ani. Se oferă recompensă 100$. Relații la telefon 094/564559. (1003664)

■ Tichet asigurare ASTRA nr. 2189296 înregistrat pe SC POLIROM CO SA Iași - pentru auto IS-14-CAR. Se declară nul.

■ Carnet de elev pe numele Handrabur Loredana eliberat de Grupul Scolar Preuniversitar prof. dr. P. Brînzei - Iași. Îl declar nul. (1246652)

■ Carnet de sănătate pe numele Stanciu Ana. Îl declar nul. (0798800)

■ Legitimația de văduvă de veteran nr. 1610/1994 și liber nr. 124/1997 pentru transport RATC - eliberate de Uniunea Veteranilor de Război - Iasi, pe numele Jugănariu Maria. Le declar nule. (1003409)

■ Certificat de actionar la F.P.P. II Moldova (S.I.F.) pe numele Popa Cristian. Îl declar nul. (1003729)

■ Decizie de pensie pe numele Astănoaici Maria. O declar nulă. (1003802)

■ Talon Taxi P pe numele Păduraru Dumitru. Îl declar nul. (1003808)

■ Pierdut doi cătei Pekinezi (unul albmaro, cățelușă, și celălalt Bison maro). Recompensă. Telefon 114295 sau 127937. (1246502)

Licitații

■ COMALRID SA Bacău organizează în data de 10.07.1998 ora 12.00 licitație (cu plic închis) pentru închirierea unui spațiu în suprafață de 254 mp situat în str. N. Titulescu nr. 1 Bacău (în spatele Restaurantului Select) cu destinația: birouri pentru proiectare - cercetare sau sediu firmă. Utilități foarte bune. Informatii la tel. 034-135500 interior 39 și 20.

■ SOCIETATEA NATIONALĂ A CĂILOR FERATE ROMÂNE REGIONALA DE CĂI FERATE IASI. Anunt de licitatie deschisă, fără preselectie. 1. Obiectul licitatiei: revopsire tabliere metalice; 2. Persoană juridică achizitoare: S.N.C.F.R. - Regionala C.F. Iasi din Iasi, str. Gării nr. 1, telefon/fax 3143 (CFR) sau 213476 (fax); 3. Termenul limită de depunere a documentelor ofertei: 17.07.1998, ora 11,00, la sediul Regionalei C.F. Iasi, str. Gării nr. 1, etaj II, camera 182; 4. Deschiderea licitatiei publice: 20 iulie 1998, ora 11,00, la sediul Regionalei C.F. Iasi; 5. Documentele licitatiei: se pot cumpăra de la sediul Regionalei C.F. Iasi din Iasi, str. Gării, nr. 1, etaj II, camera 182. Pretul documentelor este de 50.000 lei. 6. Conditii de participare: a) garantia de participare la licitatie este de 6.000.000 lei; b) ofertantul va prezenta certificat de conformitate eliberat de Regia Autonomă Registrul Feroviar Român-REFER.

■ Judecătoria Răducăneni vinde la licitatie publică, în data de 7.07.1998, ora 10.30 (dosar nr. 597/1997), Ferma zootehnică Coropceni, comuna Ciortesti, proprietatea SC POCO SRL. Informatii la Judecătoria Răducăneni sau la Banca Dacia Felix - Sucursala Iași, la telefon 032/142526; 145630. (1246508)

■ Tribunalul Iasi vinde la licitatie publică prin executorul judecătoresc în data de 6 iulie 1998, ora 9,00, bunuri mobile (mobilier lemn și metal) ale S.C. SANDY SRL la sediul Băncii Dacia Felix Sucursala Iasi, din Bd. Copou nr. 5 - și tehnică de calcul, copiatoare, birotică ale S.C. UNIXER SRL la sediul debitoarei din Piata Unirii nr. 6, la ora 10,00. Informatii la Tribunalul Iasi sau Banca Dacia Felix Sucursala Iasi, telefon 142526, 145630. (1246508)

■ Primăria Popești, judetul Iasi, vinde prin licitatie publică spatiu comercial în suprafață de 59 mp, situat la parterul blocului cu opt apartamente. Licitatia va avea loc în ziua de 22.07.98. Relatii la sediul Primăriei Popești. (1003804)

■ Primăria Dolhești organizează în ziua de 23 iulie 1998, ora 11,00, licitatie privind concesionarea suprafetei de 2000 mp, pentru constructia unei statii alimentare carburanti. Relatii la Primăria Dolhești, judetul Iasi. (1003815)

■ În conformitate cu H.G. nr. 55/1998, S.C. IAȘITEX S.A. organizează licitatie publică deschisă cu strigare în data de 15.07.1998, cu reluare în 21.07.1998, pentru vînzarea de hale industriale, dezafectate de mijloace fixe, situate în Iasi, str. Vasile Lupu nr. 78. Informatii suplimentare la telefon 032/136760, interior 190.

Multumiri

■ Sînt MEDICI între medici. Cu respect și multe multumiri personalului medico-sanitar de la Spitalul "Sf. Spiridon" - Cl. I Chirurgie, salonul 7, din partea tuturor bolnavelor. Dar, a fi om cum a fost și este dr D. LĂZESCU, este o exceptie. Ce-l poate multumi din partea unei paciente vindecate în 3 zile de la Operatie? O floare și o rugă de bine către Dumnezeu. Din suflet multumiri. A.C. Nu-i așa că-i o exceptie? (1003727)

AGENDA AUTO

CASTROL
BOSCH
MICHELIN
DUNLOP
GOODYEAR
SACHS

INFOTEC SRL
luni - vineri 9,00 - 18,00
sîmbătă 9,00 - 14,00
Str. Împăcării nr. 35, bl. 919
☎ 221405, 226898

SIX SRL
- vopsele STANDOX
luni - vineri 9,00 - 18,00
sîmbătă 9,00 - 12,00
Străpungere Ștefan cel Mare nr. 3
☎ 117557

Ulei HEXOL - Canada

CONSULTANȚĂ GRATUITĂ
RUEDAS
NOU!
DAEWOO, CIELO/ESPERO
- amortizoare MONROE
- bujii, filtre, curele
- plăcute frînă, elem. directie, ulei
MONROE amortizoare
BOSCH
luni-vineri: 9.00-18.00
sîmbăta: 9.00-16.00
duminica: 9.00-14.00
Str. Armeană nr. 5, tel. 112239

AUTO RICAMBI
• Importator piese auto
luni - vineri: 9,00 - 18,00
sîmbătă: 9,00 - 14,00
IAȘI, Piata CUG (magazin), ☎/FAX 225151
Bacău, str. 9 Mai nr. 29, ☎ 034 / 170819
Suceava, str. Simion Florea, ☎ 030 / 216416

GARANTIE PE VIATA!
• SISTEME DE ALARMA
MAAT, FBI, UNGO - SUA
• SUDARI PARBRIZE
-5%
Păcurari 92 (incinta Transmixt) ☎ 259.690

BOGE QH febi bilstein ÆENGINE PARTS GLASER
Amortizoare, arcuri, bucșe
SC VIBOL SRL
luni-vineri: 9.00-18.00,
sîmbătă: 9.00-14.00
IAȘI, str. Uzinei 32, tel./fax: 032-115.830
BACĂU, cartier TIC-TAC, tel. 034/110.829
mobil 094/514.700
Livrare în 48 ore
GLO
Lipmesa
Amortizoare
ARAL
Transport marfă FORD CARGO 5t
mobil 094/514.701

Motor PIESE AUTO
Toată gama de piese și accesorii auto.
Piese auto import din stoc și la comandă.
OFERTA SĂPTĂMÎNII:
Ulei LIQUI MOLY - 70.000 lei/5 l (TVA inclus) (Dacia, Oltcit)
Plăcuțe frînă CIELO - 130.000 lei (TVA inclus)
Program zilnic: 8.00 - 18.00
sîmbătă: 8.00-13.00
Str. Armeană nr. 22; ☎ 211128, Tel./fax: 210981

PARBRIZE
A.G.E.R. SERVICE
AUTO GLASS EXPRES ROMANIA SERVICE
• Geamuri import vest pentru toate tipurile de autovehicule (și en gros), asigurăm și montaj
Str. Niciman nr. 2 ☎ 219298
Ofertă specială: parbrize Dacia și Cielo

SC SANDU ET Co TORO SNC
Magazin piese auto ROMÂNEȘTI și IMPORT
luni - vineri: 8.30 - 18.00
sîmbătă: 8,30 - 14.00
Bd. Tudor Vladimirescu 303 (Podu de Fier)
tel: 092.319.078

Carrier
LUBRIFIANTI
pentru motoare transmisii, hidraulice și industriale la flacoane și butoaie de 23, 60, 216 litri.
importator și distribuitor
impar auto Iasi
Str. Ștefan cel Mare 8
(în clădirea ATCOM)
tel.032/219470 fax:142680

AMRS
• Amortizoare
SACHS
luni - vineri 9,00 - 19,00
sîmbătă 9,00-14,00
Str. Păcurari nr. 78
☎ 032/214150

INTERNATIONAL COMPLEX SERVICE
vă oferă:
Dealer DAEWOO
autoturisme DAEWOO, piese de schimb, accesorii auto, carburanti, lubrifianti, consignatie autoturisme:
• reparatii în garantie și postgarantie, întretineri periodice pentru DAEWOO și OLTCIT
• *INSPECTII TEHNICE PERIODICE PENTRU TOATE TIPURILE DE AUTOTURISME*
Calea Chișinăului nr. 45, tel. 137620, fax: 233296
Iternet - http://home.dntis.ro/Îscicssa/index.html

RACEMI
Toată gama de piese auto
Anvelope la preț de producător
Montare gratuită pe jantă
luni - sîmbătă 8,00 - 20,00
duminică 8,00-13,00
Bd. N. Iorga nr. 12A (vizavi de Bazar)
☎ 032/233192

SC GRĂDINARIU IMP. EXP. SRL

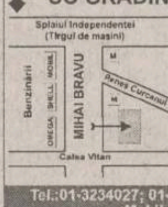

IMPORTATOR DIRECT
GERMANIA ȘI UNGARIA
Vinde en gross și en detail piese pentru:
IFA, ROBUR, LIAZ, BARKAS, WARTBURG, TRABANT
Tel.:01-3234027; 01-6391307, Fax: 01-2222164
Mobil: 094-581.803

TOFAN GRUP
luni - vineri 8,00 - 16,00
Șos. Păcurari nr. 92
în incinta TRANSMIXT SA (AUTOBAZA 2)
☎ 032/154.343

S.C. **INTER expres** S.R.L.
• Piese de schimb, anvelope, acumulatori, accesorii
Program 8,00 - 18,00
Str. Socola nr. 18 (lîngă Cotnari)
☎ /FAX 230278

MOLDO INTERTOUR
TRANSPORT MARFĂ și PERSOANE
intern și international
RAPID și AVANTAJOS!
Tel./fax: 032-211.732, 211.730

anvelope autocamioane
Taurus
Member of Michelin Group
3 ANI
garanție
impar auto iasi
Tel.032/219470 Fax:142680
impar auto bacau
Tel.034/135121 Fax:117310
În colaborare cu SC TAXICOM SA Iași
Calitate la prețuri accesibile !

☎ TELEFOANE UTILE

☎ SALVARE: 961
☎ POMPIERI: 981
Pascani: 981, 761774
☎ POLITIE:
Inspectoratul Judetean Centrala 140720;
Dispecerat 146666; Municipiu Centrala 140020
Dispecerat 146840/955
Ofiter de serviciu 146850;
Serviciul Circulatie - 140070.
☎ SERVICII MEDICALE MOBILE CORPO-SAN (asistentă medicală non-stop de urgentă la domiciliu): 113130
☎ PROTECTIA MUNCII.: 116139
☎ ASOCIATIA ROMÂNĂ ANTI-SIDA, HOTLINE SIDA: 210024
☎ AGENTIA C.F.R.: 147673
☎ INFORMATII GARĂ: 146333
☎ AUTOGARĂ: 146587
☎ TAXICOM, dispecerat: 953, 146593
☎ GO-TAXI, dispecerat: 279444
☎ TAXI ROMARIS, dispecerat: 215555, 222222
☎ TAXI LYON TRANZ, dispecerat: 214214
☎ AGENTIA TAROM: 115239
☎ INFORMATII AEROPORT: 174058;271590
☎ STATII PECO: Baș Ceaus - 176865; Aurel Vlaicu - 175872; Bucium - 132891; Crisan - 112182; Păcurari - 164142; Sărărie - 147480.
☎ A.C.R. - informatii utile: 112345, 130177.
☎ DISPECERATE: R.A. Gaz-Metan - 928; 141737; R.A. Apă-Canal - 214271 (centrala - 215410; robot - 219227); Renel - 147070, deranjamente - 929; Termoficare - 141956; R.A. Locuinta - 112434; Telefoane - Deranjamente - 921;
☎ GARDA FINANCIARĂ: 114065, 12427.
☎ ADMINISTRATIA FINANCIARĂ: 143030
☎ TRIBUNAL: 146300
☎ PROCURATURĂ: 212566
☎ CAMERA DE COMERT: 117757
☎ CENTRUL MILITAR JUDETEAN: 146370
☎ STATUL MAJOR JUDETEAN DE APĂRARE CIVILĂ: 214470
☎ HOTELURI: Moldova - 142225; Traian - 143330; Unirea - 142110; Continental - 114320; Sport - 232800; Orizont - 112700
☎ POLICLINICA CU PLATĂ: triaj informatii - 117244
☎ OFICIUL JUDETEAN PENTRU PROTECTIA CONSUMATORILOR: 145392.
☎ AGENTIA DE PROTECTIA MEDIULUI: 214357
☎ LABORATOR ANALIZE "PRO FAMILIA": 230431
☎ FUNDATIA PENTRU PROTECTIA ANIMALELOR "SALVANIM" - anunturi pierderi/găsiri animale: 212184
☎ INSPECTORATUL DE SĂNĂTATE PUBLICĂ: 210910
☎ Vama Nicolina - 142817
☎ Punct vamal Of. Postal 13 - 113093
☎ Directia Regională Vamală Iasi - 127779; 130154

AGENDA BENZINĂRII

NOU!
Anvelopele
MATADOR, DEBICA
GOODYEAR
de o calitate europeană, la un preț românesc!
MP
Se distribuie la toate unitățile și depozitele
PECO
Tel: 142780; 210088
Fax: 210013; 210001
PRIETENUL MAȘINII TALE

CASA
comercializează prin benzinăria din șoseaua Iași-Ciurea:
○ benzină PREMIUM ○ motorină
○ uleiuri: motor, transmisie, amestec ptr. motoare în 2 timpi
○ apă distilată, lichid de frînă, lichid antigel
Program: 7^{00}-21^{00}
☎ 123500 int. 508

COMPETROL
Vă oferă produse
"PETROBRAZI" prin benzinăriile:
• Podul de Piatră (Splai Bahlui) ☎ /fax: 032/112240
• Șos. Păcurari
• B-dul N. Iorga

☎ TELEFOANE UTILE: FARMACII

FARMACIA MELISSA - MONTERO, PODU ROȘ
Str. Nicolina nr. 2, bl. C7, telefon: 234099
zilnic 8.00 - 20.00, sîmbătă și duminică: 8.00 - 18.00
Comercializează:
- medicamente indigene și import
- gama de vaccinuri produse de Institutul Cantacuzino Iasi și București
- tehnică medicală
- produse pentru hrana și îngrijirea copilului
- produse parafarmaceutice

• FARMACIA SF. LAZĂR
zilnic : 8.00 - 20.00
sîmbăta : 8.00 - 14.00
duminica : 8.00 - 14.00
☎ 230.153

• ANDA FARM
Sos. Păcurari, bl. 474
zilnic : 8.00 - 20.00
sîmbăta : 8.00 - 16.00
duminica : 9.00 - 13.00
☎ 252.254

• ALDAMED - TEHNICĂ MEDICALĂ
(comercializează aparatură și instrumentar medical)
Str. V. Alecsandri nr. 1
zilnic : 8.00 - 20.00
sîmbăta : 8.00 - 15.00
duminică: închis
☎ 215.500

• ALSOC - FARMAVITA
Sf. Andrei 4
(lîngă Biserica Sf. Andrei)
zilnic: 9.00-19.00
sîmbăta: 9.00-14.00
duminica: 9.00-14.00
☎ 112043

• A.T.I.- PULS
Sos. Natională 194, bl. D
zilnic : 8.00 - 20.30
sîmbăta :8.00 - 20.00
duminica : 9.00 - 18.00
☎ 233.242, 233.223

• AVICENNA
Str. Stefan cel Mare nr. 10, bl. B2, sc. B
zilnic : 9.00 - 21.00
sîmbăta :9.00 - 14.00
duminica : închis
☎ 213.047

• BABY FARM
Str. V. Lupu 70-74
zilnic : 8.00 - 20.00
duminică: 9.00 - 13.00
☎ 271.357

• BEST FLORA
Str. Vasile Lupu 108
zilnic: 8.00 - 20.00
duminica: 8.00 - 14.00
☎ 271.962

• EUROPHARM
Str. Cerna 1 (Mircea cel Bătrîn)
zilnic : 8.00 - 20.00
sîmbăta : 8.00 - 14.00
duminică: 8.00 -14.00
☎ 224.109

• FARMACIA 4
Bd. Stefan cel Mare 3
zilnic : 7.30 - 19.30
sîmbăta : 8.30 - 13.30
☎ 142.020

• FARMACIA GHIȚUN
Str. Cuza Vodă 27
zilnic : 7.00 - 20.30
sîmbăta : 8.00 - 15.00
☎ 147.077, 231.876

• FARMA LIV
Str. Nicolina nr. 11, bl. A5
zilnic: 8.00 - 20.00
sîmbăta: 8.00 - 20.00
duminica: 8.00 - 14.00
☎ 231.197

• GABRIELA FARM
Str. Păcurari, bl. 582
zilnic: 8.00 - 20.00
sîmbăta: 8.00 - 14.00
duminica: 8.00 - 14.00
☎ 140.616, 122.827

• GABRIELA FARM
Str. Gavril Muzicescu nr.6
(lîngă Telefoane)
zilnic: 8.00 - 20.00
sîmbăta: 8.00 - 14.00
duminica: 8.00 - 14.00
☎ 216.507

• IRIS PHYTOPHARMA
Bd. Copou nr. 3
luni-vineri : 7.15 - 20.00
sîmbăta : 9.00 - 18.00
duminică: 9.00 -18.00
☎ 219.296

• FARMACIA PROFARM
str. Carpati nr. 17
(lîngă Posta din Nicolina)
zilnic: 8.00 - 20.00
duminică: 8.00 - 13.00
☎/fax 224.952

• REMEDIA
Str. Gării 30
zilnic : 7.30 - 20.00
sîmbăta : 8.00 - 14.00
duminica : 8.00 - 14.00
☎ 146.325

• SALVIA
Cuza Vodă 1
zilnic : 7.30 - 20.30
duminică : 8.30 - 14.00
☎ 210.340

• SEMIS
Str. Străpungere Silvestru 7
zilnic : 8.00 - 20.00
duminică: 8.00 - 14.00
☎ 210.542

• TAIFARM 93
Str. Dimineții, bl. 774
(Frumoasa)
zilnic: 8.00 - 20.00
sîmbăta: 9.00 - 13.00
duminica: 9.00 - 13.00
☎ /FAX 216.138

• TEOFARM
Bd. Tutora 2 (Calea Chisinăului 2)
zilnic : 8.00 - 20.00
duminică: închis
☎ 231.118

• TEHNIS M.K.S.
str. Vasile Lupu nr. 17
(intersectia Bucșinescu)
luni-sîmbătă: 8.00 - 20.00
duminică: 9.00 - 17.00
☎ 272.180

• FARMACIA UNIVERSITARĂ
Bd. Independentei
Facultatea de Farmacie
U.M.F. parter (Rotonda)
zilnic: 7.30 - 18.00
sîmbătă: închis
☎ 116.104 int. 33

• FARMACIA NR. 1
B-dul Dacia nr. 32
zilnic: 8.00 - 16.00
sîmbăta: închis
☎ 153.498

• FARMACIA NR. 2
Piata Unirii 3
zilnic: 7.00 - 20.00 - 7.00
sîmbăta: program permanent
duminica: program permanent
Farmacie cu gardă
☎ 116.029

• FARMACIA NR. 7
Str. Socola 9, bl. E.1
zilnic: 7.00 - 20.00
sîmbăta: 8.00 - 14.00
☎ 132.293

• FARMACIA NR. 9
Str. Sălciilor, bl. 828 Nicolina II
zilnic: 7.00 - 20.00
sîmbăta: 8.00 - 14.00
☎ 122.782

• FARMACIA NR. 11
Str. Vasile Lupu 160, bl. G.3
zilnic: 7.00 - 20.00
sîmbăta: 8.00 - 14.00
☎ 175.457

• FARMACIA NR. 15
Bd. Independentei 23
zilnic: 7.00 - 20.00
sîmbăta: 8.00 - 14.00
☎ 116.408

• FARMACIA NR. 50
Str. Vasile Lupu 8, bloc D.3
zilnic: 7.00 - 20.00
sîmbăta: 8.00 - 14.00
☎ 172.867

• FARMACIA NR. 86
Str. Măgurii 4, Nicolina II
zilnic: 7.00 - 20.00
sîmbăta: 8.00 - 14.00
☎ 122.459

• FARMACIA NR. 14 PAȘCANI
Str. Ștefan cel Mare nr.118, bl. A4
zilnic: 8.00 - 20.00
sîmbăta: 8.00 - 13.00
duminică: 8.00 - 13.00
☎ 164.059

• POGRANA SRL
STOMATOLOGIE; TEHNICĂ MEDICALĂ
str. Piata Voievozilor nr. 19
Alexandru cel Bun
(vis-a-vis de cinema Dacia)
Program: 9.00 -17.00
☎ 156.322, 092-700.514, 092-358.552

MATER OPTICA - cel mai modern centru de oftalmologie și optică medicală din România

• Consultații oftalmologice și optică medicală la nivel european
• Prescripții lentile de contact
• Măsurarea presiunii intraoculare cu aplanotonometru elvețian HAAG-STREIT

Bd. Independenței nr. 10
tel. 214072

Medici care asigură consultații:
Prof. dr. S. BUIUC
Medic primar dr. G. BEȘCHEA
Medic primar dr. G. DIMITRIU
Medic primar dr. G. MACOVEI
Medic specialist dr. C. ANDRON
Medic specialist dr. M. BREDEȚEAN
Medic specialist dr. M. DOGARU
Medic specialist dr. D. PETRARU
Medic specialist dr. G. TODOSI

SERVICII MEDICALE

• MEDICAL TEST
LABORATOR ANALIZE MEDICALE
(peste 200 tipuri de analize cu aparatură și reactivi import: SUA, Germania, Franta etc.)
-hematologie, biochimie, imunologie, parazitologie, microbiologie, din care MARKERI TUMORALI, ENDOCRINI, INFECTIOSI, RISC CORONARIAN etc. zilnic:7.00-19.00
Bd.N.Iorga 6, bl. 903A
(vis-à-vis de Gara Nicolina)
☎ 230774

• PRIMA
Cabinete medicale
• **STOMATOLOGIE** - Dr. Vasile Crivoi
Tehnicieni: Nicolae Niculescu, Sorin Ruxandra
• **MEDICINĂ GENERALĂ**
Dr. Petre Crivoi - medic de familie
- EKG computerizat Microsoft
- Glicemie instant
Str. Ciurchi 109
☎ 175.380

ASTĂZI NOI SUNTEM DE GARDĂ!

• Cabinet de oftalmologie și optică medicală
SC MEDOPTICA SRL str. Arcu nr. 1, bl. TAROM, sc. A (la ieșirea din Cinema "Victoria")
- Consultații, tratamente oftalmologice și optică medicală
- Prescripții lentile de contact CIBA - Vision (inclusiv lentile de contact estetice)
Medici care asigură consultatii:
Dr. Anghel Kreolla
Dr. Pepelea Lucia
Dr. Scînteie Mira
Dr. Romanescu Carmen
Dr. Tarasi Carmen
Dr. Dimofte Doina
Dr. Rusu Valeriu
Dr. Constantin Cătălin
Program:
luni - vineri: 9.00 - 19.00
sîmbătă: 10.00 - 14.00
Pentru programări și informatii sunați la ☎ 225423

• POLICLINICA "SĂNĂTATEA 2000"
DR. CONSTANTIN IORDACHE
medic primar pediatru și medic specialist cardiologie acordă consultații la domiciliul copiilor sau la Policlinica "Sănătatea 2000", din str. Lăpușneanu 7A.
☎ 214001-acasă
214002-policlinică
094/507780-mobil

• DR. BUDEANU DOINA
medic specialist psihiatru consultații, tratament medicamentos, psihoterapie, somatoterapie, relaxare.
Policlinica Sănătatea 2000
Str. Lăpușneanu 7A
☎ 214002

• PRO FAMILIA
Laborator analize medicale
efectuează orice investigatie de laborator, executate de profesori universitari
Str. Tutora 11C, sc. D
Program: zilnic: 7.00-18.00
sîmbăta și duminica: 9.00-11.00
☎230.431

• CENTRUL MEDICAL "IRIS"
Coordonator:
Dr. IVONA LUPAȘCU
Ecograf cu Doppler color computerizat
• obstetrică - ginecologie
• cardiologie
• urologie
Consultații și ecografii
• ecografie generală
• medicină generală, acupunctură
• psihiatrie
Bd. Copou 38, bl. A4, sc. A, ap.1
Programări zilnic: 11.00 - 18.00
sîmbătă: 7.30 - 17.30
☎ 213793

• CABINET PARTICULAR DE OBSTETRICĂ ȘI GINECOLOGIE "ECHOMED"
■ **ECHOGRAFII:**
diagnostic de sarcină, depistarea sexului fetal, afecțiuni ale sînului, abdomino-pelvine.
■ **Chiuretaje uterine** pentru întreruperea cursului sarcinii și control post-chiuretaj
■ **Tratamente pentru sterilitate** (feminină și masculină)
■ **Teste** pentru sarcină (3 minute)
■ **Contracepție** orală și montări sterilete
■ **Colposcopii.**
■ **Cauterizări** - biopsii uterine și de col.
Consultații asigurate de profesori universitari și medici specialiști de înaltă competență profesională.
Sos. Păcurari nr. 4, corp anexă la bl.590A (vis-a-vis de Oficiul PTTR)
☎251927 (fax) ; 018-613.388
PROGRAM:
Luni-Vineri: 11.30-18.30
Sîmbătă: 9.00-14.00
Duminică: 12.00-18.00

• Servicii medicale mobile CORPO SAN
- consultații medicale adulți și copii, la domiciliul pacientului, în regim de maximă urgență;
- asigură electrocardiograme la domiciliul bolnavului cu aparatură medicală performantă;
- echipajul medical poate fi apelat direct la telefonul mobil 092.376.370;
Apelați ***NON STOP*** **CORPO SAN**,
tel.mobil 092.376.370
☎113130

Sănătatea este bunul nostru cel mai de preț!

• CABINET STOMATOLOGIC DENTAPRO
DR. LUCIAN TEOFĂNESCU
Str. Rafael 4 (Sărărie, vizavi de Lic. Economic 1):
- consultații **GRATUITE**;
- refacerea zîmbetului plăcut cu materiale cu aspect identic cu dinții naturali;
- nopți liniștite, fără grija durerilor de dinți.
Programează-te ACUM la:
☎ 115521

• CABINETE MEDICALE VARARU -"CASTEL"
■ **GINECOLOGIE**: conf. dr. Anton Cristina, medic primar dr. Cărăuleanu Magda, medic primar dr. Nicoară Viorica, dr. Ciupilan Irina, dr. Ene Simona
■ **ENDOCRINOLOGIE**: conf. dr. Mogoș Voichita
■ **PSIHOLOGIE**: psiholog Lupu Adriana
■ **CHIRURGIE**: dr. Pădureanu Sergiu
Medic coordonator: dr. Vararu Diodor
Bd. Al. cel Bun 8, bl. 1205
☎ 214318, 158982.

• POLICLINICILE "MEDISAN"
■ **MEDISAN 2:**
Balneologie, boli interne, cardiologie, chirurgie, dermatologie, homeopatie, medicină generală, neurologie, obstetrică - ginecologie, O.R.L., psihiatrie, psihologie, reumatologie, urologie, fizioterapie, endocrinologie, hematologie
■ **LABORATOR ANALIZE MEDICALE**
(mai ales boli parazitare din sînge, secretii și fecale)
■ **Consultații asistate psihoenergetică, diagnoză și clarviziune cu Valentina Gîrlea.**
■ Dermatochirurgie, scoaterea definitivă a firelor de păr de pe față.
■ Tratamente diverse, terapii alternative, homeopate, bioenergie, tehnica REIKI, presopunctură, reflexoterapie.
Str. Sf. Lazăr 49, et 2 (Tipografia Dosoftei)
zilnic: 9.00 - 18.00
sîmbătă: 8.00 -13.00
☎ 232753, 114274

• ASOCIAȚIA ELTA UNIVERSITATE
• asigură tratamente în toate bolile terminale
(cancer, boli autoimune)
☎ 092-371197
092-317671

• CABINET DE ALERGOLOGIE
Dr. Victoria Maxim
Medic primar pediatru și specialist alergolog, copii și adulți
Ofer consultații, testări cutanate, tratament.
Piața Voevozilor 13, bloc 3 (Cinema Dacia) în studio FOTO
Marti, Joi: 14.00 - 17.00
Sîmbătă: 9.00 - 11.30
☎ 138594, 136172, 131525

• SOCIETATEA MEDICALĂ "MARIA MAGDALENA"
(înființată în 1992)
Aleea Mușatini nr. 4
funcționează cu:
CABINET BOLI INTERNE ȘI ELECTROCARDIOGRAFIE (cu specialist din Policlinică)
CABINET TRATAMENTE
(injecții intramusculare, intravenoase, perfuzii, aerosoloterapie, infiltrații și anestezii locale, electrpunctură, magnetoterapie, presopunctură, masaj electric recuperator, kineziterapie, pansamente)
CABINET DE ANESTEZIE, autorizat de Ministerul Sănătății cu practică numai în unități sanitare, dotate cu aparatură verificată și cadru mediu și specialist care a lucrat numai în clinici universitare
CU AMBULANȚA UNITĂȚII se fac consultații și tratamente de urgență la domiciliu precum și internarea cazurilor deosebite
EVITAȚI SPITALIZAREA
tratîndu-vă în familie!
☎ 251044, 135209 (24 de ore din 24)

• POLICLINICA "PROFESMED"
str. VASILE CONTA nr. 18 (vizavi de policlinica Municipală, Piata Sf. Spiridon)
CONSULTAȚII ȘI TRATAMENTE ÎN TOATE SPECIALITĂȚILE
Se efectuează și: **ANALIZE DE LABORATOR** cu aparatură și reactivi din import; **CHIURETAJE** - metoda modernă prin aspirație; **ECOGRAFII**; **ACUPUNCTURĂ** în afecțiuni neurologice; **TRATAMENTE BIONICE** în afecțiuni dermatologice, osoase, neurologice; **TRATAREA** obezității, impotenței sexuale, infertilității, tulburărilor de creștere.
Medicii Policlinicii sunt nume sonore ale medicinii ieșene, în majoritate profesori universitari.
Prețurile percepute pentru consultații și analize sunt cele mai reduse.
☎ 213 226

• CABINET OFTALMOLOGIC
DR. EMILIA DARABĂ,
medic primar oftalmolog
- Consultații și tratamente oftalmologice
- Prescripții ochelari și lentile de contact
Program: luni,miercuri, vineri: 14.30-16.30
Sediu: str. Petru Rares 14, parter, sc. E, colț cu str. Arcu (lîngă sediul Telecable, vis-a-vis de mag. "Bing-Bang")
Relatii și programări la
☎ 213536, 226028

• MEDICAL CENTER -
MICROCLINICĂ DE LUX "THEMIS-ART" Iași
Terapie laser fără suferință și durere la jumătate din prețurile pieței medicale românești
GINECOLOGIE: echografii genitale și abdominale, întreruperi de sarcină la cerere prin metoda instrumentală sau aspirație; diatermocauterizări laser sau electrice, alte intervenții de specialitate cu monitorizare permanentă post-operatorie, aparatură de anestezie și reanimare ultramodernă
OBSTETRICĂ: planificare familială, sterilete (gratuit pentru eleve și studente), consultații și supraveghere permanentă a gravidei (determinarea DOPPLER a sexului fătului), sfat premarital și prenatal
DERMATO-VENEROLOGIE:consultații, tratamente, chirurgia verucilor, papiloamelor, microtumori cutanate (bisturiu laser și electric), ulcere ale gambei, herpes, acnee (tratament prin lumină polarizată), alopecia-areata-pelada (prin imunoterapie de contact
STAȚIONAR CU PATURI
- Profesori universitari și medici specialiști de înaltă competență profesională.
str. Luca Arbore 10A, bl. 404, parter
☎/fax: 250929

PROGRAMĂRI FUNCȚIONARE NON-STOP!

• S.E.C.S.
CABINET DE PLANIFICARE FAMILIALĂ
• Counseling în contracepție
• Consultații sexologie, endocrinologie, și ginecologie
• Contraceptive moderne de ultimă generație
• Teste de sarcină
• Contracepții de urgență
Program:
luni - vineri: 15.00-19.00
Str. Oastei 2, (incinta Dispensarului Copou, vis-a vis de Lic. "G. Ibrăileanu")
☎ 272996
HOT - LINE 092389103
zilnic: 20.00-22.00

• STEREOPSIS
Centrul de îngrijire oftalmologică
asigură:
• consultații și tratamente oftalmologice
• prescriere de ochelari și lentile de contact
PROGRAMĂRI (după ora 19.00):
Prof. dr. P.P. Vancea
☎ 133243
Asist. univ. dr. Camelia Bogdănici
☎ 210892
Dr. Carolina Nechita
☎ 112561
Dr. Marieta Trandabăț
☎ 230114
Str. Closca 8, parter, (Centrul Comercial Ștefan cel Mare, vis-a-vis de ASIROM)
☎ 116651, 210892

• Cabinetul MEDICINĂ ALTERNATIVĂ
Bl.TAROM,sc.A - Tel. 213511
■ ***Dr.Beatrice LUCACHE***
• medic primar în medicină generală • acupunctor specializat în Asia: • diagnoză naturistă și alopată • acupunctură
• laseroterapie • maxibustie
• electroacupunctură • masaj
• electronografie
☎ 214177, 213511, 092-719702

ÎNSCRIERI PENTRU MEDIC DE FAMILIE

• CABINET MEDICINĂ GENERALĂ ADULȚI ȘI PEDIATRIE
• CABINET ACUPUNCTURĂ
Dr. BOTU MAGDALENA
• Consultații medicină generală adulți și pediatrie
• Diagnostic și tratament acupunctură: boli ale aparatului locomotor, cardiovascular, respirator, digestiv, urinar, boli ginecologice și neuropsihiatrice

VĂ OFERIM SERVICIILE DE MEDIC DE FAMILIE
Str. T. Vladimirescu nr. 31, bl. 333, sc. C, ap. 1 - parter (stația Pădurii)
☎ 118189 (cabinet) - 16^{30}-19^{30}
☎ 113481 (domiciliu)

• CONSULTAȚII OFTALMOLOGICE ȘI OPTICĂ MEDICALĂ
prin S.C. CLAROPTIC S.R.L. (Al. Ghica Vodă, după Spitalul C. Parhon)
Dr. Leonida Jolobceastăi - doctor în Științe Medicale
asigură consultații medicale oftalmologice, prescripții ochelari și lentile contact cu executarea urgentă a comenzilor la prețuri minime: rame - import și indigene, lentile ZEISS heliomate, cilindrice, dublu focar etc. la S.C. **CRISTAL OPTIC** S.R.L. (incinta Policlinicii C.F.R. - parter) - optician **Titiana Cozma**
Program:
Dr. Leonida Jolobceastăi
luni, marți joi, vineri: 14.00-18.00
sîmbăta: 9.00-12.00
Optician Titiana Cozma
zilnic: 9.00-18.00
sîmbăta, duminica: închis
☎116.142

• MEDIC PRIMAR PEDIATRU
Doctor în Științe Medicale
CONSTANTIN AILIOAIE
Ofer **permanent consultații** la domiciliul copilului și adolescentului sau la cabinetul meu particular cu **cele mai moderne strategii de tratament.**
☎094-507798 (URGENȚE), 251.117

• MEDIRO
(servicii medicale)
Asigurăm asistență medicală de specialitate în:
• Medicină internă, cardiologie, neurologie, pediatrie, dermatologie;
• Analize laborator (Biochimie, Hematologie);
• ECHOGRAFIE, ELECTROCARDIOGRAME;
• Tratamente diverse (injecții intramusculare, intravenoase, infiltrații, perfuzii etc);
■ **LOGOPEDIE** - Tratament în Tulburări de vorbire la copii și adulți (congenitale, pastraumatice, după accidente ischemice)
■ **ASISTENȚĂ PEDIATRICĂ pe bază de ABONAMENT (3 luni, 6 luni, 12 luni)**
Asistența medicală este acordată de cadre didactice universitare și medici primari de înaltă competență profesională.
Pe 1 iunie între 12.00-19.00
CONSULTAȚII GRATUITE pt. COPII 0 - 16 ani.
B-dul Alexandru cel Bun nr. 4, bl. 1205C-parter (în apropierea Podului dintre cartierele Mircea cel Bătrîn și Alexandru cel Bun)
Program: zilnic 9.00-19.00
☎ 259.111

• RADIOGRAFII DENTARE ORTOPANTOMOGRAFII prin
Laborator Röntgendentar "AKTIN"
Str. Moara de Foc 35, et. IV (Centrul de Afaceri)
Program: zilnic 16.00-19.00
marți, joi: 9.00-12.00
Elevii și studenții beneficiază de reduceri la ORTOPANTOMOGRAFII

• Consultații și ecografii obstetrică - ginecologie
Dr. MIRCEA ONOFRIESCU
medic primar obstetrică-ginecologie
ECHOGRAFII APARAT SIEMENS DOPPLER COLOR
marți și vineri: 13.00-15.00 la **Policlinica Industrială (nr. 2)**
☎ 133088
CONSULTAȚII PROFESMED
luni și vineri: 17.00 - 19.00
☎ 213226

• FIMEX comercializează
Proteze și produse de osteosinteză
☎ 117119, fax: 211333

• Cabinet stomatologic și laborator dentar
execută lucrări din compozit și porțelan
☎ 130624, 162412 după ora 20.

• Consultații psihiatrie
Dr. Gheorghe Balan
medic primar, Doctor în Medicină - ofer consultații :
PSIHODIAGNOSTIC,
CHIMIOTERAPIE,
PSIHOTERAPIE;
CONDITIONARE REPULSIVĂ la alcool; HIPNOZĂ
Policlinica PROFESMED (str. V.Conta nr.18)
Programări la
☎ 213226, 214595

• Prof. univ. dr. N. TRIFAN
Boli de copii și adolescenți, consultații la cabinet și la domiciliul bolnavului.
Promptitudine, competență, eficiență, cost redus.
SÎMBĂTA ÎNTRE 9.00-12.00 CONSULTAȚII GRATUITE PT. PERSOANELE DEFAVORIZATE
Programări la
☎ 113.775

• TRATAMENTE COZAC
Terapie exclusiv naturistă formată din picături superconcentrate, ceaiuri, siropuri testate și aprobate de Ministerul Sănătății (nr. 288/1997), utilizate într-o serie largă de afecțiuni:
■ **MALIGNE**: tumori maligne, ciroză hepatică, boli de sînge
■ **BENIGNE**: tumori benigne, hepatite, ulcere gastrodudenale, boli vasculare, afecțuni respiratorii, dermatologice, etc.
■ **DIABET ZAHARAT**

ENERGITINCTONIC (tinctură energizantă)
întărește rezistența organismului și îmbunătățește performanțele fizice, mentale și sexuale, utilă în combaterea stressului

Cozac - speranța vieții tale, acum și la Iași !
Casa sindicatelor, ☎ 135158
Luni-Marți-Joi: 15.00-18.00

• "VIVIDI" - Laborator medical
Biochimie și hematologie
Recoltări la sediul laboratorului sau la domiciliul pacientului.
Str. V. Conta 26 (colț cu Nicu Gane - P-ța Independenței)
☎ 142006

• POLICLINICA "SĂNĂTATEA 2000"
Str. Lăpușneanu 7A
☎ 214002
între orele 10^{00}-18^{00} asigură asistență medicală și psihologică în următoarele specialități:
• **Dr. CONSTATIN IORDACHE** - pediatrie, cardiologie pediatrică
• **Dr. DORIN V. BEJAN** - reumatologie-balneologie
• **Dr. ADRIAN COVIC** - medicină internă, nefrologie
• **Dr. COSMA MIHAI** - medicină internă, cardiologie
• **Psih. MIHAELA GHIRCOIAȘ** - psihologie copii
• **Psih. ILEANA HÂȚU** - psihologie adolescenti, adulti
• **Dr. ADRIANA PANAITESCU** - psihiatrie copii - adolescenți
• **Dr. DOINA BUDEANU** - psihiatrie adulti
• **Dr. GABRIELA DIMITRIU** - oftalmologie
• **Dr. RODICA THEODORU** - dermato-venerologie
• **Dr. ELENA CHIRIAC** - psihiatrie adulți
• **Dr. IULIANA ACHIȚI** - neurologie
La noi veți găsi competență înțelegere și înalt profesionalism.

• CABINET STOMATOLOGIC
Dr. Lucia Bărleanu
(medic primar, doctor în științe medicale)
Dr. Emilian Hurjui - medic primar
Dr. Liviu Ene - medic primar
Oferă:
• Consultații și tratamente stomatologice moderne în condiții deosebite de confort și eleganță;
• Competență profesională și promptitudine;
• Tarife similare celor de la Policlinica cu plată; Reduceri pentru studenți;
• Programări zilnic:
str. Sulfinei nr. 15, ☎ 117035

• CABINET DE PSIHOLOGIE
POLICLINICA "SĂNĂTATEA 2000"
Copilul dvs.
- este nervos și agitat?
- are probleme cu sceala?
- se trezește speriat noaptea?
- mai face noaptea pipi în pat?
- a devenit adolescent și este dificil?

Sînt momente în viață prin care trecem cu toții cînd sîntem "depășiți" de dificultăți; uneori avem impresia că nimic nu ne reușește. Poate pentru moment, sau poate dura mult timp. Asta nu înseamnă ca esti "bolnav". Dar **CUI** să-i spui? **CINE** să te [illegible]? O persoană **COMPETENTA, DE INCREDERE, APROAPE**. Dacă se întîmplă astfel de lucruri este cazul să consultați **UN PSIHOLOG** (specializat în străinătate pentru psihodiagnostic și psihoterapie infantilă).
• Telefonați pentru programare: str. Lăpușneanu 7A, ☎ 214002

• CENTRUL MEDICAL "ARS MEDICA"
Primește înscrieri pentru MEDICUL DE FAMILIE.
Oferă următoarele servicii medicale:
• consultații medicină generală
• ecografie, electrocardiografie
• cardiologie, acupunctură
• tratamente injectabile
• obstetrică-ginecologie
• eliberare de rețete compensate și alte acte medicale
Bd. Alex. cel Bun 16, bl. 1212, sc. A, ap. 3 (lîngă piața agroalimentară)
☎ 156.342

• Dr. Maria POP
medic specialist psihiatru
• consultații tratamente de specialitate
Programări la tel. 212848

• Dr. BURLACU Maricel
medic primar pediatru
își asumă răspunderea tratării copilului dvs. la domiciliu
Programări la tel. 270779

TELEFOANE UTILE
CABINETE ȘI FARMACII VETERINARE

ASOCIATIA CHINOLOGICĂ A MUNICIPIULUI IAȘI (singura recunoscută de A.CH.R. și F.C.I.)
Str. Sf. Atanasie nr. 12. Relații la toate cabinetele veterinare particulare autorizate sau la telefon **032/217111, 032/112391**

CABINET INTERSERVICE VET
Str. Sf. Atanasie nr. 12
zilnic :10.00 - 13.00, 16.00 - 20.00
sîmbătă : 10.00 - 13.00
duminică : 10.00 - 13.00
☎ 032/217111, 032/112391

CABINET ANIMAVET
Aleea Oltea Doamna nr. 4 (în spatele Bisericii Catolice din Nicolina)
zilnic : 10.00 - 13.00; 16.00 - 19.00
sîmbătă, duminică : 10.00 - 13.00
☎ 032/220028, 094647930

CABINET ECHO VET
Str. Gându nr. 1
zilnic : 15.00 - 19.00
sîmbătă, duminică : 10.00 - 13.00
☎ 032/114397

CABINET VETERINAR PROVET IAȘI
Str. Smîrdan nr. 93 C
zilnic : 9.00 - 13.00, 15.00 - 21.00
sîmbătă : 9.00 - 16.00
duminică : 10.00 - 13.00
☎ 092.376.433 (NON STOP)

CLINICĂ ȘI FARMACIE UNIVET
Str. Ion Creangă nr 15 (lîngă Alimentara Triumf)
zilnic : 8.00 - 20.00
sîmbătă : 9.00 - 13.00
duminică : 9.00 - 13.00
☎ 032/176647

CABINET DUOVET
Str. Nicolae Gane nr. 25
zilnic : 16.00 - 20.00
sîmbătă, duminică : 10.00 - 13.00
☎ 092555155, 032/214773,

FARMACIE W-2000
Str. C. Negri (lîngă Biserica Bărboi - Tg. Cucu)
zilnic: 9.00 - 17.00
sîmbătă, duminică: 9.00 - 12.00
☎ 032/212342

FARMACIE VETERINARĂ BIOVET
Str. Primăverii nr. 23 (lîngă Policlinica Industrială)
zilnic: 9.30 - 17.30
sîmbătă: 9.30 - 13.00
duminică: închis
☎ 032/233414

FARMACIE VETERINARĂ "INTERSERVICE VET"
Str. Bacinschi nr. 9 (lîngă alimentara NEST-Autogară)
zilnic : 8.00 - 20.00
sîmbata și duminica :8.00 - 14.00
Piata Chirilă
zilnic : 9.00 - 17.00
sîmbătă : 9.00 - 13.00

FARMACIE VETERINARĂ MEDIVET
Str. Păcurari, bl. 543, parter
zilnic: 9.00 - 17.00
sîmbătă: 9.00 - 13.00
☎ /FAX 032/217869

Monitorul Servicii Utile

AGENTII IMOBILIARE

ACASĂ, SĂRĂRIEI, 22, AGENȚIE IMOBILIARĂ, 220144/226675, 9.00-19.00

ADRIMAD, CUZA VODĂ, 30-32, AGENȚIE IMOBILIARĂ, 216914, 8.00-20.00

ARSENAL COMP, GRIGORE URECHE, 27, AGENȚIE IMOBILIARĂ, 217879/215902, 8.00-20.00; S 8.00-14.00

CARTIER, HOTEL UNIREA, CAM. 1013, AGENȚIE IMOBILIARĂ, PLASAMENT DE FORȚĂ DE MUNCĂ ÎN STRĂINĂTATE, 226724, 8.30-19.30

DALFO ESTATE AGENCY, HOTEL CONTINENTAL, et. 1, cam. 108, AGENȚIE IMOBILIARĂ, 214690, 8.00-18.00; S 9.00-14.00

DAVAL COMPANY, ÎMPĂCĂRII, bl. 915, tr. 3, AGENȚIE IMOBILIARĂ, 225978/226121, 8.30-19.30; D 8.30-14.00

ECHO, BD. NICOLAE IORGA, bl. 903A, AGENȚIE IMOBILIARĂ, 232210/239448, 8.30-18.30

ELEMARC, CUZA VODĂ, 30, AGENȚIE IMOBILIARĂ, 216721, 8.00-20.00

GESAT, TG. CUCU, 1, AGENȚIE IMOBILIARĂ, 213608/112310, 8.00-20.00

INTER IMOB COMPANY, HOTEL TRAIAN, et. 2, CAM. 333, AGENȚIE IMOBILIARĂ, 143330, 9.00-19.00

LORY, HOTEL TRAIAN, , AGENȚIE IMOBILIARĂ, 219930/143330int139, 8.00-20.00

MERIDIAN SERVICE, CASA MODEI, et. 3, AGENȚIE IMOBILIARĂ, 216401/115690, 8.20-20.00

OCGS, TĂTĂRAȘI, 55, AGENȚIE IMOBILIARĂ, 174625, 8.00-20.00; S 9.00-14.00

PRO CASA, HOTEL TRAIAN, et. 3, cam. 407, AGENȚIE IMOBILIARĂ, 215216/215214, 8.30-19.30

REGAL, HOTEL UNIREA, CAM. 313, AGENȚIE IMOBILIARĂ, 142711, 8.00-19.00; S 8.00-17.00

STEF, LĂPUSNEANU, 16, AGENȚIE IMOBILIARĂ, 215933, 8.00-20.00

TERRA, TUTORA, 3, AGENTIR IMOBILIARĂ, 133273/233950, 8.00-20.00; S 8.00-14.00

TRNSIMOB, CUZA VODĂ, 30-32, AGENȚIE IMOBILIARĂ, 215443, 8.00-20.00

VIFOM, A. PANU, 13-15, AGENȚIE IMOBILIARĂ, 217980, 9.00-17.00

AGREMENT

CLUB CITY COMPANY, SF. LAZĂR, 33, SALĂ DE GIMNASTICĂ ȘI FITNESS, 232080, 16.00-22.00; SD 11.00-14.00

COLINI, SF. LAZĂR, 6, FITNESS, BALET, KARATE, 112888, 10.00-22.00

G&T TRADE, APELOR, 325, bl. 919, UNELTE DE PESCUIT, 213293, 9.00-18.00

PISCINA MOLDOVA, ANASTASIE PANU, 29, PISCINĂ, SALĂ DE GIMNASTICĂ, 115518, 8.00-24.00

STEFI CLUB, ARCU, 5, SALĂ FITNESS, 117685, 14.00-20.00

VETERINARE

AF IFRIM COSTACHE, ARCU, 26, CONFECTII COLIVII PĂSĂRI EXOTICE, 131321, 9.00-18.00

ECHO VET, GÂNDU, 1, CABINET VETERINAR, 114397, 15.00-19.00

FARM. VET. WHITE FOX, STRĂPUNGERE SILVESTRU, 9, FARMACIE VETERINARĂ, , 8.00-20.00

FARMACIE VETERINARĂ, INDEPENDENTEI, 15, SERVICII, 112279, 7.00-15.00

INTERSERVICE VET, SF. ATANASIE, 12, CABINET ȘI FARMACIE VETERINARĂ, 217111/112391, 10.00-20.00; SD 10-13

MEDIVET, PĂCURARI, bl. 543, FARMACIE VETERINARĂ, 217869,

NUTRIMOLD, CALEA CHIȘINĂULUI, 41, NUTRETURI COMBINATE ȘI PENTRU TOATE SPECIILE DE ANIMALE, 136168, 7.00-15.00

OFICIUL DE REPRODUCTIE ȘI SELECTIE A ANIMALELOR, ALEEA SADOVEANU, 10, REPRODUCTIE ȘI SELECTIE A ANIMALELOR, 147397, 7.00-15.30

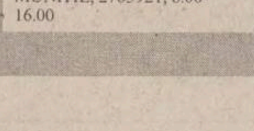

ARME ȘI MUNIȚII

TOP GUN, AGATHA BÂRSESCU, 6, ARME, MUNITII ȘI ACCESORII, 113320, 10.00-18.00; S 10.00-13.00

URSU, E. RACOVITĂ, 13, ÎMPLÂNTĂRI BOLȚURI, MUNITIE, 2703921, 8.00-16.00

AUTO

ACR, GĂRII, 9, SEDIU, 112345, 8.00-16.00

AMRS, PĂCURARI, 76-78, SC. DE ȘOFERI, COMERT AUTO, 112020/214150, 8.00-19.00; S 8.00-14.00

AUTO HADES, BACINSCHI, 6, COMERT AUTO, 211496, 8.00-20.00

AUTO RICAMBI, PIATA CUG, , IMPORTATOR PIESE AUTO, 225151, 9.00-18.00; S 9.00-14.00

AUTO SERVICE LOYAL, IPSILANTE, 10, SERVICE AUTO, 210826, 8.00-20.00

AUTO SPORT, GÂNDU, 1, ȘCOALĂ AUTO, 217487, 8.00-18.00

AUTODINASTY, SOS. PĂCURARI, 79, COMERT AUTO, , 8.00-20.00

COM PETROL, SILVESTRU, 45, COMERT CU PRODUSE PETROLIERE, 112240, NON STOP

COMNICO SERV, BD. POITIERS, 20, PIESE AUTO, 220267, 8.00-18.00

COOP PRESTATIUNEA, CLOȘCA, 10, ACUMULATORI, PIESE AUTO, 115724, 8.00-20.00

CVARTET, AUREL VLAICU, 78, COMERT PIESE AUTO, 271989, 8.00-18.00

DACIA 2000, SOS. NICOLINA, 24, bl. 949, ȘCOALĂ AUTO, 125177, 8.00-19.00

FEROM, C. A. ROSETTI, 20, CONFECTII METALICE, REPARATII AUTO, 117600, 7.30-16.00

FIX COMPANY, SF. LAZĂR, 76, DISTRIBUITOR ULEI TEXACO, 231033, 8.00-20.00

GRIF, ȘOS. PĂCURARI, 75, 477, COMERT AUTO, 250176, 8.00-18.00; S 8.00-13.00

GRUP CONEX, SILVESTRU, 152, PIESE AUTO ȘI ELEMENTE DE CAROSERIE, 295514/295515, 9.00-18.00

IMPAR AUTO, STEFAN CEL MARE, 8, IMPORTATOR PIESE AUTO, 219470/142080, 9.00-17.00

INFOTEC, ÎMPĂCĂRII, 35, COMERT AUTO, 126816, 9.00-19.00

INTERNATIONAL COMPLEX SERVICE, CALEA CHIȘINĂULUI, 45, SERVICE OLTCIT, 233296/137620, 7.30-16.00

MAGAZIN AUTO, NICOLINA, 1, COMERT PIESE AUTO, , 8.00-20.00

MICRON, SF. LAZĂR, , COMERT AUTO, 230059, 9.00-18.00; S 9.00-13.00

MOLDOTRANS AUTO, PRIMĂVERII, 62, COMERT AUTO, 233277, 8.00-20.00

MONDO TRAFIC, SĂRĂRIEI, 38, ȘCOALĂ DE ȘOFERI, 117210, 8.00-17.00

RACEMI, BD. NICOLEA IORGA, , COMERT PIESE AUTO, 233192, 9.00-20.00

RODION SERV, ȘOS. NATIONALĂ, 53, CONFECTII CAROSERII DACIA PAPUC, 230014, 9.00-17.00

RUDOLF, ARCU, 20, COMERT AUTO, 146023, 9.00-17.00

RUEDAS, ARMEANĂ, 5, PIESE AUTO IMPORT, 112239, L-V 9.00-18.00; S 9.00-16.00; D 9.00-14.00

SANDU ET CO TORO, TUDOR VLADIMIRESCU, 303, PIESE TRACTOR, DACIA, ARO, SAVIEM, RABA, 092319078, 8.30-18.00; S 8.30-14

SERVICE AUTO GLASS, NICIMAN 2, NICOLAE GANE, 15, GEAMURI IMPORT VEST PT. TOATE TIPURILE AUTO, 219298/210351, 9.00-15.00

SERVICES AUTOMOBILE DACIA, BUCIUM, 3, SERVICII, 137082, 6.00-22.00

SIX, STEFAN CEL MARE, 1, COMERT PIESE AUTO, VOPSELE, 117557, 9.00-18.00

SOCOM SERVICE, STRĂPUNGERE SILVESTRU, 6, CL 21, DEALER DAEWOO, 145226/212256, 8.00-16.00

SPORT COM, COMPLEX COMERCIAL MIRCEA CEL BĂTRÂN, bl. A1, CAMERE ȘI ANVELOPE MOTO-VELO, CAMERE AUTO, 223496/094533056, 9.00-17.00

TRIPACO, FRUMOASA, 15, SERVICE, SPĂLĂTORIE AUTO, 220800, NON STOP

UNITRADE INDUSTRIAL, RÂPA GALBENĂ, 12, REPREZENTANTĂ SHELL, 112954/213922, 8.00-18.00

VIBOL, UZINEI, 32A, AMORTIZOARE, ARCURI, BUCȘE, PIESE AUTO, 115830, 9.00-18.00; S 9.00-14.00

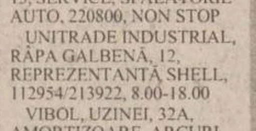

BAUTURI

AF TURCU, COMPLEX PODUL DE PIATRĂ, , SIFONĂRIE, , 10.00-18.00; SD 8.00-14.00

ANKAROM, RALET, 14, CAPSE METALICE TIP BERE, 210991/117091, 9.00-17.00

AQUAMOLD TRADING, MUNTENI, 34, APĂ MINERALĂ, 250011,

CAVA, ALEEA T. NECULAI, bl. 976, SIFONĂRIE, , 12.30-20.30

COCA COLA, CALEA CHIȘINĂULUI, 47, , 231000,

GRAND ORIENT, STRĂPUNGERE SILVESTRU, 33, DISTRIBUIUOR UNIC EFES PILSENER, 215170, 9.00-18.00

MICA INDUSTRIE, PLATOU ABATOR, 3, ÎMBUTELIERI CO2, PRESAJ FORME PRĂJITURI, 170774/130278, 8.00-16.00

NECTARUL, ÎMPĂCĂRII, 33, bl. 919, PRODUCTIE RĂCORITOARE, 126864, 7.00-16.00

STANDARD, ARCU, 22, COMERT VINURI, , 9.00-20.00

VALDO, COMPLEX COPOU, , SIFONĂRIE, COMERT, , 8.00-20.00

VINIA, B-DUL METALURGIEI, 4, PRODUCE ȘI COMECIALIZEAZĂ BĂUTURI ALCOOLICE ȘI NEALCOOLICE, 132700, 7.00-17.00

VRÂNCIOAIA, SOS. NICOLINA, 12, bl. 937, SIFONĂRIE, 126521, 10.00-20.00

BRUTARII, PANIFICATII

AFER BRUTĂRIA SILVIA, ARCU, 8, BRUTĂRIE, 117533, 7.00-20.00

AGROPREST, CODRESCU, 6, PANIFICATIE, 211638, NON STOP

BRUTĂRIA VIOLETA, SOS. NICOLINA, 30, bl. 965, BRUTĂRIE, 126127, L-V 7.00-20.00;S 7.00-17.00; D 7.00-15.00

COMPLEX CRISTEA, SOS. NATIONALĂ, 1, PANIFICATIE, 145080, 6.00-20.00

CONBETA, COPOU, 48, PANIFICATIE, 216627, 7.00-15.00

GRAND WORK, L. CATARGI, 25, PANIFICATIE , PATISERIE, 216010,

MOPREST, M. CODRESCU, 6, PRODUCTIE PANIFICATIE, 212044,

PANCONCRET, CLOȘCA, 6, PANIFICATIE, 117992, NON STOP

PANGRAM, CALEA CHIȘINĂULUI, 33, PRODUSE DE PANIFICATIE, 136848, 7.00-15.30

PANIRO, STEFAN CEL MARE, 10, PANIFICATIE, 212016, 7.00-21.00

TRIVE, AUREL VLAICU, 73, PANIFICATIE, 270925,

CARTE

C&D, ARCU, 23, LEGĂTORIE, 112562, 8.00-16.00

EDITA, SF. LAZĂR, 53, LIBRĂRIE, 233690, 8.00-20.00; S-D 9.00-14.00

EDITURA JUNIMEA, B-DUL COPOU, 3-5, , 117290, 8.00-17.00

GALERIILE ANTICARIAT, LĂPUSNEANU, 24, CĂRȚI, ICOANE, OPERE DE ARTĂ, 117584, 9.00-20.00

TURNUL DE FILDES, B-DUL COPOU, 3-5, LIBRĂRIE, 112967, 10.00-18.00

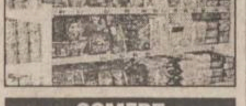

COMERT

1001 ARTICOLE, SOCOLA, 2, bl. F, COMERT, 130750, 8.00-20.00

ACANTA, COMPLEX COPOU, , COSMETICE, , 8.00-20.00

ACVILA, TITU MAIORESCU, 6B, COMERT ALIMENTAR, , 8.00-21.00

AD-MARIS, SOS. NICOLINA, , MAGAZIN ALIMENTAR, 222353, 7.00-21.30; D 8.00-18.30

AF UNGUREANU, ARCU, 15, COMERT, , 10.00-14.00

AGROINDUSTRIAL, BANU, 5, bl. 7A, COMERT, 215008, 7.00-20.00

ALCO UNIVERSAL, ROND AGRONOMIE, , COMERT, , 7.00-19.00

ALDO, GRIGORE URECHE, 4, SUPERMARKET, 116934, 7.00-22.00

ALEX UNIVERS, CUZA VODĂ, 7, COMERT, 112236, [illegible]

ALIMENT GELY, CRIȘULUI, C14, MAGAZIN ALIMENTAR, 165689, 6.00-22.00

ALIMENTARA, ANASTASIE PANU, 50, COMERT, 116650, 8.00-20.00

ALIMENTARA 128, CALEA GĂLĂTII, 17-19, MAGAZIN ALIMENTAR, 123984, 6.00-20.00

ALMAG, SF. LAZĂR, 47, COMERT ALIMENTAR ȘI NEALIMENTAR, 132790, 6.00-20.00; D 7.00-13.00

ANDCHIM, ALEEA GHICA VODĂ, 2, COMERT ALIMENTAR, 217058, 7.00-22.00

ANGELINA ALBATROS, BACINSCHI, 4, CL6, ALIMENTATIE, 141715, 6.00-20.00

APROMAT, SOS. NICOLINA, 42, bl. 969, COMERT, , 8.00-20.00

ASIRA, INDEPENDENTEI, 11-13, COMERT, 114362, 9.00-19.00

ATALANTA, ANASTASIE PANU, 54, COMERT ALIMENTAR, PLAFAR, 147578, 8.00-20.00;S 8.00-15.00; D 8.00-13.00

ATENEU TRIUMF, ION CREANGĂ, 7, bl. K2, MAGAZIN ALIMENTAR, , 7.00-20.00; S 8.00-20.00; D 8.00-14.00

AURORA, MIRCEA CEL BĂTRÂN, 5, COMERT, , 6.00-22.00

AURORA, SOS. NICOLINA, 53, bl. 964, MAGAZIN ALIMENTAR, 124020, 6.00-20.00; D 8.00-14.00

BERGHER, CUZA VODĂ, 22, COMERT, 112056, L-V 9.00-20.00; S 9.00-15.00

BING BANG, PIATA UNIRII, 6, MAGAZIN ALIMENTAR, 212333, NON-STOP

CARLUCI, BD. METALURGIEI, 154, MAGAZIN ALIMENTAR, 215710, 8.00-20.00

CASA CONI, CARPATI, 16, bl. 910, ACHIZITIE DESFACERE PRODUSE ALIMENTARE ȘI AGROALIMENTARE, 122780, MS 7.00-21.00; D 8.00-13.00; L 12.00-21.00

CELIN PRODCOM, GĂRII, 15, METALO-CHIMICE, ARTICOLE STROPIT, ELECTROCASNICE, 217974, 9.00-19.00

CINDICO, ÎMPĂCĂRII, 11, COMERT PRODUSE ALIMENTARE ȘI NEALIMENTARE, 220806, L-S 7.00-21.00; D 9.00-14.00

CLAVAGET, PIATA UNIRII (incinta coaforului), 3, COSMETICE, ÎNCĂLTĂMINTE, 213362, 8.00-20.30

CMV, COMPLEX PODUL DE PIATRĂ, , PRODUSE ALIMENTARE ȘI NEALIMENTARE, 233859, 6.00-21.00; D 8.00-20.00

COFETĂRIE, SOCOLA, 1, COMERT, 135015, 7.00-21.00

COM-DEEA, ÎMPĂCĂRII, 35, IMPORT-EXPORT, 222912/230111, 8.00-20.00

COM-EST, GHICA VODĂ, 2, METALO-CHIMICE, , 8.00-20.00

COMPAN, MOARA DE FOC, 2, PRODUSE ALIMENTARE, 252150, 9.00-19.00

CONCORDIA COMPANY, SOS. NATIONALĂ, 178, bl. 354, COMERT EN-GROS, EN DETAIL ȘI TRANSPORT MĂRFURI, 127624, 9.00-20.00

CONS-VICTORIA, MIRCEA CEL BĂTRÂN, 5, COMERT, , 6.00-22.00

CORAL, STEFAN CEL MARE, 3-5, OBIECTE DE ARTĂ ȘI ANTICHITĂTI, 112462/210457, 10.00-18.00

CRISTIANA RONI IMPEX, ÎMPĂCĂRII, bl. 917, MAGAZIN ALIMENTAR, 222040, 8.00-21.00

D.M.C. LTD, SOS. NICOLINA, 48, MAG. ALIMENTAR, 221889, 7.00-21.30

DAN MIXT EST, HATMAN ȘENDREA, 21, MAGAZIN ALIMENTAR, 127145, 7.00-19.00

DECORA, PIATA UNIRII, 6, FLORI ȘI PLANTE , COSMETICE , LENJERIE FINĂ, CADO, 142937, L-S 8.00-19.45 ; D 10.00-14.00

DECORA, I. C. BRĂTIANU, 36, COSMETICE , LENJERIE FINĂ , FLORI ȘI PLANTE., CADO, 142937, L-S 8.00-19.45 ; D 10.00-14.00

DITU, SOS. NICOLINA, bl. 947, COMERT ALIMENTAR, , 7.00-23.00

DOLIMEX, ATENEULUI, 2, MAGAZIN ALIMENTAR, 271190, NON STOP

DOMINO IMPEX, HAN TĂTAR, 14, COMERT, 270447, L-D 8.00-20.00

ECHRIS, PETRU RAREȘ, 11, COMERT, 212719, 8.00-18.00

ECLA, CALEA CHIȘINĂULUI, 29, DETERGENTI, 137594, 7.00-15.30

EDEN TRADING, CERNA, 21, COMERT, , NON STOP

EGRETA N.P.A., TUTORA, 17, COMERT, , 8.00-16.00

ELECTRICE, SOCOLA, 2, bl. F, COMERT METALO CHIMICE, 130750, 8.00-20.00

ELECTRICE, ST. CEL MARE, 4, COMERT ELECTRICE, COSMETICE, BIJUTERII, , 8.00-20.00

ELIANA, LACULUI, 12, bl. 660, COMERT ALIMENTAR, 122493, 6.00-20.00; S 7.00-14.00

ELICOM, GĂRII, 9, ARTICOLE SPORTIVE, ELECTROCASNICE, 213673, 9.00-19.00

ELIVAL, COMP. T. VLADIMIRESCU, T17, MAGAZIN ALIMENTAR, 172442, 6.00-21.00; D 6.00-14.00

EMI, INDEPENDENTEI, 19, COMERT, 117530, 18.00-19.30

EVELYN, CARPATI, 6, COMERT ALIMENTAR, 126900, 9.00-20.00

FIDESCO, SOS. NICOLINA, bl. 599, MAGAZIN ALIMENTAR, 125085, 7.00-22.00; D 8.00-14.00

FILDAS TRADING, C. A. ROSETTI, 30, REPREZENTANTĂ COSMETICE, MEDICAMENTE, 219347, [illegible]

FLORA, VASILE LUPU, 110, COMERT CU PRODUSE ALIMENTARE ȘI NEALIMENTARE, 175094, 6.00-20.00; D 8.00-13.00

FLORIS, BACINSCHI, 6, ALIMENTATIE, 142555, 6.00-21.00; D 6.00-13.00

FLUX, VASILE LUPU, , MAGAZIN ALIMENTAR, 174531, NON STOP

GAB-YON SRL, SOCOLA, 2, blF, COMERT, 127429, 8.00-20.00

GEMINI GRUP, SPLAI BAHLUI, 22, MAGAZIN ALIMENTAR CU AUTOSERVIRE, 272080, 8.00-21.00

GENO, MIRCEA CEL BĂTRÂN, 1, MAGAZIN ALIMENTAR, 153854, 6.00-21.00

GEOVANIS, SOS. NICOLINA, bl. 969, MAG. ALIMENTAR, , 8.00-22.00

GETSY, B-DUL CHIMIEI, 35, bl. F2, COMERT, 173405, 6.00-20.30

GIOVANIS, SOS. NICOLINA, , MAGAZIN ALIMENTAR, 166474, 7.00-22.00

GRIMAR, SOCOLA, 3, COMERT, 130117, 7.00-20.30

GULIVER BABY, STEFAN CEL MARE, 4, COMERT ARTICOLE COPII, , 8.00-20.00; S 8.30-15.00

HOLDMAN, DACIA, 11, COMERT ȘI SERVICII, 230247/212781, 9.00-17.00

IRILIAN CO, SOS. STEFAN CEL MARE, 5, COMERT, , 6.00-18.00

JANET, GĂRII, 10, METALO-CHIMICE, , 8.00-20.00

KINAN SNC, PETRU RAREȘ, 6, COMERT EN GROS, 112360, 9.00-18.00

LACTIS COMPANI, ROND COPOU, , COMERT LACTATE, , 8.00-20.00

LE BOURJOIS IMPEX, C. NEGRI, 60, COMERT, 143058, 9.00-17.00

LIELA, CALEA GĂLĂTII, 13-15, COMERT, 224600, NON STOP

LUK BAVARIA, CUZA VODĂ, 68, COMERT, MECANICĂ FINĂ, 230631, 8.00-20.00

MACOVEI, INDEPENDENTEI, 31, COMERT, 116782, 8.00-20.00

MAD, ÎMPĂCĂRII, 2A, bl. 907, COMERT EN GROS ȘI EN DETAIL, 221836, 8.00-20.00

MAGAZIN BUCIUM 7, SOS. NICOLINA, 84, bl. 599, MAGAZIN ALIMENTAR, 222596, 7.00-20.00; D 8.00-14.00

MARC-ELLA, 1 DECEMBRIE, 2B, COMERT ALIMENTAR, , 8.00-17.00

MARTHA, GÂNDU, 6, COMERT, 112241, NON STOP

MAZ INTERNATIONAL, PĂCURARI, , EN GROS - LEGUME, FRUCTE, ZAHĂR, OREZ, SCAUNE ȘI MESE DIN PLASTIC, 216109, 8.00-18.00

METALO CHIMICE, A. PANU, 56A, COMERT, 112111, 8.00-18.00

METALO CHIMICE, SF. LAZĂR, 4, SEDIU, 161162, 7.30-16.00

MILOMA, SOS. NATIONALĂ (staTia Podul de PiatrĂ), , COMERT, , NON STOP

MINOROX, COMPLEX PODUL DE PIATRĂ, , METALO-CHIMICE, 126355, 7.00-20.00

MIRO-MI, GĂRII, 10, METALO-CHIMICE, 216602, 8.00-20.00

MODA, SOCOLA, 2, bl. F, COMERT, 136979, 8.00-20.00

MODEST PIV, C. A. ROSETTI, 2, MAGAZIN ALIMENTAR, 213686, 8.00-20.00; D 8.00-17.00

MONDEX, PĂCURARI, 21, COMERT, 117408, 8.00-17.00

MOVEN PICK, PINULUI, 5, PRODUSE ALIMENTARE ȘI NEALIMENTARE, 111313, 7.00-19.00

NEGURĂ AF, STEFAN CEL MARE, 10, MAGAZIN, SIFOANE, 111596, 9.30-20.00

NEO IMPULS, TABACULUI, 1, COMERT, 251049, 6.00-23.00

NICAON, HAN TĂTAR, 3, bl. 360, sc. A, MAGAZIN MIXT, 270992, NON STOP

NICOFLORIS, TROTUȘ, 1, COMERT, 126381, 7.00-20.00

NICOFLORIS, CALEA GĂLĂTII, , COMERT, , NON STOP

NICOFLORIS., TROTUS, 4, COMERT, , NON STOP

NON STOP, 14 DEC 1989, 11, COMERT ALIMENTAR, 210082, NON STOP

OLT IMPEX, BD. INDEPENDENTEI, , COMERT ALIMENTAR, 160733, NON STOP

ORIENT DRINKS, GĂRII, 18, ELECTRONICE, TEXTILE, COSMETICE, 147176, 9.00-20.00

ORTEX, GĂRII, 10, MERCERIE, 214781, 10.00-18.00

OVIDIU, VASILE LUPU, 132 B, MAGAZIN ALIMENTAR, 272554, 8.00-20.00; D 8.00-15.00

PACIKO, DRĂGUȘENI, IAȘI, MAGAZIN MIXT, , 8.00-22.00

PAGA, ALEEA SADOVEANU, 4, MAGAZIN ALIMENTAR, 145635, 6.00-18.00

PAPETĂRIE JUCĂRII, NICOLINA, 1, COMERT SPORT, JUCĂRII, , 8.00-20.00

PIM, ȘOS. STEFAN CEL MARE, 11, MAGAZIN ALIMENTAR, XEROX, 212740, 6.00-22.00

PORTELAN, STEFAN CEL MARE, 1, PORTELANURI, 214901, 8.00-20.00

PROD AURORA, VASILE LUPU, 140, bl. A1, COMERT, 270962, NON STOP

PRODVILCOM, SF. LAZĂR, 1, COMERT ALIMENTAR, , NON STOP

PULS EVA CMM, CALEA CHIȘINĂULUI, 2, COMERT, 179512, 9.00-19.00

RADU TRADING, C. A. ROSETTI, 30, PRODUSE PARAMEDICALE, JUCĂRII, 219347, 8.00-20.00

RĂDUCANU, ROND COPOU, , COMERT, , NON STOP

RAMCO, PIATA M. EMINESCU, , PRODUSE ALIMETARE, , 7.00-22.00

RC STAR, SF. LAZĂR, 3, COMERT, 146104, 8.00-20.00

RIANA, GĂRII, bl. L20-221, MAGAZIN ALIMENTAR, 213309, 7.30-22.00

RODEX IMAREX, ARCU, 3, COMERT, 116221, 9.00-21.00

RODEX IMAREX., ARCU, 5, COMERT, 116221, NON STOP

RODIMEX, CERNA, 6A, MAGAZIN ALIMENTAR, 152854, 7.00-21.00

ROMATLAS, FRUMOASA, 6, bl. 918, COMERT, IMPORT-EXPORT, 126569, 8.00-20.00

ROMSTAR, SOSEAUA NATIONALĂ, 57, COMERT ALIMENTAR, 131886, 8.00-21.00; D 6.00-20.00

SAFIR H&U, ÎMPĂCĂRII, bl. 915, CONFECTII, ÎNCĂLTĂMINTE, COSMETICE, ELECTRICE, 221968, L-V 8.00-20.00; S 8.00-18.00; D 8.00-17.00

SAIF, HAN TĂTAR, 2, 360 A, COMERT, 270992, 9.00-19.00; S 9.00-13.00

SAVIROM, INDEPENDENTEI, 25, COMERT, , 8.00-20.00

SILIS, GĂRII, 17-19, MAGAZIN ALIMENTAR, 147336, 6.00-20.00

SILVA MERA, SOS. NICOLINA, 17, bl. 944, COMERT, 126710/216455, 8.00-20.00

SPERANCE, STATIA MIHAI EMINESCU, , COMERT, , 7.00-21.00

SUPER COPOU, B-DUL COPOU, 48, COMERT ALIMENTAR, 140533, 7.00-20.00

SUPER MARKET, SOS. NICOLINA, 64, COMERT, 221291, 7.00-22.00

TOBI, COMPLEX PODUL DE PIATRA, , COMERT GENERAL NEALIMENTAR, , 7.00-20.00

TON PANI, GĂRII, 18, COMERT, 211396, 8.30-20.30

TOP DESIGN, PIATA UNIRII, 6, ARTIZANAT CHINA, 217836, 8.00-20.00; S 8.00-18.00; D 10.00-13.00

TOP DOLE, L. CATARGI, 25, COMERT EN-GROS LEGUME-FRUCTE, 211235, 7.30-17.00

TRANS POLOSAN, MIRCEA CEL BĂTRÂN, 7, COMERT, 223042, 7.00-22.00

TRIDENT, COMPLEX COPOU, , CONSIGNATIE, 129264, 8.00-20.00

TROTUS, BACINSCHI, CL1-CL16, NON STOP ALIMENTAR, 279897, NON STOP

TUSNAD, ROND COPOU, , COMERT, , 6.00-22.00

TUDOR IMPEX, ARCU, 13, COMERT, 112109, 7.00-23.00

TUDOR MAGNUM, FUNDAC BANU, 6, MERCERIE, 213676, 9.00-18.00

UNIC 91, PIATA UNIRII, 2, MAGAZIN ALIMENTAR, 114308, 6.00-20.00; S 6.00-18.00

VALITEO, MAG.AXIE, SOCOLA, 5, COMERT, 134502, 9.00-20.00

VAMA CRIS, COMPLEX PODUL DE PIATRĂ, , MERCERIE, GALANTERIE, , 9.00-18.00

VAROMAS, SOS. NICOLINA, 65, MAGAZIN ALIMENTAR, 126495, 9.00-21, 00

VICTORITA, SOS. STEFAN CEL MARE, 5, METALO-CHIMICE, , 7.00-15.00

ZIMBRU, GALATA, 2, COMERT, 216080, 9.00-17.00

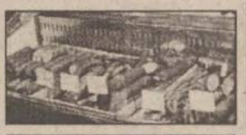

COMERȚ CARNE

AGROIND HOLBOCA, CRIȘULUI, 1, COMERT CARNE, 223736, 7.00-19.00

ASTRA CONEX, FUNDAC ZLATAUST, , CARNE ȘI PREPARATE DIN CARNE, 165900, 9.00-17.00

M&R, CALEA CHIȘINĂULUI, 37, PREPARATE DIN CARNE, 233470, 6.00-22.00

PAUL & VASCA, CARPATI, 2, bl.908, COMERT CARNE, 127363, 8.00-20.00

PERFECT, BÂRNOVA, SAT. PIETRĂRIA, PRODUCTIE PREPARATE DIN CARNE, 165900, 8.00-18.00

ROM TRADING, B-DUL POITIERS, 14, COMERT EN GROS CU CARNE, 233475/233490, 8.30-16.00

SELMAG IMPEX, T. VLADIMIRESCU, T17, COMERT CARNE, 112859, NON STOP

VALOMCA, CALEA GĂLĂTII, 9, COMERT CARNE, 224405, 6.00-22.00

COMUNICATII

BERTO IMPEX, HOTEL TRAIAN, CAM. 411/412, CENTRU ACCESORII CONNEX GSM, DISTRIBUITOR SKYFON, 211114/143330int412, 9.00-17.00

DIRECTIA TELECOMUNICATII, LĂPUSNEANU, 6, COMERCIAL, REL. CU PUBLICUL, 936,

EUROBIT, SMÂRDAN, 63, DEALER CONNEX, TELEFOANE CELULARE ȘI ACCESORII, 216753/216754, 9.00-17.00

IASSID TELECOM, A. PANU, 13-15, ECHIPAMENTE ȘI SERVICII DE TELECOMUNICATII, 217885, 8.00-20.00

RADIOTEL, SOCOLA, 17, sc. A, SERVICII PAGING, 233353, 233933, 9.00-17.00

TEC TELECOM, TUTORA, 17, SERVICII, 232638, 8.00-16.00

TELEMOBIL, LĂPUSNEANU, , SERVICII TELEFONICE, 211288, 9.00-17.00

UNIAXIS, COPOU, 3, DISTRIBUITOR AUTORIZAT MOTOROLA; DEALER AUTORIZAT CONNEX, 116903, 9.00-17.00

WINNER GROUP, A. PANU, 13-15, DEALERI DIALOG, TELEOANE CELULARE ȘI ACCESORII, 215589, 9.00-18.00; S 9.00-15.00

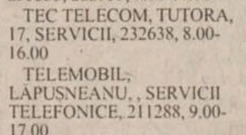

CONSTRUCTII, MATERIALE DE CONSTRUCTII, INSTALATII

ADONIS DESIGN, UNIVERSUL TĂU INTERIOR, , AMENAJĂRI INTERIOARE, IZOLATII, HIDROIZOLATII ȘI INSTALATII, 092329277, 092329266, 121770,

ARHITECT INVEST, BD. INDEPENDENTEI, 27, PROIECTARE CONSTRUCTII, 212589, 8.00-17.00

AVATTI INDUSTRIES, TĂTĂRAȘI, 60-62, CONSTRUCTII ȘI AMENAJĂRI INTERIOARE, 270647, 9.00-17.00

CERAMICA, CALEA CHIȘINĂULUI, 176, PRODUSE CERAMICE, 135590, 8.00-16.00

COMAT, SREGENT GRIGORE IOAN, 7, MATERIALE CONSTRUCTII, 157261, 7.00-18.00

COMPACT, GRIGORE URECHE, 1-3 bl. WM, TÂMPLĂRIE ALUMINIU, GEAMURI TERMOPAN, FOLIE ANTIEFRACTIE, 112985, 8.00-16.00

COMPANIA DE CONSTRUCTII ALEX, UZINEI, 4-7A, CONSTRUCTII CIVILE ȘI INDUSTRIALE, 212260/147024, 8.00-18.00

CONTIS, TABACULUI, 30, CONTAINERE, 251000, 8.00-16.00

CUPOLA, ȘOSEAUA NATIONALĂ, 194, ARHITECTURĂ, CONSTRUCTII, AMENAJĂRI INTERIOARE, 233940, 7.00-16.00

DALCO PLUS, ARMEANĂ, 13, COMPANIE DE CONSTRUCTII, 213524/210262, 8.00-16.00

DAS, AUREL VLAICU, 87, ECHIPAMENTE GAZ, 175488,

DESIGN 90, ALECU RUSSO, 3, CONSTRUCTII, URBANISM, RESTAURĂRI, MANSARDĂRI, MACHETARE CLĂDIRI, 147596,

DIAMANTUL, ȘOS. NICOLINA, 12, bl. 937, ATELIER GEAMURI, 126489, 9.00-17.00

DUSTAS, VLĂDICENI, TOMEȘTI, , ACOPERIRI METALICE, 233356, 8.00-20.00

ELEGANT B, OCTAV BĂNCILĂ, 3, CONFECTII METALICE, MASE PLASTICE, 253198, 8.00-16.00

ENERGOTEC SRL, CIURCHI, 60, CONFECTII METALICE, INSTALATII TERMICE, BOILERE, 213447,

ETNIS, N. IORGA, 7D, bl. F5, REPREZENTANTĂ VAILLANT - INSTALATII ÎNCĂLZIRE, 230113/232690, 8.00-18.00

G. R. ENGINEERING, BD. T. VLADIMIRESCU, 48, EXPERTIZARE, PROIECTARE, EXECUTIE RESTAURĂRI ȘI CONSOLIDĂRI CONSTRUCTII, 177211, 8.00-20.00

GEMINI GRUP, B-DUL CHIMIEI, 14, COMERT CU PRODUSE METALURGICE, 135330, 8.00-17.00

GEPROD, ., , MONUMENTE FUNERARE, 094/515244, 9.00-19.00

GEPROGON, AEROPORTULUI, 1, BAZA MECANIZARE, 176693,

GREG CONSTRUCT, DANCU, 5, CONSTRUCTII ȘI REPARATII, INTERMEDIERI CONTRACTE ÎN ISRAEL, 118230, 8.00-16.00

IATAN & CO, CUZA VODĂ, 9, PROIECTARE ȘI EXECUTII CONSTRUCTII, 112305, 8.00-16.00

IMPEX AMICII, PĂPĂUTI, 2-4, CONSTRUCTII, 162171, 7.30-17.00

IMRAM, CODRESCU, 6, CONFECTII METALICE, 117912, 7.00-18.00

INSTALATII GRUP, SIPOTEL, 26, INSTALATII, CONSTRUCTII, 210810, 7.00-15.30

ITALIA SYSTEM, PĂCURARI, , VITRINE FRIGORIFICE, UTILAJE PANIFICATIE, 212781/230247, 9.00-17.00

ITELS, ARMEANĂ, 12, CONSTRUCTII, INSTALATII, 214509, 8.00-16.00

IZOTERM, VALEA LUPULUI, , PRODUCTIE, 164201,

LATIN, CUZA VODĂ, 56, MATERIALE DE CONSTRUCTII, 115151, 8.00-19.00

MARCAS, AUREL VLAICU, 87, PROIECTĂRI, TÂMPLĂRIE, 270571, 8.00-17.00

MELCRET, DE NORD, 5, SCĂRI ȘI SCHELE DIN ALUMINIU, 177996, 7.00-18.00

MELCRET FONOTERM, B-DUL POITIERS, 14, TÂMPLĂRIE DIN ALUMINIU, 233400, 7.00-18.00

METALICA, AUREL VLAICU, 77, CONFECTII METALICE, 174143, 6.00-18.00

METEOR GRUP - PROCASA, SOS. NICOLINA, 65, MATERIALE AMENAJĂRI , INTERIOARE, HIDROIZOLATII, TEHNICĂ DE FRIG, 222788, 8.00-20.00; S 8.00-18.00

MICCA ROM, A. PANU, 21, COMERT CU VARURI ȘI VOPSELE, 142989, 9.00-19.00

MUDOR-EX, STRĂPUNGERII SILVESTRU, 9, INSTALATII GAZE, 213826/210378,

NETINVEST, BD. CHIMIEI, 14, , 217745, 7.30-16.00

NICIMAN, NICEMAN, 2, ARTICOLE CAMPING, TURNĂTORIE, CONFECTII METALICE, 152112/116739, 7.00-15.00

PAULUS, CHIȘINĂULUI, 6, PRELUCRARE PRIMARĂ A LEMNULUI, 230227, 7.30-16.00

PIETA, ARMEANĂ, 13, RECUPERARE MAT., TÂMPLĂRIE ȘI MOBILIER, CONSTRUCTII, 293044, 8.00-17.00; S 8.00-12.00

PIF, CODRESCU, 6, GLASVANDURI ȘI CONFECTII METALICE, 142792, NON STOP

PREBOC, B-DUL CHIMIEI, 14, PREFABRICATE BETON ARMAT, CONFECTII METALICE, 136604, 7.00-16.00

PRESTAREA, BRÂNDUSA, 41, CONFECTII METALICE, 173400, NON STOP

REMAT, AUREL VLAICU, 88, MAT. REFOLOSIBILE, 173848,

REMAT, DIMINETII, 2, DEPOZIT MATERIALE, 270505,

ROM EST, SOS. TOMEȘTI, KM1, TÂMPLĂRIE PVC, GEALAN GERMANIA, TÂMPLĂRIE ALUMINIU, 232469, 8.00-20.00

ROMFIN, B-DUL COPOU, 4, TÂMPLĂRIE ALUMINIU, 214090, 7.00-18.00

ROTHERM, BD. T. VLADIMIRESCU (Buc°inescu), 40, REPREZENTANTĂ FERROLI - INSTALATII ÎNCĂLZIRE, 175105/272340, 8.00-17.00

SECTIA DRUMURI NATIONALE, GHICA VODĂ, 46, ÎNTRETINERE ȘI REPARATII, 219240, 7.00-15.30

SIGNEANU, IZVOR, 1, CONFECTII METALICE, 126012,

SSAB, INDEPENDENTEI, 8, R3, MATERIALE PENTRU CONSTRUCTII ȘI AMENAJĂRI INTERIOARE, 214257, 10.00-18.00

MONITORUL - SERVICII UTILE

TE FACE CUNOSCUT,
CU DOAR 60.000 LEI PE LUNĂ!

APARE ÎN FIECARE LUNI

CONTACTEAZĂ-NE ȘI CITITORII
NOȘTRI VOR FI CLIENȚII TĂI!

ÎNSCRIERI LA Tel: 271333, int. 121;
144776 ȘI 094888334

SUPREM, CALEA CHIȘINĂULUI, 34, MAȘINI DE PRELUCRAT LEMN, CONFECTII SUDATE, MOTOSTIVUITOARE, 230378,

TERMOL CONSULTING, MOARA DE FOC, 35, et. 5, CENTRALE TERMICE, 252896, 8.00-16.00

UNISTAR, ÎMPĂCĂRII, 3, bl. 909, CASE "LA CHEIE", 124874/125109, 9.00-20.00

VEGA, SF. LAZĂR, 33, COMERT MATERIALE DE CONSTRUCTII ȘI FINISAJE, 131908, 9.00-19.00

COSMETICA

CARMEN STIL, SOCOLA, 13, sc. A, COSMETICĂ, 130473, 8.30-21.30

CLASIC, CUZA VODĂ, 5, FRIZERIE , COAFOR, 116504, 8.00-20.00

ESTETICA CMM, SOS. NICOLINA, bl. 951, COAFOR, , 7.00-20.00

FRIZERIA 2 PIATA UNIRII, ARCU, 5, , 117685, 7.00-20.00

FRIZERIA 41, GĂRII, L23-24, , , 7.00-20.00

FRIZERIA PODUL DE PIATRĂ 31, COMPLEX PODUL DE PIATRĂ, , , 8.00-20.00; S 8.00-19.00

FRIZERIE/COAFOR, INDEPENDENTEI, 31, SERVICII, 116782, 8.00-20.00

MAVIOV, STEFAN CEL MARE, 4, SALON COSMETIC, COAFOR, 216923, 9.00-20.00

VIOSTAR, MOARA DE VÎNT, 14B, COAFOR, 171577,

CULTURA

CASA DE CULTURĂ STUDENTEASCĂ, VASILE CONTA, 30, , 147358, 8.00-16.00

CENTRUL CULTURAL FRANCEZ, COPOU, 26, BIBLIOTECA, 147900, 13.00-18.00

CENTRUL CULTURAL GERMAN, BD. COPOU, 19-21, BIBLIOTECĂ, 214051, 10.00-18.00

CERCUL MILITAR, COPOU, 7, CULTURAL ARTISTIC, 140908, 8.00-20.00

ELSA, CUZA VODĂ, 2, GALERIE DE ARTĂ, 112940, 10.00-18.00

GALERIILE DE ARTĂ CUPOLA, CUZA VODĂ, 2, EXPOZITIE, COMERT CU OBIECTE DE ARTĂ, 215382, 10.00-18.00

REMICON, MOARA DE FOC, 14, 407, A, 3, MONUMENTE ISTORICE, , 8.00-16.00

UNIUNEA COMPOZITORILOR, V. ALECSANDRI, 6, , 116829, 8.30-16.30

CURATATORII, SPALATORII

BLAN, CUZA VODĂ, 48, CURĂTĂTORIE HAINE PIELE ȘI BLANĂ, 211064, 9.00-17.00

MICA INDUSTRIE, PĂCURARI, 121, bl. 603, SPĂLĂTORIE CHIMICĂ, 117841, 8.00-20.00

MICA INDUSTRIE, SOSEAUA NATIONALĂ, 194, CURĂTĂTORIE, SPĂLĂTORIE, VOPSITORIE, , 8.00-18.00

RAINBOW, GHE. DOJA, 10, CURĂTĂTORIE, 124636, 8.00-20.00

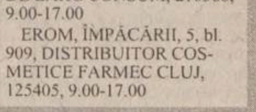

DISTRIBUTIE

BAHRIM SNC, TG. CUCU, 17, REPREZENTANTĂ AMERICAN POPCORN, 216629, 9.00-17.00

CPN, LASCĂR CATARGI, 25, DISTRIBUTIE BUNURI DE LARG CONSUM, 210368, 9.00-17.00

EROM, ÎMPĂCĂRII, 5, bl. 909, DISTRIBUITOR COSMETICE FARMEC CLUJ, 125405, 9.00-17.00

FARMACTIV, LASCĂR CATARGI, 25, DISTRIBUITOR MEDICAMENTE BOOTH, 210368, 9.00-17.00

GO WEST, STRĂPUNGERE SILVESTRU, 6, C21, DISTRIBUTIE PRODUSE COSMETICE, 216368, 9.00-20.00

INTERBRANDS MARKETING, SOS. TOMEȘTI, 10, RETEA DE DISTRIBUTIE, 231233, 8.00-20.00

KARAVER COSMETICS LTD, ÎMPĂCĂRII, 19, REPREZENTANT ȘI DISTRIBUITOR COSMETICE, 221445, 8.00-16.00

MEDI PLUS EXIM, LASCĂR CATARGI, 25, DISTRIBUTIE MEDICAMENTE, 216852, 9.00-17.00

MOLDWAYS, ARCU, 1, DISTRIBUTIE COSMETICE, 210911, 8.00-20.00

PLURIFARM, LASCĂR CATARGI, 25, DISTRIBUTIE MEDICAMENTE UPSA, 210746, 9.00-17.00

TESTER, LUCA ARBORE, 2, DISTRIBUTIE, 250559, 8.00-20.00

UNI STANDARD, MOARA DE FOC, 35, DISTRIBUITOR ELECTROARGES, , 9.00-17.00

ELECTRICE, ELECTRONICE, ELECTROCASNICE

AMATEOS, COSTACHE NEGRI, 62, DISTRIB. ARISTON, INDESIT, ETA, 212697,

COMITEL, B-DUL COPOU, 3, COMERT ELECTRONICE, 210054, 8.00-18.00

DARCOM R, GĂRII, 17, mezanin, ELECTRONICE, ELECTROCASNICE, 216953, 8.00-20.00

DIANA, CUZA VODĂ, 8, COMERT ELECTRONICE ELECTROTEHNICE, 117307, 8.30-19.00

ELCOSERV, DECEBAL, 1, CÂNTARE ELECTRONICE, CASE DE MARCAT ELECTRONICE, 230205, 8.00-17.00

ELECTROSTAR, OANCEA, 12, bl. 354, ELECTRICE, ELECTROCASNICE, MOBILĂ, 172975, L-V 9.00-17.00; S 9.00-13.00

FALCON, STEFAN CEL MARE, 1, REPREZENTANTĂ DAEWOO ELCTRICE ȘI ELECTROCASNICE, 211848, 9.00-19.00

FLANCO, ANASTASIE PANU, 54-56, ELECTRONICE, ELECTROCASNICE, 214709, 10.00-19.00; S 10.00-14.00

GIREXIM, GRIGORE URECHE, 1, COMERT ELECTRONICE, 213122,

INITA, MITROPOLIT VARLAAM, 5, CASE DE MARCAT, CÂNTARE ELECTRONICE, 131726, 8.00-17.00

LION KING, CLOȘCA, 10, MAGAZIN PRODUSE ELECTRONICE, 217597, 9.00-19.00

MIAMI IND. BUCURESTI, PIATA UNIRII, 9, PRODUSE ELECTRONICE, BIROTICĂ, TELECOMUNICATII, 215490/171, 9.00-19.00

MOLDOTRANS AUTO, NICOLINA, 10, COMERT ELECTRONICE, ELECTROCASNICE, 225525, 8.00-20.00

NEOSIN, UZINEI, 1, DISTRIBUITOR ELBA, 210766, 7.00-21.00

NIPPON, INDEPENDENTEI, Y5-Y6, COMERT ELECTROCASNICE, 113422, 8.00-19.00

OMEGA PANASONIC, CARPATI, 4, REPREZENTANTĂ PANASONIC, 221133, 8.00-20.00

PANASONIC ROMÂNIA, ANASTASIE PANU, 58, PRODUSE ELECTRONICE. ELECTROTEHNICE, TELECOMUNICATII, 212190, 10.00-18.00:S 10.00-13.00

SANDRA TRADING, STEJAR, 33A, REPR. BOSCH, VARTA, 176961, 9.00-17.00;S 9.00-13.00

SHARROM, STEFAN CEL MARE, bl. B2, C, COMERT ELECTRONICE, 216320, 9.00-17.00

TEHNOTON, CALEA CHIȘINĂULUI, 43, ELECTRONICE , ELECTROCASNICE, MAȘINI DE GĂTIT, 233188,

TEKO INVEST, SF. LAZĂR, 53, COMERT ELECTRONICE PHILIPS, 233553, 8.00-20.00

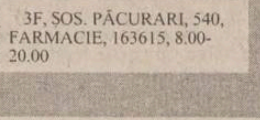

FARMACII

3F, ȘOS. PĂCURARI, 540, FARMACIE, 163615, 8.00-20.00

ALSOC FARMAVITA, SF. ANDREI, 4, , 112043, 9.00-19.00; SD 9.00-14.00

ANDAFARM, SOS. PĂCURARI, 60, 474, FARMACIE, 252254, 8.00-20.00

ATI PULS, SOSEAUA NATIONALĂ, 194, , 233243/233223, 8.00-20.30; S 8.00-20; D 9.00-18.00

AVICENNA, ȘTEFAN CEL MARE, 10, bl. B2, , 213047, 9.00-21.00; S 9.00-14.00

BABY FARM, VASILE LUPU, 70-74, , 271357, 8.00-20.00; D 9.00-13.00

BEST FLORA, VASILE LUPU, 108, FARMACIE, ,

BIOFARM, SP.PASCANU, 35, DEPOZIT FARMACEUTIC, 270914,

EUROPHARM, CANTA, 508, DEPOZIT MEDICAMENTE, 251266, 8.00-20.00

EUROPHARM HOLDING, CERNA, 1, FARMACIE, 224109, 8.00-20.00

FARM GALATA, HATMAN ȘENDREA, bl. H3, FARMACIE, 124210, 8.00-19.00

FARMA LIV, NICOLINA, 11, bl. A5, , 231197, 8.00-20.00; D 8.00-14.00

FARMACIA 15, INDEPENDENTEI, 23, , 116408, 8.00-20.00

FARMACIA 4, BD. STEFAN CEL MARE, 3, , 142020, 7.30-19.30; S 8.30-13.30

FARMACIA 7, SOCOLA, 9, FARMACIE, 132293, 7.00-20.00

FARMACIA BRÂNDUSA, OCTAV BĂNCILĂ, 5, FARMACIE, 219385, 8.00-20.00

FARMACIA GHITUN, PRIMĂVERII, 11, FARMACIE, ,

FARMACIA GHITUN, CUZA VODĂ, 27, FARMACIE, ,

FARMACIA NR. 11, VASILE LUPU, 160, , 175457, 7.00-20.00; S 8.00-14.00

FARMACIA NR. 9, SĂLCIILOR, bl. 828, , 122782, 7.00-20.00; S 8.00-14.00

FARMACIA SALVIA, CUZA VODĂ, 1A, FARMACIE, 210340, 7.30-20.30

GABRIELA, PĂCURARI, bl. 582, , 140616/122827, 8.00-20.00; SD 8.00-14.00

IRIS PHYTOPHARMA, BD. COPOU, 3, , 219296, 7.00-20.00; SD 9.00-18.00

LACRIS, NICOLINA, 4, , 132383, 8.00-20.00

NOREX, GRIGORE URECHE, 1, , 216382, 8.00-20.00

PROFARM, CARPATI, 17, , 224952, 8.00-20.00

REMEDIA, GĂRII, 30, , 146325, 7.30-20.00; SD 8.00-14.00

SEMIS, STRĂPUNGERE SILVESTRU, 7, 14, D, FARMACIE, 210542, 8.00-20.00

SF. LAZĂR, SF. LAZĂR, , , 230153, 8.00-20.00; SD 8.00-14.00

TAIFARM 93, DIMINETII, bl. 774, , 216138, 8.00-20.00; SD 9.00-13.00

TEHNO-FARM DELIA, COMPLEX PODUL DE PIATRĂ, , , 8.00-19.00; S 8.00-14.00

TEHNOFARM, STRĂPUNGERE SILVESTRU, 12, FARMACIE, 117258, 9.00-16.00

TEOFARM, TUTORA, 2, FARMACIE, 231118,

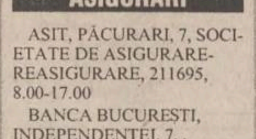

FINANTE, CAPITAL, ASIGURARI

ASIT, PĂCURARI, 7, SOCIETATE DE ASIGURARE-REASIGURARE, 211695, 8.00-17.00

BANCA BUCUREȘTI, INDEPENDENTEI, 7, , 212009,

BANCA TRANSILVANIA, GHICA VODĂ, 3A, , 216770, 8.00-18.00

BANK COOP, SF. LAZĂR, 4, CAPITAL, 211236, 8.30-17.00

BROKER, CLOȘCA, 6(pasaj comercial Stefan cel Mare), SOCIETATE INTERMEDIERI MOBILIARE (vinde/cumpĂrĂ acTiuni), 217963, 9.00-17.00

M. P. GLOBAL INVEST, ȘTEFAN CEL MARE, 8, în clĂdirea ATCOM, TRANZACTII VALORI MOBILIARE, 217587, 9.00-19.00

MEX INVEST, ȘTEFAN CEL MARE, 8, TRANZACTII MOBILIARE, 117300, 9.00-17.00

OMNIASIG, CUZA VODĂ, 1, ASIGURĂRI, REASIGURĂRI, 113288/113263, 8.00-16.00

TRABO-COMEX, GĂRII, L23-24, AGENT AUTORIZAT INTERMEDIERI VALORI MOBILIARE, 094595402, 9.30-16.00

FLORARII, ARTICOLE NUNTI

AF CRETU, ROND TG. CUCU, , ARTICOLE NUNTI, , 9.00-18.00

CRIOLA, ROND TG. CUCU, , ARTICOLE NUNTI, , 9.00-18.00

DUET, STEFAN CEL MARE (lângĂ BANCOREX), 10-12, FLORĂRIE, ARTICOLE NUNTI, 142937, L-S 8.00-16.00

FLORĂRIA CODLEA, TUTORA, 1, FLORARIE, 135350, 8.00-20.00

FLORĂRIA IONUT (AF TÂNTARU), ROND TG. CUCU, , ARTICOLE NUNTI, , 9.00-19.00

FOTO

DANSOR, Magazin Moldova, parter, LABORATOR FOTO AGFA, , 8.00-20.00; D 8.00-13.00

DOMIRO, GRIGORE URECHE, 1-3, STUDIO FOTO MITSUBISHI, 112357, 7.00-20.00

FLORIO, P-TA 14 DEC 1989, 6, COMERT COSMETICE, SERVICII FOTO, 213680, 8.00-20.00

FOTO 53 URGENT, GĂRII, L18-19, SERVICII FOTO, , 8.00-16.00

FOTO ALEX, P-TA 14 DEC 1989, 6, FOTO CERAMICĂ, 141732, 9.00-15.00

MAGIC, PIATA M. EMINESCU, , STUDIO FOTO SI XEROX, , 8.00-19.00

MODERN FOTO, PIATA UNIRII, 3, LABORATOR FOTO, 211640, 8.00-20.00; D 8.00-13.00

STUDIO FOTO, SOS. NATIONALĂ, 194, PROCESARE ORICE TIP DE FOTOGRAFII, 230344, 8.00-17.00

HOTELURI

HOTEL BASARABIA, UNGHENI, 2, SERVICII DE CAZARE SI MASĂ, 173621,

HOTEL SPORT, SF. LAZĂR, 76, SERVICII DE CAZARE, 232800,

HOTEL UNIREA, PIATA UNIRII, 5, HOTEL, RESTAURANT, BAR, CASINO, 142110,

IMBRACAMINTE, INCALTAMINTE, ARTICOLE PIELE

STEFANA, MOARA DE FOC, 1, CONFECTII ÎNCĂLTĂMINTE, 157858, 8.00-18.00

STEFANA, ALEEA ROZELOR, bl. 957, CONFECTII CROITORIE, 127151, 8.00-18.00

1ST CLASS, LĂPUSNEANU, 7-9, VESTIMENTATIE DE LUX PENTRU BĂRBATI SI FEMEI, 215530, 9.00-21.00

AF ISACOVICI, ZUGRAVI, 20A, ATELIER DĂRĂCIT LÂNĂ, 214329, 8.00-20.00

AGAPI, ARCU, 24, COMERT SECOND HAND, 217271, 10.00-18.00

AGRY COMP, SF. LAZĂR, 6, PRODUCTIE, DISTRIBUTIE DE FIRME TEXTILE, 116368, 9.00-17.00

AMEDEEA, SF. THEODOR, 32, CONFECTII TEXTILE, 214234, 8.00-18.00

ANDRADA STANDARD, STRĂPUNGERE SILVESTRU, 10, CL 19, COMERT ÎNCĂLTĂMINTE SI MAROCHINĂRIE, 212155, 9.00-21.00

ARIO, PĂCURARI, 142, COMERT TEXTILE, 163928, 8.00-20.00

BOLERO, GĂRII, 17, TEXTILE, ÎNCĂLTĂMINTE, 216953, 8.00-20.00

CASA NANETTE, ANASTASIE PANU, 56B, CONFECTII FEMEI, 142225, 8.00-20.00

CASA WANDA, STEFAN CEL MARE, 13, CASĂ DE MODĂ, 210870, 10.00-18.00

CASA WANDA, SOS. PĂCURARI, 88, CONFECTII, 145190, 7.00-20.00

CLIP EXIM, A. PANU, 54, COMERT LENJERIE DAMĂ, 213913, 10.00-19.00

CMM GIMI STIL, COMPLEX COPOU, , CROITORIE, 145060, 8.00-20.00

CRIS MIS, STEFAN CEL MARE, 4, COMERT ÎNCĂLTĂMINTE, 143797, 8.00-20.00

CROITORIE, TUTORA, 2, CROITORIE, 135135, 6.00-22.00

DOROTA, C. A. ROSETTI, 12, CONFECTII, 216226, 6.00-22.00

EASY RIDER PRESS, PIATA M. EMINESCU, , TEXTILE, MAROCHINĂRIE, , 8.00-20.00

EUROATLAS, A. PANU, , COMERT ÎMBRĂCĂMINTE, ÎNCĂLTĂMINTE, , 9.00-20.00

GALANT, ARCU, , COMERT TEXTILE, , 8.00-20.00

GALTEX, P-TA 14 DEC 1989, 2, COMERT TEXTILE, , 9.00-18.00

HODO STYL, SĂRĂRIE, 6(Tg. Cucu), MAGAZIN STAR JEANS, , 8.00-20.00

INCO, PIATA UNIRII, 6, GENTI, POSETE - DANIEL RAY, 116110, 9.00-19.00

INCUBUS, lângĂ cofetĂria Opera, , REPREZENTANTĂ BIG STAR, 214235, 8.00-20.00

INTERCONT, SOS. PĂCURARI, 85, TRICOTAJE, ,

JEPP, ROND TG. CUCU, , COMERT ÎMBRĂCĂMINTE, 217263, 9.00-21.00

LA PETRICĂ, GĂRII, 17, CIZMĂRIE, , 8.00-17.00

LUXOR, ANASTASIE PANU, 19, CONFECTII, 213898, 9.00-21.00

MARCEL IMPEX, STEFAN CEL MARE, 1, COMERT MAROCHINĂRIE, 214429, 10.00-18.00

MAREX, INDEPENDENTEI, 19, MĂTĂSURI SI STOFE, 115824, 9.00-20.00

MICA INDUSTRIE, V. ALECSANDRI, 6, CONFECTII TEXTILE/SEDIU, 117755, 8.00-16.00

MICROSYSTEM, BUCIUM, 17, REPREZENTANTĂ BIT, DEPOZIT EN GROS, 236080, 8.00-16.00

MIRCOTEX, AURORAI, 32, CONFECTII TEXTILE, TRICOTAJE, 115215, 8.00-20.00

MIT ALPIN 2200, SOSEAUA NATIONALĂ, 194, MAGAZIN SECOND-HAND, , 10.00-18.00

MOLDODERM, DRAGOS, 29, PIELĂRIE, 177550,

MONDEO STAR, CUZA VODĂ, 8, IMPORT-EXPORT CONFECTII, ÎNCĂLTĂMINTE, 211087, 8.00-20.00

NERO, GHICA VODĂ, 2AB, CONFECTII INTIME, 116676, 8.00-20.00

PIMARCON, STRĂPUNGERE SILVESTRU, 12, CL 18, COMERT SI PRODUCTIE CONFECTII, MAROCHINĂRIE, ,

RODIANA, STEFAN CEL MARE, 4, COMERT TEXTILE SI ÎNCĂLTĂMINTE, 213946, 8.00-20.00

SABACOM, STEFAN CEL MARE, 4, COMERT TEXTILE, ÎNCĂLTĂMINTE, , 8.00-20.00

SILVA TEX, CARPATI, 21, CONFECTII TEXTILE, 127363, 7.00-20.00

SPORUL, GĂRII, 1, PRODUCĂTOR TRICOTAJE, 142860, 8.00-20.00

TAMILIA COM, BD. DACIA, 395, TEXTILE, 163260, 8.00-16.00

TEXTILA IASI, SOS. STEFAN CEL MARE, 4, CONFECTII TEXTILE, 140501/144810, 7.00-15.30

TRICONFEC, STRĂPUNGERE SILVESTRU, 35, CONFECTII-TRICOTAJE, 210120, NON STOP

VIVAT, GĂRII, L20-22, TEXTILE, ÎNCĂLTĂMINTE, , 8.00-20.00

INDUSTRIE ALIMENTARA

BRUNI FOOD PRODUCT, CALEA CHISINĂULUI, 171, MARGARINĂ SI ULEIURI VEGETALE, 233545,

COSELI, HAN TĂTAR, 10, ESENTE SI SUPER ESENTE ALIMENTARE, ZAHĂR VANILINAT, 271848,

IASSYROM, HAN TĂTAR, 10, AROME SI COLORANTI ALIMENTARI, FERODOURI ECOLOGICE, 271848/270997,

LABORATOR DE PESTICIDE, M. STURZA, 33, CONTROL ALIMENTE, 137475, 7.00-14.30

LACTIS, B-DUL METALURGIEI, 8, PRODUSE LACTATE, ÎNGHETATĂ, 130487, 7.00-17.00

PESCARIS, M. STURZA, 33, INDUSTRIE ALIMENTARĂ, 132061, 7.00-15.00

PROPAST, SOS. TOMESTI, 12, PASTE FĂINOASE, 232577, NON-STOP

VECTRA, GRIGORE URECHE, 4, UTLAJE FRIGORIFICE PENTRU INDUSTRIA ALIMENTARĂ, 116934, 7.00-22.00

INVATAMANT, EDUCATIE

SCOALA 14, SOCOLA, 84, ÎNVĂTĂMÂNT, 136408,

SCOALA GEN. 33, L. CATARGI, 28, ÎNVĂTĂMÂNT, 117860, 8.00-14.00

SCOALA NR. 17, SOS. PĂCURARI, 178, ÎNVĂTĂMÂNT, 163059, 7.00-15.00

CONSERVATORUL G. ENESCU, HORIA, 9-11, ÎNVĂTĂMÂNT, 212541, 7.30-15.30

FEG, CUZA VODĂ, 1A, SCOALĂ POSTLICEALĂ, CALIFICĂRI ÎN MESERII, 217364/116309, 8.00-20.00

GRĂDINITA 17, L. CATARGI, 20, ÎNVĂTĂMÂNT, 135208, 7.00-17.00

GRĂDINITA CFR, BANU, 12, , 146969, 6.00-18.00

GRĂDINITA FEG, PĂCURARI, 25, GRĂDINITĂ ÎN LIMBA ENGLEZĂ, FRANCEZĂ, GERMANĂ, 114577, 8.00-13.00

GRUP SCOLAR ENERGETIC, SOCOLA, 188-190, ÎNVĂTĂMÂNT, 132112,

LIC. EMIL RACOVITĂ, SF. THEODOR, 2, ÎNVĂTĂMÂNT, 135044,

LICEUL CFR, SOCOLA, 82, ÎNVĂTĂMÂNT, 137115,

LICEUL MIU, SOCOLA, 51-53, ÎNVĂTĂMÂNT, 137401,

LICEUL NATIONAL, ARCU, 4, ÎNVĂTĂMÂNT, 214036,

LICEUL TEORETIC V. ALACSANDRI, C. NEGRI, 50, ÎNVĂTĂMÂNT, 146130, 7.30-18.30

UNIV. M. KOGĂLNICEANU, PINULUI, 6, ÎNVĂTĂMÂNT, 130097, 8.00-20.00

UNIVERSITATEA GH. ZANE, SOCOLA, 188-190, UNIVERSITATE PARTICULARĂ, 233752,

UNIVERSITATEA PETRE ANDREI, BANU, 5, bl. 7A, ÎNVĂTĂMÂNT, 210474,

MOBILA. AMENAJARI INTERIOARE

AMBIA, PĂCURARI, 122, COMERT TAPITERIE SI MOBILIER, 251610, 9.00-19.00

AMBIA, 6 MARTIE, 2, COMERT TAPITERIE SI MOBILIER, 145131, 9.00-19.00

CHEIA, SOS. NICOLINA, bl. 928, MATERIALE PENTRU AMENAJĂRI INTERIOARE, 222070, 9.00-18.00; S 9.00-13.00

COCKTAIL, CUZA VODĂ, 30-32, PRODUCTIE JALUZELE ALUMUNIU SI MATERIAL TEXTIL, 117355,

DAAS, SĂRĂRIE, 76, SEDIU, 216476, 9.00-18.00

DIVERTIS, CARPATI, 19, bl.918, ATELIER TÂMPLĂRIE, 126055, 8.00-16.00

EEP MOCHETA, SOS. NICOLINA, 66, bl. 958, MOCHETĂ, COVOARE, 221914, 9.00-19.00; S 9.00-13.00

FIDES L&H, CUZA VODĂ, 1A, IMPORT MOBILIER BULGARIA UNGARIA, 213786, 8.00-16.00

G&G ROMÂNIA, ETERNITATEA, 43A, IMPORTATOR TAVANE SUSPENDATE ARMSTRONG SI CARTON GIPS, 174425, 9.00-19.00

GRAPHIX, P-TA 14 DEC 1989, 2, AMENAJĂRI INTERIOARE, MOBILIER, 113938/211802, 9.00-17.00

IG TRADE, STEJAR, 18, PRODUCTIE MOBILIER, 171629, 8.00-20.00

LEC TRADE, IPSILANTI, 4, MOBILIER, 272213, 8.00-18.00

MAGAZIN METALOCHIMICE, NICOLINA, 1, COMERT OB.SANITARE, CHIMICE, , 8.00-20.00

MAR-CHI, SOSEAUA NATIONALĂ, 194, DECORATIUNI INTERIOARE, 136548, 9.00-19.00

MICA INDUSTRIE, PASCANI, , ÎMPLETITURI RĂCHITĂ, 762824,

MICA INDUSTRIE, IPSILANTE, , ATELIER MOBILĂ, 117116,

MICA INDUSTRIE, MORILOR, 11, SECTIE MOBILĂ, 114737,

MICKY COMPANY, COMPLEX PODUL DE PIATRĂ, , GEAMURI, OGINZI, RAME, 239390, 9.00-17.00; S 9.00-13.00

MIRFAN MOBILUX, PIATA VOIEVOZILOR, bl C4, COMERT MOBILĂ, 152647, 9.00-19.00

MIRFAN MOBILUX, P-TA VOIEVOZILOR, 26, C4, COMERT MOBILĂ, 152647, 10.00-18.00

MOBART, ALBINET, 61, ATELIER CONFECTII MOBILĂ, 211552, 8.00-16.00

MOBISOP LUX, CARPATI, bl. 910-912, PRODUCTIE MOBILIER, 127489, 8.00-16.00

MOBILĂ SI BINALE, ARCU, 15-17, CONFECTII MOBILIER, 112634, 7.00-18.00

MOLDOLUX, BUCIUM, 25, COMERT MOBILĂ, 230412, 8.00-20.00

MOLDROM, B-DUL CHIMIEI, 14, INDUSTRIE, 173025, 9.00-17.00

NEDO, IARMAROC, 26, PRODUCTIE MOBILIER SI JALUZELE, 233444/130894, 8.00-18.00

NILPEROM, STRĂPUNGERE SILVESTRU, 60, CL 11, parter, DECORATIUNI INTERIOARE, 211361, 10.00-16.00

PRODOMO, BD. INDEPENDENTEI, 2, bloc CARMEN, MOBILĂ, 217606, 9.00-18.00

RADICAL, AL. M. SADOVEANU, 24, PLĂCI AUTOCOLANTE DE VINIL PENTRU PARDOSELI, 219690, 9.00-19.00

SANITAL, ARMEANĂ, , MATERIALE PENTRU AMENAJĂRI BĂI, 115151, 9.00-17.00

SANTAL STIL, UZINEI, 3, TAPITERIE, 146683, 8.00-16.00

SYM YUL, SOS. NICOLINA, 1, COMERT MOBILĂ, 122787, 8.00-17.00

UNITRADE, B-DUL COPOU, 4, AMENAJĂRI INTERIOARE, 216412/213455, 8.00-18.00

UTIL CASNIC, N.IORGA, 25, COMERT OBIECTE SANITARE, 233680, 8.00-20.00

UTIL CASNIC, SOCOLA, 2, bl. F, COMERT OBIECTE SANITARE, 231433, 8.00-20.00

VALADRIN, ION CREANGĂ, 73, TÂMPLĂRIE PVC, USI GARAJ/PORTI AUTO CU TELECOMANDĂ, 092/376440, 8.00-20.00

VOCTOR INVEST COMPANY, ARMEANĂ, , AMENAJĂRI INTERIOARE, 112078, 9.00-17.00

ORGANIZATII

ALTERNATIVA ROMÂNIEI, P-TA 14 DEC 1989, 2 bis, et 2, ORGANIZATIE, 211703, 9.00-17.00

ASOCIATIA CRUCEA ALBASTRĂ, CUZA VODĂ, 2, ONG, , V 9.00-13.00

DJTS, SF. LAZĂR, 76, , 231540, 7.30-15.30

FEDERAL COOP, SF. LAZAR, 39-41, , 146652, 8.00-16.00

FORUMUL DEMOCRAT GERMAN, P-TA 14 DEC 1989, 2 bis, et 1, ORGANIZATIE, 117305, 10.00-12.00 J 17.00-19.00

FUNDATIA CHEMAREA, M. EMINESCU, 4A, FUNDATIE NON-PROFIT, 113735, 9.00-14.00

FUNDATIA CORNEILLE, PĂCURARI, 111, FUNDATIE ÎNTRAJUTORARE, 252838,

FUNDATIA FILOCALIA, M. STURZA, 43, , 233550, 8.00-12.00

FUNDATIA PT. O SOC. DESCHISĂ, MOARA DE FOC, 35, , 252920/252922, 14.00-17.00

LIGA APĂRĂRII DREPTURILOR OMULUI, CUZA VODĂ, 2, ONG, 215560, 16.00-19.00

MISCAREA ECOLOGISTĂ ROMÂNĂ, CUZA VODĂ, 2, ONG, 112590, 9.00-17.00

PARTIDUL ALIANTA CIVICĂ, CUZA VODĂ, 2, ORGANIZATIE, 216885, 9.00-18.00

PNL, SOS. NATIONALĂ, 59, , 135325/233984, 10.00-17.00; S 10.00-14.00

S.I.R.D.O., P-TA 14 DEC 1989, 2bis, ORGANIZATIE, , 9.00-12.00

UNIUNEA ELENĂ, P-TA 14 DEC 1989, 2 bis, et 1, ORGANIZATIE, 117665,

UNIUNEA SINDICATELOR LIBERE DIN ÎNVĂTĂMÂNT, HORIA, 10, , 210426, 8.30-15.30

PAPETĂRIE, BIROTICĂ

COMITEL, MUNTENIMII, 4, BIROTICĂ, TELECOMUNICATII, FAX 213375, 8.00-20.00

CONEL, I. C. BRĂTIANU, 6, PLICURI LA PRET DE PRODUCĂTOR, 210114, L-V 9.00-15.30

FERAX COMPANY, CUZA VODĂ, 30-32, REPR. KONICA (COPIATOARE), GLORY, LAMIREL, PAPETĂRIE, 116501, 9.00-17.00

GIROS COMPANY, I. C. BRĂTIANU, 20-22, DEALER AUTORIZAT XEROX SI DIALOG, 210872, 9.00-17.00

IRSIDO, TOMA COZMA, 7A, PAPETĂRIE, BIROTICĂ, 144255, 8.00-18.00

LECOM OPEN SYSTEMS, CARPATI, 910-912, BIROTICĂ, PAPETĂRIE, ELECTROCASNICE MOULINEX SI PHILIPS, 222882/222880, 9.00-17.00

MIG INVEST, B-DUL DACIA, 57, bl. DD6, COPIATOARE, IMPRIMANTE, FAXURI, BIROTICĂ, PAPETĂRI, 143410, 8.00-19.00

RTC HOLDING, C. A. ROSETTI, 30, BIROTICĂ, PAPETĂRIE, MOBILIER, 217118/217156, 8.00-18.00

PRESA

CONY SAT, CALEA CHISINĂULUI, 17, RETRANSMISIE TV PRIN SATELIT, 230576/137991, 8.00-20.00

DIFPRES, HORIA, 1B, DIFUZARE PRESĂ, 212240, 7.30-15.00

EVENIMENTUL ZILEI, P-TA 14 DEC 1989, 2 bis, et 2, PRESA, 112210,

INDEPENDENTUL, BANU, 10, REDACTIE, ,

MONITORUL, SMÂRDAN, 5, , 271271,

OPINIA STUDENTEASCĂ, VASILE CONTA, 30, , 219687,

REDACTIA TIMPUL, P-TA 14 DEC 1989, 2 bis, et 2, REDACTIE, 211014, 9.00-14.00

RTV EUROPA NOVA, CRONICAR MUSTEA, 17, RADIO SI TELEVIZIUNE, 127400, 8.00-16.00

TELECABLE, ARCU, 25, TELEVIZIUNE PRIN CABLU, 210822, 9.00-18.00

TVR IASI, L. CATARGI, 33, PRESĂ, 210444,

PRODUCTIE PUBLICITARA

A&C ELECTRIC GRUP, GĂRII, 15, PRODUCTIE PUBLICITARĂ, 112591, 8.00-20.00

AMBRA PROD (PET DESIGN), BD. NICOLAE IORGA (în spatele Hotelului Conest), , PRODUCTIE PUBLICITARĂ, 230640, 9.00-16.00

CRESCENTO, TUTORA, 17, PRODUCTIE PUBLICITARĂ, 230479, 8.00-18.00

DB DESIGN, BRADULUI (lângĂ Gara Nicolina), , GRAPHIC & INDUSTRIAL, 220053, 9.00-17.00

DR PRESS, ALEXANDRU CEL BUN, , PRODUCTIE PUBLICITARĂ, 253065, 9.00-17.00

ELITYS, SOS. PĂCURARI, 478, PRODUCTIE PUBLICITARĂ, 162279, 8.00-16.00

G&G ROMÂNIA, ETERNITATEA, 43A, FIRME LUMINOASE, COPERTINE, PANOURI EXTRAURBANE, DECUPAJE CUTTER-PLOTTER, 174425, 9.00-19.00

GEBA COLOR, DUCA VODĂ, 2, ETICHETE AUTOCOLANTE, 233386, 9.00-17.00

INTERSOC, ÎMPĂCĂRII, 19, bl.915, PRODUCTIE PUBLICITARĂ, PLIANTE, PROSPECTE 1-1000BUC, 220792/125124, 9.00-17.00

LASER CO, ALEEA GHICA VODĂ, , PRODUCTIE PUBLICITARĂ, 230075, 8.00-18.00

MAARTIS Co, PIATA UNIRII, 9, PRODUCTIE PUBLICITARĂ, 113322, 9.00-17.00

METALCO, MOARA DE FOC, 29, BANNERE, FIRME LUMINOASE, COPERTINE, INSCRIPTIONĂRI, 215480, 8.00-16.00

PRINT COLOR, P-TA 14 DEC 1989, 2 bis, et 2, PRODUCTIE PUBLICITARĂ, 210349, 8.00-19.00

PUBLIMOND, A. PANU, 13-15, AGENTIE DE PUBLICITATE, 210640, 9.00-17.00

RBN, T. VLADIMIRESCU, 87, AMPLASAMENTE BANNERE, PUBLICITATE PE MIJLOACE DE TRANSPORT ÎN COMUN, 211843, 9.00-17.00

SAXONIS, ROND TG. CUCU, , STAMPILE, CĂRTI DE VIZITĂ, ÎNDOSARIERI, XEROX, 212257, 9.00-17.00

SHATTER, STADION EMIL ALEXANDRESCU, , IMPRIMĂRI PE TRICOURI SI OBIECTE PROMOTIONALE, 216281, 9.00-17.00

REPARATII ELECTRONICE, ELECTROCASNICE

CALITATE, SOS NICOLINA, 74, 991A, REPARATII ELECTROCASNICE, SERVICE ELECTROCASNICE, 126820, 8.00-18.00

COOP PRESTATIUNEA 66, COMPLEX PODUL DE PIATRĂ, , REPARATII FRIGIDERE, 131554, 8.00-16.00; S 9.00-13.00

DIODA, INDEPENDENTEI, Y1, PIESE SCHIMB SI ACCESORII TV, 211672,

ELECTRON SERVICE, CARPATI, 12, 912A, REPARATII ELECTROCASNICE, SERVICE TELEFOANE CELULARE, DEALER DIALOG, TELECOMUNICATII, 127154125924, 9.00-18.00; S 9.00-13.00

ELECTRONICA SERVICE, GRIGORE URECHE, 1-3, REPARATII RADIO TV, 116581, 9.00-17.00; S 9.00-13.00

IASIM COOP, SOS. NICOLINA, 40, bl. 967, REPARATII FRIGIDERE, 125844, 8.00-19.00

IMSAT, M. STURZA, 33, ATELIER MECANIC, 137355, 7.00-15.00

LM Co BEST ELECTRONICS, INDEPENDENTEI, Y6-Y5, REPARATII, COMERT TV, 113660, 10.00-19.00

MATEO, SOS. NATIONALĂ, 194, REPARATII CEASURI, 136100, 9.00-17.00

NOEMI, CUZA VODĂ, 1A, REPARATII RADIO TV, CALCULATOARE, CONFECTIONĂRI CHEI, 114400, 9.00-20.00

POLAR SERVICE, ÎMPĂCĂRII, 19, REPARATII FRIGIDERE, 220859, 8.00-18.00

SOCOM SERVICE (BIJUTERII), STRĂPUNGERII SILVESTRU, 6, CL 21, CONFECTII REPARATII BIJUTERII, 145709, 8.00-16.00; S 9.00-13.00

SUPER TEHNIC, BRADULUI, 1, bl. 907, IMP-EXP, REPARATII RADIO TV, FRIGIDERE, CONGELETOARE, 127242, 8.00-18.00

TORAMAT, BUCIUM, 34, REPARATII FRIGIDERE, 233460, 9.00-18.00

RESTAURANTE, LOCALURI, COFETARII

ALMA BEST, SADOVEANU, 4, BAR, 111791, 9.00-21.00

AMANDINA, PIATA UNIRII, 2, COFETĂRIE/PATISERIE, 117870, 8.00-21.00

BET COM LUX, SADOVEANU, 4, BAR, 144930, 7.00-21.00

BIMEX, 1 DECEMBRIE, 20, BAR, , 7.00-19.00

BOLTA RECE, RECE, 10, RESTAURANT, 112567, 8.00-24.00

BUCEGI, INDEPENDENTEI, 33, RESTAURANT, BAR, TERASĂ, 112416, 7.00-23.00

CANNABIS, COMPLEX COPOU, , BAR, BILIARD, JOCURI, , NON STOP

CASA UNIVERSITARILOR, B-DUL COPOU, 9, RESTAURANT, 140029, 7.00-23.00

CLUB RS, FĂTU, 2A, LOCAL, 213060, 10.00-03.00

CLUB ESCAPE, LĂPUSNEANU, , LOCAL CU PROGRAM DE JAZZ SI BLUES (JOI), , NON STOP

COBALT, COMPLEX TITU MAIORESCU, , BAR, JOCURI, , NON STOP

COMPLEX DUNĂREA, ANASTASIE PANU, 52, RESTAURANT, BAR, TERASĂ, 140251, 8.00-24.00

COMPLEX SCALA, SF. LAZĂR, 27, RESTAURANT, BINGO, DISCOTECĂ, COFETĂRIE, 146723, 8.00-16.00

CORNEY, STEFAN CEL MARE, bl. B2, BAR, 252838, NON STOP

CORSO, LĂPUSNEANU, , LOCAL, TERASĂ, DISCOTECĂ, 147158, 8.00-24.00

COSTI, COMPLEX COPOU, , BAR, , NON STOP

DELICIA, INDEPENDENTEI, 33, COFETĂRIE, 112990, 7.00-20.00

DEMETRA, ROND AGRONOMIE, , BAR, , 6.00-20.00

DOINITA, COMPLEX PODUL DE PIATRĂ, 1, BAR DE ZI, , 6.00-21.00

DOLI, GĂRII, L20-21, BAR, BILIARD, 116266, 10.00-05.00

EDALEX, COMPLEX PODUL DE PIATRĂ, 1, BAR SI JOCURI MECANICE, 232831, NON STOP

EUROSPORT, PRIMĂVERII, 2, BAR, 133537,

HAPPY CLUB, SOSEAUA NATIONALĂ, 59, BAR, BILIARD, PIZZERIE, 135325/233984, 8.00-23.00

ICAR, SF. LAZĂR, 4B, CAFÉ BAR, TERASĂ, , 7.30-23.00

INDIANA, BASOTA, 2, RESTAURANT, 211257, NON STOP

INTERPARC, STEFAN CEL MARE, 6, LOCAL, 115115, 6.00-22.00

LIBERTA, SOSEAUA NATIONALĂ, 57, BAR, COFETĂRIE, PATISERIE, , 7.00-21.00

LIBERTATEA 89, ARCU, 13, BAR, 212287, NON STOP

LUXOR, COPOU, 48, BAR, 117658, 6.30-24.30

METRO UNO, SOCOLA, 2A, COFETĂRIE, 233907, 9.00-21.00

METROPIZZA GARĂ, STRĂPUNGERE SILVESTRU, bl. CL18, LOCAL, 112883, L-V 8.00-01.00; S-D 8.00-02.00

MIORITA, P-TA 14 DEC 1989, 2bis, RESTAURANT, 115513, 7.00-24.00

MMC-TEIA, SOSEAUA NATIONALĂ, 41, BAR, 233401, 8.00-20.00

NIMOGIS, ROND AGRONOMIE, , BAR, 215429, 10.00-05.00

PANSELUTA, HATMAN SENDREA, 23, COFETĂRIE, , 8.00-20.00

PATIIS, CUZA VODĂ, 1A, COFETĂRIE PATISERIE, 213786, L-S 7.30-21.00

PEPSON, COSTĂCHESCU, 9, BAR, 1404-7, 7.00-22.00

PERSEVERANTZA, COSTACHE NEGRI, 60, bl. C1, LOCAL PIZZA, 210288, 8.00-23.00

RESTAURANT BANK COOP, SF. LAZĂR, 4, RESTAURANT, 116506, 6.00-17.00

RESTAURANT TEIUL, COMPLEX COPOU, , LOCAL, , 7.00-20.00

SELECT 91, P-TA 14 DEC 1989, 2bis, RESTAURANT, COFETĂRIE. PATISERIE, 210715/216444, 8.00-01.00

STEFF AX, ALEEA SADOVEANU, 4, BAR, , NON STOP

TEIUL, COMPLEX COPOU, , COFETĂRIE, , 7.00-20.00

TOPAZ, SILVESTRU, 1, RESTAURANT, 217607, 6.00-22.00

VIVIANA, COMPLEX COPOU, , BAR, 147834, NON STOP

ZINC, COMPLEX COPOU, , BAR, BILIARD, , NON STOP

SALI DE JOCURI

ALI BABA, CODRESCU, 14 B, BILIARD, JOCURI, 146310, NON STOP

ARC, SOS. NICOLINA, 52, BAR, BILIARD, JOCURI, 145151, 10.00-22.00

BAR FLY, SOS. NATIONALĂ, 57, SALON DE BINGO SI RESTAURANT, , 11.00-05.00

DIORO, 14 DEC 1989, 11, INTERMEDIERI, CAFENEA, SALĂ JOCURI, 113304, 8.00-20.00

EDELWEISS, STEFAN CEL MARE, 1, SALON JOCURI, 112395, 9.00-23.00

METRONOM MOLDOVA, ÎMPĂCĂRII, 25, SALĂ DE JOCURI MECANICE, 220877, 10.00-22.00

ROM-NOVOMATIC, GRIGORE URECHE, 1-3, SALĂ JOCURI, BAR, 112357, NON STOP

SANATATE

AKTIN, MOARA DE FOC, 35, et. 4, CENTRU DE RADIOGRAFII, , 8.00-20.00

ARS MEDICA, ALEXANDRU CEL BUN, 16, bl. 212, sc. A, MEDIC DE FAMILIE, 156342, 8.00-20.00

BIOCARDIA, MOARA DE FOC, 35, et. 4, CONSULTATII SI ANALIZE MEDICALE, 219911/215500, 8.00-20.00

BIOCOMP, BASOTĂ, 4, TESTE DIAGNOSTIC, 115433, 8.00-16.00

BIOMED, PĂCURARI, 138, CONSUMABILE TEHNICĂ MEDICALĂ, 217710, 9.00-19.00

CABINET OFTALMOLOGIC, PETRU RARES, 25, , 116969, 14.30-16.30

CABINET PSIHOLOGIC, BANU, 12, SIGURANTA CIRCULATIEI FEROVIARE, 147313, 8.00-15.00

CENTRUL DE REC. A SÂNGELUI, N. BĂLCESCU, 21, SĂNĂTATE, 112091, 7.00-15.00

CLAR-DIOPTRIA, GĂRII, 19, OPTICĂ MEDICALĂ, , 8.00-18.00

CRISTAL OPTIC, POLICLINICA CFR, , OPTICĂ MEDICALĂ, 116142, 9.00-18.00

CRUCEA ROSIE, STEFAN CEL MARE, 10, SĂNĂTATE, 142630, 8.00-18.00

DADI, VASILE CONTA, 26, sc. A, CABINET ANALIZE MEDICALE, 142006, 8.00-11.00

ECHOMED, SOS. PĂCURARI, 4, OBSTETRICĂ SI GINECOLOGIE, 251927, 11.00-18.00; S 9.00-14.00

EMILIANIS INSTITUT, LASCĂR CATARGI, 9, CABINET ÎNTRETINERE MEDICALĂ SI COSMETICĂ, 113552, 8.00-20.00

FARMACIA GABI, AL. T. NECULAI, 79, SĂNĂTATE, 122827, 8.00-20.00

GABRIELA FARM, BANU, 5, bl. 7A, SĂNĂTATE, 216507, 8.00-20.00

HYPOCRAT, VOVIDENIEI, 3, OBSTRETICĂ, GINECOLOGIE, 112122, 7.30-13.00

MEDICINA ALTERNATIVĂ, ARCU, 1, SĂNĂTATE, 213511, 9.30-11.30; 17.00-19.00

MEDIRO, BD. ALEXANDRU CEL BUN, 4, bl. 1205, POLICLINICĂ, 259111, 8.00-20.00

MEDISAN, SF. LAZĂR, 49, CABINET MEDICAL, 232753, 9.00-18.00; S 9.00-13.00

MEDISAN, T. BURADA, 6, CABINET MEDICAL, 114274, 9.00-18.00; S 9.00-13.00

MEDOPTICA, ARCU, 1, OFTALMOLOGIE SI OPTICĂ MEDICALĂ, 092/719702, L-J 9.00-19.00; V 9.00-12.00; S 10.00-13.00

OPTICA, LĂPUSNEANU, , OPTICA MEDICALĂ, 110975, 9.00-17.00

POLICLINICA BALNEARĂ NICOLINA, HATMAN SENDREA, 2, SĂNĂTATE, 124074, 8.00-19.00

POLICLINICA PROFES MED, VASILE CONTA, 18, , 213226, 7.30-19.30

POLICLINICA UNIVERSITARĂ 1, VASILE CONTA, 2, SĂNĂTATE, 143720,

SĂNĂTATEA 2000, BANU, 5, bl. 7A, SĂNĂTATE, 214002, 14.30-17.00

SINMED, SOSEAUA NATIONALĂ, 182, A2, sc. F, CABINET MEDICINĂ GENERALĂ, 233390, 8.00-15.00

SPITALUL DE BOLI INFECTIOASE, O. BOTEZ, 2, SĂNĂTATE, 113390, NON STOP

SPITALUL SF. SPIRIDON, INDEPENDENTEI, 1, SĂNĂTATE, 144730, NON STOP

STRATAN ELENA, STEFAN CEL MARE, 10, OBSTRETICĂ, GINECOLOGIE, 212877, 11.00-20.00

UNITATE DE TRATAMENT NICOLINA, TROTUS, 12I, SĂNĂTATE, 124374, NON-STOP

SERVICII CONSULTANTA

APCO, CUCU, 17, ATELIER PROIECTARE CONSTRUCTII, 213830, 8.00-16.00

APELE ROMÂNE, VĂSCĂUTEANU, 10, STUDII, SERVICII HIDROLOGICE, 144925, 7.00-15.00

CASA, CUZA VODĂ, 1, PROIECTARE, EXECUTIE CONSTRUCTII INSTALATII, 211585/7, 7.00-17.00

CEPROPLAST, CALEA CHISINĂULUI, 23A, CERCETARE, PROIECTARE, 230840/233536, 7.00-15.00

DNT, MOARA DE FOC, 35, et. 7, SERVICII INTERNET, 252936/252938, 9.00-17.00

DOCONEX, STEFAN CEL MARE, 10-12, STUDII HIDRO-GEO, AGRICULTURĂ, 213714, 7.00-17.00

ELIT, CALEA CHISINĂULUI, 43A, CERCETARE, PROIECTARE, PRODUSE ELECTRONICE, MECANICĂ FINĂ, 232617, 7.30-15.00

KERRYA INVEST, UZINEI, 10A, PLASAREA FORTEI DE MUNCĂ, 217817, 9.00-17.00

M.V.D., HOTEL UNIREA, CAM 107, ÎNFIINTĂRI SOCIETĂTI COMERCIALE, OBTINERE AUTORIZATII, 212299/215015, 9.00-19.00; S 9.00-14.00

MAGTON, VASILE LUPU, 98, CONSULTANTĂ COMERCIALĂ SI TRADING, 094/645290,

MIOR, CUCU, 11, TRATAMENTE CHIMICE PENTRU CULTURI, 117920/215045, 8.00-16.00

ROENTER CONSULTING, A. PANU 13-15 SAU B-DUL POITIERS, 14, CONSULTING MANAGERIAL SI DE AFACERI, 212335/230445, 9.00-19.00; S 9.00-14.00

TEHNOPROIECT, LASCĂR CATARGI, 54, PROIECTARE, CONSULTANTĂ, 146255, 8.00-16.00

SERVICII POSTALE

DHL, ANASTASIE PANU, 27, SERVICII COLETĂRIE INTERNATIONALĂ, 213435, 9.00-18.00

OF. FILATELIC, BANU, 8, FILATELIE, 142258, 8.00-16.00

OF. POSTAL 13 VAMĂ, BANU, 8, SERVICII POSTALE, 113093, 8.00-16.00

OF. POSTAL 7, BANU, 8, SERVICII POSTALE, 147981, 8.00-20.00

SERVICII SECURITATE

ANGELS, SOS. PĂCURARI, 55, 548, B, STINGĂTOARE, SERVICE AUTORIZAT, 251494/094648897, 9.00-17.00

CORP GARDIENI PUBLICI, BUCIUM, 30, ORDINE PUBLICĂ, 232099,

ELECTRA, ÎMPĂCĂRII, 33, ECHIPAMENTE DE SECURITATE, , 8.00-16.00

ELECTRONIC RESEARCH CENTER, ARMEANĂ, 2, INTERFOANE DE SCARĂ, 116666, 9.00-17.00

MOLID, COPOU, 3, et. 4, SISTEME DE ALARMĂ, DISPECERAT DE SUPRAVEGHERE CU INTERVENTIE ÎNARMATĂ - IGS, ALARME AUTO, 214564/216671, 8.00-16.00

PETRA, ÎMPĂCĂRII, 27, bl. 917, ATELIER PRODUCTIE TRANSFORMATOARE TOROIDALE, ALARME, 125808/221281, 8.00-18.00

TEMPO, SOCOLA, 34, SISTEME DE ALARMĂ AUTO SI IMOBILE, 234218/092364014, 9.00-20.00

YV, PĂCURARI, 92, SISTEME DE ALARMĂ MAAT, FBI, UNGO; SUDĂRI PARBRIZE, 259690, 9.00-17.00

STOMATOLOGICE

DAVIDENT, STRADELA SILVESTRU, 5B, CABINET STOMATOLOGIC, 117968, 9.00-15.00

EDENTA, SF. LAZĂR, 49, COMERT ALIAJE DENTARE, 233862, 9.00-17.00

ELDENT, PETRU RARES, 8, CABINET STOMATOLOGIC, 113892, 14.00-20.00

MACORDENT, CUZA VODĂ, 1A, CABINET STOMATOLOGIC, 113330, 8.00-20.00

PRIMA, CIURCHI, 109, CABINETE MEDICALE: MEDICINĂ GENERALĂ SI STOMATOLOGIE, 175380, 8.00-20.00

RASTOMED, SOS. NICOLINA, bl. 939, CABINET STOMATOLOGIC, 127822, 8.00-12.00; 15.00-20.00

ROMALED, PRIMĂVERII, 13, D1, C, CABINET STOMATOLOGIC, 230646, L-S 8.00-20.00

ROZITA SRL, SOCOLA, 17, CABINET STOMATOLOGIC, 232855, 10.00-12.00, 14.00-18.00

SOFIDENT, CLOSCA, bl. B2, TEHNICĂ DENTARĂ, 115460, 8.00-20.00

TEHNODENT, UZINEI, 41, TEHNICĂ DENTARĂ, 212513, 8.00-20.00

TEHNICĂ DE CALCUL, BIROTICĂ, TELEFONIE

ACE COMPUTERS, GRIGORE URECHE, 1, IMPORTATOR & DISTRIBUITOR DTK Computers, 213122/213130, 9.00-17.00

ANTRICE, LASCĂR CATARGI, 22, CALCULATOARE, 145258/215507, 9.00-17.00

AUTO TEHNIC, PĂCURARI, 589, TEHNICĂ DE CALCUL, 219291, 8.00-17.00

AVICENA COMPUTERS, STEFAN CEL MARE, 10, TEHNICĂ DE CALCUL, 217611/213047, 9.00-17.00

COMPUTER HOUSE, INDEPENDENTEI, B1-5, TEHNICĂ DE CALCUL SI BIROTICĂ, 217800/217798, 9.00-17.00

ELCOM, COSTACHE NEGRI, 4, TEHN DE CALCUL, 217233,

FIMEX, CUZA VODĂ, 8, TEHNICĂ DE CALCUL, BIROTICĂ, TELEFOANE, CONSUMABILE, 211333, 9.00-17.00

FLAMINGO, G. MUSICESCU, 6, COMERT TEHN DE CALCUL, 217752, 9.00-18.00

IASSID, A. PANU, 13-15, C, SOFTWARE, 217876, 8.00-20.00

INFOSERVICE, B-DUL COPOU, 4, TEHNICĂ DE CALCUL, 211745/144718, 9.00-17.00

INFOSTAR GRUP, PICTORULUI, 4A, PROGRAM INTEGRAT DE CONTABILITATE DE GESTIUNE FINANCIARĂ, 215374/094645309, 9.00-17.00

KEN-KEN COMPUTERS, SF. LAZĂR, 49, CALCULATOARE, SOFT, RETEA, TELEFONIE MOBILĂ, 231303/231556, 9.00-17.00

LE MODELE, SF. LAZĂR, 53, TEHNICĂ DE CALCUL, DEALER DIALOG, 239003, 9.00-19.00

LIVIUS, FĂTU, 1A, TEHNICĂ DE CALCUL, 112221/115922, 9.00-17.00

LOG SOFT, ANASTASIE PANU, 28, BL. 2A, DEALER CERTIFICAR MICROSOFT, CALCULATOARE, INTERNET, 211130, 9.00-18.00

MEXIR, TABACULUI, 1C, TEHNICĂ DE CALCUL, 111725/094815182, 9.00-17.00

NEXUS MEDIA, , , , PROGRAM CONTABILITATE PIONIER, 092/371801, 8.00-20.00

NODES Gmbh MUNCHEN FILIALA IASI, SF. ATANASIE, 25, DEZVOLTARE SOFT PROPRIU SI LA COMANDĂ, 111060/219730, http://www.nodes.ro, e-mail : nodes\mail.dntis.ro, 8.00-18.00

OMNIUM, STRĂPUNGERE SILVESTRU, 7, 15, C, ap. 10, CALCULATOARE, COMPONENTE, IMPRIMANTE, 145993/216528, 9.00-17.00

OPEN SYSTEMS, BRADULUI, 3, TEHNICĂ DE CALCUL, DEALER DIALOG, , 9.00-17.00

PC AMI, NICOLINA, 76, bl. 991B, CALCULATOARE, IMPRIMANTE, 220795/212370, 9.00-17.00

PROINF, GOLIA, 14, CURSURI CALCULATOARE, 115944, 9.00-17.00

QUARTZ, INDEPENDENTEI, Y1-Y2, CALCULATOARE, IMPRIMANTE, CONSUMABILE, 216412, 8.00-20.00

QUARTZ MATRIX, SOS. PĂCURARI, 8, bl.885, COMERT TEHNICĂ DE CALCUL, 217248, 8.00-20.00

REL COMPUTERS, ARCU, 12, TEHNICĂ DE CALCUL, DEALER CONNEX, 214190, 9.00-17.00

ROMUS T&D, B-DUL COPOU, 3, TEHNICĂ DE CALCUL, 210492, 9.00-17.00

SARPENTE SOFTWARE, N. IORGA, 55B, PROGRAME EVIDENTĂ SI GESTIUNE CONTABILĂ, 134504/239559, 8.00-18.00

SERCOM, B-DUL NICOLAE IORGA, 46, PARTENER AUTORIZAT HP. EPSON, DTK, 231001/122589, 9.00-17.00

SPRINT COMPUTERS, GH. IBĂNESCU, 1, TEHNICĂ DE CALCUL, 211381, 9.00-17.00

SYSCAD, ROSCA, 6, TEHNICĂ DE CALCUL, 213785/217166, 9.00-17.00

TH INVEST, RAMPEI, 9A, SOFTWARE & HARDWARE, 217260/163155, 9.00-18.00

UNITRADE SISTEMS, INDEPENDENTEI, Y1-Y2, CALCULATOARE, IMPRIMANTE, CONSUMABILE, 216412, 8.00-20.00

UNIVERSAL RX, GRIGORE URECHE, 3, TEHNICĂ DE CALCUL, DEALER DIALOG, 212660/217254, 9.00-17.00

ZACH&SON, ALEEA SADOVEANU, 2, TONERE, COPIATOARE, PIESE DE SCHIMB, SERVICE, 219885/145822, 8.00-20.00

TIPOGRAFII

ATLAS COMEX, SĂRĂRIE, 14, TIPOGRAFIE, 117962, 7.30-18.30

MASTERPRINT, PĂCURARI, 9, TIPOGRAFIE, 210590, 9.00-18.00

TIPO MILX, RECE, 5, TIPOGRAFIE, 143005, 9.00-14.00

TRANSPORT

AGROTRANSPORT, AUREL VLAICU, 78, TRANSPORT MĂRFURI, 275878, 7.00-17.00

AUTOTRASPORT, UNGHENI, 2, TRANSPORTURI, 173621, 175868,

I.T.A., CUZA VODĂ, 56, TRANSPORTURI, MĂRFURI INTERNATIONALE, 112000, 7.00-15.30

TAROM, ARCU, 3-5, AGENTIE TAROM, 115239, 7.00-19.00

TRANSCOM, AUREL VLAICU, 54, TRANSPORT AUTO, 173636, 8.00-16.00

TRANSGYW, IPSILANTE, 29, TAXI, 216666, NON STOP

TRANSMIXT, SOS. PĂCURARI, 92, TRANSPORT AUTO, 155823,

TRANSMUNTEAN, A.PANU, 36, TRANSPORT INTERN, INTERNATIONAL, 813139,

TURISM

ALMALUX, COSTACHE NEGRI, 60, TURISM, 213025/213316,

ATLANTIC TURISM COMPANY, STEFAN CEL MARE, B1-B2, AGENTIE DE TURISM, 213872, 9.00-17.00

EUROPA, STEFAN CEL MARE, 13, AGENTIE DE TURISM, 112564, 9.00-17.00

EUROPA TRADE, P-TA 14 DEC 1989, 4, TURISM, 112564/211330, 8.00-19.00

ICAR TOURS, C. NEGRI, 43, KLM, LUFTHANSA, 216319, 9.00-17.00

MARCO POLO, STEFAN CEL MARE, 1, TURISM, 112289, 9.00-19.00

MONDO PHOENIX, SF. LAZĂR, 2-4, TURISM, 112217, 9.00-18.00

OLIMP, BANU, 5, bl. 7A, TURISM, 215524, 8.00-18.00

PROSPER MERIDIAN, ARCU, 25, TURISM, 211060, 8.00-16.00

SIMIAN, COSTACHE NEGRI, 7, bl. C2, AGENTIE DE TURISM, 215393, 9.00-18.00; S-D 9.00-14.00

TOTEM, PĂCURARI, 8, SWISSAIR, MALEV, BALKAN, TAROM, ALITALIA, BRITISH AIWAYS, ROMAVIA, 217380/213545, 9.00-17.00

VIOTUR, ANASTASIE PANU, 15, TURISM, COMERT, 112385, 8.00-20.00

ZEPPELIN, ANASTASIE PANU, 31, TURISM INTERN, INTERNATIONAL SI AGROTURISM, 140259, 8.00-18.00; S 8.00-16.00; D 9.00-14.00

Doresti ca firma ta să îşi facă reclamă, de 4 ori pe lună, în cel mai citit cotidian din Iasi ?

Monitorul
Servicii Utile
TE FACE CUNOSCUT

cu doar 60.000 lei pe lună ! Contactează-ne si
cititorii noştri vor fi clienţii tăi !
Apariţiile sînt **gratuite** pînă pe 6 iunie.

☎ 144776
271333 int. 121
094/888334

CARNETUL ZILEI

TVR 1

6,00 România - Ora 6 fix! TVR Info (orele 6.30, 7.30, 8.20); Gura satului; Horoscop; Revista presei (ora 7.00); N-ar strica să stiti; O poveste pe zi; Invitatul emisiunii (ora 8.00); Concurs
8,10 Telemondial
8,30 Sailor Moon (d.a., Japonia)
9,00 TVR Cluj-Napoca. Știri; Meseriașii; Jazz: Napocensis, 1998; Sfîrsit de secol: Spectacolul "As vrea să fie o rosie" - gînduri cu sculptorul Liviu Mocan; Casa umbrelor: Noua ordine mondială; Fotografii ale memoriei: Emil Racoviță; 7 zile în cinci minute
10,00 TVR Info
10,05 TVR Iasi
11,00 TVR Timișoara. Știri zonale; Pe fază: comentariu de actualitate; Călătorii interioare: Masă rotundă - "Spiritualitatea bănăteană"; Școala de jazz
12,00 TVR Info
12,05 Arhive românesti (r). Revolutia română de la 1848-1849 (II)
12,30 Convietuiri. Din viata etniei romilor
13,00 Ultimele stiri (s., Canada). Ep. 82
14,00 TVR Info
14,10 Perla neagră (s., Argentina, 1992). Ep. 152
15,00 De la lume adunate... Noutăți discografice (muzică populară)
15,30 Emisiune în limba germană. Sărbătoare populară la Cisnădie; Congres de muzicologie la Timisoara; Școala germană din Constanța
16,00 Telemondial
16,25 Sunset Beach (s., SUA, 1997). Ep. 250

7,15 Turneul Final al Campionatului Mondial de Fotbal - Franța '98: Sferturi de finală (transmisiune directă de la Paris)

19,25 Camera ascunsă - Farse cu vedete
19,55 Doar o vorbă "săt-i" mai spun! O productie Tofan Grup. Emisiune concepută si prezentată de George Pruteanu
20,00 Jurnal. Editie specială. Meteo. Sport
21,00 Dna King, agent secret (s, SUA). Ep. 26
21,45 Turneul Final al Campionatului Mondial de Fotbal Franta '98: Sferturi de finală (transmisiune directă de la Nantes)
23,55 TVR Info
0,00 Telemondial
0,30 Cinematograful de noapte "La arest" (f.a., SUA, 1998). Cu: Corey Feldman, Corey Halm. Regia Corey Feldman

RADIO NORD - EST

5,30 - 10,00 Micul dejun. Emisiune matinală de informații si muzică, știri din actualitatea locală, informatii utilitare, horoscop, informatii economice, relatări, interviuri în direct, concursuri (6,00-6,30 buletinul de stiri si programul Actualitatea preluate de la BBC) 8,15 Scafandru de Bahlui - tabletă de Cătălin Mihuleac. Realizatori: Emanuel Botezatu și Gabriel Avasiloaei ■ 10,00-14,00 Fir direct. Realizator Alina Balaș ■ 14,00-14,30 BBC: Buletinul de stiri și Actualitatea ■ 14,30-18,00 Turnul de control. Informatii sportive (14,45), știri, interviuri, concursuri, muzică ■ 17,00 Puls Nord Est - cel mai important grupaj informativ al zilei ■ 17,45 Scafandru de Bahlui - tabletă de Cătălin Mihuleac ■ 18,00-18,45 BBC: Buletinul de știri si Actualitatea ■ **18,45-21,00 Punctul pe I.** Talk show pe subiecte de actualitate. Realizator: Ovidiu Simonca ■ 21,00-21,30 BBC: Buletinul de stiri si Actualitatea ■ 21,30-22,00 Puls Nord Est - editia de seară (stiri, reportaje, interviuri, relatări din actualitatea locală si natională) ■ **22,00-0,00 Dedicații muzicale.** Muzică la cererea ascultătorilor. Gazdă: Costi Răzlescu ■ 0,00-7,00 Frecventă obligatorie - o emisiune realizată obligatoriu de Gabriel Avasiloaei si George Nistor

RCS

RCS - IAȘI

10,00 Cascadorul (s/r)
10,45 Desene animate (r)
11,00 "Lupii mărilor" (f.a./r)
12,00 "Inelul mortii" (f.a./r)
13,30 "Labirintul de otel" (f.a./r)
16,00 Agenda RCS
17,30 Desene animate
18,00 Vulturii (do)
19,00 Din tainele Împărăției: "Cuvînt de învățătură ortodoxă"
20,00 Desene animate
20,25 Povestea lui Rolling Stones (do)
21,20 "Tată si fiu" (f.a.). Cu: Louis Gossett jr., Blair Underwood; regia George Stanford Brown

TVR 2

6,30 TVM. Telematinal
8,00 Doi ani de vacantă printre dinozauri (Japonia, 1995)
8,30 Turneul Final al Campionatului Mondial de Fotbal - Franța '98. Optimi de finală (r)
12,00 Sunset Beach (s., SUA, 1997). Ep. 249
12,45 Doar o vorbă "săț-i" mai spun! (r)
12,50 Cu ochii'n 4 (r). Tae Jon do; În numele Crucii
13,30 Tezaur folcloric (r)
14,30 TVR Cluj-Napoca. Rubrică în limba maghiară. Rondul muzical; Peregrinul transilvan
15,00 În căutarea drumului propriu: Republica Belarus
15,10 Limbi străine pentru copii. Italiană; Engleză
15,35 Doi ani de vacantă printre dinozauri (d.a., Japonia, 1995)
16,00 Veronica - Chipul iubirii (s., Argentina, 1998). Ep. 76
16,50 Perla neagră (s., Argentina, 1992). Ep. 153
17,40 Tribuna partidelor parlamentare
17,50 TVR Info
18,00 Universul cunoasterii. Buletin meteo - editie specială
19,00 Știri bancare și bursiere
19,10 Contemp-art. Arhitectul G.M. Cantacuzino - o mare personalitate; Tezaure artistice ale Băncii Naționale
20,10 Ultimele știri (s., Canada). Ep. 83
21,00 Time-Out (emisiune sportivă)
21,40 Vînare de vînt. Cutia de rezonanță; Folk-taifas; Invitatul emisiunii; Debut; Folk international; Dialoguri telefonice cu telespectatorii

22,20 Panoramic Jazz. Remember pianisul Eugen Ciceu. Colaborează Alex Vasiliu. Prezintă Florian Lungu

23,10 Budha din suburbie (s., Anglia, 1993)
0,05 Ghici cine vine la mine? cu actorul Eugen Cristea
0,30 TVM. Mesager

ELECTRON M BIT

8,00-16,00 Reluarea programului din 2 iulie
16,05 Tombik & B.B. (d.a.)
16,56 Desene animate
17,22 Man alive (s)
17,49 Desertul vorbeste (do)
18,30 Sumarul zilei
18,40 Reportajul zilei
19,00 Explorări în enigmatic
19,30 Lumea muzicii
19,54 Aruncătorii în flăcări (f.a.). Regia Dick Chaykin; cu: Timothy Carhart, Rob Youngblood
21,22 Odiseea (do)
22,07 Muzica balenelor (f.a.). Regia Richard Lewis; cu: Maury Chaykin, Cyndy Preston.

Radio CONTACT

5,00-8,00 "Bună dimineata, România!!!" - emisiune matinală națională ■ 8,00-11,00 Pauzele de dimineața (realizator Ionuț Pohrib): ■ 8,10 Revista presei locale ■ 8,50; 9,50 Contact Horoscop; Dedicații ■ 9,05-9,20 Microbiografie sonoră ■ 10,15 Pilula de dimineață ■ 10,40 Contact sport ■ 11,00-14,00 180 de minute: ■ 11,20 Minutul 20 - Agenda culturală ■ 11,50 Minutul 50 - Buletin rutier ■ 12,50 Minutul 110 ■ 13,15 Minutul 135 - Most Wanted - 3 preferințe muzicale ale ascultătorilor ■ 14,00-19,00 Contact FM ■ 0,00-1,00 Music by request (realizator Irina Luca) 1,00-4,00 Megabertzul somnambul (realizator Ionuț Pohrib)

PRO TV

7,00 Ora 7, bună dimineața!
9,00 Film serial: Tînăr și neliniștit (r)
9,50 Puls financiar
9,55 Prima pagină
10,00 Procesul mondialelor
10,30 Film artistic: Seinfeld (r)
11,00 Film serial: Insula misterioasă, ep. 38
11,30 Film serial: Beverly Hills (r)
12,15 Film serial: Melrose Place (r)
12,55 Știrile Pro Tv. O propoziție pe zi

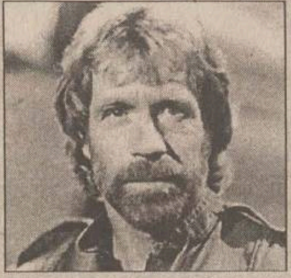

13,00 Film artistic: Dispărut în misiune (SUA, 1984). Regia Joseph Zito; cu: Chuck Norris, M. Emmet Walsh

14,50 Teleshopping
15,00 Film serial: Maria, ep. 213
16,00 Teleshopping
16,10 Film serial: Nano, ep. 68
17,00 Știrile Pro Tv. O propoziție pe zi
17,15 Am întîlnit și români fericiți
17,35 Urmărire generală
18,00 Film serial: Povești extraordinare, ep. 40
18,25 Știrile Pro Tv
18,30 Chestiunea zilei
18,35 Risti si cistigi!
19,00 Roata norocului (emisiune-concurs)
19,30 Știrile Pro Tv

20,15 Film artistic: Control la distanță (SUA, 1987). Regia Jeff Liberman; cu: Kevin Dillon, Dedorah Goodrich, Kaaren Lee

22,00 Film serial: Ultima frontieră (SUA, 1996), ep. 2
23,00 Film serial: Aventuri în casa morții, ep. 3. O propoziție pe zi
23,30 Știrile Pro Tv
23,45 Prima pagină
23,50 Chestiunea zilei
0,00 Procesul mondialelor
1,00 Puls financiar
1,05 Prima pagină
1,10 Film serial: Poltergeist - Moștenirea, ep. 15
2,00 Film serial: VR5, ep. 3
3,00 Film serial: Povesti extraordinare (r)
3,30 Film artistic: Control la distanță (r)
5,00 Riști și cîștigi (r)
5,30 Roata norocului (r)

Radio E. NOVA

7,00-11,00 Fuga la serviciu... cu Cătălin Popescu. Un program de dimineață, înlocuitor de cafea și bună dispoziție, pe parcursul căruia veti afla: Ce vă prezic astrele; Ce mai fac autoritățile; Date meteo; Un sfat medical și multe, multe altele
11,00-17,00 Amiază într-o ureche... cu Cristina Chinole. Un program cu informațiile necesare celor aflați la drum spre casă sau aiurea
17,00-23,00 Paznic de seară... Aurel Nedelcu. Retrospectiva zilei ce se încheie, 6 ore de informații și muzică ce vă vor face să uitați că mai există și televizoare
23,00-0,00 R.F.I. - programul în limba română
0,00-7,00 O noapte de muzică, o colaborare româno-franceză, pentru insomniacii ieșeni
ȘTIRI: 7,30; 8,30; 9,30...
19,30 Observator

Advertising: 032 - 112611
IASI * 94.9 Mhz

6,30 Flash (informatii, știri, muzică) ■ 9,00 MIX FM (muzică, buletine de știri la orele: 9,00; 10,00; 12,00; 12,50) ■ 15,30 Azi, mîine și poimîine (informații, știri, muzică) ■ 19,00 Pepsi music show ■ 21,30 Especially for you (dedicatii) ■ 0,00 Dance sensation show ■ BBC (în direct de la Londra știri și actualități în limba română) între orele: 6,00-6,30; 11,00-11,15; 14,00-14,30; 18,00-18,45; 21,00-21,30. ■ RFI (în direct de la Paris știri și informații în limba română) între orele: 23,00-0,00.

ANTENA 1

7,00 Dimineața devreme
10,00 Planeta vie - Lupta pentru supraviețuire (do). Ep. 19
10,30 Orășelul fantastic (s). Ep. 19 (ultimul episod)
11,00 Twin Peaks (s). Ep. 7 (r)
12,00 Cronici paranormale (r.). Ep. 29
13,00 Tropical Heat (s/r)
14,00 Știrile amiezii
14,10 Sfîntul (s). Ep. 35
15,10 Controverse istorice (r)
15,40 Întoarcerea Sfîntului (s). Ep. 10
16,35 Văduva (s). Ep. 34
17,30 Telerebus
18,00 Esmeralda (s). Ep. 92
19,00 Observator
19,30 Dallas (s). Ep. 36

20,20 Navarro (s. polițist, Franța, 1991/1992). Ep. 4

22,00 Hombres - Războiul sexelor (s). Ep. 20
22,45 Știri/Sport
23,00 Tropical Heat (s). Ep. 17
23,45 Microbiștii de la miezul nopții

0,30 Fantezii periculoase (thriller erotic, SUA, 1993). Cu: Matt McCoy, Edward Albert jr. Regia James Merendino

2,00 Văduva (s/r)

2,50 Dallas (s/r)

3,40 Esmeralda (s/r)
4,30 Hombres - Războiul sexelor (s/r)
5,30 Planeta vie - lupta pentru supraviețuire (do/r)

6,00 Microbiștii de la miezul nopții (r)

RADIO IAȘI

6,00-8,00 Informatiile dimineții ■ 7,00-7,30 - Radiojurnal posturile centrale de radio ■ 7,30 - Informatiile diminetii - continuare ■ 8,00-8,05 Buletin de știri ■ 8,05-9,00 Radio Iași pe receptie: 146109 - Telefonul dumneavoastră (educație pentru sănătate) ■ 9,00-9,05 Buletin de știri ■ 9,05-13,00 Radiosfera. Din sumar: - știri: 11,00; 12,00 - Timp, anotimp, contratimp în agricultură (9,45) - Haz de necaz - Dura lex - Radio - circuit - (multiplex) (10,00-11,00) - Basarabia, pămînt românesc - Școala înainte de toate - Prioritate absolută - Lumea în care trăim - Concert de muzică populară - Avanpremiera radio ■ 13,00-13,15 Radiojurnal posturile centrale de radio ■ 13,15-16,00 Întîlniri pe unde medii. Din sumar: - La zi, în viata partidelor parlamentare (13,30) - Exclusiv "T" - Dumbrava minunată - Literatura pentru copii (14,00) - Agora 98 (15,05) - Tineri interpreti din Moldova. Muzică populară (15,45) ■ 16,00-16,15 Radiojurnal posturile centrale de radio ■ 16,15-17,30 Radio almanah ■ 17,30-18,00 Jurnalul artelor ■ 18,00-18,05 Buletin de știri ■ 18,05-19,00 Corespondenta muzicală radio. Program alcătuit la cererea ascultătorilor. Muzică ușoară și populară ■ 19,00-19,15 Radiojurnal posturile centrale de radio ■ 19,15-21,00 Univers muzical - I ■ 21,00-21,25 Evenimentele zilei; meteo ■ 21,25-21,30 Sport ■ 21,30-22,00 Univers muzical - II

TVR IAȘI

Vineri, 3 iulie 1998, pr. I, orele 10,05-11,00: "Est Expres"
- Expres - știri din actualitatea regională; Focus; Povestea unui om: Kuky ; Reporter special: Vasile Arhire - "Un oraș în căutarea prezentului pierdut"; Concurs

TV PRIMA

7,00 La prima oră - magazin matinal
10,00 Celebri și bogați (s/r). Ep. 138
12,00 Pretutindeni cu tine (s/r). Ep. 133
13,00 Focus 13 (știri)
13,15 Starea de veghe (talk-show/r)
14,45 Teleshopping
15,00 Flash - știri
15,05 Xuxa (show pentru copii). Ep. 62
15,30 Rocky Bullwinckle (d.a.). Ep. 39
16,00 Focus 16 (știri)
16,15 Pretutindeni cu tine (s). Ep. 134. În distribuție: Dennis Coard, Debra Lawrance, Melissa George
16,45 Prietenul nostru, Jake (s). Ep. 36
18,00 Celebri și bogati (s). Ep. 139. Cu: Natalia Oriero, Diego Ramos, Antonio Grimau
19,00 Focus 19 (știri)
19,45 Meșterul casei (s). Ep. 141
20,15 Atingerea îngerilor (s). Ep. 28

21,15 În vîrtejul dragostei (comedie romantică, SUA 1996) Cu: Jon Cryer, Adrian Pasdar *(foto)*. Regia: Richard Schenkman

23,00 Focus 23 (stiri)
23,30 Starea de veghe (talk-show live). Sueta de vineri seară
1,30 Focus 23 (știri/r)
2,00 Starea de veghe (talk-show) (r) (d.a.). Ep. 35

ACASĂ

9,00 Verdict: crimă! (f.s.), ep. 63
9,45 Nimic personal (f.s./r)
10,30 Dragoste și putere (f.s./r)
11,15 Marielena (f.s./r)
12,00 Din toată inima (f.s./r)
13,30 Secrete de familie (f.s.), ep. 11
14,15 Obsesia dragostei (f.a./r)
16,00 Omul mării (f.s.), ep. 65
17,00 Marielena (f.s.), ep. 156
17,45 Din toată inima (f.s.), ep. 69
18,30 Concursul de Acasă
18,45 Din toată inima (f.s.), ep. 70
19,30 Magazinul animalelor (d.a.), ep. 6
20,00 Dragoste și putere (f.s.), ep. 111
21,00 Nimic personal (f.s.), ep. 109
22,00 Tenis Wimbledon (rezumat)

22,45 Buzduganul cu trei peceți (f.a., Casele de Filme 1 și 3, 1997, p.I). Regia Constantin Vaeni; cu: Victor Rebengiuc, Toma Caragiu, Vasile Nițulescu, Ștefan Sileanu, George Motoi

0,30 Secrete de familie (f.s.), ep. 12

1,15 Tenis: Turneul de la Wimbledon

TELE 'M

tele M IAȘI

7,00 "Matinal de Vineri"
7,30 "Benjamin Ben" (do artistic). E. 12
8,30 "Actualitatea ieșeană" (r)
9,30 "Fiica ambasadorului" (f.a/r)
11,30 Worldnet în direct de la Washington DC
17,30 "Teleuniversitatea" - Facultatea de Drept - Anul I: Drept Civil (curs 4)
18,30 Știri Tele 'M
19,00 "Gîndul de vineri". Emisiune realizată de prof. univ. Mihai Baciu
20,00 "Ferestre pentru suflet". Emisiune realizată de preot paroh Vasile Vaida
20,30 Știri Tele 'M
21,00 Umor international
22,00 "Bani de buzunar" (f.a.). Cu: Lee Marvin, Paul Newman
0,30 "Ziua Americii" - 4 iulie
1,00 Film pentru adulți

METEO

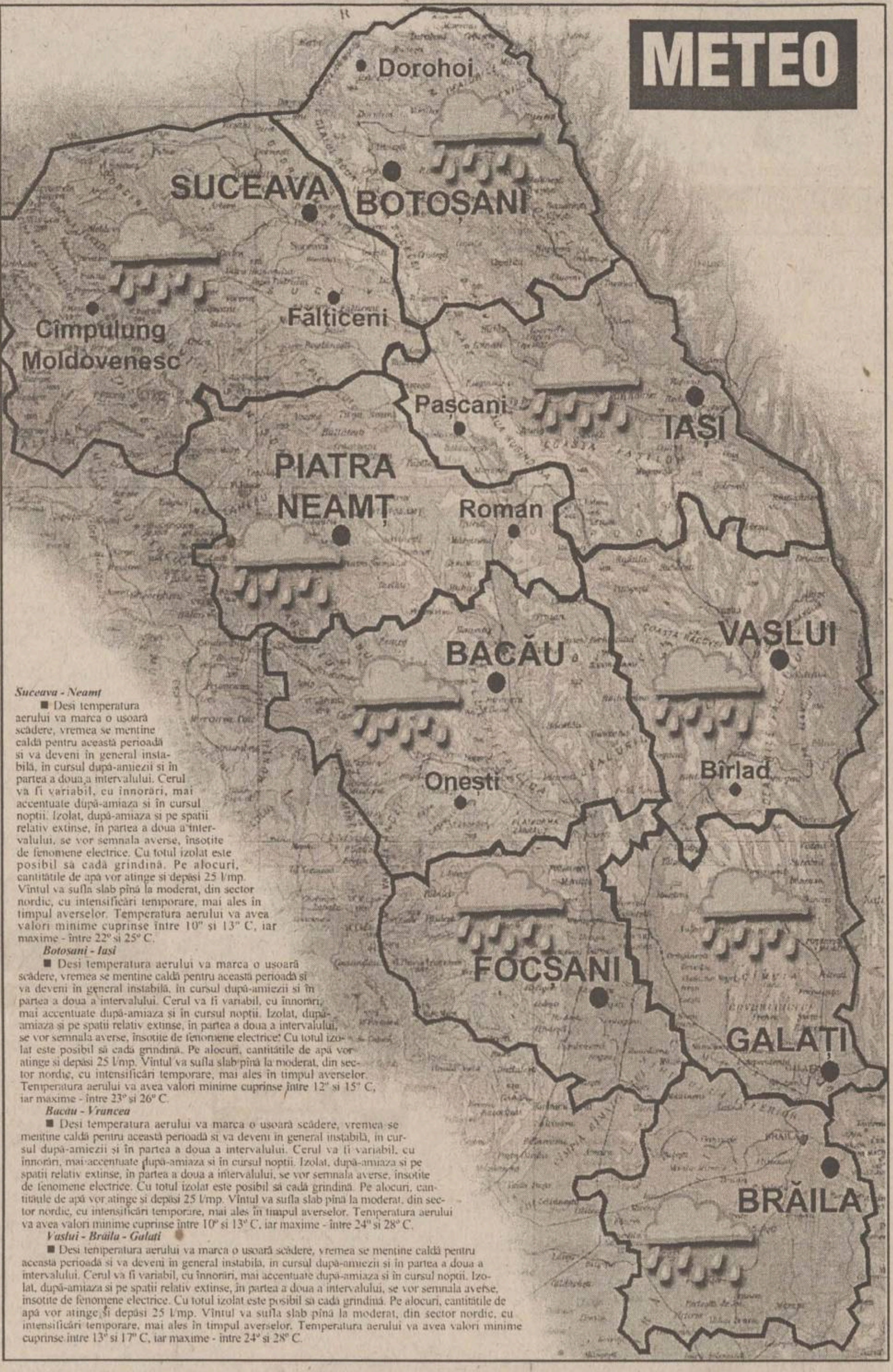

Suceava - Neamț

■ Desi temperatura aerului va marca o usoară scădere, vremea se mentine caldă pentru această perioadă si va deveni în general instabilă, in cursul după-amiezii si în partea a doua a intervalului. Cerul va fi variabil, cu innorări, mai accentuate după-amiaza si în cursul noptii. Izolat, după-amiaza si pe spatii relativ extinse, în partea a doua a intervalului, se vor semnala averse, însotite de fenomene electrice. Cu totul izolat este posibil să cadă grindină. Pe alocuri, cantitătile de apă vor atinge si depăsi 25 l/mp. Vîntul va sufla slab pînă la moderat, din sector nordic, cu intensificări temporare, mai ales în timpul averselor. Temperatura aerului va avea valori minime cuprinse între 10° si 13° C, iar maxime - între 22° si 25° C.

Botoșani - Iasi

■ Desi temperatura aerului va marca o usoară scădere, vremea se mentine caldă pentru această perioadă si va deveni în general instabilă, în cursul după-amiezii si în partea a doua a intervalului. Cerul va fi variabil, cu înnorări, mai accentuate după-amiaza și în cursul nopții. Izolat, după-amiaza și pe spatii relativ extinse, în partea a doua a intervalului, se vor semnala averse, însotite de fenomene electrice. Cu totul izolat este posibil să cadă grindină. Pe alocuri, cantitătile de apă vor atinge si depăsi 25 l/mp. Vîntul va sufla slab pînă la moderat, din sector nordic, cu intensificări temporare, mai ales în timpul averselor. Temperatura aerului va avea valori minime cuprinse între 12° si 15° C, iar maxime - între 23° si 26° C.

Bacău - Vrancea

■ Desi temperatura aerului va marca o usoară scădere, vremea se menține caldă pentru această perioadă si va deveni în general instabilă, în cursul după-amiezii și în partea a doua a intervalului. Cerul va fi variabil, cu înnorări, mai accentuate după-amiaza si în cursul noptii. Izolat, după-amiaza si pe spatii relativ extinse, în partea a doua a intervalului, se vor semnala averse, însotite de fenomene electrice. Cu totul izolat este posibil să cadă grindină. Pe alocuri, cantitătile de apă vor atinge și depăsi 25 l/mp. Vîntul va sufla slab pînă la moderat, din sector nordic, cu intensificări temporare, mai ales în timpul averselor. Temperatura aerului va avea valori minime cuprinse între 10° si 13° C, iar maxime - între 24° si 28° C.

Vaslui - Brăila - Galati

■ Desi temperatura aerului va marca o usoară scădere, vremea se mentine caldă pentru această perioadă si va deveni în general instabilă, in cursul după-amiezii si în partea a doua a intervalului. Cerul va fi variabil, cu înnorări, mai accentuate după-amiaza si în cursul nopții. Izolat, după-amiaza si pe spatii relativ extinse, în partea a doua a intervalului, se vor semnala averse, insotite de fenomene electrice. Cu totul izolat este posibil să cadă grindină. Pe alocuri, cantitătile de apă vor atinge și depăsi 25 l/mp. Vîntul va sufla slab pînă la moderat, din sector nordic, cu intensificări temporare, mai ales în timpul averselor. Temperatura aerului va avea valori minime cuprinse între 13° si 17° C, iar maxime - între 24° si 28° C.

TV EUROPA NOVA

TELE EUROPA NOVA IAȘI

10,00 Aici Europa Nova (r)
11,00 "Kung-Fu" (s/r, ep. 24)
12,00 "El Condor" (f/r)
13,45 Necenzurat (r)
14,10 Închiderea programului
16,00 "Miami Vice" (s., ep. 93)
17,00 Desene animate
17,30 Magazin sportiv
17,45 Portrete
18,00 "Un loc sub soare" (do)
18,30 Observator
18,35 Clip VIVA, promo, publicitate
18,45 Infonova
19,15 "Printul din Bel Air" (s., ep. 3)
19,40 "Falcon Crest" (s, ep. 44)

20,30 "Schimbul de noapte" (f.a., SUA, 1982). Regia Ron Howard; cu: Henry Vinkler, Michael Keaton. Chuck Lumley este un om extrem de modest: își acceptă slujba, cu toate neajunsurile ei, iar acasă suportă cu stoicism toanele unei logodnice preocupată doar de propria siluetă. Viața sa se va schimba însă radical după întîlnirea cu vulcanicul Bill Blazejowski și după punerea în aplicare a ciudatei sale propuneri.

22,10 Infonova
22,20 "Străzile din San Francisco" (s, ep. 28)
23,10 "O singură viață" (s., SUA, 1993), ep. 240. Regia: Agnes Nixon; cu: Hillary B. Smith, Erika Slezak.
0,00 Playboy (s).

Vox - t Radio

6,30 Flash (informații, știri, muzică) ■ 9,00 MIX FM (muzică, buletine de știri la orele: 9,00; 10,00; 12,00; 12,50) ■ 15,30 Azi, mîine și poimîine (informații, știri, muzică) ■ 19,00 Pepsi music show ■ 21,30 Especially for you (dedicații) ■ 0,00 Dance sensation show ■ BBC (în direct de la Londra știri și actualități în limba română) între orele: 6,00-6,30; 11,00-11,15; 14,00-14,30; 18,00-18,45; 21,00-21,30. ■ RFI (în direct de la Paris știri și informații în limba română) între orele: 23,00-0,00.

Posturile de televiziune își rezervă dreptul de a-și modifica programul în ultimul moment, în funcție de evenimentele zilei sau de necesitățile lor proprii.

Programul cinematografelor

"VICTORIA"

"Mica sirenă"

Producție SUA, 1998
Desen animat de lung metraj. Comedia muzicală după un basm de Hans Christian Andersen.

Premieră.

În completare : **"Ce culoare are ursul"** (documentar)
Ora 9,00 - **6.000 lei.**
Orele: 11,00; 13,00; 15,00; 17,00; 19,00 - **10.000 lei**

Walt Disney Pictures
LA PETITE SIRÈNE

"REPUBLICA"

Jack Nicholson
Courage, voici Melvin.
Helen Hunt
Greg Kinnear
POUR LE PIRE ET POUR LE MEILLEUR

"Mai bine nu se poate"

Producție SUA, 1997.
Comedie sentimentală cu Jack Nicholson, Helen Hunt, Greg Kinnear, Cuba Gooding Jr.Film distins cu Globul de Aur și premiile OSCAR'98 pentru cel mai bun actor (Jack Nicholson) și cea mai bună actriță (Helen Hunt)
Ora 9,00 - **5.000 lei**
Orele: 11,30; 14,00; 16,30; 19,00 - **8.000 lei**

"COPOU"

"Microcosmos"

Coproducție Franta, Italia. Elveția 1996. Documentar despre viata insectelor. Film distins cu 5 premii OSCAR '96 pentru imagine, montaj, sunet, muzică si producător.
Ora 9,00 - **5.000 lei**

"Marile speranțe"

Productie SUA 1998.
Versiune modernă după romanul omonim Charles Dickens. Film de dragoste cu Ethan Hawke, Gwyneth Paltrow și Robert De Niro.
Orele: 11,00; 13,00; 15,00; 17,00; 19,00 - **8.000 lei**

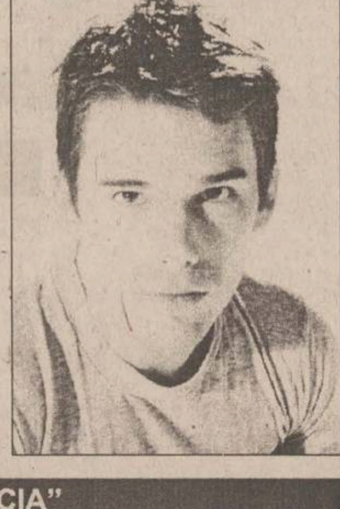

"DACIA"

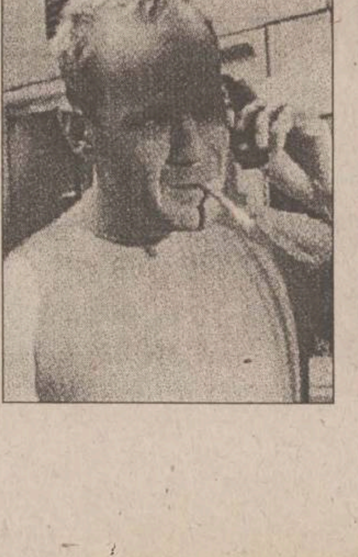

"Al cincilea element"

Coproducție Franța, SUA, 1997.
Thriller SF cu: Bruce Willis, Gary Oldman, Mila Jovovich și Luke Perry. Distins cu premiile Cesar 98 pentru cel mai bun regizor (Luc Besson) și cea mai bună imagine (Thierry Arbogast).
Orele: 13,00; 15,30; 18,00 - **6.000 lei**
Sîmbătă și duminică:
Matineu ora 10,00 - **4.000 lei**

FLASH MONDIAL

Batistuta, mai tare ca Maradona și Stabile

Vîrful de atac Gabriel Batistuta **(foto)** a devenit liderul golgeterilor argentinieni la Cupa Mondială, el reușind, marți, în partida cu Anglia, să marcheze cel de-al nouălea gol. Astfel, "Batigol" i-a devansat pe compatrioții săi Diego Maradona și Guillermo Stabile, care conduceau în acest clasament cu 8 goluri marcate fiecare (Maradona în 3 ediții ale CM - 1982, 1986, 1984, iar Guillermo Stabile, în una singură, cea din 1930). Batistuta a reușit 9 goluri, în două ediții ale Cupei Mondiale, cea din 1994 și cea din 1998, aceasta din urmă continuînd pentru "Batigôl", care are astfel posibilitatea de a se distanța.

Apel la calm pentru suporterii argentinieni

Conducerea grupărilor de suporteri argentinieni "Barrabravas" a cerut tuturor fanilor selecționatei "Albiceleste" să dea dovadă de calm în cursul și după partida cu Olanda, din sferturile de finală ale Cupei Mondiale, iar membrilor săi să se delimiteze de eventualele violențe. "Aici, în Franța, sînt suporteri ai echipelor River Plate, Boca Junior, San Lorenzo, Racing, Independiente, Chacarita, Defensores de Belgrano, Rosario Central, Newell's, tuturor le ordonăm să dea dovadă de calm, să nu se implice în declanșarea unor violențe, chiar dacă sînt provocați" a declarat unul dintre conducătorii "Barrabravas", în care sînt reunite mai multe grupări de suporteri. "Barrabravas" este recunoscută pentru extrema violență de care a dat dovadă, în mai multe rînduri. Ele au făcut ca pe stadioanele argentiniene să se înregistreze numeroase victime.

Santrac în dizgrație

Peste jumătate din cele 200 de persoane intervievate doresc demiterea din funcția de selecționer al Iugoslaviei a lui Slobodan Santrac, se arată în ediția de joi a cotidianului "Blic". Aproximativ 53% dintre belgrădeni nu-l mai vor pe Santrac după înfrîngerea în fața Olandei în optimile de finală ale Cupei Mondiale, în timp ce 45% îl susțin în continuare. Marea majoritate a celor chestionați sînt de părere că atacantul Pedrag Mijatovic a fost decepția acestui mondial și nu din cauza ratării penaltyului din meciul cu Olanda, ci datorită pasivității sale.

Americanilor nu le e gîndul la soccer

Cupa Mondială nu pasionează publicul din SUA, numai 19% din americani urmărind la televizor un meci de la această competiție, conform unui sondaj al firmei Lou Harris & Associates, publicat miercuri în ziarul "Washington Post". La patru ani după ce Cupa Mondială a avut loc în SUA, doar 52% din cei chestionați știu că este vorba de fotbal, în vreme ce 25% știu că în acest an Cupa Mondială are loc în Franța. Din cei 19% care au văzut o partidă la televizor, 24% spun că au apreciat "enorm" spectacolul, în vreme ce 31% au apreciat desfășurarea sa. Peste 45% au detestat partida văzută. Toate partidele de la Cupa Mondială sînt transmise, marea majoritate în direct, datorită efortului unit a trei posturi de televiziune, ABC, ESPN și ESPN2. Acest sondaj a fost realizat în perioada 17-22 iunie pe un eșantion de 1.000 de persoane.

Federația Engleză de Fotbal a luat foc și la propriu

Un incendiu a izbucnit, miercuri, la Londra, la sediul Federației Engleze de Fotbal, a doua zi după înfrîngerea suferită de echipa Angliei în fața Germaniei la Cupa Mondială, informează AFP. Cele aproximativ 50 de persoane, aflate în imobilul de 6 etaje, au fost evacuate în jurul orei 15.00. Brigada de pompieri din Londra a folosit 45 de oameni pentru a combate incendiul, declanșat între parter și etajul întîi. Deocamdată, nu se cunosc cauzele incendiului. La două ore de la intervenția pompierilor, flăcările nu erau încă stinse. La parterul clădirii se afla, printre alte trofee, și o replică a cupei mondiale din 1966, singura cîștigată de englezi.

Zidane - Vieri, războiul titanilor

■ *Franța - Italia, la Saint-Denis, pe Stade de France, ora 17.30*

Formații probabile

Franța: Barthez - Thuram, L. Blanc, Desailly, Lizarazu - Djorkaeff, Deschamps, Petit, Zidane - Trezeguet, Pires. Antrenor: Aimé Jacquet.

Italia: Pagliuca - Costacurta, Bergomi, Cannavaro, Maldini - Di Livio, Dino Baggio, Di Biagio, Pessotto - Vieri, Del Piero. Antrenor: Cesare Maldini.

Arbitri: Hugh Dallas (Scoția) - Mark Warren (Anglia), Nicolae Grigorescu (România).

Sorții au decis ca în această seară, pe noul "Stade de France" din apropierea Parisului, să se întîlnească în primul sfert de finală două dintre marile favorite la cîștigarea Cupei Mondiale. La bursa pariurilor, Franța și Italia au fost cotate cu a 2-a, respectiv a 3-a șansă la cucerirea trofeului, așa că ne așteptăm să iasă scîntei din ciocnirea celor două forțe ale fotbalului mondial. La patru ani și cinci luni de la debutul pe banca tehnică a "cocoșilor", pentru Aimé Jacquet acesta ar putea fi ultimul meci ca selecționer, el anunțînd că va renunța la actuala funcție după Cupa Mondială. Ironia face ca primul său meci, disputat în februarie 1994, să fie disputat în compania Italiei, francezii cîștigînd atunci, la Neapole, cu 1-0. "Nu se poate compara", declară, acum, Jacquet, care continuă: "Acela era un meci amical, iar echipa Italiei de acum este mult mai puternică. Chiar și tradiția îi avantajează: au trei titluri mondiale, iar acum patru ani au ajuns pînă în finală". Cu un an în urmă, la "Tournoi de France", cele două echipe au remizat, 2-2, pe "Parc des Princes". Și totuși, francezii au cîștigat ultima confruntare directă la un Campionat Mondial cu "Squadra azzurra". În Mexic 1986, Franța lui Platini învingea în optimile de finală o Italie care trebuia să-și apere titlul cucerit în 1982. Francezii au luat bronzul la acea ediție, însă de atunci nu au mai călcat pe la vreun turneu final. Declarîndu-se un mare admirator al metodelor omologului său italian, Aimé crede că fotbalul francez, "deși a fost mult timp în urma celui din «Cizmă», din punct de vedere fizic și al mentalității, a revenit puternic, iar acum nu sîntem cu nimic mai prejos. Era ceva în mentalitatea franceză care nu lua în serios antrenamentele, tactica și disciplina. Acum, lucrurile s-au schimbat". Dacă, fiind gazde, francezii au un mic avantaj, acesta începe să dispară în momentul în care selecționerul anunță lista jucătorilor incerți. Dintre toate indisponibilitățile, marea durere a lui Jacquet o reprezintă accidentarea lui Thierry Henry, dar s-ar putea ca această văicăreală să nu fie decît o perdea de fum, iar tînărul de la AS Monaco să apară, bine-mersi, în echipa de bază. Și un alt atacant, Dugarry, este lovit, iar doctorii spun că el nu va putea juca mai devreme de semifinale (dacă, evident, Franța învinge azi). În aceste condiții, se pare că perechea de atacanți va fi formată din Pires și Trezeguet. Francezii au parte și de vești bune: după suspendarea de două meciuri, a venit vremea reintrării lui Zinedine Zidane. "Poate că nu va juca la întreaga capacitate întreaga partidă, dar dacă va reuși, de cîteva ori, să-i pună pe italieni pe picior greșit, am rezolvat toate problemele. Avem mare nevoie de el, de inspirația lui", susține Jacquet, iar ultimele două rezultate îi dau dreptate: 2-1, cu Danemarca și 1-0 (după prelungiri!!), cu Paraguay.

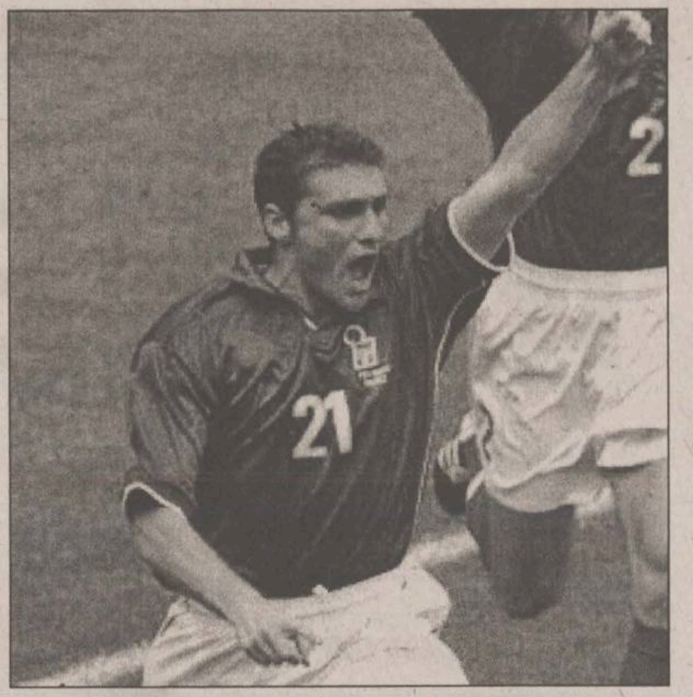

Vieri - inamicul public nr. 1 pentru Franța

Dacă toată Franța așteaptă minuni de la Zidane, italienii par liniștiți din acest punct de vedere, iar coechipierul lui "Zizou" de la Juventus, Alessandro Del Piero, a precizat că echipa sa are antidotul pentru decarul francez. "Jucăm la aceeași echipă și îl cunoaștem foarte bine, așa că nu va fi greu să-l anihilăm", declară Del Piero, uitînd că acest așa-zis avantaj este reciproc. Conform stilului propriu, "squadra" a început Mondialul mai lent, iar în primul meci a fost la cîteva minute de înfrîngere, doar colacul de salvare aruncat de arbitrul nigerian Bouchardeau scăpîndu-i pe "azzurri" de înec. A fost, totuși, un duș rece, așa că italienii au apăsat mai puternic pe accelerator, iar naivii camerunezi (3-0) și lenții austrieci (2-1) au fost parteneri destul de comozi. Intrînd în "zona KO", o dată cu optimile, atenția a crescut, iar norvegienii s-au dovedit a fi o stîncă greu de escaladat, fiind nevoie de o nouă reușită personală a golgeterului de pînă acum al competiției, Christian Vieri. Apropo de Vieri, să spunem că mama sa, deși născută în Franța, chiar la Paris, acolo unde se întîlnesc cele două echipe, este o mare susținătoare a Italiei, iar meciul din această seară nu o va face să-și schimbe opțiunea. Cine a convins-o pe Natalie să fie o mare admiratoare a "squadrei azzurra"? Bineînteles, Roberto, tatăl lui Christian! "A fost fotbalist profesionist și mă sfătuiesc cu el înaintea fiecărui meci. Îmi spune să fiu calm la meciuri importante, ca acesta. De fapt, mama e foarte calmă, cu ea semăn", recunoaște Vieri Jr. Deși a evitat să dea un pronostic, Christian a recunoscut că "normal, îmi doresc să cîștig. Cine n-ar dori acest lucru?".

Coșmarul lui Zidane s-a sfîrșit

Zinedine Zidane a fost marele absent al partidei în care Franța s-a chinuit cu Paraguay. Comparat de presa franceză cu Michel Platini, jucătorul lui Juventus Torino a primit cartonașul roșu în mod stupid într-un meci cu Arabia Saudită la un scor liniștitor pentru "cocoși". Suspendat pentru două meciuri, el a asistat de pe margine la zbaterea oarbă a colegilor săi în meciurile cu Danemarca și Paraguay, ambele cîștigate la limită. Astăzi francezul se va afla pe Stade de France în sfertul de finală împotriva Italiei și știe că toată suflarea din Hexagon așteaptă ca el să conducă Franța spre semifinale. Echipa franceză are nevoie mai mult ca niciodată de un jucător de geniu pentru a cîștiga pentru prima dată Cupa Mondială. Criticat pentru incidentul din meciul cu Arabia Saudită de selecționerul Aime Jacquet și de căpitanul echipei, Didier Deschamps, e de așteptat ca Zizou să-și ia revanșa în fața suporterilor. Referindu-se la colegul său, Emmanuel Petit a spus: "El nu a mai rîs niciodată și nu l-am mai văzut vorbind aproape deloc, dar după ce am învins Danemarca s-a simțit ceva mai bine." Aceasta s-a întîmplat pe 24 iunie, doar cu o zi înaintea celei de-a 26-a aniversări a zilei de naștere. Colegii săi i-au cîntat după meci, în vestiar, hit-ul Gloriei Gaynor's "I will survive" (Voi supraviețui). "În zilele premergătoare meciului cu Paraguay, el s-a simțit îngrozitor. Îl știți pe Zizou, l-a durut orice vorbă împotriva sa, nu cred că vom ști niciodată ce a fost în sufletul său. Oricum, a trăit un adevărat coșmar pentru că dacă Franța ar fi fost eliminată, o mare parte din vină ar fi căzut pe umerii săi", a declarat antrenorul secund Philippe Bergeroo. În meciul contra sud-americanilor lui Chilavert, Zidane a stat pe bancă alături de Jacquet unde a suferit 114 minute pînă cînd Laurent Blanc a înscris golul victoriei. "Nu l-am mai văzut niciodată într-o asemenea stare. Probabil a fost din cauză că a realizat cît de mult am fi avut nevoie de el în teren", a declarat Jacquet. Poate că niciodată nu a mai avut atîta nevoie Franța de un singur jucător. În "era Platini", mai erau și alți artiști capabili să întoarcă singuri soarta unei partide, cum ar fi Alain Giresse sau Jean Tigana. În ceea ce privește rolul lui Zizou în echipa tricolorilor, este edificatoare declarația lui Petit: "Cînd cineva nu știe ce să facă cu mingea, i-o pasează lui Zidane și acesta găsește cea mai bună soluție". Într-adevăr, cît de mult le-a lipsit francezilor tehnica și viziunea lui Zidane în meciul din optimile de finală! "Știm cu toții cît de important este Zizou. Toate atacurile noastre depind aproape în întregime de el. O înfrîngere în meciul cu Paraguay ar fi reprezentat o catastrofă pentru toată lumea, mai ales pentru el", a afirmat Deschamps. Toată lumea este de acord că de Zidane va depinde, în mare măsură, rezultatul partidei de astăzi. "El a demonstrat că merită încrederea pe care o avem în el și sînt convins că va continua să joace la fel de bine ca și pînă acum", a conchis Jacquet.

Ronaldo nu se mai gîndește la titlul de golgeter al Mondialului

Super-vedeta Ronaldo a adunat pînă în prezent 42 de selecții în echipa Braziliei, marcînd 28 de goluri, dintre care 3 în cele patru meciuri de la Cupa Mondială. În spatele acestui calcul aritmetic, Ronaldo trăiește în aceste zile un sentiment de anxietate, neobișnuit pentru un component al selecționatei braziliene, aflate în fața cîștigării celui de-al doilea titlu consecutiv. De la începutul Mondialului francez, Ronaldo nu și-a putut demonstra magnificele sale calități tehnice. Pentru prima oară, încrederea în el a fost pusă la îndoială. Criticile l-au durut. Prototip al jucătorului de la care aștepți tot timpul mai mult, Ronaldo nu a strălucit încă...

"Ronaldinho se simte acum mai bine. Va trebui să-și revină", a declarat selecționerul Mario Zagallo, cel mai bun avocat al marelui jucător. În urma jocului modest făcut contra Norvegiei (1-2), la Marsilia, antrenorul brazilian a ascultat explicațiile lui Ronaldo: "Rivaldo nu-mi dă mingile bine" sau "Vin prea des în apărare". În meciul cu Chile, tirul atacantului brazilian a fost reglat. Confirmarea este așteptată în partida contra Danemarcei, din sferturile de finală, la Nantes. "Nu vreau neapărat titlul de golgeter al Cupei Mondiale. Intenționez, însă, să ofer Braziliei cel de-al cincilea titlu mondial", spune Ronaldo.

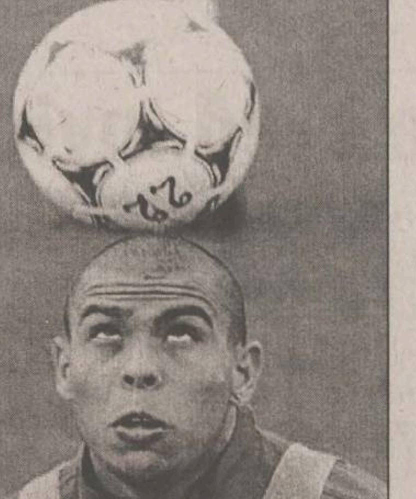

Ronaldo - un fotbalist cu mingea la cap

Nu este încă nimic pierdut pentru noua stea a fotbalului brazilian. Lipsit de prezența lui Romario, acesta a fost nevoit să improvizeze cu Bebeto, care nu se află acum în cea mai bună formă. Ronaldo va trebui, însă, să scape de imaginea de "fotbalist de marketing" și să redevină jucătorul competitiv de dinainte.

Pot opri frații Laudrup tăvălugul brazilian?

■ *Brazilia - Danemarca, "Stade de la Beaujoire" din Nantes, de la ora 22.00*

Formații probabile

Brazilia: Taffarel - Cafu, Aldair, Junior Baiano, Carlos - Sampaio, Leonardo, Dunga, Rivaldo - Ronaldo, Bebeto. Antrenor: Mario Zagallo.

Danemarca: Schmeichel - Colding, Rieper, Hogh, Heintze - Helveg, Jorgensen, M. Laudrup, Sand - B. Laudrup, Moller. Antrenor: Bo Johansson.

Arbitri: Gamal Ghandour (Egipt) - Mohamed Mansri (Tunisia) și Dramane Dante (Mali).

Ebbe Sand, una din armele secrete ale danezilor

Coupe du Monde se apropie invariabil de final. Astăzi debutează meciurile din sferturile de finală, partide, aproape în totalitate, deosebit de interesante. La Nantes, campioana en-titre, Brazilia, urmează să întîlnească una din surprizele acestui mondial, selecționata Danemarcei. După ce a reușit să trimită acasă campioana olimpică, Nigeria, învingînd-o la un scor care scutește de orice comentarii, echipa fraților Laudrup așteaptă confruntarea cu starurile sud-americane. Postura de outsideri le convine însă de minune, avînd în vedere că, adoptînd aceeași atitudine, urmașii lui Hamlet au cîștigat un titlu european. Dar, în același timp, danezii nu uită faptul că în față vor avea cea mai în vogă echipă a sfîrșitului de mileniu, a cărui lider, Ronaldo, poate să-l facă oricînd uitat la Rio pe legendarul Pelé. Antrenorul suedez Bo Johansson crede în șansa sa și mizează pe inspirația de care a dat dovadă în optimi. Astfel, este aproape sigur că Moller va face cuplu în atac cu "prîslea" Brian, ambii așteptînd serviciile impecabile ale tehnicianului de mare clasă, Michael Laudrup. Cu siguranță că problemele vor apărea în sistemul defensiv, acolo unde cuplul Ronaldo - Bebeto, susținuți de Rivaldo, Leonardo și fundașii laterali vor creea panică la poarta titratului Schmeichel.

De partea cealaltă, brazilienii pleacă din postura de favoriți incontestabili. În formula de bază probleme au apărut doar în ceea ce-l privește pe Ronaldo. Acesta s-a declarat "în plină formă" pentru a disputa meciul împotriva Danemarcei, dezmințind astfel zvonurile alarmante în legătură cu sănătatea sa. Într-un interviu acordat postului de televiziune brazilian "Globo", Ronaldo a recunoscut că a resimțit dureri la ambii genunchi. "A fost vorba de o durere suportabilă. Nu am făcut niciodată în cariera mea infilrații. Dar dacă ar fi necesar, aș accepta, pentru a participa la finala Cupei Mondiale", a precizat el. "Suporterii brazilieni pot fi liniștiți, mă simt în plină formă. Pentru a disputa o Cupă Mondială alături de selecționata braziliană, merită să te sacrifici, merită chiar să faci infiltrații", a completat Ronaldo. El a recunoscut că îl dureau genunchii atunci cînd alerga și cînd se oprea brusc. Dar "în timpul meciurilor nu simt nimic. Sînt concentrat numai asupra celor ce se întîmplă pe teren. Durerile nu revin decît după meci. De aceea m-ați văzut aplicîndu-mi gheață, mai ales pe genunchiul drept", a declarat Ronaldo. După părerea lui, aceste probleme la tendoane se datorează numărului mare de meciuri disputate.

Zagallo, experimentatul selecționer al Braziliei, de patru ori campion mondial (de două ori ca jucător în 1958 și 1962 și de două ori ca antrenor în 1970, o dată coordonator tehnic în 1994) crede că Danemarca este un obstacol destul de greu de trecut, pentru a accede în semifinalele Cupei Mondiale. Iată un scurt interviu acordat agenției Reuter.

- Vă așteptați la Nigeria, iată în schimb că în drum vă stă Danemarca. Ce vă spune această formație?

- Este o echipă foarte frumoasă. Jocul său este plin de viteză și de ruperi de ritm. Este foarte frumos și realist. Sînt multe individualități, mai ales frații Ludrup și portarul Peter Schmeichel. Este o echipă solidă. Am remarcat că Danemarca nu închide niciodată jocul. Ea dezvoltă un fotbal deschis, dar foarte eficient. Danemarca seamănă puțin cu Brazilia: este o selecționată care joacă și îi lasă și pe adversari să joace. Vom vedea un meci mare și, dacă va voi Dumnezeu, ne vom califica.

- Care va fi tactica Braziliei?

- Va trebui să punem în practică mișcarea continuă. Trebuie să ne mișcăm pentru a deplasa jocul adversarilor. Trebuie să pasăm pe laterale și în general să jucăm fotbalul pe care l-ați văzut în ultima repriză a meciului cu Chile.

- Pronosticul dumneavoastră?

- Adversara următoare este și cea mai dificil de bătut. Dar eu cred în echipa mea și în posibilitățile sale. Cred că Brazilia va învinge. **(L.M.)**

OPINIA MICROBISTULUI

Fuga spre Vest

Val CONDURACHE
scriitor

Nopțile de carnaval după partidele cu echipele Columbiei și Angliei mi-au adus aminte că trăim din fotbal, ca-n țările cele mai sărace din America de Sud. Pe strada de peste pîrîu au ieșit grupuri de tineri cu tobe și steaguri - nu erau tricolore, dar aveau o gaură rotundă la mijloc. La blocuri luminile au rămas aprinse pînă noaptea tîrziu, ca de Revelion. Prin tribunele stadioanelor din Franța s-au perindat președintele Emil Constantinescu, președintele Senatului, Petre Roman, și primul ministru, Radu Vasile. Numai ultimii doi au fost prezentați de televiziunea franceză, semn că președintele Constantinescu este receptat în Franța cu vîrf de lance pro-americane și de orientare conservatoare. Contează capitalul electoral dobîndit în tribună? Faptul că în lumea întreagă, prin urmare și în România, ești văzut alături de Sepp Blatter și de Michel Platini trage în cîntarul gol-goluț al românilor cu buletinul de vot în buzunar? Probabil că un mare succes al românilor ar fi răspîndit mirosul de tei și asupra aurei oamenilor noștri politici. Rușinea pe care am îndurat-o e ca un petec pe pantalonii demnitarilor noștri. Cîștigat a ieșit Emil Constantinescu, adică tocmai acela pe care televiziunea franceză nu l-a descoperit în tribună.

Aceeași soartă o au și sponsorii oficiali ai Campionatului Mondial. Înaintea acestui turneu, berea Bergenbier își făcea reclamă cu sloganul: "Prietenii știu de ce". Pe durata transmisiilor din Franța sloganul s-a schimbat: "Suporterii știu de ce". Suporterii s-au supărat pe echipă. Să nu se fi supărat și pe Bergenbier, care este de fapt o bere foarte bună, dar a pariat pe un cal care nu mănîncă jăratec. Ca și noi de altfel, care-am căscat gura la aiurelile liderilor naționalei noastre.

M-am întîlnit, după partida cu Croația, cu un vechi amic. L-am întrebat mai mult ca să-l stîrnesc: Înfrîngerea asta nu se va transforma într-o tragedie națională? Da de unde, mi-a zis amicul. După ce-și vor reveni din prima supărare, românii noștri vor face ca-ntr-o dragoste trădată. Ieri ziceau "Porumbița mea", astăzi vor zice "Curva dracului". Pînă ieri, Hagi, Ilie, Gică Popescu erau geniali. Astăzi, suporterii vor zbiera din balcoane: "Animalele dracului" și vor prefera injurii pe care hîrtia nu le poate suporta. Amicul a avut perfectă dreptate. La căminele de studenți din Tudor Vladimirescu, garsonierele au fost devastate, iar junii chiriași s-au întrecut în înjurături și insulte care i-ar face invidioși pe țigani. Este o artă și aceasta, cu atît mai mult cu cît, la fel ca în tragedia antică, spectatorul trăiește un moment de catharsis.

Tinerii n-au mai ieșit pe strada de peste pîrîu. Luminile s-au stins devreme. Blocurile s-au înecat într-o mîhnire grea. Chiar și după ce-au spurcat jucătorii, suporterii n-au reușit să se resemneze. Cînt toată lumea ne închide ușa în nas, ne-o mai trîntim și singuri.

Către seară, cînd liniștea se lăsase ca un giulgiu peste străduța pe care locuiesc, a apărut dinspre pîrîu un copilaș de șase-șapte ani. Agita în mînă un steguleț de o culoare ștearsă, dar cu o gaură la mijloc. Alerga bezmetic fără să-l alunge nimeni și fără să știe încotro aleargă și din cînd în cînd striga de parcă ar fi vrut să scoată din casă oamenii: "Hai România! Hai România!" Din case nu ieșea nimeni și copilul alerga mai departe spre capătul străzii de parcă acolo l-ar fi așteptat cineva. ■

Monitorul de Duminică

MÎINE, DIN NOU

Monitorul de Duminică are 32 de pagini, în două caiete a cîte 16 pagini. Nu uitați să le cereți pe amîndouă

Zona 51 Centenar Dracula
La masă Gastronomie italiana
Stil de viață Victor Rebengiuc în afara scenei

Monitorul Duminică

32 pagini 1500 lei

magazinele MONDO

Sfîrșitul Lumii

citiți:

Vine admiterea la licee

Cum erau dopate atletele din URSS și RDG

În atenția agenților economici

Disco shop

aer condiționat intersab

Duminică Zona 51

BRECO

Pe scurt

Centenar Dracula

Pe scurt

Duminică La masă

De la bucătăria săracului la "Nouvelle cuisine"

Pe scurt

Duminică Stil de viață

Viața ca-n filme

Victor Rebengiuc adoră tuslamana regală

în 4 secțiuni

Tipărit în 2 caiete a cîte 16 pagini

Monitorul Duminică

32 de pagini, 16 color

cu numai 1500 lei

OCHI CU DEOCHI

Chilavert - asediat

Deși au ratat de puțin calificarea în sferturile de finală, Franța marcînd în minutul 114, prin Laurent Blanc, jucătorii paraguayeni au fost primiți ca niște eroi la Asuncion. Iar cel mai apreciat dintre aceștia, "nebunul" portar José Luis Chilavert, a fost în centrul atenției, el reușind cu greu să facă față asaltului admiratorilor.

Emerson cîntă la "tamborim"

Fără a da semne de oboseală după antrenamentul de ieri, de la Ozoir-La-Ferriere, jucătorii brazilieni au început distracția încă de la urcarea în autocarul care-i ducea la hotel. Dacă vreo cîțiva au încins o partidă de cărți, mijlocașul Emerson a început să cînte la "tamborim". Acesta este un instrument folosit la samba, iar Emerson l-a vopsit în culorile naționale.

Germanii se cred invidiați

■ *meciul împotriva Croației va fi cel de-al 100-lea pentru selecționerul Vogts*

Selecționerul echipei germane, ***Berti Vogts,*** împreună cu ***Jürgen Klinsmann***, căpitanul său, au organizat la centrul de presă din Nisa o conferință de presă, în care au declarat că numai gelozia și neputința celorlalte reprezentative la Cupa Mondială au făcut ca acestea să critice "național-mannschaftul", care s-a dovedit "mult superior", în raport cu ele. La aceste critici, au remarcat ei, ***"din păcate, s-au raliat și unii ziariști germani, acreditați la Cupa Mondială".***

"Sîntem invidiați pentru faptul că putem să redresăm, în favoarea noastră, o situație, care, la un moment dat, era în defavoarea noastră. Celelalte echipe nu au această calitate. În ceea ce ne privește, cel mai elocvent exemplu este cel din partida cu Mexicul, în care de la 0-1, am ajuns, în ultimul sfert de oră al partidei, la 2-1, în favoarea noastră. Același lucru și în partida cu Iugoslavia, cînd, după ce am fost conduși cu 2-0, am terminat cu 2-2. Toate acestea se întîmplă pentru că noi avem o mentalitate aparte, cea de învingători. Cînd sîntem amenințați, nu ne blocăm, ci din contră, ne mobilizăm", a declarat Klinsmann.

La rîndul său, Berti Vogts a afirmat: ***"Sînt pe deplin de acord cu cele spuse de Klinsmann. Opiniile sale corespund cu ale mele. În ceea ce privește criticile care mi se aduc în presa de acasă, atît mie, cît și elevilor mei, cred că ar fi bine ca cei ce le emit să fie mai obiectivi. Este ușor să dai sfaturi, atunci cînd stai la umbră. Este mai greu însă să le pui în aplicare, atunci cînd ești pe teren și evoluezi la o temperatură caniculară, așa cum s-a întîmplat cu elevii mei. Nu sînt impresionat de acuzele ce mi se aduc, dar vreau să reamintesc că atunci cînd l-am convocat pe Oliver Bierhoff, încă în urmă cu cîțiva ani, am fost viu criticat. Acum cred că este greu ca cineva să conteste faptul că el este unul dintre cei mai buni atacanți din lume. Ceea ce cer din partea presei naționale este să fie mai rezervată în aprecieri, să ne acorde nouă, tehnicienilor, mai multă încredere, fiindcă toți avem același scop comun, o competitivitate cît mai mare a fotbalului german".***

Referindu-se la partida de sîmbătă, din sferturile de finală ale Cupei Mondiale, în care selecționata Germaniei va primi replica similarei croate, Klinsmann a declarat că ***"nu privește cu neliniște întîlnirea cu fotbaliștii croați"***, dar că victoria depinde numai de ***"gradul de mobilizare a selecționatei, dorința acesteia de a obține victoria".*** Klinsmann a reiterat ideea că în fața viitorului adversar ***"trebuie ca fotbaliștii germani să se impună fizic și psihic, fiind necesară o tactică agresivă, încă din primul moment"***

"Sînt foarte optimist în ceea ce privește rezultatul viitoarei partide, dar asta nu înseamnă că nu îmi respect adversarul, că îl subestimez. Așa am făcut întotdeauna, așa fac și de data aceasta. Este un mare pericol, cînd nu procedezi în acest fel", a afirmat căpitanul echipei germane. Berti Vogts a adăugat: ***"Partida cu reprezentativa Croației reprezintă pentru mine un eveniment deosebit. Este cel de-al 100-lea meci pe care îl abordez în calitate de selecționer. Va fi un meci foarte, foarte greu. Avem în față o echipă tehnică, dotată cu valori individuale, de clasă mondială. Eu afișez un optimism moderat. Consider că șansele pentru victorie ale celor două echipe sînt egale, de 50% la 50%".***

Patru perechi de frați în arena Cupei Mondiale

■ *fotbalul poate fi o bună afacere de familie*

Pentru Laudrup, Flo, Mpenza și De Boer, fotbalul este o afacere de familie. Mai întîi frați, ei au devenit titulari indiscutabili ai familiei echipelor naționale de la Cupa Mondială. Tandemurile formate din frați nu sînt o noutate în istoria balonului rotund, după Rummenigge (Karl-Heinz și Michael) în Germania, Witschge (Robert și Richard) în Olanda sau frații vitregi brazilieni Rai și Socrates.

Michael și Brian Laudrup, "cei mai importanți oameni din Danemarca", după părerea coechipierilor lor, constituie perechea cea mai bine cotată a Mondialului. Chiar dacă drumurile lor au evoluat diferit după ruperea de Brondby. Michael, cel mai mare (34 de ani), a semnat la început cu FC Copenhaga, apoi cu Lazio Roma și Juventus Torino. A jucat și în Spania, la FC Barcelona și Real Madrid, dar și în Japonia, la Kobe, iar acum în Olanda, la Ajax Amsterdam. Brian, mezinul (29 de ani), a optat mai întîi pentru Germania, la Bayer Uerdingen și Bayern München, înainte de a călca pe urmele pașilor fratelui său, în Italia, la Fiorentina și AC Milan. Apoi a traversat Canalul Mînecii la Glasgow Rangers și Chelsea, unde va evolua în sezonul viitor.

Frații Flo, redutabili jucători cu capul, au adus momente frumoase pentru echipa Norvegiei. Chiar dacă cel mic, Tore Andre (25 de ani), zis "Flonaldo", este vedeta formației care a învins Brazilia, cel mare, Jostein (33 de ani), este mai puțin cunoscut, în ciuda trecerii sale pe la Lierse (Belgia) și Sheffield (Anglia), înainte de a reveni în țară, la Stroemgodset. Mai există și un al treilea Flo în echipa națională norvegiană, Havard, vărul celor doi, care joacă la Werder Bremen.

De origine zaireză, frații Mpenza sînt legați de fotbalul belgian. Foarte uniți, ei au urmat același parcurs de la debut, trecînd de la Courtrai la Mouscron, pentru a evolua la Standard Liege. Spre marele regret al tatălui lor, care este suporterul echipei Anderlecht. Mbo (21 de ani), purtătorul de cuvînt al lui Emile cel timid, care va împlini în curînd 20 de ani, este considerat unul dintre cei mai buni atacanți ai Europei. Singura diferență între ei este că Mbo și-a păstrat numele cu rezonanță africană (pe el chemîndu-l Jerome), în vreme ce fratele său preferă să fie numit Emile, și nu Lokonda.

Olandezii Frank și Ronald de Boer au avut și ei drumuri aproape identice. Dacă Frank rămîne fidel echipei Ajax Amsterdam, Ronald a jucat două sezoane la Twente Enschede.

La Kigali se mănîncă fotbal pe pîine

Cupa Mondială a prilejuit Centrului Cultural Francez din Kigali ocazia de a iniția o "operație" de "îmbunătățire a imaginii Franței", care, în Rwanda, a avut de suferit, fiind acuzată de implicare în genocidul din anul 1994. De la "uvertura" Mondialului, Centrul de Schimburi Culturale Franco-Rwandez din Kigali a organizat un concurs cu întrebări legate de desfășurarea Cupei Mondiale, amenajînd 12 săli, în care iubitorii jocului cu balonul rotund au putut să urmărească în direct desfășurarea partidelor.

"Cu un buget global de 512.000 franci francezi (aproximativ 85.340 dolari), pus la dispoziție de către cooperația franceză, noi am echipat cu aparate video, antene parabolice și decodoare săli speciale, în care rwandezii au putut să urmărească, în direct, meciurile din prima fază și optimile de finală ale Cupei Mondiale. Ne-am bucurat de o audiență zilnică între 2.000 și 3.000 de spectatori, în special la partidele care s-au desfășurat după-amiază; la cele în nocturnă, prezența a fost mai slabă, întrucît circulația pe timpul nopții este periculoasă, iar în unele cartiere este chiar interzisă. Operația noastră s-a bucurat de un succes deosebit, Kigali suferă de un deficit de echipare cu aparate TV", a declarat ***Daniel Derrien, directorul CECFR.***

Daniel Darrien a mai adăugat că s-au pus la dispoziția amatorilor de fotbal 10.000 de chestionare, cu întrebări legate de Cupele precedente, echipele, meciurile și rezultatele înregistrate, iar cei ce au întrunit punctajul prevăzut vor fi recompensați prin premii constînd din excursii în Franța, precum și acces la informații și filme, transmise prin satelit, ***"în dorința ca relațiile dintre Rwanda și Franța să fie îmbunătățite, iar dialogul dintre cele două țări să fie reluat cît mai repede posibil".***

BIBLIOTECA
CENTRALĂ UNIVERSITARĂ
„M. EMINESCU" IAȘI

Brazilia și Franța în semifinale

Franța - Italia 4-3 (0-0, 0-0, 0-0)
Brazilia - Danemarca 3-2 (2-1)

Cronicile meciurilor în "Monitorul Sport"

CITIȚI SUPLIMENTUL GRATUIT MONITORUL SPORT

Monitorul Sport
Franța în delir
Olanda - Argentina, o finală devansată
Van der Sar nu se teme nici de zece Batistuta

Ziarul care stă de vorbă cu oamenii

SÎMBĂTĂ
4 iulie 1998
Anul VIII
Nr. 155 (2132)
20 PAGINI
1500 LEI

Monitorul

MONITORUL
271.271
www.monitorul.ro

azi

SRI a dat în bîlbîială: Costin Georgescu revine și spune că se mai gîndește dacă o să scoată dosarele de la naftalină. **6A**

Comuna se revoltă: Cetățenii din Lețcani au început să strîngă semnături în favoarea investiției italiene de 2 milioane. **3A**

Nepotism: Sume nejustificate și nepotism la sediul central al CEC din Capitală. **5A**

Prietenii, tot prieteni: Adrian Păunescu spune că Vadim nu l-a turnat la Securitate. **6A**

Vînătorii: Cadourile de milioane găuresc buzunarele vînătorilor ieșeni. **5A**

Minibordel la bloc: Doi frați care au transformat un uscător de bloc într-un minibordel au primit mandate de arestare. **2A**

BRUTA

Vlasov și-a propus să-i ucidă pe toți angajații Monitorului

Una dintre cele mai concrete și mai agresive amenințări formulate vreodată în România împotriva ziariștilor, a fost publicată ieri, cu o promptitudine suspectă, în paginile cotidianului *"Independentul"* din Iași. În articol, avocatul ***Mihail Vlasov*** a amenințat cu moartea, folosind un limbaj pe care, din respect pentru cititori nu-l reproducem în totalitate, ziariștii cotidianului *"Monitorul"*. ***"Ceea ce trebuie să-mi reproșez este că pe această șleahtă de oligofreni trebuia să o extermin cu mîna mea, fizic, unul cîte unul, în cîteva zile, imediat după prima minciună și apoi să mă duc să-mi petrec restul vieții la pușcărie căci, cum spune românul, "udului nu-i e frică de apă". Dar, poate că nici acum nu este prea tîrziu.(...) Nu glumesc și n-am glumit niciodată cu lucruri care privesc viața și, mai ales, caracterul meu. Așa să știți"***, avertizează Vlasov în articolul din *"Independentul"*, referindu-se la redacția *"Monitorului"*. Amintim cititorilor că, în urmă cu cîteva zile, Mihail Vlasov a deposedat prin violență unul dintre fotoreporterii *"Monitorului"* de aparatul foto pe care îl folosea în interes de serviciu. În Codul Penal această faptă se numește "tîlhărie" și se pedepsește cu închisoare de la 5 la 20 de ani. Ieri, avocatul Mihail Vlasov a "revenit" în paginile Codului Penal, amenințînd că va extermina *"cu propria mînă, fizic, unul cîte unul"*, reporterii *"Monitorului"*. Conform actualelor reglementări legale fapta de a amenința o persoană cu săvîrșirea unei infracțiuni, se pedepsește cu închisoare de la 3 luni la 3 ani închisoare sau cu amendă. Articolul apărut ieri în *"Independentul"*, însă, ar mai putea include și alte infracțiuni pe care le-a comis autorul, cum ar fi insulta și calomnia. Declarîndu-se ajuns la limita răbdării, Mihail Vlasov își permite să folosească expresii care în mod firesc nu au ce căuta în vocabularul unui avocat. El îi catalogheză pe reporterii *"Monitorului"* drept, citàm ***"o turmă de derbedei, alcoolici și fomiști", "clică de nevolnici parșivi", "cireadă de avortoni intelectuali", "informatori abjecți", "șleahtă de oligofreni"*** etc. De asemenea, el susține că va începe să-și facă singur dreptate (în ciuda faptului că nu a solicitat niciodată sprijinul legii) chiar cu riscul, citàm, de a-și petrece restul vieții la pușcărie. De altfel, el susține că ***"udului nu-i e frică de apă"*** și acreditează ideea că, în virtutea celor doi ani petrecuți în Penitenciar, își poate continua viața în spatele gratiilor. Vlasov pretinde însă că răspunde violenței cu violență, deși niciodată nu s-a plîns că ar fi fost agresat de un redactor. Mai mult decît atît, declară că nu face decît să răspundă limbajului suburban cu un limbaj suburban. Acțiunile avocatului Vlasov, indiferent că se "rezumă" la a insulta și calomnia reporterii sau chiar la agresarea și tîlhărirea lor, nu face decît să demonstreze respectul acestuia față de lege și cetățean. Așa cum a precizat, însă, este hotărît să "extermine" unul cîte unul reporterii avertizînd că nu glumește și că n-a glumit niciodată cu lucruri care privesc viața. Este de presupus că amenințările proferate la adresa *"Monitorului"*, nu înseamnă, de fapt, decît o încercare de intimidare a reporterilor (indiferent dacă își va finaliza sau nu intențiile bătăioase), care, în ultima perioadă a scos la iveală o serie de afaceri ilegale ale actualului președinte onorific al Camerei de Comerț și Industrie din Iași. În următoarele zile reporterii Monitorului vor depune plîngeri împotriva lui M. M. Vlasov acuzîndu-l pe acesta de comiterea următoarelor infracțiuni: ***amenințare, șantaj, insultă*** și ***calomnie.*** **(N.MANOLIU)**

Citiți în pagina 3A reacții de la diverse personalități referitoare la amenințarea lui Vlasov

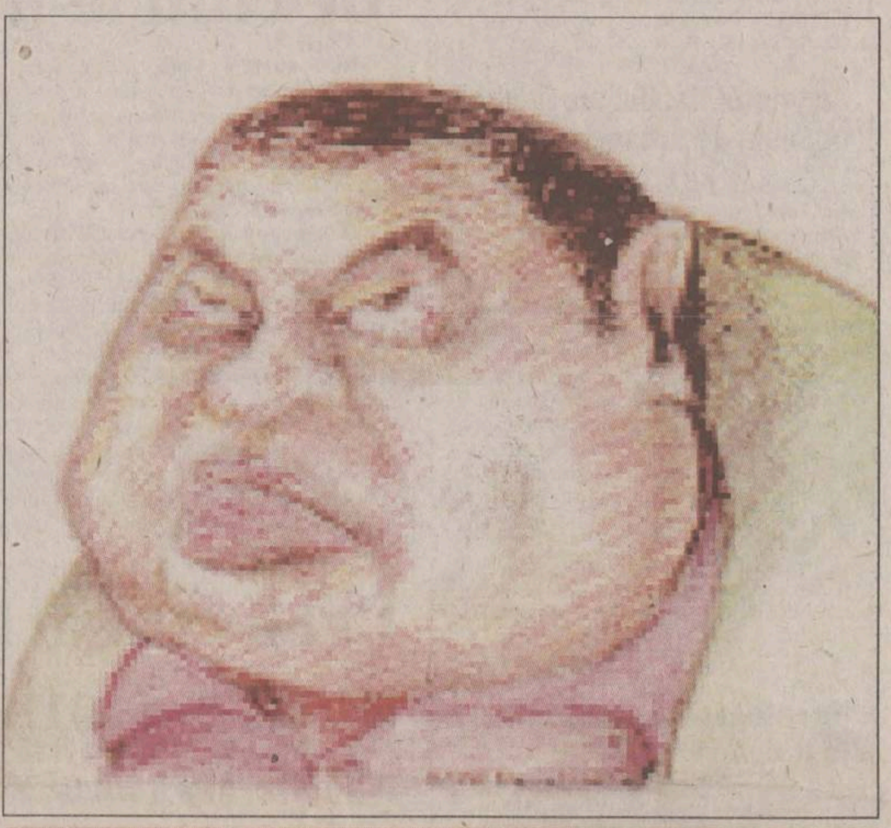

Unii cititori și-au exprimat nedumerirea față de faptul că Monitorul a acordat în ultimul timp mult spațiu tipografic subiectului Vlasov. Există riscul ca seria de articole să fi devenit plictisitoare pentru cei care s-au lămurit despre ce individ este vorba. Motivele care ne-au determinat să-i acordăm importanță țin de faptul că M. M. Vlasov este președintele Camerei de Comerț și, folosindu-se de această funcție, încearcă să acapareze puncte strategice în economia județului. Cititorii trebuie să știe cine sînt persoanele care, într-un fel sau altul, legal sau ilegal, pot influența mersul comunității. Nici lui Al Capone nu i s-a acordat prea mare atenție la început, pentru ca ulterior să fie înființat F.B.I. pentru a-l opri.

Citiți și editorialul din pagina 7A

Amenințarea - extras din Codul Penal

Fapta de a amenința o persoană cu săvîrșirea unei infracțiuni sau a unei fapte păgubitoare îndreptate împotriva ei, a soțului ori a unei rude apropiate, dacă este de natură să alarmeze, se pedepsește cu închisoare de la 3 luni la 3 ani sau cu amendă.

UDMR a stabilit candidatul pentru Ministerul Sănătății

Ieri, Consiliul Operativ a UDMR l-a desemnat pe senatorul de Covasna, *Hajdo Gabor* pentru funcția de ministru al Sănătății. Propunerea urmează să fie înaintată premierului Radu vasile. Dajdo Gabor este de profesie jurist și are un puternic sprijin din partea secuilor din UDMR.

Monitorul
angajează
operator comunicații

Condiții:
- o bună cunoaștere a programelor de comunicații pe calculator
- o bună cunoaștere a limbii române

Înscrieri și detalii suplimentare, la secretariatul redacției
MONITORUL, Str. Sărărie 5, et.3, cam. 3, zilnic orele 9 - 16

ALIMENTA
REGINA
SOCIETATE MIXTĂ ROMANO-FRANCO-ITALIANA
BACĂU - Str. Arinilor nr. 13,
tel. 034/16.28.90, fax: 034/18.22.80

Un bacalaureat de pomină

■ *Ministerul a mai anulat niște subiecte la proba de Fizică, după ce s-au corectat tezele* ■ *victimele acestui examen sînt cu miile în liceele ieșene* ■ *la Grupul Școlar "Nicolina" au picat la "bac" 93% din absolvenți* ■

Ministerul Educației Naționale a mai lansat către inspectoratele din țară o "bombă" din gama acelora care au caracterizat pînă acum experimentul "Bacalaureat '98". Ieri, în jurul orelor 14.30, o notă venită pe fax a declanșat o nouă panică în ISJ Iași. În precizarea ministerială se afirma că punctajul acordat subiectelor Ic și II de la proba de Fizică - profilul umanist nu vor mai intra în calculul mediei de la această disciplină. Practic, după ce tezele fuseseră deja corectate și nota afișată, MEN a decis, în ceasul al 13-lea, schimbarea baremelor la Fizică. ***"Este un adevărat circ. Am dat telefoane la liceele din Iași la care s-a susținut această probă pentru a mă interesa de notele obținute de candidați. Am rugat să fie anunțați profesorii corectori de la Fizică"***, a declarat dezamăgit *prof. Dumitru Dorobanțu*, secretar general al Comisiei județene de bacalaureat. MEN s-a spălat pe mîini într-un mod destul de delicat, făcînd precizarea că ***"această decizie vine în sprijinul candidaților care au optat pentru această probă."*** Astfel, punctele acordate subiectului Ic și II vor fi redistribuite, iar nota finală va fi media aritmetică a totalului punctelor obținute la subiectele rămase valabile. ***"Această situație se adaugă la șirul de disfuncții de organizare făcute la minister de către inspectorii care au coordonat elaborarea subiectelor. Aceștia aveau obligația morală de a verifica fiecare variantă de subiect elaborată de profesorii de Fizică ce au participat la alcătuirea subiectelor"***, ne-a precizat *prof. Camelia Gavrilă.* **(Alina ȚIȚEI)**

Continuare în pagina 2A

Contractul cu "Bell Helicopter", pro și contra

■ *acesta va împovăra bugetul statului cu 1,5 miliarde dolari* ■ *ministrul Radu Berceanu spune că a semnat din "lehamite"* ■ *Dăianu s-a abținut de la comentarii* ■

Realizarea contractului cu "Bell Helicopter" reprezintă suplimentarea, în termeni reali, a bugetului Ministerului Apărării Naționale (MApN) cu circa 20% - a declarat, ieri, Daniel Dăianu, ministrul Finanțelor. Fondul Monetar Internațional (FMI) apreciază că inițierea de către România a programului cu firma americană "Bell Helicopter Textron", privind achiziția a 96 de elicoptere, va complica procesul de ajustare structurală a economiei românești. *"Acest proiect a fost cu atenție analizat de către Ministerul Finanțelor și apreciat ca fiind costisitor pentru condițiile economice ale României - un punct de vedere care este împărtășit de către FMI. Povara acestui proiect a fost recunoscută public de către unii lideri ai partidelor coaliției de guvernămînt. FMI crede că, în perspectiva deficitului mare de cont curent al României, ca și a perpetuării inflației, deficitul fiscal trebuie să fie redus pe termen mediu. Costul acestui proiect se va adăuga în mod semnificativ la cheltuielile bugetare, ca și la îndatorarea externă, complicînd, prin urmare, procesul de ajustare a economiei"*, a declarat John Hill, reprezentantul FMI la București. **(Amănunte în pagina 6A)**

Admiterea în liceu, tot în direct pe TV

■ *deși presa a sesizat nenumărate erori ale acestui procedeu la bacalaureat, Ministerul Educației Naționale crede că "acest procedeu s-a dovedit a fi foarte eficient"*

Subiectele la concursul de admitere în licee și școli profesionale vor fi extrase de ministrul Educației Naționale, *Andrei Marga*, conform procedurii de la bacalaureat - a declarat *Gheorghe Rădulescu*, director general în Ministerul Educației Naționale. Extragerea subiectelor de concurs va fi transmisă, în direct, de televiziunea națională. Acest procedeu s-a dovedit a fi foarte eficient la bacalaureat, el eliminînd frauda - a mai spus Rădulescu. Ministrul Marga va avea la dispoziție un set de subiecte pentru proba de Limba Română și un altul pentru Matematică. Ieri a fost ultima zi pentru înscrierea la concursul de admitere. Pentru clasa a IX-a, cursuri de zi, anul acesta sînt 152.000 de locuri în învățămîntul liceal și 88.000 în învățămîntul profesional. În liceu se mai scot la concurs 9.000 de locuri pentru seral și fără frecvență. Examenul de admitere se va desfășura pe 7 iulie la proba de Limba și literatura română și 9 iulie la proba de Matematică.

Week-end cu vreme capricioasă

Meteorologii susțin că în acest week-end, în Iași, temperaturile vor fi în scădere și sînt posibile precipitații, însoțite de vînt. În timp ce minimele vor fi de 8 - 17 grade Celsius, temperaturile maxime vor ajunge pînă la 20 - 26 grade Celsius. Semnele meteorologice, sînt de părere specialiștii de la RA "Apele Române", par a prefigura că în acest week-end, în Moldova, izolat și pe scurtă durată, vîntul poate căpăta aspect de vijelie. În general, vremea va deveni mai instabilă, începînd cu seara de sîmbătă, în special în jumătatea sudică a Moldovei. În această zonă, cerul se va înnora treptat. Pe arii relativ extinse va ploua în averse, însoțite de descărcări electrice și intensificări ale vîntului. De asemenea, moldovenii nu au scăpat încă de pericolul grindinei. Specialiștii de la R.A. "Apele Române" spun că, potrivit fotografiilor transmise prin radar, sînt condiții de grindină, deasupra Moldovei. **(C. PETRACHE)**

E suficient
să vorbești cu noi
ca să poți vorbi
cu toată lumea.

SINGURUL POST DE RADIO DIN IAȘI

cu un corespondent la
Campionatul Mondial:
Radio NORD-EST
DIN 10 IUNIE
În direct cu Franța

Prin SC VIMIDAN COM SRL
IAȘI - C. Negri, 10; 092-391202; fax 032-211875
distribuitor AAYLEX IMPEX SRL

DEALER AUTORIZAT
CONNEX
TELEFONIE MOBILĂ DIGITALĂ GSM

ORAȘUL PE O COLOANĂ

În sînul a 1700 de familii din Iași există măcar un handicapat

În circa 1700 de familii din Iași există cel puțin o persoană cu handicap fizic sau psihic. Handicapul fizic sau mintal atrag după sine și handicapul social. Majoritatea acestor familii trăiește la limita de subzistență, într-o degradantă sărăcie. 80% din familiile aflate în această situație au un singur membru handicapat, de obicei copil. În 884 de familii ieșene există un copil cu handicap gradul I (afecțiune gravă, care poate duce pînă la imposibilitatea copilului de a urma o școală), în alte 385 își duce viața un copil cu un handicap moderat, iar 252 de familii îngrijesc cîte un copil cu handicap ușor. Un număr de 46 de perechi de părinți trebuie să aibă grijă de doi copii cu handicap. În aceste familii, situația materială nu este deloc roză. Dar există în Iași case în care "handicapul" este atotstăpînitor, iar problema financiară este de-a dreptul fierbinte. Două familii din mediul rural trăiesc în sărăcie cumplită. În prima, toți cei cinci membri ai familiei sînt handicapați. În cea de-a doua, șase din opt persoane suferă de o deficiență (tatăl are gradul II, iar 5 copii suferă de o deficiență de gradul III). Un număr de 44 de familii au în componență doi sau trei copii cu handicap și unul din părinți suferind. Toate aceste familii sînt considerate de risc de către Inspectoratul de Stat Teritorial pentru Persoane cu Handicap. Lista celor aproximativ 1700 de familii va ajunge la asociațiile nonguvernamentale din Iași, pentru eventuale ajutoare materiale care să prevină instituționalizarea minorilor. **(Dana PAVEL)**

Senatorul Vasiliu are în vizor comisia de urbanism din CJ

Senatorul PD, Dan Constantin Vasiliu, a cerut ***șefului DAPL, Vlad Roșca***, verificarea legalității hotărîrii Consiliului Județean Iași, prin care s-a decis formarea unei comisii de urbanism. El consideră că ***"această comisie are atribuții paralele cu cele ale direcțiilor specializate din cadrul CJ"***. Sesizarea senatorului a ajuns pe biroul ***prefectului Florin Vitan***, care va verifica în perioada imediat următoare legalitatea hotărîrii Consiliului Județean. Din comisia de urbanism a Consiliului Județean fac parte consilieri județeni și specialiști din cadrul Direcției Tehnice, Direcției de Amenjarea Teritoriului și a Serviciului de Urbanism a CJ. Această comisie avizează lucrările cu caracter edilitar din localitățile rurale, după care direcțiile de specialitate din cadrul CJ eliberează autorizații de construcție. **(F.DUMITRAȘCU)**

Noi alegeri pentru primar, la Românești

Pe 26 iulie 1998, vor avea loc noi alegeri pentru funcția de primar în comuna Românești. Alegerea unui nou primar a survenit în urma decesului fostului primar, Mihai Bosînceanu (PDSR). Din 1996 și pînă acum, în 15 din cele 86 de localități rurale ale județului s-au organizat alegeri pentru numirea unui primar. Unii dintre primari sînt cercetați penal pentru săvîrșirea unor abuzuri, iar alții au demisionat din diverse motive. De la începutul acestui an, au fost organizate alegeri în două localități, la Răducăneni și Probota, deoarece, în primul caz, fostul primar a decedat, iar în doilea, fostul primar și-a dat demisia. **(F.D.)**

Căzătură mortală din căruță

În timp ce unele persoane supraviețuiesc căderii de la mare înălțime, uneori chiar de la etajul doi sau trei, ***Constantin Dumitrașcu***, de 54 ani, a murit după ce a căzut din căruță. Medicii de la Stația de Ambulanță nu au mai putut face nimic pentru a-i salva viața. Constantin Dumitrașcu locuia în Fundacul Păun. Cadrele medicale de la Ambulanță nu cunosc condițiile în care s-a petrecut accidentul, iar vecinii care au solicitat o mașină de salvare nu au asistat la acest eveniment tragic, astfel încît nu au putut oferi mai multe informații. Corpul bărbatului a fost transportat la Morga Spitalului de Recuperare și urmează ca, după necropsie, medicii legiști să identifice cauzele morții lui Dumitrașcu. Deocamdată, s-a emis ipoteza că acesta ar fi fost victima unui atac de cord datorită emoției puternice generate de cădere. **(C.P.)**

Un bacalaureat de pomină

■ *ministerul a mai anulat niște subiecte la proba de Fizică, după ce s-au corectat tezele* ■ *victimele acestui examen sînt cu miile în liceele ieșene* ■ *la Grupul Școlar "Nicolina" au picat 93% din absolvenți* ■

Continuare din pagina 1A

În urma efectuării unei statistici intermediare referitoare la numărul candidaților picați la bacalaureat, se preconizează că se va depăși un procentaj de 40%. Pînă ieri, se cunoaștea cu exactitate doar situația de la aproximativ 15 licee din Iași. Cel mai mare procentaj de respinși s-a înregistrat la Grupul Școlar "Nicolina", unde 93% dintre elevi vor mai susține încă o dată acest examen. În general, la liceele cu profil industrial, cel puțin jumătate dintre candidați au fost respinși. Astfel, la Liceul de Chimie "Radu Cernătescu", doar 46% dintre elevi au promovat. Și situația de la liceele din județ este dramatică. La Hălăucești (singurul liceu din județ care a afișat rezultatele ieri dimineața), procentul de "fericiți" era de doar 31,4%. La liceele teoretice de prestigiu din Iași există elevi care își vor mai încerca norocul încă o dată. Relevant este faptul că la Colegiul Național au picat 30 de candidați, la Colegiul "Costache Negruzi" - 2, iar la Liceul "Garabet Ibrăileanu" - 27. ***"Acest mare procentaj de picați s-a înregistrat doar în 1991, cînd s-a introdus proba orală de limba română. Mi se pare normal ca doar jumătate dintre candidați să meargă mai departe"***, ne-a spus ***prof. Liviu Burlec, inspector general adjunct al ISJ***. Se așteaptă un val uriaș de contestații la examenul de bacalaureat, mai ales la proba de Matematică. ***"Ne vom confrunta cu cel puțin 1500 de contestații. Cred că, în acest an, și elevii care au obținut note de trecere vor contesta pentru mărirea mediei"***, a adăugat ***prof. Camelia Gavrilă***. Ea intenționează să "exileze" comisiile de contestații în alte localități, pentru a nu fi deranjate de micile intervenții, care se obișnuiau pînă acum în astfel de situații. ***"Profesorii corectori vor afla cît mai tîrziu locul în care vor pleca. Astfel, nu se vor mai putea pune pile"***, a precizat prof. Camelia Gavrilă.

Profesorii universitari din comisii sînt contestați

Decanul Facultății de Psihologie și Științe ale Educației de la Universitatea "Al. I. Cuza" din Iași, prof.dr Teodor Cozma, consideră că alegerea președinților de comisii la bacalaureat din acest an nu este în concordanță cu principiile reformei și competenței profesionale promovate de Ministerul Educației Naționale. Prof.dr Teodor Cozma este nemulțumit că, în ciuda intenției de a transforma bacalaureatul într-un examen serios, s-a păstrat același obicei de a se înscrie pe lista președinților de comisii profesorii universitari care doresc să îndeplinească această funcție. În opinia prof.dr Teodor Cozma, desemnarea președinților de comisii din rîndul cadrelor didactice universitare ar fi trebuit să urmeze niște criterii clare, stabilite anterior de minister, pe primul plan situîndu-se competența profesională și integritatea morală. ***"Cadrele didactice universitare care doresc să fie președinți de comisii sînt, în general, profesori care nu desfășoară alte activități, didactice sau științifice în perioada derulării bacalaureatului. Dacă ministerul intenționează să transforme acest examen într-unul competititv, ar trebui ca desfășurarea sa să constituie un moment de promovare la nivel național a celor ce sînt președinți de comisii"***, a afirmat prof.dr Teodor Cozma. **(Alina Tițel, Emilia CHISCOP)**

Organizatorii sînt mulțumiți de cum le-a ieșit bacul

Bacalaureatul și-a păstrat caracterul de examen național, așa cum l-au gîndit organizatorii, chiar dacă pe parcursul desfășurării lui au apărut unele disfuncționalități, a declarat, ieri, ***Gheorghe Rădulescu, director general MEN***. Cu toate acestea, întreaga presă a criticat vehement proasta organizare a acestuia.

Disfuncționalitățile care au avut loc vizează, în principal, incidentul din București, în care în 29 de licee, elevii au susținut proba de limbă engleză și franceză după alte subiecte decît colegii lor din țară, deoarece președintele Comisiei de bacalaureat din Deva a desfăcut pe 30 iunie plicurile cu subiectele pentru examenul pe care urmau să-l susțină a doua zi elevii bucureșteni. Un caz similar s-a petrecut și la Sibiu, la Colegiul Pedagogic, unde elevii clasei învățători-educatori au fost obligați să reia una dintre probe, deoarece președintele a desfăcut alt plic cu subiecte.

Mulți președinți de comisii au refuzat să dea elevilor baremele pentru proba scrisă de limba română, argumentînd că aceasta contravine regulamentului, deși MEN a dat indicații precise privind transmiterea baremelor odată cu subiectul. Unii elevi, părinți și chiar profesori au reclamat faptul că un subiect de la matematică, secția matematică/fizică, ar fi fost greșit și că la fizică, profilul uman, unul dintre subiecte nu ar fi fost trecut în programa de examen. Reprezentanții MEN sînt de altă părere. Ei cred că problema de la matematică era simplă pentru o clasă de profil, iar la fizică, subiectul incriminat viza ultima lecție din manual.

Secretarul de stat Petru Mihai Gorcea consideră că nota dominantă a examenului a fost corectitudinea în ceea ce privește modalitatea de abordare a bacalaureatului. ***"Au fost eliminate frauda și indisciplina"***, a mai spus Gorcea.

Sute de hectare calamitate de ploi și grindină

■ ***numai în comuna Bivolari au fost distruse culturile de pe 340 de hectare***

Vijelia care s-a abătut asupra județului Iași în seara zilei de joi, 3 iulie, nu a trecut fără a lăsa urme. Pe lîngă copacii rupți s-au scoși complet din pămînt, vijelia a afectat destul de grav și culturile agricole. Primele date sosite la Direcția pentru Agricultură și Alimentație Publică au fost din comunele Bivolari și Șipote, iar ele arată că pagubele produse de vijelie în rîndul diverselor culturi sînt deosebit de grave.

Astfel, ploile torențiale, cumulate cu grindina și cu furtuna, au calamitat, doar în comuna Bivolari, circa 340 de hectare de pămînt. Au fost distruse 9 hectare cultivate cu sfeclă de zahăr, 100 de hectare semănate cu grîu, 71 de hectare cultivate cu floarea soarelui și 60 de hectare de porumb.

În comuna Șipote, satul Izvorul Nou, vijelia a distrus parțial terenuri agricole cu o lungime cuprinsă între 4 și 5 kilometri și o lățime de 400-500 de metri.

Conform declarațiilor purtătorului de cuvînt al DGAA Iași, în zilele următoare se așteaptă semnale și din celelalte localități ale județului unde, fără doar și poate, vijelia a afectat terenuri și culturi agricole. **(Adrian A. GIURGEA)**

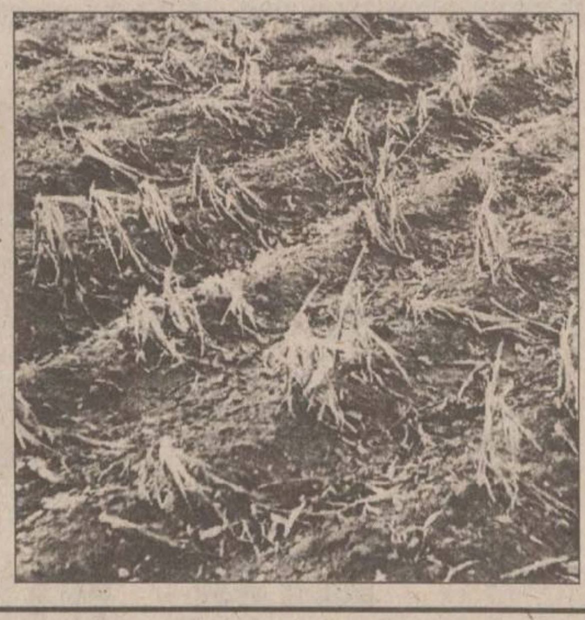

Prefectul arbitrează meciul bugetului dintre Simirad și Antonesei

■ *Florin Vitan înclină să-i dea dreptate primarului Iașului* ■ *luni, 6 iulie, este așteptată sentința Direcției Finanțelor Publice* ■

În cursul zilei de luni, 6 iulie 1998, Direcția Finanțelor Publice va comunica ***prefectului Florin Vitan*** rezultatele analizei asupra repartizării fondurilor din bugetul județului Iași pe 1998.

Prefectul Florin Vitan a primit, ieri, o notă oficială adresată de primarul Constantin Simirad, în care se precizează faptul că proiectul de buget alcătuit de Consiliul Județean nu respectă prevederile Legii bugetului de stat nr.109/1998. Din acest motiv, ***Constantin Simirad*** consideră că Primăria va fi total descoperită la capitolul asistență socială, unde, din cele 4,1 miliarde repartizate de CJ, deja s-au cheltuit pînă acum 3,6 miliarde lei, necesarul fiind de 7,76 miliarde lei. ***"Cu suma alocată nu vom putea asigura plata ajutorului social pentru 1.982 de persoane și nu vom putea asigura hrana pentru 1.061 de persoane înscrise la cantina de ajutor social; nu vom putea plăti indemnizațiile de naștere pentru cel de-al doilea copil, nu vom putea asigura îngroparea celor fără familie și nu vom putea plăti indemnizațiile pentru donatorii de sînge"***, a explicat Constantin Simirad.

În nota adresată prefectului, primarul a mai arătat că un alt capitol bugetar descompletat de Consiliul Județean este gospodărirea comunală, unde s-au prevăzut pentru acest an 34,6 miliarde lei, din care s-au cheltuit deja 30,1 miliarde lei, suma necesară fiind de 66,6 miliarde lei. Prefectul Florin Vitan tinde să fie de aceeași părere cu primarul Constantin Simirad, considerînd că ***"suma alocată pentru gospodărire comunală este puțin cam mică față de necesități"***.

Primarul a mai precizat că ***"avînd în vedere perturbările sociale ce se pot crea, vă rog, domnule prefect, să atrageți atenția domnului președinte al CJ Iași, Liviu Antonesei, pentru respectarea prevederilor Legii bugetului pe anul 1998"***.

În urma acestui demers, prefectul Florin Vitan a cerut Direcției Finanțelor Publice verificarea corectitudinii întocmirii bugetului județului pe acest an. **(F.DUMITRAȘCU)**

Consilierii locali vor chibița pe marginea bugetului într-o ședință extraordinară

Consiliul Local Iași se va întruni într-o ședință extraordinară la începutul săptămînii viitoare, pentru a analiza bugetul alocat municipiului de către conducerea Consiliului Județean (CJ). Primarul Constantin Simirad intenționează să formuleze, de comun acord cu consilierii municipali, o serie de obiectif care să determine recalcularea sumelor acordate pentru municipiul Iași. Această întrunire a Consiliului Local se va desfășura imediat după ședința Delegației Permanente a CJ, care va avea loc luni, 6 iulie 1998. Constantin Simirad crede că liderii CJ împart în cel mai mare secret aproximativ 100 de miliarde lei: ***"Am depistat 100 de miliarde lei care sînt împărțite în mare secret. Deși o mare parte din bani sînt alocați pentru drumuri publice, aceștia au luat destinația drumurilor peste hotare, ale unor persoane din conducerea CJ"***. **(Liviu MĂGURIANU)**

Dosarul "Sex cu clasa" a ajuns în mîinile procurorilor

■ *poliția a propus arestarea preventivă a profesoarei Margareta Ursachi, acuzată că și-a agresat sexual proprii elevi*

Dosarul penal întocmit *Margaretei Ursachi* (42 ani), cadru didactic la Casa de copii Popricani, a fost finalizat ieri de polițiști. Anchetatorii au stabilit că, în cursul lunii martie, profesoara a agresat sexual mai mulți elevi cu vîrste cuprinse între 13 și 16 ani. Margareta Ursachi a fost angajată în instituția de ocrotire în luna octombrie a anului trecut, după ce a lucrat la mai multe școli din Iași, Grajduri, Belcești și Ciurea. Pe post de profesor-educator, avea îndatorirea de a supraveghea o grupă de băieți. În afara orelor, aceștia stăteau într-o cameră în care profesoara îi ajuta la teme și îi învăța cum să se comporte atunci cînd vor pleca din casa de copii. Dacă, la început, Margareta Ursachi era un cadru didactic conștiincios și își făcea bine meseria, lucrurile s-au schimbat după ce a stat mai mult în preajma elevilor. Fără să țină seama de prejudecăți, profesoara a început să "îi agate" pe școlari, propunîndu-le să întrețină relații sexuale cu ea. C.U., în vîrstă de numai 13 ani, a răspuns avansurilor, din lipsă de experiență și mînat de curiozitate. Băiatul povestește că a rămas singur în cameră cu Margareta Ursachi, iar aceasta l-a dezbrăcat, a întreținut cu el relații sexuale și l-a supus la perversiuni. Alți doi elevi, C.K. (16 ani) și T.D. (15 ani), susțin că profesoara s-a suit în patul lor și a încercat să-i dezbrace, dar s-au opus. Copiii afirmă că femeia nu s-a sfiit să-și schimbe hainele în fața lor și să se mîngîie, pentru a-i provoca. Acum două zile, conducerea Inspectoratului Școlar a exclus-o definitiv din învățămînt pe Margareta Ursachi, ea nemaiavînd dreptul de a profesa. Ieri, polițiștii au finalizat dosarul penal întocmit cadrului didactic și l-au înaintat procurorilor, cu propunerea arestării preventive. **(Mădălina LUCA)**

Mini-bordel în uscătorul unui bloc

■ *frații Barbu au sechestrat pentru o săptămînă două fete de 15 ani și le-au obligat să se prostitueze* ■ *fetele au fost hrănite numai cu pîine și apă* ■

Gabriel Barbu (21 ani), din cartierul Bulargă, este căutat de două zile de polițiștii ieșeni. El este acuzat că a sechestrat, împreună cu fratele său, două adolescente, pe care le-a obligat să se prostitueze. În dimineața zilei de 2 iulie 1998, la Secția V Poliție s-au prezentat ***Mihaela M. și Diana L.***, ambele în vîrstă de 15 ani. Fetele au mărturisit ofițerilor că, în luna aprilie a acestui an, au fost duse cu forța în uscătorul unui bloc din cartier de către frații ***Cristian și Gabriel Barbu.*** Aici, au fost ținute timp de o săptămînă și supuse unui tratament greu de imaginat. Tinerii aduceau bărbați și le obligau pe fete să întrețină relații sexuale cu aceștia, în schimbul unor sume de bani.

Potrivit propriilor declarații, în luna aprilie, într-o seară, Cristian și Gabriel Barbu s-au întîlnit întîmplător pe stradă cu cele două fete și le-au propus să-i însoțească la o plimbare. Fără să bănuiască pericolul în care intrau de bună voie și avînd încredere deplină în cunoscuții lor, Mihaela și Diana au acceptat să meargă cu băieții. Aceștia însă deja își făcuseră planul pentru "distracția" ce avea să urmeze. Indivizii le-au dus pe fete în uscătorul blocului unde locuiau, le-au bătut și le-au amenințat că le vor omorî dacă vor încerca să fugă. Fetele au fost hrănite doar cu pîine și apă și obligate să se prostitueze.

Întrebate de ce au depus plîngere atît de tîrziu, ele au mărturisit că le-a fost jenă să nu afle părinții, dar pînă la urmă, s-au hotărît să-i demaște pe indivizi. Ieri, Cristian Barbu a fost arestat sub acuzația de proxenetism, infracțiune pentru care legea prevede o pedeapsă cuprinsă între 3 și 10 ani închisoare. Fratele arestatului, Gabriel Barbu, nu a fost încă prins. În prezent, pe urmele infractorului se află toate echipajele celor cinci secții de Poliție. **(Mădălina LUCA)**

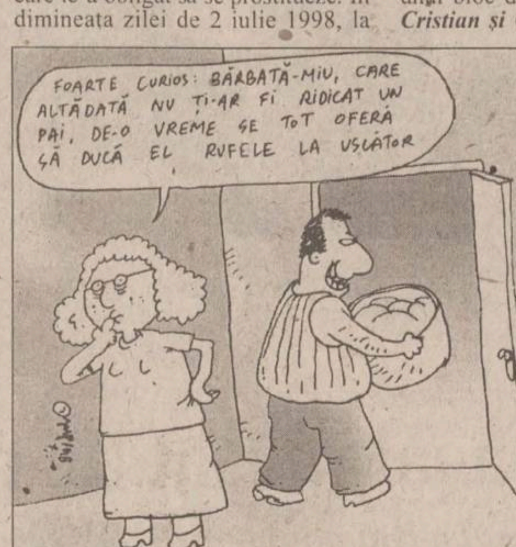
FOARTE CURIOS: BĂRBATĂ-MIU, CARE ALTĂDATĂ NU ȚI-AR FI RIDICAT UN PAI, DE-O VREME SE TOT OFERĂ SĂ DUCĂ EL RUFELE LA USCĂTOR

Fortus ar putea fi din nou luminat

■ *aceasta se va întîmpla însă dacă-și va ține promisiunea de a plăti pînă luni o parte din datorii* ■ *TEROM beneficiază iar de energie* ■

SC TEROM SA este singurul agent economic ieșean care, în urma tratativelor cu RENEL, și-a reesalonat plata datoriilor pentru o perioadă de 12 luni. Astfel, datoriile Terom vor fi plătite pînă la sfîrșitul lunii mai a anului 1999, ***directorul adjunct al FTDEE Iași, Ioan Tărăboanță***, avertizînd însă că, dacă nu se vor respecta termenele intermediare de plată, se va trece din nou la măsuri de deconectare. Acest tratament, conform declarațiilor lui Tărăboanță, va fi aplicat și celorlalte societăți care au încheiat proiecte de reesalonare a datoriilor cu RENEL. Singura societate comercială ieșeană care mai beneficiază la această oră de un plan de reesalonare semnat de conducerea RENEL este Fortus. Deși conducerea acestei societăți are la dispoziție 6 luni pentru a-și achita datoriile, la începutul acestei săptămîni, furnizarea energiei electrice de către RENEL a fost din nou sistată. Motivul l-a constituit nerespectarea termenelor de plată a datoriilor. Conducerea societății s-a angajat că pînă luni, 6 iulie 1998, va achita și cele 3,8 miliarde lei restante pe luna iunie. În acest caz, apreciază directorul adjunct al FTDEE Iași, se va relua furnizarea energiei electrice către această societate. ***"Dacă nu vor respecta însă termenele intermediare, vom fi din nou puși în situația de a-i deconecta"***, spune Tărăboanță. **(Adrian GIURGEA)**

RTV EUROPA NOVA IAȘI
TV EUROPA NOVA
canal 54

zilnic, la ora 18:45

Pulsul orașului în 30 de minute

Infonova

INSTITUTUL EUROPEAN
Colecția ISTORIE ȘI DIPLOMAȚIE

N. Iorga
Chestiunea Dunării
(Istorie a Europei răsăritene în legătură cu această chestiune)
Ediție îngrijită, studiu introductiv și indice de Victor Spinei.

Prima retipărire a acestei lucrări de N. Iorga, după aproape 85 de ani de la apariția, în 1913, la Vălenii de Munte, a ediției *princeps*.

ISBN 973-586-124-0
336 pag.

Iași • Str. Cronicar Mustea nr. 17 • C.P.: 161 • cod 6600
• Tel-fax: 032-230197
tel 032-233800 • e-mail: rtvnova@mail.cccis.ro •
http://www.nordest.ro/home.htm

Ne confruntăm cu viața ?
Ne lăsăm învinși ?
Luptăm ?
Rezistăm ?
Izbutim ?

SOCIETATEA ROMANA DE RADIODIFUZIUNE
RADIO IASI

de luni pînă vineri
între orele 15⁰⁰ și 16⁰⁰

AGORA '97

Radio Iași cu dvs. și pentru dvs.

POLIROM

Calea Chișinăului 32 * 6600 IAȘI * România *Tel: 0040-32-230300, 136838, Fax: 0040-32-230485
BRAȘOV * Str. Toamnei nr. 7, bl.4, sc.A, ap.1 * Tel/Fax: 068-150318
BUCUREȘTI * Bulevardul I.C. Brătianu nr.6, ap.33 * Tel/Fax: 01-6138978
Republica Moldova * CHIȘINĂU * Str. Pușkin 22, birou 241 * Tel/Fax: 022-229691

scoate la concurs următoarele posturi:

– TĂIETORI *(2 posturi)*
– SORTATORI OFFSET *(2 posturi)*

Cerințe: – *vîrsta maximă 40 ani;*
– *min. 2 ani experiență;*

Se oferă salariu competitiv.

Curriculum vitae și scrisoarea de intenție se depun la secretariatul societății, pînă la data de 10 iulie 1998.

POLIROM *ritmul culorii*

ORAȘUL PE O COLOANĂ

O comisie județeană va verifica abuzurile funciare de la Lungani

În ședința Comisiei județene de fond funciar, care a avut loc ieri, s-a hotărît formarea unei comisii care să cerceteze abuzurile reclamate de cetățenii din comuna Lungani. Prefectul Florin Vitan a primit zeci de reclamații de la cetățenii din Lungani, la adresa membrilor Comisiei locale de fond funciar. Un alt aspect discutat a fost numărul redus de titluri de proprietate din unele localități. Prefectul a sesizat că, la Belcești, unii cetățeni nu-și ridică titlurile de proprietate de la Primărie pentru că așteaptă aplicarea modificării Legii 18 prin care vor putea revendica teren pînă la 50 ha.

Menționarea greșită a amplasamentului unor terenuri în 500 de titluri de proprietate de către Comisia de fond funciar din comuna Șipote a generat un val de plîngeri și nemulțumiri adresate prefectului. Însă acesta nu intenționează să introducă acțiuni în justiție pentru anularea titlurilor, deoarece în lege nu se prevede obligativitatea reconstiturii proprietății pe vechiul amplasament. **(F.D.)**

Ghid arestat pentru luare de mită

Gavril Mihai, în vîrstă de 29 de ani, din comuna Rediu, ex-ghid al firmei ieșene de turism "Europa" SRL, a fost identificat de Poliție și arestat de Parchetul de pe lîngă Tribunal, după mai bine de patru luni de la data la care Poliția l-a dat în urmărire generală. Pe pașaportul acestuia s-au descoperit vize de la aproape toate statele occidentale și central europene. Anchetatorii au stabilit că în noiembrie 1997 Agenția de turism "Europa" a organizat o excursie în Macedonia, pentru 27 de persoane. Ghidul Gavril Mihai, din proprie inițiativă, a considerat că în autocar ar mai fi loc de încă 26 de turiști, astfel că de la 15 dintre aceștia a solicitat cîte 400.000 lei, reprezentînd "taxa" de îmbarcare. Ajuns cu autocarul la granița dintre Bulgaria și Macedonia, ghidul a cerut de la turiști cîte 50 de dolari sau 100 de mărci, motivînd că fără acești bani vameșul macedonean nu le va permite trecerea graniței. După o discuție prelungită între vameș și ghid, ultimul a revenit la autocar fără valută, dar cu mesajul "trist" că banii ar fi insuficienți. Refuzînd să mai dea alți bani, turiștii ieșeni au făcut cale-ntoarsă în România, unde au depus o plîngere la Poliție. Agenția "Europa" nu le-a putut returna decît o mică parte din banii plătiți pentru excursie, chiar dacă cel puțin 27 de turiști nu au avut nici o vină în toată afacerea. Arestat pentru luare de mită, înșelăciune, fals și uz de fals, avînd și o recidivă pentru furt calificat, Gavril Mihai riscă o pedeapsă de pînă la 12 ani de închisoare. **(Adrian ONCIU)**

După ce a băut bine, un bărbat și-a luat zilele

Un bărbat beat s-a sinucis ieri, aruncîndu-se în fața unei mașini. *Gheorghe Micușcă*, în vîrstă de 47 de ani, din comuna Ceplenița, venise la Hîrlău ca să-și viziteze niște rude. După ce a consumat băuturi alcoolice, a ieșit în stradă și s-a hotărît să-și ia zilele. Fără să lase familiei nici un bilet de adio în care să explice motivele ce l-au determinat să se sinucidă, Gheorghe Micușcă a stat, preț de cîteva clipe, pe marginea șoselei. La un moment dat, a văzut autoturismul IS 02 SBE și s-a aruncat în fața mașinii. Conducătorul auto, *Vasile Ursache*, angajatul societății "ITA" SA Hîrlău, nu a putut evita accidentul. Roțile au zdrobit trupul sinucigașului, cu toate că șoferul nu avea nici o vină. Polițiștii au declanșat cercetările pentru a stabili împrejurările în care s-a produs accidentul. **(M. LUCA)**

Un boboc în ale studenției s-a dovedit un spărgător de meserie

Marius Băcilă (21 ani), din Gura Humorului, student în primul an la Facultatea de Textile din Iași, are toate șansele de a-și pierde locul la facultate. Procurorii au stabilit că pe 20 martie a.c., studentul de la Textile a fost în vizită la doi amici, în căminul T11, din Complexul Studențesc "Tudor Vladimirescu". Profitînd de neatenția celor prezenți, Marius Băcilă a sustras cheia de la cameră și a plecat apoi imediat să-și confecționeze o dublură, după care a revenit în căminul T11 și a lăsat cheia originală. A doua zi, știind că "prietenii" din T11 sînt plecați din localitate, studentul-boboc a intrat în camera acestora și, după o scurtă inventariere, și-a oprit unele lucruri pentru uz propriu: două pulovere, o șapcă, un calculator de birou, un fier de călcat, o pereche de patine, un binoclu, o geantă și diverse produse cosmetice, totul evaluat ulterior la 4,5 milioane lei. Reținut de Poliție pe 30 martie 1998, pentru 24 de ore, Marius Băcilă a fost trimis în judecată în stare de libertate și riscă o pedeapsă cuprinsă între 3 și 15 ani de închisoare. **(Adrian ONCIU)**

Ce cred oamenii politici despre bruta Vlasov

■ *Dan Vasiliu*, senator PD: *"Nu-l cunoșteam pe avocatul Vlasov ca pe un justițiar al Iașului, care să dea note presei. Rămîn surprins, cred că poziția pe care o are ar trebui să-l determine la o cu totul altă atitudine".*

■ *Anghel Stanciu*, deputat PRM: *"Interesant. Probabil că vrea să vă ia rînd pe rînd și nu o dată, ca să scape de grijă. Cred că și-a dat drumul la cuvinte, fără să înțeleagă sensul lor. Cei ofensați trebuie să acționeze în consecință, în justiție. Fiecare om mai sare calul și e supus greșelii, dar nu înțeleg nici sensul și nici rostul unor astfel de afirmații. Își va da seama probabil că nu este decît o glumă proastă".*

■ *Constantin Simirad*, primarul Iașului: *"Ceea ce a scris avocatul Vlasov mă lasă fără replică. Declarații de genul ăsta dădea numai unul ca Al Capone, sunt total deplasate și depășec orice limită. N-am mai întîlnit așa declarație în viața mea. Vlasov ar trebui să-și cumpere o mitralieră sau o bombă atomică, ca să extermine toți ziariștii de la Monitorul".*

■ *Varujan Vosganian*, senator PAR: *"Bine'nțeles că astfel de afirmații nu trebuie făcute, mai ales de către un avocat. Pot să spun că nu sînt deloc de acord cu un astfel de ton. Justiția este cea care își va spune cuvîntul în ceea ce privește raporturile dintre ziariștii de la "Monitorul" și avocatul Vlasov".*

■ *Traian Rînja*, deputat PNȚCD: *"Domnul Vlasov nu este un om politic, dar ocupă o poziție importantă în Iași. Chiar ținînd cont de conflictul lui cu ziariștii de la "Monitorul", nu cred că este bine să uzeze de astfel de calificative, nu sînt de acord cu aceasta. Asemenea calificative nu cred că îl vor ajuta pe dl. Vlasov în ceea ce și-a propus".*

■ *Liviu Antonesei*, președintele CJ: *"Atacul avocatului Vlasov mi se pare cam tare, pentru o persoană publică. Și eu m-am mai supărat pe ziariști și este posibil să mă mai supăr, dar niciodată n-aș face o astfel de declarație".*

■ *Traian Dobre*, deputat PDSR: *"Nu tot ceea ce spui în viață, pui și-n practică. Atacul avocatului Vlasov va trebui lămurit prin intermediul Justiției, pentru că altfel nimeni nu va avea de cîștigat, nici ziariștii de la Monitorul și nici domnul Vlasov".*
(A consemnat Nicolae MANOLIU)

un
preț
corect

PGA Falcon **200 MHz**, **16 EDO** Ram, HDD **2.5 Gb** Quantum, video card CL 54M46 1 Mb, keyboard, mouse, **licenta** WIN'95 OEM, Monitor LEO 14", **control digital**, 1024x708 .

Imprimanta **Canon BJC250, A4, 3ppm, 720x360 dpi, color**

5.999.900 lei

OPEN SYSTEMS
NETWORKING•COMMUNICATIONS

Str. Bradului 1, bl. 907, Iasi 6600, tel/fax: 032-225101,225141, 225142

RENEL București a decis să lase Iașul fără apă caldă

■ *conform directivelor, după 3 august, sfîrșitul reviziei anuale, CET Iași nu va mai porni sistemul de termoficare pentru oraș*

Populația Iașului riscă din ce în ce mai mult să rămînă fără apă caldă în mijlocul verii. Conducerea RENEL a trimis către toate primăriile din țară o scrisoare prin care cere să se dea dispoziții urgente de virare în conturile RENEL a sumelor care reprezintă datoriile regiilor de termoficare. Conducerea RENEL precizează că, în cazul în care nu se vor achita integral datoriile, Centralele Electrotermice nu vor mai porni sistemul de termoficare după încheierea reviziei tehnice anuale.

La Iași, 3 august reprezintă data la care va fi oprită integral furnizarea apei calde, aceasta, conform graficului de revizie, fiind planificată a se relua pe data de 14 august. Radu Luca, purtătorul de cuvînt al CET1 Iași, a precizat: ***"După data de 14 august, dacă nu vom primi toate sumele restante, nu vom mai porni sistemul de termoficare. Acestea sînt prevederile transmise de la București".***

Constantin Simirad, primarul orașului Iași, referindu-se la această situație a declarat: ***"RENEL mă somează să dispun virarea sumelor pe care le datorează RAT în contul său. Se știe că RAT nu poate să obțină acești bani de la populație, eu personal nu știu cum se poate ieși din această situație. Este una dintre cele mai încîlcite probleme cu care mă confrunt. Problema este că se vor lua măsuri drastice de pe urma cărora vor avea de suferit ieșenii".*** Simirad a mai arătat că în acest conflict cel ce trebuie să dea o soluție este Guvernul.

De cealaltă parte, RAT continuă programul de oprire a furnizării apei calde către datornici, la acest sfîrșit de săptămînă fiind oprită apa caldă și la PT1 Metalurgie, blocul Z1 de la PT7 Alexandru cel Bun. **(Adrian GIURGEA, Liviu MĂGURIANU)**

Asociațiile de datornici care nu vor avea apă rece în weekend

RAJAC nu vrea să piardă timpul cu amenințări, așa că își continuă campania de "șicanare" a datornicilor prin sistarea furnizării apei potabile. În urma sesizărilor apărute în presa locală, *Gheorghe Nichita*, managerul RAJAC, a precizat că măsurile pe care le va lua vor fi puțin mai blînde. Astfel, oprirea apei potabile nu va avea o durată mai mare de trei zile.

În contextul dat, la acest sfîrșit de săptămînă va fi oprită furnizare apei reci la următoarele asociații: PT3 Nicolina, cu blocul 915, tronsonul 3, care are datorii de peste 425 de milioane de lei, PT15 Dacia, cu blocurile J8, J9, A1, A2, A3, A4, A5, A6, cu debite de 103 milioane de lei și PT17 Dacia, cu blocurile SF1, SF2, SF3, SF4, SF5, SF6, SF7, SF8, SF9, SF10, R1 și R2, care au de achitat datorii de aproape 200 de milioane de lei. La blocurile susamintite apa rece va fi oprită pentru o perioadă de trei zile, după care, în cazul în care locatarii nu vor lua măsuri prompte de achitare a datoriilor, RAJAC va repeta această acțiune. **(Adrian A. GIURGEA)**

Tot Lețcaniul se răscoală împotriva prefectului Vitan

■ *în comună se strîng semnături în favoarea investiției italiene de 2 milioane de dolari, contestată de prefect*

Prefectul *Florin Vitan* a anunțat, ieri, că a atacat deja în contenciosul administrativ hotărîrea Consiliului Local Lețcani prin care s-a decis vînzarea unui teren de 10 ha firmei "Saral Prod". El a explicat că Hotărîrea de Guvern nr. 113/1992 este clară în ce privește includerea în domeniul public a izlazurilor comunale. ***"Oameni buni, hotărîrea de guvern este clară, va veni Legea Patrimoniului. Ce mi-a trimis Consiliul Local Lețcani este pură filozofie care, după părerea mea, a fost scrisă de avocata firmei"***, a afirmat Florin Vitan. Hotărîrea de guvern invocată de prefect nu a fost pusă în aplicare niciodată pînă acum, deoarece nu a fost urmată de un act normativ care să stabilească toate criteriile, prin care valorile și bunurile existente în comune și orașe trec în domeniul public sau privat.

Argumentele prefectului au fost combătute de ***Alexandru Iftode***, secretarul general al Prefecturii, care a dovedit că există acte normative care permit vînzarea izlazului comunal de la Lețcani, dar prefectul nu a fost convins de acesta și a atacat hotărîrea Consiliului Local Lețcani în instanța de contencios adminstrativ. ***"Numai judecătorii pot spune dacă acel teren este sau nu în proprietatea privată a comunei"***, a decis Florin Vitan.

Pînă la pronunțarea unei decizii judecătorești, mai mulți locuitori din Lețcani strîng o listă de semnături favorabile investiției de la Lețcani, pe care o vor înmîna apoi prefectului Florin Vitan. Ei sînt de părere că localitatea Lețcani nu ar trebui să piardă o investiție de 2 milioane dolari din cauza unor chichițe din lege. Pentru locuitorii comunei este mult mai important faptul că vor fi create noi locuri de muncă pentru șomerii din Lețcani. **(F.DUMITRAȘCU)**

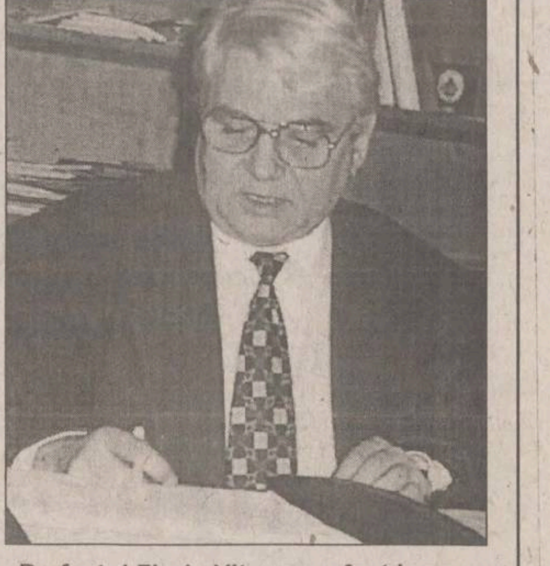

Prefectul Florin Vitan nu a fost impresionat de argumentația Consiliului Local Lețcani

Absolvenții de gimnaziu nu s-au mai înghesuit la "Negruzzi" și "Național"

■ *concurența la aceste licee este de aproape un candidat pentru un loc*

Candidații la concursul de admitere în învățămîntul liceal din această vară au preferat să se înscrie la liceele teoretice care sînt cotate mediu. Surprinzător, cea mai mare concurență se înregistrează la Liceul "Dimitrie Cantemir", unde 229 de candidați vor lupta pentru ocuparea a 125 de locuri. Următoarele licee care se află în topul opțiunilor candidaților sînt "Vasile Alecsandri" (1,7 candidați pe loc), Liceul Economic nr. 1 (1,6), "Garabet Ibrăileanu" (1,5) și Liceul de Informatică "G.C. Moisil" (1,5) și "Emil Racoviță" (1,46). Absolvenții clasei a VIII-a au ocolit în acest an admiterea la liceele de prestigiu din Iași (Colegiul Național, Colegiul "Costache Negruzzi"), unde concurența abia depășește un candidat pe loc. Liceele industriale au fost ocolite de candidați. Astfel, la Grupurile Școlare Ind. 2 "Energetic", "Metalurgica", "Victoria", "Nicolina", Ind. 3 "Radu Cernătescu"(Liceul de Chimie) nu s-au ocupat locurile scoase la concurs. Totuși, cea mai solicitată școală este cea de Comerț, Economic 2 "Virgil Madjearu", unde s-a înregistrat o concurență de 2,3 candidați pe loc. Numărul candidaților înscriși la admiterea în școlile profesionale este în creștere față de anul trecut. La Grupul Școlar de Industrie Ușoară "Victoria", numărul elevilor care au optat pentru profesională îl întrece cu mult pe cel al elevilor care visează să absolve un liceu. Perioada de înscriere la concursul de admitere la o școală profesională a fost prelungit cu încă două zile.

Ieri, Ministerul Educației Naționale a anunțat că subiectele de concurs la probele de Limba Română și Matematică vor fi extrase din urne, în fața camerelor de luat vederi ale TVR, pe 7, respectiv 9 iulie. **(Alina ȚIȚEI)**

Maniacul sexual din Pașcani a fost arestat

■ *el riscă o pedeapsă de pînă la 10 ani de închisoare, pentru tentativă de viol, perversiune sexuală și corupție sexuală*

Marius Fălticineanu (25 ani) din Pașcani, cel reținut de Poliție pentru violarea a două fetițe în vîrstă de 5 ani, a fost ieri arestat preventiv, pe o perioadă de 30 de zile, sub învinuirile de tentativă de viol, perversiune sexuală și corupție sexuală. Anchetat la Parchetul de pe lîngă Tribunal, tînărul din Pașcani a declarat că în ziua de 1 iulie 1998, după ce a participat la înmormîntarea tatălui său, le-a acostat pe cele trei fetițe în vîrstă de 5 ani, în ideea de a le cumpăra niște pantofi. Procurorii au stabilit că în apropierea lizierei unei păduri, Marius Fălticineanu s-a dezbrăcat pînă la brîu și, pe rînd, a încercat să le violeze pe fetițe, amenințîndu-le cu un cuțit. Presupusul viol semnalat de polițiști nu a avut loc, două din cele trei fetițe fiind supuse la perversiuni sexuale. La un moment dat, în zonă și-a făcut apariția un paznic, fapt ce l-a determinat pe agresor să-și abandoneze lenjeria intimă în plin cîmp și să fugă în cea mai mare grabă. În principiu, Marius Fălticineanu și-a recunoscut faptele, chiar dacă a fost puțin nedumerit de gravitatea acestora și de încadrarea lor în Codul Penal. ***"Pentru ce sînt cercetat, pentru vătămare corporală, sau pentru ce, că doar de violat, nu le-am violat ?!"***, a întrebat ieri, la Parchet, tînărul pășcănean. Dacă va fi găsit vinovat, el riscă o pedeapsă de pînă la 10 ani închisoare. **(Adrian ONCIU)**

Un profesor din Tîrgu-Frumos a chefuit cu țuică și pastramă din sudoarea elevilor

■ *drept pedeapsă, IȘJ i-a anulat lui Ștefan Roman jumătate din salariul de merit*

Fostul director al Școlii Profesionale din Tîrgu-Frumos, subing. *Ștefan Roman*, s-a distrat în timpul mandatului cu banii rezultați din exploatarea elevilor. Fără a avea acordul Consiliului de Administrație al școlii și nici al Inspectoratului Școlar Județean (ISJ), fostul director și-a trimis elevii să muncească în agricultură sau construcții, aceștia fiind angajați temporar la diverse firme. Cea mai mare parte din beneficiile obținute de elevi prin sudoarea frunții - în valoare de 950.000 lei - a fost folosită de Ștefan Roman pentru organizarea unor petreceri pantagruelice, de la care nu a lipsit nici băutura. Concret, inspectorul *Dumitru Purțuc*, care a investigat frauda comisă de fostul director Roman, a descoperit că suma menționată anterior era trecută la capitolul "activitatea metodică", fiind justificată de chitanțe pentru cumpărare de pastramă, țuică, muștar (în valoare de 118.000 lei), cașcaval, șervețele, măsline. Ancheta ISJ a relevat că ilegalitățile comise de subinginerul Roman nu s-au rezumat doar la exploatarea elevilor. Astfel, el a favorizat-o, pe criterii sentimentale, pe subinginera *Cătălina Dumbravă*, care, în schimbul unor atenții de ordin pasional, a obținut ore suplimentare. În plus, ex-directorul Roman nu a avut nici o reticență în a-și înjura colegii intrigați de scenele de amor ce aveau loc prin cancelarie sau prin colțuri mai dosnice, și la care erau martori. În schimb, rudele și prietenii subinginerului Roman nu au avut parte de insulte, ci de avantajele unor norme didactice alcătuite preferențial de acesta. ***"Subinginerul Roman nu a avut un comportament compatibil cu statutul de cadru didactic, venind în școală în stare de ebrietate, amenințînd și insultînd. El nu a predat documentele școlare (planificări etc) la sfîrșitul mandatului de director. A angajat în toamna anului 1997 elevii pentru diferite lucrări, fără a întocmi contract de prestări de servicii și fără acordul Consiliului de Administrație. Fostul director a folosit banii rezultați în alte scopuri decît cele care favorizează învățămîntul"***, a opinat inspectorul Purțuc. Din nota explicativă pe care fostul director a dat-o la ISJ, reiese clar că acesta se consideră nevinovat. Drept "pedeapsă", Consiliul de Administrație al ISJ i-a anulat subinginerului Ștefan Roman salariul de merit pentru o perioadă de șase luni. **(Alina ȚIȚEI)**

Complex Hotelier MOLDOVA
Str. A. Panu 31
prin Agenția de Turism ZEPPELIN TOURS
OFERTA LITORAL 1998
serii de 7 zile (6 nopți)

- **NEPTUN** - Hotel APOLLO, COVASNA, PRAHOVA
  * între 142.174 lei - 1.175.832 lei
- **OLIMP** - Hotel MOLDOVA și căsuțe lemn, cu apă curentă
  * între 74.270 lei - 804.885 lei - căsuțe
  * între 148.540 lei - 1.105.842 lei - hotel
- **JUPITER** - Hotel ATLAS * între 230.000 lei - 1.250.000 lei
- **VENUS** - Hotel VULTURUL * între 194.163 lei - 1.049.850 lei
  - Vile BUCURA - * între 159.150 lei - 965.862 lei
- **MAMAIA** - Hotel DACIA și TOMIS * între 222.810 lei - 1.084.845 lei
- **SATURN, EFORIE NORD, MANGALIA** - la comanda

Servicii de masă LA ALEGERE.
Alte informații la tel.: 142225 - dl. Mihai Șerban.
PLATA ÎN RATE

Nu-ți dă dureri de cap !
KLASSBEER
Bere Păcurari
Gustul natural al berii!
produs ecologic natural, fără adjuvanți, stabilizatori, agenți de corecție

ȘCOALA DE CONDUCĂTORI AUTO
RATC
Str. Silvestru nr. 5 (lîngă Gara Iași) ☎ 142760
pregătește candidați pentru obținerea
permisului de conducere
categoriile:
B, C, D, Tv, Tb,
la cele mai mici prețuri
Se asigură efectuarea examenului psihologic în regim de urgență în laboratorul propriu, plata serviciilor putîndu-se achita în rate iar elevii și stdenții beneficiază de 10% reducere.
Profesionalism, competență și rapiditate
este deviza noastră.

Dr. Ivona Lupașcu
anunță că NU mai efectuează ecografii
la Policlinica nr. 2
program zilnic de consultații
și ecografii
la
CENTRUL MEDICAL "IRIS"
☎ 213793
(orele 11.00 - 18.00)
ECOGRAF DOPPLER COMPUTERIZAT PERFORMANT

Monitorul TV

Pentru ocuparea postului de redactor la Monitorul TV sînt așteptați la sediul redacției marți, 7 iulie, orele 16.00, următorii candidați:

Mihai Andrei
Ana-Maria Curcă
Ion Dumbravă
Cristina Ionescu
Ciprian Alin Pintilie

Costurile alegerilor anticipate ar fi mai mici decît pierderile pe care le înregistrăm sub actuala guvernare

■ *este de părere Adrian Năstase, prim vicepreședinte al PDSR, vicepreședintele Camerei Deputaților*

Sîntem constructivi în sensul că vrem alegeri anticipate

- În ce fază se află opoziția în prezent, din punct de vedere al stabilirii unui dialog cu puterea? Încercați să stabiliți un asemenea dialog sau sînteți deja lămuriți cu actuala putere? Mai faceți opoziție constructivă, adică o "alt fel de opoziție"?

- Sîntem constructivi în sensul că vrem alegeri anticipate.

- Este un punct de vedere al partidului sau e o părere personală?

- Este punctul de vedere al partidului. Evident că nu putem să dăm noi o hotărîre prin care să stabilim alegeri anticipate. Alegerile anticipate vor veni constituțional în anumite condiții.

- Cum justificați costurile care presupun un asemenea eveniment?

- Eu cred că dacă vom lăsa mai mult să funcționeze actuala putere, vom ajunge, la un moment dat, să nu mai putem plăti costurile pentru organizarea alegerilor. Vom ajunge, cel mult, la o dictatură foarte ieftină. Pentru multă lume, nu este foarte clar că pierderile pe care noi le-am înregistrat și le înregistrăm în această perioadă sînt mult mai mari decît cele cîteva miliarde de lei pe care le-am da pentru alegeri.

- Ce perspective sînt din punct de vedere legal pentru organizarea alegerilor, din punct de vedere al PDSR?

- Din punct de vedere social, este clar că nemulțumirile vor crea o anumită presiune pentru o modificare în viața publică. Și, la un moment dat, s-ar putea chiar ca partidele de la putere să accepte alegerile anticipate, ca o formă de compensare, pentru a evita o explozie socială. Din punct de vedere politic, sigur că fiecare partid își vede interesele printr-o anumită prismă. Din punctul de vedere al țării, este clar că e nevoie de un moment de relansare economică și politică, ce nu mai poate fi realizat în interiorul actualei puteri, într-o nouă formulă reșapată de guvern de coaliție. Va fi nevoie, deci, de a reveni la zero, după alegerile anticipate, într-o configurație politică mai redusă, cu un prag electoral mai ridicat. Eventual de 5%.

Guvernul Radu Vasile este într-o mai mare măsură un guvern de administratori

- Ce diferență ar fi între Guvernul Ciorbea și Guvernul Radu Vasile, din punct de vedere al dialogului, al acceptării soluțiilor opoziției?

- Guvernul Radu Vasile este într-o mai mare măsură un guvern de administratori.

- Sînt buni acești administratori?

- E greu de spus, pentru că nu pot fi buni, în condițiile în care cei care dau ordinele se ceartă în permanență.

- E o ceartă politică sau e o ceartă pe soluții economice?

- Este în continuare o ceartă pe ciolan, oricît de dur sună lucrul acesta. Este foarte clar. Ce era mai profitabil, privatizarea societăților comerciale, s-a cam terminat. S-au vîndut zonele cele mai profitabile - petrolul, cimentul... Zonele acestea au fost date deja. Și, în general, prin intermediul PNȚCD-ului, a existat un anumit control în ceea ce privește privatizarea acestor societăți profitabile. Acum au venit la rînd regiile. Și sigur că este o luptă foarte puternică aici pentru avantajele care pot să decurgă în plan de partid sau în plan personal.

- Aceste fricțiuni între PD și PNȚCD sînt, în mare parte, pe ciolan. Ceea ce s-a întîmplat acum cu privatizarea regiilor demonstrează acest fapt?

- În mod evident. Sub formula "vom pune specialiști", au fost dați afară membrii PNȚCD din aceste zone.

- Presa a vorbit mult de dialogul între PD și PDSR. Dl Pașcu, reprezentant de frunte al PDSR, a spus că relațiile erau mai vechi. Ce relații există între PD și PDSR?

- Are dreptate dl Pașcu. Relațiile noastre sînt mai vechi, de pe vremea FSN -ului.

- El vorbea de relații de după ruptură, de după delimitări.

- Au rămas niște legături personale, la nivel local, chiar dacă oamenii au mers în partide diferite, după ruptura FSN-ului. Sudura sau contactele se pot face uneori mai ușor, alteori mai greu, tocmai în funcție de acest element interpersonal.

Partidul Democrat încearcă a doua lună de miere cu PNȚCD, dar mierea aceasta deja a făcut să li se aplece

- Momentul întîlnirii recente PD-PDSR a fost un moment important politic, de deschidere a unui dialog?

- Lucrurile trebuie privite din punctul de vedere al fiecărui partid. Pentru noi, este clar că vom avea o plajă de voturi între 20 și 30%, dacă nu vom face greșeli foarte mari în perioada următoare. Ne trebuie aliați și trebuie să-i căutăm. Am pierdut alegerile din 1996 pentru că n-am avut o politică de alianțe foarte bună. Din punctul de vedere al Partidului Democrat, sigur că ei sînt la putere acum și încearcă această a doua lună de miere cu PNȚCD. Dar mierea aceasta deja a făcut să li se aplece. E greu de crezut că vor încerca a treia oară o guvernare împreună cu PNȚCD. Deci, PD-ul va trebui, pe de o parte, să-și administreze participarea la guvernare și, pe de altă parte, să minimalizeze orice contacte politice cu alte partide din zona opoziției. Din punctul de vedere al strategiilor sale pe termen mediu și lung, va trebui să-și găsească, totuși, niște parteneri. Dacă nu noi, atunci, poate, PRM sau alte partide. Dar va trebui, dincolo de electoratul pe care îl are PD-ul, 10-15%, pentru a ajunge pentru 50%, să se decidă la niște parteneri. Dacă vor dori să meargă în continuare cu PNȚCD, asta este, vom lua lucrurile ca atare.

- Cu ce alte partide mai aveți în vedere alianțe electorale?

- Colaborări politice mai degrabă. Iată, vom avea o întîlnire cu președintele PS, Tudor Mohora, cu care vom discuta despre contactele noastre politice.

Am avut o întîlnire, la nivel de partid, cu PS. Ne interesează ce se întîmplă la nivelul zonei socialiste, în zona de stînga propriu-zisă. Sperăm să se realizeze o fuziune a PS-ului și a PSM-ului, într-un partid socialist modern, care poate să fie, eventual, un partener în formula stîngii pluraliste.

- Aveți în vedere o colaborare cu PD, în perioada cît acest partid se află la putere?

- Pînă acum, nu ne-a reușit foarte bine această colaborare, decît în cîteva chestiuni mai mărunte. Iată, în problema RENEL...

- Dar ei n-au acceptat propunerea dvs.

- N-au acceptat, în primul rînd, procedura. Au încercat să adopte o lege, sperau ca această lege să fie rezolvată într-o săptămînă. Dar este foarte greu, fiind vorba de zona ce mai importantă a energiei românești. Pe de altă parte, nu a existat o strategie energetică în lumina căreia să fie judecată restructurarea RENEL-ului. Nu vrem să sprijinim în orb acțiunile PD. Nu vrem să fim o remorcă a nici unui partid și nici a PD. Noi am sprijinit necesitatea de restructurare a regiilor, dar avem niște specialiști foarte buni în materie. Ei au lucrat, au prezentat niște amendamente, care n-au fost luate în considerare. Am prezentat, într-un comunicat, aceste idei ale noastre despre restructurarea RENEL.

În general, ideile opoziției nu prea reușesc să se impună

- Ca partid de opoziție, ce idei ați impus în acești doi ani și au fost puse în practică?

- În general, ideile opoziției nu prea reușesc să se impună.

- Poate ați impus idei în interiorul opoziției.

- În plan politic, cred că ideea polului social-democrat reprezintă un element de construcție, la care se vor raporta, mai devreme sau mai tîrziu, partidele de centru stînga. În plan legislativ, proiectele noastre, uneori, sînt pur și simplu topite în unele proiecte guvernamentale, iar alteori, pur și simplu acceptate, cum este legea referendumului, legea concesionării, nenumărate acțiuni la nivel parlamentar. Grupul nostru parlamentar este extrem de puternic atît în Cameră, cît și în Senat. Lucrăm în acest moment la un mare proiect de lege care va fi lansat în toamnă, e vorba de o lege împotriva marginalizării sociale. Încercăm să propunem soluții pentru a putea lupta împotriva unei polarizări sociale excesive.

- De ce n-ați putut colabora cu PRM și cu PUNR?

- PUNR are o problemă de strategie pe care nu și-a stabilit-o încă. Atît timp cît un partid nu-și stabilește obiectivele, sigur că nu-și poate găsi și parteneri. PUNR a încercat să facă alianțe cu PNL, cu ApR. După aceea, a trebuit să-și rezolve problema cu Funar. De asemenea, PUNR are un grup de parlamentari care este, cumva, separat de zona sa tradițională electorală. În ceea ce privește PRM, avem o colaborare parlamentară ce funcționează, de cele mai multe ori, bine. Există consultări la nivelul grupurilor parlamentare. Sigur, din punct de vedere politic, avem opțiuni diferite. Iată, Corneliu Vadim Tudor l-a invitat pe Le Pen în România...

Prin reacțiile noastre, noi n-am făcut decît să supramediatizăm ApR-ul

- N-ați avut o reacție la extremismul senatorului Corneliu Vadim Tudor, care face să activeze celălalt tip de extremism - UDMR.

- Aici trebuie să discutați mai curînd cu cei de la putere. Noi am lăsat PRM-ul la 4%, atît au obținut ei la timpul respectiv în alegeri. Actualele partide ar trebui să fie mîndre pentru că au adus PRM-ul la 12-15%. Aici e vorba de anumite opțiuni sociale și politice, care au fost declanșate prin actuala gestionare a țării. Este vorba de comportamente politice de tip reacție, reactive adică. Și atunci, dacă ne prefacem că nu înțelegem ce face să crească electoratul PRM, atunci înseamnă că nu înțelegem nimic din ceea ce se întîmplă în țară.

- De ce-i crește audiența lui Corneliu Vadim Tudor? Are un limbaj simplu și foarte violent.

- E foarte simplu. Corneliu Vadim Tudor este văzut ca un model de patriot, în perioada în care actuala putere distruge pilonii suveranității statale. În termeni de economie, în termeni de instituții publice, în termeni de învățămînt, în termeni de Transilvania... Vadim Tudor capitalizează, într-un fel, greșelile actualei puteri.

- N-ați amintit nimic de ApR. Ați încercat apropieri de acest partid, care s-a desprins din trunchiul PDSR. La Conferința ApR de la Iași, ideile au fost împărțite. O aripă a susținut curentul de idei al celor mai deschiși la dialog din partidul dvs., alții sînt total împotriva acestui tip de conservatorism, pe care l-au înfierat atunci cînd s-au desprins.

- Pe mine mă deranjează cînd cineva din afara partidului încearcă să fie arbitru sau judecător. Să spună, uite, băieții ăștia cinci din PDSR sînt buni, frumoși, deștepți, iar ceilalți sînt răi. Noi n-am reacționat aproape deloc la ceea ce s-a întîmplat la Iași. În general, noi, prin reacțiile noastre, n-am făcut decît să supramediatizăm ApR-ul, care a dus la creșterea cotei de popularitate a ApR. Luați ziarele și faceți o statistică de monitorizări și veți vedea cîte articole apar despre ApR. Dar acum, după perioada asta de "încălzire", trebuie să urmeze finalizarea. Aici vine povestea ceea cu "un alt fel de politică". Aceasta sună bine în cercetări.

- Dar și ei sînt social-democrați.

- Da, au fost întîi social-liberali, acum sînt social-democrați... N-am nimic împotrivă. Acum, ei vor să-și precizeze identitatea proprie, printr-o fuziune cu PSDR. Acest lucru mi se pare absolut remarcabil. Dacă ei au plecat pentru că aveau niște lucruri de spus și acum vor să se topească în PSDR, înseamnă că nu reprezintă decît o mișcare care s-a orientat după soare, ca floarea-soarelui. Goana este după acei 5%, după formula care le va asigura pragul de intrare în Parlament. Dar m-ați făcut să vorbesc mai mult decît doream despre ApR. **(A consemnat C. CIOCHINĂ)**

Cu intrarea în NATO, stăteam mult mai bine la momentul Madrid decît acum

■ *consideră Ioan Mircea Pașcu, vicepreședinte PDSR, președintele Comisiei de Apărare din Camera Deputaților*

Noi am oficializat legătura cu PD, care avea un caracter intermitent, pe chestiuni punctuale

- Ce alianțe pregătește partidul dvs. și cît de importantă a fost, în acest sens, întîlnirea la vîrf dintre PD și PDSR?

- Mai degrabă e vorba nu de alianțe, ci de colaborările pe care le pregătim și pe care le avem. Din acest punct de vedere, noi am oficializat o legătură care avea un caracter intermitent, ad hoc, pe chestiuni punctuale, într-o întîlnire la vîrf. Deși întîlnirea a avut un subiect concret, legat de regii, a marcat, totuși, o apropiere între cele două formațiuni politice.

- De cînd durează aceste întîlniri, secrete, într-un fel? Dvs. ați declarat acum cîteva săptămîni că ar trebui "date pe față" aceste legături?

- Nu, n-au fost întîlniri secrete. Eu am spus că, pînă la urmă, vom avea o întîlnire oficială. La o săptămînă de la declarația mea, această întîlnire a și avut loc. Vreau să vă aduc aminte că, anul trecut, în august, la Iași, cînd a avut loc reuniunea la nivel înalt a Partidului Democrat, eu am prezentat un mesaj din partea PDSR. Acel mesaj a fost un mesaj pozitiv, care a accentuat lucrurile pe care le avem în comun în doctrină. De asemenea, mesajul nostru a fost unul de îndemn spre conlucrare. Îmi aduc aminte că foarte mulți ziariști au rîs de "naivitatea" mesajului respectiv. Am îndurat aceste zîmbete ale confraților dvs., dar eu am știut că va veni timpul cînd aceste lucruri se vor putea aborda în mod concret.

- Există anumite curente de opinie din partid care se opun sau sînt cazuri întîmplătoare?

- N-aș putea spune că există curente care se opun. Există opinii. Că ele se manifestă la scară mai mare sau mai mică, asta-i altceva. Există această imagine pe care o avem și unii și alții față de momentul respectiv și care include, bineînțeles, și resentimente. Dar există și judecată politică, de o parte și de alta, care ne spune că a sosit timpul să discutăm mai serios, dacă vrem să conlucrăm în viitor.

- În ce momente cele două partide s-au sprijinit, în timpul celor două guverne, Ciorbea și Radu Vasile?

- Punctele de vedere ale PD-ului, care au fost contrare atitudinii revizioniste și restauratoare a Guvernului Ciorbea, au fost mult mai aproape de punctele noastre de vedere decît de cele ale aliaților săi de guvernare.

Opinia publică tinde să judece lucrurile în alb-negru, iar politicienii preferă spațiul cenușiu

- Este posibilă, într-un viitor apropiat, reunificarea PD-ului cu PDSR?

- Nu, nu cred că se pune problema unei reunificări. Problema este cea a unei conlucrări a acestor două formațiuni politice suficient de puternice pentru a nu avea nevoie să se contopească.

- Dar cum poate fi format nucleul social-democrat în România, necesar pentru simplificarea și normalizarea vieții politice?

- Există o multitudine de forme. Există, în primul rînd, "familia politică", termen care îi place foarte mult lui Teodor Melescanu. Această familie politică cuprinde cîteva partide care au o doctrină apropiată. Astfel, PSDR cu ApR au mers chiar pînă în punctul contopirii celor două formațiuni, pornind de la acea înțelegere parlamentară pe care au făcut-o. Există în continuare USD. Există legăturile noastre cu PD, care, probabil, se vor amplifica, ținînd cont de subiectele pe care vom considera să le discutăm împreună.

- Nu este posibilă o alianță electorală?

- Greșeala pe care o fac jurnaliștii, din dorința de a simplifica și de a clarifica lucrurile, este că recurg la formule extreme: alianțe electorale, înțelegeri preelectorale și așa mai departe. Politicienii, însă, preferă formulele mai laxe, care să le permită un spațiu de manevră mai amplu. Opinia publică tinde să judece lucrurile în alb-negru, iar politicienii preferă spațiul cenușiu.

ApR practică vechiul lor mod de a face politică, ce se bazează pe formula "divide et impera"

- Referitor la colaborările partidului dvs. cu ApR, este evidentă o mai mare reticență față de aceste colaborări, decît față de cele cu PD. De ce se întîmplă acest lucru? N-a trecut încă faza delimitărilor?

- Am impresia că, în ciuda declarațiilor reprezentanților ApR de a introduce "un nou mod de a face politică", ei practică, de fapt, vechiul lor mod de a face politică, ce se bazează pe formula "divide et impera". Ați observat și din documentul pe care l-au pus în circulație. Asemenea declarații, care apar în atare documente, plus practicile de racolare a unor parlamentari, de la diverse forțe politice, nu sînt de natură să stîrnească prea multă încredere. PD-ul, văzînd dragostea subită pe care ApR-ul o arată partenerilor lor din USD, respectiv, PSDR-ului, e firesc să aibă un pic de reținere.

- Care sînt părerile dvs. personale față de ceea ce s-a spus la reuniunea ApR de la Iași? Au fost delimitări față de o anumită zonă a PDSR și s-au cerut alegeri anticipate.

- Pînă la urmă, Teodor Melescanu și formațiunea sa au ajuns și ei la concluzia la care am ajuns și noi înainte și pe care am făcut-o publică.

- PDSR-ul susține alegerile anticipate?

- Noi susținem alegerile anticipate. Le susținem, deoarece nu-i exclus ca, pe măsură ce situația se înrăutățește, alegerile anticipate să fie unica soluție la situația în care ne vom afla. Să nu trebuiască să alergăm după alegeri, cînd am putea să le convenim de comun acord.

- Cînd prevedeți că vor avea loc alegerile anticipate?

- Aici intrăm într-o teorie întreagă... Am putea face o prognoză, dar mie mi-e teamă că s-ar putea să avem alegeri anticipate în cel mai prost moment cu putință.

- Care ar fi acest moment?

- Mijlocul iernii, spre exemplu. Situația se va deteriora. Vara, românul poate să mai supraviețuiască pe frunze și pe o bucățică de brînză. Dar ce se va întîmpla în momentul în care prețurile la alimente vor exploda?

- Vedeți asta ca o consecință directă a guvernărilor din ultimii doi ani?

Ioan Mircea Pașcu

- Statisticile din momentul în care am părăsit noi guvernarea sînt incomparabil mai bune decît cele de astăzi.

Ne îndepărtăm de NATO, de Europa și de standardele care vor domina continentul

- Ați fost secretar de stat la Ministerul Apărării... În ce măsură ne îndepărtăm de NATO?

- Ne îndepărtăm nu numai de NATO. Ne îndepărtăm de Europa și de standardele care vor domina continentul, indiferent de faptul că țările respective vor fi sau nu membre ale acestui spațiu.

- Ceea ce spuneți acum este o speculație sau aveți infomații certe?

- Dați-mi voie să fiu responsabil cînd fac o asemenea afirmație. Menționez de circa un an de zile că România, prin slăbirea pe care o suportă datorită actualei guvernări, se îndepărtează de standardele europene. Am în vedere aici starea economiei, incapacitatea noastră de a onora niște obligații în cazul în care am fi primit. Noi stăteam mult mai bine la momentul Madrid, de cum stăm acum. Dacă privim lucrurile în mod realist, întîi, trebuie să oprim declinul economic, ca economia să meargă în sens pozitiv și, apoi, să redeschidem discuția pe o poziție mult mai solidă. În momentul de față, noi încercăm să substituim această slăbire continuă cu un voluntarism din ce în ce mai marcat. Adică, da, România e gata să facă și aia, și aia, și aia, deși nu ne-o cere nimeni, în speranța că, totuși, datorită acestui lucru, Occidentul va închide ochii asupra slăbiciunii noastre continue economice și o să se îndure, pînă la urmă de noi, să ne primească.

- Noi am investit foarte mult în proiectul de intrare a noastră în NATO. Sînt niște pierderi.

- Nu sînt pierderi. Tot ce-am făcut pe această linie ne folosește în mod nemijlocit și aici sînt de acord cu cei din guvern care susțin acest lucru.

Am văzut cîteva luări de poziție în acest sens și sînt total de acord. Și noi, cînd am fost în minister, am spus că ceea ce facem, facem întîi pentru țară și ne folosește. În momentul de față, nu mai avem resurse să continuăm la nivelul respectiv. Nu putem ține ritmul acesta de apropiere între standardele noastre și standardele europene.

- Aveți informații că s-au întrerupt anumite programe?

- Nu s-au întrerupt programe. Dar sînt niște termene de realizare, sînt niște etape fixe pe care trebuie să le realizăm, nu numai în domeniul militar. Avem și alte domenii. Iată că propriul program pe care guvernul și l-a fixat, nu mai poate să fie susținut. Ca să nu mai vorbim de programele sau de termenele angajate cu organismele financiare internaționale, care, nerespectate fiind, au dus la ruperea acestor legături. Observați că, încet-încet, se acumulează datoriile în timp ale României, ne năpădesc, sîntem copleșiți de ele și nu putem să le rezolvăm.

- Cît de importantă este armata pentru România acum, avînd în vedere că sîntem înconjurați de două blocuri - Rusia și NATO?

- În momentul de față, noi trebuie să plecăm de la premiza că obiectivul integrării în NATO s-a îndepărtat în mod cert. Din această cauză, situația noastră, care și așa nu era prea strălucită, ținînd seama de zona în care ne aflăm, va continua. Și, deci, vulnerabilitatea noastră se va prelungi. Și nu vom conta atunci decît pe resurse proprii.

- Se poate spune că noi ne-am îndepărtat de Rusia?

- Dacă am făcut o greșeală, am făcut-o în momentul în care puteam să încheiem Tratatul cu ei, în condiții relativ avantajoase pentru noi. În orice caz, mai avantajoase decît cele pe care le putem avea acum. N-am făcut-o. Primakov a venit la București, lăsîndu-l pe președintele Elțîn în China, ca să parafeze acordul cu România, pe vremea PDSR. Și, în clipa aceea, fosta opoziție, actuala putere, s-a opus, susținînd că formula pentru Molotov-Ribbentrop nu era convenabilă. Și, în felul acesta, s-a blocat tot. Pentru că noi, Teodor Melescanu, a ascultat de acele opinii. Atunci s-a blocat tot și am pierdut un moment. Noi altfel am fi negociat acordul respectiv, înainte de momentul Madrid, și bineînțeles că altfel îl negociem, după momentul Madrid, cînd poziția noastră de negocieri a slăbit considerabil. Eu sînt sceptic că vom reuși să facem măcar vreo referire la Pactul Molotov-Ribbentrop. Ca să nu mai vorbim de un document dedicat special și atașat Tratatului, așa cum era realizat în momentul în care opoziția de atunci a refuzat. Nu uitați un lucru: faptul că noi n-am avut un acord cu Rusia la Madrid, a fost un punct în defavoarea noastră. Toate cele trei țări primite aveau un asmenea acord negociat, încheiat, parafat cu Rusia. Aveau reglementată juridic relația lor cu fosta aliată de la Tratatul de la Varșovia, iar noi n-am avut-o.

În nici un caz dosarele Securității nu trebuie să aducă mai multă vrajbă și ură

- Se tot discută și apar, zi de zi, dezvăluiri privind colaborarea unor demnitari cu fosta Securitate. Cît de importantă este legea accesului la dosarele fostei Securități pentru viața politică de acum?

- O asemenea lege este necesară. Asemenea lege ar trebui să reglementeze acest domeniu foarte important. Ceea ce s-a întîmplat, pînă acum, cu asemenea dosare nu poate să fie disociat de faptul că legea parcurge ultimii metri. Într-un fel sau altul, numai legea în sine a învolburat apele. În al doilea rînd, noi trebuie să avem o lege care să realizeze un echilibru în domeniu, nu să producă o destabilizare. În nici un caz nu trebuie să aducă mai multă vrajbă și ură, decît exista pînă acum în societatea românească. Noi am dat o declarație în care am atras atenția că asanarea morală rămîne un obiectiv indispensabil în societate, dar, totuși, trebuie să fie făcut cu responsabilitate și profesionalism. Să nu ajungem mai rău decît eram înainte, vrînd să facem mai bine. Apoi, aspectul cel important se referă la faptul că dacă noi nu sîntem atenți, acel organism va deveni un organism cu puteri inchizitoaiale. Va fi, dacă vreți, o nouă formă de inchiziție. Am o întrebare pentru senatorul Ticu Dumitrescu. El se bate cu atîta înverșunare pentru această lege, dar, dacă i se oferă domniei sale să conducă acest organism, va refuza? Chestiunea se pune în termenii reglementării pe care o dă legea respectivă. Cazurile individuale bineînțeles că fac deliciul presei și pot să asigure vînzarea unui ziar într-o anumită zi. Dincolo de acest lucru, noi trebuie să vedem generalul, să reglementăm ansamblul problemei. **(A consemnat C. CIOCHINĂ)**

Monitorul

Editoriale

LOCAL

Scăpat de sub control, Vlasov amenință cu moartea

Chiar dacă pare incredibil, asa ceva se întîmplă la Iasi, în România anului 1998: o persoană publică, presedinte "onorific" al Camerei de Comerț, amenință cu moartea ziaristii unui cotidian. Și nu e vorba de niste cuvinte în doi peri, spuse la betie, pe coltul unei mese de restaurant, ci de amenințări clare, publicate în presă, pe prima pagină a unui ziar local: ***"Ceea ce trebuie să-mi reproșez este că pe această șleahtă de oligofreni trebuia să o extermin cu mîna mea, fizic, unul cîte unul, în cîteva zile (...). Dar, poate că nici acum nu este prea tîrziu (...). Nu glumesc și n-am glumit niciodată cu lucruri care privesc viața și caracterul meu. Așa să știți! (...) Înțeleg să răspund la violență cu violență (...)"***. Aceste rînduri sînt semnate ***"Mihail Vlasov"*** si au fost publicate ieri, 3 iulie 1998, într-unul din ziarele iesene.

Dacă n-am ști acest lucru, am crede că ne aflăm în Evul Mediu, în vremea guvernării legionare ori în cine știe ce junglă sud-americană, dominată de mafioții traficanti de droguri. Eroare! Ne aflăm în România, adică într-o țară presupus civilizată, condusă de partide democratice, ajunse la putere în urma unor alegeri libere. Și, cu toate acestea, iată că ziariștii sînt amenințați cu moartea, în public, fără echivoc. Cei care nu-l cunosc pe Mihail Vlasov ar putea crede că aceste amenințări sînt doar niște burzuluieli de operetă macabră, împrumutate din arsenalul regizoral al unei anumite minorităti. Tot ce se poate. Numai că M. Vlasov este cunoscut ca o persoană impulsivă și violentă, cu antecedente în această directie. Cu doar cîteva zile în urmă, președintele Camerei de Comert l-a atacat pe unul dintre fotoreporterii ziarului "Monitorul", bruscîndu-l si deposedîndu-l prin violență de aparatul de fotografiat. În plus, Mihail Vlasov are permis de port-armă, ceea ce face ca impulsurile sale necontrolate să poată avea urmări greu de prevăzut. E o temă asupra căreia politia ieșeană are de meditat. Nu e vorba de faptul că ziariștii de la "Monitorul" s-ar teme de Mihail Vlasov. Dar asemenea gesturi, inimaginabile într-o societate civilizată, creează o atmosferă de junglă, în care dreptul pumnului și al banilor riscă să devină mai puternic decît dreptul legii, dînd impresia că orice e posibil pentru cei care au în mînă banii ori puterea. În plus, chiar dacă ziariștii sînt obișnuiți cu amenințările de tot felul, nu trebuie neglijat efectul pe care asemenea amenințări îl are asupra familiilor lor. Iar la "Monitorul" lucrează sute de angajați, ale căror familii au de suportat efectul nefast al unui astfel de gest iresponsabil, pe care orice justitie din lume îl pedepseste, oricînd.

Mihail Vlasov încearcă să dea impresia că la mijloc ar fi un "conflict" între persoana sa si ziarul "Monitorul". De fapt, "Monitorul" nu a făcut altceva decît să prezinte opiniei publice unele cazuri dubioase, în care Vlasov era implicat. La fel cum, de-a lungul anilor, s-a scris despre alte cazuri controversate, în care erau implicate alte persoane publice din cadrul comunității ieșene. Deci, nimic pesonal în cazul avocatului Vlasov, ci doar dorința unui ziar de a-și informa cititorii în legătură cu toate aspectele din viața comunității.

Atunci cînd își consideră lezat un drept al său, un om civilizat se adresează justiției. E un drept pe care oricine îl cunoaște. Numai că Mihail Vlasov, reprezentantul patronatului iesean, a ales o altă soluție, preferînd să amenințe cu moartea. O soluție demnă de un mafiot, și nu de cineva care se pretinde avocat și lider al comunității de afaceri. Rămîne ca Baroul de Avocați și oamenii de afaceri ieseni să decidă acest lucru. Iar dumneavoastră, cei care citiți "Monitorul", puteți alege: între normalitatea statului de drept și amenințările cu moartea ale unui individ scăpat de sub control. **(Nicolae MANOLIU)**

NAȚIONAL

România cumpără locul în NATO

După aproape un an de dezbateri pe tema contractului cu firma americană Bell Helicopter Textron, în urma căruia Ministerul Apărării Nationale urmează să achiziționeze 96 de aparate de zbor ultrasofisticate în următorii șapte ani, premierul Radu Vasile a anunțat, în urmă cu două zile, că ștampila a fost pusă: armata română se va înzestra cu aceste aparate. De remarcat că, în urma acestui contract, bugetul de stat va avea de plătit, în aceeasi perioadă, circa 1,5 miliarde de dolari. O sumă considerabilă, avînd în vedere că, în 1997, suma cu care FMI și Banca Mondială ne-a împrumutat a fost de doar un miliard de dolari.

Această decizie a Executivului poate fi analizată sub două aspecte. Pe de o parte, acest contract ar putea conta la o eventuală evaluare a României în vederea unei aderări viitoare la NATO, iar pe de altă parte trebuie avut în vedere si efortul financiar pe care îl face bugetul de stat al țării, efort imens în contextul actualei recesiuni economice.

În ce privește primul aspect, reacțiile internaționale la semnarea contractului de către România au început deja să apară. Acestea, fără îndoială, sînt extrem de favorabile. Deja un oficial al NATO a declarat ieri că, în perspectivă, cu o asemenea dotare, țara noastră ar putea oferi NATO o bază de menținere a păcii în Balcani și zona Mării Negre, zonă care se conturează a fi un viitor Golf Persic al secolului următor. Ceea ce, să recunoaștem, este un atu care se poate dovedi extrem de atractiv pentru a fi jucat.

Cît privește efortul bugetar, probabil că doar timpul și evoluția în plan economic a României vor dovedi dacă acesta este doar mare și nu foarte mare, dacă nu chiar insuportabil.

Mai este, însă, și un alt aspect care poate fi evidentiat în contextul semnării acestui contract. Un fost secretar de stat american, Dean Acheson, dezvăluia, în editia din 21 iulie 1997 a publicației americane "San Francisco Examiner", deci după 10 zile de la summit-ul de la Madrid la care s-a decis prima extindere a NATO de după 1989, modul în care administrația Truman a folosit NATO pentru dezvoltarea propriei industrii de război.

Articolul, care se intitula sugestiv "Extinderea NATO costă contribuabilii americani miliarde de dolari - și pentru ce?", dezvăluia modul în care SUA au folosit pîrghiile de putere ale Alianței Nord-Atlantice pentru "a supune sistemele fiscale ale acestor state". După ce dădea cîteva exemple, autorul articolului mai spunea că decizia administrației americane de a sustine Polonia, Ungaria și Cehia pentru integrarea în NATO în primul val nu are nimic de-a face cu securitatea acestor țări, ci cu mentinerea influenței SUA pe plan extern.

Să privim, asadar, lucrurile și dintr-o perspectivă pur economică. Companiile de armament sînt într-o acerbă competiție pe plan mondial, mai ales în condițiile în care focarele de conflict din lume sînt într-un regres îngrijorător. În aceste condiții, pare normal ca firma Lockheed Martin, de exemplu, să spere că avioanele sale F-16 să le înlocuiască pe cele sovietice MIG-21 în hangarele din Europa centrală, iar Bell Helicopter Textron să jinduiască același lucru în privința elicopterelor. De altfel, presa americană a relatat în mai multe rînduri despre donatiile exorbitant de generoase făcute de aceste firme către congressmanii americani, pentru a nu se opune extinderii NATO.

În ce privește contribuabilul român, care se va vedea vrînd-nevrînd în aceste jocuri ale pieței mondiale de armament, probabil că mult timp de aici încolo nu va avea încotro și va trebui să cotizeze. Singurul lucru pe care rămîne să-l sperăm este acela că României îi va veni rîndul să recupereze acești bani, odată cu eventuala aderare la NATO. Cum anume, aceasta credem că este, acum, prea greu de spus. **(Claudiu RAUS)**

SPORT

Retragerea lui Hagi coincide cu un moment de schimbare în fotbalul românesc

Este clar pentru oricine, chiar și pentru un observator mai puțin avizat al fenomenului sportiv, că fotbalul românesc se află la un moment de răscruce, marcat de trei mari evenimente: plecarea lui Anghel Iordănescu de la cîrma echipei naționale, retragerea din reprezentativă a căpitanului Gică Hagi și inerenta retragere a altor cîțiva "tricolori", aflați aproape de sfîrșitul carierei. Dacă plecarea lui Iordănescu era cunoscută de o bună bucată de vreme, asa cum cunoscut era și numele înlocuitorului său, Victor Pițurcă, retragerea lui Hagi a surprins multă lume, probabil chiar și pe coechipierii săi. Că aceștia nu se asteptau la un astfel de gest și că sînt constienti de golul lăsat în urmă, este un fapt demonstrat și de cuvintele lui Gică Popescu, care i-a rugat pe suporteri, la întoarcerea din Franta, să încerce a-l face pe Hagi să se răzgîndească. Hagi, însă, nu se va răzgîndi, pentru că are orgoliul lui de machedon, a înțeles că îl lasă puterile și nu va accepta să îmbrace din nou tricoul naționalei doar pentru a fi un oarecare pe teren.

Gică va mai juca, după cum el însuși a declarat, încă un an la Galatasaray, după care va agăța ghetele în cui și se va trage mai aproape de casă, încercînd să-și construiască o carieră de antrenor. Nu e deloc imposibil ca peste foarte puțin timp, un an-doi, să-l vedem chiar antrenor al echipei nationale, în locul unui Pițurcă despre care nimeni nu crede că va face prea mulți purici în acest post. De asemenea, nu e exclus ca el să accepte un post de conducere în federație, marele capital de popularitate de care se bucură atît în rîndul specialiștilor, cît și al microbiștilor de rînd permițîndu-i să viseze ca într-o zi să urce în scaunul "nașului" Mircea Sandu (asta ca să nu mai vorbim de sprijinul pe care i l-ar putea acorda atotputernicul clan Becali, cu care se află în cele mai cordiale relații).

Indiferent pe ce drum vor apuca pașii lui Hagi în continuare, este clar că el va fi foarte greu de înlocuit în centrul echipei nationale și - mai ales - în conștiința celorlalti jucători care vor îmbrăca de acum echipamentul tricolor, știut fiind că el era un adevărat simbol, jucătorul în jurul căruia se construia tactica pentru fiecare meci. Lumea mizează pe steaua lui Adrian Ilie, care a început să strălucească cu adevărat la acest Campionat Mondial, dar e greu de spus în ce măsură va fi el capabil să-l înlocuiască pe "Maradona din Carpați". E foarte probabil ca geniul lui Hagi să ne apară în adevărata sa lumină abia după ce echipa României va înceta să mai obțină rezultatele spectaculoase cu care ne-a obisnuit în ultimul deceniu. Și chiar dacă nu-i vom ridica statuie, vom ști să-l prețuim mai bine și să-i iertăm extravaganțele. **(Ion TEODOR)**

MANUALUL BUNULUI ROMÂN

Templul și comunitatea

Florea IONCIOAIA

cercetător la Institutul de istorie "A.D. Xenopol"

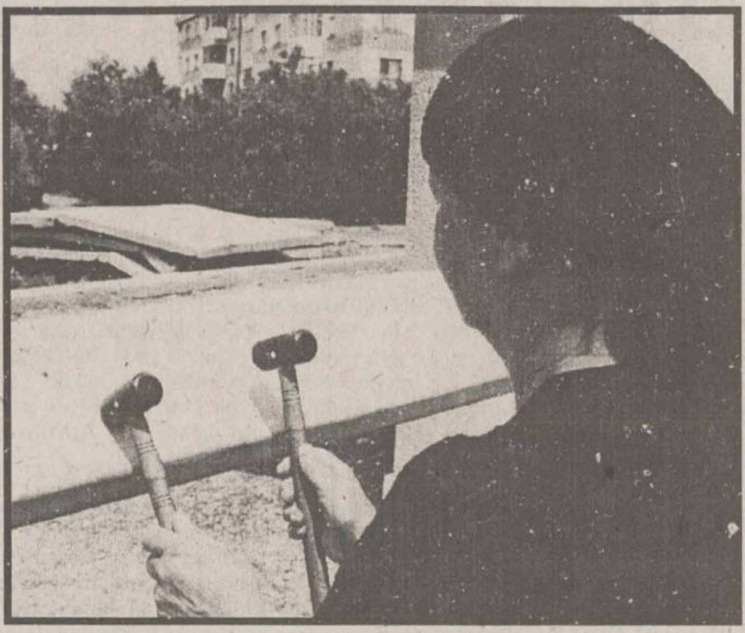

Atunci cînd este vorba de a discuta despre biserică și chestiunile legate de religie, ne-am obișnuit cu o anume nervozitate. S-ar putea spune că biserica și credința sînt chestiuni sociale și ele nu pot fi abstrase zăngănitului de arme din jur. În ce privește Biserica noastră, percepția sa despre sine o împinge adesea la a se întoarce către tradiția combativă medievală. Faptul că este o biserică natională, adică este autocefală, constituită în spațiul cultural al unei națiuni relativ omogene, că se află într-o relație privilegiată cu statul și într-un conflict doctrinar cu lumea occidentală o fac să suporte greu atît criticile, cît și adaptarea la lumea de astăzi.

Prea adesea Biserica noastră îmbracă haina unei adunări unanimiste, fără coloană vertebrală, ultra-conformistă, lipsită de o opinie proprie în marile chestiuni publice, etatică și izolaționistă. I s-a reproșat faptul că nu s-a opus masiv comunismului, mai cu seamă celui ceausist, că n-a creat o cultură publică alternativă, în acea vreme, deși a constituit un refugiu pentru o întreagă elită intelectuală! Astăzi, încă, ne este greu să știm ce vor cu adevărat biserica noastră ortodoxă și slujitorii ei.

Natural, ea se simte atrasă de lumea răsăriteană, dar pare lipsită de forță și curaj pentru a se opune valului care ne duce nu atît către sistemul occidental de valori, cît mai ales către o anume sub-cultură dominantă. Biserica trăieste intens din metafore, se îmbată cu procentele și cu trecutul său. Uneori, din supusă și conformistă, devine isterică și fundamentalistă. În jurul său colcăie o turmă agresivă de neo-activiști, de tipul acelui redactor tvr din timpul regimului Iliescu convertit într-o noapte de la ateism la ortodoxism nationalist, de la lozincile luptei de clasă la frazele cu miros de tămîie. Rareori Biserica a găsit tonul natural, oamenii potriviți și gesturile eficace pentru a ieși în lume.

Este posibil ca toate acestea să reprezinte un trend superficial. Găsesc de altfel și semne care vin din direcția opusă. Cu mai mult timp în urmă, în plin conflict dintre oamenii lui Bartolomeu Anania și greco-catolicii din Cluj, am putut audia o emisiune religioasă pe Radio Europa Nova. M-a încîntat în acea sîmbătă după-amiază respectul invitaților, preoți ortodocși, ca și al redactorului, de altfel, fată de proprietate și fată de credința celorlalti. Regret că nu le-am retinut numele.

Într-un alt registru, chiar Mitropolia din Iași ne-a oferit în ziua Paștelui un exemplu: postul de radio "Trinitas". Mă obișnuisem să ascult fie Radio România Cultural, fie un post neo-protestant (cred), care emite de undeva din Basarabia. Radio Trinitas nu este un post spectaculos, dar face exact ceea ce trebuie: pe lîngă muzică religioasă sau clasică, liturghii, predici, buletine de știri, se pot audia conferinte cu tematică religioasă ortodoxă și chiar emisiuni cu caracter social. Nu se combate hotărît, nu se ridică tonul. Acest post de radio ne aduce în preajma bisericii, depinde de noi să facem pasul următor. Din nefericire, condițiile sale tehnice trebuie urgent îmbunătățite, iar postul integrat mai bine spațiului cultural din Iași.

De asemenea, un fapt extrem de încurajant îl reprezintă emisiunile religioase de la tvr. Așteptînd furtuna, undeva la țară, am vizionat, după mult timp, într-o duminică dimineața, emisiunea redacției "Viata spirituală" de pe tvr 1. Fără a fi prea inspirat programată, imediat după o emisiune de divertisment sau așa ceva, la ora cînd credincioșii ar trebui să fie la biserică, aceasta mi s-a părut o adevărată emisiune religioasă. Ponderată, calmă, ecumenică. De la înlocuirea celui de care aminteam mai sus, ceva s-a schimbat în această redactie.

Deși timidă, această tonalitate nouă în discursul legat de credință este un lucru remarcabil pentru viata noastră publică. Oamenii vor să regăsească prin credință liniștea pe care n-o pot avea în viata cotidiană, și care este absolut necesară pentru împăcarea cu sine, reflectie și rugăciune. Înainte de toate, vrem ca în biserică să redevenim ființa inocentă pe care Dumnezeu a trimis-o cîndva pe lume. În loc să caute inamici, să inventeze cauze belicoase, Biserica noastră ar trebui să se ofere ca un spațiu de reculegere și un tezaur sapiențial.

Toate acestea ne arată oare o nouă fată a Bisericii Ortodoxe Române? Este de observat că Biserica noastră este o instituție încă prea pasivă în raport cu comunitatea credincioșilor. Nu de puține ori, pentru preotul ortodox, mesajul lui se oprește la ușa templului. Stau de șase ani în Păcurari, dar încă nu l-am cunoscut personal pe preotul parohiei mele. L-am văzut de cîteva ori în biserică și mi s-a părut un bun predicator: o figură inspirată și luminoasă.

Pentru individul modern, relația cu Dumnezeu se poate concepe într-un mod abstract, fără medierea preotului. Biserica rămîne la el, adesea, mai mult un fapt de traditie. În plus, după decenii de cultură ateistă, românii, mai ales cei tineri, au pierdut obișnuința de a merge în fiecare duminică la liturghie. Ei trebuie chemati mereu spre biserică, respectiv, spre comunitatea în credință. Ceea ce fac neoprotestanții, dar mai ales preoții catolici, ar trebui să ne dea de gîndit. Ei fac educatie, sînt aproape, îndrumă, ceartă, împacă: creează comunităti în jurul templului. Nu este poate o relatie idilică peste tot, dar pentru lumea nevrotică în care trăim, ea pare a fi printre cele mai eficace în fața tentației disolutive care ne ispitește. ■

TABLETĂ PRIMARULUI

Poveste cu babuini

Constantin SIMIRAD

primar al municipiului Iași

Întreaga coastă era populată de ei. Mii și mii, împărțiți pe familii. Fiecare familie avea un mascul șef care avea multă bătaie de cap și, mai ales, multe griji. El își risca viața ca să-și apere familia și nu ezita să înfrunte cu mult curaj feline puternice. Întreaga sa existentă era dominată de grija șefiei și, mai ales, de grija de a rămîne șef. O scenă m-a înduioșat. O tînără mamă i-a prezentat pruncul și scîncea rugător să-l accepte pe acel boț neajutorat. Cu ținută de senior, fără un sentimentalism exagerat, șeful face un semn discret că acceptă odrasla. Tînăra mamă avusese grijă să se împerecheze și cu el. Pentru protecția viitoarei odrasle.

Odrasla a crescut sub ocrotirea familiei și a șefului. Cînd lua cîte o chelfăneală de la cei mai mari, alerga la "tăticu'" și acesta îl ocrotea, aplicînd corecții "derbedeilor". Și a crescut odrasla într-un an cît alții în doi. S-a făcut flăcău mare și puternic și s-a înhăitat cu cei tineri și vînjoși care au fost alungați din familii. Doamne ce zile negre avea tăticu'! Era atacat și hărțuit de sute de ori pe zi.

Bătrînul babuin n-avea timp să mănînce, iar fete multe și doritoare îi istoveau vlaga. Odrasla era cea mai insistentă și nu-l lăsa pe bietul tată nici să-și tragă sufletul. Încăierări, fugăreli, țipete, un vacarm insuportabil domina familia babuinului-tată. El rezista, îi mai plesnea, îi fugărea și uneori o lua la sănătoasa cînd hoarda tinerilor babuini tăbăra pe el, uniți-monolit.

Toate aceste lucruri îmi reveneau obsesiv cînd Bătrînul îmi povestea viata lui domol și sleit de puteri.

În fond, era firesc să fie asa la babuini. Și la lei, și la cîinii sălbatici (acolo era o femelă șeful), si la gheparzi, și la toate lighioanele lumii care au șefi. Forța este calitatea primordială si ea trebuie transmisă, trebuie perpetuată. Morala este o chestie inventată de om pentru ceilalti oameni.

Doar noi ne prefacem că o fi și-o păți. În realitate, tot babuini mici creștem la sînul politic.

Lacrimile Bătrînului curgeau din ochi ce-au privit prin luneta tunului de la Cotul Donului. Se prelingeau peste riduri și apoi se pierdeau în hățișurile bărbii albe. Dispăreau și lăsau în urmă nepăsarea celor puternici. În fond, să mulțumească lui Dumnezeu pentru că l-a salvat de la înghet și mai trăiește și azi.

- Dacă n-aveam cizme noi, dom' primar, eram mort de mult, acolo... Au vrut să-mi fure cizmele și și-au dat seama că încă îs viu. Dumnezeu m-a salvat...

O umbră de vigoare apusă străfulgeră chipul bătrînului, apoi se stinse dureros de trist.

- Sînt și tare bolnav, dom' primar...

Da, Bătrînul babuin fusese rănit de o leoaică și o mînă n-o mai folosea. De aceea atacurile odraslei se înteteau pentru a profita de situație.

- Acum m-a dat afară, dom' primar, m-a pus să-i vînd... I-am crescut și l-am încălzit la piept...

Scenele africane mă domină și întîmplările îmi revin, la fel de vii, în memorie. Bătrînul babuin fuge, se cațără pe o stîncă. Din urmă vine și vigurosul său fiu, tot numai colți și mușchi. Ceva de necrezut s-a petrecut. Bătrînul îi aruncă în cap cu bete si pietre. Odrasla se dezechilibrează și cade în hău. Spre bucuria vulturilor pleșuvi. Mă trezesc și privesc la Bătrînul apărător al pămîntului străbun.

- Aveți actele, să vedem...

Da, era o speranță, era o hibă juridică și aceasta era de ajuns ca musculosul fiu să ajungă în hău.

- Mă bătea zilnic, dom' primar, ca să plec... Eu l-am șters la fund, dom' primar...

Lacrimile încep din nou să curgă și eu sînt bulversat. Pensionarii suedezi au o viață liniștită și luminată. N-au riduri și mai ales nu plîng.

- N-a avut răbdare încă vreo cîteva luni, dom' primar, că nu mai am mult și-mi vine și mie sorocul.

Încep să scormonesc prin colțurile uitate ale memoriei și găsesc tot mai puține motive ca să reneg babuinismul omului. Politică, mizerie, dezertări, lingăi, animalism. Mă trezesc vorbind:

- Și eu am crescut la sînul meu un babuin.

- Poftim, întreabă Bătrînul buimăcit?

- Am spus că am crescut și eu un babuin și l-am pus sus de tot. De fapt, mai sus decît îl ducea mintea.

- ??!

- Ei, nu întelegeți.

- Vă bateți joc de mine, dom' primar.

- Vă rog să mă iertați, de cînd cu bugetul, văd doar babuini. ■

GULLIVER

Tom și Becky

Emil BRUMARU

scriitor

Primul capitol. "... purta o rochie albă de vară și pantaloni lungi, brodați." Vi-i amintiți? Tom (Sawyer) și Becky (Thatcher)! "Sosi și dimineața de duminică." Ziua unică, parfumată, luminoasă, "inaugurală" ar zice criticul Alex Ștefănescu, începe dezastruos și pentru erou și pentru cititor. Tom trebuie să văruiască, pedepsit de mătușa Poly, un gard. (Nota mea erotică, datorată "Dicționarului de expresii și locuțiuni ale limbii române." Pg. 620: "a sări garduri".)

"Douăzeci și șapte de metri de gard, de doi metri și jumătate înălțime!" Precizia autorului e necruțătoare. Obligă pașnicul cititor să-i calculeze mental, duminica!, suprafața în metri pătrați. În timp ce Jim cîntă "Fetițele din Bufallo"! Jim care, gata să preia treaba în schimbul unei formidabile bile albe, de marmură, e alungat cu străsnicie de neînduplecata mătușă tocmai cînd Tom, ca o recompensă în plus, se pregătise să-i arate și buba de la picior. Eroul și cititorul (Mark Twain nu-i iartă!) văruiesc deznădăjduiți. Brusc, eroul (salvînd cititorul) are o idee genială: transformă munca în joc, în artă. (Twain surîde îngăduitor.) "Luă iar bidineaua și se apucă liniștit de lucru... cercetă ultima dîră de var cu o privire lungă și scrutătoare de artist, mai plimbă o dată cu gingășie bidineaua peste același loc și iarăși examină rezultatul cu o privire critică." Nu mai văruiește, "pictează"! Ben Rogers ("Marele Missouri"), Billy Fisher, Johny Miller, alti băieți, însuși cititorul, se înghesuiesc, mînuiesc cu o nesfîrșită desfătare bidineaua fascinantă, plătesc cu ce au momentul extatic. Iar Tom ("Răzbunătorul Negru al Mărilor Vijelioase")? Alături de un măr, un zmeu, un guzgan mort, inventariază la urmă ce a primit: "... douăsprezece bile, un ciob de sticlă albastră, străvezie, un mosor fără ață, o cheie care nu descuia nimic, o bucată de cretă, un dop de sticlă, un soldat de plumb, o pereche de mormoloci, șase pocnitori, un pisoi chior, o clanță de alamă, o zgardă de cîine... niște plăsele de briceag, patru coji de portocală și o cercevea veche, stricată." AVEREA e uriașă! Contele de Monte-Cristo? Simbad marinarul? Cerșetorul de cafea? Simpli amatori! Urmează GLORIA. În piața tîrgușorului St. Petersburg (și acum s-ar cuveni o paranteză fioros de încărcată, o încercare de-a explica de ce mă obsedează personajele din micul oraș de pe fluviul Mississippi, izbucnirea în pagină a Petersburgului lui Dostoievski, o criză de isterie a Nastasiei Filippovna, mă rog, o aruncare benevolă în Neva!), în piața tîrgușorului St. Petersburg, așadar, "armata" generalului-comandant Tom Sawyer o zdrobește pe cea a prietenului său, Joe Harper ("Spaima Mărilor"). "... Tom se îndreptă singur spre casă." Averi nemăsurate, glorii în bătălii, singurătate. Totul este pregătit. După-amiaza așteaptă. Și iată IUBIREA! "Trecînd pe lîngă locuința lui Jeff Thacher, văzu în grădină o fetiță necunoscută, o ființă drăgălașă, mică, cu ochii albaștri și părul bălai împletit în două coade lungi; purta o rochie albă de vară și pantaloni lungi, brodați. Proaspăt încununatul erou căzu învins...". ■

UNGHIUL DE TRAGERE

Democrația ca boală

Val CONDURACHE

scriitor

Scrisesem articolul și-l pregătisem pentru tipar, cînd insomnia și curiozitatea m-au îndemnat să urmăresc primirea tricolorilor pe stadionul 23 August. Continui să-i spun stadionul 23 August, pentru că mascarada de acolo, pe care am urmărit-o în direct gratie Televiziunii Române, a întrecut nerușinarea spectacolelor festive din perioada comunistă. Am rupt vechiul articol ca să-l scriu pe acesta, cu sentimentul tulbure și apăsat de presentimente că istoria o poate lua razna și poate repeta, nu numai din lipsă de imaginație, dar și din ticăloșie, experiente care s-au dovedit a fi criminale. Mizeria pusă în scenă pe stadionul 23 August, cu spectatori școliți cînd și cum să aplaude, cu fotbaliști învățați cînd și cum să răspundă, cu polițiști zîmbind a teroare a întrecut, prin capacitatea de organizare și disciplină, mineriadele din ianuarie și din februarie 1990. Țărăniștii mai au un pas și egalează FSN-ul mineriadei de gratie din iunie 1990.

Marea manipulare pusă la cale cu sprijinul ministrului marionetă Crin Antonescu a urmărit să ne convingă cu tot dinadinsul că Gică Hagi, un mare jucător, într-adevăr, este mai mare decît Dobrin. Iarba gazoanelor din România și imaginile filmate care s-au mai păstrat conving pe oricine, și pe-un copil, că Dobrin, cu toate defectele lui de om, a fost și a rămas cel mai mare fotbalist al tuturor timpurilor din România. Mascarada la care am fost spectatori a vrut să ne convingă pe noi, "idiotii", că am ratat întîlnirea cu o mare echipă și pe Hagi, cel lovit de geniu, că nu este cazul să se retragă de la echipa natională, ci, dacă este posibil, să se mai facă (și să ne mai facă) încă o dată de rîs.

Nu știu cine au fost spectatorii aduși în tribuna oficială a stadionului 23 August (continui să-l numesc așa, pentru că organizatorii mascaradei au fost niște comuniști înrăiti), nici cine i-a dirijat pe toată durata spectacolului. Ei s-au comportat cu frica și devotamentul stupid al activiștilor de altădată.

Democrația română a pus în ghenunchi televiziunea, a manipulat echipa natională de fotbal (din care au lipsit cîteva figuri de prim plan, nu știu dacă din conștiință sau ignorantă), măgulind-o nerușinat, ca pe Ceaușescu, s-a folosit de cîteva sute de tineri naivi sau, vai!, gata să-și vîndă serviciile pentru a crea impresia că regimul țărăniștilor a produs o mare echipă de fotbal care a obtinut, pierzînd, cel mai mare rezultat din istoria sportului românesc. Serviciile de dezinformare din România și-au depășit plafonul de competentă cu acest spectacol macabru care, transmis în direct de televiziunea publică, se poate transforma într-o amenintare la adresa drepturilor omului. Am trăit cu sentimentul că, pentru o jumătate de oră, duhul lui Ceaușescu s-a reîntors deasupra civililor, cu gîndul să-i extermine din nou. Pentru că gîndesc altfel decît guvernanții și pentru că nu vor să renunțe la democratie. Guvernanții noștri, și cei de pînă în noiembrie 1996 și cei de după, trăiesc democratia ca pe o boală a copilăriei, de care scapi, mai devreme sau mai tîrziu, ca de pojar sau ca de vărsatul de vînt. ■

Fotbalul - o paradă de sentimente

FM FLORESCU
teolog

Odată cu eliminarea echipei românești în optimi, s-a terminat cu participarea "ortodoxă" la acest Mondial de fotbal. Sîrbii, care amenințau să facă o "figură", au cedat mai mult psihologic în fața Olandei, iar cît despre bulgari, atît de glorioși în Campionatul trecut, acum au căzut cît se poate de rușinos încă din faza grupelor, ajungînd pe un antepenultim loc în clasamentul general al campionatului (înaintea Iranului și a Statelor Unite).

Românii au primit o lecție de smerenie, sau, cum ar spune Părinții, ***au fost smeriți***. Grija fotbaliștilor noștri a stat mai degrabă la extravaganțele de un prost gust provincial, decît la a mulțumi lui Dumnezeu pentru victoria la limită împotriva Columbiei și mai ales pentru darul nesperat pe care l-a constituit înfrîngerea "anglicanilor". De fapt, nici nu știu bine dacă victoria în fața Angliei n-a fost mai degrabă o "ispită", decît un dar. Dacă englezii ne băteau, cu siguranță nu am mai fi abordat cu atîta neseriozitate meciul cu Tunisia și poate ne-am fi mobilizat așa cum ar fi trebuit pentru a-i bate pe croați. Sînt, uneori, victorii și bucurii care te descumpănesc mai mult decît o înfrîngere. Cred că echipa României era deja învinsă înaintea meciului cu Croația; dacă se poate spune așa, ***am fost învinși de própria noastră victorie din meciul cu Anglia***. Am fost prea mici pentru povara unei asemenea glorii.

Dacă tot m-am băgat în vorbă, vreau să mai spun că la acest campionat am fost cît se poate de impresionat de echipele "catolice" sud-americane, precum și de prestația generală a echipei iraniene. Iranul a jucat fotbal civilizat și cu foarte multă demnitate. Dacă ați óbservat, înaintea fiecărei partide, căpitanul echipei iraniene a oferit mai multe daruri tradiționale partenerilor de joc, ținînd de fiecare dată să le atragă atenția asupra unor semnificații religioase sau artistice.

Cît despre echipele latine, mă gîndesc în primul rînd, ei bine, la acelea care au părăsit deja Mondialul: ***Mexic, Paraguay, Chile.*** Antologica întîlnire dintre Brazilia și Chile, îndîrjirea echipei din Paraguay, credința Mexicului în victorie pînă în ultimele secunde de joc, sînt tot atîtea mărturii ale unor performanțe deopotrivă sportive și spirituale. Căci numai o uriașă și neclintită credință în victorie a putut aduce Mexicul în optimi, de pe pozițiile unei echipe ca și eliminate înaintea meciului cu Olanda. L-am privit pe Zamorrano înaintea meciului cu Brazilia, în timpul intonării imnului țării sale, și - ați observat? pînă și operatorul tv a zăbovit secunde în șir pe chipul fotbalistului - era pur și simplu stăpînit de o fantastică dorință și hotărîre de a învinge. Sînt sigur că și la scorul de 4:1 încă mai credea într-o minune. Și *a propos* de minuni, i-am văzut pe golgeterii (creștini) ai acestui campionat făcîndu-și cruce la intrarea pe teren sau ori de cîte ori înscriau, ori pe portarul Chilavert sărutînd, în timpul meciului, iconița cu Maica Domnului și așezînd-o grijuliu lîngă plasa porții...

În pofida afacerilor din culise, fotbalul are, în fond, suflet de copil, pentru că numai copiii pot pune atîta suflet într-un joc cu mingea, numai ei pot să plîngă în hohote cînd pierd ori să facă tumbe cînd marchează un gol, numai ei pot să fie atît de serioși în preajma unei mingi rostogolindu-se, numai ei sînt în stare să intre cu cruci și iconițe pe teren și să invoce toți sfinții pentru o atît de nevinovată și efemeră victorie.

Am început să iubesc fotbalul, în general sportul, tocmai pentru că este capabil de această uriașă risipă de ***sentiment.*** Vreau să spun că fotbalul e în primul rînd o ***paradă de sentimente,*** și dacă, prin absurd, ar dispărea din culise toate acele uriașe transferuri de milioane, fotbalul ar continua să se joace la fel de spectaculos și de emoționant, dînd mărturie pentru ultima, poate, rezervă de universală puritate copilărească a omenirii. ■

Legile și Legea

■ *de ce este nevoie ca Biserica să se implice în politică*

Mircea PLATON

Iisus a spus: ***"Împărăția Mea nu e din lumea aceasta".*** Și, într-adevăr, așa e: nu e *din* lumea aceasta, nu seamănă cu nimic din ce era pe pămînt la Întruparea lui, principiul ei este Absolut. Dar a nu fi din lumea aceasta nu înseamnă a nu fi *în* lumea aceasta. Altfel nu s-ar mai fi Întrupat și nu ar mai fi zidit Biserica. Împărăția Lui nu e *din* lume dar e *în* și *pentru* lume; este El printre noi - Euharistia.

Hristos vine cu ceva nou, cu ceva necunoscut, de dincolo de cele mai exotice zări, dar acest lucru nu înseamnă că visul său de expansiune universală nu ar fi existat. Dominația sa absolută înseamnă mîntuirea tuturor. Numai că, deși "nu avea decît cu ochiul ori cu mînă semn a face", în loc să ne trateze ca pe niște marionete, mîntuindu-ne după bunul său plac, a preferat să ne îngăduie "liberul arbitru", plantînd în cîțiva dintre noi semințele învățăturilor sale și așteptînd ca răspîndirea creștinismului să se facă de la sine, organic, desemenînd sinuoase - ba chiar bizare - contururi și înflorir (de aceea adepții modelului social organicist vor avea întotdeauna ca reper analogic modul plin de "grație" în care Dumnezeu a "gestionat" Biserica, în vreme ce adepții "formelor fără fond", ai ideologiilor siluitoare de conștiințe, nu se vor putea revedinca decît de la momentul revoluționar al dracului răzvrătit împotriva ordinii divine).

"Motorul prim" al acestei răspîndiri a fost ***conștiința misionară,*** adică ***sentimentul datoriei*** îmbinat cu ***generozitatea.*** Hristos s-a întrupat și a murit o singură dată pentru totdeauna, dar el vine printre noi tot timpul, de cîte ori îl chemăm, și îl mărturisim mereu (prin Sfînta Liturghie, Taine, prin milostenie și jertfe, etc). pentru că avem nevoie de el viu, ***aici*** și ***acum,*** prin spumegările vieții.

Creștinismul ortodox își ***trăiește*** mîntuirea, nu se mumifică îngenuncheat într-un colț de chilie. Departe de el orice egoism, orice manifestare autistă, sterilă din punct de vedere existențial. Botezați o singură dată, avem datoria de a ne mărturisi prin fapte Botezul în toate împrejurările vieții. Clerici sau laici, oameni simpli sau învățați, ne purtăm crucea, cu toții, alcătuind o scară a vredniciilor.

"Res publica christiana" nu e un tărîm uniform, cenușiu, ci o patrie spirituală iluminată de curcubeul - cu mii de nuanțe sufletești, lirice - legămîntului nostru cu Sfînta Treime, pecetluit cu sîngele Fiului lui dumnezeu, și "al Omului", coborît printre noi pentru a fi, din acel moment, în toți și în toate. Dacă El și-a luat asupră-și toate păcatele și durerile lumii, și noi trebuie să urmăm acest drum.

Acest lucru face ca ortodoxia să nu fie doar contemplativă, a-socială sau meta-istorică. A încerca să reduci creștinismul ortodox la pildele sau argutiile unui avva de acum o mie cinci sute de ani, a încerca să incendiezi cu solemna incandescență a pustietăților Patericului complexele arhitecturii ale răului din lumea de azi, înseamnă, pur și simplu, să moțăi pios în tranșeele avamposturilor crezînd că șezi cuibărit într-o strană.

Biserica nu trebuie să uite că a trecut prin epoca lui Constantin cel Mare, a lui Iustinian, adică a învățat să trăiască în ***legalitate,*** ba, mai mult, chiar ***să facă legea.*** Biserica a ieșit din catacombie și nu trebuie să se mai întoarcă acolo niciodată. Ea trebuie să accepte provocarea modernității, să învețe să strunească toate perfidele terbilisme ale erei tehnotronice. Ea nu poate fi redusă la dimensiunile a ceea ce a fost, în filosofie, "școala cinică": o adunătură de bătrînei sardonici, dezabuzați neavînd patrie sau familie. Laicii credincioși așteaptă ca, alături de tipul pustnicului și de cel al peregrinului, Biserica să izvodească un alt model, un model care să răspundă maladiilor civilizației contemporane, un model care să arate că ***Biserica a învins.***

De aceea este nevoie ca Biserica să se implice în politică. Pentru ca să avem și noi, "tîrgoveții", șanse de mîntuire.

P.S. Și, la urma urmei, celor care consideră că sunt prea "legalist", că acord prea mare atenție legilor în vreme ce norodul se conduce după cutume, le răspund că nu există decît următoarele posibilități:

O lege antihristică, într-un regim democratic, fie exprimă voința profundă a națiunii, fie nu o exprimă, fiind rezultatul unei cabale a "elitei" parlamentare.

În primul caz, luptînd contra legii, lămurind poporul, Biserica face operă misionară, își împlinește vocația de a păstori "turma" către mîntuire, salvînd-o din ghearele ereziei, blasfemiei sau apostaziei.

În al doilea caz, pe lîngă că se încalcă regulile "democrației" - ceea ce duce la lipsa de legitimitate a unei asemenea legi, lipsite de suportul real al "electoratului" - că se apelează la mașinațiuni imorale, Biserica trebuie să ia în calcul că, deși pe moment nu au ecou, legile, pe termen lung, corup sau crează moravuri.

În ambele cazuri, deci, - *tertium non datur* - îi este permis Bisericii, sau celor care se consideră membri ai ei, să cenzureze viața politică sub aspectul ei legiferendar. ■

SPIRITUALITATEA CATOLICĂ

Sfîntul Francisc din Assisi: Tălmăcire la "Tatăl nostru"

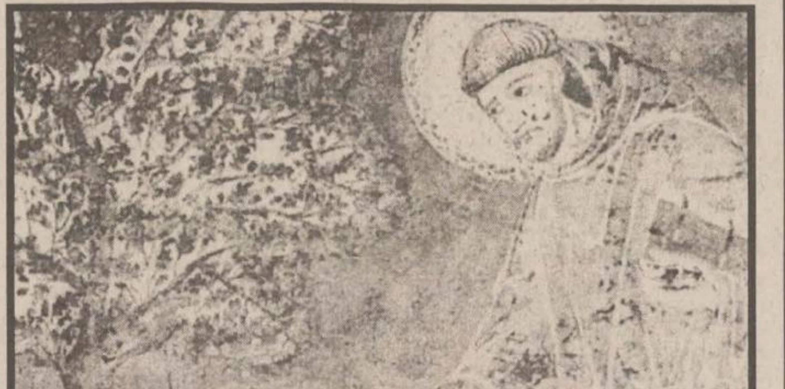

Sfîntul Francisc predicînd păsărelelor (frescă, sec. XV)

1. O, Tată al nostru, Preasfinte:
Ziditor, Răscumpărător, Mîngîietor și Mîntuitor al nostru.

2. Care ești în ceruri:
în îngeri și în sfinți; luminîndu-i spre cunoștință, fiindcă Tu, Doamne, ești Lumină; înflăcărîndu-i spre iubire, fiindcă Tu, Doamne, ești Iubire; locuind în ei și umplîndu-i de fericire, fiindcă Tu, Doamne, ești Binele suprem și veșnic, de la care vine tot binele, și fără de care nu este nici un bine.

3. Sfințească-se Numele Tău:
strălucească în noi cunoștința Ta, ca să cunoaștem: care e lățimea binefacerilor Tale, lungimea făgăduințelor Tale, înălțimea măreției Tale și adîncimea judecăților Tale.

4. Vie împărăția Ta:
ca Tu să împărățești în noi prin har și să ne faci să ajungem în Împărăția Ta: unde vederea Ta este vădită, iubirea de Tine desăvîrșită, însoțirea cu Tine fericită, desfătarea de Tine veșnică.

5. Facă-se voia Ta, precum în cer așa și pe pămînt:
ca să Te iubim din toată inima, cugetînd pururea la Tine, dorindu-Te pururea din tot sufletul, îndreptînd spre Tine toată dorința noastră din tot cugetul; căutînd în toate cinstea Ta, și din răsputeri cheltuindu-ne toate puterile noastre, și simțirea sufletului și a trupului în ascultarea noastră față de iubirea Ta și nu în altceva; iar pe semenii noștri să-i iubim ca pe noi înșine, pe toți trăgîndu-i după puterile noastre spre dragostea Ta, bucurîndu-ne de binele altora ca de al nostru, și împreună pătimind în cele rele, și nefăcînd supărare nimănui.

6. Pîinea noastră cea de toate zilele:
adică pe Fiul Tău Iubit, pe Domnul nostru Iisus Hristos.

7. Dă-ne-o nouă astăzi:
întru pomenirea, înțelegerea și cinstirea iubirii pe care a avut-o pentru noi; și a ceea ce a spus, a făcut și a suferit pentru noi.

8. Și ne iartă nouă greșelile noastre:
pentru milostivirea Ta cea nespusă, pentru puterea Patimii Iubitului Tău Fiu și pentru mijlocirile Preafericitei Fecioare și ale tuturor aleșilor Tăi.

9. Precum și noi iertăm greșiților noștri:
și ceea ce noi nu iertăm pe deplin, Tu, Doamne, fă să ni se ierte nouă pe deplîn, ca pentru Tine să-i iubim pe vrăjmașii noștri cu adevărat și să mijlocim pentru ei la Tine cu devoțiune, nerăsplătind nimănui rău pentru rău și în toate silindu-ne să fim de folos pentru Tine.

10. Și nu ne duce pe noi în ispită:
ascunsă sau arătată, neașteptată ori neprevăzută.

11. Ci ne izbăvește de tot răul:
trecut, prezent și viitor. Amin.

(în românește de Maria-Cornelia OROS)

ÎNTÎLNIREA CU DUMNEZEU

Biserică de lemn

Bisericuță de pe dîmb
cînd vînturi vor
să te dărîme
cu sufletul te
sprijinim din temelii
pînă la înălțime.
Aici pe locul darnic
din strămoși
cu suflet strîns din
pravili și mulțimi,
te-au ctitorit prea
bunii credincioși.
Lîngă altar sînt
urme de genunchi,
de buze vii pe
crucifix de-argint
și sfinți pictați
din omenescul unghi...
În ochii tuturora ești
un monument de artă
din cele creștinești
ivit sub al credinței
drept carîmb -
bisericuță veche de pe dîmb!

Virgil POIANĂ

PATERICUL POPULAR

Faptele, faptele, nu oala cu laptele!

Era un pusnic și el a fugit de lume în pădure, dar oamenii tot mergeau la dînsul și se spovedeau. Odată, de Paști, în Vinerea Mare, a mers la dînsul o femeie și-un om să se spovedească și i-au dus o oală de lapte. Călugărul n-avea nici oală, nici nimic altceva în ce să puie laptele, că el se hrănea numai cu rădăcini. Atunci a luat și a băut laptele. Omul cu femeia s-au dus prin sat și au spus la toți că mai mult să nu se ducă la dînsul, că acela-i un înșelător, un păgîn, nu sfînt, cum îl credeau ei. Din vorbă în vorbă, faima s-a lățit și a mers pînă la urechile mitropolitului. Îndată au mers și l-au ridicat de acolo în fiare și l-au adus înaintea judecății. Dar Maica Domnului i s-a arătat și i-a zis: "Nu te teme și fii cu curaj, că vine vremea încercării pentru tine".

El n-a tăgăduit, ci a mărturisit că a băut laptele deși era în vinerea Paștilor. Arhiereii și mitropolitul l-au judecat să-l deie pentru păcatul acesta la moarte, și anume să-l arunce în foc. "Bine, a zis el, ardeți-mă, dar vă rog să mă mai lăsați trei zile." L-au dus îndată în temniță. Acele trei zile cît a șezut și s-a rugat, Maica Domnului iar i s-a arătat și i-a zis: "Mergi înainte și nu te teme, căci se apropie ziua ta".

În ziua a treia l-au dus la locul de moarte. Lemnele ardeau în rug și toți oamenii strigau: "Să se ardă înșelătorul!", "Să se ardă păcătosul!". Dar călugărul a zis: "Mai lăsați-mi încă două minute, să caut pe cineva". L-au lăsat sub paza slujbașilor. Atunci el a mers prin norod pînă ce a dat de o femeie cu un copilaș de vreun an în brațe. A luat-o cu el și a urcat-o sus unde trebuia să urce el. A ridicat mîna și a făcut cruce asupra copilului, zicînd în gura mare: "Prunce, în numele Domnului, arată-ne care e tatăl tău!" Mitropolitul a îngălbenit cînd a văzut acolo femeia, dar copilul a ridicat degetul și, arătînd asupra mitropolitului, a zis: "Aista e tatăl meu!"

Toată lumea s-a înspăimîntat cînd a văzut așa minune și a început a striga că pe mitropolit să-l deie la moarte, că el e păcătosul. Îi mai mare păcatul lui decît al călugărului care a băut laptele. Atunci și călugărul le-a zis: ***"Faptele, faptele, nu oala cu laptele!"*** Și a mai zis: "Eu ce era să fac cu laptele, dacă n-am avut în ce să-l torn, căci eu nu am nici oală, nici vatră, nici pat, mănînc rădăcini și ce mai pot, iar dacă l-aș fi înapoiat omului laptele, Dumnezeu s-ar fi supărat pe mine, de aceea l-am sorbit."

Și atunci toți arhiereii și poporul l-au ales pe pusnic de mitropolit, iar pe mitropolitul acela l-au aruncat în rugul de foc.

VITRINA CU CĂRȚI

■ Elena Niculiță-Voronca, *"Datinele și credințele poporului român adunate și așezate în ordine mitologică«*, vol. I, ediție îngrijită de Victor DURNEA, studiu introductiv de Lucia Berdan, editura POLIROM, 1998.

Editura "Polirom" reeditează în două volume, dintre care doar primul a apărut, masiva lucrare a folcloristei Elena Niculiță-Voronca (1862-1939), tipărită la Cernăuți în 1903, și reprezentînd prima parte, singura care a văzut lumina tiparului, dintr-o monumentală ***trilogie,*** care reprezintă, probabil, cea mai complexă antologie de folclor românesc. După cum mărturisește în ***"Prefață"*** chiar autoarea, "cartea aceasta e spiritul poporului, precum și limba lui; am scris fidel ceea ce-am auzit, nu am adăugit și nu am omis nimică, chiar dacă mi-a părut ceva naiv". Volumul reeditat de "Polirom" păstrează împărțirea originală pe secțiuni, dintre care primele trei sînt intitulate: ***"Facerea lumei", "Pămîntul"*** și ***"Aerul".*** Iată și cîteva dintre titlurile capitolelor cuprinse în cele 3 secțiuni, din care ne putem face o imagine asupra conținutului antologiei: "Lupta între Dumnezeu și dracul", "Cum s-au făcut munții și văile", "Păcatul", "Religiunea", "Nașterea Domnului Iisus Hristos", "Sarea", "Pînea pentru om", "Jertfirea de sine", "Paștele", "Vîntul", "Postul", "Pașerile" ș.a.m.d.

Iată, în continuare, două din miturile populare românești, din cele cîteva mii culese în cartea Elenei Niculiță-Voronca, pe care le dăm ca pe o invitație la procurarea și cercetarea acestei excepționale lucrări de credință și simțire românească:

Sfîntul Ioan, cioban

Sfîntul Ioan (e vorba de Ioan Botezătorul - n.n.) era cioban tare bun înaintea lui Dumnezeu. Într-o zi, ș-a rătăcit un miel; cînd vine sara acasă, vede că cutare miel nu-i. S-a înturnat înapoi și, căutîndu-l, l-a văzut pe cîmpie și tot s-a aruncat și a alergat după dînsul: și pe ape, și pe cîmp, trei zile și trei nopți. Da el și mielul mergeau pe deasupra apelor. Cînd l-a prins, l-a luat în brațe și i-a sărutat copitele. "Săracu - zice el - tare trebuie să te fi durut pe tine picioruțile, cît ai alergat!". Atunci Dumnezeu l-a făcut sfînt și vara se scoate pentru ploaie; cum îi scot icoana lui cu mielușelul, cum plouă".

(Gh. Morar, Botoșani).

Legenda crinului

Un călugăr tînăr, la o mănăstire, nu avea altă vorbă în gură decît: "Bucură-te, Născătoare!" Cînd îl întreba cineva ceva, el începea răspunsul mai întîi cu aceste cuvinte, sau cînd vorbea, cu cuvintele acestea începea. Pentru aceasta, toți îl țineau de prost. Dar după ce a murit și l-au îngropat, din inima sau din gura lui a crescut crinul și de atunci e crinul pe lume".

(Mina Dulghir, Broscăuți)

POLIROM
Elena Niculiță-Voronca
Datinele și credințele poporului român
adunate și așezate în ordine mitologica

NOUTĂȚILE ZILEI

Abonații care nu au "Alcatel" vor putea cere și ei lista convorbirilor

Peste aproximativ o lună de zile, abonații care nu sînt conectați la sistemul de telefonie digitală (așa-numite Alcatel), vor avea posibilitatea de a-și verifica și ei facturile telefonice, convorbire cu convorbire, care de obicei sînt detaliate doar pentru Alcatel. "Prin introducerea sistemului call-colection și abonații din analogic vor putea să ceară lista detaliată a convorbirilor efectuate, la fel ca și cei din digital. Pe de altă parte, vor putea apela serviciile cu valoare adăugată, însă acestea vor fi restricționate din start, la cerere. Totuși, abonații pot avea acces la astfel de servicii în mod opțional, după o notificare specială către RomTelecom", a explicat Alexandru Gagea, directorul general al Direcției de Telecomunicații Iași. În București, acest serviciu funcționează de la 1 iulie, de el beneficiind 500.000 de abonați. De asemenea, serviciul este în curs de instalare în centralele din județele Brașov, Timiș, Iași și Constanța. Instalarea serviciului este gratuită. Noul sistem de facturare asigură înregistrarea, pe suport magnetic, a tuturor convorbirilor telefonice, pe baza unui program centralizat de achiziționare de date care permite postprocesarea facturii telefonice pentru toți abonații, în termen de 24 ore. "Se elimină astfel neîncrederea abonatului față de suma facturată și reclamațiile vor fi tratate cu mai multă operativitate", a declarat Alexandru Gagea. **(Alina CORDUNEANU)**

Cheltuielile bugetare au fost "încetinite"

Rectificarea bugetului de stat va avea loc în luna august, a declarat, ieri, ministrul Finanțelor, Daniel Dăianu. Rectificarea nu va fi "în sus, ci în jos", a precizat ministrul Finanțelor, fără a menționa sectoarele în care vor fi reduse cheltuielile. El a arătat că, deja, au fost "încetinite" unele cheltuieli bugetare. Pe primele patru luni, veniturile efectiv încasate la bugetul de stat au însumat 19.906,51 miliarde lei, iar cheltuielile au fost de 24.971,964 miliarde lei. Deficitul a fost de 5.065,454 miliarde lei, reprezentînd 1,23% din PIB-ul estimat pentru acest an

Programul guvernamental prevede pentru acest an un deficit al bugetului consolidat (bugetul de stat, bugetele locale și bugetul asigurărilor sociale) de aproximativ 3,6% din PIB.

Încetarea operațiunii de radiere a autovehiculelor la Ambasada Germană

Ambasada Germană din București anunță faptul că, începînd de luni, 20 iulie, încetează operațiunea de radiere a autovehiculelor aduse, din Republica Federală Germania, în România. Solicitanții care pînă la termenul stabilit nu și-au radiat la ambasadă autovehiculelor aduse din Germania au posibilitattea să se adreseze în scris, direct, la instituția germană de înregistrare, la care a înregistrat respectivul autovehicul și să lase să se efectueze acolo operațiunea de radiere a acestuia.

Radierea se poate efectua în cazuri excepționale doar dacă autovehiculele rămîn în România datorită unor evenimente neprevăzute, de exemplu, pentru ca în urma unui accident grav înapoierea nu mai este posibilă sau rentabilă.

Cadourile de milioane găuresc buzunarele vînătorilor

■ *armele de vînătoare scumpe sînt cumpărate pentru a fi dăruite* ■ *prețul acestora variază între 3,3 milioane și 17 milioane de lei* ■

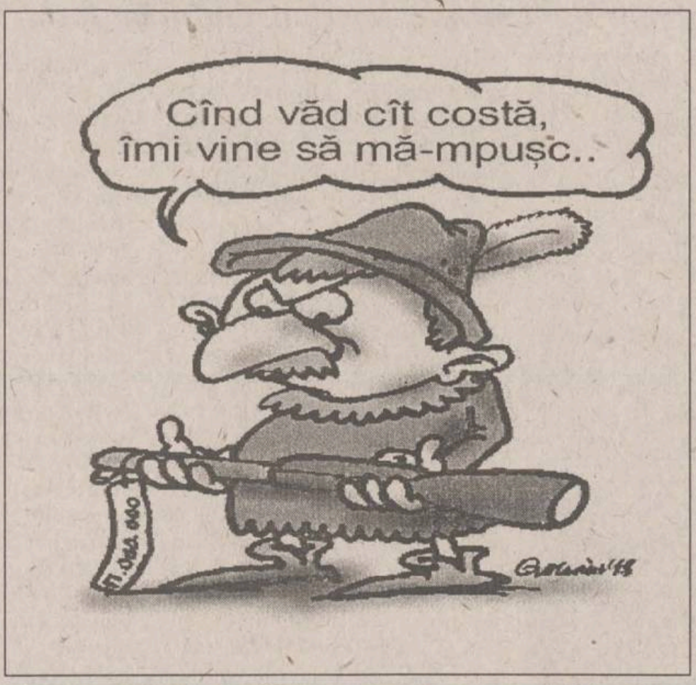
Cînd văd cît costă, îmi vine să mă-mpușc..
17.000.000

La ora actuală, în Iași, există două magazine de unde se pot achiziționa arme, magazine în care nu se vînd decît arme de vînătoare și cu aer comprimat.

La Top Gun, unul dintre cele 15 magazine din țară ce aparțin firmei bucureștene Romanian Enterprise Holding, armele cu aer comprimat pot fi cumpărate numai după ce se încheie un contract între client și vînzător, unde sînt specificate instrucțiunile de folosire, deoarece pentru aceste arme nu este nevoie de autorizație. În același contract mai scrie: ***"firma noastră își declină orice răspundere pentru obținerea incorectă a produsului sau pentru producerea de către cumpărător de fapte care pot cădea sub incidența legii"***.

Armele de vînătoare sînt aduse de la firma Frankonia din Germania, iar prețul variază între 3,5 milioane și 17 milioane lei. Gestionarul magazinului ne-a declarat că ***"armele cele mai căutate sînt cele mai ieftine. Însă, sînt și vînători care cumpără și arme scumpe, pe care le fac cadouri. De obicei, armele de vînătoare se cumpără mai bine atunci cînd este sezonul de vînătoare"***.

Pentru că este printre puținele magazine din Moldova de unde se pot achiziona arme, majoritatea vînătorilor din județele învecinate Iașului și le procură de la Top Gun. În comparație cu acesta, la magazinul Asociației Județene a Vînătorilor și Pescarilor Sportivi, armele de vînătoare nu se cumpără, deoarece, după cum a declarat vînzătorul Ștefan Juverdeanu, "semiautomatele sînt numai cu trei focuri, iar legea nu permite mai mult decît două". Aici, prețul armelor de vînătoare au prețul cuprins între 3,3 milioane și 7 milioane lei - cele aduse de la firma Arrow International București și între 3,3 milioane și 5 milioane lei - cele care se vînd la mîna a doua, cumpărate din Italia. Armele cu aer comprimat sînt mult mai ieftine, putînd fi achiziționate cu 500.000 pînă la 1,6 milioane lei.

La magazinul Top Gun se mai găsesc și arcuri pentru vînătoare, care costă 3 milioane lei. ***"Din decembrie 1996, de cînd s-a deschis magazinul, am vîndut doar unul din cele trei arcuri primite, arc ce a fost dat tot cadou"***, a mai afirmat gestionarul magazinului.

Deși au trecut mai bine de opt ani de cînd sîntem în democrație, mulți dintre ieșeni, în special cei mai în vîrstă, nu se pot obișnui cu ideea că în magazine se vînd arme. "Înainte", ne-a declarat vînzătorul magazinului Top Gun, ***"aici era o carmangerie și sînt și acum oameni care nu știu că nu mai există. Intră, și cînd văd armele ies în cea mai mare grabă, făcîndu-și cruce"***. **(Cristina HURDUBAIA)**

"Comisionul gras"

Valeriu Tabără consideră că aceasta este politica aplicată la FPS

Investițiile în România, dar și în afara ei s-au redus foarte mult în ultimul timp, apreciază liderul PUNR, *Valeriu Tabără*. Această tendință este cauzată, în special, de instabilitatea existentă în România, a legislației necorespunzătoare și mereu în schimbare, precum și a unor interese minuscule. Chiar modul de a conduce, atît a guvernului Ciorbea, cît și a actualului guvern, prin ordonanțe,ceea ce înseamnă modificări superficiale fără a avea la bază o analiză elaborată, țin tot mai mult de anumite interese, a apreciat Valeriu Tabără. Odată cu alegerea guvernului Radu Vasile s-a sperat că se vor lua măsuri de eliminare a birocratismului care urmau să aibă ca rezultat simplificarea mecanismului de privatizare, dar acestea nu au devenit concrete. O altă cauză a nivelului scăzut al investițiilor o reprezintă lipsa de transparență în acțiunile economice majore și politizarea lor, așa cum este cazul societății Petromidia, precum și selectivitatea după obiective personale. De asemenea, un factor cu influențe majore în scăderea nivelului investițiilor îl reprezintă corupția, cum este cazul "Țigareta" care a speriat pe acei care mai doreau să investească în România. La toate aceste cauze se adaugă activitatea catastrofală a Fondului Proprietății de Stat, care a făcut privatizarea fără să existe un control al acesteia. Valeriu Tabără susține că PUNR are date că în cadrul FPS se practică "politica comisionului gras", politică ce este stimulată și de legea "imorală" a privatizării. În ceea ce privește menținerea inflației în limitele prognozate de Ministerul Finațelor, președintele PUNR este de părere că aceste date nu sînt reale, avînd în vedere fluctuația prețurilor.

Valeriu Tabără sugerează ca BNR să-și revizuiască politica de menținere a unui curs artificial al leului, care trebuie să reflecte realitatea. În acest context exportul nu este stimulat și, de asemenea, nu se poate vorbi despre "bani ieftini", adică credite cu dobîndă mică. În opinia liderului PUNR programele de restructurare elaborate pînă în prezent constituie acte politice și în fond și în formă. Acestea nu au în spate argumente solide, cum este cel al Renel în mod special și, dacă aceste programe vor fi prezentate în Parlament în forma lor actuală, PUNR nu le va susține. Chiar și potențialii investitori străini sînt îngrijorați de propunerile de restructurare ale Renel, a mai precizat Valeriu Tabără în urma unor discuții cu o delegație americană care și-a manifestat disponibilitatea pentru privatizarea Renel. Ca urmare a aplicării programului existent pentru Renel, în 4 luni de zile vor fi disponibilizați circa 17.000 de oameni, iar aceștia vor trebui recompensați cu 20 de salarii. De unde se vor lua acești bani? **(Florina DUMITRIU)**

Cine crede în Dracula?

După ce a primit joi girul de la Executiv, prin care RA Romtehnica este abilitată să contracteze un împrumut extern în valoare de 1,455 de miliarde de dolari, în vederea asigurării resurselor financiare achiziționării a 96 de elicoptere de atac AH-1 RO de la firma Bell Helicopter Textron, au apărut reacții diverse.

■ Conducerea societății Turbomecanica București apreciază contractul cu Bell Helicopter extrem de important pentru industria aeronautică românească. Cifra de afaceri a societății Turbomecanica va crește cu peste 150 milioane dolari, pe durata derulării programului Dracula, au declarat surse din conducerea societății.

■ Realizarea contractului cu Bell Helicopter reprezintă suplimentarea, în termeni reali, a bugetului Ministerului Apărării Naționale (MApN) cu circa 20%, a declarat, ieri, în cadrul unei conferințe de presă, Daniel Dăianu, ministrul Finanțelor. Dăianu a afirmat că majorarea bugetului MApN se va face pentru o perioadă lungă de timp. "Acest contract este un angajament nu numai pentru acest Guvern, ci va angaja mai multe Guverne, și cetățenii țării", a adăugat Dăianu.

■ Fondul Monetar Internațional apreciază că inițierea de către România a programului cu firma americană Bell Helicopters Textron, privind achiziția a 96 de elicoptere, va complica procesul de ajustare structurală a economiei românești. "Costul acestui proiect se va adăuga în mod semnificativ la cheltuielile bugetare, ca și la îndatorarea externă, complicînd, prin urmare, procesul de ajustare a economiei", a declarat agenției MEDIAFAX John Hill, reprezentantul FMI la București.

■ Bell Helicopter Textron așteaptă cu interes începerea producerii în România atît a elicopterelor de atac AH-1 RO Dracula, cît și a componentelor care urmează să fie exportate în Statele Unite ale Americii și Canada, pentru producerea elicopterelor civile, se arată într-o declarație de presă a companiei Bell Helicopter Textron.

INTELIGENȚA MARKETING

PILGRIMAGE 2000

■ *o șansă magnifică pentru Iași*

Cu cîteva zile în urmă, l-am întîlnit pe *Ostap Taras Paparega*, coordonatorul proiectului "Iași - Pilgrimage 2000", din partea Biroului de Protocol și Pelerinaje al Mitropoliei Moldovei și Bucovinei. Contînd pe barba mea de consilier marketing, domnia sa m-a împărtășit cu ideea realmente providențială a sus-amintitului proiect european. Apoi, am schimbat între noi opinii preliminare asupra uriașului efort de organizare, mediatizare și cosmetizare. Ne-am entuziasmat puțin și am căzut repede de acord că ne aflăm, poate, în pragul uneia dintre cele mai mari manifestări religioase și campanii de relații publice din istoria urbei și a colțului nostru de lume. Nu-i nici o exagerare pentru că, pur și simplu, proiectul poate aduce Iașul în Europa și Europa în Iași, pe ultima sută de zile a Mileniului II.

Pe scurt, este vorba de includerea Iașului pe harta religioasă a celebrării pan-europene a anului 2000. La Hamburg, pe 8 mai a.c., Consiliul Mondial al Bisericilor și Conferința Bisericilor Europene (catolice, ortodoxe și protestante) au lansat proiectul "Pilgrimage 2000" care, între altele, promovează organizarea a cinci mari pelerinaje ecumenice în tot atîtea orașe europene, dispuse sub formă de cruce pe harta continentului. Praga (Cehia), în centru; Trondheim (Norvegia), la nord; Tesalonic (Grecia), la sud; Glastombury (Anglia), în apus și Iași (România), la răsărit. Pelerinajul european ecumenic către orașul nostru are stabilit deja un calendar precis și punctul: ziua de 14 octombrie, anul 2000, de Sărbătoarea Sf. Cuv. Parascheva.

Dacă lucrul va fi bine făcut, la acea dată, orașul nostru va fi gazda a cîteva zeci sau chiar sute de mii de suflete din toate colțurile și neamurile continentului. Minunea se va produce și populația Iașului se va dubla sau tripla cu pelerini. Pe această temă, vor curge valuri de cerneală și fel de fel de jonglerii mediatice în următorii doi ani.

Fără îndoială, axa întregii manifestări va fi una de rugăciune, speranță și misiune creștină de reconciliere și reînnoire. Totuși, nu asupra acesteia n-aș opri aici. De-ar fi fost așa, aș fi mers în Monitorul religios și nu în pagina de afaceri. De fapt, dacă manifestarea ar fi să îmbrace doar haina cernită a spiritului ortodox și nu hlamida fastuoasă a marketingului modern ar risca un ecou de sacră banalitate.

Ceea ce propun atenției dumitale este gigantica oportunitate de marketing și afaceri pe care o poartă evenimentul, în latura sa laică, pămînteană și, pînă la urmă, atît de umană. Este vorba de serviciile și bunurile turistice (transport, cazare și masă într-o zi cît într-un an, de pildă), oportunitățile pentru comerț (n-aduce anul ce aduce ceasul), pentru producție (souveniruri, cadouri artizanale), pentru industria distracțiilor, pentru serviciile publice, pentru tranzacțiile interculturale și relațiile de afaceri cu vestul, nordul și sudul, pentru mass-media și pentru marea industrie a publicității și promovării imaginii identitare a oricărei companii în lume. În mod normal, o manifestare de așa proporții poate face un continent întreg să stea cu ochii pe noi, măcar o zi, două pe mileniu. Să auzim de bine. **(Ștefan PRUTIANU)**

Berea Tuborg-atracția verii

Continuînd seria inițiativelor pe piața românească a berii, Tuborg Beer a pregătit pentru această vară două noi surprize foarte plăcute consumatorilor din România.

Prima surpriză constă în cutia ce conține 8 sticle de bere Tuborg de 0,5 l. În acest pachet, realizat într-o concepție modernă, se găsește o inspirată îmbinare de calitate la nivel internațional și eleganță specifică mărcii Tuborg. Această inovație, prezentînd un avantaj practic pentru consumator, este o alegere potrivită pentru a face un cadou prietenilor, prilej de a savura împreună cea mai giustoasă bere europeană.

Avînd în vedere succesul înregistrat de pachetul 5 plus 1 (5 sticle de Tuborg și un pahar) prezentat în premieră în România în primăvara acestui an, Tuborg relansează acest produs într-o nouă formă - adaptată sezonului estival - sub numele "Atracția verii". Consumatorii români vor avea astfel posibilitatea de a se răcori cu berea Tuborg, savurînd-o din același elegant pahar model "Tulip", caracteristic exclusiv mărcii Tuborg.

Sticlele de bere de 0,5 litri, conținute în ambele tipuri de pachete sînt, bineînțeles, returnabile, ele prezentînd și avantajul de a putea participa la atractivul concurs "Cu un capac poți cîștiga". Concursul, dotat cu premii extraordinare, se află în desfășurare pe întreaga durată a acestei veri.

Implicat în mod direct și activ în dezvoltarea pieței românești de bere și dovedind o cunoaștere deosebită a specificului local, Tuborg confirmă din nou că este aproape de prietenii săi, consumatorii români și promite noi surprize deosesebite pentru viitor.

Sume nejustificate și nepotism la CEC

Controlul efectuat de Ministerul Finanțelor la CEC a evidențiat unele cheltuieli care nu au fost justificate corespunzător, a declarat, vineri, în cadrul unei conferințe de presă, Daniel Dăianu, ministrul Finanțelor.

"Sînt unele aspecte care mă nemulțumesc", a precizat Dăianu. Ministrul a arătat că justificarea unor cheltuieli este "nemulțumitoare".

"Sumele în discuție nu sînt tocmai mici", a adăugat Dăianu.

Ministrul Finanțelor nu este de acord cu modul în care a fost promovată fiica președintelui CEC. Dăianu este de părere că acest lucru reprezintă un caz flagrant de nepotism.

Departamentul de Control Financiar din ministerul Finanțelor a înaintat ministrului Finanțelor un raport preliminar asupra activității CEC. În cîteva zile acest raport va fi prezentat, a adăugat Dăianu.

■ BURSA DE ȘTIRI ■ BURSA DE ȘTIRI ■ BURSA DE ȘTIRI ■

Jumătate de miliard de dolari pentru BRD: Prețul minim de evaluare a BRD este de cel puțin 480-500 milioane dolari, dar, avînd în vedere interesul mare manifestat de puternice bănci internaționale, s-ar putea depăși ușor această cifră în momentul privatizării, a declarat *Bogdan Baltazar*, președintele BRD. ***"Trei din marile bănci internaționale, care operează în România, deja și-au exprimat interesul pentru a participa la privatizare. Dar acestea nu sînt singurele bănci interesate de BRD"***, a spus Baltazar. Baltazar menționează că 51% din acțiunile BRD ar putea fi vîndute unui consorțiu financiar format dintr-un investitor strategic, care ar putea prelua 36% sau 41% din acțiuni, și un investitor financiar - BERD, care ar putea prelua 15% sau 10%. De asemenea, 9% din acțiunile băncii ar putea fi vîndute salariaților BRD, astfel încît, în total, 60% din acțiunile băncii să treacă în proprietate privată. Restul de 40% din acțiunile băncii vor face obiectul unei oferte publice pe piața internă și internațională, în 1999. Privatizarea băncii este programată să se încheie la mijlocul lunii decembrie, prin anunțarea cîștigătorului licitației, după parcurgerea tuturor etapelor de preselecție și selecție a investitorilor și de negociere finală cu cel puțin doi investitori.

Dăianu zboară corupții din minister: Inspecția Generală pentru Activitatea Internă din cadrul Ministerului Finanțelor (M.F.) a efectuat un control la Direcția Generală a Finanțelor Publice și Controlului Financiar de Stat a municipiului București (DGFPCFS), ca urmare a sesizării unor abateri în activitatea desfășurată de DGFPCFS. În urma controlului efectuat, Daniel Dăianu, ministrul finanțelor, a emis un ordin prin care au fost demiși Constantin Miu, director general adjunct la DGFPCFS, Bogdan Secașiu, director al Direcției de Trezorerie și Dinu Mihail Sima, director adjunct la Direcția de Trezorerie. Doina Popescu, director general la DGFPCFS, a fost sancționată disciplinar pe o perioadă de trei luni, urmînd să fie demisă dacă se va mai constata vreo abatere. Aceste măsuri au fost luate ca urmare a eliberării de către doi inspectori de la DGFPCFS a unor adeverințe false care au fost semnate și de cei sancționați. Prin aceste adeverințe erau scutiți de plata datoriilor la bugetul de stat cîțiva cetățeni străini. Iosefina Moroșan, secretar general în M.F., a precizat că astfel de controale vor fi efectuate în întreaga țară, iar dacă se va constata că din cauze subiective gradul de colectare a veniturilor pe 2 trimestre consecutiv nu este cel prognozat, se vor aplica aceleași măsuri. **(Florina DUMITRIU)**

Veniturile la stat se strîng altfel: Ministerul Finanțelor a rectificat programul de realizare a veniturilor la bugetul de stat. În urma scăderii PIB cu circa 10%, în primul trimestru al anului, Ministerul Finanțelor a fost nevoit să rectifice programul de realizare a veniturilor, deoarece inițial s-a luat în calcul un nivel zero al creșterii economice pentru acest an, a declarat, ieri, ***Iosefina Moroșanu***, secretar de stat la Ministerul Finanțelor. Iosefina Moroșanu a arătat că programul primului semestru prevedea colectarea a 33.968 miliarde lei la buget. După rectificare, suma a fost stabilită la 32.567 miliarde lei, și s-au colectat în aceeași perioadă 32.673 miliarde lei. Pentru semestrul al doilea al acestui an trebuie realizate circa 60% din veniturile la bugetul de stat. Aceste venituri, prevăzute în Legea bugetului de stat pe 1998, sînt de aproximativ 80.000 miliarde lei, a adăugat Moroșanu.

Indecizie cu eurobondurile: Ministerul Finanțelor nu a luat încă o decizie în ceea ce privește ieșirea României pe piețele internaționale de capital, a declarat, ieeri, în cadrul unei conferințe de presă, Daniel Dăianu **(foto)**, ministrul Finanțelor. Ministrul a adăugat că este probabil ca emisiunea de obligațiuni să aibă loc în toamna acestui an. El consideră că, pentru moment, trebuie avută în vedere evoluția piețelor de capital din Rusia. Ministerul Finanțelor intenționează să lanseze, în acest an, o emisiune de euroobligațiuni în valoare de 250 milioane dolari. Dăianu nu consideră necesar ca, pentru acoperirea deficitului bugetar din acest an, să se apeleze la contractarea unui credit sindicalizat.

Legea Agenției Naționale de Locuințe a fost aprobată: Comisia pentru administrație publică a Camerei Deputaților a finalizat raportul la proiectul de lege privind înființarea Agenției Naționale pentru Locuințe (ANL), solicitat de Guvern pentru a fi dezbătut în sesiunea extraordinară. Acest proiect conține cîteva modificări. Beneficiarii creditelor acordate de ANL - persoane fizice de cetățenie română, domiciliate în România și persoanele juridice române - nu vor mai fi scutite de impozitul pe profitul obținut din chirie pe perioada de rambursare a creditului pentru locuințele realizate, așa cum acceptase Senatul. Această facilitate a fost apreciată de Comisie drept "nejustificată". De asemenea, Comisia a respins scutirea beneficiarilor creditelor de plata taxelor pentru teren și a impozitului pe clădire pe durata de rambursare a creditelor, optînd doar pentru "reducerea" taxelor pentru teren și a impozitului pe clădire. Legea poate fi discutată în sesiunea extraordinară din 6-9 iulie, dacă Biroul Permanent al Camerei de vineri o va include pe ordinea de zi. Guvernul solicitase aprobarea acestui proiect de lege în procedură de urgență.

Poșta și Radiocomunicațiile devin societăți naționale: Executivul a aprobat o hotărîre privind înființarea Companiei Naționale "Poșta Română" SA prin reorganizarea Regiei Autonome "Poșta Română", care se desființează. ***Sorin Pantiș***, ministrul Comunicațiilor, a declarat că prin această hotărîre se continuă procesul de privatizare a regiei, care a început acum o lună. Prima fază a procesului de privatizare vizează angajarea consultantului pentru auditul financiar și preprivatizare, urmînd ca, după încheierea acestei etape, pe baza caietului de sarcini, să fie angajat un al doilea consultant care să finalizeze procesul de privatizare. Pantiș a spus că acest proces se va face prin ofertă publică sau printr-o formulă combinată (ofertă publică - investitor strategic). Executivul a aprobat, prin Hotărîre de Guvern, și înființarea Societății Naționale de Radiocomunicații SA, prin reorganizarea Regiei Autonome de Radiocomunicații. Sorin Pantiș, ministrul Comunicațiilor, a declarat că societatea va fi supusă unui proces de tehnologizare care se va realiza în două etape.

DOBÎNZI ANUALE ACORDATE DE BĂNCILE COMERCIALE LA DEPOZITELE LA TERMEN, ÎN LEI

	La vedere	1 lună	3 luni	6 luni	9 luni	1 an	Suma minimă (lei)	Comision din suma restituită
	(procente)							
Persoane fizice								
BCR	10	38	39	40	41	42	500.000	0.3
BRD*	11	40	42	43	44	45	500.000	
BANKCOOP	10	40	41	42	43	44		0.35
BANCOREX**	12	35	32	35	39	37	1.000.000	0.5
BANC POST	10	38	39	40	41	42	100.000	0.3
B. AGRICOLĂ	10		38	39		41	500.000	
B. ROMÂNEASCĂ	12	35	36	37	36	36	500.000	
CEC	10	-	-	-	-	40	100.000	
B.ION ȚIRIAC	10	40	42	44	45	47	300.000	0.3
B.BUCUREȘTI	8	35	40	42	44	46	1.000.000	
B.INTERNAȚIONALĂ A RELIGIILOR	11	39	40	39	39	47	100.000	0.2
B.ROMEXTERRA	10	43	44	45	46	47	500000	
B.TRANSILVANIA	10	36	37	40	39	38	300.000	0.35
Persoane juridice								
BCR	10	38	39	40	41	42	25.000.000	0.3
BRD	11	40	42	43	44	45	3.000.000	
BANKCOOP	10	40	41	42	43	44	15.000.000	0.35
BANCOREX	12	38	37	38	41	42		0.5
BANC POST	10	34	35	36		38	500.000	0.75
B. AGRICOLĂ	10	30	32	35		38	25000000	
B. ROMÂNEASCĂ	12	38	39	40	42	42	15.000.000	
CEC	12	-	-	-	-	35	1.000.000	
B. ION ȚIRIAC	10	40	42	44	45	47	5.000.000	0.3
B. BUCUREȘTI	8	30	40	40	42	44	5.000.000	
B.INTERNAȚIONALĂ A RELIGIILOR	10	39	40	39	39	37	15.000.000	0.2
B.ROMEXTERRA	10	43	44	45	46	47	10.000.000	
B.TRANSILVANIA	10	32	33	34	32	30	25.000.000	0.48

*- cu plata dobînzii lunar
** - există și depozite cu dobîndă variabilă

CURSUL VALUTAR

BĂNCI	Dolar SUA C	Dolar SUA V	Marcă germană C	Marcă germană V
BCR (tel. 230500)	8625	8750	4666	4878
BRD (tel. 213050)	8371	8750	4572	4827
BANKCOOP (tel. 211246)	8500	8550	4700	4800
BCIȚ (tel. 211740)	8680	8710	4761	4778
Banca București (tel. 212009)	8600	8700	4760	4874
Banca Agricolă (tel. 146117)	8620	8740	4730	4830
Banca Transilvania (tel. 215011)	8580	8700	4720	4850
Casele de schimb valutar	**Dolar SUA C**	**Dolar SUA V**	**Marcă germană C**	**Marcă germană V**
Olimp (tel. 215524)	8550	8640	4760	4830
ACR (tel. 112345)	8550	8620	4750	4870
Nasty Change (tel. 216383)	8590	8690	4740	4820
TAROM (tel. 115309)	8580	8680	4730	4820
International Exchange Hygeco (112035)	8550	8570	4750	4870
Romania Exchange (147294)	8570	8659	4760	4869
Cursurile pieței valutare	**Dolar SUA**		**Marcă germană**	
	8691		4793	

BANCA ROMÂNĂ PENTRU DEZVOLTARE
BRD
Noile dobînzi care se plătesc pentru disponibilități la vedere și pe termen începînd cu 1.07.1998 procente pe an

NR. CRT.	Disponibilități în:	CATEGORII DE CLIENTI	PLATA DOBÎNZII SE EFECTUEAZĂ	DISPONIBILITĂȚI ȘI DEPOZITE LA VEDERE	30 ZILE	60 ZILE	90 ZILE	180 ZILE	270 ZILE	365 ZILE
1.	Lei	Persoane juridice	la expirarea termenului	11	40	41	42	43	44	45
2.		Persoane fizice	lunar	11	40	41	42	43	44	45
3.		Persoane fizice	la expirarea termenului	11	-	-	43	45	46	48
4.	USD	Persoane fizice și juridice	lunar	4	5	-	5.2	5.4	5.7	6
5.	DEM			3	3,75	-	3,85	4	4.1	4.25

Pentru toate operațiunile efectuate în contul dvs. de depozit, BRD nu percepe comisioane. Depozitele constituite de persoanele fizice beneficiază de garanția Fondului de garantare a depozitelor în sistemul financiar.

BRD și-a schimbat sediul:

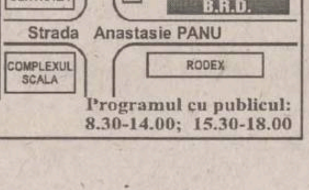

Programul cu publicul:
8.30-14.00; 15.30-18.00

NOUTĂȚILE ZILEI

Hajdu Gabor va fi ministru al Sănătății

Președintele UDMR, Takacs Csaba, a declarat că, ieri, la orele 19.00, președintele Marko Bela i-a comunicat premierului Radu Vasile propunerea Consiliului Operativ privind persoana care va ocupa portofoliul Sănătății. Takacs a spus că premierul a acceptat propunerea UDMR de a-l numi pe senatorul Hajdu Gabor în funcția de ministru al Sănătății. Senatorul Hajdu Gabor, de profesie jurist, este președintele Comisiei sociale și pe probleme de ocrotire a familiei din Senat. Gabor s-a născut la 13 octombrie 1938, în comuna Sînmartin, județul Harghita, este căsătorit și are trei copii. Este absolvent al Facultății de Drept din cadrul Universității "Babeș Bolyai" din Cluj Napoca si a profesat în cadrul Baroului de avocați din Miercurea Ciuc.

Soția unui căpitan SRI îi sfătuiește pe absolvenții INI să nu fie patrioți

Soția căpitanului SRI Constantin Alexe i-a sfătuit, ieri, pe absolvenții Institutului Național de Informații (INI) "să aibă grijă cînd sînt patrioți, fiindcă ar putea fi pedepsiți în urma unor dovezi de patriotism". Soția căpitanului în rezervă Alexe a intervenit în timpul ceremoniei care s-a desfășurat, ieri, la sediul SRI, cu ocazia înaintării în grad a absolvenților ultimei promoții a INI. Ea a fost ascultată de premierul Radu Vasile, președintele Senatului, Petre Roman, consilierul prezidențial Dorin Marian și directorul SRI, Costin Georgescu, dar nu a primit nici un răspuns în urma acestei intervenții. Premierul Radu Vasile consideră, însă, că Alexe trebuie pedepsit fiindcă a încălcat legea. Președintele Senatului, Petre Roman, apreciază că Alexe a greșit fiindcă "legea e lege și nimeni nu este mai presus de ea".

Doi soldați au violat un copil

Doi militari în termen, aflați în permisie și care se deplasau cu trenul spre Suceava, au acostat un băiat, căruia i-au luat 15.000 de lei și l-au agresat sexual, informează Biroul de presă al Parchetului Curții Supreme de Justiție.

Ștefan Acar, de la UM 01866 Ploiești, și Mircea Negru, de la UM 01794 Alba Iulia, au fost trimiși în judecată, în stare de arest, pentru lipsire de libertate în mod ilegal, tîlhărie și tentativă la infracțiunea de relații sexuale între persoane de același sex. Potrivit rechizitoriului, în ziua de 12 septembrie 1997, cei doi militari au plecat în permisie și au luat trenul din Ploiești, pentru a merge la Suceava. Cei doi militari, beți fiind, l-au acostat în tren pe un băiat de 15 ani, după care l-au închis în toaletă, ținîndu-l sechestrat timp de două ore. Militarii i-au luat băiatului cei 15.000 de lei pe care îi avea la el și au încercat, prin violență, să întrețină relații sexuale orale cu acesta.

SRI a dat în bîlbîială

■ *după ce declarase, acum două zile, că nimeni nu-și va putea vedea dosarul pînă la aprobarea Legii, Costin Georgescu a afirmat ieri că va hotărî pînă luni dacă va informa CSAT în legătură cu eventuala colaborare a membrilor Consiliului cu fosta Securitate*

Biroul Executiv al Serviciului Român de Informații (SRI) va stabili pînă luni, 6 iulie, dacă va da sau nu curs solicitării Consiliului Suprem de Apărare a țării (CSAT) de a informa această instituție în legătură cu eventuala colaborare a membrilor CSAT cu fosta Securitate, a declarat, ieri, directorul SRI, ***Costin Georgescu*** **(foto)**.

Georgescu a refuzat să se pronunte asupra legalității acestei solicitări, dar a precizat, ca o opinie personală, că articolul 9 din Legea de înființare și funcționare a CSAT ar putea oferi o bază legală pentru o astfel de cerere. Articolul 9 stipulează că hotărîrile CSAT sînt obligatorii pentru toate instituțiile statului. La rîndul său, președintele Senatului, ***Petre Roman***, consideră că legale ar fi fost numai declarațiile personale ale membrilor CSAT, în care aceștia să precizeze dacă au fost sau nu informatori ai Securității. Roman crede că cererile formulate către diferite instituții ale statului - SRI, SIE, MI, MApN - pentru dezvăluirea statutului de colaborator al unei persoane nu au o bază legală. Premierul Radu Vasile, prezent, ieri, la ceremonia de înaintare în grad a absolvenților Institutului Național de Informații, a afirmat că această solicitare ***"nu este ilegală"***. El a precizat că cererea este politică și are un scop politic.

Cei trei demnitari au fost însă de acord cu faptul că hotărîrea CSAT este ***"justificată, deoarece este firesc ca membrii acestui for să nu fi fost informatori"***. **(Claudiu RAUS)**

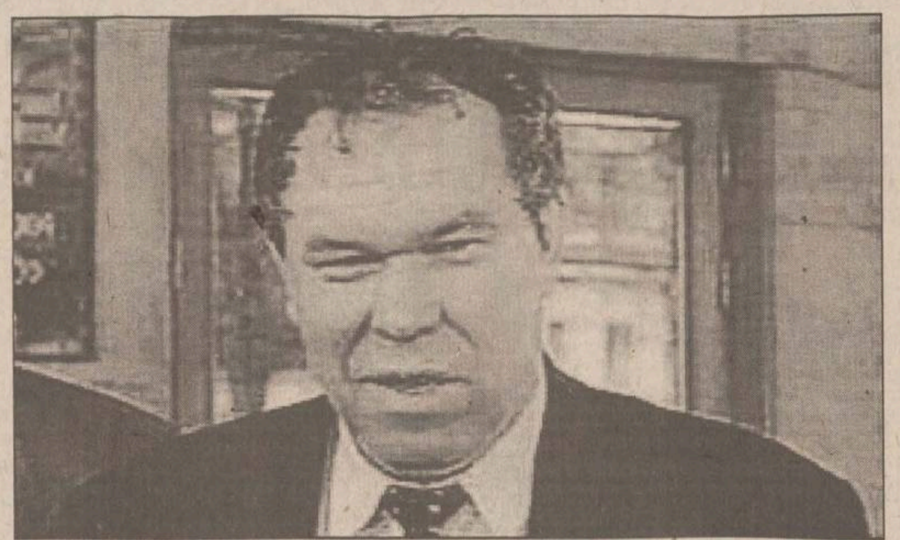

Generalul rus Lev Rohlin, ucis de soție

■ *el a fost împușcat în cap cu propriul său pistol, dăruit de fostul ministru al Apărării, Pavel Graciov*

Unul dintre cei mai cunoscuți deputați ai opoziției din Rusia, generalul ***Lev Rohlin***, 51 de ani, a fost asasinat, în noaptea de joi spre vineri, au anunțat serviciile de securitate ruse (FSB). Cadavrul lui Lev Rohlin a fost găsit în vila sa de la Naro-Fominsk, la 30 km sud-vest de Moscova, a indicat președintele Dumei, ***Ghennadi Selezniov***.

Soția generalului a mărturisit, ieri, că și-a ucis bărbatul, a anunțat poliția, citată de mass-media ruse. Ea a fost arestată în cursul dimineții.

Soția lui, Tamara, și-a petrecut seara cu el, cu ocazia aniversării fiului lor. În timpul nopții, un vecin a alertat poliția, care a găsit cadavrul generalului pe un pat din vilă. Rohlin a fost împușcat cu un glonte în cap. Soția sa stătea în lîngă el, într-o stare de prostrație, au declarat anchetatorii.

Generalul a fost ucis cu propriul lui pistol Makarov, care îi fusese dăruit de fostul ministru al Apărării, Pavel Graciov.

Duma, camera inferioară a Parlamentului, a păstrat, ieri, în deschiderea ședinței, un minut de reculegere în memoria generalului.

În timp ce ipoteza crimei pasionale părea să cîștige tot mai mult teren, unii deputați ai opoziției au evocat, totuși, rolul politic al generalului Rohlin. Acesta s-a opus radical războiului din Cecenia și era unul dintre cei mai înverșunați adversari ai președintelui Boris Elțîn. "***Știa multe despre conducerea Ministerului Apărării și despre războiul din Cecenia***", a subliniat ultranaționalistul ***Vladimir Jirinovski***.

În fotografie, generalul Rohlin, unul din cei mai înverșunați adversari ai președintelui Elțîn

Bugetul va fi rectificat

■ *aceasta se va întîmpla, probabil, în luna august*

Rectificarea nu va fi "în sus, ci în jos", a precizat ministrul Finanțelor, fără a menționa sectoarele în care vor fi reduse cheltuielile. El a arătat că, deja, au fost "încetinite" unele cheltuieli bugetare. Pe primele patru luni, veniturile efectiv încasate la bugetul de stat au însumat 19.906,51 miliarde lei, iar cheltuielile au fost de 24.971,964 miliarde lei. Deficitul a fost de 5.065,454 miliarde lei, reprezentînd 1,23% din PIB-ul estimat pentru acest an. La bugetele locale se înregistrează un excedent de 270,915 miliarde lei, iar bugetul asigurărilor sociale se consemnează un deficit de 598,755 miliarde lei. Programul guvernamental prevede pentru acest an un deficit al bugetului consolidat (bugetul de stat, bugetele locale și bugetul asigurărilor sociale) de aproximativ 3,6% din PIB.

Rosapepe: România traversează o recesiune gravă

România traversează o recesiune gravă și trebuie să accelereze reforma și privatizarea pentru a se integra mai rapid în NATO și în Uniunea Europeană, a declarat ambasadorul american la București, ***James Rosapepe*** **(foto)**, într-un interviu difuzat de Radio Vocea Americii. ***"România a rămas în urma altor țări din regiune, în ceea ce privește reforma economică și privatizarea. Și are nevoie să le ajungă din urmă, pentru a se integra cît mai rapid în NATO și în Uniunea Europeană, dar și pentru a ridica nivelul de trai al cetățenilor săi"***, a afirmat Rosapepe. ***"Fără îndoială, reforma economică este cel mai important lucru, atît pentru români, cît și pentru prietenii României"***, a subliniat oficialul american, precizînd că Statele Unite sînt "profund angajate" în sprijinirea procesului de reforme din România, mai ales în domeniul privatizării, al reformei fiscale, bancare și militare.

Măgureanu va fi adus de polițiști la proces

Virgil Măgureanu, fostul director al SRI, va fi adus de polițiști la procesul intentat conducerii combinatului petrochimic "Solventul", acuzată de contrabandă și evaziune fiscală, în legătură cu livrările de combustibili către combinatul sîrbesc Pancevo, în perioada embargoului impus fostei Iugoslavii. Măgureanu, care fusese citat pentru termenul din 3 iulie, nu s-a prezentat, aducînd la cunoștință instanței că a fost reținut cu prilejul unor examene. La termenul de ieri a fost audiat în calitate de martor Mihail Paraschiv, fost director și secretar de stat în Ministerul Industriilor în 1994. După ce a spus că el nu a fost informat de fostul manager la Solventul cu privire la reluarea livrărilor de combustibil către Pancevo în perioada embargoului, Paraschiv a declarat că nu și-a informat superiorii pentru că nu a considerat necesar, iar după ce a fost îndepărtat din minister, în 1994, a pierdut căile de comunicare cu aceștia. El a mai spus că a fost îndepărtat din minister pentru că a sesizat conducerii de atunci mai multe afaceri dubioase în care era implicat numele României.

Adrian Păunescu spune că Vadim Tudor nu l-a turnat la Securitate

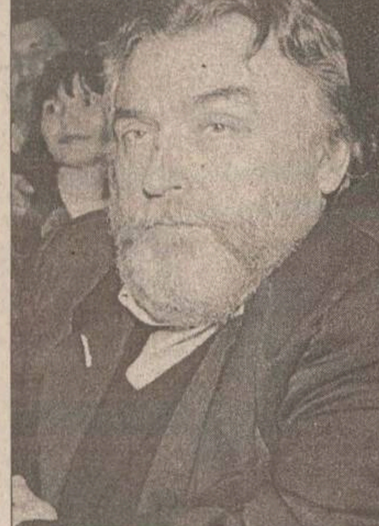

Adrian Păunescu **(foto)** a fost prezent ieri la conferința de presă a PRM pentru a infirma informațiile apărute în presă, potrivit cărora ***Corneliu Vadim Tudor*** l-a turnat la Securitate, semnînd notele informative cu numele de cod "Vali". ***"Am venit să mă devictimizez și să fiu alături de Corneliu Vadim Tudor"***, a spus Păunescu. Adrian Păunescu a arătat că ***"un astfel de rău"*** nu a existat între el și C.V. Tudor. ***Corneliu Vadim Tudor*** a declarat, la rîndul său, că în presă s-a publicat "un fals", în care a fost implicat numele lui Adrian Păunescu. El a arătat că publicarea așa-zisului angajament cu Securitatea a fost pus la cale de colonelul în rezervă ***Petru Pavel***, ajutat de locotenent-colonelul Matache și de un ofițer activ la divizia condusă de general Grigorescu. ***"Acum s-a escaladat această falsă problemă prin implicarea unui om la care țin, Adrian Păunescu, și s-a publicat tot un fals"***, a spus C.V. Tudor.

El a precizat că îi va cere directorului SRI, ***Costin Georgescu*** și adjunctului acestuia, ***Mircea Gheordunescu***, să-și prezinte poziția față de cei doi ofițeri activi implicați, după opinia lui C.V. Tudor.

Asigurările în domeniul agricol sînt la pămînt

■ *sărăcia, dezorganizarea și inconștiența îi fac pe români vulnerabili în fața calamităților naturale*

Articolele legate de inundații au părăsit primele pagini ale ziarelor. Există acum riscul ca, atenți la alte evenimente, oamenii să uite de învățămintele acestei veri ploioase și să rămînă la fel de nepregătiți, în fața unor încercări viitoare. La începutul acestei săptămîni, guvernul a acordat 41 de miliarde de lei drept ajutoare pentru zonele sinistrate. Dar, potrivit estimărilor guvernamentale, pagubele generate de inundații depășesc 1200 de miliarde. Adică, sînt de 30 de ori mai mari decît ajutoarele date de Guvern.

Autoritățile locale vor mai acorda ajutoare de aproape 20 de miliarde de lei. La înlăturarea urmărilor inundațiilor vor mai ajuta fondurile primite din partea guvernelor străine și contribuțiile cetățenilor, în conturile special deschise. Este clar însă că toate aceste fonduri nu vor putea acoperi decît o mică parte din pagube. Pentru anul în curs, bugetul de stat a prevăzut doar 25 de miliarde de lei drept fond pentru intervenții în caz de calamități. Nici în anii viitori, acest fond nu va putea fi substanțial mărit.

Vor trece mulți ani pînă cînd oamenii vor putea pune ban peste ban, ca să-și poată reface gospodăriile, așa cum au fost. Iar a te ajuta singur este cu atît mai greu, cu cît ești mai sărac.

Țăranii nu au auzit de asigurări în agricultură

În România, din păcate, oamenii sînt total dependenți de stat, în caz de calamități. Comunitățile locale aproape că nu au deloc echipamente și provizii, pentru cazuri excepționale. Și chiar dacă ar avea, nu prea ar ști cum să le folosească, pentru că organizarea lipsește cu desăvîrșire. Cînd se întîmplă vreo nenorocire, oamenii nu știu ce trebuie să facă și așteaptă să intervină armata. Foarte puțini sînt cei care și-au asigurat gospodăriile. Nu există sisteme de asigurare a terenurilor și recoltelor, care să fie accesibile și micilor gospodari de la sate. Din acest punct de vedere, țara noastră se află mai degrabă în lumea a treia decît în Europa. Reprezentanții societăților de asigurări apreciază că în zonele afectate de inundații sînt încheiate prea puține asigurări, în raport cu pagubele produse. De asemenea, aceștia spun că societățile nu au servicii de asigurare împotriva inundațiilor, secetei sau gerului, ci numai împotriva pagubelor provocate de grindină sau ploaie, pe suprafețe mici.

"Oamenii ar vrea să se asigure, dar spun că nu au bani", spune ***Alexandru Ioanid***, directorul executiv al Departamentului de Asigurări Culturi Agricole din cadrul societății AGRAS. ***Victor Sima***, director în cadrul societății Asirom, spune că doar 200 dintre locuințele grav afectate de inundații erau asigurate. Și aceasta, cu toate că prima nu este foarte mare: doar 5 % din valoarea asigurată. Dar oamenii nu sînt obișnuiți să apeleze la societățile de asigurări, spune Sima.

Cu casa luată de ape, oamenii discută politică

Unii sînt, probabil, convinși că lor nu li se poate întîmpla nimic. Alții cred că este de datoria statului să le ridice la loc casele luate de ape. ***"Oamenii stau cu brațele încrucișate, pe marginea șanțului și discută politică"***, constata, surprins, prefectul județului Neamț, după o vizită într-un sat afectat de inundații. Pe de altă parte, societățile de asigurări nu pot elibera polițe pentru terenuri și gospodării situate în zone cu pericol iminent de inundații. În ultimii ani, mulți oameni și-au construit case în astfel de zone, sfidînd interdicțiile formulate de autoritățile locale. Alte zone sînt în permanent pericol de a fi inundate, din cauza tăierilor de păduri sau a lipsei unor lucrări hidrotehnice absolut necesare. Finanțarea reîmpăduririlor sau a lucrărilor hidrotehnice ar trebui să cadă în sarcina guvernului și a autorităților locale. Bugetele mici nu permit însă lucrări atît de costisitoare iar societățile nu-și pot permite să riște, încheind contracte de asigurări pentru zone permanent expuse la calamități. Sărăcia, pe de o parte, dezorganizarea și inconștiența, pe de alta, sînt cele care îi fac pe români deosebit de vulnerabili în fața catastrofelor naturale.

Cînd asemenea calamități afectează țările occidentale, imaginile transmise de televiziuni arată oameni și utilaje la lucru, fiecare părînd că știe exact ce are de făcut. Imaginile de la inundațiile din România seamănă mai degrabă cu cele din filmele indiene, în care oamenii imploră mila cerească și cîntă melodii triste, privind neputincioși la vastele teritorii pustiite de Gangele revărsat. **(Ovidiu NAHOI-Mediafax)**

Președinții român și armean au bătut palma

■ *ei au semnat o Declarație comună privind proiectul TRACEKA, de transport al petrolului din zona caspic spre Occident*

România și Armenia vor coopera în procesul de finalizare a proiectului TRACEKA, precum și a altor proiecte din zonă, realizate cu sprijinul Uniunii Europene și vor identifica modalitățile de acces la resursele combinate de finanțare internațională. Această strategie este stipulată și în Declarația comună semnată, ieri, la Erevan, de președinții Emil Constantinescu și Robert Kocharian, în timpul vizitei oficiale pe care șeful statului român o întreprinde în Armenia, în zilele de 3 și 4 iulie.

Președintele Constantinescu a semnat, de asemenea, în această săptămînă, două declarații asemănătoare cu omologii săi din Azerbaidjan și, respectiv, Georgia. Referitor la proiectele transcontinentale de transport de mărfuri și de petrol, România intenționează să colaboreze cu toate cele trei state caucaziene, respectiv, Azerbaidjan, Georgia, Armenia. Documentul semnat cu Kocharian prevede, printre altele, și deschiderea unei ambasade românești la Erevan, pînă la sfîrșitul anului 1998. De asemenea, autoritățile de la București se angajează să sprijine Armenia pentru includerea în Consiliul Europei.

Declarația stipulează și cooperarea româno-gruzină în lupta împotriva corupției și crimei organizate, a terorismului, traficului cu arme și droguri și în domeniul emigrării ilegale. România și Armenia vor constitui o comisie mixtă interguvernamentală care va sprijini realizarea proiectelor comune. **(Dan POPA)**

Deputații și-au rupt două zile din vacanță

Biroul Permanent al Camerei Deputaților a convocat plenul Camerei în sesiune extraordinară în perioada 6-8 iulie. Vicepreședintele Camerei, ***Vasile Lupu***, a declarat, ieri, că după această sesiune va fi o a doua sesiune extraordinară, programată în zilele de 9 și 10 iulie. Lupu a precizat că în prima sesiune extraordinară vor fi discutate proiectele de lege referitoare la regimul concesiunilor și înființarea Agenției Naționale pentru Locuințe. Aceste două acte legislative au fost solicitate de Guvern pentru a fi dezbătute în sesiunea extraordinară. Pentru convocarea celei de-a doua sesiuni, Biroul Permanent al Camerei se va întruni din nou miercuri. Vasile Lupu a explicat că este necesară convocarea celei de-a doua sesiuni, deoarece o serie de proiecte de legi nu au fost anunțate încă în plen și deci nu au fost trimise încă la comisii pentru redactarea raportului final.

PAR reînvie punctul 8 al Proclamației de la Timișoara

Alternativa României solicită revenirea la punctul 8 al Proclamației de la Timișoara ca un sprijin venit în ajutorul societății civile românești marcate de deconspirarea foștilor informatori și colaboratori ai Securității, a declarat, ieri, secretarul PAR, senatorul ***Paul Ghițiu***. Liderul PAR apreciază că deconspirarea în plan social ar trebui să se facă de la persoanele active în fosta Securitate, pînă la nivelul foștilor angajați ai nomenclaturii comuniste, chiar pînă la activiștii județeni, care au fost plătiți de fostul regim. Paul Ghițiu a afirmat că PAR, cu excepția a trei membri, nu se confruntă cu situații deosebite din acest punct de vedere.

Nu contează ora!
23:50
13:00
NEST
alimentar non stop
CUMPERI ORICÎND DOREȘTI!

– De ce să cheltuiți o grămadă de bani pe hidroizolații de slabă calitate executate prost?
–De ce să cheltuiți nervi și timp pentru a repara o hidroizolație compromisă?
SC "VPA TRETIM"
vă oferă soluția ideală:
MEMBRANE HIDROIZOLANTE ITALIENE
și accesorii - garanție 10 ANI.
Cumpărați AZI tehnologia de mîine la PREȚURI DE IERI.
Informații și comenzi: Calea Chișinăului nr. 6 (SOMACO PREFABRICATE SA)
☎ 133468-145 orele 8.00-16.00; 092314677

Nou ! Nou ! Nou ! Nou ! Nou ! Nou ! Nou !
DEPOZIT EN-GROS DE ECHIPAMENT ELECTRIC
LA PREȚURI CE SFIDEAZĂ CONCURENȚA
- conductori și cabluri
- tablouri electrice și siguranțe automate
- corpuri de iluminat
- prize și întrerupătoare

caută distribuitori
Relații la telefon/fax 033-237177
ELECTRIC MOLDOVA SRL

Sezonul estival în plină
desfășurare, este sezonul
cînd fiecare femeie dorește
să-și reîmprospăteze garderoba.

Vă invităm
să vizitați magazinele noastre:
Romarta
Fantezia - str. Cuza Vodă
Bolero - str. Gării
Moda - Podul Roș
Galanterie - cartier Oancea
unde veți găsi
țesături din bumbac și mătase
într-un sortiment foarte variat
cu impreimeuri moderne.

Vă așteptăm,
cu convingerea că
veți fi satisfăcuți de oferta noastră.

SC COMTEX SA

oferta lunii iulie pentru conserve
FACOS SUCEAVA - ROMANIA
S.C. FACOS S.A. SUCEAVA
conserve din carne
inclusiv
pate de ficat 200 g
la pretul 3.525 lei/bucata + T.V.A.
CONTACTATI-ne la telefon 030/ 221147; fax 030/ 522256

sc IMPEX ROMCATEL sa
TRANSFORMATOARE TOROIDALE DE
REȚEA 15W - 7500W
SISTEME DE ALARMĂ - DISPECERAT
DE SUPRAVEGHERE ȘI INTERVENȚIE
În caz de furt sunteți despăgubit!
Păcurari, bl. 590 C, tel./fax: 145583, 211328, tel.: 211280
Dintr-o mulțime de variante
noi v-o oferim pe cea mai bună!

NOUTĂȚI EDITORIALE

Anton Carpinschi și Cristian Bocancea - "Știința Politicului"

■ *Editura Universității "Al.I. Cuza" - Iași, 1998*

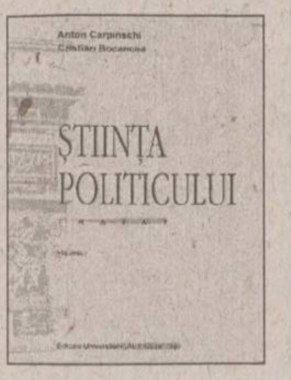

"Știința Politicului" este primul tratat elaborat în acest domeniu în România, însă nu este un tratat de tip clasic. Lucrarea se prezintă ca un discurs sistematic asupra politicului, fără a se înscrie în stilul și spiritul pozitivist al demersurilor numite în mod obișnuit "Tratat". Noutatea constă în faptul că, în loc de o panoramă a științei pozitive a politicii, autorii ne propun un sistem de gîndire aparte, pe care îl numesc "sistemism comprehensiv". La intersecția ontologiei cu știința tradițională apare un demers special de "ontologie regională operaționalizată". Miza acestei lucrări este descoperirea unei esențe a politicului, dincolo de fenomenologia cu care ne-au obișnuit cercetările științei pozitive. Substanța politicului, ontologia puterii și esența statului sînt coordonatele de bază ale "Tratatului". Autorii "Tratatului" se înscriu în curentul substanțialist-esențialist, pentru care omul, societatea și politicul au apărut împreună, construindu-și reciproc consistența. Un discurs despre politic trebuie să recupereze, în opinia autorilor, tocmai substanța, esența și ființa (identice pînă la un punct). Știința politicului readuce cunoașterea științifică la matca ei filosofică. Realizînd o critică a sistemismului clasic, structuro-funcționalist, autorii inaugurează un nou curent paradigmatic, sistemul comprehensiv, al cărui instrument forte este grila comprehensivă. Se poate spune, astfel, că avem de-a face, înainte de toate, cu un "Tratat despre metodă".

PESCARUL AMATOR

Cele mai bune locuri de pescuit din împrejurimile Iașului

Promisesem într-un episod anterior că vom ține la curent toți pescarii ieșeni, amatori de escapade zilnice sau săptămînale pe malul apei, cu "tot ce mușcă-n zona asta".

Iată, astăzi, cîteva dintre ofertele cele mai atractive pentru amatorii din jud. Iași:

■ AJVPS Iași: lacul Aroneanu, lacurile Ciric I, II, III, cu plata pe loc: 10.000 lei/ zi

■ SC PESCARIS SA: Bazin EC2 (Larga Jijia) - 60.000 lei/zi, Acumularea Hălceni (50.000 lei/zi), iazul Plopi (Belcești) - 50.000 lei/zi, iazul Dumbrava - 50.000 lei/zi.

■ Primăria Probota: "Iazul lui Dumnezeu" - 25.000 lei/zi;

■ Primăria Bivolari: iazul 2 - 20.000 lei/zi.

Prețul pentru ziua de pescuit diferă proporțional cu distanța față de oraș sau reputația lacului. Recomandăm după numeroase verificări acumularea Hălceni sau iazul de la Bivolari. **(Armand ROTARU, instructor AGVPS)**

Albumul moldovenilor de la VIP: o lansare perfectă la București

Joi, la București, a avut loc lansarea națională a albumului "Numai Lumină" al grupului ieșean VIP. După ce membrii trupei (Victor Lavric - clape, Ionuț Ruscior - voce și Pepino Daraban - bass) au făcut turul de onoare al Capitalei, cu o caravană de automobile Fairway de epocă, au fost întîmpinați, la magazinul "Muzica", de fani și de cam cele mai mari personalități ale vieții muzicale românești (printre acestea grupurile Secret, Compact, Pasărea Colibri și Florian Pittiș - care a luat și cuvîntul - Holograf, Noua Romă - ex "Direcția a V-a", Vița-de-Vie și interpreți ca Laura Stoica, Daniela Gyorfi, Horia Moculescu, Victor Socaciu, Nadine etc). Conferința de presă și lansarea oficială au durat pînă pe la ora 15.30, fiind urmate de un cocktail la Cercul Militar. Liderii trupelor VIP și "Schimbul III", respectiv Victor Lavric și Adrian Ordean, au fost invitați joi seara la Radio România Actualități, cu ocazia une. Vom reveni într-unul din numerele viitoare, cu fotografii de la fața locului. **(Cip I.)**

VIP
NUMAI LUMINĂ

Sîmbătă seară, Schwarzenneger dă în mintea copiilor

Polițist de grădiniță

PRO TV, 21.00: (comedie, SUA, 1990)

Regia: Ivan Reitman. Cu: Arnold Schwarzenegger.

Arnold Schwarzenegger apare aici în rolul lui John Kimble, un neînfricat polițist călit în apriga luptă împotriva crimei din LA. Împreună cu partenera sa, Phoebe, Arnold pornește pe urmele frumoasei Joyce, bănuită a fi implicată într-o afacere criminală. Acțiunea filmului devine explozivă din momentul în care John și Phoebe se deghizează în educatori de grădiniță și descoperă nevinovăția suspectei Joyce. În final veți afla că de fapt adevăratul criminal nu este altul decît soțul tinerei femei, o mai veche "cunoștință" a lui John.

Nu sîntem îngeri

PRO TV, 9.30: (comedie, SUA, 1989)

Regia: Neil Jordan. Cu: Robert De Niro, Sean Penn, Demi Moore.

Acțiunea se desfășoară în 1930, în plină criză economică. Ned și Jim sînt pușcăriași; n-o duc deloc confortabil într-o închisoare suprapopulată cu ucigași răzbunători și gardieni sadici. După ce evadează, libertatea parcă îi îmbată cu aerul ei tare. E iarnă, a nins, iar ei rătăcesc prin sălbăticia unei păduri dezolante, pînă cînd sînt "pescuiți" de o bătrînică și ajung într-un orășel de graniță. Obiectivul lor: să treacă podul de peste rîul care desparte Statele Unite de Canada. Problema: au fost luați drept preoți și găzduiți la mănăstirea locală. Soluția: să continue farsa, pretinzînd că sînt Fratele Reilly și Fratele Brown, deși orice om întreg la minte își dă seama că sînt evadați dintr-o pușcărie. Aventurile celor doi sînt aproape incredibile, iar interpreții excelenți.

Millenium

PRO TV, 20.00: Episodul "Anamnesis"

Catherine Black află de la directoarea școlii din Rowan, Washington, că cinci dintre fetele care studiază la această școală au avut o viziune a Fecioarei Maria. Cazul a produs multă tulburare în mica comunitate profund religioasă, iar părerile localnicilor și nu doar ale lor sînt împărțite. Chiar directoarea își pune întrebarea de ce Fecioara le-ar fi apărut tocmai acestor fete care, în opinia ei nu "sînt demne" de o astfel de viziune. Catherine se pomenește, însă, cu Lara, care îi explică că, de-a lungul timpului, grupul "Millenium" a investigat cu atenție aceste apariții. Deși există evident o răceală între cele două femei, Catherine este de acord ca Lara să o ajute în analizarea cazului. În timpul unui ritual religios, Catherine realizează șocată că una dintre fete începe să recite pasaje din Biblie în care ea recunoaște multe din expresiile folosite de ucigașul care făcea fotografii (cel care o răpise pe Catherine Black la începutul sezonului 2) în timp ce Lara are o nouă viziune tulburătoare.

Cum a fost cucerit Vestul

ACASĂ, 22.30: (western, SUA)

Regia: John Ford, Henry Hathaway. Cu: Caroll Baker, Lee J. Cobb, Henry Fonda, Gregory Peck, Debbie Reynolds.

Cu unul dintre cele mai mari box-office-uri ale anului 1963, filmul "Cum a fost cucerit Vestul" a fost distins cu trei Premii Oscar (scenariu, sunet și montaj) și nominalizat la încă cinci importante categorii.

"Cea mai mare aventură filmată vreodată", cum s-a afirmat despre această super-producție americană - distribuție impresionantă, cu mulți monștri sacri - filmul prezintă marea expansiune către Vest a trei generații de pionieri americani.

Făcut din segmente, "Cum a fost cucerit Vestul" își începe derularea epică la începutul secolului trecut. Zebulon Prescott își ia familia din New York și pornește către Vest, unde copii și nepoții vor ajunge după ani de peregrinări, război și încercări cumplite.

Norocul ghinionistului

DUMINICĂ, 5 iulie TVR1, 21.00: (comedie, Franța, 1981)

Cu: Pierre Richard, Gerard Depardieu, Pedro Armendaria Jr. Regia: Francis Veber.

Regizorul Francis Veber a mai colaborat cu Pierre Richard înainte de "Norocul ghinionistului" la "Jucăria", pentru ca în 1986 să-l distribuie din nou alături de Gerard Depardieu în "Fugarii".

Acțiunea filmului se petrece în America de Sud, unde este răpită fiica unui mare industriaș.

Disperat, tatăl angajează un faimos detectiv pentru a-i găsi fata. Acesta revine, însă cu mîna goală din investigațiile întreprinse. Singura soluție care-i mai rămîne industriașului este aceea de a trimite pe urmele fetei sale un ghinionist ca și ea, dar plin de optimism./

TIMP LIBER

MANIFESTĂRI

Prelegere publică pe teme de chirurgie

Astăzi, de la ora 9.00, în amfiteatrul clinicilor de chirurgie, dl dr. Adrian Aldea, candidat în concursul pentru ocuparea postului de conferențiar la disciplina "Chirurgie toracică", va susține o prelegere publică, cu una din temele: 1 - "Chistul hidatic pulmonar";

2 - "Bronsiectaziile". Tema exactă va fi stabilită prin tragere la sorți, înainte de prelegere, în prezența comisiei de concurs.

Manifestări cultural-artistice la Cercul Militar Județean

■ Astăzi: Clubul cadrelor militare și familiilor acestora (biliard, tenis de masă, tenis de cîmp), orele 8,00-20,00.

■ Mîine: Clubul cadrelor militare și familiilor acestora (orele 8,00-20,00); Curs de dans modern (orele 10,00-12,00); Curs de fotomodele și manechine (orele 13,00-15,00); Cercul de pictură pentru copii (orele 13,00-16,00).

■ Marți, 7 iulie, orele 11,00-13,00 - Studioul de teatru; orele 12,00-14,00 - Studiu de atelier al cenaclului de pictură "Ștefan Luchian"; orele 17,00-20,00 - Repetiția ansamblului folcloric "Hora Iașului".

■ Miercuri, 8 iulie, orele 11,40-13,30 - Cercul de pictură pentru copiii; orele 18,00-20,00 - Cercul de muzică ușoară.

■ Joi, 9 iulie, orele 14,00-15,00 - Evocare istorică: "Drama românilor de peste Prut din vara anului 1940"; orele15,00-16,00 - Prezentare de carte: "Pactul Ribbentrp - Molotov" de Emilian Bold și Ilie Saftiuc.

■ Sîmbătă, 11 iulie, orele 8,00-20,00 - Clubul cadrelor militare și al familiilor acestora.

■ Duminică, 12 iulie, orele 8,00-20,00 - Clubul cadrelor militare și al familiilor acestora; orele10,00-11,30 - Concert de fanfară.

SPECTACOLE

Zile pline la Opera Română

■ Duminică, de la ora 11.00: Stagiune camerală în foyer-ul teatrului. Recital de pian Vlad Iftinca, student la "Real Conservatorio Superior de Musica" și "Escuola Superior de Musica Reina Sofia", Madrid, Spania. În program: W.A. Mozart - Sonata în Fa kv533/494; Isaac Albéniz - Suita "Iberia" (fragment); Robert Schumann - Kreisleriana, op. 16. Prezintă Vasilica Stoiciu-Frunză.

■ Tot duminică, de la ora 18,30, va avea loc o nouă reprezentație a operetei în două acte "Lăsați-mă să cînt" de Gherase Dendrino. Libretul de Liliana Delescu, Erastia Sever și Viorel Cosma. În rolul lui Ciprian Porumbescu, tenorul Ionel Arghire. Conducerea muzicală: Leonard Dumitriu; regia artistică Dimitrie Tăbăcaru; maeștrii decor: Valeriu Gâdei, Anton Bișoc; coregrafia: Gheorghe Stanciu; maestru de balet Carmen Stanciu.

■ Miercuri, 8 iulie, cu începere de ora 18.30, va avea loc spectacolul extraordinar de închidere a stagiunii 1997/1998, cu opera în trei acte "Liliacul" de Johann Strauss. Libretul de Karl Haffner și Richard Genée. Își dau concursul orchestra, corul și ansamblul de balet. Conducerea muzicală: Leonard Dumitriu; regia artistică: Dimitrie Tăbăcaru; maestri decor: Valeriu Gâdei, Anton Bișoc; coregrafia: Bela Balogh; maestru de balet: Carmen Stanciu.

Teatrul Național

■ Luni, 6 iulie, de la orele 15.30 și 18.00, Agenția de Impresariat Artistic Euterpia Iași va prezenta celebra comedie americană "Băieții de aur ai Americii", de Neil Simon. Alături de Radu Beligan își mai dau concursul actorii: Marius Drogeanu, Iulia Gavrilă, Andreea Raditz, Gabriela Codrea, Lucian Pavel. Regia artistică: Ion Lucian.

TEZE DOCTORAT

Universitatea "Al.I. Cuza"

■ Astăzi, de la ora 12,00, în sala II - 8, dl. Guliciu Viorel va susține în ședință publică teza de doctorat "Orizonturi și niveluri în semiotica discursului filosofic", în vederea obținerii titlului științific de doctor în filosofie. Președintele comisiei: prof. dr. Teodor Dima.

■ Marți, 7 iulie, ora 10.00, în amfiteatrul B2, dl Oprea Adrian va susține în ședință publică teza de doctorat cu titlul "Flora și vegetația din Cîmpia Tecuciului și bazinul inferior al Siretului (județul Galați)", în vederea obținerii titlului științific de doctor în biologie. Președintele comisiei: prof. dr. Constantin Toma.

Universitatea Tehnică "Gh. Asachi"

■ Astăzi, ora 10.00, în Aulă, va avea loc susținerea publică a tezei de doctorat cu titlul: "Contribuții la studiul recunoașterii formelor bidimensionale", elaborată de dl ing. Costin Hariton Nicolae, în vederea conferirii titlului științific de doctor. Președintele comisiei: prof. dr. ing. Mihail Voicu.

■ Tot azi, ora 11.30, în Aulă, va avea loc susținerea publică a tezei de doctorat cu titlul: "Contribuții la dezvoltarea metodelor de recunoaștere a formelor, cu aplicații în analiza imaginilor", elaborată de dl ing. Rotaru Florin, în vederea conferirii titlului științific de doctor. Președintele comisiei: prof. dr. ing. Mihail Voicu.

■ Luni, 6 iulie, ora 11.00, în Aulă, va avea loc susținerea publică a tezei de doctorat cu titlul: "Cercetări teoretice și experimentale privind analiza stării de tensiune și de deformare la piese de forme complicate din construcția de mașini", elaborată de dl ing. Aignatoaie Mihail, în vederea conferirii titlului științific de doctor. Președintele comisiei: conf. dr. ing. Dorel Leon.

HOROSCOP

BERBEC

(21 mart. - 20 apr.):

👎 Tonalitatea pe care ați atacat-o nu sună bine în gura dvs., se aude fals. Asa și este, pentru că de fapt vă pregătiți să trageți pe sfoară pe cineva.

TAUR

(21 apr. - 20 mai):

👍 Condițiile care vi se pun sînt mai mult decît acceptabile, nu mai ezitați nici o clipă. Chiar dacă nu se întrevede un avantaj imediat, puteți fi convins(ă) că va apare.

GEMENI

(21 mai - 21 iun.):

✋ Relațiile care se iau în legătură cu dvs. nu sînt relevante și pot fi influențate și de unele date greșite. Faceți tot posibilul să modificați imaginea.

RAC

(22 iun. - 22 iul.):

👎 Puteți să renunțați la o parte din traseul pe care vi l-ați propus, dacă timpul nu vă ajunge. La finele zilei veți constata că momentele la care ați renunțat nu însemnau mare lucru.

LEU

(23 iul. - 22 aug.):

👎 Inițiativele pe care le-ați promovat nu au găsit audiența la care v-ați asteptat. Asta nu înseamnă că propunerile nu prezentau interes, ci doar că nu era momentul lor.

FECIOARĂ

(23 aug. - 22sept.):

👎 Nu ați reușit să depășiți anticamera pentru a obține audiența dorită. Veți rămîne mult și bine acolo dacă nu veți ști pe care buton să apăsați.

BALANȚĂ

(23 sept. - 22 oct.):

✋ Interesul nu este al dvs., dar asta nu înseamnă că sînteți străin(ă) de problemă. Nu are rost să vă ascundeți după deget de parcă nici usturoi n-ați mîncat, nici gura nu vă miroase.

SCORPION

(23 oct. - 21 nov.):

👍 Trecerea de la o stare de spirit la alta vă ia și pe dvs. prin surprindere. N-ați fi crezut că o asemenea criză poate fi depășită atît de ușor.

SĂGETĂTOR

(22 nov. - 21 dec.):

✋ Nu v-ați orientat la vreme ca să luați și dvs. parte la această deplasare atractivă. Cu toate că aveți destule pe cap, nu v-ar fi stricat să ieșiți din rutină.

CAPRICORN

(22 dec. - 19 ian.):

✌ Nu s-ar zice că vă aflați în criză de idei, dimpotrivă, îi scoateți și pe alții din comoditate. Dacă este nevoie să creați un deranj cuiva, nu aveți rețineri.

VĂRSĂTOR

(20 ian. - 18 febr.):

✋ Ziua începe monoton și mediocru și asta vă creează o stare de profundă indispoziție. Veți fi marcat(ă) de neputința de a găsi o soluție cît de cît ingenioasă.

PEȘTI

(19 febr. - 20 mart.):

👍 Ați ieșit din încurcătură fără să faceți eforturi prea mari, asta înseamnă că aveți și alte variante la dispoziție. Este însă timp să vă luați angajamentele în serios.

LEGENDA:

👎 - *vă paște ghinionul;*

✋ - *prudența e mama înțelepciunii;*

👍 - *n-aveți nimic de pierdut;*

✌ - *șansa vă surîde.*

INTEGRAMA ZILEI

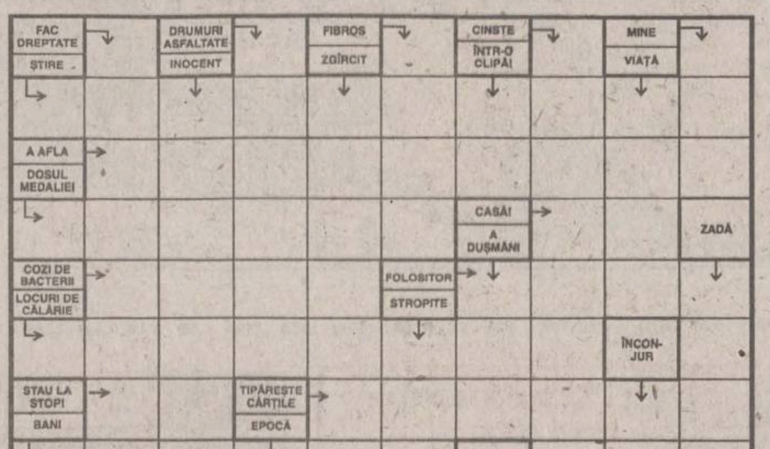

Soluția integramei din numărul trecut: C; S; N; C; R; DESTOINICE; REACTIONA; ASPRE; SA; L; EU; ASERVI; ATLANT; AA; OCHEAN; IB; MART; TOACA; RAID; ULAN; DELASATORI

Ziarul care stă de vorbă cu oamenii
Monitorul

Redactor șef: TONI HRIȚAC
Redactor șef adjunct: MONA DÎRȚU
Editor coordonator: FLORIN NICULA
Secretar general de redacție: MARIUS CRISTIAN

SEFI DEPARTAMENTE:

■ Subredacția București: Costel Stroescu ■ Eveniment național: Claudiu Raus (int. 109) ■ Eveniment internațional: Cristina Leca (int. 116) ■ Speciale: Ovidiu Scutelnicu (int. 108) ■ Sănătate: Mihaela Cănănău (int. 108) ■ Administrație: Gabriel Gachi (int. 105) ■ Învățămînt: Silviu Labeș (int. 108) ■ Economic: Mihaela Mînut (int. 117) ■ Divertisment: Ciprian Ieșan (int. 111) ■ Sport: Nicolae Grecu (int. 107) ■ Redactor de serviciu: Maria Dorohoi, Petru Iosipescu, Dana Butnărașu (int. 124) ■ Fotoreporter: Constantin Plop ■ Grafică: Lucian Amarii, Daniel Melinte, Marius Ursache ■ Producție: Ivona Burduja (int. 116) ■ Publicitate: Cristina Labonțu (int. 122) ■ Difuzare: Mihai Tudose (int. 120) ■ Contabilitate: Antoneta Filip (int. 112)

Editor: NORD-EST S.A. Iași, Str. Smârdan nr. 5, tel. 032/271333, fax 032/270415

Președinte: Alexandru Lăzescu
Vicepreședinte marketing/vînzări: Cezar Caluschi
Director general: Daniel Condurache
Director editor: Florin Zamfirescu
Director executiv: Gabriel Rusu
Director distribuție/dezvoltare: Tudor Ciubotaru
Director vînzări publicitare: Răzvan Avram

Editor MONITORUL INTERNET: Cristian RACU
http://www.monitorul.ro/
E-mail: monitorul@monitorul.ro

Cotidianul MONITORUL apare la Iași, Bacău, Brăila, Botoșani, Neamț, Roman, Suceava, Vaslui și Vrancea

ADRESA REDACȚIEI: Iași, str. Smîrdan nr. 5 ■ Tel. 271333 (centrala); 271271 (redactor de serviciu) ■ Fax 27.04.15 ■ Publicitate tel./fax 14.47.76

Tipar offset: MULTIPRINT, Iași str. Sf. Lazăr nr. 49, tel. 032/230060

Abonamentele se pot face la orice Oficiu Poștal din țară. MONITORUL figurează în catalogul Presei interne la poziția 1040. Difuzare: S.C. Nord-Est Distribution S.A.

A apărut nr. 6/1998 al revistei

PIAȚA FINANCIARĂ

Din sumar:

MACROECONOMIE
Piața înseamnă mecanisme care au în centru banii - interviu cu Mugur ISĂRESCU, Guvernatorul BNR

VIAȚA BANCARĂ
Schimbarea la față a sistemului bancar

PIAȚA DE CAPITAL
Realitatea pieței depășește ficțiunea programelor

CIVILIZAȚIE FINANCIARĂ
EURO - Radu NEGREA

ON LINE
"N-am reușit să explicăm suficient dinamica economică a integrării" - interviu cu Karen Fogg, șefa Delegației Comisiei Europene la București

EXTERNE
Reforma pensiilor face primii pași

STATISTICĂ
Piața monetară

PIAȚA DE SOFT

BANI ȘI AFACERI
BERD ajută întreprinzătorii privați

Abonamente la redacția MONITORUL - Departamentul Publicitate.

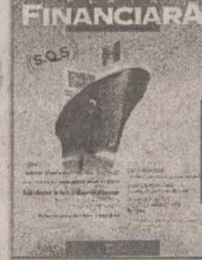

ȘANSA M-INVEST
Cumpără între 1-31 iulie produse M-INVEST în valoare de cel puțin 20.000 lei și primești talonul de participare.
Poartă autocolantul M-INVEST și poți cîștiga :
- Marele premiu - un video Goldstar
- Premiul special - un ceas elvețian
- 5 premii de fidelitate între 100.000 lei și 400.000 lei
- premii surpriză

ALEGE ȘANSA M-INVEST

SC COMTEX SA

vă invită să vizitați magazinele sale:
Romarta, Bolero (strada Gării), Moda (Podu Roș), Splendid, Galanterie (Piața Unirii)

unde veți găsi un bogat sortiment de cravate, eșarfe, batice și o gamă foarte variată de poșete pentru femei, articole de mică marochinărie, cordoane, accesorii care vor completa ținuta dvs.

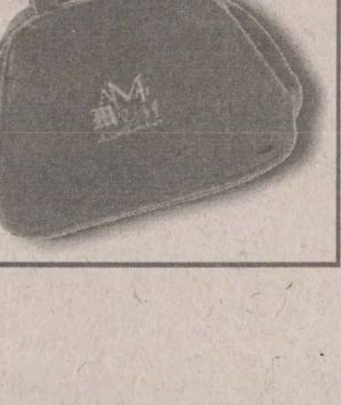

Dacă v-ați săturat de lucrări făcute de mîntuială, apelați la experiența noastră

MELCRET FONOTERM
producător de tîmplărie din aluminiu

Iași, B-dul Poitiers 11
tel. 032-231.013, fax: 032-233.400

NOU FABRICĂ DE CUIE NOU

S.C. HOLTON COM P.S. S.R.L. SASCUT BACĂU
vinde toată gama de cuie, ambalate în cutii de carton la prețuri avantajoase.

Tel./fax: 034-27.18.44
Tel. 034-27.18.41

SOCIETATE COMERCIALĂ
vinde

- săpun pastă
- detergent vrac
- sodă caustică
- echipament de protecție (cizme)
- TIR 16 t
- Espero
- presă 6tf
- var pastă
- Ford Tranzit
- OLTCIT
- remorcă tractor
- centrală termică – CLU.

Tel. 033/733540
092/254968

CORPO SAN
societate specializată în servicii medicale mobile

- oferă consultații medicale (adulți și copii) la domiciliul pacientului, cu deplasare la pacient în regim de maximă urgență
- nou asigură ELECTROCARDIOGRAME la domiciliul bolnavului cu aparatură medicală performantă
- oferă tratamente de urgență la domiciliul pacientului
- asigură transportul și internarea pacientului în cazuri de necesitate
- oferă tratamente injectabile, intravenoase și intramusculare, la domiciliul pacientului
- asigură eliberarea de rețete în regim compensat, precum și eliberarea altor acte medicale
- nou echipajul medical poate fi apelat direct la telefonul mobil 092.376.370

Programări pentru consultații și electrocardiograme
NON STOP
la
telefon 113.130
telefon mobil 092.376.370

Sănătatea este bunul nostru cel mai de preț!

BOMBA

Ziarul color care stă de vorbă cu cititorii MONITORULUI

Noi biruri pe șalele iobagilor români

Cățelăritul, filmăritul și pozăritul: mintea primarilor n-are frontiere

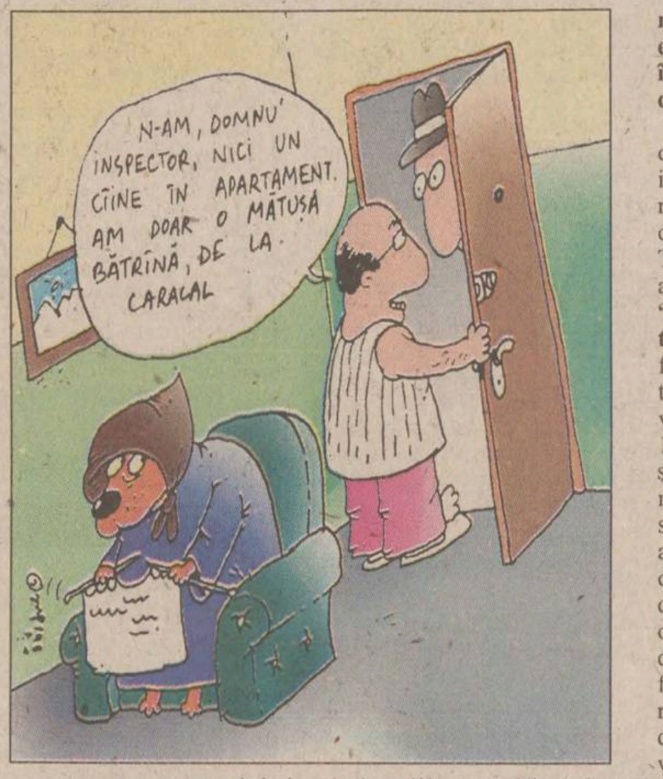
N-AM, DOMNU' INSPECTOR, NICI UN CÎINE ÎN APARTAMENT. AM DOAR O MĂTUȘĂ BĂTRÎNĂ, DE LA CARACAL

Primarii sînt și ei oameni, deci au și ei dreptul să fie scunzi sau înalți, slabi sau grași, tineri sau bătrîni, pletoși sau chelboși, proști sau deștepți, gospodari sau nu etc. Au acest drept, deoarece au fost aleși de oameni pe măsură. Cum sînt primarii, la fel sînt și consilierii și ceilalți slujbași, mai mărunți sau mai marcanți, de prin primăriile patriei. În municipiul moldovenesc **Roman**, consilierii locali au citit, se vede, cronicile vechi, medievale, în care se povestea despre birurile puse de stăpînire pe diverse avuturi ale țăranilor: **albinăritul, fumăritul, lumînăritul** etc. După ce au citit bine au dat imediat o mostră de gîndire, introducînd **"cățelăritul"**: taxa pe cîinii de apartament. Pentru un patruped de bloc, stăpînul plătește bir 50.000 de lei pe an, iar pentru doi iese cu reducere: doar 80.000. Dat fiind faptul că nu toți locatarii au cîini, deci suma obținută din biruri nu e entuziasmant de ridicată, ar mai fi o soluție pentru a se putea percepe bani de la toată lumea. Mai exact, prin aplicarea taxelor pe gîndacii de bucătărie, pe șoareci / șobolani și, pentru că tot e sezonul, pe țînțari. În cazul acestora din urmă e o problemă: că angajații primăriilor, veniți să facă recensămîntul țînțarilor din casa românului, pentru a stabili taxa, se vor confrunta cu probleme de genul **"Dom' șef, să trăiți, da' țînțarul ăla de-acolo, ăla blondu', cu mustăcioară, nu-i al meu, e al vecinului, da' a venit în vizită la țînțarii ăștia de la mine!"**.

În plus, deoarece penele de gîndire nu caracterizează doar o anumită regiune, ci o întreagă omenire, la Primăria din **Timișoara** s-au adoptat alte două noi biruri: **"pozăritul"** și **"filmăritul"**. Cu alte cuvinte, la fiecare nuntă din Primărie, toți cei care vor filma sau vor face poze vor plăti 10.000 de lei pentru pozat și 30.000 de lei pentru filmat. Asta indiferent dacă sînt sau nu rubedenii deale mirilor, nașilor etc. Cei de la primărie și-au pus, deci, problema celor care obțin amintiri de neuitat, de parcă mireasa ar fi un fel de gară sau cazarmă cu restricții de fotografiat și, dacă nu dai banul, ți se voalează filmul. Mai lipsește taxa de naș, taxa de nuntaș sau, de exemplu, **"socrăritul"** - adică, dacă nu dai 50.000 lei, ți se retrage în mod oficial calitatea de socru (cu, eventual, varianta **"cuscrăritul"**).

(MeTaxa Băsescu)

File din jurnalul elevului Nelu

m-ă întorc în Sat la buNelu

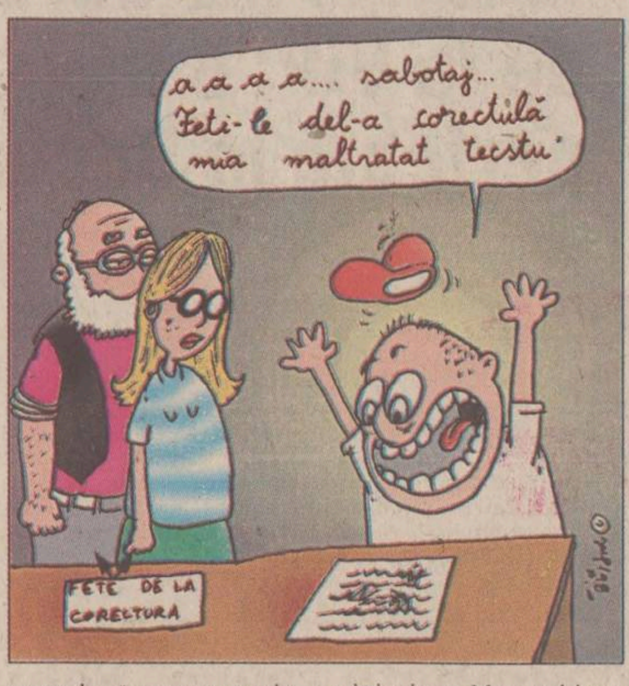
a a a a.... sabotaj... Feti-le del-a corectulă mia maltratat tecstu'
FETE DE LA CORECTURA

"Pe mine mă cheamă Nelu și sînt elev în clasa I B. Eu sînt un copil cuminte și silitor la învățătură, care iau numai note bune la școală și sînt premiant, spre bucuria părinților mei. La fiecare sfîrșit de săptămînă eu merg cu mama și tata la țară, la bunici, unde"

Dintr-o gravă eroare, prima bucată din însemnarea lui Nelu a ajuns pe mîinile fetelor de la departamentul "Corectură" al Monitorului. Am reușit să recuperăm, însă, restul:

"m-ă fugărește amîndoi bunici mei că fincă ia zis lui taicămiu bunelu că mâăă te desmoștenecs dacă mai viii cu animalu ăsta aici că data trecută nea spereat pînă șii cînele rău de sa ascuns în cotețu cu găine și maicăta carei mioapă la căotat de oă. Bunica me-a sa bucurat cîn ma re văzut și nu sa mai dat jos din corocoduș unde crecă meștererea o cantina păsărelelelor că na venit jos decît cîn sa rupt creanga și deabea dupaia picioru stîng că bunica era ca șămi spargă capu care scuturam copacu după corcodele să mănînc da mam ferit șia venit peste joieana vaca care na pățit nimic că cornu care sa rupt i lam lipit ieu cu pielicanol. Nu știu une sa dus bunica dupaea că na mai venit nici săș iee pensia da nici poștașu na mai intrat în o Gradă că ma văzut cum mă jucam cu bunicu dea bătălia de la podu în Nalt cînd lam înpins jos din pod da a căzut pe moale. săracu motanu grigore. Bunicu na pățit nimica la cap iar gîtu rupt i la prins în ciument la poriclinică și acuma e ca lupu că nu mai poate întoarce capu. Mia îmi place tare la țară la bunici că are mamaia și tataia buboci de răți și de pui galbini la puf ca gică Hagi și Ilie da nu știe fotbal cam strivit ieu niște cîțva cu mingea șim-i mai place că are sau mai bine zis a avut purcel ca murit cîn am vrut săl dau în scrînciub. Ieu maș fii jucat mai mult cu purcelu da nu ma lăsat să intru la iel în coteț ca zis bunela că fac deranj și mizere. Mam mai jucat cu epuriii că iam pus să se înperechească între ei, co cîrtîiță și cu un șuar ec care lam prins în bae și cu care eam făcut glume lui bunicu care a rîs de-a alunecat în beci și sa spart ghipsu da na murit încă. Mia îm-i place la sat la bunici mei da nu mă mai duc că mă bate niște neni carea mai rămas în veață după ceam făcut foc în fata ogrezii ca gospodarul ce sînt șia-m pus pe foc tuburilele și rotocoalelele alea de fier care leam desgropat dîn pămînt. ***(Nelu, ilev de școaol;ă de copi normali la cap)***

PULS ❖ PULS ❖ PULS ❖ PULS ❖

Zice Mardoiu: "Ține, Costele, ceasul, că le dau de mor!"

Începem c-o scurtă cronică teatrală: pe 2 iulie, la Teatrul Luceafărul, a avut loc premiera spectacolului "Adunarea Generală a Anvelopei de Comerț", în regia Mardoiului Mihailovici (ex-Conu' Mișu), care deținea și rolul principal (Lică Sămădău). Din cauza cronicilor nefavorabile apărute înainte de premieră, actorii care trebuiau să joace în rolurile secundare s-au prezentat pe scenă într-un număr foarte redus. Treaba asta l-a enervat foarte tare pe regizor și, fiindcă la altceva nu l-a dus mintea, s-a aruncat, într-o gazetă locală, la gîtuturile redactorilor de la gazeta noastră. După ce ne aplică toate epitetele pe care le-a găsit în carnețelul său cu expresii frumoase, culese cînd dormea pe țambal, în calitate de pîrnăiaș ("derbedei, alcoolici, fomiști, infractori, oligofreni, avortoni intelectuali, rîvnitori la posturi și muieri etc"), în finalul rîndurilor sale sîntem amenințați cu eliminarea fizică. Fiind, probabil, năpădit de dragi aduceri-minte din perioada cînd era la bască, Mardoiu își face profesiunea de credință, mărturisind că s-ar întoarce bucuros după gratii, pentru tot restul vieții, nu înainte de a ne extermina pe toți, chiar cu mîna lui. Povestea asta ne aduce aminte de Hanibal Stănescu, de profesie țigan, care și el, cînd se simțea jîgnit, repede băga textul: "Ține ceasul, mamă, că le dau de mor!".

În legătură cu amenințările cu eliminarea fizică pe care le-a proferat Mardoiul la adresa noastră, în redacția Monitorului s-a constituit de urgență Comitetul De Apărare Anti-Mardoiu (CDAAM), care a hotărît că fiecare redactor va primi cîte un maieu anti-glonț (nu vestă, că ține cald), bretelica dreaptă a acestuia fiind înzestrată cu cîte o capsulă de cianură (care de mare trebuință se va arăta în cazul în care redactorul ar cădea prizonier, pentru că Mardov ăsta schingiuie la greu). De asemenea, orișcare redactor va fi dotat cu o pereche de antifoane solide, pentru a-și proteja auzul de mizeriile verbale ale Piticului Violent, în cazul în care se întîlnește cu acesta, ori apare la vreun post de televiziune.

Trebuie să sesizăm, însă, un aspect extrem de interesant al problemei: în cazul în care un redactor va păți ceva, fie chiar și apariția unui banal coș pe fund, principalul suspect va fi Mardoiul. Din acest motiv, credem că Mihailovici ar trebui nu să-și pună în practică amenințările, ci, dimpotrivă, să pună badigarzi să păzească pe fiecare redactor, să nu care cumva să i se întîmple ceva și să cadă măgăreața pe Mardov.

Sefeuri & paranormale

Pillenium - episodul pilot

Dosarele "Pix" s-au clasat, atît la televizor cît și la Bombă, dar rămîn, cu toate astea, așa de multe enigme pe lume și, mai ales, la noi în țară, că fără o echipă de investigatori cu puteri paranormale pare greu să ajungem să vedem ce face Luminița la capătul tunelului. Din acest motiv și din altele, mai presus de SRI, SRL, SNCFR, RAJAC etc, s-a creat un Grup (cenaclu, asociație, ligă, uniune democratică etc), cu un nume pe măsură: Pillenium.

Episod pilot

Grupul se numește așa, deoarece membrii săi, proveniți din diferite medii și avînd diverse pregătiri sau profesii, se întîlnesc în fiecare seară la bufetul "Ficatu' Mare", unde se pillesc sistematic. Eroul principal, Franc Bleg, a lucrat în miliție, apoi în poliție, apoi la o firmă particulară, apoi a fost dealer de gumă, apoi s-a băgat în politică. Niciuna dintre activitățile sale nu făcea casă bună cu proprietățile sale paranormale, despre care vom mai vorbi. Soția sa, Caterina, e o femeie de treabă, gospodină, care știe a face un borș cinstit și o musaca economică, dar care nici ea nu suportă toanele paranormale ale bărbatului, mai ales după ședințele de Grup, cînd vine acasă cu chef și are viziuni. La ultima viziune, Franc Bleg a intrat așa de tare în transă, că a dat foc la șifonier și a tăiat butelia cu toporul, apoi și-a fugărit nevasta despuiată prin cartier, ca să-i dea bani de beut. Eroul mai are și un copil de sex feminin, o fetiță, deci, corigentă la patru obiecte și amenințată cu repetenția, care cîntă prin tramvaie chiar și pe gratis. El mai are și prieteni, cu sau fără proprietăți asemănătoare.

1. Întîlnire de un grad mare

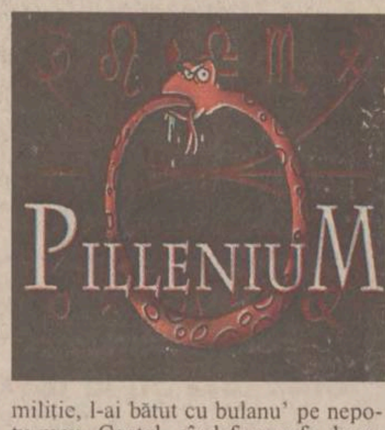

Așezat la o masă de la bufetul din cartier, F.B. scurgea pe gît resturile de bere rămase într-o halbă. În sufletul său, o dilemă existențială se zbătea ca o mîță legată într-o pungă de plastic: "Am 2500 de lei - iau din ei Carpați, sau mai merge o sută de rom?"; avu o viziune prin care simți prezența unor personaje, în spatele său și, obișnuit cu băieții din cartier, puse mîna pe o sticlă de Fanta și sări la bătaie. "Libere locurile, domnu?", întrebă unul dintre necunoscuți, o femeie, mai exact. "Mda", mîrîi dînsul. "Tu nu ne cunoști, dar noi pe tine te știm de mult", rosti cu o voce joasă cel mai bătrîn dintre noii-veniți. "De unde, uăi?" "Păi mătușă-ta, Saveta, e vară de-a treia cu cumătru-meu, Jenel. Și, în plus, cînd lucrai în miliție, l-ai bătut cu bulanu' pe nepotu-meu, Costel, cînd fura rufe de pe sîrmă". "Scuze, n-am vrut să-i dau tare, da' a-ncercat să fugă cu tot cu cătușele". "Lasă asta, e de domeniul trecutului. Am auzit de prin vecini că ai proprietăți paranormale. Vrem să lucrezi pentru noi!" "Bun, da mie ce-mi iese la faza asta?". "Ei, o să vezi tu începînd din episodul de săptămîna viitoare". "Daaa? Atunci, va urma!", rosti, înviorat, Franc Bleg.

(Produced by Cristi Cartier)

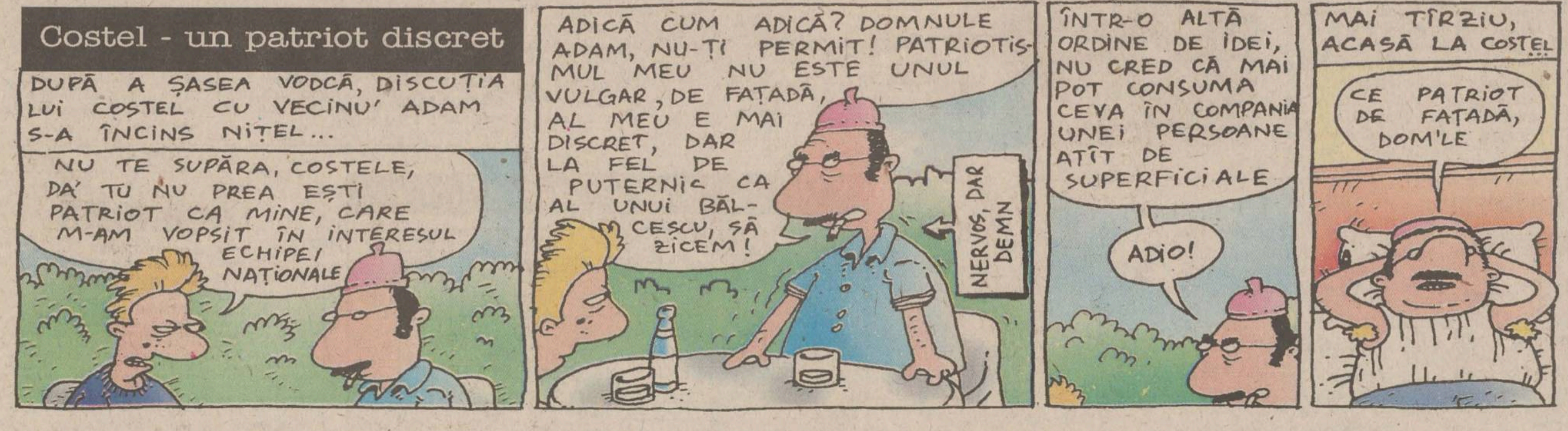
Costel - un patriot discret
DUPĂ A ȘASEA VODCĂ, DISCUȚIA LUI COSTEL CU VECINU' ADAM S-A ÎNCINS NIȚEL...
NU TE SUPĂRA, COSTELE, DA' TU NU PREA EȘTI PATRIOT CA MINE, CARE M-AM VOPSIT ÎN INTERESUL ECHIPEI NAȚIONALE
ADICĂ CUM ADICĂ? DOMNULE ADAM, NU-ȚI PERMIT! PATRIOTISMUL MEU NU ESTE UNUL VULGAR, DE FAȚADĂ, AL MEU E MAI DISCRET, DAR LA FEL DE PUTERNIC CA AL UNUI BĂLCESCU, SĂ ZICEM!
NERVOS, DAR DEMN
ÎNTR-O ALTĂ ORDINE DE IDEI, NU CRED CĂ MAI POT CONSUMA CEVA ÎN COMPANIA UNEI PERSOANE ATÎT DE SUPERFICIALE
ADIO!
MAI TÎRZIU, ACASĂ LA COSTEL...
CE PATRIOT DE FAȚADĂ, DOM'LE

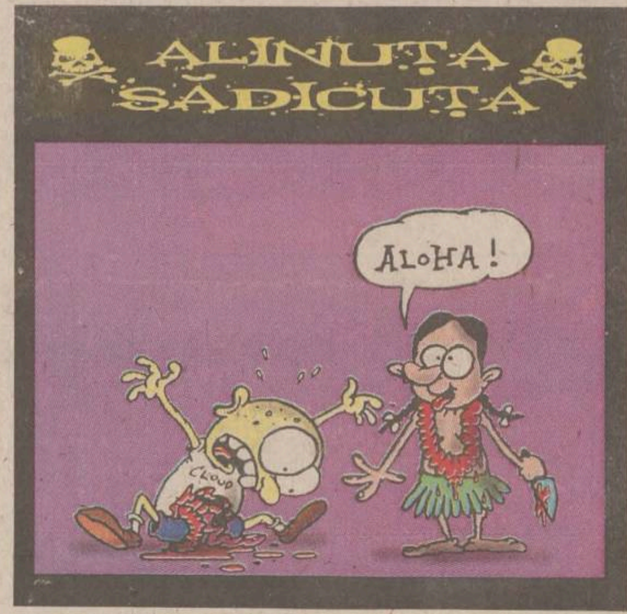

- Importator direct:
  - GRESIE, FAIANȚĂ, MOBILIER BAIE - Spania
  - Instalații sanitare, toată gama de accesorii baie și bucătărie - Italia

DEDEMAN Srl.

Forța noastră sînt prețurile !

Bacău, str. Mioriței nr.2

Tel. 034-11.33.30

- Distribuitor la preț de producător:
  - corpuri de iluminat ELBA-Timișoara
  - vopsele și diluanți VICTORIA - Tîrgoviște
  - ARMĂTURA Cluj

VECTRA - Utilaje frigorifice

IASI Supermarket ALDO (în spatele Tribunalului) 032/116934; 032/217599

Vinde
- vitrine frigorifice verticale și orizontale;
- lăzi frigorifice, congelatoare și refrigeratoare;
- camere frigorifice de orice dimensiuni ;
- agregate frigorifice ;
- mașini de făcut gheață (pentru abatoare);
- rafturi pentru magazine.

Utilează camere frigorifice

Asigură service pentru utilaje frigorifice

POLICROMIE LA COMANDĂ

... și în tiraje foarte mici

pliante, coperți carte și revistă, cataloage, afișe, etichete din hîrtie, autocolante, calendare

Intersoc ColorCenter Str. Împăcării nr. 19, bloc 915, parter; ☎ 032-122342, 125124, 220792

Duminică...

KOKTAIL MOL(D)O-TOV. ora 18.30

SPORT ora 19.00

la Electron M.Bit!

4 IULIE la Little Texas

"CRAZY EVENING"

împreună cu:

Gyuri Pascu în concert

DIVERTIS

Casa de modă NANETTE

(prezentare de modă texană)

Concert country

Licitație cu obiecte texane

4 IULIE:

Ziua americanilor de pretutindeni !

Cumpărați acum

"TEXAS HOLIDAY TICKET"

Informații: tel. 032/272545, 216995

Radio NORD-EST

Ascultă

Astro NORD-EST

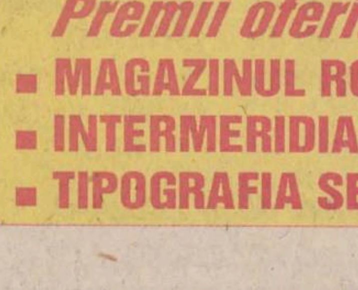

cu astrologul Radu Botez

sîmbătă, ora 23^{00}

1.500.000 lei

Premii oferite de:
- MAGAZINUL ROCO
- INTERMERIDIAN SRL
- TIPOGRAFIA SERTI PROD SRL

Duminica ora 14.00

PANGRAN

te provoaca

la TOTAL SPORT

O emisiune de

Paul COSTAS

Catalin ELISEI

Doar la radio HIT

STIRI SPORTIVE

INVITATUL EMISIUNII

CONCURSUL EMISIUNII

Sponsori

RADIX,STEF,TGH INVESTMENTS, M&R

LION KING, PECO, LADY-DI, ALSA LUX

LITORAL 98
- Eforie Nord
- Costinești
- Neptun - Olimp
- Jupiter
- Cap Aurora
- Venus
- Saturn și
- Mamaia

net

Piața Unirii 6 - mezanin

(intrarea prin magazin TEX)

Tel. 032-117.596

Fax: 032-213.450

e-mail: net@nordest.ro

Supliment al ziarului
MONITORUL în timpul
CM de fotbal din Franța

Monitorul
Sport

Sîmbătă, 4 iulie 1998

Un televizor
color pentru
microbiști

Sună acum la
018989200

Răspunzi la două
întrebări și poți să
înhați televizorul

Franța în delir

■ *gazdele Campionatului Mondial s-au calificat în semifinale, învingînd Italia la loviturile de departajare*

Primul meci din sferturile de finală ale Coupe de Monde s-a încheiat cu victoria Franței, care și-a stăpînit mai bine nervii la loviturile de departajare. După un meci în care echipa lui Jacquet a dominat mai mult, iar "squadra azzurra" s-a apărat titanic, contraatacînd periculos, s-a ajuns la loteria loviturilor de la 11 metri, unde au ratat Lizarazu, respectiv Albertini și Di Biaggio. Oricum, italienii părăsesc competiția cu fruntea sus, neînvinși, victime ale aceluiași ghinion care i-a îngenuncheat și la ultimele două ediții de Campionat Mondial.

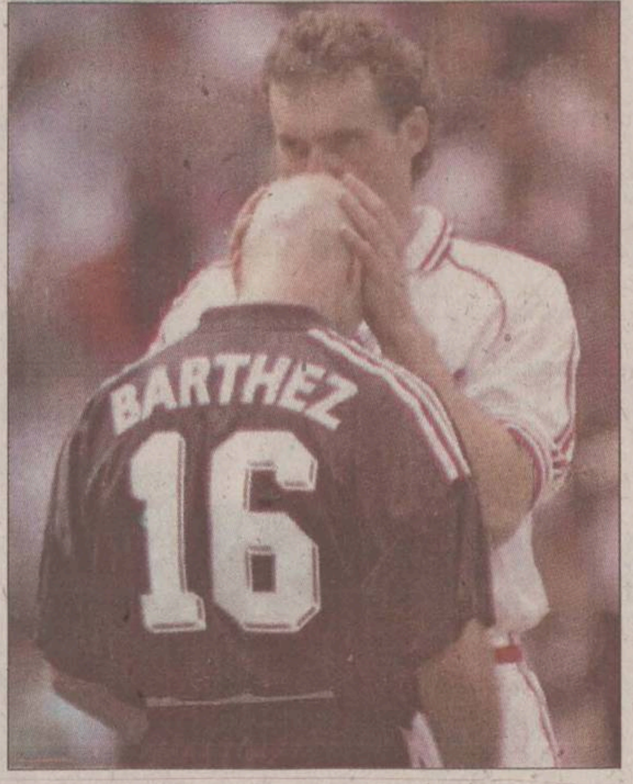

Tricolorul francez s-a desfășurat triumfător în tribunele stadionului din Saint Denis, spre tristețea italianului Fabio Cannavaro (sus), care a făcut un meci memorabil, în ciuda accidentării suferite la față.

Petit a fost, de asemenea, unul din remarcații acestui meci (în mijloc)

Blanc îl felicită pe Barthez pentru penalty-ul apărat în fața lui Albertini

Olanda - Argentina, o finală devansată

■ *corespondență de la trimisul special al "Monitorului" la Cupa Mondială, Nicolae Grecu*

O italiancă îndrăgostită lulea de Zidane

Scriu această corespondență înaintea disputării primelor două meciuri din cadrul sferturilor de finală ale Campionatului Mondial France '98. La centrul de presă al stadionului "Velodrome" din Marseille nu sînt prea mulți ziariști, dar sînt sigur că în cursul serii se va anima brusc. Răsfoind presa franceză de astăzi, am găsit, cum era de așteptat, avancronici imense ale partidei Franța - Italia, dar cum, la ora apariției acestui articol în ziar, evenimentul va fi consumat, voi insista mai puțin asupra acestui subiect. Partida este întoarsă pe toate fețele, L'Equipe" mergînd pînă acolo încît publică și schema așezării locurilor în autocar a jucătorilor "bleus". Același ziar, după ce a găsit ieri o franțuzoaică ce așteaptă cu nerăbdare victoria italienilor (mama lui Vieri), a dibuit o inimă italiană care bate pentru Franța. Este vorba de Rita Angelino, patroana unui bar din Torino, care, deși aflată la o vîrstă destul de coaptă, este îndrăgostită lulea de Zinedine Zidane, și asta sub ochii îngăduitori ai soțului, Alfredo Angelino. Ea spune că îi place foarte mult și de Deschamps, dar cu Zizou ***"e altceva, mi-a cucerit inima"***. Barul respectiv este locul preferat unde jucătorii de la Juventus Torino servesc masa, fiecare dintre componenții echipei avînd locurile bine stabilite la mese. Ei nu trebuie să facă nici o comandă, fiindcă Rita și Alfredo le cunosc la perfecție toate capriciile culinare.

Să mai reținem titlul imens dat de "La Provence", ziar regional, un fel de "Monitorul de Marseille", dacă vreți, care cuprinde, ca și celelalte, un supliment de 16 pagini dedicat Cupei Mondiale: ***"Forza la France!"***, care ar vrea să împace toate caprele și verzele marseilleze, dar care poate crea animozități în rîndul numeroasei comunități italiene de aici.

Bergkamp promite să fie cuminte

Fiindcă am pomenit numele celui mai important oraș din sudul Franței, nu trebuie să uităm că astăzi, la Marseille, are loc partida Olanda - Argentina, a doua, ca importanță și mediatizare, dintre cele patru jocuri ale sferturilor de finală. În așteptarea acestui spectacol (sînt, din nou, pe acea blestemată "listă de așteptare"), am dat o raită pe străzile principale ale orașului, unde suporterii celor două echipe încep să se adune. Olandezii cei portocalii sînt masați mai mult în cartierul Prado, din vecinătatea Velodromului, argentinienii cei vărgați în alb-albastru preferă vechiul port și cheiul mediteraneean, acolo unde priveliștea este mai atrăgătoare și fetele mai apetisante (e zona comunității catalane). Dacă cineva crede că argentinienii sînt mai gălăgioși, se înșeală; ambele forțe par egale, iar duelul, care, în acest moment, se naște, va atinge, în orele următoare, un spectacol greu de imaginat.

Bergkamp nu vrea să mai dea prilejul arbitrilor de a-l avertiza

În tabăra portocalie, toți ochii sînt pe Dennis Bergkamp, cel care a scăpat ca prin urechile acului de un cartonaș roșu în meciul cu Iugoslavia și care promite solemn că va fi foarte cuminte, din acest punct de vedere. Este interesant pentru cititorii noștri de aflat ce gîndește cel mai bun atacant al olandezilor acum, după ce Kluivert pare a fi ieșit definitiv din cărți, Hasselbaink rămîne o mare decepție, iar Van Hooijdonk este neglijat vizibil de antrenorul Hiddink. Dennis mărturisește că are cea mai veche amintire din fotbal, de pe vremea cînd avea doar opt ani. Este vorba de partida finală a CM din 1978, atunci cînd "portocala mecanică" pierdea a doua finală consecutivă, împotriva Argentinei. "Este vorba, evident, de «portocala» anilor 1974-1978. Acum e altă «portocală» și noi vrem să ne scriem propria istorie".

Miroslav Blazevic s-a supărat pe presa germană

■ *trei întrebări pentru antrenorul naționalei croate înaintea sfertului de finală de la Lyon*

- În ce stare de spirit veți disputa partida cu echipa Germaniei?

- Sînt puțin iritat de mass-media din Germania, care consideră echipa noastră ca fiind slabă, incapabilă de a pune probleme calificării jucătorilor lor. Aceste propuneri au produs contrariere în sînul echipei pe care o conduc. Noi dorim să ne revanșăm pentru înfrîngerea din 1996 și dorim s-o facem în cel mai pur spirit sportiv. Este o onoare pentru noi să jucăm împotriva campioanei Europei, care a obținut în trecut și trei titluri mondiale.

- Ce credeți despre puterea și slăbiciunile adversarului?

- Una dintre cele mai caracterisitice calități ale germanilor este aceea că ei nu renunță niciodată la luptă, bătîndu-se mereu pînă în ultima secundă. Pe plan tactic, joacă cu trei atacanți, dintre care Oliver Bierhoff este strălucitor în jocul cu capul. Noi rămînem vigilenți, fără a schimba mult tactica de joc.

- Care sînt principalele atuuri ale Croației?

- Echipa care a cîștigat nu se schimbă. Jucătorii mei sînt bine pregătiți din punct de vedere fizic, singura problemă rămînînd ameliorarea la capitolul psihic. În ceea ce privește motivația, este suficientă importanța acestui joc pentru a-i mobiliza.

STELELE MONDIALULUI

Indispensabilul Zidane

Incontestabil, Franța aproape că nu face doi bani fără Zinedine Zidane.

Acest lucru s-a văzut din plin în "optimea" cu Paraguay, cînd mijlocașul lui Juventus a lipsit, avînd de ispășit o suspendare. Revenit în teren, "Zizou" și-a arătat clasa, ordonînd jocul echipei gazde.

Cu o tehnică de invidiat, fiind un excelent servant pentru coechipieri, Zidane a avut o contribuție determinantă la calificarea echipei sale în faza următoare.

Van der Sar nu se teme nici de zece Batistuta

■ *"Eu sînt cel mai bun", susține sus și tare portarul olandez*

Referitor la criticile aduse de Johan Cruyff stilului ultradefensiv al actualei naționale olandeze, Bergkamp face spirite: ***"Criticile fac parte din stilul lui. El a semnat un contract pentru asta. Meciul Argentina - Anglia l-am văzut cu toții, a fost interesant și instructiv. Din punct de vedere mental și tactic, Argentina a fost mai tare. Cheia victoriei lor n-a fost însă eliminarea lui Beckham, nici penalty-urile, ci egalarea de la 1-2 înainte de pauză."*** Bergkamp își explică gestul agresiunii sale asupra lui Mihajlovic prin aceea că tot timpul sîrbul l-a provocat, "i-a dat coate" și, în final, el, Dennis, nu s-a mai putut stăpîni. În final, Dennis Bergkamp nu pare prea speriat de desemnarea unui arbitru mexican în meciul cu Argentina: ***"În general, e bine ca în partidele cheie să ai un arbitru cu nume, dar luați ca exemplu Argentina - Anglia. Danezul Nielsen este unul dintre cei mai reputați arbitri din fotbalul mondial și, în acel meci, s-a înșelat deseori!"***

Un alt "nume" din selecționata olandeză este cel al portarului Edwin Van der Sar, supranumit în țara lui "Ice Rabbit". El știe una și bună: ***"Eu sînt cel mai bun!"***. Nu se teme nici de Batistuta, nici de Lopez, nici de Ortega, iar dacă se ajunge la penalty-uri de departajare, "în ciuda norocului tradițional" al argentinienilor, de data asta, el va fi vedeta. În lotul olandez, cea mai mare problemă este cea a fundașului Reiziger, a cărui stare rămîne incertă, dar Hiddink are o soluție verificată de înlocuire. E vorba de Aaron Winter, cel care a început acest campionat pe banda dreaptă a apărării.

La argentinieni, totul pare bine, cu excepția lui Nestor Sensini, nerecuperat după întinderea suferită la glezna dreaptă. Dar apărarea alb-albastră s-a descurcat bine și fără el, cu Ayala și Vivas, susținuți de Almeyda, din linia mediană. În centrul atenției stă conducătorul de joc al echipei, Ariel Ortega, de mulți văzut aici ca noul Maradona. Ariel însă nu acceptă așa ceva: "***Maradona rămîne unic în istoria fotbalului argentinian, cariera pe care vreau s-o desăvîrșesc eu nu este cu nimic legată de umbra lui Diego Armando!***" **(GIN)**

Românii nu se văd în topuri

În fiecare zi, "L'Equipe" publică clasamentele celor mai buni jucători ai Coupe du Monde, după mediile notelor date, la fiecare partidă, de comentatorii ziarului parizian. Înaintea sferturilor de finală, la secțiunea portari, pe primul loc, la egalitate, se aflau danezul Peter Schmeichel și paraguayanul Jose Antonio Chilavert, cu media 6,38. Urmau Fabien Barthez (Franța) și Folke Grodas (Norvegia) - 6,13 și italianul Luca Pagliuca - 6,00. Stelea ocupă poziția a șasea, cu 5,88, înaintea altor goalkeeperi cu "nume", precum Taffarel, Van der Sar (5,75), Roa, Seaman (5,50) și Köpke (5,25).

La secțiunea jucători de cîmp, singurul jucător român care mijește prin noianul de nume este Adrian Ilie, care, cu media 6,13 (superioară lui Stelea) ocupă abia poziția 35, la egalitate cu Bierhoff, Worns (Germania), Cafu (Brazilia), Suker (Croația), Helveg (Danemarca), Benitez (Paraguay), F. De Boer, Overmars (Olanda) și Petrovic (Iugoslavia). Iată, în continuare, primii 11 clasați: Matthaus (Germania), Desailly (Franța) - 7,00; Di Biagio (Italia), Okocha (Nigeria) - 6,67; Ortega (Argentina), Rojas, Zamorano (Chile), B. Laudrup (Danemarca), Petit, Thuram (Franța), Gamarra (Paraguay) - 6,58. Se observă că între aceștia nu întîlnim nici un jucător brazilian, liderii echipei, Ronaldo, Rivaldo și Dunga situîndu-se la media 6,33. De asemenea, între primii 64 de jucători ai Cupei Mondiale nu se află (cu excepția lui Adrian Ilie) nici un român. În acest clasament au fost luați în considerație numai jucătorii care au evoluat în minimum trei partide. **(GIN)**

Desailly este liderul notelor din "L'Equipe"

Scapă Roa de loviturile de la 11 metri?

Carlos Angel Roa are 29 de ani și a devenit un erou național în Argentina după ce a calificat echipa națională în sferturile de finală ale Cupei Mondiale. Așa după cum se știe, în meciul contra Angliei, el a reușit să apere două din loviturile de departajare executate de adversari, oferind victoria pe tavă coechipierilor săi. Roa este conștient că și în meciul de astăzi, contra Olandei, s-ar putea ajunge din nou la loteria penalty-urilor. "***Sincer să fiu, nu mi-aș dori să se întîmple așa, pentru că de această dată norocul s-ar putea să ne ocolească. Sînt însă conștient că fotbalul poate rezerva orice surpriză, așa că sînt pregătit pentru o nouă serie de lovituri de la 11 metri. Sper ca nervii să nu mă lase nici de această dată***", a spus apărătorul buturilor argentiniene.

FLASH MONDIAL

Lippi este mulțumit de spectacol

"Acest meci ar putea fi finala", a declarat ieri dimineață antrenorul lui Juventus, ***Marcello Lippi*** **(foto)**, referindu-se la "sfertul" Italia - Franța, disputat seara. "Sînt extrem de mulțumit că voi putea admira 22 de veritabili campioni. Îi știu pe aproape toți. Este păcat, totuși, că Franța și Italia se întîlnesc înainte de 12 iulie. Pînă acum, la acest Mondial am văzut destule meciuri frumoase, semn că fotbalul evoluează", a încheiat Lippi.

Vogts nu se leagă de arbitri

Selecționerul german ***Berti Vogts*** a recunoscut, într-un interviu, că "mai multe indicații ale conducerii FIFA au dezorientat arbitrii". Totuși, diplomatul Berti a refuzat să comenteze arbitrajul catastrofal al danezului ***Kim Milton Nielsen*** la partida Argentina - Anglia: ***"Am urmărit meciul la televizor, iar ecranul nu-mi oferă decît o viziune restrînsă".***

De ce cîștigă nemții la penalty-uri

Berti Vogts a subliniat ieri că a simțit că Anglia va pierde meciul cu Argentina la penalty-uri. ***"Cînd i-am văzut pe englezi ducîndu-se spre punctul de la 11 m surîzînd, mi-am zis că este un semn că vor pierde. Argentinienii, în schimb, erau foarte concentrați".*** Referitor la faptul că Germania nu a pierdut la penalty-uri vreun meci disputat la Cupa Mondială, Vogts a precizat: ***"Nu te poți antrena pentru executarea penalty-urilor. Este o problemă de forță mentală".***

Mici probleme în lotul german

Purtătorul de cuvînt al Federației Germane de Fotbal, ***Wolfgang Niersbach,*** a ținut ieri să aducă unele precizări, după ce, cu o zi înainte, ***Oliver Bierhoff*** a declarat că a marcat cele mai multe dintre goluri cu Hässler pe teren. ***"Dar, a declarat Niersbach, asta nu înseamnă că dorește să-l scoată din echipă pe Andreas Möller".*** Acesta din urmă se declarase contrariat de o asemenea preferință, relatase presa. Ziarele germane au susținut că Berti Vogts ar putea fi influențat, dacă avem în vedere că Bierhoff este ***"copilul de suflet"*** al selecționerului, după golurile decisive marcate în ultimii ani. Dar, conform lui Niersbach, ***"Möller și Bierhoff au discutat această problemă și au lămurit lucrurile",*** așa că este din nou pace în lotul german.

Kirsten este modest

Deși este golgeterul campionatului german, Bundesliga, cu 22 de goluri, iar la 32 de ani este conștient că nu mai prinde alt "mondial", Ulf Kirsten nu revendică un loc în primul 11 al Germaniei. ***"Atît timp cît Klinsmann și Bierhoff marchează, sînt conștient de faptul că nu pot cere mai mult",*** declară, modest, Ulf.

Cruyff este modelul lui Platini

Declarîndu-se mare admirator al fostului jucător ***Johan Cruyff, Michel Platini*** recunoaște că olandezul este un model și ca antrenor. ***"Este antrenorul care a folosit jucătorii cel mai bine, astfel încît aceștia să exprime cît mai bine calitățile de care dispuneau",*** susține Platini, care însă crede și că ***"este adevărat, însă, că FC Barcelona avea un lot de foarte mare valoare".***

Doar Olanda și Brazilia joacă ofensiv

Copreședintele Comitetului Francez de Organizare (CFO), ***Michel Platini,*** și-a exprimat regretul pentru jocul ultra-defensiv afișat de cele mai multe dintre echipele prezente la Coupe du Monde. ***"Astăzi, cam toți antrenorii se gîndesc doar ce să facă pentru a nu primi gol. În consecință, sînt folosiți cu predilecție jucătorii buni recuperatori, în dauna celor care construiesc faze de atac".*** În opinia lui Platini, doar două echipe au un "aspect" ofensiv: Olanda și, într-o mai mică măsură, Brazilia.

Frescă de 15 metri

Pictorul francez Pavlos, ajutat și de public, va realiză o frescă de 15 metri lungime al cărei subiect este... un meci de fotbal. Pavlos va realiza acest lucru ***"în doar cîteva minute"***, folosind bucăți de hîrtie, confetti și lipici.

Italienii au dat-o în bară

■ *Franța - Italia 4-3 (0-0, 0-0, 0-0)*

Franța: Barthez - Thuram, L. Blanc, Desailly, Lizarazu, Deschamps, Petit, Djorkaeff, Karembeu (65 - Henry), Zidane, Guivarc'h (65 - Trezeguet)

Italia: Pagliuca - Costacurta, Bergomi, Cannavaro, Maldini, Dino Baggio (52 - Albertini), Pessotto ('89 - Di Livio), Di Biagio, Moriero, Del Piero ('66 - R. Baggio), Vieri

Cartonașe galbene: Guivarc'h, Deschamps / Del Piero, Bergomi, Costacurta

Arbitru de centru: Hugh Dallas (Scoția)

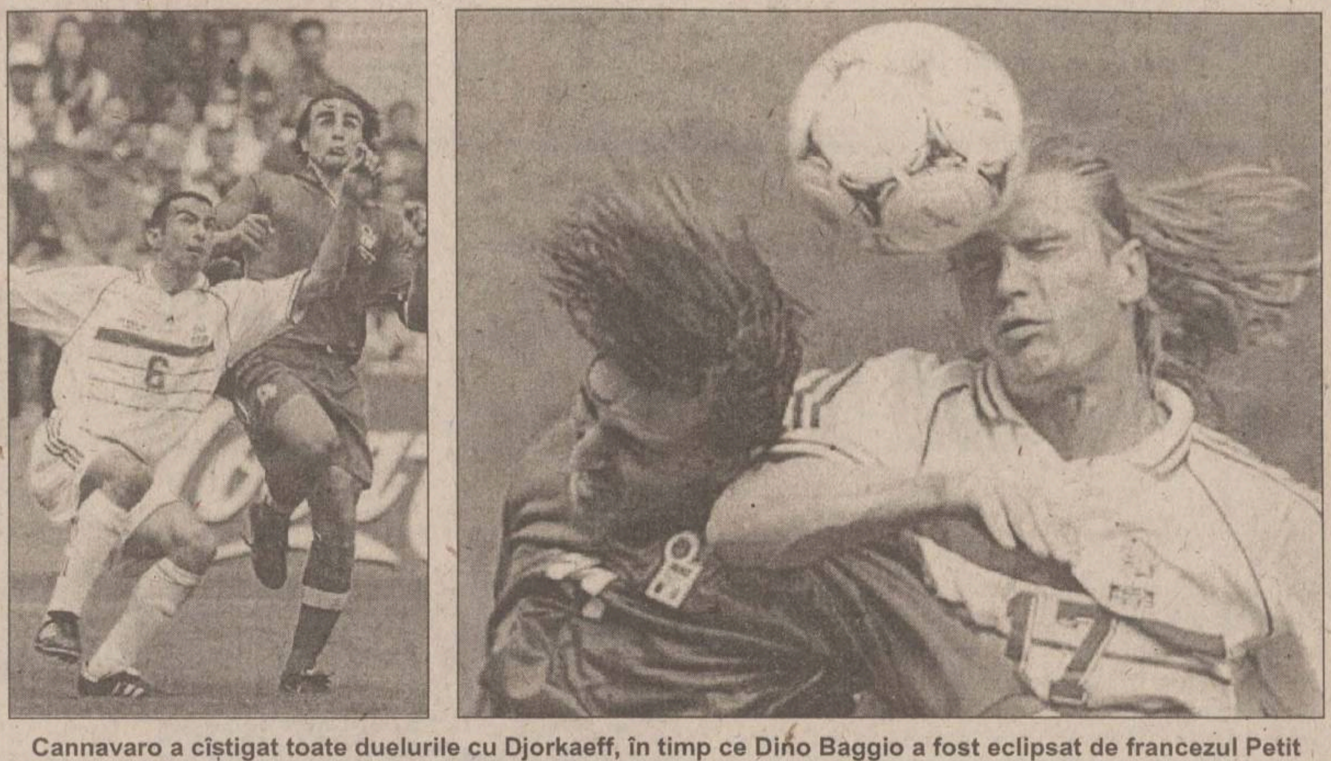

Cannavaro a cîștigat toate duelurile cu Djorkaeff, în timp ce Dino Baggio a fost eclipsat de francezul Petit

Filmul penalty-urilor

1-0: Zidane șutează în dreapta, Pagliuca plonjează în colțul opus.

1-1: Roberto Baggio execută în stînga, Barthez pleacă în dreapta.

1-1: Lizarazu șutează slab, în dreapta, prinde Pagliuca.

1-1: Albertini execută puternic, în dreapta, dar Barthez ghicește colțul și respinge.

2-1: Trezeguet, șut plasat, fără speranțe pentru Pagliuca.

2-2: Costacurta, la semiînălțime, în stînga, Barthez trece puțin pe lîngă minge.

3-2: Henry, în stînga portarului.

3-3: Vieri, la vinclu.

4-3: Blanc, șut în dreapta, Pagliuca plonjează în stînga.

4-3: Di Biagio, puternic, în transversală.

Franța și Italia au oferit ieri seară un spectacol nerecomandat cardiacilor, gazdele Cupei Mondiale obținînd pînă la urmă meritat biletele spre penultimul act al competiției, la capătul unui meci în care au avut inițiativa. Italienii, care cîștigaseră "războiul rece" al tricourilor albastre, s-au bazat prea mult pe eventualele penalty-uri de departajare, iar acest lucru le-a fost fatal, balanța înclinîndu-se în favoarea "cocoșilor", după o transversală a lui Di Biagio.

Prima repriză a fost dominată teritorial de francezi, care și-au creat cîteva bune ocazii, dar atacanții lui Aimé Jacquet s-au pripit, defensiva italiană a fost la post, iar în puținele cazuri cînd aceasta s-a clătinat, Pagliuca a intervenit decisiv. Cele două echipe, care se cunosc foarte bine, au renunțat la clasica perioadă de tatonare, iar în minutul 3 s-a înregistrat primul șut la poartă, volé-ul lui Zidane trecînd peste. După mai puțin de două minute, încă două faze fierbinți: Zidane primește o pasă de peste 30 m, șutează puternic de pe partea dreptă, la colțul lung, dar Pagliuca respinge în corner. După executarea cornerului, Petit reia spre vinclu, dar portarul italian scoate din nou balonul în afara terenului, cu un reflex de excepție. Ofensiva franceză continuă, iar în minutul 7 Pagliuca are din nou o intervenție bună, cînd reține volé-ul lui Guivarc'h. Conștienți că n-au nici o șansă dacă se mulțumesc doar să se apere, "azzurri" ies periculos pe contraatac, iar centrarea lui Moriero este reluată cu capul de Vieri, de la 6 m, pe lîngă poartă, de lîngă Thuram! Treptat, ritmul partidei scade, ocaziile se mai răresc, dar inițiativa aparține în continuare francezilor. Combinația Djorkaeff - Karembeu îl aduce pe ultimul față în față cu Pagliuca, dar italianul prinde. În minutul 33, Vieri dă din nou emoții celor 50.000 de francezi din tribune, mingea șutată de la 18 metri fiind boxată greu de Barthez. În ultimele secunde ale reprizei, încă o șansă de deschidere a scorului pentru francezi: Deschamps îi pasează foarte bine în adîncime lui Djorkaeff, iar jucătorul de la Inter Milano, rămas singur cu Pagliuca, a șutat pe lîngă poartă. Repriza a doua a avut același aspect, Zidane, nou-intratul Thierry Henry și Blanc întrecîndu-se în ratări. Mai proaspeți pe final, italienii sînt foarte aproape de a da lovitura. În minutul 83, Di Biagio a trimis cu capul puțin pe lîngă vinclu, iar Pessotto le-a dat frisoane gazdelor cînd mai rămăseseră doar cîteva secunde. În minutul 90, scorul rămîne 0-0: urmează prelungirile! În "extra time", Roberto Baggio are golul de aur în vîrful bocancului, dar balonul săltat peste Barthez trece și pe lîngă poartă. Și francezii au șansa unei lovituri KO, cu două minute înaintea fluierului final, Pagliuca respingînd șutul coechipierului său de la Inter. La penalty-urile de departajare, Lizarazu a fost foarte aproape de a arunca Franța în doliu, dar barthez a salvat imediat șutul lui Albertini. Penalty-ul decisiv este executat de Di Biagio, care s-a pierdut, șutînd în transversală. "Cocoșii" zboară în semifinale, italienii zboară acasă!

Dino Baggio a fost prins ca într-un clește între Petit și Deschamps

Amintiri cu Igna, din 1986

Cît de mult poate schimba un singur om jocul unei formații! Avîndu-l ca dirijor pe Zidane **(foto)**, Franța a încîntat prin jocul prestat și numai ghinionul, sau mai bine spus imprecizia la finalizare au făcut ca meciul să se decidă după loviturile de departajare de la 11 metri. Deși marcat "la sînge" de Pessotto, de la Zîzou au pornit cele mai periculoase faze la poarta lui Pagliuca, jucătorul lui Juventus confirmînd că este unul dintre cei mai mari jucători din lume.

Coechipierii săi nu au fost la fel de inspirați, Djorkaeff, Guivarc'h sau Henry ratînd exasperant. În ciuda faptului că, pe ansamblul partidei, au fost dominați, italienii ar fi meritat să meargă mai departe. Efortul depus de fundașii macaronari, din rîndul cărora au excelat Pessotto și Cannavaro, a fost superb. Din nefericire pentru ei, Vieri nici nu a suflat în fața lui Desailly. Italia părăsește pentru a treia oară consecutiv Cupa Mondială după loviturile de la 11 metri, în 1990 și 1994 pierzînd după acest procedeu de departajare în fața Argentinei (în semifinale) și Braziliei (în finală). Poate că în 2002 va veni și rîndul "squadrei azzurra". Ca o curiozitate, se pare că arbitrii români le poartă noroc francezilor. În 1986, la ultima lor prezență într-un turneu final, francezii au învins Brazilia în sferturile de finală cu 5-4 după executarea loviturilor de la 11 metri, după un meci care l-a făcut pe marele Pelé să exclame: ***"Am asistat la unul dintre cele mai mari jocuri din viața mea".*** Acel meci a fost arbitrat de Ioan Igna. Acum, la una din cele două tușe s-a aflat Nicolae Grigorescu. Si dacă tot am amintit de Mexic '86, să mai spunem că atunci Franța a pierdut în semifinale în fața RFG-ului. Dacă nemții vor trece astăzi de croați, atunci marți, la Marseille, se va reedita semifinala de acum 12 ani. **(Daniel SIMION)**

Nu-i supărați pe campioni!

■ *Brazilia - Danemarca 3-2 (2-1)*

Brazilia: Taffarel - Cafu, Aldair, Junior Baiano, R. Carlos - Leonardo ('71 Emerson), Sampaio, Dunga, Rivaldo ('87 Ze Roberto) - Ronaldo, Bebeto ('64 Denilson). Antrenor: Mário Lobo Zagallo.

Danemarca: Schmeichel - Colding, Rieper, Högh, Heintze - Helveg ('87 Schjönberg), Jörgensen, M. Laudrup, Nielsen ('46 Töfting) - B. Laudrup, Möller ('66 Sand). Antrenor: Bo Johansson.

Cartonașe galbene: R. Carlos, Helveg, Colding, Töfting, Cafu.

Au arbitrat: Gamal Ghandour (Egipt) - Mohamed Mansri (Tunisia) și Dramane Dante (Mali).

0-1, min. 2: danezii beneficiază de o lovitură liberă din colțul careului de 16 m, executată rapid pînă la Brian Laudrup, acesta înaintează cu mingea la picior și pasează în spate pînă la ***Jörgensen***, liber la 8 m, care șutează plasat.

1-1, min. 11: Ronaldo **(foto)**, îl lansează în adîncime pe ***Bebeto***, și acesta, de la limita careului, șutează plasat, învingîndu-l pe Schmeichel.

2-1, min. 27: Ronaldo îl găsește liber cu o pasă pe ***Rivaldo***, care intră în careul danez pe partea stîngă și saltă balonul peste portar, ieșit în întîmpinare.

2-2, min. 50: o minge aruncată pe flancul drept al ofensivei daneze ajunge pînă la ***Brian Laudrup*** (după ce R. Carlos încearcă o foarfecă), care, singur, în colțul careului mic, șutează sănătos sub bară.

3-2, min. 60: ***Rivaldo***, liber la 25 de metri, șutează perfect la rădăcina barei și readuce în avantaj echipa braziliană.

Cea de-a doua partidă din sferturile de finală ale Coupe du Monde părea și cea mai dezechilibrată. Chiar dacă reușise să producă o surpriză prin eliminarea clară a Nigeriei, chiar dacă avea în palmares un trofeu european, selecționata Danemarcei pleca din postura de out-sider în întîlnirea cu puternica echipă a Braziliei, campioana entitre, cotată și în Franța cu prima șansă la cîștigarea titlului mondial. Previziunile specialiștilor aveau să fie confirmate de fenomenalii elevii ai lui Zagallo, care au reușit o nouă partidă de excepție, după spectacolul din "optimi" cu selecționata statului Chile. Însă, ceea ce a dat culoare și spectaculozitate acestui meci au fost chiar momentele de relaxare ale unei super-echipe, în debutul fiecărei reprize, urmate de o presiune absolut incredibilă la poarta "englezului" Schmeichel, dar și speranța cu care au trăit danezii într-un rezultat favorabil.

Debutul de partidă avea însă să fie unul surprinzător, în care danezii pleacă în trombă cu un gol în chiar min. 2, sancționînd o neatenție a defensivei braziliene. A fost însă momentul în care sud-americanilor li s-au umflat ochii de furie. Ce a urmat, vreme de aproape 30 de minute, a semănat cu o veritabilă samba. Un fotbal îndrăcit, în care pătrunderile lui Rivaldo, Bebeto sau Leonardo, dar și pasele lungi și extrem de precise ale căpitanului Dunga, au făcut din naționala Danemarcei o anonimă. Egalarea situației nu s-a lăsat însă prea mult așteptată. Cum vîrfurile brazilene au atras cît mai sus fundașii adverși, culoarele de pătrundere spre poarta lui Schmeichel au apărut în mod firesc. Suprinzător, rolul de servant i-a revenit lui Ronaldo, care și-a pus coechipierii în două situații extrem de favorabile, prin care Brazilia a preluat conducerea. Pînă la pauză, danezii au avut o palidă revenire, dar Möller a irosit o mare situație după ce a călcat pe un balon, singur fiind la marginea careului.

Repriza secundă avea să fie însă mai echilibrată, în condițiile în care Michael Laudrup a avut mai mult inițiativa. Și, pentru a se respecta scenariul primei părți, danezii egalează la o fază în care Roberto Carlos a făcut echilibristică în propriul careu. Doar zece minute au sperat elevii lui Johansson într-o posibilă surpriză, pentru că Rivaldo i-a adus cu picioarele pe pămînt. Ultima jumătate de oră a partidei este absolut fantastică. Pe fondul atacurilor în valuri ale sud-americanilor, danezii replică tăios și fundașul Rieper are două situații absolut incredibile de a restabili egalitatea, la una din ele bara transversală fiindu-i potrivnică.

Brazilia a cîștigat absolut meritat, dar merită subliniat aportul la spectacol adus de o echipă daneză care a pornit mai greu la acest mondial, dar a terminat en fanfare. **(Lucian MINUȚ)**

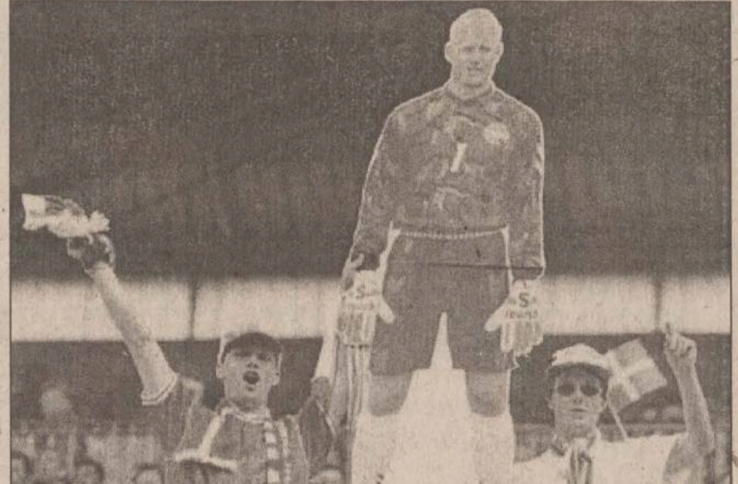

Suporterii danezi au cîntat și la înfrîngere

monitorul Sport

Șef Departament Sport al cotidianului MONITORUL

Nicolae GRECU

Echipa redacțională
Cătălin BARZAGHIDEANU
Leonard CĂNĂNĂU
Adi DRAGOMIRESCU
Victor GRĂDINARIU
Laurențiu GURALIUC
Ovidiu MINEA
Lucian MINUȚ
Claudia SCHIȚELEA
Daniel SIMION
Ion C. TEODOR

Fotbal la TV

EUROSPORT

Sîmbătă
8.00, 8.30, 9.00 - Fotbal Premiere (r); 9.30, 11.00 - Fotbal World Cup: Le Mix (r); 13.00 - Fotbal rendez-vous France '98 (înregistrare); 20.00 - Olanda - Argentina (înregistrare); 24.00 - Le Mix (r); 1.00 - Germania - Croația (înregistrare); 2.00 - Fotbal World Cup Journal.

Duminică
8.00, 8.30, 9.00 - Fotbal Premiere (r); 9.30 - Le Mix (r); 18.30 - Rendez-vous France (înregistrare); 22.30 - Rendez-vous France (r).

tvr1

Sîmbătă
8.10 - Telemondial; 15.40 - Telemondial; 17.15 - Olanda - Argentina (transmisiune în direct de la Marsilia); 21.45 - Germania - Croația (transmisiune în direct de la Lyon); 24.00 - Telemondial.

Duminică
8.10 - Telemondial; 15.00 - Telemondial; 0.30 - Fotbal mondial 1998.

tvr2

Sîmbătă
8.30 - Meciuri din sferturile de finală (r).

Duminică
8.30 - Meciuri din sferturile de finală (r).

PRO TV

Sîmbătă
24.00 - Procesul mondialelor.

Duminică
24.00 - Procesul mondialelor.

Onoare învinșilor

Am descoperit prima dată frumoasa echipă a Danemarcei la Campionatul European din 1984, disputat tot în Franța, cînd nordicii au pierdut nemeritat după o semifinală dramatică la Lyon. Peste numai doi ani, la prima lor participare la un turneu final de Campionat Mondial, în Mexic, danezii făceau cu adevărat senzație, cîștigînd o grupă de foc, cu Germania, Scoția și Uruguay și prestînd un joc foarte spectaculos, ce amintea de Olanda anilor '70. Pe atunci, ***Michael Laudrup*** era unul din juniorii echipei... Aventura "alb-roșiilor" s-a oprit în optimi, unde "vulpoiul" Butragueno s-a jucat cu ei cum a vrut.

A urmat o perioadă de relanti, marcată și de acea eliminare în preliminariile CM '90, provocată de "tricolorii" lui Jenei, dar întoarcerea în lumea bună a fotbalului s-a produs cu turle și trîmbițe: cotați ca marii out-sideri ai Europenelor din '92, Olsen, Jensen și ceilalți au sprintat irezistibil spre titlul continental, pe care l-au cucerit fără a abdica nici un moment de la idealul fotbalului-spectacol.

Iar a venit o perioadă de "relache", pentru ca la actualele Mondiale danezii să iasă din nou în față, fără a avea cine știe ce cotă de plecare. Incomodați de căldura infernală din Franța, fotbaliștii nordici au pornit mai greu, dar după ce și-au dat drumul au încîntat pe toată lumea. Mai puțin pe adversarii lor. Și aseară au preferat să joace deschis, să se bată fără complexe cu brazilienii, deși știau că echipa din fața lor are o forță superioară. Tocmai pentru acest permanent spirit de combativitate, amestecată cu o știință a spectacolului tot mai rar întîlnită în fotbalul computerizat de astăzi, învinșii meciului de aseară merită toată considerația noastră. **(ICT)**

TEXACO
Motor Oils
Havoline
FORMULA 3®
ULEIUL DE ÎNCREDERE!
Made in Belgium
DISTRIBUITORI ! Pentru această vară, ACUM este MOMENTUL TEXACO !
20W-50
● API SH/CF
● ACEA A2-96, B2-96
● VW 501.01 505.00
PREȚ PROMOȚIONAL:
15.650 lei/l
Arad: tel. 057/266287, 259318; fax: 057/259514, 289481. București: tel./fax: 01/4300867, mobil 092/384478. Iași: tel./fax 032/230954

Temă de vacanță pentru tătici

Marea majoritate a bărbaților, indiferent de meseria pe care o au, posedă reale îndemînări practice. Tot un adevăr spun atunci cînd afirm că multe familii au copii de vîrstă școlară sau preșcolară. Cel mai frumos cadou pe care puteți să-l oferiți acestora pe 15 septembrie este o înfățișare nouă, cît mai plăcută și mai ergonomică camerei copiilor.

Deci, cu ruleta în mînă, punînd un pic fantezia în mișcare și cu o cheltuială modestă, putem face adevărate minuni.

Haideți să începem cu un birou pentru doi copii (caz clasic). Într-o cameră de 9-10 mp, deci dormitorul mic pentru multe apartamente, putem raționaliza spațiul folosind un pat supraetajat (despre care, de altfel am mai vorbit) și un birou dublu, așezat obligatoriu la fereastră.

Pentru a nu fi discuții între frați trebuie să executăm un corp de 80 cm înălțime, cu baza un pătrat de 30 x 30 cm, care va avea rol de a desparte cele două birouri și, în același timp va fi principalul pilon de susținere a realizării noastre.

Dintr-o placă de PAL melaminat de aproximativ 2 m lungime (funcție de mărimea peretelui disponibil) și 80-85 cm lățime, după ce lăsăm de o parte și alta pe lungime 10 cm (pentru a fixa apoi două picioare din lemn de brad cu secțiunea pătrat de 5 x 5 cm) tăiem placa în unghi de 45° realizînd pentru fiecare copil cîte o muchie de 80 cm lungime. Marginile trebuie să fie bine finisate dacă țineți la hainele familiei.

Fixarea biroului obținut în perete se face cu dibluri cu diametrul de 8.

Dacă puteți, luați în plus o placă de 2 m lungime și 30 cm lățime și construiți un raft lung chiar sub pervazul ferestrei. Se vor găsi mereu cutii cu creioane, agende și jucării care neapărat trebuie să stea aproape de copii cînd își fac lecțiile. **(MC)**

Anunță-ți prietenii!

Un nou CONCURS Monitorul - Mica Publicitate

PARTICIPĂ: numai cei care dau anunțuri de mică publicitate în MONITORUL

TALOANELE de concurs: se găsesc la toate centrele de preluare a anunțurilor

CÎȘTIGĂTORUL: va fi desemnat prin tragere la sorți în fiecare duminică la TELE 'M, ora 8.30 (în direct) și 18.30 (înregistrat)

ȘANSA de a cîștiga crește proporțional cu numărul de apariții ale anunțului:
- pentru 1-3 apariții se completează un talon
- pentru 4-6 apariții se completează 2 taloane
- pentru mai mult de 7 apariții se completează 3 taloane

Premiul perioadei 4 iulie - 10 iulie

un radio cu ceas PHILIPS

COMPANIA IMOBILIARA CASTER

IASI, HOTEL "UNIREA" CAM 106
TEL/FAX:032-21.62.62
SIGURANTA-PROFESIONALISM-CALITATE

GARA-AUTOGARĂ - et. intermediar

- Garsonieră, cf. I, 25 mp, et. 1, străp. Silvestru, 55 milioane lei, neg. (1008)
- 2 camere, D, 65 mp, et. 1, îmbunătățiri, Bacinschi, 150 milioane lei, neg. (2006)
- 2 camere, D, et. 2, Gară, 75 milioane lei. (2027)
- 2 camere, D, 56 mp, 2/10, străp. Silvestru, 83 milioane lei. (20490
- 3 camere, D, 62 mp, 2/4, străp. Silvestru, 140 milioane lei. (3002)
- 3 camere, SD, 56 mp, 3/4, lîngă Gară, 110 milioane lei, neg. (3030)
- 3 camere, D, et. 1, multiple îmbunătățiri, deasupra rest. "Topaz", 280 milioane lei. (3016)
- 4 camere, D, 106 mp, 1/8, Bacinschi, 220 milioane lei, neg. (4009)

GARĂ-AUTOGARĂ - parter - ultimul etaj

- 2 camere, SD, parter, îmbunătățiri, străp. Silvestru, 110 milioane lei, neg. (2029)
- 2 camere, SD, 56 mp, parter, la stradă, Autogară, 115 milioane lei. (2048)
- 4 camere, D, 78 mp, et. 4, Zugravi, 120 milioane lei.

CANTA-PĂCURARI - et. intermediar

- O cameră, 40 mp, 6/7, sos. Păcurari, 55 milioane lei, neg. (1001)
- 2 camere, D, 72 mp, 4/8, sos. Păcurari, 80 milioane lei, neg. (2013)
- 2 camere, D, 57 mp, et. 1, îmbunătățiri, bloc vechi, după Biblioteca "M. Eminescu", 16.000 dolari. (2022)
- 2 camere, D, et. 3, str. Canta, 60 milioane lei, neg.
- 3 camere, D, 4/5, deasupra mag. "Ario", 110 milioane lei. (3004)
- 3 camere, SD, 5/10, deasupra cofetăriei "Mimoza", 110 milioane lei. (3015)
- 3 camere, D, et. 1, îmbunătățiri, boxa subsol, sos. Păcurari, 100 milioane lei, neg. (3022)

CANTA-PĂCURARI - parter - ultimul etaj

- 2 camere, ND, cf. I, parter, la stradă, după Biblioteca "M. Eminescu", 76 milioane lei. (2008)
- 4 camere, D, parter, necesită curățenie, Canta, 75 milioane lei. (4011)

COPOU - ET. INTERMEDIAR

- 2 camere, SD, 7/8, lîngă Universitate, 72 milioane lei, neg. (2004)
- 2 camere, D, 60 mp, 2/10, mobilat modern, Titu Maiorescu, 180 milioane lei. (2025)
- 3 camere, D, 82 mp, mezanin, două balcoane, boxă, Puskin, 33.000 dolari, neg. (3007)

COPOU - parter - ultimul etaj

- 2 camere, D, et. 2, cu pod, bloc tip vilă, Macazului, liber, 120 milioane lei. (2007)

CENTRU - ET. INTERMEDIAR

- 2 camere, D, 47 mp, 2/3, îmbunătățiri, boxă subsol, Cuza-Vodă, 120 milioane lei. (2003)
- 2 camere, D, 7/8, Piata Unirii, 16.000 dolari.
- 2 camere, SD, 6/7, îmbunătățiri, Piata Unirii, 115 milioane lei. (2018)
- 3 camere, D, et. 3, Sf. Lazăr, 230 milioane lei, neg.
- 4 camere, D, 6/8, vedere la stradă, C. Civic, 30.000 dolari. (4002)
- 4 camere, D, et. 2, bloc nou, lîngă Piata Independentei, 250 milioane lei, neg. (4010)

TG. CUCU - ET. INTERMEDIAR

- 3 camere, D, 64 mp, 2/4, Pantelimon, 120 milioane lei, neg. (3009)
- 3 camere, D, et. 2, P. de Fier, 120 milioane lei.

TG. CUCU - parter - ultimul etaj

- 4 camere, D, 100 mp, et. 4, P. de Fier, 20.000 dolari. (4004)

TĂTĂRAȘI - ET. INTERMEDIAR

- garsonieră, cf. I, 7/9, îmbunătățiri, liberă, Flora, 45 milioane lei. (1002)
- O cameră, 40 mp, et. 1, Grădinari, 45 milioane lei.
- O cameră, 42 mp, et. 1, liber, deasupra Farmaciei "Sf. Maria", 60 milioane lei, neg. (1011)
- 2 camere, D, 56 mp, 3/4, Oancea, 90 milioane lei.
- 2 camere, SD, et. 3, fără balcon, baie cu cadă, V. Lupu, 55 milioane lei. (2020)
- 2 camere, SD, et. 1, îmbunătățiri, Dr Savini, 80 milioane lei, neg. (2026)
- 2 camere, SD, 50 mp, et. 2, Bucsinescu, 72 milioane lei, neg. (2030)
- 2 camere, ND, et. 1, baie cu dus, cu îmbunătățiri, Ciurchi, 40 milioane lei. (2047)
- 2 camere, D, 7/8, multiple îmbunătățiri, deasupra Pol. "Sf. Maria", 115 milioane lei, neg. (2052)
- 3 camere, SD, et. 2, Flora, 80 milioane lei.

TĂTĂRAȘI - parter - ultimul etaj

- O cameră, 40 mp, et. 4, Grădinari, 48 milioane lei, neg. (1005)
- 2 camere, SD, et. 4, V. Lupu, 70 milioane lei, neg. (2002)
- 3 camere, SD, parter, bun pt. privatizare, Ion Creangă, 110 milioane lei. (3001)

BULARGA - parter - ultimul etaj

- Garsonieră, cf. I, et. 4, cu balcon, baie cu cadă, str. Bucium, 35 milioane lei, neg. (1006)

PODU ROȘ - ET. INTERMEDIAR

- 2 camere, SD, et. 2, Tutora, 65 milioane lei.
- 3 camere, SD, et. 2, liber, Primăverii, 100 milioane lei. (3039)
- 3 camere, SD, 6/10, lînga Lic. Racoviță, 80 milioane lei, neg. (3043)
- 4 camere, D, et. 1, îmbunătățiri, mobilat, 280 milioane lei. (4012)

PODU ROȘ - parter - ultimul etaj

- 2 camere, SD, 47 mp, parter, îmbunătățiri, Splai Bahlui, 72 milioane lei, neg. (2005)
- 2 camere, SD, et. 10, amenajat stil occidental, 70 milioane lei. (2010)
- 2 camere, SD, parter, Primăverii, 65 milioane lei, neg. (2015)
- 2 camere, D, 54 mp, parter, foarte bine întreținut, Aleea Rozelor, 67 milioane lei, neg. (2034)
- 2 camere, SD, parter înalt, Aleea Rozelor, 67 milioane lei, neg. (2046)
- 3 camere, SD, parter cu balcon, Aleea Rozelor, 100 milioane lei. (3029)

NICOLINA - ET. INTERMEDIAR

- Garsonieră, conf. II, et. 2, bdul Poitiers, liberă, 35 milioane lei, neg.
- 1 cameră, et. 1, Sălciilor, 50 milioane lei, neg. (1004)
- 2 camere, D, et. 3, îmbunătățiri, Orientului, 65 milioane lei, neg. (2045)
- 2 camere, et. 1, îmbunătățiri, Frumoasa, 65 milioane lei, neg. (2050)
- 3 camere, D, 3/6, bdul Poitiers, 80 milioane lei. (3018)
- 3 camere, D, et. 2, Bradului, 77 milioane lei. (3023)
- 3 camere, D, et. 3, bine întreținut, Prudenței, 87 milioane,lei. (3033)
- 4 camere, D, 100 mp, et. 4, f. bine întreținut, Sos. Nicolina, 130 milioane lei. (4016)
- 4 camere, D, 4/8, îmbunătățiri, Împăcării, 130 milioane lei. (4017)

NICOLINA - parter - ultimul etaj

- Garsonieră, conf. III, parter, cu balcon închis, curată, Trotuș, 32 milioane lei. (1007)
- 2 camere, D, et. 4, bine întreținut, Sălciilor, 57 milioane lei, neg. (2031)
- 2 camere, parter, boxă subsol, uscător, Hlincea, 70 milioane lei, neg. (2035)
- 3 camere, parter, cu balcon, Aleea T. Neculai, 75 milioane lei, neg. (3011)
- 3 camere, D, parter, uscător, îmbunătățiri, Libertății, 78 milioane lei. (3012)
- 3 camere, D, et. 4, Împăcării, 68 milioane lei. (3013)
- 4 camere, D, 97 mp, parter, balcon, îmbunătățiri, Clopotari, 130 milioane lei. (4015)
- 4 camere, D, parter, Diminetii, 80 milioane lei, neg. (4019)
- 4 camere, D, parter, boxă subsol, uscator, Sos. Nicolina, 95 milioane lei, neg. (4020)

GALATA

- 3 camere, D, 74 mp, et. 2, Vămășoaia, 78 milioane lei. (3026)
- 3 camere, D, et. 1, P. Șchiopu, 80 milioane lei, neg. (3042)

ALEXANDRU - et. intermediar

- 2 camere, D, 47 mp, 3/4, Milcov, 70 milioane lei, neg. (2024)
- 2 camere, SD, 42 mp, 2/4, Sos. Națională, 50 milioane lei. (2033)
- 3 camere, SD, 6/8, 78 mp, îmbunătățiri, Sarmizegetusa, 85 milioane lei. (3010)

ALEXANDRU - parter - ultimul etaj

- 2 camere, SD, parter, îmbunătățiri, Sos. Națională, 57 milioane lei. (2038)
- 3 camere, SD, et. 4, izolație recentă, Mușatini, 68 milioane lei. (3037)
- 3 camere, D, parter, bun ptr. privatizare, 87 milioane lei, neg. (3038)

DACIA - ET. INTERMEDIAR

- 2 camere, SD, et. 1, bine întreținut, 50 milioane lei. (2017)
- 2 camere, SD, et. 1, curățenie recentă, Drobeta, 55 milioane lei, neg. (2039)
- 3 camere, D, 3/10, îmbunătățiri, Vitejilor, 90 milioane lei. (3008)
- 3 camere, D, et. 1, îmbunătățiri, Columnei, 85 milioane lei. (3017)
- 4 camere, D, 84 mp, 3/8, bdul Dacia, 90 milioane lei. (4005)
- 4 camere, SD, 3/4, îmbunătățiri, Drobetei, 80 milioane lei, neg. (4018)

DACIA - parter - ultimul etaj

- 2 camere, D, et. 4, liber, bdul Dacia, 56 milioane lei, neg. (203)
- 2 camere, ND, parter, balcon, Sarmizegetusa, 45 milioane lei, neg. (2041)

MIRCEA - ET. INTERMEDIAR

- 3 camere, D, 8/10, 60 milioane lei, neg. (3025)

MIRCEA - parter - ultimul etaj

- 2 camere, SD, et. 4, curățenie recentă, 42 milioane lei. (2011)
- 2 camere, SD, et. 4, izolație recentă, 46 milioane lei, neg. (2019)

TERENURI

- 1400 mp, Păcurari, în spatele cofetăriei Mimoza, vizavi de construcția Amicii, posibilitate curent electric, apă canal, puțin în pantă, beci 25 m adîncime, 10 USD/mp. (5001)
- 1000 mp, Păcurari, în spatele Popasului Păcurari, bun ptr. construcție casă, 25.000 lei/mp. (5002)
- 1000 mp, Bucium, str. Plopii fără soț, cu certificat de urbanism, 20 USD/mp. (5004)
- 1280 mp, centru, zona Poliției Municipiului, 8 m deschidere la stradă, ușoară pantă, 55 USD/mp.
- 2100 mp, Bucium, zona benzinăriei particulare, cu titlul de proprietate puțin în pantă, cu vie, bun ptr. construcție casă, 4 USD/mp. (5011)
- 570 mp, Bucium, zona "Trei Sarmale", teren drept, apă, gaz, curent electric, certificat de urbanism, cu materiale de construcții ptr. o casă cu 4 camere, 80 milioane lei, fix. (5010)
- 300 mp, centru, zona Fundație spre Păcurari, 50 USD/mp. (5009)
- 240 mp, centru, zona Sf. Lazăr, lîngă laboratoarele "Medisan", cu casă transformată în magazie, 80 milioane lei, fix. (5008)
- 480 mp, Tudor Vladimirescu, zona intersecției Bucsinescu u Tătărași, canalizare, apă, gaz, curent electric, certificat de urbanism, 25 USD/mp, neg.
- 500 mp, T. Vladimirescu, zona Bucsinescu, lîngă Oficiul farmaceutic.
- 3500-4000 mp Bucium, zona Releu, teren drept, la stradă, se poate înjumătăți, 200 milioane lei în total sau 50.000 lei/mp, negociabile poziția și dimensionarea. (5012)
- 5.000 mp, Bucium, zona Păun, amplasat pe platforma de unde se vede orașul, 6 USD/mp, neg.
- 1000 mp, Bucium, zona IVV, în spatele complexului, cu vie, 140.000 lei/mp. (5014)
- 1872 mp, Bucium, zona Zahana, livadă, 174 pomi fructiferi, 2 magazii, iaz populat - 50 mp, unelte de grădinărit, îngrădit complet, cu acces la cale ferată, cu zonă de refugiu, deschidere la stradă 20 m, 200.000.000 lei, ușor negociabil. (5015)
- 1000 mp, Bucium, vizavi de Spitalul "Cluneț", 20 m deschidere la stradă, construibil, cu certificat de urbanism, 9 USD/mp, ușor negociabil. (5016)
- 2500 mp, Păcurari, 50 m pînă la popas "Păcurari, teren drept, 100.000 lei/mp. (5079)
- 666 mp, Păcurari, zona de lîngă Grădina botanică.
- 720 mp, Dacia, zona "Bejan", la 500 m de Bahlui, teren drept, 20 milioane lei. (5075)
- 12.400 mp, Păcurari, trei terenuri a cîte 4100 mp, în vecinătatea "Tehnostar", 50.000 lei/mp. (5076)
- 300 mp, Tîrgușor Copou, de la stația Peco în jos, 15 milioane lei. (5077)
- 700 mp, Păcurari, Grădina botanică, spre biserică, vizavi de Cimitirul "Podgoriilor", teren drept, cu flori, 20 dolari/mp. (5080)

SPAȚII COMERCIALE

- 120 mp, Alexandru cel Bun, zona Pasarelei, compus din 3 spații comerciale: grup sanitar, magazie, finisat în praf de piatră int. și ext., gresie, faianță, tavane false, 60 mp, terasă amenajată, 120 mp suprafață constr., 300 mp supraf. totală, 600 milioane lei, neg. (5003)

CASE

- Centru, zona Bolta Rece, lîngă Medicină, 4 camere, bucătărie, hol, baie, debara, total supraf. construibilă 140 mp, curte, magazie, parcare 5 auto, 450 milioane lei, neg. (5017)
- Cantemir, casă 2 camere, din cărămidă, 5.5x4,5 și 4x3,8, bucătărie și baie fără cadă în interiorul casei, curte 70 mp, cu bucătărie de vară 3x3, apă, gaz metan, fără telefon, la vilele vechi CFR, 100 milioane lei, neg. (5018)

CUMPĂRĂRI

- Apartamente în orice zonă a orașului.
- Case, terenuri și spații comerciale, în orice zonă.

DAVAL COMPANY

Iași, șoseaua Nicolina 25, bl. 957.
Tel. 032/225978, 226121; Tel. mobil 018613703

GARA

- Garsonieră, conf. I, 3/6, faianță, balcon închis, 56 milioane lei.
- Două camere, SD, conf. I, 2/4, 48 mp, curat, balcon închis, 75 milioane lei.

AUTOGARĂ

- Garsonieră, conf. I, et. 3, 32 mp, balcon închis, curată, vedere la stradă, 50 milioane lei
- Două camere, D, conf. I, 2/10, 56 mp, faianță, 90 milioane lei, neg.
- 3 camere, D, conf. I, 70 mp, 3/4, balcon închis, faianță, curat, 115 milioane lei, neg.

PODU ROȘ

- Garsonieră, conf. II, 28 mp, 8/10, 35 milioane lei
- Două camere, ND, conf. II, 1/4, 32 mp, baie cu duș, fără balcon, gaz, gresie, 45 milioane lei
- Două camere, SD, conf. II, Primăverii, 4/4/, fără probleme cu izolația, baie cu cadă, faianță, bine întreținut, eliberare imediată, 50 milioane lei, neg.

NICOLINA

- Garsonieră, conf. II, p., balcon închis, Nicolina I, 35 milioane lei.
- O cameră, D, conf. I, 4/4, fără probleme cu izolația, balcon închis, faianță în baie și bucătărie, telefon, Nicolina I, 46 milioane lei
- 2 camere, D, conf I, 2/4, aleea T. Neculai, balcon 8 m închis, faianță, 66 milioane lei.
- 2 camere, D, conf I, 3/4, Nicolina, balcon închis, lambriuri hol, Libertății, curat, 65 milioane lei, neg.

FRUMOASA

- 1 cameră, D, conf I, 8/9, balcon închis, f. curat, 40 mp, 48 milioane lei.
- 2 camere, D, conf I, parter, curat, 60 milioane lei, neg.
- 3 camere, D, conf I, 6/8, 2 băi, curat, balcon închis, 70 milioane lei, neg.

TG CUCU - P DE FIER - T. VLADIMIRESCU

- garsonieră conf II, 30 mp, 3/4, baie cu cadă, 39 milioane lei.
- 3 camere, D, conf I, 4/4, fără probleme cu izolația, 70 mp, 75 milioane lei.

TĂTĂRAȘI

- garsonieră, parter, baie cu cadă, boxă subsol, 30 milioane lei.
- 1 cameră, conf I, D, parter, 38 mp, faianță, balcon închis, 50 milioane lei, neg.
- 2 camere, D, conf I, 3/10, faianță, gresie, f. curat, 60 milioane lei.
- 2 camere, D, 2/4, Oancea, 55 mp, faianță, tapet, balcon închis, 85 milioane lei.

METALURGIE

- Garsonieră, D, 1/4, liberă, 34 milioane lei.
- 1 cameră, D, conf. I, et. 3, balcon închis, f. curat, 41 milioane lei.
- 3 camere, SD, 2/4, 57 mp, balcon închis, curat, 62 milioane lei.

BAZA III - BULARGA

- Garsonieră, conf. II, 3/4, 20 mp, baie cu cadă, balcon închis, eliberare imediată, 36 milioane lei, neg.
- 1 camera, D, conf. I, et. 4/4, fără probleme cu izolația, 37 mp, balcon închis, 43 milioane lei.
- 3 camere, SD, conf. I, 4/4, 56 mp, eliberare imediată, 53 milioane lei, neg.
- 3 camere, SD, p., 50 mp, 55 milioane lei.

CANTA

- 1 cameră, D, conf. I, 1/4, 37 mp, telefon, mochetă, liber, 52 milioane lei, neg.
- 2 camere, D, 3/4, la stradă, balcon 7 m, 65 milioane lei
- 3 camere, D, parter, 65 mp, necesită curățenie, 55 milioane lei.

PĂCURARI

- 1 cameră, D, conf. I, 7/8, faianță, gresie, 50 milioane lei.
- 2 camere, D, 9/10, la stradă, curat, balcon închis, telefon, 42 milioane lei.
- 2 camere, SD, conf. I, 60 mp, 7/8, faianță, gresie, boxă, 72 milioane lei.

GALATA

- Garsonieră, conf. I redus, 4/4, fără probleme cu izolația, 28 mp, liberă, 32 milioane lei, fix.
- 3 camere, D, conf. I, parter, 58 mp, balcon închis + beci, telefon, 68 milioane lei.

DACIA

- 2 camere, SD, 4/4, necesită curățenie, 40 milioane lei
- 2 camere, D, conf. I, parter, balcon închis, faianță, curat, 50 milioane lei.
- 3 camere, SD, conf. I, 3/4, PECO, faianță, gresie, balcon închis, telefon, curat, 63 milioane lei, neg.

ALEXANDRU

- 2 camere, ND, parter, liber, bucătărie separată, baie cu cadă, Olimp, 41 milioane lei, fix.
- 2 camere, ND, 2/4, liber, balcon închis, telefon, Familial, 46 milioane lei, fix.
- 2 camere, SD, 2/4, Sos. Națională, balcon închis, telefon, catv, eliberare imediată, 48 milioane lei, fix.
- 3 camere, SD, parter, 53 milioane lei.

CANTEMIR

- 2 camere, SD, 1/4, balcon închis, telefon, curat, 60 milioane lei
- 3 camere, D, 2/4, faianță, balcon închis, telefon, 80 milioane lei
- 3 camere, SD, conf. I, 3/4, 60 mp, faianță, balcon 8 mp, 75 milioane lei

MIRCEA

- 3 camere, D, 6/10, 60 mp, balcon închis, 60 milioane lei
- 2 camere, SD, conf. I, 3/4, curat, balcon închis, 52 milioane lei

CASE-TERENURI

- 500 mp, cu temelie beton pentru 4 camere, situat la 1,5 km de capăt CUG, spre Lunca Cetățuii, posibilități de apă, curent, telefon, gaz metan. 18 milioane lei
- 360 mp teren, în Oancea, 18 m x 20 m, 16 milioane lei
- Casă construită în 1996, din cărămidă, acoperiș tablă albă, formată din 4 camere, hol, două garaje, nefinisată, situată la 1,5 km de la capăt CUG spre L. Cetățuii, la stradă, posibilitate apă, curent electric, telefon, gaz, teren 1000 mp, 115 milioane lei
- Casă construită în 1996, din cărămidă, acoperiș tablă albă, formată din 4 camere, hol, bucătărie, parțial finisată, posibilități apă, gaz, teren 1000 mp, 110 milioane lei

---

CIVIC MEDIA

Str. Sărărie nr. 34, Iași Telefon/fax 032/219557;
telefon mobil 094533921

Vînzări

APARTAMENTE

1 CAMERĂ

- 1 cameră, Grădinari, 40 milioane lei.
- 1 cameră, Centru Civic, et. intermediar, 130 milioane lei.
- 1 cameră, Duvana, 63 milioane lei.

2 CAMERE

- 2 camere, str. Arcu, deasupra farmaciei, et. intermediar, 85 milioane lei.
- 2 camere, D, et. 4/4, două balcoane, liber, 55 milioane lei.
- 2 camere, et. 1, Păcurari.

3 CAMERE

- 3 camere, Centru Civic, 30.000 USD.

TERENURI

- Zona Bucium, excelent pentru casă - suprafață 500 m și 2000 m.

CUMPĂRĂRI

- Apartamente 3-4 camere, camere la vile - Tg. Cucu, et. intermediar.
- Apartament Centru Civic, numai et. 1.
- Casă în Iași.

Stef agenție imobiliară

str. Lăpușneanu, nr. 16
Tel: 215933; 216749 program 8-20

CENTRU-COPOU

- 1 cameră, D, 36 mp, 4/6, faianță-gresie baie-bucătărie, parchet, telefon, telecablu, balcon, boxă subsol, Independenței, 88 milioane lei. (2291)
- 1 cameră, D, 42 mp, 1/8, faianță-gresie baie-bucătărie, parchet, telefon, telecablu, balcon închis, C. Civic, 14.000 USD. (2133)
- 2 camere, D, 50 mp, 3/4, faianță baie-bucătărie, gresie baie, parchet camere+bucătărie, telefon, telecablu, balcon închis, Podul de Fier, 100 milioane lei.
- 2 camere, D, 50 mp, 1/4, faianță baie-bucătărie, parchet, telefon, telecablu, balcon închis, Sf. Lazăr, 120 milioane lei. (2249)
- 2 camere, D, 56 mp, 8/9, faianță-gresie baie-bucătărie, parchet, 2 balcoane, Piata Unirii, 120 milioane lei. (2168)
- 2 camere, D, 60 mp, et. 4, faianță, gresie, telecablu, telefon, 2 balcoane închise, Hală, 21.000 USD, neg. (1914)
- 2 camere, D, 60 mp, et. 1, faianță, gresie, parchet, balcon închis, ușa la intrate schimbată, bine întreținut, zona Hală, 24.000 USD. (1904)
- 2 camere, D, 60 mp, parter, faianță și gresie, parchet, telefon, telecablu, 2 balcoane închise, boxă, zona Tg. Cucu, 135 milioane lei, neg. (1893)
- 2 camere, D, 45 mp, parter înalt, parchet, foarte bun pentru birou avocatură, notariat, cabinet medical, birouri pentru firmă, zona Copou, la stradă, 125 milioane lei. (1874)
- 3 camere, D, 4/4, 70 mp, faianță baie-bucătărie, linoleum, telefon, telecablu, balcon închis 12 m, Sf. Lazăr, 125 milioane lei. (2211)
- 3 camere, D, 1/2, 60 mp, faianță baie, parchet 2 camere + 1 cameră mozaic, telefon, telecablu, Copou, 130 milioane lei. (2191)
- 3 camere, D, 80 mp, parter înalt, faianță-gresie baie-bucătărie, parchet, boxă subsol, bun pentru sediu firmă, lîngă biblioteca "M. Eminescu", 30.000 USD.
- 3 camere, D, 3/7, 80 mp, parchet, 2 balcoane, C. Civic, 27.000 USD, neg. (1814)
- 3 camere, D, 3/8, 65 mp, faianță, gresie, parchet, telefon, telecablu, ușă stejar, balcon, 200 milioane lei, zona Hală. (1812)

GARĂ-AUTOGARĂ

- 1 cameră, D, 40 mp, 3/4, parchet, telefon, telecablu, balcon închis, Autogară, 80 milioane lei. (2251)
- 2 camere, circular, 50 mp, 4/4, faianță-gresie baie-bucătărie, parchet, telefon, telecablu, balcon închis, boxă, garaj, Gară, 110 milioane lei. (2237)
- 2 camere, D, parchet, telefon, telecablu, balcon, et. 2, zona Gară, 85 milioane lei. (1899)
- 3 camere, SD, 76 mp, 7/11, faianță baie, pacrhet, telefon, telecablu, 2 balcoane, Centru, 180 milioane lei. (2063)
- 3 camere, D, et. 8, faianță baie-bucătărie, cu fața la stradă, parchet, balcon mare de 20m, zona Gară, 140 milioane lei, neg. (1996)
- 3 camere, D, faianță, gresie, telefon, telecablu, bun pentru privatizare orice fel de activitate, parter, zona Autogară, 160 milioane lei. (1980)
- 3 camere, D, faianță, gresie în două băi, balcon închis, fața la stradă, et. 3, zona Autogară, 145 milioane lei. (1892)
- 4 camere, SD, 4/8, faianță, gresie, 2 băi, boxă la subsol de 36 mp, parchet, 3 balcoane, toate ușile schimbate, Autogară, 210 milioane lei. (1981)

PĂCURARI-CANTA

- 1 cameră, D, 40 mp, 1/4, faianță+gresie baie-bucătărie, parchet, telefon, telecablu, balcon, Canta, 55 milioane lei. (2164)
- 2 camere, SD, 48 mp, parter, faianță baie-bucătărie, linoleum, telefon, Păcurari, 58 milioane lei. (2315)
- 2 camere, D, 56 mp, 4/4, balcon închis, fără probleme cu izolația, Canta, 67 milioane lei. (1916)
- 3 camere, D, 70 mp, et. 6, parchet, telecablu, balcon pe 2 camere închis, Păcurari, 72 milioane lei. (2313)
- 3 camere, D, 66 mp, parter, faianță, gresie, 2 băi, parchet, balcon închis, boxă subsol, Canta, 85 milioane lei. (1941)
- 3 camere, D, 80 mp, et. 3/4, 2 băi, parchet, balcon, ușă capitonată, tapet, Canta, 120 milioane lei, neg.
- 3 camere, D, 74 mp, 2/4, faianță, gresie, 2 băi, parchet, telefon, telecablu, 2 balcoane închise, boxă la subsol, Canta, 87 milioane lei. (1877)

PODU ROȘ-CANTEMIR

- 1 cameră, 1/4, faianță-gresie baie-bucătărie, linoleum, telefon, telecablu, balcon închis, P. Nicolina, 48 milioane lei. (2156)
- 1 cameră, parter, zona Țesătura, parchet, bun pentru cabinet avocatură, notariat, medical, birouri firmă, 35 mp, 40 milioane lei, neg. (2121)
- 2 camere, SD, 4/4, faianță+gresie baie-bucătărie, parchet, telefon, telecablu, 75 milioane lei. (2042)
- 2 camere, SD, 54 mp, parter, faianță baie-bucătărie, parchet, telefon, telecablu, balcon închis, Podu Roș, 90 milioane lei. (1997)
- 2 camere, ND, 32 mp, 2/4, faianță+gresie baie-bucătărie, parchet, telefon, telecablu, balcon închis, baie cu duș, Primăverii, 55 milioane lei. (1946)
- 3 camere, SD, 60 mp, et. 2, faianță-gresie baie, parchet, telefon, balcon, Podu Roș, 80 milioane lei.
- 4 camere, D, 89 mp, 3/4, faianță+gresie baie-bucătărie, parchet, telefon, telecablu, balcon închis, Podu Roș, 170 milioane lei. (1967)

TĂTĂRAȘI-METALURGIE

- 1 cameră, 32 mp, parter, faianță baie + parțial bucătărie, telefon, telecablu, baie cu dup, Metalurgie, 35 milioane lei, cu posibilitatea de a se vinde în rate.
- 2 camere, SD, 38 mp, 8/10, parchet, telefon, telecablu, balcon, Tătărași, 40 milioane lei.
- 2 camere, ND, 51 mp, 3/4, T. Vladimirescu, 60 milioane lei. (1936)
- 2 camere, SD, 6/8, 50 mp, faianță, gresie, parchet, telefon, telecablu, ușă stejar la intrare, 90 milioane lei.
- 4 camere, SD, 100 mp, 2/4, faianță+gresie baie-bucătărie, parchet camere + hol, telefon, telecablu, 3 balcoane, 2 băi, V. Lupu, 24.000 USD. (2202)
- 4 camere, D, 78 mp, parter, parchet, telefon, telecablu, 2 băi, 90 milioane lei, neg. (1869)

ALEXANDRU-DACIA

- Garsonieră, 28 mp, parter, parchet, balcon închis, Alexandru, 32 milioane lei. (1982)
- 2 camere, ND, 36 mp, 9/10, faianță parțial baie-bucătărie, parchet, telefon, telecablu, balcon închis, Alexandru, 60 milioane lei. (1923)
- 4 camere, SD, 90 mp, 3/4, faianță baie-bucătărie, telecablu, balcon închis, Alexandru, 80 milioane lei. (1984)

NICOLINA-CUG

- Garsonieră, 30 mp, et. 1, parchet, baie, bucătărie, balcon închis, ușa de la intrare schimbată, foarte curată, Nicolina I, 38 milioane lei. (1986)
- 1 cameră, D, 3/10, parchet, telefon, telecablu, balcon închis - 7 m, Nicolina II, 60 milioane lei.
- 2 camere, D, 60 mp, et. 4, faianță, parchet, telefon, telecablu, balcon închis, boxă subsol, CUG, 70 milioane lei. (1994)
- 3 camere, D, 60 mp, 2/4, faianță+gresie baie-bucătărie, parchet, telefon, telecablu, balcon închis, Nicolina, 120 milioane lei. (2189)
- 4 camere, D, parter, parchet, telecablu, boxă la subsol, curat, CUG, 95 milioane lei. (1961)
- 4 camere, D, 92 mp, 2/3, faianță+gresie baie-bucătărie, parchet, telefon, telecablu, balcon, Nicolina, 135 milioane lei. (1257)

CASE-TERENURI

- Casă 3 camere, din cărămidă, acoperită cu tablă, gaz la sobe și bucătărie, apă, telefon, 460 mp, zonă semicentrală (str. Culturii), 260 milioane lei. (2130)
- Casă 12 camere, în Valea Lupului, din cărămidă, acoperită cu tablă, două intrări, fîntînă, două băi, clădire cu centrală termică, subsol garaj, două beciuri, 500 milioane lei. (2035)
- Casă 3 camere, baie, bucătărie, 160 mp teren, parter+etaj, sobe cu lemne, Podul de Fier, 130 milioane lei. (1927)
- Casă 3 camere, baie, bucătărie, 500 mp, teren, zonă centrală, 650 milioane lei. (1837)
- Casă 2 camere, cu sobe și pardoseală, baie, bucătărie, 380 V, 220 V, fîntînă în curte, beci, 2700 mp teren, Breazu, 125 milioane lei. (2307)
- 310 mp cu casă nelocuibilă, cu apă și curent electric, multe avantaje ca poziție, zonă semicentrală (Podul de Piatră), 45 milioane lei, neg. (1971)
- 435 mp, zonă centrală, 45 USD/mp. (1979)
- 50.000 mp, cu 300 m deschidere la Marea Neagră, la 12 km de Constanța, 35 USD/mp. (1876)

Elemarc AGENȚIE IMOBILIARĂ

IAȘI-str. Cuza Vodă, nr. 30 - 32, Casa Bucovineană, et. 1
Telefon 216721; 092346962; 092346963

1 CAMERĂ

- Garsonieră, conf. I, parter cu balcon, Tătărași-Flora, 45 milioane lei, neg.
- Garsonieră,T. Vladimirescu, conf. II, 3/4, 40 milioane lei. (04)
- Apartament o cameră, Tătărași, 1/10, liber, 52 milioane lei, neg. (04)
- Apartament o cameră, Baza 3, 1/3, 45 milioane lei, neg. (02)

2 CAMERE

- Apartament 2 camere, Piata Unirii, SD, 6/10, 120 milioane lei, neg. (03)
- Apartament 2 camere, Frumoasa, D, parter, 65 milioane lei, neg. (04)
- Apartament 2 camere, Oancea, D, 3/4, 90 milioane lei, neg. (03)
- Apartament 2 camere, Metalurgie, SD, 3/4, 50 milioane lei,neg. (04)
- Apartament 2 camere, Tătărași, conf. I, 54 mp, 2/4, 72 milioane lei, neg.
- Apartament 2 camere, Tătărași, ND, 3/4, conf. II, baie cu duș, 45 milioane lei. (07)

3 CAMERE

- Apartament 3 camere, Gară, 4/4, D, 2 băi, 62 mp, 120 milioane lei, neg. (03)
- Apartament 3 camere, Tătărași, 7/10, D, cu îmbunătățiri, 110 milioane lei. (02)
- Apartament 3 camere, Nicolina, D, parter, 72 milioane lei, neg. (02)
- Apartament 3 camere, Tătărași, SD, conf. II, 1/4, fără balcon, 50 milioane lei, neg. (04)
- Apartament 3 camere, Nicolina, D, 2/4, 75 milioane lei, neg. (03)
- Apartament 3 camere, Podu Roș, SD, 3/4, 57 mp, 100 milioane lei. (07)
- Apartament 3 camere, Nicolina, D, 2/4, 2 balcoane, 80 milioane lei. (03)

4 CAMERE

- Apartament 4 camere, Dacia, parter, D, bun pentru privatizare, 80 milioane lei, neg. (04)
- Apartament 4 camere, D, Copou, 1/4, 45000 USD, neg. (03)
- Apartament 4 camere, D, Nicolina, parter, 85 milioane lei, neg. (03)
- Apartament 4 camere, Tătărași, D, et. 2, 127 milioane lei. (08)
- Apartament 4 camere, Nicolina, D, la stradă, 7/8, 90 milioane lei.
- Apartament 4 camere, Dacia, D, 3/4, 75 milioane lei, neg. (04)
- Apartament 4 camere, Nicolina, D, 1/6, 105 milioane lei, neg. (02)
- Apartament 4 camere, Alexandru, parter, D, 90 milioane lei. (02)
- Apartament 4 camere, Frumoasa, D, parter, 90 milioane lei. (02)
- Apartament 4 camere, Dacia, D, 6/10, 67 milioane lei, neg. (02)

CASE

- Casă tip vilă, Mironeasa, P+1, 6 camere, cărămidă, acoperită cu tablă, 1800 mp, central, la șosea, toate facilitățile, 90 milioane lei, neg. (02)
- Casă 5 camere, toate facilitățile, din cărămidă, 400 mp, Crucea Roșie, 150 milioane lei. (02)
- Copou, 4 camere, toate facilitățile, s.totală - 300 mp. (03)
- Central, 4 camere, 1000 mp teren, cu toate facilitățile, 500 milioane lei. (04)
- Gară, 2 camere+restaurant, 400 mp, toate facilitățile, 300 milioane lei. (03)
- Vilă, P+1, 7 camere, garaj, semicentral, 750 mp, 620 milioane lei, neg. (02)
- Casă 3 camere, 153 mp, Păcurari, 95 milioane lei, neg. (02)

TERENURI

- Dancu, 5000 mp, 60 milioane lei, neg.
- Pasaj Alexandru, 650 mp, 25 USD/mp.
- Copou-Parcul Expoziției - 408 mp, intravilan, cu certificat de urbanism, titlu de proprietate, toate facilitățile, 45 USD/mp. (03)
- Sf. Andrei - 190 mp, toate facilitățile, acces 2 străzi, 60 milioane lei, neg. (03)

SPAȚII COMERCIALE

- Podu Roș - bar-cafe, 150 mp, lîngă ștrand, 600 milioane lei, neg. (06)

IMOBILIARE

VÎNZĂRI APARTAMENTE

1 CAMERĂ

■ Garsonieră, et. 3, Alexandru. Telefon 112229. (1003212)

- Garsonieră, conf. I, baie cu cadă, telecablu, balcon închis, telefon Alcatel, în str. Silvestru nr. 2, bloc L4-5, et. 2, ap. 23, vizavi de RATC. Telefon 032/143166. Preț 60 milioane.
- Garsonieră, et. 3, B-dul Poitiers. Preț neg. la fața locului. Relații la telefon 163190. (1003403)
- Apartament cu o cameră, Hala Centrală, deasupra CEC, et. 2/6, 42 mp. Telefon 294017, orele 20,00-22,00.
- Garsonieră, conf. II, et. 10 (ultimul), zona Podu Roș, (lîngă Liceul "E. Racoviță"), preț 40 milioane lei, neg. Telefon 279337. (1554629)
- Apartament cu o cameră, deasupra Policlinicii "Sf. Maria", et. 6/7. Preț 65 milioane lei. Telefon 272084.

2 CAMERE

- Vînd apartament 2 camere, Constanța, lîngă Mamaia, B-dul Lăpușneanu, etaj I, parchet, zonă excelentă. Tel.094-568720.
- **Apartament 2 camere, zona T. Vladimirescu. Telefon 094/514630.**

APARTAMENT 2 CAMERE

■ Apartament 2 camere, SD, conf. I, et. 2, excepțional, faianță integral în sufragerie, în bucătărie, în baie și în două holuri, balcon închis. Telefon 136383.

■ Apartament 2 camere, Canta sau schimb cu casă. Telefon 259265.

- Urgent. Apartament 2 camere, conf. I, balcon închis, telefon Alcatel, telecablu, faianță baie-bucătărie, 52 mp, D. Preț neg. la fața locului, zona Autogară). Telefon 171856. (0798770)
- Apartament 2 camere, SD, et. 3, lîngă Piața Nicolina. Preț informativ 60 milioane lei. Telefon 094514620; 233352 - seara. (1003186)
- Apartament 2 camere, D, et. 1/4, îmbunătățiri, 46 mp, în bdul T. Vladimirescu (Podul de Fier). Preț informativ 85 milioane lei. Telefon 223542. (1003683)
- Apartament 2 camere, D, conf. I, et. 3/4, Dancu bl. A10, ap. 10, sc. B. Preț neg., zilnic, după ora 15,00.
- Urgent. Apartament 2 camere, ND, et. 1, zona Tătărași - Flora, cu telefon, balcon închis, boxă subsol. Telefon 179280, orele 8,00-14,00. (1003378)
- Apartament 2 camere, ND, conf. II, Podu Roș, lîngă Liceul "E. Racoviță", parter, telefon. Preț neg. Telefon 142778. (1003785)
- Apartament 2 camere, D, et. 2/3, blocuri Păcurari, lîngă Spitalul CFR. Telefon 294017, orele 20,00-22,00.
- Apartament 2 camere, SD, cu îmbunătățiri, parchet, balcon închis și beci, zona Nicolina. Preț 70 milioane lei, neg. Telefon 138030. (1003722)
- Apartament 2 camere, D, urgent. Preț 45 milioane lei, neg. Bl. 25, sc. A,et. 1, ap. 7 - Tomești. Telefon 290035.
- Apartament 2 camere, Podu Roș și spațiu comercial cu vad. Telefon 230014 sau 130561. (1246511)
- Apartament 2 camere, D, et. 2/4, (ne)mobilat, zona Zimbru. Preț convenabil. Telefon 163362 sau 092-702678. (124507)
- Apartament 2 camere, ND, et. 4/4, fără probleme cu izolația, liber, telefon, telecablu. Preț accesibil, zona Cantemir. Relații la telefon 130247. (1003412)
- Apartament 2 camere, Iași, parter înalt vilă, orientat str. principală Șos. Arcu, 80 mp, terasă pentru sufragerie, bucătărie, dormitor, stare perfectă, ideal și pentru sediu firmă. Telefon 092708873; 032113596.

3 CAMERE

■ Urgent. Apartament 3 camere, D, Centrul Civic, Bîrlad. Telefon 032/142265.

APARTAMENT 3 CAMERE

Apartament 3 camere, deosebit, cu multiple îmbunătățiri, ultracentral, et. inferior, terasă 100 mp. Telefon 216773. Preț neg. la fața locului.

- Apartament 3 camere, D, et. 1/8, Podu Roș (deasupra Alimentarei "Mercur"). Preț 135 milioane lei, neg. Telefon 132176. (1003195)

APARTAMENT 3 CAMERE

(schimb cu Iași) Apartament 3 camere, D, et. 3, telefon, sector 4, Berceni - București. Telefon 232339; 251730.

- Urgent. Apartament 3 camere și garaj, Podu Roș. Telefon 133789. (1003703)

■ Apartament 3 camere, (Arcu - Magazinul NEST), conf. I, 7/9, D, îmbunătățiri, negociabil; sau schimb cu două apartamente 2 camere (exemplu Păcurari, Nicolina). Telefon 145878; 214606.

- Apartament 3 camere, D, cu faianță, al treilea rînd de geam, cartier Metalurgie. Telefon 173985 - fam. Burdea Dănuț. (192527)
- Apartament 3 camere, central, cu 2 băi, 2 balcoane închise, multiple îmbunătățiri. Telefon 110702, după ora 16,00. (1003811)
- Apartament 3 camere, D, centru, lîngă Hotel "Moldova". Relații la telefon 216479, după orele 17,00.
- Apartament 3 camere, conf. I, D, parchet, faianță, telefon, et. 2, Canta - Păcurari. Telefon 162005. (1003820)
- Apartament 3 camere, D, zona Casa Sindicatelor, et. 9/10. Preț 80 milioane lei. Telefon 137547. (1003734)
- Apartament 3 camere, D, et. 1/3, boxă, ultracentral, fără balcon. Telefon 210814, orele 18,00-22,00, sîmbăta și duminică 8,00-12,00. (1556094)

4-5 CAMERE

- Vînd urgent apartament 4 + 1 camere parter, "2 Babe". Tel. 424230.
- **Apartament 4 camere, conf. I, D, două grupuri sanitare, bucătărie foarte mare, zona Lunca-Cetățuii. Telefon 210295; 126068, după ora 18,00.**
- Apartament 4 camere, instalație grup sanitar separată, gaz metan, spațiu aferent și loc garaj, zonă centrală - Podu-Iloaiei, com. Podu-Iloaiei. Telefon 749009. (1556079)
- Apartament 4 camere, D, 100 mp, boxă 20 mp, 2 băi, 2 balcoane, tv cablu, interfon, telefon, 100 milioane lei fix. Telefon 159519 (orele 16,00-21,00) sau 094593643.

CUMPĂRĂRI

- Garsonieră sau apartament 2 camere, în zonele Gară, Autogară, Centru Civic, Tg. Cucu sau Copou. Telefon 160583. (1246523)

ÎNCHIRIERI APARTAMENTE

OFERTE

- Închiriez apartament 2 camere, parter, Al. Decebal, bl. 26, sc. A, ap. 3 (spatele Poștei Podu Roș). Condiții birouri, societăți sau cabinet medical. Alte informații la 033/22.15.38.
- Ofer cameră mobilată unei persoane de condiție bună, educată, ordonată. Zonă liniștită cu verdeață. Tel 030/130764

■ Apartament 2 camere, B-dul Independenței, et. 2, liber din 15 octombrie 1998. Relații suplimentare la telefon 225103, după ora 17,00.

■ Apartament 2 camere, D, Copou, tv, cablu, frigider, telefon. Plata anticipat 6 luni în valută (lei). Telefon 134456, orele 10,00-20,00.

- Apartament 3 camere, mobilate, telefon, cablu, stare foarte bună, Centrul Civic. Telefon 212860. (1003476)
- Apartament cu o cameră, central. Telefon 125035 (094616114). (1003679)
- Apartament cu o cameră, B-dul Chimiei, parter, sc. C, bl. D2, ap. 3, lîngă sala de sport Grădinari, la stradă, cu plata anticipat pe 2-3 ani. Telefon 171336 (fam. Niță).
- Cameră semimobilată, pentru o fată. Telefon 118846.
- Garsonieră, conf. I, et. 2, plata anticipat pentru un an calendaristic. Nicolina I, cablu, telefon, nemobilat. Telefon 131882. (1003199)
- Apartament cu o cameră, mobilat, telefon, aragaz, frigider, curat, et. 3, zona Duvana, bun și pentru sediu firmă. Telefon 155224. (1003707)
- Garsonieră, la Gară, mobilată, cu telefon, recent zugrăvită, cu gresie, faianță. Plata anticipat în valută. Telefon 118655. (1003636)
- Primesc două fete în gazdă, nefumătoare, singure în apartament. Telefon 154536. Condiții deosebite.
- Apartament 3 camere, semimobilat, în Tătărași. Relații la telefon 175147. (1003387)
- Primesc o fată în gazdă, cameră cu intrare separată, mobilată, telefon, telecablu, acces baie, bucătărie etc. Telefon 134969. (1003728)
- Garsonieră mobilată, Autogară, lîngă stația de tramvai. Preț 700.000 lei/lună. Telefon 175731. (1003391)
- Garsonieră, la două studente sau eleve liniștite. Telefon 032/130095. (1003826)

CERERI

■ Doresc să închiriez apartament cu două camere, mobilat. Telefon 032/251561

■ CĂUTĂM APARTAMENT 4 CAMERE, ZONĂ CENTRALĂ, PARTER SAU ET. 1 ÎN VEDEREA DESCHIDERII UNEI CLINICI PARTICULARE. CONTRACT MINIMUM 5 ANI. TELEFON 130157 ȘI 092-371887. (1003502)

■ Caut pentru închiriere garsonieră mobilată, pe termen lung, plata lunar, max. 500.000 lei. Telefon 236001, orele 9,00-17,00 sau 135855.

SCHIMBURI APARTAMENTE

■ Apartament 3 camere, D, Păcurari (str. Culturii), et. 1, cu apartament 3-4 camere, mari, confort sporit, etaj intermediar, aceeași zonă. Telefon 161014.

- Apartament 2 camere, Tecuci, str. 1 Decembrie 1918, bl. 121, ap. 36, et. 2, cu apartament 2-3 camere, în Iași. Telefon 036/819457; 032/179580. (0798818)
- Apartament 3 camere, et. 1, ND, cu apartament cu o cameră și diferență. Telefon 163004, orele 14,00-20,00.
- Apartament 4 camere, et. 1, conf. I, D, cartier Dacia, cu două apartamente - unul cu 2 camere și unul cu o cameră (decomandate). Telefon 158619, ora 12,00-23,00.
- Apartament 3 camere, et. 7/7, D, ultracentral, telefon, telecablu, boxă, loc parcare proprietate, multiple îmbunătățiri, cu panoramă spre Teatrul Național și Mitropolie, eventual încă unul cu 2 camere, D, conf. I, boxă, telefon, telecablu, îmbunătățiri, et. 4/4, rond vechi CUG, cu casă, cu puțin teren, în Copou sau Bucium, eventual diferență. Telefon 145057. (1246510)
- Apartament 2 camere, conf. I cu apartament cu o cameră, plus diferență. Telefon 161603. (1246653)
- Apartament 2 camere cu apartament 3 camere plus diferență. Relații la telefon 230172. (1003818)
- Urgent. Apartament 2 camere cu garsonieră sau apartament cu o cameră - str. Sucidava nr. 9, bl. P3, sc. A, et. 3, ap. 15. (1246658)

DIVERSE

- 1.000 mp Iași - popas Păcurari, toate facilitățile, cu spațiu comecial 70-100 mp sau apartament, parter, zona Gară sau Autogară. Telefon 214831. (1556093)

SPAȚII COMERCIALE

■ Vînd spațiu comercial zonă centrală Buhuși sau închiriez spațiu comercial minim un an. Relații la tel. 094-541512 sau 034-261829.

- OFERTA UNICĂ - SOCIETATE COMERCIALĂ vinde spațiu comercial, televizoare 3 ani, la numai 1.600.000 lei, jocuri video, play-station și SEGA, la prețuri subevaluate. Tel. 034-130891 sau 092-213508.

■ Spațiu comercial (magazin și birou) amenajat și apartament la parter cu toate aprobările, vad excelent, str. Primăverii nr. 11, bl. P1, sc. B, ap. 1, vizavi de Cafeneaua Sportivă, telefon, cablu. Preț 100 milioane lei fix. Telefon 230608; 094645299; 094645298. (1003514)

- Avantajos - spații comerciale, garsoniere conf. IV, ideale pentru elevi, studenți, tineri căsătoriți. Telefon 130896; 253050. (1246651)

ÎNCHIRIERI - OFERTE

- Spațiu comercial în zona Nicolina - CUG, cca 300 mp. Relații la telefon 155062; 222246. (1556090)
- Spațiu comercial, zona Tătărași, vad foarte bun, la linia de tramvai. Telefon 272760 sau 125722. (1003794)
- Spațiu la stradă, str. Ipsilante nr. 22. Preț avantajos. Telefon 118106. (1003831)

CERERI

■ Se caută spațiu depozit + birouri - 300 mp. Oferim maximum 15.000 lei/mp. Relații la telefon 122102, orele 8,00-10,00; 20,00-22,00. (1003786)

VÎNZĂRI TERENURI

- **Vînd 1 hectar, la 2 km de Vaslui, com. Muntenii-de-Jos DN 24, facilități: apă, curent, gaze. Tel. 034-182604.**
- Teren extravilan: 3,5 ha. arabil, 2 ha. vie nobilă, 1 ha. pădure, 0,2 ha. grădină, comuna Botești, Jud. Vasului. Tel. 036/444831, 094560894.
- **Vînd 5000 mp teren construcții la ieșirea din satul HORIA, pe stînga, șoseaua Roman- Bacău. Preț rezonabil. Tel. 034-112670.**

■ Teren 680 mp Copou - Iași. Preț 70 milioane lei, neg. Telefon 032/222535 sau 09468003.

- 4.000 mp teren pentru casă și 6.000 m teren agricol la șosea, Poieni, com. Schitu-Duca, Iași. Telefon 140089.
- Urgent. Teren Bîrnova - 2.820 mp, la șosea, acces rețea electrică, telefon, zonă deosebit de pitorească. Telefon 211589. (1003099)
- 3.200 mp teren la șosea - la 12 km de Iași (aproape de Gara Cristești). Preț neg. 25.000 lei/mp. Telefon 177420; 171494. (1003532)
- 1.200 mp teren lîngă pîrîul Nicolina. Telefon 164509.
- Teren intravilan, sat Horpaz, com. Miroslava - 1.800 mp, posibilități curent 220 V - 380 V și telefon, 15.000 lei/mp. Telefon 177201. (1003565)
- Ultracentral - teren cu casă, 450 mp, canalizare, telefon, excelent pentru firmă. Telefon 179840. (1003774)
- 800 mp teren, zonă centrală, pe care este construită o hală pentru en-gros, service auto, cu suprafața de 200 mp, demontabilă, avînd toate condițiile. Relații la telefon 217307, zilnic, orele 8,00-22,00. (1003616)
- 5.000 mp teren construibil (după baza C.R.R. - Valea-Adîncă). Relații la fam. Corciu Gh. (1003709)
- Teren, zonă centrală - 538 mp, apă curentă, canalizare, posibilități urgente telefon, gaz metan. Telefon 136346, orele 13,00-22,00. (1003627)

■ 2,000 mp teren în Tătărași, zonă centrală. Telefon 233887. (1246509)

- Teren, zona Bîrnova. Telefon 032/213772. (1246515)
- 350 mp teren cu proiect pentru construcție, autoservice și magazin. Telefon 094/583841. (0798837)
- Teren, zona Nicolina - 852 mp și zona CUG - 600-1.000 mp. Relații la telefon 114868. (1003824)
- 3.000 mp teren intravilan, Păun - Bucium, într-un ambient foarte pitoresc, panoramă minunată a orașului, 400 USD/mp. Telefon 231676. (1003833)

VÎNZĂRI CASE

■ Galați - vilă etaj, ultracentral, cu spațiu comercial la parter, gaze, încălzire centrală, ideală sediu firmă, reprezentantă, 180.000 USD. Tel. 036/471148.

- Vînd gospodărie compusă din: casă, magazin, grădină și vie. Ocazie rară. Oraș Panciu, str. Sovejа 150. Tel.036/464586.
- Casă cărămidă, 3 camere, anexe, grădină, 400 mp, proprietate, zonă centrală, liniștită, ideală pentru vilă sau firmă - Sf. Andrei 26 - fam. Popovici. (1003690)

■ Pascani - Casă 4 camere, cu apă, gaz, canalizare, într-o zonă bună a orașului. Prețul este negociabil. Telefon 138223. (0798666)

- **Convenabil, casă nouă, 3 camere, Tomești Deal (lîngă Poliție), posibilități gaz metan, 1.300 mp. Telefon 220664 sau la adresa: Tomești Deal - fam. Cupeț. (1003197)**
- Casă și teren 1.000 mp, în Bucium, str. Ștefan Octavian Iosif nr. 25 (lîngă Plopii fără soț), Iași. (1003705)
- Pascani - Casă cărămidă, 5 încăperi, 220 mp teren, toate facilitățile, ideal pentru locuit, excepțional pentru comerț, lîngă Hala Centrală Deal, str. Mihail Kogălniceanu nr. 26, cu bar și terasă berărie, negociabil la fața locului. Urgent. (1003612)
- Casă - Aurel Vlaicu nr. 56, în construcție. Telefon 114330. (1003782)
- Cantină-restaurant la DN Iași - Vaslui, la 35 km de Iași (apă, canalizare, 220V, 380 V, parcare). Ideal pentru popas, han etc. Telefon 035/361728. (1003623)
- Casă 2 camere, cu teren 1.000 mp, ideal pentru bloc locuințe sau vilă, strada Moșu nr. 14 (zona Ciurchi - Metalurgie). Preț 135 milioane lei. Telefon 279087; 094/639961

■ Imobil, 430 mp suprafață construită și 800 mp teren aferent, în zona Mitropoliei Iași. Telefon 032/213772. (1246506)

■ Iași - Casă, central, 6 încăperi, curent trifazic, gaz metan, stare foarte bună + dependințe. Telefon 214125.

- Casă, garaj și 18 ari grădină în comuna Dolhasca, jud. Suceava. Telefon 030-216670. (128138)
- Casă cu beci de piatră, cramă, grădină și alte anexe - 1700 mp, în sat Căuești, com. Scheia-Iași. Relații la fam. Merlă (sat Căuești). (1003787)
- Casă 2 camere, dependințe, garaj, gaz metan, teren - 250 mp. Telefon 175234, după-amiaza. (1003788)
- Casă 4 camere, beci, canalizare, gaz, telefon, telecablu, teren 450 mp, Copou - str. Aurora nr. 11A, după ora 16. (1555939)
- Construcție cu moară de porumb și grîu, de tip UMARO, spațiu locuit, spațiu magazin în localitatea Slobozia, com. Voinești. Telefon 094/583841. (0798837)
- (schimb cu apartament 2-3 camere) Casă 4 camere. Valoare 150 milioane lei, zonă centrală - str. Săvescu 13. Telefon 111335. (1003821)
- Casă în Lețcani, teren 600 mp, vizavi de poșta Lețcani. Preț 100 milioane lei. Relații la familia Sandu.

SERVICII UTILE

SC DIVERTIS SRL
EXECUTĂ LA COMANDĂ, DIN BRAD, STEJAR, TEI (USCAT): UȘI, FERESTRE, LAMBRIURI ETC.
TELEFON: 032/127640 (ATELIER);
☎ - 032/125821 (BIROU).

SAXON'S SRL
- STAMPILE ÎN 30 DE MINUTE (SUPORȚI COLOP, PLASTIC, LEMN);
- CĂRȚI DE VIZITĂ (DE LUX ȘI SIMPLE)
- PLASTIFICĂRI DOCUMENTE (MAX. A3)
- ÎNDOSARIERI DOCUMENTE (SPIRE DIN PLASTIC ȘI METALICE)
COMPLEX COMERCIAL ROND TRAMVAI TG. CUCU
☎ - 032/212257
FAX - 032/271521

SC TAGUS CONTOR ROMÂNIA SRL
OFERĂ ȘI MONTEAZĂ APOMETRE APĂ RECE ȘI CALDĂ (ȘI ÎN RATE) APROBATE METROLOGIC, AGREATE RAJAC ȘI R.A. TERMOFICARE. GARANȚIE 2 ANI.
STR. RÂPA GALBENĂ NR. 2A
☎ - 032/112035

A.F. STAMATE
REPARAȚII FRIGIDERE CASNICE ȘI INDUSTRIALE, MONTAJ ȘI REPARAȚII MAȘINI DE SPĂLAT AUTOMATICE ȘI NORMALE, ASPIRATOARE, ROBOȚI DE BUCĂTĂRIE, BOILERE, RADIATOARE ȘI ALTE OBIECTE ELECTROCASNICE.
SE OFERĂ GARANȚIE 2 ANI.
☎ - 032/128925, 153409, ZILNIC - NON-STOP
MĂ DEPLASEZ ȘI ÎN AFARA LOCALITĂȚII!!!

SC ROTPUNKT CONSTRUCȚII SRL
- HIDROIZOLAȚII; - RENOVĂRI FAȚADE; - GRESIE ȘI FAIANȚĂ; - ACOPERIȘURI ȘARPANTĂ; - ALPINISM UTILITAR
☎ - 032/271742
ÎNCREDERE ȘI CONFORT!

ÎMPRUMUTURI RAPIDE, COMISION MINIM. GARANȚII AUR, ELECTRONICE, AUTO.
☎ - 032/230145.

SC "PALMIER" SRL
EXECUTĂ CAVOURI ȘI MONUMENTE FUNERARE ÎN IAȘI ȘI PROVINCIE LA PREȚUTIR AVANTAJOASE ȘI CU PLATA ÎN RATE.
☎ - 032/270722.

REPARAȚII ARAGAZE.
TELEFON 032/132141.

SC POLAR SERVICE SRL
REPARAȚII FRIGIDERE CASNICE ȘI COMERCIALE
PREȚURI ACCESIBILE!!!
OFERIM GARANȚIE.
PROGRAM 8,00-19,00.
TELEFON 032/220859.

FRIGIDERE
REPARAȚII LA DOMICILIUL CLIENȚILOR
GARANȚIE 2 ANI
☎ - 032/145523

SC 6M - FRIGIDERE CASNICE ȘI COMERCIALE DE ORICE TIP
- REPARAȚII LA DOMICILIU
- ÎNCHEIEM CONTRACTE DE ÎNTREȚINERE CU SOCIETĂȚI COMERCIALE
ASIGURĂM SERIOZITATE MAXIMĂ ȘI CALITATE LA CELE MAI MICI PREȚURI.
REDUCERI IMPORTANTE PENTRU FAMILII CU VENITURI MICI.
GARANȚIE: 2 ANI ȘI 4 LUNI
☎ - 251006 SAU 094-583866

INSTALAȚII SANITARE
-VÎNZĂRI APOMETRE (245.000 BUC.)
-SE ASIGURĂ MONTAREA CU PERSONAL AUTORIZAT
-MONTĂRI SETURI BAIE
-RACORDĂRI MAȘINI SPĂLAT
-SEPARAȚII
-ALTE REPARAȚII DE ORICE COMPLEXITATE
☎ - 032/127621, 220603

REPARAȚII FRIGIDERE LA DOMICILIUL CLIENTULUI.
GARANȚIE 2,5 ANI!!!!
TELEFON 032/125452;
☎ - 032/124497.

SC "HADES" SRL
EXCUTĂ LUCRĂRI MONUMENTE FUNERARE DIN MOZAIC, MARMURĂ, GRANIT, PLĂCI COMEMORATIVE, RESTAURĂRI MONUMENTE ISTORICE.
TELEFON 094/201309

MEDICI DE FAMILIE!
INTRODUC PE DISCHETE, LISTELE DE PACIENȚI.
URGENT, PROFESIONAL ȘI IEFTIN.
☎ - 233062, ROBOT NR. 2500.

MESAGERIE ELECTRONICĂ VOCE/FAX
GRATIS PENTRU PERSOANELE CĂRORA LE LIPSEȘTE UN ROBOT TELEFONIC, UN TELEFON SAU UN FAX.
☎ - 233062.

ȘARPANTE, ÎNVELITORI, HIDROIZOLAȚII.
MATERIALE AUTOHTONE SAU IMPORT.
☎ - 032/174340.

SC "GR. ENGINEERING" SRL
EXPERTIZARE, PROIECTARE, EXECUȚIE, RESTAURĂRI ȘI CONSOLIDĂRI CONSTRUCȚII
PREȚURI PROMOȚIONALE!
☎ - 032/177211

ATELIER AUTORIZAT
EXECUTĂ PENTRU POPULAȚIE ȘI ÎNTREPRINDERI (ȘCOLI, CĂMINE) URMĂTOARELE LUCRĂRI:
- ACOPERIȘ TABLĂ, ȚIGLĂ, IZOLAȚIE+HIDROFUGĂ
- LUCRĂRI DE LĂCĂTUȘERIE, CONFECȚII METALICE
- ZUGRĂVELI, VOPSITORII, FAIANȚĂ, LUCRĂRI ÎN ALUMINIU.
PLATA SE FACE ÎN NUMERAR SAU VIRAMENT. PREȚURI AVANTAJOASE. TELEFON 032/219552.
☎ - 032/219552

SC "MONDEON" SRL
- APOMETRE 1/2 - 219.999 LEI/BUC.
- SE ASIGURĂ MONTARE ȘI SIGILARE
- RACORDĂRI MAȘINI SPĂLAT
- MONTĂRI SETURI BAIE-BUCĂTĂRIE
- RK SUBSOLURI ȘI INSTALAȚII DE ORICE COMPLEXITATE.
TELEFON 094-593633.
OFERIM GARANȚIE!

FUNDAȚIA "SF. SPIRIDON"
EFECTUEAZĂ, CU PERSOANE AUTORIZATE, ÎMBĂLSĂMĂRI LA DOMICILIU, ZILNIC, LA ORICE ORĂ.
PREȚ: 100.000 LEI.
TELEFON 032/142730 (INT. 136 - DIMINEAȚA)
032/279822 - SPIRIDON COSTEL (DUPĂ ORA 15,00)

SC ARON COMPANY SRL
- FIRME LUMINOASE
- BANNERE
- COPERTINE
- PANOURI PUBLICITARE
- IMPRIMĂRI SERIGRAFICE PE ORICE SUPORT.
☎ - 092-242111.

SC PROTEHNIC SRL
STR. 13 DECEMBRIE NR. 1
TEL/FAX: 032/124439
- ÎNTREȚINERE PENTRU ORICE TIP DE ECHIPAMENT SAU SISTEM DE AUTOMATIZARE
- CONSULTANȚĂ ÎN DOMENIU, PENTRU ORICE TIP DE LUCRARE DE AUTOMATIZARE
- REPARAȚII ECHIPAMENTE DE AUTOMATIZARE ÎN LABORATORUL PROPRIU SAU LA BENEFICIAR
- MONTAJ, INSTALARE ȘI PUNERE ÎN FUNCȚIUNE PENTRU SISTEME AUTOMATIZATE
- MODERNIZARE DE SISTEME ȘI LINII EXISTENTE PRIN INTEGRARE DE ECHIPAMENTE DE AUTOMATIZARE PERFORMANTE
SERVICE APARATURĂ MEDICALĂ

SC TITI FRIG SRL IAȘI
- REPARAȚII FRIGIDERE CASNICE ȘI COMERCIALE
- DISTRIBUIM AGREGATE FRIGORIFICE CAPSULATE ȘI FREONI DUPONT LA PREȚURILE CELE MAI MICI
- EXECUTĂM LUCRĂRI P.R.A.M.
OFERIM GARANȚIE.
TELEFON 032/142110 (INT. 514);
032/233200.

AUTO MOTO

Autoturisme Româneşti

■ **Vînd Dacia NOVA în garanţie. Tel. 094/527240, 092/354814 sau 031/534565 - Botoşani.**

■ **Dacia 1300, cu elemente de 1310, C.L., schimbat complet faţă în 1993, stare foarte bună de funcţionare. Preţ negociabil. Telefon 221733.**

■ **Urgent Aro 244, an fabricaţie 1989, înscris în circulaţie 1993, perfectă stare de funcţionare, preţ negociabil. Relaţii la telefon 035/457063, între orele 19,00-21,00.**

■ Urgent, Dacia 1300 cu 1310, reparaţie capitală (motor şi caroserie), an fabricaţie 1977. Preţ negociabil 10,5 milioane lei. Telefon 220047.

■ Aro 10, foarte avantajos, negociabil. Telefon 111712. (0798668)

■ Dacia 1300 în stare bună. Telefon 171042.

■ **Dacia 1310, an fabricaţie 1987, arată şi funcţionează ireproşabil. Relaţii la telefon 163978 sau 094/523422.**

■ Urgent, Dacia 1310, an fabricaţie 1989, sat Chicerea Tomeşti, familia Diaconu Ştefan.

■ Dacia 1310, fabricată în 1987, preţ negociabil. Telefon 222088, orele 16,00-20,00.

■ Urgent, autoturism Dacia 1300, stare de funcţionare şi aspect foarte bune. Preţ negociabil. Telefon 032/231878. (1003185)

■ Dacia papuc 1304, an fabricaţie 1995, 26 milioane lei, negociabil. Telefon 221291.

■ Dacia break 1410, alb 13, an fabricaţie 1991; Dacia break 1310, roşie, an fabricaţie 1989. Stare bună de funcţionare. Telefon 270737; 230192. (1003533)

■ Dacia 1410, an fabricaţie 1996. Telefon 094/514244. (1246518)

Autoturisme Import

■ **Vînd Ford Escort Break, fabricaţie august 1996, neînscris, 26.000 km, EURO2, ABS, SRS, 2xAIRBAG impecabil. Accept variante. Tel. 034/11.60.68, mobil 094-527954.**

■ Vînd Renault Diesel înmatriculat + motor rezervă. Preţ convenabil, negociabil. Relaţii la telefon 174, comuna Creţeşti, judeţul Vaslui.

■ **Vînd RENAULT 18, an fabricaţie 1981, motor 1647 cmc, neomologat, pentru piese de schimb. Tel. 145824, după ora 16.00.**

■ **Vînd Audi 80 Diesel, an fabricaţie 1989, preţ 8.500 DM, consum 6 l/ 100 km, înmatriculat persoană fizică. Tel. 034/13.62.18.**

■ **Vînd Ford Tranzit, an fabricaţie 1998, 1,5 tone, motorină, consum 8 l/100, preţ 11.000 DM negociabil. Tel. 15.53.01.**

■ **Vînd: MITSUBISI PAJERO, 2,5 TURBO DIESEL, fabricaţie 1984, full options, preţ 21.300 dolari, tel. 092-211280.**

■ **Vînd autoutilitară Mercedes MB100D în perfectă stare de funcţionare, an de fabricaţie 1991, tel. 094-645318.**

■ Vînd Mercedes 207 D, 8+1 locuri, motor 2400, an fabr. 1988, preţ inf. 7000 $. Tel. 039/611038 sau 094-639002.

■ Vînd PEUGEOT 405 SRI, înscrisă recent persoană fizică 1992, 85000 km, 2000 cmc, injecţie, catalizator, jenţi aluminiu, extrase. Tel. 094-568720.

■ **Vînd FURGON LT 35 fabricaţie 90, Turbo Diesel, 5 viteze înscris 1997, punte dublă, 3,5 tone, 65 milioane lei negociabil. Tel. 034-132127.**

■ Vînd FORD SIERA 2.0 IRS, '89-'90, motor competiţie DOHC 120 CP, injecţie electronică, catalizator, jante aluminiu R15, îmbunătăţiri, vopsea originală, gri metalizat, impecabil, înmatriculat, septembrie '97, 5600 negociabil. Tel. 034-322119.

■ **Vînd RENAULT 19 CHAMADE, fabricaţie 1991, înmatriculat 1998, toate opţiunile, jante aluminiu, alarmă, variante auto, primesc sau ofer diferenţă. Tel. 094-541468 sau 034-261406.**

■ **Vînd NISSAN SUNNY, 1,6 cmc, injecţie, catalizator, numere noi, 7800 DM, şi FIAT PANDA, decapotabil, consum 4 %, numere noi, 1300 $. Tel. 094-522124 sau 034-112109.**

■ Vînd Renault 19 GTX, an 1990, catalizator Euro, 6500 DM, fără vamă. Tel.036/426728.

■ **Vînd DUBĂ DAF transportor marfă 2,00 tone, roţi duble spate, sau schimb cu autoturism. Tel. 034-119495, 034-119928.**

■ **Vînd ROYOTA CELICA; FIAT TEMPRA şi VW PASSAT tip nou. Tel. 094-546264.**

URGENT!

■ **FORD PROBE, fără vama achitată. Tel. 034-143719, 092-704931.**

■ Vînd DACIA stare excelentă (garaj) 6 milioane (negociabil). Tel. 034-130891 sau 092-213508. CHNEAR BOLD

■ Vînd FORD TRABSIT şi PEUGEOT J 5 - 1991, ambele Diesel, înmatriculate recent şi centrale încălzire gaz metan. Tel. 034-263092, 034-262109.

■ Vînd rulota Esmeralda neînmatriculată, în perfectă stare şi dotare. Tel. 034-179176.

■ **Fiat Regata - 70, fabricaţie 1987, capacitate 1300, benzină stare tehnică şi aspect fizic excelent. Telefon 271733.**

■ Urgent, Renault 19, an fabricaţie '90, 1400 cmc, recent intrat în ţară înmatriculat pe SRL. Relaţii la telefon 722145.

■ **Renaul Trafic cs. 1700, an fabricaţie 1987, benzină, aspect şi funcţionare ireproşabile, preţ convenabil. Telefon 094538691. (1003594)**

■ Volgă cu motor Diesel în 3 cilindri, motor complet în stare de funcţionare în 3 cilindri, radiator tip T.V., Telefon 134721.

■ Opel Kadett Caravan, 1,6 i, catalizator, fabricat 1990, înmatriculat recent, preţ negociabil. Informaţii 032/217497; 092/348599. (1003478)

■ **Daewoo Espero. Telefon 032/765355 sau 092371617. (1003548)**

■ Urgent, Volkswagen Jetta de tip 2 în două portiere. Preţ 4.500 DM. Telefon 225467 sau 092-379998, 177740, după orele 20,00. (1003132)

DIVERSE

■ **Vînd Oltena RM, an fabricaţie 1996, număr nou, perfectă stare de funcţionare. Tel. 094-645318.**

■ **Vînd autotractor Raba, în perfectă stare de funcţionare, preţ 30.000.000 lei, negociabil. Tel. 094-645318.**

■ **Vînd camion + remorcă 3 axe Raba, an fabricaţie 1993, motor nou, 165.000.000 negociabil sau remorcă 3 axe, 55.000.000 negociabil. Tel. 094-64.53.18.**

■ **Vînd TV 35 AI şasiu, cabină + interior nou, perfectă stare de funcţionare, motor Braşov, 30.000.000 negociabil. Tel. 094-645318.**

■ Vînd Raba cisternă produse petroliere, nr. noi, RAR, preţ negociabil; cumpăr TIR + remorcă marcă străină, după 1989. Tel. 039/618107 sau 092/362474.

■ Dezmembrez VW. Transporter Germania. Vînd Ford Siera înmatriculat un an, ireproşabil, 13 milioane lei. Tel. 036/474127, 094880505.

■ Vînd Raba cisternă produse petroliere, RAR, nr. noi, preţ negociabil; cumpăr TIR marcă străină, după 1990. Tel. 039/618107; 092-362474.

■ Vînd urgent camion SAVIEM, stare ireproşabilă, preţ 27 milioane lei. Telefon 035/322105, Vaslui, între 7.30 şi 16.

■ Vînd autoutilitare, combine, autoturisme din stoc şi la comandă. Telefon 031/511514

■ **Vînd un camion SAVIEM în perfectă stare de funcţionare, un camion ROBUR model 1991 în perfectă stare de funcţionare, omologate şi un autobuz MAN în perfectă stare de fucţionare, neînmatriculabil. Tel. 034/264431 Buhuşi după ora 20.00 sau pînă în ora 7.30 dimineaţa.**

■ Cer spre închiriere, pe termen lung, autoturisme Diesel sau microbuz Diesel. Ofer 800 - 900 lei pentru 1 km. sau 1 DM pentru 6 km. Tel. 036/436190.

■ Semiremorcă auto1 osie, 1 tonă, carosată aluminiu, înmatriculată. Telefon 092702635, preţ 5,5 milioane lei.

■ Microbuz 9 locuri, pentru persoane plus spaţiu pentru marfă. Marca Fiat Ducato: motor 2500 cmc, motorină. Microbuzul este vizibil în Auto Service Păcurari. Preţ informativ: 6.700 $. Relaţii la telefon 212756.

■ Tractor DT 445, reparaţie capitală. Relaţii la telefon 032/136334; 092301299.

ARO

S.C. vinde din stoc şi la comandă autoturisme şi piese schimb noi din gama Aro. Telefon 210453. (1003499)

■ Motocicletă Jawa 3,50 cmc şi motoretă Mobra. Telefon 127241, după ora 18,00.

PIESE

■ REM AUTO - Piatra Neamţ - vinde din stoc şi pe bază de comandă, piese auto din dezmembrări din Germania şi auto de orice tip. Telefon 033/22.17.86.

■ **SC CARSERO SRL vinde PIESE AUTO IMPORT second hand - Renault, Citroen, Peugeot, VW - AUdi, FIAT, Opel, Ford etc. - prin depozitele din Bacău, sat Sarata tel. 034-154587 şi Iaşi, B-dul Chimiei 2 Bis, tel. 032-123687.**

■ Motoare şi cutii viteză Diesel VW. Transporter, Passat şi Golf Germania cu vama achitată. Tel. 036/474127, 094880505.

■ Motor 1,6 Diesel pentru W - Audi sau dezmembrez. Telefon 094/583841. (0798837)

■ **Urgent, elevator hidraulic auto 2,5 T.F., nou, omologat ISCIR. Telefon 234004, după ora 16,00. (1003680)**

■ Piese-caroserie Opel Kadett 1,3, benzină, chiulasă Renault, benzină, piese motor Mitsubishi 1,2-1,4, piese motor Volkswagen 1,6 Diesel. Telefon 172098.

CUMPĂRĂRI

■ **Cumpărăm autoturisme import avariate şi neînmatriculabile. Vindem piese originale noi şi second-hand. Sigur şi rapid! Oferim SERVIS complet într-un singur loc: AUTO ROLLA Buzău, lîngă Sheel. Sunaţi acum: 038/710.848, 720.186, 094.816.113.**

■ **Cumpăr acte pentru Ford Ascona Break, model '80-'81. Telefon 033/724053.**

■ **Autoturism marcă străină, cu numere noi, carte de identitate, persoană fizică, unic proprietar, capacitate cilindrică pînă în 1.600 cmc, an fabricaţie după 1986, în stare perfectă de funcţionare, ofer 24 milioane lei, nu accept intermediari. Telefon 179585, după ora 16.00.**

■ Urgent ax came (eventual chiulasă cu totul) pentru Peugeot-Diesel 305, an fabricaţie 1981, 1600 cmc. Telefon 296118.

CENTRE PRELUARE ANUNŢURI MICA PUBLICITATE - MONITORUL

FLORA - Tătăraşi

Oferă:

- carne, preparate din carne
- lactate, specialităţi, dulciuri
- pîine, produse de panificaţie
- băuturi alcoolice

Cele mai mici preţuri! Calitate garantată!

Program: luni-vineri 6.00-20.00; sîmbătă 7.00-15.30; duminică 8.00-14.00
Str. Vasile Lupu nr. 110, tel. 032/175094

ORIGINAL - Dacia

Oferă:

- preparate din carne
- lactate, dulciuri
- pîine, patiserie
- produse de cofetărie

Program: NON STOP
Str. Viteajilor, bl. 3SD8, tel. 032/250879

AVALLON MUSIC

vinde en-gros şi en detail:

- casete audio şi CD originale WARNER, BMG, SONY, POLYGRAM, EMI
- casete audio şi video NEÎNREGISTRATE TDK, SONY, RAKS, BASF, SAMSUNG
- aparatură electronică (5-10% comision)
- CD recordabile, diskete, soft
- XEROX 300/A4, 600/A3

PROGRAM: zilnic: 8^{00}-20^{00}, sîmbăta: 9^{00}-16^{00}, duminica: închis
Tg. Cucu (blocul cu coloane), tel. 032/175838, 270718

VAMA VECHE - Gară

La intrarea în magazinul SC SOMETCHIM SA (partea stîngă)

Magazin universal

Program: luni-vineri 8,00-16,00 sîmbătă 8,00-12,00
Situat la intersecţia dintre strada Gării şi Străpungerea Silvestru.

ARIO - Păcurari

comercializează:

- covoare, mochete, festonat covoare şi mochete
- confecţii blană şi piele naturală
- îmbrăcăminte
- stofe mobilă şi perdele

Produse de calitate cu plata în rate!

Program: zilnic 8.00-20.00; sîmbătă 9.00-17.00, duminică închis, luni 10.00-20.00
Bd. Păcurari 142, bl. 585, tel. 032/163928

E.M.I. - Bd. Independenţei

Comercializează:

- frigidere, lăzi şi vitrine frigorifice
- maşini de spălat, aragaze
- televizoare, produse electronice
- electrocasnice, electrice

Program: luni-vineri 8.00-19.00; sîmbătă 8.00-13.00; duminică închis
Bd. Independenţei, tel. 032/117530

C.M.V.- Podu de Piatră

Oferă:

- produse alimentare, dulciuri, băuturi alcoolice
- cosmetice
- instalaţii sanitare, căzi, aragaze

Bun gust şi calitate la preţuri atractive!

Program: luni-vineri 6.00-21.00; sîmbătă 7.00-21.00; duminică 8.00-13.00
Complex Podu de Piatră, tel. 032/135598

1001 Articole - Menaj - Podu Roş

S.C. METALO-CHIMICE S.A.
Magazinele C.130 şi C.131

Comercializează:

- obiecte de uz casnic
- veselă şi obiecte de menaj
- electrice şi electronice

Program: luni - vineri 8.00 - 20,00; sîmbătă 8.00 - 16.00

ELGINA - Alexandru cel Bun

CASĂ DE AMANET

Oferă:

- preparate din carne
- lactate, pîine, băuturi alcoolice
- zahăr, ulei, ouă, făină, dulciuri
- produse pentru curăţat şi uz casnic

Preţuri minime!

Program: luni-vineri 7.00-20.00; sîmbătă 7.00-14.00; duminică 8.00-14.00
Bd. Al. cel Bun nr. 44, tel. 032/152070

Oferta săptămînii: tehnică de calcul - birotică

Alege cea mai potrivita imprimanta pentru tine:

EPSON

Stylus COLOR 300
Stylus COLOR 600
PREŢ EXCEPTIONAL

QUARTZ MATRIX

Centru autorizat de distributie si service EPSON
Bd. Stefan cel Mare 10bis, Casa Modei, et. 2
Tel: 217248, 217258, Fax: 217262
qmatrix@quartzmatrix.ro

RADIX

Viitorul în miscare...

HEWLETT PACKARD Reseller Plus
BICC Brand-Rex MILLENNIUM Structured Cabling Systems
COMPAQ
Microsoft Certified Solution Provider

* Bd. Copou nr. 3, et. 2, cam. 205 -215,Tel/Fax: 212453, 216532
* Str. Sararie 6, etaj 1, Tel/Fax: 230676, 230682
P.O. Box 123, www.radix.ro

EPSON
Imprimante
scannere
consumabile
service

IBM Business Partner

Konica
Copiatoare
multifuncţionale
consumabile
service

Soluţii integrate pentru problemele Dvs. !

QUARTZ — UNITRADE SYSTEMS

Magazinul Quartz, bd. Independenţei Y1-Y2,
tel.: 032/216412, 216413, 146152; fax: 032/216412 mobil: 094-545026

SPRINT COMPUTERS

Oferte speciale
World Cup 1998

INTEL PENTIUM 166/200/233MMX
499/549/599$
INTEL PENTIUM II 233/300Mhz - 899/1149$
Monitoare (numai cu sisteme WorldCup în limita stocului)
GOLDSTAR 14"- 139$ PHILIPS 104B, 14"- 164$
SAMSUNG 15" - 182$ PROVIEW 17" - 299$
LG Studioworks 17" - 499$
Pret fara TVA. BONUS
Certificat ISO 9002
Str. Gh. Ghibănescu nr.1 Tel: 032/ 211.381

Universal RX

Proiectare, execuţie, service
REŢELE CALCULATOARE
CABLARE STRUCTURATĂ

Microsoft Authorized Dealer — software, personal calificat
Canon Official Dealer — imprimante jet si laser, copiatoare, faxuri
HEWLETT PACKARD Authorized Reseller — imprimante jet si laser, consumabile, plottere
SALIENT Master V.A.R. — calculatoare Pentium MMX, 6x86 M2, Pentium PRO, K6, Pentium II

Vânzări în RATE !

Str. Grigore Ureche nr. 3, Tel / Fax: 212 660, 217 254

OMNIUM

Tel: 145993-magazin, 216528-fax, 213027-sediu E-Mail: omnium\mail.dntis.ro

CALCULATOARE • COMPONENTE • IMPRIMANTE • COPIATOARE • COMPONENTE MULTIMEDIA • SOFTWARE

CEA MAI BUNĂ OFERTĂ A ANULUI !!! (De pînă acum ...)

SUNATI - NE PENTRU A AFLA *NOILE* PRETURI !!!

le modèle
Sf. Lazăr nr. 53
Tel./fax 239003

calculatoare
imprimante
reţele
faxuri
copiatoare
aparatură foto

Ultra PRO — Canon
Hewlett Packard — IBM
Seikosha — EPSON

POSIBILITATE DE PLATĂ ÎN RATE FĂRĂ DOBÂNDĂ!

SERCOM

Vrei un Pentium?
4.690.000!!!
TVA inclus
ĂSTA-I PREŢUL!

Tel: 231001, 239396, 122589
B-dul N. Iorga, nr.46

LIVIUS

Microsoft Certified Dealer

BackOffice Small Business Server
Windows95
Office97

În lumea calculatoarelor aveţi nevoie de un prieten !

LIVIUS Iaşi, str. Fătu nr. 1A, tel/fax: 032 - 11.22.21, 11.59.22, http://www.livius.ro, e-mail: livius@livius.ro

ACE COMPUTERS

Importator & distribuitor autorizat *DTK Computer*

Distribuitor *DTK Computer*

Canon
HEWLETT PACKARD Authorized Reseller
Microsoft Certified Dealer
EPSON

Iaşi, str. Grigore Ureche, bl. W. Mărăcineanu
tel./fax 032/213122, 213130

AVICENA COMPUTERS

Facilităţi de plată în RATE şi LEASING
Inscripţionări CD
Execuţie reţele cu echipamente de brandname: 3Com Bay Networks
Distribuitor autorizat: TARGA LEXMARK
IASI, Bd. Stefan cel Mare nr. 10 E-mail:avicena@mail.dntis.ro, http://home.dntis.ro/~avicena/
TEL:032-217961 FAX: 032-213047 GSM: 092-371107

INFOSERVICE

"AGER" ⟹ ISO 9002

IBM 233 MMX 6x86	5.500.000 LEI
PENTIUM 200 MMX	5.860.000 LEI
PENTIUM 233 MMX	6.200.000 LEI
PENTIUM II 233 MMX	7.900.000 LEI

Mb VX PRO II MMX, HDD 2.1 Gb, 16 Mb EDO RAM, Video Card 1 Mb, Monitor 14" Digital
IMPRIMANTE, Canon, Seikosha, HP
"CONTGEN" Program performant de contabilitate
COPIATOARE MINOLTA Second Hand
PRETURILE INCLUD TVA
PLATA IN RATE
10% avans 12, 24 rate prin BANCA
$$ Nou pentru Societati Comerciale - 40% avans si 3 rate lunare, fara dobinda
Bd. COPOU nr. 4 Tel./Fax: 211745/144718

THE DOCUMENT COMPANY
XEROX

- ☑ copiatoare alb-negru şi color
- ☑ sisteme de copiat planşe
- ☑ plottere, imprimante
- ☑ faxuri, masini de scris electronice
- ☑ consumabile şi piese de schimb
- ☑ service în garanţie şi postgaranţie
- ☑ service total

GIROS COMPANY
Iaşi, Str. I. C. Brătianu 20-22
☎ 032/210.872

SYSCAD Tel. 032 213785 Fax 032 217166

UPN Intel TX+Intel 166MMX+32MB=2.600.000
UPN Intel TX+AMD K6 233+32MB=2.530.000 !!
Filtru monitor ECO =54.000
*Placa sunet 3D =165.000 * Diskette 3M = 4.400*
Suport tastatura = 130.000
*Joystick P5+CD =95.000 * Zip Disk =160.000*

REL COMPUTER

Distribuitor autorizat
LG EPSON LANIER
Calculatoare, imprimante, copiatoare
Case de marcat , cîntare electronice, consumabile
Iaşi, Şos. Arcu nr. 12, Bl. Z18, tel./fax 032-214190

TONER

piese de schimb // service
pentru imprimante jet sau laser

RATE!
hîrtie pentru copiator şi imprimantă, calc A4 / A3
Copiator OCE 2075 A4/A3, 22 copii/minut, ZOOM 6.500.000 (TVA inclus)

ZACH & SON
21.98.85
14.58.22
21.16.17

ZACH & SON 219885 145822 211617

Pentium 200 MMX	4.450.000 lei
Pentium 233 MMX	4.750.000 lei
Monitor 14" SVGA color	1.550.000 lei
Imprimantă Seikosha SP 2400, A4, 9 ace	2.350.000 lei
Imprimantă Olivetti JP - 190, A4, color	2.150.000 lei

Preţurile includ TVA.

Sistemul include: Minitower Case 200 W, HDD 2,8Mb VX Pro 256 K, 16 Mb RAM, FDD 3,5" 1,44 Mb ALPS, Video Card 1 Mb SIS, Cooler, Tastatură Win 95, Mouse.

- CALCULATOARE
- IMPRIMANTE
- CONSUMABILE

în RATE şi LEASING

elcom INTERNATIONAL
societate ROMÂNO-GERMANĂ
dealer EPSON
Iaşi, str. C. Negri nr. 4, tel. 032 / 217233, 217903

Noi sintem solutia optima pentru dvs. !

6x86 166 Mx
5.244.000
(TVA Inclus)

auto technic

B-dul Păcurari nr. 589 (fostul Coleus), tel. 219291
B-dul Independenţei (vis-a-vis de NIPPON), tel. 213101

● Calculatoare ● Imprimante ● Consumabile

NOU

Plata în RATE!
12-24 rate, cu sau fara avans

Oferta specială !

Cyrix 6x86 233 MMX ... 5.530.000 lei
AMD K6/266 MMX ... 6.025.000 lei New
Pentium II 233 MMX ... 7.990.000 lei
Intel Pentium 233 MMX ... 6.310.000 lei
Imprimantă Canon BJC 250 ... 1.850.000 lei
Boxe active 300 W - Sub Woofer ... 621.000 lei
1 - 3 ani garanţie *TVA inclus*

STOC NOU - Second hand
AGER 386 - SX/20, ISA, 4/40; 12" VGA Color ... 1.250.000 lei
AGER 386 SX/20; ISA, 4/40; 14" VGA Color ... 1.500.000 lei
SN 386 SX/20, ISA, 4/120, 14" SVGA Color ... 1.600.000 lei
486 DX 2/66, ISA, 8/120, 14" SVGA Color ... 3.150.000 lei
6 luni garanţie *TVA inclus*

RomUS
TRADING & DEVELOPMENT

RD computers

Calitate
negru pe alb

Tel. 210.492

PUBLICITATE

Vînzări

TABLĂ ZINCATĂ

Calitatea I SIDEX - 0,4x1230x2000. Telefon 032/125266; 032/239436.

BIJUTERII AUR

Verighetă, lanț (4,5 g). Aur prelucrat, de 14 K. Preț 100.000 lei/g. Telefon 175508.

COLECȚIE DE TIMBRE

Colecție de timbre românești neobliterate, inclusiv colite, la preț de catalog (perioada 1969-1987). Telefon 094/564446.

STORCĂTOR BRAUN

STORCĂTOR DE FRUCTE BRAUN. TELEFON 175508.

BOFA

TRUSĂ COMPASURI BOFA. TELEFON 175508.

ROTRING

TRUSĂ ROTRING (4 STILOURI SI 3 REZERVE); TRUSĂ SABLOANE LOGAREX. TELEFON 175508.

RICHTER

TRUSĂ COMPASURI RICHTER. TELEFON 175508.

■ **Masină de spălat Albalux 7.1. Telefon 175508.**

■ **Masină de cusut electrică, nouă, cu motor de rezervă. Pret neg. Tel. 126170**

■ Vînd mese de biliard noi cu placă de marmură sau înlocuitor, sistem cu fise si la oră, accesorii, mobilier birou. Transport. Preturi fără concurență. Telefon 094/580068; 030/441184; 030/442724. (128669)

OALE INOX ȘI SERVICIU DE MASĂ

Set 6 oale inox (cu capac inox) si serviciu de masă "Jena" (6 persoane) - 44 piese - Franta. Telefon 129521.

■ Bicicletă SPUTNIK. Stare bună de funcționare. Relatii la telefon 761354.

■ **Pătuț din lemn de stejar, canapea cu două fotolii, canapea extensibilă, vitrină, stare foarte bună, preț negociabil. Telefon 164248.**

■ **Rucsac cu cadru metalic (RFG), masină de scris "Erika". Telefon 210295.**

■ **Mobilă tineret, model pentru export si garnitură mobilă pentru copii (paturi suprapuse). Telefon 210295.**

■ **Instalație gaz metan (butelie si accesorii) pentru autoturism. Telefon 217091.**

■ **Masină de cusut "Sanda", patine cu rotile "Roller" pentru copii, 10 ani (cu protectii si cascheta), trusă "Rotring", sabloane "Staedtler", căsută "Barbie" pentru copii. Telefon 210295.**

■ Pompe volumetrice noi, pentru dozatoare FRESCO sau MAGIC, Italia. Preț foarte avantajos. Telefon 032/170209; 094/630282.

■ Ofer contract închiriere spatiu cu dozator de bere în Pascani - Hala Centrală. Telefon 032/765355 sau 092/371617. (1003548)

■ Telefon "Philips Fizz" - 1.000.000 lei. Telefon 092/352800. (1003477)

■ Garaj beton de tip "Somaco", cu usi metalice și trei plăci fundatie beton armat. Transportabile. Telefon 144044. (1003572)

■ (închiriez) ecograf "Hitachi" cu doi transductori - liniar și convex, cu printer Polaroid alb/negru, putin folosit. Telefon 032/212585, orele 20,00-20,30.

■ Abric; butelii aragaz; fiset pentru arme. Telefon 160748. (1003602)

■ Abric, 250 mm, cu circular, freză, dispozitiv de cepuit, cutite de schimb, 220-380 V. Telefon 033/734547; 032/117517; 018/613125.

TABLĂ ZINCATĂ

SIDEX Galati, 0,4 mm, 1000x2000, 55.000 lei/coala, tablă decupată (toate dimensiunile) la comandă. Telefon 177745, fax 173411, mobil 092389114. (1003382)

■ Cură de slăbire eficientă! 5 kg minus în 10 zile, fără înfometare, fără transpiratie, fără febră musculară. 50.000 lei/zi. Telefon 092/317671. (1003631)

S.C. TRAIANUS S.R.L. BOTOȘANI

Oferă prin depozitul Iasi din Soseaua Nicolina nr. 64A (vizavi de Piata CUG): carne si preparate din carne la pret de producător. Calitate foarte bună la prețuri avantajoase!!! Informatii si comenzi la telefon 032/124020. (1246504)

OFERTĂ SPECIALĂ

SC vinde5: tablă aluminiu toate dimensiunile 0,4; 0,5; 0,7; 0,8; 1; 1,2; 1,4; 1,5; 2; 3; 5 mm, tablă aluminiu striată 2,5; 3; mm, stuco 0,7; 0,9 ; cutată 0,5; 0,8 profil firmă luminoasă, cornier aluminiu, toate dimensiunile. Tel./fax; 034-117883.

■ **Vînd pianină perfectă stare. Placă bronz. Tel. 17.08.77.**

■ **Vînd aparat KEBAB, ladă frigorifică, grătar cu pietre. Relatii la tel. 094-541512 sau 034-261829.**

■ VINDEM EN GROS HAINE SECOND HAND, IMPORT GERMANIA, PRET 15.000 LEI INCLUSIV TVA. ASIGURĂM TRANSPORTUL GRATUIT. TELEFON 092352828.

■ Vînd masini de cusut industriale metalo-tehnica, în bună stare de functionare. Tel. 039/635296.

■ Vînd utilaje tîmplărie universală toate operatiile, tip Roman plus slaif, compresor, 60.000.000 negociabil. Telefon 031/525632

■ **Vînd masină înghetată italiană, marca Gelamat, trifazică, 2 cuve, fabricatie 1994. Relatii la tel. 094-567839 sau 034/122136.**

■ Vînd masină universală tîmplărie, boiler electric 100 L si masină de tricotat 360 ace, electrică. Tel. 092-318044.

■ Vînd dulap frigorific capacitate 22 mc. Relatii la telefon 031/511741, orele 8-16

■ Vînd rezervor 5 tone si grup fată Aro 244, pret negociabil. Relatii telefon 031/625124

■ IMPORTANT! Vindem încăltăminte second-hand, PRET PROMOTIONAL 15.900 lei cu TVA si haine second-hand din COLECTĂ DIRECTĂ - pret 12.200 lei cu TVA. Telefon 031/511634; 031/512945; 094/503902

■ Vînd SRL, fără datorii, cu activitate inclusiv import-export, aparate, utilaje etc. Telefon 210814, orele 16,00-22,00. (192365)

■ Vînd încărcător pentru telefoane mobile. Telefon 154256. (0798839)

■ Vînd grîu panificabil. Relatii la telefon 164790. (0798671)

■ Motan bermanez, o pisică siameză si trei puisori de pisică siameză. Telefon 163724. (1246654)

■Vînd combină SONY dublu casetofon, CD, radio sistem HI-FI, pret - 3 milioane lei, si joc Sony, Play-Station cu două gioisticuri memoricard si CD-uri. Pret 2 milioane lei. Telefon 165745. (1246655)

■ Vînd memorie 4 x 4 MB RAM - 50.000 lei/buc. Telefon 131854. (1246525)

■ Vînd aparat de proiectie diafilme. Telefon 223710. (1003819)

■ Vînd casă marcaj RAXON, răcitor suc cu 2 cuve - 15 litri si cîntar alimentar. Telefon 092/702635. (1003826)

■ Pisoi, rasă comună, jucăusi si simpatici foc, căutăm stăpîn, iubitor de animale. Oferim tandrete si bună dispozitie. Telefon 140811. (1003832)

■ Vînd urgent bicicletă elvetiană, 18 viteze, stare foarte bună, pret avantajos. Telefon 115726. (1003836)

■ Vînd pian Caspar Lorentz. Pret - 3 milioane. Telefon 137547. (1003733)

■ Urgent si convenabil arbore de cafea, de 8 ani, 3m înăltime, în ciubăr de stejar. Informatii la telefon 293214. (1003396)

■ Televizor "Philips", diag. 59 stereo, stare perfectă, măsută, televizor nouă. Telefon 175731. (1003391)

■ Vitrine frigorifice si căramidă. Telefon 230014 sau 130561. (1246511)

■ Măsută tv cu separeuri pentru radiocasetofon, combină si casete. Telefon 272016. (1003390)

■ Frigider "Arctic", capacitate mare. Relatii la telefon 174223. (1003388)

■ Vin alb (vrac), din Vrancea, pret neg., asigurăm transport. Telefon 037/232280 sau 037620215. (192246)

■ Masină tricotat "Dopleta", stare exceptională, 180 ace pentru lucru fin, foarte avantajos - 900.000 lei, neg. Telefon 133576, după ora 18,00. (1003648)

■ Vin alb - Fetească Riesling, adus din Vrancea. Pentru cantităti mari, negociabil. Telefon 115883. (1003646)

■ Masină de cusut "Ileana", nouă, tip mobilă. Telefon 110591. (1003805)

■ Sifonier două usi, din lemn masiv, cuier hol, masă de bucătărie cu taburete, masă telefon si măsută fanteziei, toate în stare exceptională, la pret foarte avantajos. Telefon 131321. (1003648)

■ Seturi de baie "Olivia" si "Melania", 8 piese, vol, albe - 450.000 lei, color - 580.000 lei. Asigur transportul. Telefon 094 560555. (1003814)

■ Rochie de mireasă, model unic, adusă din Italia, mărimea 44. Pret 600.000 lei. Telefon 166344.

■ SC Elgina SRL vinde fai în stare bună de functionare si alarmă pentru masină. Pret informativ 1.200.000 lei (ambele). Telefon 152070.

■ 10,6 gr. aur dentar si calculator SINTEZ. Telefon 270809. (1003795)

■ Vitrină frigorifică, model deosebit, Germania, fabricatie '95 si rafturi magazin, complet echipate cu sticlă. Telefon 272760 sau 125722. (1003794)

■ Echograf "Siemens Sonoline" SL, două traductoare, print, adaptor Dopler - ECG, 140 taste menu - Pascani, telefon 763594; 761213. (1003617)

■ Două camere frigorifice si un bazin inox. Telefon 171646 sau 124281. (1003561)

■ Semicursieră "Pegas", patru viteze, jenti inox, stare foarte bună - 770.000 lei. Telefon 143480, între orele 9,00-11,00. (1003553)

■ Motor ALBALUX 5 si 50 piei bizam. Pret foarte convenabil. Telefon 124775, după ora 16,00.

■ Loc de veci la Cimitirul "Eternitate". Telefon 115339. (1003696)

■ Frigider FRAM 112. Relatii la telefon 159342. (1003410)

Electronice

CASE DE MARCAT ELECTRONICE

CASE DE MARCAT ELECTRONICE. Distributie, service, consumabile prin S.C. ELCOSERV S.R.L. Iasi, telefon/fax 230205. (1003519)

CÎNTARE ELECTRONICE

CÎNTARE ELECTRONICE
CÎNTARE ELECTRONICE
Distributie si service prin S.C. ELCOSERV S.R.L. Iasi, telefon/fax 230205. (1003519)

CALCULATOARE AGER

ISO 9002, garantie 2 ani. Mexir. Telefon 1094-815182; tel/fax 032-111725. (1003607)

■ BASF, audio-video, CD recordabile, dischete, en gros si en detail, Magazinul "Avallon" (Tg. Cucu). Telefon 032/175838; 270718.

■ TDK audio-video, CD recordabile, dischete, baterii, en-gros si en-detail, Magazinul "Avallon" (Tg. Cucu). Telefon 032/175838; 270718.

■ CD playere Philips, Denon, Kenwood, Philips (5 CD), Aiwa (5 CD), amplificator Scott, Dual, amplituner Delia, tunere Sony, Philips, toate vizibile la Magazinul "Avallon" (Tg. Cucu). Telefon 032/175838; 270718.

CASE DE MARCAT CÎNTARE ELECTRONICE

Case de marcat. Cîntare electronice. Preturi de distribuitori! Asistenta tehnică garantie si postgarantie asigurată de specialisti cu experientă. Reparatii pe bază de comandă. Nou! Cresterea capacitătii de înregistrare, prin eliminarea zecimalelor la ELKA 82M. S.C. INITA S.R.L. Iasi, str. Mitropolit Varlaam, nr. 5, telefon/fax: 032/131726. (1003721)

■ Masini de spălat automate, second-hand, "Miele", "Siemens", "Bosch", "Zanussi", "Indesot". Garantie 6 luni, postgarantie. Telefon 210802; 094/513558. (0798836)

■ Tv color, second-hand, "Philips", "Grundig", "Universum", "ITT", "Saba". Garantie 6 luni, postgarantie. Telefon 210802; 094/513558. (0798836)

■ **Vindem CALCULATOARE si COMPONENTE INTEL 233 MMX - 5,7 milioane lei, CYRIX 6 x86 PR 200 + MMX - 5,2 milioane lei. Preturile includ TVA, garantie 36 de luni. Asigurăm service si configuratii la cerere. Tel. 01-3213044 sau 094-810523.**

■ **Vînd celulare Nokia si Ericsson noi. La un pret foarte convenabil. Tel. 094-823639.**

■ **Vînd bloc motor D127 cu anexe. TEl. 17.08.77.**

■ **Vînd telefoane celulare, sigilate si second hand, ieftin. Tel. 094-879696, 034-110751.**

■ Sistem PA 2000 W "Montarbo Proel" Italia - persoane fizice, juridice (variante). Tel. 037/231.308; 094.524.014.

■ REM ELECTRONICE - PIATRA NEAMT. Cea mai tare ofertă de componente electronice si electrocasnice. Tel. 033/232.212.

■ S.C. Elgina S.R.L. vinde televizor color, marca "Saba" în stare de functionare. Pret 600.000 lei. Telefon 152070.

■ Casă electronică de marcat, neutilizată; chioscuri din beton de tip "Preboc", preturi foarte convenabile. Telefon 127574. (1003597)

■ Importator direct vinde: televizoare color second-hand en-gros. Preturi începînd cu 55 DM; frigidere second-hand, masini de spălat second-hand, aparatură audio-video second-hand. La cerere se asigură transport. Telefon 038/413271; fax 038/721621; mobil 092370340.

■ Televizor color cu telecomandă, imagine ideală. Telefon 114931. (1003451)

■ Televizor alb-negru "Sirius" si tv "Diamant", în perfectă stare. Telefon 111229. (1103451)

Cumpărări

■ **Cumpăr cupoane agricole, primăvară-vară - 125.000 si toamnă - 40.000; la cantităti mari se negociază. Tel. 094-523964, 034/11.95.31**

■ **SC ULENA SRL Bacău cumpără seminte floarea-soarelui. Pret 2.000 lei kg + TVA. Tel. 034/25.12.40.**

■ Cumpăr cupoane agricole, pret maxim, Galati, 036/464586 sau 018616662.

■ Cumpăr urgent masini cusut încăltăminte. (Preferintă coloane). Tel. 034-177979, 034-176121.

■ Cupoane agricole primăvară-vară-toamnă, pret avantajos. Relatii la toneta cu lozuri de lîngă Restaurantul "Familial" (Alexandru cel Bun), orele 8,00-19,00. (1003393)

■ Porumb boabe, ofer 700 lei/kg, asigur transport. Telefon 094/583841 sau 117126. (0798837)

■ Cupoane agricole primăvară - vară - toamnă la cel mai bun pret din Iasi. Seriozitate maximă. Telefon 231292. (128050)

■ Cupoane agricole toamnă, pret maxim. Seriozitate. Telefon 178418. (1003385)

■ Cupoane agricole primăvară-vară-toamnă, pret maxim. Relatii la toneta cu lozuri de lîngă Restaurantul "Familial" (Alexandru cel Bun), orele 8,00-19,00. (1003385)

Angajări

■ S.C. FORTUNA-ARCU S.A. Iasi angajează vînzători-gestionari (fete) si supraveghetori (băieti) pentru magazinele alimentare, în următoarele conditii: studii medii; stagiul militar satisfăcut (pentru băieti); abilităti în comunicare; prezentă agreabilă. Oferim un salariu brut de 750.000-850.000 lei, încadrare cu carte de muncă si posibilităti de promovare într-o echipă tînără si dinamică. Relatii si înscrieri la sediul firmei din str. Arcu nr. 27, bl. 19, mezanin sau la telefon 143207; 117036.

■ Revistă de publicitate, cu difuzare natională, angajează tineri dinamici, cu initiativă si putere de convingere, ca reprezentanti locali. Doritorii vor trimite CV la O.P. 74, C.P. 146 Bucuresti.

■ S.C. TAXICOM S.A. Iasi, cu sediul în Iasi, str. Codrescu nr. 6, angajează agenti comerciali. Conditiile sînt: vîrsta între 18-25 ani; domiciliul stabil în municipiul Iasi; post telefonic la domiciliu; fără condamnări. Cererile se depun pînă la data de 6 iulie 1998 la Serviciul Personal al firmei, însotite de o scrisoare scurtă de motivatie si curriculum vitae. Pot participa si studenti si elevi aflati în vacantă. În urma unor rezultate excelente, S.C. TAXICOM S.A. Iasi poate oferi angajare pe o perioadă nedeterminată. Pentru perioada de probă, de maximum 3 (trei) luni, plata se va face în functie de vînzări.

■ Producător de confectii textile angajează director de productie. Se cere: experientă în domeniu; cunoasterea limbii engleze; capacitate de a lucra în echipă; permis de conducere (constituie un avantaj). Se oferă: salarizare exceptională; apartament de serviciu (dacă este cazul). Relatii la telefon 094/546704; 094/630249.

■ S.C. CARUX SRL angajează maistru tîmplar mobilier corp, cu experientă. Telefon 232777. (1003620)

S.C. ATOM PLUS S.R.L. BUCUREȘTI

S.C. ATOM PLUS S.R.L. BUCURESTI, str. Calea 13 Septembrie nr. 137, unic distribuitor al produselor PURINA - lider mondial pentru hrană de animale; produse alimentare - paste făinoase, băuturi alcoolice, compoturi, lapte praf, alune, biscuiti, gume mestecat; produse nealimentare - cosmetice si detergenti angajează următoarele categorii de personal: contabil-gestionar (bun cunoscător lucru pe calculator); salesman - experientă minim 2 ani; sofer - pentru livrări. Se oferă salariu fix plus comision. Relatii la telefon 122102, între orele 8,00-12,00 si 20,00-22,00. Vă urăm succes!!! (1003786)

■ S.C.F. IASSYFARM S.A. Iasi organizează la sediul său din strada Smîrdan nr. 19, în zilele de 16-17 iulie 1998, concurs pentru ocuparea postului de analist-programator. Conditii: absolvenți(e) ai Facultătii de Informatică, inclusiv promotia 1998; domiciliul stabil în Iasi; stagiul militar satisfăcut (bărbati). Înscrierile se pot face pînă la data de 14 iulie 1998, ora 15,00, la secretariatul societătii. Informatii privind actele necesare înscrierii si tematica de concurs se pot obtine de la sediul societătii sau la telefon 147740, interior 106, 131.

SCHIMBAȚI-VĂ DESTINUL!

SC NARDO-MANNEQUIN oferă contracte de muncă, cu si fără dans, tinerelor, 18-28 de ani, în: Elvetia, Austria, Turcia, Japonia, Cipru, Liban. Salarizare exceptională. Seriozitate maximă. Asigurăm coregrafie, costume, cazare - salariu. Tel. 01-2501182; 01-2509795, 095-725341.

■ Auto Parma Galati concesionar autorizat Fiat angajează agenti de vînzări autoturisme pentru orasul Focsani în conditii legale de comisionare. Cei interesati pot trimite C.V. pe fax 036/465101 pînă la data de 15.06.1998.

■ **Angajăm dansatoare NIGHT-CLUB, salariu atractiv. Tel. 034/26.45.00 sau 094-584185.**

URGENT

Contracte CIPRU - macaragiu 150 TF, jocheu si barmaniță. Seriozitate maximă. Tel. 094-832659.

■ INTERFARM Botosani, filiala Iasi, angajează: - farmacisti; - farmacist diriginte; - asistenti farmacisti. Relatii la telefon 032/251521 sau 031/516931

AGENȚIA INTERNAȚIONALĂ BARAN & CO

Oferă contracte de muncă, cu si fără dans, tinerelor, 18-28 de ani, în Elvetia, Canada, Austria, Japonia, Mexic, Cipru, Turcia, Liban. Impresariem si trupe de dans profesioniste. Salarizare exceptională. Oferim si cerem seriozitate maximă. Asigurăm coregrafie, costume, cazare. Tel. 01-6663363, 092-241350.

■ **Agentia SIMONA TOUR, tel. 034-112186, asigură contracte de muncă (extractie titei) în Congo.**

■ Scolarizăm si angajăm tinere cu domiciliul stabil în Iasi, Botosani, Suceava, Piatra Neamt, pentru functia de operator schimb valutar. Relatii la telefon 01/6884266 sau 01/2420932.

■ Societate valori mobiliare angajează agenti absolventi cursuri brokeraj. Salarizare - comision. Seriozitate, comunicare, initiativă cerute. C.V. la: Piatra Neamt. O.P. 1, Post Restant, Alina Boroianu.

■ Societate comercială constructii angajează specialist în instalatii, pregătire profesională deosebită, spirit de initiativă - retribuire deosebită. Telefon 092/331509, orele 10-14.

■ Plecări urgente în ISRAEL în meseria de TIPĂRITOR PE PLATISC în ROTAR GRAVURE si FLEXO pe masini Rotation, vechime 7 ani. Tel. 01-2102923, orele 9.30-16.30.

■ Plecări urgente în ISRAEL pentru tricotori - bărbati, vechime 10 ani. Tel. 01-2102923, orele 9.30-16.30.

■ Grupul Scolar Agricol "V. Adamachi" Iasi, cu sediul în municipiul Iasi, str. Aleea M. Sadoveanu nr. 41, scoate la concurs 1 post de administrator scoală. Relatii la telefon/fax 032/140098.

■ Grupul Scolar Agricol "V. Adamachi" Iasi, cu sediul în municipiul Iasi, str. Aleea M. Sadoveanu nr. 41, angajează prin concurs tehnician fermă. Relatii la telefon/fax 032/140098.

■ Temporar persoane pentru lucrări în agricultură - transport gratuit. Informatii la telefon 115257. (1003834)

■ Scoala nr. 21 "Ion Neculce", str. Romană nr. 30 Iasi, scoate la concurs un post paznic. Concursul va avea loc în data de 14 iulie a.c. la sediul scolii. Relatii suplimentare la telefon 135558. (1003418)

■ Vînzătoare produse panificatie. Relatii la 092284039 sau T. Vladimirescu 40, orele 8,00-12,00. (1246526)

■ SC DISCRET SRL angajează agenti vînzări produse alimentare pe raza judetului Vaslui. Trimiteti CV la 032/250800.

■ SC DISCRET SRL angajează agenti vînzări pentru municipiul Iasi. Tel. 250800.

■ S.C. DAS S.R.L. Iasi, strada Aurel Vlaicu nr. 87, telefon 175488, angajează muncitori în constructie, instalatori, sudori, lăcătusi, electricieni. (1003642)

■ Specialist în confectii tricot, cu pricepere în creatie si elaborarea documentatiei tehnice (sabloane, norme consum, proces tehnologic). Telefon 232026; 094624533. (1003711)

■ Angajez urgent confectionere care să stie să lucreze draperii. Telefon 252496. (0797249)

■ Lucrati la domiciliu, procesînd corespondentă, ambalînd diverse etc. Cîstiguri atractive. Trimiteti plic timbrat autoadresat la P.O. Box 3-717 Iasi 6600. (1003491)

■ Angajez două fete pentru magazin alimentar, raion carne si preparate. Seriozitatea si vechimea reprezintă avantaje. Telefon 114930; 143351. (1556083)

■ S.C. NEYLA angajează pentru sectia de confectii inginer, maistru, confectionere, personal pentru calcat si absolventi MIU sau UCECOM din 1998. Telefon 250672. (192241)

■ S.C. DACON EMERALD angajează confectionere, călcătorese, încadrator-spănuitor. Experientă minim 2 ani. Telefon 032/215939; 092/284041. (1556067)

■ S.C. ACTUAL S.R.L. angajează urgent confectionere. Relatii la telefon 225467 sau 092/379998. (1003131)

■ Barman-ospătar, numai fete. Telefon 177194. (1003762)

■ Grupul de firme SUPREM Iasi organizează concurs pentru ocuparea unui post de economist pentru S.C. SUPREM PRELMEC S.A. Iasi pe data de 8.07.1998, ora 9,00, la sediul său din Calea Chisinăului nr. 34. Conditii de participare: studii superioare economice, profilul Finante-Contabilitate, experientă minimă în domeniu de 3 ani, vîrstă maximă 35 ani. Candidatii vor depune o cerere însotită de curriculum vitae, la Biroul Personal, pînă la data de 7.07.1998. Relatii suplimentare se pot obtine la telefon 132461, int. 146 sau 118. (1246503)

Diverse

HELP LINE - Pentru copiii noștri

Puteti primi gratuit informatii privind alimentatia si cresterea sugarului, zilnic, orele 16.00 -17.00, la telefon 214002. Policlinica "Sănătatea 2000", dr. Iordache Constantin - medic primar pediatru.

S.C. AUTO POPA S.R.L. Iași

S.C. AUTO POPA S.R.L. Iasi pregăteste candidati în vederea obtinerii permisului de conducere categoria B. Pretul este de 707.000 lei, inclusiv TVA si benzina. Plata în 4 rate. Pentru studenti, elevi si someri reduceri de pret. Relatii la telefon 230368. (1003660)

ȘCOALĂ POSTLICEALĂ

Institutul National Postliceal-Prohumanitas organizează sesiune de înscriere, fără concurs, cu reduceri de taxe, la următoarele specializări postliceale: asistentă socială - psihotehnică; finante - contabilitate; birotică - administratie publică; învătători educatori; comert - alimentatie publică. Cursuri intensive: sîmbăta si duminica. Data limită: 15 iulie. Relatii, zilnic între orele 10,00-17,00, la telefon 032/111624.

■ Caut asociat sau colaborator pentru cumpărare a 350 mp spatiu comercial în zona Nicolina. Relatii la telefon 155062; 222246. (1556091)

■ Cabinet veterinar ANIMAVET. Consultatii, tratamente, vaccinări, chirurgie, deparazitări, asistentă fătare. Aleea Oltea Doamna nr. 4, în spatele noii Catedrale Catolice din Nicolina. Program zilnic: 10,00-13,00; 16,00- 19,00; sîmbătă-duminică 10,00-13,00. Informatii la telefon 220028.

■ Avînd în vedere dispozitiile Legii nr. 70/1991, republicată în temeiul Legii nr. 25/1996, se aduce la cunostintă publică faptul că în ziua de 7 iulie 1998, orele 14,00, la sediul Tribunalului Iasi, va avea loc operatiunea de tragere la sorti a judecătorilor care urmează să facă parte din Biroul Electoral Judetean si a juristilor si altor persoane dintre care vor fi desemnati presedintele si loctiitorul presedintelui Biroului Electoral de Circumscriptie Românești, jud. Iasi, localitate în care se organizează alegeri partiale în ziua de 26.07.1998.

■ **Oameni de afaceri de pretutindeni, nu vă lăsati si dvs. păcăliti de SC DEMOCRATIS SRL Iasi, presedinte MITICĂ UNGUREANU, cu sediul în Iasi str. Mitropolit Varlaam nr. 11, tel. 032-233938, cont BANCOREX IASI: 300820020642800005 CF R 4254702. Sînt nu numai rău-platnici ci si lipsiti de cuvînt. Semnat SC TEMPOGAS SERVICE SRL Răcăciuni jud. Bacău, tel/fax. 034-251591.**

■ **Organizăm excursii ITALIA cu vize individuale Schengen. Înscrieri la Restaurant "CIRESICA" Buhusi. Tel. 034-264500 sau 094-584185.**

URGENT

ORGANIZĂM EXCURSII: ITALIA, FRANTA, GRECIA, AUSTRIA, SUA, ANGLIA, ISRAEL. FACILITĂM VIZE INDIVIDUALE. TEL. 034/12.36.62.

OFERTĂ SPECIALĂ

EXCURSII ÎN ITALIA, AUSTRIA, FRANTA, GRECIA, ANGLIA, SUA, AUSTRALIA, VIZE INDIVIDUALE. TEL. 034/11.04.52.

■ **Organizăm excursii în Italia, Franta, Austria. Facilităm vize Schengen. Tel. 034-143259 sau 092-224202.**

■ **Dacă aveti probleme cu farmecele, în afaceri sau chiar probleme personale, puteti apela la serviciile tinerei Mihaela, care prin harul său vă poate ajuta. Pentru cei curiosi în ce priveste viitorul, dă în cărti de Tarot. Nu ezitati să o contactati la tel. 470138.**

■ **SC SORGENT SA BACĂU producător de armături (marcă înregistrată) din alamă pentru instalatii cu teavă multistrat, licentă KITEC Anglia, asigură toată gama de repere necesare, la pret de producător. Informatii la tel. 034/18.80.58, 034/14.43.64.**

■ **PROGRAM SPECIAL DE TOPLESS SI STREAPTEASE în fiecare seară la RESTAURAT CIRESICA Buhusi. Vă asteptăm! Rezervări la tel. 034-264500.**

■ Agentia REM VOYAGE PIATRA NEAMT organizează excursii în Italia. Plecări lunare. PLATA LA OBTINEREA VIZEI ! Relatii tel. 033/23.22.11.

■ Nu credeti în Dumnezeu? Dar El crede în voi. Cum putem găsi calea la El? Informatii OP 6, CP 277. Galati 6200.

■ Mai aproape de Tine Doamne. Cum? Prin "Drumul Interior". Informatii: OP6, CP277 - Galati.

■ Tînăr intelectual, 28 de ani, din Bacău, cursant la Iasi timp de 6 luni, îmi ofer serviciile de menaj casnic unei familii, vorbitor 99% franceză, italiană, contra casă, eventual masă pe timp de 6 luni, orice zonă Iasi. Contact telefonic, orele 19.30-21.30, la tel. 034-175486 sau 7.00-10.00, 034-174134.

■ SC CARMINE LINE SRL organizează în perioada 9-14.07.'98, între orele 8,00-18,00, la Casa Sindicatelor, expozitie cu vînzare de îmbrăcăminte si încăltăminte second-hand, import Austria. (1246507)

■ Schimb Relaxa una persoană, nouă, cu storcător fructe nou. Telefon 138436, după ora 17,00. (1003643)

■ Alimentatia este importantă pentru sănătatea dvs. Vă ajutăm să aveti o alimentatie corect balansată. Sigur, serios, natural! Telefon 032/141038 (12,00-18,00). (1003401)

■ Consiliul de Administratie si Comisia de cenzori de la S.C. JUVENTUS S.A. Iasi, în baza art. 117 din Legea nr. 31/1990 republicată, convoacă Adunarea Generală extraordinară a Actionarilor în ziua de 18 iulie 1998, la sediul societătii din str. Gr. Ureche nr. 27, Hotel ORIZONT, cu următoarea ordine de zi: analiza situatiei patrimoniului societătii ca urmare a ocupării abuzive în noaptea de 28/29 iunie 1998 a întregului spatiu în care îsi desfăsoară activitatea, de către un grup de persoane care sustin că reprezintă Fundatia pentru Tineret Iasi.

■ Dl Ioan Velescu anuntă depunerea cererii pentru emiterea acordului de mediu pentru obiectivul imobil pentru birouri, amplasat în Iasi, Sos. Păcurari. Documentatia tehnică poate fi consultată la sediul Agentiei de Protectia Mediului Iasi, str. Th. Văscăuteanu nr. 10. Eventualele observatii ale publicului referitoare la activitatea si amplasamentul obiectivului se vor transmite în scris, la Agentia de Protectia Mediului Iasi, str. Th. Văscăuteanu nr. 10, în termen de maximum 30 zile de la publicarea acestui anunt. (1003405)

■ Consiliul de Administratie al S.C. DOSOFTEI S.A. Iasi convoacă Adunarea Generală extraordinară a Actionarilor conform prevederilor art. 117 din Legea nr. 31/1990 republicată, la data de sîmbătă, 11 iulie 1998, ora 10,00, la sediul societătii din Iasi, str. Sf. Lazăr nr. 49, cu următoarea ordine de zi: 1. Modificări în componenta Consiliului de Administratie; 2. Probleme organizatorice; 3. Diverse. În conformitate cu prevederile art. 118 al.1 din Legea nr. 31/1990 republicată, în cazul în care Adunarea Generală din ziua de 11.07.1998 este nestatutară, se convoacă Adunarea Generală în acelasi loc si oră pentru ziua de duminică, 12 iulie 1998.

■ În conformitate cu Ordinul 125/11.04.1996, Scoala Normală "Vasile Lupu" Iasi, Aleea Mihail Sadoveanu nr. 46, face cunoscut începerea executiei lucrărilor de consolidare la corpul muzeu (Casa directorului) a Scolii Normale "Vasile Lupu" Iasi. Anuntul se publică în vederea obtinerii avizului de mediu de la A.P.M. Iasi.

Servicii

M.V.D. Servicii consulting

Asigurăm servicii pentru:
■ Definitivarea formalitătilor legate de înfiintarea societătilor comerciale cu capital românesc sau străin;
■ Înscrieri mentiuni pentru acte aditionale;
■ obtinerea autorizatiilor si avizelor de functionare pentru: sedii, spatii comerciale, depozite, spatii de productie (pompieri, sanepid, mediu, protectia muncii etc.);
■ înregistrarea cererilor pentru mărcile de fabrică, de comert si de servicii la OSIM;
■ înregistrarea la DGFPCFS si Administratia Financiară.
Hotel Unirea, cam.107. Tel/fax 212299, pentru autorizatii cam. 105, tel. 215015. Program 9-19, sîmbătă 9-14.

ÎNFIINȚĂRI SOCIETĂȚI COMERCIALE

■ procedură completă: redactare acte, Notariat, Judecătorie, Camera de Comert, Administratia Financiară, stampilă;
■ termen - 21 zile
■ MAJORARE CAPITAL SOCIAL:
■ obligatoriu, conform Ordonantei 32/1997
■ procedură completă
■ ACTE ADITIONALE DIVERSE, AVIZE SI AUTORIZATII FUNCTIONARE:
■ aviz principiu Primărie;
■ autorizatie sanitară de functionare;
■ autorizatie functionare Primărie;
■ autorizatie instalare firmă luminoasă.
Birou autorizat, Hotel "Unirea", et. 2, cam. 211. Telefoane 117733 sau 142110/int. 211, zilnic, orele 9,00 - 13,00 si 16,00 - 19,00; sîmbătă: 10,00 - 12,00. (0798407)

IMPORTANT!

Perfectăm acte vînzări-cumpărări-schimburi: terenuri, case, apartamente. Comision fix - 200.000 lei. Acum puteti dormi linistit! Telefon 177929.

S.C. SAXON'S S.R.L.
COLOP
TEL/FAX: 032-212257
COMPLEX COMERCIAL ROND TRAMVAI TG. CUCU

- Stampile, în numai 30 min;
- cărti de vizită, imprimări cu folio;
- îndosarieri, plastifieri;
- xerox.

ROENTER LTD. - CONSULTING MANAGERIAL ȘI DE AFACERI

Asigurăm rapid:
■ înmatriculări societăti comerciale
■ înregistrări acte aditionale
■ obtinere autorizatii de functionare pentru sedii firmă, birouri, depozite etc.
■ elaborări contracte comerciale
Str. Anastasie Panu nr. 13-15, mezanin. Telefon 212335, zilnic, orele 9,00-19,00; sîmbăta, orele 9,00-14,00.

■ Frigidere casnice si comerciale. Garantii si preturi interesante. Telefon 092/ 377779; 032/154223. (0798773)

■ Auto-service Piata Unirii efectuează reparatii mecanice, tinichigerie, antifonări, vopsitorie, la orice tip de autoturism. Pentru reparatii capitale se efectuează plata si în rate. Relatii la telefon 115839, 112329. (1003570)

■ Asigurăm transport marfă cu autocamioane 2,5-3 tone. Tarif negociabil. Telefon 032/216348 sau 032/163333. (1003699)

AGENDA OMULUI DE AFACERI

ETNIS

Reprezentanța firmei germane Vaillant pentru Moldova, vă oferă:
Centrale și cazane pentru încălzit pe combustibil lichid, gaz și electrice
• proiectare, montaj și garanție 3 ani
• plata în 6 rate lunare
Reducere 15% pentru aparatura Vaillant și 30% pentru aparatura italiană
Iași - Str. N. Iorga 7D, bl. F5,
tel. 032/230113, fax 032/232690, telemobil 094613246

ROTHERM

Reprezentant al firmei FERROLI - numărul 1 în Italia
REDUCERI EXCEPȚIONALE pentru:
• *Cazane și centrale termice gaz metan, motorină*
• *Radiatoare aluminiu și fontă*
• *Echipamente condiționare și climatizare*
Plata în rate !
Proiectare, montaj, garanție, service etc.
Iași - Bd. T. Vladimirescu nr. 40 (Bucșinescu)
Tel./Fax: 032/175105, 272340

DAS

Proiectare și execuție
VENTILAȚIE, CLIMATIZARE, ÎNCĂLZIRE, ELECTRICE, SANITARE, APĂ-CANAL
Service, garanție,
PLATA ÎN RATE !
Iași, str. Aurel Vlaicu 87,
Tel./Fax: 032-175.488, mobil 094/630.512

APROTEM SA

comercializează:
• *PIESE SCHIMB tractoare, mașini agricole, auto și rulmenți*
• *MATERIAL DE UZ GENERAL carbid, anvelope, materiale electrice, haine protecție, îngrășăminte chimice*
Șos. Manta Roșie 9,
tel: 230130, 231141, fax: 231566

TORAMAT PRODINVEST SRL

comercializează
utilaje frigorifice import ITALIA.
pentru magazine:
• *vitrine frigorifice orizontale 1,2 m - 2m și verticale*
• *lăzi frigorifice (300 l - 700 l) și camere frigorifice*
• *se asigură service în garanție și postgaranție*
Iași, Str. Bucium nr. 34 (lîngă Moldomobila),
tel/fax 032/233460

CASA DESIGN

Reprezentant BOSCH Germania, ACV Belgia
Prețuri fără concurență pentru:
- *Cazane și centrale termice gaz, motorină*
- *Radiatoare fontă, oțel și aluminiu*
- *Aparate condiționare și climatizare*
- *Amenajări interioare*
Proiectare, montaj, garanție, service
Iași, str. Gîndu nr. 10,
Tel.: 032-212073, mobil 092-725651

MOLID

Pentru siguranța dumneavoastră!
• SISTEME DE ALARMĂ PENTRU EFRACȚIE, INCENDIU, AUTO
• DISPECERAT DE SUPRAVEGHERE - TELEFONIC ȘI RADIO -
• INTERVENȚIE INARMATĂ I.G.S.
Iași, Bd. Copou nr. 3, et. 4, (Clădirea Trust Construcții)
tel: 032/216671, fax: 032/214564

ELECTRA

lider național interfoane
Instalează, cu plata în rate
INTERFOANE DE ACCES CU CARTELĂ marca ELECTRA
blocuri, vile, sedii de firmă
"pentru liniștea dumneavoastră"
Iași, str. Împăcării 35, bl. 919, Nicolina II,
tel.: 032/126276

ELYTIS SRL

• *FIRME LUMINOASE*
• *COPERTINE*
• *AMENAJĂRI INTERIOARE*
Sos. Păcurari, bl. 556
Tel. 094 642.765, tel/fax: 219.972

ROENTER

Consulting managerial și de afaceri
Asigurăm rapid:
- înmatriculări societăți comerciale
- înregistrări acte adiționale
- obținem autorizație de funcționare pentru sedii firmă, birouri, depozite
Elaborări contracte comerciale
Iași, str. A. Panu nr. 13-15, mezanin
zilnic: 9.00 - 19.00, sîmbătă: 9.00-14.00
telefon 212335

SHATTER

vinde
• hîrtie imprimantă - copiator
• imprimerie textilă
(tricouri, salopete, geci etc)
tel/fax: 032/216281

ED&F MAN ZAHĂR

ZAHĂR
4111,40 lei/kg
(cu T.V.A. și sac inclus)
Roman,
tel/fax: 033-733532

ACVARES

vinde prin MAGAZINELE AQUA la prețuri convenabile
• pește viu, proaspăt, congelat, sărat și afumat
• icre negre, roșii, tarama
• conserve și semiconserve
• specialități: fructe de mare, somon, rechin, anghilă, sturioni
GRATUIT ! La cerere transăm (porționăm) peștele cumpărat
Șos. Iași - Ciurea km 5, tel. 032/221909, fax 032/124153

MICA INDUSTRIE

produce gama de mobilier
MOBISET
din lemn și pal de import
** mobilier de birou*
** mobilier pentru bucătării, sufragerii, dormitoare și holuri*
Mobilierul este standardizat sau pe bază de comandă, la orice dimensiuni.
Plata în rate!
Str. Ipsilanti nr. 19; str. Morilor nr. 11
Tel. 114.737, 117.116, 117.755

TOFAN GRUP

comercializează:
anvelope și camere auto (produse de Danubiana și Victoria Florești)
Iași- Șos. Păcurari nr. 92 (în incinta Transmixt SA)
Tel. 032/154.343, 251.837

SOMETCHIM

prin magazinul Vama Veche
• *produse electrocasnice (TV color, frigidere)*
• *mobilier, covoare, articole de pescuit, menaj, papetărie, alte produse metalo-chimice*
• *avans 40% - rate: 6-12 rate, în funcție de valoarea dolarului*
Adaos minim
Str. Gării nr. 22

IMPORTATOR DIRECT

vinde **EN GROS** *la Kg*
imbracaminte si incaltaminte
SECOND HAND
in baloti sigilati, pe sortimente
Depozit legume-fructe Scheia, SUCEAVA
Telefon 030 - 444986 (seara), - 521236

TRIDOM

CREATIVITATEA NOASTRA, IMAGINEA FIRMEI DUMNEAVOASTRA PRIN :
□ RECLAME LUMINOASE
□ AMENAJARI INTERIOARE
□ MARCHIZE SI COPERTINE
□ CARTI DE VIZITA & ECUSOANE
TEL. : 092 252 360
TEL / FAX : 032 251 360

INTERSOC

COPII XEROX
alb/negru
PLANȘE, SCHIȚE A4-A0
Cele mai mici prețuri !
Tarife reduse pentru studenți
Iași, str. Împăcării 19, bl. 915, parter
Tel. 032-122.342, 125.124

S.C. RULMENȚI S.A.

Anunță că începînd din luna aprilie a.c.
produsele sale vor fi disponibile prin noua sa rețea de distribuție avînd centre de desfacere în orașele: București, Ploiești, Craiova, Tîrgu-Jiu, Satu Mare Cluj, Brașov, Tulcea, Iași
BÎRLAD, TEL. 035/41.58.26
FAX 035/42.18.39

TRISAND SRL

Comercializează prin magazinul propriu
• *materiale de construcție DÜFA: lacuri, vopsele, var lavabil, adezivi pentru faianță și gresie*
• *plăci gips - carton și schelet aferent pentru pereți și tavane firma GYPSUM DOMTAR -Canada*
• *unelte și scule manuale STANLEY*
• *scule și dispozitive electrice AEG - ATLAS COPCO - Germania*
Bd. Ștefan cel Mare, bloc B1, parter, lîngă Bancorex,
tel/fax: 032/212200

MIRFAN MOBILUX

oferă
• *mobilă sufragerie* • *holuri*
• *dormitoare* • *bucătării*
• *mic mobilier*
Plata în maxim 36 rate lunare
Program luni - vineri: 10.00 - 18.00
Alexandru cel Bun (vis-a-vis de magazin Minerva)
tel. 032/152647

PRODOMO

MOBILĂ
PRODUCĂTORI
din Suceava
• TEHNOUTIL SRL
• MOBSTRAT SA
Acum și cu plata în rate!
B-dul Independenței nr. 2, bloc Carmen,
subsol, tel/fax: 032/217606

SC ROGER IMPEX SRL

vinde en gros
• TV 55,37 TEXT, EXPRESSO, filtre cu termos, mixere, boxe, stații auto, barometre, lămpi halogen, cuptoare microunde etc.
• Vitrine frigorifice, lăzi frigorifice, frigidere second hand
• Calculatoare 486 - Pentium, 14", 15" second hand
• aer condiționat 120 mc
Roman, tel.094551109
094551053

s.c. CLEMAR s.r.l.

SERVICE AUTO
DEALER AUTORIZAT
HOFMANN AUTOTECH ROMÂNIA s.r.l.
DISTRIBUITOR ARAL ROMÂNIA s.r.l.
• tinichigerie, vopsitorie, reparații mecanice
• testări instalație electrică și motoare
• testări și reglări de direcție
• echilibrări roți
Bacău: Tel./fax: 034-11.87.44 - Service Auto
Tel. 034-11.57.92 - firmă; mobil: 018-615.244

FIRMĂ IMPORTATOARE BUCUREȘTI

TELEVIZOARE COLOR
(second-hand, en-gros, import saptaminal)
• DIRECT DIN TIR
- cu (fără) probă - tub 40-150 D.M.
• T.V. color de hotel, din plastic;
• FUNCȚIONALE, TELECOMANDĂ, GARANȚIE
• Preț 500.000 - 1.200.000 lei.
Tel. 01-7891370, tel/fax 01-4232677
Mobil 092274493

SC ABROM SA

PRODUCE ȘI COMERCIALIZEAZĂ
corpuri abrazive cu pliant ceramic, într-o gamă largă de forme și dimensiuni, folosite pentru rectificări industriale și gospodărești.
NOU: discuri debitat Ø180 și Ø236
Bîrlad, str. Grigore Ignat nr.3,
tel. 035/415440, fax
035/421722, telex 034/119996

MICĂ PUBLICITATE pe Internet

• pentru persoane fizice
• căutare oferte locuri de muncă în străinătate, matrimoniale, diverse
• pentru persoane juridice
• OPORTUNITĂȚI DE AFACERI
• SOLUȚII DE AFACERI
Mai multe detalii la tel. 032-271.333, int. 123

PUBLICITATE

Decese

Fratele - Constantin Colori - și cei apropiați anunță cu durere trecerea în neființă a dragei lor HRISTINA COLORI - fostă profesoară. Înmormîntarea va avea loc sîmbătă, 4 iulie, orele 12.00, la Cimitirul "Eternitate". Corpul neînsuflețit este depus la capela catolică. Dumnezeu s-o odihnească în pace! (1246514)

Profesoara - JENIȚA COMĂNESCU s-a stins din viață după o lungă suferință, neîmpărtășită în dorința de a fi alături de soțul ei și împreună în veșnicia drumului necunoscut, spre regretele surorii, fraților și nepoților săi. Serviciul religios va avea loc duminică, 5 iulie 1998, orele 14,00 la Biserica "40 de Sfinți", Iași, după care cortegiul funerar va pleca la Cimitirul "Eternitate" unde va fi înhumată.

Profund îndurerată, familia Iordache Mihai anunță decesul celui care a fost un bun tată și bunic, om de o aleasă noblețe sufletească - IOAN IORDACHE. Înhumarea - duminică, 5 iulie 1998, orele 13,00, la Cimitirul "Sf. Vasile". Nu te vom uita niciodată! (1246527)

Cu adîncă durere în suflet, copiii, nepoții, nurorile, ginerii și prietenii apropiați anunță decesul mamei - ELENA LEU, în urma unui tragic accident de circulație. Îl vom ruga pe bunul Dumnezeu să-i pregătească un loc liniștit așa cum și-a dorit, fiind cu frică de Dumnezeu și cu credința în El, iar noi, mai singuri și mai triști, ne vom consola cu imaginea chipului ei blînd de mamă, generos, cu care ne întîmpina de fiecare dată, luîndu-ne un ultim rămas bun. Înmormîntarea va avea loc, duminică, 5 iulie 1998, orele 14,00, la Cimitirul "Sfîntul Vasile", Păcurari. Dumnezeu să-i dea odihna veșnică, așa cum și-a dorit. (1003828)

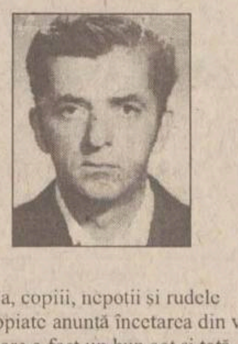

Soția, copiii, nepoții și rudele apropiate anunță încetarea din viață a celui care a fost un bun soț și tată - CONSTANTIN TUDORACHE - 63 de ani. Înmormîntarea are loc sîmbătă, 4 iulie 1998, orele 11,00, la Cimitirul "Sf. Treime", Păcurari, unde este depus. Vei rămîne veșnic în amintirea noastră! (1003835)

Condoleanțe

Familiile Logofătu și Stărică, anunță cu adîncă durere trecerea în eternitate a Ștefaniei Logofătu. Înmormîntarea va avea loc la Cimitirul Eternitatea, duminică 5 iulie, la orele 13.00. Dumnezeu s-o odihnească în pace!

Familia Minuț Lucian este cu sufletul alături de Cristina Stărică și de familia Logofătu pentru greaua pierdere suferită.

Conducerea Spitalului Clinic nr. 3 "Sf. Treime" Iași, este alături de familia prof. Logofătu la marea durere pricinuită de moartea celei care a fost dr. LOGOFĂTU ȘTEFANIA, om de o aleasă noblețe sufletească, și transmite condoleanțe familiei îndoliate.

Colectivul Secției a II-a - Neurochirurgie, Iași, regretă profund dispariția dr. STEFANIA LOGOFĂTU, după o lungă și grea suferință, și este alături de familia îndoliată, transmițîndu-i sincere condoleanțe. Dumnezeu să o odihnească în pace! (1246519)

Colectivul Laboratorului de Anatomie Patologică al Spitalului de Neurochirurgie este alături de familia prof. dr Constantin Logofătu în aceste triste momente, Nu o vom uita nici o clipă pe cea care a fost un om de o noblețe sufletească rar întîlnită - doctor STEFANIA LOGOFĂTU. (1246519)

Familia prof. dr Petre Dumitrescu regretă sincer trecerea în neființă a prietenei de-o viață - dr ȘTEFANIA LOGOFĂTU - și este alături cu tot sufletul de familia greu încercată. (1246519)

Colectivul Laboratorului Central de analize medicale al Spitalului de Neurochirurgie regretă pierderea dr STEFANIA LOGOFĂTU și transmite familiei sincere condoleanțe.

Colectivul catedrei de Psihologie a Universității "Al.I. Cuza" este alături de colegul, prof. dr Constantin Logofătu, în aceste momente deosebit de grele, pricinuite de încetarea din viață a soției, dr STEFANIA LOGOFĂTU. Sincere condoleanțe familiei îndurerate.

Cadrele didactice ale Facultății de Psihologie și Asistență Socială de la Universitatea "Petre Andrei" sînt alături de prof. dr Constantin Logofătu, decanul facultății, și de întreaga familie în acest moment dureros provocat de dispariția distinsei soții - FĂNICA LOGOFĂTU.

Studenții Facultății de Psihologie și Asistență Socială de la Universitatea "Petre Andrei" transmit sincere condoleanțe domnului decan Constantin Logofătu pentru greaua pierdere suferită.

Departamentul de Cercetare și Relații Internaționale al Universității "Petre Andrei" adresează domnului prof. dr Constantin Logofătu sincere condoleanțe pentru dispariția distinsei doamne FĂNICA LOGOFĂTU.

Cu inimile împietrite de durere, cu ochii plini de lacrimi, în incapacitatea de a găsi cuvinte de consolare, familia Magda și Maricel Istrate, copiii - Dragoș și Lavinia regretă profund decesul fulgerător al celui care a fost ROMEO MIHALACHE, cel mai iubit frate, cumnat și unchi. Lacrimi și flori pe tristul mormînt. ROMICĂ, îți vom păstra o vie amintire în sufletele noastre. Dumnezeu să te odihnească în pace! (891979)

Rodica și Dan, profund îndurerați de suferința cumplită și trecerea în neființă a dragului nostru unchi NECULAI FLONDOR, exprimă profunda compasiune soției - Cornelia, păstrîndu-l în amintire ca cel care a fost unicul nenea CULAI. Dumnezeu să-l ierte și să-l odihnească în pace! (1555936)

Alina și Costel Dumitru - nepoți regretă nespus încetarea din viață a unchiului NECULAI FLONDOR a cărui veselie și dragoste de viață o vor păstra ca amintire. Sîntem alături de tanti Cornelia în aceste clipe triste. (1555935)

Colectivul de salariați ai Băncii Românești SA Sucursala Iași, este alături de colega lor ISTRATE MAGDA, la marea pierdere pricinuită de moartea fratelui. Sincere condoleanțe! (1003645)

Familia Petru Guriuc, din Iași, este alături de familia Doina și Traian Băncescu la marea durere pricinuită de trecerea în neființă a cumnatei - MARICICA - din Roman, și a mamei - ELENA MIRON, din Ivănești-Vaslui. Sincere condoleanțe! (1246513)

Colectivul Serviciului financiar-contabil al Spitalului de Recuperare Iași este alături de familia Doina și Traian Băncescu la marea durere pricinuită de trecerea în neființă a cumnatei MARICICA - din Roman, și a mamei - ELENA MIRON, din Ivănești-Vaslui. Sincere condoleanțe!

Colectivul blocului alimentar de la Spitalul de Recuperare Iași este alături de familia Doina și Traian Băncescu la marea durere pricinuită de trecerea în neființă a cumnatei MARICICA - din Roman, și a mamei - ELENA MIRON, din Ivănești-Vaslui. Sincere condoleanțe! (1246513)

Colegii de serviciu de la RAJAC Iași transmit sincere condoleanțe dnei consilier juridic principal Rodica Dospinescu pentru stingerea din viață a unchiului - CULAI FLONDOR.

Familia Teodor și Reghina Ștefănescu, din Galați, regretă profund încetarea din viață a dragului lor cumnat NECULAI FLONDOR. Condoleanțe soției - Cornelia. Dumnezeu să-l odihnească în pace!

Familia Dan, Paula și Liviu Nicolau, din București, sînt îndurerați profund de decesul dragului lor cumnat și unchi - NECULAI FLONDOR, împărtășind alături de soția - Cornelia - tristețea despărțirii de acesta. Dumnezeu să-l aibă în paza sa!

Colectivul SC MOPREST SA Iași este alături de dl ing. Vasile Coșofreț la greaua suferință pricinuită de decesul tatălui. (1246520)

Familia Ana și Gigi Coroabă transmite sincere condoleanțe și este alături de familia ing. Vasile Coșofreț la pierderea tatălui. (1246520)

Colegii din Catedra de Psihologie a Universității "Al. I. Cuza" exprimă adînca lor compasiune familiei prof. Constantin Logofătu. Despărțirea de omul deplin și delicat, doamna - STEFANIA, este cu atît mai nedreaptă cu cît puterea sa de luptătoare o așezase demult printre învingători. Pentru noi ea așa va rămîne. (1003817)

Domnului profesor Constantin Logofătu, Cristinei și lui Ștefan, un gînd de îmbărbătare în momentele de neacceptat ale despărțirii. ȘTEFANIA, model de robustețe psihică și dăruire umană, rămîne printre și pentru noi toți, prin ceea ce ne-a dăruit fiecăruia. Stela Teodorescu și familia Iacob. (1003817)

Colectivul de medici, asistente medicale și personalul de îngrijire este alături de asistenta șefă a Clinicii a III-a Medicale, doamna Liliana Iordache, în aceste momente deosebit de triste pentru ea datorate trecerii în neființă al tatălui socru. (1003825)

Familia prof. Mihai și Alexandru Popa este alături de Cristina, Ștefan și Costel în marea lor durere prin plecarea în eternitate a doamnei dr - STEFANIA LOGOFĂTU, prietena noastră de o viață, suflet nobil, distins și generos. Dumnezeu s-o odihnească în pace! (1003392)

Familiile dr Mircea Rusan și dr Ioana și Valeriu Vlasie participă cu tot sufletul la pierderea doamnei dr - STEFANIA LOGOFĂTU, mamă și soție devotată, prețuită de toți cei care au cunoscut-o pentru delicatețea, onestitatea și generozitatea ce au caracterizat-o. Un gînd pios și veșnică amintire. Dumnezeu s-o odihnească în pace! (1003395)

După o lungă și nedreată suferință s-a stins prematur din viață buna noastră prietenă dr - STEFANIA LOGOFĂTU. Îi vom păstra o nestinsă amintire și sîntem alături de familia îndoliată. Familia Movilă. (1003399)

Familia Stărică este alături de familia Logofătu în marea suferință pricinuită de pierderea celei care a fost soție, mamă și soacră - dr STEFANIA LOGOFĂTU. (891981)

Colectivul de arbitri de fotbal divizionari sînt alături de colegul lor, Virgil Stărică, în suferința pricinuită de greaua pierdere a soacrei sale - STEFANIA LOGOFĂTU. Sincere condoleanțe. (891981)

Cadrele didactice ale Facultății de Psihologie și Asistență Socială de la Universitatea "Petre Andrei" sînt alături de prof. dr Constantin Logofătu, decanul facultății, și de întreaga sa familie în acest moment dureros prilejuit de dispariția distinsei soții - FĂNICA LOGOFĂTU.

Studenții Facultății de Psihologie și Asistență Socială de la Universitatea "Petre Andrei", transmit sincere condoleanțe domnului Decan, Constantin Logofătu, pentru greaua pierdere suferită.

Senatul Universității "Petre Andrei" este alături de colegul Constantin Logofătu, în aceste momente dureroase, asigurîndu-l de întreaga compasiune.

Departamentul de Cercetare și Relații Internaționale "Petre Andrei" adresează domnului prof. dr Constantin Logofătu, sincere condoleanțe pentru dispariția distinsei doamne - FĂNICA LOGOFĂTU.

Colegii de la U.M.F. Iași - Rectorat, Decanate, Registratură și Oficiul Juridic - sînt alături de Olimpia Bartic și Dana Bugeac în momentele grele pricinuite de dispariția mamei, respectiv bunicii - ANICA HERGHELEGIU. Sincere condolenațe! (0798838)

Sîntem alături de familiile Doina și Traian Băncescu la dispariția mamei și cumnatei. Dumnezeu să vă ajute să treceți cu bine peste acest necaz. Condoleanțe din partea familiilor Neagu, Pungaru, Palaghian, Papanaga, Știrbu, Moraru, Grosu și Ciongradi. (1003416)

Familia Angela și Tiberiu Prună transmite sincere condoleanțe și toată compasiunea, familiei profesor universitar doctor Constantin Logofătu, pentru pierderea celei care a fost un om minunat, distinsa doamnă doctor - STEFANIA (FANI) LOGOFĂTU. Dumnezeu să o aibă în grija sa!

Colectivul Clinicii Neurologie 1 regretă trecerea în neființă a dr STEFANIA LOGOFĂTU și transmite familiei sincere condoleanțe.

Colegii de serviciu din cadrul SC MUDOR-EX SA Iași sînt alături de domnul director Vasile Zlate și îi transmit sincere condoleanțe pentru decesul mamei soacre. (1246522)

Colectivul Magazinului 80 transmite sincere condoleanțe doamnei Jeni Morărașu pentru pierderea suferită prin decesul soțului. Dumnezeu să-l odihnească!

Cadrele didactice și studenții Facultății de Psihologie și Științe Sociale ale Educației de la Universitatea "Al. I. Cuza" Iași sînt alături de domnul profesor univ. dr Constantin Logofătu în marea suferință pricinuită de trecerea în neființă a soției și transmit pe această cale familiei, sincere condoleanțe.

Sincere condoleanțe din partea serviciului EXPORT TEROM SA, doamnei Viorica Zlate pentru pierderea mamei. (1003737)

Familia Dănilă regretă sincer decesul vecinului, col.(r) - NECULAI FLONDOR și își exprimă întreaga compasiune soției sale, doamna Cornelia. Dumnezeu să-l odihnească.

Senatul Universității "Petre Andrei" este alături de colegul Constantin Logofătu în aceste momente dureroase, asigurîndu-l de întreaga compasiune.

Comemorări

Pios omagiu iubitului nostru soț, părinte și bunic, ing. VALENTIN TRIFAN PIEPTU, la 40 de zile de la deces. Comemorarea - sîmbătă 4 iulie 1998, ora 10,00 la Cimitirul "Sf. Petru și Pavel". Dumnezeu să-l ierte și să-l odihnească în pace! (1003619)

Cu durere în suflet anunțăm că s-a scurs un an de la trecerea în eternitate a minunatului și neprețuitului nostru soț, tată, socru și bunic - PETRU IACOMI. Veșnicia te-a cuprins și ne-ai lăsat doar amintirile, dorul și lacrimile, lăsînd un gol în sufletele noastre. Odihnește-te în pace, suflet nobil și bun. Slujba de pomenire va avea loc duminică, 5 iulie 1998, orele 12,00, la Cimitirul "Eternitate". (192384)

Au trecut deja 9 zile de la trecerea în neființă a scumpei noastre mame și bunică, CATINCA CANDAC, din satul Ulmi, comuna Belcești. Ginerele - Petrică, fiica Maria și nepoții - Mariana, Petronela și Petronel regretă cu mare durere în suflet, vărsînd lacrimi fierbinți pînă la sfîrșitul vieții. Dumnezeu să-l odihnească în pace!

Părinții slujitori de la Catedrala Mitropolitană amintesc că se împlinesc 40 de zile de la neașteptata plecare dintre noi a părintelui ieromonah CIPRIAN TEODORINE (1974-1998), fost slujitor la Centrul Eparhial Iași. Mulțumim și pe această cale celor care, într-un fel sau altul au fost alături de noi, ajutîndu-ne și cinstind astfel amintirea părintelui CIPRIAN. În mod deosebit adresăm mulțumiri Protoieriei I Iași, Mănăstirilor din Iași și din tot cuprinsul Mitropoliei, SC Construcții Unu - Iași, familia Viorel și Mariana Roman și tuturor celorlalți care ne-au fost aproape.

Reamintesc cu mare durere tuturor celor care au cunoscut-o, că pe data de 7 iulie 1998 se împlinesc 40 de zile de cînd scumpa mea soție -RUCSANDA ZORICI - a pășit în lumea umbrelor. Fiecare clipă care a trecut mi-a amintit de sufletul ei ales, luat prea devreme de lîngă mine. Rog pe cei ce au iubit-o să păstreze un moment de reculegere în memoria ei. Soțul - ILIE ZORICI.

Profund îndurerați și cu aceeași nemărginită durere în suflet soția, copiii, nepotul și rudele apropiate anunță comemorarea a 4 ani de la trecerea în neființă a bunului soț, tată și bunic - IONEL CHIRIAC (VALICĂ). Comemorarea va avea loc pe data de 5 iulie 1998, ora 18,00 la Cimitirul "Eternitate", la mormînt. Rugăm pe bunul Dumnezeu să-i odihnească sufletul său bun și generos. Așteptăm pe toți cei care l-au iubit și apreciat. (1003397)

STINGĂTOARE

Preț producător. Materiale PSI. Verificări, reparații, reîncărcări. Singura unitate atestată SC ANGELS SRL. Telefon/fax 032/251494; 094/648897.

FILMĂRI VIDEO ȘI FOTO PROFESIONALE

Filmări video profesionale, casetă normală, super VHS, Panasonic M 9000, efecte speciale și fotografii color avantajos. Telefon 129573. (0797145)

REPARAȚII TV LA DOMICILIU

Inginer service autorizat, TV "Goldstar", "Samsung", "Royal", "NEI", "Funai", "Levis", "Freedom", "Telecolor", "Philips", "Cromatic", "Alfa", alte modele rusești, nemțești. Garanție - 3 luni. Tarife cu bun simț. Telefon 175160; urgențe 094/812981. (1003386)

- Inscripționez CD. Profesionalism și promptitudine. Preț excepțional - 55.000 lei, inclusiv CD-ul. Ofer și alte reduceri. Telefon 231743 (1003801)

MEDIC VETERINAR

Ofer: vaccinări, deparazitări, tratamente chirurgicale și medicale pentru cîini, pisici și păsări, la domiciliul pacientului. Telefon 138328. (1003732)

- Reparații TV. Telefon 252101. (1003400)
- Execut lucrări de zidărie, montări faianță, vopsitorie și zugrăveli interioare. Telefon 122971. Cristian. (0798841)
- Instalatori-sanitari, executăm alimentări apă (case - vile), montări seturi baie - bucătărie, mașini automatice, apometre, tîmplărie, placări gresie, faianță. Telefon 250087. (1246656)
- Tehnoredactare computerizată, cărți, lucrări de diplomă, alte documente. Telefon 154555. (192530)
- Pensionară, 55 de ani, îmi ofer serviciile - ajutor menaj. O zi-două pe săptămînă. Telefon 164532. (1003635)
- Economistă - țin contabilitatea la firme mici și mijlocii. Telefon 115438. (1003638)
- Transport marfă și persoane cu Dacia Breack pe orice distanță. Seriozitate, confort și siguranță. Telefon 122769.
- Lucrez plăpumi și saltele. Telefon 233939. (1003598)
- Masaj, electroterapie, gimnastică recuperatorie și de întreținere la domiciliul pacientului. Succese remarcabile în recuperarea neuromotorie. Telefon 164034. (192524)

INSTALATOR SANITAR

Execut instalații și reparații la apă. Montez seturi de baie, mașini automate de spălat. Ieftin, rapid și garantat. Telefon 132388. (1003702)

- Executăm lucrări de tinichigerie, jgheaburi de 1 ml și 2 m, burlane, cîrlige, hote, role, felinare, tăvi, magle etc. Telefon 134485; 161587 - seara.
- SC STEJAR DODO SRL (Complex "Stejar" - Tătărași) organizează mese comemorative (parastase, pomeniri). Telefon 174244. (1003371)
- Depanez TV alb-negru și color. Calitate, seriozitate, autorizat, la domiciliul clientului. Telefon 272341. (1003362)
- Electrician autorizat execut reparații electrice. Telefon 113380. (1003451)
- INGINER, REPAR MAȘINI DE SPĂLAT (AUTOMATE SAU SIMPLE), MAȘINI DE CUSUT, ALTE APARATE ELECTROCASNICE. TELEFON 233216, DUPĂ ORELE 17,00.
- Serioși, nebăutori, zugrăvim numai în var lavabil (relief), montăm gresie, faianță, tapet, tîmplărie, seturi baie, electricitate. Telefon 222136 sau mobil 094/514571. (0797171)
- AUTORIZAT SERVICE TV. (EXPERIMENTAT "GOLDSTAR", "NEI", "ROYAL", "FUNAI", "GRUNDIG", "NIPPON", "PROFEX", "NOKIA"). VIDEO, VIDEO-CAM ȘI CD. SPECIALIST ÎN BLOCURI DE ALIMENTARE, ORICE MODIFICĂRI SUNET, ADAPTĂRI SELECTOARE - CABLU, PASTILE VIDEO. PROCUR PIESE NOI, IMPORT. TARIFE REZONABILE. GARANȚIE. DISPECERAT - TELEFON 110572. (192806)
- Inginer, repar orice tip de televizor color sau alb-negru precum și radio-casetofoane. Telefon 128356. (1003042)

MEDITAȚII

ENGLISH WITH GEORGE

Tînăr profesor cu răbdare și tact pedagogic, ofer meditații indiferent de vîrstă. Testarea, selectarea, prima ședință - gratuite. Seriozitate. Telefon 178079. (1003398)

- Matematică și fizică. Telefon 140714.
- Pregătesc la matematică, pentru admiterea în liceu (5.000 lei). Telefon 165185. (1246657)
- Profesor, limba engleză orice nivel. Telefon 279511. (1003781)
- Studentă la Drept, ofer meditații la gramatică, la un preț avantajos. Relații la telefon 121089.
- Profesor, pregătesc fizică și chimie organică pentru medicină, teste. Telefon 154583. (192383)
- Engleză - curs intensiv individual. Performanță în 25-30 ședințe. Reduceri pentru persoanele dotate. Telefon 124558. (1003730)

Oferta săptămînii: TELECOMUNICAȚII

EuroBIT
dealer autorizat
CONNEX GSM

DEVENIȚI dealer autorizat CONNEX GSM !

Iași, str. Smârdan 63, Tel/Fax : 032-216752, 216752, 215754

---

dialog
Authorized Dealer. Distribuitor Autorizat. MOBILROM

- stații de emisie - recepție; telefoane celulare GSM;
- ecartizare pentru stații Motorola, conform reglementărilor în vigoare;
- proiectare, execuție, service rețele calculatoare.

GON

Iași, str. Moara de Foc, nr. 35, et.5
Tel./Fax 032-25.17.12; 25.01.79

Consilierul dumneavoastră în probleme de radiocomunicații.

Comunicații...etalon !
GON

CONNEX GSM
LUMEA E A TA
Panasonic
MOTOROLA

Ω OMEGA IS COMMUNICATIONS

SERVICE LA TOATE ECHIPAMENTELE 24 DE ORE DIN 24

- ✓ telefoane celulare GSM
- ✓ centrale telefonice, fax-uri, instalații aer condiționat
- ✓ stații de emisie-recepție, sisteme paging

DEALER AUTORIZAT COMERCIALIZARE, INSTALARE ȘI SERVICE

Iași, str. Carpați nr. 6, bl. 908A, tel./fax 032/221133, 220591

---

dialog GSM
1-30 iunie

le modèle
dealer autorizat
Ofertă incredibilă

Ericsson 628 la prețul de 135$!!!
Motorola D460 cu numai 89$!!!

Mobile World
Conectare gratuită!

Str. Sf. Lazăr nr. 53 - tel./fax 239003

Universal RX

IAȘI, Grigore Ureche nr. 3
Tel / Fax : 212 660, 217 254

ALO GSM
- *conectări*
- *accesorii*

pentru orice tip de telefon

dialog GSM
SE VINDE AICI

---

dialog
dealer autorizat
Ofertă promoțională în perioada 20 iunie - 1 iulie '98
XEROX THE DOCUMENT COMPANY
GIROS COMPANY
Iași, Str. I. C. Brătianu 20-22 ☎ 032/210.872

TEKO INVEST
CONNEX Dealer autorizat GSM

Telefoane celuare GSM.
Gama completa accesorii.
ERICSSON 628
149 USD !!!
Fara taxa de conectare
Huse de piele 79.000 lei
BOSCH CARTEL
89 USD !!!
Str. Sf. Lazăr 53,
tel/fax:233553, 092-234030

REL COMPUTER
DEALER AUTORIZAT
CONNEX GSM
NOU!
Pager ECO - CNM fără abonament
Telefoane celulare, accesorii
Iași, Șos. Arcu nr. 12, Bl. Z18, tel./fax 032-214190

GIREXIM UNIVERSAL
dialog
Telefoane celulare GSM
Ericsson, Motorola, Philips, NOKIA, NEC
Plata în rate: 30% avans ! 12 rate !
Str. G. Muzicescu nr. 6, bl. 7A, parter, tel. 032-215.981

QUARTZ
Quality by QUARTZ

profită de oferta verii!
EASY ALO
194$

Magazinul Quartz, bd. Independenței Y1-Y2, tel.: 216413; fax: 216412, mobil:094-545026

---

dialog
Serviciul GSM pentru tine

Vara dialog GSM

Easy ALO
194$

OPEN SYSTEMS
tel. 094-546680 sau 032-113545

"Dialog FAX"
"Birou Mobil"

ofertă specială - telefoane MOTOROLA
accesorii pentru orice tip de telefon

---

dialog Serviciul GSM pentru tine

Tec Telecom

STR. CALEA CHIȘINĂULUI NR. 17 Parter
TEL./ FAX : 032-232638 , 032-233910

Numai 194 $
Pachet "Easy ALO"
TELEFON ALCATEL + Pachet ALO
Facilitati la conectare
Dealer autorizat MOBIL ROM

TURISM

OLIMP - IAȘI

Str. Gavril Muzicescu nr. 6, bl.-7A, mezanin (fundație, deasupra Universității Petre Andrei),Tel: 215524, 215539

VARA 1998 !

TURCIA:
ANTALYA; KUSADASI
Hoteluri de 2, 3, 4, 5 stele; masa opțional
Sejur la alegere; Prețuri convenabile
Servicii ireproșabile

GRECIA:
HALKIDIKI; CRETA; CORFU; KATERINI; PLATAMONAS;
Hoteluri,vile; masa opțional
Sejur la alegere; Asigurăm viza

ROMÂNIA:
MAMAIA; NEPTUN; OLIMP; EFORIE; JUPITER; VENUS; SATURN
Sejur de 6, 10, 12 zile; masa opțional

INCREDIBIL - importante reduceri de preț pentru sezonul estival !

KLM
PRIN ICAR TOURS
Str. Costache Negri 43-parter, tel/fax: 216.319
Rezervări non stop: 094/606.426

Lufthansa
PRIN ICAR TOURS
Str. Costache Negri 43-parter, tel/fax: 216.319
Rezervări non stop: 094/606.426

PARIS
ZBOR CHARTER
(în fiecare vineri)
PRIN ICAR TOURS
Str. Costache Negri 43-parter, tel/fax: 216.319
Rezervări non stop: 094/606.426

PROSPER MERIDIAN
LITORAL - MUNTE
toate stațiunile
AGROTURISM
Italia - Spania - Israel - Grecia Turcia - Ungaria
Iași, str. Arcu 25, sc. B, parter (mai jos de legătorie), tel: 032/211060, 112538

INSTANTANEU
rezervări și eliberări de bilete
AVION / AUTOCAR

litoralul
României
Greciei
Turciei

ATLANTIC TURISM COMPANY
Iași, bd. Ștefan cel Mare B1-B2
galeriile comerciale, mezanin
☎ 032/21.38.72

OFERTĂ SPECIALĂ !
CATALOG SEMNAL
"TOTEM - O VACANȚĂ MINUNATĂ"

Litoral - Munte -Agroturism - Echitație - Yachiting - Scufundări - Aventură - Tratament balnear - Odihnă - Pelerinaje religioase - Tururi culturale - Orașe europene: Eurocity

România-Italia-Austria-Irlanda
Portugalia-Spania-Israel-Tunisia
Maroc-Malta-Elveția-Franța
Germania-Turcia-Cipru-Slovenia
Croația-Grecia-S.U.A-Ungaria
Țările nordice-Anglia

PLECĂRI GARANTATE!

ITALIA

Transport aerian
TARIFE SPECIALE:
BALKAN, LUFTHANSA
TAROM, ROMAVIA,
AIR FRANCE, EMIRATES
AUSTRIAN AIR LINES,
TURKISH AIRWAYS
BRITISH AIRWAYS
Alitalia
swissair
MALEV Hungarian Airlines
KLM
ČSA CZECH AIRLINES

Transport autocar:
TARIFE SPECIALE
ITALIA, ELVEȚIA
Germania, Spania,
Franța, Portugalia
Anglia, Austria,
Scandinavia,
Benelux, Irlanda
DOUBLE T
EURO TIME
ATLASSIB
Touring
EUROPABUS

Litoral '98
Costinești, Neptun, Saturn,
Mamaia, Venus, Olimp,
Eforie Sud, Eforie Nord,
Jupiter

Delta Dunării

Sinaia, Izvoru Mureșului,
Lacu Roșu, Slănic Moldova,
Vatra Dornei, Băile Tușnad,
Băile Felix, Predeal,
Bușteni, Covasna, Durău,
Poiana Brașov

TOTEM
AGENȚIE DE TURISM

Str. Păcurari nr. 8 (la 50 m de Biblioteca M. Eminescu), tel.: 032/217380, tel./fax: 032/213545, totem@mail.dntis.ro

Pierderi

■ Ciobănesc Carpatin, culoare albă, urechi negre tăiate, coadă scurtă, vîrsta 3 ani. Se oferă recompensă 100$. Relații la telefon 094/564559. (1003664)

■ Mapă maron cu acte foarte importante pe numele Florin Ciobanu, în zona Corp T, str. Tepes - Tudor Vladimirescu. Relații la telefon 092424887 sau în Cămin T2, camera 123 (T16/39). Se oferă recompensă. (1003735)

■ Acte societate, contract, statut, hotărîre judecătorească și cod fiscal pe numele S.C. NICO-STIL. Le declar nule. (192248)

■ Foaie parcurs nr. 2487 din data de 18.06.1998. O declar nulă. (1246517)

■ Pierdut doi cătei Pekinezi (unul alb-maro, cățelușă, și celălalt Bișon maro). Recompensă. Telefon 114295 sau 127937. (1246502)

Matrimoniale

■ 30/1,80/80, simpatic, inteligent, stabilit în Vest, vreau să întîlnesc fata de vis, frumoasă, sinceră, pînă în 22 ani. Telefon 00436642721653 sau CP 135, OP 4 Suceava

Felicitări

■ Sora, cumnatul, finii Rodica, Marcel și Mihaela urează multă sănătate lui Ion Feraru, la împlinirea a 60 de ani, din partea familiilor Stoica și Lefter. (1003414)

■ Bunicii Maricica și Ion Stoica urează multă sănătate lui Lucian, la împlinirea celor 14 ani, împreună cu Mihaela, Oana Luciana. (1003415)

Da, anii au trecut/și părul alb vi l-au făcut/Dar n-ați știut că-n astă lume/Veți înfrunta rele și bune/Dar astăzi, 4 iulie, încă o petală s-a scuturat, fiți fericiți/gîndiți-vă neîncetat la restul de petale/Ce încă nu s-au scuturat./Cu toții vă dorim cu drag/Un "La mulți ani!" cu fericire/o floare viața să vă fie/O floare albă în șirag/Alături de cei dragi. Din partea fiicei - Lenuța, ginerelui - Dan, nepoțelei - Elena Daniela, a fiului - Daniel, norei - Nicoleta și a fiilor - Giuliano și Mihai, pentru cei mai buni părinți, socri și bunici - Vasile Bușmachiu, la aniversarea frumoasei vîrste de 50 ani, și Antoaneta Bușmachiu, la a 49-a aniversare. Cu stimă și respect, primiți căldurosul "La mulți ani!".

Licitații

■ S.C. DONATRIC S.A. Tg. Frumos, cu sediul în Tg. Frumos, str. Ștefan cel Mare nr. 10, vinde la licitație următoarele mijloace fixe: mașini de tricotat circulare, mașini de tricotat rectilinii, mașini și instalații specifice pentru secția finisaj-vopsitorie, mașini de cusut simple, mașini de cusut surfilat cu 1 ac și 2 ace (pentru 2 linii complete, în perfectă stare de funcționare), mașini de bobinat și alte mijloace fixe. Licitația va avea loc la sediul societății în fiecare zi de joi, începînd cu 23 iulie 1998. Relații suplimentare la telefon 032/710632; 032/710860, tel/fax 032/215190.

■ Tribunalul Iași vinde la licitație publică prin executorul judecătoresc în data de 6 iulie 1998, ora 9,00, bunuri mobile (mobilier lemn și metal) ale S.C. SANDY SRL la sediul Băncii Dacia Felix Sucursala Iași din bd. Copou nr. 5 - și tehnica de calcul, copiatoare, birotică ale S.C. UNIXER SRL la sediul debitoarei din Piața Unirii nr. 6 la ora 10.00. Informații la Tribunalul Iași sau Banca Dacia Felix Sucursala Iași telefon 142526, 144630. (1246508)

■ S.C.D.R.M.A. Neamț S.A. reamintește că reorganizează licitații pentru vînzarea de mijloace fixe disponibile (valț moară 3 măcinișuri pentru porumb și grîu, autoizoterme (1,5, 10 și 20 tone), remorci, moto și electrostivuitoare, elevatoare, motor diesel D115, mașini capsat carton, autoturisme Dacia (break și berlină), vinde piese noi pentru tractoare U650, U445, TV, precum și piese și subansamble rezultate din dezmembrarea moto și electrostivuitoarelor, tablă șină C.F. tip 45, paleți euro, profile metalice, boxi paleți, butoaie zincate ș.a.) în fiecare zi de marți, ora 14,00. Relații la telefon 033/213563 sau 218770.

■ Judecătoria Răducăneni vinde la licitație publică, în data de 7.07.1998, ora 10,30 (dosar nr. 597/1997), ferma zootehnică Coropceni, comuna Ciortești, proprietatea S.C. POCO Ș.R.L. Informații la Judecătoria Răducăneni sau la Banca Dacia Felix - Sucursala Iași, la telefon 032/142526; 145630. (1246508)

■ Primăria Dolhești organizează în ziua de 23 iulie 1998, ora 11,00, licitație privind concesionarea suprafeței de 2000 mp pentru construcția unei stații alimentare carburanți. Relații la Primăria Dolhești, județul Iași.

■ În conformitate cu H.G. nr. 55/1998, S.C. IASITEX S.A. organizează licitație publică deschisă cu strigare în data de 15.07.1998, cu reluare în 21.07.1998, pentru vînzarea de hale industriale, dezafectate de mijloace fixe, situate în Iași, str. Vasile Lupu nr. 78. Informații suplimentare la telefon 032/136760, interior 190.

AGENDA AUTO

CASTROL
BOSCH
MICHELIN
DUNLOP
GOODYEAR
SACHS

INFOTEC SRL
luni - vineri 9,00 - 18,00
sîmbătă 9,00 - 14,00
Str. Împăcării nr. 35, bl. 919
☎ 221405, 226898

SIX SRL
- vopsele STANDOX
luni - vineri 9,00 - 18,00
sîmbătă 9,00 - 12,00
Străpungere Ștefan cel Mare nr. 3
☎ 117557

Ulei HEXOL - Canada

CONSULTANȚĂ GRATUITĂ
RUEDAS NOU!
DAEWOO, CIELO/ESPERO
- amortizoare MONROE
- bujii, filtre, curele
- plăcuțe frînă, elem. direcție, ulei
MONROE amortizoare
BOSCH
luni-vineri: 9.00-18.00
sîmbăta: 9.00-16.00
duminica: 9.00-14.00
Str. Armeană nr. 5, tel. 112239

AUTO RICAMBI
• Importator piese auto
luni - vineri: 9,00 - 18,00
sîmbăta: 9,00 - 14,00
IAȘI, Piața CUG (magazin), ☎/FAX 225151
Bacău, str. 9 Mai nr. 29, ☎ 034 / 170819
Suceava, str. Simion Florea, ☎ 030 / 216416

GARANTIE PE VIATA!
• SISTEME DE ALARMA
MAAT, FBI, UNGO - SUA
• SUDARI PARBRIZE
-5%
Păcurari 92 (incinta Transmixt) ☎ 259.690

BOGE QH febi bilstein ENGINE PARTS GLASER
Amortizoare, arcuri, bucșe
sc **VIBOL** SRL
luni-vineri: 9.00-18.00,
sîmbătă: 9.00-14.00
IAȘI, str. Uzinei 32, tel./fax: 032-115.830
BACĂU, cartier TIC-TAC, tel. 034/110.829
mobil 094/514.700
Livrare în 48 ore
GLO Lipmesa Amortizoare ARAL
Transport marfă FORD CARGO 5t
mobil 094/514.701

Motor PIESE AUTO
Toată gama de piese și accesorii auto.
Piese auto import din stoc și la comandă.
OFERTA SĂPTĂMÎNII:
Ulei LIQUI MOLY - 70.000 lei/5 l (TVA inclus) (Dacia, Oltcit)
Plăcuțe frînă CIELO - 130.000 lei (TVA inclus)
Program zilnic: 8.00 - 18.00
sîmbătă: 8.00-13.00
Str. Armeană nr. 22; ☎ 211128, Tel./fax: 210981

PARBRIZE
A.G.E.R. SERVICE
AUTO GLASS EXPRES ROMANIA SERVICE
• Geamuri import vest pentru toate tipurile de autovehicule (și en gros), asigurăm și montaj.
Str. Niciman nr. 2 ☎ 219298
Ofertă specială: parbrize Dacia și Cielo

sc SANDU ET Co TORO snc
Magazin piese auto ROMÂNEȘTI și IMPORT
luni - vineri: 8.30 - 18.00
sîmbătă: 8.30 - 14.00
Bd. Tudor Vladimirescu 303 (Podu de Fier)
tel: 092.319.078

Carrier
LUBRIFIANȚI
pentru motoare transmisii, hidraulice și industriale la flacoane și butoaie de 23, 60, 216 litri.
importator și distribuitor
impar auto iasi
Str. Ștefan cel Mare 8
(în clădirea ATCOM)
tel.032/219470 fax:142680

AMRS
• Amortizoare
SACHS
luni - vineri 9,00 - 19,00
sîmbătă 9,00-14,00
Str. Păcurari nr. 78
☎ 032/214150

INTERNATIONAL COMPLEX SERVICE
Dealer DAEWOO
vă oferă:
autoturisme DAEWOO, piese de schimb, accesorii auto, carburanți, lubrifianți, consignație autoturisme:
• reparații în garanție și postgaranție, întrețineri periodice pentru DAEWOO și OLTCIT
• *INSPECȚII TEHNICE PERIODICE PENTRU TOATE TIPURILE DE AUTOTURISME*
Calea Chișinăului nr. 45, tel. 137620, fax: 233296
Iternet - http://home.dntis.ro/~icicssa/index.html

RACEMI
Toată gama de piese auto
Anvelope la preț de producător
Montare gratuită pe jantă
luni - sîmbătă 8,00 - 20,00
duminică 8,00-13,00
Bd. N. Iorga nr. 12A (vizavi de Bazar)
☎ 032/233192

SC GRĂDINARIU IMP. EXP. SRL

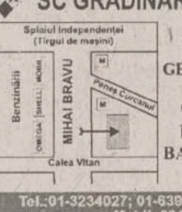

IMPORTATOR DIRECT
GERMANIA ȘI UNGARIA
Vinde en gross și en detail piese pentru:
IFA, ROBUR, LIAZ, BARKAS, WARTBURG, TRABANT
Tel.:01-3234027; 01-6391307, Fax: 01-2222164
Mobil: 094-561.803

TOFAN GRUP
luni - vineri 8,00 - 16,00
Șos. Păcurari nr. 92
în incinta TRANSMIXT SA (AUTOBAZA 2)
☎ 032/154.343

S.C. **INTER express** S.R.L.
• Piese de schimb, anvelope, acumulatori, accesorii
Program 8,00 - 18,00
Str. Socola nr. 18 (lîngă Cotnari)
☎ /FAX 230278

MOLDO INTERTOUR
TRANSPORT MARFĂ și PERSOANE
intern și internațional
RAPID și AVANTAJOS!
Tel./fax: 032-211.732, 211.730

anvelope autocamioane Taurus
Member of Michelin Group
3 ANI *garanție*
impar auto iasi
Tel:032/219470 Fax:142680
impar auto bacau
Tel 034/135121 Fax:117310
În colaborare cu SC TAXICOM SA Iași
Calitate la prețuri accesibile !

☎ TELEFOANE UTILE

- ☎ SALVARE: 961
- ☎ POMPIERI: 981
  Pașcani: 981, 761774
- ☎ POLIȚIE:
  Inspectoratul Județean Centrala 140720;
  Dispecerat 146666; Municipiu Centrala 140020
  Dispecerat 146840/955
  Ofițer de serviciu 146850;
  Serviciul Circulație - 140070.
- ☎ SERVICII MEDICALE MOBILE CORPO-SAN (asistență medicală non-stop de urgență la domiciliu): 113130
- ☎ PROTECȚIA MUNCII: 116139
- ☎ ASOCIAȚIA ROMÂNĂ ANTI-SIDA, HOTLINE SIDA: 210024
- ☎ AGENȚIA C.F.R.: 147673
- ☎ INFORMAȚII GARĂ: 146333
- ☎ AUTOGARĂ: 146587
- ☎ TAXICOM, dispecerat: 953, 146593
- ☎ GO-TAXI, dispecerat: 279444
- ☎ TAXI ROMARIS, dispecerat: 215555, 222222
- ☎ TAXI LYON TRANZ, dispecerat: 214214
- ☎ AGENȚIA TAROM: 115239
- ☎ INFORMAȚII AEROPORT: 174058;271590
- ☎ STAȚII PECO: Bas Ceaus - 176865; Aurel Vlaicu - 175872; Bucium - 132891; Crișan - 112182; Păcurari - 164142; Sărărie - 147480.
- ☎ A.C.R. - informații utile: 112345, 130177.
- ☎ DISPECERATE: R.A. Gaz-Metan - 928; 141737; R.A. Apă-Canal - 214271 (centrala - 215410; robot - 219227); Renel - 147070, deranjamente - 929; Termoficare - 141956; R.A. Locuința - 112434; Telefoane - Deranjamente - 921;
- ☎ GARDA FINANCIARĂ: 114065, 12427.
- ☎ ADMINISTRAȚIA FINANCIARĂ: 143030
- ☎ TRIBUNAL: 146300
- ☎ PROCURATURĂ: 212566
- ☎ CAMERA DE COMERȚ: 117757
- ☎ CENTRUL MILITAR JUDEȚEAN: 146370
- ☎ STATUL MAJOR JUDEȚEAN DE APĂRARE CIVILĂ: 214470
- ☎ HOTELURI: Moldova - 142225; Traian - 143330; Unirea - 142110; Continental - 114320; Sport - 232800; Orizont - 112700
- ☎ POLICLINICA CU PLATĂ: triaj informații - 117244
- ☎ OFICIUL JUDEȚEAN PENTRU PROTECȚIA CONSUMATORILOR: 145392.
- ☎ AGENȚIA DE PROTECȚIA MEDIULUI: 214357
- ☎ LABORATOR ANALIZE "PRO FAMILIA": 230431
- ☎ FUNDAȚIA PENTRU PROTECȚIA ANIMALELOR "SALVANIM" - anunțuri pierderi/găsiri animale: 212184
- ☎ INSPECTORATUL DE SĂNĂTATE PUBLICĂ: 210910
- ☎ Vama Nicolina - 142817
- ☎ Punct vamal Of. Poștal 13 - 113093
- ☎ Direcția Regională Vamală Iași - 127779; 130154

AGENDA BENZINĂRII

NOU! Anvelopele
MATADOR, DEBICA
GOODYEAR
de o calitate europeană, la un preț românesc!
Se distribuie la toate unitățile și depozitele PECO
Tel: 142780; 210088 Fax: 210013; 210001
PRIETENUL MAȘINII TALE

CASA *comercializează prin benzinăria din șoseaua Iași-Ciurea:*
○ benzină PREMIUM ○ motorină
○ uleiuri: motor, transmisie, amestec ptr. motoare în 2 timpi
○ apă distilată, lichid de frînă, lichid antigel
Program: 7⁰⁰-21⁰⁰ ☎ 123500 int. 508

COMPETROL
Vă oferă produse **"PETROBRAZI"** prin benzinăriile:
• Podul de Piatră (Splai Bahlui) ☎ /fax: 032/112240
• Șos. Păcurari
• B-dul N. Iorga

☎ TELEFOANE UTILE: FARMACII

FARMACIA MELISSA - MONTERO, PODU ROȘ
Str. Nicolina nr. 2, bl. C7, telefon: 234099
zilnic 8.00 - 20.00, sîmbătă și duminică: 8.00 - 18.00
Comercializează:
- medicamente indigene și import
- gama de vaccinuri produse de Institutul Cantacuzino Iași și București
- tehnică medicală
- produse pentru hrana și îngrijirea copilului
- produse parafarmaceutice

• FARMACIA SF. LAZĂR
zilnic : 8.00 - 20.00
sîmbăța : 8.00 - 14.00
duminica : 8.00 - 14.00
☎ 230.153

• ANDA FARM
Șos. Păcurari, bl. 474
zilnic : 8.00 - 20.00
sîmbăta : 8.00 - 16.00
duminica : 9.00 - 13.00
☎ 252.254

• ALDAMED - TEHNICĂ MEDICALĂ
(comercializează aparatură și instrumentar medical)
Str. V. Alecsandri nr. 1
zilnic : 8.00 - 20.00
sîmbăta : 8.00 - 15.00
duminică: închis
☎ 215.500

• ALSOC - FARMAVITA
Sf. Andrei 4
(lîngă Biserica Sf. Andrei)
zilnic: 9.00-19.00
sîmbăta: 9.00-14.00
duminica: 9.00-14.00
☎ 112043

• A.T.I.- PULS
Șos. Națională 194, bl. D
zilnic : 8.00 - 20.30
sîmbăta :8.00 - 20.00
duminica : 9.00 - 18.00
☎ 233.242, 233.223

• AVICENNA
Str. Ștefan cel Mare nr. 10, bl. B2, sc. B
zilnic : 9.00 - 21.00
sîmbăta :9.00 - 14.00
duminica : închis
☎ 213.047

• BABY FARM
Str. V. Lupu 70-74
zilnic : 8.00 - 20.00
duminică: 9.00 - 13.00
☎ 271.357

• BEST FLORA
Str. Vasile Lupu 108
zilnic: 8.00 - 20.00
duminica: 8.00 - 14.00
☎ 271.962

• EUROPHARM
Str. Cerna 1 (Mircea cel Bătrîn)
zilnic : 8.00 - 20.00
sîmbăta : 8.00 - 14.00
duminică: 8.00 -14.00
☎ 224.109

• FARMACIA 4
Bd. Ștefan cel Mare 3
zilnic : 7.30 - 19.30
sîmbăta : 8.30 - 13.30
☎ 142.020

• FARMACIA GHIȚUN
Str. Cuza Vodă 27
zilnic : 7.00 - 20.30
sîmbăta : 8.00 - 15.00
☎ 147.077, 231.876

• FARMA LIV
Str. Nicolina nr. 11, bl. A5
zilnic: 8.00 - 20.00
sîmbăta: 8.00 - 20.00
duminica: 8.00 - 14.00
☎ 231.197

• GABRIELA FARM
Str. Păcurari, bl. 582
zilnic: 8.00 - 20.00
sîmbăta: 8.00 - 14.00
duminica: 8,00 - 14.00
☎ 140.616, 122.827

• GABRIELA FARM
Str. Gavril Muzicescu nr.6
(lîngă Telefoane)
zilnic: 8.00 - 20.00
sîmbăta: 8.00 - 14.00
duminica: 8.00 - 14.00
☎ 216.507

• IRIS PHYTOPHARMA
Bd. Copou nr. 3
luni-vineri : 7.15 - 20.00
sîmbăta : 9.00 - 18.00
duminică: 9.00 -18.00
☎ 219.296

• FARMACIA PROFARM
str. Carpați nr. 17
(lîngă Poșta din Nicolina)
zilnic: 8.00 - 20.00
duminică: 8.00 - 13.00
☎/fax 224.952

• REMEDIA
Str. Gării 30
zilnic : 7.30 - 20.00
sîmbăta : 8.00 - 14.00
duminica : 8.00 - 14.00
☎ 146.325

• SALVIA
Cuza Vodă 1
zilnic : 7.30 - 20.30
duminică : 8.30 - 14.00
☎ 210.340

• SEMIS
Str. Străpungere Silvestru 7
zilnic : 8.00 - 20.00
duminică: 8.00 - 14.00
☎ 210.542

• TAIFARM 93
Str. Dimineții, bl. 774
(Frumoasa)
zilnic: 8.00 - 20.00
sîmbăta: 9.00 - 13.00
duminica: 9.00 - 13.00
☎ /FAX 216.138

• TEOFARM
Bd. Tutora 2 (Calea Chișinăului 2)
zilnic : 8.00 - 20.00
duminică: închis
☎ 231.118

• TEHNIS M.K.S.
str. Vasile Lupu nr. 17
(intersecția Bucșinescu)
luni-sîmbătă: 8.00 - 20.00
duminică: 9.00 - 17.00
☎ 272.180

• FARMACIA UNIVERSITARĂ
Bd. Independenței
Facultatea de Farmacie
U.M.F. parter (Rotonda)
zilnic: 7.30 - 18.00
sîmbătă: închis
☎ 116.104 int. 33

• FARMACIA NR. 1
B-dul Dacia nr. 32
zilnic: 8.00 - 16.00
sîmbăta: închis
☎ 153.498

• FARMACIA NR. 2
Piața Unirii 3
zilnic: 7.00 - 20.00 - 7.00
sîmbăta: program permanent
duminica: program permanent
Farmacie cu gardă
☎ 116.029

• FARMACIA NR. 7
Str. Socola 9, bl. E.1
zilnic: 7.00 - 20.00
sîmbăta: 8.00 - 14.00
☎ 132.293

• FARMACIA NR. 9
Str. Sălciilor, bl. 828 Nicolina II
zilnic: 7.00 - 20.00
sîmbăta: 8.00 - 14.00
☎ 122.782

• FARMACIA NR. 11
Str. Vasile Lupu 160, bl. G.3
zilnic: 7.00 - 20.00
sîmbăta: 8.00 - 14.00
☎ 175.457

• FARMACIA NR. 15
Bd. Independenței 23
zilnic: 7.00 - 20.00
sîmbăta: 8.00 - 14.00
☎ 116.408

• FARMACIA NR. 50
Str. Vasile Lupu 8, bloc D.3
zilnic: 7.00 - 20.00
sîmbăta: 8.00 - 14.00
☎ 172.867

• FARMACIA NR. 86
Str. Măgurii 4, Nicolina II
zilnic: 7.00 - 20.00
sîmbăta: 8.00 - 14.00
☎ 122.459

• FARMACIA NR. 14 PAȘCANI
Str. Ștefan cel Mare nr.118, bl. A4
zilnic: 8.00 - 20.00
sîmbăta: 8.00 - 13.00
duminică: 8.00 - 13.00
☎ 164.059

• POGRANA SRL
STOMATOLOGIE; TEHNICĂ MEDICALĂ
str. Piața Voievozilor nr. 19
Alexandru cel Bun
(vis-a-vis de cinema Dacia)
Program: 9.00 -17.00
☎ 156.322, 092-700.514, 092-358.552

MATER OPTICA - cel mai modern centru de oftalmologie și optică medicală din România

• Consultații oftalmologice și optică medicală la nivel european
• Prescripții lentile de contact
• Măsurarea presiunii intraoculare cu aplanotonometru elvețian HAAG-STREIT

Bd. Independenței nr. 10
tel. 214072

Medici care asigură consultații:
Prof. dr. S. BUIUC
Medic primar dr. G. BEȘCHEA
Medic primar dr. G. DIMITRIU
Medic primar dr. G. MACOVEI
Medic specialist dr. C. ANDRON
Medic specialist dr. M. BREDEȚEAN
Medic specialist dr. M. DOGARU
Medic specialist dr. D. PETRARU
Medic specialist dr. G. TODOSI

SERVICII MEDICALE

• MEDICAL TEST LABORATOR ANALIZE MEDICALE
(peste 200 tipuri de analize cu aparatură și reactivi import: SUA, Germania, Franța etc.)
-hematologie, biochimie, imunologie, parazitologie, microbiologie, din care MARKERI TUMORALI, ENDOCRINI, INFECȚIOȘI, RISC CORONARIAN etc. zilnic:7.00-19.00
Bd.N.Iorga 6, bl. 903A
(vis-à-vis de Gara Nicolina)
☎ 230774

• PRIMA
Cabinete medicale
• **STOMATOLOGIE** - Dr. Vasile Crivoi
Tehnicieni: Nicolae Niculescu, Sorin Ruxandra
• **MEDICINĂ GENERALĂ**
Dr. Petre Crivoi - medic de familie
- EKG computerizat Microsoft
- Glicemie instant
Str. Ciurchi 109
☎ 175.380
ASTĂZI NOI SUNTEM DE GARDĂ!

• Cabinet de oftalmologie și optică medicală
SC MEDOPTICA SRL str. Arcu nr. 1, bl. TAROM, sc. A (la ieșirea din Cinema "Victoria")
- Consultații, tratamente oftalmologice și optică medicală
- Prescripții lentile de contact CIBA - Vision (inclusiv lentile de contact estetice)
Medici care asigură consultații:
Dr. Anghel Kreolla
Dr. Pepelea Lucia
Dr. Scînteie Mira
Dr. Romanescu Carmen
Dr. Tarasi Carmen
Dr. Dimofte Doina
Dr. Rusu Valeriu
Dr. Constantin Cătălin
Program:
luni - vineri: 9.00 - 19.00
sîmbătă: 10.00 - 14.00
Pentru programări și informații sunați la ☎ 225423

• POLICLINICA "SĂNĂTATEA 2000"
DR. CONSTANTIN IORDACHE
medic primar pediatru și medic specialist cardiologie acordă consultații la domiciliul copiilor sau la Policlinica "Sănătatea 2000", din str. Lăpușneanu 7A.
☎ 214001-acasă
214002-policlinică
094/507780-mobil

• DR. BUDEANU DOINA
medic specialist psihiatru consultații, tratament medicamentos, psihoterapie, somatoterapie, relaxare.
Policlinica Sănătatea 2000
Str. Lăpușneanu 7A
☎ 214002

• PRO FAMILIA
Laborator analize medicale
efectuează orice investigație de laborator, executate de profesori universitari
Str. Țuțora 11C, sc. D
Program: zilnic: 7.00-18.00
sîmbăta și duminica: 9.00-11.00
☎230.431

• CENTRUL MEDICAL "IRIS"
Coordonator:
Dr. IVONA LUPAȘCU
Ecograf cu Doppler color computerizat
• obstetrică - ginecologie
• cardiologie
• urologie
Consultații și ecografii
• ecografie generală
• medicină generală, acupunctură
• psihiatrie
Bd. Copou 38, bl. A4, sc. A, ap.1
Programări zilnic: 11.00 - 18.00
sîmbătă: 7.30 - 17.30
☎ 213793

• CABINET PARTICULAR DE OBSTETRICĂ ȘI GINECOLOGIE *"ECHOMED"*
■ **ECHOGRAFII:**
diagnostic de sarcină, depistarea sexului fetal, afecțiuni ale sînului, abdomino-pelvine.
■ **Chiuretaje uterine** pentru întreruperea cursului sarcinii și control post-chiuretaj
■ **Tratamente pentru sterilitate** (feminină și masculină)
■ **Teste** pentru sarcină (3 minute)
■ **Contracepție** orală și montări sterilete
■ **Colposcopii.**
■ **Cauterizări** - biopsii uterine și de col.
Consultații asigurate de profesori universitari și medici specialiști de înaltă competență profesională.
Șos. Păcurari nr. 4, corp anexă la bl.590A (vis-a-vis de Oficiul PTTR)
☎251927 (fax) ; 018-613.388
PROGRAM:
Luni-Vineri:11.30-18.30
Sîmbătă: 9.00-14.00
Duminică: 12.00-18.00

• Servicii medicale mobile CORPO SAN
- consultații medicale adulți și copii, la domiciliul pacientului, în regim de maximă urgență;
- asigură electrocardiograme la domiciliul bolnavului cu aparatură medicală performantă;
- echipajul medical poate fi apelat direct la telefonul mobil 092.376.370;
Apelați *NON STOP* CORPO SAN,
tel.mobil 092.376.370
☎113130
Sănătatea este bunul nostru cel mai de preț!

• CABINET STOMATOLOGIC DENTAPRO
DR. LUCIAN TEOFĂNESCU
Str. Rafael 4 (Sărărie, vizavi de Lic. Economic 1):
- consultații **GRATUITE**;
- refacerea zîmbetului plăcut cu materiale cu aspect identic cu dinții naturali;
- nopți liniștite, fără grija durerilor de dinți.
Programează-te ACUM la:
☎ 115521

• CABINETE MEDICALE VARARU -"CASTEL"
■ **GINECOLOGIE**: conf. dr. Anton Cristina, medic primar dr. Carauleanu Magda, medic primar dr. Nicoară Viorica, dr. Ciupilan Irina, dr. Ene Simona
■ **ENDOCRINOLOGIE**: conf. dr. Mogoș Voichița
■ **PSIHOLOGIE**: psiholog Lupu Adriana
■ **CHIRURGIE**: dr. Pădureanu Sergiu
Medic coordonator: dr. Vararu Diodor
Bd. Al. cel Bun 8, bl. 1205
☎ 214318, 158982.

• POLICLINICILE "MEDISAN"
■ **MEDISAN 2:**
Balneologie, boli interne, cardiologie, chirurgie, dermatologie, homeopatie, medicină generală, neurologie, obstetrică - ginecologie, O.R.L., psihiatrie, psihologie, reumatologie, urologie, fizioterapie, endocrinologie, hematologie
■ **LABORATOR ANALIZE MEDICALE** (mai ales boli parazitare din sînge, secreții și fecale)
■ **Consultații asistate psihoenergetică, diagnoză și clarviziune cu Valentina Gîrlea.**
■ Dermatochirurgie, scoaterea definitivă a firelor de păr de pe față.
■ Tratamente diverse, terapii alternative, homeopate, bioenergie, tehnica REIKI, presopunctură, reflexoterapie.
Str. Sf. Lazăr 49, et 2 (Tipografia Dosoftei)
zilnic: 9.00 - 18.00
sîmbătă: 8.00 -13.00
☎ 232753, 114274

• ASOCIAȚIA ELTA UNIVERSITATE
• asigură tratamente în toate bolile terminale
(cancer, boli autoimune)
☎ 092-371197
092-317671

• CABINET DE ALERGOLOGIE
Dr. Victoria Maxim
Medic primar pediatru și specialist alergolog, copii și adulți
Ofer consultații, testări cutanate, tratament.
Piața Voevozilor 13, bloc 3 (Cinema Dacia) în studio FOTO
Marți, Joi: 14.00 - 17.00
Sîmbătă: 9.00 - 11.30
☎ 138594, 136172, 131525

• SOCIETATEA MEDICALĂ "MARIA MAGDALENA"
(înființată în 1992)
Aleea Mușatini nr. 4
funcționează cu:
CABINET BOLI INTERNE ȘI ELECTROCARDIOGRAFIE (cu specialist din Policlinică)
CABINET TRATAMENTE
(injecții intramusculare, intravenoase, perfuzii, aerosoloterapie, infiltrații și anestezii locale, electropunctură, magnetoterapie, presopunctură, masaj electric recuperator, kineziterapie, pansamente)
CABINET DE ANESTEZIE, autorizat de Ministerul Sănătății cu practică numai în unități sanitare, dotate cu aparatură verificată și cadru mediu și specialist care a lucrat numai în clinici universitare
CU AMBULANȚA UNITĂȚII se fac consultații și tratamente de urgență la domiciliu precum și internarea cazurilor deosebite
EVITAȚI SPITALIZAREA
tratîndu-vă în familie!
☎ 251044, 135209 (24 de ore din 24)

• POLICLINICA "PROFESMED"
str. VASILE CONTA nr. 18 (vizavi de policlinica Municipală, Piața Sf. Spiridon)
CONSULTAȚII ȘI TRATAMENTE ÎN TOATE SPECIALITĂȚILE
Se efectuează și: ANALIZE DE LABORATOR cu aparatură și reactivi din import; CHIURETAJE - metoda modernă prin aspirație; ECOGRAFII; ACUPUNCTURĂ în afecțiuni neurologice; TRATAMENTE BIONICE în afecțiuni dermatologice, osoase, neurologice; TRATAREA obezității, impotenței sexuale, infertilității, tulburărilor de creștere.
Medicii Policlinicii sunt nume sonore ale medicinii ieșene, în majoritate profesori universitari.
Prețurile percepute pentru consultații și analize sunt cele mai reduse.
☎ 213 226

• CABINET OFTALMOLOGIC
DR. EMILIA DARABĂ,
medic primar oftalmolog
- Consultații și tratamente oftalmologice
- Prescripții ochelari și lentile de contact
Program: luni,miercuri, vineri: 14.30-16.30
Sediu: str. Petru Rareș 14, parter, sc. E, colț cu str. Arcu (lîngă sediul Telecable, vis-a-vis de mag. "Bing-Bang")
Relații și programări la
☎ 213536, 226028

• MEDICAL CENTER - *MICROCLINICĂ DE LUX "THEMIS-ART" Iași*
Terapie laser fără suferință și durere la jumătate din prețurile pieței medicale românești
GINECOLOGIE: echografii genitale și abdominale, întreruperi de sarcină la cerere prin metoda instrumentală sau aspirație; diatermocauterizări laser sau electrice, alte intervenții de specialitate cu monitorizare permanentă post-operatorie, aparatură de anestezie și reanimare ultramodernă
OBSTETRICĂ: planificare familială, sterilete (gratuit pentru eleve și studente), consultații și supraveghere permanentă a gravidei (determinarea DOPPLER a sexului fătului), sfat premarital și prenatal
DERMATO-VENEROLOGIE:consultații, tratamente, chirurgia verucilor, papiloamelor, microtumori cutanate (bisturiu laser și electric), ulcere ale gambei, herpes, acnee (tratament prin lumină polarizată), alopecia-areata-pelada (prin imunoterapie de contact
STAȚIONAR CU PATURI
- Profesori universitari și medici specialiști de înaltă competență profesională.
str. Luca Arbore 10A, bl. 404, parter
☎/fax: 250929
PROGRAMĂRI FUNCȚIONARE NON-STOP!

• S.E.C.S. CABINET DE PLANIFICARE FAMILIALĂ
• Counseling în contracepție
• Consultații sexologie, endocrinologie, și ginecologie
• Contraceptive moderne de ultimă generație
• Teste de sarcină
• Contracepții de urgență
Program:
luni - vineri: 15.00-19.00
Str. Oastei 2, (incinta Dispensarului Copou, vis-a vis de Lic. "G. Ibrăileanu")
☎ 272996
HOT - LINE 092389103
zilnic: 20.00-22.00

• STEREOPSIS
Centrul de îngrijire oftalmologică
asigură:
• consultații și tratamente oftalmologice
• prescriere de ochelari și lentile de contact
PROGRAMĂRI (după ora 19.00):
Prof. dr. P.P. Vancea
☎ 133243
Asist. univ. dr. Camelia Bogdănici
☎ 210892
Dr. Carolina Nechita
☎ 112561
Dr. Marieta Trandabăț
☎ 230114
Str. Cloșca 8, parter, (Centrul Comercial Ștefan cel Mare, vis-a-vis de ASIROM)
☎ 116651, 210892

• Cabinetul MEDICINĂ ALTERNATIVĂ
Bl.TAROM,sc.A - Tel. 213511
■ *Dr.Beatrice LUCACHE*
• medic primar în medicină generală • acupunctor specializat în Asia: • diagnoză naturistă și alopată • acupunctura
• laseroterapie • maxibustie
• electroacupunctură • masaj
• electronografie
☎ 214177, 213511, 092-719702
ÎNSCRIERI PENTRU MEDIC DE FAMILIE

• CABINET MEDICINĂ GENERALĂ ADULȚI ȘI PEDIATRIE
• CABINET ACUPUNCTURĂ
Dr. BOȚU MAGDALENA
• Consultații medicină generală adulți și pediatrie
• Diagnostic și tratament acupunctură: boli ale aparatului locomotor, cardiovascular, respirator, digestiv, urinar, boli ginecologice și neuropsihiatrice
VĂ OFERIM SERVICIILE DE MEDIC DE FAMILIE
Str. T. Vladimirescu nr. 31, bl. 333, sc. C, ap. 1 - parter (stația Pădurii)
☎ 118189 (cabinet) - 16³⁰-19³⁰
☎ 113481 (domiciliu)

• CONSULTAȚII OFTALMOLOGICE ȘI OPTICĂ MEDICALĂ
prin S.C. CLAROPTIC S.R.L. (Al. Ghica Vodă, după Spitalul C. Parhon)
Dr. Leonida Jolobceastăi - doctor în Științe Medicale
asigură consultații medicale oftalmologice, prescripții ochelari și lentile contact cu executarea urgentă a comenzilor la prețuri minime: rame - import și indigene, lentile ZEISS heliomate, cilindrice, dublu focar etc. la S.C. **CRISTAL OPTIC** S.R.L. (incinta Policlinicii C.F.R. - parter) - optician **Titiana Cozma**

Program:
Dr. Leonida Jolobceastăi
luni, marți joi, vineri: 14.00-18.00
sîmbăta: 9.00-12.00
Optician Titiana Cozma
zilnic: 9.00-18.00
sîmbăta, duminica: închis
☎116.142

• MEDIC PRIMAR PEDIATRU
Doctor în Științe Medicale
CONSTANTIN AILIOAIE
Ofer **permanent consultații** la domiciliul copilului și adolescentului sau la cabinetul meu particular cu **cele mai moderne strategii de tratament.**
☎094-507798 (URGENȚE), 251.117

• MEDIRO (servicii medicale)
Asigurăm asistență medicală de specialitate în:
• **Medicină internă, cardiologie, neurologie, pediatrie, dermatologie;**
• **Analize laborator (Biochimie, Hematologie);**
• **ECHOGRAFIE, ELECTROCARDIOGRAME;**
• **Tratamente diverse (injecții intramusculare, intravenoase, infiltrații, perfuzii etc);**
■ **LOGOPEDIE** - Tratament în Tulburări de vorbire la copii și adulți (congenitale, pastraumatice, după accidente ischemice)
■ **ASISTENȚĂ PEDIATRICĂ pe bază de ABONAMENT (3 luni, 6 luni, 12 luni)**
Asistența medicală este acordată de cadre didactice universitare și medici primari de înaltă competență profesională.
Pe 1 iunie între 12.00-19.00 ***CONSULTAȚII GRATUITE pt. COPII 0 - 16 ani.***
B-dul Alexandru cel Bun nr. 4, bl. 1205C-parter (în apropierea Podului dintre cartierele Mircea cel Bătrîn și Alexandru cel Bun)
Program: zilnic 9.00-19.00
☎ 259.111

• RADIOGRAFII DENTARE ORTOPANTOMOGRAFII prin **Laborator Röntgendentar "AKTIN"**
Str. Moara de Foc 35, et. IV (Centrul de Afaceri)
Program: zilnic 16.00-19.00
marți, joi: 9.00-12.00
Elevii și studenții beneficiază de reduceri la ORTOPANTOMOGRAFII

• Consultații și ecografii obstetrică - ginecologie
Dr. MIRCEA ONOFRIESCU
medic primar obstetrică-ginecologie
ECHOGRAFII APARAT SIEMENS DOPPLER COLOR
marți și vineri: 13.00-15.00 la **Policlinica Industrială (nr. 2)**
☎ 133088
CONSULTAȚII PROFESMED
luni și vineri: 17.00 - 19.00
☎ 213226

• FIMEX comercializează
Proteze și produse de osteosinteză
☎ 117119, fax: 211333

• Cabinet stomatologic și laborator dentar
execută lucrări din compozit și porțelan
☎ 130624, 162412 după ora 20.

• Consultații psihiatrie
Dr. Gheorghe Balan
medic primar, Doctor în Medicină - ofer consultații :
PSIHODIAGNOSTIC, CHIMIOTERAPIE, PSIHOTERAPIE; CONDIȚIONARE REPULSIVĂ la alcool; HIPNOZĂ
Policlinica PROFESMED (str. V.Conta nr.18)
Programări la
☎ 213226, 214595

• Prof. univ. dr. N. TRIFAN
Boli de copii și adolescenți, consultații la cabinet și la domiciliul bolnavului.
Promptitudine, competență, eficiență, cost redus.
SÎMBĂTA ÎNTRE 9.00-12.00 CONSULTAȚII GRATUITE PT. PERSOANELE DEFAVORIZATE
Programări la
☎ 113.775

• TRATAMENTE COZAC
Terapie exclusiv naturistă formată din picături superconcentrate, ceaiuri, siropuri testate și aprobate de Ministerul Sănătății (nr. 288/1997), utilizate într-o serie largă de afecțiuni:
■ **MALIGNE**: tumori maligne, ciroză hepatică, boli de sînge
■ **BENIGNE**: tumori benigne, hepatite, ulcere gastroduodenale, boli vasculare, afecțiuni respiratorii, dermatologice, etc.
■ **DIABET ZAHARAT**
ENERGITINCTONIC (tinctură energizantă)
întărește rezistența organismului și îmbunătățește performanțele fizice, mentale și sexuale, utilă în combaterea stressului
Cozac - speranța vieții tale, acum și la Iași!
Casa sindicatelor, ☎ 135158
Luni-Marți-Joi: 15.00-18.00

• "VIVIDI" - Laborator medical
Biochimie și hematologie
Recoltări la sediul laboratorului sau la domiciliul pacientului.
Str. V. Conta 26 (colț cu Nicu Gane - P-ța Independenței)
☎ 142006

• POLICLINICA "SĂNĂTATEA 2000"
Str. Lăpușneanu 7A
☎ 214002
între orele 10⁰⁰-18⁰⁰ asigură asistență medicală și psihologică în următoarele specialități:
• **Dr. CONSTANTIN IORDACHE** - pediatrie, cardiologie pediatrică
• **Dr. DORIN V. BEJAN** - reumatologie-balneologie
• **Dr. ADRIAN COVIC** - medicină internă, nefrologie
• **Dr. COSMA MIHAI** - medicină internă, cardiologie
• **Psih. MIHAELA GHIRCOIAȘ** - psihologie copii
• **Psih. ILEANA HĂȚU** - psihologie adolescenți, adulți
• **Dr. ADRIANA PANAITESCU** - psihiatrie copii - adolescenți
• **Dr. DOINA BUDEANU** - psihiatrie adulți
• **Dr. GABRIELA DIMITRIU** - oftalmologie
• **Dr. RODICA THEODORU** - dermato-venerologie
• **Dr. ELENA CHIRIAC** - psihiatrie adulți
• **Dr. IULIANA ACHIȚI** - neurologie
La noi veți găsi competență, înțelegere și înalt profesionalism.

• CABINET STOMATOLOGIC
***Dr. Lucia Bârleanu* (medic primar, doctor în științe medicale)**
Dr. Emilian Hurjui - medic primar
Dr. Liviu Ene - medic primar
Oferă:
• Consultații și tratamente stomatologice moderne în condiții deosebite de confort și eleganță;
• Competență profesională și promptitudine;
• Tarife similare celor de la Policlinica cu plată; Reduceri pentru studenți;
• Programări zilnic: str. Sulfinei nr. 15, ☎ 117035

• CABINET DE PSIHOLOGIE
POLICLINICA "SĂNĂTATEA 2000"
Copilul dvs.
- este nervos și agitat?
- are probleme cu școala?
- se trezește speriat noaptea?
- mai face noaptea pipi în pat?
- a devenit adolescent și este dificil?
Sînt momente în viața prin care trecem cu toții cînd sîntem "depășiți" de dificultăți; uneori avem impresia că nimic nu ne reușește. Poate pentru moment, sau poate dura mult timp. Asta nu înseamnă că ești "bolnav".
Dar **CUI** să-i spui?, **CINE** să te îndrume? **O persoană COMPETENTĂ, DE ÎNCREDERE, APROAPE.** Dacă se întîmplă astfel de lucruri este cazul să consultați **UN PSIHOLOG** (specializat în străinătate pentru psihodiagnostic și psihoterapie infantilă).
• Telefonați pentru programare: str. Lăpușneanu 7A, ☎ **214002**

• CENTRUL MEDICAL "ARS MEDICA"
Primește înscrieri pentru MEDICUL DE FAMILIE.
Oferă următoarele servicii medicale:
• consultații medicină generală
• ecografie, electrocardiografie
• cardiologie, acupunctură
• tratamente injectabile
• obstetrică-ginecologie
• eliberare de rețete compensate și alte acte medicale
Bd. Alex. cel Bun 16, bl. 1212, sc. A, ap. 3 (lîngă piața agroalimentară)
☎ 156.342

• Dr. Maria POP
medic specialist psihiatru
• consultații tratamente de specialitate
Programări la tel. 212848

• Dr. BURLACU Maricel
medic primar pediatru
își asumă răspunderea tratării copilului dvs. la domiciliu
Programări la tel. 270779

TELEFOANE UTILE
CABINETE ȘI FARMACII VETERINARE

ASOCIAȚIA CHINOLOGICĂ A MUNICIPIULUI IAȘI (singura recunoscută de A.CH.R. și F.C.I.)
Str. Sf. Atanasie nr. 12. Relații la toate cabinetele veterinare particulare autorizate sau la telefon **032/217111, 032/112391**

CABINET INTERSERVICE VET
Str. Sf. Atanasie nr. 12
zilnic :10.00 - 13.00, 16.00 - 20.00
sîmbătă : 10.00 - 13.00
duminică : 10.00 - 13.00
☎ **032/217111, 032/112391**

CABINET ANIMAVET
Aleea Oltea Doamna nr. 4 (în spatele Bisericii Catolice din Nicolina)
zilnic : 10.00 - 13.00; 16.00 - 19.00
sîmbătă, duminică : 10.00 - 13.00
☎ **032/220028, 094647930**

CABINET ECHO VET
Str. Gându nr. 1
zilnic : 15.00 - 19.00
sîmbătă, duminică : 10.00 - 13.00
☎ **032/114397**

CABINET VETERINAR PROVET IAȘI
Str. Smîrdan nr. 93 C
zilnic : 9.00 - 13.00, 15.00 - 21.00
sîmbătă : 9.00 - 16.00
duminică : 10.00 - 13.00
☎ **092.376.433 (NON STOP)**

CLINICĂ ȘI FARMACIE UNIVET
Str. Ion Creangă nr 15 (lîngă Alimentara Triumf)
zilnic : 8.00 - 20.00
sîmbătă : 9.00 - 13.00
duminică : 9.00 - 13.00
☎ **032/176647**

CABINET DUOVET
Str. Nicolae Gane nr. 25
zilnic : 16.00 - 20.00
sîmbătă, duminică : 10.00 - 13.00
☎ **092555155, 032/214773,**

FARMACIE W-2000
Str. C. Negri (lîngă Biserica Bărboi - Tg. Cucu)
zilnic: 9.00 - 17.00
sîmbătă, duminică: 9.00 - 12.00
☎ **032/212342**

FARMACIE VETERINARĂ BIOVET
Str. Primăverii nr. 23 (lîngă Policlinica Industrială)
zilnic: 9.30 - 17.30
sîmbătă: 9.30 - 13.00
duminică: închis
☎ **032/233414**

FARMACIE VETERINARĂ "INTERSERVICE VET"
Str. Bacinschi nr. 9 (lîngă alimentara NEST-Autogară)
zilnic : 8.00 - 20.00
sîmbăta și duminica :8.00 - 14.00
Piața Chirilă
zilnic : 9.00 - 17.00
sîmbătă : 9.00 - 13.00

FARMACIE VETERINARĂ MEDIVET
Str. Păcurari, bl. 543, parter
zilnic: 9.00 - 17.00
sîmbătă: 9.00 - 13.00
☎ **/FAX 032/217869**

CARNETUL ZILEI

TVR 1

Sîmbătă

7.00 Bună dimineața, de la... Timișoara și de la București! Magazin matinal duplex; Informații de mare utilitate; muzică ușoară; Folclor; Calendar creștin; Prognoza vremii; Sfaturi medicale; Ce-ați face dacă?; Vorbe, vorbe, vorbe! Rețeta tranziției; Umor; Desene animate; Dedicații muzicale.
8,10 Telemondial
8,30 Alfa și Omega. Rugăciune și reconciliere - mimetism american sau șansa binecuvîntării?
9,00 TVR Info
9.05 Ba da! Ba nu! O emisiune concurs pentru copii din care nu vor lipsi muzica, dansul și surprizele.
9.55 Desene animate
10.20 Serial: Viața ca în viață (SUA, 1986): Povestea lui Jennifer Graham
10,05 Film: Familia Cordier - judecător și polițist (Franța, 1995): Femei disperate. Cu: Pierre Mandy, Bruno Madinler, Charlotte Valandrev. Regia: Christiane Leher Ssey.
12,30 Ordinea publică
13,00 A doua alfabetizare. Unele lucruri nu se schimbă niciodată.
13,30 Ecranul. "Animez, deci exist!" - a 22-a ediție a Festivalului de Animație de la Annecy - Franța; Telex cinematografic; Premierele marelui ecran.
14,00 Info magazin. TVR Info. Scena politică
14,30 Video-magazin: Iubirea nu are... vacanță!; E ca-n filme... și nu prea!; Să mă iubești doar pe mine!; Amor de altădată; Vraja lucrurilor; Serenadă la gramofon cu Angela Similea și Tora Vasilescu; Ceartă de îndrăgostiți; Mai iubesc pentru dv.: Elena Cârstea, Alina Mara, Sanda Ladoși, Carmen Trandafir.
15,40 Telemondial
16,00 Disney prezintă desene animate: Povestirile lui Donald Rățoiul

16,25 Serial: Justiție militară (SUA, 1995), ep. 18: Prizonierul. Aflat pe un vas de pescuit în apropiere de Hong Kong, Harm este capturat de către militarii chinezi. Aceștia vor să-l facă să divulge modul în care Statele Unite vor reacționa la cucerirea de către China a două insule. Ca să obțină informațiile îl supun pe harm la diverse presiuni psihologice, spunîndu-i chiar că tatăl său se află într-o celulă alăturată. Cdr. Krennick și Lt. Austin sînt nevoite să accepte o înțelegere: Harm în schimbul acordării de azil unui politician chinez.

17,15 Turneul final al Campionatului Mondial de Fotbal - Franța, '98: Sferturi de finală. Transmisiune directă de la Marsilia.
19,25 Serial: Hollyoaks (Anglia, 1995), ep. 82
19,55 Doar o vorbă "săt-i" mai spun!
20,00 Jurnal. Meteo
20,30 Serial: Cer întunecat (SUA, 1996), ep. 5. Cu: Eric Close, Megan Ward, John M. Jackson. Regia Tobe Hooper.
21,20 Cum vă place... în tranziție (II).

21,45 Turneul final al Campionatului Mondial de Fotbal - Franța, '98: Sferturi de finală. Transmisiune directă de la Lyon.

23,55 TVR Info
0,00 Arena cupei mondiale; Telemondial

Duminică

7,00 Bună dimineața de la... București! Știri culturale; Horoscop; Rețeta zilei; Sfatul medicului; Desene animate; Umor și muzică
8,10 Telemondial
8,30 Lumină din lumină; Gînduri la sinaxar; Parohia cea de toate zilele; Știri și reportaje din viața cultelor; Lexic teologic
9,00 TVR Info
9,05 Desene animate: Colț alb (Franța, 1991); Degetica
10,00 Luna iulie - luna filmului "Arlechino"; Gîsca de aur(I)
10,45 Biserica satului: Parohia din Mitreni, Oltenița
11,00 Viața satului. Picătură de amar: Meciul de box de la primărie; Jurnalul de reporter; Cheia succesului; Te-ai remarcat, te-am premiat!; Agro-club
13,00 Derbiul de trap al României: Transmisiune de la hipodromul din Ploiești
13,30 Tezaur folcloric
14,00 Info-magazin. TVR Info. Atlas
14,30 Turnul Babel. "Dv. decideți": Magazin muzical; Utopia "Expo '98"; Miniaturi umoristice
15,00 Telemondial
16,00 Disney prezintă desene animate: Aladdin
16,30 Bacalaureat '98. Epilog
17,35 Serial: Hollyoaks (Anglia, 1995), ep. 83

18,00 Serial SF: Star Trek. Ep. 64: Voci îndepărtate

18,55 Robingo
19,40 Duminica sportivă. Tragerile loto special 6/40 și noroc
19,55 Doar o vorbă "săt-i" mai spun! O producție TOFAN GRUP. Emisiune concepută și prezentată de George Pruteanu
20,30 Jurnal. Meteo
20,30 7 Zile în România

21,00 Film: Norocul ghinionistului (Franța, 1981)

22,30 TVR Info
22,35 Serial: D-na King, agent secret, ep. 27
23,25 Pariul trio - cursă hipică internațională, transmisă direct de la Paris
23,30 Pop show nocturn
0,30 Fotbal mondial 1998: Campionatul mondial, Franța

TVR 2

Sîmbătă

7,00 Serial (r): Buddha din suburbie (Anglia, 1993), episodul 1
7,50 Piese folclorice de virtuozitate
8,00 Doi ani de vacanță printre dinozauri (d.a., Japonia, 1995)

8,30 Turneul final al Campionatului Mondial de Fotbal - Franța, '98 Sferturi de finală (r)

11,00 Comorile lumii (Deutsche Welle). Santo Domingo, orașul lui Columb; Chongmyo, sicriul regilor, Coreea de Sud; Documentar
11,30 TVR Timișoara. Din aproape în aproape; Timișoara - mica Vienă (II); Expres muzical; La izvoare
13,30 Actualitatea culturală
14,00 Serial: Marguerite Volant (Canada, 1996), ep. 10
14,50 Bijuterii muzicale; Uvertura "Genoveva" de R. Schumann
15,00 TVR Info
15,10 Bank note (r). O nouă filozofie a impozitării. Creșterea ponderii impozitului pe proprietate în dauna celui de profit - cale de echilibru a bugetului
15,35 Doi ani de vacanță printre dinozauri (Japonia, 1995)
16,00 Serial: Veronica - chipul iubirii, ep. 77

16,50 Serial: Perla Neagră (Argentina), ep. 154

17,40 Tradiții. Zilele culturii populare din Vîlcea, la Muzeul Satului din București
18,10 Planeta Cinema (r). Lumea e o scenă, oamenii actori... Dorel Vișan
19,00 Un cîntec pentru fiecare

19,10 Teatrul Național de Televiziune prezintă: Ciclul mari actori în mari comedii ale dramaturgiei românești; O scrisoare pierdută de I.L. Caragiale Cu: Victor Rebengiuc, Fory Etterle, Petre Gheorghiu, Dem Rădulescu, Mircea Diaconu, Octavian Cotescu, Jean Reder, Simion Hetea, Ștefan Bănică, Aurel Cioranu și Mariana Mihuț. Regia artistică: Liviu Ciulei

21,30 Ateneu. I.P. Ceaikovski - concertul op. 23 nr. 1 pentru pian și orchestră
22,30 Serial: În plină acțiune (s, SUA, 1996), ep. 35
23,20 Stop-cadru
23,30 Conviețuiri. Din muzica rromilor
0,00 Marea literatură și muzică de operă (II); Traviata de G. Verdi. Solistă Emilia Oprea (Suedia)
0,30 TVM. Mesager

Duminică

7,00 Serial (r): Cer întunecat, ep. 5
7,50 Vechi melodii populare
8,00 Doi ani de vacanță printre dinozauri (d.a./r, Japonia, 1995)

8,30 Turneul final al Campionatului Mondial de Fotbal - Franța, '98 (r)

11,00 Comorile lumii (Deutsche Welle). Mănăstirea Tomar, Portugalia
11,30 TVR Iași
13,30 Creanga de aur. Personalități ale culturii române în mărturii document: Contantin Brâncuși
14,00 Serial. Marguerite Volant (Canada, 1996), ultimul episod
14,50 Între petre și diamante - Venezuela
15,00 TVR Info
15,10 Din albumul celor mai frumoase melodii populare
15,35 Doi ani de vacanță printre dinozauri (d.a., Japonia)
16,00 Serial: Veronica - chipul iubirii, ep. 78
16,50 Serial: Perla Neagră (Argentina, 1992), ep. 155
17,40 Pe meleaguri prahovene
18,00 Alo, tu alegi! Puteți solicita în direct melodia preferată!
19,00 Serial: În plină acțiune (SUA, 1996), ep. 36
19,45 Clepsidra cu imagini. Locurile și magia lor
20,00 Ultimul tren. Despre întreprinderile mici și mijlocii. Concurența: concurența neloială
21,00 Cum vă place... Careul cu cinci ași (r)
22,00 Nicolae Herlea interpretînd cîntece de: Ceaikovski, Grieg, Ciprian Porumbescu, George Stephănescu, Aurel Eliade, George Enescu

22,30 Film: Antonieta (Franța, 1983). Cu: Isabelle Adjani, Hanna Schygulla, Carlos Bracho

0,15 Rapsodia I de George Enescu
0,30 TVM. Mesager

ELECTRON M BIT

Sîmbătă
8,00-16,00 Reluarea programului din data de 3 iulie
16,05 Lumea muzicii
16,30 Tinerețe furată (f.a.). Regia Christopher Leitch; cu: Sharon Lawrence, Brian Austin Green.
18,05 Canadian Best Shorts (do)
18,30 Sumarul zilei
18,32 Cotidian M. Bit (retrospectiva știrilor)
18,50 Politica... între promisiuni și realitate
19,30 Desene animate
20,00 Safari (do)
20,20 Lumea muzicii
20,40 De unul singur (f.a.). Regia Antonio Tibaldi; cu: Judy Davis, Mattew Ferguson
22,20 Spirit Rider (f.a.). Regia Michael Scott; cu: Michelle St. John.

TELE 'M

Sîmbătă
8,00 "Dimineți cu ferestre deschise". Din sumar: Epigrama săptămînii, cu scriitorul umorist Vasile Larco; Concursurile ziarului "Monitorul"; Basarabia, pămînt românesc; Comentariu politic
9,00 "Ferestre pentru suflet". Emisiune realizată de preot paroh Vasile Vaida
9,30 Curs de limba engleză - "Castelul minunat". Lecția 9
10,00 Ce s-a întîmplat cu rasa umană (do). Ep. 3
11,00 Concert Tele 'M
12,00 Profesorul universitar Mihai Baciu și "Gîndul de vineri"
13,00 Telecinemateca
15,00 "Invazia păgînă" (do). Ep. 9
16,00 "Dimineți cu ferestre deschise" (r)
17,00 "Călătoriile lui Gulliver"; "Răzbunarea lui Lassie" (f.a. pentru copii)
19,30 "Țintă mortală" (f.a.). Cu: Gary Daniels, Ken McLeod, Susan Byun. Regia Charla Driver
21,30 Șlagăre mondiale (muzică ușoară)
22,00 "Copacul Joshua" (f.a.). Cu: Dolph Lundgren, George Segal. regia Vic Armstrong
23,30 Umor internațional
0,00 Film pentru adulți
2,40 Worldnet în direct de la Washington DC

Duminică
8,00 "Parlamentul la Iași"
9,30 Curs de limba engleză: "Castelul minunat". Lecția 10
10,00 Muzică populară
10,30 "Dispariția"; "Scufundare sau înot?" (do artistice)
12,00 Remember Tele 'M (din arhiva studioului de televiziune Tele' M)
12,30 Umor românesc
13,30 Telecinemateca
16,30 Big Top, în direct din Germania
17,00 Tele-Magazin - Credința extremă; Pact cu diavolul
18,00 Parlamentul la Iași (r)
19,30 Muzică populară
20,00 Desene animate
20,30 "Invazia păgînă" (do). Ep. 6
21,00 "Focul ascuns" (f.a.). Cu: Lawrence H. Jacobs, Robert Z' Dar. Regia Lawrence H. Jacobs
23,00 Umor internațional
0,00 Film artistic pentru adulți
1,40 Worldnet în direct de la Washington DC

PRO TV

Sîmbătă

7,00 Desene animate: Duckman, ep. 9
7,30 Desene animate: Reboot, ep. 9
7,55 Desene animate: Aventurile lui Teddy Ruxpin, ep. 31
8,20 Desene animate: Aventurile lui Teddy Ruxpin, ep. 32
8,45 Desene animate: Mot, ep. 3
9,15 Film serial: Superboy (ep. 47)
9,45 Film artistic: Nu sîntem îngeri (f.a., SUA, 1989). Regia Neil Jordan; cu: Robert De Niro, Sean Penn, Demi Moore.
11,30 Pro Motor
12,00 Film serial: Heights, ep. 4
12,55 Știrile Pro Tv. O propoziție pe zi
13,00 Film serial: O căsnicie perfectă, ep. 27
13,30 Film serial: Vărul din străinătate, ep. 95
14,00 Generația PRO!
15,00 Echipa mobilă
15,10 Gilette - lumea sportului
15,40 Șut și cîștigi!
16,10 Film serial: Hercule, ep. 70
17,00 Film serial: Xena, prințesa războinică, ep. 68
17,50 PRO Fashion - magazin de modă, lifestyle și atitudine
18,20 Film serial: Adevărul gol golut, ep. 15
18,50 Te uiți și cîștigi!
19,30 Știrile Pro Tv
20,00 Film serial: Millenium, ep. 41

21,00 Film artistic: Polițist de grădiniță (SUA, 1990). Regia Ivan Reitman; cu: Arnold Schwarzenegger.

23,00 Film serial: NYPD Blue - viață de polițist, ep. 40
23,45 Știrile Pro Tv. O propoziție pe zi
0,00 Procesul mondialelor
1,00 Film artistic: Marele cutremur din Los Angeles (SUA, 1990, p. a II-a). Regia Larry Elikann; cu: Dean Abston, Lindsay Frost, Dan Lauria.
2,30 Film erotic: Fallen Angel
4,00 Film serial: Millennium (r)
5,00 Te uiți și cîștigi (r)
5,30 Film serial: Hercule (r)
6,15 Film serial: Xena (r)

Duminică

7,00 Desene animate: Duckman, ep. 10
7,30 Desene animate: Reboot, ep. 10
8,00 Desene animate: Capitain N, ep. 7
8,30 Desene animate: Conan aventurierul, ep. 34
9,00 Film serial: Mowgli, ep. 5
9,30 Super Abracadabra
11,00 Film serial: Doctor în Alaska, ep. 68
12,00 Talk show: Profeții despre trecut
12,55 Știrile Pro Tv. O propoziție pe zi - retrospectiva săptămînii
13,05 Film serial: O căsnicie perfectă, ep. 28
13,35 Film serial: Vărul din străinătate, ultimul episod
14,05 Film artistic: Sărutul văduvei (SUA 1994). Regia Peter Foldy; cu: MacKenzie Astin, Bruce Davidson, Beverly D'Angelo.
15,55 Chestiunea zilei - retrospectiva săptămînii
16,35 Lumea filmului
17,10 Film serial: Al șaptelea cer, ep. 29

18,00 Film serial: Beverly Hills, ep. 129

19,00 Prețul e corect (concurs)
19,30 Știrile Pro Tv

20,00 Film artistic: Moștenire grea (SUA, 1996). Regia Howard Franklin; cu: Bill Murray, Linda Fiorentino, Janeane Garofalo, Jeremy Piven.

21,55 Știrile Pro Tv
22,00 Film serial: Cybill, ep. 20
22,30 Film serial: Brigada 132, ep. 7
23,35 Știri sportive
23,45 Prima pagină
0,00 Procesul mondialelor
1,00 Film artistic: Perry Mason. Crimă în lumea sportului. Regia Christian I Nyby II; cu: Raymond Burr, Barbara Hale
2,40 Talk show: Audiența națională
4,00 Talk show: Pro și contra cu Octavian Paler (r)
5,30 Te uiți și cîștigi (r)
6,00 Prețul corect (r)
6,35 Puls financiar
6,45 Prima pagină
6,50 Teleshopping.

Sîmbătă: 7,00-11,00 Deșteptarea (realizator Teodora Bulgaru) - muzică, informații, concursuri, dispecerat, știri sportive cu Paul Costaș ■ 11,0-14,00 Weekly Top 40 (realizator Gabi Dobroiu) - reatransmisie PRO FM ■ 14,00-18,00 "Muzica E" (realizator Smaranda Andronovici) ■ 18,00-19,00 "Roton music" - ultimele apariții muzicale ■ 19,00-22,00 "Febra de sîmbătă seara" (realizator Alina Anton) - muzică, informații, diverse, dispecerat, concursuri ■ 22,00-5,00 Program muzical retransmis de Clubul "Roșu & Negru"

Duminică: 7,00-10,00 Deșteptarea (realizator Teodora Bulgaru) - muzică, informații, concursuri, dispecerat, știri sportive cu Paul Costaș ■ 10,00-11,00 Retrospectiva "Vocea Poporului" (cu Gabi Jugaru) ■ 11,00-14,00 "Weekend No.1" (realizator Mihaela Răileanu) ■ 14,00-15,00 "Total sport" (realizator Paul Costaș) - invitați din lumea sportului, concursuri, o retrospectivă a evenimentelor sportive ale săptămînii ■ 15,00-18,00 "Top hit airplay" (realizator Smaranda Andronovici) ■ 18,00-19,00 "Camel greatest hits" (retransmisie PRO FM) ■ 19,00-23,00 "Prorock de duminică" (realizator Gabi Rotaru) ■ 23,00-2,00 Midnight killer (realizator Andrei Gheorghe) - (retransmisie PRO FM)

Vox - t Radio

Sîmbătă: 8,30 Flash (informații, știri, muzică) ■ 10,00 Actualitatea ieșeană (invitați în direct) ■ 15,00 Coca-Cola Planet Live ■ 17,00 Dialog ■ 21,30 Especially for you (dedicații) ■ 0,00 Saturday night fever ■ BBC (în direct de la Londra știri și actualități în limba română) între orele: 6,00-6,30; 11,00-11,15; 14,00-14,30; 18,00-18,45; 21,00-21,30. ■ RFI (în direct de la Paris știri și informații în limba română) între orele: 23,00-0,00.

Duminică: 6,00 MIX FM (muzică, informații) ■ 10,00 Pepsi music show (reluare) ■ 11,00 Actualitatea ieșeană (invitați în direct) ■ 15,00 VOX T Junior ■ 21,30 Especially for you (dedicații) ■ BBC (în direct de la Londra știri și actualități în limba română) între orele: 6,00-6,30; 11,00-11,15; 14,00-14,30; 18,00-18,45; 21,00-21,30. ■ RFI (în direct de la Paris știri și informații în limba română) între orele: 23,00-0,00.

ANTENA 1

Sîmbătă

7,00 Știri/Sport
7,05 Arliss (s/r). Ep. 14
7,30 Viața de la zero (s) Ep. 14
7.55 Cei mai iscutiți ticăloși (f., western, SUA, 1951) cu: Robert Ryan, Claire Trevor, Robert Preston. Regia: Wiiliam D. Russelll
9,15 O echipă fantastică (d.a.). Ep. 30
9,45 Noile aventuri ale lui Flash Gordon (d.a., SUA 1996). Ep. 4
10,15 Vedere americană - Ziua națională a Americii (do)
11,00 Între prieteni. Emisiune pentru tineret
12,00 Mileniul III: spaime, soluții, sperante.
13,00 Vedeta în papuci
13,30 Zebra (emisiune magazin)
16,30 Uragan în Paradis (s.aventuri, SUA 1996). Ep. 3
17,15 Spitalul Universitar (s., SUA 1996). Ep. 3
18,00 Esmeralda (s). Ep. 93
19,00 Observator
19,30 Vrei să ne distrăm, sîmbătă seara? (emisiune de divertisment)
20,00 Cursă împotriva timpului (dramă, SUA 1996). Cu: Patty Duke, ruchard Crenna. Regia: Fred Gerber. John Porlei** a încercat să-și țină la mai distantă familia. Cum tatăl său a murit de inimă destul de tînăr, John suferindsi el de inimă i se pare mai înțelept să nu aibă legături prea strînse cu soția sași fiicele lui. Dar, cînd Sarah, una dintre fete, dispare, întrega familie este devastată. Deși Sarah fusese cam sălbatică în trecut, cele două surori mai mari ale ei, Martha și Sandy, împreună cu părinții lor, pornesc într-o cursă nebună de a o găsi pentru că poliția nu are nici un indiciu în această dispariție misterioasă. O poveste inspirată din realitate, în care numaicei ce au copii și înțeleg legăturile speciale care există între membrii familiei pot identifica disperarea cea a cuprins această familie ca refuză să renunțe la speranța că într-o zi vor fi cu toții împreună și că dragostea învinge toate piedicile.
21,30 A treia planetă de la Soare (s). Ep. 41
22,30 Schimbul de noapte: Pariu cu insomnia
1,00 "Vrei să ne distrăm sîmbătă seara?"
1,30 Uragan în Paradis (s.aventuri, SUA 1996) (r)
2,20 Spitalul universitar (s/r)
3,10 Cursă împotriva timpului (f.a./r)
4,45 Esmeralda (s/r). Ep. 93
5,30 Vedeta în papuci (r)
6,00 Vedere americană (r)

Duminică

7,00 Știri/Sport
7,30 A treia plaetă de la Soare (s, r)
8,00 Controverse istorice
8,30 Spirit și credință (emisiune religioasă)
9,00 Animal Show (s., seria a III-a). Ep. 4
9,30 Frumoasa și bestia (d.a.)
10,30 Mighty Max (d.a.) E.p. 19
11,00 Povestile prietenilor mei
11,30 Roata de rezervă
12,00 Prezentul simplu
12,30 Descoperiri - "Descoperiri - Amazohas - The Last frontier. Ep. 14
13,30 Telemeridian
14,00 Duminica în familie (magazin duminical)
18,00 Esmeralda (s). Ep. 94
19,00 Observator
19,30 Sparks (s). Ep. 41

20,00 Cele mai dulci minciuni (f. dragoste, SUA, 1987). Cu: Treat Williams, Joanna Pacula. Regia: Nathalie Delon. Un foarte chipeș agent de asigurări, Peter Nickel, este trimis la Paris pentru a investiga cazul unui artist ce pretinde a fi infirm. Peter suspectează că scaunul cu rotile în care stătea artistul era doar un fals. Conștiincios, Peter se pune pe treabă și începe invesigația. Numai că, la un moment dat atenția îi este distrasă de două tinere, Jolle și Lisa, care hotărîseră să-l seducă. Pewter nu uită de anchetă, însă de fiecare dată cînd are impresia de adevăr, ceva se întîmplă din cauza celor două fete. Dar planurile fetelor nu ies așa cum își propuseseră, pentru că amîndouă se îndrăgostesc de Peter. Ce urmează? O misiune grea pentru Peter: să uite "dulcile lor minciuni" și să le convingă să-l ajute să descopere adevărul.

21,45 Prețul succesului (s.). Emma Harte. Ep. 6
22,45 Sandra, prințesa rebelă (s) E.p 3
23.45 Microbiștii de la miezul nopții (talk-show)
0,45 Fără limită
1,00 Închiderea programului

TVR IAȘI

Sîmbătă:

Pr. I, orele 7,00-8,30 .- Bună dimineața

Duminică:

Pr. II, orele 11,30-13,30 "Exclusiv 5x2"
- Prietenii animalelor
- Lovitura de pedeapsă
- Concursul emisiunii

Radio E. NOVA

7,00-11,00 Fuga la serviciu... cu Cătălin Popescu. Un program de dimineață, înlocuitor de cafea și bună dispoziție, pe parcursul căruia veți afla: Ce vă prezic astrele; Ce mai fac autoritățile; Date meteo; Un sfat medical și multe, multe altele
11,00-17,00 Amiază într-o ureche... cu Cristina Chinole. Un program cu informațiile necesare celor aflați la drum spre casă sau aiurea
17,00-23,00 Paznic de seară... Aurel Nedelcu. Retrospectiva zilei ce se încheie, 6 ore de informații și muzică ce vă vor face să uitați că mai există și televizoare
23,00-0,00 R.F.I. - programul în limba română
0,00-7,00 O noapte de muzică, o colaborare româno-franceză, pentru insomniacii ieșeni
ȘTIRI: 7,30; 8,30; 9,30...
19,30 Observator

TV PRIMA

Sîmbătă

6,30 Video-clipuri muzicale
7,00 Xuxa (show pentru copii)
7,30 Elefănțelul (show pentru copii)
8,00 Lumea lui Eric (s)
8,30 Povestiri din Biblie (d.a.)
8,45 Bailey Kipper (s)
9,10 Justițiarii (d.a.)
9,30 Apărătorii Galaxiei (d.a.)
10,00 Prințul Valiant (d.a.). Ep. 5
10,30 Formidabilii (s)
10,45 Inspectorul Gadget (d.a.)
11,00 Daria (d.a.)
11,30 Pămîntul, bătălia finală (s). Ep. 13
12,30 Eurofotbal (emisiune sportivă)
13,30 În căutarea dreptății (s). Ep. 13
14,30 Centennial - Legende din Lumea Nouă (s., dramă, SUA, 1978). În distribuție: Richard Chamberlain, Raymond Burr, Sally Kelerman. Regia Virgil W. Vogel. Ep. 1: "Numai stîncile trăiesc veșnic"
15,30 Bilet către Hollywood (do artistic, SUA)
17,00 Zona M - emisiune muzicală
18,00 Made in the USA (do artistic, SUA, 1994)
19,00 Focus 19 (știri)
19,45 Gregory Hines Show (s., SUA, 1997). Cu: Gregory Hines, Brandon Hammond. Regia Andrew D. Weyman
20,15 Centennial - Legende din Lumea Nouă (s., SUA, 1978). Ep. 2
22,00 Concert de muzică country
23,00 Focus 23 (știri)
23,30 Zona M - emisiune muzicală (r)
00,30 Ceremonia (horror, SUA, 1995). Cu: Emilie Talbot, Forrest J. Ackerman. Regia Joe Castro. În anul 600 î.H., un înger a fost alungat din Rai și trimis pe Pămînt. Diavolul a profitat de slăbiciunea îngerului și l-a făcut sclavul său, determinîndu-l să-i chinuie și să-i terorizeze pe toți cei care veneau în contact cu el. Profeții timpului au pus la punct o "rețetă" menită a scăpa lumea de această amenințare... Sylvia Brindisi este cea care trebuie să oficieze ceremonia care îl va trimite pe înger înapoi pentru totdeauna. Dacă Sylvia dă greș, demonicul înger va fi liber să-l servească pe Satana, împrăștiind, din nou, întunericul pe Pămînt.
2,30 Focus 23 (emisiune de știri)
3,00 Eurofotbal (emisiune sportivă)

Duminică

6,30 Video-clipuri muzicale
7,00 Elefănțelul (show pentru copii)
7,30 Lumea lui Eric (s)
8,00 A doua familie (do)
8,30 Căutătorii de aur (s)
9,00 Echipa de fotbal (d.a.)
9,30 Aventurile lui Rocko (d.a.)
10,00 Un cuplu irezistibil (d.a.)
10,30 1999 (s). Ep. 23
11,30 Duminica, la prînz (talk-show)
14,00 Lumea lui Dave (s). Ep. 25
14,30 Vedetele dragostei (do. artistic). Ep. 11
15,00 Față în față la Hollywood - documentar artistic. Ep. 28
15,30 Secretele bărbaților irezistibili (do). Ep. 13
16,00 Video-fashion
16,30 Din culisele modei (do)
17,00 Un alt început (s). Ep. 14 (r)
18,00 Atingerea îngerilor (s). Ep. 13 (r)
19,00 Focus 19 (știri)

19,45 Vecinii (co, SUA, 1989). Cu: Tom Hanks, Carrie Fisher. Regia Joe Dante. Planurile lui Ray Peterson de a-și petrece vacanța în liniște, acasă, sînt spulberate de apariția în cartier a familiei Klopek. Această familie pare cam ciudată, deoarece locuiește într-o casă dărăpănată și, deși e în cartier de o lună deja, nimeni n-a văzut-o. Temerile lui sînt întreținute și chiar întețite de paranoia celorlalți vecini, conducînd la o serie de evenimente comice care întorc liniștita comunitate cu susu-n jos...

21,30 Călătorii în lumi paralele (s). Ep. 27: "The Dreams Masters". Cu: Jerry O'Donnell, John Rhys Davies. Regia Jefery Levy
22,30 Nimeni nu e perfect (s). Ep. 26: "Grampira"
23,00 Focus 23(emisiune de știri)
23,30 Starea de veghe - Prima divizie (emisiune sportivă)
1,30 Focus 23 (știri) (r)

2,00 Marty (dramă, SUA, 1955). Cu: Ernest Borgnine, Betsy Blair. Regia Delbert Mann. Marty Pilletti este un măcelar burlac, care se apropie de vîrsta a doua. Deși mama sa îl bate la cap să se însoare, Marty este convins că nu prezintă nici o atracție față de femei. Dar cînd face cunoștință cu o profesoară, el se decide să iasă din izolare și să înceapă o relație cu aceasta.

ACASĂ

Sîmbătă

9,00 Verdict: crimă! (f.s.), ep. 64
9,45 Nimic personal (s/r)
10,30 Dragoste și putere (f.s./r)
11,15 Marielena (f.s./r)
12,00 Din toată inima (f.s./r)
13,30 Secrete de familie (f.s./r)
14,15 Buzduganul cu trei peceți (f.a./r)
16,00 Casa serialelor
17,00 Marielena (f.s.), ep. 151
17,45 Din toată inima (f.s.), ep. 59
18,30 Concursul de Acasă
18,45 Din toată inima (f.s.), ep. 60
19,30 Magazinul animalelor (d.a.), ep. 7
20,00 Salonul muzical ACASĂ. Lista lui Sava - emisiune în direct
22,30 Cum a fost cucerit vestul (f.a., SUA, 1963). Regia John Ford, Henry Hathaway, George Marshall; cu: Carroll Baker, Lee J. Cobb, Henry Fonda, Carolyn Jones.
1,00 Omul mării (s/r)
1,45 Tenis: Turneul de la Wimbledon
2,45 Omul mării (s/r)

Duminică

18,00 Luptătorul din New Orleans (f.a., SUA, 1975). Regia Walter Hill; cu: Charles Bronson, James Coburn, Jill Ireland.
19,30 Magazinul animalelor (d.a.), ep. 8
20,00 Marile bătălii ale celui de-al II-lea război mondial (f.s., ep. 20)
21,00 Marile procese și crime (do), ep. 7, 8.
21,45 Arhiva neagră (f.s., ep. 21)
22,30 Danielle Steel: album de familie (f.a., SUA, 1994, ultima parte). Regia Jack Bender; cu: Jaclyn Smith, Michael Ontkean, Joe Flanigan.
0,00 Palatul alb (f.a., SUA, 1990). Regia Luis Mandoki; cu: Susan Sarandon, James Spader, Jason Alexander, Steven Hill.
1,45 Tenis Wimbledon

Posturile de televiziune își rezervă dreptul de a-și modifica programul în ultimul moment, în funcție de evenimentele zilei sau de necesitățile lor proprii.

METEO

Dorohoi
SUCEAVA
BOTOȘANI
Fălticeni
Cîmpulung Moldovenesc
Pașcani
IAȘI
PIATRA NEAMȚ
Roman
VASLUI
BACĂU
Onești
Bîrlad
FOCȘANI
GALAȚI
BRĂILA

Botosani - Iași
■ Vremea va fi în general caldă la începutul zilei, dar va deveni treptat instabilă si se va răci usor în a doua parte a intervalului. Cerul va fi variabil, mai mult noros în a doua parte a intervalului, cînd, pe alocuri la început, apoi pe arii relativ extinse, vor cădea ploi, mai ales averse, însotite de fenomene electrice si de intensificări temporare ale vîntului, si care, izolat si pentru scurt timp, pot căpăta caracter de vijelie. Izolat sînt conditii de grindină. Temperatura aerului va avea valori minime cuprinse între 8° si 15° C, iar maxime - între 20° si 24° C.

Suceava - Neamț
■ Vremea va fi în general caldă la începutul zilei, dar va deveni treptat instabilă si se va răci usor în a doua parte a intervalului. Cerul va fi variabil, mai mult noros în a doua parte a intervalului, cînd, pe alocuri la început, apoi pe arii relativ extinse, vor cădea ploi, mai ales averse, însotite de fenomene electrice si de intensificări temporare ale vîntului, si care, izolat si pentru scurt timp, pot căpăta caracter de vijelie. Izolat sînt conditii de grindină. Temperatura aerului va avea valori minime cuprinse între 8° si 15° C, iar maxime - între 20° si 24° C.

Bacău - Vrancea
■ Vremea va deveni treptat instabilă si va intra într-un proces de răcire, proces care va continua si în zilele următoare. Cerul va fi variabil, mai mult noros. Pe arii extinse, mai ales în a doua parte a zilei, va ploua îndeosebi în averse însotite de fenomene electrice si, izolat, de grindină. Vîntul va sufla moderat, dar în rafale care pot depăsi 40-70 km/h, căpătînd, pentru scurt timp si izolat, caracter de vijelie. Temperatura aerului va avea valori minime cuprinse între 10° si 17° C, iar maxime - între 21° si 26° C.

Vaslui - Brăila - Galați
■ Vremea va deveni treptat instabilă si va intra într-un proces de răcire, proces care va continua si în zilele următoare. Cerul va fi variabil, mai mult noros. Pe arii extinse, mai ales în a doua parte a zilei, va ploua îndeosebi în averse însotite de fenomene electrice si, izolat, de grindină. Vîntul va sufla moderat, dar în rafale care pot depăsi 40-70 km/h, căpătînd, pentru scurt timp si izolat, caracter de vijelie. Temperatura aerului va avea valori minime cuprinse între 10° si 17° C, iar maxime - între 21° si 26° C. 10° si 17° C, iar maxime - între 21° si 26° C.

TV EUROPA NOVA

TELE EUROPA NOVA IAȘI

Sîmbătă
10,00 Mati Nova: Tiri-Plici si Tiri-Pleosc; Desene animate - "Sylvan"; Echinocțiu de tranziție; Film documentar; Info; Rețeta zilei; Ce citim?; Film serial: "Roseane" (ep. 30).
13,00 Weekend politic iesean
14,00 "Medici la datorie" (s, ep. 53): "Fetele vor să se distreze". Dr. Craig se luptă singur pentru salariile medicilor, iar acestia se străduiesc să arate că le merită pe deplin. Reputatia doctoriței Hools va fi umbrită însă de zvonurile cu privire la viața ei personală.
15,00 "Lou Grant" (s, ep. 54): "Hollywood". De zeci de ani dăinuie faima localului Baby Duarte, botezat astfel după un cunoscut boxer. De aproape 30 de ani, într-o cameră de la etajul clădirii locuieste o ciudată fată bătrînă. Depănînd amintiri si analizîndu-le cu inteligență si intuiție, va fi elucidat un mister demult îngropat...
16,00 "Hotel" (s., ep. 40)
16,50 "Aventuri din Snowy River" (s., ep. 4)
17,45 Lumea filmului. Premiere pe ecranele iesene; Medalion Kevin Costner.
18,15 Necenzurat
18,40 Publicitate
18,45 Infonova
19,15 "Lumi paralele" (s, ep. 23)
19.40 "Falcon Crest" (s, ep. 45)
20,30 "Puterea banului" (f, SUA). Regia Thomas Carr; cu: Audie Murphy, Terry Moore, John Dehner.
22,00 Infonova
22,10 "Străzile din San Francisco" (s, ep. 29)
23,05 "O singură viață" (s., SUA, 1993, ep. 241). Regia: Agnes Nixon; cu: Hillary B. Smith, Erika Slezak.
0,00 Gala Tele 7

Duminică
9,00 Mati Nova: Minitop Tra La La; Desene animate: "Sylvan"; Horoscopul săptămînii; Drumuri printre amintiri; Oameni si pasiuni; Cadou, un tablou
12,00 Despre animale, cu dragoste; Star Club; Caleidoscop; Film serial: "Secția de poliție" (ep. 79).
14,00 "Medici la datorie" (s, ep. 54): "Întoarcerea acasă"
15,00 "Lou Grant" (s., ep. 55): "Pustii". Pusti de 10-12 ani ajung să facă lucruri total nepotrivite cu vîrsta lor: joacă în filme, fac antrenamente epuizante, urmează cure de slăbire agresive. Nimic din ceea ce fac nu are legătură cu noțiunea de copilărie. Rossi si Lou vor încerca să afle ce sau cine se află în spatele acestei "mode".
16,00 "Hotel" (s., ep. 41)
16,50 "Aventuri din Snowy River" (s, ep. 5)
17,45 Stadion
18,25 Impromptu
18,40 Publicitate
18,45 Infonova
19,15 "Lumi paralele" (s, ep. 24)
19,40 "Băieți buni, băieți răi" (f.a., SUA, 1969). Regia Burt Kennedy; cu: Robert Mitchum, George Kennedy. James Flagg este de 20 de ani șeriful micului oras Progress, timp în care a învățat să întrețină relații amicale si cu oamenii onesti, si cu cei certați cu legea. Comportarea lui va fi sancționată cu primul prilej de primarul orasului, care îl pensionează pe Flagg si-l înlocuieste cu un tînăr naiv si lipsit de experiență. Dar Flagg tocmai aflase că o bandă de criminali urma să atace orasul, punînd în pericol viața locuitorilor lui.
21,15 "Drumul spre Rai" (s, ep. 24)
22,05 Infonova
21,15 "Străzile din San Francisco" (s, ep. 30)
23,05 "O singură viață" (s., SUA, 1993, ep. 242). Regia: Agnes Nixon; cu: Hillary B. Smith, Erika Slezak.

RADIO NORD - EST

Sîmbătă: 7,00-12,00 Pe stomacul gol. Emisiunea maraton de informații, muzică, divertisment și concursuri. Realizator Alina Balaș. (9,00-10,00 Ora fără buletin - emisiune pentru copii, realizată de Geo Sfaițer și Alina Balaș) ■ 12,00-14,00 În rînd cu lumea. O emisiune despre curente la modă. Realizator: Octavian Tudorache ■ 14,00-14,30 BBC: Buletinul de știri și Actualitatea ■ 14,30-16,00 Top 15 Nord Est ■ 18,00-18,45 BBC: Buletinul de știri și Actualitatea ■ 18,45-21,00 Clasic Top 10 ■ 21,00-21,30 BBC: Buletinul de știri și Actualitatea ■ **21,30-0,00 Dedicații muzicale.** Muzică la cererea ascultătorilor. Gazdă Gabriela Gugeanu ■ 0,00-7,00 Noapte de dans cu Emanuel Botezatu

Programul cinematografelor

"VICTORIA"

"Mica șirenă"

Producție SUA, 1998
Desen animat de lung metraj. Comedia muzicală după un basm de Hans Christian Andersen.
Premieră.
În completare : **"Ce culoare are ursul"** (documentar)
Ora 9,00 - **6.000 lei.**
Orele: 11,00; 13,00; 15,00; 17,00; 19,00 - **10.000 lei**

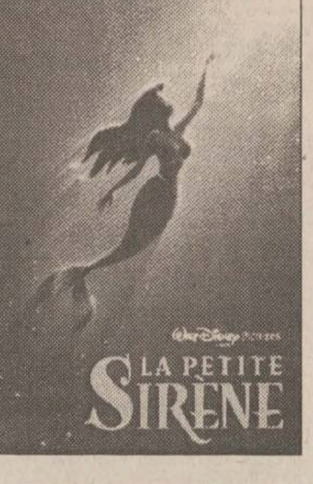

"REPUBLICA"

Jack Nicholson
Helen Hunt
Greg Kinnear
POUR LE PIRE ET POUR LE MEILLEUR

"Mai bine nu se poate"

Producție SUA, 1997. Comedie sentimentală cu Jack Nicholson, Helen Hunt, Greg Kinnear, Cuba Gooding Jr.Film distins cu Globul de Aur și premiile OSCAR'98 pentru cel mai bun actor (Jack Nicholson) și cea mai bună actriță (Helen Hunt)
Ora 9,00 - 5.000 lei
Orele: 11,30; 14,00; 16,30; 19,00 - **8.000 lei**

"COPOU"

"Microcosmos"

Coproducție Franța, Italia, Elveția 1996. Documentar despre viața insectelor. Film distins cu 5 premii OSCAR '96 pentru imagine, montaj, sunet, muzică și producător.
Ora 9,00 - 5.000 lei

"Marile speranțe"

Producție SUA 1998. Versiune modernă după romanul omonim Charles Dickens: Film de dragoste cu Ethan Hawke, Gwyneth Paltrow și Robert De Niro.
Orele: 11,00; 13,00; 15,00; 17,00; 19,00 - **8.000 lei**

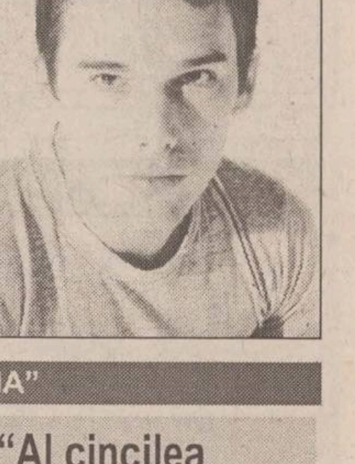

"DACIA"

"Al cincilea element"

Coproducție Franța, SUA, 1997.
Thriller SF cu: Bruce Willis, Gary Oldman, Mila Jovovich și Luke Perry. Distins cu premiile Cesar 98 pentru cel mai bun regizor (Luc Besson) și cea mai bună imagine (Thierry Arbogast).
Orele: 13,00; 15,30; 18,00 - **6.000 lei**
Sîmbătă și duminică:
Matineu ora 10,00 - 4.000 lei

FLASH MONDIAL

Românii, cei mai obraznici

În ciuda eliminării din competiție, Anglia se află pe primul loc în clasamentul FIFA - Fair-play, dat publicității înaintea meciurilor din cadrul sferturilor de finală ale Cupei Mondiale, informează AFP. Anglia a acumulat 3311 puncte pentru cele patru meciuri disputate în Franța, pe locul doi situîndu-se Norvegia (3286), echipă de asemenea eliminată din competiție, iar pe locurile 3-4 se află, la egalitate, Brazilia și Franța (3285). Echipa României, cu 2770 de puncte, se află pe locul 16, ultimul al acestui clasament realizat de Comitetul Fair-play al FIFA. Numai echipele care joacă mai mult de 4 meciuri la un turneu final pot intra în această ierarhie, creată în 1978. Ultima laureată a clasamentului FIFA - Fair-play a fost echipa Braziliei, în 1994.

Alarmă de gradul zero

Dispozitivul de securitate al Poliției din Buenos Aires a fost mărit și pus în stare de alertă, în vederea prevenirii incidentelor, posibile să se producă după partida Olanda - Anglia, din sferturile de finală ale C.M. "Dorim să evităm incidente similare celor care s-au produs marți, după victoria înregistrată în întîlnirea cu Anglia. Am reiterat solicitarea noastră adresată municipalității de a nu instala mari ecrane în piețele centrale ale capitalei, precum și interzicerea consumului de băuturi alcoolice cu 6 ore înainte și după desfășurarea partidei", a declarat ziariștilor comandatul Poliției din Buenos Aires. Din surse ale poliției s-a aflat, de asemenea, că 1200 de agenți ai forțelor de ordine vor fi amplasați în piața "Obeliscului", din centrul Capitalei, unde marți s-au produs incidente violente, fiind rănite 20 de persoane și operate 127 de arestări, cei în cauză, dintre care 43 de minori, fiind acuzați de "rezistență în fața forțelor de poliție, violență și pagube aduse avutului privat". Printr-o decizie a primarului-general al capitalei argentiniene, s-a impus comercianților interzicerea vînzărilor de băuturi alcoolice, pe timpul desfășurării partidei Olanda - Argentina, precum și "în cursul festivităților" ce vor avea loc în caz de victorie.

Nu mai fumați pe bancă!

Antrenorii celor opt echipe calificate în sferturile de finală ale Cupei Mondiale au fost rugați să nu fumeze în timpul meciurilor, în momentele în care se află în fața camerelor de luat vederi. ***"Federația Internațională de Fotbal a recomandat din nou antrenorilor și însoțitorilor de pe banca tehnică să nu fumeze în timpul partidelor pentru a răspunde cererilor asociațiilor împotriva fumatului. Dar nu este decît o recomandare, și nu o obligație"***, a precizat, vineri, Keith Cooper, purtătorul de cuvînt al FIFA. El a adăugat că nu va fi aplicată nici o sancțiune antrenorilor care totuși vor fuma în timpul meciurilor și vor fi surprinși de camerele de filmat. ***"Stadionul nu este o zonă interzisă fumatului. Oamenii sînt liberi să fumeze aici. Noi le-am atras atenția asupra imaginii lor la televizor"***, a mai spus Cooper.

Owen nu este de vînzare

Vicepreședintele clubului Liverpool, Peter Robinson, a anunțat că atacantul Michael Owen, în vîrstă de 20 de ani, nu este de vînzare. ***"Liverpool nu este echipa care să-și vîndă imediat jucătorii tineri și de valoare. Chiar dacă Owen a făcut un "mondial" bun, nu ne gîndim să-l vindem. Vom încerca să-l ținem pe Michael cît mai mult, dar în momentul cînd va dori să plece la alt club îi vom da drumul"***, a declarat Robinson. Pînă în acest moment, Real Madrid, Internazionale Milano și AS Roma și-au anunțat intenția de a-l achiziționa pe Owen.

CRAMPON

O retragere în lacrimi

Dorin SPINEANU
scriitor

Sînt sigur că Hagi n-a ales cel mai bun moment pentru a se retrage de la "Națională", dar cum toate au, vorba aia, un început, au și un sfîrșit, așa că mai bine plînge Hagi acum, încă în glorie, decît să rîdem noi de o ruină peste vreo cinci ani.

Da, Gică a fost tare și a spus "nu", însă cu noi cum rămîne? De unde un conducător de joc ca el? Slavă-Domnului, portar avem, o linie de fund de încredere am refăcut, la mijloc are cine să joace, în față sînt marcatori, dar de unde, repet, o să ne luăm conducătorul de joc, omul care dă pase geniale, care vede în teren, care dă încredere echipei și poate întoarce singur rezultatul unui meci?

- Ați spus ceva despre Adrian Ilie? Cred că n-am auzit bine!... Da, puștiul e sigur pe el, dă goluri spectaculoase, înțeapă cînt nu te aștepți, însă nu altruismul este partea lui tare, deși, cîteodată, pasează genial, dacă are cui, și asta s-a văzut la Valencia.

Oricum, transferul de autoritate s-a produs, liderul va fi Gheorghe Popescu, "Baciul", în jurul căruia se va recoagula echipa, pentru că Popescu are maturitatea necesară și poate impune.

Personal, mie o să-mi rămînă în amintire, multă vreme, acel plîns reținut al lui Hagi și felul copilăresc în care încerca să-și șteargă larimile cu mîneca tricoului, udîndu-și brațul și evitînd cu stîngăcie camera de luat vederi.

Mulțumim Gică! Să ne trăiești o mie de ani! ■

Va mai apărea o mînă norocoasă pentru argentinieni?

■ *în sferturile de finală, Olanda - Argentina, de la ora 17.30, pe Stade Velodrome din Marsilia*

Se vor mai bucura argentinienii și după meciul de astăzi?

Formații probabile

Argentina: Roa - Ayala, Sensini, Chamot - Zanetti, Simeone, Almeyda, Veron, Berti - Ortega, Batistuta.

Antrenor: Daniel Passarella.

Olanda: Van der Sar - Winter, Stam, Frank de Boer, Numan - Ronald de Boer, Seedorf, Davids, Overmars - Cocu, Bergkamp.

Antrenor: Guus Hiddink.

Arbitri: Arturo Brizio Carter (Mexic) - Owen Powell (Jamaica), Elias Salinas Rostran (Honduras). Arbitru de rezervă: Epifanio Gonzales Chavez (Paraguay).

S-a repetat, într-un fel, povestea cu mîna norocoasă pentru echipa Argentinei. Dacă prima dată a fost vorba despre "mîna lui Dumnezeu", după cum spunea ***Diego Maradona,*** fotbalistul de geniu al selecționatei celeste, acum, cînd Argentina a eliminat, tot la un turneu final, Anglia, a fost rîndul portarului Carlos Roa, cel care, tot cu mîna, a calificat Argentina mai departe la Coupe du Monde.

Acum, echipa sud-americană urmează să întîlnească reprezentativa Olandei, una dintre cele mai valoroase echipe prezente la regalul fotbalistic francez. Chiar dacă a fost luat în vîrf de penițe și criticat vehement pentru înlocuirea lui Gabriel Batistuta, antrenorul Passarella a trecut cu bine și peste hopul anterior. Tehnicianul argentinian, fostul căpitan al echipei, cînd aceasta cucerea titlul mondial, a dorit să dedice victoria din meciul cu Anglia memoriei fiului său, Sebastian, care la vîrsta de 18 ani a murit într-un accident rutier. Passarella se află în fața unei performanțe aproape unice, singurii oameni de pe Planetă care au cucerit titlul de campion mondial atît ca jucător cît și ca antrenor fiind Mario Zagallo și Franz Beckenbauer. Referitor la adversarul de astăzi, tehnicianul amintit a spus: ***"Sînt foarte fericit. Totodată, sînt și îngrijorat. Cu Anglia am învins, dar nu am găsit soluțiile necesare pentru a marca golul care să ne ferească de prelungiri și loviturile de la 11 metri. Va trebui să improvizăm acum, să construim mai mult, pentru a scăpa de obsedantele penaltyuri. Olandezii au răbdarea de a practica un joc precis, pasînd și accelerînd ritmul la timpul potrivit. Nimeni nu se teme să dea pasa decisivă. Acest lucru creează multe dificultăți adversarului lor".*** Conștienți de dificultatea partidei sînt și jucătorii sud-americani. ***"Ne așteptăm la un joc asemănător celui cu Anglia ... dar cred că olandezii practică un joc mai bun decît englezii"***, a declarat mijlocașul argentinian, Juan Veron.

O ipostază rară pentru Cocu - pierde un duel aerian

Partida Argentina - Olanda va fi o reeditare a finalei de acum 20 de ani, atunci cînd Passarella și-a condus echipa spre victorie. A fost atunci 3-1 pentru Argentina, după prelungiri. Dar nu trebuie uitat că olandezul Rob Rensenbrink a fost aproape de a ucide visul argentinian, chiar la el acasă. Au venit prelungirile și Mario Kempes a adus bucuria în Argentina. Setea de revanșă este de aceea foarte mare din partea olandezilor, care doresc, totodată, să revină în high-life-ul fotbalului mondial. Europenii au argumente destul pentru a aspira la acest lucru, evoluțiile de pînă acum ale lor postînd selecționata fraților de Boer în postura de favorită la titlu. Și este și firesc să fie așa de vreme ce în garnitura echipei venită din Țările de Jos evoluează vedete ale fotbalului mondial ca Seedorf, Davids, Overmars sau Bergkamp.

Din păcate pentru "Portocala Mecanică", această echipă se confruntă cu probleme mai neobișnuite pentru statutul de profesioniști pe care îl au jucătorii antrenați de Guus Hiddink. Astfel, bucuria prilejuită de calificarea în sferturile de finală, după victoria asupra Iugoslaviei (2-1) în meciul din optimi, a fost umbrită de incidentul, petrecut chiar la mijlocul terenului, în care au fost implicați portarul Van der Sar și fundașul stînga, Bogarde. Tensiunile care au stat și la baza acestui incident sînt binecunoscute, mai ales de presa olandeză, jucătorii albi din lotul "Portocalei Mecanice" neagreînd, sub nici o formă, prezența colegilor lor de origine surinameză, selecționați de antrenorul Guus Hiddink.

Pulsul echipei înaintea acestui meci este exprimat de căpitanul echipei, Frank de Boer: ***"Argentina are o echipă foarte tehnică, adoptă o manieră ofensivă, dar, poate, în meciul de sîmbătă, se vor apăra mai mult decît au făcut-o iugoslavii. Atunci ne vom putea desfășura și noi jocul și, dacă vom reuși să dominăm, putem, spera să marcăm unul-două goluri, în debut".***

Olandezii l-ar putea pierde pe fundașul dreapta, Michael Reiziger, care s-a accidentat destul de grav la piciorul drept în meciul contra Iugoslaviei.

"Singurul de care ne temem cel mai mult este Gabriel Batistuta. El este un jucător care vorbește numai prin golurile pe care le înscrie", a mai spus Hiddink.

(Laurențiu GURALIUC, Ovidiu MINEA)

Duelul Batistuta - Bergkamp, una din cheile jocului

Pînă și copiii care se joacă în curtea școlii știu că Gabriel Omar Batistuta și Dennis Bergkamp sînt vîrfurile celor două echipe care se înfruntă astăzi în sferturile Campionatului Mondial. Cum jucătorii amintiți sînt, de obicei, responsabili cu "aducerea ploii", ei se vor bucura de o "atenție" specială din partea fundașilor adverși, așa cum reiese și din declarațiile antrenorilor. Dacă ar fi să radiografiem duelul direct dintre calitățile celor doi, putem spune că, în timp ce olandezul, căruia îi place mai mult să vină din linia a doua, punctează în plus la capitolul tehnicitate, Bati-gol are supremația la jocul aerian și la prezența la apel în fața porții.

Cine va cîștiga astăzi? Este o întrebare a cărui răspuns poate oferi și deznodămîntul partidei. Bineînțeles, nu putem să uităm că pe talerele balanței pot atîrna greu și duelurile Davids - Ortega sau Seedorf - Veron și, de ce nu, Van der Sar - Roa. ***(M. OV.)***

Cancelar ori președinte?

■ *în sferturile de finală, Germania - Croația, orele 22.00, pe "Stade Gerland" din Lyon*

Formații probabile

Germania: Kopke - Kohler, Matthaus, Worns - Heinrich, Hamann, Hassler, Moller, Tarnat - Klinsmann, Bierhoff.

Antrenor: Berti Vogts

Croația: Ladic - Stimac, Soldo, Bilic - Stanici, Asanovic, Boban, Jurcic, Jarni - Suker, Vlaovic.

Antrenor: Miroslav Blazevici

Arbitri: Rune Pedersen (Norvegia), Michael Nilsson (Suedia), Marc Van den Broeck (Belgia). Arbitru de rezervă: Urs Meier (Elveția).

Berti Vogts încă mai are încredere în Moller

Helmut Kohl va asista la meciul dintre selecționata lui Berti Vogts și cea a Croației, ceea ce este considerat un semn bun pentru campionii europeni, care, din 1986, nu au pierdut de cîte ori cancelarul german s-a aflat în tribune. De partea cealaltă, președintele Croației, Franjo Tudjman, va fi și el prezent la Lyon pentru a fi alături de fotbaliști în dificila confruntare cu Germania. Franjo Tudjman, mare amator de fotbal, i-a vizitat pe jucătorii selecționatei naționale, pentru a-i încuraja, la un antrenament al acestora în Croația, înaintea Cupei Mondiale. Mișcat de atenția pe care o dă președintele echipei naționale, antrenorul echipei croate, Miroslav Blazevici, a declarat că venirea la meci a lui Tudjman este "unul dintre cele mai impresionante momente pe care le-a trăit și că gestul președintelui îi va motiva pe jucători".

"Va fi un meci dificil, deoarece croații reprezintă o forță în fotbalul mondial, iar acum doresc să-și ia revanșa după înfrîngerea de la Euro '96. Sper, totuși, că ne vom califica, mai ales că Jurgen Kohler s-a refăcut după accidentare", a declarat selecționerul Germaniei, Berti Vogts. În schimb, croații vin după o victorie în fața României, iar selecționerul Miroslav Blazevici se va putea baza în defensivă și pe Zvonimir Soldo, suspendat la meciul din "optimi" datorită acumulării a două cartonașe galbene. Totuși, selecționerul Croației nu a precizat pe ce post va juca Soldo, deoarece Stimac, fundaș la Derby Country și înlocuitorul acestuia în partida cu elevii lui Anghel Iordănescu, a avut o evoluție apreciabilă în "optimi". Nici despre folosirea la mijlocul terenului a lui Robert Prosinecki tehnicianul Blazevic nu spune nimic. Dar noutăți avem dintr-un alt domeniu, cel al modei frizurilor fistichii, impusă la "Coupe du Monde" de români. Astfel, Slaven Bilic și-a decolorat părul în cinstea calificării în "sferturi", în timp ce ***Mario Stanic*** și ***Goran Vlaovic*** sînt ceva mai ponderați, preferînd numai să-și scurteze podoaba capilară. Căpitanul Croației, Zvonimir Boban, este mult mai original, acesta hotărînd să nu renunțe la numărul 10 impregnat cu vopsea pe ceafă. Germanii sînt mai ponderați, preferînd, în locul unor declarații șoc, să se exprime în teren. Doar Klinsmann este mai limbut, criticînd FIFA, pe care o consideră vinovată de faptul că a transformat fotbalul într-o afacere pentru snobi. ***"Fotbalul nu mai este accesibil spectatorului de mijloc, procurarea biletelor de intrare la un campionat mondial fiind un lux pe care omul cu un venit mediu nu și-l permite"***, a spus Klinsmann.

(Leonard CANANĂU)

Vlaovic speră să fie la înălțime așa cum a fost și în meciul precedent în fața lui Dan Petrescu

"Klinsi" îl respectă pe Suker

Jurgen Klinsmann este unul dintre cei mai mari fotbaliști pe care i-a avut Germania. La 33 de ani, "Klinsi" a prins lotul penru Franța grație evoluțiilor foarte bune de la echipa de club, Tottenham. Acum, Klinsmann a ajuns în pragul "sferturilor", cînd Germania întîlnește Croația. "Trebuie să fim agresivi încă de la început. Pentru a cîștiga, trebuie să le neutralizăm individualitățile. Întotdeauna am fost mai tari psihic în repriza secundă. Bateriile se încarcă pe măsură ce timpul trece", declara Klinsmann, privitor la meciul Germaniei cu Croația. Una din individualitățile la care se referea Klinsmann este și Davor Suker. Cu un simț al golului deosebit, Suker este capabil să-și facă singur fazele de poartă. În plus, atacantul croat pare cel mai motivat psihic, dovadă fiind și cele două penalty-uri transformate în meciul din "optimi", cu România. "Să nu-l uităm pe Suker, care știe să transforme o lovitură de la 11m", spunea antrenorul Blazevic în timp ce-și prezenta jucătorii. Oricum, pentru bătrîna echipă a Germaniei, Suker va fi un adevărat ghimpe. În afară de faptul că știe să transforme un penalty, Suker a demonstrat multe alte calități. În aceste condiții, cheia "sfertului" Germania - Croația poate sta și în duelul Klinsmann - Suker. ***(C. BARZAGHIDEANU)***

"Trebuie să cîștigăm mijlocul terenului"

■ *consideră căpitanul argentinienilor, Diego Simeone*

Căpitanul și mijlocașul argentinian Diego Simeone crede că la meciul dintre Argentina-Olanda cheia victoriei stă în puterea pe care o vor avea coechipierii săi de a stăpîni mijlocul terenului, pentru a-i priva de balon pe atacanții olandezi.

- Selecționerul vostru, Daniel Passarella, spunea că Olanda este echipa care l-a impresionat cel mai mult. Te temi de Overmars la fel de mult cum te-ai temut de englezul Owen?

- De la începutul Cupei Mondiale, două echipe au arătat că au clasă, Anglia și Olanda. Am eliminat-o cu greu pe prima. Olanda prezintă o mare coeziune, întărită de tehnica ireproșabilă a fiecărui jucător în parte. Trebuie să ne ocupăm de mijlocul terenului pentru a le lua balonul atacanților. Erorile comise în meciul cu Anglia nu trebuie să se mai repete. În ceea ce-l privește pe Owen, chiar dacă are 18 ani, este un mare jucător care ne-a pus numeroase probleme. Ceea ce nu se va întîmpla cu Overmars, pe care vom încerca să-l ținem în frîu.

- Trei dintre mijlocașii voștri au deja un cartonaș galben, Veron, Almeyda și cu tine. Veți fi mai prudenți?

- Fotbaliștii nu joacă în funcție de prezența sau absența lor de la meciul viitor. Pur și simplu pentru că, dacă nu cîștigă, nu vor mai exista meciuri. Nu ne gîndim decît la joc. Este singura metodă de a cîștiga.

- În Olanda, toată lumea se gîndește la revanșa finalei din 1978, pe care Argentina o cîștiga cu 3-1 după prelungiri. Tu te gîndești la această posibilă revanșă?

- Nu ne gîndim decît să ajungem în finală. Vom juca acest meci așa cum le-am jucat pe toate pînă acum.

PĂREREA SPECIALISTULUI

Mario Contardo

■ *director executiv Ceahlăul Piatra Neamț*

Comportarea României la acest campionat mondial a fost bună, avînd în vedere premisele de la care s-a plecat în Franța. A existat o atmosferă tensionată și se spunea că echipa e bătrînă și nu are șanse. Cu Columbia, fără a diminua meritele românilor, consider că sud-americanii nu mai sînt echipa de acum patru ani. Al doilea joc, cu Anglia, ne-a ridicat pe culmi. Meciul a fost aspru și noi am luat cele trei puncte și ajutați de șansă. În meciul cu Tunisia s-au văzut unele carențe în jocul României. S-a simțit o oarecare oboseală. Chiar dacă nu au jucat cîțiva jucători de bază, jocul a fost destul de slab. Echipa croată e masivă, bine așezată în teren, dar nu mi s-a părut că a făcut un joc deosebit. Noi am făcut un joc slab. E adevărat că nu se pot juca mai multe meciuri în același ritm, dar eu cred că noi întotdeauna ne mulțumim cu puțin. După ce ne-am îndeplinit obiectivul de calificare, a intervenit o stare de automulțumire. Pe ansamblu, cred că se putea mai mult, deoarece aceasta a fost o generație de excepție. Vor interveni modificări la națională, dar sper că Filipescu, Adrian Ilie, Gabi Popescu și Ciobotariu vor forma osatura pentru o nouă echipă. Viitorul naționalei stă în campionatul intern, în promovarea unor tinere talente. Victor Pițurcă va avea o sarcină foarte dificilă.

În Franța s-a jucat la angajament maxim, condiția fizică fiind decisivă. S-a renunțat la artificii tehnice. Îmi pare foarte rău de Anglia. Pentru mine o surpriză plăcută a fost Danemarca. Germania n-a arătat nimic pînă acum, dar cînd se montează poate întoarce orice rezultat. Au o echipă bătrînă, dar vor avea un cuvînt greu de spus. Ei știu să obțină rezultate fără un joc strălucitor. Dintre jucători, cel mai mult m-a impresionat atacantul englez Owen. Nigeria a fost o dezamăgire. În continuare, eu merg pe mîna Olandei, o echipă bine pusă la punct. Brazilia încă nu și-a arătat adevărata valoare. În general, s-a jucat pentru rezultat și s-a neglijat fantezia. Echipele care nu au avut pusă la punct condiția fizică au capotat. Și un exemplu concludent este Nigeria.

Despărțirea de Magician

O stea printre stele

Atunci cînd cade o stea, se spune că s-a stins cineva și că sufletul său a plecat spre cer. Dar, cu toate că Gică Hagi, "astrul" fotbalului românesc, s-a retras, galaxia n-a lăcrimat, nu a trimis soli spre pămînt și nici vestitori cerniți cu fragmente stelare. Pentru că, de fapt, cu toate că și-a anunțat retragerea dintr-o domnie dreaptă, ce a durat timp de aproape 15 ani, Gică Hagi nu a dispărut și nici nu a plecat din fotbal. Pentru a mă convinge, prin coltul unei ferestre deschise am urmărit toată noaptea de miercuri mersul Căii Lactee. Nici o veste, semn că Hagi este tot acolo, între stele, poate alături de Luceafăr. Deoarece, chiar și pentru contestatari - cu siguranță puțini la număr, "machedonul" este cel mai mare fotbalist român al tuturor timpurilor. Mitul Hagi. Va crește peste ani și va dăinui atîta timp cît românii vor fi îndrăgostiți de minge, de goluri furibunde, de artificii tehnice ce umilesc adversarii, de tot ce oferă iluzia că sîntem mai cu moț decît alții. Privit din afara terenului, Gică Hagi lasa impresia că pentru el fotbalul este o joacă, un hobby, un fel de scrabble în care era întotdeauna primul la mutare. Făcea totul cu ușurința talentului nativ, cu o inteligență fotbalistică sclipitoare de care numai "Gîscanul" din Trivale a mai avut parte. Dacă s-ar fi putut exprima și în cuvinte pe măsura talentului ce i-a fost ursit, ori dacă un compozitor ar reuși să pună pe note fotbalul pe care-l joacă, "Simfonia Hagi" ar rivaliza oricînd cu cea a "Culorilor", "decarul" României fiind, prin extensie, un mare artist al gazonului. Și nu fără temei un alt gigant al fotbalului mondial, Johhan Cruyff, supranumit "olandezul zburător", a afirmat chiar la "Coupe du Monde" că Hagi are tricoul cu numărul zece imprimat pe piele. Puțini au avut însă șansa să-i simtă răsuflarea de aproape, din teren. Puțin distant cu adversarii, static, sau cel puțin "apatic" cînd nu avea mingea, Hagi se transforma într-un șarpe șiret cînd trebuia să se demarce și turna plumb în picioarele adversarilor care, imprudenți, îndrăzneau să-i iasă în cale. Hăituit de adversarii direcți, care-l controlau la glezne chiar din start, obosit după sezoane epuizante în cele mai puternice campionate din lume, "machedonul" a decis să pună punct carierei la națională. Să respectăm dorința celui ce, din 1990 și pînă acum, a strălucit la Real Madrid, Brescia, FC Barcelona și Galatasaray. **(Leonard CANANĂU)**

Înger și Demon

L-am adulat și l-am urît pe Hagi într-o asemenea măsură cum n-aș fi putut s-o fac cu oricare alt fotbalist sau sportiv.

L-am admirat pentru curajul cu care a acceptat, la 18 ani, banderola de căpitan al echipei naționale în acel meci cu Irlanda de Nord, în '85, care avea să rămînă, în cele din urmă, de tristă amintire. Dar nu din vina lui Hagi.

L-am iubit pentru golul miraculos cu care a învins marele Dinamo Kiev, în finala Supercupei Europei, pe bijuteria de stadion de la Monte Carlo...

... chiar dacă îl idolatrizam ceva mai puțin după ce trecuse la Steaua, echipa clanului Ceaușescu, ce călca fără rușine în picioare campionatul național și ideea de fair-play.

Am fost printre cei care l-au aclamat la Copa del Mondo, în 1990, deși nu reușise să iasă în față așa cum ar fi vrut. Dar știam că atunci Hagi a fost principalul motor care a reușit (pentru prima oară în istorie!) să ne ducă în optimile CM.

L-am izgonit de la inima mea după penalty-ul ratat la Sofia, în toamna ploioasă a lui '91, cînd am ratat la mustață prezența la Europenele suedeze.

... dar l-am reprimit înapoi, cu tot cu bagaje, după cel mai frumos Mondial pe care l-a trăit vreodată România, cel în care ne trezeam la ora 3 noaptea pentru a vedea golurile magice ale lui Gică și pasele lui luminoase, din care Răducioiu ar fi înscris și cu ochii închiși.

M-am supărat din nou pe el pentru că l-au prins Europenele din Anglia într-o pană de inspirație ceva de speriat.

M-a recîștigat de partea lui cu isprăvile nemaipomenite din Turcia, unde a făcut populația unei întregi țări să cadă într-un extaz aproape mistic în fața sa.

M-a enervat cumplit prin gestul de a ridica mîna și vorba asupra lui Lucescu, antrenorul care i-a deschis ușa fotbalului mare și apoi prin cererea de a i se ridica o statuie, ca mare român ce este.

Și am uitat toate acestea din nou, cînd l-am văzut cu cît sîrg alerga pe terenurile Mondialului, chiar dacă vîrsta se întorsese împotriva lui; dar vroia să ne mai facă un cadou mare: istorica victorie împotriva Angliei.

Meciul împotriva Croației a fost ultima apariție a lui Hagi în națională

Cînd și-a anunțat intenția de a se retrage, l-am apreciat o dată în plus: cel care în urmă cu 13 ani luase în mîinile sale cu curaj banderola de căpitan al naționalei a înțeles că timpul său a trecut și a vrut să evite căderea în penibil.

Cu Hagi se termină un capitol mare din fotbalul românesc. Poate cel mai strălucitor. Ceea ce mă va face, cu siguranță, să uit toate momentele în care l-am renegat și să-mi rămînă în suflet doar clipele de extaz provocate de Magician. **(Ion TEODOR)**

E greu de spus dacă va ieși un nou Hagi din campionatul intern

■ ***problemele economice pot aduce fotbalul românesc printre piticii Europei***

După meciul cu Croatia, multi români au rămas cu regretul că totul s-a terminat așa. Că România n-a sfîrșit meciul vărsînd lacrimi amare, ca într-o telenovelă, așa cum au sfîrșit cei din Paraguay. Sau că n-a pierdut cavalerește, luptîndu-se ca un leu, pînă la capăt, așa cum au pierdut englezii. Pur și simplu, Hagi a plecat în liniște de pe teren, înainte de limită. Restul echipei a jucat și ea în ritmul căpitanului, adică lent și cu sentimentul datoriei de mult împlinite. Cea mai frumoasă epocă a fotbalului românesc n-a avut parte de un sfîrșit pe măsură.

O nouă generație se pregătește să intre în joc. Ea a fost crescută pe terenurile de acasă, după ce Hagi și compania au plecat în Europa. Această generație are și un lider, pe Adrian Ilie, care a explodat, pur și simplu, în campionatul spaniol. Multi alți fotbaliști, de la cluburi din țară sau abia vînduți în străinătate, așteaptă acum să-și facă un renume, jucînd la echipa națională. Ei știu că abia după retragerea veteranilor au porțile deschise cu adevărat. În lipsa unui super talent, așa cum a fost Hagi, poate că forța viitoarei echipe va sta tocmai în formidabila dorință a fotbaliștilor de a ajunge în vederile cluburilor europene. Românul e în stare de orice, numai să plece mai repede "afară".

Problema este dacă fotbalul intern va mai fi, într-adevăr, în stare să producă jucători care să poată pleca la mari cluburi occidentale. Optimiștii se gîndesc la sezonul trecut, cînd s-au umplut din nou stadioanele, pentru că, în sfîrșit, după atîția ani, campionatul s-a jucat pînă în ultimul minut al ultimei etape și multe cluburi din provincie au căutat să-și depășească statutul de victime sigure. Campionatul viitor pare și mai interesant, pentru că au revenit trei dintre foștii internaționali din anii de glorie. Belodedici a revenit la Steaua, Lupescu la Dinamo, iar Sabău a ales Rapidul lui Mircea Lucescu. La Craiova a revenit, ca antrenor, Ilie Balaci. Dacă anul trecut stadioanele au fost pline la multe meciuri, s-ar putea ca acum să devină neîncăpătoare. Încasările vor crește, la fel interesul sponsorilor, investitorilor și televiziunilor. Jucătorii și antrenorii reveniți din străinătate ar putea aduce, în sfîrșit, acea mentalitate de profesionist, despre care s-a spus de atîtea ori că lipsește fotbalistului autohton. Astfel, echipa națională va putea beneficia, în continuare, de fotbaliști valoroși.

Acestea ar fi, în esență, argumentele celor mai optimiști și este timpul ca moneda să fie întoarsă pe partea cealaltă. **(Ovidiu NAHOI)**

Hagi alături de succesorul său, Adrian Ilie

AZI, DIN NOU

Monitorul de Duminică

Monitorul Duminică

32 de pagini,16 color, cu numai 1500 lei

8 pagini de SF, Horror, Fantasy: • Centenarul Dracula • Totul despre "Fight the Future" • Fundația fără Asimov • Operațiunea "Cer întunecat" - istoria, altfel decît o cunoaștem

4 pagini despre gastronomia italiană: rețete și vinuri - de la bucătăria săracului la Nuova Cucina

16 pagini despre: • febra admiterii la liceu: sfaturi pentru candidați, sfaturi pentru părinți • sex cu scaun la cap • marketing de succes; patroni pe drumul creditului avantajos • scriitori despre scriitori • Bruce și Demi își împart averea și cei trei copii • cobai în laboratoarele de dopaj ale statului • Tamara, vrăjitoarea de lux, vă ghicește viitorul în Tarot •

4 pagini despre cum trăim: • Victor Rebengiuc în afara scenei • Rețeta de slăbit • Secretul unghiilor frumoase • Așa animal, așa stăpîn • Jocuri, horoscop

Atenție! Monitorul de Duminică este tipărit în două caiete a cîte 16 pagini.
Nu uitați să le cereți pe amîndouă!

Hagi - un număr 10 pentru eternitate

■ ***biografia unui fotbalist cum n-a mai existat***

Căpitanul reprezentativei naționale a României, *Gheorghe Hagi,* și-a anunțat oficial retragerea din echipa națională, joi, în cadrul unei conferințe de presă, care s-a desfășurat la hotelul "Dorobanți".

"Totul are un început și un sfîrșit. Consider că a sosit ziua retragerii mele din echipa națională. Sînt mîndru și bucuros pentru ce am dat fotbalului românesc timp de 16 ani. Ca om, m-am realizat datorită fotbalului și echipei naționale a României", a precizat Hagi. El a mai spus că hotărîrea retragerii din lotul reprezentativ a luat-o cu mult timp înainte: ***"Sînt mîndru de felul în care mi-am terminat cariera la echipa României"***, a adăugat Hagi.

Întrebat dacă există posibilitatea reîntoarcerii printre "tricolori" într-un moment mai dificil al selecționatei române, așa cum au procedat alți mari jucători de la alte echipe naționale, Hagi a respins această variantă: ***"Excludeți această variantă. Nici unul dintre noi nu vrea să moară, dar din păcate murim".***

Hagi a mai spus că pentru viitor dorește să respecte contractul cu Galatasaray Istanbul, care se termină peste un an. Apoi, probabil își va îndrepta atenția spre profesia de antrenor.

Un geniu ivit din spuma mării

Gheorghe Hagi s-a născut la 5 februarie 1965, la Săcele, în județul Constanța. La 15 ani este selecționat în echipa națională de tineret, iar la 17 ani debutează în prima divizie. Un an mai tîrziu (1983), în meciul Steaua - FC Constanța (2-2), reușește să-i uimească pe conducătorii cluburilor de elită din campionatul României, marcînd cele două goluri ale constănțenilor.

În toamna anului 1983, două echipe de frunte ale țării, Universitatea Craiova și Sportul Studențesc, se află în mare luptă pentru Hagi. Cîștig de cauză a avut Sportul Studențesc.

În august 1983 este convocat de Mircea Lucescu în lotul național. Debutează în meciul cu Norvegia (scor 0-0), pe stadionul Ullevaal din Oslo, la 10 august 1983. Avea 18 ani, 6 luni și 5 zile. Este apoi inclus în rîndurile tricolorilor care au participat la preliminariile Campionatului European din Franța (1984) și apoi la turneul final. În edițiile 1984/1985 și 1985/1986, devine golgeterul Campionatului național (20, respectiv 31 de goluri).

În iarna anului 1986 este transferat la Steaua București. Imediat după transfer cîștigă cu echipa militară Supercupa Europei, la Monte Carlo, după un 1-0 (autorul golului din lovitură liberă fiind Hagi), cu Dinamo Kiev.

Cu Steaua cîștigă de trei ori titlul de campion al României, în edițiile 1986/1987, 1987/1988, 1988/1989 și de două ori Cupa României, în edițiile 1986/1987, 1988/1989.

Cît timp a evoluat în Campionatul Național, a înscris 141 de goluri, în 223 partide.

Este unul dintre jucătorii care au propulsat Steaua în semifinala Cupei Campionilor Europeni (1987/1988) și în finala aceleeași competiții (1988/1989).

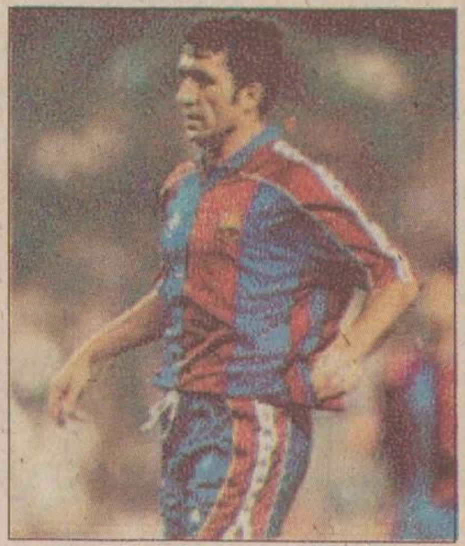

Deschiderea graniței

În 1990 se transferă la Real Madrid, care oferă Stelei 4 milioane de dolari.

În 1992, după promovarea Bresciei în Seria A, Mircea Lucescu îl convinge pe președintele grupării italiene, Luigi Corioni, să-l transfere la echipa sa. În Italia joacă la Brescia alături de Florin Răducioiu și Ovidiu Ioan Sabău, un sezon în Serie A și unul în Serie B.

La turneul final al Campionatului Mondial SUA (1994), este declarat cel mai bun jucător român. După Mondial, FC Barcelona oferă pentru Hagi suma de 3 milioane de dolari pentru un contract de 2 ani, cu opțiune de prelungire. Cu un salariu fantastic pentru un jucător român, jucînd la cele două mari echipe ale Spaniei, Hagi devine cel mai celebru produs al fotbalului românesc din toate timpurile.

Din august 1996, joacă la echipa Galatasaray Istanbul. În 1997 a fost declarat cel mai bun jucător străin din toate timpurile care a jucat în campionatul turc.

A fost declarat cel mai bun jucător român în anii 1985, 1987, 1993, 1994 și 1997.

Deține aproape toate recordurile din fotbalul românesc la nivelul echipei reprezentative, cu 115 selecții (urmat de Ladislau Boloni, cu 108), 33 de goluri marcate (urmat de Bodola, cu 30) și de 54 de ori căpitan al naționalei (urmat de Cornel Dinu, cu 45 de banderole), toate, recorduri greu de egalat în următorii ani.

Hagi este căsătorit cu Marilena și are o fiică, Chira.

BIBLIOTECA
CENTRALĂ UNIVERSITARĂ
„M. EMINESCU" IAȘI

La Lețcani se strigă "Jos prefectul!"

Disputa dintre prefectul ***Florin Vitan*** și Primăria din comuna Lețcani a luat amploare deoarece întrega suflare din această zonă militează pentru vînzarea unei porțiuni din izlazul satului pentru construirea unei fabrici de mobilă. Aceasta este poate prima dispută serioasă dintre o întreagă comunitate și un înalt funcționar public, reprezentat în acest caz de prefectul Florin Vitan. Litigiul aduce în discuție o problemă aprig discutată, în nesfîrșita tranziție românească: autonomia locală. Autoritățile locale din comuna Lețcani se află într-o mare dilemă: sînt îndreptățite să facă afaceri la nivel local așa cum cred că este bine sau trebuie să-și mențină "instinctul de conservare", neieșind din cuvîntul venit de la "Centru". Așa cum ***"Monitorul"*** a relatat pe larg în ultimele săptămîni, cititorii au sesizat că la mijloc se află o dispută juridică. Și acest lucru nu îl spun doar cei din Lețcani, ci și juriști cu cărți de vizită serioase, cum ar fi directorul Prefecturii, ***Alexandru Iftode***. În timp ce Iftode și alți juriști cred că terenul poate fi vîndut societății mixte româno-italiene "Saral-Prod", prefectul Vitan o ține una și bună: izlazul pe care pasc două-trei vaci este domeniu public. Practic, disputa nu este între primarul comunei Lețcani, ***Ovidiu Ursachi***, și prefectul Iașului, sau între cele două tabere de juriști, și nici măcar între prefect și locuitorii acestei comune, ci între Statul centralist și atotputernic și interesul local. **(Liviu MĂGURIANU)**

Continuare în pagina 3A

Franța, Croația, Olanda, Brazilia

Totul despre ultimii patru luptători din arena CM

CITIȚI SUPLIMENTUL GRATUIT MONITORUL SPORT

Monitorul Sport
Furia portocalie
Attention, ce sera la Croatie!

Ziarul care stă de vorbă cu oamenii

LUNI
6 iulie 1998
Anul VIII
Nr. 156 (2133)
24 PAGINI
1500 LEI

Monitorul

MONITORUL
271.271

www.monitorul.ro

Polițiștii încep să predea armele

■ cei mai buni specialiști demisionează și pleacă spre locuri mai bine plătite ■ același fenomen se petrece în rîndurile procurorilor și ale inspectorilor financiari ■ în acest timp criminalitatea este în creștere ■

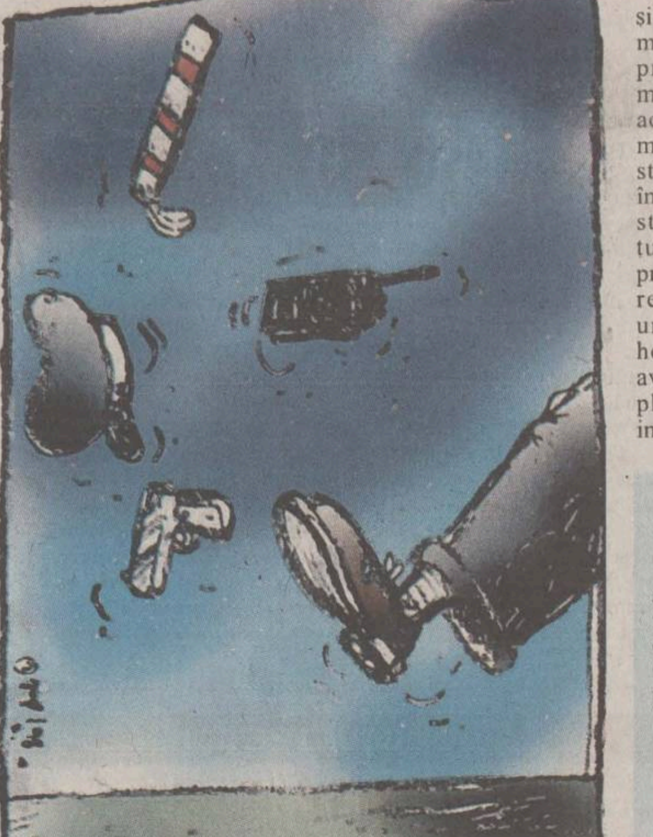

În ultimul an, atît în Iași, cît și la nivelul întregii țări, mai mulți specialiști din instituțiile principale ale statului au migrat spre alte domenii de activitate din cauza salariilor mici. Fenomenul a cuprins și structurile care au sarcina să împiedice apariția și extinderea stării infracționale. Nemulțumiți de lefurile pe care le primesc, polițiștii și procurorii renunță să mai alerge pe urmele criminalilor sau a hoților și se orientează spre avocatură, unde sînt mai bine plătiți. Același lucru îl fac și inspectorii financiari, care preferă să se angajeze contabili sau juriști la firme ori să-și deschidă propriile societăți decît să efectueze controale și să verifice actele unităților comerciale. Migrația oamenilor legii, a celor bine pregătiți, spre alte domenii de activitate - în contextul în care instituțiile pe care le părăsesc sînt neatractive din punct de vedere salarial, deci locurile vacante nu sînt ocupate de profesioniști de calibru - este deosebit de periculoasă pentru bunul mers al structurilor statului. Aceasta poate fi una dintre explicațiile faptului că economia subterană reprezintă echivalentul a 40% din Produsul Intern Brut (conform Cartei albe a crimei organizate și a corupției, publicată recent de Consiliul Superior de Apărare a Țării). Locurile rămase vacante rămîn mult timp neocupate, iar cei care se hotărăsc să le completeze sînt oameni fără experiență. Această situație este "pîndită" de crima organizată, care-și extinde rădăcinile și contribuie la apariția adevăratei mafii și a economiei subterane. **(Mădălina LUCA)**

Continuare în pagina 2A

Anul trecut, un român dintr-o sută a comis o faptă penală

Migrația specialiștilor din cadrul instituțiilor statale specializate în prevenirea și combaterea infracționalității se petrece în contextul creșterii continue a ratei criminalității de orice natură. Cartea albă a crimei organizate și a corupției, publicată recent de Consiliul Superior de Apărare a Țării susține că, anul trecut, 1,08% din populația României a fost implicată în comiterea unor fapte penale. Prezentăm mai jos evoluția numărului de fapte penale descoperite de Poliție în ultimii opt ani, precum și evoluția numărului de persoane implicate în comiterea acestora.

Anul	1990	1991	1992	1993	1994	1995	1996	1997
Nr. fapte penale	97828	139.290	144.750	219.487	237.004	297.046	321.651	361.061
Nr. făptuitori	56.282	97.248	106.255	163.367	174.765	198.876	211.138	249.779

azi

Meteo: Temperatura aerului va avea valori minime cuprinse între 11° și 24° C, iar maxime - între 21° și 24° C.

Afaceri cu timizi: Agențiile matrimoniale scot venituri de peste 10 milioane cu o investiție minimă. **1C**

Cum a reușit un evadat să se ascundă trei săptămîni de Poliție - 2A

mîine

Social: Aproape imediat ce și-au deschis un SRL, patronii sînt nevoiți să învețe, pentru a supraviețui, cum pot încălca legile, astfel încît să nu facă pușcărie. Printre cele mai "blînde" eludări se află evaziunea fiscală. Fiindcă doar unul din o sută de mii de evazioniști sînt arestați - și aceia, care fură statului sume impresionante de bani - și pentru că măsurile luate nu sînt destul de sigure pentru a fi stopat acest fenomen, evaziunea fiscală proliferează. Printre cei care sînt "predispuși" la acest obicei se numără comercianții, fie ei angrosiști, tonetari sau buticari. Din pagina de mîine a "Monitorului Social", puteți afla totul despre această caracatiță care sufocă economia românească. **4A**

LOTO 6/49

21 43 17 14 12 11

NOROC

4 3 0 8 2 5 9

PNL declanșează războiul de independență

■ partidul începe demersurile pentru ca să participe de unul singur la alegerile viitoare

Simțindu-se concurat în spectrul politic de dreapta, PNL contraatacă, încercînd să cîștige ceva din terenul pierdut. Consiliul Național al PNL a decis, sîmbătă, fuziunea prin absorbție cu Partidul Liberal. De asemenea, liberalii au aprobat o declarație prin care partidul cere modificarea Constituției. Conform textului declarației, liberalii doresc delimitarea atribuțiilor Senatului de cele ale Camerei Deputaților, restrîngerea dreptului la imunitate parlamentară doar la declarațiile din Parlament și o delimitare mai netă între puterile statului. Însă cel mai important aspect discutat a fost acela al începerii demersurilor pentru ca PNL să participe de unul singur la alegerile viitoare. **(Amănunte în pagina 5A)**

Măcel la bacalaureat

■ 36% - procentul picaților la "bac" în Iași ■ la Grupul Școlar "Nicolina" au trecut 7 candidați dintr-o sută ■ cum a fost posibil un asemenea rezultat? ■

Procentajul candidaților picați la bacalaureatul din acest an - 35% la nivelul întregii țări și 36% în județul Iași - a atins cote greu de imaginat în anii precedenți. După cum a remarcat inspectorul general al ISJ Iași, *prof. Camelia Gavrilă*, o astfel de situație nu s-a mai întîlnit în învățămîntul românesc de prin anii '50. ***"Abia acum se dă un diagnostic real al promoțiilor. În trecut, ne-am ascuns în spatele eșecului mascat, cînd oferirea diplomelor era considerată un act de caritate"***, a opinat prof. Camelia Gavrilă. ***"Procentajul mare de picați la bacalaureat ne oferă o dimensiune exactă a nivelului de pregătire al elevilor și cred că și în anii trecuți ar fi trebuit să fie respinși tot cam atîția candidați dacă examenele ar fi fost corecte"***, ne-a declarat *prof. Liviu Burlec*, inspector general adjunct.

Județul Iași s-a apropiat de media procentajului de candidați promovați calculată la nivelul țării (aproximativ 65%). Județele care s-au situat în coada clasamentului privind promovabilitatea sînt: Gorj (43,29%), Sibiu (47,46%) și Brăila (47,19%). Cele mai bune rezultate au fost înregistrate în județul Ilfov (89%), Hunedoara (82%) și Botoșani (80%). În județul Iași, dintr-un total de 6.273 de candidați înscriși, doar 4.088 au luat bacalaureatul. Cei mai bine pregătiți candidați s-au dovedit a fi absolvenții Colegiului Național, care au promovat în proporție de 100%. Ei au fost urmați îndeaproape de elevii de la Colegiul "Costache Negruzzi (98%) și de cei de la Liceul "Mihai Eminescu" (96%). Cele mai slabe rezultate s-au înregistrat la Grupul Școlar "Nicolina", unde au picat 93% dintre candidați.

Condițiile în care a fost organizat bacalaureatul a speriat efectiv atît profesorii care au făcut parte din comisii, cît și elevii, care nu au mai îndrăznit să copieze. Au fost doar cîteva excepții, absolvenți care au folosit ca surse de inspirație fițuici, sau chiar manuale, însă ei au fost depistați și au ratat examenul. Pe de altă parte, elevii picați și părinții lor susțin că, în cele două săptămîni de desfășurare a bacalaureatului, absolvenții clasei a XII-a au fost pur și simplu bulversați de erorile intervenite în formularea subiectelor și modul defectuos în care unele dintre acestea au fost comunicate comisiilor de bacalaureat. Ei cred că aceste gafe au derutat într-o oarecare măsură absolvenții, conducînd la eșecul unora dintre candidați. În al treilea rînd, subiectele de la unele probe, cum ar fi Matematica, Filosofia și Geografia, au surprins absolvenții printr-un grad neașteptat de dificultate. Indiferent de bîlbele și greșelile organizatorilor, ministrul Educației Naționale, *Andrei Marga*, este ferm în aprecierea rezultatelor și susține că acestea ***"atestă realitatea școlii românești. Acesta este efectul redistribuirii elevilor care nu au promovat examenul de admitere în liceu în unități total diferite opțiunilor și aptitudinilor candidaților"***, susține Andrei Marga. **(Alina ȚIȚEI)**

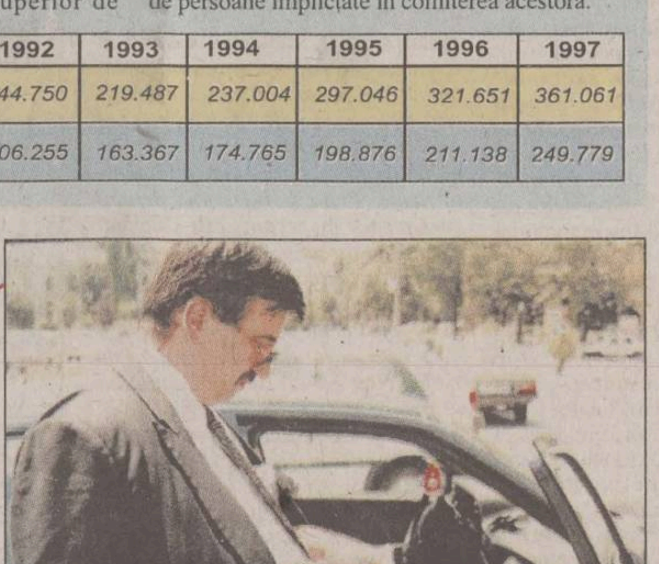

Șpagă în numele Guvernului României

■ expertul guvernamental Petre Isac a pretins mită 10.000 de dolari SUA de la un investitor american, spunînd că cere acești bani în numele Guvernului României

Parchetul Tribunalului București a emis, sîmbătă dimineață, pentru o perioadă de cinci zile, un mandat de arestare pe numele lui ***Petre Isac***, expert guvernamental în cadrul Departamentului Administrației Publice Locale. Isac este acuzat de luare de mită pentru că a cerut și primit 10.000 de dolari de la un investitor american pentru a-i facilita construirea a două fabrici de purificare a apei, la Bacău și Zimnicea. Isac a fost prins în flagrant delict, vineri seară, în parcarea din fața Palatului Victoria, cînd a părăsit sediul Guvernului. La percheziție au fost găsiți asupra lui cei 10.000 de dolari, marcați cu substanță fluorescentă. Expertul guvernamental a pretins această sumă de la investitorul american în numele Guvernului Român. **(Amănunte și reacții de la foștii și actualii șefi ai lui Isac, în pagina 5A)**

În imagine, Petre Isac, în momentul în care număra banii primiți de la american

Un psihopat și-a înjunghiat copiii

Un bolnav psihic din Botoșani și-a înjunghiat cei trei copii ai săi, informează IGP. La 3 iulie a.c., Poliția Județului Botoșani a fost sesizată despre faptul că ***Vasile Andronic*** (32 ani), din comuna Tudora, și-a înjunghiat cu un cuțit cei trei copii de 7, 5 și respectiv 3 ani. Polițiștii i-au găsit pe cei trei copii răniți în casă. Copiii au fost internați urgent la spital. ***Adriana***, cea mai mică, a suferit leziuni ce necesită 7-8 zile de îngrijiri medicale, iar Petrică, cel mijlociu, va trebui supravegheat medical 15-16 zile, în cazul în care nu survin complicații. Constantin a fost înjunghiat în zona plămînului și a inimii, urmînd să rămînă în spital cel puțin o lună. Tatăl copiilor a fost internat la Spitalul de Psihiatrie din Botoșani.

După o ceașcă de ness, trei ieșeni au avut halucinații

Atunci cînd soții ***Mioara*** și ***Viorel Pînzaru***, precum și prietena lor ***Laura Mîndrilă***, au fost internați la Spitalul de Urgențe, medicii de aici au fost convinși că aceștia se aflau sub influența unor substanțe halucinogene. Cei trei, de loc din Popricani, acuzau exact simptomele specifice unei asemenea afecțiuni: transpirație rece, tahicardie (creșterea ritmului cardiac) și senzație de uscăciune a gurii. În plus, prezentau stări de somnolență și halucinații. Practic, spun medicii, simptomele acestora erau asemănătoare unei intoxicații cu alcaloizi, substanțe halucinogene asemănătoare drogurilor. Misterul a fost elucidat abia cînd cei trei și-au revenit. De fapt ei au ajuns la spital după ce au băut cîte o ceașcă de ness "Amigo". Cei trei erau într-o dispoziție deosebită de a bea o cafea bună și tare. ***"Cred că am cam exagerat. Am pus mai multă cafea decît de obicei. Efectul a fost aproape instantaneu. Am simțit o amețeală puternică, nu mai aveam salivă în gură, iar pe spate simțeam cum curge o transpirație rece"***, își amintește Mioara Pînzaru. În urma efectării investigațiilor, cadrele medicale de la Spitalul de Urgențe au constatat că cei trei au suferit, de fapt, intoxicații cu cofeină. Practic, supradoza de cofeină a făcut ca cele trei persoane să aibă tulburări asemănătoare consumatorilor de droguri. **(Laura HUSARU)**

E suficient
să vorbești cu noi
ca să poți vorbi
cu toată lumea.

SINGURUL POST DE RADIO DIN IAȘI
cu un corespondent la
Campionatul Mondial:
Radio NORD-EST
DIN 10 IUNIE
În direct cu Franța

Prin SC VIMIDAN COM SRL
IAȘI - C. Negri, 10; 092-391202; fax 032-211875
distribuitor AAYLEX IMPEX SRL

DEALER AUTORIZAT
CONNEX
TELEFONIE MOBILĂ DIGITALĂ GSM

ORAȘUL PE O COLOANĂ

Autocolantele "Rău-platnic" aduc de cinci ori mai mulți bani Primăriei

Acțiunea *"Autocolantele rușinii"*, demarată cu numai 3 săptămîni în urmă, a reușit să determine o mare parte dintre patronii datornici la Primărie să găsească bani pentru a-și achita chiria pentru lunile în care au ocupat abuziv diverse spații comerciale. În urma lipirii pe vitrinele firmelor care nu și-au plătit chiria mai bine de trei luni, a autocolantelor cu inscripția "Rău-platnic", valoarea încasărilor la chirii a crescut de la cel mult 10 milioane lei la aproximativ 50 de milioane de lei pe zi. Efectul acestor autocolante a fost neașteptat, surprinzînd chiar și pe inițiatorul acestei idei, viceprimarul ***Ștefan Ungureanu***, care ne-a declarat: ***"Acțiunea noastră, intitulată sugestiv «Autocolantele rușinii», are un efect remarcabil. Volumul de încasări la chirii a crescut vertiginos, ajungînd la sume ce variază între 30 și 50 de milioane de lei pe zi. Probabil că patronilor nu le convine ca pe geamurile lor să stea scris «Rău-platnic». Se pare că este o metodă care dă roade, de aceea o vom folosi în continuare".*** Firmele datornice au plătit în ultimile zile sumele restante, cuantumul fiind de aproximativ 100 de milioane de lei. **(Liviu MĂGURIANU)**

Toni Grecu cere ajutorul viceprimarului Ștefan Ungureanu

Toni Grecu, liderul grupul satiric "Divertis", a solicitat la sfîrșitul săptămînii trecute o audiență la viceprimarul ***Ștefan Ungureanu*** pentru rezolvarea unei probleme personale. Familia cunoscutului om de televiziune încearcă să-și recupereze o cameră din casa proprietate, care a fost locuită de o mătușă. Această cameră a intrat în proprietatea statului după ce mătușa a murit. Practic, în casa familiei sale există o cameră ce aparține statului. Toni Grecu a solicitat viceprimarului Ștefan Ungureanu să găsească o soluție pentru problema sa deoarece, în orice moment, s-ar putea trezi cu un nou locatar în mijlocul casei sale. Viceprimarul Ștefan Ungureanu ne-a declarat: ***"Este un caz foarte complicat, însă vom încerca să găsim o rezolvare a acestei situații. Este o problemă mai delicată pentru că este o greșeală a fostului primar. Însă pentru Toni Grecu situația este într-adevăr penibilă, avînd în vedere că în mijlocul casei - proprietate a familiei se află o cameră care nu îi aparține și ar putea fi locuită de oricine altcineva".*** Consultînd serviciul "Juridic" s-a ajuns la ideea că Toni și familia sa vor trebui să intenteze Consiliului Local un proces de partaj pentru a putea cumpăra, în cele din urmă, camera din mijlocul casei sale. **(Liviu MĂGURIANU)**

Poli pleacă în cantonament

Partidele de verificare disputate săptămîna trecută cu Unirea Botoșani, CFR Pașcani și Olimpia Bălți au creionat lotul de 26 de jucători - dintr-o delegație de 34 de persoane - cu care Poli pleacă astăzi în cantonament. Noutățile sînt: portarul Stoian (Divizia D, București), fundașii Pașcovici (Dinamo) și Constantin (Farul), mijlocașii Covrig (Ceahlăul) și C. Stoica (FC Argeș) și atacanții Șerban și Stancu (ambii Jiul). Urdaru și Rudac, accidentați, vor rămîne acasă. Antrenorul Ion Moldovan a spus că își mai dorește trei jucători cunoscuți (se vehiculează numele lui Cotora și F. Ionescu), în atare condiții urmînd a se mai renunța la 5 jucători din cei deplasați. O altă noutate a apărut la nivelul conducerii tehnice, Fane Cioacă devenind preparatorul fizic al echipei. Azi și mîine, Poli va juca la Suceava în Cupa Nordului cu CSM Reșița și Foresta Fălticeni, urmînd ca în zilele de 11 și 14 să dispute o dublă cu Ceahlăul. Pe 18 iulie, formația din Copou va juca acasă cu FCM Bacău. **(Ov. MINEA)**

Cîștigătorii premiilor "Monitorul" de săptămîna trecută

În săptămîna 29 iunie - 5 iulie, cîștigătorii premiilor oferite de "Monitorul" au fost doi bărbați. ***Ilie Pisică*** și ***Viorel Belcescu*** și-au îmbogățit gospodăriile cu un uscător de păr și o cafetieră "Moulinex". Ilie Pisică a aflat sîmbătă că este cîștigătorul concursului de Mică Publicitate, după ce, în urmă cu numai o zi, publicase un anunț de vînzări apartamente în "Monitorul". ***"După ce am plătit anunțul, fata care era la punctul de mică publicitate mi-a spus să completez și un talon, poate cîștig concursul. Și uite că, la primul concurs la care am participat, m-am și făcut cu un premiu. Am două fete care sigur o să se bucure de uscătorul de păr",*** ne-a declarat Ilie Pisică. Viorel Belcescu este cîștigătorul premiului "Integrama TV", oferit de "Monitorul TV". **(C. P.)**

Piața "Hala Centrală", un neg pe buricul tîrgului

■ piața din inima Iașului riscă să fie închisă pentru o perioadă nelimitată ■ doctorul Dan Marinescu a amendat conducerea DAPP din cadrul Primăriei deoarece nu pare interesată de respectarea normelor de funcționare a pieței ■

Deoarece piața va fi mutată în subsolul magazinului "Hala Centrală", Primăria a găsit de cuviință să nu mai investească în amenajarea acestui spațiu

Șeful circumscripției sanitar-veterinare "Hala Centrală", doctorul ***Dan Marinescu,*** a trimis la sfîrșitul săptămînii trecute o adresă către conducerea Direcției Sanitare Veterinare Iași, prin care cere închiderea sectorului de lactate și carne din cadrul Pieței "Hala Centrală". Motivele invocate de acesta, lipsa autorizației de funcționare sanitar-veterinare, proasta dotare a pieței și starea deplorabilă în care a ajuns structura de asfalt pe care este amplasat sectorul amintit, au mai fost prezentate conducerii DSV Iași la mijlocul lunii iunie. Deși dr. Dan Marinescu avertiza și atunci că una dintre cele mai mari piețe ieșene riscă să se transforme într-un adevărat focar de infecție, prin nerespectarea normelor minime de igienă, pînă acum nu s-a luat nici o măsură în scopul remedierii situației.

Piața a mai fost închisă și în urmă cu doi ani

Dan Marinescu a arătat că în urmă cu doi ani, printr-o Ordonanță a Consiliului Local, tot la cererea DSV, Piața "Hala Centrală" a fost închisă pentru aceleași motive. ***"Atunci s-a turnat placa de asfalt și s-au mai rezolvat unele probleme, dar de la acea dată încoace, nu s-a mai făcut aproape nimic pentru respectarea condițiilor de funcționare",*** a declarat Marinescu, cel care răspunde din punct de vedere sanitar-veterinar de curățenia pieței ultracentrale. El a adăugat că administrarea pieței se face într-un mod dezordonat, fiecare punct prevăzut în planul de funcționare al acesteia nefiind în totalitate respectat. Într-o situație cu adevărat deplorabilă se află sectorul unde se comercializează produsele lactate și cele din carne. Astfel, numărul chiuvetelor este foarte mic, cele 2 chiuvete existente, fiind neamenajate corespunzător, vitrinele au geamuri sparte, sînt neigienizate și nevopsite, halatele și șorturile sînt insuficiente și deseori murdare. În găurile din paviment băltește mereu apa provenită din spălarea pieței, duhoarea emanată de aceasta întinzîndu-se, mai ales după-amiaza, pînă în sectorul de legume-fructe. ***"Igienizarea pieței se face sporadic, incomplet, de sub vitrinele de la lactate nu sînt scoase resturile, în fiecare zi, așa cum ar trebui, nu se execută dezinsecția și dezinfecția periodic. Aceasta face ca tot timpul în piață să persiste un miros neplăcut",*** a mai spus Marinescu.

Primăria pune mizeria din piață pe seama austerității bugetului

Pentru a obține o reacție în urma sesizărilor sale, șeful circumscriptiei "Hala Centrală" ne-a precizat că, în conformitate cu HG 794/1993, a aplicat o sancțiune cu amendă contravențională directorului Departamentului de Administrare a Piețelor și Patrimoniului, ***Maria Ailoaie.*** Marinescu arată că nu a observat nici cea mai mică tentativă din partea DAPP în scopul remedierii situației.

"Nu avem bani și nu putem face toate piețele să funcționeze așa cum am vrea sau ar trebui. Sînt foarte multe neajunsuri cu care ne confruntăm în prezent, dar asta este", ne-a spus Maria Ailoaie care a mai precizat că, printr-un Protocol mai vechi încheiat cu DSV, termenul de amenajare a piețelor conform normelor de igienă a fost stabilit ca fiind sfîrșitul anului în curs. Mai mult, ea a declarat că: ***"Nu are nici un rost să investesc într-un spațiu de care mă voi debarasa în curînd".*** Ailoaie a afirmat că începînd de anul viitor, Piața "Hala Centrală" va urma să functioneze în subsolul magazinului cu același nume. ***"Dacă se vrea neapărat, voi cere să se plombeze cele cîteva gropi care există aici, lucru care nu va necesita închiderea pieței așa cum o cere doctorul Marinescu",*** a adăugat Ailoaie. Ea crede însă că de starea jalnică în care se află piețele sînt răspunzători și producătorii care "nu respectă munca altora".

Pînă se vor lua însă măsurile cerute de dr. Marinescu, pericolul de a ne îmbolnăvi cumpărînd produse din piața amintită va continua să existe. Mai mult, mirosul care se răspîndește de aici, în perioada verii și nu numai atunci, creează mari probleme locatarilor. **(Adrian A. GIURGEA)**

Violatorul evadat a fost prins

■ după trei săptămîni de libertate, Vasile Aivănoaie a fost găsit în boxa părinților săi ■ el fugise de sub pază în urmă cu trei săptămîni ■

Vasile Aivănoaie este acuzat că a violat-o pe fiica unui medic ieșean

Violatorul fiicei unui medic ieșean, evadat din Penitenciarul Iași pe 17 iunie 1998, a fost prins ieri-seară de cadrele închisorii. ***Vasile Aivănoaie*** (19 ani) a fost prins în jurul orei 17:40, în urma unei descinderi-fulger întreprinse de cadrele Penitenciarului la domiciliul părinților din cartierul Dancu. Aivănoaie se afla în Penitenciar de pe 28 februarie a.c., fiind trimis în judecată sub acuzația de viol. Acesta nu a mai apucat primul termen al procesului ce i s-a intentat pentru că a reușit să evadeze în urmă cu aproximativ trei săptămîni de la un punct de lucru situat pe raza comunei Strunga. Din acel moment, cadrele Penitenciarului l-au căutat zi și noapte, fără însă nici un rezultat. Ulterior, el a fost dat în urmărire generală, fiind căutat de polițiștii din întreaga țară. Cadrele închisorii nu au încetat însă operațiunile de căutare. Atenția acestora a fost fixată pe domiciliul părinților evadatului, situat la parterul blocului A7 din cartierul Dancu. Aici, polițiștii au descins de mai multe ori, fără a-l găsi însă pe fugar. Ieri-seară, un telefon anonim a informat conducerea Penitenciarului că Aivănoaie ar fi fost văzut în apropierea blocului amintit. În jurul orei 17, un echipaj format din opt cadre, printre care comandantul Penitencirului - ***col. Ioan Bîtea*** și loctiitorul acestuia - ***lt.col. Ioan Chitoșcă,*** s-a deplasat ieri în cartierul Dancu. Polițiștii îmbrăcați civil erau înarmați și au înconjurat blocul A7. Doi dintre aceștia au pătruns în locuința părinților lui Aivănoaie și numai după o cercetare atentă au observat că prin geamul de la baie al apartamentului se pătrunde într-o boxă construită în afara blocului. În această boxă a fost găsit evadatul. La apariția polițiștilor, a încercat să fugă. Aivănoaie a părăsit boxa încuind ușa în urma lui cu ajutorul unei sfori care prin tragere bloca încuietoarea. Afară îl așteptau însă trei dintre cadrele Penitenciarului care l-au somat cu pistolul să se predea. În jurul orei 17:40, Aivănoaie a fot încătușat și readus în pușcărie. Acesta ne-a povestit că, după evadarea de la Strunga, a alergat pînă în Gara Tg. Frumos, de unde a luat un tren de călători pînă la Iași. ***"A venit «nașul», dar nu mi-a spus nimic cînd m-a găsit fără bilet. Ajuns la Iași, am mers în spate la Autobaza 1, (situată în zona Dancu, în apropiere de Hotelul «Basarabia»), unde am stat pînă ieri, cînd m-am dus acasă",*** ne-a declarat evadatul. Polițiștii susțin însă că acesta a stat tot timpul în boxa în care a fost găsit. Acolo a primit haine și mîncare de la rude care l-au ascuns de ochii vecinilor. El urmează să fie judecat pentru viol, dar și pentru evadare, însă cum legislația actuală pedepsește fapta cea mai gravă, acesta va suferi o singură condamnare, pentru viol, la care probabil se va adăuga un spor de pedeapsă. **(Ovidiu SCUTELNICU)**

Polițiștii încep să predea armele

Continuare din pagina 1A

De la începutul acestui an, conducerea Inspectoratului Județean de Poliție Iași este asaltată de cereri în care ofițeri și subofițeri solicită să fie trecuți în rezervă. Dintre toate cererile, Ministerul de Interne al României a aprobat pînă în prezent ca 13 polițiști ieșeni să depună "armele" și să plece din Poliție. Motivul renunțării la cariera militară este salariul foarte mic, pentru care nici un anchetator nu-și dă osteneala să-și facă meseria cu conștiinciozitate. Un subofițer primește lunar între 700.000 și 800.000 lei impozabili, în timp ce un ofițer are salariu ce depășește, arareori 1.000.000 lei. Pe de altă parte, după 1996, în cadrul Ministerului de Interne a început o adevărată campanie de îndepărtare a polițiștilor suspectați că, într-un fel sau altul, își rotunjesc ilegal veniturile. Cînd "micile atenții" au dispărut, mulți polițiști și-au dat seama cît de mică le este leafa. ***"Ofițerii pleacă nu numai din Poliția ieșeană, ci din toată țara, fiind nemulțumiți de salariile mici, care nu reflectă munca grea pe care o au. Vă pot da un singur exemplu: colonelul Neculai Ștefăroi, primul meu adjunct, care are o carieră de aproape 30 de ani în Poliție, primește un salariu mai mic decît fiica sa, judecătoare la Iași",*** ne-a declarat ***col. Ion Toarbă,*** șeful Inspectoratului Județean de Poliție. Interesant este că printre polițiștii care au renunțat la militărie se află unii dintre cei mai buni ofițeri pe care îi avea Poliția ieșeană. Un exemplu concret este cazul ***cpt. Dumitru Cojocaru,*** șeful Biroului de Poliție Criminală. După ce a alergat după hoți, violatori și criminali aproape 20 de ani, ofițerul și-a dat demisia fără regrete. El a condus ancheta în cazul violatorului în serie (șapte violuri în doi ani) care este, în același timp, și criminal - ***Vasile Florea*** (33 ani), din Holboca. Cazul Florea a fost considerat drept una dintre cele mai mari reușite ale Poliției ieșene din ultimii ani. În cererea de trecere în rezervă, cpt. Dumitru Cojocaru motivează sec și cutremurător gestul de a demisiona: ***"Salariul nu-mi permite să-mi întrețin familia".*** Din același motiv a demisionat și cpt. Marcel Munteanu (fost ofițer la Biroul de Combatere a Criminalității Economico-Financiare), care este în prezent consilier juridic la Banc Post. ***Cpt. Eujan Istov,*** de la Biroul Cercetări Penale, s-a orientat către avocatură, fiind angajat al Tribunalului din Vaslui, iar ***cpt. Gheorghe Bobu*** este avocat la Tribunalul ieșean. Starea de nemulțumire persistă în rîndul polițiștilor, indiferent de grade sau funcții. Ei susțin că salariile în Poliție nu s-au majorat din 1994.

Același fenomen, de plecare a specialiștilor, se regăsește în cazul parchetelor și a instanțelor de judecată. Tot mai mulți procurori și judecători își cer transferul în avocatură.

Spre locurile de muncă mai bine plătite migrează și inspectorii Direcției Generale a Finanțelor Publice și Controlului Financiar de Stat. Directorul Administrației Financiare, ***Dan Axinte,*** susține că fenomenul a cuprins și această instituție. ***"Noi avem sarcina de a verifica actele contabile ale societăților comerciale pentru a depista ilegalitățile financiare comise la aceste firme. Principalul motiv pentru care pleacă inspectorii este salariul. Postul de director general al DGF-PCFS nu este ocupat nici acum, după ce a plecat Victorel Lupu, în urmă cu un an și ceva. Pînă acum au plecat de la noi patru oameni de nădejde care s-au angajat contabili la firme, unde primesc salarii de 3-4 ori mai mare decît le aveau aici, ca inspectori financiari",*** ne-a declarat Dan Axinte.

În general, aproape toate instituțiile statului suferă de pe urma acestui fenomen. Primăriile și consiliile locale nu au juriști buni deoarece salariile sînt incomparabil mai mici decît cele oferite de societățile comerciale sau decît onorariile avocaților. Din acest motiv, interesele comunitare sînt slab reprezentate în instanță, de multe ori primăriile pierzînd procese pentru că nu a avut cine să le apere cauza.

Zeci de proiecte edilitare stau în sertare din lipsă de bani

■ pe lîngă mult-visatul pod Centru Civic - Tătărași, mai este necesar un pasaj între Păcurari și Dacia, altul în zona Arcu și încă unul la intrarea în oraș dinspre Păcurari ■ deocamdată, aceste proiecte rămîn doar în imaginația arhitecților ■

În privința Pasarelei Centru Civic -Tătărași, autoritățile locale sînt de acord, la unison, că acest obiectiv reprezintă o necesitate absolută pentru orașul Iași. Același consens apare însă și în privința lipsei totale a fondurilor necesare, pasarela rămînînd astfel doar un proiect excepțional dar irealizabil. Așa cum am arătat în numărul de marți, 30 iunie, al "Monitorului", obiectivul este evaluat la ora aceasta la 210 miliarde lei, o sumă nu extrordinar de mare, dar care depășește totuși posibilitățile Iașului, în ceea ce privește acoperirea cu fonduri a unui singur proiect. De aceea, pentru a lărgi fondul discuției, propunem și varianta cheltuirii aceleiași sume pentru mai multe obiective; altfel spus, ce altceva s-ar putea realiza, în domeniul infrastructurii urbane, cu 210 miliarde lei?

În ceea ce privește dezvoltarea planului urbanistic al Iașului, sînt prevăzute și alte urgențe. Printre acestea, realizarea unor noi pasaje ar avea rolul descongestionării traficului rutier din oraș. Astfel, este prevăzut un amplasament la Tigarete, care ar lega două mari cartiere: Păcurari și Dacia. ***Radu Onofrei,*** director tehnic al Departamentul Gospodărire Comunală din cadrul Primăriei, ne-a declarat: ***"Linia de tramvai din această zonă arată ca un ou pentru că acolo a fost construită o infrastructură pentru fundația podului".*** Acum n-a mai rămas decît o simplă stradă denivelată.

De asemenea, Pasajul Podu Roș este prevăzut a se renova și lărgi prin execuția unei benzi în amonte și în aval.

În prezent, există mai multe treceri peste Bahlui (podurile din Metalurgie, Tudor Vladimirescu, Podul de Piatră, Podul Cerna) care vor fi modernizate de Primăria ieșeană. ***"Intenția noastră este de a transforma în străzi cu sens unic splaiurile Bahluiului, de la Podul de Piatră pînă la Podul Sf. Ioan, străzi dotate cu cîte 3 benzi pe sens. Acestea vor lega și ele orașul și intrarea din Păcurari, pe altă cale, spre zona liberă",*** a mai precizat Radu Onofrei.

În dezvoltarea viitoare a orașului mai este prevăzută construirea unui pasaj la intrarea în oraș prin cartierul Păcurari. Acest pasaj va putea permite trecerea peste Șoseaua Păcurari și peste calea ferată și, în același timp, ieșirea spre dealul Miroslavei, pe viitoarea șosea de centură a orașului.

Un alt pasaj care va dezafecta parțial circulația prin centrul orașului va fi amplasat la intersecția străzilor Banu și Arcu (lîngă TAROM). Aici, proiectul prevede o trecere peste strada Arcu, cu racordare la strada Petru Rareș, în așa fel încît să se elimine acel "dop" de circulație din zonă.

În aceste condiții, toate urgențele Primăriei ieșene, referitoare la dezvoltarea urbanistică a orașului, rămîn înscrise în proiectele de viitor în așteptarea unor finanțări din partea unor organisme internaționale. **(Liviu MĂGURIANU)**

SCURT PE DOI

Secerat de combină: Sîmbătă dimineață, ***Damian Bozga*** (29 ani), din comuna Miroslovești, a fost accidentat în timp ce se afla în curtea vecinului său. Fiind în vizită la ***Pavel Ursachi,*** tînărul a fost aruncat cîțiva metri de combina agricolă condusă de ***Ioan Barbu.*** Acesta a ocolit un grup de copii aflat pe stradă și a intrat în gardul ce împrejmuia locuința lui Pavel Ursachi. Victima a fost rănită ușor, nefiind necesară internarea ei. **(M.L.)**

Prins după 4 ani: Polițiștii ieșeni au reușit să prindă, ieri, un infractor dat în urmărire de acum patru ani. ***Ion Ichim*** (24 ani), din comuna Focuri, are de executat 2 ani și 8 luni de închisoare pentru că l-a bătut pe ***Vasile Dominte,*** în noaptea de 26/27 decembrie 1994. Infractorul a stat ascuns timp de patru ani, fiind descoperit ieri de un echipaj de Poliție, la locuința unei rude din Iași. **(M.L.)**

Bavarezii aduc aparatură medicală: Copiii care vor fi internați de acum în stare de urgență la Spitalul "Sf. Maria" vor beneficia de o îngrijire mult mai eficientă datorită aparaturii moderne aduse de Crucea Roșie din Bavaria. ***"Crucea Roșie din Bavaria și-a declarat intenția de a dota cu aparatură modernă Secția de Reanimare din Clinica de Chirurgie și un salon de la Secția de Prematuri. Convoiul de ajutoare este cel mai mare adus pînă acum la spitalul nostru",*** ne-a declarat ***prof.dr Ovidiu Brumaru,*** directorul Spitalului de Copii. Cei care au însoțit convoaiele umanitare și-au exprimat dorința de a continua acțiunea din Iași și cu dotarea secțiilor de la alte unități medicale. **(C. P.)**

Tabere gratuite pentru studenți: Un număr de 437 de studenți ai Universității "Al. I. Cuza" din Iași vor pleca în această vară la mare și la munte gratuit. Din totalul locurilor acordate de Ministerul Educației Naționale (MEN), 369 sînt în stațiunea Costinești, 48 la Herculane și 20 la Covasna. Condiția pe care trebuie să o îndeplinească solicitanții unui bilet este promovarea tuturor examenelor în sesiunea de vară și media anuală cel puțin egală cu 8,50. Studenții orfani, cei proveniți de la casele de copii și studenții cu familii care au mai mult de trei copii preșcolari, școlari sau studenți pot beneficia de bilete gratuite la mare sau la munte indiferent de media anuală, doar cu condiția promovării examenelor. Repartizarea biletelor va fi aprobată de consiliile profesorale ale facultăților. Studenții vor intra în posesia biletelor la Casa Studenților, unde se vor prezenta cu buletinul de identitate și cu suma de 5000 de lei. În cazul în care studenții beneficiari ai taberelor gratuite nu vor folosi biletele, ei vor fi obligați să plătească contravaloarea acestora. **(E.C.)**

Razie: În noaptea de sîmbătă, ofițerii Poliției Rutiere au efectuat o razie în municipiul Iași. Au fost controlate actele a 59 de conducători auto, iar 20 dintre aceștia au primit amenzi ce depășesc 600.000 de lei. Un număr de 10 șoferi au fost găsiți la volan sub influența alcoolului. **(M.L.)**

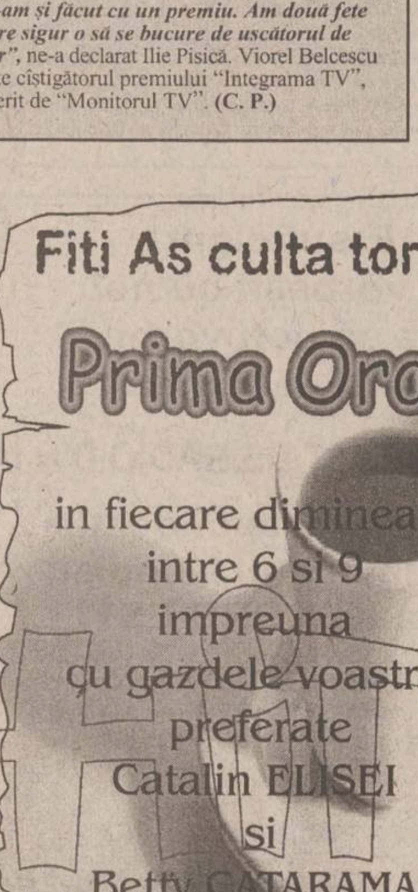

Fiti As culta tori !
Prima Ora
in fiecare dimineata
intre 6 si 9
impreuna
cu gazdele voastre
preferate
Catalin ELISEI
si
Betty CATARAMA
RADIX
IASI * BD. COPOU 3 * ETAJ 2 * TEL: 212453
www.radix.ro

VĂ VEDE LUMEA VĂ VEDE LUMEA VĂ VEDE LUMEA VĂ VEDE LUMEA
TELE EUROPA NOVA IAȘI
TELE EUROPA NOVA IAȘI
PUBLICITATE
VĂ VEDE LUMEA

PREZENTUL VORBEȘTE PRIN
EUROPA NOVA
TELE EUROPA NOVA IAȘI

SOCIETATEA ROMANA DE RADIODIFUZIUNE
RADIO IASI
PE 1053 KHZ,
De luni pînă vineri, la *Radiosfera*
O personalitate a vieții economice, politice, sociale, culturale, în dialog cu dvs.
Despre - Lumea în care trăim!

Nu-ți dă dureri de cap !
KLASSBEER
Bere Păcurari
Gustul natural al berii!
produs ecologic natural, fără adjuvanți, stabilizatori, agenți de corecție

GRUPUL FINANCIAR GELSOR
oferă clienților individuali și instituționali o arie largă de servicii ca:

- servicii de consulting pentru oferte publice și plasamente private
- garantarea ofertelor publice și a plasamentelor private
- servicii de brokeraj la B.V.B. și piața RASDAQ
- cercetare asupra societăților listate și nelistate
- distribuire de titluri de participare pentru Fondul Național de Investiții

CARNET DE INVESTITOR
FNI
FONDUL NAȚIONAL DE INVESTIȚII

Valoarea nominală a Unității de Fond la 15 noiembrie 1995 10.000 lei
Valoarea la zi a Unității de Fond 140.180 lei
Activul net: 383,65 mld. lei
Unități de fond în circulație 2736.864
Creșterea față de săptămîna precedentă: 1,73%
Creșterea față de 1.01.1998 73,50%
Creșterea față de valoarea nominală: 1301,80%

Unitățile de Fond și tranzacționările le puteți face la: Agenția GELSOR, **Iași, str. Moara de Foc nr. 35, etajul II, tel. 032/ 215406.**

FNI FONDUL NAȚIONAL DE INVESTIȚII
GELSOR

Relații suplimentare la tel. 01/3305470
Autorizat de Comisia Națională a Valorilor Mobiliare cu nr. 159/1995

La Lețcani se strigă “Jos prefectul”

■ *afacerea “Lube” a depășit faza unui simplu litigiu juridic* ■ *ratarea investiției italiene, în valoare de 2 milioane de dolari, aduce în atenție conflictul dintre statul centralist și autonomia locală* ■ *toți locuitorii comunei vor locuri de muncă și un trai mai bun, ceea ce Prefectura nu le poate oferi* ■

Continuare din pagina 1A

Un consilier local ne arată izlazul pe care în timpul săptămînii pasc cîteva vaci

“Monitorul” a luat pulsul comunei Lețcani, constatînd că oamenii sînt extrem de motivați pentru realizarea fabricii de mobilă pe tăpșanul de la marginea satului. Majoritatea tinerilor intervievați de reporteri ne-au declarat că nu au nici o posibilitate de a-și cîștiga pîinea de zi cu zi. Ideea că vor fi veșnici șomeri și că sărăcia va fi întotdeauna în comuna lor la ea acasă le macină gîndurile. Toate discuțiile purtate la marginea drumului converg spre o singură idee, așa cum spunea Victor Amariței - un tînăr de 27 de ani din Lețcani: ***“Sîntem condamnați să stăm cu coatele pe gard și cu ochii în pămînt de rușine că nu avem din ce trăi”.***

Primarul comunei Lețcani, ***Ovidiu Ursachi,*** crede că această investiție, de 2 milioane dolari, este extrem de necesară pentru întreaga comunitate deoarece o poate scoate din sărăcie. ***“Deviza mea în acest caz este: maximum de susținere cu respectarea strictă a legii. Nu este bine că s-a lungit atît de mult construirea fabricii. Cred că este teama unora de necunoscut pentru că este vorba de deschiderea unor drumuri noi. Practic, există frica de asumare a unor răspunderi din partea celor de la Prefectură. Pentru a nu fi tras nimeni la răspundere s-a ajuns în instanță. Ea va decide dacă terenul pe care se încearcă realizarea fabricii de mobilă este domeniu public sau este proprietatea privată a comunei. Această interpretare dată legii, zic eu eronată, prin care se zice că izlazul este domeniu public, ne face să deducem logic că izlazul oricărei comune este teren public. Acest lucru ce înseamnă? Trageți dumneavoastră concluzia finală. Problema este că, inițial, prefectul a fost total de acord cu această investiție, însă acum a lăsat totul în baza instanței de judecată”***, ne-a mai declarat Ovidiu Ursachi.

Toți consilierii locali susțin investiția italiană și cred că ar fi o minune să se atingă acest obiectiv. ***Maria Onofrei,*** consilier local, ne-a declarat: ***“Este numai spre binele comunei. Este atîta șomaj, încît se vede pe ochii copiilor la școală greutățile lor din familie”. Rodica Onofrei,*** șeful serviciului “Urbanism” din cadrul Primăriei Lețcani, consideră că, în primul rînd, fabrica ar rezolva pe deplin problema economică a comunei și, în al doilea rînd, ar crea locuri de muncă pentru toți țăranii disponibilizați la unități ca “Avicola” sau “Antibiotice”. ***“Din punct de vedere urbanistic, fabrica s-ar încadra perfect deoarece avem prevăzut în acest loc în Planul Urbanistic General construirea unei zone industriale”***, a mai precizat Rodica Onofrei.

În prezent, locuitorii comunei întocmesc o listă cu semnăturile tuturor celor care trăiesc în comuna Lețcani, prin care cer Prefecturii acordarea unui real sprijin pentru realizarea visului lor comun.

un
preț
corect

PGA Falcon **200 MHz, 16 EDO** Ram, HDD **2.5 Gb** Quantum, video card CL 54M46 1 Mb, keyboard, mouse, **licenta** WIN'95 OEM, Monitor LEO 14", **control digital**, 1024x708 .

Imprimanta **Canon BJC250, A4, 3ppm, 720x360 dpi, color**

5.999.900 lei

OPEN SYSTEMS
NETWORKING • COMMUNICATIONS

Str. Bradului 1, bl. 907, Iasi 6600, tel/fax: 032-225101,225141, 225142

Subiectele la admiterea în clasa a IX-a au ajuns în seifurile liceelor

Aproximativ 9000 de absolvenți ai clasei a opta așteaptă cu emoții începerea examenului de admitere la liceu sau la școlile profesionale. Reamintim că probele de Limba română și Matematică se vor susține în zilele de 7, respectiv 9 iulie. În dimineața acestor zile, ministrul Educației Naționale, ***Andrei Marga,*** va extrage subiectele de concurs în fața camerelor de luat vederi ale TVR.

Noaptea trecută, plicurile cu variantele de subiecte la Limba română și Matematică au fost închise în dulapul securizat al Inspectoratului Școlar Județean, aflat în biroul celor doi inspectori generali adjuncți. Plicurile vor fi preluate în această dimineață de către președinții celor 38 de comisii de admitere. Plicurile vor ajunge apoi în seifurile liceelor pînă în zilele de concurs și vor fi deschise după extragerea televizată a subiectelor. Inspectoratul Școlar Județean a stabilit prin tragere la sorți pe calculator componența comisiilor de admitere și liceele la care au fost repartizate. Doar profesorii supraveghetori au fost numiți de către ISJ. **(A.T.)**

Judecătoria promovează lectori la Universitate

■ *un asistent de la Facultatea de Științe Economice care a fost respins la concurs de Senatul Universității “Al.I. Cuza” a fost avansat printr-o hotărîre judecătorească*

Nemulțumit că nu a primit avizul Senatului Universității “Al. I. Cuza” pentru a fi promovat pe un post de lector, asistentul ***Corneliu Emil Musteață*** de la Facultatea de Științe Economice și-a căutat “dreptatea” la judecătorie. Corneliu Musteață a acționat în instanță Senatul instituției și, într-un mod cu totul surprinzător, a obținut, prin hotărîre judecătorească, dreptul de a ocupa postul dorit. Mai mult decît atît, Corneliu Musteață a intentat proces secretarului științific al Senatului, ***prof. dr. Gheorghe Mustață*** și decanului Facultății de Filosofie, ***prof. dr. Tudorel Dima,*** ambii argumentînd în sesiunea Senatului, nepromovarea acestuia la gradul de lector. ***“Corneliu Musteață ne-a dat în judecată ca persoane particulare, după ce a cîștigat procesul împotriva Universității”,*** ne-a declarat prof. dr. Gheorghe Mustață, secretarul științific al Senatului. În opinia sa, atitudinea contestatarului de la Științe Economice este total nejustificată. La nici un an de la angajarea pe postul de asistent, C. Musteață și-a depus dosarul pentru a participa la concursul organizat pentru ocuparea postului de lector, la disciplina Statistică. Deși înscrierea sa la concurs a fost aprobată de Consiliul profesoral al facultății, el nu a primit însă avizul Senatului. ***“În afară de faptul că nu avea trei ani vechime de la promovarea anterioară, așa cum prevede Statutul cadrelor didactice, Corneliu Musteață nu urmase nici cursurile de Psiho-pedagogie, obligatorii pentru promovare”***, a precizat prof. dr. Gheorghe Mustață.

Fiind respins de Senat, C. Musteață a deschis acțiune judecătorească împotriva acestuia. ***“Universitatea nu a fost reprezentată și a pierdut procesul. Acum va face recurs”***, a spus prof. dr. Gheorghe Mustață. După emiterea hotărîrii judecătorești favorabile promovării, Senatul l-a chemat pe Corneliu Musteață în fața Colegiului de Onoare, care i-a solicitat să își ceară scuze în scris pentru atitudinea sa. În loc să înainteze scuzele, acesta i-a dat în judecată pe prof. dr. Gh. Mustață și pe prof. dr. Tudorel Dima, sub acuzația de neglijență în serviciu. Senatul va discuta, în sesiune extraordinară, cazul asistentului contestatar. **(Emilia CHISCOP)**

ÎNTRE 1 IUNIE ȘI 11 IULIE
AI O OCAZIE
ISTORICĂ!

Luminate fețe! Cinstiți boieri! Mare veste mare se arată din nou la CONNEX GO! De luați un CONNEX GO! și dovediți că știți cine câștigă Cupa Mondială, avem pentru domniile voastre o ofertă specială: un tricou original NIKE*! Tricoul de luptă al marelui RONALDO! Iar de nu știți, să nu vă fie cu supărare: primiți un alt cadou drept consolare!

Despre pachetul CONNEX GO! cu telefon, solii aduc o veste nouă: acum el costă doar $ 189! Și la acest pachet veți primi în plus convorbiri gratuite echivalente a 36 DE DOLARI! Luați aminte, boieri mari!**

Iar cumpărând cartela SIM reîncărcabilă CONNEX GO! veți primi convorbiri suplimentare gratuite echivalente a 21 DE DOLARI! Să tot stai la sfătuială!

Sau... să tot vorbești despre CUPA MONDIALĂ!

CONNEX go! ce-i al tău e al tău!

Informații la: 302.11.11

** Detalii în magazine.* ***Prețul nu include T.V.A.*

Imunitatea - zidul dintre parlamentari și Codul Penal

Dezbaterile din Consiliul Național al PNL, începute sîmbătă, au readus în atenție o problemă rămasă nerezolvată de către Parlament: imunitatea parlamentară. Două sînt chestiunile în litigiu: procedurile parlamentare de suspendare a imunității și definiția termenului. În ultima vreme, s-au înregistrat mai multe propuneri de modificare a regulamentelor Camerelor, care stabilesc că imunitatea parlamentară poate fi suspendată doar prin votul a două treimi dintre membrii camerei din care face parte cel vizat. Asemenea propuneri au început să-și găsească din ce în ce mai mulți adepți, după ce Camera Deputaților a eșuat în a-i ridica imunitatea lui Gabriel Bivolaru (PDSR), implicat într-un dosar de fraudă financiară, iar Senatul nu a reușit să-i suspende imunitatea liderului PRM Corneliu Vadim Tudor, pentru care procurorul general ceruse trimiterea în judecată sub acuzația că ar fi insultat și calomniat mai multe personalități publice. Adepții modificării regimului imunității parlamentare cer ca aceasta să ofere protecție doar pentru opiniile politice exprimate în timpul mandatului.

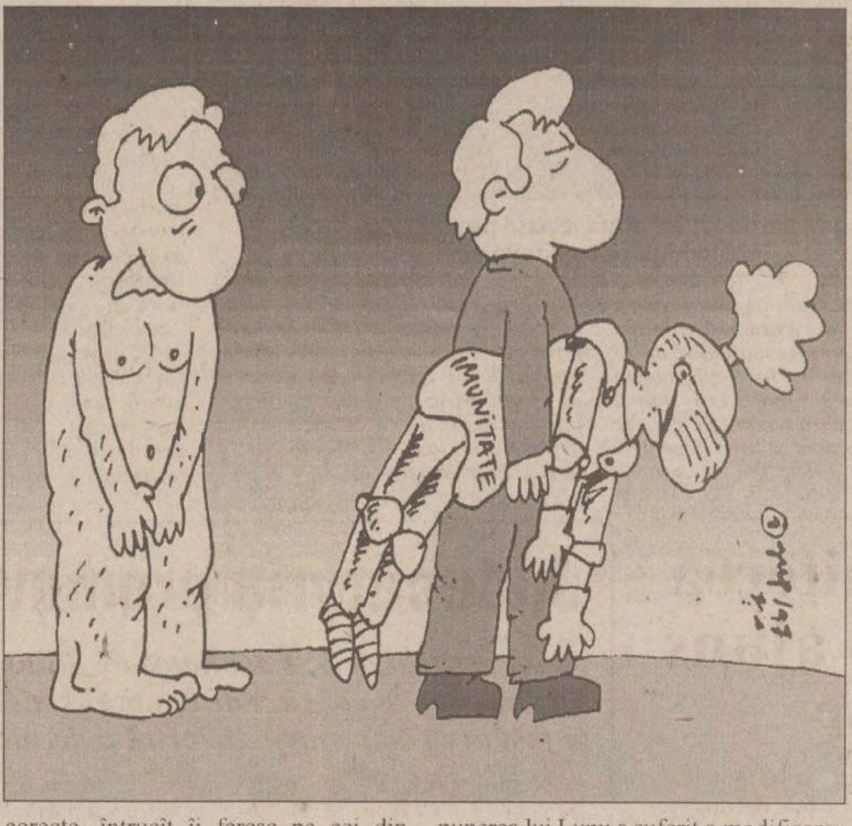

Imunitatea parlamentară este, în mai toate statele occidentale, un instrument juridic prin care membrii Legislativului sînt ocrotiți pentru opiniile politice exprimate în timpul mandatului. De asemenea, în majoritatea democratiilor consacrate, suspendarea imunitătii se poate face prin votul majorității parlamentarilor. La noi, în privinta definirii termenului dăinuie confuzia, iar ridicarea imunitătii se face în conditii exceptionale, prin votul a două treimi dintre parlamentari. Nu e de mirare, deci, că în toată istoria post-decembristă nu s-a înregistrat nici măcar un caz de parlamentar care să răspundă pentru vreo faptă cu caracter penal.

Articolul 69 din Constitutie stabileste că "deputatul sau senatorul nu poate fi reținut, arestat, percheziționat sau trimis în judecată, penală ori contraventională, fără încuviintarea Camerei din care face parte, după ascultarea sa". În articolul 70 se specifică faptul că "deputații și senatorii nu pot fi trași la răspundere juridică pentru voturile sau pentru opiniile politice exprimate în timpul mandatului". Asocierea acestor două articole îl face pe senatorul PNȚCD ***Corneliu Turianu***, jurist de profesie, să afirme că parlamentarul este scutit de răspundere juridică numai pentru voturile sau opiniile ***politice*** exprimate în exercitarea mandatului. ***"La atît se reduce imunitatea parlamentară, în spiritul Constituției"***, spune Turianu. El aminteste că asa stăteau lucrurile și în Parlamentul român interbelic. Totuși, cei mai multi dintre parlamentari sustin că, prin modul în care este reglementată imunitatea parlamentară în prezent, membrii Parlamentului au protectie pentru tot ceea ce fac și spun.

Adepții schimbării regimului imunității parlamentare fac presiuni ca aceasta să ofere protecție membrilor Legislativului doar pentru opiniile politice. PNL merge mai departe și cere ca imunitatea să poată fi invocată doar pentru opinii exprimate în incinta Camerelor, nu și - de exemplu - pentru cele făcute publice prin intermediul presei. ***"Dincolo de zidurile Camerelor, parlamentarii trebuie să fie cetățeni obișnuiți, iar protecția juridică nu trebuie să difere de cea a simplilor cetățeni"***, afirmă ministrul Justiției, liberalul ***Valeriu Stoica***. Este lesne de înteles că această precizare nu este nicicum pe placul opozitiei si mai ales al PRM.

Problema priincipală este însă modul de ridicare a imunității parlamentare. Potrivit actualelor reglementări - regulamentele camerelor - pentru ca un deputat sau senator să rămînă fără imunitate și deci să poată fi pus în urmărire penală sau trimis în judecată, este nevoie de votul a două treimi dintre membrii respectivei Camere legislative.

Cu privire la această problemă, în Parlament există două curente de opinie. Unul sustine că actualele condiții de ridicare a imunității sînt corecte, întrucît îi feresc pe cei din opoziție de eventuale abuzuri din partea majoritarilor. Pe de altă parte, susținătorii modificării conditiilor de ridicare a imunității spun că textul constituțional nu are în vedere constituirea unei majorități de două treimi, pentru un asemenea act. Încuviintare Camerei poate fi dată foarte bine și cu majoritate simplă, spun sustinătorii acestei idei.

Curente de opinie în Parlament

În ultima vreme, după tentativele eșuate de ridicare a imunității senatorului PRM Corneliu Vadim Tudor și a deputatului PDSR Gabriel Bivolaru, atît la Senat cît și la Camera Deputaților, s-au înregistrat propuneri care vizează scăderea numărului de voturi necesar pentru ridicarea imunității.

Deputatul PNTCD ***Vasile Lupu*** a cerut, într-un proiect de modificare a Regulamentului Camerei Deputatilor, ca suspendarea imunității parlamentare să se facă prin votul majorității deputaților prezenti (majoritate simplă). Luată în discutia unei Comisii, propunerea lui Lupu a suferit o modificare: membrii comisiei au stabilit ca pentru ridicarea imunitătii să fie necesar votul majorității absolute (jumătate plus unu din numărul total al deputaților). Totodată, Comisia a aprobat un amendament al deputatului PD ***George Stancov***, prin care și grupul parlamentar din care face parte parlamentarul în cauză trebuie să dea una aviz privind cererea de ridicare a imunității parlamentare, înainte de votul plenului. Acest aviz este consultativ. Propuneri similare s-au înregistrat și la Senat. Problema este că aceste proiecte de modificare a regulamentelor camerelor întîrzie să apară în plen.

Au existat și propuneri mai exotice. Senatorul PNȚCD ***Matei Boilă*** cere ridicarea imunității cu votul a doar o treime dintre senatori. Astfel, spune el, opoziția va putea decide oricînd să ridice imunitatea unui membru al majorității, pentru ca acesta să fie pus sub urmărire penală sau trimis în judecată. Aceeași idee este împărtășită și de democratul ***Bogdan Niculescu Duvăz***. Numai că președintelui PD, ***Petre Roman***, ideea i se pare "o glumă".

Opoziția se teme

Opoziția se teme că ridicarea imunității ar putea fi folosită de majoritate ca armă politică, pentru intimidare. Cînd erau la putere, parlamentarii PDSR erau gata să jure că justiția este absolut independentă. Acum, ei se consideră victimele răzbunării politice, instrumentată inclusiv prin intermediul justiției. De pe băncile actualei majorități parlamentare, problema se vede exact pe dos.

Totuși, initiativa modificării regulamentelor Camerelor nu îi încîntă pe toți membrii coalitiei. Foarte multi dintre parlamentarii ***PD*** consideră propunerile privind imunitatea drept inoportune, în contextul actualelor complicații politice. Există și parlamentari ***țărăniști*** care nu sînt foarte convinși să susțină inițiativa lui ***Vasile Lupu. "S-ar putea ca și noi să ajungem în opoziție și atunci o asemenea modificare s-ar putea întoarce împotriva noastră"***, spune deputatul PNȚCD ***Ioan Mureșan.***

Cîtiva parlamentari consideră că ridicarea imunității nu poate fi inițiată de către Parlament, ci numai de către ministrul Justitiei, în baza unei anchete a Parchetului General, care decide că este necesară trimiterea în judecată. Urmează apoi procesul propriu-zis. Astfel, în condițiile unei reale separări a puterilor în stat, abuzurile n-ar fi posibile. Problema s-ar reduce, așadar, la a găsi răspunsul dacă România este astăzi un stat de drept sau nu.

Deci, problema se reduce la încrederea pe care politicienii o au în independența justiției. Pentru că ridicarea imunității nu poate reprezenta o inițiativă a Parlamentului, cu atît mai putin a majorității parlamentare, oricît de puternică ar fi ea. Procedura poate fi declanșată numai de o cerere adresată Parlamentului, de către ministrul Justiției care, la rîndul lui, trebuie să se bazeze pe un dosar bine documentat al cauzei, trimis de Procurorul General. Pentru întocmirea dosarului, magistrații trebuie să administreze fapte, declarații și documente. Apoi ridicarea imunității nu echivalează cu o condamnare. Judecătorii sînt chemați, în cele din urmă, să se pronunte asupra cauzei. Astfel că ridicarea imunității poate fi o armă politică doar în măsura în care justiția este obedientă fată de puterea politică, acceptînd să fabrice dosare oponenților, potrivit comenzilor puterii.

Politicieni fără autocenzură

■ ***Liviu Antonesei***, PNL, președintele Consiliului Județean: ***"Din cele 17 miliarde necesare pentru viitorul Spital de Urgențe am primit doar 4,7. Cred că ne ajung ca să astupăm înapoi groapa pentru fundație."***

"Nu cred că există vreun om în lume care să nu fi fost acuzat de ceva rău de domnul Simirad. Doar nenascuții au scăpat. Doar deocamdată, dacă au ghinionul de a se naște cît mai trăiește dumnealui."

■ ***Daniel Dăianu: "Anul 1999 va fi ceea ce ar fi fost 1998, dacă n-ar fi existat 1997."***

■ ***Constantin Simirad***, Partidul Moldovenilor, primar: ***"Îmi recunosc slăbiciunile pe care le-am avut în campania electorală pentru alegerile locale din '96, cînd am spus «Am încredere în acești oameni». Cei pe care i-am sprijinit s-au făcut frate cu dracul pînă s-au văzut cu sacii în căruță."***

■ ***Varujan Vosganian***, PAR, președinte de partid: ***"Manifestul Dreptei nu trebuie înțeles în mod exclusivist. Adică, dacă mă vedeți dînd un ban la un cerșetor de pe stradă, să nu-mi spuneți: "Da' ce faci, domnule, asta-i măsură de dreapta?"***

■ ***Florin Vitan***, PNȚCD, prefect: ***"Ca reprezentant al Guvernul, distribuirea bugetului nu-mi revine mie ci Consiliului Județean. Eu am datoria doar să primesc legea bugetului și să văd sumele."***

Scurt istoric

■ *față de toate prevederile dinainte de 1945 în privința imunității, cele actuale par aberante*

Imunitatea parlamentară la români nu este, în ciuda aparentelor, o inventie a epocii contemporane. Aceasta își găsște rădăcini încă în anii 1864, în ***"Statutu Desvoltătoriu Convențiunei din 7/19 August 1858"***. Conform articolului 36 al acestui document, ***"Nici un membru al Adunării Elective, pe cât va ținea sesiunea, nu va putea fi arestat nici trasu în judecată penală, afară de casu de vină veghiată, de cât dupe ce Adunarea va fi autorizat prigonirea."***

Românii au parcurs o perioadă scurtă, de nimai doi ani, pînă la redefinirea termenului de imunitate diplomatică. Astfel, Constituția de la 1866 dedică două articole imunității: 51 și 52. Conform primului, ***"Nici unul din membrii uneea sau celei-alte Adunări nu poate fi urmărit sau prigonit pentru opiniunule și voturile emise de densul în cursul exercițiului mandatului seu."*** Articolului 52 continuă ***"Nici un membru al uneea sau celei-alte Adunări nu pote, în timpul sesiunei, să fie nici urmărit, nici arestat în materie de represiune, de cât cu autorisațiunea Adunărei din care face parte, afară de casul de vină vădită. Detențiunea sau urmărirea unui membru al uneea sau celei-alte Adunări este suspendată în tot timpul sesiunei, dacă Adunarea o cere."***

Imunitatea parlamentară este definită, în Constituția din 1923, în continutul a două articole, 54 și 55, în termeni identici. Astfel, articolul 54 prevede ca ***"Nici unul din membrii uneia sau celeilalte Adunări nu poate fi urmărit sau prigonit pentru opțiunile și voturile emise de dânsul în cursul exercițiului mandatului său."*** Articolul 55 este, de asemenea, identic cu cel purtînd numărul 52 în precedenta Constitutie: ***"Nici un membru al unei sau ceilelalte Adunări nu poate, în timpul sesiunii, să fie nici urmărit, nici arestat, în materie de represiune, decât cu autorizarea Adunării din care face parte, afară de cazul de flagrant delict. Dacă a fost arestat preventiv sau urmărit în timpul cât sesiunea era închisă, urmărirea sau arestarea trebuiesc supuse aprobării Adunării din care face parte, îndată după deschiderea sesiunii corpurilor legiuitoare. Detențiunea sau urmărirea unui membru al uneia sau celeilalte Adunări este suspendată în tot timpul sesiunii, dacă Adunarea o cere".***

Cu o formulare mai laconică, Constituția din 1938 afirmă, de asemenea în două articole, 56 și 57, aceleași principii ale imunității, în formulare identică precum în cea enunțată în actul din anul 1923.

După cel de al doilea război mondial, imunitatea parlamentară devine subiect al unui singur articol, atît în Constituția din 1948, în cea din 1952, cît și în aceea din 1965. Astfel, în 1848, articolul 59 al legii supreme prevede că ***"Nici un deputat nu poate fi reținut, arestat sau urmărit, fără autorizarea Marii Adunări Naționale a RPR, în timpul sesiunilor, sau a Prezidiului Marii Adunări Naționale, între sesiuni, pentru orice fapte penale, afară de cazurile de flagrant delict, cînd se va cere de îndată aprobarea Marii Adunări Naționale a RPR sau Prezidiului Marii Adunări Naționale a RPR."*** În Constituția din 1952, aricolul 34 afirmă: ***"Nici un deputat al Marii Adunări Naționale nu poate fi trimis în judecată și nu poate fi arestat fără încuviințarea Marii Adunări Naționale, în timpul sesiunilor, iar între sesiuni - a Prezidiului Marii Adunări Naționale."*** Mai concisă, Constituția din '65 declară: ***"Nici un deputat al Marii Adunări Naționale nu poate fi reținut, arestat sau trimis în judecată penală, fără încuviințarea prealabilă a Marii Adunări Naționale în timpul sesiunii, iar între sesiuni, a Consiliului de Stat. Numai în caz de infracțiune flagrantă, deputatul poate fi reținut fără această încuviințare."*** **(Sergiu UNGUREANU)**

Aventurile principalilor vizați: Gabriel Bivolaru și C.V. Tudor

A fi parlamentar nu înseamnă doar posibilitatea de a expune idei politice și de a contribui la construcția unui edificiu legislativ. Prin reglementarea aberantă a regimului imunității parlamentare, calitatea de membru al Parlamentului implică și avantaje juridice care induc ideea periculoasă că legea nu este egală pentru toți. Sub umbrela protecției parlamentare se ascund și cîteva personaje iresponsabile, care, în condiții normale, ar fi infractori de drept comun. Că imunitatea este văzută ca un avantaj se vede din situația înregistrată în Valea Jiului în noiembrie 1996. Atunci minerii l-au susținut în alegeri pe Miron Cozma, înscris ca independent. Acestuia i-au lipsit doar cîteva sute de voturi pentru a obține mandatul de senator independent și, implicit, imunitatea parlamentară. Pînă acum, doar Traian Băsescu, ministru al Transporturilor între aprilie 1991 și noiembrie1992, a renunțat de bună voie, în martie 1996, la calitatea de membru al Camerei Deputaților pentru a se pune la dispoziția organismelor abilitate ale statului în vederea clarificării acuzațiilor care i-au fost aduse de puterea politică de atunci.

Vadim Tudor nu-și poate pune frîu la gură

Corneliu Vadim Tudor nu mai are nevoie de prezentare. Numele său a devenit sinonim cu limbajul trivial, cu minciuna și dezinformarea în interes personal, cu agresivitatea și iresponsabilitatea politică. Așa cum întelege el lupta politică, tactica favorită este împroșcarea cu noroi a tuturor, după principul ***"spune multe ca să stîrnești măcar o urmă de îndoială asupra celui care îți intră în vizor"***. Putini sînt politicienii care nu au fost ținta tirurilor verbale otrăvite ale senatorului PRM. De-a lungul ultimilor ani, pe numele liderului PRM au fost depuse zeci de plîngeri penale. Politicieni din toate zonele spectrului politic s-au considerat calomniate, insultate sau ofensate de cele spuse în public de C.V. Tudor sau de materiale publicate în paginile revistelor ***"România Mare"*** și ***"Politica"***, conduse de liderul PRM. El nu a apărut însă în fața instantelor, pentru că beneficiază de imunitate parlamentară.

În prezent, liderul PRM este cercetat în 11 dosare penale. În două dintre acestea, anchetatorii s-au sesizat din oficiu considerînd că senatorul a comis infracțiuni ***"cu caracter denigrator la adresa președintelui României, de natură să aducă atingere la relațiile internaționale ale țării"***. Vadim Tudor este învinuit de comunicare de informații false și ofensă adusă autorității. Un alt dosar penal este înregistrat în urma plîngerii penale înaintate de consilierul prezidențial Zoe Petre după prezentarea publică a unui memorandum semnat de 15 parlamentari PRM și adresat unor instituții și organisme internationale - document în care actuala putere din România este acuzată de trădare. Două dintre dosare au fost întocmite în baza plîngerilor penale ale consilierului prezidențial ***Dorin Marian***. Acesta fusese acuzat că are legături cu lumea interlopă. Un alt dosar are la bază plîngerea penală a lui Gavril Dejeu, după ce senatorul PRM a afirmat că ministrul de Interne și-ar fi denuntat fratele. Liderul PRM mai este învinuit de calomnierea președintelui Senatului, ***Petre Roman***, a senatorului ***Constantin Ticu Dumitrescu*** și a ***Rodicăi Chelaru***, redactor la postul de radio BBC

Pe 22 aprilie 1996, senatorul PRM și-a pierdut imunitatea parlamentară, în urma acceptării de către Senat a cererii formulate de Parchetul General și ministrul Justiției. Votul final a consemnat un scor de 85 la 39 pentru ridicarea imunității. PDSR, partid aflat atunci la putere, a votat pentru ridicarea imunității lui C.V. Tudor, într-un dosar de ofensă la adresa președintelui de atunci al țării, Ion Iliescu. Lunile scurse pînă la alegerile din toamna aceluiași an nu au mai permis desfășurarea procesului, iar între timp liderul PRM a dobîndit o nouă imunitate parlamentară, fiind reales senator de București. Dosarul a fost practic uitat și senatorul Ion Iliescu a devenit unul dintre susținătorii păstrării imunității parlamentare a lui Corneliu Vadim Tudor.

În sesiunea parlamentară de primăvară din 1997, Senatul a eșuat în tentativa de a-i ridica imunitatea parlamentară lui C.V. Tudor, în legătură cu un dosar vizînd așa-numita "listă a rușinii" - o listă cu numeroase personalități politice, culturale și din societatea civilă, considerate în paginile revistei "România Mare" drept trădători de țară. Parlamentarii puteri au încercat să apeleze la un subterfugiu, susținînd că imunitatea senatorului PRM rămîne suspendată după votul din aprilie 1996. Numai că fostul procuror general, ***Nicolae Cochinescu***, a refuzat trimiterea dosarelor Curții Supreme. La Senat mai există o cerere de ridicare a imunității, depusă de ministrul Justiției, în legătură cu afirmațiile lui C.V. Tudor, potrivit cărora președintele ***Emil Constantineascu*** ar fi spion.

Lui Vadim Tudor i se pare normal să fie protejat de imunitatea parlamentară în misiunea sa de haiduc demistificator, de agent al deconspirării tuturor mafiilor naționale. El spune că un parlamentar, fiind ales de populație, ***"nu poate fi chemat la ordine ca o la gradiniță de copii handicapați"***.

Bivolaru, un găinar cu patalama de parlamentar

Este clar că nu prin interventii de la tribuna Camerei Deputatilor sau prin initiative legislative s-a făcut cunoscut deputatul PDSR ***Gabriel Bivolaru***. Nefericita sa notorietate este legată de cele două dosare penale instrumentate pe numele său care își așteaptă soluționarea la Parchetul de pe lîngă Curtea Supremă de Justiție. Miliardar de carton, Bivolaru trebuie să se fi pricopsit cu un loc eligibil pe listele PDSR (într-un judet - Ialomita - cu care nu are nimic de-a face), prin cîteva "atentii" date cu generozitate și cu gîndul la umbrela imunității parlamentare partidului lui ***Ion Iliescu***, în momente de restriște. Cocoloșit de partidul care a avut puterea pînă la sfîrșitul lui 1996, Bivolaru a putut să-și pună în valoare abilitățile de găinar în zonele cele mai importante în stat. Justiția a formulat, pînă în prezent, două cereri de ridicare a imunității parlamentarului PDSR, prima fiind respinsă de plenul Camerei, iar cea de a doua aflîndu-se de zece luni pe ultimele locuri ale ordinii de zi a ședintelor Camerei Deputaților.

Patron la zece firme, Bivolaru este subiectul a două dosare penale considerate "beton" de ministrul de Interne, ***Gavril Dejeu***. Principalul dosar privește fraudarea Băncii Române de Dezvoltare cu 78 de miliarde de lei, în perioada 1993-1994. Prin calcularea penalităților, păgubirea BRD de către Gabriel Bivolaru și sotia sa, ***Mona de Freitas*** (care este căutată de Interpol în baza unor mandate de arestare emise de autoritătile a trei state - SUA, Australia și Germania), se ridică la aproape 300 de miliarde de lei. Dosarul "Bivolaru - BRD" cuprinde patru volume, totalizînd aproape 1500 de pagini. Într-un alt dosar, intrumentat de Garda Financiară, Bivolaru este acuzat de fals în evidenta contabile și evaziune fiscală. Garda Financiară a ajuns la aceste concluzii, în urma controalelor făcute la cele 10 firme ale lui Bivolaru din Prahova, Constanta și București. Doar firmele din Constanța ale deputatului PDSR au prejudiciat statul cu aproape 50 de miliarde de lei.

Cu cea mai mare naturalete, Bivolaru își ia figură de victimă si se declară "un caz politic". Problema este că nimeni nu l-a auzit vreodată îngăimînd ceva care să semene a opinie politică. "Argumentul" lui Bivolaru a fost luat în brate și de Ion Iliescu. Presedintele PDSR consideră că acest caz este "un joc politic" și că "circul cu ridicarea imunității este antidemocratic". El apreciază că problema ridicării imunității este secundară, întrucît organele penale pot să cerceteze cazul și fără acest lucru. Astfel, Iliescu ignoră prevederile constituționale în materie, respectiv articolul 69, potrivit căruia ***"deputatul sau senatorul nu poate fi reținut, arestat, percheziționat sau trimis în judecată, penală ori contravențională, fără încuviințarea Camerei din care face parte, după ascultarea sa"***. Ambiguitatea atitudinii PDSR fată de copilul său teribil a ajuns să stîrnească hazul. La sfîrșitul anului trecut, Bivolaru a fost însoțit la Parchet, unde urma să fie audiat, de un alai de 40 de parlamentari ai PDSR, printre care s-au aflat nume din "prima linie" a partidului. Inițiatorul acestei năstrușnicii, ***Adrian Năstase***, declara atunci, cu voce mieroasă, că nu încearcă, ***"Doamne ferește!"***, să facă presiuni asupra justiției, ci doar să vegheze la bunul ei mers. Acest incident arată cîtă încreder are PDSR în justitie. Pretextele PDSR ridicate la rang de argumente nu au convins colegii din opozitie de la ApR și PUNR. Liderii acestor formatiunii au afirmat că așa zisa persecutare politică este o gogoriță și că actiunile lui Bivolaru nu s-au desfășurat în zona politică, ci în cea penală.

Bivolaru este protejat și de o ciudată solidaritate parlamentară. Ridicarea imunității sale se află de mai multe luni pe ultimele poziții ale ordinii de zi a ședintelor Camerei Deputaților. Bivolaru a supravietuit unui vot al Camerei, in iunie 1997, cînd cu 182 voturi "pentru" și 107 "împotrivă" deputații s-au pronuntat în favoare amînării ridicării imunității. În luna mai a acestui an, ministrul Justiției, ***Valeriu Stoica*** si ***Bogdan Baltazar***, presedintele BRD, au încercat, prin dicursuri înverșunate să îi convingă pe deputati să-și dea votul pentru scoaterea de sub protectie parlamentară a lui Bivolaru. Totusi, pînă acum, nimic nu s-a întîmplat.

Grupaj realizat de
Adrian CIOFLÂNCĂ

Doriți să cumpărați ultimele apariții ale unor reviste străine ?
PUNCTELE DE DIFUZARE a presei din
- B-dul Independeței (vizavi de magazinul NEST)
- lîngă magazinul Moldova
- Piața Unirii (lîngă CEC)

vă oferă:

Newsweek
THE INTERNATIONAL NEWSMAGAZINE
BusinessWeek
SCIENCE & VIE
TIME
THE WEEKLY NEWSMAGAZINE
ça M'INTÉRESSE
The Economist
le nouvel Observateur
MATCH
SCIENCES ET AVENIR
LA RECHERCHE
FRANCE Football
AUTO pro

LUNI
6 iulie 1998
Inclus în nr. 156

Monitorul
Financiar

Roșiile și piersicile sînt mai scumpe la sfîrșit de săptămînă

■ *în această sîmbătă, un kilogram de roșii a “sărit” de la 3.500 lei la 5.000 lei*

Din cauza programului prelungit de la serviciu, sau din comoditate, foarte mulți ieșeni obișnuiesc să-și facă aprovizionarea de sîmbătă pentru tot restul săptămînii. Faptul că piețele se aglomerează în special în această zi, este speculat de cei mai mulți dintre comercianții din piață care “saltă” prețurile față de zilele obișnuite. Astfel, în acest week-end, pentru fiecare kilogram de legume sau fructe, ieșenii trebuiau să scoată din buzunar cîteva mii de lei în plus. Un kilogram de roșii costa vineri între 3.000 și 3.500 lei, iar sîmbătă, cei care nu au avut timp să-și facă cumpărăturile cu o zi înainte, trebuiau să plătească pentru aceeași cantitate 4.000 sau chiar 5.000 lei. Castraveții se situau printre “raritățile” dintre legume ale căror prețuri nu au crescut foarte mult, ci doar cu circa 500 lei în plus la fiecare kilogram. Amatorii de piersici au avut poate surpriza cea mai mare, pentru că sîmbătă un kilogram costa între 6.600 lei și 8.000 lei, față de media de 6.000-6.500 lei/kg vineri. Chiar dacă nici păstăile (1.500-2.000 lei/kg) nu s-au scumpit mult peste noapte, iar prețul kilogramului de pepene galben a rămas aproape același (8.000 lei), în piață au apărut ca element insolit racii (15.000 lei/kg). În schimb, cei care au avut prevederea să-și cumpere fructele și legumele cu o zi înainte de sfîrșitul de săptămînă au putut economisi cîteva mii de lei sau au putut cumpăra mai multe kilograme de verdeturi cu aceeași bani. La un minim de trei kilograme de roșii, trei de castraveți și două de piersici, cei care și-au făcut cumpărăturile vineri au economisit, așadar, circa șase pînă la 10.000 lei. **(A.C.)**

Guvernul Văcăroiu nu dă notă de trecere Guvernului Vasile

Punctul de vedere al Opoziției poate clarifica multe aspecte utile pentru aprecierea situației economice în care se află România în acest moment. În cele ce urmează, “Monitorul” vă prezintă o radiografie a bolnavei economii naționale văzută de fostul prim-ministru Nicolae Văcăroiu și de foștii miniștri Mircea Coșea și Valeriu Tabără.

Opoziția critică scăderea producției și ritmul lent al privatizării

Situația economică actuală a țării este văzută în linii mari identic de către aceștia. Criticile lor către guvernanți se bazează pe două componente principale: scăderea drastică a producției industriale cu peste 20% și a PIB-ului pînă la nivele apreciate ca insuportabile și activitatea defectuoasă a FPS. Interesant este faptul că aceste fenomene sînt raportate la anul 1997, deci avînd un termen de referință din timpul actualei guvernări, din acest motiv minusurile evidențiate fiind cu atît mai dramatice. Scăderea producției înseamnă că muncim din ce în ce mai puțin. În sine acest fenomen nu este grav atît timp cît scăderea afectază sectoare lipsite de viitor economic. Ceea ce nu este cazul, pentru că nefăcîndu-se reformă, recesiunea afectează aprope toate ramurile industriale. De asemenea, faptul că se produce din ce în ce mai puțin este însă extrem de periculos pentru că afectează direct nivelul de trai în tandemul: salarii mici și produse scumpe. România nu mai are cum să consume mai mult decît produce și prin urmare omul de rînd este obligat să se încadreze în a coborî și nu a urca. În acest moment întîrzierea restructurării nu oferă nici un semnal încurajator pentru o eventuală relansare. Pe de altă parte, activitatea FPS este criticată pentru încetineala cu care se privatizază în acest an. Ritmul privatizării este foarte scăzut comparabil cu 1997. Acest lucru arată că în România intră foarte puțini bani “străini” ceea de pentru o țară subcapitalizată ca România este identic cu o sufocare lentă și dureroasă, iar că investitorii din afară nu mai consideră atractivă economia românească. Acest fapt va consolida poziția de codașă în rîndul țărilor central și est europene iar decalajul va creste de la o zi la alta. Cum ar vrea Opoziția să se stopeze acest declin? Prin sprijinirea capitalului autohton, prin reducerea birocrației și simplificări procedurale. De asemenea, se cere o implicare mai mare a statului în economie. Aceste soluții extrem de generoase sînt însă și foarte generale. În schimb, restructurarea RENEL care va fi cea mai importantă intervenție în economia românească din 1989 încoace, nu este acceptată de reprezentanții Opoziție în formula actuală. **(Vlad MACOVEI)**

ECONOMICE

2000 de miliarde lei pentru reformă

Ministrul Finanțelor, ***Daniel Dăianu,*** a declarat, vineri, că fondurile destinate reformei se ridică în prezent la circa 2.000 de miliarde de lei.

Dăianu a adăugat că proiectele de restructurare pentru alocarea acestor resurse ***“sînt încă insuficient definite”.*** Fondurile destinate reformei sînt prevăzute în buget, iar principala sursă de alimentare a lor o reprezintă veniturile din privatizare.

Finanțele verifică SNP

Ministerul Finanțelor va efectua un control la Societate Națională de Petrol Petrom, care vizează plata accizelor la bugetul de stat, pentru primele șase luni ale anului, a declarat ***Iosefina Moroșanu,*** secretar de stat la Ministerul Finanțelor.

Moroșanu a arătat că produsele rafinăriilor s-au vîndut, dar banii reprezentînd accizele nu au ajuns în totalitate la buget. ***“Probabil că sistemul nu funcționează”,*** a adăugat Iosefina Moroșanu.

Informații bancare prin telefon

Ieșenii, oameni de afaceri sau nu, pentru care orice minut este valoros, au posibiliatea de a menține relațiile cu banca la care au contul deschis, printr-un simplu telefon. Sucursalele ieșene la care este operațional acest sistem sînt cele ale Băncii Transilvania și Bancorex. Sistemul, numit tele-banking, stă la dispoziția clienților non-stop. La sucursala Băncii Transilvania, sistemul funcționează de un an, încă de la deschiderea sucursalei ieșene. Prin “Voice Teller”, se pot afla informații despre soldul contului personal. Celălalt serviciu bancar, numit “Fax Teller” este utilizabil doar de către cei care dețin un fax. Prin acesta, clienții pot primi extrasul de cont. ***“În general, cei care apelează la acest sistem sînt agenții economici. Persoanele fizice preferă probabil să facă cîte o plimbare la bancă pentru a afla situația contului lor”,*** ne-a declarat ***Aurica Florea,*** directorul sucursalei Băncii Transilvania Iași. Taxa pentru “Voice Teller” este de 2.000 lei pentru fiecare apel telefonic, această sumă reținîndu-se automat din cont. Cei care doresc să folosească “Fax Teller”, trebuie să plătească lunar un abonament de 20.000 lei. Condiția de a obține o informație, este de a cunoaște parola pentru contul respectiv, parolă pe care clientul o primește în momentul în care solicită la sediul băncii accesarea acestui serviciu. ***“Acum se lucrează la perfecționarea unui sistem de același tip, care va putea fi folosit cu ajutorul tehnicii de calcul”,*** ne-a precizat Aurica Florea.

Recent, clienții sucursalei Bancorex Iași, au posibilitatea de a obține două categorii de informații prin telefon. Informațiile specifice, despre soldul contului personal au un regim special. Clientul trebuie să întocmească o cerere de adeziune la sistemul “Info Bancorex Voice Teller”, pentru a primi o parolă. ***“Firmele pot solicita mai multe parole, cîte una pentru fiecare persoană importantă din firmă”,*** ne-a spus Filip Stoica, directorul sucursalei Bancorex Iași. Informațiile generale, privind dobînda, comisioanele, produsele bancare sau cursul valutar se obțin sunînd la un număr de telefon special, care începe cu “89”. Aceste date pot fi cerute de oricine, la orice oră. ***“Din păcate, regulamentul bancar actual, în special cel valutar, nu permite folosirea sistemului de efectuare a operațiunilor prin calculator, deoarece trebuiesc întocmite mai multe formulare specifice. Pe viitor sperăm ca acest serviciu să poată fi utilizat de către clienții noștri”,*** este de părere Filip Stoica. **(Laura PĂDURARU)**

MICUL ÎNTREPRINZĂTOR

Afacere cu timizi, ocupați, divorțați și refuzați

■ *o agenție matrimonială are venituri lunare de peste 10 milioane lei, în timp ce cheltuielile sînt foarte mici*

Pentru că problemele cu care se confruntă întreprinzătorii mici și mijlocii sînt mari și numeroase, în ultima vreme puțini sînt cei care mai au curajul să se apuce de afaceri. Ba mai mult, o mare parte dintre micii patroni au renunțat deja la afacerile începute acum cîțiva ani. Cu toate acestea ***Doina Mironescu,*** a pus pe picioare, în ianuarie, anul acesta, o agenție matrimonială. Agenția “Doina” funcționează pe principiul completării unei fișe cu date personale pentru care clientul plătește 100.000 de lei. În această sumă sînt incluse trei intermedieri pe parcursul a maximum șase luni. Dacă în șase luni, din trei intermedieri, persoana nu-și găsește “jumătatea” și, totuși, vrea să mai încerce, mai plătește 100.000 de lei. Sau dacă, se vrea o singură intermediere, taxa este de 50.000 de lei. Tot în această taxă intră și interviurile video cu cei care vor să fie filmați. ***“Sînt unii care nu preferă fotografiile, dar filmele video sînt mult mai reale. Am avut persoane care s-au văzut prin intermediul casetelor video, s-au plăcut la prima vedere și acum sînt împreună”.*** De fapt, Doina Mironescu a preluat ideea de agenție matrimonială, și mai ales de matrimoniale pe video dintr-o revistă ***“Idei de afaceri”.***

Cei care apelează la agențiile matrimoniale sînt destul de numeroși. Doina Mironescu folosește mai toți banii pe care-i cîștigă la agenție pentru “Clubul celor singuri” - unde se întîlnesc și își petrec timpul liber nefericiții sorții - și care funcționează în cadrul Fundației non-profit ***“Niciodată singur”. “Dar dacă aș avea numai agenția matrimonială aș putea-o considera o afacere profitabilă. În fiecare zi apelează la agenția pe care o conduc, în jur de 3 - 4 persoane. Deci, la un calcul simplu, se cîștigă zilnic circa 400.000 de lei, iar într-o lună se adună 12 milioane de lei. Și la o astfel de agenție cheltuielile sînt mici (chirie, telefon și salariul unei secretare, cîteva casete video)”,*** ne-a declarat Doina Mironescu.

Clienții care apelează la agențiile matrimoniale sînt, în general, timizii, ocupații, divorțații și refuzații. ***“Sînt oameni pe care singurătatea îi ucide. Vin la noi, de exemplu, femei realizate profesional, puternice, care au tot ce le trebuie, dar care nu au ce face cu sîmbetele și duminicile lor”,*** ne-a spus Doina Mironescu. Iar aceste categorii de oameni vor exista tot timpul. ***“Și dacă românii nu ar avea prejudecăți, numărul celor care apelează la agențiile matrimoniale ar fi mult mai mare. Spre deosebire de occident, la noi, faptul că o persoană își caută perechea prin intermediul unei agenții matrimoniale este considerat o rușine”.*** Dincolo de banii pe care-i poate obține din agenție Doina Mironescu este foarte mulțumită că poate să-i ajute pe oamenii singuri și de rezultatele obținute. ***“Din cele 240 de fișe completate de cînd am deschis agenția, 80 sînt rezolvate. În jumătate de an am format 40 de cupluri”,*** a mai adăgat Doina Mironescu. **(Carmen APETREI)**

ANALIZA PIEȚEI DE CAPITAL

Evoluția prețurilor la Bursă și Rasdaq în săptămîna 29.06-3.07

În ciuda faptului că, pe ansamblul Bursei, prețurile acțiunilor se pare că au intrat într-o perioadă de relativă stabilizare, sumele investite în acestea precum și numărul titlurilor contractate au continuat să scadă, cu 20% și respectiv 9%, față de săptămîna precedentă. Nu același lucru se poate spune și despre piața Rasdaq în care s-a investit cu 8% mai mult și s-au cumpărat cu 16% mai multe titluri. La fel de bine arată și piața acțiunilor ieșene a cărei lichiditate chiar dacă a scăzut cu 20% (scădere puțin concludentă datorată unei singure societăți, Comtex, care în urmă cu două săptămîni a avut o pondere de peste 60% în totalul tranzacțiilor), tendința sa generală a fost crescătoare, din totalul de 51 societăți tranzacționate, 30 societăți înregistrînd variații pozitive ale prețului mediu și numai 6 societăți au scăzut.

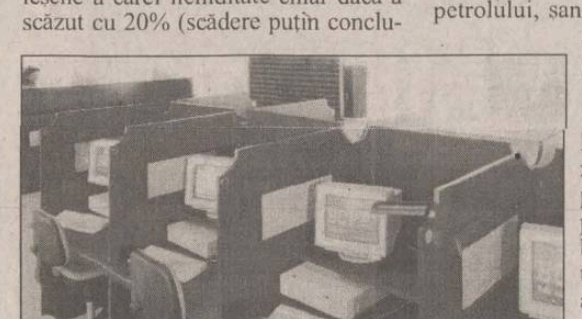

Evenimente semnificative

În topul celor mai bune 11 creșteri săptămînale la Bursă, 8 societăți sînt din industriile petrolieră și alimentară.

Evoluțiile de pe piața mondială a petrolului, șansele mari ca România să fie străbătută de petrolul din Marea Caspică precum și intenția Companiei Lukoil de a achiziționa societăți de profil, au determinat pe unii să vadă posibilități de profit pe termen lung oferite de acțiunile petroliere.

Cea mai bună evoluție din acest sector a avut-o Foraj Sonde Ploiești, societate a cărei cotă a urcat de la 6200 lei/acțiune (luni) pînă la 13500 lei/acțiune (vineri), profitul maxim săptămînal, pentru cei care au cumpărat săptămînile trecute, situîndu-se peste 100%. La fel de profitabile au fost și investițiile în Petrolsub (peste 25% profit), Uztel Ploiești și Rafo Onești (peste 20%).

O lichiditate mai bună decît la societățile de mai sus, deci cu șanse sporite de a cumpăra s-au vinde la prețul dorit, a oferit sectorul alimentar. Aici cel mai bun profit au putut obține cei care în săptămînile precedente au cumpărat titlul Mopan Tg. Mureș (la mijlocul lunii iunie se vindea sub 1000 lei/acțiune) care a urcat pînă la maximul de 1590 lei/acțiune, cîștigul potențial, ce putea fi obținut la valorificarea sa, depășind 25% din suma investită. De asemenea bune evoluții au mai avut Albapam Alba Iulia (19%) și Morărit Panificație Galați (12%). Toate acestea s-au datorat atît rezultatelor financiare bune cît mai ales publicării intenției FPS-ului de a-și vinde acțiunile, deținute la o serie de societăți de morărit și panificație.

TGH INVESTMENT - tel. 216.562

BAROMETRU FINANCIAR ■ BAROMETRU FINANCIAR ■ BAROMETRU FINANCIAR

Certificatul “Habitat” îl concurează pe cel al SC “Comtex”

De cîteva luni disputa între certificatele de acționar “Comtex” și “Habitat” se ține foarte strînsă. Dacă pe primul loc în top se află certificatul “Comtex”, pe al doilea, se va poziționa cel de la SC “Habitat” și invers. De altfel, cele două societăți comerciale sînt singurele din Iași care oferă peste un milion și jumătate de lei pe certificatul de acționar. Și aceasta, datorită faptului că, interesul pentru acțiunile “Comtex” și “Habitat Proiect” a urcat automat prețul. Deși, oferta publică la “Comtex” s-a încheiat de ceva vreme, mai există cumpărători interesați, ceea ce face ca nivelul prețului mediu al unei acțiuni la această societate comercială să se mențină, în continuare la peste 2.000 de lei (dublul valorii nominale). În afară de societățile “Comtex” SA și “Habitat” SA, doar la fabrica de încălțăminte din Tîrgu Frumos și fabrica de medicamente, prețul mediu al acțiunii mai depășește valoarea nominală. Practic, numai certificatele la cele patru societăți menționate oferă acționarilor un cîștig real, restul acțiunilor deținute la firmele ieșene avînd valori foarte mici. **(C. APETREI)**

Nume societate	Număr acțiuni/certificat	Preț mediu	Valoare certificat	Valoare nominală a acțiunii
COMTEX	885	2149	1901865	1000
HABITAT PROIECT	812	2200	1786400	1000
AURORA	39	25084	978276	25000
ALIMENTARA	671	745	499895	1000
JUVENTUS	720	610	439200	1000
CEPROPLAST	775	550	426250	1000
MECON	39	10500	409500	25000
ANTIBIOTICE	152	2352	357504	1000
TRUST CONSTRUCȚII	39	6600	257400	25000
TEPRO	39	6100	237900	25000
SIRETUL PAȘCANI	6	38867	233202	29134
ADIMET	39	5500	214500	25000
NECTARUL	294	645	189630	1000
IMA	39	3700	144300	25000
MITECO	406	350	142100	1000
TRANSMIXT	644	220	141680	1000
MOLDOMOBILA	562	241	135442	1000
TEHNOTON	808	150	121200	1000
NICOLINA	39	3100	120900	25000
CONSTR. FER. MOLD.	690	171	117990	1000
IASSYFARM	190	621	117990	1000
LACTIS	598	180	107640	1000
TOMIRIS	39	2521	98319	25000

BRD
BANCA ROMÂNĂ PENTRU DEZVOLTARE
Noile dobînzi care se plătesc pentru disponibilități la vedere și pe termen începînd cu 16.05.1998 procente pe an

NR. CRT.	Disponibilități în:	CATEGORII DE CLIENȚI	PLATA DOBÎNZII SE EFECTUEAZĂ	DISPONIBILITĂȚI ȘI DEPOZITE LA VEDERE	30 ZILE	60 ZILE	90 ZILE	180 ZILE	270 ZILE	365 ZILE
1.	Lei	Persoane juridice	la expirarea termenului	12	44	45	46	47	48	49
2.		Persoane fizice	lunar	12	44	45	46	47	48	49
3.		Persoane fizice	la expirarea termenului	12	-	-	47	49	51	53
4.	USD	Persoane fizice și juridice	lunar	4	5	-	5.2	5.4	5.7	6
5.	DEM			3	3,75	-	3,85	4	4.1	4.25

Pentru toate operațiunile efectuate în contul dvs. de depozit, BRD nu percepe comisioane. Depozitele constituite de persoanele fizice beneficiază de garanția Fondului de garantare a depozitelor în sistemul financiar.

BRD
și-a schimbat
sediul:

HALA CENTRALĂ
CEC
NOUL SEDIU B.R.D.
Strada Anastasie PANU
COMPLEXUL SCALA
RODEX

Programul cu publicul:
8.30-14.00; 15.30-18.00

DOBÎNZI ANUALE ACORDATE DE BĂNCILE COMERCIALE LA DEPOZITELE LA TERMEN, ÎN LEI

	La vedere	1 lună	3 luni	6 luni	9 luni	1 an	Suma minimă (lei)	Comision din suma restituită
	(procente)							
Persoane fizice								
BCR	10	38	39	40	41	42	500.000	0.3
BRD*	11	40	42	43	44	45	500.000	
BANKCOOP	10	40	41	42	43	44		0.35
BANCOREX**	12	35	32	35	39	37	1.000.000	0.5
BANC POST	10	38	39	40	41	42	100.000	0.3
B. AGRICOLĂ	10		38	39		41	500.000	
B. ROMÂNEASCĂ	12	35	36	37	36	36	500.000	
CEC	10	-	-	-	-	40	100.000	
B.ION ȚIRIAC	10	40	42	44	45	47	300.000	0.3
B.BUCUREȘTI	8	35	40	42	44	46	1.000.000	
B.INTERNAȚIONALĂ A RELIGIILOR	11	39	40	39	39	47	100.000	0.2
B.ROMEXTERRA	10	43	44	45	46	47	500000	
B.TRANSILVANIA	10	36	37	40	39	38	300.000	0.35
Persoane juridice								
BCR	10	38	39	40	41	42	25.000.000	0.3
BRD	11	40	42	43	44	45	3.000.000	
BANKCOOP	10	40	41	42	43	44	15.000.000	0.35
BANCOREX	12	38	37	38	41	42		0.5
BANC POST	10	34	35	36		38	500.000	0.75
B. AGRICOLĂ	10	30	32	35		38	25000000	
B. ROMÂNEASCĂ	12	38	39	40	42	42	15.000.000	
CEC	12	-	-	-	-	35	1.000.000	
B. ION ȚIRIAC	10	40	42	44	45	47	5.000.000	0.3
B. BUCUREȘTI	8	30	40	40	42	44	5.000.000	
B.INTERNAȚIONALĂ A RELIGIILOR	10	39	40	39	39	37	15.000.000	0.2
B.ROMEXTERRA	10	43	44	45	46	47	10.000.000	
B.TRANSILVANIA	10	32	33	34	32	30	25.000.000	0.48

*- cu plata dobînzii lunar
** - există și depozite cu dobîndă variabilă

CURSUL VALUTAR

BĂNCI	Dolar SUA		Marcă germană	
	C	V	C	V
BCR (tel. 230500)	8625	8750	4666	4878
BRD (tel. 213050)	8371	8750	4572	4827
BANKCOOP (tel. 211246)	8500	8550	4700	4800
BCIȚ (tel. 211740)	8680	8710	4761	4778
Banca București (tel. 212009)	8600	8700	4760	4874
Banca Agricolă (tel. 146117)	8620	8740	4730	4830
Banca Transilvania (tel. 215011)	8580	8700	4720	4850
Casele de schimb valutar	**Dolar SUA**		**Marcă germană**	
	C	V	C	V
Olimp (tel. 215524)	8550	8640	4760	4830
ACR (tel. 112345)	8550	8620	4750	4870
Nasty Change (tel. 216383)	8590	8690	4740	4820
TAROM (tel. 115309)	8580	8680	4730	4820
International Exchange Hygeco (112035)	8550	8570	4750	4870
Romania Exchange (147294)	8570	8659	4760	4869
Cursurile pieței valutare	**Dolar SUA**		**Marcă germană**	
	8691		4793	

FONDURI DE INVESTIȚII

Valoarea la zi a unităților de investiție:		Creștere săptămînală
FNI: (06.07-12.07.1998)	140180 lei	1,73%
FORTUNA Classic (FRI) (03.07-1.07.1998)	245000 lei	0,74%
Fondul de Comerț Exterior: (06.07-12.07.1998)	50460 lei	0,72%
ARDAF: (06.07-12.06.1998)	27450 lei	0,37%
Fondul Transilvania: (06.07-12.07.1998)	34340 lei	0,44%
CREDIT FOND: (06.07.-12.07.1998)	5539 lei	0,41%

BURSA: valoarea tranzacțiilor

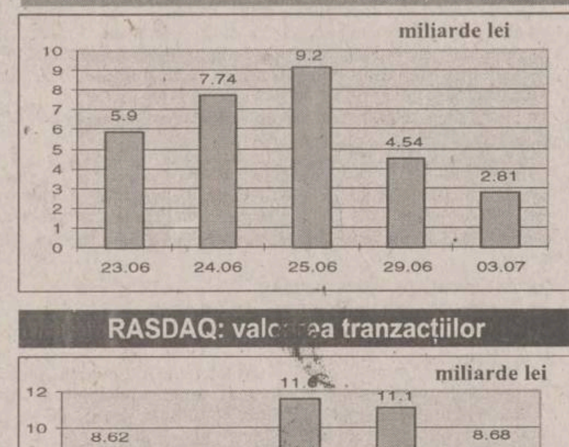

RASDAQ: valoarea tranzacțiilor

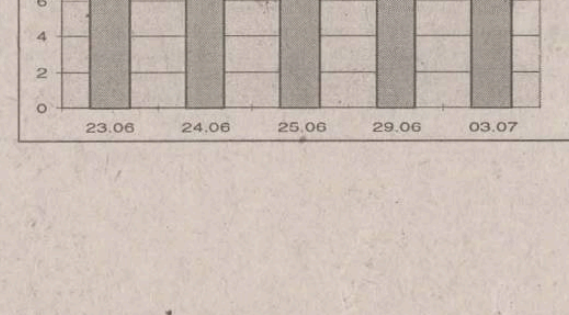

ECONOMICE

Letea va fi vîndută prin Bursa de Valori

Fondul Proprietății de Stat a decis la sfîrșitul săptămînii trecute să scoată la vînzare pachetele sale de acțiuni pe care le deține la 16 societăți comerciale. Între acestea se află și Letea Bacău, la care FPS deține 39,99% din acțiuni. Vînzarea pachetelor se va face prin ofertă publică la Bursa de Valori București, pentru care ofertanții trebuie să depună, prin intermediul societăților de valori mobiliare, cererile lor. Societatea Letea are un capital social de peste 70,6 miliarde de lei (calculat la nivelul anului 1997), iar pachetul de acțiuni al FPS este apreciat la valoarea de 28,2 miliarde de lei.

Societatea este cotată pe Piata Rasdaq (sub simbolul LETA), unde în ultimele zile acțiunile sale s-au tranzacționat la aproximativ 9.000 de lei bucata. Letea se află, în prezent, într-o acută criză financiară datorată în primul rînd blocajului financiar, lipsei de materii prime și creșterii prețurilor la materiile prime și energie. Ea datorează zeci de miliarde de lei statului și funcționează doar cu o parte dintre instalațiile sale. La sfîrșitul anului trecut, FPS a aprobat pentru Letea programul de restructurare, prin care urmau să părăsească întreprinderea circa 1.140 de salariați. **(Petru DONE)**

Telefonica Spania cucerește noi teritorii

"Compania telefonică spaniolă "Telefonica" are acum întregul control asupra operatorului de telecomunicații din Brazilia, Cia. Riograndese de Telecomunicacoes (CRT)", a anunțat recent cotidianul "USA Today". Acest control a fost obținut în urma achitării unei sume de 1,02 miliarde de dolari, reprezentînd un alt pas făcut de Telefonica în acapararea telecomunicațiilor din America Latină. Compania spaniolă de telecomunicații a reușit să preia controlul asupra brazilienei CRT și datorită unui pachet de 35% din acțiuni achiziționat în 1996. Reamintim că Telefonica Spania și-a exprimat anul trecut intenia de a achiziționa pachetul de acțiuni la Romtelecom. **(A.C.)**

Ce este un program de restructurare?

Restructurarea, privatizarea și lichidarea sînt soluții propuse de guvernanți pentru punerea pe picioare a industriei românești. Perioada "listelor negre" care cuprindeau societățile propuse pentru lichidare s-a cam terminat. Cele mai multe dintre societățile comerciale și regiile autonome încearcă să iasă din impas apelînd la restructurare sau la privatizare.

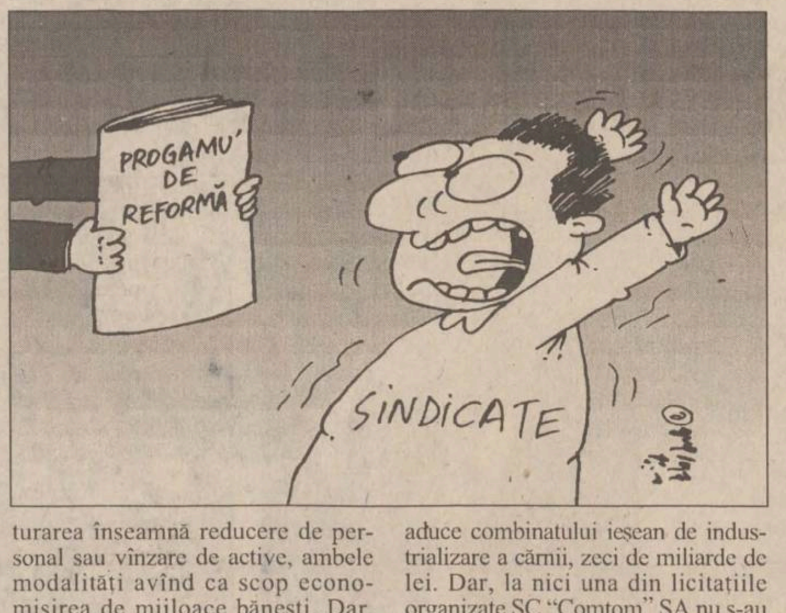

Pentru cea mai mare parte a românilor noțiunea de program de restructurare este sinonimă cu cea de șomeri și nu este departe de adevăr. Teoretic, un program de restructurare este un document care descrie situația existentă într-o societate comercială sau regie autonomă, specificînd, în primul rînd sursele de necazuri, de pierderi în societatea comercială pentru care se întocmește. ***"Un program de restructurare cuprinde o analiză economico-financiară a societății sesizînd găurile prin care se scurg resursele financiare",*** ne-a spus ***Teodor Băcanu,*** expert Fondul Proprietății de Stat, filiala Iași. Practic, restructurarea înseamnă reducere de personal sau vînzare de active, ambele modalități avînd ca scop economisirea de mijloace bănești. Dar, pînă acum, la cele mai multe dintre societățile comerciale ieșene, programele de restructurare au însemnat, în primul rînd, șomeri. Foarte puține firme au reușit să vîndă din active. De exemplu, la SC "Comtom", pe lîngă cei 500 de șomeri, programul de restructurare mai prevede vînzarea unei centrale termice, a fabricii de bere și a celei de pîine, a morii de cereale, etc, care ar aduce combinatului ieșean de industrializare a cărnii, zeci de miliarde de lei. Dar, la nici una din licitațiile organizate SC "Comtom" SA nu s-au prezentat cumpărători. Drept pentru care, singura modalitate de acoperire a "găurilor" societății rămîne disponibilizarea de angajați, care va permite firmei să economisească banii pe care i-ar fi dat pe salarii. În acest fel, societatea comercială scapă de o cheltuială, iar personalul disponibilizat, primește în compensare, între 6 și 12 salarii, în funcție de vechimea angajatului disponibilizat.

Potrivit Ordonanței 9/1997, pot primi salarii compensatorii, numai persoanele ale căror contracte individuale de muncă sînt desfăcute ca urmare a concedierilor colective. Plata compensatorie reprezintă o sumă neimpozabilă al cărei cuantum lunar este egal cu salariul mediu net pe ramură, comunicat de Comisia Națională de Statistică, la data stabilirii dreptului.

Programul de restructurare se întocmește de către societatea comercială, cu consultarea sindicatului, după care este analizat de către Direcția Teritorială a FPS. Apoi, programul trebuie aprobat în AGA și în termen de 60 de zile se desfac contractele individuale de muncă. Dacă numărul de angajați prevăzut a fi disponibilizați prin programul de restructurare este mai mic de 300, programul se aprobă la Direcția Teritorială a FPS, în caz contrar, acesta avînd nevoie de aprobarea FPS București. În plus, un program de restructurare poate fi întocmit numai pentru societățile comerciale la care statul deține cel puțin 30% din capitalul social.

Societățile ieșene la care au fost întocmite și aprobate programe de restructurare sînt: Fortus, Asam, Agmus, Terom, Scudas, Retrom Pașcani, Comtom, Contis și Nectar Pașcani. **(Carmen APETREI)**

Privatizare cu pași de melc

■ *numărul investitorilor scade de la un an la altul* ■ *prețurile de vînzare sînt mai mici* ■

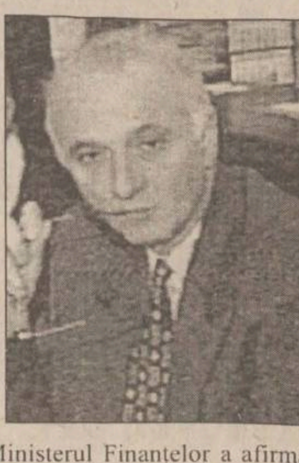

Privatizarea se face cu pași de melc, mai prost chiar decît în 1997, a declarat ***Dan Radu Rușanu*** **(foto),** secretar de stat la Ministerul Finantelor.

Rușanu a adăugat că în acest an numărul investitorilor este mai redus decît în 1997. ***"Ceea ce vindem acum, vindem la un preț mai mic decît anul trecut",*** a spus Rușanu.

Secretarul de stat la Ministerul Finanțelor a afirmat că nu se poate face reformă numai cu politici monetare și fiscale. ***"Dacă o economie ar putea fi susținută numai în acest mod, nu ar mai fi nevoie de economie reală, a adăugat Rușanu. El apreciază că acest lucru "a fost reproșat guvernului Văcăroiu, dar din păcate se întîmplă și acum".*** Rușanu consideră că, atîta timp cît în economie capitalul de stat este majoritar, gradul de colectare a veniturilor nu va fi satisfăcător.

FPS a negociat, pentru anumite societăți, contracte de vînzare care prevedeau și angajamente de reeșalonări ale datoriilor și scutiri de penalități. Rușanu consideră că FPS ar trebui să negocieze prețuri mai mici, în loc să se angajeze să acorde facilități de acest gen.

Rușanu a mai afirmat că principalii opozanți ai privatizării sînt echipele manageriale ale întreprinderilor și sindicatele.

CÎT DE IMPORTANTĂ ESTE RECLAMA

Reclama cu amănuntul și locală: De ce să nu încercați?

Vă prezentăm continuarea articolelor scrise de Kathryn Koegel, Consultant Mass Media - Freedom House, despre natura reclamei și avantajele oferite de aceasta unei companii.

Trăim o nouă eră în România în privința afacerilor și a concurenței - reclama face acum parte din modul în care orice companie își vinde produsele și se distinge de competitorii săi. Începînd cu 1 ianuarie 1998, o nouă lege a intrat în vigoare, conform căreia cheltuielile de reclamă sînt în întregime deductibile și nu există limite în privința mărimii acestora. (Pentru a obține textul complet al legii, luați legătura cu biroul din București al Asociației Internaționale de Advertising, la sediul firmei Leo Burnett&Target).

Puneți-vă următoarele întrebări despre compania Dvs. pentru a vedea dacă vă trebuie reclama:

- Este magazinul Dvs. profilat pe un anumit tip de produs sau serviciu?

- Aveți competitori direcți în orașul Dvs.?

- Magazinul Dvs. oferă o mai mare varietate de produse sau servicii mai bune decît alte magazine din orasul Dvs.?

- Doriți să vă măriți vînzările?

Dacă ați răspuns "da" la oricare din întrebările de mai sus, ar trebui să luați în considerație posibilitatea de a face reclamă în mass media locale: ziare, radio sau TV. Dacă nu ați creat o reclamă pînă acum, vă recomand să vă întîlniți cu un reprezentant al mass media locale și să discutați despre cum v-ar putea ajuta. Vă vor pune la dispoziție exemple de diverse tipuri de reclamă ca să vă faceți o idee. Există șase tipuri diferite de reclamă pe care vînzătorii de reclame cu amănuntul le oferă de obicei:

1. ***Reclama promoțională:*** Se concentrează asupra vînzărilor magazinului în general, de exemplu X% reducere la toate produsele.

- Este vorba de obicei de un eveniment de "o singură zi", pentru un anumit sezon, cum ar fi după vînzările cu reducere de după Crăciun, pentru a putea vinde toată marfa veche. Îi informați pe clienți să viziteze magazinul într-o perioadă anume pentru a beneficia de reducerea de prețuri.

2. Reclama semi-promoțională: Unele produse sunt la preț redus, altele la prețul obișnuit.

- Cumpărați mai multe produse pe care le oferiți cu o reducere specială în reclamă. Cumpărînd produsul respectiv într-o cantitate mai mare la un preț en gross mai mic, vă puteți permite să oferiți o reducere substanțială. Acest tip de reclamă încurajează lumea să intre în magazin și să cumpere și marfa care nu este la preț redus.

3. ***Reclama non-promoțională:*** Folosită de magazine mici și de magazine de specialitate. Acest tip de reclamă subliniază calitatea produselor și priceperea vînzătorilor.

- Magazine cum sînt cele de pe Calea Victoriei folosesc această tehnică. Ele anunță de exemplu că produsele unui anumit creator de modă sînt acum în vînzare.

4. Reclama asortată: Reclame care promovează mai multe produse și subliniază faptul că le puteți găsi pe toate într-un singur magazin. Acest tip de reclamă este folosit de Metro și de magazine universale precum magazinul Unirea.

5. Reclama omnibus: Este asemănătoare reclamei asortate, însă oferă reduceri speciale de preț.

Acest tip de reclamă este potrivit unor companii ca GEPA Center, INA, Miami sau ANA Electronics. Reclama prezintă o listă de produse dintr-o anumită categorie - cum ar fi aparatura electronică - pentru care se oferă o reducere specială.

6. Reclama instituțională: Subliniază caracterul unic al magazinului - nu prezintă produse. Aceste reclame sunt folosite acum pentru a promova magazine speciale precum Benetton. Dacă magazinul Dvs. este unic în orice fel: design, serviciul oferit clienților, etc., puteți să îi construiți o imagine proprie prin reclamă. (În numărul următor veți găsi cîteva reguli fundamentale pentru companiile care vor să apeleze la reclama din ziare)

Rafo pregătește lansarea benzinei ecologice

■ *noul produs ar putea apărea pe piață în circa 10 - 15 zile*

Specialiștii de la Rafo Onești au anuntat sîmbătă posibilitatea lansării pe piață, în circa 10 - 15 zile, a unui nou produs de rafinărie, benzina neetilată aditivată. Noul produs se va încadra în grupa celor ecologice, cu un conținut foare scăzut sau fără conținut de plumb. El va marca al doilea eveniment din această categorie la Rafo Onești, după ce acum aproximativ o jumătate de an aici a fost lansată, în premieră națională, benzina "Premium plus", cu cifra octanică de minimum 97. Conducerea societății a făcut cunoscută preocuparea pentru acest nou produs încă din luna martie și a motivat efortul prin mediul concurențial deosebit de agresiv de pe piață la momentul actual și prin normele de protecție a mediului înconjurător tot mai aspre. În acest scop, la Rafo se intenționează un program ambițios de modernizări, care va conduce și la alte efecte majore în planul protecției mediului. Specialiștii oneșteni spun că preocupările lor ecologice vor merge pînă la măsuri asupra calității produselor, folosite acum pe scară mare și care pot afecta într-un grad înalt mediul înconjurător, și nu doar asupra ecologizării proceselor de fabricație în sine. Benzinele fără plumb vor fi produsele viitorului, acceptate prin programele speciale de protejare a mediului inclusiv în țara noastră. Noua benzină lansată la Rafo va face parte tot din categoria carburanților Premium. **(Petru DONE)**

Verighetele - singura investiție în aur

■ *gramul de aur se vinde cu 90.000 pînă la 170.000 lei, dar foarte puțini ieșeni cumpără bijuterii*

În Iași, și nu numai, bijuteriile din aur nu mai au căutare. Pe piața neagră, aurul se vinde cu 90.000 pînă la 120.000 lei gramul, cu unele excepții, cînd, dintr-o nevoie acută de bani, prețul poate scădea la 65.000-70.000 lei/gram. Cei care se ocupă cu astfel de afaceri spun că "nu prea se vînd. Însă noi mai dăm bijuteriile în rate, de obicei prin intermediari, și oamenii le mai cumpără. În general se caută verighetele".

În cele mai multe magazine, atît particulare cît și de stat, bijuteriile se vînd cu 120.000-170.000 lei gramul. De exemplu, la magazinul Moldova, o pereche de cercei de 3,5 grame costă 570.000 lei. La casele de amanet, bijuteriile care nu mai sînt recuperate de către clienți, sînt scoase la vînzare cu 120.000 și 125.000 lei gramul. Bijuteriile sînt amanetate cu 30.000 lei/gram, cele de 14 k și cu 40.000 lei, bijuteriile care au 18 k sau mai mult.

La bijutieri, piesele din aur pot fi schimbate, plătindu-se, totodată, și manopera, al cărei preț este de 30.000 lei gramul pentru verighete și de 40.000 lei pentru celelalte bijuterii. La comandă, costul acestora, cu aurul clientului, variază de la un bijutier la altul, în funcție de calitate, model și bijuteria cerută.

Cert este că, după cum ne-au declarat vînzătorii bijuteriile din aur, deși au invadat mai toate consignațiile, nu mai sînt cumpărate. Elena P., gestionar, ne-a spus că: ***"oamenii nici nu se mai uită după bijuterii, iar de cumpărat nici nu mai spun. Bijuteriile care se mai caută sînt verighetele, însă și acelea sînt cumpărate mai mult de pe piața neagră, fiindcă sînt mai ieftine".*** **(Cristina HURDUBAIA)**

Doriți să cumpărați ultimele apariții ale unor reviste străine ?
PUNCTELE DE DIFUZARE a presei din
- B-dul Independeței (vizavi de magazinul NEST)
- lîngă magazinul Moldova
- Piața Unirii (lîngă CEC)

vă oferă:

Newsweek
BusinessWeek
SCIENCE & VIE
TIME THE WEEKLY NEWSMAGAZINE
ça M'INTÉRESSE
The Economist
le nouvel Observateur
MATCH
SCIENCES ET AVENIR
FRANCE Football
LA RECHERCHE
AUTO pro

International Language Center
Str. Moara de Foc 35, et. 8, 6600, Iași, România
tel: 032/252850, 252870, fax: 032/252902

Centrul Internațional de Limbi Moderne Iași,
anunță **înscrieri urgente** *la*
cursuri intensive *de limba engleză*
în perioada de vară.

Înscrieri și relații la:
tel: 032/252850; 252870
E-mail: guest@ilc.iasi.osf.ro
sau la sediul din str. Moara de Foc 35, et. 8

Supliment Legislativ
Supliment PC Capital

A apărut nr. 26/2 iulie 1998, al revistei
Capital
Săptămînal economic și financiar

➢ **Terenul agricol este o marfă fără căutare**
Mulți proprietari vor să-și vîndă pămîntul, dar nu găsesc cumpărători

➢ **Loteria cursurilor intensive are puțini cîștigători**
Dintre cele 500 de școli SRL, majoritatea oferă, contra cost o diplomă inutilă

➢ **Cooperația are 1 - 0 în meciul cu Finanțele**
Meșteșugarii au obținut reduceri la impozitul pe profit

➢ **Investițiile în aer rece se calculează la metri cubi**
Aparatele de aer condiționat trebuie alese în funcție de dimensiunea camerei

PRODUCTIE PUBLICITARA
METALCO
Iasi, Moara de Foc 29, tel:032/215480
Casete luminoase
Panouri Publicitare
Copertine
bannere
inscriptionari auto
Si vitrine

DIRECȚIA DE TELECOMUNICAȚII INFORMEAZĂ

abonații că începînd cu data de 1 iulie a.c. tarifele serviciilor de telecomunicații s-au modificat.

Modificările s-au efectuat în conformitate cu Ordonanța de Urgență nr. 7/30 martie 1998 a Guvernului României, care prevede condițiile și periodicitatea ajustării tarifelor pentru serviciile de telecomunicații.

Începînd cu data de 1 iulie, abonamentul aferent unei linii telefonice individuale s-a modificat de la **30.000 lei** la **32.700 lei** iar pentru o linie comună la doi abonați de la **16.800** lei la **18.300** lei.

Important de reținut:

■ Abonații persoane fizice beneficiază în continuare de gratuitate pentru primele 100 de impulsuri efectuate într-o lună calendaristică. Celelalte impulsuri efectuate peste această limită vor fi facturate la noul tarif de 260 lei/impuls.

■ Abonaților care beneficiază de scutirea de plată a unor tarife, li se cumulează impulsurile menționate în lege cu cele 100 de impulsuri acordate de ROMTELECOM. În această situație, din totalul impulsurilor realizate, se scade numărul de impulsuri gratuite, iar diferența se facturează la noul tarif de 260 lei/impuls.

■ Factura lunii IULIE va avea următoarele particularități:

Pentru abonații persoane fizice
- Abonamentul va fi facturat la noua valoare;
- La rubrica "Modificări tarife" va fi facturată diferența dintre abonamentul vechi și abonamentul nou (cunoscîndu-se că abonamentul se achită cu anticipație).

În luna Iunie a fost achitat abonamentul pentru luna Iulie, lună în care s-a produs modificarea tarifului.

Pentru abonații persoane juridice
- Abonamentul va fi facturat la valoarea nouă.
- Se păstrează în continuare modul de tarifare al convorbirilor telefonice pe zone și paliere orare.
- Tariful pentru instalarea unui post telefonic în Centrala Telefonică Digitală s-a modificat de la 300.000 lei la 325.000 lei iar pentru un post telefonic în Centrala Telefonică Analogică sau Manuală, tariful s-a modificat de la 250.000 lei la 275.000 lei.

Elemente de noutate:

■ Publicul și abonații pot consulta pe INTERNET pagina (Web site) la adresa www romtelecom.ro (193.231.91.2) unde se pot obține informații privind serviciile și tarifele practicate de Societatea Națională de Telecomunicații ROMTELECOM S.A.;

■ S-au produs reduceri substanțiale la tarifele aplicate pentru închirierea și conectarea circuitelor analogice locale, interurbane, canale și fluxuri digitale locale și interurbane pentru operatorii autorizați de rețele publice de date și operatorii autorizați de telefonie celulară mobilă.

■ S-a renunțat la tarifarea corespondenței prin care se transmite factura telefonică a abonaților care sînt beneficiari ai serviciului "Nu se Informează".

A apărut nr. 6/1998 al revistei
PIAȚA FINANCIARA
Din sumar:
MACROECONOMIE
Piața înseamnă mecanisme care au în centru banii - interviu cu Mugur ISĂRESCU, Guvernatorul BNR
EXTERNE
Reforma pensiilor face primii pași
VIAȚA BANCARĂ
Schimbarea la față a sistemului bancar
STATISTICĂ
Piața monetară
PIAȚA DE CAPITAL
Realitatea pieței depășește ficțiunea programelor
PIAȚA DE SOFT
CIVILIZAȚIE FINANCIARĂ
EURO - Radu NEGREA
BANI ȘI AFACERI
BERD ajută întreprinzătorii privați
ON LINE
"N-am reușit să explicăm suficient dinamica economică a integrării" - interviu cu Karen Fogg, șefa Delegației Comisiei Europene la București
Abonamente la redacția MONITORUL - Departamentul Publicitate.

CORPO SAN
societate specializată
în servicii medicale mobile
○ oferă consultații medicale (adulți și copii) la domiciliul pacientului, cu deplasare la pacient în regim de maximă urgență
nou ○ asigură ELECTROCARDIOGRAME la domiciliul bolnavului cu aparatură medicală performantă
○ oferă tratamente de urgență la domiciliul pacientului
○ asigură transportul și internarea pacientului în cazuri de necesitate
○ oferă tratamente injectabile, intravenoase și intramusculare, la domiciliul pacientului
○ asigură eliberarea de rețete în regim compensat, precum și eliberarea altor acte medicale
nou ○ echipajul medical poate fi apelat direct la telefonul mobil 092.376.370
Programări
pentru consultații
și electrocardiograme
NON STOP
la
telefon 113.130
telefon mobil 092.376.370
Sănătatea este bunul nostru cel mai de preț!

Dacă v-ați săturat
de lucrări făcute
de mîntuială,
apelați la
experiența noastră
MELCRET FONOTERM
producător de
tîmplărie din aluminiu
Iași, B-dul Poitiers 11
tel. 032-231.013, fax: 032-233.400

oferta lunii iulie pentru conserve
FABRICA DE CONSERVE FACOS SUCEAVA - ROMANIA
S.C. FACOS S.A. SUCEAVA
conserve din carne
inclusiv
pate de ficat 200 g
la pretul 3.525 lei/bucata + T.V.A.
CONTACTATI-ne la telefon 030/ 221147, fax 030/ 522256

MAGIC
12 RATE
CONSULTING, PROIECTARE, SERVICE GARANȚIE
PREȚURI UNICE ÎN TOATĂ ȚARA
Echipamente pentru
magazine alimentare și unități de alimentație publică
Str. Sf. Lazăr nr. 45-47,
tel/fax: 032-230.292
NOU!
ELECTROCASNICE
CONFORT CASNIC

Jack Nicholson și Holly Hunter satirizează la sînge televiziunea

Știri de televiziune

PRO TV, 20.15: (comedie, SUA, 1987)

Regia: James L. Brooks. Cu: Jack Nicholson, Holly Hunter, Joan Cusack, Albert Brooks

Jack Nicholson și Holly Hunter sînt protagoniștii acestei satire la adresa culiselor unui departament de știri de televiziune. O producătoare a unui post TV din Washington D.C. se străduiește să îmbunătățească standardele postului său și trebuie să transforme prezentatorul de știri al postului, un tip arătos, dar cam sărac cu duhul, într-un adevărat profesionist. În cursul acestor eforturi, producătoarea sfîrșește prin a se îndrăgosti de prezentator, dar acest lucru nu-i convine unui foarte experimentat coleg al ei, care o iubește în taină.

Cel mai bun american

ACASĂ, 22.45: (dramă, SUA, 1964)

Regia: Franklin J. Schaffner. Cu: Henry Fonda **(foto)**, Cliff Robertson, Eddie Adams

Scenariu inspirat din piesa lui Gore Vidal. Filmul este considerat una dintre cele mai bune productii americane despre politică. O satiră care detaliază lupta acerbă dintre doi membri ai aceluiași partid, pentru nominalizare la alegerile prezidentiale. Actrita Lee Tracy a fost nominalizată la Oscar pentru cea mai bună interpretare a unui rol feminin secundar.

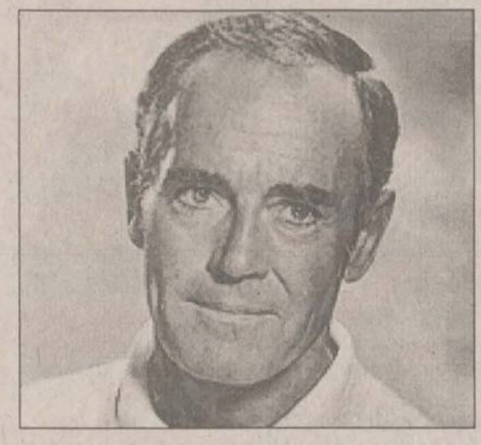

Foc în noapte

TVR2, 22.00: (dramă, SUA, 1993)

Regia: David Hugh Jones. Cu: Olympia Dukakis, Lindsay Wagner; Jean Stapleton

Emily Miller, o văduvă de 75 de ani, se bucură de viață, e vizitată de prieteni și de cei doi copii, Robert și Janet. Bătrînețea e însă necrutătoare și începe să-și arate coltii: Emily începe să-și piardă memoria. Deoarece cade și își rupe piciorul, ea se mută la Henry, cel mai bun prieten al ei, dar acesta moare. De-acum, Emily trebuie să se împace cu ideea de a depinde de altii.

Primii pași în arta culinară italiană

Plăcintă cu carne de vițel

■ Cantități: 500g spaghete, 300 g friptură de vițel, 50 ml sos de roșii, 250 g caș, 50 g măsline, măghiran, sare, piper după gust.

■ Mod de preparare: Se fierb spaghetele pînă se înmoaie (de data asta nu sînt recomandate cele "al dente"), în multă apă sărată, se scurg bine și se așează într-un vas rezistent la foc, mare și plat. Se toarnă deasupra sosul de roșii, cîteva bucăți de caș și de friptură de vițel, se amestecă bine, se garnisește suprafața cu felii de caș și mici triunghiuri de friptură. Din loc în loc se pun feliuțe de măsline, curățate de sîmburi, pe deasupra se presară cu măghiran, piper și sare. Se lasă să se topească o bucată mare de unt și se toarnă pe deasupra plăcintei. Se dă la cuptorul bine încălzit și cînd cașul începe să se rumenească, se scoate din cuptor. Se servește foarte fierbinte.

Risotto piemontez

Se încinge în unt, fără a lăsa să se coloreze, 100 g ceapă tocată. Se adaugă 500 g orez. Se trage vasul pe marginea plitei și se amestecă cu lingura de lemn, astfel încît toate boabele de orez să fie impregnate cu unt. Se toarnă apoi supă de carne, lichidul trebuind să acopere bine orezul și se lasă să fiarbă încet. Acestă operație se repetă de 5-6 ori pe măsură ce zeama este absorbită de orez, care trebuie să fiarbă acoperit circa 20 de minute. La sfîrșit se adaugă 75 g de parmezan raz și două linguri de unt. Garnitura se completează fie cu șuncă prăjită, fie cu limbă de vită fiartă, ciuperci cu sos tomat etc.

Distrugerea moliilor, fără arme chimice

■ Moliile de cămară: Din loc în loc, printre oale și ustensile de bucătărie, se atîrnă pungute din pînză, care conțin busuioc uscat. Mălaiul dumneavoastră va fi, astfel, perfect protejat, iar viitoarele mămăligi, perfect curate.

■ Moliile de haine: In afară de păstrarea și întreținerea unei curățenii riguroase, controlînd și scuturînd cît mai des continutul șifonierului, putem evita micii monștri devoratori de lînă cu ajutorul frunzelor de tutun, de levănțică sau cu bucăți de cauciuc (fîșii provenite de la o cameră de mașină uzată) puse printre haine. Va urma.

TERAPIE NATURISTĂ

Bolile intestinale nu mai constituie o problemă

Un întreg "cortegiu" de simptome: insomnie, tulburări cardiace, amețeli, depresiuni psihice, senzație de neliniște etc este caracteristic pentru tulburările intestinale. Vă sugerăm o cură cu tinctură de nuci, care v-ar putea ajuta mult.

Avem nevoie de aproximativ 20 de nuci verzi (tocmai e sezonul lor, în care pot fi "înțepate" ușor), pe care le tăiem în sferturi și le introducem într-o sticlă cu gîtul larg. Peste nuci se toarnă un litru de rachiu natural, de 40 de grade (nivelul alcoolului trebuie să fie cam cu 2-3 cm peste nuci). Se astupă bine sticla și se lasă o lună și jumătate la soare sau lîngă o sursă de căldură. Apoi, continutul se strecoară și se pune în sticle mici. Se ia de 3 ori pe zi cîte o linguriță, în puțină apă sau ceai, înainte de mese. Se stă jumătate de oră întins pe pat. Această tinctură curăță stomacul, ficatul și sîngele, are acțiune asupra "leneviei" stomacului și a "colitei de putrefacție". De asemenea, este un bun remediu pentru "sîngele îngroșat".

Seminte de urzică, remediu împotriva pietrelor la rinichi.

Semințele se adună cînd sînt aproape coapte, împreună cu frunzele de urzică. Se întind pe foi de hîrtie curată, în locuri uscate și bine aerisite. Timp de trei săptămîni se bea infuzie din seminte și frunze de urzică, uscate, în loc de apă.

TIMP LIBER

MANIFESTĂRI

Manifestări cultural-artistice la Cercul Militar Județean

■ Marți, 7 iulie, orele 11,00-13,00 - Studioul de teatru; orele 12,00-14,00 - Studiu de atelier al cenaclului de pictură "Stefan Luchian"; orele 17,00-20,00 - Repetiția ansamblului folcloric "Hora Iașului".

■ Miercuri, 8 iulie, orele 11,40-13,30 - Cercul de pictură pentru copiii; orele 18,00-20,00 - Cercul de muzică ușoară.

■ Joi, 9 iulie, orele 14,00-15,00 - Evocare istorică: "Drama românilor de peste Prut din vara anului 1940"; orele15,00-16,00 - Prezentare de carte: "Pactul Ribbentrop - Molotov" de Emilian Bold și Ilie Saftiuc.

■ Sîmbătă, 11 iulie, orele 8,00-20,00 - Clubul cadrelor militare și al familiilor acestora.

■ Duminică, 12 iulie, orele 8,00-20,00 - Clubul cadrelor militare și al familiilor acestora; orele10,00-11,30 - Concert de fanfară.

SPECTACOLE

Zile pline la Opera Română

■ Miercuri, 8 iulie, cu începere de ora 18.30, va avea loc spectacolul extraordinar de închidere a stagiunii 1997/1998, cu opera în trei acte "Liliacul" de Johann Strauss. Libretul de Karl Haffner și Richard Geñée. Își dau concursul orchestra, corul și ansamblul de balet. Conducerea muzicală: Leonard Dumitriu; regia artistică: Dimitrie Tăbăcaru; maeștri decor: Valeriu Gâdei, Anton Bișoc; coregrafia: Bela Balogh; maestru de balet: Carmen Stanciu.

Teatrul Național

■ Astăzi, cu începere de la orele 15.30 și 18.00, Agenția de Impresariat Artistic Euterpia Iași va prezenta celebra comedie americană "Băieții de aur ai Americii", de Neil Simon. Alături de Radu Beligan își mai dau concursul actorii: Marius Drogeanu, Iulia Gavrilă, Andreea Raditz, Gabriela Codrea, Lucian Pavel. Regia artistică: Ion Lucian.

TEZE DE DOCTORAT

Universitatea "Al. I. Cuza"

■ Marti, 7 iulie, ora 10.00, în amfiteatrul B2, dl Oprea Adrian va sustine în ședință publică teza de doctorat cu titlul "Flora și vegetatia din Cîmpia Tecuciului și bazinul inferior al Siretului (județul Galați)", în vederea obtinerii titlului științific de doctor în biologie. Președintele comisiei: prof. dr. Constantin Toma.

■ Vineri, 10 iulie, ora 11.00, în amfiteatrul B6, dl Dragomir Sever va susține în ședință publică teza de doctorat cu titlul: "Geochimia apelor subterane din județul Iași", în vederea obținerii titlului științific de doctor în geologie. Președintele comisiei: prof. dr. Viorel Erhan.

Universitatea Tehnică "Gh. Asachi"

■ Astăzi, cu începere de la ora 11.00, în Aulă va avea loc sustinerea publică a tezei de doctorat cu titlul: "Cercetări teoretice și experimentale privind analiza stării de tensiune și de deformare la piese de forme complicate din constructia de mașini", elaborată de dl ing. Aignatoaie Mihail, în vederea conferirii titlului științific de doctor. Președintele comisiei: conf. dr. ing. Dorel Leon.

NOUTĂȚI EDITORIALE

■ Pierre Hadot - "Plotin sau simplitatea privirii" (Editura POLIROM, Colecția "PLURAL")

"A-l citi pe Plotin înseamnă a-l ucide. A nu-l studia, însă, înseamnă a renunța la el. Ca să ieșim din această situație nu există decît un mijloc, cel ales de Plotin însuși. Gîndirea lui Plotin și-a păstrat, de-a lungul veacurilor, energia, și a continuat să supună mințile puterilor sale. Această energie, această putere, această forță constrîngătoare sînt pentru noi semnul esențial al unei gîndiri adevărate". (Lev Șestov)

■ Adrian Neculau - "Noi și Ceilalți - teste psihologice pentru cunoașterea ta și a celuilalt" (Editura POLIROM, Colecția "Collegium Practic")

Vă sînt puse la dispoziție mai multe teste psihologice și chestionare, cu ajutorul cărora vă veți putea intensifica și sistematiza cunoștințele dobîndite pe cale empirică despre voi și despre cei din jur. Țineți minte: "Cine se cunoaște se domină!".

DIVERSE

Bilete de tratament pentru veterani

Asociația Națională a Veteranilor de Război - Filiala "Stefan cel Mare și Sfînt", județul Iași, face cunoscut tuturor veteranilor și văduvelor de război că au sosit biletele pentru tratament, pe trimestrul trei. Cei care doresc bilete de tratament se pot prezenta la filiala de care aparțin, cel mai tîrziu pînă pe 10 august 1989, cu următoarele documente: recomandare de la medic pentru 3-4 stațiuni, copie de pe legitimația de veteran (văduvă), cupon de pensie și cupon pentru indemnizația de veteran (văduvă) de război. Programul de lucru la Filiala "Stefan cel Mare și Sfînt" este de luni pînă vineri, numai între orele 10.00-12.30.

HOROSCOP

BERBEC

(21 mart. - 20 apr.):

Eventualele nemulțumiri nu le puteți adresa familiei care nu vrea să vă asculte. Nici dvs. dacă ați fi în locul lor nu ați fi preocupat(ă) de asemenea probleme.

TAUR

(21 apr. - 20 mai):

Minunile nu se petrec mai mult de două la rînd, asa că vă puteți liniști în această privință. Dacă vă preocupă soarta colegilor vă puteți interesa la timp de ei.

GEMENI

(21 mai - 21 iun.):

Nu este momentul să faceți pronosticuri și cu atît mai puțin pariuri care să vă angajeze financiar. Anumite date vă descumpănesc și nu vă permit să aveți spirit de anticipație.

RAC

(22 iun. - 22 iul.):

Aveți la dispoziție toate mijloacele de exprimare pentru a vă face înteles (înteleasă). Nu vă mai plîngeti că mesajul dvs. ar putea fi o sticlă aruncată-n ocean.

LEU

(23 iul. - 22 aug.):

Participarea dvs. la festinul colectiv ar putea fi condiționată de o performanță de ultimă oră. Succesul vă stă la îndemînă cu condiția să știți ce vreți.

FECIOARĂ

(23 aug. - 22sept.):

Începutul va fi mai greu, urmînd ca abia mai tîrziu să vă precizați intențiile. Prietenii vă urmează, cu condiția să le explicați care este cauza pentru care luptă.

BALANȚĂ

(23 sept. - 22 oct.):

Criza prin care treceți s-ar putea adînci, însă există și posibilitatea de-a evita un șoc. Întrebările pe care vi le puneți nu-și pot găsi un răspuns adecvat.

SCORPION

(23 oct. - 21 nov.):

Nu vă obligă nimeni să renunțați la colaborarea pe care ați stabilit-o. Dacă lucrurile se împotmolesc la un moment dat, căutați o soluție de deblocare.

SĂGETĂTOR

(22 nov. - 21 dec.):

Vă pronunțați în favoarea unei colaborări mai intense cu partenerii de altădată, însă nu aveți la îndemînă nici o propunere concretă, care s-ar putea realiza de îndată.

CAPRICORN

(22 dec. - 19 ian.):

Spiritul constructiv nu v-a părăsit, cu toate că aveți destule probleme pe cap. Dacă găsiți pe cineva ca să vă susțină măcar un timp, ambalați-vă fără păreri de rău.

VĂRSĂTOR

(20 ian. - 18 febr.):

Interesele dvs. nu au ce căuta în această conjunctură unde v-ați băgat ca musca în lapte. O retragere discretă este soluția cea mai onorabilă în momentul acesta.

PEȘTI

(19 febr. - 20 mart.):

Temerile dvs. vin dintr-un exces de prudență și pesimism, dar nu sînt întemeiate. Puteți să vă vedeți liniștit(ă) de treabă, lăsați-i pe alții să-și bată capul.

LEGENDA:

- *- vă paște ghinionul;*
- *- prudența e mama înțelepciunii;*
- *- n-aveți nimic de pierdut;*
- *- șansa vă surîde.*

INTEGRAMA ZILEI

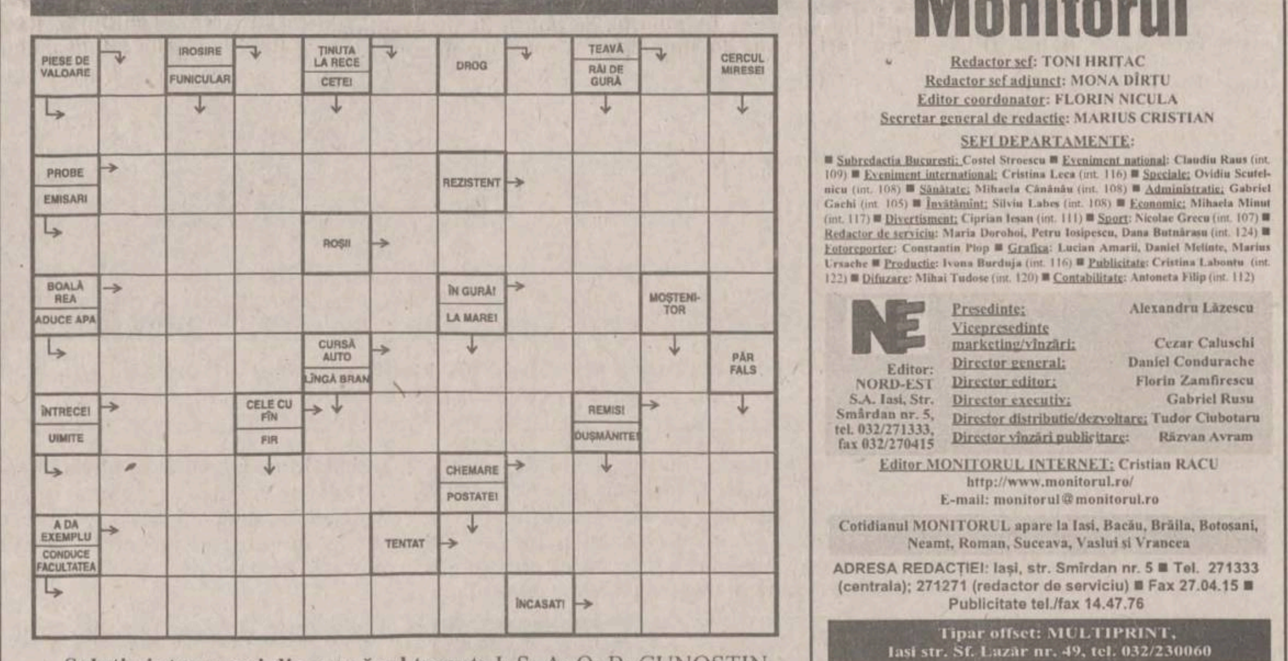

Soluția integramei din numărul trecut: J; S; A; O; B; CUNOSTINTA; DESCOPERI; REVERS; SA; CILI; UTIL; MANEJURI; A; TO; EDITOR; LOVELE; ACI; RARI; STOC; CITATE; ELE

Ziarul care stă de vorba cu oamenii
Monitorul
Redactor sef: TONI HRITAC
Redactor sef adjunct: MONA DÎRTU
Editor coordonator: FLORIN NICULA
Secretar general de redactie: MARIUS CRISTIAN
SEFI DEPARTAMENTE:
■ Subredactia Bucuresti: Costel Stroescu ■ Eveniment national: Claudiu Raus (int. 109) ■ Eveniment international: Cristina Leca (int. 116) ■ Speciale: Ovidiu Scutelnicu (int. 108) ■ Sănătate: Mihaela Cănănău (int. 108) ■ Administratie: Gabriel Gachi (int. 105) ■ Învătămînt: Silviu Labes (int. 108) ■ Economic: Mihaela Minut (int. 117) ■ Divertisment: Ciprian Iesan (int. 111) ■ Sport: Nicolae Grecu (int. 107) ■ Redactor de serviciu: Maria Dorohoi, Petru Iosipescu, Dana Butnărasu (int. 124) ■ Fotoreporter: Constantin Plop ■ Grafica: Lucian Amarii, Daniel Melinte, Marius Ursache ■ Productie: Ivona Burduja (int. 116) ■ Publicitate: Cristina Labontu (int. 122) ■ Difuzare: Mihai Tudose (int. 120) ■ Contabilitate: Antoneta Filip (int. 112)
Editor: NORD-EST S.A. Iasi, Str. Smârdan nr. 5, tel. 032/271333, fax 032/270415
Presedinte: Alexandru Lăzescu
Vicepresedinte marketing/vînzări: Cezar Caluschi
Director general: Daniel Condurache
Director editor: Florin Zamfirescu
Director executiv: Gabriel Rusu
Director distributie/dezvoltare: Tudor Ciubotaru
Director vînzări publicitare: Răzvan Avram
Editor MONITORUL INTERNET: Cristian RACU
http://www.monitorul.ro/
E-mail: monitorul@monitorul.ro
Cotidianul MONITORUL apare la Iasi, Bacău, Brăila, Botosani, Neamt, Roman, Suceava, Vaslui și Vrancea
ADRESA REDACȚIEI: Iași, str. Smîrdan nr. 5 ■ Tel. 271333 (centrala); 271271 (redactor de serviciu) ■ Fax 27.04.15 ■ Publicitate tel./fax 14.47.76
Tipar offset: MULTIPRINT, Iasi str. Sf. Lazăr nr. 49, tel. 032/230060
Abonamentele se pot face la orice Oficiu Poștal din tară. MONITORUL figurează în catalogul Presei interne la pozitia 1040. Difuzare: S.C. Nord-Est Distribution S.A.

Cel mai bun curs de schimb
Leu/Anvelopă
ofertă specială limitată

Anvelope pentru camioane și autobuze

Anvelope diagonale DANUBIANA	
11.00 - 20	1.200.000 lei
12.00 - 20	1.350.000 lei

Anvelope radiale	VICTORIA textil-metal	metal-metal	SILVANIA metal-metal
11.00 R 20	1.300.000 lei	1.495.000 lei	1.495.000 lei
12.00 R 20	1.525.000 lei	1.700.000 lei	1.700.000 lei

Anvelope pentru tractoare și mașini agricole

Anvelope diagonale DANUBIANA	
6.00 - 16 (6PR)	238.000 lei
6.50 - 20 (6PR)	299.000 lei
6.50 - 20 (8PR)	361.000 lei

Anvelope diagonale DANUBIANA	
14.00 - 38 (8PR)	1.450.000 lei
15.5 - 38 (8PR)	1.450.000 lei
18.4 - 26 (10 PR)	2.194.000 lei

Pentru fiecare anvelopă primiți gratuit camera de aer
garanție și service în toate sucursalele
TOFAN GRUP
Sucursala IAȘI, Șos. Păcurari nr. 92 (lîngă RAR), tel. 251.837, 154.343

sc COMTEX sa
vă oferă prin magazinele sale:
Splendid, Moda,
Încălțăminte - Cuza Vodă, Bolero, Romarta, Materna
încălțăminte de sezon: sandale, saboți, pantofi pentru toate vîrstele
Comode și elegante, potrivite tuturor ocaziilor, produsele noastre vă vor ajuta să parcurgeți în mod plăcut acest sezon.

ORCHESTRA PROFESIONISTĂ "COMĂNIȚĂ MAXIM"
SEARĂ DE ROMANȚE, TANGOURI CELEBRE ȘI CAFÉ CONCERT
SPECTACOL ORGANIZAT ÎN COLABORARE CU RADIO TELEVIZIUNEA ROMÂNĂ
în fiecare joi, orele 20⁰⁰
Restaurantul Hotelului "UNIREA"

Delir erotic
(01) 89.98.475
non stop în direct
Fă-mă din vorbe
(01) 89.98.372
Mesaje erotice (01) 89.98.371
Apelabile de la centrale digitale. Tarif unic: 4450-3550 lei/30 sec. Primele 20 sec. netaxabile. Interzis minorilor!

Drumul bun trece pe la noi!
OFERTA SĂPTĂMÎNII în LEI

Carburator Dacia	366.000
Demaror Dacia	419.500
Rotor-demaror	172.700
Planetară lungă	465.000
Pinion delcou	11.000
Cuzineți bielă	38.500
Cuzineți palier mărit	49.000
Arbore cotit palier mărit	419.000
Antifon 5 kg	21.500
Pompă injecție ARO-Brasov	1.353.900
Aditivi Valvoline	26.000-38.000
Parbriz Dacia import	292.000

4x4 Magazinul preferat al mașinii tale

PIESE AUTO
PIESE AUTO
PIESE 4x4 AUTO
IAȘI, Șoseaua Păcurari 49
Bloc 546, parter
Tel/Fax: 032-117.517

POLIROM
Calea Chișinăului 32 * 6600 IAȘI * România *Tel: 0040-32-230300, 136838, Fax: 0040-32-230485
BRAȘOV * Str. Toamnei nr. 7, bl.4, sc.A, ap.1 * Tel/Fax: 068-150318
BUCUREȘTI * Bulevardul I.C. Brătianu nr.6, ap.33 * Tel/Fax: 01-6138978
Republica Moldova * CHIȘINĂU * Str. Pușkin 22, birou 241 * Tel/Fax: 022-229691
scoate la concurs urmatoarele posturi:
– TĂIETORI (2 posturi)
– SORTATORI OFFSET (2 posturi)
Cerințe: – vîrsta maximă 40 ani;
– min. 2 ani experiență;
Se oferă salariu competitiv.
Curriculum vitae și scrisoarea de intenție se depun la secretariatul societății, pînă la data de 10 iulie 1998.
POLIROM ritmul culorii

Cleopatra, regina Egiptului, subiect favorit al regizorilor

De la **Vivien Leigh** la **Liz Taylor**, competiția pentru a deține rolul frumoasei regine a Egiptului a fost "la sînge". Iată cîteva dintre cele mai reușite interpretări ale acestui rîvnit rol:

1. 1920: Lubov Khernikova; 2. Vivien Leigh și Claude Rains în filmul lui Gabriel Pascal, "Cezar și Cleopatra" (1945); 3. Claudette Colbert, în monumentala producție "Cleopatra" a lui Cecil B. De Mille (1934); 4. Pascale Petit, în "Cleopatra, o regină pentru Cezar" (1963), în regia lui Victor Turjanski; 5. Hildegarde Neil, în "Antoniu și Cleopatra" (1972), cu și de Charlton Heston; 6. "Asterix și Cleopatra", desen animat după celebra bandă desenată a lui Goscinny și Uderzo; 7. Elizabeth Taylor și Richard Burton, cea mai frumoasă pereche, în "Cleopatra" lui Mankiewicz (1963); 8. O Cleopatră franțuzoaică: Mimi Coutelier, în filmul lui Jean Yanne, "Două ore fără un sfert înaintea lui Isus Hristos" (1984).

Amantă a doi dintre cei mai mari cuceritori ai epocii sale, vrăjitoarea regină a Egiptului Antic a fost considerată, de douăzeci de secole încoace, o adevărată "referință" în materie de seducție. Cu toate astea, imaginea Cleopatrei este cel puțin imprecisă, neexistînd decît cîteva busturi și picturi care o reprezintă.

Cea mai "erotică" sinucidere din istoria artei

De-a lungul istoriei, figura Cleopatrei a impresionat artiștii de tot felul. Sinuciderea teatrală a reginei, care și-a luat viața lăsîndu-se mușcată de un șarpe veninos, a înflăcărat imaginația pictorilor din ultimele veacuri, care au lăsat urmașilor adevărate capodopere (cîteva dintre acestea reprezentînd, după cum afirmă cronicarii artistici, "cea mai erotică sinucidere din istoria picturii") astfel încît se poate spune pe drept cuvînt că tema Cleopatrei este una dintre cele mai vehiculate.

Cinematograful n-a rămas indiferent la acest subiect, care a înflăcărat imaginația regizorilor și a stîrnit adevărate rivalități între frumoasele actrițe, aflate în luptă pentru rolul Cleopatrei (foto).

Trupul subțire cu exerciții fizice se ține

Atracția exercitată de regina Egiptului asupra artiștilor n-a fost cauzată doar de aventurile pe care aceasta le-a avut cu marele Cezar și cu Antonius, ci, în special, de frumusețea sa legendară. Trăgîndu-se dintr-o familie de greci, Cleopatra a moștenit de la aceasta nasul caracteristic, care a făcut să se vorbească atît de mult despre el. În plus, printre strămoșii frumoasei egiptenee figurau atît perși cît și sirieni, de la care a luat culoarea pielii și părul de abanos. Corpul îl avea suplu și elastic, datorîndu-și armonia faptului că tînăra regină (care a urcat pe tron la vîrsta de 18 ani) practica sportul, înotînd ca o sirenă și călărind precum o amazoană.

Vechii egipteni, strămoșii cosmeticii moderne

În nici un caz nu trebuie neglijat faptul că machiajul a fost inventat în Egipt, unde s-a dezvoltat într-un mod de-a dreptul fantastic. Tehnicile de îmbălsămare a morților au pus bazele cosmetologiei moderne. Se spune, chiar, despre Cleopatra, că ar fi scris ea însăși un tratat de cosmetică, dispărut în timpul incendiului care a cuprins biblioteca din Alexandria. Regina Egiptului își începea ziua printr-o baie (curățenia egiptenilor fiind legendară), pe suprafața apei fiind presărate petale de trandafir. Săpunul fiind practic necunoscut, la acea vreme, ea utiliza bicarbonat de sodiu, apoi o pastă formată din cenușă și argilă. Pentru înmuierea pielii se ungea cu un amestec de miere de albine și lapte de măgăriță, apoi cu uleiuri parfumate de teck și acacia. Un unguent pe bază de terebentină și de plante, strămoș al deodorantelor de azi, lupta efectiv împotriva transpirației. Soluția folosită de Cleopatra contra ridurilor, o cremă de caise, este utilizată și astăzi cu mult succes.

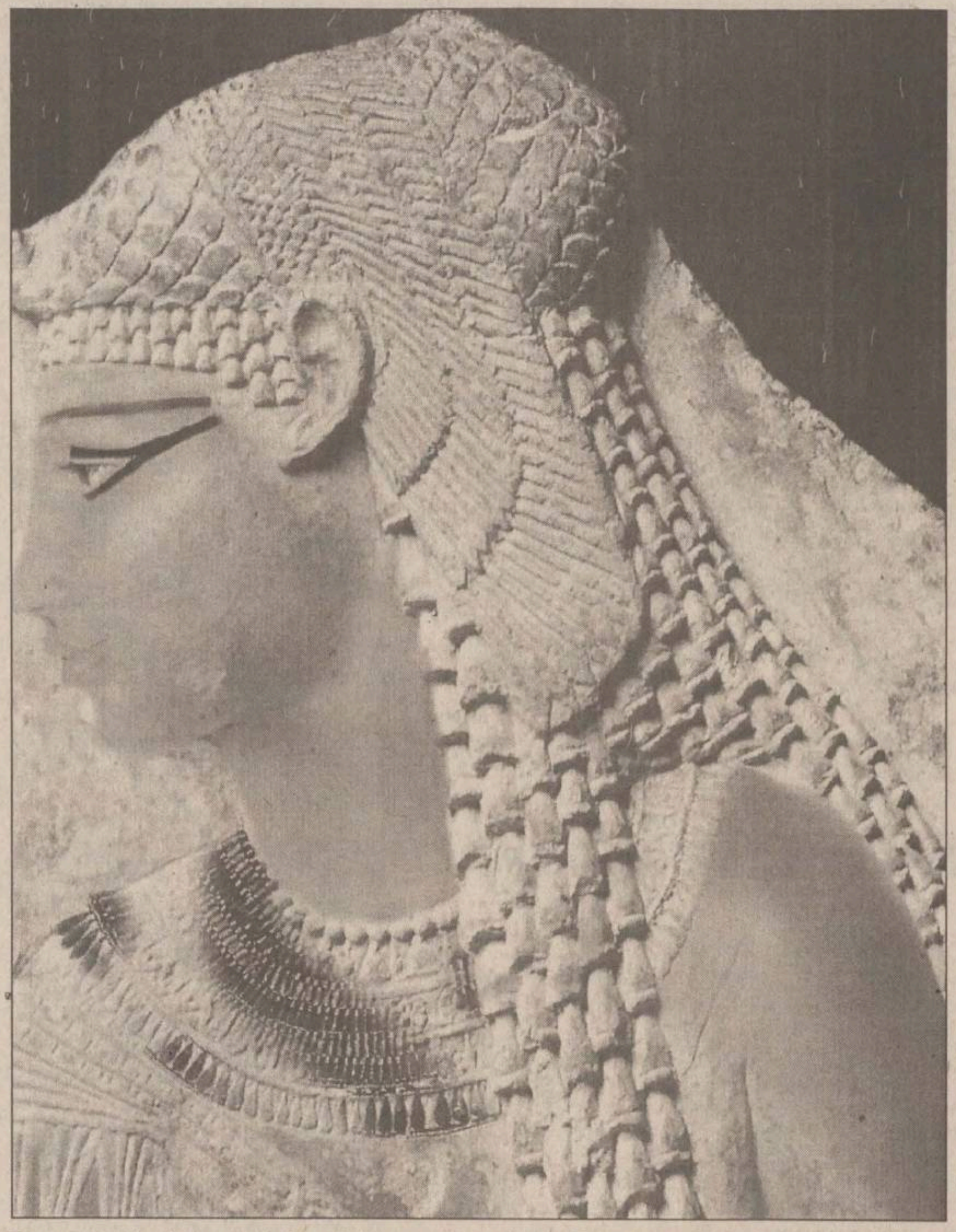

Pentru strălucirea părului se foloseau, la acea epocă, uleiul de ricin sau grăsimea de șarpe. Machiajul vremii impunea un ten mai pal, în care să fie evidențiați ochii. Fardurile, de care nu se ducea lipsă la acea vreme, erau obținute din minerale pisate și amestecate cu rășini exotice și cenușă de plante. Pare normal, deci, ca un tratament atît de meticulos s-o facă pe tînăra regină să-și merite și supranumele de "regina frumuseții"; nu e de mirare de ce actrițele acestui secol s-au înghesuit să joace în rolul acesteia, căpătînd automat și statutul de "super-frumoasă". **(C. IEȘAN)**

Bangladesh, o țară blestemată de natură

În Asia, inundațiile sînt violente, dar nicăieri nu capătă o asemenea amploare ca în Bangladesh, stat pe cît de sărac, pe atît de lovit de soartă. De ce a devenit această țară "calul de bătaie" al naturii - una din întrebările pe care și le-au pus, ani de-a rîndul, oamenii de știință Un posibil răspuns în acest articol

În fiecare an, ploile musonice fac apele să-și iasă din matcă. În 1988, ele au astupat peste 80% din teritoriul Bangladeshului

"Calul de bătaie" al stihiilor

Cînd, la televizor, la rubricile de actualități, vedem kilometri întregi pătrați inundați, cînd vedem imagini apocaliptice, cu oameni luați de ape, cu vite înecate, acoperișuri de case smulse, copaci dezrădăcinați, cu alte cuvinte, cînd vedem cum apa, de obicei "element al vieții", omoară și distruge, de cele mai multe ori nici nu avem nevoie de explicațiile crainicului. Mai mult ca sigur ne întrebăm, în gînd: "Iar imagini din Bangladesh?". Și, de cele mai multe ori, răspunsul e pozitiv. Mai mulți cercetători au căutat să afle ce face din acest mic stat "calul de bătaie" al naturii dezlănțuite. Iată la ce concluzii au ajuns:

De două ori pe an, în Asia, e vremea musonului (vînt periodic, regulat, uscat sau umed, în funcție de sezon - cuvîntul "muson" vine din arabă, de la "mausim", care înseamnă "anotimp"). Iarna, vînturile sînt uscate, fiind de origine continentală (India sau Siberia), dar în vară sînt nespus de umede, deoarece provin din zona Oceanului Indian. Tot vara, musonul aduce cu el precipitații extrem de violente. Cu alte cuvinte, cum musonul ține cîteva luni, unele țări sînt inundate periodic. Prima în top: Bangladesh, unde 80 la sută din precipitațiile anuale cad în cele 5 luni "de muson", din iunie pînă în octombrie.

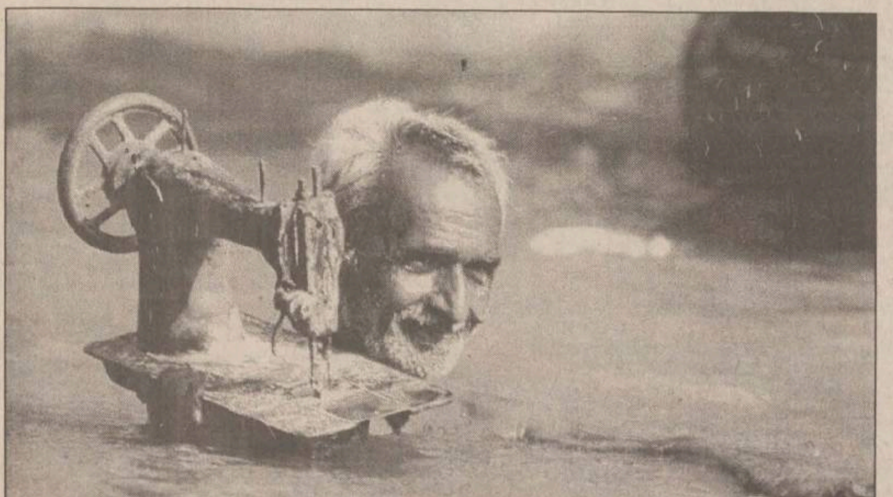

Acest sărman croitor zîmbește, deoarece s-a obișnuit, de-acum, cu indundațiile. Cu fiecare muson el știe că trebuie să protejeze de furia apelor bunul său cel mai prețios: mașina de cusut

O țară care devine lac, din cînd în cînd

România s-a aflat, dintotdeauna, pe post de tampon între marile imperii dușmănoase, oștirile acestora trecîndu-ne prin foc și sabie cu regularitate. Cu oamenii te mai poți lupta, dar cu natura ba. Dușmanul principal al Bangladeshului este natura, care, odată dezlănțuită, nu-i mai poți face față. Această țară aproape perfect plată are drept vecini lanțul himalaian, în nord și Golful Bengal, la sud. De fapt, Bangladesh nu e altceva decît o gigantică deltă, traversată de trei fluvii: Gangele, Brahmaputra și Meghna, toatre trei vărsîndu-se în Oceanul Indian. Toate trei, în sezonul ploios, ajung să transporte peste 70.000 de metri cubi de apă pe secundă: nu e de mirare, deci, că pot mătura totul în calea lor! Deseori, musonul este însoțit și de cicloanele tropicale, care pot face ca nivelul apelor să urce brusc cu 6 metri, diferență de nivel suficientă pentru ca apa să acopere, la fel de brusc, orașele. În 1970, un ciclon a omorît, în întregul stat, peste 350.000 de persoane. Atunci, Bangladesh-ul nu mai era altceva decît un lac gigantic.

Secolul XX: civilizație și dezastre

Aceste inundații au existat dintotdeauna, dar au devenit mai frecvente și mai violente de la începutul acestui secol. Odinioară, coastele Himalayei erau acoperite de păduri, prezența acestora încetinind curgerea apelor. În secolul al XX-lea, însă, multe din aceste păduri au fost defrișate, în locul lor plantîndu-se în scopuri lucrative arbori de ceai, care nu pot opri apele devastatoare. Musonul nu e doar catastrofal: grație lui se cultivă atît de mult orez în Asia - se știe, doar, că orezul, pentru a crește, are nevoie de multă apă. În speranța obținerii de recolte cît mai bogate, țăranii "bangladesheni" s-au instalat, treptat, în regiunile cele mai fertile, dar și cele mai periculoase. În 1985, un singur val a înecat, în cîteva secunde, peste 4000 de persoane care locuiau într-o zonă de deltă prea apropiată de ocean.

Soluții există, dar costă

Pentru a lupta împotriva indundațiilor ar trebui construite diguri și baraje. Cam greu, într-o țară dintre cele mai sărace din lume. Băștinașii încearcă, așadar, să se descurce prin mijloace proprii: în 1985, de exemplu, 15.000 de oameni au construit, fără a beneficia de aportul mecanizării, un baraj realizat din saci cu nisip, saltele de bambus și împletituri de răchită, pentru a se izola de zona în care rîul Feni se varsă în ocean. Pentru a se proteja, Bangladeshul ar avea nevoie de cîteva mii de baraje și diguri adevărate. Campania internațională de ajutorare a acestei țări va reuși, poate, treptat, să rezolve o parte a problemei. Dar, pînă cînd se va ivi o soluție, locuitorii din Bangladesh vor aștepta, de fiecare dată, musonul, cu speranță (de el depinde soarta recoltelor) dar, din cîte s-a văzut, și cu groază. **(Cip IEȘAN)**

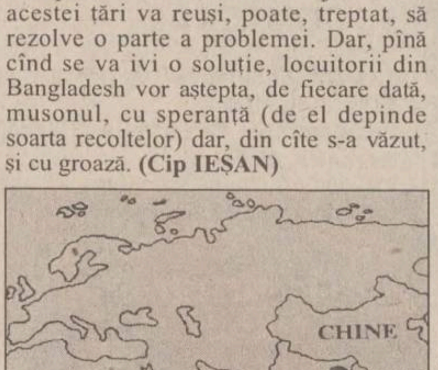

Lansarea VIP: fotografia

Așa cum promisesem în numărul de sîmbătă, iată că vă oferim o imagine de la lansarea națională a albumului trupei moldovene VIP la Bucuresti. Una dintre cele mai importante concluzii trase cu această ocazie a fost că, treptat-treptat, "centrul de greutate" al muzicii pop românești începe să se deplaseze spre nord-est; asta mai ales pentru că firma ieșeană Roton acoperă de departe cea mai mare piață de desfacere a casetelor și CD-urilor în România, pentru că rețeaua ziarelor "Monitorul" (cu un cuvînt greu de spus și cu o mare putere de discernămînt în ceea ce privește promovarea fenomenelor artistice) acoperă o parte respectabilă a teritoriului României și, nu în ultimul rînd, datorită unor noi grupuri gen "VIP", care s-au impus în fața fanilor încă din primele clipe ale carierei. **(CIP)**

Sfaturi pentru o viață mai ușoară și mai sănătoasă

■ Curățirea obiectelor din argint se obține prin introducerea lor în oțet cald; obiectele se clătesc și se șterg după o baie în oțet de aproximativ 15 minute.

■ Apa în care au fiert cartofii, puțin sărată, curăță excelent tacîmurile de argint care s-au înnegrit.

■ Focul (cu lemne) pe cale să se stingă se ațîță aruncînd în el un pumn de sare de bucătărie.

■ Baia de ulei cald este un bun remediu pentru întărirea părului. După ce veți încălzi uleiul (de porumb) la abur, faceți mai multe cărări în păr, înmuiați o pensulă plată în ulei și dați, mai întîi, pe pielea capului, apoi pe tot părul. Înmuiați, după aceea, în apă fierbinte, un prosop flaușat, stoarceți-l și puneți-l pe cap ca pe un turban. Căldura prosopului va face uleiul să pătrundă în piele.

■ Dacă nu aveți frigider, o pasăre tăiată poate fi păstrată cîteva zile, dacă introduceți în interiorul ei o ceapă întreagă necurățată sau urzici proaspete. Totuși, în aceste zile călduroase, e bine să nu exagerați!

■ 100 grame de mere conțin toată cantitatea de vitamina C necesară organismului adult pentru o zi. Este bine de știut că mărul are acțiune diuretică și laxativă. Se pare că acest fruct zemos și ispititor joacă un rol serios și în profilaxia cariei dentare.

■ Căpșunile cu care se ornează spumele sau tartinele (dacă ne țin buzunarele!) se stropesc cu alcool alb, rom sau coniac, care le mențin culoarea și turgescența.

■ Atenție! Bicarbonatul pus în supă pentru a grăbi fierberea cărnii distruge tot complexul de vitamine B!

■ Rasolul se fierbe de la început pe foc iute, apoi potrivit.

■ Sucul de cireșe este remineralizant, depurativ, antireumatismal și indicat aterosclereticilor, pletoricilor, gutoșilor, artriticilor; previne îmbătrînirea precoce, are acțiune regeneratoare și de eliminare a deșeurilor și toxinelor din organism. Artriticii, obezii, cardiacii și constipații pot folosi cu rezultate excelente sucul rezultat dintr-un kilogram de fructe pe zi. Este indicat ca această categorie de persoane (dar nu numai) să consume o dată sau de două ori pe săptămînă cîte 0,5 - 1 kg (numai într-o zi) de cireșe și/sau vișine.

■ Leușteanul este hipotensiv, sedativ nervos (se recomandă după perioade de stress), reglează intestinul gros (atît în constipații cît și în cazul scaunelor moi), expectorant (bronșite, traheite). Intern, se folosește sub formă de infuzie de frunze sau decoct de rădăcină. **(Aurel OANCEA)**

Argumente și rețete pentru folosirea coloranților naturali (II)

Galben

■ În circa 15 litri de apă se fierb, timp de oră, 0,5 kg coji de ceapă galbenă și 0,5 kg sunătoare (planta întreagă), apoi soluția se strecoară și se introduc în ea firele de vopsit. Pentru fixare se adaugă 200 g oțet - pentru un galben spre bej; cîteva grame de piatră acră - pentru galben în diferite nuanțe (depinde de cantitatea de piatră acră); cîteva grame de piatră vînătă - pentru un galben cu tente spre vernil. La urmă, firele se limpezesc cu apă rece.

■ Pentru colorarea în galben se mai pot folosi frunzele de tutun și rădăcinile de urzică. Frunzele de tutun se fierb, iar în soluția obținută se introduc firele de vopsit. Se țin două ore pînă se prinde culoarea. Rădăcinile de urzică se fierb în borș proaspăt; soluția se strecoară, se lasă să se răcească și i se adaugă puțină piatră acră. În soluția răcită se pun firele de vopsit și se țin cîteva zile fără să fie fierte pînă se prinde culoarea.

Albastru

■ Pentru obținerea acestei culori se întrebuințează florile de viorele. Acestea se culeg fără piciorus (bulb) și se fierb în apă. La soluția obținută se adaugă puțină piatră acră și piatră vînătă. Cînd soluția capătă culoarea albastru intens se introduc firele sau materialul de vopsit, apoi se pune vasul pe foc și se fierbe cam o oră. După aceea, firele se scot, se clătesc cu multă apă și se usucă, încetul cu încetul, la umbră.

Verde

■ În 25-30 litri de apă se fierb, timp de o oră, 1 kg coji de ceapă, 1 kg frunze de urzică și 5 kg coji verzi de nucă. După strecurare, în colorantul obținut se introduce ceea ce vrem să vopsim și se lasă la fiert o oră. Pentru fixarea culorii se adaugă 20-30 g calaican. Dacă se pune prea mult fixator, culoarea se închide. Fierberea prea îndelungată are același efect.

■ Culoarea verde-oliv se obține din 0,5 kg flori de sunătoare în amestec cu 2 kg coji de nucă verde. Se fierb timp de o oră, apoi se strecoară și se adaugă soluție de calaican (100 g). Se introduc firele și se continuă fierberea, amestecînd continuu, pentru a se realiza o culoare uniformă. Se lasă să se răcească în soluție, apoi se clătesc de mai multe ori cu apă rece.

Culoarea bej

■ Această culoare se obține din stevia de munte. Se iau 5 kg de plantă (pentru 1 kg fire de lînă), se zdrobesc și se fierb în circa 8-10 litri apă; apoi se strecoară. Pentru fixarea culorii se adaugă 3 litri zeamă de varză. Se introduc firele și se fierb timp de 30 minute, apoi se scot și se limpezesc în apă rece.

NOUTĂȚILE ZILEI

De astăzi se pot face contestații la bac

Cei aproape 70.000 de candidati respinși la bacalaureat (circa 65% la nivel național) pot contesta rezultatul examenului, începînd de astăzi, soluționarea acestora efectuîndu-se în două etape. Contestațiile se depun, inițial, la comisia de bacalaureat din liceu, și, ulterior, în cazul nerezolvării la nivelul unității liceale, lucrările vor fi reanalizate de către comisia județeană de bacalaureat, respectiv cea a municipiului București. Directorul general din Minsterul Educației, ***Gheorghe Rădulescu,*** susține că profesorii care au corectat în detrimentul elevilor vor fi sancționați. Schimbarea notei contestate cu nota acordată de comisia de contestații se va face, după caz, atît prin creștere, cît și prin scădere, dacă se va constata o diferență de cel puțin 0,50 de puncte, această notă rămînînd definitivă. Rezultatele contestațiilor vor fi afișate pe data de 11 iulie.

Un om ucis de furtună

Din cauza furtunii de la sfîrșitul săptămînii, trei orașe din județul Maramureș sînt afectate, o persoană a murit, iar alte 13 sînt rănite. Aproape 500 de gospodării, 50 de blocuri și cinci biserici din orașele Baia Mare, Seini și Cavnic, precum și din comunele Cicarlău, Satulung și Tauți Magheraus, sînt afectate, în urma ploii abundente și furtunii de vineri. În aproximativ 70 de localități rurale a fost întreruptă furnizarea energiei electrice, deoarece au fost distruse rețelele. Biserica din comuna Tauți Magheraus se află în pericol de prăbușire, sediile Palatului administrativ județean și cel al Inspectoratului de Protecție Civilă fiind avariate.

Năstase îl acuză pe Pleșu de nepotism

Prim-vicepreședintele PDSR, ***Adrian Năstase***, susține că actuala putere nu a construit, pe plan extern, o strategie de securitate națională. El este de părere că politica externă a României a avut ca punct principal intrarea țării noastre în NATO care, de altfel, a fost oferită românilor ca element electoral. Prim-vicepreședintele PDSR a declarat, sîmbătă, într-o conferință de presă la Brașov, că, din punct de vedere al politicii externe, România se află, în prezent, în cea mai grea situație înregistrată din 1989 și pînă acum. ***"Intrarea în NATO se îndepărtează iar relațiile cu vecinii sînt blocate"***, a precizat Năstase. El spune că secretarii de stat din MAE nu sînt reprezentanți ai partidelor aflate la guvernare, ci prieteni personali ai ministrului ***Andrei Pleșu.***

Românii își fac iarăși de cap prin Germania

Trei cetățeni români au fost arestați, la sfîrșitul săptămînii, de poliția din Berlin, fiind acuzați de răpirea unui copil român în vîrstă de 11 ani, care a refuzat să fure pentru aceștia, a anunțat poliția berlineză, citată de AFP. Cei trei infractori, în vîrstă de 14, 26 și respectiv 27 de ani, și-au răpit victima joi, la Hamburg, în plină stradă, cînd copilul a refuzat să fure din buzunare pentru cei trei.

Șpagă în numele Guvernului României

■ *în total dispreț față de imaginea țării, expertul guvernamental Petre Isac a pretins mită 10.000 de dolari SUA de la un investitor american, spunînd că cere acești bani în numele Guvernului României* ■ *este pentru prima dată în istoria post-decembristă a României cînd o persoană din Guvern este arestată* ■ *Isac a fost prins în flagrant delict, vineri seara, în parcarea din fața Palatului Victoria* ■

Aspect din timpul flagrantului, cînd Isac a primit cei 10.000 de dolari, în mașina sa. Alături, dolarii marcați special de Poliție.

Parchetul Tribunalului București a emis, sîmbătă dimineață, pentru o perioadă de cinci zile, un mandat de arestare pe numele lui ***Petre Isac,*** expert guvernamental în cadrul DAPL. Acesta a fost arestat, sîmbătă dimineața, sub acuzațiile de luare de mită și fals material în înscrisuri oficiale. Isac este acuzat de luare de mită pentru că a cerut, în numele Guvernului român, 10.000 de dolari de la un investitor american pentru a-i facilita construirea a două fabrici de purificare a apei, la Bacău și Zimnicea. Valoarea însumată a celor două fabrici se ridică la cifra de 78 milioane dolari. Fostul consilier guvernamental a fost prins în flagrant, vineri seara, în parcarea din fața Palatului Victoria, cînd a părăsit sediul Guvernului. La percheziție au fost găsiți asupra lui cei 10.000 de dolari, marcați cu substanță fluorescentă. După percheziție, Isac a fost dus în biroul său din Palatul Victoria, unde a fost audiat de către procurori și polițiști. Consilierul prezidential ***Dorin Marian***, care a semnalat poliției cazul, a declarat că a fost contactat, joi, de investitorul american care i-a semnalat că i s-a cerut mită pentru încheierea unui contract cu DAPL. Cetățeanul american i-a prezentat lui Dorin Marian un fax și un contract cu antetul Guvernului. Potrivit lui Dorin Marian, contractul era datat într-o zi de duminică și se presupune că a fost întocmit de către Isac. Potrivit unor surse guvernamentale, fax-ul trimis de Isac investitorului american datează din 12 septembrie 1997, cînd expertul guvernamental a aflat de problemele acestuia.

Înainte de a fi consilier guvernamental, Petre Isac a fost primarul comunei Costești din județul Argeș pînă în 1996 și a fost angajat la DAPL de fostul șef al Departamentului, ***Octav Cosmîncă.***

Vlad Roșca, șeful Departamentului Administrației Publice Locale, a declarat, sîmbătă, că a primit mai multe sesizări privind legalitatea actelor de control ale unor inspectori din cadrul DAPL. Întrebat dacă Dorin Marian, consilier prezidențial, are atribuții să sesizeze Poliția și Parchetul, Vlad Roșca a răspuns: ***"Nu știu dacă intră în atribuțiile lui Dorin Marian de a face asemenea sesizări, dar totul mi s-a părut ciudat, parcă aș fi fost într-un film"***. Vlad Roșca a spus că Petre Isac era unul dintre inspectorii foarte activi, angajat de Octavian Cosmîncă în timpul guvernului Văcăroiu. **(Sergiu UNGUREANU)**

Foștii șefi ai lui Isac strîng din umeri

■ ***Vlad Roșca***, PNȚCD, șeful DAPL și șef direct al expertului Petre Isac: *"Acesta nu este singurul inspector din DAPL asupra căruia planează îndoieli. Am primit mai multe sesizări privind legalitatea actelor de control ale unor inspectori. Am demarat un proces de restructurare în cadrul Departamentului, dar am reușit să schimb doar cîțiva directori provenind din structurile guvernelor anterioare. A existat o împotrivire din exterior pentru înlăturarea din funcție a unor experți, printre care se află și Petre Isac. Nu am nici un motiv să-mi dau demisia din funcție, chiar dacă Petre Isac va fi găsit vinovat, deoarece există multe abateri ale unor persoane din diferite structuri care nu implică conducerea instituțiilor respective. Este ciudat, totuși, modul în care a fost organizat flagrantul. Acesta a fost organizat pe stradă, după care ancheta a avut loc în incinta Guvernului."*

■ ***Octav Cosmîncă***, senator PDSR, fostul șef al DAPL în Guvernul Văcăroiu: *"Isac nu putea să acționeze și să primească o asemenea sumă fără să aibă o acoperire. L-am angajat pe Isac pe baza faptului că fusese primar al localității Costești - Argeș și avea experiență în administrația publică. Atîta timp cît am condus Departamentul, nu am avut probleme cu Isac. În acea perioadă nu a apărut și nu se puteau concepe astfel de probleme de corupție. Este fără precedent și cu totul ieșit din comun ca un funcționar guvernamental să fie implicat în acțiuni de luare de mită".*

■ ***Grigore Lăpușanu***, PNȚCD, fost șef al DAPL în Guvernul Ciorbea: *"Directorul Direcției de Control în subordinea căruia lucra nu mi-a sesizat nici un aspect privind corectitudinea lui Isac. Am fost surprins cînd am aflat despre arestarea lui. În perioada în care am condus Departamentul, nu am avut nici un fel de date privind necinstea sau incorectitudinea acestuia."*

■ ***Ion Honcescu***, deputat PDSR, fost șef al Corpului de Control al Guvernului Văcăroiu: *"Petre Isac nu ar fi putut intra de unul singur într-o asemenea afacere și trebuie să mai fie implicați și alți colegi de-ai săi. Acum aud pentru prima oară de numele lui Isac. Pînă în 1996, nu am avut informații privind implicarea unor funcționari guvernamentali în acte de corupție, cu excepția cazurilor de la Ministerul Industriei și Comerțului, unde s-au acordat licențe de export pentru cherestea. Cred că Isac s-a implicat de-abia acum în acte de corupție, pentru că a găsit mediul favorizant la nivelul Guvernului."*

Varujan Vosganian îl acuză pe Daniel Dăianu de lipsă de curaj

Liderul PAR, senatorul ***Varujan Vosganian***, a făcut sîmbătă la Iași o trecere în revistă a reacțiilor "Manifestului Dreptei", la o lună de la lansarea acestuia. Într-o conferință de presă, el a declarat că principala realizare a Manifestului este aceea că a dus la clarificări doctrinare în sînul celorlalte partide, fie de opoziție, fie aliate: ***"Toți parlamentarii au simțit, după lansarea Manifestului Dreptei, să se poziționeze față de acesta, fie că l-au criticat, fie că au fost de acord cu el. Aceasta cred că este o mare realizare, pentru că de ce este Dreapta nu s-a vorbit dinainte de anii '50 în România."***

Vosganian crede că, în acest context în care se discută despre dreapta și despre liberalism, trebuie clarificat și raportul dintre stat și agentul economic. ***"Am ajuns să importăm tot atîta carne cît avem din producția internă. Acest lucru ar trebui să dea de gîndit, să încercăm și alte variante. Putem chiar încerca un impozit progresiv, de la 10 la 30 la sută, pentru că inflația nu mai este așa de mare."*** Liderul PAR a criticat viziunea etatistă a Ministerului De Finanțe, care pare preocupat doar de cum să adune cît mai mulți bani la buget, fără să aibă o altă viziune asupra economiei naționale.

De altfel, Vosganian nu s-a sfiit să-l critice dur pe ministrul Finanțelor. ***"Cred că domnul Dăianu, care vine din mediul bancar, dă dovadă de o precauție excesivă. Eu nu spun că dumnealui este de stînga sau de dreapta, dar, pe de o parte, este lipsit de curaj și, pe de altă parte, nu a reușit să domine personalul din minister, care lucrează după metode socialiste și în dispreț față de contribuabil. Cred că mai mult de jumătate din personalul Ministerului Finanțelor trebuie dat afară, pentru că are mentalități socialiste".***

O altă îngrijorare a PAR este și faptul că majoritatea parlametarilor au vederi de socialiste: ***"Probabil că 70% dintre parlamentarii actuali au vederi de stînga"***, a precizat el.

Mai mult, spunea el, acest lucru a dus la aspecte ilare, în contextul în care toată lumea vorbește despre relansarea economică și a piețelor de capital. El a dat și un exemplu: ***"În cadrul Consiliului Național al Valorilor Mobiliare a fost numit, din partea PRM, un inginer agronom. Acesta se va ocupa de reglementarea piețelor de capital și de adaptarea lor la normele europene. Eu cred că forțarea algoritmului pînă la acest nivel este total neproductivă."*** **(Claudiu RAUS)**

Liberalii declanșează războiul de independență

Simțindu-se concurat în spectrul politic de dreapta, PNL contraatacă, încercînd să cîștige ceva din terenul pierdut. Astfel, mai mulți lideri ai organizațiilor PNL au cerut Consiliului Național al partidului, sîmbătă, ca Declarația politică a acestui for să prevadă posibilitatea ca PNL să candideze separat la următoarele alegeri locale și parlamentare. Mai mult, după ce au absorbit micul PL, liberalii cer reorganizarea CDR, prin încheierea a două noi protocoale de funcționare ale alianței.

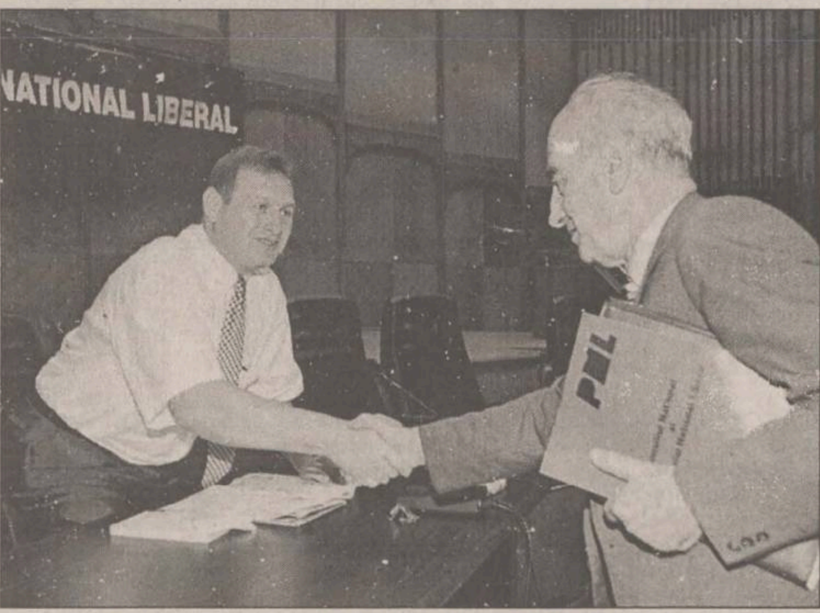

Deși era amenințat cu pierderea funcției de vicepreședinte, la sfîrșitul Consiliului, Cataramă și Quintus au bătut palma

Consiliul Național al PNL a decis, sîmbătă, fuziunea prin absorbție cu Partidul Liberal. În urma fuziunii, în Biroul Permanent al PNL vor fi cooptați doi vicepreședinți și un membru titular, care vor fi desemnați de PL. Surse din PL au declarat că ***Dinu Patriciu*** și ***Horia Rusu*** vor deveni vicepreședinți ai PNL, iar ***Dinu Zamfirescu*** membru titular în Biroul Permanent. În urma acestei fuziuni, PNL Cîmpeanu a rămas singurul partid liberal mic, ce urmează a fi înghițit de PNL. În aceeași zi, Consilul Național al PNL a adoptat o declarație politică privind restructurarea CDR. Prin aceasta, PNL invită pe toți membrii CDR să înceapă discuțiile pentru restructurarea Alianței și îmbunătățirea activității acesteia. În declarația PNL se propune încheierea a două noi protocoale ale CDR, unul între partidele componente, iar celălalt între partide și asociațiile civice din Convenție. Propunerile formulate de unii lideri ai filialelor PNL privind posibilitatea ca liberalii să participe singuri la următoarele alegeri locale și parlamentare nu au fost incluse în declarația politică.

Consiliul a aprobat o declarație prin care partidul cere modificarea Constituției. Lliberalii doresc delimitarea atribuțiilor Senatului de cele ale Camerei, restrîngerea dreptului la imunitate parlamentară doar la declarațiile din Parlament, o delimitare mai netă între puterile statului și modificarea procedurii arestării preventive. Propunerile liberale se izbesc de procedura greoaie de modificare a Constituției. Această poate fi inițiată de președintele României, la propunerea Guvernului, de cel puțin o pătrime din numărul deputaților sau senatorilor, precum și de cel puțin 500.000 de cetățeni cu drept de vot. Orice modificare a Constituției trebuie adoptată cu cel puțin două treimi din numărul membrilor fiecărei Camere. Pe lîngă acestea, în termen de 30 de zile modificarea trebuie aprobată prin referendum.

Vicepreședintele PNL ***Viorel Cataramă*** a acuzat conducerea acestui partid de ***"distrugerea sectorului particular și a clasei de mijloc"***, într-un discurs susținut la Consiliul Național al PNL. Cataramă a afirmat că Biroul Permanent al partidului l-a stopat pe fostul ministru al Industriilor, ***Călin Popescu-Tăriceanu***, să facă restructurarea marilor regii, în timp ce actualul titular al portofoliului, democratul Radu Berceanu, care, în opinia sa, ***"vrea să facă mult mai puțin decît Tăriceanu"***, se bucură de sprijinul total al PD. Vicepreședintele PNL a susținut că liberalii nu se bucură de încrederea electoratului pentru că au ratat șansa de a fi promotorii reformei. Avînd grijă de postul său în partid, Viorel Cataramă a cerut Consiliului Național să nu voteze suspendarea sa din funcție, propusă de Biroul Permanent în urma refuzului de a depune o declarație în care să precizeze dacă a colaborat cu fosta Securitate. Cererea sa a fost, se pare, acceptată. El a rămas în funcție datorită anulării unui singur vot, care-i era nefavorabil. **(Dan POPA)**

FAZA ZILEI

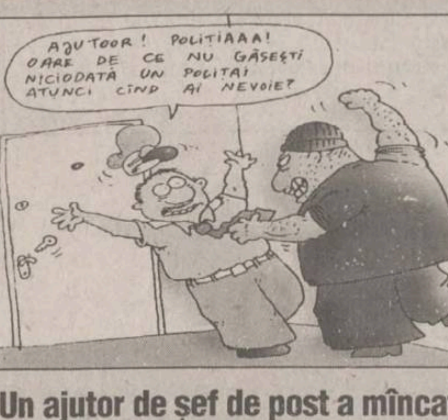
AJUTOOR! POLITIAAA! OARE DE CE NU GĂSEȘTI NICIODATĂ UN POLITAI ATUNCI CÎND AI NEVOIE?

Un ajutor de șef de post a mîncat papara chiar în propria curte

Un polițist din cadrul IJP Brașov a fost lovit violent de un tînăr, care venise la ușa lui. Sîmbătă dimineață, la locuința de seviciu a ajutorului șefului de post al comunei Mîndra, județul Brașov, a bătut un tînăr, iar cînd s-a deschis ușa, acesta i-a tras un pumn în față ***plt.maj. Augustin Forgaci***. Subofițerul a reușit să blocheze intrarea agresorului în locuință, trăgînd grilajul metalic din fața ușii. Tînărul a continuat să lovească în ușă și a spart geamurile. Agresorul este ***Vasile Cerghit*** (23 ani) din Făgăraș, șomer și fără antecedente penale.

Costi Răducănoiu a caftit un taximetrist

Costi Răducănoiu, fiul fostului prefect PDSR de Dolj, a fost protagonistul unui nou scandal la Craiova. Pe numele său s-a întocmit un nou dosar penal pentru distrugere de bunuri și tulburarea liniștii publice. Sîmbătă seara, în jurul orei 20.00, Costi Răducănoiu, însoțit de trei prieteni, a cerut taximetristului Eugen Ilinca să-l transporte urgent într-un loc de unde să poată să-și ia bere. Taximetristul, care conducea un Cielo, a răspuns că nu-i poate servi întrucît în mașina sa nu se transportă navete cu bere și l-a sfătuit să-și găsească o furgonetă. Refuzul taximetristului l-a înfuriat pe Costi, motiv pentru care a început să-l înjure și să-i lovească mașina. După ce a tras cîteva picioare în ușa din spate, Răducănoiu junior a început să lovească cu pumnii în capota mașinii. Ca spectacolul să fie complet, Costi s-a urcat pe mașină și a mai tras cîteva picioare în mașină. ***Eugen Ilinca*** a declarat că, la început, nu știa cu cine are de-a face, însă Costi s-a recomandat: ***"Bă, tu ești un pîrlit de taximetrist, eu sînt Răducănoiu și te sparg".***

Diaconescu vrea să-i împace pe Ciorbea și Vasile

Fostul premier ***Victor Ciorbea*** a confirmat, ieri, că președintele PNȚCD, ***Ion Diaconescu***, încearcă să îl împace cu actualul premier, ***Radu Vasile***. Ciorbea a spus că, în conferința de astăzi a PNȚCD, se va materializa această dorință a președintelui partidului. Ciorbea a subliniat, însă, că nu este vorba de o ceartă cu Radu Vasile, ci de relațiile dintre două persoane sau între doi lideri ai PNȚCD. Fostul premier a ținut să sublinieze că, în ceea ce-l privește, s-a pronunțat întotdeauna pentru consolidarea PNȚCD și pentru menținerea unității acestuia.

Alianța Civică acuză din nou CDR

Consiliul Național al Alianței Civice acuză Convenția Democratică de "lipsă de reacție" la unele "semnale politice grave", precum "refacerea vechiului FSN". Alianța Civică apreciază că ***"numeroasele acțiuni comune"*** ale PD și PDSR - precum votarea reprezentanților în CNA și crearea Agenției pentru fostele IAS - demonstrează "efortul" de refacere a FSN, se arată într-un comunicat al AC. Consiliul Național al Alianței consideră că, ***"în aceste condiții"***, amînarea reactivării CDR pîna în preajma alegerilor ar fi o soluție ***"insuficientă politic și incoerentă electoral"***. Alianța Civică susține că, de la decizia pe care a luat-o de a se autosuspenda din CDR, nu a apărut nici un element pentru întreruperea acestei măsuri, iar "nefuncționarea" Convenției tinde să o transforme într-o hotărîre definitivă.

În atenția acționarilor S.C. Excelent S.A.

S.C. EXCELENT S.A.
anunță acționarii din județul IAȘI că, în perioada
6 iunie - 31 iulie 1998, își pot ridica dividendele
de la sucursalele Băncii Agricole, astfel:

Acționarii din:	La Banca Agricolă din:
Hîrlău	Hîrlău
Mircești	Mircești
Pașcani	Pașcani
Tîrgu Frumos	Tîrgu Frumos

Acționarii din toate celelalte localități
își vor ridica dividendele de la sucursala B.A. din Iași.

Excelent

Președinte
Consiliu de Administrație,
ing. Emilia Tănăsescu

UNIVERSITATEA
"MIHAIL KOGĂLNICEANU" IAȘI
FACULTATEA DE DREPT

Organizează

Concurs de admitere în anul I - 1998/1999, cursuri de zi și fără frecvență, în două sesiuni, la datele de **18 iulie 1998** și respectiv **19 septembrie 1998**.

Concursul constă în susținerea a două probe la disciplinele:

■ *Istoria românilor - test grilă*
■ *Filosofie - lucrare scrisă*

Pentru fiecare din cele două sesiuni de admitere se vor scoate la concurs cîte 150 locuri pentru cursurile de zi și cîte 75 locuri pentru cursurile fără frecvență.

Înscrierile la concurs se vor face la sediile din

■ Str. Lascăr Catargi nr. 62
■ Str. Mitropolit Varlaam nr. 5

în perioada **5 - 15 iulie** a.c. și respectiv **7 - 16 septembrie** a.c.

Licențiații se pot înscrie fără concurs de admitere.
Universitatea dispune de locuri de cazare.

Orice informații suplimentare se pot obține la telefoanele **032/112.105 sau 032/130.097**.

Monitorul TV

Pentru ocuparea postului de redactor la Monitorul TV sînt asteptați la sediul redacției marți, 7 iulie, orele 16.00, următorii candidați:

Mihai Andrei
Ana-Maria Curcă
Ion Dumbravă
Cristina Ionescu
Ciprian Alin Pintilie

sc IMPEX ROMCATEL sa
TRANSFORMATOARE TOROIDALE DE
REȚEA 15W - 7500W
SISTEME DE ALARMĂ - DISPECERAT
DE SUPRAVEGHERE ȘI INTERVENȚIE
În caz de furt sunteți despăgubit!
Păcurari, bl. 590 C, tel./fax: 145583, 211328, tel.: 211280
Dintr-o mulțime de variante
noi v-o oferim pe cea mai bună!

– De ce să cheltuiți o grămadă de bani pe hidroizolații de slabă calitate executate prost?
--De ce să cheltuiți nervi și timp pentru a repara o hidroizolație compromisă?
SC "VPA TRETIM"
vă oferă soluția ideală:
MEMBRANE HIDROIZOLANTE ITALIENE
și accesorii - garanție 10 ANI.
Cumpărați AZI tehnologia de mîine la PREȚURI DE IERI.
Informații și comenzi: Calea Chișinăului nr. 6 (SOMACO PREFABRICATE SA)
☎ 133468-145 orele 8.00-16.00; 092314677

Monitorul Editoriale

NAȚIONAL

Contraofensiva liberală

Figurant vreme de aproape nouă ani într-o alianță controlată de PNȚCD și concurat, subit, în dreapta spectrului politic, PNL pare că realizează pericolul de a rămîne unul dintre partidele de importanță secundară. Poate de aceea, liderii săi au început o ofensivă a declarațiilor spectaculoase, ce privesc domenii din cele mai diverse, de la imunitatea parlamentară și reorganizarea CDR la alegeri în care PNL să participe de unul singur. Declarațiile sînt dublate, însă, și de o mișcare centripetă puternică, care are perspectiva, pentru prima dată reală, de a reuni toate partidele liberale. Astfel, PNL a reușit reintegrarea unor aripi, ce odinioară zburau departe de partid, și a ajuns în postura de a mai avea restantă o singură formațiune liberală, cea condusă de Radu Câmpeanu.

Avantajul acestei strategii, și poate ținta ei, este acela că partidul are posibilitatea de a capta o parte importantă a electoratului de dreapta, aflat în derivă, fără un reprezentant semnificativ. Deșteptarea PNL poate fi, însă, destul de tîrzie. Partidul nu a speculat, în momentul oportun, fereastra de timp în care a fost, potențial, singur pe piața dreptei. Acum, în spectrul dreptei politice deja există concurență. Pe lîngă clasicul concurent PNȚCD, care odinioară era de stînga, au mai apărut două partide. Unul este Partidul Alternativa pentru România, care a reușit, într-un timp scurt, să atragă atenția opiniei publice, dar și, paradoxal poate, Partidul Democrat. Acesta are posibilitatea ca, în urma gestionării cu succes a ministerelor economice, să atragă o parte din electoratul liberal, care, deși, în opinia unor politicieni liberali, ar trebui să voteze doctrinar, adică necondiționat cu dreapta, ar putea să producă o surpriză, preferînd o formațiune care îi reprezintă în planul acțiunii politice, aceea care s-a dovedit reformistă cu adevărat.

Unificarea liberală, aflată în fața ultimului act, poartă cu sine germenii dezbinării. În fond, partidele ce au fuzionat cu PNL au fost conduse de aceiași oameni care l-au părăsit, clamînd, fiecare, că reprezintă adevăratul liberalism. Acum, aceștia sînt în funcții de executive, de vicepreședinți sau membri ai Biroului Permanent. De aceea, marea problemă a liberalilor ar putea fi multitudinea de lideri de opinie din partid, care pot bloca o activitate politică coerentă și agresivă în sensul afirmării și aplicării măsurilor economice și politice liberale. În acest mod, PNL are perspectiva de a încorpora o multitudine de cai de tip troian, care pot conduce la implozia partidului. Sau, în cazul unei armonizări a intereselor personale cu cele ale partidului, la succesul dreptei și, în mod necesar, a liberalismului. **(Sergiu UNGUREANU)**

SPORT

Titlul mondial, o afacere în patru

Coupe du Monde mai are încă o săptămînă și va deveni amintire. Cîte speranțe, cîte vise și-au pus în această competiție cele 32 de echipe care au venit în Hexagon! Majoritatea s-au transformat în scrum, rînd pe rînd, lacrimile luînd locul gîndurilor de mărire în tabere cu blazoane poleite sau în echipe care voiau să scoată capul în lumea mare. Pe drept sau nu, marocanii nu au reușit să detoneze bomba, plecînd înapoi, în Africa, alături de Nigeria, care s-a dovedit a fi un conglomerat de valori și nu o echipă. Anglia și Italia au pierdut și ele după aceste adevărate extrageri loto care sînt penaltiurile, numerele cîștigătoare nefiind trecute pe biletele lor, iar Germania a contrazis proverbul că Panzerele cîștigă chiar și cînd joacă prost, sporind totodată regretele românilor care, în cazul unui succes în fața Croației, puteau să treacă de dinozaurii nemțești și să prindă un loc în finale. Antrenori celebri (amintind de Parreira, nu mai trebuie să adaug pe altcineva) au părăsit competiția în tăcere, jucători ale căror respirații se măsoară în dolari urmăresc meciurile la televizor, iar alții (Zubizarreta, Hagi etc.) au părăsit fotbalul pe ușa din dos, deși așteptau ca luminile rampei să mai strălucească, măcar o clipă, asupra lor.

Fericitele care nu au gustat încă din amarul înfrîngerii sînt Franța, Brazilia, Olanda și Croația, acest careu de ași neștiind deocamdată ce înseamnă decît lacrimile de bucurie. După modul în care au evoluat pînă acum, cele patru echipe merită din plin să se numere printre laureatele regalului fotbalistic. Brazilia a (re)demonstrat că nu există ediție a Mondialelor fără ca seleçao să nu fie favorită, Franța, în ciuda victoriilor chinuite din sferturi și optimi, formează o trupă în adevăratul sens al cuvîntului, Olanda reamintește de revoluția fotbalistică pe care a inițiat-o în '74 și '78, iar croații, deveniți regii fotbaliști ai estului Europei, au ținut și au reușit să demonstreze că succesele fostei Iugoslavii li se datorează în mare parte.

Pronosticurile încep să curgă în ceea ce privește cîștigătoarea, fiecare dintre microbiști, în funcție de preferințe, susținînd cu argumente forte că știe, mai ceva ca astrologii, cum se vor alinia stelele la sfîrșitul săptămînii. Ajuns la un asemenea nivel, în care echilibrul este nota dominantă, finalul Mondialelor poate fi decis de sclipirile individuale ale unor jucători de geniu. Cine va avea ultimul cuvînt? Ronaldo, Zidane, Suker sau Bergkamp? **(Ovidiu MINEA)**

MOARA DE VORBE

De la fotbaliști învățăm cutezanța!

Radu PĂRPĂUȚĂ
publicist

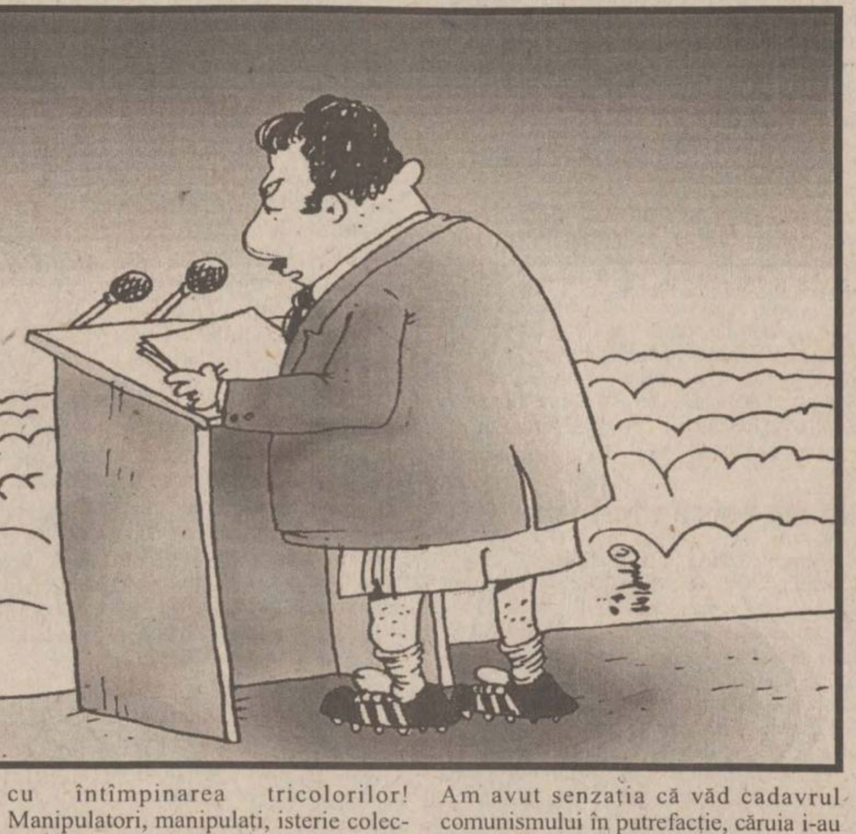

Savanții arată că în vremurile de demult s-a trecut de la gerontodevoțiunea în viață la gerontolatria postumă, care, la rîndul ei, a dus la cultul strămoșilor, manifestat azi în sărbătorile Moșilor, de pildă, sau în celebrarea eroilor neamului.

Ei, bine, fotbaliștii tricolori au reușit să instaureze gerontocrația gentilico-tribală pe plaiul românesc, mai mult chiar, au implementat gerontolatria; nu postumă, ci în viață. Dacă stăm să ne gîndim, nu e de mirare acest lucru. Să ne amintim numai de incursiunile tribale mineresti, de adunările matriarhale ale muncitoarelor de la APACA, de șamanii televizați ce ne-au ținut în transă în folosul geronto-pachidermelor comuniste, - și vom vedea că suferim în continuare de complexul pe care l-aș numi ***nevoia de Tătuc.*** Nu contează ce fel de Tătuc, dar să fie un Tătuc bun, care să ne ocrotească, corcolească, să ne proteguiască sub aripa, sub laba sa, să ne lase în seama cuiva (ca să nu ne facă seama), să nu vină americanii ***"să ne-mpuște cu alice/ să ne scoată din service"***, cum spunea un cîntec de mahala de după război. Tătucul s-a numit Ceaușescu, apoi Iliescu, pentru vreo 8% din electoratul românesc se numește C.V.Tudor, chiar dacă acesta din urmă a declarat că, ce contează dacă el a mîncat - pardon! - rahat cu polonicul și alții cu lingurița. Altul se declară Porc și e aclamat (să fie oare nevoia noastră atavică de a idolatriza animalele: Domnule Porc, iartă-mă, hai să ne bălăcărim în lăturile matale sacre!?)

Iar acum noul Tătuc totemic este HA-GI. Marea Adunare Națională constituită în cinstea Șamanilor cu Scalpuri Galbene ne-a dovedit pînă unde poate ajunge isteria tribală, care poate lua oricînd, din nou, un curs periculos. Ce s-a celebrat de fapt, domnilor? O înfrîngere. După două victorii la limită, cu jocuri mediocre, au urmat două jocuri slabe, care au dovedit un singur lucru: neputința. Avem o echipă ce suferă de complexul "vulpe-struguri" combinat cu sindromul național "n-aude, n-o vede". Cu alte cuvinte: vrea mai mult (nimeni nu se îndoiește de asta), dar nu mai poate. Și atunci ni se spune că, nu-i așa, am egalat rezultatul din SUA sau că - altă metaforă de escamotare a adevărului - "am murit frumos". Întinerirea lotului nu s-a făcut, deși oportunități au fost. Aici generalul în primul rînd e de vină. Pe acest fond a apărut sindromul mai sus pomenit. În timp ce presa vuia, tricolorii și samanii învechiți în... descîntece care-i înconjoară au preferat să nu audă? Au urmat minciunile frumoase și gonflate, tot mai gonflate.

Iar acum totul s-a încheiat cu această funestă adunare a suporterilor, o înscenare demnă de manipulatorii din Decembrie '89. Vă amintiți de ***teroriștii*** vinovați de toate? Acum se numesc ***suporteri*** manipulați, vezi Doamne, de presă. Vă amintiți de Emanuel Valeriu cu scrisorile sale de adeziune? Acum, în locul scrisorilor de adeziune au fost adunate cîteva sute de adolescenți înfierbîntați, cei mai ușor manevrabili, cu tovarășii de nădejde bine masați în mulțime și cu cîntece patriotice. Vă amintiți cum liderii comuniști, Stalin, Ceaușescu, demisionau pentru ca după aceea slugoii subalterni să îi roage să rămînă în funcție? Ei, bine, Hagi a fost supus aceluiași tratament de către șacalii din Federație. Noroc că machidonul are ceea ce cei care-l înconjoară nu au - bun simț. Și pentru ca totul "să poarte un nume", jalnicul spectacol nu s-a încheiat cu Poporul, Ceaușescu, România, ci cu "omagiu" pentru Gică Hagi, bucățică ruptă din "omagiile" făcute lui Ceaușescu. Nu dau exemple de versuri că mi-i rușine de rușinea realizatorilor.

Doamne! Nefericită clipă cînd am hotărît să privesc la televizor reportajul cu întîmpinarea tricolorilor! Manipulatori, manipulați, isterie colectivă, prostie cu moț s-au văzut în toată "splendoare" lor, boala comunistă degenerativă a avut puritatea spectacolelor în stil coreean de odinioară. Am avut senzația că văd cadavrul comunismului în putrefacție, căruia i-au crescut unghii-gheare și păr ca mortului din romanul prietenului Ovidiu Nimigean. Tot bărbiereau mortul, dar hălăciuga de păr creștea iar și iar. ■

AGORA

Sine nobilitate

Valerius M. CIUCĂ
lector doctor la Facultatea de Drept a Universității "Al.I. Cuza"

Snobul (s.nob. - abrevierea latinescului sine nobilitate, nenobiliar, termen care la origine îl desemna pe individul neîncadrabil în registrul cenzitar). Obedientul desăvîrșit. Un abil soldat al tuturor cauzelor (fie ele și contradictorii).

Este insul comun, "popular", pregnant doar prin omniprezență: din grădinile publice pînă în Grădina Trădării (o Ghetsimani ubicuă și indistinctă); din Agora pînă în Dealul Furcilor de Spînzurătoare; în băncile barourilor și între pliurile cernitelor togi ale magistraților; mai nou, poate fi văzut defilînd cu cortegiile lui de vîntură-degeaba-lume prin defileele înguste ale politicii.

Nu se derobează de caracteru-i placid și sterp, de calpa sa "prestație" publică ante(infra și post)decembristă și de spiritu-i de collabo, neputînd fi, astfel, revendicat de niciuna dintre "redutele" ideologice (mai mult sau mai puțin fanate).

Rămîne perpetuu o bază (în sens chimic) a societății. N-are opinii în privința dezarticulatului destin al cetății. Este, însă, un versatil creator de spontane soluții pentru măruntele noastre tensiuni cotidiene pe care, în perfectă adecvare bizantinistă, ni le oferă cu oțioasă și pedantă nonșalanță.

Nu încarnează puterea publică; doar o "servește", rolul de "pragmatic" servil, de abil "tehnocrat", de "dute-vino" prin și printre doctrine, convenindu-i fără rezerve.

Își exhibă cu superbie credința că el ar fi osatura tipului ideal (în noua vulgată de "antropologie" politică) de "politician" la modă. Consecvența, liminara morală, devoțiunea, patriotismul, altruismul, idealismul, europenismul nemimat, cultura? Mofturi, fandoseli "academice".

Ce, oare, se substituie "plumbului" noului și simpaticului nostru "Hopa-Mitică" de partid? - Firește, momentul; clipa este noua lui religie. Numai momentul (pardon, "oportunitatea") poate învinge forța gravitațională "a lui"; l-ai depășit, sau te-a depășit el, ei bine, n-are importanță; important este c-ai rămas în fluidul "eternității"...

Singura lui morală? Aceea care încă n-a fost inventată. Doar astfel ne-am putea, fără nici cea mai benignă punițiune, fără ablațiuni, fără responsabilitate sau regrete, chiar fără plata "indulgențelor", obține redempțiunea sau mîntuirea. Infailibilă soluție, nu?

La el, relativitatea devine relativism iar "adaptarea" la circumstanțe, o artă. Atîtea secole de înaltă și imaginativă politică (în care circumstantele, dacă nu erau transformate, erau măcar "personalizate") au fost strivite, laminate sub noul și neutrul limbaj plumbuit al politicianului nostru sine nobilitate, om fără Dumnezeu și fără spirit, dar cu debordanta ambiție de-a-și flexa nulitatea genuină în fața concetățenilor lui siderați de sublima aparentă egalitate instaurată "democratic" între ei și "alesul" lor.

Destinul snobului? Oricare; el devine orice fără a fi fost vreodată "cineva".

Politica lui? Volatilă, capricioasă, precum zefirul peste șesuri. El se "mulează" pe evenimente și pe destin, el nu le creează, nu le "stăpînește", nu le transformă; el este, astfel, un "tolerant" cu "realitatea" și crede că-i stă bine mereu "chitit" sub vremuri; poltron și slugarnic, politicianul snob visează să devină atît: un fin analist politic (un analist al faptelor altora, firește...). Ce ai putea să-i reproșezi cînd pare atît de "natural" într-un decor atît de jalnic?

Sine nobilitate, sine persona (altfel spus, fără caracter, fără un rol social distinct, bine precizat). Este firesc să ne reprezinte? Probabil că da, cît timp vom continua să votăm instinctual "liste" și nu oameni. Și dacă mai adăugăm la acestea și apoftegma lui Herbert Spencer - "Nu există alchimie politică prin care să poți scoate o purtare de aur din instincte de plumb"... ■

PROSTIA OMENEASCĂ

Poveștile prostiei

Anton ADĂMUȚ
conf. univ. dr. la Facultatea de Filosofie a Universității "Al. I. Cuza" Iași

În *Povestea vorbii,* Anton Pann istorisește despre trei neghiobi care, văzînd un urs, hotărăsc să-l prindă. Cum să facă? Se așează la sfat, la sfatul proștilor, și fac următorul plan: pentru că ursul a intrat în vizuină, ar putea să-l scoată de acolo legînd pe unul dintre ei cu brîiele înnodate ale tuturor celor trei. Acesta va fi coborît în vizuina ursului, îl va apuca de urechi, și cînd va striga la cei de sus, aceștia îl vor trage afară cu obiectul sfatului lor de taină în brațe, adică cu nenea ursul. Zis și (negîndit) făcut. Și-au înnodat brîiele, l-au legat de picioare pe deștept și l-au coborît în vizuină. Ursul, care se vede că avea mai multă minte decît toți cei trei la un loc, îl prinde pe împricinat de cap (mă rog, era și în legitimă apărare), și-l îmbucă. Abia apucă să strige prostul cel coborît și, conform înțelegerii (iată cum, se dovedește, prostul nu uită), ceilalți îl trag afară. Mare mirare atunci pe "capul" lor. Semenul extras din adîncuri, Vlad pe nume, se înfățișează luminii fără de țeastă și ei se întreabă: "Frățioare, avut-au Vladu cap oare?". Unul răspunde că nu mai ține minte și ambii, nedumeriți, decid să întrebe pe nevasta mortului. Părăsesc pe Vlad cel prost la locul accidentului (asta se cheamă fugă de la locul faptei), la acel loc în preajma căruia cei trei au "gîndit", și pleacă la Stana, nevasta cu pricina. O întreabă ce și cum, ea se gîndește o minută și apoi le răspunde: "Nu știu bine,/Dar la Paști îmi pare și mie/Că și-a cumpărat tichie".

Aceasta-i povestea. Învățăminte? Cată-le cine poate. Noi spunem doar atît: învățăminte pentru proști nu, căci sînt prea mulți. Ceva însă este de modificat. Iată ce: unde nu-i cap nu e vai de picioare, ci e vai de cap unde nu e cap. Prostia ascunde moartea fără a o putea învinge.

Autorul poveștii nu ne spune dacă neghiobii despre care vorbește erau sau nu bătrîni. Asta pentru a se înțelege faptul că înțelepciunea nu are nimic de-a face cu bătrînețea și nici tinerețea cu prostia. Bătrînii nu sînt mai înțelepți. Sînt, poate, puțin mai prudenți. Ei țin prea mult la ideile lor. "De aceea băștinașii din insulele Fiji își ucid părinții cînd ajung bătrîni. Astfel ei facilitează evoluția, pe cînd noi îi întîrziem mersul, fabricînd academicieni" (A. France, ***Grădina lui Epicur***). Adică niciodată nu poți consola și alina fără a minți. prostia nu lucrează la extreme. Ea e foarte generoasă în a se distribui. De aceea, dacă prostia ar durea, lumea ar fi plină de țipete. Tot de aceea ecologiștii au dreptate cînd e vorba de poluare fonică.

Cum e cu distribuția democratică a prostiei? O spune un fost laureat al premiului Nobel, James Watson, fără nici o undă de umor, dar și fără tristețe: "procentajul de cretini printre laureații Nobel este același ca oriunde în altă parte". Nu comentăm; nu are rost.

Închei cu remarca următoare: este privilegiul proștilor de a rîde de oamenii de duh. Rolul lor în această lume este identic celui al bufonilor de la vechile curți regale: și unii și alții sînt lipsiți de responsabilitate.

Dar nu fiți triști. Poveștile prostiei sînt fără de sfîrșit. ■

ORAȘUL DINTRE BLOCURI

Iași, fin-de-siècle (I)

Ștefan CUMPĂNESCU
publicist

Dintotdeauna, sfîrșitul de veac s-a vrut o frescă a prefacerilor survenite pe parcursul a o sută de ani de existență a omenirii în ansamblul ei, acestea detașîndu-se nu numai ca proporții, ci și ca valori validate, confirmate sau cernute de timp. Cu referire la viața cetății, modificările structurale impuse de însăși evoluția istorică se resimt în spațiul urbanistic poate mai mult decît în alte domenii, orașul căpătînd trăsături neașteptate și contururi imprevizibile. Iașul, mai întîi ca tîrg și apoi ca oraș în devenire, nu a cunoscut prea multe sfîrșituri de secol care să-i marcheze existența, situîndu-se într-un univers de construcții timide, dar punctate de-a lungul vremii de o salbă de monumente istorice și de arhitectură. Așa se face că evidența ne poate limita comparativ la ultimele două praguri temporale, ultimul, aproape de noi, urmînd să facă totodată și trecerea în mileniul următor. Pusă în balanță cu acest sfîrșit de veac, ultima parte a secolului al XIX-lea avea să cunoască o efervescentă activitate urbană, mai ancorată în modern, dar totuși mult diferită de cea actuală. Să încercăm, deci, a ne aminti cele mai importante lucrări ce vor contura cu timpul un profil socio-economic mai apropiat de zilele noastre, așa cum le consemnează de altfel și N. A. Bogdan.

După cum bine se știe, la începutul lunii decembrie 1896 se dă în folosință, cu mult fast și mîndrie unanimă, noua clădire a Teatrului Național care, după numai un secol, ridică mari probleme de consolidare și de întreținere, acestea din urmă subliniind mai mult nepăsarea decît lipsa banilor. Sînt date în antrepriză încă zece școli primare; se întocmesc planuri și se hotărăște canalizarea întregului pîrîu Calcaina, ***"iar deasupra sa să se deschidă un mare bulevard, începînd de la bariera Albineț pînă la locul numit Bularga"***, reconstruindu-se podul ce poartă același nume. ***"Se cumpără un loc în Păcurari de la doamna Maria Xenopol, pentru facerea unei piețe de alimente etc."***. Lesne de observat că, în afară de noua clădire a teatrului, lucrările, în afară de cele edilitare, nu sînt de anvergură, dar acopereau nevoile timpului. Acestora li se adaugă în următorul an, 1897, și altele mai importante: concesionarea pe timp de 40 de ani unei societăți din Nürenberg a ***"iluminării orașului cu electricitate"***, concomitent cu concesionarea, tot unei societăți germane, de astă dată din Berlin, a instalării și exploatării ***"Tramvayurilor Electrice"***. Lucrări mari de care beneficiem și astăzi, cei ce conduceau pe atunci comuna nefăcîndu-și complexe de genul "nu ne vindem țara". Dar una dintre cele mai importante acțiuni urbanistice care va defini imaginea viitoare a centrului orașului este cu siguranță cumpărarea mai multor imobile în vederea demolării și deschiderii unei piețe pentru înlesnirea circulației, denumită apoi Piața Unirii, în amintirea evenimentului petrecut la mijlocul veacului. Concomitent, se stabilește aliniamentul principalelor străzi din centrul orașului, iar inginerul Gr. Bejan întocmește planul orașului, atît de cunoscut și totodată reper pentru specialiștii de astăzi.

Sînt inaugurate Abatorul și Tîrgul de vite (1897), apoi, un an mai tîrziu, ***"Baia Turco-Română"***, în locul feredeului turcesc demolat în întregime, și Baia populară, cunoscută de ieșeni. ***"Se dă în antrepriză locul numit al Rîpei Galbene, din strada Carol pînă în stradele Gării și Fătu"***, pentru ca în cursul anilor 1899-1900 să fie consemnate mai multe exproprieri și cumpărări de terenuri avînd același scop, alinierea unor străzi și stabilirea traseului tramvaiului electric.

Așadar, ultimul secol al mileniului de care ne vom despărți în curînd era întîmpinat cu transformări importante pentru urbe, pentru dezvoltarea orașului, chiar dacă este semnalată, deopotrivă, și crearea unor piețe pentru lemne și fîn ce ne-ar putea face astăzi să zîmbim. Ele se încadrau însă în evoluția și nivelul de viață din acel moment, iar lipsa unei incipiente gîndiri în privința dezvoltării Iașului pentru o etapă de perspectivă nu poate constitui astăzi un reproș. Căci ce a însemnat această viziune, abordată în a doua parte a acestui secol, ne va face, probabil, să zîmbim din nou, de data aceasta însă cu o oarecare amărăciune. ■

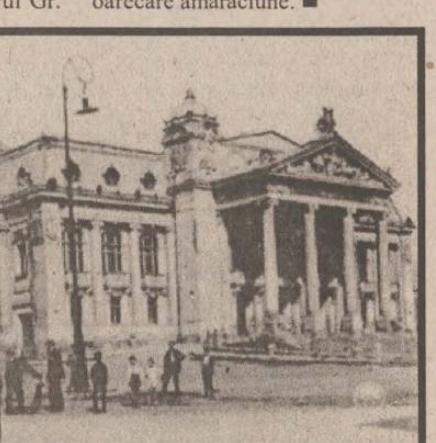

❖ PULS ❖ PULS ❖ PULS ❖ PULS ❖ PULS ❖ PULS ❖ PULS ❖ PULS ❖ PULS ❖ PULS ❖ PULS ❖ PULS

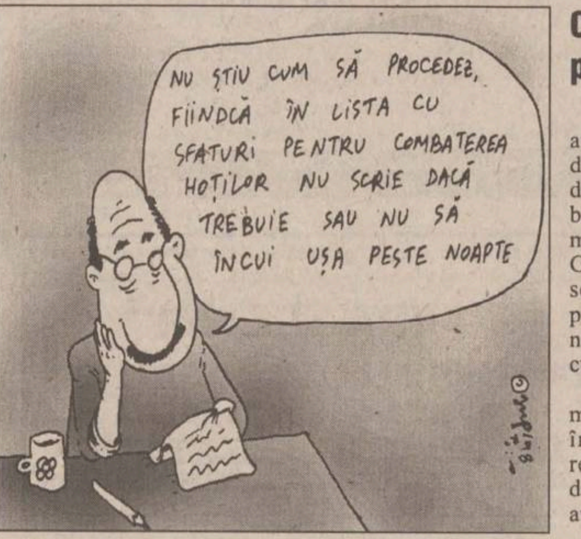
NU ȘTIU CUM SĂ PROCEDEZ, FIINDCĂ ÎN LISTA CU SFATURI PENTRU COMBATEREA HOȚILOR NU SCRIE DACĂ TREBUIE SAU NU SĂ ÎNCUI UȘA PESTE NOAPTE

Cinci sfaturi pe zi, pentru a vă preveni

Deși sună ca un îndemn de pe un afiș despre cum să nu ne îmbolnăvim de TBC ori să ne ferim de carii, titlul de mai sus n-are nimic de-a face cu bolile. Nu, așa este intitulată o informare pe care o trimite Inspectoratul General al Poliției redacțiilor care o solicită. Deși n-avem noi treabă cu poliția, printr-o împrejurare fericită ne-a picat și nouă în mînă, zilele trecute, o astfel de informare.

Sfaturile care ne-au încăput pe mînă (titlul nu dezamăgește, sînt într-adevăr cinci la număr) fac referire la curtea locuinței. Dar să dăm citire primului sfat: "Evitați să aveți vegetație bogată și neîngrijită, ea poate masca un hoț". Așadar e preferabil să avem în curte doar iarbă, tunsă periodic (deși s-a văzut un caz cînd un hoț s-a mascat și în așa ceva; ce-i drept, înainte de asta fusese călcat de un compresor). Sfatul doi: "Montați un gard înalt, solid, și cît mai închis, pentru a nu putea fi spionați din stradă sau curțile vecine". E bine, totuși, am completa noi, să lăsați o mică găurică în gard, într-un loc numai de dumneavoastră cunoscut, pentru a vedea din cînd în cînd ce mai face vecina Lola. Sfatul trei: "Plantați vegetație cu ghimpi, trandafiri, măceși, cactuși. Deplasarea prin curte noaptea va fi o aventură pentru infractori". Bun și sfatul ăsta, decît că pentru a-l duce la îndeplinire în totalitate cetățenii ar trebui să se mute în Mexic, unde nu-s probleme cu creșterea cactușilor. Să vedem ce zice al patrulea sfat: "Nu lăsați de izbeliște unelte ce ar putea fi folosite de infractori". Să nu se mire cititorii care vor nesocoti acest sfat și vor uita în bătătură, la vedere, vreo sapă, dacă, în miez de noapte, vor surprinde un infractor prășindu-le păpușoiul. Și, în sfîrșit, ultimul și cel mai tare dintre sfaturi: "Asigurați dependințelor aceeași atenție pe care o acordați casei și nu uitați: antifurtul cel mai ieftin și eficient este CÎINELE credincios, bine hrănit și îngrijit". Am cunoscut și noi un cîine care era un foarte eficient antifurt, da' nu refuza carnea în timpul Postului Mare.

ASTA E PĂREREA MEA

Hingheritul voluntar și "maidanezii" bipezi

Cu puțin timp în urmă, primarul Constantin Simirad a declarat că va iniția o acțiune de stringere a cîinilor vagabonzi de pe străzile Iașului cu voluntari care vor primi suma de 20.000 lei, din "bugetul" Primăriei, pentru fiecare cîine prins. Șeful municipalității este dispus să ofere "hingherilor" voluntari, care doresc "să facă afaceri în acest domeniu", cel puțin 100 milioane lei.

Această acțiune este motivată, pe de o parte, de numărul mare de oameni care reclamă faptul că acesta animale s-au înmulțit îngrijorător, iar, pe de alta, de numărul mic de hingheri (vreo trei) care se ocupă de ecarisaj și care, folosind metode nu prea "ortodoxe" pentru prinderea bietelor patrupede, au fost contestați de iubitorii acestor animale. Astfel, Iașul ar putea deveni în curînd un oraș al hingherilor fruntași, prin faptul că s-ar putea găsi destui năuci care să alerge înarmați cu bîte sau cu tot felul de dispozitive primitive, confecționate din sîrmă îndoită, după bieții maidanezi. Nu ar fi exclus ca celor mai vajnici "culegători" de cîini, la sfîrșitul actinii, Primăria să le acorde cîte o medalie de tinichea cu care "prinzătorii" s-ar putea lăuda nepoților, arătîndu-le ce "tari" au fost ei la vîrsta cînd "tăiau frunze la cîini". S-ar mai putea întîmpla să se ivească conflicte stradale între cei care pentru 20.000 lei vor fi în stare să schilodească cîinii fără stăpîn cu bolovani culeși de prin gropile unde asfaltul este stricat, iar Primăria nu a reparat strada din lipsă de fonduri, și acei iubitori ai "prietenului omului". Dar de această problemă Primăria nu pare a fi interesată, pentru că nu a luat-o în calcul. Municipalitatea a calculat simplu: 100 de milioane lei pentru prinderea acestor animale periculoase, de spaima cărora copiii și moșneguții nu pot ieși din casă.

Primarul Simirad speră ca această acțiune să fie sprijinită financiar de "acele aosiciații care au făcut atîta vîlvă că se vor preocupa de acesta animale oropsite". Se poate observa clar că prin grija municipalității nu vor fi puse în pericol fondurile Primăriei. De altfel, cei șase hingheri amatori (se pare că "amatorismul" persistă în mai toate domeniile) care au reacționat la apel și au dus la Primărie, săptămîna trecută, cîțiva pui de cîini maidanezi, nu au intrat în posesia "salariului" pentru că în deciziile municipalității încă nu a stabilit exact modul în care se vor face plățile.

Dar se pare că, în tîrgul nostru, unii concitadini nu sînt agresați numai de cîinii vagabonzi. Sînt și vagabonzi bipezi, care, la vreme de seară și nu numai, cutează să sară la gîtul unor cetățeni - acțiuni finalizate cu confiscarea portofelului ori a altor bunuri sau își permit tot felul de alte măgării. Pe cînd Primăria va oferi "recompense" voluntarilor care vor avea chef să-și pună pielea în joc pentru prinderea acestor "maidanezi" ce umblă slobozi, bîntuind pe străzile Iașului?

Ioan Criclevitz

SCRISOARE DESCHISĂ

În loc de pomi și flori, plantăm fiare vechi și panouri publicitare

Răspunzînd apelului lansat de către Primăria municipiului, dar și dintr-un spirit gospodăresc, locatarii blocului B6 din bulevardul Poitiers au depus eforturi mari pentru amenajarea împrejurimilor, plantînd flori și pomi ornamentali, de asemeni încercuind spațiul verde cu un gărduleț. Pînă aici toate bune și mai puțin la locul lor, pentru că, de mai multe ori am avut neplăcute surprize ca munca noastră să fie ignorată de constructorii ce au trecut prin zonă, inclusiv de Romtelecom, RA Termoficare etc. Aceștia au plecat, iar noi am replantat arborii, flori și am semănat iarbă.

Cînd să zicem și noi că totul s-a terminat, apar doi muncitori în frunte cu un domn inginer de la AGIP care, din ordinul și cu aprobarea Primăriei (după cum au afirmat aceștia), au început să facă vreo 3-4 gropi pentru a planta panouri publicitare. E bine, e rău? E foarte rău, pentru că au scos din rădăcini cîțiva arbori plantați cu migală și eforturi, au împrăștiat pe spațiul verde pămînt și, pe deasupra, ni s-au adresat și cuvinte nu tocmai ortodoxe, făcîndu-ne să înțelegem că ei nu încetează "opera", iar dacă noi nu ne vedem de treabă, ne putem lua și la bătaie!

Întrebarea pe care o punem domnilor Simirad și Dumitriu (pe care am încercat să-i contactez): de ce a dat aprobare ca aceste panouri publicitare să fie puse tocmai pe un spațiu verde întreținut, cu pomi și flori? Și să nu uite domniile lor că pentru blocul nostru nu prea au făcut multe, deși le-am cerut sprijinul. Spre exemplu, am adresat rugăminți și calde și fierbinți pentru a ne sprijini în problema cailor și a celor care au adus și construit, cum i-a tăiat capul, garaje, cotețe, tonete, pe lîngă blocuri, ori au amenajat wc-uri la 4-5 metri de blocuri. Semnalele noastre au fost în vînt, pentru că lucrurile așa au rămas. Ba, mai mult, proliferează, pentru că au apărut noi garaje și tonete printre și în spatele blocurilor. Dar cum nimeni nu aude, nu vede... Așa sîntem descurajați să mai facem ceva. Ce rost are?

Ioan Ghineț

PORTRET DE GRUP

Iluzia cîștigării unor sume fabuloase cu bani puțini

Mulți dintre ieșeni speră ca, mai devreme sau mai tîrziu, să le surîndă șansa de a cîștiga la loz în plic, Loto, Pronosport sau chiar la Bingo. Cetățeanul obișnuit preferă, o dată sau de două ori pe săptămînă, banalul loz în plic sau jocurile inițiate de Loteria Națională, "5 din 40", "6 din 49", "Noroc", "Pronosport" etc. Mai puțini aleg saloanele de "Bingo", unde "a juca" implică riscul cheltuirii unor sume mai consistente. Am stat de vorbă cu cîțiva dintre "vînzătorii de iluzii", cît și cu cîțiva dintre cei care speră că, măcar o dată, șansa unui cîștig considerabil va fi de partea lor.

■ Vasilica Șpaler, responsabil la Agenția Loto 22-1 din Piața Unirii:

"Acum vreo cîțiva ani în urmă, am dat un autoturism Dacia 1300. Era prin anii '80. Mai recent, au fost cîțiva cetățeni care au cumpărat lozuri de la mine și au avut norocul să cîștige sume între 4 și 5 milioane lei. La noi este agenție mare și vin oameni din tot orașul. Cînd va începe campionatul italian vor juca și la Pronosport. La sfîrșit de săptămînă este foarte aglomerat pentru că se depun buletinele la "6 din 49". Eu în fiecare săptămînă particip la acest joc. Am cîștigat sume mici, dar am cîștigat".

■ Mihai Margină, 50 ani, administrator:

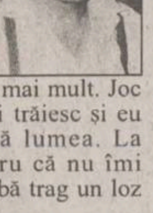

"Suma cea mai mare pe care am cîștigat-o a fost 150.000 lei la Loto "6 din 49". Soția a avut noroc și a cîștigat mai mult. Joc în fiecare săptămînă și trăiesc și eu cu speranța, ca toată lumea. La Bingo nu merg pentru că nu îmi place jocul. Mai degrabă trag un loz în plic".

■ Tincuța Gherasim, Agenția Loto 22-25, Autogară:

"Am dat un televizor acum două săptămîni, în fața la Vama Veche, dar cîștigătorul nu s-a bucurat prea tare de cîștig, pentru că mai avea unul acasă. Probabil l-a valorificat, dar important este că îl cîștigase cu 1000 lei. Pe vremea cînd eram în Tătărași, cineva a cîștigat un autoturism. Acum avem bilete la 2000 lei care pot oferi spre cîștig și un autoturism «Mercedes». Mai joc și eu din cînd în cînd, dar nu am avut noroc niciodată. Unele dintre colegele mele au cîștigat televizoare. Una chiar a cîștigat și un apartament. La Loto mai joacă soțul, dar de fiecare dată a cîștigat sume mici. Avem totuși speranțe".

■ Victor Ciobanu, 67 ani, pensionar:

"Joc la loz în plic cam o dată sau de două ori pe săptămînă. Iau cîte un singur bilet, dar nu am cîștigat niciodată nimic. Nu sînt norocos. La Loto nu îmi place să joc. Fac economie, strîng niște bănuți și mai trag cîte un loz".

■ Adriana Macovei, 50 ani, casnică:

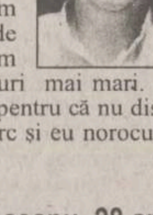

"Săptămînal, joc de două-trei ori la loz în plic. Suma cea mai mare pe care am cîștigat-o a fost de 50.000 lei. Am speranțe în cîștiguri mai mari. Alte jocuri nu practic pentru că nu dispun de bani. Îmi încerc și eu norocul, ca fiecare".

■ Cătălin Suruceanu, 28 ani, agricultor:

"La Bingo nu am jucat niciodată pentru că nu mă pasionează acest joc. Obișnuiesc să-mi încerc norocul la «6 din 49». Chiar astăzi am completat un buletin. La Loto am cîștigat de două ori: o dată 136.000 lei și altă dată 140.000 lei. Sume micuțe, dar decît deloc... Sper că o dată voi prinde "peștele" cel mare".

A consemnat
Petru IOSIPESCU

IAȘUL ÎNTR-O ZI ȘI O NOAPTE

■ Zilele trecute, de pe strada Elena Doamna, cobora în mare viteză autoturismul ARO cu numărul de înmatriculare IS.08.DBN, ce avea atașată în partea din spate o semiremorcă încărcată cu navete cu sticle goale. Ajuns în apropierea intersecției Bucșinescu, în viraj, o navetă s-a "desprins" de suratele sale din "teleguța" remorcată, izbindu-se violent de bordura trotuarului. Cioburile sticlelor sparte s-au împrăștiat pe carosabil și trotuar, sub privirile îngrozite ale trecătorilor.

■ Spațiul verde împrejmuit din fața Universității "Petre Andrei" contrastează puternic cu celelalte aflate în vecinătate. Aceasta pentru că, în timp ce pe unele cresc trandafiri și alte flori ochioase, aici bălăriile și florile de cîmp au pus stăpînire. Acu' nu că nu ne-ar plăcea florile de cîmp, dar credem că nu este locul lor chiar acolo.

■ În spatele centrului de difuzare a presei de pe B-dul Independenței se află o curte, străjuită de un gard fără poartă, unde cineva a montat un semn rutier care interzice circulația în ambele sensuri și pe care este scris: "Cîine rău. Parcarea interzisă". Ce legătură există între semnul respectiv, parcare și cîinele cel rău nu am reușit să aflăm.

■ Pe scările S.C. "Lumina" S.R.L., care desface carne și produse din carne, situată în spatele pieții Sf. Spiridon, stăteau, într-una din zile, cîțiva indivizi care transformaseră locul în "dormitor" și "cantină" în aer liber. Astfel, unii dormeau printre resturile alimentare ale celor care serveau masa și care nu păreau descurajați de sforăitul somnoroșilor.

■ În fața intrării în grupul sanitar din piața Sf. Spiridon, cineva a găsit de cuviință să amplaseze o cușcă din plasă de sîrmă, burdușită cu găini roșcate și porumbace, ce erau pregătite pentru vînzare. E drept că piața era aglomerată, dar poate cel care a amplasat păsările acolo a mizat pe faptul că locul era destul de frecventat.

■ O precupeață din aceeași piață, care pe lîngă tot felul de verdețuri și buruieni vindea și castraveți murați dintr-un borcan, îi "pescuia" fără rețineri cu mîna din recipientul burduhănos, sub privirile impasibile ale pofticioșilor.

CAP ȘI PAJURĂ

Bacalaureatul și admiterea în învățămîntul superior

Hotărîrea senatelor unor universități de a lua în calcul, pentru stabilirea mediei la concursul de admitere în facultăți, media de la examenul de bacalaureat este inoportun să fie aplicată în acest an. În sprijinul acestei afirmații sînt suficiente argumente.

Ar fi o eroare să se creadă că dacă în acest an Ministerul Educației Naționale a reușit să impună o notă de mare seriozitate bacalaureatului, dîndu-i și un caracter național, rezultatele acestui examen trebuie luate în calculul mediei la concursul de admitere în învățămîntul superior. Să nu ne închipuim că prin măsurile de excepție privind bacalaureatul s-au și schimbat năravurile și mentalitățile care durează de zeci de ani.

Dacă la probele scrise (în special la disciplinele științifice), datorită baremelor unice, se poate realiza o notare cît mai reală și unitară la nivelul național, la probele orale subiectivismul este inevitabil, atît de la o comisie la alta, cît și de la candidat la candidat. Subiectivismul în notare este vizibil chiar în cazul a două comisii de la același liceu. În plus, de ce să nu spunem adevărul că la probele orale, cel puțin, se pot pune "pile" destule pentru a se lua note mari. În astfel de situații, sînt dezavantajați candidații care în timpul liceului s-au pregătit temeinic la toate materiile. Astfel de situații s-ar putea evita dacă s-ar renunța pe cît este posibil (cel puțin pentru cîțiva ani) la probele orale, iar lucrările scrise ar fi corectate la nivel de județ, astfel încît corectorii să nu poată ști de la ce licee provin tezele.

Sînt cazuri în care elevi foarte buni în timpul liceului, la bacalaureat fiind într-o stare emoțională deosebită, nu obțin rezultate pe măsura pregătirii lor. Alți elevi, însă, cu rezultate mediocre în timpul liceului și chiar mai puțin pregătiți, dar mai stăpîni pe sine și chiar cu puțin tupeu, obțin rezultate peste așteptări.

Iată de ce nu este momentul de a se lua în considerare media la examenul de bacalaureat la admiterea în învățămînt superior.

Mai echitabil ar fi ori să se renunțe la această hotărîre, ori să se țină cont de mediile generale ale candidaților în cei 4 ani de liceu. Mai exact, să se facă o medie între mediile celor 4 ani de liceu și media de la bacalaureat.

Mihai GÂRTAN

UN (IM)POSIBIL MOD DE VIAȚĂ?...

"Mica Românie" din Vancouver

Promisesem în finalul notei apărute în numărul din 30 iunie a.c. al "Monitorului" *("Locul cu sate mari")* că voi reveni asupra unor aspecte din viața cotidiană a locuitorilor din Vancouver, *"o ochire"* despre modul cum se hrănesc acei canadieni. Afirmam acolo că bucătăriile lor sînt mici și puțin utilizate (față de cele din România), deoarece, avînd posibilitatea, preferă să mănînce la numeroasele restaurante, "bistrouri", "pizzerii" etc. Densitatea acestor localuri este cu adevărat impresionantă. Poți găsi, pe o singură stradă, zeci de astfel de localuri, fiecare cu specificul lui. Un foarte complet și conștiincios ghid al Vancouverului afirmă că aici *"... gastronomia capătă puțin cîte puțin «galoane» și Vancouverul se poate mîndri că posedă foarte bune restaurante, care reflectă diversitatea bucătăriilor întregii lumi".* Într-o anexă a acestui ghid sînt date *"Restaurantele după tipuri de bucătării".* Între cele 63 restaurante mai importante se evidențiază doar un singur restaurant *"autohton"* și 2 restaurante *"canadiene".* Revin însă la titlul acestor note. M-am interesat dacă nu există și restaurante românești în Vancouver. Ca punct de plecare a fost un anunț difuzat în oraș, avînd un titlu îmbietor *"Cozonaci românești de casă".* Acești cozonaci puteau fi comandați la Kefalonia Deli din 1855 West 1 St. sau la *Little Romania ("Mica Românie")*, din 4373 Fraser St. **(vezi foto).** Ulterior, am aflat că există aici și ***KAPLAN'S - Delicatessen & Restaurant,*** în 5775 Oak St., proprietar fiind un... ieșean, domnul Sergiu Haber.

LITTLE ROMANIA PIZZA
872-0020
ROMANIA
Pizza
OPEN

Am luat, firește, legătura cu fiecare din proprietarii respectivelor localuri. La Kefalonia, domnul *Eftimie Dracopol,* un grec din Constanța, ne-a recomandat "icre ca în România", cu ceapă, foarte gustoase. Surpriza a fost că am găsit aici ziare în limba română, oferite gratuit. Am adus în țară numărul 4/aprilie 1998 din *JURNAL TEC CANADA,* tipărit la Toronto, precum și *LUMEA LIBERĂ ROMÂNĂ* (25 aprilie 1998), tipărit la New York. Ulterior, aveam să găsesc și un număr din *CUVÎNTUL ROMÂNESC* (februarie 1998), tipărit la Hamilton - Ontario.

M-am întreținut mult timp cu domnul *Nelu Oncel,* proprietarul localului *LITTLE ROMANIA PIZZA*. Localul se compune dintr-o cameră mare, avînd cîteva mese și dependințele, unde se află și cuptorul electric în care sînt coapte delicioasele "Pizza" "cu ... ananas și alte ingrediente, ce dau o savoare deosebită acestui produs, mult apreciat de consumatori. Se primesc comenzi telefonice, cu stabilirea exactă a orei cînd trebuie să ajungă comanda la consumator, deoarece, dacă se depășește cu cîteva minute acest termen, comanda este refuzată... Reclama localului, mult vizitat de românii din Vancouver, se face prin postul local de TV, dar și printr-un elegant pliant, în care sînt trecute, cu prețurile respective, sortimentele confecționate aici: *"Moldova", "Valahia", "Transilvania", "Dracula"* (se putea?...), *"Constantza", "Romana", "Sibiana", "Alba", "Neptun", "Danubiu"* etc. Prețurile variază între 9 dolari (*"small"* = porție mică) și 14,75 dolari (*"large"* = porție mare). Am stat apoi la o cafea cu proprietarul localului. Este un român isteț, de 47 ani, venit în Canada în 1989, după un stagiu făcut pe undeva prin Columbia. Este născut la Murfatlar. Vorbește cu dragoste despre România și ghicești o ușoară nostalgie după locurile natale. Este ajutat de fiul său, Nelu, care vorbește perfect românește. Pe un perete al localului este atîrnat un tablou cu imagini din Sibiu, realizat de un prieten român, Ioan Ghioanda. Cred că lui Mihail Sadoveanu i-ar fi plăcut să stea de vorbă cu Nelu Oncel. Are umor și o anume filozofie a vieții trăite. Despre libertatea din Canada spune: *"Este o lume liberă, cu o societate bolnavă".* Are rezerve în privința educației primite în școlile de aici, considerînd că educația ce se face în școlile din România este net superioară. Consideră că implicarea prea mare a statului în educația copiilor (*"care le impune viitorul"*) nu este benefică. Are rezerve și în privința bisericilor (*"Aici copiii nu sînt protejați de Dumnezeu, ci de diavol, Bisericile de aici sînt mai îndepărtate de Dumnezeu decît bisericile din fostele țări comuniste..."*). Și dă exemple de agresarea sexuală a unor copii de către slujitorii bisericilor. Constată cu regret lipsa unei vieți de familie, ceea ce este o tristă realitate, ușor depistabilă de cei veniți aici ca turiști.

Amestecul statului în viața familială îl consideră de rău augur ("Aici statul controlează viața, de la cel cu țîța-n gură, pînă la cel cu barba sură" - este de părere domnul Oncel). Aceste păreri sînt discutabile, dar domnul Nelu și le susține cu convingere și cu argumente plauzibile.

Iată doar cîteva aspecte în legătură cu "Mica România" din Vancouver.

Constantin OSTAP

DIN TELEFOANELE ȘI AUDIENȚELE ZILEI

271.271

Redactorul de serviciu răspunde apelurilor dvs. între orele 8.00-24.00

■ Florina Pogănceanu - Iași

"Pe 29 iunie mi-a expirat abonamentul RATC și am vrut să-l reînnoiesc. La toneta din Piața Unirii mi s-a spus că nu mai sînt și să revin pe 1 iulie. Am încercat să obțin mai multe relații, dar degeaba. Am vrut să aflu cum le cheamă pe cele două vînzătoare, dar nici asta n-au vrut să-mi spună. Vă rog să-mi spuneți dacă e normal să nu-mi pot lua abonament nou în ziua în care cel vechi a expirat".

De la șefa controlorilor RATC, Marcu, am primit următorul răspuns:

"La noi, fiecare gestionar (vînzător de bilete și abonamente) are un plafon de gestiune în care se încadrează un anumit număr de bilete și de abonamente. Cînd se epuizează, gestionarul trebuie să-și refacă stocul pentru vînzare. În cazul de mai sus, probabil a fost vorba de o întîrziere sau o neglijență, pentru care ne cerem scuze. Noi nu avem nici un interes să avem goluri în comercializarea abonamentelor, ci dimpotrivă".

■ Ioan Georgescu - str. Țuțora 14

"Zilele trecute, am auzit la unul din posturile de radio locale o emisiune în care dădea răspunsuri directorul RATC, Petru Gîrlea. N-am reușit să prind liberă linia telefonică să spun și eu ceva, așa că vă rog pe dumneavoastră să publicați opinia mea. Locuiesc în zona Podu Roș și petrec mult timp în părculețul din fața poștei. Zilnic, văd zeci de autobuze și tramvaie care circulă goale spre capăt. De ce nu se poate ca aceste mijloace de transport să stea la capete și să fie chemate pe traseu cînd este efectiv nevoie de ele? Ți se rupe inima de atîta motorină, curent electric, timp consumate în zadar".

■ Silvia Munteanu - Șoseaua Nicolina 39, bloc 968

"Mi-am montat apometru în apartament și aș vrea să știu dacă, în situația asta, e normal să plătesc eu pierderile?"

Purtătorul de cuvînt al RAJAC, ing. Tudor Tudose, ne răspunde: "În asociațiile de locatari sau proprietari există și probleme comune. În cazul pierderilor de apă la instalațiile comune, acestea se împart pe toți locatarii. Felul cum se împart este hotărît de administrator și de asociație. Dacă sînt probleme deosebite, trebuie consultați locatarii, membri ai asociației, conform statutului de funcționare".

Dana BUTNĂRAȘU, Anca DOROHOI

COMUNICAT

Asociația Pro Democrația Iași aduce la cunoștința opiniei publice precizarea că între membrii săi și cei ai Asociației Forumul Democratic Iași nu există nici o legătură.

Facem această precizare ca urmare a confuziei create într-un cotidian local, în care se afirmă că Forumul Democratic ar fi inițiat proiectul "La jumătate de mandat". Menționăm că acest proiect de nivel național aparține în întregime Asociației Pro Democrația. Misiunea Asociației Pro Democrația este aceea de a promova democrația prin participare civică. Chiar dacă cele două organizații acționează în aceeași direcție și au obiective asemănătoare, considerăm că societatea civilă românească are oricînd nevoie de rețele de ONG-uri viabile care să-i consolideze statutul de interlocutor al statului. În acest sens, recunoscîndu-ne reciproc activitatea și capacitățile, dorim să vă facem cunoscut că fiecare din cele două asociații pledează pentru respectarea identității și a prestigiului său.

Asociația Pro Democrația

VIAȚA CETĂȚII

Lumina de taină. La vernisajul expoziției Cameliei Olteanu

Sîntem înconjurați de un univers care plătește tribut prefacerilor. Totul este pîndit de destrămare. Fiecărei minuni îi sună ceasul care-i măsoară durata. Zorii, amiezele, crepusculele, umbrele nopții sînt trepte ale timpului. Cascade de clipe se rostogolesc în hău. Trecem din uimire în uimire, se deschid corole de flori, se rotunjesc roadele, se coc semințele. Anotimpurile se succed unele după altele, antrenînd în rostogolirea lor sufletele noastre. Ni se face teamă și simțim nevoia să ne agățăm de ceva trainic. Vrem să simțim gustul veșniciei. Atunci deschidem o carte de poezii, intrăm într-un atelier de pictură. Avem nevoie de gesturi încremenite pe care sita timpului nu le mai poate răsturna...

Intru într-o expoziție de pictură. Autorul: Cornelia Olteanu. Nu o cunosc, dar sînt înconjurată de lumea înfățișată de ochiul, mîinile și gîndurile ei. Tablourile sînt orînduite în cele patru puncte cardinale. Găsesc aici gesturi încremenite într-o vajnică trudă a creării lumii în afara timpului. Îmi vin în minte cîteva rînduri dintr-un poem al lui Rainer Maria Rilke:

"Căci, iată, are-un hotar contemplarea
și lumea mai mult contemplată
vrea să sporească-n iubire" (trad. Maria Banuș).

Această însumare de gesturi ne învață cum să folosim viața, mintea și simțurile. Cum să judecăm lumea și cum s-o înălțăm. Un prim tablou în mijlocul căruia tronează o balanță. Pe unul dintre talere stă cu aripile întinse o carte, pe celălalt taler o revărsare de bani și o sticlă de băutură. Cum nu poate fi un echilibru între bogăția spiritului și cea materială, talerul care poartă cartea stă ridicat către deschiderea unei ferestre prin care se vede silueta unei biserici. Din interiorul cărții, cît și din interiorul lăcașului sfînt străbate lumina care polеiește cu aur filele deschise ale cărții. Alături - un alt tablou, întruchipînd o seară de taină cu cozonac, ouă roșii, făclii. Mă duce cu gîndul la "Cina cea de taină" după ce apostolii au intrat în apele somnului, în timp ce Iisus a rămas singur în Grădina Ghetsimani să se roage. Tablouri cu margarete, bujori, lalele, trandafiri plămădiți din culoare și lumină ne restituie toate anotimpurile asfințite. Lumina lor poți s-o atingi fără teama că se va risipi.

Pe un tablou imens, globul roșietic al soarelui oprit la limita orizontului dintre prezent și absent trimite o ultimă privire către lumea pe care o va întuneca o clipă. Lumina arămie luminează cupola bisericii, semn că există drumul întoarcerii.

Îi mulțumim Corneliei Olteanu pentru gîndurile ei zidite din culori, lumină, suflet și veșnicie.

Eugenia Popa-Cohuț

Nu contează ora!
NEST alimentar non stop
CUMPERI ORICÎND DOREȘTI !

Informația înseamnă putere...
urmărește programul tv
electron
m.bit
zilnic
între orele 18³⁰-19³⁰
...Fii puternic! Informează-te!

International Language Center
Str. Moara de Foc 35, et. 8, 6600, Iași, România
tel: 032/252850, 252870, fax: 032/252902

Centrul Internațional de Limbi Moderne Iași,
anunță înscrieri urgente la cursuri intensive de limba engleză în perioada de vară.

Înscrieri și relații la:
tel: 032/252850; 252870
E-mail: guest@ilc.iasi.osf.ro
sau la sediul din str. Moara de Foc 35, et. 8

A apărut nr. 26/2 iulie 1998, al revistei
Capital
Săptămînal economic și financiar
Supliment Legislativ
Supliment PC Capital

➢ Terenul agricol este o marfă fără căutare
Mulți proprietari vor să-și vîndă pămîntul, dar nu găsesc cumpărători

➢ Loteria cursurilor intensive are puțini cîștigători
Dintre cele 500 de școli SRL, majoritatea oferă, contra cost o diplomă inutilă

➢ Cooperația are 1 - 0 în meciul cu Finanțele
Meșteșugarii au obținut reduceri la impozitul pe profit

➢ Investițiile în aer rece se calculează la metri cubi
Aparatele de aer condiționat trebuie alese în funcție de dimensiunea camerei

MONITORUL EXTERN

Dalai Lama confirmă legăturile cu Beijingul

Dalai Lama, liderul spiritual al tibetanilor, aflat în exil, a confirmat că este în legătură cu autoritățile chineze, afirmînd că este încîntat să-l întîlnească pe președintele chinez Jiang Zemin, a informat, ieri, "Time Magazine", citat de AFP. Liderul tibetan a răspuns unei declarații a președintelui chinez, care a afirmat în cadrul unei conferințe de presă susținută împreună cu președintele american Bill Clinton, în data de 27 iunie, că autoritățile de la Beijing au deschis "mai multe căi de comunicare" cu liderul tibetan. China, care și-a afirmat suveranitatea asupra "țării zăpezilor" începînd din secolul al XIII-lea, susține că a "eliberat" Tibetul în 1951. Dalai Lama se află din 1959 în exil în India, după eșecul răscoalei care avea ca scop eliberarea Tibetului. Autoritățile de la Beijing au refuzat pînă în prezent să-l întîlnească pe Dalai Lama, reproșîndu-i activitatea în favoarea independenței Tibetului.

Grecia e pîrjolită de incendii

Două inccendii violente continuă să distrugă pădurile din nordul Atenei, iar alte 150 de incendii au avut loc în restul țării, find favorizate de vînturile puternice, relevă informațiile furnizate de pompieri. Unul dintre cele două incendii din nordul Atenei se întinde pe aproximativ 50 de kilometri, din localitatea Avlona pînă la stațiunea balneară Oropos. Incendiile care s-au înregistrat începînd de sîmbătă nu au amenințat nici o zonă populată, dar se apropie de Muntele Parnes, situat lîngă Atena. Al doilea incendiu se înregistrează la Vairobi, la intrarea de nord a capitalei, la cîțiva kilometri de cartierul Kiffissia, situat la periferie. Flăcările din această regiune se îndreaptă, de asemenea, spre Muntele Parnes. Incendiile s-au declanșat în Grecia, sîmbătă, cînd vînturi foarte puternice s-au înregistrat, după trei zile de caniculă, determinînd aprinderea mai multor focuri în păduri, deși autoritățile nu au exclus actele criminale.

Presa irakiană cere judecarea șefului UNSCOM

Presa irakiană a cerut, sîmbătă, judecarea de către un tribunal internațional, sub acuzația de trădare, a șefului Comisiei speciale ONU pentru dezarmarea Irakului, Richard Butler, și a predecesorului său în această funcție, Rolf Ekeus. Cotidianul Babel, condus de fiul președintelui Saddam Hussein, Uday, a cerut, în editorialul de sîmbătă, ca Butler și Ekeus să fie acționați în justiție de către Consiliul de securitate al ONU, pentru eșecul misiunii lor. Împotriva celor doi trebuie formulate, conform cotidianului irakian, zece capete de acuzare. Babel îi acuză pe australianul Richard Butler și pe suedezul Rolf Ekeus în primul rînd de trădare, deoarece "au complotat cu serviciile secrete ale unei mari puteri în scopul de a controla misiunea ONU în Irak". Butler mai este acuzat și că a făcut declarații false în ultimul raport privind armamentul irakian, ceea ce a determinat Consiliul de Securitate al ONU să prelungească sancțiunile impuse împotriva Irakului cu opt ani în urmă.

Marșul Ordinului de Orania bagă în priză poliția nord-irlandeză

Poliția nord-irlandeză s-a pregătit pentru o confruntare în Portadown, cu ocazia marșului organizat de Ordinul de Orania, cea mai mare organizație protestantă, pentru a protesta față de interzicerea accesului într-un cartier catolic. Decizia unei comisii independente de a interzice trecerea protestanților pe una dintre străzile catolice, Garvaghy Road, a provocat nemulțumirea Ordinului de Orania, care organizează, începînd din 1807, marșurile pe același traseu. Invocînd libertatea de exprimare, membrii acestuia au avertizat că vor încălca interdicția și că vor urma traseul tradițional, provocînd temeri în legătură cu posibilitatea declanșării de conflicte între locuitorii catolici și manifestanții unioniști.

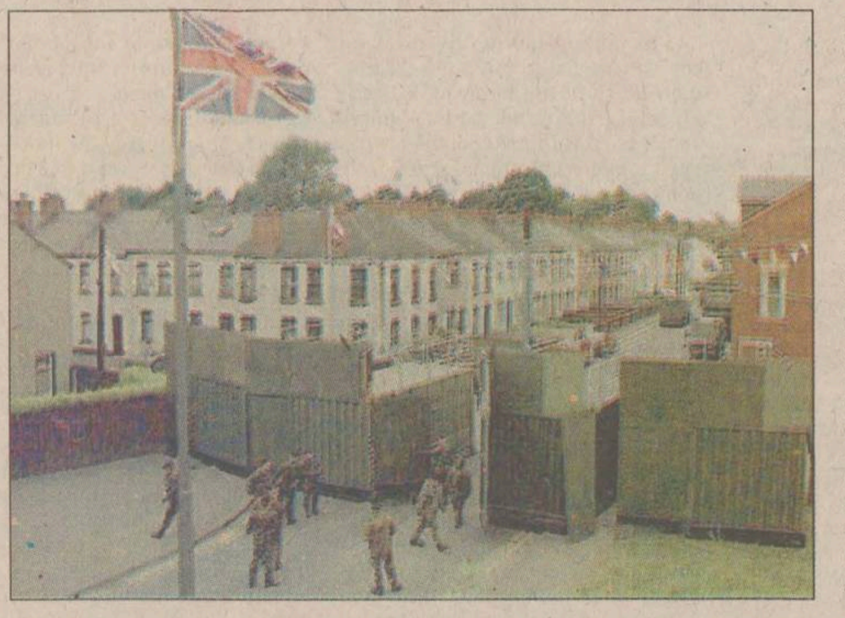

Un important dispozitiv de securitate a fost desfășurat, sîmbătă, în Ulster, la Drumcree, punctul de plecare al marșului protestant organizat de Ordinul de Orania, programat pentru ieri. Convoaie de camioane ale armatei au fost plasate în zona în care se va desfășura marșul, militarii înconjurînd toate punctele strategice situate pe traseul marșului.

Sute de soldați și polițiști au fost mobilizați de-a lungul traseului pentru a impune respectarea interdicției și pentru a împiedica violențele interconfesionale.

Grupul de aproximativ 1.300 de membri ai Ordinului de Orania urma să pornească la ora 09.30 GMT marșul, a cărui primă parte traversează cartiere cu populație majoritar protestantă și unde nu vor exista probleme. Autoritățile nu se așteaptă la violențe decît de la mijlocul traseului, după participarea la o slujbă în Drumcree, un cartier din Portadown. Forțele de ordine au amplasat adevărate fortificații în jurul bisericii, pentru a-i împiedica pe protestanți să-și continue marșul în direcția Garvaghy Road, unde 95% dintre locuitori sînt catolici, populația acestor cartiere considerînd defilarea protestanților drept o provocare.

Garvaghy Road a fost blocată la ambele capete, începînd de sîmbătă, cu ajutorul unor porți de cinci metri înălțime, iar în jurul templului unde va avea loc slujba protestantă, militarii au săpat șanțuri pentru a evita o confruntare directă cu manifestanții. Zonele învecinate au fost înconjurate cu sîrmă ghimpată, întreaga suprafață în care ar putea avea loc confruntări fiind supravegheată cu ajutorul elicopterelor și camerelor de luat vederi. Dennis Watson, liderul lojii locale a Ordinului de Orania a declarat, sîmbătă seara, că ***"organismele guvernamentale au transformat zona respectivă într-un decor, care te face să te gîndești la un cîmp de luptă"***.

Membrii Ordinului de Orania au lansat un ultim apel autorităților pentru anularea interdicției, "pentru a fi astfel restabilite drepturile cetățenilor britanici". Ei au cerut, de asemenea, membrilor lor să dea dovadă de "calm și reținere" în timpul marșului.

Poliția a luat în considerare provocările celor mai radicali protestanți, Portadown - localitate situată în centrul Irlandei de Nord - fiind locul unde a fost înființată o miliție loialistă recunoscută pentru intransigența ei - Forța Voluntarilor Loialiști.

Guvernul ceh se pune pe roate

Liderul Partidul Social-Democrat ceh (CSSD), Milos Zeman, va prezenta, joia viitoare, lista propunerilor pentru noul guvern de la Praga, care va beneficia și de sprijinul parlamentar al Partidului Democrat Civic (ODS), condus de Vaclav Klaus. Liderul social-democrat, însărcinat, pînă în prezent, cu desfășurarea de consultări politice în vederea formării guvernului, va fi numit oficial de către președintele Vaclav Havel, în postul de prim ministru, a declarat un consilier al șefului statului. Comitetul Central al Partidului Social-Democrat s-a întrunit, sîmbătă, la Praga, pentru a examina rezultatele alegerilor anticipate desfășurate în zilele de 19 și 20 iunie, în urma cărora CSSD a obținut victoria în fața ODS, precum și demersurile lui Zeman privind formarea noului guvern.

După eșecul negocierilor pentru crearea unei coaliții de centru-stînga cu Uniunea Creștin-Democrată (KDU-CSL), condusă de Josef Lux, și cu Uniunea Libertății (US), condusă de Jan Ruml, Zeman a reușit să încheie, vineri, un acord de principiu cu liderul Partidului Democrat Civic, fostul premier liberal Vaclav Klaus. Liderii principalelor forțe politice din Cehia au început elaborarea unui acord care va permite formarea unui guvern minoritar social-democrat, care va fi tolerat în Parlament de către ODS. Documentul final va preciza și repartiția posturilor de conducere a Parlamentului, precum și atribuirea de posturi de miniștri adjuncți pentru reprezentanții ODS.

Klaus, care a lansat, înaintea alegerilor, apeluri urgente pentru mobilizarea împotriva forțelor de stînga - referindu-se la social-democrați - a refuzat, vineri, să discute despre formarea unei coaliții, precizînd că documentul negociat cu Zeman este un "acord de opoziție". Conform declarațiilor colaboratorilor lui Klaus, acest aranjament va asigura stabilitatea politică a țării în următorii patru ani, precum și evitarea convocării de alegeri anticipate. Viitoarea alianță dintre social-democrați și ODS va beneficia de o forță parlamentară suficientă, consideră analiștii politici. CSSD beneficiază de 74 de mandate parlamentare, în timp ce ODS a obținut 63 de locuri în legislativ, dintr-un număr total de 200 de parlamentari. Cele 137 de mandate ale CSSD și ODS pot asigura o majoritate confortabilă pentru adoptarea de legi constituționale (pentru a căror aprobare sînt necesare 120 de voturi), precum și pentru modificarea sistemului electoral.

Belgradul și Moscova vor soluționarea pașnică a conflictului din Kosovo

Belgradul și Moscova și-au reafirmat atașamentul față de o soluționare pașnică a crizei din Kosovo, după întrevederea care a avut loc sîmbătă între președintele iugoslav ***Slobodan Miloșevic*** și vice-ministrul rus de Externe, ***Nikolai Afanassievski*** **(foto)**, se afirmă într-un comunicat preluat de agenția Tanjug.

"Rusia susține eforturile Belgradului în vederea identificării unei soluții pașnice și pentru reducerea tensiunilor în Kosovo", se precizează în comunicat.

Iugoslavia și Rusia au denunțat, potrivit documentului, anumitele "abordări unilaterale" manifestate de statele occidentale față de problema provinciei Kosovo, cerînd ca aceste țări să "cedeze locul" pozițiilor exprimate de Slobodan Miloșevic și de președintele rus ***Boris Elțîn*** în cursul unei întrevederi care a avut loc la jumătatea lunii iunie, la Moscova.

Președintele iugoslav s-a angajat să se abțină de la ordonarea de represalii împotriva populației civile din Kosovo, să reînceapă negocierile cu liderii etnicilor albanezi din provincie și să garanteze liberul acces al organizațiilor umanitare în regiune.

Potrivit Ministerului rus de Externe, vizita lui Afanassievski la Belgrad - a doua într-o singură săptămînă - este de natură să permită Rusiei să-și precizeze poziția în legătură cu Kosovo, înainte de reuniunea statelor Grupului de Contact, care urmează să aibă loc pe 8 iulie, la Bonn.

Madeleine Albright calmează Japonia

■ *ea afirmă că națiunile asiatice nu au motive să se teamă de apropierea sino-americană*

Secretarul american de stat *Madeleine Albright* a declarat, în cursul unui interviu acordat săptămînalului american "Newsweek", că națiunile asiatice precum Japonia nu au nici un motiv să se teamă de apropierea sino-americană care s-a făcut simțită prin vizita președintelui american ***Bill Clinton*** la Beijing. ***"Relațiile Statele Unite-Japonia reprezintă piatra unghiulară a interesului nostru strategic în Asia"***, a declarat Albright în cursul interviului care urmează să apară în ediția de azi a hebdomadarului american. ***"Sîntem foarte apropiați de Japonia în toate domeniile posibile"***, a adăugat aceasta. Madeleine Albright s-a deplasat în Japonia în ultima zi a vizitei pe care Bill Clinton a întreprins-o în China pentru a-i informa pe oficialii niponi în legătură cu vizita președintelui american. Referitor la problema Taiwanului, pe care Beijingul îl consideră o provincie secesionistă, Albright a declarat că Statele Unite nu acordă Taiwanului sprijinul său în favoarea independenței și nici al candidaturii la admiterea în ONU. ***"Președintele Clinton a afirmat exact ceea ce au spust și predecesorii săi. Ne declarăm în favoarea unui dialog pașnic. Autoritățile din Taiwan înțeleg că politica unei singure Chine este o necesitate (...) a unui dialog pașnic"***, a precizat Albright. Întrebată în legătură cu comparația între China și fosta Uniune Sovietică, doamna Albright a răspuns: ***"China are o puternică activitate economică"***.

LUMEA PRIN FAX

ALMA ATA China și Kazahstan au semnat, sîmbătă, un tratat privind delimitarea frontierelor, punînd astfel capăt unor diferende privind demarcarea mai multor mii de kilometri de graniță.

CAIRO La Cairo a început, ieri, întîlnirea dintre regele Hussein al Iordaniei, președintele egiptean Hosni Mubarak și președintele palestinian Yasser Arafat, care vizează deblocarea procesului de pace din Orientul Mijlociu.

MOSCOVA Reprezentantul președintelui Boris Elțîn în Cecenia, Valentin Vlasov, răpit în data de 1 mai, pe teritoriul republicii separatiste, va fi eliberat cu certitudine în curînd, a declarat, sîmbătă, ministrul rus de Interne, Serghei Stepașin.

Controverse în jurul asasinării generalului rus Lev Rohlin

■ fiica și ginerele acestuia au negat categoric ipoteza uciderii generalului de către soția sa

Fiica și ginerele generalului rus *Lev Rohlin* **(foto)**, care a fost descoperit asasinat în noaptea de joi spre vineri în reședința proprie, ***au negat categoric sîmbătă noaptea, la postul de televiziune rus NTV, ipoteza asasinării generalului de către soția sa.***

Doamna Rohlin nu și-a ucis soțul - unul dintre principalii opozanți ai președintelui Boris Elțîn, dar a declarat anchetatorilor că este autoarea crimei ***"pentru a salva familia de amenințările din exterior"***, au afirmat Elena Rohlin și Serghei Abbakum, fiica și, respectiv, ginerele generalului. Cei doi susțin că soția generalului Rohlin a afirmat, vineri dimineața, înainte de a fi arestată: ***"voi lua totul asupra mea, altfel veți fi cu toții uciși"***.

Potrivit Elenei Rohlin, care a declarat că și-a vizitat mama în arest, aceasta a reconfirmat versiunea prezentată la NTV, dar a refuzat să precizeze care ar fi originea amenințărilor care apasă asupra familiei generalului. Redactorii postului de televiziune NTV au reamintit în comentariu că poliția nu a descoperit, totuși, nici o urmă a vreunei prezențe străine în casa familiei Rohlin.

ambro s.a. SUCEAVA produce si livreaza:
- hirtie AMBALAJ role si plana
- hirtie REZISTENTA pentru produs carton ondulat pentru confectionat pungi si saci
- SACI din hirtie
- CUTII din carton ondulat
- CARTON ONDULAT

COMENZI si INFORMATII se primesc la Serviciul vinzari
tel. 030 -250210, -250217, -250017, fax 030 -250952, -257037, -250351
INFORMATII pentru achizitionarea maculaturii
la tel. 030 -250034, -250130, -250130

BANCA BUCUREȘTI S.A.
SUCURSALA IAȘI
Bd. Independenței nr. 7
Tel. 032-212009, 214780, fax: 032-214782

La ora actuală, există în România o singură bancă care vă poate oferi servicii efectuate în TIMP REAL - Banca București.
Banca București vă oferă o gamă largă de produse și servicii bancare:
- facilități de credit;
- decontări internaționale;
- depozite pentru persoane fizice și juridice;
- deschiderea/confirmarea de acreditive;
- emiterea de scrisori de garanție;
- operațiuni de arbitraj valutar;
- rețea de bănci corespondente de prim rang;
- cărți de plată VISA.

CONEXIUNEA CU VIITORUL

Totodată, Banca București vă pune la dispoziție și alte servicii specilizate:
- finanțări de proiecte;
- operațiuni cu valori mobiliare.

BANCA BUCUREȘTI - O BANCĂ DE NIVEL OCCIDENTAL

S.C. AGROCOM HOLDING S.A.
IMPORTATOR DIRECT - DISTRIBUITOR DE ZONĂ
ANVELOPE PENTRU TOATE ANOTIMPURILE
GOODYEAR GOODYEAR
Prin noi puteți echipa:
• AUTOTURISME
• AUTOCAMIOANE
• TRACTOARE • COMBINE
• MAȘINI AGRICOLE
Pret de importator direct.
Focșani - str. Cuza Vodă nr. 69
Tel. 037.225291 - 223225, fax 037.237614

POLICROMIE LA COMANDĂ
... și în tiraje foarte mici
pliante, coperți carte și revistă, cataloage, afișe, etichete din hîrtie, autocolante, calendare
Intersoc ColorCenter Str. Împăcării nr. 19, bloc 915, parter; ☎ 032-122342, 125124, 220792

VECTRA - Utilaje frigorifice
IASI Supermarket ALDO (în spatele Tribunalului) 032/116934; 032/217599
Vinde
* vitrine frigorifice verticale și orizontale;
* lăzi frigorifice, congelatoare și refrigeratoare;
* camere frigorifice de orice dimensiuni ;
* agregate frigorifice ;
* mașini de făcut gheață (pentru abatoare);
* rafturi pentru magazine.
Utilează camere frigorifice
Asigură service pentru utilaje frigorifice

LATIN 6600 IAȘI, Cuza Vodă 56 Tel/Fax: 032-217.194, 142.030
SANITAL 6600 IAȘI, Armeană 20 Tel/Fax: 032-211.124
10 % REDUCERE pînă la 12 iulie
Construcții durabile cu materiale de calitate

GRUPUL DE FIRME AVATTI
Distribuitor RIGIPS
- sisteme complete gips carton pentru:
  - pereți despărțitori
  - tavane false
- accesorii, scule
- materiale pentru finisaje
- AMENAJĂRI INTERIOARE
IAȘI - 032/270647
BACĂU - 034/142936
BUCUREȘTI - 01/2407184

LITORAL 98
- Eforie Nord
- Costinești
- Neptun - Olimp
- Jupiter
- Cap Aurora
- Venus
- Saturn
și
- Mamaia

net
Piața Unirii 6 - mezanin
(intrarea prin magazin TEX)
Tel. 032-117.596
Fax: 032-213.450
e-mail: net@nordest.ro

Radio Nord-Est
La mare, la soare...

Un premiu lunar pentru cel mai fidel ascultător
ORIENTEAZĂ-TE 72,44 FM
UN CONCEDIU LA MARE
Participă la toate concursurile de la Radio Nord-Est

Supliment al ziarului
MONITORUL în timpul
CM de fotbal din Franța

Luni, 6 iulie 1998

Monitorul Sport

Un televizor
color pentru
microbiști

Sună acum la
018989200

Răspunzi la două
întrebări și poți să
înhați televizorul

STELELE MONDIALULUI

Bergkamp este periculos și cînd doarme

Chiar dacă așteptat, succesul Olandei în partida cu Argentina a fost încununat abia în finalul partidei. Sigur că fiecare dintre jucători a avut contribuția sa la victorie, dar cele mai multe laude le merită Dennis Bergkamp. Atacantul lui Arsenal a început mai modest acest Campionat Mondial, suferind o accidentare. Însă, sîmbătă, Dennis și-a arătat clasa: după ce i-a pus o pasă de gol lui Kluivert, a marcat superb în ultimele minute de joc, consfințind calificarea Olandei în semifinale, chiar dacă în timpul jocului Bergkamp a lăsat impresia că doarme.

Petit, aplaudat de o lume întreagă

Emmanuel Petit, mijlocașul lui Arsenal, cunoscut cîndva ca unul dintre cei mai indisciplinați jucători francezi, a fost felicitat oficiat de FIFA pentru deosebitul său gest de fair-play din timpul meciului cu Italia. Petit a trimis mingea în afara terenului de joc în timpul unei faze de joc extrem de periculoase a echipei sale pentru că îl văzuse pe italianul Di Biaggio căzut fără cunoștință în careul lui Pagliuca. Datorită acestei întreruperi, Di Biaggio a putut primi îngijirile necesare și și-a revenit rapid. "Petit a făcut un gest de mare sportivitate, pentru care merită toată considerația noastră", se spune în comunicatul FIFA.

Petit, al cărui frate de 20 de ani a murit în 1988 în urma unui accident suferit pe un teren de fotbal, avea în Franța reputația unui jucător extrem de irascibil și lipsit de fair-play, însă odată cu transferul la echipa engleză Arsenal caracterul său s-a schimbat radical. Singurul incident serios în care a fost implicat în Anglia a fost o discuție mai "înfierbîntată" cu arbitrul Paul Durkin, pentru care a fost suspendat patru etape.

Este posibil ca francezul să primească la sfîrșitul acestui an Premiul Fair-Play oferit de FIFA în fiecare sezon jucătorului care a făcut un gest deosebit de sportivitate sau care s-a remarcat prin întreaga sa conduită. Printre cei care au fost distinși cu acest premiu în trecut se află liberianul George Weah, care și-a ajutat în mod substanțial compatrioții cînd țara sa era măcinată de războiul civil și englezul Gary Lineker, care nu a fost eliminat niciodată în cariera sa fotbalistică de aproape 20 de ani.

Furia portocalie

■ *corespondență din Marseille de la trimisul nostru special, Nicolae Grecu*

La "Coupe du Monde" a început curățenia finală. Spania și Anglia au plecat, parcă, de o veșnicie. Vineri seara, Italia ne-a spus "Arrivederci", iar sîmbătă au urmat la coada pentru biletele de avion Argentina și Germania. Din cei opt capi de serie, stabiliți la început, au mai rămas trei: Brazilia, Franța și Olanda. Careul semifinal este completat strălucit de această minune din Croația, cea care a scos nemților fotbalul din cap, după ce a periat bine și echipa noastră cea mult iubită. Dar, pînă la semifinale mai sînt două zile, iar reporterul mai are multe de comunicat, despre ceea ce s-a întîmplat în Franța. în acest palpitant weekend al sferturilor.

Bergkamp - number one

Unul dintre cele mai numeroase grupuri de ziariști prezent în toate locurile Cupei Mondiale este cel japonez. Echipa din Extremul Orient n-a făcut prea mare lucru, dar numele nipone te sufocă pe toate listele de acreditare. Interesant este faptul că japonezii nu notează prea mare lucru la masa presei, ci desenează. Fiecare fază este reprezentată, pe carnețelele lor, prin desene, cu careuri, cruciulițe și săgeți.

Argentinienii însă nu scriu nimic. După golul lui Kluivert, surpriza acestui meci, țipă pe teren, dîndu-i indicații prețioase lui Passarella. Ce să facă însă bietul campion mondial de acum 20 de ani, cînd, mai ales în repriza secundă, "portocala" e otrăvită de-a binelea? Din sectorul "argentinian" al tribunei se aud doar de două ori răpăituri de tobe: la bara lui Batistuta și la eliminarea lui Numan. În rest, liniște, devenită mormîntală, atunci cînd Dennis Bergkamp a înscris cel mai frumos gol al campionatului. Nu e numai părerea mea, ci și a tuturor canalelor franceze de televizune, care l-au urcat imediat pe poziția întîia a topului ("Eurosport", cu vădita sa înclinație probritanică, îl menține totuși în frunte pe Michael Owen).

Pe "France 3", invitații lui Thierry, diseacă faza cu așa-zisul penalty din min. 87 și eliminarea lui Ortega. Concluzia e cvasi-unanimă: nici vorbă de penalty, iar cartonașul roșu este pe deplin meritat. O notă discordantă intonează Jean Toure, fostul atacant al echipei din Nantes, coborît din Guineea lui Sekou-Toure acum 20 de ani. ***"Ortega a fost provocat de Van der Sar, n-a făcut decît să răspundă".*** Solidaritatea atacanților din toată lumea este un fapt recunoscut. Mai ales cînd e vorba de simulări și de lovituri cu capul în gură....

Bergkamp a luptat cu atîta ardoare în meciul de sîmbătă, încît era să-i scoată cîțiva dinți argentinianului Sensini

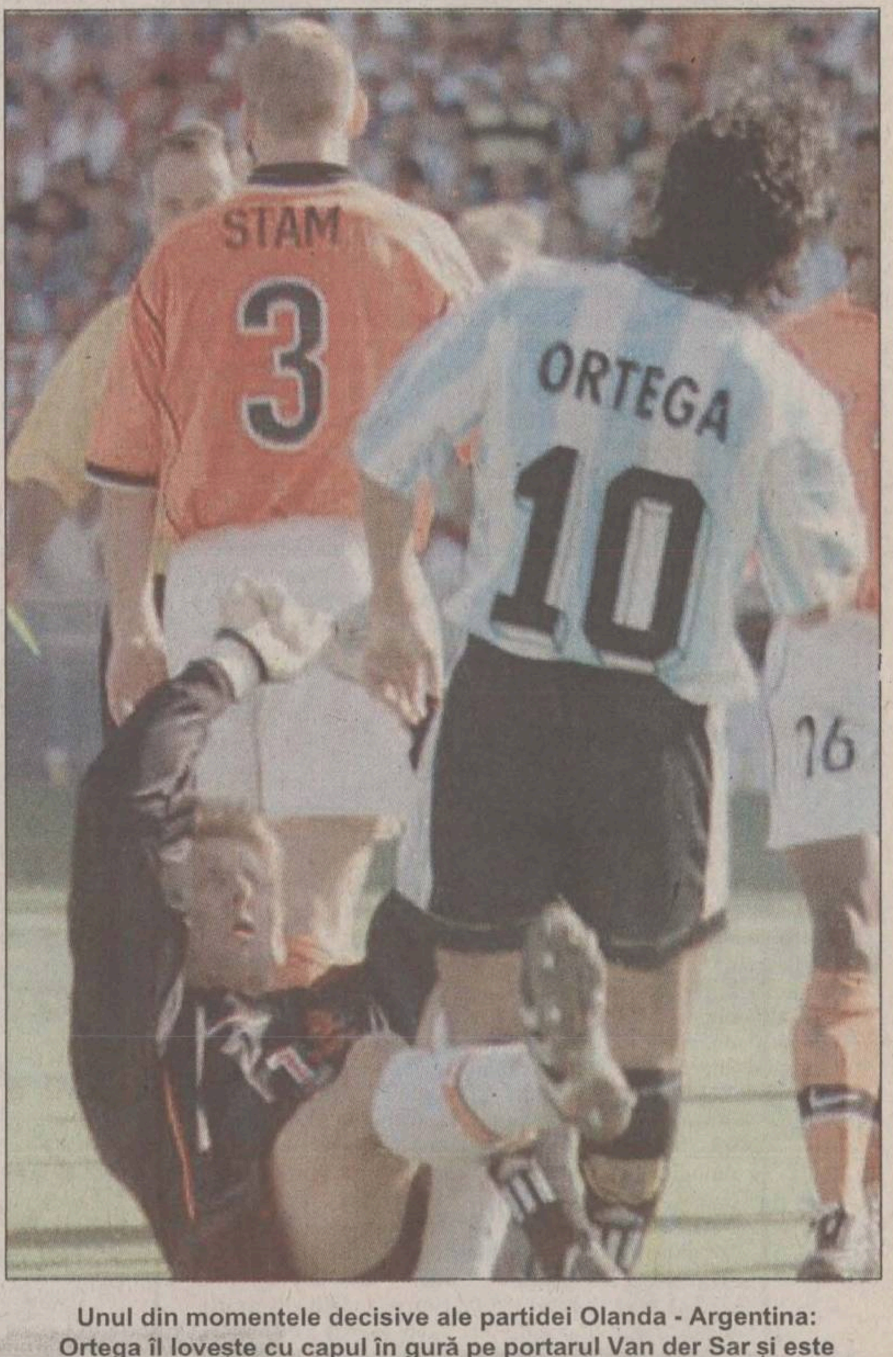

Unul din momentele decisive ale partidei Olanda - Argentina: Ortega îl lovește cu capul în gură pe portarul Van der Sar și este eliminat de pe teren

Maradona, colegul lui Grădinescu

La patru ani după ce a fost trimis acasă de la "World Cup", pentru dopaj, Diego Armando revine în arena Cupei Mondiale, în postura de comentator de televiziune. Pe acest rol inedit, "el pibe d'oro" a trăit partida cu destul sînge rece, controlîndu-și impulsurile pasionale. Astfel, la golul victoriei olandeze, Maradona a spus doar atît: "***Această echipă este moartă, am chef să plîng***" Surîzător, cu cascheta pe urechi, îmbrăcat într-o cămașă clasică, cu cravată asortată, Dieguito glumea cu colegii săi sudamericani. Astfel, la golul lui Kluivert: ***"Ar trebui să fie cel mai frumos gol de la începutul competiției, atît ca pregătire, cît și ca execuție"!***

Egalarea lui Claudio Lopez:***"M-am liniștit! Am recuperat controlul jocului. De-acum, pot să povestesc telespectatorilor prin ce-am trecut...*** " Puțin înainte de pauză, la o lovitură liberă de la 25 m de careul olandez, pe dreapta, Maradona nu s-a abținut să recunoască, cu regret în voce: ***"Era o poziție excelentă pentru mine!"***

Comentînd eliminarea Italiei, Maradona a găsit-o normală ***"fiindcă italienii joacă de 15 ani la fel!"*** De fapt, singura ocazie în care Maradona și-a pierdut puțin calmul a fost bara lui Batistuta: "***Olandezii au spatele fragil, trebuie presați și bombardați cu mingi înalte!***" La eliminarea lui Numan, s-a înfuriat pe cel faultat, căpitanul Diego Simeone: ***"Ce nătărău! L-a lăsat să vină, de parcă vroia să-i dea o ciocolată!"***

Cît despre momentul eliminării lui Ortega: "***Nu pot să cred așa ceva! Ariel ar fi făcut un Mondial excepțional. În prelungiri...*** " Dar n-a apucat să-și termine fraza, fiindcă a venit golul criminal al lui Bergkamp: ***"Așa e fotbalul!", a conchis "butoiașul atomic"***. În cabina vecină, concurentul lui Maradona, fostul internațional uruguayan Enzo Francescoli, sublinia la microfon: ***"Ortega este autorul eliminării Argentinei, dar nu trebuie să-l condamnăm!"***

Attention, ce sera la Croatie!

Bomboana de pe tortul sferturilor a fost pusă de golul lui Goran Vlaovic. Croația - Germania 3-0, este oare o surpriză? ***"Croația lui Blazevic nu era, pe linia de start, decît un outsider solid, spune Gerard Ejnes, editorialistul de la «L'Equipe». Amintește mult de Cehia, de la Euro'96, competiția la care croații au fost eliminați de germani. Fotbalul este un domeniu care adoră flash-back-urile. Cum parcursul Franței amintește mult de cel al Europenelor din Anglia, să sperăm că asemănarea se oprește aici!"*** În continuare, dă-i și luptă! ***"De vineri, echipa Franței a devenit, mai mult ca oricînd o cauză națională. Trebuie de acum să facem proba unei înțelepciuni puternice. Să lăsăm «circumvoluțiunile verbale». Să nu dăm impresia că vrem să atingem moralul trupei. Fiecare dintre noi să-și verifice de șapte ori textul pe calculator, înainte de a exprima rezerve, care să lase impresia că noi nu acordăm o încredere oarbă echipei?"*** (n.r. - de ce ai plecat, Hagi neică, fără să vezi cum se face presa la Paris?). Vă scutim, în continuare de "marseilleza" în proză a lui Gerard, cu echipa Franței mergînd cu brațele deschise, cu buzele surînzînd, cu capul drept, ca logodnicii la starea civiiă. Sau precum condamnații, spre eșafod. Adevărul este însă că ziariștii francezi, după ce au ieșit fierți, dar vii, din ciorba de macaroane a lui Cannavaro, suflă vîrtos în iaurtul adriatic. "Atenție, vine Croația", titrează "La Provence", iar "L'Equipe nu se lasă mai prejos: ***"Croația nu e un cadou!"*** În zilele acestea, jucătorii croați, post cu post, vor fi întorși pe toate fețele posibile în paginile ziarelor. Pentru că Franța nu are liniște. Cocoșeii lui Jacquet au primit un singur gol în cinci partide (și acela, din penalty), dar o echipă care dă trei goluri Germaniei nu este de loc neglijabilă! **(GIN)**

Suker, pe cai mari

După ce în returul campionatului spaniol a cam frecat banca de rezerve, Davor Suker a primit o lovitură sub centură din partea clubului la care activează, Real Madrid, fiind trecut pe lista de transferări. Pentru vîrful de lance a atacului croat, lucrurile par să fie totuși favorabile, atîta timp cît este curtat cu insistență de Liverpool. În plus, cota s-a rămîne oarecum la înălțime, după ce a făcut ce-a vrut cu fundașii germani. Mai mult, croatul are șanse mari de a cîștiga titlul de golgeter, fiind, în prezent, liderul marcatorilor care fac parte din echipele calificate în semifinale.

CU BÎTA ÎN BALTĂ

Vogts ajuns la ora pensionării

Renumiți prin conservatorismul cu care își susțin antrenorii, indiferent de rezultate, germanii nu-l vor ierta pe Berti Vogts. După ce a părăsit World Cup '94 în sferturi, la Coupe du Monde Vogts a recidivat. Ținîndu-l pe tușă pe Möller, singurul jucător care ar fi putut aduce ceva fantezie în jocul Nationalmannschaftului, Berti Vogts a mers pe mîna bătrînilor, care însă l-au trădat. L-au trădat sau n-au putut mai mult. Nu va fi uitat, probabil, nici faptul că au rămas acasă "fanteziștii" Mario Bassler și Mehmet Scholl cei care ar fi adus ceva culoare jocului tern al Germaniei.

Vinerea neagră a italienilor

Italia a jelit o zi întreagă după eliminarea echipei naționale de la Coupe de Monde, considerînd că ziua de vineri, 3 iulie 1998, le-a purtat ghinion elevilor lui Cesare Maldini. A fost pentru a treia oară cînd Italia a pierdut într-o zi de vineri la loviturile de departajare într-un Campionat Mondial. Ultima oară se întîmplase acest lucru în 1990, în fața Argentinei, pe... 3 iulie. Asta ca să nu mai spunem că în urmă cu patru ani jucătorii "azzurri" au pierdut finala cu Brazilia tot în urma penalty-urilor.

Liniștea mormîntală care s-a instalat pe străzile Italiei contrasta vizibil cu entuziasmul zgomotos din centrul Parisului, unde sute de mii de francezi au ieșit pentru a-și striga bucuria victoriei. Italienii nu s-au mai aruncat îmbrăcați în fîntînile arteziene, nu au mai dansat în jurul Colosseum-ului, n-au mai suflat în trompete. Oamenii s-au dus spre case cu capul plecat, s-au ascuns sub pătură și s-au chinuit cu cele mai negre coșmaruri.

"Băgați steagurile înapoi în dulap și abandonați visele de mărire", și-a început unul din posturile naționale de televiziune prezentarea buletinului de știri. Cei de la RAI au scris mare, pe întreg ecranul: "Adieu!".

"Italia, loviturile de departajare și Cupa Mondială sînt trei lucruri care nu vor merge nidiodată împreună", a mai avut puterea să spună, printre lacrimi, unul din miile de suporteri italieni care au urmărit meciul în piețele Romei. ***"Să pierzi la penalty-uri nu înseamnă nimic. Doar că ai avut ghinion."*** Deși, la sosirea în țară, fotbaliștilor italieni li s-a făcut o primire destul de rece, nimeni nu le-a reproșat nimic. Doar lui Cesare Maldini i s-a sugerat că ar fi trebuit să-l arunce în luptă pe Roberto Baggio mai repede. După război însă...

Vieri s-a întors acasă, cuprins de o tristețe iremediabilă

Un suporter englez l-a înjunghiat pe un francez

■ *incidentul s-a petrecut datorită confundării francezului cu un argentinian*

Un suporter englez a fost arestat, după ce acesta a mărturisit că a înjunghiat un francez. Paul Birch, de 43 ani, din Londra, l-a rănit pe francezul Eric Franschet, în vîrstă de 33 ani, din Grenoble, deoarece l-a confundat cu un fan argentinian.

Cei doi au călătorit în același compartiment, în urma partidei pierdute de Anglia în fața Argentinei (5-6), într-un tren, care face legătura între Grenoble și Lyon.

Englezul a declarat ulterior că "mi s-a părut că se amuză pe seama mea, deoarece l-am văzut zîmbind". Birch a coborît din tren în următoarea stație.

Paul Birch a fost reținut în apropierea orașului Bourgoin-Jallieu, din Alpii Francezi, și a fost predat organelor de anchetă.

Totul despre semifinale, în cîteva cifre

■ *germanii n-au mai pierdut așa de rușinos la un Mondial din 1958*

Înfrîngerea suferită de Germania cu 3-0 în fața Croației a fost cel mai mare insucces al nemților la o Cupă Mondială din 1958, cînd au cedat cu 3-6 în fața Franței. O altă înfrîngere de proporții a germanilor la CM s-a petrecut în 1954, cînd cedaseră în grupă cu 8-3 în fața Ungariei, dar atunci s-au revanșat în finală, cîștigînd cu 3-2. ■ A fost pentru prima dată în ultimele 19 meciuri disputate de germani la un turneu final de Campionat Mondial cînd nu au reușit să înscrie. Ultima dată acest lucru se petrecuse în 1986, cînd remizaseră "în alb" cu Mexicul, calificîndu-se după loviturile de departajare. ■ Croația devine prima echipă care ajunge în semifinalele CM la debutul într-o astfel de competiție, după Portugalia în 1966. ■ Cu prilejul meciului de sîmbătă, croații și-au trecut în palmares și cea mai consistentă victorie la un turneu final al Cupei Mondiale. ■ Înfrîngerea Germaniei înseamnă că în intervalul a patru zile au fost eliminate patru echipe ce cîștigaseră anterior titlul mondial: Anglia, Italia, Argentina și Germania. Cu excepția Italiei, fiecare dintre aceste echipe a avut eliminat cîte un jucător în partida pierdută. ■ De la reunificarea Germaniei, echipa națională nu a mai reușit să ajungă în semifinalele unui Campionat Mondial, deși înainte de 1991 reușise acest lucru în 8 în cele 10 participări. În 1994, nemții au pierdut cu 2-1 în fața Bulgariei, tot în sferturile de finală. ■ Germania este a treia echipă europeană care pierde la o diferență mai mare de două goluri la acest Campionat Mondial, după Scoția (0-3 cu Maroc) și Bulgaria (1-6 cu Spania). ■ Din cele patru semifinaliste rămase în cursă, doar Brazilia a mai cîștigat titlul mondial. Nici Franța și nici Croația, care se vor întîlni miercuri în semifinale, nu au jucat vreodată o finală de CM. Cele două echipe nu au mai jucat pînă acum una împotriva celeilalte. ■ Brazilia și Olanda, care se vor întîlni marți în cealaltă semifinală, s-au aflat față în față și acum patru ani, în sferturi, cînd au cîștigat olandezii cu 3-2. În 1974 însă, olandezii au fost cei care s-au impus, cu 2-0. ■ La fiecare ediție de Campionat Mondial la care au participat după al doilea război mondial, olandezii au pierdut de fiecare dată în fața viitoarei campioane. În 1974, au pierdut finala în fața RFG, în 1978 au cedat tot în ultimul act la Argentina, în 1990 au fost eliminați de nemți în optimi, iar acum patru ani de brazilieni, în sferturi. ■ Dennis Bergkamp, autorul golului victoriei în meciul de sîmbătă cu Argentina, a marcat de șase ori în ultimele opt partide disputate de Olanda la Campionatul Mondial. ■ Izbînda olandezilor poate fi privită și ca o revanșă după acel 1-3 înregistrat în finala CM din 1978, în fața echipei lui Passarella.

În imagine, vulcanica galerie croată, sărbătorind în stil propriu victoria asupra echipei Germaniei

FLASH MONDIAL

"Nu numai cei mari cîștigă"

"Vogts a vorbit la o conferință de presă înaintea meciului despre șansele noastre mici și a făcut referire la David și Goliat", spunea Davor Suker imediat după sfertul Germania - Croația. "Nu a fost corect din partea lui, însă îi mulțumim pentru că ne-a inspirat și motivat. Țineți minte, nu întotdeauna numai cei mari cîștigă". Croații au fost motivați și de presa germană, care i-a minimalizat pe croați considerînd că Germania nu are cum să scape semifinala. "De doi ani visăm să învingem Germania", spunea Igor Stimac, făcînd referire la eliminarea Croației de către Germania la Euro '96. "Ne-a durut mult cînd am auzit ce a zis presa germană despre noi. Acum cred că i-am învățat minte". Slaven Bilic **(foto)**, care a jucat în Germania la Karlsruhe, nu a lăsat nici el nepedepsită aroganța "panzerelor" germane. "În seara asta noi am fost Germania. De obicei, nemții începeau mai slab jocul și se dezlănțuiau în partea a doua. Acum a fost invers. Niciodată nu au avut o defensivă care să sufere mai mult, dar pentru mine tot germanii rămîn idolii și cea mai mare forță a fotbalului modern", a declarat Bilic, jucător la Everton. **(Cătălin B.)**

Declarații după meci

Berti Vogts (antrenor Germania): "Trebuie să mulțumesc, în primul rînd, jucătorilor pentru faptul că au încercat să facă față jocului după ce Christian Worns a fost eliminat. Am fost brutal pedepsiți de un oarecare. Nu voi spune nimic mai mult despre acest arbitru. Eliminarea ar fi fost justificată dacă Worns ar fi fost ultimul fundaș, ceea ce nu a fost cazul. Pînă în momentul excluderii lui Worns, noi am făcut cel mai bun joc de la Mondiale. Nu se poate spune că eliminarea lui Worns nu a contat foarte mult, deoarece acesta a fost unul dintre cei mai buni jucători ai Cupei Mondiale".

Miroslav Blazevici (antrenor Croația): "Înainte de meci mi-am asumat un risc, spunînd jucătorilor mei că a bate Germania înseamnă a fi campion mondial. Acum nu avem dreptul să scăpăm această ocazie. Mă gîndesc, deja, la semifinala cu Franța. Motivația noastră constă în faptul că jucăm pentru țara noastră, pentru compatrioții noștri, atît de greu încercați în acești ultimi ani. Sînt foarte fericit pentru că am obținut acest rezultat istoric. Felicit adversarul pentru sportivitatea de care a dat dovadă. Misiunea noastră a fost, fără îndoială, ușurată de eliminarea lui Christian Worns".

Panzerele sînt numai bune de casat

■ *Germania - Croația 0-3 (0-1)*

"Stade Gerland", Lyon

Germania: Köpke - Köhler, Matthäus, Wörns - Heinrich, Hamann (min 79 Marschall), Jeremies, Tarnat, Hässler (min. 69 Kirsten) - Klinsmann, Bierhoff. Antrenor:B. Vogts.

Croația: Ladic - Stanic, Bilic, Stimac, Simic, Jarni - Asanovic, Boban, Soldo - Suker, Vlaovic (min 82 Maric). Antrenor: M. Blazevic.

Cartonașe galbene: Heinrich, Tarnat, Simic, Suker.

Cartonaș roșu: Wörns (min 40).

Arbitri: Rune Pedersen (Norvegia) - Michael Nilsson (Suedia), Marc Van den Broeck (Belgia).

0-1, min. 45: în ultimul minut de prelungiri al primei reprize, Jarni prinde o "bombă" la firul ierbii, de la circa 25m. iar balonul a poposit în colțul lung al porții lui Köpke.

0-2, min. 80: Vlaovic îl imită pe Jarni, șutul său de la marginea careului mare, cu exteriorul, nelăsîndu-i nici o speranță portarului german.

0-3, min, 85: Suker driblează doi apărători și-l "execută" pe Köpke din interiorul careului.

Suker jonglează cu Kirsten și Heinrich și înscrie printre picioarele lui Köpke. Era minutul 85, și croatul adusese tabela de marcaj la un neverosimil 3-0 în favoarea echipei cu tricouri în pătrățele. moment în care francezii de pe "Stade Gerland" începuseră să strige din ce în ce mai puternic "Allez les bleus!". Cel puțin teoretic, Croația reprezintă un adversar mai accesibil Franței, în semifinale, decît Germania. Dar, s-ar putea ca gazdele să se fi înșelat. Germania, formația în fața căreia francezii au un adevărat complex, a venit la Coupe du Monde obosită. Fără "vînă" și imaginație, "panzerele" au trăit prin Bierhoff. Atunci cînd le-a fost mai greu, au aruncat balonul în careu, de unde "turnul de control" a înscris. S-au chinuit cu iugoslavii și Bierhoff i-a salvat. S-au chinuit cu mexicanii și tot Bierhoff i-a salvat. Acum nu i-a mai salvat nimeni, pentru că Bierhoff a obosit. E drept, și arbitrul Pedersen a ținut să pună umărul la succesul croat, eliminîndu-l mult prea ușor pe Wörns, în min 40. Paradoxal, Germania a făcut cea mai bună repriză - este vorba de prima - în meciul cu Croația. Cel puțin așa susțin specialiștii. Putea fi 1-0 în min. 31 cînd "capul" lui Bierhoff a fost scos cu dificultate de Ladic. Însă finalul reprizei a aparținut croaților, Jarni punctînd atunci cînd chiar și suporterii se așteptau mai puțin.

Sarcina "panzerelor" a fost mult mai dificilă după pauză. Condusă pe tabelă și cu un om mai puțin, "Nationalmannschaft"-ul lui Vogts a semănat cu o rîșniță. Fără Möller pe teren, ținut cu încăpățînare pe tușă, Germania a fost în criză de inspirație. Bierhoff a demonstrat, în min. 52, că știe jocul doar cu capul, "latul" său din 6 metri nimerindu-l pe Ladic. Suker mărește emoțiile croaților din tribune în min 56 și Hamann, în min. 78, nimerește bara laterală dintr-o lovitură liberă. Finalul aparține total croaților. Aceștia dansează pe teren și pe banca de rezerve, golul lui Vlaovic, din minutul 80, risipind orice urmă de îndoială asupra echipei ce va întîlni Franța în semifinale. Suker toarnă și el gaz pe foc cu 5 minute înainte de final. Pe bancă, Blazevic "mustăcește", bucuros că a dat o lovitură presei germane care-i vedea pe croați victime sigure. Scorul de forfait cu care a trimis acasă Germania a fost cea mai cruntă răzbunare a lui Blazevic în fața ziariștilor, mai cruntă decît amenințarea cu pistolul. Întrebarea care se pune acum este: urmează Franța? **(Cătălin BARZAGHIDEANU)**

Eliminîndu-l ușor pe Wörns, arbitrul Pedersen a decis soarta partidei

Taurul Jarni a deschis "corida" printr-un gol senzațional

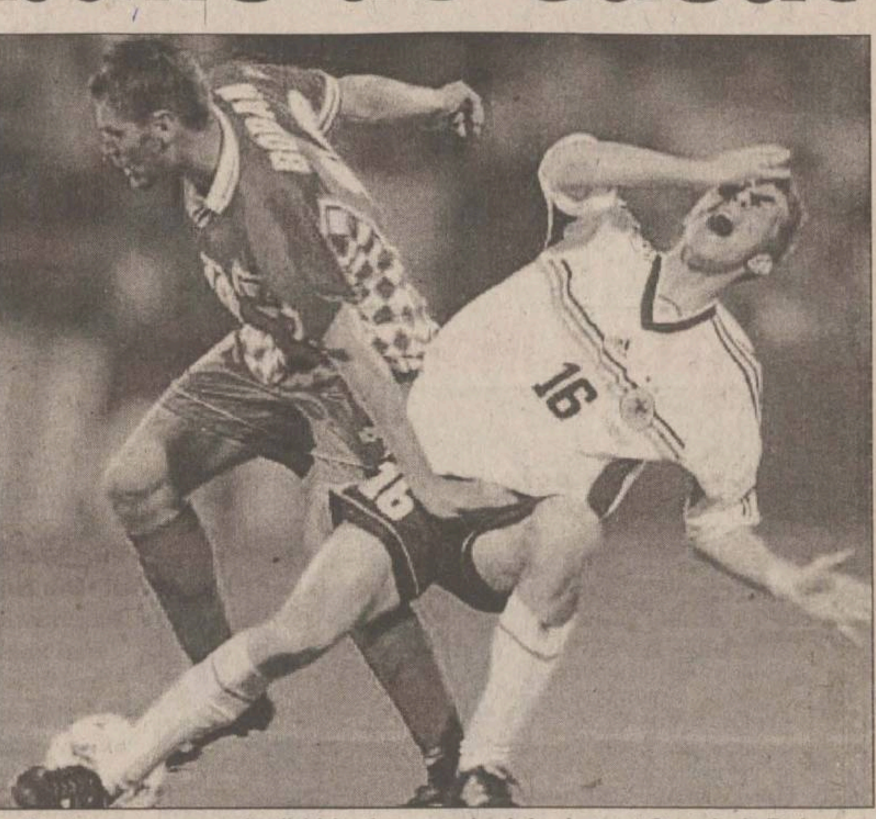

Hamann nu a reușit să-l blocheze pe incisivul croat Svonimir Boban

Suicidul lui Klinsmann

Suker (stînga) l-a eclipsat pe Klinsmann

Mult așteptatul duel dintre Davor Suker - cel mai titrat atacant croat și Jurgen Klinsmann - port drapelul Germaniei în ultimul deceniu, nu a mai avut loc pentru că "neamțul", ținut perfect în chingi de Bilic, Stimac și Simic, a fost marele anonim al partidei. Timp de 90 de minute de joc, vîrful lui Tottenham nu s-a făcut remarcat cu nimic, acesta neavînd nici măcar o jumătate de ocazie de gol. Și celălalt atacant german, Bierhoff, a avut o evoluție ștearsă, în condițiile în care "panzerul" a încercat să perforeze vivacea defensivă croată în același mod ca românii, cu mingi lungi, înalte, spre cei din avanposturi. În schimb, după un sezon în care a lustruit banca de rezerve la Real Madrid, Suker a devenit VIP-ul partidei, hărțuind în permanență cuplul de fundași Köhler - Wörns și înscriind un gol superb dintr-o acțiune personală. Pus pe lista de transferări de madrileni, Davor Suker, în vîrstă de 30 de ani, este intens curtat de englezii de la Liverpool. Pe lîngă acestia, Suker a mai primit oferte de la Arsenal Londra, Manchester United și Panathinaikos Atena, dar a anunțat că va lua o decizie abia după ce va termina "reprezentația" la Cupa Mondială. Referitor la succesul din "sferturi", președintelui Croației, Franjo Tudjamn, a calificat victoria obținută drept "istorică". După meci, Franjo Tudjamn s-a deplasat la vestiare, unde a felicitat personal pe jucătorii croați și pe Miroslav Blazevici, antrenorul acestora. "Meciul a fost excepțional. Cred că puteam să învingem la o diferență de scor și mai mare, deoarece adversarul a fost depășit la toate «capitolele». Voi reveni în Franța pentru a fi prezent la marea finală, convins fiind că formația noastră va fi prezentă și acolo". Mult mai discret, cancelarul german Helmut Kohl i-a vizitat la vestiar pe fotbaliștii "Nationalmannschaftului" pentru a-i îmbărbăta: "Milioane de germani sînt triști, dar trebuie totuși să mulțumim antrenorului și jucătorilor pentru că au lăsat o «carte de vizită» foarte bună, aici, în Franța. Nu avem ce să le reproșăm «băieților». Să privim realitatea în față. Noi am pierdut, iar croații, cu talent și cu spirit de dăruire totală, deși țara lor traversează o perioadă dificilă, au arătat lumii întregi că există". Însă suporterii germani nu s-au împăcat la fel de ușor cu înfrîngerea. Astfel, la Köln au avut loc incidente violente între suporterii croați, care sărbătoreau victoria obținută de selecționata lor și "tifosii" "Nationalmannschaftului". Din ambele părți s-a aruncat, în special, cu ambalaje metalice și căni de bere. La Zagreb, bucuria a fost nemăsurată, peste 30.000 de suporteri croați participînd la o manifestație de amploare în piața centrală "Ban Jelacic", unde au cîntat, dansat și au fluturat drapele naționale. **(Leonard CANANĂU)**

Portocala mecanică la putere

■ *Olanda - Argentina 2-1 (1-1)*

Stade Velodrome, Marsilia.

Olanda: van der Sar - Reiziger, Stam, Frank de Boer, Numan - Ronald de Boer ('65 Overmars), Jonk, Davids, Cocu - Kluivert, Bergkamp. Antrenor: Guus Hiddink.

Argentina: Roa - Zanetti, Ayala, Sensini, Chamot ('90 Balbo) - Almeyda ('68 Pineda), Veron, Ortega, Simeone - Lopez, Batistuta. Antrenor: Daniel Passarella.

Cartonașe galbene: Stam, Numan (2) - Chamot, Sensini.

Cartonașe roșii: Numan (min.76) - Ortega (min.88).

Arbitri: Artur Brizio Carter (Mexic) - Owen Powell (Jamaica), Elias Salinas Rostran (Honduras).

1-0, min.12: Ronald de Boer pătrunde frontal, îi pasează în careu lui Bergkamp, acesta deviază mingea cu capul pînă la Kluivert, care îl execută pe Roa.

1-1, min.17: Lopez scapă de capcana jocului la ofsaid, rămîne singur cu van der Sar și înscrie printre picioarele portarului olandez.

2-1, min.89: Bergkamp, lansat cu o pasă din jumătatea proprie, preia mingea în careu, îl fentează pe Ayala și șutează din colțul careului mic, de pe stînga, cu exteriorul piciorului drept în partea opusă.

Chiar dacă avea în față un adversar de talia Argentinei, Olanda pornea favorită și în sferturile de finală ale Cupei Mondiale. Argumentele cele mai la îndemînă în acest sens puteau fi găsite pînă și pe banca de rezerve, acolo unde stăteau jucători ca Winter, Seedorf, Overmars sau Bogarde.

Alegînd o formulă de echipă în care obișnuiții jucători ce știau să desfacă jocul pe flancuri nu au fost folosiți, Guus Hiddink a mizat doar pe spargerea frontală a lacătului alb-celest, avînd drept chei pe incisivii Bergkamp și Kluivert, ajutați de mijlocașii laterali Ronald de Boer și Cocu, care, pînă și prin profilul lor de fotbaliști, erau atrași tot de acțiunile pe centrul terenului. Și, după cum a început meciul, se părea că antrenorul "portocaliilor" a avut dreptate, după o bară a lui Jonk, scorul fiind deschis la capătul unei acțiuni șnur. Contrar cursului jocului, egalarea survine după numai cinci minute, atunci cînd Lopez a speculat faptul că, deși așezată în zonă, apărarea olandeză avea ochi numai pentru Bati-gol.

"Citind" repede partitura europenilor, Passarella a tras semnalul de alarmă în linia sa defensivă și drept urmare acțiunile "Portocalei Mecanice" au început să se izbească de zidul ridicat de fundașii argentineini, căliți, in corpore, la școala lui Il Calcio. În atare condiții, singura soluție pe care elevii lui Hiddink au mai avut-o la dispoziție au fost șuturile de la distanță. Și, atît Davids, cît și Jonk nu s-au dat în lături de la această soluție, însă norocul nu a fost de partea lor. În acest timp, argentinienii au răspuns cu contraatacuri, în care vioara întîi a fost Ortega și, surprinzător, Lopez, și nu Batistuta. Finalul primei reprize, ca și startul celei de-a doua, a atras atenția olandezilor că sud-americanii sînt doar la prima impresie o pisică blîndă, zgîrieturile lui Ortega (min.38) și Batistuta (min.64) silind barele să vină în salvarea unui van der Sar ce era bătut. Cum fundașii latrerali Reiziger și Numan erau mai mult urcați în atac, iar "creierul" liniei defensive a olandezilor, Frank de Boer (care le arăta cu degetul coechiperilor săi unde să se așeze pentru a primi pasa cea mai bună), era insuficient susținut de Stam, singura soluție a celor din Țările de Jos pentru a cîștiga a fost forțarea atacului. Încercarea de schimbare a registrului tactic prin introducerea lui Overmars a adus imediat pătrunderea pe teren a lui Pineda, pentru contracararea rapidului jucător amintit. Totuși, golul plutea în aer spre poarta lui Roa. Marea portocalie din tribună a amuțit însă la eliminarea, pentru două galbene, a lui Numan, punînd sub semnul întrebării soarta meciului. Curajul sud-americanii s-a stins însă pe final, cînd Ortega a fost eliminat pentru un gest necugetat după ce a cerut un penalty. Cum soarta nu zîmbește de două ori aceleiași garnituri, norocul a trecut în cealaltă tabără și Bergkamp a înscris un gol ce s-a dovedit a fi cel al victoriei, în ciuda aruncării disperate în luptă, în ultimul minut, al vulpoiului Balbo. Așadar, Portocala Mecanică a mai strivit un adversar de calibru pe finalul meciului și merge (meritat!) mai departe. **(Ovidiu MINEA)**

Golul semnat de Bergkamp a trimis echipa argentiniană acasă

Declarații după meciul Olanda-Argentina

Guus Hiddink (antrenor Olanda): "A fost un meci dramatic. Sînt foarte fericit, dar mă gîndesc că i-am fi putut domina mai mult pe argentinieni, care sînt niște fotbaliști remarcabili. În a doua repriză am avut mari probleme în urma eliminării lui Numan. Atunci cînd Ortega a părăsit terenul, jocul s-a reechilibrat. Este adevărat că am avut o zi în plus de repaus, dar cred că pregătirea fizică, foarte solidă a fotbaliștilor, a fost decisivă. În semifinală vom reîntîlni Brazilia. În comparație cu meciul susținut acum patru ani, în Statele Unite, anul acesta ne cunoaștem foarte bine adversarul".

Daniel Passarella (antrenor Argentina) (foto): "A fost un meci intens disputat. Noi am controlat prima repriză, iar olandezii pe cea de-a doua. Nu am văzut nimic și nu știu dacă a fost penalty sau nu la faza care a precedat eliminarea lui Ortega. Echipa mea nu a fost refăcută total în urma meciului din optimile de finală, contra Angliei. Oricum, această performanță este pozitivă într-o astfel de competiție. Nu ne-am atins obiectivul de a figura printre primele patru echipe, dar am jucat foarte bine".

monitorul Sport

Șef Departament Sport al cotidianului MONITORUL

Nicolae GRECU

Echipa redacțională

Cătălin BARZAGHIDEANU
Leonard CĂNĂNĂU
Adi DRAGOMIRESCU
Victor GRĂDINARIU
Laurențiu GURALIUC
Ovidiu MINEA
Lucian MINUȚ
Claudia SCHIȚELEA
Daniel SIMION
Ion C. TEODOR

Fotbal la TV

tvr1

11.40 - Telemondial; 17.10 - Telemondial.

tvr2

10.00 - Coupe du Monde (r).

PRO TV

10.00 - Procesul mondialelor (r); 24.00 - Procesul mondialelor.

EUROSPORT

9.30 - Fotbal World Cup: Le Mix (r); 16.30 - Le Mix (r); 22.00 - Avampremiera semifinalelor la CM '98.

Ortega, înger sau demon?

Ariel Ortega face parte din atît de rara stirpe a "play-makerilor" de elită. Numai faptul că, dintr-un lot pigmentat din plin de vedete, jucătorului Valenciei i-a revenit pretențiosul și încărcatul de semnificații tricou purtat odinioară de Kempes sau Maradona, avînd pe spate "internaționalul" număr 10, care desemnează vedetele echipelor, a atras atenția asupra sa celor care încă nu auziseră de Ortega. Capricios, ca orice star sud-american, Ariel a avut în grupe cîteva sclipiri de geniu, dar și unele momente în care a dispărut din joc. În meciul cu Olanda însă argentinianul a dat din plin dovada uriașului său talent. Doar pasele care porneau exact atunci cînd nu te așteptai te făceau să te convingi că, atunci cînd dribla, Ortega nu avea legată mingea de picior! Dar, exact cînd toată lumea aștepta proba maturității de la el și totodată tranșarea soartei partidei atunci cînd olandezii erau în inferioritate numerică, decarul alb-celeștilor a dat cu bîta-n baltă. În minutul 88, după ce a reclamat un penalty, Ortega a găsit de cuviință să răspundă "cocoșului" van der Sar cu un cap în gură aplicat atunci cînd se ridica de pe gazon. Urmarea o știe toată lumea. Peste un minut, Olanda a înscris și Argentina a plecat acasă. Mai toată lumea a apreciat că eliminarea lui Ortega a fost momentul psihologic al meciului.

Ce folos au mai avut atunci cele 88 de minute de evoluție angelică ale demonului Ortega? **(Ov. MINEA)**

Ortega a reușit să depășească barajul facut de Stam și Davids, dar acțiunea sa nu a avut finalizarea dorită

TEXACO Motor Oils

Havoline FORMULA 3®
ULEIUL DE ÎNCREDERE!
Made in Belgium

DISTRIBUITORI ! Pentru această vară, ACUM este MOMENTUL TEXACO !

20W-50

- API SH/CF
- ACEA A2-96, B2-96
- VW 501.01 505.00

PREȚ PROMOȚIONAL: 15,650 lei/l

Arad: tel. 057/266287, 259318; fax: 057/259514, 289481. București: tel./fax: 01/4300867, mobil 092/384478. Iași: tel./fax 032/230954

Pentru copil, cînd plouă

Cîți dintre noi nu s-au confruntat cu zile mai puțin însorite de vară, în care copilul "bîntuie" între televizor și bucătărie, eventual deranjînd vecinii sensibili la zgomote. Începînd de aici apar discuții care se termină neprincipial, pe ton înalt.

În fapt, vinovați sîntem noi, părinții, care nu oferim alternative ce pot satisface nevoia de mișcare a copiilor. O soluție pe care vă propun să o încercați este execuția unui spalier. Avem nevoie de 2 scînduri de brad (se găsesc la preț modic, la tîrgul de cherestea, la sfîrșit de săptămînă), și de 12-14 bare rotunde, bine lustruite din lemn, de lungime 80-100 cm. Pentru comoditate, eu aș cumpăra de pe bdul Independenței bare de lemn destinate galeriilor. În total cheltuiala cu materialele se încadrează în suma de 250.000 lei.

Locul potrivit pentru spalier este camera copiilor sau un balcon-loggie dacă este închis cu glasvand.

S-ar putea ca atunci cînd spalierul va fi gata cei mai interesați de gimnastică să devină adulții.

Și încă ceva: dacă la un moment dat nu vă mai este de folos spalierul, într-o singură după-amiază, cu minimum de modificări, el poate deveni cuier. **(MC)**

OFERTĂ EXCEPȚIONALĂ

Afacere la cheie cu numai 26.000 USD. Societate comercială, profil carne, cu magazin ultracentral 24 mp super echipat, toate utilitățile (gaz metan, telefon, apă rece, apă caldă permanentă, curent monofazic și trifazic), clientelă stabilă, vad comercial excelent, renume excepțional, punct de sacrificare propriu în jud. Iași, personal supercalificat, metodă franceză de lucru. Preț fix, nediscutabil.

Telefon 092382107

Anunță-ți prietenii!
Un nou CONCURS
Monitorul - Mica Publicitate

PARTICIPĂ: numai cei care dau anunțuri de mică publicitate în MONITORUL

TALOANELE de concurs: se găsesc la toate centrele de preluare a anunțurilor

CÎȘTIGĂTORUL: va fi desemnat prin tragere la sorți în fiecare duminică la TELE 'M, ora 8.30 (în direct) și 18.30 (înregistrat)

ȘANSA de a cîștiga crește proporțional cu numărul de apariții ale anunțului:
- pentru 1-3 apariții se completează un talon
- pentru 4-6 apariții se completează 2 taloane
- pentru mai mult de 7 apariții se completează 3 taloane

Premiul perioadei 4 iulie - 10 iulie

un radio cu ceas PHILIPS

COMPANIA IMOBILIARA
IASI, HOTEL "UNIREA" CAM 106
TEL/FAX:032-21.62.62
CASTER
SIGURANTA-PROFESIONALISM-CALITATE

GARA-AUTOGARĂ - et. intermediar

- Garsonieră, cf. I, 25 mp, et. 1, străp. Silvestru, 55 milioane lei, neg. (1008)
- 2 camere, D, 65 mp, et. 1, îmbunătățiri, Bacinschi, 150 milioane lei, neg. (2006)
- 2 camere, D, et. 2, Gară, 75 milioane lei. (2027)
- 2 camere, D, 56 mp, 2/10, străp. Silvestru, 83 milioane lei. (20490
- 3 camere, D, 62 mp, 2/4, străp. Silvestru, 140 milioane lei. (3002)
- 3 camere, SD, 56 mp, 3/4, lîngă Gară, 110 milioane lei, neg. (3030)
- 3 camere, D, et. 1, multiple îmbunătățiri, deasupra rest. "Topaz", 280 milioane lei. (3016)
- 4 camere, D, 106 mp, 1/8, Bacinschi, 220 milioane lei, neg. (4009)

GARĂ-AUTOGARĂ - parter - ultimul etaj

- 2 camere, SD, parter, îmbunătățiri, străp. Silvestru, 110 milioane lei, neg. (2029)
- 2 camere, SD, 56 mp, parter, la stradă, Autogară, 115 milioane lei. (2048)
- 4 camere, D, 78 mp, et. 4, Zugravi, 120 milioane lei.

CANTA-PĂCURARI - et. intermediar

- O cameră, 40 mp, 6/7, șos. Păcurari, 55 milioane lei, neg. (1001)
- 2 camere, D, 72 mp, 4/8, șos. Păcurari, 80 milioane lei, neg. (2013)
- 2 camere, D, 57 mp, et. 1, îmbunătățiri, bloc vechi, după Biblioteca "M. Eminescu", 16.000 dolari. (2022)
- 2 camere, D, et. 3, str. Canta, 60 milioane lei, neg.
- 3 camere, D, 4/5, deasupra mag. "Ario", 110 milioane lei. (3004)
- 3 camere, SD, 5/10, deasupra cofetăriei "Mimoza", 110 milioane lei. (3015)
- 3 camere, D, et. 1, îmbunătățiri, boxă subsol, șos. Păcurari, 100 milioane lei, neg. (3022)

CANTA-PĂCURARI - parter - ultimul etaj

- 2 camere, ND, cf. I, parter, la stradă, după Biblioteca "M. Eminescu", 76 milioane lei. (2008)
- 4 camere, D, parter, necesită curățenie, Canta, 75 milioane lei. (4011)

COPOU - ET. INTERMEDIAR

- 2 camere, SD, 7/8, lîngă Universitate, 72 milioane lei, neg. (2004)
- 2 camere, D, 60 mp, 2/10, mobilat modern, Titu Maiorescu, 180 milioane lei. (2025)
- 3 camere, D, 82 mp, mezanin, două balcoane, boxă, Puskin, 33.000 dolari, neg. (3007)

COPOU - parter - ultimul etaj

- 2 camere, D, et. 2, cu pod, bloc tip vilă, Macazului, liber, 120 milioane lei. (2007)

CENTRU - ET. INTERMEDIAR

- 2 camere, D, 47 mp, 2/3, îmbunătățiri, boxă subsol, Cuza-Vodă, 120 milioane lei. (2003)
- 2 camere, D, 7/8, Piața Unirii, 16.000 dolari.
- 2 camere, SD, 6/7, îmbunătățiri, Piața Unirii, 115 milioane lei. (2018)
- 3 camere, D, et. 3, Sf. Lazăr, 230 milioane lei, neg.
- 4 camere, D, 6/8, vedere la stradă, C. Civic, 30.000 dolari. (4002)
- 4 camere, D, et. 2, bloc nou, lîngă Piața Independenței, 250 milioane lei, neg. (4010)

TG. CUCU - ET. INTERMEDIAR

- 3 camere, D, 64 mp, 2/4, Pantelimon, 120 milioane lei, neg. (3009)
- 3 camere, D, et. 2, P. de Fier, 120 milioane lei.

TG. CUCU - parter - ultimul etaj

- 4 camere, D, 100 mp, et. 4, P. de Fier, 20.000 dolari. (4004)

TĂTĂRAȘI - ET. INTERMEDIAR

- garsonieră, cf. I, 7/9, îmbunătățiri, liberă, Flora, 45 milioane lei. (1002)
- O cameră, 40 mp, et. 1, Grădinari, 45 milioane lei.
- O cameră, 42 mp, et. 1, liber, deasupra Farmaciei "Sf. Maria", 60 milioane lei, neg. (1011)
- 2 camere, D, 56 mp, 3/4, Oancea, 90 milioane lei.
- 2 camere, SD, et. 3, fără balcon, baie cu cadă, V. Lupu, 55 milioane lei. (2020)
- 2 camere, SD, et. 1, îmbunătățiri, Dr Savini, 80 milioane lei, neg. (2026)
- 2 camere, SD, 50 mp, et. 2, Bucșinescu, 72 milioane lei, neg. (2030)
- 2 camere, ND, et. 1, baie cu duș, cu îmbunătățiri, Ciurchi, 40 milioane lei. (2047)
- 2 camere, D, 7/8, multiple îmbunătățiri, deasupra Pol. "Sf. Maria", 115 milioane lei, neg. (2052)
- 3 camere, SD, et. 2, Flora, 80 milioane lei.

TĂTĂRAȘI - parter - ultimul etaj

- O cameră, 40 mp, et. 4, Grădinari, 48 milioane lei, neg. (1005)
- 2 camere, SD, et. 4, V. Lupu, 70 milioane lei, neg. (2002)
- 3 camere, SD, parter, bun pt. privatizare, Ion Creangă, 110 milioane lei. (3001)

BULARGA - parter - ultimul etaj

- Garsonieră, cf. I, et. 4, cu balcon, baie cu cadă, str. Bucium, 35 milioane lei, neg. (1006)

PODU ROȘ - ET. INTERMEDIAR

- 2 camere, SD, et. 2, Tutora, 65 milioane lei.
- 3 camere, SD, et. 2, liber, Primăverii, 100 milioane lei. (3039)
- 3 camere, SD, 6/10, lîngă Lic. Racoviță, 80 milioane lei, neg. (3043)
- 4 camere, D, et. 1, îmbunătățiri, mobilat, 280 milioane lei. (4012)

PODU ROȘ - parter - ultimul etaj

- 2 camere, SD, 47 mp, parter, îmbunătățiri, Splai Bahlui, 72 milioane lei, neg. (2005)
- 2 camere, SD, et. 10, amenajat stil occidental, 70 milioane lei. (2010)
- 2 camere, SD, parter, Primăverii, 65 milioane lei, neg. (2015)
- 2 camere, D, 54 mp, parter, foarte bine întreținut, Aleea Rozelor, 67 milioane lei, neg. (2034)
- 2 camere, SD, parter înalt, Aleea Rozelor, 67 milioane lei, neg. (2046)
- 3 camere, SD, parter cu balcon, Aleea Rozelor, 100 milioane lei. (3029)

NICOLINA - ET. INTERMEDIAR

- Garsonieră, conf. II, et. 2, bdul Poitiers, liberă, 35 milioane lei, neg.
- 1 cameră, et. 1. Sălciilor, 50 milioane lei, neg. (1004)
- 2 camere, D, et. 3, îmbunătățiri, Orientului, 65 milioane lei, neg. (2045)
- 2 camere, et. 1, îmbunătățiri, Frumoasa, 65 milioane lei, neg. (2050)
- 3 camere, D, 3/6, bdul Poitiers, 80 milioane lei. (3018)
- 3 camere, D, et. 2, Bradului, 77 milioane lei. (3023)
- 3 camere, D, et. 3. bine întreținut, Prudenței, 87 milioane lei. (3033)
- 4 camere, D, 100 mp, et. 4, f. bine întreținut, Sos. Nicolina, 130 milioane lei. (4016)
- 4 camere, D, 4/8, îmbunătățiri, Împăcării, 130 milioane lei. (4017)

NICOLINA - parter - ultimul etaj

- Garsonieră, conf. III, parter, cu balcon închis, curată, Trotuș,32 milioane lei. (1007)
- 2 camere, D, et. 4, bine întreținut, Sălciilor, 57 milioane lei, neg. (2031)
- 2 camere, parter, boxă subsol, uscător, Hlincea, 70 milioane lei, neg. (2035)
- 3 camere, parter, cu balcon, Aleea T. Neculai, 75 milioane lei, neg. (3011)
- 3 camere, D, parter, uscător, îmbunătățiri, Libertății, 78 milioane lei. (3012)
- 3 camere, D, et. 4, Împăcării, 68 milioane lei. (3013)
- 4 camere, D, 97 mp, parter, balcon, îmbunătățiri, Clopotari, 130 milioane lei. (4015)
- 4 camere, D, parter, Diminetii, 80 milioane lei, neg. (4019)
- 4 camere, D, parter, boxă subsol, uscător, Sos. Nicolina, 95 milioane lei, neg. (4020)

GALATA

- 3 camere, D, 74 mp, et. 2, Vămășoaia, 78 milioane lei. (3026)
- 3 camere, D, et. 1, P. Șchiopu, 80 milioane lei, neg. (3042)

ALEXANDRU - et. intermediar

- 2 camere, D, 47 mp, 3/4, Milcov, 70 milioane lei, neg. (2024)
- 2 camere, SD, 42 mp, 2/4, Șos. Națională, 50 milioane lei. (2033)
- 3 camere, SD, 6/8, 78 mp, îmbunătățiri, Sarmizegetusa, 85 milioane lei. (3010)

ALEXANDRU - parter - ultimul etaj

- 2 camere, SD, parter, îmbunătățiri, Șos. Națională, 57 milioane lei. (2038)
- 3 camere, SD, et. 4, izolație recentă, Musatini, 68 milioane lei. (3037)
- 3 camere, D, parter, bun ptr. privatizare, 87 milioane lei, neg. (3038)

DACIA - ET. INTERMEDIAR

- 2 camere, SD, et. 1, bine întreținut, 50 milioane lei. (2017)
- 2 camere, SD, et. 1, curățenie recentă, Drobeta, 55 milioane lei, neg. (2039)
- 3 camere, D, 3/10, îmbunătățiri, Vitejilor, 90 milioane lei. (3008)
- 3 camere, D, et. 1, îmbunătățiri, Columnei, 85 milioane lei. (3017)
- 4 camere, D, 84 mp, 3/8, bdul Dacia, 90 milioane lei. (4005)
- 4 camere, SD, 3/4, îmbunătățiri, Drobetei, 80 milioane lei, neg. (4018)

DACIA - parter - ultimul etaj

- 2 camere, D, et. 4, liber, bdul Dacia, 56 milioane lei, neg. (203)
- 2 camere, ND, parter, balcon, Sarmizegetusa, 45 milioane lei, neg. (2041)

MIRCEA - ET. INTERMEDIAR

- 3 camere, D, 8/10, 60 milioane lei, neg. (3025)

MIRCEA - parter - ultimul etaj

- 2 camere, SD, et. 4, curățenie recentă, 42 milioane lei. (2011)
- 2 camere, SD, et. 4, izolație recentă, 46 milioane lei, neg. (2019)

TERENURI

- 1400 mp, Păcurari, în spatele cofetăriei Mimoza, vizavi de construcția Amicii, posibilitate curent electric, apă canal, puțin în pantă, beci 25 m adîncime, 10 USD/mp. (5001)
- 1000 mp, Păcurari, în spatele Popasului Păcurari, bun ptr. construcție casă, 25.000 lei/mp. (5002)
- 1000 mp, Bucium, str. Plopii fără soț, cu certificat de urbanism, 20 USD/mp. (5004)
- 1280 mp, centru, zona Poliției Municipiului, 8 m deschidere la stradă, ușoară pantă, 55 USD/mp.
- 2100 mp, Bucium, zona benzinăriei particulare, cu titlul de proprietate puțin în pantă, cu vie, bun ptr. construcție casă, 4 USD/mp. (5011)
- 570 mp, Bucium, zona "Trei Sarmale", teren drept, apă, gaz, curent electric, certificat de urbanism, cu materiale de construcții ptr. o casă cu 4 camere, 80 milioane lei, fix. (5010)
- 300 mp, centru, zona Fundație spre Păcurari, 50 USD/mp. (5009)
- 240 mp, centru, zona Sf. Lazăr, lîngă laboratoarele "Medisan", cu casă transformată în magazie, 80 milioane lei, fix. (5008)
- 480 mp, Tudor Vladimirescu, zona intersecției Bucșinescu u Tătărași, canalizare, apă, gaz, curent electric, certificat de urbanism, 25 USD/mp, neg.
- 500 mp, T. Vladimirescu, zona Bucșinescu, lîngă Oficiul farmaceutic.
- 3500-4000 mp Bucium, zona Releu, teren drept, la stradă, se poate înjumătăți, 200 milioane lei în total sau 50.000 lei/mp, negociabile poziția și dimensionarea. (5012)
- 5.000 mp, Bucium, zona Păun, amplasat pe platforma de unde se vede orașul, 6 USD/mp, neg.
- 1000 mp, Bucium, zona IVV, în spatele complexului, cu vie, 140.000 lei/mp. (5014)
- 1872 mp, Bucium, zona Zahana, livadă, 174 pomi fructiferi, 2 magazii, iaz populat - 50 mp, unelte de grădinărit, îngrădit complet, cu acces la cale ferată, cu zonă de refugiu, deschidere la stradă 20 m, 200.000.000 lei, ușor negociabil. (5015)
- 1000 mp, Bucium, vizavi de Spitalul "Clunet", 20 m deschidere la stradă, construibil, cu certificat de urbanism, 9 USD/mp, ușor negociabil. (5016)
- 2500 mp, Păcurari, 50 m pînă la popas "Păcurari, teren drept, 100.000 lei/mp. (5079)
- 666 mp, Păcurari, zona de lîngă Grădina botanică.
- 720 mp, Dacia, zona "Bejan", la 500 m de Bahlui, teren drept, 20 milioane lei. (5075)
- 12.400 mp, Păcurari, trei terenuri a cîte 4100 mp, în vecinătatea "Tehnostar", 50.000 lei/mp. (5076)
- 300 mp, Tîrgușor Copou, de la stația Peco în jos, 15 milioane lei. (5077)
- 700 mp, Păcurari, Grădina botanică, spre biserică, vizavi de Cimitirul "Podgoriilor", teren drept, cu flori, 20 dolari/mp. (5080)

SPAȚII COMERCIALE

- 120 mp, Alexandru cel Bun, zona Pasarelei, compus din 3 spații comerciale: grup sanitar, magazie, finisat în praf de piatră int. și ext., gresie, faianță, tavane false, 60 mp, terasă amenajată, 120 mp suprafață constr., 300 mp supraf. totală, 600 milioane lei, neg. (5003)

CASE

- Centru, zona Bolta Rece, lîngă Medicină, 4 camere, bucătărie, hol, baie, debara, total supraf. construibilă 140 mp, curte, magazie, parcare 5 auto, 450 milioane lei, neg. (5017)
- Cantemir, casă 2 camere, din cărămidă, 5,5x4,5 și 4x3,8, bucătărie și baie fără cadă în interiorul casei, curte 70 mp, cu bucătărie de vară 3x3, apă, gaz metan, fără telefon, la vilele vechi CFR, 100 milioane lei, neg. (5018)

CUMPĂRĂRI

- Apartamente în orice zonă a orașului.
- Case, terenuri și spații comerciale, în orice zonă.

DAVAL COMPANY
Iași, șoseaua Nicolina 25, bl. 957.
Tel. 032/225978, 226121; Tel. mobil 018613703

GARA

- Garsonieră, conf. I, 3/6, faianță, balcon închis, 56 milioane lei.
- Două camere, SD, conf. I, 2/4, 48 mp, curat, balcon închis, 75 milioane lei.

AUTOGARĂ

- Garsonieră, conf. I, et. 3, 32 mp, balcon închis, curată, vedere la stradă, 50 milioane lei
- Două camere, D, conf. I, 2/10, 56 mp, faianță, 90 milioane lei, neg.
- 3 camere, D, conf. I, 70 mp, 3/4, balcon închis, faianță, curat, 115 milioane lei, neg.

PODU ROȘ

- Garsonieră, conf. II, 28 mp, 8/10, 35 milioane lei
- Două camere, ND, conf. II, 1/4, 32 mp, baie cu duș, fără balcon, gaz, gresie, 45 milioane lei
- Două camere, SD, conf. II, Primăverii, 4/4/, fără probleme cu izolația, baie cu cadă, faianță, bine întreținut, eliberare imediată, 50 milioane lei, neg.

NICOLINA

- Garsonieră, conf. II, p., balcon închis, Nicolina I, 35 milioane lei.
- O cameră, D, conf. I, 4/4, fără probleme cu izolația, balcon închis, faianță în baie și bucătărie, telefon, Nicolina I, 46 milioane lei
- 2 camere, D, conf I, 2/4, aleea T. Neculai, balcon 8 m închis, faianță, 66 milioane lei.
- 2 camere, D, conf I, 3/4, Nicolina, balcon închis, lambriuri hol, Libertății, curat, 65 milioane lei, neg.

FRUMOASA

- 1 cameră, D, conf I, 8/9, balcon închis, f. curat, 40 mp, 48 milioane lei.
- 2 camere, D, conf I, parter, curat, 60 milioane lei, neg.
- 3 camere, D, conf I, 6/8, 2 băi, curat, balcon închis, 70 milioane lei, neg.

TG CUCU - P DE FIER - T. VLADIMIRESCU

- garsonieră conf II, 30 mp, 3/4, baie cu cadă, 39 milioane lei.
- 3 camere, D, conf I, 4/4, fără probleme cu izolația, 70 mp, 75 milioane lei.

TĂTĂRAȘI

- garsonieră, parter, baie cu cadă, boxă subsol, 30 milioane lei.
- 1 cameră, conf I, D, parter, 38 mp, faianță, balcon închis, 50 milioane lei, neg.
- 2 camere, D, conf I, 3/10, faianță, gresie, f. curat, 60 milioane lei.
- 2 camere, D, 2/4, Oancea, 55 mp, faianță, tapet, balcon închis, 85 milioane lei.

METALURGIE

- Garsonieră, D, 1/4, liberă, 34 milioane lei.
- 1 cameră, D, conf. I, et. 3, balcon închis, f. curat, 41 milioane lei.
- 3 camere, SD, 2/4, 57 mp, balcon închis, curat, 62 milioane lei.

BAZA III - BULARGA

- Garsonieră, conf. II, 3/4, 20 mp, baie cu cadă, balcon închis, eliberare imediată, 36 milioane lei, neg.
- 1 cameră, D, conf. I, et. 4/4, fără probleme cu izolația, 37 mp, balcon închis, 43 milioane lei.
- 3 camere, SD, conf. I, 4/4, 56 mp, eliberare imediată, 53 milioane lei, neg.
- 3 camere, SD, p., 50 mp, 55 milioane lei.

CANTA

- 1 cameră, D, conf. I, 1/4, 37 mp, telefon, mochetă, liber, 52 milioane lei, neg.
- 2 camere, D, 3/4, la stradă, balcon 7 m, 65 milioane lei
- 3 camere, D, parter, 65 mp, necesită curățenie, 55 milioane lei.

PĂCURARI

- 1 cameră, D, conf. I, 7/8, fanață, gresie, 50 milioane lei.
- 2 camere, D, 9/10, la stradă, curat, balcon închis, telefon, 42 milioane lei.
- 2 camere, SD, conf. I, 60 mp, 7/8, faianță, gresie, boxă, 72 milioane lei.

GALATA

- Garsonieră, conf. I redus, 4/4, fără probleme cu izolația, 28 mp, liberă, 32 milioane lei, fix.
- 3 camere, D, conf. I, parter, 58 mp, balcon închis + beci, telefon, 68 milioane lei.

DACIA

- 2 camere, SD, 4/4, necesită curățenie, 40 milioane lei
- 2 camere, D, conf. I, parter, balcon închis, faianță, curat, 50 milioane lei.
- 3 camere, SD, conf. I, 3/4, PECO, faianță, gresie, balcon închis, telefon, curat, 63 milioane lei, neg.

ALEXANDRU

- 2 camere, ND, parter, liber, bucătărie separată, baie cu cadă, Olimp, 41 milioane lei, fix.
- 2 camere, ND, 2/4, liber, balcon închis, telefon, Familial, 46 milioane lei, fix.
- 2 camere, SD, 2/4, Șos. Națională, balcon închis, telefon, catv, eliberare imediată, 48 milioane lei, fix.
- 3 camere, SD, parter, 53 milioane lei.

CANTEMIR

- 2 camere, SD, 1/4, balcon închis, telefon, curat, 60 milioane lei
- 3 camere, D, 2/4, faianță, balcon închis, telefon, 80 milioane lei
- 3 camere, SD, conf. I, 3/4, 60 mp, faianță, balcon 8 mp, 75 milioane lei

MIRCEA

- 3 camere, D, 6/10, 60 mp, balcon închis, 60 milioane lei
- 2 camere, SD, conf. I, 3/4, curat, balcon închis, 52 milioane lei

CASE-TERENURI

- 500 mp, cu temelie beton pentru 4 camere, situat la 1,5 km de capăt CUG, spre Lunca Cetățuii, posibilități de apă, curent, telefon, gaz metan. 18 milioane lei
- 360 mp teren, în Oancea, 18 m x 20 m, 16 milioane lei
- Casă construită în 1996, din cărămidă, acoperiș tablă albă, formată din 4 camere, hol, două garaje, nefinisată, situată la 1,5 km de la capăt CUG spre L. Cetățuii, la stradă, posibilitate apă, curent electric, telefon, gaz, teren 1000 mp, 115 milioane lei
- Casă construită în 1996, din cărămidă, acoperiș tablă albă, formată din 4 camere, hol, bucătărie, parțial finisată, posibilități apă, gaz, teren 1000 mp, 110 milioane lei

---

CIVIC MEDIA
Str. Sărărie nr. 34, Iași Telefon/fax 032/219557;
telefon mobil 094533921

Vînzări

APARTAMENTE

1 CAMERĂ

- 1 cameră, Grădinari, 40 milioane lei.
- 1 cameră, Centru Civic, et. intermediar, 130 milioane lei.
- 1 cameră, Duvana, 63 milioane lei.

2 CAMERE

- 2 camere, str. Arcu, deasupra farmaciei, et. intermediar, 85 milioane lei.
- 2 camere, D, et. 4/4, două balcoane, liber, 55 milioane lei.
- 2 camere, et. 1, Păcurari.

3 CAMERE

- 3 camere, Centru Civic, 30.000 USD.

TERENURI

- Zona Bucium, excelent pentru casă - suprafață 500 m și 2000 m.

CUMPĂRĂRI

- Apartamente 3-4 camere, camere la vile - Tg. Cucu, et. intermediar.
- Apartament, Centru Civic, numai et. 1.
- Casă în Iași.

Stef agenție imobiliară
str. Lăpușneanu, nr. 16
Tel: 215933; 216749 program 8-20

CENTRU-COPOU

- 1 cameră, D, 36 mp, 4/6, faianță-gresie baie-bucătărie, parchet, telefon, telecablu, balcon, boxă subsol, Independenței, 88 milioane lei. (2291)
- 1 cameră, D, 42 mp, 1/8, faianță-gresie baie-bucătărie, parchet, telefon, telecablu, balcon închis, C. Civic, 14.000 USD. (2133)
- 2 camere, D, 50 mp, 3/4, faianță baie-bucătărie, gresie baie, parchet camere+bucătărie, telefon, telecablu, balcon închis, Podul de Fier, 100 milioane lei.
- 2 camere, D, 50 mp, 1/4, faianță baie-bucătărie, parchet, telefon, telecablu, balcon închis, Sf. Lazăr, 120 milioane lei. (2249)
- 2 camere, D, 56 mp, 8/9, faianță-gresie baie-bucătărie, parchet, 2 balcoane, Piata Unirii, 120 milioane lei. (2168)
- 2 camere, D, 60 mp, et. 4, faianță, gresie, telecablu, telefon, 2 balcoane închise, Hală, 21.000 USD, neg. (1914)
- 2 camere, D, 60 mp, et. 1, faianță, gresie, parchet, balcon închis, ușa la intrare schimbată, bine întreținut, zona Hală, 24.000 USD. (1904)
- 2 camere, D, 60 mp, parter, faianță și gresie, parchet, telefon, telecablu, 2 balcoane închise, boxă, zona Tg. Cucu, 135 milioane lei, neg. (1893)
- 2 camere, D, 45 mp, parter înalt, parchet, foarte bun pentru birou avocatură, notarial, cabinet medical, birouri pentru firmă, zona Copou, la stradă, 125 milioane lei. (1874)
- 3 camere, D, 4/4, 70 mp, faianță baie-bucătărie, linoleum, telefon, telecablu, balcon închis 12 m, Sf. Lazăr,125 milioane lei. (2211)
- 3 camere, D, 1/2, 60 mp, faianță baie, parchet 2 camere + 1 cameră mozaic, telefon, telecablu, Copou, 130 milioane lei. (2191)
- 3 camere, D, 80 mp, parter înalt, faianță-gresie baie-bucătărie, parchet, boxă subsol, bun pentru sediu firmă, lîngă biblioteca "M. Eminescu", 30.000 USD.
- 3 camere, D, 3/7, 80 mp, parchet, 2 balcoane, C. Civic, 27.000 USD, neg. (1814)
- 3 camere, D, 3/8, 65 mp, faianță, gresie, parchet, telefon, telecablu, ușă stejar, balcon, 200 milioane lei, zona Hală. (1812)

GARĂ-AUTOGARĂ

- 1 cameră, D, 40 mp, 3/4, parchet, telefon, telecablu, balcon închis, Autogară, 80 milioane lei. (2251)
- 2 camere, circular, 50 mp, 4/4, faianță-gresie baie-bucătărie, parchet, telefon, telecablu, balcon închis, boxă, garaj, Gară, 110 milioane lei. (2237)
- 2 camere, D, parchet, telefon, telecablu, balcon, et. 2, zona Gară, 85 milioane lei. (1899)
- 3 camere, SD, 76 mp, 7/11, faianță baie, pacrhet, telefon, telecablu, 2 balcoane, Centru, 180 milioane lei. (2063)
- 3 camere, D, et. 8, faianță baie-bucătărie, cu fața la stradă, parchet, balcon mare de 20m, zona Gară, 140 milioane lei, neg. (1996)
- 3 camere, D, faianță, gresie, telefon, telecablu, bun pentru privatizare orice fel de activitate, parter, zona Autogară, 160 milioane lei. (1980)
- 3 camere, D, faianță, gresie în două băi, balcon închis, fața la stradă, et. 3, zona Autogară, 145 milioane lei. (1892)
- 4 camere, SD, 4/8, faianță, gresie, 2 băi, boxă la subsol de 36 mp, parchet, 3 balcoane, toate ușile schimbate, Autogară, 210 milioane lei. (1981)

PĂCURARI-CANTA

- 1 cameră, D, 40 mp, 1/4, faianță+gresie baie-bucătărie, parchet, telefon, telecablu, balcon, Canta, 55 milioane lei. (2164)
- 2 camere, SD, 48 mp, parter, faianță baie-bucătărie, linoleum, telefon, Păcurari, 58 milioane lei. (2315)
- 2 camere, D, 56 mp, 4/4, balcon închis, fără probleme cu izolația, Canta, 67 milioane lei. (1916)
- 3 camere, D, 70 mp, et. 6, parchet, telecablu, balcon pe 2 camere închis, Păcurari, 72 milioane lei. (2313)
- 3 camere, D, 66 mp, parter, faianță, gresie, 2 băi, parchet, balcon închis, boxă subsol, Canta, 85 milioane lei. (1941)
- 3 camere, D, 80 mp, et. 3/4, f2 băi, parchet, balcon, ușă capitonată, tapet, Canta, 120 milioane lei, neg.
- 3 camere, D, 74 mp, 2/4, faianță, gresie, 2 băi, parchet, telefon, telecablu, 2 balcoane închise, boxă la subsol, Canta, 87 milioane lei. (1877)

PODU ROȘ-CANTEMIR

- 1 cameră, 1/4, faianță-gresie baie-bucătărie, linoleum, telefon, telecablu, balcon închis, P. Nicolina, 48 milioane lei. (2156)
- 1 cameră, parter, zona Țesătura, parchet, bun pentru cabinet avocatură, notariat, medical, birouri firmă, 35 mp, 40 milioane lei, neg. (2121)
- 2 camere, SD, 4/4, faianță+gresie baie-bucătărie, parchet, telefon, telecablu, 75 milioane lei. (2042)
- 2 camere, SD, 54 mp, parter, faianță baie-bucătărie, parchet, telefon, telecablu, balcon închis, Podu Roș, 90 milioane lei. (1997)
- 2 camere, ND, 32 mp, 2/4, faianță+gresie baie-bucătărie, parchet, telefon, telecablu, balcon închis, baie cu duș, Primăverii, 55 milioane lei. (1946)
- 3 camere, SD, 60 mp, et. 2, faianță-gresie baie, parchet, telefon, balcon, Podu Roș, 80 milioane lei.
- 4 camere, D, 89 mp, 3/4, faianță+gresie baie-bucătărie, parchet, telefon, telecablu, balcon închis, Podu Roș, 170 milioane lei. (1967)

TĂTĂRAȘI-METALURGIE

- 1 cameră, 32 mp, parter, faianță baie + parțial bucătărie, telefon, telecablu, baie cu duș, Metalurgie, 35 milioane lei, cu posibilitatea de a se vinde în rate.
- 2 camere, SD, 38 mp, 8/10, parchet, telefon, telecablu, balcon, Tătărași, 40 milioane lei.
- 2 camere, ND, 51 mp, 3/4, T. Vladimirescu, 60 milioane lei. (1936)
- 2 camere, SD, 6/8, 50 mp, faianță, gresie, parchet, telefon, telecablu, ușă stejar la intrare, 90 milioane lei.
- 4 camere, SD, 100 mp, 2/4, faianță+gresie baie-bucătărie, parchet camere + hol, telefon, telecablu, 3 balcoane, 2 băi, V. Lupu, 24.000 USD. (2202)
- 4 camere, D, 78 mp, parter, parchet, telefon, telecablu, 2 băi, 90 milioane lei. neg. (1869)

ALEXANDRU-DACIA

- Garsonieră, 28 mp, parter, parchet, balcon închis, Alexandru, 32 milioane lei. (1982)
- 2 camere, ND, 36 mp, 9/10, faianță parțial baie-bucătărie, parchet, telefon, telecablu, balcon închis, Alexandru, 60 milioane lei. (1923)
- 4 camere, SD, 90 mp, 3/4, faianță baie-bucătărie, telecablu, balcon închis, Alexandru, 80 milioane lei. (1984)

NICOLINA-CUG

- Garsonieră, 30 mp, et. 1, parchet, baie, bucătărie, balcon închis, ușa de la intrare schimbată, foarte curată, Nicolina I, 38 milioane lei. (1986)
- 1 cameră, D, 3/10, parchet, telefon, telecablu, balcon închis - 7 m, Nicolina II, 60 milioane lei.
- 2 camere, D, 60 mp, et. 4, faianță, parchet, telefon, telecablu, balcon închis, boxă subsol, CUG, 70 milioane lei. (1994)
- 3 camere, D, 60 mp, 2/4, faianță+gresie baie-bucătărie, parchet, telefon, telecablu, balcon închis, Nicolina, 120 milioane lei. (2189)
- 4 camere, D, parter, parchet, telecablu, boxă la subsol, curat, CUG, 95 milioane lei. (1961)
- 4 camere, D, 92 mp, 2/3, faianță+gresie baie-bucătărie, parchet, telefon, telecablu, balcon, Nicolina, 135 milioane lei. (1257)

CASE-TERENURI

- Casă 3 camere, din cărămidă, acoperită cu tablă, gaz la sobe și bucătărie, apă, telefon, 460 mp, zonă semicentrală (str. Culturii), 260 milioane lei. (2130)
- Casă 12 camere, în Valea Lupului, din cărămidă, acoperită cu tablă, două intrări, fîntînă, două băi, clădire cu centrală termică, subsol garaj, două beciuri, 500 milioane lei. (2035)
- Casă 3 camere, baie, bucătărie, 160 mp teren, parter+etaj, sobe cu lemne, Podul de Fier, 130 milioane lei. (1927)
- Casă 3 camere, baie, bucătărie, 500 mp, teren, zonă centrală, 650 milioane lei. (1837)
- Casă 2 camere, cu sobe și pardoseală, baie, bucătărie, 380 V, 220 V, fîntînă în curte, beci, 2700 mp teren, Breazu, 125 milioane lei. (2307)
- 310 mp cu casă nelocuibilă, cu apă și curent electric, multe avantaje ca poziție, zonă semicentrală (Podul de Piatră), 45 milioane lei, neg. (1971)
- 435 mp, zonă centrală, 45 USD/mp. (1979)
- 50.000 mp, cu 300 m deschidere la Marea Neagră, la 12 km de Constanța, 35 USD/mp. (1876)

Elemarc
AGENȚIE IMOBILIARĂ
IAȘI-str. Cuza Vodă, nr. 30 - 32, Casa Bucovineană, et. 1
Telefon 216721; 092346962; 092346963

1 CAMERĂ

- Garsonieră, conf. I, parter cu balcon, Tătărasi-Flora, 45 milioane lei, neg.
- Garsonieră,T. Vladimirescu, conf. II, 3/4, 40 milioane lei. (04)
- Apartament o cameră, Tătărasi, 1/10, liber, 52 milioane lei, neg. (04)
- Apartament o cameră, Baza 3, 1/3, 45 milioane lei, neg. (02)

2 CAMERE

- Apartament 2 camere, Piața Unirii, SD, 6/10, 120 milioane lei, neg. (03)
- Apartament 2 camere, Frumoasa, D, parter, 65 milioane lei, neg. (04)
- Apartament 2 camere, Oancea, D, 3/4, 90 milioane lei, neg. (03)
- Apartament 2 camere, Metalurgie, SD, 3/4, 50 milioane lei,neg. (04)
- Apartament 2 camere, Tătărasi, conf. I, 54 mp, 2/4, 72 milioane lei, neg.
- Apartament 2 camere, Tătărasi, ND, 3/4, conf. II, baie cu duș, 45 milioane lei. (07)

3 CAMERE

- Apartament 3 camere, Gară, 4/4, D, 2 băi, 62 mp, 120 milioane lei, neg. (03)
- Apartament 3 camere, Tătărasi, 7/10, D, cu îmbunătățiri, 110 milioane lei. (02)
- Apartament 3 camere, Nicolina, D, parter, 72 milioane lei, neg. (02)
- Apartament 3 camere, Tătărasi, SD, conf. II, 1/4, fără balcon, 50 milioane lei, neg. (04)
- Apartament 3 camere, Nicolina, D, 2/4, 75 milioane lei, neg. (03)
- Apartament 3 camere, Podu Ros, SD, 3/4, 57 mp, 100 milioane lei. (07)
- Apartament 3 camere, Nicolina, D, 2/4, 2 balcoane, 80 milioane lei. (03)

4 CAMERE

- Apartament 4 camere, Dacia, parter, D, bun pentru privatizare, 80 milioane lei, neg. (04)
- Apartament 4 camere, D, Copou, 1/4, 45000 USD, neg. (03)
- Apartament 4 camere, D, Nicolina, parter, 85 milioane lei, neg. (03)
- Apartament 4 camere, Tătărasi, D, et. 2, 127 milioane lei. (08)
- Apartament 4 camere, Nicolina, D, la stradă, 7/8, 90 milioane lei.
- Apartament 4 camere, Dacia, D, 3/4, 75 milioane lei, neg. (04)
- Apartament 4 camere, Nicolina, D, 1/6, 105 milioane lei, neg. (02)
- Apartament 4 camere, Alexandru, parter, D, 90 milioane lei. (02)
- Apartament 4 camere, Frumoasa, D, parter, 90 milioane lei. (02)
- Apartament 4 camere, Dacia, D, 6/10, 67 milioane lei, neg. (02)

CASE

- Casă tip vilă, Mironeasa, P+1, 6 camere, cărămidă, acoperită cu tablă, 1800 mp, central, la sosea, toate facilitățile, 90 milioane lei, neg. (02)
- Casă 5 camere, toate facilitățile, din cărămidă, 400 mp, Crucea Roșie, 150 milioane lei. (02)
- Copou, 4 camere, toate facilitățile, s.totală - 300 mp. (03)
- Central, 4 camere, 1000 mp teren, cu toate facilitățile, 500 milioane lei. (04)
- Gară, 2 camere+restaurant, 400 mp, toate facilitățile, 300 milioane lei. (03)
- Vilă, P+1, 7 camere, garaj, semicentral, 750 mp, 620 milioane lei, neg. (02)
- Casă 3 camere, 153 mp, Păcurari, 95 milioane lei, neg. (02)

TERENURI

- Dancu, 5000 mp, 60 milioane lei, neg
- Pasaj Alexandru, 650 mp, 25 USD/mp.
- Copou-Parcul Expoziției - 408 mp, intravilan, cu certificat de urbanism, titlu de proprietate, toate facilitățile, 45 USD/mp. (03)
- Sf. Andrei - 190 mp, toate facilitățile, acces 2 străzi, 60 milioane lei, neg. (03)

SPAȚII COMERCIALE

- Podu Roș - bar-cafe, 150 mp, lîngă ștrand, 600 milioane lei, neg. (06)

IMOBILIARE

VÎNZĂRI
APARTAMENTE

1 CAMERĂ

- Garsonieră, conf. I, baie cu cadă, telecablu, balcon închis, în str. Silvestru nr. 2, bloc L4-5, et. 2, ap. 23, vizavi de RATC. Telefon 032/143166. Preț 60 milioane. (1003466)
- Apartament cu o cameră, Hala Centrală, deasupra CEC, et. 2/6, 42 mp. Telefon 294017, orele 20,00-22,00. (1003633)
- Apartament cu o cameră, deasupra Policlinicii "Sf. Maria", et. 6/7. Preț 65 milioane lei. Telefon 272084. (1003773)

<195> $ 2 CAMERE

- Vînd apartament 2 camere, Constanța, lîngă Mamaia, B-dul Lăpușneanu, etaj I, parchet, zonă excelentă. Tel.094-568720.
- **Apartament 2 camere, zona T. Vladimirescu. Telefon 094/514630.**

APARTAMENT 2 CAMERE

Apartament 2 camere, SD, conf. I, et. 2, excepțional, faianță integral în sufragerie, în bucătărie, în baie și în două holuri, balcon închis. Telefon 136383.

- **Apartament 2 camere, Canta sau schimb cu casă. Telefon 259265.**
- Urgent. Apartament 2 camere, conf. I, balcon închis, telefon Alcatel, telecablu, faianță baie-bucătărie, 52 mp, D. Preț neg. la fața locului, zona Autogară). Telefon 171856. (0798770)
- Apartament 2 camere, SD, et. 3, lîngă Piața Nicolina. Preț informativ 60 milioane lei. Telefon 094514620; 233352 - seara. (1003186)
- Apartament 2 camere, D, et. 1/4, îmbunătățiri, 46 mp, în B-dul T. Vladimirescu (Podul de Fier). Preț informativ 85 milioane lei. Telefon 223542. (1003683)
- Apartament 2 camere, D, conf. I, et. 3/4, Dancu, bl. A10, ap. 10, sc. B. Preț neg., zilnic, după ora 15,00. (1003375)
- Urgent. Apartament 2 camere, ND, et. 1, zona Tătărași - Flora, cu telefon, balcon închis, boxă subsol. Telefon 179280, orele 8,00-14,00. (1003378)
- Apartament 2 camere, ND, conf. II, Podu Roș, lîngă Liceul "E. Racoviță", parter, telefon. Preț neg. Telefon 142778. (1003785)
- Apartament 2 camere, D, et. 2/3, blocuri Păcurari, lîngă Spitalul CFR. Telefon 294017, orele 20,00-22,00. (1003633)
- Apartament 2 camere, SD, cu îmbunătățiri, parchet, balcon închis și beci, zona Nicolina. Preț 70 milioane lei, neg. Telefon 138030. (1003722)
- Apartament 2 camere, D, urgent. Preț 45 milioane lei, neg. Bl. 25, sc. A,et. 1, ap. 7 - Tomești. Telefon 290035. (1003720)
- Apartament 2 camere, Podu Roș și spațiu comercial cu vad. Telefon 230014 sau 130561. (1246511)
- Apartament 2 camere, D, et. 2/4, (ne)mobilat, zona Zimbru. Preț convenabil. Telefon 163362 sau 092-702678. (124507)
- Apartament 2 camere, ND, et. 4/4, fără probleme cu izolația, liber, telefon, telecablu. Preț accesibil, zona Cantemir. Relații la telefon 130247. (1003412)
- Apartament 2 camere, Iași, parter înalt vilă, orientat str. principală Șos. Arcu, 80 mp, terasă pentru sufragerie, bucătărie, dormitor, stare perfectă, ideal și pentru sediu firmă. Telefon 092708873; 032113596. (1003827)

3 CAMERE

- **Urgent. Apartament 3 camere, D, Centrul Civic, Bîrlad. Telefon 032/142265.**

APARTAMENT 3 CAMERE

Apartament 3 camere, deosebit, cu multiple îmbunătățiri, ultracentral, et. inferior, terasă 100 mp. Telefon 216773. Preț neg. la fața locului.

- Apartament 3 camere, D, et. 1/8, Podu Roș (deasupra Alimentarei "Mercur"). Preț 135 milioane lei, neg. Telefon 132176. (1003195)

APARTAMENT 3 CAMERE

(schimb cu Iași) Apartament 3 camere, D, et. 3, telefon, sector 4, Berceni - București. Telefon 232339; 251730.

- **Apartament 3 camere, (Arcu - Magazinul NEST), conf. I, 7/9, D, îmbunătățiri, negociabil; sau schimb cu două apartamente 2 camere (exemplu Păcurari, Nicolina). Telefon 145878; 214606. (1003614)**
- Apartament 3 camere, D, cu faianță, al treilea rînd de geam, cartier Metalurgie. Telefon 173985 - fam. Burdea Dănuț. (192527)
- Apartament 3 camere, central, cu 2 băi, 2 balcoane închise, multiple îmbunătățiri. Telefon 110702, după ora 16,00. (1003811)
- Apartament 3 camere, D, centru, lîngă Hotel "Moldova". Relații la telefon 216479, după orele 17,00. (1003803)
- Apartament 3 camere, conf. I, D, parchet, faianță, telefon, et. 2, Canta - Păcurari. Telefon 162005. (1003820)
- Apartament 3 camere, D, zona Casa Sindicatelor, et. 9/10. Preț 80 milioane lei. Telefon 137547. (1003734)
- Apartament 3 camere, D, et. 1/3, boxă, ultracentral, fără balcon. Telefon 210814, orele 18,00-22,00, sîmbătă și duminică 8,00-12,00. (1556094)

4-5 CAMERE

- **Apartament 4 camere, conf. I, D, două grupuri sanitare, bucătărie foarte mare, zona Lunca-Cetățuii. Telefon 210295; 126068, după ora 18,00.**

CUMPĂRĂRI

- Garsonieră sau apartament 2 camere, în zonele Gară, Autogară, Centru Civic, Tg. Cucu sau Copou. Telefon 160583. (1246523)

ÎNCHIRIERI
APARTAMENTE

OFERTE

- **Apartament 2 camere, B-dul Independenței, et. 2, liber din 15 octombrie 1998. Relații suplimentare la telefon 225103, după ora 17,00.**
- Apartament cu o cameră, central. Telefon 125035 (094616114). (1003679)
- Apartament cu o cameră, B-dul Chimiei, parter, sc. C, bl. D2, ap. 3, lîngă sala de sport Grădinari, la stradă, cu plata anticipat pe 2-3 ani. Telefon 171336 (fam. Niță). (1003700)
- Cameră semimobilată, pentru o fată. Telefon 118846.
- Garsonieră, la Gară, mobilată, cu telefon, recent zugrăvită, cu gresie, faianță. Plata anticipat în valută. Telefon 118655. (1003636)
- Apartament 3 camere, semimobilat, în Tătărași. Relații la telefon 175147. (1003387)
- Garsonieră mobilată, Autogară, lîngă stația de tramvai. Preț 700.000 lei/lună. Telefon 175731. (1003391)
- Garsonieră, la două studente sau eleve liniștite. Telefon 032/130095. (1003826)
- Apartament 2 camere decomandate, Copou. TV, cablu, frigider, telefon. Plata anticipat 6 luni, valută (lei). Telefon 134456 între orele 10,00-20,00

CERERI

- **CĂUTĂM APARTAMENT 4 CAMERE, ZONĂ CENTRALĂ, PARTER SAU ET. 1 ÎN VEDEREA DESCHIDERII UNEI CLINICI PARTICULARE. CONTRACT MINIMUM 5 ANI. TELEFON 130157 ȘI 092-371887. (1003502)**
- **Caut pentru închiriere garsonieră mobilată, pe termen lung, plata lunar, max. 500.000 lei. Telefon 236001, orele 9,00-17,00 sau 135855.**

SCHIMBURI
APARTAMENTE

- Apartament 2 camere, Tecuci, str. 1 Decembrie 1918, bl. 121, ap. 36, et. 2, cu apartament 2-3 camere, în Iași. Telefon 036/819457; 032/179580. (0798818)
- Apartament 3 camere, et. 1, ND, cu apartament cu o cameră și diferență. Telefon 163004, orele 14,00-20,00. (0798798)
- Apartament 3 camere, et. 7/7, D, ultracentral, telefon, telecablu, boxă, loc parcare proprietate, multiple îmbunătățiri, cu panoramă spre Teatrul Național și Mitropolie, eventual încă unul cu 2 camere, D, conf. I, boxă, telefon, telecablu, îmbunătățiri, et. 4/4, rond vechi CUG, cu casă, cu puțin teren, în Copou sau Bucium, eventual diferență. Telefon 145057. (1246510)
- Apartament 2 camere, conf. I cu apartament cu o cameră, plus diferența. Telefon 161603. (1246653)
- Apartament 2 camere cu apartament 3 camere plus diferență. Relații la telefon 230172. (1003818)
- Urgent. Apartament 2 camere cu garsonieră sau apartament cu o cameră - str. Sucidava nr. 9, bl. P3, sc. A, et. 3, ap. 15. (1246658)

DIVERSE

- 1.000 mp Iasi - popas Păcurari, toate facilitățile, cu spațiu comecial 70-100 mp sau apartament, parter, zona Gară sau Autogară. Telefon 214831. (1556093)
- **Apartament 3 camere (decomandate), etaj I, Păcurari, str. Culturii, cu apartament 3-4 camere mari, confort sporit, etaj intermediar, aceeași zonă. Telefon 161014**
- Apartament proprietate, 3 camere, SD, conf. II, îmbunătățiri, parter; cu apartament 2 camere, D, conf. I, acte fără diferență. Relații la telefon 223095. (1003411)

SPATII COMERCIALE

- **Spațiu comercial (magazin și birou) amenajat și apartament la parter cu toate aprobările, vad excelent, str. Primăverii nr. 11, bl. P1, sc. B, ap. 1, vizavi de Cafeneaua Sportivă, telefon, cablu. Preț 100 milioane lei fix. Telefon 230608; 094645299; 094645298. (1003514)**

ÎNCHIRIERI - OFERTE

- Spațiu comercial în zona Nicolina - CUG, cca 300 mp. Relații la telefon 155062; 222246. (1556090)
- Spațiu comercial, zona Tătărași, vad foarte bun, la linia de tramvai. Telefon 272760 sau 125722. (1003794)
- Spațiu la stradă, str. Ipsilante nr. 22. Preț avantajos. Telefon 118106. (1003831)
- Primesc în gazdă doi tineri căsătoriți (fără copii), str. Dîmboviței, nr. 23, bl. E1A, sc. A, etj. IV, ap. 1. (1003422)

CERERI

- **Se caută spațiu depozit + birouri - 300 mp. Oferim maximum 15.000 lei/mp. Relații la telefon 122102, orele 8,00-10,00; 20,00-22,00. (1003786)**
- **Doresc să închiriez apartament cu două camere, mobilat. Telefon 032/251561**

VÎNZĂRI
TERENURI

- **Teren 680 mp Copou - Iași. Preț 70 milioane lei, neg. Telefon 032/222535 sau 09468003.**
- 4.000 mp teren pentru casă și 6.000 m teren agricol la șosea, Poieni, com. Schitu-Duca, Iași. Telefon 140089. (1003107)
- Urgent. Teren Bîrnova - 2.820 mp, la șosea, acces rețea electrică, telefon, zonă deosebit de pitorească. Telefon 211589. (1003099)
- 3.200 mp teren la șosea - la 12 km de Iași (aproape de Gara Cristești). Preț neg. 25.000 lei/mp. Telefon 177420; 171494. (1003532)
- 1.200 mp teren lîngă pîrîul Nicolina. Telefon 164509. (0798663)
- Teren intravilan, sat Horpaz, com. Miroslava - 1.800 mp, posibilități curent 220 V - 380 V și telefon, 15.000 lei/mp. Telefon 177201. (1003565)
- 5.000 mp teren construibil (după baza C.R.R. - Valea-Adîncă). Relații la fam. Corciu Gh. (1003709)
- Teren, zonă centrală - 538 mp, apă curentă, canalizare, posibilități urgente telefon, gaz metan. Telefon 136346, orele 13,00-22,00. (1003627)
- **2.000 mp teren în Tătărași, zonă centrală. Telefon 233887. (1246509)**
- Teren, zona Nicolina - 852 mp și zona CUG - 600-1.000 mp. Relații la telefon 114868. (1003824)
- 3.000 mp teren intravilan, Păun - Bucium, într-un ambient foarte pitoresc, panoramă minunată a orașului, 400 USD/mp. Telefon 231676. (1003833)
- 350 mp teren cu proiect pentru construcție auto-service și magazin. Telefon 094/583841. (0798837)

VÎNZĂRI
CASE

- **Galați - vilă etaj, ultracentral, cu spațiu comercial la parter, gaze, încălzire centrală, ideală sediu firmă, reprezentanță, 180.000 USD. Tel. 036/ 471148.**
- Vînd gospodărie compusă din: casă, magazin, grădină și vie. Ocazie rară. Oraș Panciu, str. Soveja 150. Tel.036 / 464586.
- Vînd-cumpăr apartamente - case în municipiul Iași. Telefon 152589, 152685. (1246512)
- Vînd teren - Zona Bîrnova. Telefon 032/213772. (1246515)
- Casă cărămidă, 3 camere, anexe, grădină, 400 mp, proprietate, zonă centrală, liniștită, ideală pentru vilă sau firmă - Sf. Andrei 26 - fam. Popovici. (1003690)
- **Pașcani - Casă 4 camere, cu apă, gaz, canalizare, într-o zonă bună a orașului. Prețul este negociabil. Telefon 138223. (0798666)**
- **Convenabil, casă nouă, 3 camere, Tomești Deal (lîngă Poliție), posibilități gaz metan, 1.300 mp. Telefon 220664 sau la adresa: Tomesti Deal - fam. Cupet. (1003197)**
- Pașcani - Casă cărămidă, 5 încăperi, 220 mp teren, toate facilitățile, ideal pentru locuit, excepțional pentru comerț, lîngă Hala Centrală Deal, str. Mihail Kogălniceanu nr. 26, cu bar și terasă berărie, negociabil la fața locului. Urgent. (1003612)
- Casă - Aurel Vlaicu nr. 56, în construcție. Telefon 114330. (1003782)
- Cantină-restaurant la DN Iași - Vaslui, la 35 km de Iași (apă, canalizare, 220V, 380 V, parcare). Ideal pentru popas, han etc. Telefon 035/361728. (1003623)
- Casă 2 camere, cu teren 1.000 mp, ideal pentru bloc locuințe sau vilă, strada Moșu nr. 14 (zona Ciurchi - Metalurgie). Preț 135 milioane lei. Telefon 279087; 094/639961
- **Imobil, 430 mp suprafață construită și 800 mp teren aferent, în zona Mitropoliei Iași. Telefon 032/213772. (1246506)**
- **Iași - Casă, central, 6 încăperi, curent trifazic, gaz metan, stare foarte bună + dependințe. Telefon 214125.**
- Casă, garaj și 18 ari grădină în comuna Dolhasca, jud. Suceava. Telefon 030-216670. (128138)
- Casă 4 camere, beci, canalizare, gaz, telefon, telecablu, teren 450 mp, Copou - str. Aurora nr. 11A, după ora 16. (1555939)
- Construcție cu moară de porumb și grîu, de tip UMARO, spațiu locuit, spațiu magazin în localitatea Slobozia, com. Voinești. Telefon 094/583841. (0798837)
- (schimb cu apartament 2-3 camere) Casă 4 camere. Valoare 150 milioane lei, zonă centrală - str. Săvescu 13. Telefon 111335. (1003821)

SERVICII UTILE

SC DIVERTIS SRL
EXECUTĂ LA COMANDĂ, DIN BRAD, STEJAR, TEI (USCAT): UȘI, FERESTRE, LAMBRIURI ETC.
TELEFON: 032/127640 (ATELIER);
☎ - 032/125821 (BIROU).

SAXON'S SRL
- STAMPILE ÎN 30 DE MINUTE (SUPORȚI COLOP, PLASTIC, LEMN);
- CĂRȚI DE VIZITĂ (DE LUX ȘI SIMPLE)
- PLASTIFICĂRI DOCUMENTE (MAX. A3)
- ÎNDOSARIERI DOCUMENTE (SPIRE DIN PLASTIC ȘI METALICE)
COMPLEX COMERCIAL ROND-TRAMVAI TG. CUCU
☎ - 032/212257
FAX - 032/271521

SC TAGUS CONTOR ROMÂNIA SRL
OFERĂ ȘI MONTEAZĂ APOMETRE APĂ RECE ȘI CALDĂ (ȘI ÎN RATE) APROBATE METROLOGIC, AGREATE RAJAC ȘI R.A. TERMOFICARE.
GARANȚIE 2 ANI.
STR. RÂPA GALBENĂ NR. 2A
☎ - 032/112035

A.F. STAMATE
REPARAȚII FRIGIDERE CASNICE ȘI INDUSTRIALE, MONTAJ ȘI REPARAȚII MAȘINI DE SPĂLAT AUTOMATICE ȘI NORMALE, ASPIRATOARE, ROBOȚI DE BUCĂTĂRIE, BOILERE, RADIATOARE ȘI ALTE OBIECTE ELECTROCASNICE.
SE OFERĂ GARANȚIE 2 ANI.
☎ - 032/128925, 153409,
ZILNIC - NON-STOP
MĂ DEPLASEZ ȘI ÎN AFARA LOCALITĂȚII!!

SC ROTPUNKT CONSTRUCȚII SRL
- HIDROIZOLAȚII; - RENOVĂRI FAȚADE; - GRESIE ȘI FAIANȚĂ; - ACOPERIȘURI ȘARPANTĂ; - ALPINISM UTILITAR
☎ - 032/271742
ÎNCREDERE ȘI CONFORT!

ÎMPRUMUTURI RAPIDE, COMISION
MINIM. GARANȚII AUR, ELECTRONICE, AUTO.
☎ - 032/230145.

SC "PALMIER" SRL
EXECUTĂ CAVOURI ȘI MONUMENTE FUNERARE ÎN IAȘI ȘI PROVINCIE LA PREȚUTIR AVANTAJOASE ȘI CU PLATA ÎN RATE.
☎ - 032/270722.

REPARAȚII ARAGAZE.
TELEFON 032/132141.

SC POLAR SERVICE SRL
REPARAȚII FRIGIDERE CASNICE ȘI COMERCIALE
PREȚURI ACCESIBILE!!!
OFERIM GARANȚIE.
PROGRAM 8,00-19,00.
TELEFON 032/220859.

FRIGIDERE
REPARAȚII LA DOMICILIUL CLIENȚILOR
GARANȚIE 2 ANI
☎ - 032/145523

SC 6M - FRIGIDERE CASNICE ȘI COMERCIALE DE ORICE TIP
- REPARAȚII LA DOMICILIU
- ÎNCHEIEM CONTRACTE DE ÎNTREȚINERE CU SOCIETĂȚI COMERCIALE
ASIGURĂM SERIOZITATE MAXIMĂ ȘI CALITATE LA CELE MAI MICI PREȚURI.
REDUCERI IMPORTANTE PENTRU FAMILII CU VENITURI MICI.
GARANȚIE: 2 ANI ȘI 4 LUNI
☎ - 251006 SAU 094-583866

INSTALAȚII SANITARE
-VÎNZĂRI APOMETRE (245.000 BUC.)
-SE ASIGURĂ MONTAREA CU PERSONAL AUTORIZAT
-MONTĂRI SETURI BAIE
-RACORDĂRI MAȘINI SPĂLAT
-SEPARAȚII
-ALTE REPARAȚII DE ORICE COMPLEXITATE
☎ - 032/127621, 220603

REPARAȚII FRIGIDERE LA DOMICILIUL CLIENTULUI.
GARANȚIE 2,5 ANI!!!
TELEFON 032/125452;
☎ - 032/124497.

SC "HADES" SRL
EXCUTĂ LUCRĂRI MONUMENTE FUNERARE DIN MOZAIC, MARMURĂ, GRANIT, PLĂCI COMEMORATIVE, RESTAURĂRI MONUMENTE ISTORICE.
TELEFON 094/201309

MEDICI DE FAMILIE!
INTRODUC PE DISCHETE, LISTELE DE PACIENȚI.
URGENT, PROFESIONAL ȘI IEFTIN.
☎ - 233062, ROBOT NR. 2500.

MESAGERIE ELECTRONICĂ VOCE/FAX
GRATIS PENTRU PERSOANELE CĂRORA LE LIPSEȘTE UN ROBOT TELEFONIC, UN TELEFON SAU UN FAX.
☎ - 233062.

ȘARPANTE, ÎNVELITORI, HIDROIZOLAȚII.
MATERIALE AUTOHTONE SAU IMPORT.
☎ - 032/174340.

SC "GR. ENGINEERING" SRL
EXPERTIZARE, PROIECTARE, EXECUȚIE, RESTAURĂRI ȘI CONSOLIDĂRI CONSTRUCȚII
PREȚURI PROMOȚIONALE!
☎ - 032/177211

ATELIER AUTORIZAT
EXECUTĂ PENTRU POPULAȚIE ȘI ÎNTREPRINDERI (ȘCOLI, CĂMINE) URMĂTOARELE LUCRĂRI:
- ACOPERIȘ TABLĂ, ȚIGLĂ, IZOLAȚIE+HIDROFUGĂ
- LUCRĂRI DE LĂCĂTUȘERIE, CONFECȚII METALICE
- ZUGRĂVELI, VOPSITORII, FAIANȚĂ, LUCRĂRI ÎN ALUMINIU.
PLATA SE FACE ÎN NUMERAR SAU VIRAMENT. PREȚURI AVANTAJOASE. TELEFON 032/219552.
☎ - 032/219552

SC "MONDEON" SRL
- APOMETRE 1/2 - 219.999 LEI/BUC.
- SE ASIGURĂ MONTARE ȘI SIGILARE
- RACORDĂRI MAȘINII SPĂLAT
- MONTĂRI SETURI BAIE-BUCĂTĂRIE
- RK SUBSOLURI ȘI INSTALAȚII DE ORICE COMPLEXITATE.
TELEFON 094-593633.
OFERIM GARANȚIE!

FUNDAȚIA "SF. SPIRIDON"
EFECTUEAZĂ, CU PERSOANE AUTORIZATE, ÎMBĂLSĂMĂRI LA DOMICILIU, ZILNIC, LA ORICE ORĂ.
PREȚ: 100.000 LEI.
TELEFON 032/142730 (INT. 136 - DIMINEAȚA)
032/279822 - SPIRIDON COSTEL (DUPĂ ORA 15,00)

SC ARON COMPANY SRL
- FIRME LUMINOASE
- BANNERE
- COPERTINE
- PANOURI PUBLICITARE
- IMPRIMĂRI SERIGRAFICE PE ORICE SUPORT.
☎ - 092-242111.

SC PROTEHNIC SRL
STR. 13 DECEMBRIE NR. 1
TEL/FAX: 032/124439
- ÎNTREȚINERE PENTRU ORICE TIP DE ECHIPAMENT SAU SISTEM DE AUTOMATIZARE
- CONSULTANȚĂ ÎN DOMENIU, PENTRU ORICE TIP DE LUCRARE DE AUTOMATIZARE
- REPARAȚII ECHIPAMENTE DE AUTOMATIZARE ÎN LABORATORUL PROPRIU SAU LA BENEFICIAR
- MONTAJ, INSTALARE ȘI PUNERE ÎN FUNCȚIUNE PENTRU SISTEME AUTOMATIZATE
- MODERNIZARE DE SISTEME ȘI LINII EXISTENTE PRIN INTEGRARE DE ECHIPAMENTE DE AUTOMATIZARE PERFORMANTE
SERVICE APARATURĂ MEDICALĂ

SC TITI FRIG SRL IAȘI
- REPARAȚII FRIGIDERE CASNICE ȘI COMERCIALE
- DISTRIBUIM AGREGATE FRIGORIFICE CAPSULATE ȘI FREONI DUPONT LA PREȚURILE CELE MAI MICI
- EXECUTĂM LUCRĂRI P.R.A.M.
OFERIM GARANȚIE.
TELEFON 032/142110 (INT. 514); 032/233200.

AUTO MOTO

Autoturisme Româneşti

■ **Vînd Dacia NOVA în garanţie. Tel. 094/527240, 092/354814 sau 031/534565 - Botoşani.**

■ **Urgent, Dacia 1310, an fabricaţie 1989, sat Chicerea Tomeşti, familia Diaconu Ştefan. (192528)**

■ **Dacia 1300, cu elemente de 1310, C.I., schimbat complet faţă în 1993, stare foarte bună de funcţionare. Preţ negociabil. Telefon 221733.**

■ Aro 10, foarte avantajos, negociabil. Telefon 111712. (0798668)

■ Dacia 1300 în stare bună. Telefon 171042. (1003380)

■ Urgent, autoturism Dacia 1300, stare de funcţionare şi aspect foarte bune. Preţ negociabil. Telefon 032/231878.

■ Dacia papuc 1304, an fabricaţie 1995, 26 milioane lei, negociabil. Telefon 221291. (128132)

■ Dacia break 1410, alb 13, an fabricaţie 1991; Dacia break 1310, roşie, an fabricaţie 1989. Stare bună de funcţionare. Telefon 270737; 230192. (1003533)

■ Dacia 1410, an fabricaţie 1996. Telefon 094/514244. (1246518)

Autoturisme Import

■ **Vînd RENAULT 18, an fabricaţie 1981, motor 1647 cmc, neomologat, pentru piese de schimb. Tel. 145824, după ora 16.00.**

■ **Vînd Renault Diesel înmatriculat + motor rezervă. Preţ convenabil, negociabil. Relaţii la telefon 174, comuna Creţeşti, judeţul Vaslui.**

■ **Vînd Audi 80 Diesel, an fabricaţie 1989, preţ 8.500 DM, consum 6 l/ 100 km, înmatriculat persoană fizică. Tel. 034/13.62.18.**

■ **Vînd Ford Tranzit, an fabricaţie 1998, 1,5 tone, motorină, consum 8 l/100, preţ 11.000 DM negociabil. Tel. 15.53.01.**

■ **Vînd: MITHSUBISI PAJERO, 2,5 TURBO DIESEL, fabricaţie 1984, full options, preţ 21.300 dolari, tel. 092-211280.**

■ **Vînd autoutilitară Mercedes MB100D în perfectă stare de funcţionare, an de fabricaţie 1991. Tel. 094/645318.**

■ Vînd PEUGEOT 405 SRI înscrisă recent persoană fizică 1992, 85000 km, 2000 cmc, injecţie, catalizator, jenţi aluminiu, extrase. Tel. 094-568720.

■ **Vînd NISSAN SUNNY, 1,6 cmc, injecţie, catalizator, numere noi, 7800 DM, şi FIAT PANDA, decapotabil, consum 4 %, numere noi, 1300 $. Tel. 094-522124 sau 034-112109.**

■ **Vînd ROYOTA CELICA; FIAT TEMPRA şi VW PASSAT tip nou. Tel. 094-546264.**

URGENT!

■ **FORD PROBE, fără vama achitată. Tel. 034-143719, 092-704931.**

■ **Vînd FORD TRABSIT şi PEUGEOT J 5 -1991, ambele Diesel, înmatriculate recent şi centrale încălzire gaz metan. Tel. 034-263092, 034-262109.**

FIAT REGATA

■ **Fiat Regata - 70, fabricaţie 1987, capacitate 1300, benzină stare tehnică şi aspect fizic excelent. Telefon 271733. (1003650)**

■ Urgent, Renault 19, an fabricaţie '90, 1400 cmc, recent intrat în ţară înmatriculat pe SRL. Relaţii la telefon 722145. (0798835)

■ **Volgă cu motor Diesel în 3 cilindri, motor complet în stare de funcţionare în 3 cilindri, radiator tip T.V.. Telefon 134721. (1556092)**

■ **Renaul Trafic cs. 1700, an fabricaţie 1987, benzină, aspect şi funcţionare ireproşabile, preţ convenabil. Telefon 094538691.**

DIVERSE

■ **Vînd Raba cisternă produse petroliere, nr. noi, RAR, preţ negociabil; cumpăr TIR + remorcă marcă străină, după 1989. Tel. 039/618107 sau 092/362474.**

■ Vînd RABA bena cereale, an 1991, CI, cabină tip nou, stare perfectă. Relaţii la telefon 162, Lipovăţ, Vaslui.

■ Vînd urgent camion SAVIEM, stare ireproşabilă, preţ 27 milioane lei. Telefon 035/322105, Vaslui, între 7.30 şi 16.00.

■ Semiremorcă auto1 osie, 1 tonă, carosată aluminiu, înmatriculată. Telefon 092702635, preţ 5,5 milioane lei. (1003826)

■ Microbuz 9 locuri, pentru persoane plus spaţiu pentru marfă. Marca Fiat Ducato: motor 2500 cmc, motorină. Microbuzul este vizibil în Auto Service Păcurari. Preţ informativ: 6.700 $. Relaţii la telefon 212756.

■ Tractor DT 445, reparaţie capitală. Relaţii la telefon 032/136334; 092/301299. (1003609)

ARO

■ **S.C. vinde din stoc şi la comandă autoturisme şi piese schimb noi din gama Aro. Telefon 210453. (1003499)**

PIESE

■ **SC CARSERO SRL vinde PIESE AUTO IMPORT second hand - Renault, Citroen, Peugeot, VW - AUdi, FIAT, Opel, Ford etc. - prin depozitele din Bacău, sat Sarata tel. 034-154587 şi Iaşi, B-dul Chimici 2 Bis, tel. 032-123687.**

■ Motor 1,6 Diesel pentru W-Audi sau dezmembrez. Telefon 094/583841. (0798837)

■ **Urgent, elevator hidraulic auto 2,5 T.F., nou, omologat ISCIR. Telefon 234004, după ora 16,00. (1003680)**

■ **Piese-caroserie Opel Kadett 1,3, benzină, chiulasă Renault, benzină, piese motor Mitsubishi 1,2-1,4, piese motor Volkswagen 1,6 Diesel. Telefon 172098.**

CUMPĂRĂRI

■ **Cumpărăm autoturisme import avariate şi neînmatriculabile. Vindem piese originale noi şi second-hand. Sigur şi rapid! Oferim SERVIS complet într-un singur loc: AUTO ROLLA Buzău, lîngă Sheel. Sunaţi acum: 038/710.848, 720.186, 094.816.113.**

■ **Cumpăr acte pentru Ford Ascona Break, model '80-'81. Telefon 033/724053.**

■ **Autoturism marcă străină, cu numere noi, carte de identitate, persoană fizică, unic proprietar, capacitate cilindrică pînă în 1.600 cmc, an fabricaţie după 1986, în stare perfectă de funcţionare, ofer 24 milioane lei, nu accept intermediari. Telefon 179585, după ora 16,00.**

CENTRE PRELUARE ANUNŢURI MICA PUBLICITATE - MONITORUL

FLORA - Tătăraşi

Oferă:
- carne, preparate din carne
- lactate, specialităţi, dulciuri
- pîine, produse de panificaţie
- băuturi alcoolice

Cele mai mici preţuri! Calitate garantată!

Program: luni-vineri 6.00-20.00; sîmbătă 7.00-15.30; duminică 8.00-14.00
Str. Vasile Lupu nr. 110, tel. 032/175094

ORIGINAL - Dacia

Oferă:
- preparate din carne
- lactate, dulciuri
- pîine, patiserie
- produse de cofetărie

Program: NON STOP
Str. Viteilor, bl. 3SD8, tel. 032/250879

AVALLON MUSIC

vinde en-gros şi en detail:
- casete audio şi CD originale WARNER, BMG, SONY, POLYGRAM, EMI
- casete audio şi video NEÎNREGISTRATE TDK, SONY, RAKS, BASF, SAMSUNG
- aparatură electronică (5-10% comision)
- CD recordabile, diskete, soft
- XEROX 300/A4, 600/A3

PROGRAM: zilnic: 8⁰⁰-20⁰⁰, sîmbăta: 9⁰⁰-16⁰⁰ ,duminica: închis
Tg. Cucu (blocul cu coloane), tel. 032/175838, 270718

VAMA VECHE - Gară

La intrarea în magazinul SC SOMETCHIM SA (partea stîngă)

Magazin universal

Program: luni-vineri 8,00-16,00 sîmbătă 8,00-12,00
Situat la intersecţia dintre strada Gării şi Străpungerea Silvestru.

ARIO - Păcurari

comercializează:
- covoare, mochete, festonat covoare şi mochete
- confecţii blană şi piele naturală
- îmbrăcăminte
- stofe mobilă şi perdele

Produse de calitate cu plata în rate!

Program: zilnic 8.00-20.00; sîmbătă 9.00-17.00, duminică închis, luni 10.00-20.00
Bd. Păcurari 142, bl. 585, tel. 032/163928

E.M.I. - Bd. Independenţei

Comercializează:
- frigidere, lăzi şi vitrine frigorifice
- maşini de spălat, aragaze
- televizoare, produse electronice
- electrocasnice, electrice

Program: luni-vineri 8.00-19.00; sîmbătă 8.00-13.00; duminică închis
Bd. Independenţei, tel. 032/117530

C.M.V.- Podu de Piatră

Oferă:
- produse alimentare, dulciuri, băuturi alcoolice
- cosmetice
- instalaţii sanitare, căzi, aragaze

Bun gust şi calitate la preţuri atractive!

Program: luni-vineri 6.00-21.00; sîmbătă 7.00-21.00; duminică 8.00-13.00
Complex Podu de Piatră, tel. 032/135598

1001 Articole - Menaj - Podu Roş

S.C. METALO-CHIMICE S.A.
Magazinele C.130 şi C.131

Comercializează:
- obiecte de uz casnic
- veselă şi obiecte de menaj
- electrice şi electronice

Program: luni - vineri 8.00 - 20.00; sîmbătă 8.00 - 16.00

ELGINA - Alexandru cel Bun

CASĂ DE AMANET

Oferă:
- preparate din carne
- lactate, pîine, băuturi alcoolice
- zahăr, ulei, ouă, făină, dulciuri
- produse pentru curăţat şi uz casnic

Preţuri minime!

Program: luni-vineri 7.00-20.00; sîmbătă 7.00-14.00; duminică 8.00-14.00
Bd. Al. cel Bun nr. 44, tel. 032/152070

Oferta săptămînii: tehnică de calcul - birotică

Alege cea mai potrivita imprimanta pentru tine:

Stylus COLOR 300
EPSON
Stylus COLOR 600
PREŢ EXCEPTIONAL

QUARTZ MATRIX

Centru autorizat de distributie si service EPSON
Bd. Stefan cel Mare 10bis, Casa Modei, et. 2
Tel: 217248, 217258, Fax: 217262
qmatrix@quartzmatrix.ro

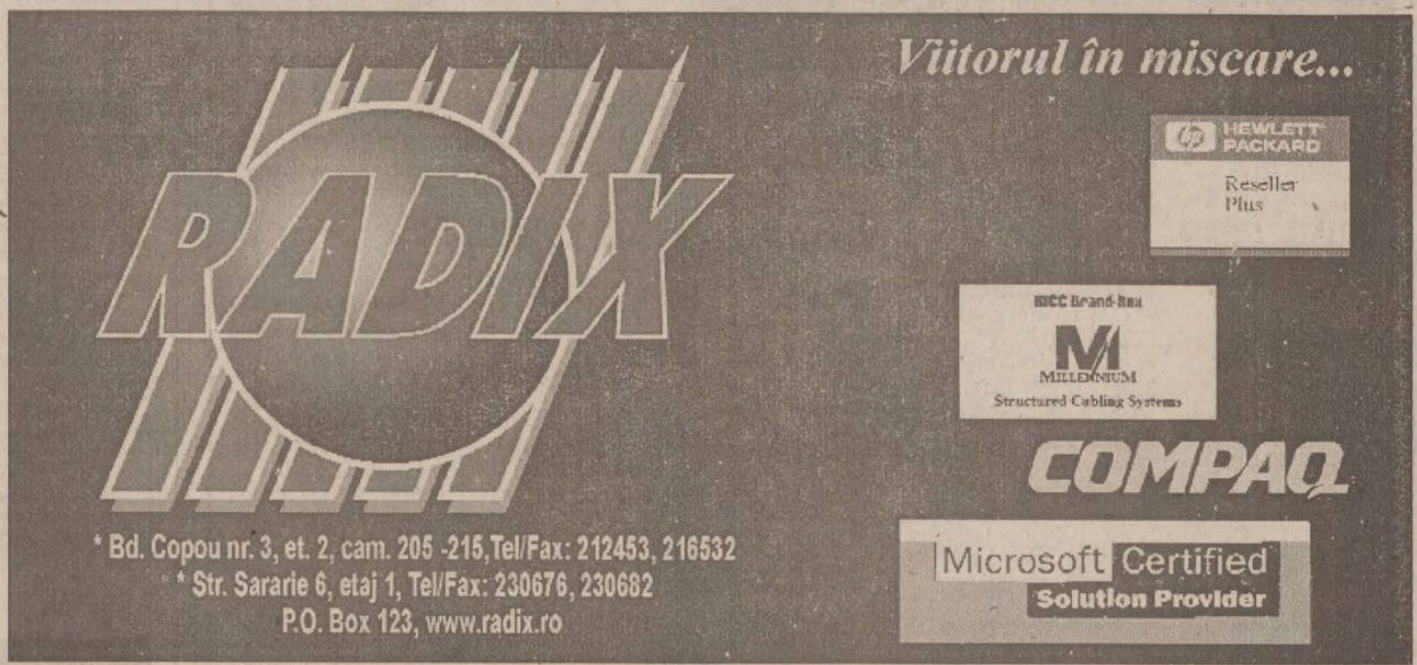

Viitorul în miscare...

* Bd. Copou nr. 3, et. 2, cam. 205 -215,Tel/Fax: 212453, 216532
* Str. Sararie 6, etaj 1, Tel/Fax: 230676, 230682
P.O. Box 123, www.radix.ro

EPSON
Imprimante
scannere
consumabile
service

IBM Business Partner

Konica
Copiatoare
multifuncţionale
consumabile
service

Soluţii integrate pentru problemele Dvs. !

QUARTZ

Magazinul Quartz, bd. Independenţei Y1-Y2,
tel.: 032/216412, 216413, 146152; fax: 032/216412 mobil: 094-545026

US UNITRADE SYSTEMS

SPRiNT COMPUTERS
your password for tomorrow
SPRINT

Oferte speciale
World Cup 1998
INTEL PENTIUM 166/200/233MMX
499/549/599$
INTEL PENTIUM II 233/300Mhz - 899/1149$
Monitoare (numai cu sisteme WorldCup în limita stocului)
GOLDSTAR 14"- 139$ PHILIPS 104B, 14"- 164$
SAMSUNG 15" - 182$ PROVIEW 17" - 299$
LG Studioworks 17" - 499$
Pret fara TVA.
BONUS
Certificat ISO 9002
Str. Gh. Ghibănescu nr.1 Tel: 032/ 211.381

Universal RX

Proiectare, execuţie, service
REŢELE CALCULATOARE
CABLARE STRUCTURATĂ

Microsoft Authorized Dealer — software, personal calificat
Canon Official Dealer — imprimante jet si laser, copiatoare, faxuri
HEWLETT PACKARD Authorized Reseller — imprimante jet si laser, consumabile, plottere
SALIENT Master V.A.R. — calculatoare Pentium MMX, 6x86 M2, Pentium PRO, K6, Pentium II

Vânzări în **RATE !**

Str. Grigore Ureche nr. 3, Tel / Fax: 212 660, 217 254

OMNIUM

Tel: 145993-magazin, 216528-fax, 213027-sediu E-Mail: omnium\mail.dntis.ro
CALCULATOARE • COMPONENTE • IMPRIMANTE • COPIATOARE • COMPONENTE MULTIMEDIA • SOFTWARE
CEA MAI BUNĂ OFERTĂ A ANULUI !!!
(De pînă acum ...)
SUNATI - NE PENTRU A AFLA ***NOILE*** PRETURI !!!

le modele
Sf. Lazăr nr. 53
Tel./fax 239003

calculatoare
imprimante
reţele
faxuri
copiatoare
aparatură foto

Ultra PRO — Canon
Hewlett Packard — IBM
Seikosha — EPSON

POSIBILITATE DE PLATĂ ÎN RATE FĂRĂ DOBÂNDĂ!

SERCOM

Vrei un Pentium?
4.690.000!!!
TVA inclus
ĂSTA-I PREŢUL!
Tel: 231001, 239396, 122589
B-dul N. Iorga, nr.46

LIVIUS

BackOffice Small Business Server
Windows95
Office97

Microsoft Certified Dealer

În lumea calculatoarelor aveţi nevoie de un prieten !

LIVIUS Iaşi, str. Fătu nr. 1A, tel/fax: 032 - 11.22.21, 11.59.22, http://www.livius.ro, e-mail: livius@livius.ro

AVICENA COMPUTERS

Facilităţi de plată în RATE şi LEASING
Inscripţionări CD
Execuţie reţele cu echipamente de brandname: 3Com Bay Networks
Distribuitor autorizat: TARGA LEXMARK
IASI, Bd. Stefan cel Mare nr. 10 E-mail:avicena@mail.dntis.ro, http://home.dntis.ro/~avicena/
TEL:032-217961 FAX: 032-213047 GSM: 092-371107

ACE COMPUTERS

importator & distribuitor autorizat *DTK Computer*
Distribuitor *DTK Computer*
Canon
HEWLETT PACKARD Authorized Reseller
Microsoft Certified Dealer
EPSON
Iaşi, str. Grigore Ureche, bl. W. Mărăcineanu
tel./fax 032/213122, 213130

INFOSERVICE

"AGER" ⟹ ISO 9002

IBM 233 MMX 6x86	5.500.000 LEI
PENTIUM 200 MMX	5.860.000 LEI
PENTIUM 233 MMX	6.200.000 LEI
PENTIUM II 233 MMX	7.900.000 LEI

Mb VX PRO II MMX, HDD 2.1 Gb, 16 Mb EDO RAM, Video Card 1 Mb, Monitor 14" Digital
IMPRIMANTE, Canon, Seikosha, HP
"CONTGEN" Program performant de contabilitate
COPIATOARE MINOLTA Second Hand
PRETURILE INCLUD TVA
PLATA IN RATE
10% avans 12, 24 rate prin BANCA
$$ Nou pentru Societati Comerciale - 40% avans si 3 rate lunare, fara dobinda
Bd. COPOU nr. 4 Tel./Fax: 211745/144718

THE DOCUMENT COMPANY
XEROX

☑ copiatoare alb-negru şi color
☑ sisteme de copiat planşe
☑ plottere, imprimante
☑ faxuri, masini de scris electronice
☑ consumabile şi piese de schimb
☑ service în garanţie şi postgaranţie
☑ service total

GIROS COMPANY
Iaşi, Str. I. C. Brătianu 20-22
☎ 032/210.872

SYSCAD Tel. 032 213785 Fax 032 217166

UPN Intel TX+Intel 166MMX+32MB=2.600.000
UPN Intel TX+AMD K6 233+32MB=2.530.000 !!
Filtru monitor ECO =54.000
*Placa sunet 3D =165.000 * Diskette 3M = 4.400*
Suport tastatura = 130.000
*Joystick P5+CD =95.000 * Zip Disk =160.000*

REL COMPUTER

Distribuitor autorizat
LG EPSON LANIER
Calculatoare, imprimante, copiatoare
Case de marcat , cîntare electronice, consumabile
Iaşi, Şos. Arcu nr. 12, Bl. Z18, tel./fax 032-214190

- CALCULATOARE
- IMPRIMANTE
- CONSUMABILE

în RATE şi LEASING

elcom INTERNATIONAL
societate ROMÂNO-GERMANĂ
dealer EPSON
Iaşi, str. C. Negri nr. 4, tel. 032 / 217233, 217903

Noi sintem solutia optima pentru dvs. !

6x86
166 Mx
5.244.000
(TVA Inclus)

TONER

piese de schimb // service
pentru imprimante jet sau laser
RATE! hîrtie pentru copiator şi imprimantă, calc A4 / A3
Copiator OCE 2075 A4/A3, 22 copii/minut, ZOOM **6.500.000** (TVA Inclus)

ZACH & SON
21.98.85
14.58.22
21.16.17

ZACH & SON 219885 145822 211617

Pentium 200 MMX	4.450.000 lei
Pentium 233 MMX	4.750.000 lei
Monitor 14" SVGA color	1.550.000 lei
Imprimantă Seikosha SP 2400, A4, 9 ace	2.350.000 lei
Imprimantă Olivetti JP - 190, A4, color	2.150.000 lei

Preţurile includ TVA.

Sistemul include:
Minitower Case 200 W, HDD 2,8Mb VX Pro 256 K, 16 Mb RAM, FDD 3,5" 1,44 Mb ALPS, Video Card 1 Mb SIS, Cooler, Tastatură Win 95, Mouse.

RomUS
TRADING & DEVELOPMENT
RD computers
Calitate
negru pe alb
Tel. 210.492

auto technic

B-dul Păcurari nr. 589 (fostul Coleus), tel. 219291
B-dul Independenţei (vis-a-vis de NIPPON), tel. 213101

● Calculatoare ● Imprimante ● Consumabile

NOU Plata în RATE!
12-24 rate, cu sau fara avans

Oferta specială !

Cyrix 6x86 233 MMX ... 5.530.000 lei
AMD K6/266 MMX ... 6.025.000 lei New
Pentium II 233 MMX ... 7.990.000 lei
Intel Pentium 233 MMX ... 6.310.000 lei
Imprimantă Canon BJC 250 ... 1.850.000 lei
Boxe active 300 W - Sub Woofer ... 621.000 lei
1 - 3 ani garanţie *TVA inclus*

STOC NOU - Second hand
AGER 386 - SX/20, ISA, 4/40; 12" VGA Color ... 1.250.000 lei
AGER 386 SX/20; ISA, 4/40; 14" VGA Color ... 1.500.000 lei
SN 386 SX/20, ISA, 4/120, 14" SVGA Color ... 1.600.000 lei
486 DX 2/66, ISA, 8/120, 14" SVGA Color ... 3.150.000 lei
6 luni garanţie *TVA inclus*

Vînzări

■ Căutăm stăpîni pentru 3 pisoi mici şi drăgălaşi. Nu sîntem de vînzare, dorim doar stăpîni care să aibă grijă. Tel. 140378.

■ Vînd ARACET (de toate tipurile), VOPSEA, VAR lavabil, pensule, saci rafie import. Telefon 092504568.

OFERTĂ SPECIALĂ

SC vinde5: tablă aluminiu toate dimensiunile 0,4; 0,5; 0,7; 0,8; 1; 1,2; 1,4; 1,5; 2; 3; 5 mm, tablă aluminiu striată 2,5; 3; mm, stuco 0,7; 0,9; cutată 0,5; 0,8 profil firmă luminoasă, cornier aluminiu, toate dimensiunile. Tel./fax; 034-117883.

■ **Vînd pianină perfectă stare. Placă bronz. Tel. 17.08.77.**

■ **SC SORGENT SA BACĂU, producător de armături (marcă înregistrată) din alamă pentru instalaţii cu ţeavă multistrat, licenţă KITEC Anglia, asigură toată gama de repere**

TABLĂ ZINCATĂ

Calitatea I SIDEX - 0,4x1230x2000. Telefon 032/125266; 032/239436.

BIJUTERII AUR

Verighetă, lant (4,5 g). Aur prelucrat, de 14 K. Pret 100.000 lei/g. Telefon 175508.

COLECŢIE DE TIMBRE

Colectie de timbre româneşti neobliterate, inclusiv coliţe, la preţ de catalog (perioada 1969-1987). Telefon 094/564446.

STORCĂTOR BRAUN

STORCĂTOR DE FRUCTE BRAUN. TELEFON 175508.

BOFA

TRUSĂ COMPASURI BOFA. TELEFON 175508.

ROTRING

TRUSĂ ROTRING (4 STILOURI ŞI 3 REZERVE); TRUSĂ ŞABLOANE LOGAREX. TELEFON 175508.

RICHTER

TRUSĂ COMPASURI RICHTER. TELEFON 175508.

■ **Maşină de spălat Albalux 7.1. Telefon 175508.**

■ Vînd mese de biliard noi cu placă de marmură sau înlocuitor, sistem cu fise şi la oră, accesorii, mobilier birou. Transport. Preţuri fără concurenţă. Telefon 094/580068; 030/441184; 030/442724. (128669)

OALE INOX ŞI SERVICIU DE MASĂ

Set 6 oale inox (cu capac inox) şi serviciu de masă "Jena" (6 persoane) - 44 piese - Franţa. Telefon 129521.

■ Bicicletă SPUTNIK. Stare bună de funcţionare. Relatii la telefon 761354.

■ **Pătuţ din lemn stejar, canapea cu două fotolii, canapea extensibilă, vitrină, stare foarte bună, preţ negociabil. Telefon 164248.**

■ **Rucsac cu cadru metalic (fosta RFG), maşină de scris "Erika". Telefon 210295.**

■ **Mobilă tineret, model pentru export şi garnitură mobilă pentru copii (paturi suprapuse). Telefon 210295.**

■ **Instalaţie gaz metan (butelie şi accesorii) pentru autoturism. Telefon 217091.**

■ **Maşină de cusut "Sanda", patine cu rotile "Roller" pentru copii, 10 ani (cu protecţii şi cascheta), trusă "Rotring", şabloane "Staedtler", căsuţă "Barbie" pentru copii. Telefon 210295.**

■ Pompe volumetrice noi, pentru dozatoare FRESCO sau MAGIC, Italia. Preţ foarte avantajos. Telefon 032/170209; 094/630282.

■ Telefon "Philips Fizz" - 1.000.000 lei. Telefon 092/352800. (1003477)

■ Garaj beton de tip "Somaco", cu uşi metalice şi trei plăci fundaţie beton armat. Transportabile. Telefon 144044. (1003572)

■ (închiriez) ecograf "Hitachi" cu doi transductori - liniar şi convex, cu printer Polaroid alb/negru, puţin folosit. Telefon 032/212585, orele 20,00-20,30.

■ Abric; butelii aragaz; fişet pentru arme. Telefon 160748. (1003602)

■ Abric, 250 mm, cu circular, freză, dispozitiv de cepuit, cuţite de schimb, 220-380 V. Telefon 033/734547; 032/117517; 018/613125.

TABLĂ ZINCATĂ

SIDEX Galati, 0,4 mm, 1000x2000, 55.000 lei/coala, tablă decupată (toate dimensiunile) la comandă. Telefon 177745, fax 173411, mobil 092389114. (1003382)

■ Cură de slăbire eficientă! 5 kg minus în 10 zile, fără înfometare, fără transpiraţie, fără febră musculară. 50.000 lei/zi. Telefon 092/317671. (1003631)

■ Spray contra ejaculării rapide, medicamente potenţă, afrodisiace, prezervative speciale, perle, inele, striuri, culori, arome. Telefon 01/6376273; 092/342628; 092/342629.

■ Firmă importatoare vă oferă: zahăr, carne vită congelată, lapte praf. Preţuri fără concurenţă!!! Telefon 092/389518; 032/123423. (0798198)

SC CUB SRL

DISTRIBUITOR CASETE, FILME RAKS

OFFICIAL RAKS AUDIO/VIDEO CASSETTES & CO DEALER

TEL./FAX 032/212339

S.C. CUB S.R.L. DISTRIBUITOR CASETE, FILME RAKS. TELEFON/FAX 032/212339.

■ Vînd EN GROS îmbrăcăminte şi încălţăminte second hand de sezon. Importator direct BELGIA. 036/813629, Tecuci.

■ Vînd maşină universală tîmplărie, boiler electric 100 L şi maşină de tricotat 360 ace, electrică. Tel. 092-318044.

■ Vînd dulap frigorific capacitate 22 mc. Relaţii la telefon 031/511741, orele 8-16

■ Vînd rezervor 5 tone şi grup faţă Aro 244, preţ negociabil. Relaţii telefon-031/625124

■ IMPORTANT! Vindem încălţăminte second-hand, PREŢ PROMOŢIONAL 15.900 lei cu TVA şi haine second-hand din COLECTĂ DIRECTĂ - preţ 12.200 lei cu TVA. Telefon 031/511634; 031/512945; 094/503902 necesare la preţ de producător. Informaţii la tel. 034/18.80.58, 034/14.43.64.

■ Vînd maşini de cusut industriale metalo-tehnica, în bună stare de funcţionare. Tel. 039/635296.

■ SC vinde TRICOT, DOC şi ŢESĂTURI. Tel. 037/226700; 092.369.401.

■ Vitrine frigorifice şi cărămidă. Telefon 230014 sau 130561. (1246511)

■ Vin alb (vrac), din Vrancea, preţ neg., asigurăm transport. Telefon 037/232280 sau 037620215. (192246)

■ Maşină tricotat "Dopleta", stare excepţională, 180 ace pentru lucru fin, foarte avantajos - 900.000 lei, neg. Telefon 133576, după ora 18,00. (1003648)

■ Rochie de mireasă, model unic, adusă din Italia, mărimea 44. Preţ 600.000 lei. Telefon 166344.

■ SC Elgina SRL vinde fai în stare bună de funcţionare şi alarmă pentru maşină. Preţ informativ 1.200.000 lei (ambele). Telefon 152070.

■ Vitrină frigorifică, model deosebit, Germania, fabricaţie '95 şi rafturi magazin, complet echipate cu sticlă. Telefon 272760 sau 125722. (1003794)

■ Echograf "Siemens Sonoline" SL, două traductoare, print, adaptor Dopler - ECG, 140 taste menu - Paşcani, telefon 763594; 761213. (1003617)

■ Două camere frigorifice şi un bazin inox. Telefon 171646 sau 124281. (1003561)

■ Semicursieră "Pegas", patru viteze, jenţi inox, stare foarte bună - 770.000 lei. Telefon 143480, orele 9,00-11,00. (1003553)

■ Loc de veci la Cimitirul "Eternitate". Telefon 115339. (1003696)

■ Frigider FRAM 112. Relaţii la telefon 159342. (1003410)

■ Nouă volume Vizita lui Ceauşescu în USA, RFG, China, Franta, Spania, Suedia, Danemarca, Iugoslavia. Preţ 200.000 lei. Telefon 116995. (1003644)

■ Motan birmanez şi o pisică siameză şi trei pisoi de pisică siameză. Telefon 163724. (1246654)

■ Urgent, bicicletă elveţiană, 18 viteze, stare foarte bune, preţ avantajos. Telefon 115726. (1003836)

■ Urgent şi convenabil arbore de cafea de 8 ani, 3 m înălţime, în ciubăr de stejar. Informatii la telefon 293214. (1003396)

■ Pian Caspar Lorentz. Preţ 3 milioane lei. Telefon 137547. (1003733)

■ Seturi de baie "Olivia" şi "Melania", 8 piese, noi, albe - 430.000 lei, color - 580.000 lei. Asigur transportul. Telefon 094/860555. (1003814)

■ Şifonier două uşi, din lemn masiv, cuier hol, masă de bucătărie cu taburete, masă telefon şi măsuţă fantezie, toate în stare excepţională, la preţ foarte avantajos. Telefon 131321. (1003648)

■ Grîu panificabil relaţii la telefon 164790. (0798671)

Electronice

CASE DE MARCAT ELECTRONICE

CASE DE MARCAT ELECTRONICE. Distribuţie, service, consumabile prin S.C. ELCOSERV S.R.L. Iaşi, telefon/fax 230205. (1003519)

CÎNTARE ELECTRONICE

CÎNTARE ELECTRONICE
CÎNTARE ELECTRONICE
Distribuţie şi service prin S.C. ELCOSERV S.R.L. Iaşi, telefon/fax 230205. (1003519)

CALCULATOARE AGER

ISO 9002, garanţie 2 ani. Mexir. Telefon 1094-815182; tel/fax 032-111725. (1003607)

■ BASF, audio-video, CD recordabile, dischete, en-gros şi en-detail, Magazinul "Avallon" (Tg. Cucu). Telefon 032/175838; 270718.

■ TDK audio-video, CD recordabile, dischete, baterii, en gros şi en detail, Magazinul "Avallon" (Tg. Cucu). Telefon 032/175838; 270718.

■ CD playere Philips, Denon, Kenwood, Philips (5 CD), Aiwa (5 CD), amplificator Scott, Dual, amplituner Delia, tunere Sony, Philips, toate vizibile la Magazinul "Avallon" (Tg. Cucu). Telefon 032/175838; 270718.

CASE DE MARCAT CÎNTARE ELECTRONICE

Case de marcat. Cîntare electronice. Preturi de distribuitori! Asistenta tehnică garanţie şi postgaranţie asigurată de specialişti cu experienţă. Reparaţii pe bază de comandă. Nou! Creşterea capacităţii de înregistrare, prin eliminarea zecimalelor la ELKA 82M. S.C. INITA S.R.L. Iaşi, str. Mitropolit Varlaam, nr. 5, telefon/fax: 032/131726. (1003721)

■ Masini de spălat automate, second-hand, "Miele", "Siemens", "Bosch", "Zanussi", "Indesot". Garanţie 6 luni, postgaranţie. Telefon 210802; 094/513558. (0798836)

■ Tv color, second-hand, "Philips", "Grundig", "Universum", "ITT", "Saba". Garanţie 6 luni, postgaranţie. Telefon 210802; 094/513558. (0798836)

■ Orice telecomandă pentru televizor (90.000), video, satelit. Toate telecomenzile sînt noi. Telefon 092368868.

■ **Vindem CALCULATOARE şi COMPONENTE INTEL 233 MMX - 5,7 milioane lei, CYRIX 6 x86 PR 200 + MMX - 5,2 milioane lei. Preţurile includ TVA, garanţie 36 de luni. Asigurăm service şi configuraţii la cerere. Tel. 01-3213044 sau 094-810523.**

■ **Vînd celulare Nokia şi Ericsson noi. La un preţ foarte convenabil. Tel. 094-823639.**

■ **Vînd bloc-motor D127 cu anexe. TEl. 17.08.77.**

■ **Vînd telefoane celulare, sigilate şi second-hand, ieftin. Tel. 094-879696, 034-110751.**

■ Casă marcaj RAXON, răcitor suc cu 2 cuve - 15 litri şi cîntar alimentar. Telefon 092702635. (1003826)

■ S.C. Elgina S.R.L. vinde televizor color, marca "Saba" în stare de functionare. Preţ 600.000 lei. Telefon 152070.

■ Casă electronică de marcat, neutilizată; chioscuri din beton de tip "Preboc", preţuri foarte convenabile. Telefon 127574. (1003597)

■ Importator direct vinde: televizoare color second-hand en-gros. Preţuri începînd cu 55 DM; frigidere second-hand, masini de spălat second-hand, aparatură audio-video second-hand. La cerere se asigură transport. Telefon 038/413271; fax 038/721621; mobil 092370340.

■ Televizor color cu telecomandă, imagine ideală. Telefon 114931. (1003451)

■ Televizor alb-negru "Sirius" şi tv "Diamant", în perfectă stare. Telefon 111229. (1103451)

■ Televizor Philips, diagonală 59, stereo, stare perfectă, măsuţă televizor nouă. Telefon 175731. (1003391)

■ Combină Sony dublu castofon, CD, radio sistem Iti-FI, preţ 3 milioane lei şi joc Sony Play-Station cu două joystick-uri memori card şi CD-uri, preţ 2 milioane lei. Telefon 165745. (1246655)

■ Memorie 4x4 MB/RAM, preţ 50.000 lei/bucata. Telefon 131854. (1246525)

Angajări

■ S.C. FORTUNA-ARCU S.A. Iaşi angajează vînzători-gestionari (fete) şi supraveghetori (băieţi) pentru magazinele alimentare, în următoarele condiţii: studii medii; stagiul militar satisfăcut (pentru băieţi); abilităţi în comunicare; prezenţă agreabilă. Oferim un salariu brut de 750.000-850.000 lei, încadrare cu carte de muncă şi posibilităţi de promovare într-o echipă tînără şi dinamică. Relaţii şi înscrieri la sediul firmei din str. Arcu nr. 27, bl. 19, mezanin sau la telefon 143207; 117036.

■ Revistă de publicitate, cu difuzare naţională, angajează tineri dinamici, cu iniţiativă şi putere de convingere, ca reprezentanţi locali. Doritorii vor trimite CV la O.P. 74, C.P. 146 Bucureşti.

■ Producător de confecţii textile angajează director de producţie. Se cere: experienţă în domeniu; cunoaşterea limbii engleze; capacitate de a lucra în echipă; permis de conducere (constituie un avantaj). Se oferă: salarizare excepţională; apartament de serviciu (dacă este cazul). Relaţii la telefon 094/546704; 094/630249.

■ S.C. CARUX SRL angajează maistru tîmplar mobilier corp, cu experienţă. Telefon 232777. (1003620)

■ S.C.F. IASSYFARM S.A. Iaşi organizează la sediul său din strada Smîrdan nr. 19, în zilele de 16-17 iulie 1998, concurs pentru ocuparea postului de analist-programator. Condiţii: absolvenţi(e) ai Facultăţii de Informatică, inclusiv promoţia 1998; domiciliul stabil în Iaşi; stagiul militar satisfăcut (bărbaţi). Înscrierile se pot face pînă la data de 14 iulie 1998, ora 15,00, la secretariatul societăţii. Informaţii privind actele necesare înscrierii şi tematica de concurs se pot obţine de la sediul societăţii sau la telefon 147740, interior 106, 131.

■ **Agenţia SIMONA TOUR, tel. 034-112186, asigură contracte de muncă (extracţie ţiţei) în Congo.**

SCHIMBAŢI-VĂ DESTINUL!

SC NARDO-MANNEQUIN oferă contracte de muncă, cu şi fără dans, tinerelor, 18-28 de ani, în: Elveţia, Austria, Turcia, Japonia, Cipru, Liban. Salarizare excepţională. Seriozitate maximă. Asigurăm coregrafie, costume, cazare - salariu. Tel. 01-2501182; 01-2509795, 095-725341.

■ Auto Parma Galati concesionar autorizat Fiat angajează agenţi de vînzări autoturisme pentru oraşul Focsani în condiţii legale de comisionare. Cei interesaţi pot trimite C.V. pe fax 036/465101 pînă la data de 15.06.1998.

URGENT

Contracte CIPRU - macaragiu 150 TF, jocheu şi barmaniţă. Seriozitate maximă. Tel. 094-832659.

■ INTERFARM Botosani, filiala Iaşi, angajează: - farmacişti; - farmacist diriginte; - asistenţi farmacişti. Relaţii la telefon 032/251521 sau 031/516931

AGENŢIA INTERNAŢIONALĂ BARAN & CO

Oferă contracte de muncă, cu şi fără dans, tinerelor, 18-28 de ani, în Elveţia, Canada, Austria, Japonia, Mexic, Cipru, Turcia, Liban. Impresariem şi trupe de dans profesioniste. Salarizare excepţională. Oferim şi cerem seriozitate maximă. Asigurăm coregrafie, costume, cazare. Tel. 01-6663363, 092-241350.

■ Specialist în confecţii tricot, cu pricepere în creaţie şi elaborarea documentaţiei tehnice (şabloane, norme consum, proces tehnologic). Telefon 232026; 094624533. (1003711)

■ Angajez urgent confecţionere care să ştie să lucreze draperii. Telefon 252496. (0797249)

■ Lucraţi la domiciliu, procesînd corespondenţă, ambalînd diverse etc. Cîştiguri atractive. Trimiteţi plic timbrat autoadresat la P.O. Box 3-717 Iaşi 6600. (1003491)

■ S.C. NEYLA angajează pentru secţia de confecţii inginer, maistru, confecţionere, personal pentru călcat şi absolvenţi MIU sau UCECOM din 1998. Telefon 250672. (192241)

■ S.C. DACON EMERALD angajează confecţionere, călcătorese, încadrator-şpănuitor. Experienţă minim 2 ani. Telefon 032/215939; 092/284041. (1556067)

■ Barman-ospătar, numai fete. Telefon 177194. (1003762)

■ SC angajează reprezentanţi în teritoriu. Condiţii: studii superioare sau medii; experienţă în contactul cu oamenii. Relaţii la telefon 219972. (1246516)

■ Temporar persoane pentru lucrări în agricultură - transport gratuit. Informaţii la telefon 115257. (1003834)

■ Grupul Şcolar Agricol "V. Adamachi" Iaşi, cu sediul în municipiul Iaşi, str. Aleea M. Sadoveanu nr. 41, scoate la concurs 1 post de administrator şcoală. Relaţii la telefon/fax 032/140098.

■ Grupul Şcolar Agricol "V. Adamachi" Iaşi, cu sediul în municipiul Iaşi, str. Aleea M. Sadoveanu nr. 41, angajează prin concurs tehnician fermă. Relaţii la telefon/fax 032/140098.

■ Plecări urgente în ISRAEL în meseria de TIPĂRITOR PE PLASTIC în ROTAR GRAVURE şi FLEXO pe maşini Rotation, vechime 7 ani. Tel. 01-2102923, orele 9.30-16.30.

Diverse

HELP LINE - Pentru copiii noştri

Puteţi primi gratuit informaţii privind alimentaţia şi creşterea sugarului, zilnic, orele 16.00 -17.00, la telefon 214002. Policlinica "Sănătatea 2000", dr. Iordache Constantin - medic primar pediatru.

■ Avînd în vedere dispoziţiile Legii nr. 70/1991, republicată în temeiul Legii nr. 25/1996, se aduce la cunoştinţă publică faptul că în ziua de 7 iulie 1998, orele 14,00, la sediul Tribunalului Iaşi, va avea loc operaţiunea de tragere la sorţi a judecătorilor care urmează să facă parte din Biroul Electoral Judeţean şi a juriştilor şi altor persoane dintre care vor fi desemnaţi preşedintele şi loctiitorul preşedintelui Biroului Electoral de Circumscripţie Româneşti, jud. Iaşi, localitate în care se organizează alegeri parţiale în ziua de 26 iulie 1998.

ŞCOALĂ POSTLICEALĂ

Institutul Naţional Postliceal-Prohumanitas organizează sesiune de înscriere, fără concurs, cu reduceri de taxe, la următoarele specializări postliceale: asistenţă socială - psihotehnică; finanţe - contabilitate; birotică - administraţie publică; învăţători educatori; comerţ - alimentaţie publică. Cursuri intensive: sîmbăta şi duminica. Data limită: 15 iulie. Relaţii, zilnic între orele 10,00-17,00, la telefon 032/111624.

■ Caut asociat sau colaborator pentru cumpărare a 350 mp spaţiu comercial în zona Nicolina. Relaţii la telefon 155062; 222246. (1556091)

■ Cabinet veterinar ANIMAVET. Consultaţii, tratamente, vaccinări, chirurgie, deparazitări, asistenţă fătare. Aleea Oltea Doamna nr. 4, în spatele noii Catedrale Catolice din Nicolina. Program zilnic: 10,00-13,00; 16,00- 19,00; sîmbătă-duminică 10,00-13,00. Informaţii la telefon 220028.

■ **PROGRAM SPECIAL DE TOPLESS ŞI STREEPTEASE în fiecare seară la RESTAURAT CIREŞICA Buhuşi. Vă aşteptăm! Rezervări la tel. 034-264500.**

■ **Oameni de afaceri de pretutindeni, nu vă lăsaţi şi dvs. păcăliţi de SC DEMOCRATIS SRL Iaşi, presedinte MITICĂ UNGUREANU, cu sediul în Iaşi str. Mitropolit Varlaam nr. 11, tel. 032-233938, cont BANCOREX IAŞI: 300820020642800005 CF R 4254702. Sînt nu numai rău-platnici, ci şi lipsiţi de cuvînt. Semnat SC TEMPOGAS SERVICE SRL Răcăciuni jud. Bacău, tel/fax. 034-251591.**

■ **Organizăm excursii ITALIA cu vize individuale Schengen. Înscrieri la Restaurant "CIREŞICA" Buhuşi. Tel. 034-264500 sau 094-584185.**

URGENT

ORGANIZĂM EXCURSII: ITALIA, FRANŢA, GRECIA, AUSTRIA, SUA, ANGLIA, ISRAEL. FACILITĂM VIZE INDIVIDUALE. TEL. 034/12.36.62.

OFERTĂ SPECIALĂ

EXCURSII ÎN ITALIA, AUSTRIA, FRANŢA, GRECIA, ANGLIA, SUA, AUSTRALIA, VIZE INDIVIDUALE. TEL. 034/11.04.52.

■ **Organizăm excursii în Italia, Franţa, Austria. Facilităm vize Schengen. Tel. 034-143259 sau 092-224202.**

■ **Dacă aveţi probleme cu farmecele, în afaceri sau chiar probleme personale, puteţi apela la serviciile tinerei Mihaela, care prin harul său vă poate ajuta. Pentru cei curioşi în ce priveşte viitorul, dă în cărţi de Tarot. Nu ezitaţi să o contactaţi la tel. 470138.**

■ STAŢIUNEA DIDACTICĂ Iaşi, cu sediul în Aleea M. Sadoveanu nr. 9, telefon 219080, are în stoc şi livrează la preţuri convenabile: curele trapezoidale, rulmenţi şi alte piese pentru tractoare, maşini şi utilaje agricole. De asemenea, pentru cei interesaţi, în luna iulie 1998 se primesc cereri în vederea organizării concursului pentru ocuparea următoarelor posturi vacante: şef aprovizionare-desfacere; şef laborator produse lactate; şef laborator patiserie panificaţie; vînzători produse agroalimentare.

■ SC CARMINE LINE SRL organizează în perioada 9-14.07.'98, între orele 8,00-18,00, la Casa Sindicatelor, expoziţie cu vînzare de îmbrăcăminte şi încălţăminte second-hand, import Austria. (1246507)

■ Alimentaţia este importantă pentru sănătatea dvs. Vă ajutăm să aveţi o alimentaţie corect balansată. Sigur, serios, natural! Telefon 032/141038 (12,00-18,00). (1003401)

AGENDA OMULUI DE AFACERI

ETNIS

Reprezentanţa firmei germane Vaillant pentru Moldova, vă oferă:

Centrale şi cazane pentru încălzit pe combustibil lichid, gaz şi electrice

- proiectare, montaj şi garanţie 3 ani
- plata în 6 rate lunare

Reducere 15% pentru aparatura Vaillant şi 30% pentru aparatura italiană

Iaşi - Str. N. Iorga 7D, bl. F5,
tel. 032/230113, fax 032/232690, telemobil 094613246

DAS

Depozit en-gros
MATERIALE ŞI ECHIPAMENTE pentru instalaţii
(Romstal, Vaillant, ACV, Guillot, Remeha, De Longhi, McQuay, York)
REDUCERI PÎNĂ LA 15%

Iaşi, str. Aurel Vlaicu 87,
Tel./Fax: 032-175.488, mobil 094/630.512

UNITRADE

Un partener pentru:
- MOBILIER BIROU
- AMENAJĂRI INTERIOARE

Iaşi, bd. Copou nr. 4, tel. 032/213455, 213456

ELECTRA

lider naţional interfoane

Instalează, cu plata în rate

INTERFOANE DE ACCES CU CARTELĂ marca ELECTRA

blocuri, vile, sedii de firmă

"pentru liniştea dumneavoastră"

Iaşi, str. Împăcării 35, bl. 919, Nicolina II,
tel.: 032/126276

ROENTER

Consulting managerial şi de afaceri

Asigurăm rapid:
- înmatriculări societăţi comerciale
- înregistrări acte adiţionale
- obţinem autorizaţie de funcţionare pentru sedii firmă, birouri, depozite

Elaborări contracte comerciale

Iaşi, str. A. Panu nr. 13-15, mezanin
zilnic: 9.00 - 19.00, sîmbătă: 9.00-14.00
telefon 212335

TOFAN GRUP

comercializează:

anvelope şi camere auto
(produse de Danubiana şi Victoria Floreşti)

Iaşi- Şos. Păcurari nr. 92 (în incinta Transmixt SA)
Tel. 032/154.343, 251.837

SOMETCHIM

prin magazinul Vama Veche

- *produse electrocasnice (TV color, frigidere)*
- *mobilier, covoare, articole de pescuit, menaj, papetărie, alte produse metalo-chimice*
- *avans 40% - rate: 6-12 rate, în funcţie de valoarea dolarului*

Adaos minim

Str. Gării nr. 22

TRIDOM

CREATIVITATEA NOASTRA, IMAGINEA FIRMEI DUMNEAVOASTRA PRIN :

- □ RECLAME LUMINOASE
- □ AMENAJARI INTERIOARE
- □ MARCHIZE SI COPERTINE
- □ CARTI DE VIZITA & ECUSOANE

TEL. ; 092 252 360
TEL / FAX ; 032 251 360

TRISAND SRL

Comercializează prin magazinul propriu
- *materiale de construcţie DÜFA: lacuri, vopsele, var lavabil, adezivi pentru faianţă şi gresie*
- *plăci gips - carton şi schelet aferent pentru pereţi şi tavane firma GYPSUM DOMTAR -Canada*
- *unelte şi scule manuale STANLEY*
- *scule şi dispozitive electrice AEG - ATLAS COPCO - Germania*

Bd. Ştefan cel Mare, bloc B1, parter, lîngă Bancorex,
tel/fax: 032/212200

MIRFAN MOBILUX

oferă
- *mobilă sufragerie* • *holuri*
- *dormitoare* • *bucătării*
- *mic mobilier*

Plata în maxim 36 rate lunare

Program luni - vineri: 10.00 - 18.00
Alexandru cel Bun (vis-a-vis de magazin Minerva)
tel. 032/152647

FIRMĂ IMPORTATOARE BUCUREŞTI

TELEVIZOARE COLOR
(second-hand, en-gros, import săptămînal)
- **DIRECT DIN TIR - cu (fără) probă - tub 40-150 D.M.**
- **T.V. color de hotel, din plastic;**
- **FUNCŢIONALE, TELECOMANDĂ, GARANŢIE**
- **Preţ 500.000 - 1.200.000 lei.**

Tel. 01-7891370, tel/fax 01-4232677
Mobil 092274493

ROTHERM

Reprezentant al firmei
FERROLI - numărul 1 în Italia

REDUCERI EXCEPŢIONALE pentru:
- *Cazane şi centrale termice gaz metan, motorină*
- *Radiatoare aluminiu şi fontă*
- *Echipamente condiţionare şi climatizare*

Plata în rate !
Proiectare, montaj, garanţie, service etc.

Iaşi - Bd. T. Vladimirescu nr. 40 (Bucşinescu)
Tel./Fax: 032/175105, 272340

APROTEM SA

comercializează:

- *PIESE SCHIMB tractoare, maşini agricole, auto şi rulmenţi*
- *MATERIAL DE UZ GENERAL carbid, anvelope, materiale electrice, haine protecţie, îngrăşăminte chimice*

Şos. Manta Roşie 9,
tel: 230130, 231141, fax: 231566

MOLID

Pentru siguranţa dumneavoastră!

- SISTEME DE ALARMĂ PENTRU EFRACŢIE, INCENDIU, AUTO
- DISPECERAT DE SUPRAVEGHERE - TELEFONIC ŞI RADIO -
- INTERVENŢIE INARMATĂ I.G.S.

Iaşi, Bd. Copou nr. 3, et. 4, (Clădirea Trust Construcţii)
tel: 032/216671, fax: 032/214564

ELYTIS SRL

- *FIRME LUMINOASE*
- *COPERTINE*
- *AMENAJĂRI INTERIOARE*

Şos. Păcurari, bl. 556
Tel. 094 642.765, tel/fax: 219.972

MICA INDUSTRIE

produce gama de mobilier
MOBISET
din lemn şi pal de import
** mobilier de birou*
** mobilier pentru bucătării, sufragerii, dormitoare şi holuri*

Mobilierul este standardizat sau pe bază de comandă, la orice dimensiuni.

Plata în rate!

Str. Ipsilanti nr. 19; str. Morilor nr. 11
Tel. 114.737, 117.116, 117.755

SC VECTRA SRL

Vinde utilaje frigorifice noi şi second-hand import Italia *la cele mai mici preţuri, cu posibilităţi de plată în rate.*

IAŞI
TEL: 032/114707, 032/116934

ED&F MAN ZAHĂR

ZAHĂR
4111,40 lei/kg
(cu T.V.A. şi sac inclus)

Roman,
tel/fax: 033-733532

INTERSOC

COPII XEROX
alb/negru
PLANŞE, SCHIŢE A4-A0

Cele mai mici preţuri !
Tarife reduse pentru studenţi

Iaşi, str. Împăcării 19, bl. 915, parter
Tel. 032-122.342, 125.124

S.C. RULMENŢI S.A.

Anunţă că începînd din luna aprilie a.c. *produsele sale vor fi disponibile prin noua sa reţea de distribuţie avînd centre de desfacere în oraşele: Bucureşti, Ploieşti, Craiova, Tîrgu-Jiu, Satu Mare Cluj, Braşov, Tulcea, Iaşi*

BÎRLAD, TEL. 035/41.58.26
FAX 035/42.18.39

PATTY-EXPRESS

punct de lucru com. Victoria - Iaşi

produce şi comercializează

PÂINE LA VATRĂ
0,400 kg - 1.200 lei (TVA inclus)

TRANSPORT GRATUIT!
Tel. 295190

MICĂ PUBLICITATE pe Internet

- pentru persoane fizice
  - căutare oferte locuri de muncă în străinătate, matrimoniale, diverse
- pentru persoane juridice
  - OPORTUNITĂŢI DE AFACERI
  - SOLUŢII DE AFACERI

Mai multe detalii la tel. 032-271.333, int. 123

■ Dl Ioan Velescu anunță depunerea cererii pentru emiterea acordului de mediu pentru obiectivul imobil pentru birouri, amplasat în Iași, Șos. Păcurari. Documentația tehnică poate fi consultată la sediul Agenției de Protecția Mediului Iași, str. Th. Văscăuțeanu nr. 10. Eventualele observații ale publicului referitoare la activitatea și amplasamentul obiectivului se vor transmite în scris, la Agenția de Protecția Mediului Iași, str. Th. Văscăuțeanu nr. 10, în termen de maximum 30 zile de la publicarea acestui anunț. (1003405)

■ Consiliul de Administrație al S.C. DOSOFTEI S.A. Iași convoacă Adunarea Generală extraordinară a Acționarilor conform prevederilor art. 117 din Legea nr. 31/1990 republicată, la data de sîmbătă, 11 iulie 1998, ora 10,00, la sediul societății din Iași, str. Sf. Lazăr nr. 49, cu următoarea ordine de zi: 1. Modificări în componența Consiliului de Administrație; 2. Probleme organizatorice; 3. Diverse. În conformitate cu prevederile art. 118 al.1 din Legea nr. 31/1990 republicată, în cazul în care Adunarea Generală din ziua de 11.07.1998 este nestatutară, se convoacă Adunarea Generală în același loc și oră pentru ziua de duminică, 12 iulie 1998.

■ SC AVICOLA SA Iași, cu sediul în Șoseaua Iași-Tg. Frumos km 10, convoacă Adunarea Generală ordinară a Acționarilor, conform art. 111 din Legea 31/1998 republicată, în ziua de 27 iulie 1998, la sediul societății, orele 11,00. Ordinea de zi: 1. Raportul managerului la finele contractului management conform Legii 66/1993; 2. Raportul cenzorilor la contractul de management pe durata celor patru ani de contract; 3. Alegerea Consiliului de Administrație și stabilirea retribuției acestora și a retribuției președintelui Consiliului de Administrație; 4. Diverse; 5. Discuții. Pot participa și acționari persoane fizice acționari ai societății, conform Legii 55/95. În cazul neasigurării cvorumului prevăzut de lege, se convoacă AGA extraordinară, cu aceeași ordine de zi, în data de 28 iulie 1998, orele 11.00, în același loc. (1003792)

■ SC DAMIS SRL, cu sediul în Iași, str. Sf. Andrei nr. 8-10, este citată în calitate de pîrîtă în dosarul civil nr. 2139/1998 al Tribunalul Iași cu termen la data de 14 09 1998, orele 11.00, complet cauze directe. În situația în care reprezentanții legali ai SC DAMIS SRL nu se vor prezenta la termenul de judecată menționat, se va dispune în lipsa acestora. (1003823)

■ Tînăr intelectual, 28 de ani, din Bacău, cursant la Iași timp de 6 luni, îmi ofer serviciile de menaj casnic unei familii, vorbitor 99% franceză, italiană, contra casă, eventual masă pe timp de 6 luni, orice zonă Iași. Contact telefonic, orele 19.30-21.30, la tel. 034-175486 sau 7.00-10.00, 034-174134.

Servicii

M.V.D. Servicii consulting

Asigurăm servicii pentru:

■ Definitivarea formalităților legate de înființarea societăților comerciale cu capital românesc sau străin;

■ Înscrieri mențiuni pentru acte adiționale;

■ obținerea autorizațiilor și avizelor de funcționare pentru: sedii, spații comerciale, depozite, spații de producție (pompieri, sanepid, mediu, protecția muncii etc.);

■ înregistrarea cererilor pentru mărcile de fabrică, de comerț și de servicii la OSIM;

■ înregistrarea la DGFPCFS și Administrația Financiară.

Hotel Unirea, cam.107. Tel/fax 212299, pentru autorizații cam. 105, tel. 215015. Program 9-19, sîmbătă 9-14.

REPARAȚII TV LA DOMICILIU

Inginer service autorizat, TV "Goldstar", "Samsung", "Royal", "NEI", "Funai", "Levis", "Freedom", "Telecolor", "Philips", "Cromatic", "Alfa", alte modele rusești, nemțești. Garanție - 3 luni. Tarife cu bun simț. Telefon 175160; urgențe 094/812981. (1003386)

ÎNFIINȚĂRI SOCIETĂȚI COMERCIALE

■ procedură completă: redactare acte, Notariat, Judecătorie, Camera de Comerț, Administrația Financiară, ștampilă;

■ termen - 21 zile

■ MAJORARE CAPITAL SOCIAL:

■ obligatoriu, conform Ordonanței 32/1997

■ procedură completă

■ ACTE ADIȚIONALE DIVERSE, AVIZE ȘI AUTORIZAȚII FUNCȚIONARE:

■ aviz principiu Primărie;

■ autorizație sanitară de funcționare;

■ autorizație funcționare Primărie;

■ autorizație instalare firmă luminoasă.

Birou autorizat, Hotel "Unirea", et. 2, cam. 211. Telefoane 117733 sau 142110/int. 211, zilnic, orele 9,00 - 13,00 și 16,00 - 19,00; sîmbătă: 10,00 - 12,00. (0798407)

IMPORTANT!

Perfectăm acte vînzări-cumpărări-schimburi: terenuri, case, apartamente. Comision fix - 200.000 lei. Acum puteți dormi liniștit! Telefon 177929.

S.C. SAXON'S S.R.L.
COMPLEX COMERCIAL ROND TRAMVAI TE. CUCU
TEL/FAX: 032-212257

- Ștampile, în numai 30 min;
- cărți de vizită, imprimări cu folio;
- îndosarieri, plastifieri;
- xerox.

■ SC "ACOPERA" EXECUTĂ HIDROIZOLAȚII TERMOSUDABILE (LIPIRE CU FLACĂRĂ), MATERIAL IMPORT, ACOPERIȘURI CU ȚIGLĂ BRAMAC, TABLĂ TIP ȚIGLĂ, ȘINDRILE, BITUMOASE. MONTĂM GLAFURI, FERESTRE VELUX. TEL. 034-188378, 034-143475.

ROENTER LTD. - CONSULTING MANAGERIAL ȘI DE AFACERI

Asigurăm rapid:

■ înmatriculări societăți comerciale

■ înregistrări acte adiționale

■ obținere autorizații de funcționare pentru sedii firmă, birouri, depozite etc.

■ elaborări contracte comerciale

Str. Anastasie Panu nr. 13-15, mezanin. Telefon 212335, zilnic, orele 9,00-19,00; sîmbăta, orele 9,00-14,00.

■ Auto-service Piața Unirii efectuează reparații mecanice, tinichigerie, antifonări, vopsitorie, la orice tip de autoturism. Pentru reparații capitale se efectuează plata și în rate. Relații la telefon 115839, 112329. (1003570)

■ Asigurăm transport marfă cu autocamioane 2,5-3 tone. Tarif negociabil. Telefon 032/216348 sau 032/163333. (1003699)

FILMĂRI VIDEO ȘI FOTO PROFESIONALE

Filmări video profesionale, casetă normală, super VHS, Panasonic M 9000, efecte speciale și fotografii color avantajos. Telefon 129573. (0797145)

■ Inscripționez CD. Profesionalism și promptitudine. Preț excepțional - 55.000 lei, inclusiv CD-ul. Ofer și alte reduceri. Telefon 231743 (1003801)

MEDIC VETERINAR

Ofer: vaccinări, deparazitări, tratamente chirurgicale și medicale pentru cîini, pisici și păsări, la domiciliul pacientului. Telefon 138328. (1003732)

■ Traduceri autorizate notariat, traduceri diverse, toate limbile de circulație. Sună acum, la 215207. (1003806)

SC PRESINVEST - EXECUTĂ CELE MAI IEFTINE HIDROIZOLAȚII

TERMOSUDABILE, MATERIAL IMPORT, PENTRU PARTICULARI, SRL-URI. SERIOZITATE, CALITATE, GARANȚIE. DEPLASARE ORIUNDE! TEL. 034-183379; 092-347505.

■ Reparații TV. Telefon 252101. (1003400)

■ Tehnoredactare computerizată, cărți, lucrări de diplomă, alte documente. Telefon 154555. (192530)

■ Economistă - țin contabilitatea la firme mici și mijlocii. Telefon 115438. (1003638)

■ Transport marfă și persoane cu Dacia Breack pe orice distanță. Seriozitate, confort și siguranță. Telefon 122769.

■ Lucrez plăpumi și saltele. Telefon 233939. (1003598)

INSTALATOR SANITAR

Execut instalații și reparații la apă. Montez seturi de baie, mașini automate de spălat. Ieftin, rapid și garantat. Telefon 132388. (1003702)

■ Depanez TV alb-negru și color. Calitate, seriozitate, autorizat, la domiciliul clientului. Telefon 272341. (1003362)

■ Electrician autorizat execut reparații electrice. Telefon 113380. (1003451)

■ INGINER, REPAR MAȘINI DE SPĂLAT (AUTOMATE SAU SIMPLE), MAȘINI DE CUSUT, ALTE APARATE ELECTROCASNICE. TELEFON 233216, DUPĂ ORELE 17,00. (0797042)

■ Serioși, nebăutori, zugrăvim numai în var lavabil (relief), montăm gresie, faianță, tapet, tîmplărie, seturi baie, electricitate. Telefon 222136 sau mobil 094/514571. (0797171)

■ AUTORIZAT SERVICE TV. (EXPERIMENTAT "GOLDSTAR", "NEI", "ROYAL", "FUNAI", "GRUNDIG", "NIPPON", "PROFEX", "NOKIA"), VIDEO, VIDEOCAM SI CD. SPECIALIST ÎN BLOCURI DE ALIMENTARE, ORICE MODIFICĂRI SUNET, ADAPTĂRI SELECTOARE - CABLU, PASTILE VIDEO. PROCUR PIESE NOI, IMPORT. TARIFE REZONABILE. GARANȚIE. DISPECERAT - TELEFON 110572. (192806)

■ Instalatori-sanitari, executăm alimentări apă (case - vile), montări seturi baie și bucătărie, mașini automatice, apometre, tîmplărie, placări gresie, faianță. Telefon 250087. (1246656)

■ EXECUTĂM CEA MAI IEFTINĂ HIDROIZOLAȚIE TERMOSUDATĂ MATERIAL IMPORT, PENTRU PARTICULARI, SRL-URI. SERIOZITATE, GARANȚIE, CALITATE (EVENTUAL REPARAȚII), DEPLASARE ORIUNDE! TEL. 034-183379, 092-347505.

MEDITAȚII

■ Profesor, limba engleză orice nivel. Telefon 279511. (1003781)

■ Studentă la Drept, ofer meditații la gramatică, la un preț avantajos. Relații la telefon 121089. (1003498)

■ Profesor, pregătesc fizică și chimie organică pentru medicină, teste. Telefon 154583. (192383)

■ Engleză - curs intensiv individual. Performanță în 25-30 ședințe. Reduceri pentru persoanele dotate. Telefon 124558. (1003730)

■ Pregătesc la matematică, pentru admitere în liceu (5.000 lei). Telefon 165185. (1246657)

Matrimoniale

■ 30/1,80/80, simpatic, inteligent, stabilit în Vest, vreau să întîlnesc fata de vis, frumoasă, sinceră, pînă în 22 ani. Telefon 00436642721653 sau CP 135, OP 4 Suceava

Decese

Profesor Ioan Manolache și dr Rodica Manolache anunță cu durere încetarea din viață a soției și mamei, avocat GEORGETA MANOLACHE. Înmormîntarea - marți, 7 iulie, orele 11,00, la Cimitirul "Eternitate".

Florin și Ionică - fii, nurorile, nepoții și rudele apropiate anunță cu durere trecerea în neființă a tatălui lor - învățător pensionar ENE DIACONU. Corpul neînsuflețit este depus la familia Constantin Iftimie din satul Gîrbești, comuna Țibana, iar înhumarea va avea loc astăzi, 6 iulie 1998, orele 12,00.

Soția - Rodica, profund îndurerată, anunță decesul celui care a fost un bun și iubitor soț, om de aleasă noblețe sufletească și înaltă ținută morală, DORIN CANGIOPOL, stins fulgerător din viață la numai 45 de ani. Înmormîntarea va avea loc marți, 7 iulie 1998, orele 13.00, la Cimitirul "Eternitate". Corpul neînsuflețit este depus la capela cimitirului.

Condoleanțe

Colegii din Clinica I - Obstetrică-Ginecologie, Iași, sînt alături de dr Rodica Manolache și de întreaga familie în aceste momente dureroase pricinuite de dispariția mamei. Sincere condoleanțe!

Doctor Mircea Onofriescu exprimă profunda compasiune familiei dr Rodica Manolache și transmite sincere condoleanțe pentru greaua pierdere suferită.

Cu inimile împietrite de durere, cu ochii plini de lacrimi, rudele apropiate regretă profund decesul fulgerător al celui care a fost DORIN CANGIOPOL. Îți vom păstra o vie amintire în sufletele noastre.

Profesor Maria Zamă, Cristina, Ioanna și familiile lor aduc un ultim omagiu celei care a fost dr ȘTEFANIA LOGOFĂTU. Integritatea, umanismul și optimismul ei rămîn neșterse în amintirea noastră. Sîntem alături de familiile îndurerate, transmitem condoleanțe și întreaga noastră compasiune. Dumnezeu s-o odihnească în pace! (1003839)

Aurelia și Ioana Ichim sînt alături de Costel, Cristina și Ștefan Logofătu la greaua pierdere pe care au suferit-o prin dispariția celei care a fost ȘTEFANIA LOGOFĂTU. (1003840)

Colegii și prietenii din Facultatea de Filosofie împărtășesc durerea domnului profesor universitar Constantin Logofătu și a familiei sale pricinuită de trecerea în neființă a doamnei doctor ȘTEFANIA LOGOFĂTU.

Familia prof. Maria și Alexandru Popa este alături de Cristina, Ștefan și Costel în marea lor durere prin plecarea în eternitate a doamnei dr - ȘTEFANIA LOGOFĂTU, prietena noastră de o viață, suflet nobil, distins și generos. Dumnezeu s-o odihnească în pace!

Familia Marian Loiso transmite sincere condoleanțe familiilor Rusu și Florescu pentru pierderea suferită prin decesul soțului și a tatălui - IOAN RUSU.

Încetarea din viață a distinsei doamne avocat ELIZA GEORGETA MANOLACHE ne-a cutremurat. Sîntem alături de domnișoara doctor Rodica Manolache și de domnul profesor Ion Manolache și le împărtășim durerea. Vom păstra amintirea personalității sale deosebite. Dumnezeu să o ierte și să o odihnească în pace! Familia Mihai HITRUC

Familia Valeriu Cangiopol regretă profund încetarea din viață a dragului nepot DORIN CANGIOPOL. Condoleanțe soției - Rodica. Dumnezeu să-l odihnească în pace!

Familiile prof. Petru și Corina Andrei și profesor Uwe și Anca Kasper regretă din suflet dispariția bunei lor prietene, avocat GETA MANOLACHE și sînt alături de Ioan și Rodica.

Familia dr Radu și Diana Andrei regretă dispariția distinsei doamne avocat GETA MANOLACHE și sînt alături de dl profesor și Rodica.

Familia dr Radu și Diana Andrei regretă dispariția distinsei doamne doctor ȘTEFANIA LOGOFĂTU și transmite sincere condoleanțe domnului profesor Constantin Logofătu pentru greaua pierdere suferită.

Îndurerați de trista veste a dispariției av. GEORGETA MANOLACHE, om de certă erudiție și nemărginită noblețe sufletească, Neli și Tudor Anistoroaiei exprimă familiei greu încercate cuvenitele simțăminte de sinceră compasiune.

Sincere și îndurerate condoleanțe lui Costel Logofătu și celor apropiați lui pentru pierderea Ștefaniei, doctor de aleasă ținută morală și dăruire profesională din partea familiei Tudorel și Maria Dima. (1003837)

Familiile Tiriblecea și Simion transmit sincere condoleanțe familiei Manolache pentru greaua pierdere suferită.

Colectivul Clinicii Neurologie 1 regretă trecerea în neființă a dr ȘTEFANIA LOGOFĂTU și transmite familiei sincere condoleanțe. (1246521)

Colegii de la U.M.F. Iași - Rectorat, Decanate, Registratură și Oficiul Juridic - sînt alături de Olimpia Bartic și Dana Bugeac în momentele grele pricinuite de dispariția mamei, respectiv bunicii - ANICA HERGHELEGIU. Sincere condoleanțe! (0798838)

Colectivul de medici, asistente medicale și personalul de îngrijire este alături de asistenta șefă a Clinicii a III-a Medicale, doamna Liliana Iordache, în aceste momente deosebit de triste pentru ea, datorate trecerii în neființă al tatălui socru. (1003825)

Cadrele didactice și studenții Facultății de Psihologie și Științe Sociale ale Educației de la Universitatea "Al. I. Cuza" Iași sînt alături de domnul profesor univ. dr Constantin Logofătu în marea suferință pricinuită de trecerea în neființă a soției și transmit pe această cale familiei, sincere condoleanțe.

Comemorări

Părinții slujitori de la Catedrala Mitropolitană amintesc că se împlinesc 40 de zile de la neașteptata plecare dintre noi a părintelui ieromonah CIPRIAN TEODORINE (1974-1998), fost slujitor la Centrul Eparhial Iași. Mulțumim și pe această cale celor care, într-un fel sau altul, au fost alături de noi, ajutîndu-ne și cinstind astfel amintirea părintelui CIPRIAN. În mod deosebit adresăm mulțumiri Protoieriei I Iași, Mănăstirilor din Iași și din tot cuprinsul Mitropoliei, SC Construcții Unu - Iași, familiei Viorel și Mariana Roman și tuturor celorlalți care ne-au fost aproape. (1003830)

Oferta săptămînii: TELECOMUNICAȚII

EuroBIT
dealer autorizat
CONNEX GSM

DEVENIȚI dealer autorizat **CONNEX** GSM **!**

Iași, str. Smârdan 63, Tel/Fax : 032-216752, 216752, 215754

- stații de emisie - recepție; telefoane celulare GSM;
- ecartizare pentru stații Motorola, conform reglementărilor în vigoare;
- proiectare, executie, service rețele calculatoare.

dialog Authorized Dealer. Distribuitor Autorizat.

GON

Iași, str. Moara de Foc, nr. 35, et.5
Tel./Fax 032-25.17.12; 25.01.79

Comunicatii...etalon !

GON

Consilierul dumneavoastră în probleme de radiocomunicații.

CONNEX GSM
LUMEA E A TA
Panasonic
MOTOROLA

Ω OMEGA IS COMMUNICATIONS
SERVICE LA TOATE ECHIPAMENTELE 24 DE ORE DIN 24
✓ telefoane celulare GSM
✓ centrale telefonice, fax-uri, instalații aer condiționat
✓ stații de emisie-recepție, sisteme paging
DEALER AUTORIZAT COMERCIALIZARE, INSTALARE ȘI SERVICE

Iași, str. Carpați nr. 6, bl. 908A, tel./fax 032/221133, 220591

dialog GSM
1-30 iunie

le modèle
dealer autorizat
Ofertă incredibilă
Ericsson 628 la prețul de 135$!!!
Motorola D460 cu numai 89$!!!

Mobile World
Conectare gratuită!

Str. Sf. Lazăr nr. 53 - tel./fax 239003

Universal RX

IAȘI, Grigore Ureche nr. 3
Tel / Fax: 212 660, 217 254

ALO
SE VINDE AICI

- *conectări*
- *accesorii*

pentru orice tip de telefon

dialog GSM

Q QUARTZ
Quality by QUARTZ

profită de oferta verii!
EASY ALO
194$

Magazinul Quartz, bd. Independenței Y1-Y2, tel.: 216413; fax: 216412, mobil:094-545026

dialog
dealer autorizat
Ofertă promoțională în perioada 20 iunie - 1 iulie '98
XEROX THE DOCUMENT COMPANY
GIROS COMPANY
Iași, Str. I. C. Brătianu 20-22 ☎ 032/210.872

TEKO INVEST **CONNEX** Dealer autorizat GSM
Telefoane celuare GSM,
Gama completa accesorii.
ERICSSON 628
149 USD !!!
Fara taxa de conectare
Huse de piele. 79.000 lei
BOSCH CARTEL
89 USD !!!
Str. Sf. Lazăr 53,
tel/fax:233553, 092-234030

REL COMPUTER
DEALER AUTORIZAT
CONNEX GSM
NOU!
Pager ECO - CNM fără abonament
Telefoane celulare, accesorii
Iași, Șos. Arcu nr. 12, Bl. Z18, tel./fax 032-214190

GIREXIM UNIVERSAL
dialog
Telefoane celulare GSM
Ericsson, Motorola, Philips, NOKIA, NEC
Plata în rate: 30% avans ! 12 rate !
Str. G. Muzicescu nr. 6, bl. 7A, parter, tel. 032-215.981

dialog Authorized Dealer
Serviciul GSM pentru tine

Vara dialog GSM
Easy ALO
194$
"Dialog FAX"
"Birou Mobil"

OPEN SYSTEMS
tel. 094-546680 sau 032-113545
ofertă specială - telefoane MOTOROLA
accesorii pentru orice tip de telefon

dialog Serviciul GSM pentru tine

Tec Telecom
STR. CALEA CHIȘINĂULUI NR. 17 Parter
TEL./ FAX : 032-232638 , 032-233910

Numai 194 $
Pachet "Easy ALO"
TELEFON ALCATEL + Pachet ALO
Facilitati la conectare
Dealer autorizat MOBIL ROM

TURISM

OLIMP - IAȘI
Str. Gavril Muzicescu nr. 6, bl. 7A, mezanin (fundație, deasupra Universității Petre Andrei), Tel: 215524, 215539

VARA 1998 !

TURCIA:
ANTALYA; KUSADASI
Hoteluri de 2, 3, 4, 5 stele; masa opțional
Sejur la alegere; Prețuri convenabile
Servicii ireproșabile

GRECIA:
HALKIDIKI; CRETA; CORFU; KATERINI; PLATAMONAS;
Hoteluri,vile; masa opțional
Sejur la alegere; Asigurăm viza

ROMÂNIA:
MAMAIA; NEPTUN; OLIMP; EFORIE; JUPITER; VENUS; SATURN
Sejur de 6, 10, 12 zile; masa opțional

INCREDIBIL - importante reduceri de preț pentru sezonul estival !

KLM
PRIN **ICAR TOURS**
Str. Costache Negri 43-parter, tel/fax: **216.319**
Rezervări non stop: 094/606.426

Lufthansa
PRIN **ICAR TOURS**
Str. Costache Negri 43-parter, tel/fax: **216.319**
Rezervări non stop: 094/606.426

PARIS
ZBOR CHARTER
(în fiecare vineri)
PRIN **ICAR TOURS**
Str. Costache Negri 43-parter, tel/fax: **216.319**
Rezervări non stop: 094/606.426

PROSPER MERIDIAN
LITORAL - MUNTE
toate stațiunile
AGROTURISM
Italia - Spania - Israel - Grecia Turcia - Ungaria
Iași, str. Arcu 25, sc. B, parter (mai jos de legătorie), tel: 032/211060, 112538

INSTANTANEU
rezervări și eliberări de bilete
AVION / AUTOCAR

litoralul
României
Greciei
Turciei
ATLANTIC TURISM COMPANY
Iași, bd. Ștefan cel Mare B1-B2 galeriile comerciale, mezanin ☎ 032/21.38.72

OFERTĂ SPECIALĂ !
CATALOG SEMNAL
"TOTEM - O VACANȚĂ MINUNATĂ"
Litoral - Munte -Agroturism - Echitație - Yachiting - Scufundări - Aventură - Tratament balnear - Odihnă - Pelerinaje religioase - Tururi culturale - Orașe europene: Eurocity

România-Italia-Austria-Irlanda
Portugalia-Spania-Israel-Tunisia
Maroc-Malta-Elveția-Franța
Germania-Turcia-Cipru-Slovenia
Croația-Grecia-S.U.A-Ungaria
Țările nordice-Anglia

PLECĂRI GARANTATE!

ITALIA

Transport aerian
TARIFE SPECIALE:
BALKAN, LUFTHANSA
TAROM, ROMAVIA,
AIR FRANCE, EMIRATES
AUSTRIAN AIR LINES,
TURKISH AIRWAYS
BRITISH AIRWAYS
Alitalia
swissair
MALEV Hungarian Airlines
KLM
CSA CZECH AIRLINES

Transport autocar:
TARIFE SPECIALE
ITALIA, ELVEȚIA
Germania, Spania,
Franța, Portugalia
Anglia, Austria,
Scandinavia,
Benelux, Irlanda
DOUBLE T
EURO TIME
ATLASSIB
Touring
EUROPABUS

Litoral '98
Costinești, Neptun, Saturn,
Mamaia, Venus, Olimp,
Eforie Sud, Eforie Nord,
Jupiter

Delta Dunării

Sinaia, Izvoru Mureșului,
Lacu Roșu, Slănic Moldova,
Vatra Dornei, Băile Tușnad,
Băile Felix, Predeal,
Bușteni, Covasna, Durău,
Poiana Brașov

TOTEM
AGENȚIE DE TURISM

Str. Păcurari nr. 8 (la 50 m de Biblioteca M. Eminescu), tel.: 032/217380, tel./fax: 032/213545, totem@mail.dntis.ro

Cumpărări

■ Cumpăr cupoane agricole, primăvară-vară - 125.000 și toamnă - 40.000; la cantități mari se negociază. Tel. 094-523964, 034/11.95.31

■ SC ULENA SRL Bacău cumpără semințe floarea-soarelui. Preț 2.000 lei kg + TVA. Tel. 034/25.12.40.

■ Cupoane agricole primăvară - vară - toamnă la cel mai bun preț din Iași. Seriozitate maximă. Telefon 231292. (128050)

■ Cupoane agricole toamnă, preț maxim. Seriozitate. Telefon 178418. (1003385)

■ Cupoane agricole primăvară-vară-toamnă, preț maxim. Relații la toneta cu lozuri de lîngă Restaurantul "Familial" (Alexandru cel Bun), orele 8,00-19,00. (1003385)

■ Porumb boabe, ofer 700 lei/kg, asigur transport. Telefon 094/583841 sau 117126. (0798837)

■ Cumpăr cupoane agricole, pret maxim, Galați, 036/464586 sau 018616662.

■ Cumpăr urgent mașini cusut încălțăminte. (Preferință coloane). Tel. 034-177979, 034-176121.

Pierderi

■ Ciobănesc Carpatin, culoare albă, urechi negre tăiate, coadă scurtă, vîrsta 3 ani. Se oferă recompensă 100$. Relații la telefon 094/564559. (1003664)

■ SC VIDEO LIFE SRL anunță pierderea codului fiscal 3914533. Se declară nul. (1003421)

■ Mapă maron cu acte foarte importante pe numele Florin Ciobanu, în zona Corp T, str. Tepeș - Tudor Vladimirescu. Relații la telefon 092424887 sau în Cămin T2, camera 123 (T16/39). Se oferă recompensă. (1003735)

Licitații

■ SC NUTRIMOLD SA Iași vinde prin licitație publică, pe data de 10 iulie 1998, orele 11.00, la sediul societății din Iași, Șoseaua Chișinăului nr. 41, următoarele mijloace fixe: locomotivă Diesel hidraulică 125 CP - preț de pornire: 200.000.000 lei; încărcător Stalova Wolla - preț de pornire: 180.000.000 lei; autobasculantă Raba - preț de pornire: 40.000.000 lei; autobasculantă Saviem - preț de pornire: 30.000.000 lei; instalații umplut sifoane - preț de pornire: 3.000.000 lei. Relații suplimentare la sediul societății sau la telefoanele: 136168; 131988; 131990. (1003419)

■ Judecătoria Răducăneni vinde la licitație publică, în data de 7.07.1998, ora 10,30 (dosar nr. 597/1997), Ferma zootehnică Coropceni, comuna Ciortești, proprietatea S.C. POCO S.R.L. Informații la Judecătoria Răducăneni sau la Banca Dacia Felix - Sucursala Iași, la telefon 032/142526; 145630. (1246508)

■ În conformitate cu H.G. nr. 55/1998, S.C. IAȘITEX S.A. organizează licitație publică deschisă cu strigare în data de 15.07.1998, cu reluare în 21.07.1998, pentru vînzarea de hale industriale, dezafectate de mijloace fixe, situate în Iași, str. Vasile Lupu nr. 78. Informații suplimentare la telefon 032/136760, interior 190.

■ S.C. DONATRIC S.A. Tg. Frumos, cu sediul în Tg. Frumos, str. Ștefan cel Mare nr. 10, vinde la licitație următoarele mijloace fixe: mașini de tricotat circulare, mașini de tricotat rectilinii, mașini și instalații specifice pentru secția finisaj-vopsitorie, mașini de cusut simple, mașini de cusut surfilat cu 1 ac și 2 ace (pentru 2 linii complete, în perfectă stare de funcționare), mașini de bobinat și alte mijloace fixe. Licitația va avea loc la sediul societății în fiecare zi de joi, începînd cu 23 iulie 1998. Relații suplimentare la telefon 032/710632; 032/710860, tel/fax 032/215190.

AGENDA AUTO

CASTROL
BOSCH
MICHELIN
DUNLOP
GOODYEAR
SACHS

INFOTEC SRL
luni - vineri 9,00 - 18,00
sîmbătă 9,00 - 14,00
Str. Împăcării nr. 35, bl. 919
☎ 221405, 226898

SIX SRL
- vopsele STANDOX
luni - vineri 9,00 - 18,00
sîmbătă 9,00 - 12,00
Străpungere Ștefan cel Mare nr. 3
☎ 117557

Ulei HEXOL - Canada

CONSULTANȚĂ GRATUITĂ
RUEDAS
NOU!
DAEWOO, CIELO/ESPERO
- amortizoare MONROE
- bujii, filtre, curele
- plăcuțe frînă, elem. direcție, ulei
MONROE amortizoare
BOSCH
luni-vineri: 9.00-18.00
sîmbăta: 9.00-16.00
duminica: 9.00-14.00
Str. Armeană nr. 5, tel. 112239

AUTO RICAMBI
• Importator piese auto
luni - vineri: 9,00 - 18,00
sîmbătă: 9,00 - 14,00
IAȘI, Piata CUG (magazin), ☎/FAX 225151
Bacău, str. 9 Mai nr. 29, ☎ 034 / 170819
Suceava, str. Simion Florea, ☎ 030 / 216416

GARANTIE PE VIATA!
• SISTEME DE ALARMA
MAAT, FBI, UNGO - SUA
• SUDARI PARBRIZE
-5%
Păcurari 92 (incinta Transmixt) ☎ 259.690

BOGE · QH · febi bilstein · Æ ENGINE PARTS · GLASER · GLO · Lipmesa · ARAL
Amortizoare, arcuri, bucșe
sc VIBOL srl
luni-vineri: 9.00-18.00,
sîmbătă: 9.00-14.00
IAȘI, str. Uzinei 32, tel./fax: 032-115.830
BACĂU, cartier TIC-TAC, tel. 034/110.829
mobil 094/514.700
Livrare în 48 ore
Amortizoare
Transport marfă FORD CARGO 5t
mobil 094/514.701

Motor PIESE AUTO
Toată gama de piese și accesorii auto.
Piese auto import din stoc și la comandă.
OFERTA SĂPTĂMÎNII:
Ulei LIQUI MOLY - 70.000 lei/5 l (TVA inclus) (Dacia, Oltcit)
Plăcuțe frînă CIELO - 130.000 lei (TVA inclus)
Program zilnic: 8.00 - 18.00
sîmbătă: 8.00-13.00
Str. Armeană nr. 22; ☎ 211128, Tel./fax: 210981

PARBRIZE
A.G.E.R. SERVICE
AUTO GLASS EXPRES ROMANIA SERVICE
• Geamuri import vest pentru toate tipurile de autovehicule (și en gros), asigurăm și montaj
Str. Niciman nr. 2 ☎ 219298
Ofertă specială: parbrize Dacia și Cielo

sc SANDU et Co TORO snc
Magazin piese auto ROMÂNEȘTI și IMPORT
luni - vineri: 8.30 - 18.00
sîmbătă: 8.30 - 14.00
Bd. Tudor Vladimirescu 303 (Podu de Fier)
tel: 092.319.078

Carrier
LUBRIFIANȚI
pentru motoare transmisii, hidraulice și industriale la flacoane și butoaie de 23, 60, 216 litri.
importator și distribuitor
impar auto Iasi
Str. Ștefan cel Mare 8
(în clădirea ATCOM)
tel.032/219470 fax:142680

AMRS
• Amortizoare **SACHS**
luni - vineri 9,00 - 19,00
sîmbătă 9,00-14,00
Str. Păcurari nr. 78
☎ 032/214150

INTERNATIONAL COMPLEX SERVICE
Dealer DAEWOO
vă oferă:
autoturisme DAEWOO, piese de schimb, accesorii auto, carburanti, lubrifianti, consignatie autoturisme:
• reparatii în garantie și postgarantie, întretineri periodice pentru DAEWOO și OLTCIT
• *INSPECȚII TEHNICE PERIODICE PENTRU TOATE TIPURILE DE AUTOTURISME*
Calea Chișinăului nr. 45, tel. 137620, fax: 233296
Iternet - http://home.dntis.ro/~scicssa/index.html

RACEMI
Toată gama de piese auto
Anvelope la preț de producător
Montare gratuită pe jantă
luni - sîmbătă 8,00 - 20,00
duminică 8,00-13,00
Bd. N. Iorga nr. 12A (vizavi de Bazar)
☎ 032/233192

SC GRĂDINARIU IMP. EXP. SRL

Splaiul Independenței (Tîrgul de mașini)
Benzinării
OMEGA
SHELL
MOBIL
MIHAI BRAVU
Petre Curcanul
Calea Vitan

IMPORTATOR DIRECT
GERMANIA ȘI UNGARIA
Vinde en gross și en detail piese pentru:
IFA, ROBUR, LIAZ, BARKAS, WARTBURG, TRABANT
Tel.:01-3234027; 01-6391307, Fax: 01-2222164
Mobil: 094-561.803

TOFAN GRUP
luni - vineri 8,00 - 16,00
Șos. Păcurari nr. 92
în incinta TRANSMIXT SA (AUTOBAZA 2)
☎ 032/154.343

S.C. **INTER** expres S.R.L.
• Piese de schimb, anvelope, acumulatori, accesorii
Program 8,00 - 18,00
Str. Socola nr. 18 (lîngă Cotnari)
☎ /FAX 230278

MOLDO INTERTOUR
TRANSPORT MARFĂ și PERSOANE
intern și internațional
RAPID și AVANTAJOS!
Tel./fax: 032-211.732, 211.730

anvelope autocamioane
Taurus

Member of Michelin Group
Taurus

3 ANI
garanție
impar auto iasi
Tel.032/219470 Fax:142680
impar auto bacau
Tel.034/135121 Fax:117310
În colaborare cu SC TAXICOM SA Iași
Calitate la prețuri accesibile !

☎ TELEFOANE UTILE

☎ SALVARE: 961
☎ POMPIERI: 981
Pașcani: 981, 761774
☎ POLITIE:
Inspectoratul Județean Centrala 140720;
Dispecerat 146666; Municipiu Centrala 140020
Dispecerat 146840/955
Ofiter de serviciu 146850;
Serviciul Circulatie - 140070.
☎ SERVICII MEDICALE MOBILE CORPO-SAN (asistentă medicală non-stop de urgentă la domiciliu): 113130
☎ PROTECTIA MUNCII: 116139
☎ ASOCIAȚIA ROMÂNĂ ANTI-SIDA, HOTLINE SIDA: 210024
☎ AGENTIA C.F.R.: 147673
☎ INFORMATII GARĂ: 146333
☎ AUTOGARĂ: 146587
☎ TAXICOM, dispecerat: 953, 146593
☎ GO-TAXI, dispecerat: 279444
☎ TAXI ROMARIS, dispecerat: 215555, 222222
☎ TAXI LYON TRANZ, dispecerat: 214214
☎ AGENTIA TAROM: 115239
☎ INFORMATII AEROPORT: 174058;271590
☎ STATII PECO: Bas Ceaus - 176865; Aurel Vlaicu - 175872; Bucium - 132891; Crisan - 112182; Păcurari - 164142; Sărărie - 147480.
☎ A.C.R. - informatii utile: 112345, 130177.
☎ DISPECERATE: R.A. Gaz-Metan - 928; 141737; R.A. Apă-Canal - 214271 (centrala - 215410; robot - 219227); Renel - 147070, deranjamente - 929; Termoficare - 141956; R.A. Locuinta - 112434; Telefoane - Deranjamente - 921;
☎ GARDA FINANCIARĂ: 114065, 12427.
☎ ADMINISTRATIA FINANCIARĂ: 143030
☎ TRIBUNAL: 146300
☎ PROCURATURĂ: 212566
☎ CAMERA DE COMERT: 117757
☎ CENTRUL MILITAR JUDETEAN: 146370
☎ STATUL MAJOR JUDETEAN DE APĂRARE CIVILĂ: 214470
☎ HOTELURI: Moldova - 142225; Traian - 143330; Unirea - 142110; Continental - 114320; Sport - 232800; Orizont - 112700
☎ POLICLINICA CU PLATĂ: triaj informatii - 117244
☎ OFICIUL JUDETEAN PENTRU PROTECTIA CONSUMATORILOR: 145392.
☎ AGENȚIA DE PROTECTIA MEDIULUI: 214357
☎ LABORATOR ANALIZE "PRO FAMILIA": 230431
☎ FUNDATIA PENTRU PROTECTIA ANIMALELOR "SALVANIM" - anunturi pierderi/găsiri animale: 212184
☎ INSPECTORATUL DE SĂNĂTATE PUBLICĂ: 210910
☎ Vama Nicolina - 142817
☎ Punct vamal Of. Postal 13 - 113093
☎ Directia Regională Vamală Iasi - 127779; 130154

AGENDA BENZINĂRII

NOU! Anvelopele **MATADOR, DEBICA GOODYEAR**
MP
de o calitate europeană, la un preț românesc!
Se distribuie la toate unitățile și depozitele PECO
PECO COMERCIALIZAREA PROD. PETROLIERE
Tel: 142780; 210088 Fax: 210013; 210001
PRIETENUL MAȘINII TALE

CASA *comercializează prin benzinăria din șoseaua Iași-Ciurea:*
○ benzină PREMIUM ○ motorină
○ uleiuri: motor, transmisie, amestec ptr. motoare în 2 timpi
○ apă distilată, lichid de frînă, lichid antigel
Program: 7^{00}-21^{00} ☎ 123500 int. 508

COMPETROL
Vă oferă produse **"PETROBRAZI"** prin benzinăriile:
• Podul de Piatră (Splai Bahlui) ☎ /fax: 032/112240
• Șos. Păcurari
• B-dul N. Iorga

☎ TELEFOANE UTILE: FARMACII

FARMACIA MELISSA - MONTERO, PODU ROȘ
Str. Nicolina nr. 2, bl. C7, telefon: 234099
zilnic 8.00 - 20.00, sîmbătă și duminică: 8.00 - 18.00
Comercializează:
- medicamente indigene și import
- gama de vaccinuri produse de Institutul Cantacuzino Iași și București
- tehnică medicală
- produse pentru hrana și îngrijirea copilului
- produse parafarmaceutice

● FARMACIA SF. LAZĂR
zilnic : 8.00 - 20.00
sîmbăta : 8.00 - 14.00
duminica : 8.00 - 14.00
☎ 230.153

● ANDA FARM
Șos. Păcurari, bl. 474
zilnic : 8.00 - 20.00
sîmbăta : 8.00 - 16.00
duminica : 9.00 - 13.00
☎ 252.254

● ALDAMED - TEHNICĂ MEDICALĂ
(comercializează aparatură și instrumentar medical)
Str. V. Alecsandri nr. 1
zilnic : 8.00 - 20.00
sîmbăta : 8.00 - 15.00
duminică: închis
☎ 215.500

● ALSOC - FARMAVITA
Sf. Andrei 4
(lîngă Biserica Sf. Andrei)
zilnic: 9.00-19.00
sîmbăta: 9.00-14.00
duminica: 9.00-14.00
☎ 112043

● A.T.I.- PULS
Șos. Națională 194, bl. D
zilnic : 8.00 - 20.30
sîmbăta : 8.00 - 20.00
duminica : 9.00 - 18.00
☎ 233.242, 233.223

● AVICENNA
Str. Ștefan cel Mare nr. 10, bl. B2, sc. B
zilnic : 9.00 - 21.00
sîmbăta : 9.00 - 14.00
duminica : închis
☎ 213.047

● BABY FARM
Str. V. Lupu 70-74
zilnic : 8.00 - 20.00
duminică: 9.00 - 13.00
☎ 271.357

● BEST FLORA
Str. Vasile Lupu 108
zilnic: 8.00 - 20.00
duminica: 8.00 - 14.00
☎ 271.962

● EUROPHARM
Str. Cerna 1 (Mircea cel Bătrîn)
zilnic : 8.00 - 20.00
sîmbăta : 8.00 - 14.00
duminică: 8.00 -14.00
☎ 224.109

● FARMACIA 4
Bd. Ștefan cel Mare 3
zilnic : 7.30 - 19.30
sîmbăta : 8.30 - 13.30
☎ 142.020

● FARMACIA GHIȚUN
Str. Cuza Vodă 27
zilnic : 7.00 - 20.30
sîmbăta : 8.00 - 14.00
☎ 147.077, 231.876

● FARMA LIV
Str. Nicolina nr. 11, bl. A5
zilnic: 8.00 - 20.00
sîmbăta: 8.00 - 20.00
duminica: 8.00 - 14.00
☎ 231.197

● GABRIELA FARM
Str. Păcurari, bl. 582
zilnic: 8.00 - 20.00
sîmbăta: 8.00 - 14.00
duminica: 8.00 - 14.00
☎ 140.616, 122.827

● GABRIELA FARM
Str. Gavril Muzicescu nr.6
(lîngă Telefoane)
zilnic: 8.00 - 20.00
sîmbăta: 8.00 - 14.00
duminica: 8.00 - 14.00
☎ 216.507

● IRIS PHYTOPHARMA
Bd. Copou nr. 3
luni-vineri : 7.15 - 20.00
sîmbăta : 9.00 - 18.00
duminică: 9.00 -18.00
☎ 219.296

● FARMACIA PROFARM
str. Carpați nr. 17
(lîngă Posta din Nicolina)
zilnic: 8.00 - 20.00
duminică: 8.00 - 13.00
☎/fax 224.952

● REMEDIA
Str. Gării 30
zilnic : 7.30 - 20.00
sîmbăta : 8.00 - 14.00
duminica : 8.00 - 14.00
☎ 146.325

● SALVIA
Cuza Vodă 1
zilnic : 7.30 - 20.30
duminică : 8.30 - 14.00
☎ 210.340

● SEMIS
Str. Străpungere Silvestru 7
zilnic : 8.00 - 20.00
duminică: 8.00 - 14.00
☎ 210.542

● TAIFARM 93
Str. Diminetii, bl. 774
(Frumoasa)
zilnic: 8.00 - 20.00
sîmbăta: 9.00 - 13.00
duminica: 9.00 - 13.00
☎ /FAX 216.138

● TEOFARM
Bd. Țuțora 2 (Calea Chișinăului 2)
zilnic : 8.00 - 20.00
duminică: închis
☎ 231.118

● TEHNIS M.K.S.
str. Vasile Lupu nr. 17
(intersecția Bucșinescu)
luni-sîmbătă: 8.00 - 20.00
duminică: 9.00 - 17.00
☎ 272.180

● FARMACIA UNIVERSITARĂ
Bd. Independenței
Facultatea de Farmacie
U.M.F. parter (Rotonda)
zilnic: 7.30 - 18.00
sîmbătă: închis
☎ 116.104 int. 33

● FARMACIA NR. 1
B-dul Dacia nr. 32
zilnic: 8.00 - 16.00
sîmbăta: închis
☎ 153.498

● FARMACIA NR. 2
Piața Unirii 3
zilnic: 7.00 - 20.00 - 7.00
sîmbăta: program permanent
duminica: program permanent
Farmacie cu gardă
☎ 116.029

● FARMACIA NR. 7
Str. Socola 9, bl. E.1
zilnic: 7.00 - 20.00
sîmbăta: 8.00 - 14.00
☎ 132.293

● FARMACIA NR. 9
Str. Sălciilor, bl. 828 Nicolina II
zilnic: 7.00 - 20.00
sîmbăta: 8.00 - 14.00
☎ 122.782

● FARMACIA NR. 11
Str. Vasile Lupu 160, bl. G.3
zilnic: 7.00 - 20.00
sîmbăta: 8.00 - 14.00
☎ 175.457

● FARMACIA NR. 15
Bd. Independentei 23
zilnic: 7.00 - 20.00
sîmbăta: 8.00 - 14.00
☎ 116.408

● FARMACIA NR. 50
Str. Vasile Lupu 8, bloc D.3
zilnic: 7.00 - 20.00
sîmbăta: 8.00 - 14.00
☎ 172.867

● FARMACIA NR. 86
Str. Măgurii 4, Nicolina II
zilnic: 7.00 - 20.00
sîmbăta: 8.00 - 14.00
☎ 122.459

● FARMACIA NR. 14 PAȘCANI
Str. Ștefan cel Mare nr.118, bl. A4
zilnic: 8.00 - 20.00
sîmbăta: 8.00 - 13.00
duminică: 8.00 - 13.00
☎ 164.059

● POGRANA SRL
STOMATOLOGIE; TEHNICĂ MEDICALĂ
str. Piața Voievozilor nr. 19
Alexandru cel Bun
(vis-a-vis de cinema Dacia)
Program: 9.00 -17.00
☎ 156.322, 092-700.514, 092-358.552

MATER OPTICA - cel mai modern centru de oftalmologie și optică medicală din România
• Consultații oftalmologice și optică medicală la nivel european
• Prescripții lentile de contact
• Măsurarea presiunii intraoculare cu aplanotonometru elvețian HAAG-STREIT
Bd. Independenței nr. 10
tel. 214072
Medici care asigură consultații:
Prof. dr. S. BUIUC
Medic primar dr. G. BESCHEA
Medic primar dr. G. DIMITRIU
Medic primar dr. G. MACOVEI
Medic specialist dr. C. ANDRON
Medic specialist dr. M. BREDEȚEAN
Medic specialist dr. M. DOGARU
Medic specialist dr. D. PETRARU
Medic specialist dr. G. TODOSI

SERVICII MEDICALE

● MEDICAL TEST
LABORATOR ANALIZE MEDICALE
(peste 200 tipuri de analize cu aparatură și reactivi import: SUA, Germania, Franța etc.)
-hematologie, biochimie, imunologie, parazitologie, microbiologie, din care MARKERI TUMORALI, ENDOCRINI, INFECȚIOȘI, RISC CORONARIAN etc. zilnic:7.00-19.00
Bd.N.Iorga 6, bl. 903A
(vis-à-vis de Gara Nicolina)
☎ 230774

● PRIMA
Cabinete medicale
• STOMATOLOGIE - Dr. Vasile Crivoi
Tehnicieni: Nicolae Niculescu, Sorin Ruxandra
• MEDICINĂ GENERALĂ
Dr. Petre Crivoi - medic de familie
- EKG computerizat Microsoft
- Glicemie instant
Str. Ciurchi 109
☎ 175.380

ASTĂZI NOI SUNTEM DE GARDĂ!

● Cabinet de oftalmologie și optică medicală
SC MEDOPTICA SRL str. Arcu nr. 1, bl. TAROM, sc. A (la ieșirea din Cinema "Victoria")
- Consultații, tratamente oftalmologice și optică medicală
- Prescripții lentile de contact CIBA - Vision (inclusiv lentile de contact estetice)
Medici care asigură consultații:
Dr. Anghel Kreolla
Dr. Pepelea Lucia
Dr. Scînteie Mira
Dr. Romanescu Carmen
Dr. Tarasi Carmen
Dr. Dimofte Doina
Dr. Rusu Valeriu
Dr. Constantin Cătălin
Program:
luni - vineri: 9.00 - 19.00
sîmbătă: 10.00 - 14.00
Pentru programări și informații sunați la ☎ 225423

● POLICLINICA "SĂNĂTATEA 2000"
DR. CONSTANTIN IORDACHE
medic primar pediatru și medic specialist cardiologie acordă consultații la domiciliul copiilor sau la Policlinica "Sănătatea 2000", din str. Lăpușneanu 7A.
☎ 214001-acasă
214002-policlinică
094/507780-mobil

● DR. BUDEANU DOINA
medic specialist psihiatru consultații, tratament medicamentos, psihoterapie, somatoterapie, relaxare.
Policlinica Sănătatea 2000
Str. Lăpușneanu 7A
☎ 214002

● PRO FAMILIA
Laborator analize medicale
efectuează orice investigație de laborator, executate de profesori universitari
Str. Țuțora 11C, sc. D
Program: :zilnic: 7.00-18.00
sîmbăta și duminica: 9.00-11.00
☎230.431

● CENTRUL MEDICAL "IRIS"
Coordonator: Dr. IVONA LUPAȘCU
Ecograf cu Doppler color computerizat
• obstetrică - ginecologie
• cardiologie
• urologie
Consultații și ecografii
• ecografie generală
• medicină generală, acupunctură
• psihiatrie
Bd. Copou 38, bl. A4, sc. A, ap.1
Programări zilnic: 11.00 - 18.00
sîmbătă: 7.30 - 17.30
☎ 213793

● CABINET PARTICULAR DE OBSTETRICĂ ȘI GINECOLOGIE *"ECHOMED"*
■ ECHOGRAFII:
diagnostic de sarcină, depistarea sexului fetal, afecțiuni ale sînului, abdomino-pelvine.
■ Chiuretaje uterine pentru întreruperea cursului sarcinii și control post-chiuretaj
■ Tratamente pentru sterilitate (feminină și masculină)
■ Teste pentru sarcină (3 minute)
■ Contracepție orală și montări sterilete
■ Colposcopii.
■ Cauterizări - biopsii uterine și de col.
Consultații asigurate de profesori universitari și medici specialiști de înaltă competență profesională.
Șos. Păcurari nr. 4, corp anexă la bl.590A (vis-a-vis de Oficiul PTTR)
☎251927 (fax) ; 018-613.388
PROGRAM:
Luni-Vineri:11.30-18.30
Sîmbătă: 9.00-14.00
Duminică: 12.00-18.00

● Servicii medicale mobile CORPO SAN
- consultații medicale adulți și copii, la domiciliul pacientului, în regim de maximă urgență;
- asigură electrocardiograme la domiciliul bolnavului cu aparatură medicală performantă;
- echipajul medical poate fi apelat direct la telefonul mobil 092.376.370.
Apelați ***NON STOP* CORPO SAN,**
tel.mobil 092.376.370
☎113130

Sănătatea este bunul nostru cel mai de preț!

● CABINET STOMATOLOGIC DENTAPRO
DR. LUCIAN TEOFĂNESCU
Str. Rafael 4 (Sărărie, vizavi de Lic. Economic 1):
- consultații **GRATUITE**;
- refacerea zîmbetului plăcut cu materiale cu aspect identic cu dinții naturali;
- nopți liniștite, fără grija durerilor de dinți.
Programează-te ACUM la:
☎ 115521

● CABINETE MEDICALE VARARU -"CASTEL"
■ **GINECOLOGIE:** conf. dr. Anton Cristina, medic primar dr. Cărăuleanu Magda, medic primar dr. Nicoară Viorica, dr. Ciupilan Irina, dr. Ene Simona
■ **ENDOCRINOLOGIE:** conf. dr. Mogoș Voichița
■ **PSIHOLOGIE:** psiholog Lupu Adriana
■ **CHIRURGIE:** dr. Pădureanu Sergiu
Medic coordonator: dr. Vararu Diodor
Bd. Al. cel Bun 8, bl. 1205
☎ 214318, 158982.

● POLICLINICILE "MEDISAN"
■ MEDISAN 2:
Balneologie, boli interne, cardiologie, chirurgie, dermatologie, homeopatie, medicină generală, neurologie, obstetrică - ginecologie, O.R.L., psihiatrie, psihologie, reumatologie, urologie, fizioterapie, endocrinologie, hematologie
■ LABORATOR ANALIZE MEDICALE
(mai ales boli parazitare din sînge, secreții și fecale)
■ Consultații asistate psihoenergetică, diagnoză și clarviziune cu Valentina Gîrlea.
■ Dermatochirurgie, scoaterea definitivă a firelor de păr de pe față.
■ Tratamente diverse, terapii alternative, homeopate, bioenergie, tehnica REIKI, presopunctură, reflexoterapie.
Str. Sf. Lazăr 49, et 2 (Tipografia Dosoftei)
zilnic: 9.00 - 18.00
sîmbătă: 8.00 -13.00
☎ 232753, 114274

● CABINET DE ALERGOLOGIE
Dr. Victoria Maxim
Medic primar pediatru și specialist alergolog, copii și adulți
Ofer consultații, testări cutanate, tratament.
Piața Voevozilor 13, bloc 3 (Cinema Dacia) în studio FOTO
Marți, Joi: 14.00 - 17.00
Sîmbătă: 9.00 - 11.30
☎ 138594, 136172, 131525

● SOCIETATEA MEDICALĂ "MARIA MAGDALENA"
(Înființată în 1992)
Aleea Musatini nr. 4
funcționează cu:
CABINET BOLI INTERNE ȘI ELECTROCARDIOGRAFIE (cu specialist din Policlinică)
CABINET TRATAMENTE (injecții intramusculare, intravenoase, perfuzii, aerosoloterapie, infiltrații și anestezii locale, electropunctură, magnetoterapie, presopunctură, masaj electric recuperator, kineziterapie, pansamente)
CABINET DE ANESTEZIE, autorizat de Ministerul Sănătății cu practică numai în unități sanitare, dotate cu aparatură verificată și cadru mediu și specialist care a lucrat numai în clinici universitare
CU AMBULANȚA UNITĂȚII se fac consultații și tratamente de urgență la domiciliu precum și internarea cazurilor deosebite
EVITAȚI SPITALIZAREA tratîndu-vă în familie!
☎ 251044, 135209 (24 de ore din 24)

● POLICLINICA "PROFESMED"
str. VASILE CONTA nr. 18 (vizavi de policlinica Municipală, Piața Sf. Spiridon)
CONSULTAȚII ȘI TRATAMENTE ÎN TOATE SPECIALITĂȚILE
Se efectuează și: **ANALIZE DE LABORATOR** cu aparatură și reactivi din import; **CHIURETAJE** - metoda modernă prin aspirație; **ECOGRAFII; ACUPUNCTURĂ** în afecțiuni neurologice; **TRATAMENTE BIONICE** în afecțiuni dermatologice, osoase, neurologice; **TRATAREA** obezității, impotenței sexuale, infertilității, tulburărilor de creștere.
Medicii Policlinicii sunt nume sonore ale medicinii ieșene, în majoritate profesori universitari.
Prețurile percepute pentru consultații și analize sunt cele mai reduse.
☎ 213 226

● CABINET OFTALMOLOGIC
DR. EMILIA DARABĂ,
medic primar oftalmolog
- Consultații și tratamente oftalmologice
- Prescripții ochelari și lentile de contact
Program: luni,miercuri, vineri: 14.30-16.30
Sediu: str. Petru Rareș 14, parter, sc. E, colț cu str. Arcu (lîngă sediul Telecable, vis-a-vis de mag. "Bing-Bang")
Relații și programări la
☎ **213536, 226028**

● MEDICAL CENTER - *MICROCLINICĂ DE LUX "THEMIS-ART" Iași*
Terapie laser fără suferință și durere la jumătate din prețurile pieței medicale românești
GINECOLOGIE: echografii genitale și abdominale, întreruperi de sarcină la cerere prin metoda instrumentală sau aspirație; diatermocauterizări laser sau electrice; alte intervenții de specialitate cu monitorizare permanentă post-operatorie, aparatură de anestezie și reanimare ultramodernă
OBSTETRICĂ: planificare familială, sterilete (gratuit pentru eleve și studente), consultații și supraveghere permanentă a gravidei (determinarea DOPPLER a sexului fătului), sfat premarital și prenatal
DERMATO-VENEROLOGIE:consultații, tratamente, chirurgia verucilor, papiloamelor, microtumori cutanate (bisturiu laser și electric), ulcere ale gambei, herpes, acnee (tratament prin lumină polarizată), alopecia-areata-pelada (prin imunoterapie de contact
STAȚIONAR CU PATURI
- Profesori universitari și medici specialiști de înaltă competență profesională.
str. Luca Arbore 10A, bl. 404, parter
☎/fax: 250929

PROGRAMĂRI FUNCȚIONARE NON-STOP!

● S.E.C.S. CABINET DE PLANIFICARE FAMILIALĂ
• Counseling în contracepție
• Consultații sexologie, endocrinologie, și ginecologie
• Contraceptive moderne de ultimă generație
• Teste de sarcină
• Contracepții de urgență
Program:
luni - vineri: 15.00-19.00
Str. Oastei 2, (incinta Dispensarului Copou, vis-a vis de Lic. "G. Ibrăileanu")
☎ 272996
HOT - LINE 092389103
zilnic: 20.00-22.00

● STEREOPSIS
Centrul de îngrijire oftalmologică
asigură:
• consultații și tratamente oftalmologice
• prescriere de ochelari și lentile de contact
PROGRAMĂRI (după ora 19.00):
Prof. dr. P.P. Vancea
☎ 133243
Asist. univ. dr. Camelia Bogdănici
☎ 210892
Dr. Carolina Nechita
☎ 112561
Dr. Marieta Trandabăț
☎ 230114
Str. Closca 8, parter, (Centrul Comercial Ștefan cel Mare, vis-a-vis de ASIROM)
☎ 116651, 210892

● Cabinetul MEDICINĂ ALTERNATIVĂ
Bl.TAROM,sc.A - Tel. 213511
■ ***Dr.Beatrice LUCACHE***
• medic primar în medicină generală • acupunctor specializat în Asia: • diagnoză naturistă și alopată • acupunctură
• laseroterapie • maxibustie
• electroacupunctură • masaj
• electronografie
☎ 214177, 213511, 092-719702

ÎNSCRIERI PENTRU MEDIC DE FAMILIE

● CABINET MEDICINĂ GENERALĂ ADULȚI ȘI PEDIATRIE
● CABINET ACUPUNCTURĂ
Dr. BOȚU MAGDALENA
• Consultații medicină generală adulți și pediatrie
• Diagnostic și tratament acupunctură: boli ale aparatului locomotor, cardiovascular, respirator, digestiv, urinar, boli ginecologice și neuropsihiatrice

VĂ OFERIM SERVICIILE DE MEDIC DE FAMILIE
Str. T. Vladimirescu nr. 31, bl. 333, sc. C, ap. 1 - parter (stația Pădurii)
☎ 118189 (cabinet) - 16^{30}-19^{30}
☎ 113481 (domiciliu)

● CONSULTAȚII OFTALMOLOGICE ȘI OPTICĂ MEDICALĂ
prin S.C. CLAROPTIC S.R.L. (Al. Ghica Vodă, după Spitalul C. Parhon)
Dr. Leonida Jolobceastîi - doctor în Științe Medicale
asigură consultații medicale oftalmologice, prescripții ochelari și lentile contact cu executarea urgentă a comenzilor la prețuri minime: rame - import și indigene, lentile ZEISS heliomate, cilindrice, dublu focar etc. la S.C. **CRISTAL OPTIC** S.R.L. (incinta Policlinicii C.F.R. - parter) - optician **Titiana Cozma**
Program:
Dr. Leonida Jolobceastîi
luni, marți joi: 16.00-18.00
vineri: 13.00 - 16.00
miercuri, sîmbăta: închis
Optician Titiana Cozma
zilnic: 9.00-18.00
☎116.142

● MEDIC PRIMAR PEDIATRU
Doctor în Științe Medicale
CONSTANTIN AILIOAIE
Ofer **permanent consultații** la domiciliul copilului și adolescentului sau la cabinetul meu particular cu **cele mai moderne strategii de tratament.**
☎**094-507798 (URGENȚE), 251.117**

● MEDIRO
(servicii medicale)
Asigurăm asistență medicală de specialitate în:
• Medicină internă, cardiologie, neurologie, pediatrie, dermatologie;
• Analize laborator (Biochimie, Hematologie);
• ECHOGRAFIE, ELECTROCARDIOGRAME;
• Tratamente diverse (injecții intramusculare, intravenoase, infiltrații, perfuzii etc);
■ **LOGOPEDIE** - Tratament în Tulburări de vorbire la copii și adulți (congenitale, pastraumatice, după accidente ischemice)
■ **ASISTENȚĂ PEDIATRICĂ pe bază de ABONAMENT (3 luni, 6 luni, 12 luni)**
Asistența medicală este acordată de cadre didactice universitare și medici primari de înaltă competență profesională.
Pe 1 iunie între 12.00-19.00
CONSULTAȚII GRATUITE pt. COPII 0 - 16 ani.
B-dul Alexandru cel Bun nr. 4, bl. 1205C-parter (în apropierea Podului dintre cartierele Mircea cel Bătrîn și Alexandru cel Bun)
Program: zilnic 9.00-19.00
☎ 259.111

● RADIOGRAFII DENTARE ORTOPANTOMOGRAFII prin
Laborator Röntgendentar "AKTIN"
Str. Moara de Foc 35, et. IV
(Centrul de Afaceri)
Program: zilnic 16.00-19.00
marți, joi: 9.00-12.00
Elevii și studenții beneficiază de reduceri la ORTOPANTOMOGRAFII

● Consultații și ecografii obstetrică - ginecologie
Dr. MIRCEA ONOFRIESCU
medic primar obstetrică-ginecologie
ECHOGRAFII APARAT SIEMENS DOPPLER COLOR
marți și vineri: 13.00-15.00 la **Policlinica Industrială (nr. 2)**
☎ 133088
CONSULTAȚII PROFESMED
luni și vineri: 17.00 - 19.00
☎ 213226

● FIMEX comercializează
Proteze și produse de osteosinteză
☎ 117119, fax: 211333

● Cabinet stomatologic și laborator dentar
execută lucrări din compozit și porțelan
☎ 130624, 162412 după ora 20.

● Consultații psihiatrie
Dr. Gheorghe Balan
medic primar, Doctor în Medicină - ofer consultații :
PSIHODIAGNOSTIC, CHIMIOTERAPIE, PSIHOTERAPIE; CONDIȚIONARE REPULSIVĂ la alcool; HIPNOZĂ
Policlinica PROFESMED (str. V.Conta nr.18)
Programări la
☎ **213226, 214595**

● Prof. univ. dr. N. TRIFAN
Boli de copii și adolescenți, consultații la cabinet și la domiciliul bolnavului.
Promptitudine, competență, eficiență, cost redus.
SÎMBĂTA ÎNTRE 9.00-12.00 CONSULTAȚII GRATUITE PT. PERSOANELE DEFAVORIZATE
Programări la
☎ **113.775**

● TRATAMENTE COZAC
Terapie exclusiv naturistă formată din picături superconcentrate, ceaiuri, siropuri testate și aprobate de Ministerul Sănătății (nr. 288/1997), utilizate într-o serie largă de afecțiuni:
■ **MALIGNE**: tumori maligne, ciroză hepatică, boli de sînge
■ **BENIGNE**: tumori benigne, hepatite, ulcere gastrodudenale, boli vasculare, afecțuni respiratorii, dermatologice, etc.
■ **DIABET ZAHARAT**

ENERGITINCTONIC (tinctură energizantă)
întărește rezistența organismului și îmbunătățește performanțele fizice, mentale și sexuale, utilă în combaterea stressului

Cozac - speranța vieții tale, acum și la Iași !
Casa sindicatelor, ☎ **135158**
Luni-Marți-Joi: 15.00-18.00

● POLICLINICA "SĂNĂTATEA 2000"
Str. Lăpușneanu 7A
☎ 214002
între orele 10^{00}-18^{00} asigură asistență medicală și psihologică în următoarele specialități:
• **Dr. CONSTATIN IORDACHE** - pediatrie, cardiologie pediatrică
• **Dr. DORIN V. BEJAN** - reumatologie-balneologie
• **Dr. ADRIAN COVIC** - medicină internă, nefrologie
• **Dr. COSMA MIHAI** - medicină internă, cardiologie
• **Psih. MIHAELA GHIRCOIAȘ** - psihologie copii
• **Psih. ILEANA HAȚU** - psihologie adolescenți, adulți
• **Dr. ADRIANA PANAITESCU** - psihiatrie copil - adolescenți
• **Dr. DOINA BUDEANU** - psihiatrie adulți
• **Dr. GABRIELA DIMITRIU** - oftalmologie
• **Dr. RODICA THEODORU** - dermato-venerologie
• **Dr. ELENA CHIRIAC** - psihiatrie adulți
• **Dr. IULIANA ACHIȚI** - neurologie
La noi veți găsi competență înțelegere și înalt profesionalism.

● CABINET STOMATOLOGIC
Dr. Lucia Bârleanu
(medic primar, doctor în științe medicale)
Dr. Emilian Hurjui - medic primar
Dr. Liviu Ene - medic primar
Oferă:
• Consultații și tratamente stomatologice moderne în condiții deosebite de confort și eleganță;
• Competență profesională și promptitudine;
• Tarife similare celor de la Policlinica cu plată; Reduceri pentru studenți;
• Programări zilnic:
str. Sulfinei nr. 15, ☎ **117035**

● CENTRUL MEDICAL "ARS MEDICA"
Primește înscrieri pentru MEDICUL DE FAMILIE.
Oferă următoarele servicii medicale:
• consultații medicină generală
• ecografie, electrocardiografie
• cardiologie, acupùnctură
• tratamente injectabile
• obstetrică-ginecologie
• eliberare de rețete compensate și alte acte medicale
Bd. Alex. cel Bun 16, bl. 1212, sc. A, ap. 3 (lîngă piața agroalimentară)
☎ 156.342

● Dr. Maria POP
medic specialist psihiatru
• consultații tratamente de specialitate
Programări la tel. 212848

● Dr. BURLACU Maricel
medic primar pediatru
își asumă răspunderea tratării copilului dvs. la domiciliu
Programări la tel. 270779

TELEFOANE UTILE
CABINETE ȘI FARMACII VETERINARE

ASOCIAȚIA CHINOLOGICĂ A MUNICIPIULUI IAȘI (singura recunoscută de A.CH.R. și F.C.I.)
Str. Sf. Atanasie nr. 12. Relații la toate cabinetele veterinare particulare autorizate sau la telefon **032/217111, 032/112391**

CABINET INTERSERVICE VET
Str. Sf. Atanasie nr. 12
zilnic :10.00 - 13.00, 16.00 - 20.00
sîmbătă : 10.00 - 13.00
duminică : 10.00 - 13.00
☎ **032/217111, 032/112391**

CABINET ANIMAVET
Aleea Oltea Doamna nr. 4 (în spatele Bisericii Catolice din Nicolina)
zilnic : 10.00 - 13.00; 16.00 - 19.00
sîmbătă, duminică : 10.00 - 13.00
☎ **032/220028, 094647930**

CABINET ECHO VET
Str. Gându nr. 1
zilnic : 15.00 - 19.00
sîmbătă, duminică : 10.00 - 13.00
☎ **032/114397**

CABINET VETERINAR PROVET IAȘI
Str. Smîrdan nr. 93 C
zilnic : 9.00 - 13.00, 15.00 - 21.00
sîmbătă : 9.00 - 16.00
duminică : 10.00 - 13.00
☎ **092.376.433 (NON STOP)**

CLINICĂ ȘI FARMACIE UNIVET
Str. Ion Creangă nr 15 (lîngă Alimentara Triumf)
zilnic : 8.00 - 20.00
sîmbăta : 9.00 - 13.00
duminica : 9.00 - 13.00
☎ **032/176647**

CABINET DUOVET
Str. Nicolae Gane nr. 25
zilnic : 16.00 - 20.00
sîmbătă, duminică : 10.00 - 13.00
☎ **092555155, 032/214773,**

FARMACIE W-2000
Str. C. Negri (lîngă Biserica Bărboi - Tg. Cucu)
zilnic: 9.00 - 17.00
sîmbătă, duminică: 9.00 - 12.00
☎ **032/212342**

FARMACIE VETERINARĂ BIOVET
Str. Primăverii nr. 23 (lîngă Policlinica Industrială)
zilnic: 9.30 - 17.30
sîmbătă: 9.30 - 13.00
duminică: închis
☎ **032/233414**

FARMACIE VETERINARĂ "INTERSERVICE VET"
Str. Bacinschi nr. 9 (lîngă alimentara NEST-Autogară)
zilnic : 8.00 - 20.00
sîmbăta și duminica :8.00 - 14.00
Piata Chirilă
zilnic : 9.00 - 17.00
sîmbătă : 9.00 - 13.00

FARMACIE VETERINARĂ MEDIVET
Str. Păcurari, bl. 543, parter
zilnic: 9.00 - 17.00
sîmbătă: 9.00 - 13.00
☎ **/FAX 032/217869**

Monitorul Servicii Utile

AGENTII IMOBILIARE

ACASĂ, SĂRĂRIEI, 22, AGENTIE IMOBILIARĂ, 220144/226675, 9.00-19.00

ADRIMAD, CUZA VODĂ, 30-32, AGENTIE IMOBILIARĂ, 216914, 8.00-20.00

ARSENAL COMP, GRIGORE URECHE, 27, AGENTIE IMOBILIARĂ, 217879/215902, 8.00-20.00; S 8.00-14.00

CARTIER, HOTEL UNIREA, CAM. 1013, AGENTIE IMOBILIARĂ, PLASAMENT DE FORTĂ DE MUNCĂ ÎN STRĂINĂTATE, 226724, 8.30-19.30

DALFO ESTATE AGENCY, HOTEL CONTINENTAL, et. 1, cam. 108, AGENTIE IMOBILIARĂ, 214690, 8.00-18.00; S 9.00-14.00

DAVAL COMPANY, ÎMPĂCĂRII, bl. 915, tr. 3, AGENTIE IMOBILIARĂ, 225978/226121, 8.30-19.30; D 8.30-14.00

ECHO, BD. NICOLAE IORGA, bl. 903A, AGENTIE IMOBILIARĂ, 232210/239448, 8.30-18.30

ELEMARC, CUZA VODĂ, 30, AGENTIE IMOBILIARĂ, 216721, 8.00-20.00

GESAT, TG. CUCU, 1, AGENTIE IMOBILIARĂ, 213608/112310, 8.00-20.00

INTER IMOB COMPANY, HOTEL TRAIAN, et. 2, CAM. 333, AGENTIE IMOBILIARĂ, 143330, 9.00-19.00

LORY, HOTEL TRAIAN, AGENTIE IMOBILIARĂ, 219930/143330int139, 8.00-20.00

MERIDIAN SERVICE, CASA MODEI, et. 3, AGENTIE IMOBILIARĂ, 216401/115690, 8.20-20.00

OCGS, TATARASI, 55, AGENTIE IMOBILIARĂ, 174625, 8.00-20.00; S 9.00-14.00

PRO CASA, HOTEL TRAIAN, et. 3, cam. 407, AGENTIE IMOBILIARĂ, 215216/215214, 8.30-19.30

REGAL, HOTEL UNIREA, CAM. 313, AGENTIE IMOBILIARĂ, 142711, 8.00-19.00; S 8.00-17.00

STEF, LĂPUSNEANU, 16, AGENTIE IMOBILIARĂ, 215933, 8.00-20.00

TERRA, TUTORA, 3, AGENTIR IMOBILIARĂ, 133273/233950, 8.00-20.00; S 8.00-14.00

TRNSIMOB, CUZA VODĂ, 30-32, AGENTIE IMOBILIARĂ, 215443, 8.00-20.00

VIFOM, A. PANU, 13-15, AGENTIE IMOBILIARĂ, 217980, 9.00-17.00

AGREMENT

CLUB CITY COMPANY, SF. LAZĂR, 33, SALĂ DE GIMNASTICĂ SI FITNESS, 232080, 16.00-22.00; SD 11.00-14.00

COLINI, SF. LAZĂR, 6, FITNESS, BALET, KARATE, 112888, 10.00-22.00

G&T TRADE, APELOR, 325, bl. 919, UNELTE DE PESCUIT, 213293, 9.00-18.00

PISCINA MOLDOVA, ANASTASIE PANU, 29, PISCINĂ, SALĂ DE GIMNASTICĂ, 115518, 8.00-24.00

STEFI CLUB, ARCU, 5, SALĂ FITNESS, 117685, 14.00-20.00

VETERINARE

AF IFRIM COSTACHE, ARCU, 26, CONFECTII COLIVII PĂSĂRI EXOTICE, 131321, 9.00-18.00

ECHO VET, GÂNDU, 1, CABINET VETERINAR, 114397, 15.00-19.00

FARM. VET. WHITE FOX, STRĂPUNGERE SILVESTRU, 9, FARMACIE VETERINARĂ, 8.00-20.00

FARMACIE VETERINARĂ, INDEPENDENTEI, 15, SERVICII, 112279, 7.00-15.00

INTERSERVICE VET, SF. ATANASIE, 12, CABINET SI FARMACIE VETERINARĂ, 217111/112391, 10.00-20.00; SD 10-13

MEDIVET, PĂCURARI, bl. 543, FARMACIE VETERINARĂ, 217869,

NUTRIMOLD, CALEA CHISINĂULUI, 41, NUTRETURI COMBINATE SI PENTRU TOATE SPECIILE DE ANIMALE, 136168, 7.00-15.00

OFICIUL DE REPRODUCTIE SI SELECTIE A ANIMALELOR, ALEEA SADOVEANU, 10, REPRODUCTIE SI SELECTIE A ANIMALELOR, 147397, 7.00-15.30

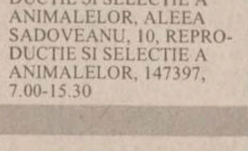

ARME ȘI MUNIȚII

TOP GUN, AGATHA BÂRSESCU, 6, ARME, MUNITII SI ACCESORII, 113320, 10.00-18.00; S 10.00-13.00

URSU, E. RACOVITĂ, 13, ÎMPLANTĂRI BOLTURI, MUNITIE, 2703921, 8.00-16.00

AUTO

ACR, GĂRII, 9, SEDIU, 112345, 8.00-16.00

AMRS, PĂCURARI, 76-78, SC. DE SOFERI, COMERT AUTO, 112020/214150, 8.00-19.00; S 8.00-14.00

AUTO HADES, BACINSCHI, 6, COMERT AUTO, 211496, 8.00-20.00

AUTO RICAMBI, PIATA CUG, IMPORTATOR PIESE AUTO, 225151, 9.00-18.00; S 9.00-14.00

AUTO SERVICE LOYAL, IPSILANTE, 10, SERVICE AUTO, 210826, 8.00-20.00

AUTO SPORT, GÂNDU, 1, SCOALĂ AUTO, 217487, 8.00-18.00

AUTODINASTY, SOS. PĂCURARI, 79, COMERT AUTO, 8.00-20.00

COM PETROL, SILVESTRU, 45, COMERT CU PRODUSE PETROLIERE, 112240, NON STOP

COMNICO SERV, BD. POITIERS, 20, PIESE AUTO, 220267, 8.00-18.00

COOP PRESTATIUNEA, CLOSCA, 10, ACUMULATORI, PIESE AUTO, 115724, 8.00-20.00

CVARTET, AUREL VLAICU, 78, COMERT PIESE AUTO, 271989, 8.00-18.00

DACIA 2000, SOS. NICOLINA, 24, bl. 949, SCOALĂ AUTO, 125177, 8.00-19.00

FEROM, C. A. ROSETTI, 20, CONFECTII METALICE, REPARATII AUTO, 117600, 7.30-16.00

FIX COMPANY, SF. LAZĂR, 76, DISTRIBUITOR ULEI TEXACO, 231033, 8.00-20.00

GRIF, SOS. PĂCURARI, 75, 477, COMERT AUTO, 250176, 8.00-18.00; S 8.00-13.00

GRUP CONEX, SILVESTRU, 152, PIESE AUTO SI ELEMENTE DE CAROSERIE, 295514/295515, 9.00-18.00

IMPAR AUTO, STEFAN CEL MARE, 8, IMPORTATOR PIESE AUTO, 219470/142080, 9.00-17.00

INFOTEC, ÎMPĂCĂRII, 35, COMERT AUTO, 126816, 9.00-19.00

INTERNATIONAL COMPLEX SERVICE, CALEA CHISINĂULUI, 45, SERVICE OLTCIT, 233296/137620, 7.30-16.00

MAGAZIN AUTO, NICOLINA, 1, COMERT PIESE AUTO, 8.00-20.00

MICRON, SF. LAZĂR, COMERT AUTO, 230059, 9.00-18.00; S 9.00-13.00

MOLDOTRANS AUTO., PRIMĂVERII, 62, COMERT AUTO, 233277, 8.00-20.00

MONDO TRAFIC, SĂRĂRIEI, 38, SCOALĂ DE SOFERI, 117210, 8.00-17.00

RACEMI, BD. NICOLEA IORGA, COMERT PIESE AUTO, 233192, 9.00-20.00

RODION SERV, SOS. NATIONALĂ, 53, CONFECTII CAROSERII DACIA PAPUC, 230014, 9.00-17.00

RUDOLF, ARCU, 20, COMERT AUTO, 146023, 9.00-17.00

RUEDAS, ARMEANĂ, 5, PIESE AUTO IMPORT, 112239, L-V 9.00-18.00; S 9.00-16.00; D 9.00-14.00

SANDU ET CO TORO, TUDOR VLADIMIRESCU, 303, PIESE TRACTOR, DACIA, ARO, SAVIEM, RABA, 092319078, 8.30-18.00; S 8.30-14

SERVICE AUTO GLASS, NICIMAN 2, NICOLAE GANE, 15, GEAMURI IMPORT VEST PT. TOATE TIPURILE AUTO, 219298/210351, 9.00-15.00

SERVICES AUTOMOBILE DACIA, BUCIUM, 3, SERVICII, 137082, 6.00-22.00

SIX, STEFAN CEL MARE, 1, COMERT PIESE AUTO, VOPSELE, 117557, 9.00-18.00

SOCOM SERVICE, STRĂPUNGERE SILVESTRU, 6, CL 21, DEALER DAEWOO, 145226/212756, 8.00-16.00

SPORT COM, COMPLEX COMERCIAL MIRCEA CEL BĂTRÂN, bl. A1, CAMERE SI ANVELOPE MOTO-VELO, CAMERE AUTO, 223496/094533056, 9.00-17.00

TRIPACO, FRUMOASA, 15, SERVICE, SPĂLĂTORIE AUTO, 220800, NON STOP

UNITRADE INDUSTRIAL, RÂPA GALBENĂ, 12, REPREZENTANTĂ SHELL, 112954/213922, 8.00-18.00

VIBOL, UZINEI, 32A, AMORTIZOARE, ARCURI, BUCSE, PIESE AUTO, 115830, 9.00-18.00; S 9.00-14.00

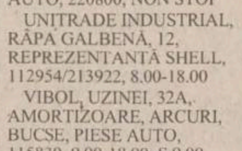

BAUTURI

AF TURCU, COMPLEX PODUL DE PIATRĂ, SIFONĂRIE, 10.00-18.00; SD 8.00-14.00

ANKAROM, RALET, 14, CAPSE METALICE TIP BERE, 210991/117091, 9.00-17.00

AQUAMOLD TRADING, MUNTENI, 34, APĂ MINERALĂ, 250011,

CAVA, ALEEA T. NECULAI, bl. 976, SIFONĂRIE, 12.30-20.30

COCA COLA, CALEA CHISINĂULUI, 47, 231000,

GRAND ORIENT, STRĂPUNGERE SILVESTRU, 33, DISTRIBUIUOR UNIC EFES PILSENER, 215170, 9.00-18.00

MICA INDUSTRIE, PLATOU ABATOR, 3, ÎMBUTELIERI CO2, PRESAJ FORME PRĂJITURI, 170774/130278, 8.00-16.00

NECTARUL, ÎMPĂCĂRII, 33, bl. 919, PRODUCTIE RĂCORITOARE, 126864, 7.00-16.00

STANDARD, ARCU, 22, COMERT VINURI, 9.00-20.00

VALDO, COMPLEX COPOU, SIFONĂRIE, COMERT, 8.00-20.00

VINIA, B-DUL METALURGIEI, 4, PRODUCE SI COMECIALIZEAZĂ BĂUTURI ALCOOLICE SI NEALCOOLICE, 132700, 7.00-17.00

VRÂNCIOAIA, SOS. NICOLINA, 12, bl. 937, SIFONĂRIE, 126521, 10.00-20.00

BRUTARII, PANIFICATII

AFER BRUTĂRIA SILVIA, ARCU, 8, BRUTĂRIE, 117533, 7.00-20.00

AGROPREST, CODRESCU, 6, PANIFICATIE, 211638, NON STOP

BRUTĂRIA VIOLETA, SOS. NICOLINA, 30, bl. 965, BRUTĂRIE, 126127, L-V 7.00-20.00;S 7.00-17.00; D 7.00-15.00

COMPLEX CRISTEA, SOS. NATIONALĂ, 1, PANIFICATIE, 145080, 6.00-20.00

CONBETA, COPOU, 48, PANIFICATIE, 216627, 7.00-15.00

GRAND WORK, L. CATARGI, 25, PANIFICATIE , PATISERIE, 216010,

MOPREST, M. CODRESCU, 6, PRODUCTIE PANIFICATIE, 212044,

PANCONCRET, CLOSCA, 6, PANIFICATIE, 117992, NON STOP

PANGRAM, CALEA CHISINĂULUI, 33, PRODUSE DE PANIFICATIE, 136848, 7.00-15.30

PANIRO, STEFAN CEL MARE, 10, PANIFICATIE, 212016, 7.00-21.00

TRIVE, AUREL VLAICU, 73, PANIFICATIE, 270925,

CARTE

C&D, ARCU, 23, LEGĂTORIE, 112562, 8.00-16.00

EDITA, SF. LAZĂR, 53, LIBRĂRIE, 233690, 8.00-20.00; S-D 9.00-14.00

EDITURA JUNIMEA, B-DUL COPOU, 3-5, 117290, 8.00-17.00

GALERIILE ANTICARIAT, LĂPUSNEANU, 24, CĂRTI, ICOANE, OPERE DE ARTĂ, 117584, 9.00-20.00

TURNUL DE FILDES, B-DUL COPOU, 3-5, LIBRĂRIE, 112967, 10.00-18.00

COMERT

1001 ARTICOLE, SOCOLA, 2, bl. F, COMERT, 130750, 8.00-20.00

ACANTA, COMPLEX COPOU, COSMETICE, 8.00-20.00

ACVILA, TITU MAIORESCU, 6B, COMERT ALIMENTAR, 8.00-21.00

AD-MARIS, SOS. NICOLINA, MAGAZIN ALIMENTAR, 222353, 7.00-21.30; D 8.00-18.30

AF UNGUREANU, ARCU, 15, COMERT, 10.00-14.00

AGROINDUSTRIAL, BANU, 5, bl. 7A, COMERT, 215008, 7.00-20.00

ALCO UNIVERSAL, ROND AGRONOMIE, COMERT, 7.00-19.00

ALDO, GRIGORE URECHE, 4, SUPERMARKET, 116934, 7.00-22.00

ALEX UNIVERS, CUZA VODĂ, 7, COMERT, 112236, 10.00-18.00

ALIMENT GELY, CRISULUI, C14, MAGAZIN ALIMENTAR, 165689, 6.00-22.00

ALIMENTARA, ANASTASIE PANU, 50, COMERT, 116650, 8.00-20.00

ALIMENTARA 128, CALEA GĂLATII, 17-19, MAGAZIN ALIMENTAR, 123984, 6.00-20.00

ALMAG, SF. LAZĂR, 47, COMERT ALIMENTAR SI NEALIMENTAR, 132790, 6.00-20.00; D 7.00-13.00

ANDCHIM, ALEEA GHICA VODĂ, 2, COMERT ALIMENTAR, 217058, 7.00-22.00

ANGELINA ALBATROS, BACINSCHI, 4, CL6, ALIMENTATIE, 141715, 6.00-20.00

APROMAT, SOS. NICOLINA, 42, bl. 969, COMERT, 8.00-20.00

ASIRA, INDEPENDENTEI, 11-13, COMERT, 114362, 9.00-19.00

ATALANTA, ANASTASIE PANU, 54, COMERT ALIMENTAR, PLAFAR, 147578, 8.00-20.00;S 8.00-15.00; D 8.00-13.00

ATENEU TRIUMF, ION CREANGĂ, 7, bl. K2, MAGAZIN ALIMENTAR, 7.00-20.00; S 8.00-20.00; D 8.00-14.00

AURORA, MIRCEA CEL BĂTRÂN, 5, COMERT, 6.00-22.00

AURORA, SOS. NICOLINA, 53, bl. 964, MAGAZIN ALIMENTAR, 124020, 6.00-20.00; D 8.00-14.00

BERGHER, CUZA VODĂ, 22, COMERT, 112056, L-V 9.00-20.00; S 9.00-15.00

BING BANG, PIATA UNIRII, 6, MAGAZIN ALIMENTAR, 212333, NON-STOP

CARLUCI, BD. METALURGIEI, 154, MAGAZIN ALIMENTAR, 215710, 8.00-20.00

CASA CONI, CARPATI, 16, bl. 910, ACHIZITIE DESFACERE PRODUSE ALIMENTARE SI AGROALIMENTARE, 122780, MS 7.00-21.00; D 8.00-13.00; L 12.00-21.00

CELIN PRODCOM, GĂRII, 15, METALO-CHIMICE, ARTICOLE STROPIT, ELECTROCASNICE, 217974, 9.00-19.00

CINDICO, ÎMPĂCĂRII, 11, COMERT PRODUSE ALIMENTARE SI NEALIMENTARE, 220806, L-S 7.00-21.00; D 9.00-14.00

CLAVAGET, PIATA UNIRII (incinta coaforului), 3, COSMETICE, ÎNCĂLTĂMINTE, 213362, 8.00-20.30

CMV, COMPLEX PODUL DE PIATRĂ, PRODUSE ALIMENTARE SI NEALIMENTARE, 233859, 6.00-21.00; D 8.00-20.00

COFETĂRIE, SOCOLA, 1, COMERT, 135015, 7.00-21.00

COM-DEEA, ÎMPĂCĂRII, 35, IMPORT-EXPORT, 222912/230111, 8.00-20.00

COM-EST, GHICA VODĂ, 2, METALO-CHIMICE, 8.00-20.00

COMPAN, MOARA DE FOC, 2, PRODUSE ALIMENTARE, 252150, 9.00-19.00

CONCORDIA COMPANY, SOS. NATIONALĂ, 178, bl. 354, COMERT EN-GROS, EN DETAIL SI TRANSPORT MĂRFURI, 127624, 9.00-20.00

CONS-VICTORIA, MIRCEA CEL BĂTRÂN, 5, COMERT, 6.00-22.00

CORAL, STEFAN CEL MARE, 3-5, OBIECTE DE ARTĂ SI ANTICHITĂTI, 112462/210457, 10.00-18:00

CRISTIANA RONI IMPEX, ÎMPĂCĂRII, bl. 917, MAGAZIN ALIMENTAR, 222040, 8.00-21.00

D.M.C. LTD, SOS. NICOLINA, 48, MAG. ALIMENTAR, 221889, 7.00-21.30

DAN MIXT EST, HATMAN SENDREA, 21, MAGAZIN ALIMENTAR, 127145, 7.00-19.00

DECORA, PIATA UNIRII, 6, FLORI SI PLANTE , COSMETICE , LENJERIE FINĂ, CADOURI, 142937, L-S 8.00-19.45 ; D 10.00-14.00

DECORA, I. C. BRĂTIANU, 36, COSMETICE , LENJERIE FINĂ , FLORI SI PLANTE., CADO, 142937, L-S 8.00-19.45 ; D 10.00-14.00

DITU, SOS. NICOLINA, bl. 947, COMERT ALIMENTAR, 7.00-23.00

DOLIMEX, ATENEULUI, 2, MAGAZIN ALIMENTAR, 271190, NON STOP

DOMINO IMPEX, HAN TĂTAR, 14, COMERT, 270447, L-D 8.00-20.00

ECHRIS, PETRU RARES, 11, COMERT, 212719, 8.00-18.00

ECLA, CALEA CHISINĂULUI, 29, DETERGENTI, 137594, 7.00-15.30

EDEN TRADING, CERNA, 21, COMERT, NON STOP

EGRETA N.P.A., TUTORA, 17, COMERT, 8.00-16.00

ELECTRICE, SOCOLA, 2, bl. F, COMERT METALO CHIMICE, 130750, 8.00-20.00

ELECTRICE, ST. CEL MARE, 4, COMERT ELECTRICE, COSMETICE, BIJUTERII, 8.00-20.00

ELIANA, LACULUI, 12, bl. 660, COMERT ALIMENTAR, 122493, 6.00-20.00; S 7.00-14.00

ELICOM, GĂRII, 9, ARTICOLE SPORTIVE, ELECTROCASNICE, 213673, 9.00-19.00

ELIVAL, COMP. T. VLADIMIRESCU, T17, MAGAZIN ALIMENTAR, 172442, 6.00-21.00; D 6.00-14.00

EMI, INDEPENDENTEI, 19, COMERT, 117530, 18.00-19.30

EVELYN, CARPATI, 6, COMERT ALIMENTAR, 126900, 9.00-20.00

FIDESCO, SOS. NICOLINA, bl. 599, MAGAZIN ALIMENTAR, 125085, 7.00-22.00; D 8.00-14.00

FILDAS TRADING, C. A. ROSETTI, 30, REPREZENTANTĂ COSMETICE, MEDICAMENTE, 219347, 8.00-20.00

FLORA, VASILE LUPU, 110, COMERT CU PRODUSE ALIMENTARE SI NEALIMENTARE, 175094, 6.00-20.00; D 8.00-13.00

FLORIS, BACINSCHI, 6, ALIMENTATIE, 142555, 6.00-21.00; D 6.00-13.00

FLUX, VASILE LUPU, MAGAZIN ALIMENTAR, 174531, NON STOP

GAB-YON SRL, SOCOLA, 2, blF, COMERT, 127429, 8.00-20.00

GEMINI GRUP, SPLAI BAHLUI, 22, MAGAZIN ALIMENTAR CU AUTOSERVIRE, 272080, 8.00-21.00

GENO, MIRCEA CEL BĂTRÂN, 1, MAGAZIN ALIMENTAR, 153854, 6.00-21.00

GEOVANIS, SOS. NICOLINA, bl. 969, MAG. ALIMENTAR, 8.00-22.00

GETSY, B-DUL CHIMIEI, 35, bl. F2, COMERT, 173405, 6.00-20.30

GIOVANIS, SOS. NICOLINA, MAGAZIN ALIMENTAR, 166474, 7.00-22.00

GRIMAR, SOCOLA, 3, COMERT, 130117, 7.00-20.30

GULIVER BABY, STEFAN CEL MARE, 4, COMERT ARTICOLE COPII, 8.00-20.00; S 8.30-15.00

HOLDMAN, DACIA, 11, COMERT SI SERVICII, 230247/212781, 9.00-17.00

IRILIAN CO, SOS. STEFAN CEL MARE, 5, COMERT, 6.00-18.00

JANET, GĂRII, 10, METALO-CHIMICE, 8.00-20.00

KINAN SNC, PETRU RARES, 6, COMERT EN GROS, 112360, 9.00-18.00

LACTIS COMPANI, ROND COPOU, COMERT LACTATE, 8.00-20.00

LE BOURJOIS IMPEX, C. NEGRI, 60, COMERT, 143058, 9.00-17.00

LIELA, CALEA GĂLĂTII, 13-15, COMERT, 224600, NON STOP

LUK BAVARIA, CUZA VODĂ, 68, COMERT, MECANICĂ FINĂ, 230631, 8.00-20.00

MACOVEI, INDEPENDENTEI, 31, COMERT, 116782, 8.00-20.00

MAD, ÎMPĂCĂRII, 2A, bl. 907, COMERT EN GROS SI EN DETAIL, 221836, 8.00-20.00

MAGAZIN BUCIUM 7, SOS. NICOLINA, 84, bl. 599, MAGAZIN ALIMENTAR, 222596, 7.00-20.00; D 8.00-14.00

MARC-ELLA, 1 DECEMBRIE, 2B, COMERT ALIMENTAR, 8.00-17.00

MARTHA, GÂNDU, 6, COMERT, 112241, NON STOP

MAZ INTERNATIONAL, PĂCURARI, EN GROS - LEGUME, FRUCTE, ZAHĂR, OREZ, SCAUNE SI MESE DIN PLASTIC, 216109, 8.00-18.00

METALO CHIMICE, A. PANU, 56A, COMERT, 112111, 8.00-18.00

METALO CHIMICE, SF. LAZAR, 4, SEDIU, 161162, 7.30-16.00

MILOMA, SOS. NATIONALĂ (staTia Podul de PiatrĂ), COMERT, NON STOP

MINOROX, COMPLEX PODUL DE PIATRĂ, METALO-CHIMICE, 126355, 7.00-20.00

MIRO-MI, GĂRII, 10, METALO-CHIMICE, 216602, 8.00-20.00

MODA, SOCOLA, 2, bl. F, COMERT, 136979, 8.00-20.00

MODEST PIV, C. A. ROSETTI, 2, MAGAZIN ALIMENTAR, 213686, 8.00-20.00; D 8.00-17.00

MONDEX, PĂCURARI, 21, COMERT, 117408, 8.00-17.00

MOVEN PICK, PINULUI, 5, PRODUSE ALIMENTARE SI NEALIMENTARE, 111313, 7.00-19.00

NEGURĂ AF, STEFAN CEL MARE, 10, MAGAZIN, SIFOANE, 111596, 9.30-20.00

NEO IMPULS, TABACULUI, 1, COMERT, 251049, 6.00-23.00

NICAON, HAN TĂTAR, 3, bl. 360, sc. A, MAGAZIN MIXT, 270992, NON STOP

NICOFLORIS, TROTUS, 1, COMERT, 126381, 7.00-20.00

NICOFLORIS, CALEA GĂLĂTII, COMERT, NON STOP

NICOFLORIS., TROTUS, 4, COMERT, NON STOP

NON STOP, 14 DEC 1989, 11, COMERT ALIMENTAR, 210082, NON STOP

OLT IMPEX, BD. INDEPENDENTEI, COMERT ALIMENTAR, 160733, NON STOP

ORIENT DRINKS, GĂRII, 18, ELECTRONICE, TEXTILE, COSMETICE, 147176, 9.00-20.00

ORTEX, GĂRII, 10, MERCERIE, 214781, 10.00-18.00

OVIDIU, VASILE LUPU, 132 B, MAGAZIN ALIMENTAR, 272554, 8.00-20.00; D 8.00-15.00

PACIKO, DRĂGUSENI, IASI, MAGAZIN MIXT, 8.00-22.00

PAGA, ALEEA SADOVEANU, 4, MAGAZIN ALIMENTAR, 145635, 6.00-18.00

PAPETĂRIE JUCĂRII, NICOLINA, 1, COMERT SPORT, JUCĂRII, 8.00-20.00

PIM, SOS. STEFAN CEL MARE, 11, MAGAZIN ALIMENTAR, XEROX, 212740, 6.00-22.00

PORTELAN, STEFAN CEL MARE, 1, PORTELANURI, 214901, 8.00-20.00

PROD AURORA, VASILE LUPU, 140, bl. A1, COMERT, 270962, NON STOP

PRODVILCOM, SF. LAZĂR, 1, COMERT ALIMENTAR, NON STOP

PULS EVA CMM, CALEA CHISINĂULUI, 2, COMERT, 179512, 9.00-19.00

RADU TRADING, C. A. ROSETTI, 30, PRODUSE PARAMEDICALE, JUCĂRII, 219347, 8.00-20.00

RĂDUCANU, ROND COPOU, COMERT, NON STOP

RAMCO, PIATA M. EMINESCU, PRODUSE ALIMETARE, 7.00-22.00

RC STAR, SF. LAZĂR, 3, COMERT, 146104, 8.00-20.00

RIANA, GĂRII, bl. L20-221, MAGAZIN ALIMENTAR, 213309, 7.30-22.00

RODEX IMAREX, ARCU, 3, COMERT, 116221, 9.00-21.00

RODEX IMAREX., ARCU, 5, COMERT, 116221, NON STOP

RODIMEX, CERNA, 6A, MAGAZIN ALIMENTAR, 152854, 7.00-21.00

ROMATLAS, FRUMOASA, 6, bl. 918, COMERT, IMPORT-EXPORT, 126569, 8.00-20.00

ROMSTAR, SOSEAUA NATIONALĂ, 57, COMERT ALIMENTAR, 131886, 8.00-21.00; D 6.00-20.00

SAFIR H&U, ÎMPĂCĂRII, bl. 915, CONFECTII, ÎNCĂLTĂMINTE, COSMETICE, ELECTRICE, 221968, L-V 8.00-20.00; S 8.00-18.00; D 8.00-17.00

SAIF, HAN TĂTAR, 2, 360 A, COMERT, 270992, 9.00-19.00; S 9.00-13.00

SAVIROM, INDEPENDENTEI, 25, COMERT, 8.00-20.00

SILIS, GĂRII, 17-19, MAGAZIN ALIMENTAR, 147336, 6.00-20.00

SILVA MERA, SOS. NICOLINA, 17, bl. 944, COMERT, 126710/216455, 8.00-20.00

SPERANCE, STATIA MIHAI EMINESCU, COMERT, 7.00-21.00

SUPER COPOU, B-DUL COPOU, 48, COMERT ALIMENTAR, 140533, 7.00-20.00

SUPER MARKET, SOS. NICOLINA, 64, COMERT, 221291, 7.00-22.00

TOBI, COMPLEX PODUL DE PIATRĂ, COMERT GENERAL NEALIMENTAR, 7.00-20.00

TON PANI, GĂRII, 18, COMERT, 211396, 8.30-20.30

TOP DESIGN, PIATA UNIRII, 6, ARTIZANAT CHINA, 217836, 8.00-20.00; S 8.00-18.00; D 10.00-13.00

TOP DOLE, L. CATARGI, 25, COMERT EN-GROS LEGUME-FRUCTE, 211235, 7.30-17.00

TRANS POLOSAN, MIRCEA CEL BĂTRÂN, 7, COMERT, 223042, 7.00-22.00

TRIDENT, COMPLEX COPOU, CONSIGNATIE, 129264, 8.00-20.00

TROTUS, BACINSCHI, CL1-CL16, NON STOP ALIMENTAR, 279897, NON STOP

TUSNAD, ROND COPOU, COMERT, 6.00-22.00

TUDOR IMPEX, ARCU, 13, COMERT, 112109, 7.00-23.00

TUDOR MAGNUM, FUNDAC BANU, 6, MERCERIE, 213676, 9.00-18.00

UNIC 91, PIATA UNIRII, 2, MAGAZIN ALIMENTAR, 114308, 6.00-20.00; S 6.00-18.00

VALITEO, MAG.AXIE, SOCOLA, 5, COMERT, 134502, 9.00-20.00

VAMA CRIS, COMPLEX PODUL DE PIATRĂ, MERCERIE, GALANTERIE, 9.00-18.00

VAROMAS, SOS. NICOLINA, 65, MAGAZIN ALIMENTAR, 126495, 9.00-21, 00

VICTORITA, SOS. STEFAN CEL MARE, 5, METALO-CHIMICE, 7.00-15.00

ZIMBRU, GALATA, 2, COMERT, 216080, 9.00-17.00

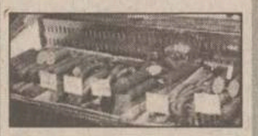

COMERȚ CARNE

AGROIND HOLBOCA, CRISULUI, 1, COMERT CARNE, 223736, 7.00-19.00

ASTRA CONEX, FUNDAC ZLATAUST, CARNE SI PREPARATE DIN CARNE, 165900, 9.00-17.00

M&R, CALEA CHISINĂULUI, 37, PREPARATE DIN CARNE, 233470, 6.00-22.00

PAUL & VASCA, CARPATI, 2, bl.908, COMERT CARNE, 127363, 8.00-20.00

PERFECT, BÂRNOVA, SAT. PIETRĂRIA, PRODUCTIE PREPARATE DIN CARNE, 165900, 8.00-18.00

ROM TRADING, B-DUL POITIERS, 14, COMERT EN GROS CU CARNE, 233475/233490, 8.30-16.00

SELMAG IMPEX, T. VLADIMIRESCU, T17, COMERT CARNE, 112859, NON STOP

VALOMCA, CALEA GĂLĂTII, 9, COMERT CARNE, 224405, 6.00-22.00

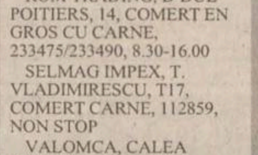

COMUNICATII

BERTO IMPEX, HOTEL TRAIAN, CAM. 411/412, CENTRU ACCESORII CONNEX GSM, DISTRIBUITOR, SKYFON, 211114/143330int412, 9.00-17.00

DIRECTIA TELECOMUNICATII, LĂPUSNEANU, 6, COMERCIAL, REL. CU PUBLICUL, 936,

EUROBIT, SMÂRDAN, 63, DEALER CONNEX, TELEFOANE CELULARE SI ACCESORII, 216753/216754, 9.00-17.00

IASSID TELECOM, A. PANU, 13-15, ECHIPAMENTE SI SERVICII DE TELECOMUNICATII, 217885, 8.00-20.00

RADIOTEL, SOCOLA, 17, sc. A, SERVICII PAGING, 233353, 233933, 9.00-17.00

TEC TELECOM, TUTORA, 17, SERVICII, 232638, 8.00-16.00

TELEMOBIL, LĂPUSNEANU, SERVICII TELEFONICE, 211288, 9.00-17.00

UNIAXIS, COPOU, 3, DISTRIBUITOR AUTORIZAT MOTOROLA; DEALER AUTORIZAT CONNEX, 116903, 9.00-17.00

WINNER GROUP, A. PANU, 13-15, DEALERI DIALOG, TELEOANE CELULARE SI ACCESORII, 215589, 9.00-18.00; S 9.00-15.00

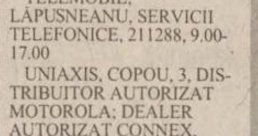

CONSTRUCTII, MATERIALE DE CONSTRUCTII, INSTALATII

ADONIS DESIGN, UNIVERSUL TĂU INTERIOR, AMENAJĂRI INTERIOARE, IZOLATII, HIDROIZOLATII SI INSTALATII, 092329277, 092329266, 121770,

ARHITECT INVEST, BD. INDEPENDENTEI, 27, PROIECTARE CONSTRUCTII, 212589, 8.00-17.00

AVATTI INDUSTRIES, TĂTĂRASI, 60-62, CONSTRUCTII SI AMENAJĂRI INTERIOARE, 270647, 9.00-17.00

CERAMICA, CALEA CHISINĂULUI, 176, PRODUSE CERAMICE, 135590, 8.00-16.00

COMAT, SREGENT GRIGORE IOAN, 7, MATERIALE CONSTRUCTII, 157261, 7.00-18.00

COMPACT, GRIGORE URECHE, 1-3 bl. WM, TÂMPLĂRIE ALUMINIU, GEAMURI TERMOPAN, FOLIE ANTIEFRACTIE, 112985, 8.00-16.00

COMPANIA DE CONSTRUCTII ALEX, UZINEI, 4-7A, CONSTRUCTII CIVILE SI INDUSTRIALE, 212260/147024, 8.00-18.00

CONTIS, TABACULUI, 30, CONTAINERE, 251000, 8.00-16.00

CUPOLA, SOSEAUA NATIONALĂ, 194, ARHITECTURĂ, CONSTRUCTII, AMENAJĂRI INTERIOARE, 233940, 7.00-16.00

DALCO PLUS, ARMEANĂ, 13, COMPANIE DE CONSTRUCTII, 213524/210262, 8.00-16.00

DAS, AUREL VLAICU, 87, ECHIPAMENTE GAZ, 175488,

DESIGN 90, ALECU RUSSO, 3, CONSTRUCTII, URBANISM, RESTAURĂRI, MANSARDĂRI, MACHETARE CLĂDIRI, 147596,

DIAMANTUL, SOS. NICOLINA, 12, bl. 937, ATELIER GEAMURI, 126489, 9.00-17.00

DUSTAS, VLĂDICENI, TOMESTI, ACOPERIRI METALICE, 233356, 8.00-20.00

ELEGANT B, OCTAV BĂNCILĂ, 3, CONFECTII METALICE, MASE PLASTICE, 253198, 8.00-16.00

ENERGOTEC SRL, CIURCHI, 60, CONFECTII METALICE, INSTALATII TERMICE, BOILERE, 213447,

ETNIS, N. IORGA, 7D, bl. F5, REPREZENTANTĂ VAILLANT - INSTALATII ÎNCĂLZIRE, 230113/232690, 8.00-18.00

G. R. ENGINEERING, BD. T. VLADIMIRESCU, 48, EXPERTIZARE, PROIECTARE, EXECUTIE RESTAURĂRI SI CONSOLIDĂRI CONSTRUCTII, 177211, 8.00-20.00

GEMINI GRUP, B-DUL CHIMIEI, 14, COMERT CU PRODUSE METALURGICE, 135330, 8.00-17.00

GEPROD, ., MONUMENTE FUNERARE, 094/515244, 9.00-19.00

GEPROGON, AEROPORTULUI, 1, BAZA MECANIZARE, 176693,

GREG CONSTRUCT, DANCU, 5, CONSTRUCTII SI REPARATII, INTERMEDIERI CONTRACTE IN ISRAEL, 118230, 8.00-16.00

IATAN & CO, CUZA VODĂ, 9, PROIECTARE SI EXECUTII CONSTRUCTII, 112305, 8.00-16.00

IMPEX AMICII, PĂPĂUTI, 2-4, CONSTRUCTII, 162171, 7.30-17.00

IMRAM, CODRESCU, 6, CONFECTII METALICE, 117912, 7.00-18.00

INSTALATII GRUP, SIPOTEL, 26, INSTALATII, CONSTRUCTII, 210810, 7.00-15.30

ITALIA SYSTEM, PĂCURARI, VITRINE FRIGORIFICE, UTILAJE PANIFICATIE, 212781/230247, 9.00-17.00

ITELS, ARMEANĂ, 12, CONSTRUCTII, INSTALATII, 214509, 8.00-16.00

IZOTERM, VALEA LUPULUI, PRODUCTIE, 164201,

LATIN, CUZA VODĂ, 56, MATERIALE DE CONSTRUCTII, 115151, 8.00-19.00

MARCAS, AUREL VLAICU, 87, PROIECTĂRI, TÂMPLĂRIE, 270571, 8.00-17.00

MELCRET, DE NORD, 5, SCĂRI SI SCHELE DIN ALUMINIU, 177996, 7.00-18.00

MELCRET FONOTERM, B-DUL POITIERS, 14, TÂMPLĂRIE DIN ALUMINIU, 233400, 7.00-18.00

METALICA, AUREL VLAICU, 77, CONFECTII METALICE, 174143, 6.00-18.00

METEOR GRUP - PROCASA, SOS. NICOLINA, 65, MATERIALE AMENAJĂRI , INTERIOARE, HIDROIZOLATII, TEHNICĂ DE FRIG, 222788, 8.00-20.00; S 8.00-18.00

MICCA ROM, A. PANU, 21, COMERT CU VARURI SI VOPSELE, 142989, 9.00-19.00

MUDOR-EX, STRĂPUNGERII SILVESTRU, 9, INSTALATII GAZE, 213826/210378,

NETINVEST, BD. CHIMIEI, 14, 217745, 7.30-16.00

NICIMAN, NICEMAN, 2, ARTICOLE CAMPING, TURNĂTORIE, CONFECTII METALICE, 152112/116739, 7.00-15.00

PAULUS, CHISINĂULUI, 6, PRELUCRARE PRIMARĂ A LEMNULUI, 230227, 7.30-16.00

PIETA, ARMEANĂ, 13, RECUPERARE MAT., TÂMPLĂRIE SI MOBILIER, CONSTRUCTII, 293044, 8.00-17.00; S 8.00-12.00

PIF, CODRESCU, 6, GLASVANDURI SI CONFECTII METALICE, 142792, NON STOP

PREBOC, B-DUL CHIMIEI, 14, PREFABRICATE BETON ARMAT, CONFECTII METALICE, 136604, 7.00-16.00

PRESTAREA, BRÂNDUSA, 41, CONFECTII METALICE, 173400, NON STOP

REMAT, AUREL VLAICU, 88, MAT. REFOLOSIBILE, 173848,

REMAT, DIMINETII, 2, DEPOZIT MATERIALE, 270505,

ROM EST, SOS. TOMESTI, KM1, TÂMPLĂRIE PVC, GEALAN GERMANIA, TÂMPLĂRIE ALUMINIU, 232469, 8.00-20.00

ROMFIN, B-DUL COPOU, 4, TÂMPLĂRIE ALUMINIU, 214090, 7.00-18.00

ROTHERM, BD. T. VLADIMIRESCU (Buc°inescu), 40, REPREZENTANTĂ FERROLI - INSTALATII ÎNCĂLZIRE, 175105/272340, 8.00-17.00

SECTIA DRUMURI NATIONALE, GHICA VODĂ, 46, ÎNTRETINERE SI REPARATII, 219240, 7.00-15.30

SIGNEANU, IZVOR, 1, CONFECTII METALICE, 126012,

SSAB, INDEPENDENTEI, 8, R3, MATERIALE PENTRU CONSTRUCTII SI AMENAJĂRI INTERIOARE, 214257, 10.00-18.00

MONITORUL - SERVICII UTILE

TE FACE CUNOSCUT,
CU DOAR 60.000 LEI PE LUNĂ!

APARE ÎN FIECARE SĂPTĂMÎNĂ

CONTACTEAZĂ-NE ȘI CITITORII NOȘTRI VOR FI CLIENȚII TĂI!

ÎNSCRIERI LA Tel: 271333, int. 121;
144776 ȘI 094888334

SUPREM, CALEA CHISINĂULUI, 34, MASINI DE PRELUCRAT LEMN, CONFECTII SUDATE, MOTOSTIVUITOARE, 230378,

TERMOL CONSULTING, MOARA DE FOC, 35, et. 5, CENTRALE TERMICE, 252896, 8.00-16.00

UNISTAR, ÎMPĂCĂRII, 3, bl. 909, CASE "LA CHEIE", 124874/125109, 9.00-20.00

VEGA, SF. LAZĂR, 33, COMERT MATERIALE DE CONSTRUCTII SI FINISAJE, 131908, 9.00-19.00

COSMETICA

CARMEN STIL, SOCOLA, 13, sc. A, COSMETICA, 130473, 8.30-21.30

CLASIC, CUZA VODĂ, 5, FRIZERIE , COAFOR, 116504, 8.00-20.00

ESTETICA CMM, SOS. NICOLINA, bl. 951, COAFOR, 7.00-20.00

FRIZERIA 2 PIATA UNIRII, ARCU, 5, 117685, 7.00-20.00

FRIZERIA 41, GĂRII, L23-24, , 7.00-20.00

FRIZERIA PODUL DE PIATRĂ 31, COMPLEX PODUL DE PIATRĂ, , 8.00-20.00; S 8.00-19.00

FRIZERIE/COAFOR, INDEPENDENTEI, 31, SERVICII, 116782, 8.00-20.00

MAVIOV, STEFAN CEL MARE, 4, SALON COSMETIC, COAFOR, 216923, 9.00-20.00

VIOSTAR, MOARA DE VÎNT, 14B, COAFOR, 171577,

CULTURA

CASA DE CULTURĂ STUDENTEASCĂ, VASILE CONTA, 30, 147358, 8.00-16.00

CENTRUL CULTURAL FRANCEZ, COPOU, 26, BIBLIOTECA, 147900, 13.00-18.00

CENTRUL CULTURAL GERMAN, BD. COPOU, 19-21, BIBLIOTECĂ, 214051, 10.00-18.00

CERCUL MILITAR, COPOU, 7, CULTURAL ARTISTIC, 140908, 8.00-20.00

ELSA, CUZA VODĂ, 2, GALERIE DE ARTĂ, 112940, 10.00-18.00

GALERIILE DE ARTĂ CUPOLA, CUZA VODĂ, 2, EXPOZITIE, COMERT CU OBIECTE DE ARTĂ, 215382, 10.00-18.00

REMICON, MOARA DE FOC, 14, 407, A, 3, MONUMENTE ISTORICE, 8.00-16.00

UNIUNEA COMPOZITORILOR, V. ALECSANDRI, 6, 116829, 8.30-16.30

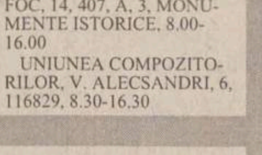

CURATATORII, SPALATORII

BLAN, CUZA VODĂ, 48, CURĂTĂTORIE HAINE PIELE SI BLANĂ, 211064, 9.00-17.00

MICA INDUSTRIE, PĂCURARI, 121, bl. 603, SPĂLĂTORIE CHIMICĂ, 117841, 8.00-20.00

MICA INDUSTRIE, SOSEAUA NATIONALĂ, 194, CURĂTĂTORIE, SPĂLĂTORIE, VOPSITORIE, 8.00-18.00

RAINBOW, GHE. DOJA, 10, CURĂTĂTORIE, 124636, 8.00-20.00

DISTRIBUTIE

BAHRIM SNC, TG. CUCU, 17, REPREZENTANTĂ AMERICAN POPCORN, 216629, 9.00-17.00

CPN, LASCĂR CATARGI, 25, DISTRIBUTIE BUNURI DE LARG CONSUM, 210368, 9.00-17.00

EROM, ÎMPĂCĂRII, 5, bl. 909, DISTRIBUITOR COSMETICE FARMEC CLUJ, 125405, 9.00-17.00

FARMACTIV, LASCĂR CATARGI, 25, DISTRIBUITOR MEDICAMENTE BOOTH, 210368, 9.00-17.00

GO WEST, STRĂPUNGERE SILVESTRU, 6, C21, DISTRIBUTIE PRODUSE COSMETICE, 216368, 9.00-20.00

INTERBRANDS MARKETING, SOS. TOMESTI, 10, RETEA DE DISTRIBUTIE, 231233, 8.00-20.00

KARAVER COSMETICS LTD, ÎMPĂCĂRII, 19, REPREZENTANT SI DISTRIBUITOR COSMETICE, 221445, 8.00-16.00

MEDI PLUS EXIM, LASCĂR CATARGI, 25, DISTRIBUTIE MEDICAMENTE, 216852, 9.00-17.00

MOLDWAYS, ARCU, 1, DISTRIBUTIE COSMETICE, 210911, 8.00-20.00

PLURIFARM, LASCĂR CATARGI, 25, DISTRIBUTIE MEDICAMENTE UPSA, 210746, 9.00-17.00

TESTER, LUCA ARBORE, 2, DISTRIBUTIE, 250559, 8.00-20.00

UNI STANDARD, MOARA DE FOC, 35, DISTRIBUITOR ELECTROARGES, 9.00-17.00

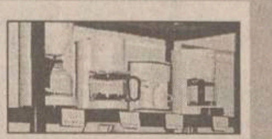

ELECTRICE, ELECTRONICE, ELECTROCASNICE

AMATEOS, COSTACHE NEGRI, 62, DISTRIB. ARISTON, INDESIT, ETA, 212697,

COMITEL, B-DUL COPOU, 3, COMERT ELECTRONICE, 210054, 8.00-18.00

DARCOM R, GĂRII, 17, mezanin, ELECTRONICE, ELECTROCASNICE, 216953, 8.00-20.00

DIANA, CUZA VODĂ, 8, COMERT ELECTRONICE ELECTROTEHNICE, 117307, 8.30-19.00

ELCOSERV, DECEBAL, 1, CÂNTARE ELECTRONICE, CASE DE MARCAT ELECTRONICE, 230205, 8.00-17.00

ELECTROSTAR, OANCEA, 12, bl. 354, ELECTRICE, ELECTROCASNICE, MOBILĂ, 172975, L-V 9.00-17.00; S 9.00-13.00

FALCON, STEFAN CEL MARE, 1, REPREZENTANTĂ DAEWOO ELCTRICE SI ELECTROCASNICE, 211848, 9.00-19.00

FLANCO INTERNATIONAL, ANASTASIE PANU, 54-56, ELECTRONICE, ELECTROCASNICE, 214709, 10.00-19.00; S 10.00-14.00

GIREXIM, GRIGORE URECHE, 1, COMERT ELECTRONICE, 213122,

INITA, MITROPOLIT VARLAAM, 5, CASE DE MARCAT, CÂNTARE ELECTRONICE, 131726, 8.00-17.00

LION KING, CLOSCA, 10, MAGAZIN PRODUSE ELECTRONICE, 217597, 9.00-19.00

MIAMI IND. BUCURESTI, PIATA UNIRII, 9, PRODUSE ELECTRONICE, BIROTICĂ, TELECOMUNICATII, 215490/171, 9.00-19.00

MOLDOTRANS AUTO, NICOLINA, 10, COMERT ELECTRONICE, ELECTROCASNICE, 225525, 8.00-20.00

NEOSIN, UZINEI, 1, DISTRIBUITOR ELBA, 210766, 7.00-21.00

NIPPON, INDEPENDENTEI, Y5-Y6, COMERT ELECTROCASNICE, 113422, 8.00-19.00

OMEGA PANASONIC, CARPATI, 4, REPREZENTANTĂ PANASONIC, 221133, 8.00-20.00

PANASONIC ROMÂNIA, ANASTASIE PANU, 58, PRODUSE ELECTRONICE. ELECTROTEHNICE, TELECOMUNICATII, 212190, 10.00-18.00;S 10.00-13.00

SANDRA TRADING, STEJAR, 33A, REPR. BOSCH, VARTA, 176961, 9.00-17.00;S 9.00-13.00

SHARROM, STEFAN CEL MARE, bl. B2, C, COMERT ELECTRONICE, 216320, 9.00-17.00

TEHNOTON, CALEA CHISINĂULUI, 43, ELECTRONICE , ELECTROCASNICE, MASINI DE GĂTIT, 233188,

TEKO INVEST, SF. LAZĂR, 53, COMERT ELECTRONICE PHILIPS, 233553, 8.00-20.00

FARMACII

3F, SOS. PĂCURARI, 540, FARMACIE, 163615, 8.00-20.00

ALSOC FARMAVITA, SF. ANDREI, 4, 112043, 9.00-19.00; SD 9.00-14.00

ANDAFARM, SOS. PĂCURARI, 60, 474, FARMACIE, 252254, 8.00-20.00

ATI PULS, SOSEAUA NATIONALĂ, 194, 233243/233223, 8.00-20.30; S 8.00-20; D 9.00-18.00

AVICENNA, STEFAN CEL MARE, 10, bl. B2, 213047, 9.00-21.00; S 9.00-14.00

BABY FARM, VASILE LUPU, 70-74, 271357, 8.00-20.00; D 9.00-13.00

BEST FLORA, VASILE LUPU, 108, FARMACIE, 271962,

BIOFARM, SP.PASCANU, 35, DEPOZIT FARMACEUTIC, 270914,

EUROPHARM, CERNA, 1, FARMACIE, 224109, 8.00-20.00

FARM GALATA, HATMAN SENDREA, bl. H3, FARMACIE, 124210, 8.00-19.00

FARMA LIV, NICOLINA, 11, bl. A5, 231197, 8.00-20.00; D 8.00-14.00

FARMACIA 15, INDEPENDENTEI, 23, 116408, 8.00-20.00

FARMACIA 7, SOCOLA, 9, FARMACIE, 132293, 7.00-20.00

FARMACIA BRÂNDUSA, OCTAV BĂNCILĂ, 5, FARMACIE, 219385, 8.00-20.00

FARMACIA GHITUN, PRIMĂVERII, 11, FARMACIE, 147077,

FARMACIA GHITUN, CUZA VODĂ, 27, FARMACIE, 147077,

FARMACIA NR. 11, VASILE LUPU, 160, 175457, 7.00-20.00; S 8.00-14.00

FARMACIA NR. 4, BD. STEFAN CEL MARE, 3, 142020, 7.30-19.30; S 8.30-13.30

FARMACIA NR. 9, SĂLCIILOR, bl. 828, 122782, 7.00-20.00; S 8.00-14.00

FARMACIA SALVIA, CUZA VODĂ, 1A, FARMACIE, 210340, 7.30-20:30

GABRIELA, PĂCURARI, bl. 582, 140616/122827, 8.00-20.00; SD 8.00-14.00

IRIS PHYTOPHARMA, BD. COPOU, 3, 219296, 7.00-20.00; SD 9.00-18.00

LACRIS, NICOLINA, 4, 132383, 8.00-20.00

NOREX, GRIGORE URECHE, 1, 216382, 8.00-20.00

PROFARM, CARPATI, 17, 224952, 8.00-20.00

REMEDIA, GĂRII, 30, 146325, 7.30-20.00; SD 8.00-14.00

SEMIS, STRĂPUNGERE SILVESTRU, 7, 14, D, FARMACIE, 210542, 8.00-20.00

SF. LAZĂR, SF. LAZĂR, FARMACIE, 230153, 8.00-20.00; SD 8.00-14.00

TAIFARM 93, DIMINETII, bl. 774, 216138, 8.00-20.00; SD 9.00-13.00

TEHNIS MKS, VASILE LUPU, 17, FARMACIE, 272180, 8.00-20.00; D 9.00-17.00

TEHNO-FARM DELIA, COMPLEX PODUL DE PIATRĂ, , 8.00-19.00; S 8.00-14.00

TEHNOFARM, STRĂPUNGERE SILVESTRU, 12, FARMACIE, 117258, 9.00-16.00

TEOFARM, TUTORA, 2, FARMACIE, 231118,

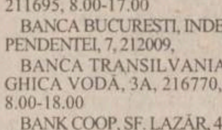

FINANTE, CAPITAL, ASIGURARI

ASIT, PĂCURARI, 7, SOCIETATE DE ASIGURARE-REASIGURARE, 211695, 8.00-17.00

BANCA BUCURESTI, INDEPENDENTEI, 7, 212009,

BANCA TRANSILVANIA, GHICA VODĂ, 3A, 216770, 8.00-18.00

BANK COOP, SF. LAZĂR, 4, CAPITAL, 211236, 8.30-17.00

BROKER, CLOSCA, 6(PASAJ COMERCIAL STEFAN CEL MARE), SOCIETATE INTERMEDIERI MOBILIARE (VINDE/CUMPĂRĂ ACTIUNI), 217963, 9.00-17.00

M. P. GLOBAL INVEST, STEFAN CEL MARE, 8, în clÂdirea ATCOM, TRANZACTII VALORI MOBILIARE, 217587, 9.00-19.00

MEX INVEST, STEFAN CEL MARE, 8, TRANZACTII MOBILIARE, 117300, 9.00-17.00

OMNIASIG, CUZA VODĂ, 1, ASIGURĂRI, REASIGURĂRI, 113288/113263, 8.00-16.00

TRABO-COMEX, GĂRII, L23-24, AGENT AUTORIZAT INTERMEDIERI VALORI MOBILIARE, 094595402, 9.30-16.00

FLORARII, ARTICOLE NUNTI

AF CRETU, ROND TG. CUCU, ARTICOLE NUNTI, 9.00-18.00

CRIOLA, ROND TG. CUCU, ARTICOLE NUNTI, 9.00-18.00

DUET, STEFAN CEL MARE (lângĂ BANCOREX), 10-12, FLORĂRIE, ARTICOLE NUNTI, 142937, L-S 8.00-16.00

FLORĂRIA CODLEA, TUTORA, 1, FLORĂRIE, 135350, 8.00-20.00

FLORĂRIA IONUT (AF TÂNTARU), ROND TG. CUCU, ARTICOLE NUNTI, 9.00-19.00

FOTO

DANSOR, Magazin Moldova, parter, LABORATOR FOTO AGFA, 8.00-20.00; D 8.00-13.00

DOMIRO, GRIGORE URECHE, 1-3, STUDIO FOTO MITSUBISHI, 112357, 7.00-20.00

FLORIO, P-TA 14 DEC 1989, 6, COMERT COSMETICE, SERVICII FOTO, 213680, 8.00-20.00

FOTO 53 URGENT, GĂRII, L18-19, SERVICII FOTO, 8.00-16.00

FOTO ALEX, P-TA 14 DEC 1989, 6, FOTO CERAMICĂ, 141732, 9.00-15.00

MAGIC, PIATA M. EMINESCU, STUDIO FOTO SI XEROX, 8.00-19.00

MODERN FOTO, PIATA UNIRII, 3, LABORATOR FOTO, 211640, 8.00-20.00; D 8.00-13.00

STUDIO FOTO, SOS. NATIONALĂ, 194, PROCESARE ORICE TIP DE FOTOGRAFII, 230344, 8.00-17.00

HOTELURI

HOTEL BASARABIA, UNGHENI, 2, SERVICII DE CAZARE SI MASĂ, 173621,

HOTEL SPORT, SF. LAZĂR, 76, SERVICII DE CAZARE, 232800,

HOTEL UNIREA, PIATA UNIRII, 5, HOTEL, RESTAURANT, BAR, CASINO, 142110,

IMBRACAMINTE, INCALTAMINTE, ARTICOLE PIELE

STEFANA, MOARA DE FOC, 1, CONFECTII ÎNCĂLTĂMINTE, 157858, 8.00-18.00

STEFANA, ALEEA ROZELOR, bl 957, CONFECTII CROITORIE, 127151, 8.00-18.00

1ST CLASS, LĂPUSNEANU, 7-9, VESTIMENTATIE DE LUX PENTRU BĂRBATI SI FEMEI, 215530, 9.00-21.00

AF ISACOVICI, ZUGRAVI, 20A, ATELIER DĂRĂCIT LÂNĂ, 214329, 8.00-20.00

AGAPI, ARCU, 24, COMERT SECOND HAND, 217271, 10.00-18.00

AGRY COMP, SF. LAZĂR, 6, PRODUCTIE, DISTRIBUTIE DE FIRME TEXTILE, 116368, 9.00-17.00

AMEDEEA, SF. THEODOR, 32, CONFECTII TEXTILE, 214234, 8.00-18.00

ANDRADA STANDARD, STRĂPUNGERE SILVESTRU, 10, CL 19, COMERT ÎNCĂLTĂMINTE SI MAROCHINĂRIE, 212155, 9.00-21.00

ARIO, PĂCURARI, 142, COMERT TEXTILE, 163928, 8.00-20.00

BOLERO, GĂRII, 17, TEXTILE, ÎNCĂLTĂMINTE, 216953, 8.00-20.00

CASA NANETTE, ANASTASIE PANU, 56B, CONFECTII FEMEI, 142225, 8.00-20.00

CASA WANDA, STEFAN CEL MARE, 13, CASĂ DE MODĂ, 210870, 10.00-18.00

CASA WANDA, SOS. PĂCURARI, 88, CONFECTII, 145190, 7.00-20.00

CLIP EXIM, A. PANU, 54, COMERT LENJERIE DAMĂ, 213913, 10.00-19.00

CMM GIMI STIL, COMPLEX COPOU, CROITORIE, 145060, 8.00-20.00

CRIS MIS, STEFAN CEL MARE, 4, COMERT ÎNCĂLTĂMINTE, 143797, 8.00-20.00

CROITORIE, TUTORA, 2, CROITORIE, 135135, 6.00-22.00

DOROTA, C. A. ROSETTI, 12, CONFECTII, 216226, 6.00-22.00

EASY RIDER PRESS, PIATA M. EMINESCU, TEXTILE, MAROCHINĂRIE, 8.00-20.00

EUROATLAS, A. PANU, COMERT ÎMBRĂCĂMINTE, ÎNCĂLTĂMINTE, 9.00-20.00

GALANT, ARCU, COMERT TEXTILE, 8.00-20.00

GALTEX, P-TA 14 DEC 1989, 2, COMERT TEXTILE, 9.00-18.00

HODO STYL, SĂRĂRIE, 6(Tg. Cucu), MAGAZIN STAR JEANS, 8.00-20.00

INCO, PIATA UNIRII, 6, GENTI, POSETE - DANIEL RAY, 116110, 9.00-19.00

INCUBUS, lângĂ cofetĂria Opera, REPREZENTANTĂ BIG STAR, 214235, 8.00-20.00

INTERCONT, SOS. PĂCURARI, 85, TRICOTAJE,

JEPP, ROND TG. CUCU, COMERT ÎMBRĂCĂMINTE, 217263, 9.00-21.00

LA PETRICĂ, GĂRII, 17, CIZMĂRIE, 8.00-17.00

LUXOR, ANASTASIE PANU, 19, CONFECTII, 213898, 9.00-21.00

MARCEL IMPEX, STEFAN CEL MARE, 1, COMERT MAROCHINĂRIE, 214429, 10.00-18.00

MAREX, INDEPENDENTEI, 19, MĂTĂSURI SI STOFE, 115824, 9.00-20.00

MICA INDUSTRIE, V. ALECSANDRI, 6, CONFECTII TEXTILE/SEDIU, 117755, 8.00-16.00

MICROSYSTEM, BUCIUM, 17, REPREZENTANTĂ BIT, DEPOZIT EN GROS, 236080, 8.00-16.00

MIRCOTEX, AUROREI, 32, CONFECTII TEXTILE, TRICOTAJE, 115215, 8.00-20.00

MIT ALPIN 2200, SOSEAUA NATIONALĂ, 194, MAGAZIN SECOND-HAND, 10.00-18.00

MOLDODERM, DRAGOS, 29, PIELĂRIE, 177550,

MONDEO STAR, CUZA VODĂ, 8, IMPORT-EXPORT CONFECTII, ÎNCĂLTĂMINTE, 211087, 8.00-20.00

NERO, GHICA VODĂ, 2AB, CONFECTII INTIME, 116676, 8.00-20.00

PIMARCON, STRĂPUNGERE SILVESTRU, 12, CL 18, COMERT SI PRODUCTIE CONFECTII, MAROCHINĂRIE,

RODIANA, STEFAN CEL MARE, 4, COMERT TEXTILE SI ÎNCĂLTĂMINTE, 213946, 8.00-20.00

SABACOM, STEFAN CEL MARE, 4, COMERT TEXTILE, ÎNCĂLTĂMINTE, 8.00-20.00

SILVA TEX, CARPATI, 21, CONFECTII TEXTILE, 127363, 7.00-20.00

SPORUL, GĂRII, 1, PRODUCĂTOR TRICOTAJE, 142860, 8.00-20.00

TAMILIA COM, BD. DACIA, 395, TEXTILE, 163260, 8.00-16.00

TEXTILA IASI, SOS. STEFAN CEL MARE, 4, CONFECTII TEXTILE, 140501/144810, 7.00-15.30

TRICONFEC, STRĂPUNGERE SILVESTRU, 35, CONFECTII-TRICOTAJE, 210120, NON STOP

VIVAT, GĂRII, L20-22, TEXTILE, ÎNCĂLTĂMINTE, 8.00-20.00

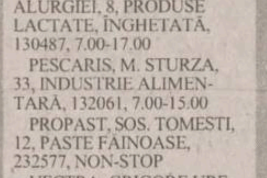

INDUSTRIE ALIMENTARA

BRUNI FOOD PRODUCT, CALEA CHISINĂULUI, 171, MARGARINĂ SI ULEIURI VEGETALE, 233545,

COSELI, HAN TĂTAR, 10, ESENTE SI SUPER ESENTE ALIMENTARE, ZAHĂR VANILINAT, 271848,

IASSYROM, HAN TĂTAR, 10, AROME SI COLORANTI ALIMENTARI, FERODOURI ECOLOGICE, 271848/270997,

LABORATOR DE PESTICIDE, M. STURZA, 33, CONTROL ALIMENTE, 137475, 7.00-14.30

LACTIS, B-DUL METALURGIEI, 8, PRODUSE LACTATE, ÎNGHETATĂ, 130487, 7.00-17.00

PESCARIS, M. STURZA, 33, INDUSTRIE ALIMENTARĂ, 132061, 7.00-15.00

PROPAST, SOS. TOMESTI, 12, PASTE FĂINOASE, 232577, NON-STOP

VECTRA, GRIGORE URECHE, 4, UTLAJE FRIGORIFICE PENTRU INDUSTRIA ALIMENTARĂ, 116934, 7.00-22.00

INVATAMANT, EDUCATIE

SCOALA 14, SOCOLA, 84, ÎNVĂTĂMÂNT, 136408,

SCOALA GEN. 33, L. CATARGI, 28, ÎNVĂTĂMÂNT, 117860, 8.00-14.00

SCOALA NR. 17, SOS. PĂCURARI, 178, ÎNVĂTĂMÂNT, 163059, 7.00-15.00

CONSERVATORUL G. ENESCU, HORIA, 9-11, ÎNVĂTĂMÂNT, 212541, 7.30-15.30

FEG, CUZA VODĂ, 1A, SCOALĂ POSTLICEALĂ, CALIFICĂRI ÎN MESERII, 217364/116309, 8.00-20.00

GRĂDINITA 17, L. CATARGI, 20, ÎNVĂTĂMÂNT, 135208, 7.00-17.00

GRĂDINITA CFR, BANU, 12, 146969, 6.00-18.00

GRĂDINITA FEG, PĂCURARI, 25, GRĂDINITĂ ÎN LIMBA ENGLEZĂ, FRANCEZĂ, GERMANĂ, 114577, 8.00-13.00

GRUP SCOLAR ENERGETIC, SOCOLA, 188-190, ÎNVĂTĂMÂNT, 132112,

LIC. EMIL RACOVITĂ, SF. THEODOR, 2, ÎNVĂTĂMÂNT, 135044,

LICEUL CFR, SOCOLA, 82, ÎNVĂTĂMÂNT, 137115,

LICEUL MIU, SOCOLA, 51-53, ÎNVĂTĂMÂNT, 137401,

LICEUL NATIONAL, ARCU, 4, ÎNVĂTĂMÂNT, 214036,

LICEUL TEORETIC V. ALACSANDRI, C. NEGRI, 50, ÎNVĂTĂMÂNT, 146130, 7.30-18.30

UNIV. M. KOGĂLNICEANU, PINULUI, 6, ÎNVĂTĂMÂNT, 130097, 8.00-20.00

UNIVERSITATEA GH. ZANE, SOCOLA, 188-190, UNIVERSITATE PARTICULARĂ, 233752,

UNIVERSITATEA PETRE ANDREI, BANU, 5, bl. 7A, ÎNVĂTĂMÂNT, 210474,

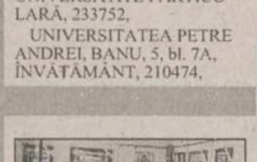

MOBILA. AMENAJARI INTERIOARE

AMBIA, PĂCURARI, 122, COMERT TAPITERIE SI MOBILIER, 251610, 9.00-19.00

AMBIA, 6 MARTIE, 2, COMERT TAPITERIE SI MOBILIER, 145131, 9.00-19.00

CHEIA, SOS. NICOLINA, bl. 928, MATERIALE PENTRU AMENAJĂRI INTERIOARE, 222070, 9.00-18.00; S 9.00-13.00

COCKTAIL, CUZA VODĂ, 30-32, PRODUCTIE JALUZELE ALUMUNIU SI MATERIAL TEXTIL, 117355,

DAAS, SĂRĂRIE, 76, SEDIU, 216476, 9.00-18.00

DIVERTIS, CARPATI, 19, bl.918, ATELIER TÂMPLĂRIE, 126055, 8.00-16.00

EEP MOCHETA, SOS. NICOLINA, 66, bl. 958, MOCHETĂ, COVOARE, 221914, 9.00-19.00; S 9.00-13.00

FIDES L&H, CUZA VODĂ, 1A, IMPORT MOBILIER BULGARIA UNGARIA, 213786, 8.00-16.00

G&G ROMÂNIA, ETERNITATEA, 43A, IMPORTATOR TAVANE SUSPENDATE ARMSTRONG SI CARTON GIPS, 174425, 9.00-19.00

GRAPHIX, P-TA 14 DEC 1989, 2, AMENAJĂRI INTERIOARE, MOBILIER, 113938/211802, 9.00-17.00

IG TRADE, STEJAR, 18, PRODUCTIE MOBILIER, 171629, 8.00-20.00

LEC TRADE, IPSILANTI, 4, MOBILIER, 272213, 8.00-18.00

MAGAZIN METALOCHIMICE, NICOLINA, 1, COMERT OB.SANITARE, CHIMICE, 8.00-20.00

MAR-CHI, SOSEAUA NATIONALĂ, 194, DECORATIUNI INTERIOARE, 136548, 9.00-19.00

MICA INDUSTRIE, PASCANI, ÎMPLETITURI RĂCHITĂ, 762824,

MICA INDUSTRIE, IPSILANTE, ATELIER MOBILĂ, 117116,

MICA INDUSTRIE, MORILOR, 11, SECTIE MOBILĂ, 114737,

MICKY COMPANY, COMPLEX PODUL DE PIATRĂ, GEAMURI, OGINZI, RAME, 239390, 9.00-17.00; S 9.00-13.00

MIRFAN MOBILUX, PIATA VOIEVOZILOR, bl. C4, COMERT MOBILĂ, 152647, 9.00-19.00

MIRFAN MOBILUX, P-TA VOIEVOZILOR, 26, C4, COMERT MOBILĂ, 152647, 10.00-18.00

MOBART, ALBINET, 61, ATELIER CONFECTII MOBILĂ, 211552, 8.00-16.00

MOBISOP LUX, CARPATI, bl. 910-912, PRODUCTIE MOBILIER, 127489, 8.00-16.00

MOBILĂ SI BINALE, ARCU, 15-17, CONFECTII MOBILIER, 112634, 7.00-18.00

MOLDOLUX, BUCIUM, 25, COMERT MOBILĂ, 230412, 8.00-20.00

MOLDROM, B-DUL CHIMIEI, 14, INDUSTRIE, 173025, 9.00-17.00

NEDO, IARMAROC, 26, PRODUCTIE MOBILIER SI JALUZELE, 233444/130894, 8.00-18.00

NILPEROM, STRĂPUNGERE SILVESTRU, 60, CL 11, parter, DECORATIUNI INTERIOARE, 211361, 10.00-16.00

PRODOMO, BD. INDEPENDENTEI, 2, bloc CARMEN, MOBILĂ, 217606, 9.00-18.00

RADICAL, AL. M. SADOVEANU, 24, PLĂCI AUTOCOLANTE DE VINIL PENTRU PARDOSELI, 219690, 9.00-19.00

SANITAL, ARMEANĂ, MATERIALE PENTRU AMENAJĂRI BĂI, 115151, 9.00-17.00

SANTAL STIL, UZINEI, 3, TAPITERIE, 146683, 8.00-16.00

SYM YUL, SOS. NICOLINA, 1, COMERT MOBILĂ, 122787, 8.00-17.00

UNITRADE, B-DUL COPOU, 4, AMENAJĂRI INTERIOARE, 216412/213455, 8.00-18.00

UTIL CASNIC, N.IORGA, 25, COMERT OBIECTE SANITARE, 233680, 8.00-20.00

UTIL CASNIC, SOCOLA, 2, bl. F, COMERT OBIECTE SANITARE, 231433, 8.00-20.00

VALADRIN, ION CREANGĂ, 73, TÂMPLĂRIE PVC, USI GARAJ/PORTI AUTO CU TELECOMANDĂ, 092/376440, 8.00-20.00

VOCTOR INVEST COMPANY, ARMEANĂ, AMENAJĂRI INTERIOARE, 112078, 9.00-17.00

ORGANIZAȚII

ALTERNATIVA ROMÂNIEI, P-TA 14 DEC 1989, 2 bis, et 2, ORGANIZATIE, 211703, 9.00-17.00

ASOCIATIA CRUCEA ALBASTRĂ, CUZA VODĂ, 2, ONG, V 9.00-13.00

DJTS, SF. LAZĂR, 76, 231540, 7.30-15.30

FEDERAL COOP, SF. LAZĂR, 39-41, 146652, 8.00-16.00

FORUMUL DEMOCRAT GERMAN, P-TA 14 DEC 1989, 2 bis, et 1, ORGANIZATIE, 117305, 10.00-12.00 J 17.00-19.00

FUNDATIA CHEMAREA, M. EMINESCU, 4A, FUNDATIE NON-PROFIT, 113735, 9.00-14.00

FUNDATIA CORNEILLE, PĂCURARI, 111, FUNDATIE ÎNTRAJUTORARE, 252838,

FUNDATIA FILOCALIA, M. STURZA, 43, 233550, 8.00-12.00

FUNDATIA PT. O SOC. DESCHISĂ, MOARA DE FOC, 35, 252920/252922, 14.00-17.00

LIGA APĂRĂRII DREPTURILOR OMULUI, CUZA VODĂ, 2, ONG, 215560, 16.00-19.00

MISCAREA ECOLOGISTĂ ROMÂNĂ, CUZA VODĂ, 2, ONG, 112590, 9.00-17.00

PARTIDUL ALIANTA CIVICĂ, CUZA VODĂ, 2, ORGANIZATIE, 216885, 9.00-18.00

PNL, SOS. NATIONALĂ, 59, 135325/233984, 10.00-17.00; S 10.00-14.00

S.I.R.D.O., P-TA 14 DEC 1989, 2bis, ORGANIZATIE, 9.00-12.00

UNIUNEA ELENĂ, P-TA 14 DEC 1989, 2 bis, et 1, ORGANIZATIE, 117665,

UNIUNEA SINDICATELOR LIBERE DIN ÎNVĂTĂMÂNT, HORIA, 10, 210426, 8.30-15.30

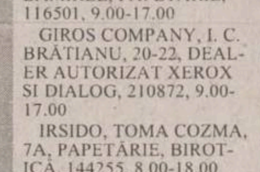

PAPETĂRIE, BIROTICĂ

COMITEL, MUNTENIMII, 4, BIROTICĂ, TELECOMUNICATII, FAX 213375, 8.00-20.00

CONEL, I. C. BRĂTIANU, 6, PLICURI LA PRET DE PRODUCĂTOR, 210114, L-V 9.00-15.30

FERAX COMPANY, CUZA VODĂ, 30-32, REPR. KONICA (COPIATOARE), GLORY, LAMIREL, PAPETĂRIE, 116501, 9.00-17.00

GIROS COMPANY, I. C. BRĂTIANU, 20-22, DEALER AUTORIZAT XEROX SI DIALOG, 210872, 9.00-17.00

IRSIDO, TOMA COZMA, 7A, PAPETĂRIE, BIROTICĂ, 144255, 8.00-18.00

LECOM OPEN SYSTEMS, CARPATI, 910-912, BIROTICĂ, PAPETĂRIE, ELECTROCASNICE MOULINEX SI PHILIPS, 222882/222880, 9.00-17.00

MIG INVEST, B-DUL DACIA, 57, bl. DD6, COPIATOARE, IMPRIMANTE, FAXURI, BIROTICĂ, PAPETĂRI, 143410, 8.00-19.00

RTC HOLDING, C. A. ROSETTI, 30, BIROTICĂ, PAPETĂRIE, MOBILIER, 217118/217156, 8.00-18.00

PRESA

INDEPENDENTUL, BANU, 10, REDACTIE,

CONY SAT, CALEA CHISINĂULUI, 17, RETRANSMISIE TV PRIN SATELIT, 230576/137991, 8.00-20.00

DIFPRES, HORIA, 1B, DIFUZARE PRESĂ, 212240, 7.30-15.00

EVENIMENTUL ZILEI, P-TA 14 DEC 1989, 2 bis, et 2, PRESA, 112210,

MONITORUL, SMÂRDAN, 5, 271271,

OPINIA STUDENTEASCĂ, VASILE CONTA, 30, 219687,

REDACTIA TIMPUL, P-TA 14 DEC 1989, 2 bis, et 2, REDACTIE, 211014, 9.00-14.00

RTV EUROPA NOVA, CRONICAR MUSTEA, 17, RADIO SI TELEVIZIUNE, 127400, 8.00-16.00

TELECABLE, ARCU, 25, TELEVIZIUNE PRIN CABLU, 210822, 9.00-18.00

TVR IASI, L. CATARGI, 33, PRESĂ, 210444,

PRODUCTIE PUBLICITARA

A&C ELECTRIC GRUP, GĂRII, 15, PRODUCTIE PUBLICITARĂ, 112591, 8.00-20.00

AMBRA PROD (PET DESIGN), BD. NICOLAE IORGA (în spatele Hotelului Conest), PRODUCTIE PUBLICITARĂ, 230640, 9.00-16.00

CRESCENTO, TUTORA, 17, PRODUCTIE PUBLICITARĂ, 230479, 8.00-18.00

DB DESIGN, BRADULUI (lângĂ Gara Nicolina), GRAPHIC & INDUSTRIAL, 220053, 9.00-17.00

DR PRESS, ALEXANDRU CEL BUN, PRODUCTIE PUBLICITARĂ, 253065, 9.00-17.00

ELITYS, SOS. PĂCURARI, 478, PRODUCTIE PUBLICITARĂ, 162279, 8.00-16.00

G&G ROMÂNIA, ETERNITATEA, 43A, FIRME LUMINOASE, COPERTINE, PANOURI EXTRAURBANE, DECUPAJE CUTTER-PLOTTER, 174425, 9.00-19.00

GEBA COLOR, DUCA VODĂ, 2, ETICHETE AUTOCOLANTE, 233386, 9.00-17.00

GEPLEX TRADING, VITEJILOR, bl. SD1-3, PLĂCI ACRILICE (STIPLEX), 250819, 9.00-15.00

INTERSOC, ÎMPĂCĂRII, 19, bl.915, PRODUCTIE PUBLICITARĂ, PLIANTE, PROSPECTE 1-1000BUC, 220792/125124, 9.00-17.00

LASER CO, ALEEA GHICA VODĂ, PRODUCTIE PUBLICITARĂ, 230075, 8.00-18.00

MAARTiS Co, PIATA UNIRII, 9, PRODUCTIE PUBLICITARĂ, 113322, 9.00-17.00

METALCO, MOARA DE FOC, 29, BANNERE, FIRME LUMINOASE, COPERTINE, INSCRIPTIONĂRI, 215480, 8.00-16.00

PRINT COLOR, P-TA 14 DEC 1989, 2 bis, et 2, PRODUCTIE PUBLICITARĂ, 210349, 8.00-19.00

PUBLIMOND, A. PANU, 13-15, AGENTIE DE PUBLICITATE, 210640, 9.00-17.00

RBN, T. VLADIMIRESCU, 87, AMPLASAMENTE BANNERE, PUBLICITATE PE MIJLOACE DE TRANSPORT ÎN COMUN, 211843, 9.00-17.00

SAXONiS, ROND TG. CUCU, STAMPILE, CĂRTI DE VIZITĂ, ÎNDOSARIERI, XEROX, 212257, 9.00-17.00

SHATTER, STADION EMIL ALEXANDRESCU, IMPRIMĂRI PE TRICOURI SI OBIECTE PROMOTIONALE, 216281, 9.00-17.00

REPARATII ELECTRONICE, ELECTROCASNICE

CALITATE, SOS NICOLINA, 74, 991A, REPARATII ELECTROCASNICE, SERVICE ELECTROCASNICE, 126820, 8.00-18.00

COOP PRESTATIUNEA 66, COMPLEX PODUL DE PIATRĂ, REPARATII FRIGIDERE, 131554, 8.00-16.00; S 9.00-13.00

DIODA, INDEPENDENTEI, Y1, PIESE SCHIMB SI ACCESORII TV, 211672,

ELECTRON SERVICE, CARPATI, 12, 912A, REPARATII ELECTROCASNICE, SERVICE TELEFOANE CELULARE, DEALER DIALOG, TELECOMUNICATII, 127154125924, 9.00-18.00; S 9.00-13.00

ELECTRONICA SERVICE, GRIGORE URECHE, 1-3, REPARATII RADIO TV, 116581, 9.00-17.00; S 9.00-13.00

IASIM COOP, SOS. NICOLINA, 40, bl. 967, REPARATII FRIGIDERE, 125344, 8.00-19.00

IMSAT, M. STURZA, 33, ATELIER MECANIC, 137355, 7.00-15.00

LM Co BEST ELECTRONICS, INDEPENDENTEI, Y6-Y5, REPARATII, COMERT TV, 113660, 10.00-19.00

MATEO, SOS. NATIONALĂ, 194, REPARATII CEASURI, 136100, 9.00-17.00

NOEMI, CUZA VODĂ, 1A, REPARATII RADIO TV, CALCULATOARE, CONFECTIONĂRI CHEI, 114400, 9.00-20.00

POLAR SERVICE, ÎMPĂCĂRII, 19, REPARATII FRIGIDERE, 220859, 8.00-18.00

SOCOM SERVICE (BIJUTERII), STRĂPUNGERII SILVESTRU, 6, CL 21, CONFECTII REPARATII BIJUTERII, 145709, 8.00-16.00; S 9.00-13.00

SUPER TEHNIC, BRADULUI, 1, bl. 907, IMP-EXP, REPARATII RADIO TV, FRIGIDERE, CONGELETOARE, 127242, 8.00-18.00

TORAMAT, BUCIUM, 34, REPARATII FRIGIDERE, 233460, 9.00-18.00

RESTAURANTE, LOCALURI, COFETARII

ALMA BEST, SADOVEANU, 4, BAR, 111791, 9.00-21.00

AMANDINA, PIATA UNIRII, 2, COFETĂRIE/PATISERIE, 117870, 8.00-21.00

BET COM LUX, SADOVEANU, 4, BAR, 144930, 7.00-21.00

BIMEX, 1 DECEMBRIE, 20, BAR, 7.00-19.00

BOLTA RECE, RECE, 10, RESTAURANT, 112567, 8.00-24.00

BUCEGI, INDEPENDENTEI, 33, RESTAURANT, BAR, TERASĂ, 112416, 7.00-23.00

CANNABIS, COMPLEX COPOU, BAR, BILIARD, JOCURI, NON STOP

CASA UNIVERSITARILOR, B-DUL COPOU, 9, RESTAURANT, 140029, 7.00-23.00

CLUB RS, FĂTU, 2A, LOCAL, 213060, 10.00-03.00

CLUH ESCAPE, LĂPUSNEANU, LOCAL CU PROGRAM DE JAZZ SI BLUES (JOI), NON STOP

COBALT, COMPLEX TITU MAIORESCU, BAR, JOCURI, NON STOP

COMPLEX DUNĂREA, ANASTASIE PANU, 52, RESTAURANT, BAR, TERASĂ, 140251, 8.00-24.00

COMPLEX SCALA, SF. LAZĂR, 27, RESTAURANT, BINGO, DISCOTECĂ, COFETĂRIE, 146723, 8.00-16.00

CORNEY, STEFAN CEL MARE, bl. B2, BAR, 252838, NON STOP

CORSO, LĂPUSNEANU, LOCAL, TERASĂ, DISCOTECĂ, 147158, 8.00-24.00

COSTI, COMPLEX COPOU, BAR, NON STOP

DELICIA, INDEPENDENTEI, 33, COFETĂRIE, 112990, 7.00-20.00

DEMETRA, ROND AGRONOMIE, BAR, 6.00-20.00

DOINITA, COMPLEX PODUL DE PIATRĂ, 1, BAR DE ZI, 6.00-21.00

DOLI, GARII, L20-21, BAR, BILIARD, 116266, 10.00-05.00

EDALEX, COMPLEX PODUL DE PIATRĂ, 1, BAR SI JOCURI MECANICE, 232831, NON STOP

EUROSPORT, PRIMĂVERII, 2, BAR, 133537,

HAPPY CLUB, SOSEAUA NATIONALĂ, 59, BAR, BILIARD, PIZZERIE, 135325/233984, 8.00-23.00

ICAR, SF. LAZĂR, 4B, CAFÉ BAR, TERASĂ, 7.30-23.00

INDIANA, BASOTA, 2, RESTAURANT, 211257, NON STOP

INTERPARC, STEFAN CEL MARE, 6, LOCAL, 115115, 6.00-22.00

LIBERTA, SOSEAUA NATIONALĂ, 57, BAR, COFETĂRIE, PATISERIE, 7.00-21.00

LIBERTATEA 89, ARCU, 13, BAR, 212287, NON STOP

LUXOR, COPOU, 48, BAR, 117658, 6.30-24.30

METRO UNO, SOCOLA, 2A, COFETĂRIE, 233907, 9.00-21.00

METROPIZZA GARĂ, STRĂPUNGERE SILVESTRU, bl. CL18, LOCAL, 112883, L-V 8.00-01.00; S-D 8.00-02.00

MIORITA, P-TA 14 DEC 1989, 2bis, RESTAURANT, 115513, 7.00-24.00

MMC-TEIA, SOSEAUA NATIONALĂ, 41, BAR, 233401, 8.00-20.00

NIMOGIS, ROND AGRONOMIE, BAR, 215429, 10.00-05.00

PANSELUTA, HATMAN SENDREA, 23, COFETĂRIE, 8.00-20.00

PATIiS, CUZA VODĂ, 1A, COFETĂRIE PATISERIE, 213786, L-S 7.30-21.00

PEPSON, COSTĂCHESCU, 9, BAR, 140447, 7.00-22.00

PERSEVERANTZA, COSTACHE NEGRI, 60, bl. C1, LOCAL PIZZA, 210288, 8.00-23.00

RESTAURANT BANK COOP, SF. LAZĂR, 4, RESTAURANT, 116506, 6.00-17.00

RESTAURANT TEIUL, COMPLEX COPOU, LOCAL, 7.00-20.00

SELECT 91, P-TA 14 DEC 1989, 2bis, RESTAURANT, COFETĂRIE, PATISERIE, 210715/216444, 8.00-01.00

STEFF AX, ALEEA SADOVEANU, 4, BAR, NON STOP

TEIUL, COMPLEX COPOU, COFETĂRIE, 7.00-20.00

TOPAZ, SILVESTRU, 1, RESTAURANT, 217607, 6.00-22.00

VIVIANA, COMPLEX COPOU, BAR, 147834, NON STOP

ZINC, COMPLEX COPOU, BAR, BILIARD, NON STOP

SALI DE JOCURI

ALI BABA, CODRESCU, 14 B, BILIARD, JOCURI, 146310, NON STOP

ARC, SOS. NICOLINA, 52, BAR, BILIARD, JOCURI, 145151, 10.00-22.00

BAR FLY, SOS. NATIONALĂ, 57, SALON DE BINGO SI RESTAURANT, 11.00-05.00

DIORO, 14 DEC 1989, 11, INTERMEDIERI, CAFENEA, SALĂ JOCURI, 113304, 8.00-20.00

EDELWEISS, STEFAN CEL MARE, 1, SALON JOCURI, 112395, 9.00-23.00

METRONOM MOLDOVA, ÎMPĂCĂRII, 25, SALĂ DE JOCURI MECANICE, 220877, 10.00-22.00

ROM NOVOMATIC, GRIGORE URECHE, 1-3, SALĂ JOCURI, BAR, 112357, NON STOP

SANATATE

AKTIN, MOARA DE FOC, 35, et. 4, CENTRU DE RADIOGRAFII, 8.00-20.00

ARS MEDICA, ALEXANDRU CEL BUN, 16, bl. 212, sc. A, MEDIC DE FAMILIE, 156342, 8.00-20.00

BIOCARDIA, MOARA DE FOC, 35, et. 4, CONSULTATII SI ANALIZE MEDICALE, 219911/215500, 8.00-20.00

BIOCOMP, BASOTĂ, 4, TESTE DIAGNOSTIC, 115433, 8.00-16.00

BIOMED, PĂCURARI, 138, CONSUMABILE TEHNICĂ MEDICALĂ, 217710, 9.00-19.00

CABINET OFTALMOLOGIC, PETRU RARES, 25, 116969, 14.30-16.30

CABINET PSIHOLOGIC, BANU, 12, SIGURANTA CIRCULATIEI FEROVIARE, 147313, 8.00-15.00

CENTRUL DE REC. A SÂNGELUI, N. BĂLCESCU, 21, SĂNĂTATE, 112091, 7.00-15.00

CLAR-DIOPTRIA, GĂRII, 19, OPTICĂ MEDICALĂ, 8.00-18.00

CRISTAL OPTIC, POLICLINICA CFR, OPTICĂ MEDICALĂ, 116142, 9.00-18.00

CRUCEA ROSIE, STEFAN CEL MARE, 10, SĂNĂTATE, 142630, 8.00-11.00

DADI, VASILE CONTA, 26, sc. A, CABINET ANALIZE MEDICALE, 142006, 8.00-11.00

DR. AILIOAIE CONSTANTIN, MEDIC PRIMAR, CONSULTATII PEDIATRIE PERMANENT, 094507798,

ECHOMED, SOS. PĂCURARI, 4, OBSTETRICĂ SI GINECOLOGIE, 251927, 11.00-18.00; S 9.00-14.00

EMILIANiS INSTITUT, LASCĂR CATARGI, 9, CABINET ÎNTRETINERE MEDICALĂ SI COSMETICĂ, 113552, 8.00-20.00

FARMACIA GABI, AL. T. NECULAI, 79, SĂNĂTATE, 122827, 8.00-20.00

HYPOCRAT, VOVIDENIEI, 3, OBSTRETICĂ, GINECOLOGIE, 112122, 7.30-13.00

MEDICAL TEST, BD. NICOLAE IORGA, bl. 903A, LABORATOR DE ANALIZE MEDICALE, 230774, 8.00-18.00

MEDICINA ALTERNATIVĂ, ARCU, 1, SĂNĂTATE, 213511, 9.30-11.30; 17.00-19.00

MEDIRO, BD. ALEXANDRU CEL BUN, 4, bl. 1205, POLICLINICĂ, 259111, 8.00-20.00

MEDISAN, SF. LAZĂR, 49, CABINET MEDICAL, 232753, 9.00-18.00 ; S 9.00-13.00

MEDISAN, T. BURADA, 6, CABINET MEDICAL, 114274, 9.00-18.00; S 9.00-13.00

MEDOPTICA, ARCU, 1, OFTALMOLOGIE SI OPTICĂ MEDICALĂ, 092/719702, L-J 9.00-19.00; V 9.00-12.00; S 10.00-13.00

OPTICA, LĂPUSNEANU, OPTICA MEDICALĂ, 110975, 9.00-17.00

POLICLINICA BALNEARĂ NICOLINA, HATMAN SENDREA, 2, SĂNĂTATE, 124074, 8.00-19.00

POLICLINICA PROFES MED, VASILE CONTA, 18, 213226, 7.30-19.30

POLICLINICA UNIVERSITARĂ 1, VASILE CONTA, 2, SĂNĂTATE, 143720,

SĂNĂTATEA 2000, BANU, 5, bl. 7A, SĂNĂTATE, 214002, 14.30-17.00

SINMED, SOSEAUA NATIONALĂ, 182, A2, sc. F, CABINET MEDICINĂ GENERALĂ, 233390, 8.00-15.00

SPITALUL DE BOLI INFECTIOASE, O. BOTEZ, 2, SĂNĂTATE, 113390, NON STOP

SPITALUL SF. SPIRIDON, INDEPENDENTEI, 1, SĂNĂTATE, 144730, NON STOP

STRATAN ELENA, STEFAN CEL MARE, 10, OBSTRETICĂ, GINECOLOGIE, 212877, 11.00-20.00

UNITATE DE TRATAMENT NICOLINA, TROTUS, 12Î, SĂNĂTATE, 124374, NON-STOP

SERVICII CONSULTANTA

APCO, CUCU, 17, ATELIER PROIECTARE CONSTRUCTII, 213830, 8.00-16.00

APELE ROMÂNE, VĂSCĂUTEANU, 10, STUDII, SERVICII HIDROLOGICE, 144925, 7.00-15.00

CASA, CUZA VODĂ, 1, PROIECTARE, EXECUTIE CONSTRUCTII INSTALATII, 211585/7, 7.00-17.00

CEPROPLAST, CALEA CHISINĂULUI, 23A, CERCETARE, PROIECTARE, 230840/233536, 7.00-15.00

DNT, MOARA DE FOC, 35, et. 7, SERVICII INTERNET, 252936/252938, 9.00-17.00

DOCONEX, STEFAN CEL MARE, 10-12, STUDII HIDRO-GEO, AGRICULTURĂ, 213714, 7.00-17.00

ELIT, CALEA CHISINĂULUI, 43A, CERCETARE, PROIECTARE, PRODUSE ELECTRONICE, MECANICĂ FINĂ, 232617, 7.30-15.00

KERRYA INVEST, UZINEI, 10A, PLASAREA FORTEI DE MUNCĂ, 217817, 9.00-17.00

M.V.D., HOTEL UNIREA, CAM 107, ÎNFIINTĂRI SOCIETĂTI COMERCIALE, OBTINERE AUTORIZATII, 212299/215015, 9.00-19.00; S 9.00-14.00

MAGTON, VASILE LUPU, 98, CONSULTANTĂ COMERCIALĂ SI TRADING, 094/645290,

MIOR, CUCU, 11, TRATAMENTE CHIMICE PENTRU CULTURI, 117920/215045, 8.00-16.00

ROENTER CONSULTING, A. PANU 13-15 SAU B-DUL POITIERS, 14, CONSULTING MANAGERIAL SI DE AFACERI, 212335/230445, 9.00-19.00; S 9.00-14.00

TEHNOPROIECT, LASCĂR CATARGI, 54, PROIECTARE, CONSULTANTĂ, 146255, 8.00-16.00

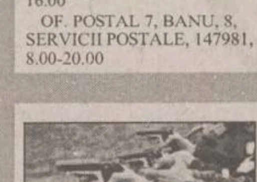

SERVICII POSTALE

DHL, ANASTASIE PANU, 27, SERVICII COLETĂRIE INTERNATIONALĂ, 213435, 9.00-18.00

OF. FILATELIC, BANU, 8, FILATELIE, 142258, 8.00-16.00

OF. POSTAL 13 VAMĂ, BANU, 8, SERVICII POSTALE, 113093, 8.00-16.00

OF. POSTAL 7, BANU, 8, SERVICII POSTALE, 147981, 8.00-20.00

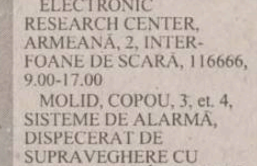

SERVICII SECURITATE

ANGELS, SOS. PĂCURARI, 55, 548, B, STINGĂTOARE, SERVICE AUTORIZAT, 251494/094648897, 9.00-17.00

CORP GARDIENI PUBLICI, BUCIUM, 30, ORDINE PUBLICĂ, 232099,

ELECTRA, ÎMPĂCĂRII, 33, ECHIPAMENTE DE SECURITATE, 8.00-16.00

ELECTRONIC RESEARCH CENTER, ARMEANĂ, 2, INTERFOANE DE SCARĂ, 116666, 9.00-17.00

MOLID, COPOU, 3, et. 4, SISTEME DE ALARMĂ, DISPECERAT DE SUPRAVEGHERE CU INTERVENTIE ÎNARMATĂ - IGS, ALARME AUTO, 214564/216671, 8.00-16.00

PETRA, ÎMPĂCĂRII, 27, bl. 917, ATELIER PRODUCTIE TRANSFORMATOARE TOROIDALE, ALARME, 125808/221281, 8.00-18.00

TEMPO, SOCOLA, 34, SISTEME DE ALARMĂ AUTO SI IMOBILE, 234218/092364014, 9.00-20.00

YV, PĂCURARI, 92, SISTEME DE ALARMĂ MAAT, FBI, UNGO; SUDĂRI PARBRIZE, 259690, 9.00-17.00

STOMATOLOGICE

DAVIDENT, STRADELA SILVESTRU, 5B, CABINET STOMATOLOGIC, 117968, 9.00-15.00

EDENTA, SF. LAZĂR, 49, COMERT ALIAJE DENTARE, 233862, 9.00-17.00

ELDENT, PETRU RARES, 8, CABINET STOMATOLOGIC, 113892, 14.00-20.00

MACORDENT, CUZA VODĂ, 1A, CABINET STOMATOLOGIC, 113330, 8.00-20.00

PRIMA, CIURCHI, 109, CABINETE MEDICALE: MEDICINĂ GENERALĂ SI STOMATOLOGIE, 175380, 8.00-20.00

RASTOMED, SOS. NICOLINA, bl. 939, CABINET STOMATOLOGIC, 127822, 8.00-12.00; 15.00-20.00

ROMALED, PRIMĂVERII, 13, D1, C. CABINET STOMATOLOGIC, 230646, L-S 8.00-20.00

ROZITA SRL, SOCOLA, 17, CABINET STOMATOLOGIC, 232855, 10.00-12.00, 14.00-18.00

SOFIDENT, CLOSCA, bl. B2, TEHNICĂ DENTARĂ, 115460, 8.00-20.00

TEHNODENT, UZINEI, 41, TEHNICĂ DENTARĂ, 212513, 8.00-20.00

TEHNICĂ DE CALCUL, BIROTICA, TELEFONIE

ACE COMPUTERS, GRIGORE URECHE, 1, IMPORTATOR & DISTRIBUITOR DTK Computers, 213122/213130, 9.00-17.00

ANTRICE, LASCĂR CATARGI, 22, CALCULATOARE, 145258/215507, 9.00-17.00

AUTO TEHNIC, PĂCURARI, 589, TEHNICĂ DE CALCUL, 219291, 8.00-17.00

AVICENA COMPUTERS, STEFAN CEL MARE, 10, TEHNICĂ DE CALCUL, 217611/213047, 9.00-17.00

COMPUTER HOUSE, INDEPENDENTEI, B1-5, TEHNICĂ DE CALCUL SI BIROTICĂ, 217800/217798, 9.00-17.00

ELCOM, COSTACHE NEGRI, 4, TEHN DE CALCUL, 217233,

FIMEX, CUZA VODĂ, 8, TEHNICĂ DE CALCUL, BIROTICĂ, TELEFOANE, CONSUMABILE, 211333, 9.00-17.00

FLAMINGO, G. MUSICESCU, 6, COMERT TEHN DE CALCUL, 217752, 9.00-18.00

IASSID, A. PANU, 13-15, C, SOFTWARE, 217876, 8.00-20.00

INFOSERVICE, B-DUL COPOU, 4, TEHNICĂ DE CALCUL, 211745/144718, 9.00-17.00

INFOSTAR GRUP, PICTORULUI, 4A, PROGRAM INTEGRAT DE CONTABILITATE DE GESTIUNE FINANCIARĂ, 215374/094645309, 9.00-17.00

KEN-KEN COMPUTERS, SF. LAZĂR, 49, CALCULATOARE, SOFT, RETEA, TELEFONIE MOBILĂ, 231303/231556, 9.00-17.00

LE MODELE, SF. LAZĂR, 53, TEHNICĂ DE CALCUL, DEALER DIALOG, 239003, 9.00-19.00

LIVIUS, FĂTU, 1A, TEHNICĂ DE CALCUL, 112221/115922, 9.00-17.00

LOG SOFT, ANASTASIE PANU, 28, BL. 2A, DEALER CERTIFICAT MICROSOFT, CALCULATOARE, INTERNET, 211130, 9.00-18.00

MEXIR, TABACULUI, 1C, TEHNICĂ DE CALCUL, 111725/094815182, 9.00-17.00

NEXUS MEDIA, PROGRAM CONTABILITATE PIONIER, 092/371801, 8.00-20.00

NODES GmbH MUNCHEN FILIALA IASI, SF. ATANASIE, 25, DEZVOLTARE SOFT PROPRIU SI LA COMANDĂ, 111060/219730, http://www.nodes.ro, e-mail : nodes\mail.dntis.ro, 8.00-18.00

OMNIUM, STRĂPUNGERE SILVESTRU, 7, 15, C, ap. 10, CALCULATOARE, COMPONENTE, IMPRIMANTE, 145993/216528, 9.00-17.00

OPEN SYSTEMS, BRADULUI, 3, TEHNICĂ DE CALCUL, DEALER DIALOG, 9.00-17.00

PC AMI, NICOLINA, 76, bl. 991B, CALCULATOARE, IMPRIMANTE, 220795/212370, 9.00-17.00

PROINF, GOLIA, 14, CURSURI CALCULATOARE, 115944, 9.00-17.00

QUARTZ, INDEPENDENTEI, Y1-Y2, CALCULATOARE, IMPRIMANTE, CONSUMABILE, 216412, 8.00-20.00

QUARTZ MATRIX, SOS. PĂCURARI, 8, bl.885, COMERT TEHNICĂ DE CALCUL, 217248, 8.00-20.00

REL COMPUTERS, ARCU, 12, TEHNICĂ DE CALCUL, DEALER CONNEX, 214190, 9.00-17.00

ROMUS T&D, B-DUL COPOU, 3, TEHNICĂ DE CALCUL, 210492, 9.00-17.00

SARPENT SOFTWARE, N. IORGA, 55B, PROGRAME EVIDENTĂ SI GESTIUNE CONTABILĂ, 134504/239559, 8.00-18.00

SERCOM, B-DUL NICOLAE IORGA, 46, PARTENER AUTORIZAT HP, EPSON, DTK, 231001/122589, 9.00-17.00

SPRINT COMPUTERS, GH. IBĂNESCU, 1, TEHNICĂ DE CALCUL, 211381, 9.00-17.00

SYSCAD, ROSCA, 6, TEHNICĂ DE CALCUL, 213785/217166, 9.00-17.00

TH INVEST, RAMPEI, 9A, SOFTWARE & HARDWARE, 217260/163155, 9.00-18.00

UNITRADE SISTEMS, INDEPENDENTEI, Y1-Y2, CALCULATOARE, IMPRIMANTE, CONSUMABILE, 216412, 8.00-20.00

UNIVERSAL RX, GRIGORE URECHE, 3, TEHNICĂ DE CALCUL, DEALER DIALOG, 212660/217254, 9.00-17.00

ZACH&SON, ALEEA SADOVEANU, 2, TONERE, COPIATOARE, PIESE DE SCHIMB, SERVICE, 219885/145822, 8.00-20.00

TIPOGRAFII

ATLAS COMEX, SĂRĂRIE, 14, TIPOGRAFIE, 117962, 7.30-18.30

MASTERPRINT, PĂCURARI, 9, TIPOGRAFIE, 210590, 9.00-18.00

TIPO MILX, RECE, 5, TIPOGRAFIE, 143005, 9.00-14.00

TRANSPORT

AGROTRANSPORT, AUREL VLAICU, 78, TRANSPORT MĂRFURI, 275878, 7.00-17.00

AUTOTRASPORT, UNGHENI, 2, TRANSPORTURI, 173621, 175868,

I.T.A., CUZA VODĂ, 56, TRANSPORTURI, MĂRFURI INTERNATIONALE, 112000, 7.00-15.30

TAROM, ARCU, 3-5, AGENTIE TAROM, 115239, 7.00-19.00

TRANSCOM, AUREL VLAICU, 54, TRANSPORT AUTO, 173636, 8.00-16.00

TRANSGYW, IPSILANTE, 29, TAXI, 216666, NON STOP

TRANSMIXT, SOS. PĂCURARI, 92, TRANSPORT AUTO, 155823,

TRANSMUNTEAN, A.PANU, 36, TRANSPORT INTERN, INTERNATIONAL, 813139,

TURISM

ALMALUX, COSTACHE NEGRI, 60, TURISM, 213025/213316,

ATLANTIC TURISM COMPANY, STEFAN CEL MARE, B1-B2, AGENTIE DE TURISM, 213872, 9.00-17.00

COMPANIA DE TURISM NET, PIATA UNIRII, 6, mezanin, TURISM INTERN SI INTERNATIONAL, TICKETING AERIAN SI RUTIER, 117596, 213450, 8.00-20.00; S 8.00-14.00; D 10.00-14.00

EUROPA, STEFAN CEL MARE, 13, AGENTIE DE TURISM, 112564, 9.00-17.00

EUROPA TRADE, P-TA 14 DEC 1989, 4, TURISM, 112564/211330, 8.00-19.00

ICAR TOURS, C. NEGRI, 43, KLM, LUFTHANSA, 216319, 9.00-17.00

MARCO POLO, STEFAN CEL MARE, 1, TURISM, 112289, 9.00-19.00

MONDO PHOENIX, SF. LAZĂR, 2-4, TURISM, 112217, 9.00-18.00

OLIMP, BANU, 5, bl. 7A, TURISM, 215524, 8.00-18.00

PROSPER MERIDIAN, ARCU, 25, TURISM, 211060, 8.00-16.00

SIMIAN, COSTACHE NEGRI, 7, bl. C2, AGENTIE DE TURISM, 215393, 9.00-18.00; S-D 9.00-14.00

TOTEM, PĂCURARI, 8, SWISSAIR, MALEV, BALKAN, TAROM, ALITALIA, BRITISH AIWAYS, ROMAVIA, 217380/213545, 9.00-17.00

VIOTUR, ANASTASIE PANU, 15, TURISM, COMERT, 112385, 8.00-20.00

ZEPPELIN, ANASTASIE PANU, 31, TURISM INTERN, INTERNATIONAL SI AGROTURISM, 140259, 8.00-18.00; S 8.00-16.00; D 9.00-14.00

Dorești ca firma ta să își facă reclamă, de 4 ori pe lună, în cel mai citit cotidian din Iași ?

Monitorul
SERVICII UTILE
TE FACE CUNOSCUT

cu doar 60.000 lei pe lună ! Contactează-ne și
cititorii noștri vor fi clienții tăi !

144776
271333 int. 121
094/888334

CARNETUL ZILEI

TVR 1

10,00 Ferestre deschise (r)
11,00 Meridianele dansului (r)
11,40 Telemondial
12,00 TVR Info
12,05 Universul cunoașterii (r)
13,00 Ultimele știri (s/r, E.N.G. - Canada, 1993). Ep. 63
14,00 TVR Info
14,10 Perla neagră (s/r, Argentina 1992). Ep. 153
15,00 Dosarele istoriei (r)
16,00 Emisiune în limba maghiară. Cronica săptămînală; Quo vadis?; Avanpremieră
17,00 TVR Info
17,10 Telemondial
17,30 Scena. Festivalul Internațional de Teatru Sibiu, 1998
18,10 Sailor Moon (d.a.)
18,35 Katts și cîinele (s., SUA). Ep. 40
19,00 Sunset Beach (s., SUA, 1997). Ep. 251
19,55 Doar o vorbă "săț-i" mai spun!
20,00 Jurnal. Sport. Meteo. Ediția specială

21,00 Echipa de intervenție (s., SUA, 1994). Ep. 153

21,50 Nimic sfînt (s., SUA, 1997). Ep. 5
22,50 Jurnalul de noapte
23,00 Pe față și pe dos
0,00 Canary Wharf - Culisele televiziunii (s., Anglia, 1996). Ep. 171

0,25 Întîlnirea de la miezul nopții

TVR 2

10,00 Turneul Final al Campionatului Mondial de Fotbal Franța '98 (r)
12,00 Sunset Beach (s/r, SUA, 1997). Ep. 250
12,45 Doar o vorbă "săț-i" mai spun! (r)
12,55 TVR Info
13,00 Dna King, agent secret (s/r, SUA). Ep. 26
13,50 Varietăți muzicale
14,00 Conviețuiri-magazin. Știri, anunțuri, informații; Revista presei; Noutăți editoriale; Muzică
15,00 TVR Info
15,10 Limbi străine: Engleză
15,35 Doi ani de vacanță printre dinozauri (d.a., Japonia, 1995)
16,00 Veronica. Chipul iubirii (s., Argentina, 1992). Ep. 79
16,50 Perla neagră (s., Argentina 1992). Ep. 156
17,40 Tribuna partidelor parlamentare
17,55 Filmele săptămînii
18,00 Hei-rup! Hei-rap! 100% TVR Iași. Cîte ceva despre fotbal și totul despre România - într-o ediție specială de vacanță la... STUDENT PARC
19,00 Știri bancare și bursiere
19,10 Portrete în acvaforte: George Banu - critic de teatru, secretar al Asociației Internaționale a criticilor de teatru cu o operă ce include privirea specialistului și pe cea a eseistului în reflectarea fenomentului teatral
19,40 Sănătate, că-i mai bună decît toate
20,10 Ultimele știri (s., E.N.G. - Canada, 1993). Ep. 84
21,00 Credo. Revoluția de la 1848 în Țările Române: Biserica și clerul

22,00 Foc în noapte (SUA, 1993). Cu: Olympia Dukakis, Lindsay Wagner. Regia David Jones

23,30 Ghici cine vine la mine? Actorul Eugen Cristea are insomnii! S-a decis să și le înfrîngă alături de dvs. în direct, răsfoind presa zilei
0,00 S.O.S Patrimoniul. Reședințe boierești din Valahia (I)
0,30 TVM. Mesager

PRO TV

7,00 Ora 7, bună dimineata!
9,00 Profeții despre trecut (r)
9,50 Puls financiar
9,55 Prima pagină
10,00 Procesul mondialelor (r)
10,30 Lumea filmului (r)
11,00 Film serial: Insula misterioasă, ep. 39
11,25 Film artistic: Moștenire grea (r)
12,55 Știrile Pro Tv. O propoziție pe zi
13,00 Film artistic: Dispariția (SUA, 1993). Regia Joyce Chopra; cu: Veronica Hamel, Stephen Collins
14,30 Film serial: Walker - polițist texan, ep. 45
15,10 Teleshopping
15,15 Film serial: Maria, ep. 214
16,00 Teleshopping
16,10 Film serial: Nano, ep. 69
17,00 Știrile Pro Tv. O propoziție pe zi
17,15 Film serial: Tînăr și neliniștit, ep. 532
18,00 Film serial: Povești extraordinare, ep. 41
18,25 Știrile Pro Tv
18,30 Chestiunea zilei
18,35 Riști și cîștigi! (concurs)
19,00 Roata norocului - emisiune-concurs
19,30 Știrile Pro Tv

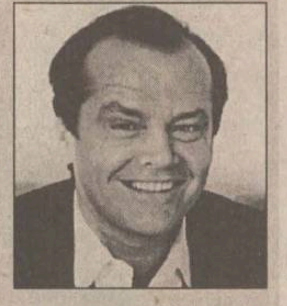

20,15 Film artistic: Știri de televiziune (SUA, 1987). Regia James L. Brooks; cu: Jack Nicholson, Holly Hunter, Joan Cusack. O propoziție pe zi

22,40 Știrile Pro Tv
22,45 Chestiunea zilei
22,55 Film serial: Seinfeld, ep. 114
23,30 Știrile Pro Tv
23,45 Prima pagină
23,50 Chestiunea zilei
0,00 Procesul mondialelor
1,00 Puls financiar
1,05 Prima pagină
1,10 Film erotic: Playboy - Women of Color
2,10 Revizie tehnică
5,00 Film serial: Nano (r)
5,45 Riști și cîștigi! (r)
6,10 Roata norocului (r)
6,35 Prima pagină
6,45 Puls financiar (r)
6,50 Teleshopping.

ANTENA 1

12,10 Cele mai dulci minciun (s, r)
14,00 Știrile amiezii
14,10 Sfîntul (s). Ep. 36
15,10 Telemeridiane(r)
15,40 Întoarcerea Sfîntului (s). Ep. 11
16,35 Văduva (telenovelă, Columbia). Ep. 35
17,30 Telerebus
18,00 Esmeralda (s). Ep. 95
19,00 Observator
19,30 Dallas (s). Ep. 37

20,20 Caracatița 9 (s). Ep. 4

21,15 Omul cu o mie de fețe (s). Ep. 42
22,00 Hombres - Războiul sexelor (s). Ep. 21
23,00 Știri/Sport

23,45 Microbiștii de la miezul nopții

0,30 Observator (r)
1,00 Quantum
1,10 Sfîntul (s/r)
2,00 Văduva (s/r)
2,50 Dallas (s/r)
3,40 Esmeralda (s/r)
4,30 Hombres - Războiul sexelor (s/r)
5,30 Planeta vie - lupta pentru supraviețuire (do, r)
6,00 Microbiștii de la miezul nopții (talk-show)

TV PRIMA

7,00 Prima oră - magazin matinal
10,00 Celebri și bogați (s/r). Ep. 139
12,00 Pretutindeni cu tine (s/r). Ep. 134
12,30 Lexic
13,00 Focus 13 (știri)
13,15 Starea de veghe
15,15 Teleshopping
15,30 Rocky și Bullwinckle (d.a.). Ep. 40
16,00 Focus 16 (știri)
16,15 Pretutindeni cu tine (s). Ep. 135
16,45 Prietenul nostru, Jake (s). Ep. 37
18,00 Celebri și bogați (s). Ep. 140
19,00 Focus 19 (știri)
19,45 Meșterul casei (s). Ep. 142. Cu: Tim Allen, Patricia Richardson
20,15 Misterele din New Orleans (s). Cu: Tony Crane, Leslie Bibb. Ep. 28

21,15 Șantajul (s., acțiune, Italia). Ep. 4. Cu: Massimo Ranieri, Fernando Rey, Jacques Perrin. Regia Ruggero Deodato

23,00 Focus 23 (știri)
23,30 Starea de veghe (talk-show live): Pulsul tranziției
1,00 Colpo grosso (show)
1,30 Focus 23 - emisiune de știri
2,00 Starea de veghe (talk-show/r)

METEO

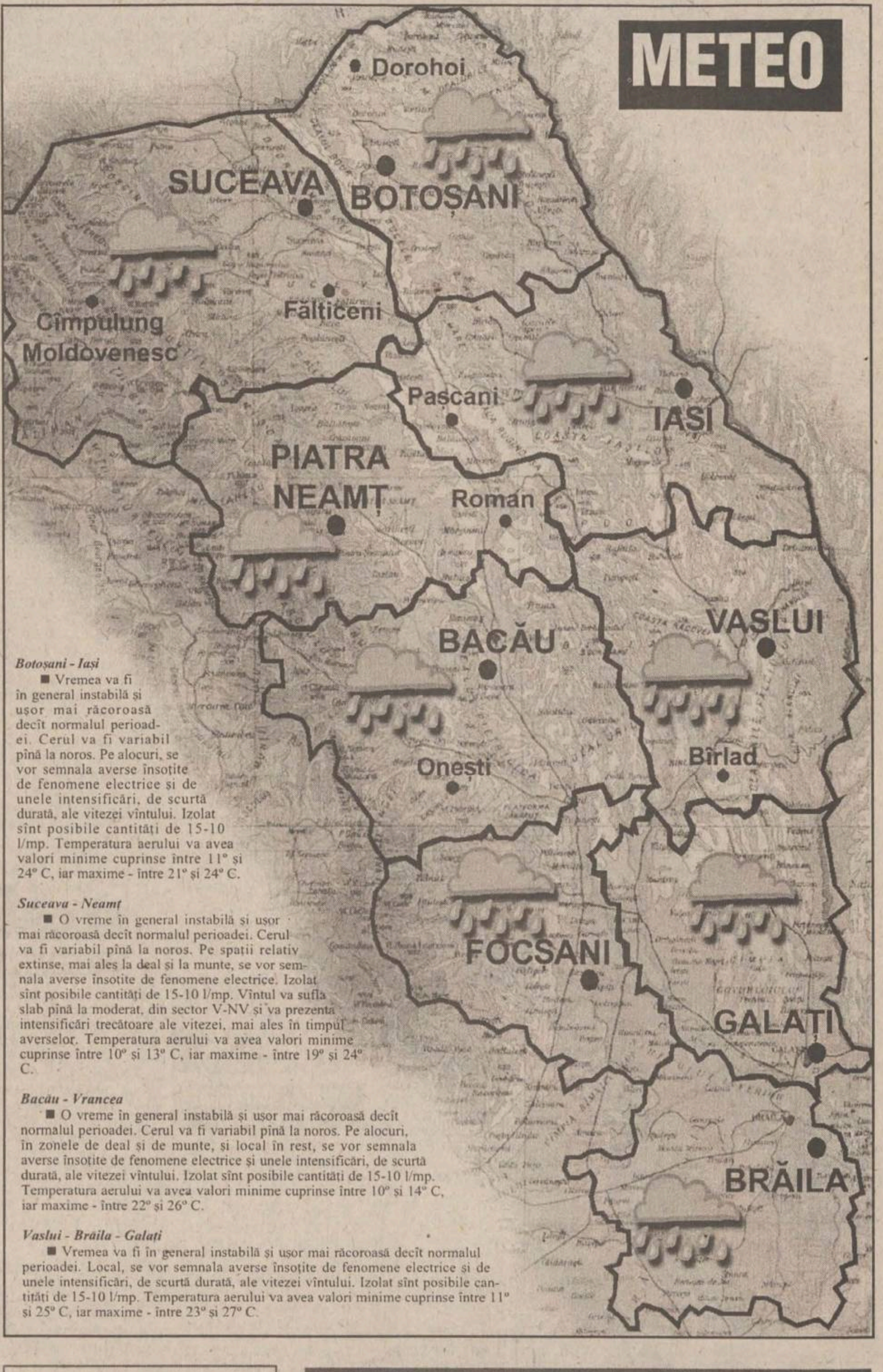

Botoșani - Iași

■ Vremea va fi în general instabilă și ușor mai răcoroasă decît normalul perioadei. Cerul va fi variabil pînă la noros. Pe alocuri, se vor semnala averse însoțite de fenomene electrice și de unele intensificări, de scurtă durată, ale vitezei vîntului. Izolat sînt posibile cantități de 15-10 l/mp. Temperatura aerului va avea valori minime cuprinse între 11° și 24° C, iar maxime - între 21° și 24° C.

Suceava - Neamț

■ O vreme în general instabilă și ușor mai răcoroasă decît normalul perioadei. Cerul va fi variabil pînă la noros. Pe spații relativ extinse, mai ales la deal și la munte, se vor semnala averse însoțite de fenomene electrice. Izolat sînt posibile cantități de 15-10 l/mp. Vîntul va sufla slab pînă la moderat, din sector V-NV și va prezenta intensificări trecătoare ale vitezei, mai ales în timpul averselor. Temperatura aerului va avea valori minime cuprinse între 10° și 13° C, iar maxime - între 19° și 24° C.

Bacău - Vrancea

■ O vreme în general instabilă și usor mai răcoroasă decît normalul perioadei. Cerul va fi variabil pînă la noros. Pe alocuri, în zonele de deal și de munte, și local în rest, se vor semnala averse însoțite de fenomene electrice și unele intensificări, de scurtă durată, ale vitezei vîntului. Izolat sînt posibile cantități de 15-10 l/mp. Temperatura aerului va avea valori minime cuprinse între 10° și 14° C, iar maxime - între 22° și 26° C.

Vaslui - Brăila - Galați

■ Vremea va fi în general instabilă și ușor mai răcoroasă decît normalul perioadei. Local, se vor semnala averse însoțite de fenomene electrice și de unele intensificări, de scurtă durată, ale vitezei vîntului. Izolat sînt posibile cantități de 15-10 l/mp. Temperatura aerului va avea valori minime cuprinse între 11° și 25° C, iar maxime - între 23° și 27° C.

RADIO NORD - EST

5,30 - 10,00 Micul dejun: Emisiune matinală de informații și muzică, știri din actualitatea locală, informatii utilitare, horoscop, informații economice, relatări, interviuri în direct, concursuri (6,00-6,30 buletinul de știri și programul Actualitatea preluate de la BBC). Realizatori: Emanuel Botezatu și Gabriel Avasiloaei ■ 10,00-14,00 Fir direct. Timp de patru ore în contact direct cu viața orașului: informații din actualitatea locală, revista presei, concursuri și muzică. Realizator: Alina Balaș ■ 14,00-14,30 BBC: Buletinul de știri și Actualitatea ■ 14,30-18,00 Turnul de control. Informații sportive (14,45), știri, interviuri, concursuri, muzică ■ 17,00 Puls Nord Est - cel mai important grupaj informativ al zilei ■ 18,00-18,45 BBC: Buletinul de știri și Actualitatea ■ **18,45-21,00 Buzduganul de seară.** Emisiunea de divertisment: muzică și concursuri. Realizatori: Daniel Buzdugan și Octavian Tudorache ■ 21,00-21,30 BBC: Buletinul de știri și Actualitatea ■ 21,30-22,00 Puls Nord Est - ediția de seară (știri, reportaje, interviuri, relatări din actualitatea locală și națională) ■ 22,00-0,00 Două pe față, trei pe dos. Talk show realizat de Cătălin Mihuleac și Sandi Leonties ■ 0,00-5,30 Noapte rock cu George Nistor

ELECTRON M BIT

8,00-16,00 Reluarea programului din 5 iulie
16,05 Lumea muzicii
16,30 Blestemul mormîntului Viking (f.a.). Regia Michael Scott; cu: Nicholas Shields, Evan Tlesla.
18,05 Desene animate
18,30 Sumarul zilei
18,32 Cotidian M Bit (știri)
18,40 Reportajul zilei
19,00 Vieți desenate
19,30 Odiseea (do)
20,15 Mămica, detectiv particular (s)
20,35 Ajustorul (f.a.); cu: Elias Koteas, Arsinee Khanjan
22,20 Brigada de șoc (s)
22,40 Încă o pereche de ași (f.a.). Regia Bill Bixby; cu: Willie Nelson, Kris Kristofferson.

Radio E. NOVA

7,00-11,00 Fuga la serviciu... cu Cătălin Popescu. Un program de dimineață, înlocuitor de cafea și bună dispoziție, pe parcursul căruia veți afla: Ce vă prezic astrele; Ce mai fac autoritățile; Date meteo; Un sfat medical și multe, multe altele

11,00-17,00 Amiază într-o ureche... cu Cristina Chinole. Un program cu informațiile necesare celor aflați la drum spre casă sau aiurea

17,00-23,00 Paznic de seară... Aurel Nedelcu. Retrospectiva zilei ce se încheie, 6 ore de informații și muzică ce vă vor face să uitați că mai există și televizoare

23,00-0,00 R.F.I. - programul în limba română

0,00-7,00 O noapte de muzică, o colaborare româno-franceză, pentru insomniacii ieșeni

ȘTIRI: 7,30; 8,30; 9,30...

19,30 Observator

RADIO IAȘI

6,00-8,00 Informațiile dimineții ■ 7,00-7,30 - Radiojurnal posturile centrale de radio ■ 7,30 - Informațiile dimineții - continuare ■ 8,00-8,05 Buletin de știri ■ 8,05-9,00 Radio Iași pe recepție: 146109 - Telefonul dumneavoastră (consultanță juridică) ■ 9,00-9,05 Buletin de știri ■ 9,05-13,00 Radiosfera. Din sumar: - știri: 11,00; 12,00 - Timp, anotimp, contratimp în agricultură (9,45) - Haz de necaz - Radio - circuit - (multiplex) (10,00-11,00) - Prioritate absolută - Tableta de luni - Lumea în care trăim (12,05) - Concert de muzică populară - Avanpremiera radio ■ 13,00-13,15 Radiojurnal posturile centrale de radio ■ 13,15-16,00 Întîlniri pe unde medii. Din sumar: - La zi, în viata partidelor parlamentare (13,30) - Dumbrava minunată - Literatura pentru copii (14,00) - Buletin de știri (15,00) - Agora '98 - șomerii, o lume? (15,05) - Portret interpretativ - muzică populară (15,45) ■ 16,00-16,15 Radiojurnal posturile centrale de radio ■ 16,15-17,30 Cotidian sonor. - Radio Iași în linia întîi - Puncte de vedere (16,30) - Buletin de știri (17,00) - Cotidian sonor - continuare ■ 17,30-18,00 Grai și suflet românesc ■ 18,00-18,05 Buletin de știri ■ 18,05-19,00 Corespondența muzicală radio - program alcătuit la cererea ascultătorilor (muzică ușoară și populară) ■ 19,00-19,15 Radiojurnal posturile centrale de radio ■ 19,15-20,00 Stop cronometru (sport și muzică) ■ 20,00-21,00 60 Fir direct (cerere și ofertă muzicală) ■ 21,00-21,25 Evenimentele zilei; meteo ■ 21,25-21,30 Sport ■ 21,30-22,00 Panoramic pop (muzică ușoară românească, noutăți, comentarii)

ACASĂ

9,00 Album de familie (f.a./r)
10,30 Arhiva neagră (f.s./r)
12,00 Din toată inima (f.s./r)
13,30 Secrete de familie (f.s./r)
14,15 Palatul alb (f.a./r)
16,00 Omul mării (f.s.), ep. 64
17,00 Marielena (f.s.), ep. 155
17,45 Din toată inima (f.s.), ep. 73
18,30 Concursul de Acasă
18,45 Din toată inima (f.s.), ep. 74
19,30 Magazinul animalelor (d.a.), ep. 9
20,00 Dragoste și putere (f.s.), ep. 112
20,45 Nimic personal (f.s.), ep. 110
21,30 Verdict: crimă! (f.s.), ep. 65

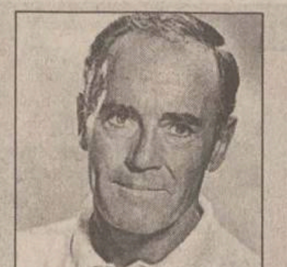

22,30 Cel mai bun american (F.A., sua, 1964). Regia Franklin J. Schaffner; cu: Henry Fonda, Cliff Robertson, Eddie Adams.

0,00 Secrete de familie (f.s.), ep. 13

TELE 'M

7,00 "Matinal de Luni"
7,30 "Benjamin Ben" (do. artistic). Ep. 13
8,00 Parlamentul la Iași (r)
9,30 "Riscul" (f.a./r)
11,00 Worldnet în direct de la Washington DC
16,00 "Teleuniversitatea" - Facultatea de Drept - Anul I: Drept Civil (curs 1)
17,00 "Lovituri de la 11 metri"

18,00 "Dictaturile României" (do). Ep. 6

18,30 Știri Tele 'M
19,00 "Telemedicina" (emisiune de asistență medicală)
20,00 Desene animate
20,30 Știri Tele 'M'

21,00 "Vrajba" (f.a.). Cu: Rene Auberjanais, Ron McLarty. Regia Bill D' Elia

23,00 Știri Tele' M

Vox - t Radio

6,30 - Flash (informații, știri, muzică) ■ 9,00 - MIX FM (muzică, buletine de știri la orele: 9,00, 10,00, 12,00, 12,50) ■ 15,30 Azi, mîine și poimîine (informații, știri, muzică) ■ 17,00 Jazz corner ■ 18,45 MIX FM (informații sportive, muzică) ■ 21,30 Especially for you (dedicații) ■ 0,00 Cutia Pandorei ■ BBC (în direct de la Londra știri și actualități în limba română) între orele: 6,00-6,30; 11,00-11,15; 14,00-14,30; 18,00-18,45; 21,00-21,30. ■ RFI (în direct de la Paris știri și informații în limba română) între orele: 23,00-0,00.

Posturile de televiziune își rezervă dreptul de a-și modifica programul în ultimul moment, în funcție de evenimentele zilei sau de necesitățile lor proprii.

RCS

10,00 "Ultimii motocicliști" (f.a./r)
11,20 "Tată, fiu și amantă" (f.a./r)
12,50 Desene animate (r)
13,00 "Animalul uman: sexul" (do/r)
14,15 "Trepidații" (f.a./r)
16,00 Agenda RCS
17,30 Cașcadorul (s). Cu: Lee Majors, Douglas Barr
18,15 Marile năzbîtii ale păpușilor Muppets
19,50 Clasici în concert (do)
20,45 "Creată pentru a ucide" (f.a.)

Radio CONTACT

5,00-8,00 "Bună dimineața, România!!!" - emisiune matinală națională ■ 8,00-11,00 Pauzele de dimineața (realizator Ionuț Pohrib): ■ 8,10 Revista presei locale ■ 8,50; 9,50 Contact Horoscop; Dedicații ■ 9,05-9,20 Microbiografie sonoră ■ 10,15 Pilula de dimineață ■ 10,40 Contact sport ■ 11,00-14,00 180 de minute: ■ 11,20 Minutul 20 - Agenda culturală ■ 11,50 Minutul 50 - Buletin rutier ■ 12,50 Minutul 110 ■ 13,15 Minutul 135 - Most Wanted - 3 preferințe muzicale ale ascultătorilor ■ 14,00-19,00 Contact FM ■ 19,00-22,00 Show-Bizz (realizator Florin Daminescu) ■ 22,00-0,00 Caleidoscop (realizator Florin Petrescu) ■ 0,00-1,00 România-Bosnia - via satelit (realizator Roxana Niculescu-Costei)

tdb
Hit
Advertising: 032 - 112611
IASI * 94.9 Mhz

6,00-9,00 "Prima oră" (realizator Cătălin Elisei) - muzică, știri, Sport cu Paul Costaș; concursuri, invitați, horoscop, sport, rețeta dimineții prezentată de Casa "Bolta Rece", "Vocea Poporului" cu Gabi Jugaru ■ 9,00-12,00 "Sens Unic" (realizator Alina Anton) - muzică, știri, revista presei centrale, rubrica "Flash Back", ofertă locuri de muncă, rubrica "La... fix" cu Dorin Spineanu, Dispecerat ■ 12,00-15,00 "Hit Bistro" (realizator Mihaela Răileanu) - muzică, știri, "Vocea Poporului" cu Gabi Jugaru, "La... fix" cu Dorin Spineanu și cele mai atractive concursuri ■ 15,00-18,00 "Drumul spre casă" (realizator Ioana Rata) - muzică, informații, concursuri, rubrica "Flash Back" cu Mihaela Răileanu, Sport cu Paul Costaș ■ 18,00-22,00 "Raportul de seară" (realizator Ovidiu Movilă) - muzică, Sport cu Paul Costaș, "Vocea Poporului" cu Gabi Jugaru, "La... fix" cu Dorin Spineanu, o sinteză a evenimentelor zilei ■ 22,00-0,00 "Sport show" (realizator Ovidiu Ioanițoaia) - retransmisie PRO FM ■ 0,00-1,00 Hit by night (realizator Claudiu Pădurariu) ■ 1,00-6,00 Pro FM by night - retransmisie program muzical Pro FM

Programul cinematografelor

"VICTORIA"

"Mica sirenă"

Producție SUA, 1998
Desen animat de lung metraj. Comedia muzicală după un basm de Hans Christian Andersen.

Premieră.

În completare : **"Ce culoare are ursul"** (documentar)
Ora 9,00 - **6.000 lei.**
Orele: 11,00; 13,00; 15,00; 17,00; 19,00 - **10.000 lei**

Walt Disney Pictures
LA PETITE SIRÈNE

"REPUBLICA"

Jack Nicholson
Courage, voici Melvin.
Helen Hunt
Greg Kinnear
POUR LE PIRE ET POUR LE MEILLEUR

"Mai bine nu se poate"

Producție SUA, 1997.
Comedie sentimentală cu Jack Nicholson, Helen Hunt, Greg Kinnear, Cuba Gooding Jr.Film distins cu Globul de Aur și premiile OSCAR'98 pentru cel mai bun actor (Jack Nicholson) și cea mai bună actriță (Helen Hunt)
Ora 9,00 - **5.000 lei**
Orele: 11,30; 14,00; 16,30; 19,00 - **8.000 lei**

"COPOU"

"Microcosmos"

Coproducție Franța, Italia. Elveția 1996. Documentar despre viața insectelor. Film distins cu 5 premii OSCAR '96 pentru imagine, montaj, sunet, muzică și producător.
Ora 9,00 - **5.000 lei**

"Marile speranțe"

Producție SUA 1998.
Versiune modernă după romanul omonim Charles Dickens. Film de dragoste cu Ethan Hawke, Gwyneth Paltrow și Robert De Niro.
Orele: 11,00; 13,00; 15,00; 17,00; 19,00 - **8.000 lei**

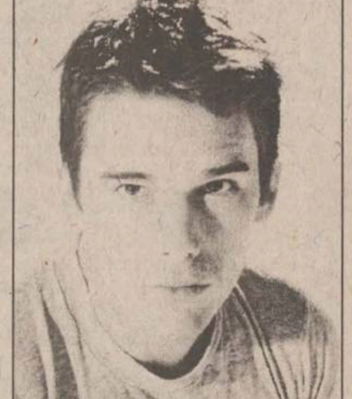

"DACIA"

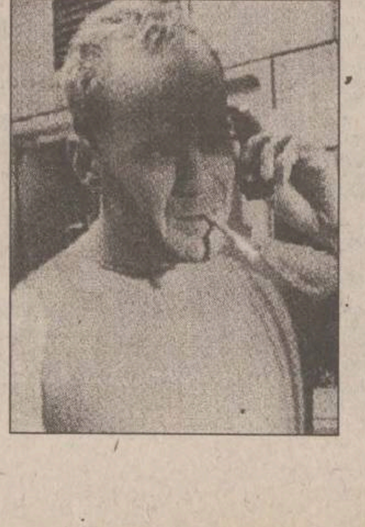

"Al cincilea element"

Coproducție Franța, SUA, 1997.
Thriller SF cu: Bruce Willis, Gary Oldman, Mila Jovovich și Luke Perry. Distins cu premiile Cesar 98 pentru cel mai bun regizor (Luc Besson) și cea mai bună imagine (Thierry Arbogast).
Orele: 13,00; 15,30; 18,00 - **6.000 lei**
Sîmbătă și duminică:
Matineu ora 10,00 - **4.000 lei**

FLASH MONDIAL

Maldini jr. pe urmele lui Hagi

Căpitanul formaţiei Italiei, ***Paolo Maldini*** **(foto)**, a declarat că se gîndeşte să renunţe la echipa naţională, după meciul pierdut în faţa selecţionatei Franţei, în sferturile de finală. ***"În trei ediţii consecutive ale Cupei Mondiale, nu am suferit decît o singură înfrîngere, cu Irlanda în 1994 şi am fost eliminaţi de trei ori în urma penaltiurilor. În aceste momente penibile intenţionez să pun capăt carierei mele în echipa naţională",*** a afirmat fiul selecţionerului Cesare Maldine, Paolo. Cu 93 de selecţii, Paolo Maldini se află pe locul trei, după Dino Zoff (112) şi Giacinto Facchetti (94), în clasamentul prezenţelor în echipa naţională

Cesare Maldini - OK!

Preşedintele federaţiei italiene de fotbal, ***Luciano Nizzola,*** a anunţat că ***Cesare Maldini*** va rămîne în continuare antrenorul Italiei, chiar dacă a pierdut partida din sferturile de finală ale Cupei Mondiale cu Franţa. "Maldini rămîne în funcţie. În septembrie încep meciurile din preliminariile pentru Euro 2000 şi ne aşteaptă o partidă dificilă cu Ţara Galilor. Maldini a reuşit să construiască o echipă puternică, în care atmosfera este întotdeauna pozitivă", a declarat Nizzola.

Maradona vrea postul lui Passarella

Fosta mare glorie a fotbalului argentinian, ***Diego Armando Maradona,*** continuă să atragă atenţia. Aflat în Franţa pentru a comenta meciurile Cupei Mondiale, Maradona a declarat pentru postul de televiziune argentinian "America TV" că: "doresc să-i urmez lui Daniel Passarella la cîrma naţionalei, deoarece acesta a anunţat că renunţă la această funcţie după Coupe du Monde". "Am mari şanse să obţin acest post, dar timpul va decide dacă eu voi fi alesul", a încheiat Maradona.

Fidel Castro ţine cu Brazilia

Preşedintele Cubei, ***Fidel Castro,*** a declarat că este suporterul Braziliei la această Cupă Mondială şi că doreşte să-l vadă pe Ronaldo cu trofeul deasupra capului. În continuare, Castro a mai spus că a urmărit aproape toate partidele de la Coupe du Monde şi că cel mai frumos meci i s-a părut cel din optimile de finală dintre Argentina şi Anglia, care a dat cîştig de cauză sud-americanilor la loviturile de departajare.

Zagallo se războieşte cu arbitrii

Arbitrii de la Campionatul Mondial l-au lăsat perplex pe antrenorul brazilian, ***Mario Lobo Zagallo.*** "Bătrînul Lup" a participat în cariera sa, atît ca sportiv, cît şi ca antrenor, la şase ediţii ale Cupei Mondiale, rămînînd însă nedumerit la cîteva din deciziile arbitrilor de la turneul final din Franţa. El a clătinat din cap la hotărîrea de a acorda cartonaş galben la o aşa-zisă tragere de timp a fundaşului Cafu, în meciul cîştigat de Brazilia, 3-2, contra Danemarcei. Cafu, ale cărui incursiuni nimicitoare pe partea dreaptă l-au adus în postura de jucător cheie, a fost, de asemenea, avertizat într-un meci din optimile de finală şi va lipsi din garnitura Braziliei la partida din semifinale. ***"Pur şi simplu, nu pot să înţeleg. Alţi jucători au comis greşeli mult mai grave decît cea a lui Cafu, nefiind sancţionaţi. În meciul Italia - Franţa, un jucător italian şi-a busculat un adversar şi nu a primit nici un avertisment. Am asistat, la acest turneu final, la acordarea unor cartonaşe roşii la faze care nu necesitau nici măcar galben",*** a declarat Zagallo.

FIFA dă cu tifla reginei

FIFA a răspuns sîmbătă unei remarci a reginei Elizabeta a II-a a Marii Britanii, potrivit căreia, arbitrul meciului Argentina - Anglia (2-2) ar fi refuzat acordarea unui gol perfect valabil al lui Sol Campbell. După spusele primarului din Edimburgh, Eric Miligan, regina ar fi declarat acest lucru cu ocazia unei recepţii organizate la Palatul Holyroodhouse, unde, cu o seară înainte, mai mulţi invitaţi ai Casei Regale au urmărit partida la televizor. În legătură cu aceasta, purtătorul de cuvînt al FIFA, englezul Keith Cooper a declarat: ***"Nu ştiu dacă Majestatea Sa cunoaşte regulile după care arbitrii conduc jocul în teren".*** Miligan a mai povestit că regina Elizabeta a II-a, care s-a arătat foarte impresionată de nivelul bun al jocului, s-a scuzat faţă de invitaţi şi a părăsit salonul, imediat după refuzarea golului.

**Pagină realizată de Daniel SIMION
şi coordonată de Ovidiu MINEA**

Careul de aşi

Brazilia - o eternă favorită

A cîştigat Grupa A după următoarele rezultate: 2-1 cu Scoţia (marcatori Cesar Sampaio, Boyd- autogol), 3-0 cu Maroc (Ronaldo, Rivaldo, Bebeto), 1-2 cu Norvegia (Bebeto). În optimi: 4-1 cu Chile (Cesar Sampaio 2, Ronaldo 2); în sferturi: 3-2 cu Danemarca (Bebeto, Rivaldo 2)

Piramida bucuriei fotbalului - spectacol

Ce se poate spune despre singura echipă din lume care a participat la toate ediţiile Cupei Mondiale şi, de fiecare dată, a fost printre favorite? Indiferent de deznodămîntul final al acestui Campionat Mondial, Brazilia va rămîne patria fotbalului-spectacol. Generaţia de aur a Braziliei a fost în perioada 1958-1970, cînd fotbaliştii "cariocas" au cucerit de trei ori Cupa "Jules Rimet", pe care au dus-o definitiv la Rio De Janeiro. A fost epoca în care unor jucători ca Pele, Vava, ***Jairzinho*** sau ***Zagalo*** nu le putea face nimeni faţă.

O dată cu deceniul opt faţa celui mai popular joc de pe planetă a început să se modifice şi, rămînînd credincioşi sambei, brazilienii au ieşit din circuit. Revenirea a fost destul de greoaie, ei avînd şi ghinion. În 1986 au fost eliminaţi de Franţa în sferturile de finală în urma loviturilor de la 11 metri, după un joc superb. În 1990, Lazaroni a jucat cu libero pentru prima dată în istoria fotbalului brazilian şi a cîştigat meciurile din grupă, dar echipa sa a fost eliminată de Argentina după un meci în care geniul lui Maradona şi execuţia lui Caniggia au cîntărit mai mult decît artificiile lui Muller şi Careca. În '94, totul a fost croit pentru ca Brazilia să cîştige titlul suprem, chiar dacă victoria în finala împotriva Italiei a venit greu, după executarea loviturilor de la 11 metri. Avînd jucători rasaţi, care joacă la cele mai mari cluburi din Vestul Europei, Brazilia este super-favorita acestei Cupe Mondiale. Orice alt rezultat decît cîştigarea Cupei Mondiale ar reprezenta un adevărat dezastru pentru fotbaliştii "cariocas". Brazilia a avut pînă acum şi un culoar extrem de favorabil. Situaţi într-o grupă uşoară, sud-americanii au trecut greu de Scoţia şi au încasat o palmă zdravănă de la norvegieni. În optimi, Chile a fost adversarul ideal, iar în sferturi, Danemarca a mai scos o dată în evidenţă slăbiciunile actualei campioane mondiale. Sclipirile lui Ronaldo şi Rivaldo au reparat erorile unei defensive şcolite în Europa şi totuşi uşor de prins pe picior greşit. În semifinale, Brazilia porneşte cu prima şansă, şi frumoşii săi suporteri visează deja la o finală împotriva Franţei.

Antrenorul Zagallo face, deja, semnul victoriei

Franţa sau atuul gazdelor

A cîştigat Grupa C, obţinînd maximum de puncte: 3-0 cu Africa de Sud (marcatori Dugarry, Issa 2 autogoluri), 4-0 cu Arabia Saudită (Henry 2, Trezeguet, Lizarazu), 2-1 cu Danemarca (Djorkaeff, Petit). În optimi: 1-0 cu Paraguay, după prelungiri (Blanc); în sferturi: 0-0 (4-3, după executarea loviturilor de la 11 metri) cu Italia.

Ultima dată cînd s-a întîmplat ca formaţia ce a găzduit turneul final al Campionatului Mondial să cîştige trofeul a fost în 1978, în Argentina. Francezii speră ca după 20 de ani să se repete istoria, şi sînt mai pregătiţi ca niciodată pentru a cîştiga. Franţa se află la cea de-a patra calificare în "careul de aşi", avînd şanse foarte mari de a se califica, în premieră, în ultimul act al competiţiei. În 1958, "cocoşii" au pierdut în semifinale în faţa Braziliei, iar în 1982 şi 1986, "naşi" le-au fost vest-germanii. Şi, chiar dacă, poate, generaţiile lui Fontaine şi Kopa, respectiv Platini, Tigana şi Stopyra, au fost peste actuala garnitură a Franţei, echipa lui Jacquet a ajuns atît de departe fiind protejată şi de zeul fotbalului (dacă există aşa ceva!). Nu puţini au fost aceia care au acuzat la scenă deschisă că au fost făcute cărţile pentru a ieşi Franţa campioană. Neîntîmpinînd nici un fel de dificultăţi în grupă, "les bleus" s-au chinuit cu Paraguay-ul şi au cîştigat loteria penaltiurilor în dauna nefericiţilor italieni. Acum, că au scăpat de duşmanii lor germani, francezii aşteaptă deja finala cu Brazilia. Suporterii cred că echipa Croaţiei a fost bună pentru a bate Germania, dar nu suficient de bună pentru a pune probleme Franţei. Echipa lui Jacquet este mai mobilă decît Germania şi, cu siguranţă, mult mai agresivă. "Cocoşii" au fost întotdeauna încrezători în forţele proprii şi, uneori, şi-au mai frînt şi gîtul din această cauză. Că francezii nu au uitat încă golul lui Kostadinov care a privat Franţa de prezenţa la Mondialul din SUA a fost lesne de dedus din ostilitatea publicului faţă de echipa Bulgariei. "Les bleus" au început să pregătească acest Campionat Mondial încă de acum patru ani, Euro '96 nefiind decît o etapă de pregătire. Aime Jacquet a reuşit să pună la punct o echipă care are forţa de a deveni campioană mondială. Jumătate din potenţialul reprezentativei franceze îl dă Zinedine Zidane, un jucător care l-ar putea înlocui pe Platini în inimile microbiştilor francezi sau ar putea cădea în dizgraţie. Totul depinde de numai două jocuri!

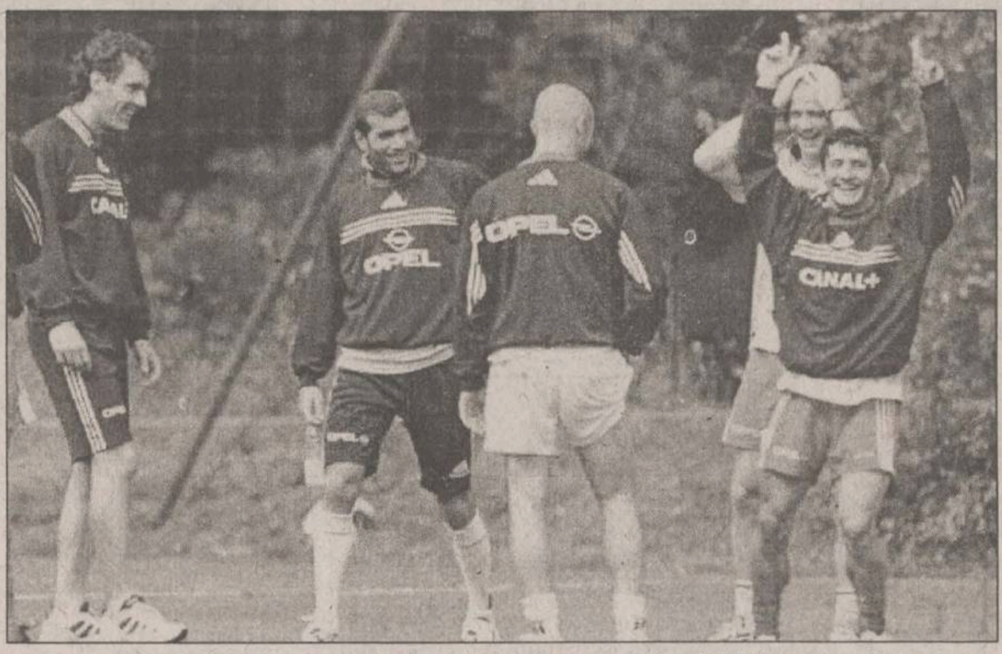

Francezii sînt destul de destinşi înaintea marilor bătălii pentru titlu

Olanda - portocala care ucide pe final

A cîştigat Grupa E, după o victorie şi două remize: 0-0 cu Belgia, 5-0 cu Coreea de Sud (marcatori Çocu, Overmars, Bergkamp, van Hooijdonk, Ronald de Boer), 2-2 cu Mexic (Cocu, Ronald de Boer). În optimi: 2-1 cu Iugoslavia (Bergkamp, Davids); în sferturi: 2-1 cu Argentina (Kluivert şi Bergkamp).

Kluivert - unul din negrii simpatizaţi în naţionala olandeză

La nivel de echipă naţională, Olanda a apărut pe firmament în 1974. Campionatul Mondial din Germania era al doilea pentru "portocala mecanică", care mai luase parte doar la Cupa Mondială din 1938! Finala dintre Germania lui Beckenbauer şi Olanda lui Cruyff a fost una dintre cele mai frumoase din istorie, "portocaliii" înclinîndu-se cu 1-2 după ce Cruyff reuşise să deschidă scorul. Se născuse însă o mare echipă a Olandei, totodată una dintre cele mai ghinioniste formaţii din istoria modernă a fotbalului. Peste 4 ani, în Argentina, Olanda a jucat din nou finala, în compania "pumelor", pe care le învinseseră în Germania cu 4-0. Nici de această dată nu au scăpat de ghinion, Olanda pierzînd după prelungiri. De atunci, olandezii nu au mai ajuns în penultima fază a Cupei Mondiale, deşi nu au dus niciodată lipsă de talente. Guus Hiddink a avut în Franţa sarcina de a aşeza pe tablă fiecare piesă. Pînă acum i-a ieşit jocul, Olanda avînd şi noroc cu carul. Pentru a cîştiga Cupa Mondială, ai nevoie şi de noroc, iar dacă facem un salt în timp vedem că aproape toate formaţiile care au ieşit campioane au avut parte de aşa ceva. După un parcurs mai degrabă modest în grupă, Olanda a cîştigat în optimi şi sferturi prin goluri înscrise în ultimul minut şi se pregăteşte acum pentru a-şi lua revanşa în faţa Braziliei, cea care a eliminat-o acum patru ani în sferturile de finală. Olanda de acum este mai puternică decît cea din Statele Unite, forţa ofensivă a "portocalelor" fiind impresionantă. Bergkamp şi Cocu pot decide singuri soarta unui meci, iar Davids, Seedorf, Roland de Boer şi Overmars nu obosesc niciodată. Punctul slab al Olandei este apărarea, din rîndul căreia excelează numai liberoul Roland de Boer. De asemenea, în sînul formaţiei din Benelux au izbucnit conflicte între jucători ce nu au putut fi înăbuşite nici de Frank Rijkaard. Pentru a reuşi ceea ce nu a putut "generaţia Cruyff", olandezii trebuie să învingă în primul rînd Brazilia. Nu va fi imposibil, condiţia principală fiind ca fraţii de Boer să sune adunarea şi, foarte important, să apară acel dram de şansă care a lipsit echipei de acum 20 de ani.

Van der Sar bea apă. Şampania o păstrează pentru finală!

Croaţia. Doar o revelaţie?

A terminat pe locul 2 în Grupa H, obţinînd următoarele rezultate: 3-1 cu Jamaica (marcatori Stanic, Prosinecki, Suker), 1-0 cu Japonia (Suker), 0-1 cu Argentina. În optimi: 1-0 cu România (Suker); în sferturi: 3-0 cu Germania (Jarni, Vlaovic, Suker).

Înaintea meciului cu România, ***Miroslav Blazevic*** declara, plin de nonşalanţă: ***"Trebuie să fim excepţionali pentru a bate România, însă dacă o vom face vom merge spre titlul mondial".*** Nimeni nu l-a luat în serios, declaraţia sa făcîndu-l şi pe marele Pele să zîmbească. Fără să impresioneze cu nimic pînă atunci, Croaţia lui Blazevic a explodat sîmbătă seară cînd a umilit elefanţii lui Berti Vogts. Desprinsă din fosta Iugoslavie în 1990, Croaţia este o naţiune unde sportul este la el acasă. La o populaţie de numai 4,7 milioane locuitori, croaţii se pot lăuda în scurta lor istorie cu medalia de aur obţinută de echipa de handbal la Olimpiada de la Atlanta, argintul baschetbaliştilor la J.O. de la Barcelona (1992). Alţi sportivi de seamă ai Croaţiei sînt Goran Ivanisevic, Iva Majoli sau Toni Kukoc. Aceştia au fost lăsaţi pe planul secund de Davor Suker, Zvonimir Boban sau Aliosa Asanovic, deveniţi eroi naţionali. Fotbalul este şi pentru croaţi o cale de a scoate capul în lume: ***"Înainte de acest meci probabil că 5% din populaţia lumii ştia de Croaţia, iar acum sînt 15%",*** preciza Blazevic după partida contra României. Ce să mai spunem de reclama pe care şi-au făcut-o vecinii noştri în meciul cu Germania...Primul suporter al echipei croate este preşedintele ţării, Franio Tudjman, acesta fiind în tribune la meciul împotriva Germaniei. Tudjman s-a implicat puternic în dezvoltarea sportului din această micuţă ţară, el asistînd cu regularitate la meciurile Croaţiei Zagreb. În acest timp, pe la noi, prezenţa la stadion a demnitarilor este încă doar o modalitate de a mai cîştiga ceva voturi în plus. În condiţiile în care fotbaliştii croaţi sînt împrăştiaţi prin toată Europa, jucînd la cluburi de primă mărime, calificarea lor în semifinale miră într-o proporţie redusă. Cu un portar (Drazen Ladic) care la 35 de ani trăieşte o a doua tinereţe, cu o linie de fund extrem de solidă, un mijloc ingenios şi doi atacanţi de mare clasă, Croaţia este revelaţia acestui Campionat Mondial, bucuria francezilor că au scăpat de Germania fiind prematură. Elevii lui Blazevic au demonstrat că au forţa de a cîştiga Cupa Mondială. Franţa, păzeşte-te!

După ce l-a anihilat pe Klinsmann, stîlpului apărării croate, Simic, nu-i mai este frică de nimeni şi de nimic

PĂREREA SPECIALISTULUI

Ion Motroc

■ *şeful Catedrei de Fotbal din cadrul ANEFS Bucureşti*

Aşteptam mult mai mult de la acest Campionat Mondial. Cu excepţia celor care şi-au făcut un nume pînă acum în lumea fotbalului, jucătorii nu au excelat: foarte multe greşeli tehnice, nepermise pentru nivelul unui Campionat Mondial. Deşi unii dintre specialişti spun că au apărut noutăţi din punct de vedere al tacticii, eu nu împărtăşesc acest punct de vedere. Presingul e o acţiune cunoscută şi îl fac echipele care au un potenţial fizic corespunzător sarcinii pe care se impune jocul în atac prin aplicarea presingului. Jocurile au fost tot timpul echilibrate, nu au existat super-echipe şi echipe inferioare, mai ales începînd din optimi. S-au ridicat totuşi peste nivelul celorlalte Brazilia, Olanda, Croaţia, care, de la joc la joc, au arătat un progres deosebit prin sobrietatea jucătorilor şi prin disciplina tactică în cele două situaţii de joc: atac şi apărare. Demn de luat în seamă este faptul că echipele şi-au apărat şansa pînă în ultimul minut şi nu au acceptat rezultatele care erau în defavoarea lor. La 0-1, chiar şi la 0-2, echipele conduse au luptat pînă la epuizare, fapt care le-a dat posibilitatea să remonteze handicapul şi să egaleze situaţia. Unii arbitri au dat dovadă de lipsă de profesionalism, de corectitudine, fiind părtinitori. Intenţiile nu pot să le trec pe seama cuiva. Franţa este o echipă care a jucat bine, în special în ultimul meci. Jucătorii francezi au depus totul pentru echipă, constituind o forţă colectivă. Individual nu au făcut lucruri deosebite, excepţie făcînd cei 4-5 jucători coloşi pe care-i are Franţa la echipele din Europa. Ceea ce m-a deranjat - chiar şi arbitrii au avut opinii diferite - a fost folosirea mîinilor în lupta corp la corp cu adversarul. La un moment dat au fost chiar lupte libere: luaţi în braţe, puşi jos, ţinuţi, prinşi. Cred că aici arbitrii au fost mult prea îngăduitori. După cum au evoluat lucrurile, părerea mea este că finala o vor juca Brazilia şi Franţa. După ce au arătat în Franţa, cred că brazilienii vor cîştiga titlul, echipa gazdă putînd face o surpriză numai la 11 metri. Rămîne de văzut dacă arbitrii vor fi fair-play. Ceea ce m-a deranjat, şi chiar aş imputa acest lucru Federaţiei Internaţionale, este că acest fair-play nu l-au respectat pe tot parcursul jocurilor. În această idee, dau numai un exemplu: numărul de mingi pe care le-a pus la dispoziţia jocurilor nu a fost uniform valabil respectat la toate jocurile. De exemplu, la meciul Croaţia-Germania nu a existat decît mingea din joc, spre deosebire de alte meciuri în care au fost mereu mingi pe margine. Arbitrii au interpretat unele noţiuni după cum au vrut, nu a existat o unitate de vederi în ceea ce priveşte respectarea regulamentului. Ceea ce cunoşteam noi ca perspective, ca trăsături ale jocului modern rămîn universal valabile, adică jucătorul purtător de balon conducător de joc, preluările pe direcţie de atac, tras la poartă la apariţia culoarului, centrare din viteză, marcajul jucătorilor în zona de finalizare, în care tehnica şi situaţiile de finalizare se fac în criză de spaţiu şi de timp, jocul aerian unde Bierhoff a fost cel mai tare. În concluzie, avem un Campionat Mondial în care s-a dovedit că cine joacă repede, cine gîndeşte repede, cîştigă. ■

OCHI CU DEOCHI

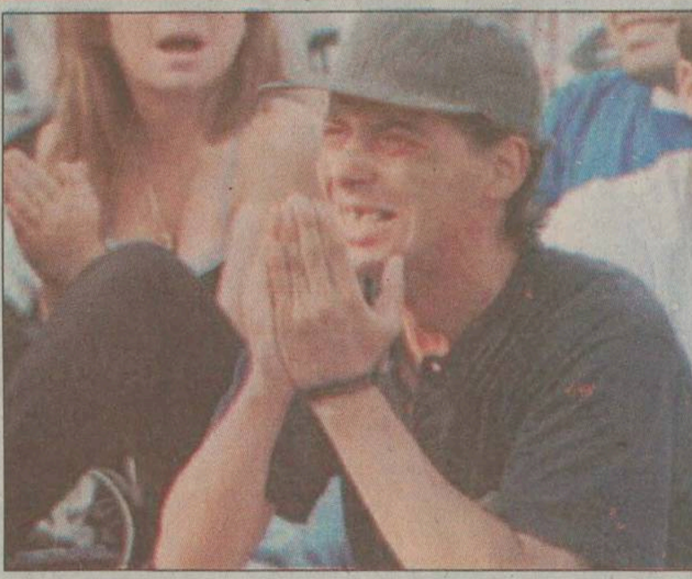

Italienii s-au pus pe plîns

Eșecul din partida contra Franței a declanșat în întreaga Italie, așa cum era de așteptat, un val de tristețe. La Roma, într-un din piețele centrale ale orașului, mai multe mii de fani au urmărit cu sufletul la gură meciul, pe un ecran gigantic. La final, cei mai mulți au plecat cu capetele plecate acasă, în timp ce alții, așa cum se vede, au rămas să-și plîngă amarul.

Macelleria

Toate magazinele, închise

Nu numai la Roma s-a urmărit cu mare atenție partida Italia - Franța. La Neapole, toate magazinele au fost închise, pentru că, oricum, nimeni n-ar fi venit la cumpărături. Dar, pentru a nu pierde timpul la finalul partidei, proprietarii multor prăvălii, cum este magazinul de carne din imagine, au preferat să vadă meciul în apropiere, montînd un televizor în apropiere.

F. de BOER
Coca-Cola

"La mulți ani, bătrîne!"

După golul contra Olandei, atacantul argentinian Claudio Lopez și-a ridicat tricoul, în fața camerelor de luat vederi, dar nu pentru a face reclamă vreunei firme. Pe maieul său scria, cu litere de-o șchioapă, "La mulți ani, bătrîne!". Cel felicitat era tatăl său, care și-a aniversat sîmbătă ziua de naștere.

Kohl n-a nimerit-o

Cancelarul Germaniei, Helmut Kohl, a fost prezent sîmbătă la Nantes, pentru a urmări meciul cu Croația. Deoarece nu dorea să facă figură separată, sobrul Kohl a dat autografe (chiar și pe steaguri, vezi foto), a participat la celebrele "valuri" ale spectatorilor, s-a salutat cu toată lumea, declarînd sus și tare că Germania nu va avea nici o problemă. La final, după ce a văzut că n-a nimerit-o, Helmut a plecat imediat, nu înainte însă de a-i felicita pe oficialii croați.

Pedro a fost singur la Obelisc

Autoproclamîndu-se "patriot național" (!?! - n.r.), Pedro Cabrera a fost unul dintre puținii argentinieni care au mai avut puterea de a ieși pe străzi după înfrîngerea din "sfertul" cu Olanda. Purtînd un drapel, el a înconjurat de cîteva ori Obeliscul din Buenos Aires, unul dintre cele mai cunoscute locuri din Argentina, acolo unde, cu doar cîteva zile înainte, cîteva zeci de mii de fani sărbătoareau victoria împotriva Angliei. De această dată, Pedro Cabrera a fost singur.

Arrivederci, Hasta la vista, Auf wiedersehn!

■ *corespondență din Franța, de la trimisul nostru special, Nicolae Grecu*

O noapte de coșmar

Un reporter mai are nevoie, din cînd în cînd, să se mai și odihnească. Fie chiar și la un campionat mondial de fotbal. În seara meciului Franta - Italia, orice încercare a fost zadarnică. Nefericitul penalty executat în bară de Luigi di Biagio a eliberat Franta de un coșmar, după ce Robby Baggio a fost atît de aproape de a da lovitura de grație organizatorilor "Cupei Mondiale". Dacă la Paris, ceea ce s-a văzut la TV a semănat cu un carnaval brazilian, imaginați-vă ce a fost aici la Marseille, unde soarele arde mai puternic sîngele amestecat al locuitorilor acestui straniu port meridional. Pe "rue de la Canebiere", principala arteră comercială și de promenadă a orașului, circulația a devenit un calvar, nu numai pentru mașini și motociclete, dar chiar și pentru pietonii care se îmbulzeau spre vechiul port. Toate mașinile claxonau îngrozitor, fiind dublate de fel de fel de trompete și cîrîitori. Se desfășurau steaguri tricolore, dar și de cele ornate cu semilună. Marocanii, tunisienii și comorienii din Marseille se simt și ei francezi, ba chiar mai francezi decît autohtonii, dacă ținem cont de larma pe care o produceau. Adolescenți dezbrăcați la bust dansau în mijlocul străzilor făcînd abstracție totală de claxoanele amenințătoare care îi înconjurau. Un motociclist grăbit, a virat cu maximă viteză pe o străduță laterală, atingînd razant un negrișor care se bălăbănea exact pe intersecție. Francezii s-au simțit, încă odată, salvați. Ei cred că, odată depășit obstacolul italian, nimic nu le mai stă în calea spre marele trofeu. La hotel, am petrecut o noapte albicioasă, mai chinuitoare decît cele de pe trenurile nocturne. Nu numai claxoanele, dar și zgomotele făcute de ferestrele zdruncinate de mistral făceau imposibilă odihna. La Marseille, majoritatea geamurilor sînt de lemn, cu armături metalice, pentru a preveni toanele mistralului. Și cum, căldura și fiesta de afară, provocau deschiderea ferestrelor...

Ciudata geometrie a velodromului

Hotărît lucru, marseillezii sînt cele mai bune gazde ale Cupei Mondiale. Totul este organizat aici la superlativ, pentru ca ziariștii prezenți să nu ducă lipsă de nimic, iar "fetițele verzi" (adolescente recrutate voluntar pentru centrele de presă) sînt mai zîmbitoare ca oriunde. M-am convins de ospitalitatea provensală, cu o oră și jumătate înainte de meciul Argentina -Olanda, cînd s-au deschis "las listas de espera" (am folosit termenul spaniol pentru listele de așteptare, mai seducător decît "listes d'attente" sau "Waiting lists"). Deși CFO a stabilit de la început numărul de 500 de acreditări pentru sferturi (ca și la meciurile din grupe sau din optimi), marseillezii au reușit, din proprie inițiativă, să dubleze locurile din tribuna media. E drept, scaune simple, fără mese de lucru, fără monitoare TV, fără legături electrice și prize telefonice, dar totuși, locuri la Argentina - Olanda!

Înainte de meci, la centru, cîtiva comentatori RTV, din Argentina, făceau ultimele relatări "avant la guerre": formații probabile, ambianță, etc. Se auzea, ca un leit-motiv "Argentina va ganar". Alături de ei, un suedez și un norvegian, își zîmbeau cu complezență. Om vedea ce se va întîmpla pe stadion.

Stadionul din Marseille a fost cîndva un velodrom, de aici, denumirea sa ciudată. Dar, în fond, terenul de joc este cît se poate de obișnuit, un dreptunghi gazonat. Ceea ce șochează este forma ciudată a celor patru tribune. Imaginați-vă patru hexagoane, proiectate pe verticală, tăiați cele trei laturi superioare, înlocuiți-le cu arcuri eliptice și veți avea cea mai ciudată probă de geometrie arhitectonică sportivă posibilă. Scaunele au alternanțe alb-albastre, firește nici o legătură cu culorile naționale ale Argentinei, ci cu cele ale clubului de glorie Olympique Marseille. Suporterii "argentinos" au fost însă destul de puțin numeroși, olandezii surclasîndu-i la acest capitol. Culoarea portocalie s-a dovedit biruitoare, în tribună și pe teren.

POPESCU G.
10
16
11

Trei români în topurile Coupe de Monde

Un grup de specialiști au stabilit după cele 56 de meciuri disputate la Cupa Mondială un lot de 61 de jucători cu cei mai buni fotbaliști de la această competiției. Printre cei selecționați se află și românii Dan Petrescu, Gheorghe Hagi și Adrian Ilie. Inițiativa aparține și este patronată de firma Mastercard în coproprietate cu FIFA și are ca scop donații de 50.000 de dolari pentru asociația "SOS Villages d'Enfants". Juriul este prezidat de elvețianul Jurg Nepfer și este compus din tehnicieni de renume precum olandezul Rinus Michels, slovacul Jozef Venglos, scoțianul Andy Roxbourgh sau francezul Gerard Houllier. Iată în continuare lista celor 61 de jucători nominalizați, care, după disputarea semifinalelor, nu va mai cuprinde decît 16 fotbaliști:

Portari: Chilavert (Paraguay), Barthez (Franța), Pagliuca (Italia), Schmeichel (Danemarca), Van der Sar (Olanda).

Fundași centrali: Adams (Anglia), Ayala (Argentina), Gamarra (Paraguay), Blanc, Desailly (Franța), Simici (Croația), Stam, F. de Boer (Olanda), Worns (Germania).

Fundași laterali: Roberto Carlos, Cafu (ambii Brazilia), Thuram, Lizarazu (Franța), Jarni (Croația), Petrescu (România).

Mijlocași: Dunga, Sampaio, Rivaldo (Brazilia), M. Laudrup, Helveg (Danemarca), Djorkaeff, Zidane (Franța), Veron, Ortega, Almeyda (Argentina), Oliseh, Okocha (Nigeria), Di Biagio (Italia), Rekdal (Norvegia), Overmars, Cocu (Olanda), Sierra (Chile), Garcia Aspe (Mexic), Ince (Anglia), Hagi (România), Asanovici (Croația), Hierro (Spania), Jokanovici (Iugoslavia), Nakata (Japonia).

Atacanți: Hernandez (Mexic), Ilie (România), Hadji (Maroc), Batistuta (Argentina), Vieri (Italia), Bierhoff (Germania), Zamorano, Salas (Chile), Morientes (Spania), Owen, Shearer (Anglia), T.A. Flo (Norvegia), Ronaldo (Brazilia), B. Laudrup (Danemarca), Henry (Franța), Suker (Croația), Bergkamp (Olanda).

Un profet din Rio

Nu numai francezii s-au bucurat de deznodămîntul de vineri seara, de la St. Denis. Un confrate brazilian, ***Roberto Antonio de Moraes***, de la săptămînalul ***"Tempo do Brasil"***, era chiar mai entuziast decît mulți francezi din centrul de presă. Care o fi cauza?

- Brazilia nu se teme nici de Franta, nici de Olanda. Francezii au o apărare foarte solidă, care va rezista din greu șarjelor lui Ronaldo și Rivaldo. Pentru a ne bate, trebuie să mai și înscrie și asta e mare problemă pentru trupa lui Jacquet.

- Să înțeleg că de italieni vă temeați mai mult...

- O, da, Italia a fost întotdeauna coșmarul nostru. Ceea ce joacă ei este imposibil de imaginat în fotbalul brazilian. E o veritabilă moară de măcinat nervi, iar ai noștri, pe cît sînt de virtuoși, pe atît devin irascibili cînd jocul nu le merge. Și să te ferească sfîntul să joci la uzură cu Italia.

- Pe cine preferi în semifinală?

- Olanda, bineînțeles. I-am învins și în 1994, cînd Bergkamp era la apogeul carierei, de ce n-am face-o și acum? Argentina e periculoasă, e singura adversară din America latină care nu ne știe de frică. Am auzit că Maradona este în tribună, pentru a vedea ultimele meciuri ale echipei sale. Este un atu pentru Ortega și ai săi, toți fotbaliștii "blanco-azules" se magnetizează în prezența lui Diego. Vor să arate că îi calcă pe urme.

- Despre echipa României ți-ai format vreo părere?

- Aceeași ca și acum patru ani. O echipă puternică, foarte tehnică, dar se cunoaște că Hagi a îmbătrînit cu patru ani. Românii nu trebuie să fie însă prea triști. Au fost eliminați de Croația, care va ajunge departe. Nu știu de ce îl ține antrenorul ăsta al lor pe Vlaovic pe banca de rezerve. E un jucător care îți poate cîștiga singur un meci. Ca Ronaldo...

Toate dorințele au fost îndeplinite, toate profețiile lui Roberto Antonio au fost corecte: Italia - out, Argentina, asemenea, Croația a spulberat Germania, iar Vlaovic a fost omul de aur al partidei! **(N.G.)**

Desailly este sătul de poveștile cu Platini

■ *Marcel vrea să depășească performanțele generației anilor '80*

Calificarea Franței în semifinalele Coupe du Monde - e drept, cam chinuită, la penaltiuri - a declanșat o adevărată sărbătoare națională, și aproape toți francezii sînt extrem de mulțumiți. Am zis "aproape", pentru că, depășind euforia, mai mulți componenți ai naționalei au arătat că lucrurile nu sînt zugrăvite numai în roz.

De exemplu, fundașul de fier Marcel Desailly s-a declarat enervat de comparațiile cu echipa anilor '80, de două ori semifinalistă la CM și cîștigătoarea a CE, fostul jucător al lui AC Milan (recent transferat la Chelsea) afirmînd chiar că ***"m-am cam săturat de poveștile cu «marele» Michel Platini". "Acum, noi trebuie să ne gîndim cum să depășim performanțele obținute de națională pînă acum"***, a susținut Desailly sîmbătă, la o zi după victoria contra Italiei. Aceasta este cea de-a patra calificare în semifinale a francezilor. Dacă la CM '58, din Suedia, nici unul dintre actualii jucători nu era născut, pentru Desailly&Co cea mai puternică amintire a echipei conduse de Michel Platini o reprezintă eșecurile din meciurile cu Germania, din semifinalele CM '82 și '86. ***"Cînd aduci vorba de generația «de aur», imediat ți se pomenesc trei nume de jucători - Michel Platini, Alain Giresse și Jean Tigana. Dar, și ceilalți componenți ai echipei sînt priviți ca niște eroi. Am vrea ca și nouă să ni se întîmple cel puțin același lucru. Vrem să rămînem în istoria fotbalului francez și lumea să-și aducă aminte de numele noastre"***, a mai adăugat Desailly.

Chiar dacă sînt mai moderați în declarații, și coechipierii lui Desailly își exprimă speranța că Franța va lua titlu. ***"Toți sîntem dornici să mergem mai departe. Este adevărat, însă, că pe 11 iunie*** (n.r. - ziua dinaintea primului meci al Franței la acest turneu final), ***nu ne gîndeam la așa ceva"***, a declarat căpitanul echipei, Didier Deschamps.

Pînă și Zinedine Zidane, de obicei mai reținut în aprecieri, este de părere, acum, că Franța poate obține titlul pentru prima dată. ***"Să jucăm doar o altă semifinală nu este îndeajuns. Am reușit o performanță notabilă, dar, nu sîntem, încă, în top"***, a spus Zidane.

Sarcina Franței a fost mult ușurată de victoria Croației în fața Germaniei, băieții conduși de Blazevic, chiar dacă vor lupta fără prejudecăți, fiind considerați mult mai ușor de învins decît rutinata "fortăreață" a lui Berti Vogts (apropo de tehnicianul german, meciul cu nr. 100 la cîrma "Nationalmannschaft" a coincis cu una dintre cele mai usturătoare eșecuri ale sale).

"Aș vrea să mergem mai departe decît predecesorii noștri. Vreau să cîștigăm această Cupă Mondială", încheie Zidane, iar întreaga Franță este alături de el.

"Nu știu ce a fost în capul lui Del Piero"

■ ***declară selecționerul Italiei, Cesare Maldini***

Italia, ocupanta locului trei la Mondialele din 1990 și finalista ediției din 1994, a părăsit Coupe du Monde în faza sferturilor de finală. Selecționerul Cesare Maldini nu pare, însă, afectat de eșec. Iată un scurt interviu realizat de un reporter al agenției France Presse, cu antrenorul "squadrei azzurra".

- Păreți foarte calm în urma eliminării de la Coupe du Monde.

- Am părăsit competiția după cinci meciuri, fără a fi învinși. Am marcat opt goluri și am primit trei. În fața unei echipe de calitatea Franței, care a jucat pe teren propriu, am avut ceva probleme, dar nu mi s-a părut că portarul nostru ar fi trecut prin reale pericole. Nu am nici un regret, nici măcar pentru loviturile de departajare ratate, deoarece consider acest lucru o simplă loterie.

- Totuși, în prima repriză, Franța a dominat destul de clar...

- Mijlocul echipei noastre a fost pus în dificultate. Am așteptat ca ei să creeze contextul jocului. Cunoașteți desigur valoarea jucătorilor francezi. A fost dificil pentru noi să preluăm inițiativa în teren. A trebuit să-mi remobilizez jucătorii. În a doua repriză și în prelungiri, meciul a fost echilibrat, iar Roberto Baggio a trecut pe lîngă gol.

- Alegerea lui Del Piero a fost o greșeală?

- Del Piero era foarte motivat, cu o mare dorință de a se reabilita, iar voi, jurnaliștii, ați declarat în urmă cu cîteva săptămîni că va fi cel mai bun fotbalist de la Coupe du Monde. Medicii mi-au spus că este apt din punct de vedere fizic. Ce a fost însă, în capul lui, nu pot să înțeleg...

Cesare Maldini, la sosirea în Italia

Mii de copii chinuiți pentru prestigiul Cupei Mondiale

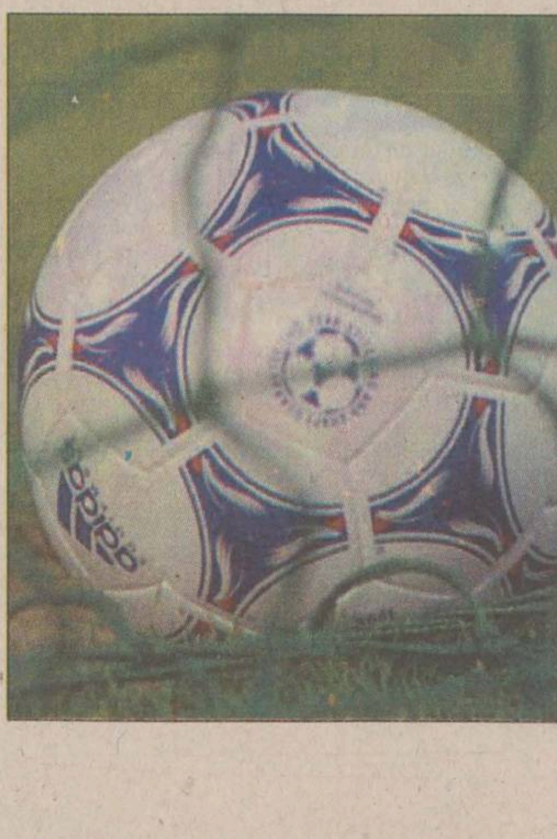

Industriașii din Sialkot sînt categorici: dacă majoritatea baloanelor pentru Cupa Mondială sînt ieșite din uzinele lor, nici una nu este însă cusută de copii. Industria sportivă merge bine în acest oraș prăfuit din nord-estul Pakistanului: 70% din baloanele utilizate în lume se produc aici. Ea rezistă pentru că utilizează 7.000 de băieți și fete mai mici de 14 ani pentru a coase aceste mingi. Această practică a provocat furia organizațiilor de luptă împotriva muncii copiilor, care au amenințat că îi vor boicota pe marii fabricanți (Adidas, Nike, Puma), care comercializează mingi de fotbal cusute de copii. Pentru a elimina bănuielile, multe din aceste companii s-au angajat oficial să înlăture munca prestată de copii, cu doi ani înaintea Cupei Mondiale.

De-a lungul drumului de la Lahore la Sialkot, uzinele afișează pancarte pe care scrie: "Aici nu muncesc copii!" sau "Nu folosim munca copiilor!" Conform Organizației Internaționale a Muncii (OIM), un copil cîștigă între 20 și 45 de rupii pe minge și venitul său anual se ridică la doar 800 de rupii, la opt sau nouă ore de muncă zilnic. Aceste cifre mici mențin, de fapt, marile companii la nivelul la care se află. "Munca prestată de copii nu este acceptabilă. Sînt absolut sigur că nici un copil nu lucrează pentru noi", afirmă Khawaja Zaka-ud-Din, patronul societății Capital, care exportă un milion de baloane pe an și care este o ramură a firmei Adidas, partenerul oficial al Cupei Mondiale. Dar cine poate verifica adevărul acestor afirmații?...

BIBLIOTECA
CENTRALĂ UNIVERSITARĂ
„M. EMINESCU" IAȘI

LOCAL - PAGINA 3A

Ce cred psihiatrii ieșeni despre vopsirea tricolorilor în galben

Azi încep semifinalele

CITIȚI SUPLIMENTUL GRATUIT MONITORUL SPORT

Monitorul Sport
Duelul giganților
Croații speră să-l răzbune pe Ivanisevic
Arbitrul mexican Brizio Carter a văzut numai roșu în fața ochilor
Un sărut norocos?

Ziarul care stă de vorbă cu oamenii

MARȚI
7 iulie 1998
Anul VIII
Nr. 157 (2134)
20 PAGINI
1500 LEI

Monitorul

271.271
www.monitorul.ro

azi

Meteo: Temperatura aerului va avea valori minime cuprinse între 11° și 17° C, iar maxime - între 22° și 27° C.

Școala de șoferi: Peste 3000 de șoferi începători pot circula pe străzile Iașului. **6A**

Mai mare: FPS Iași s-a transformat în sucursală teritorială și, ca urmare, va privatiza încă trei județe. **6A**

Traficanții luați la ochi: Garda Financiară a ieșit la vînătoare de traficanți de băuturi alcoolice pe teritoriul Iașului. **6A**

Bugetul în moarte clinică: Un scenariu apocaliptic pentru Iașul cu cel mai mic buget din ultimii ani: ne așteaptă colapsul. **5A**

Student gol pușcă: Un student din T17 a băgat-o în sperieți pe administratoarea căminului, expunîndu-și nuditatea. **2A**

Obrăznicie maximă: Avocatul Vlasov a fost interogat ieri de polițiști pentru tîlhăria asupra fotoreporterului "Monitorul", prilej cu care l-a amenințat pe acesta cu moartea. **2A**

Supărarea lui Simirad: Primarul Iașului declară patetic că nu va mai candida la alegerile din 2000. **5A**

Notă încărcată: Un cetățean din Iași a primit o notă de plată de la RAJAC de 15 milioane lei, reprezentînd contravaloarea consumului său de apă pe o lună. **5A**

Împăcare cu mîrîituri: Victor Ciorbea și Radu Vasile s-au împăcat de ochii lumii. **7A**

mîine

Medical: Căldura care ne-a copleșit în această vară ne obligă parcă să ne gîndim la răcoarea munților sau la briza mării. Cu toate că e atît de fierbinte, pe mulți dintre noi soarele ne scoate din case și ne îndeamnă să ne întindem pe o plajă, ca să ne bronzăm. Expunerea la soare, însă, trebuie făcută cu măsură și cu infinite precauții. De ce? Veți afla aceasta numai dacă citiți mîine pagina specială "Monitorul Medical". **4A**

Concursul din
Monitorul TV
Premiul ediției nr. 75,
o cafetieră Moulinex
a fost cîștigat de
Belcescu Viorel
Iași, Str. Aurel Vlaicu nr. 58,
bl. J, sc. B, et. 2, ap. 8

O mare rușine

Hotelul Orizont a încăput pe mîna impostorilor

Gealații lui Vlasov, Ioan Leonte (foto stînga), președinte al Fundației pentru tineret, și Florin Slabu, satisfăcuți la culme că vor învîrti pe degete afacerile de la hotelul Orizont

Un grup de impostori, format din cinci indivizi, a preluat ieri în administrare Hotelul "Orizont". Aceasta ca urmare a unei grave bîlbîieli a Justiției care a încercat să pună capăt unui conflict ce durează de cinci ani într-un mod cît se poate de dubios. După un șir de peste 40 de procese, soarta Hotelului "Orizont" nu a fost hotărîtă, deciziile judecătorilor bătîndu-se cap în cap. Ieri, o judecătoare de la Judecătoria Iași a dat cîștig de cauză Fundației, uitînd două hotărîri judecătorești care îi interziceau acest lucru. În materialul de mai jos veți afla cum a fost posibil așa ceva și cine sînt cei care au preluat rîvnitul spațiu.

Cine sînt membrii Fundației

Fundația pentru Tineret este una dintre cele mai oneroase organizații care a funcționat vreodată în Iași. Vă reamintim că în 1990 Fundația pentru Tineret a preluat din fondurile fostului UTC aproximativ 28 de milioane de lei (sumă care actualmente echivalează cu aproximativ *20 de miliarde de lei)*, bani tocați într-un timp record de membrii fundației. Activitatea Fundației pentru Tineret ar putea fi regăsită cu ușurință în cele aproximativ 15 dosare penale care s-au aflat în lucru la Parchetul de pe lîngă Judecătoria Iași. Înșiși membrii acestei organizații s-au reclamat cu osîrdie autorităților, acuzîndu-se reciproc de delapidări, gestionări frauduloase, furturi din patrimoniu etc. Pe lîngă bani, au existat și numeroase obiecte de inventar cum ar fi televizoare color, magnetofoane, aparatură foto, echipamente sportive, copiatoare color, faxuri, calculatoare cu imprimantă, mobilier, două autoturisme (un ARO și un Audi), zeci de tablouri ș.a. Toate aceste bunuri au disparut pur și simplu, fără ca vreunul dintre membrii Fundației să răspundă pentru tot acest vandalism. Poate nu este lipsit de interes să precizăm că mulți membri sau foști membri ai Fundației pentru Tineret au ajuns în spatele gratiilor, amintim cazul lui ***Daniel Venus Dragnea, condamnat de două ori pentru comiterea infracțiunilor de trafic de influență și pe cel al lui Ovidiu Murgu, condamnat pentru proxenetism.*** **(N.MANOLIU)**

Continuare în pagina 3A

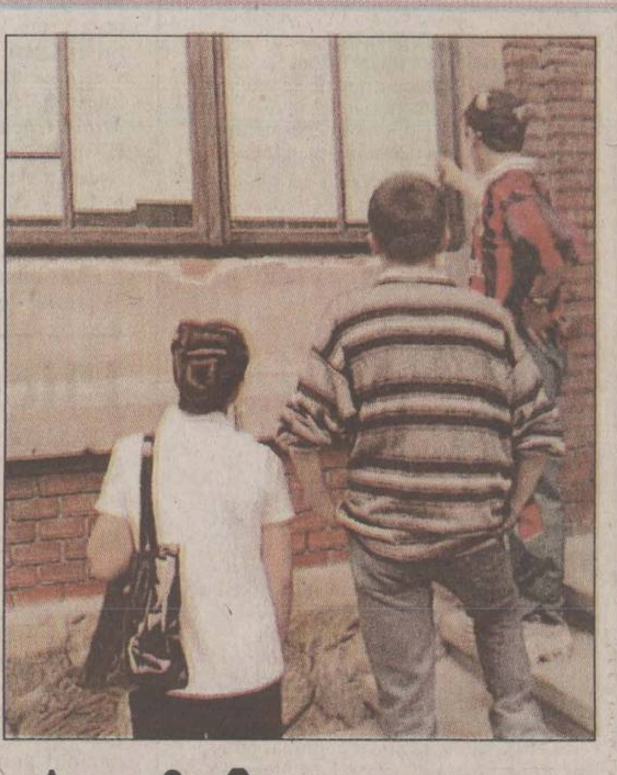

Azi începe admiterea la liceu

■ *cea mai mare concurență este la liceele unde se învață meserii bănoase*

Concursul de admitere în liceu și școală profesională debutează astăzi cu proba scrisă la Limba și literatura română. Ministrul Educației Naționale, Andrei Marga, va extrage din urnă, în jurul orei 9,00, numărul subiectului de examinare la Română, în fața camerelor de luat vederi de la TVR 1. Baremele de corectare există deja în plicuri sigilate, la Inspectoratul Școlar Județean, și vor deveni cunoscute abia după o oră de la recepționarea extragerii subiectelor. Acestea nu vor fi oferite elevilor, ci vor reprezenta doar un instrument de lucru pentru profesorii corectori. ***"Logistica există deja în licee, și nu este nici o problemă privind recepționarea subiectului"***, ne-a declarat prof. Camelia Gavrilă, inspector general al IȘJ. Singura problema cu care s-a confruntat inspectoratul a fost faptul că unele cadre didactice supraveghetoare au renunțat în ultimul moment să facă parte din comisiile de admitere. Reamintim că, pînă la încheierea perioadei de înscriere, au mai rămas locuri neocupate la cîteva din liceele cu profil tehnic din Iași. Cea mai mare concurență din județul Iași s-a înregistrat la Grupul Școlar Economic 2 "Virgil Madgearu" și la Grupul Școlar CFR "Unirea" Pașcani, ceea ce conduce la concluzia că tinerii se orientează spre unități școlare care le ofere calificări în meserii cerute pe piața muncii. Pe de altă parte, concurența la liceele teoretice cotate mediu (Liceul "Dimitrie Cantemir", Liceul "Garabet Ibrăileanu", Liceul de Informatică) a crescut în detrimentul unităților de învățămînt de prestigiu (Colegiul Național, Colegiul "Costache Negruzzi"), unde s-au înscris doar cîte 40 - 50 de candidați peste cifra de școlarizare. ***"Acum elevii își evaluează obiectiv posibilitățile, ca urmare a faptului că s-a făcut o orientare școlară serioasă"***, a mai precizat prof. Camelia Gavrilă. **(Alina ȚIȚEI)**

Un camion a trecut peste capul unei fete de 24 de ani

■ *tînăra asistentă medicală a murit sub ochii fratelui ei* ■ *martorii oculari susțin că tragicul accident s-a petrecut pe trecerea de pietoni* ■

Pentru *Monica Arnăutu* (24 ani), asistentă medicală la Spitalul Socola, prima zi a acestei săptămîni avea să fie ultima a vieții sale. Sub privirile șocate ale fratelui său, Daniel, și ale trecătorilor aflați ieri, la ora 11:15, în zona vechiului rond de tramvaie de la CUG, Monica și-a găsit sfîrșitul sub roțile unui autocamion. Ea a fost pur și simplu strivită sub tonajul greu al mașinii, din jumătatea de sus a corpului său tînăr rămînînd doar o masă de carne sîngerîndă. La ora 11:30, cînd încă nu i se cunoștea identitatea, medicii și polițiștii care erau la locul accidentului presupuneau, orientîndu-se după îmbrăcămintea victimei, că este o femeie tînără. ***"Avea sandale cu talpa foarte înaltă, așa cum poartă acum fetele, cu barete de lac. Era îmbrăcată cu o pereche de blugi negri. Partea de sus, zdrobită de roțile camionului, era acoperită cu un batic, o eșarfă a cuiva care a asistat probabil la accident și a preferat să acopere corpul bietei fete, ca să nu se mai adune lumea"***, a adăugat unul dintre angajații Stației de Ambulanță Iași. **(C. PETRACHE, M. LUCA)**

Continuare în pagina 2A

Steaua a avut noroc

■ *în turul preliminar va juca cu campioana Estoniei*

Ieri s-a efectuat la Geneva tragerea la sorți pentru primul tur preliminar al Cupelor Europene la fotbal. În Liga Campionilor, Steaua va întîlni (primul meci pe teren propriu) campioana Estoniei, Flora. Dacă se va califica în al doilea tur preliminar, echipa militară va întîlni pe Panathinaikos Atena. În Cupa Cupelor, unde se va juca un singur tur preliminar, Rapid București va juca cu Grevenmacher, din Luxemburg, primul meci în deplasare. În Cupa UEFA, FC Argeș va lupta pentru promovarea în al doilea tur preliminar cu Dinamo Baku, din Azerbaidjan (primul meci pe teren propriu), iar Oțelul Galați va întîlni pe Sloga Jugomagnat, din Iugoslavia (primul meci în deplasare). Partidele se vor juca pe 22 iulie și respectiv 5 august.

Tarifele la energia electrică ar putea să scadă

■ *acest lucru se datorează ploilor care au alimentat bazinele hidrocentralelor*

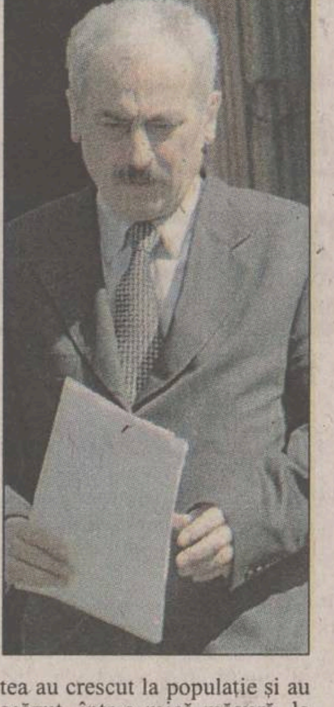

Premierul ***Radu Vasile*** a anunțat, în cadrul teleconferinței de ieri cu prefecții, că tarifele la energia electrică ar putea să scadă pe o perioadă de trei-patru luni - a declarat Răsvan

Popescu, purtătorul de cuvînt al Guvernului. Radu Vasile a spus că, în urma ploilor abundente din ultima perioadă, hidrocentralele au înregistrat o supraproducție, astfel încît prețul poate fi adaptat. Răsvan Popescu a spus că Ministerul Industriei și Comerțului urmează să prezinte, în ședința de luni a Guvernului, un document prin care tarifele la energie electrică să scadă. RENEL a modificat ultima oară tarifele la energie electrică în luna mai, cînd acestea au crescut la populație și au scăzut, într-o mică măsură, la agenții economici.

Și PNȚCD vrea modificarea Constituției, dar nu acum

PNȚCD este de acord cu propunerea PNL de modificare a Constituției, dar apreciază că, în acest moment, sînt probleme mai urgente de rezolvat - a declarat, luni, prim-vicepreședintele PNȚCD, *Gabriel Țepelea*.

El a arătat că modificarea Constituției poate avea loc cu votul a două treimi dintre parlamentari, iar actuala coaliție nu poate asigura acest cvorum.

În ceea ce privește propunerile PNL de restructurare a CDR, el a spus că acestea pot fi luate în discuție între prim-vicepreședinții PNȚCD și PNL.

În opinia sa, aceste discuții trebuie să țină cont de anumite principii: consolidarea statului de drept, statutul juridic al proprietății, consultarea între parteneri înainte de a face publice deciziile importante.

Petre Isac este membru PNȚCD

Valerian Stan a declarat ieri că, în perioada în care a fost șef al Departamentului de Control al Guvernului (DCG), a aprobat efectuarea unei verificări, în mai 1997, a activității de fost primar la Costești a inspectorului guvernamental Petre Isac. ***"Faptele semnalate s-au confirmat, iar abuzurile săvîrșite de Isac au fost de natură penală"***, a spus Stan. Acesta a afirmat că a înaintat o notă Secretarului General al Guvernului și Departamentului Administrației Publice Locale (DAPL), aflate în subordinea lui Remus Opriș, pe atunci ministrul delegat pe lîngă primul ministru pentru coordonarea SGG și DAPL. ***"Din păcate, pînă în luna august, cînd au părăsit DCG, nu au primit nici un răspuns"***, a adăugat Stan. Surse guvernamentale au declarat, ieri, că Petre Isac este, din 1996, membru PNȚCD - organizația Sectorului 6 București, introdus în partid de Dragoș Oncescu. Oncescu a fost directorul Direcției de Control în cadrul DAPL, pînă acum două luni, fiind dat afară de Vlad Roșca, șeful Departamentului. **(Amănunte în pagina 7A)**

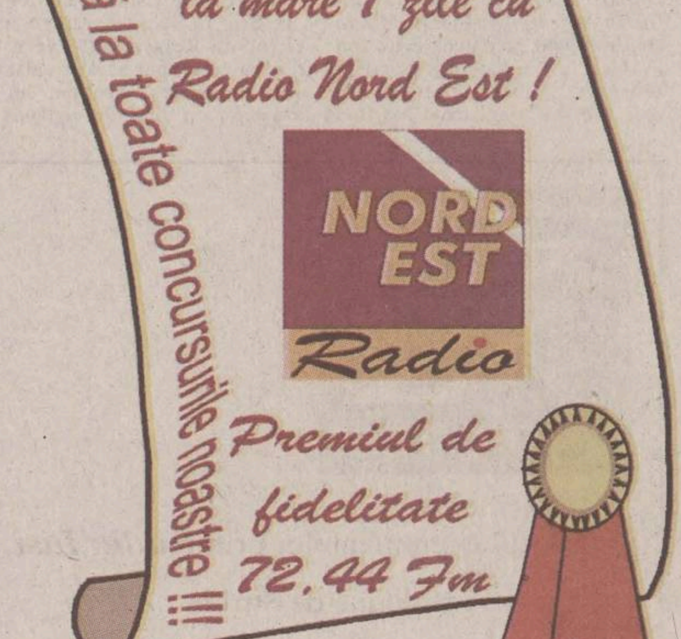
211.550 sau 142.446
Vara asta pleci la mare 7 zile cu Radio Nord Est !
Sună la toate concursurile noastre !!!
NORD EST
Radio
Premiul de fidelitate 72.44 Fm

ORAȘUL PE O COLOANĂ

Taxe de cazare sălbatice în căminele Universității "Al.I. Cuza"

Studenții care lucrează și sînt obligați să-și petreacă vacanța în Iași vor găsi locuri în căminele din campusurile universitare ieșene la tarife cuprinse între 2.500 lei pe zi și 25.000 lei pe zi pentru un loc. Cei mai avantajați studenți din Iași sînt cei ai Universității Tehnice "Gh. Asachi". Cine este politehnist și lucrează se poate caza în campusul Tudor Vladimirescu cu numai 60.000 -80.000 lei pe lună. Studenții Universității "Al. I. Cuza" care vor să rămînă în Iași ca să muncească vor găsi locuri în căminele din Copou la 25.000 lei/zi. *"Dacă lucrează, se presupune că studentul respectiv are bani. Este mult, dar nu avem ce face. Cheltuielile de întreținere a căminelor costă destul. Pe perioada verii vor rămîne deschise 7 cămine pentru doctoranzi, familiști, cadre didactice, salariați, studenți care lucrează"*, ne-a declarat directorul administrativ al Universității "Al. I. Cuza", ***Romulus Dămăceanu***. Dacă nu pot să plătească cei 25.000 lei în fiecare zi, deci 750.000 lei într-o lună, studenții "cuziști" au acces în Tudor Vladimirescu, mai ieftin, la 13.000 lei/zi. În campusul politehnist, mirajul celor 80.000 de lei pe lună i-a făcut deja pe unii dintre ei să apeleze la cunoștințe și să încerce să se cazeze pe numele unor politehniști. Reamintim că Biroul Senat al Universității Tehnice a hotărît, în ședința din 30 iunie a.c., să cazeze ieftin, în perioada vacanței, numai studenții proprii, ceilalți fiind considerați rău-platnici. **(Adriana PLECAN)**

Matematicianul Viorel Barbu a fost ales vicepreședinte al Academiei Române

Prof. dr. Viorel Barbu **(foto)** de la Facultatea de Matematică a Universității "Al. I. Cuza" din Iași este, de cîteva zile, cel de-al patrulea vicepreședinte al Academiei Române. Academicianul Viorel Barbu a cîștigat alegerile pentru această funcție în urma confruntării cu colegul său ieșean, academicianul ***Radu Miron***. Mihai Drăgănescu, fost președinte al Academiei Române - care a candidat în primul tur al alegerilor pentru vicepreședinte, împreună cu cei doi profesori ieșeni -, nu și-a mai depus candidatura. Nefiind cîștigător în alegerile de la București, prof.dr. docent Radu Miron va candida pentru funcția de președinte al filialei ieșene a Academiei Române. El îi va avea contracandidați pe actualul președinte al filialei, acad. Cristofor Simionescu, și pe acad. ***Gheorghe Platon***. *"Mă bucur că la conducerea Academiei se află un ieșean, în persoana acad. Viorel Barbu. Eu voi candida la Iași, pentru funcția de președinte"*, ne-a declarat prof.dr. Radu Miron. Data cînd va fi desemnată persoana care va conduce filiala ieșeană a Academiei în următorii patru ani nu a fost încă fixată. **(Emilia CHISCOP)**

Concurs pentru șefia Stării Civile

Primăria a organizat, ieri, un concurs pentru ocuparea postului de șef al Serviciului Stării Civile, la care au participat trei candidați. Fostul șef al acestui serviciu, ***Alina Lungu***, ocupa acest post prin delegație. Consilierul juridic al Primăriei, ***Lenuța Milatinovici***, ne-a declarat: *"Nu este o creare de post. Participanții la concurs sînt tot funcționari ai Primăriei, iar cel care va pleca la Starea Civilă va pleca cu tot cu postul său. Cei care s-au înscris la concurs au fost Alina Lungu, fostul șef al serviciului, Renata Pușcașu, funcționară la Cabinetul primarului, și economista Maria Butnaru"*. În cursul zilei de azi va avea loc interviul, după ce ieri s-a desfășurat proba scrisă, cu subiecte din legislația privitoare la starea civilă. Subiectele au fost alcătuite de Serviciul Contencios și aprobate de șeful comisiei de examinare, viceprimarul ***Ștefan Ungureanu***.

"Acest concurs a fost necesar și din cauza faptului că am avut suficiente reclamații la fostul șef al Stării Civile, prin care oamenii se plîngeau că nu se respectă anumite norme elementare de politețe de către personalul acestui serviciu", a precizat primarul ***Constantin Simirad***. **(Liviu MĂGURIANU)**

Un camion a trecut peste capul unei fete de 24 de ani

■ tînăra asistentă medicală a murit sub ochii fratelui ei ■ martorii oculari susțin că tragicul accident s-a petrecut pe trecerea de pietoni ■

Continuare din pagina 1A

În zona acestei treceri de pietoni din cartierul CUG a avut loc cumplitul accident

S-a încercat apoi derularea filmului nefastei întîmplări care a avut loc în cartierul CUG. Sufocat de durere, ***Daniel Arnăutu*** a reușit cu greu să se adune și să descrie, în cuvinte puține, întrerupte de suspine și de gestul inconștient al mîinii care ștergea lacrimile de pe obraji, momentele premergătoare cumplitului impact cu camionul. Se întorcea cu sora sa de la un consult medical. Mergeau pe trotuar cînd, brusc, Monica s-a hotărît să traverseze. Daniel n-a mai apucat să se țină după ea. Încremenit pe bordură, el a privit neputincios cum, într-o secundă, fata care încă-i vorbea dispare, înghițită în negura veșnică a morții. Moartea, înfățișată sub forma unui camion care a părut dintr-odată prea uriaș, pus alături de corpul micuț al tinerei prinsă dedesubt. Martorii oculari susțin că tragicul accident s-a petrecut pe trecerea de pietoni, dar șoferul camionului, ***Mihai Cocieru*** (54 ani), declară contrariul. El spune că Monica Arnăutu nu se afla pe trecerea de pietoni cînd i-a apărut deodată în față și că deci nu a mai putut face nici o manevră ca să o evite. A lovit-o cu partea stîngă a camionului și a simțit apoi cum trupul alunecă sub roți. Tot martorii susțin că primul gest al lui Daniel a fost acela de a sări la șofer, să-l ia la bătaie. Dar toate împrejurările în care s-a petrecut accidentul urmează a fi studiate cu atenție de polițiști în zilele următoare, cînd se va stabili cu exactitate dacă și care a fost vina șoferului. Autocamionul avea numărul de înmatriculare IS-02-PHC și transporta cherestea la o fabrică de mobilă din Hîrlău.

Avocatul Vlasov l-a amenințat cu moartea, în prezența polițiștilor, pe fotoreporterul Monitorului

■ el a fost interogat ieri, în legătură cu tîlhăria comisă asupra lui Silvian Stănișor în seara zilei de 30 iunie

Vlasov: "Dacă-mi mai faci poze vreodată, te toc cu mîna mea și te calc în picioare"

Avocatul ***Mihail M. Vlasov*** a fost audiat, ieri, de polițiști, în legătură cu agresiunea pe care a comis-o asupra fotoreporterului cotidianului ***"Monitorul", Silvian Stănișor***. Fără să renunțe la limbajul folosit de pușcăriașii notorii, Vlasov a făcut scandal și în biroul anchetatorului, amenințînd cu moartea toată redacția ziarului. În seara de 30 iunie, după ce membrii Fundației pentru Tineret, reprezentați de Vlasov, au pătruns abuziv în Hotelul "Orizont", fotoreporterul ***"Monitorului"*** a mers în zonă pentru a prinde pe peliculă aspecte de la fața locului. Aici, a zărit un autoturism în care se afla Vlasov și a făcut o poză. Apoi, s-a apropiat de mașină, pregătindu-se să mai facă încă o fotografie, moment în care avocatul l-a zărit și a coborît de la volan. *"Ce vrei mă? Ți-am dat eu voie să-mi faci poze?"*, a zis Vlasov și s-a repezit la ziarist. Avocatul a prins de bareta aparatului de fotografiat și a început să tragă de ea, cu intenția de a smulge aparatul. Văzînd că bareta nu cedează, Vlasov l-a lovit pe fotoreporter cu o mînă, iar cu cealaltă i-a luat aparatul de la gît. După aceea, avocatul s-a urcat în mașină și s-a dus la Poliție, unde a încercat să lase obiectul sustras. Ofițerul de serviciu nu s-a lăsat intimidat de chipul lui Vlasov și nu a primit aparatul. Enervat la culme, avocatul a venit la redacția ***"Monitorului"***, a tras o repriză de înjurături, după care a plecat. În aceeași seară, fotoreporterul a depus o plîngere la Poliție împotriva lui Vlasov, anexînd la dosar și certificatul medico-legal care confirmă faptul că a fost bătut. A doua zi după incident, ofițerii Serviciului Cercetări Penale au declanșat cercetările împotriva lui Vlasov, care este acuzat de tîlhărie. Ieri dimineață, avocatul și fotoreporterul au fost audiați de polițiști. Ca orice personaj "important", Vlasov s-a lăsat așteptat vreo jumătate de oră, după care a intrat în biroul ***col. Vasile Beldeanu***, care conduce ancheta. În timpul interogatoriului, acuzatul nu a recunoscut că l-a lovit pe angajatul ***"Monitorului"***, ci doar că i-a luat aparatul, ca să-l împiedice să mai facă poze. În prezența polițistului, Vlasov i-a înmînat fotografului aparatul, moment în care a început, din nou, să amenințe. *"Ce poți să-mi faci tu mie, mă? Dacă-mi mai faci poze vreodată, te toc cu mîna mea și te calc în picioare. Te omor, dacă te mai prind. Fac pușcărie, dar omor toată redacția «Monitorului»"*, și-a încheiat Vlasov pleiada de amenințări. Cu toate că ofițerul Beldeanu a asistat la criza de nervi a avocatului, nu a intervenit absolut deloc. Anchetatorul s-a uitat curios la Vlasov, fără să-i spună să se calmeze sau să înceteze cu amenințările. În următoarele zile, polițiștii vor definitiva dosarul penal întocmit avocatului. **(Nicolae MANOLIU)**

Plictisiți de regimul de Penitenciar, doi deținuți s-au "mutat" la Spitalul de Urgențe

■ unul dintre ei a înghițit o sută de tablete de diazepam, iar celălalt și-a înfipt o sîrmă în picior

Plictisiți să-și tot bată cuie în cap pentru a-și putea petrece o parte din timp prin spitale, deținuții din Penitenciarul Iași s-au gîndit să folosească și alte metode de "sinucidere". ***Ion Popescu***, în vîrstă de 32 ani, condamnat pentru viol, a înghițit aproximativ 100 de tablete de diazepam. În urma acestei doze "mamut", individul s-a ales cu o stare comatoasă care l-a scos din microclimatul Penitenciarului pentru o perioadă de timp ceva mai lungă. De două zile, Ion Popescu este internat la Secția Reanimare a Spitalului de Urgențe din Iași. În momentul în care a fost adus la spital, medicii i-au făcut imediat spălături gastrice după care i-au administrat un tratament perfuzabil. În momentul de față, cadrele medicale au precizat că pușcăriașul a reușit să iasă din starea de comă, în prezent continuînd să fie ținut sub supraveghere medicală atentă. Abia după restabilirea completă a funcțiilor vitale, Ion Popescu va fi transferat din nou la Penitenciar.

Amator de schimbare, la fel ca și colegul său, ***Iulian Chirilă***, în vîrstă de 21 ani, și-a străpuns gamba stîngă cu o sîrmă. Acesta a schimbat astfel patul din Penitenciar cu cel de la Clinica de Chirurgie a Spitalului de Urgențe, unde se află internat. Medicii au intervenit chirurgical pentru a extrage sîrma din piciorul tînărului, după care l-au internat pentru a putea preveni complicațiile care ar putea apărea în urma plăgii. **(Laura HUSARU)**

Un student gol pușcă a băgat-o în sperieți pe administratoarea căminului T17, din Tudor

■ cînd femeia a deschis ușa, acesta a primit-o, fără jenă, în costumul lui Adam ■ în camera respectivă, 736, obscenitățile abundă ■

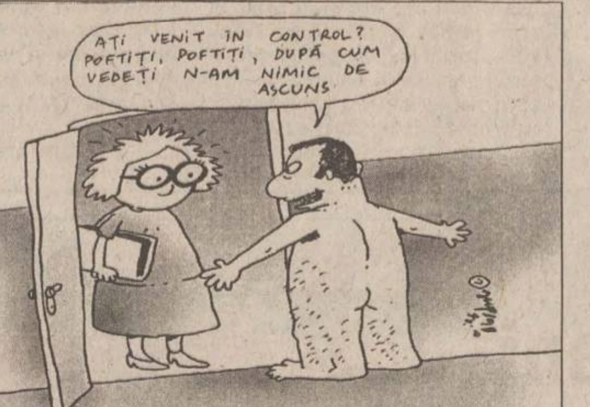

AȚI VENIT ÎN CONTROL? POFTIȚI, POFTIȚI, DUPĂ CUM VEDEȚI N-AM NIMIC DE ASCUNS

"Strip-tease" -ul de ieri din camera 736 a căminului T17, din campusul Tudor Vladimirescu, va fi ținut minte multă vreme de cei care l-au "vizionat". Venită să controleze camera, în vederea lichidării, administratoarea ***Valerica Brînzei*** a fost primită de un tînăr gol pușcă, aflat în mijlocul camerei, cu fața la ușă. Tînărul a acceptat să-și ascundă goliciunea abia la insistențele femeii. A ținut totuși să sublinieze că ar fi preferat să discute așa cum a fost surprins, acuzînd "căldură mare". În cameră erau alți trei studenți, o fată și doi băieți, care însă erau îmbrăcați. ***"Jumătate de oră mai tîrziu, în cameră au urcat electricianul și femeia de serviciu. L-au găsit tot așa cum l-am văzut și eu prima dată. În camera 736 am avut cazați 4 studenți de la Istorie, singurul care a mai rămas fiind Manuel E., care a avut luni examen. Cei din cameră erau niște prieteni ai celor care au stat la 736. N-am crezut niciodată că niște studenți se pot comporta așa"***, ne-a declarat Valerica Brînzei. După cum arăta ieri camera 736, s-ar putea crede că cei care au locuit aici nu au cunoscut niciodată mătura. Pe jegul de pe linoleum se putea juca ușor "X și 0". Hainele și lenjeriile erau aruncate peste tot. Într-un colț, erau înghesuite geamantane ale celor care urmau să părăsească definitiv Iașul. Unul dintre dulapuri fusese transformat în bucătărie. Ușa de la intrare era pictată toată cu înscrisuri obscene. Pe unul din pereți, un student își desenase istoria vieții. Cu linii subțiri, erau imortalizate scena nașterii (o femeie cu picioarele desfăcute), "first love", "second love", repetenția, beția, dezalcoolizarea. Scenele sînt pline de nuduri feminine, cu anumite părți mult accentuate. Inscripțiile de pe ușa de la intrare se regăsesc și pe pereți. ***"În general, curățenia nu dura mai mult de 2-3 ore. Cel găsit gol era beat și nu suporta căldura. Degeaba am încercat să-l convingem să se îmbrace. În ciuda aspectului camerei, cei patru studenți sînt foarte buni la școală"***, ne-a precizat prietena "nudului" de la camera 736. **(Adriana PLECAN)**

Contestațiile de la bac curg valuri

■ aproximativ 500 de candidați nu au fost de acord cu nota pusă de comisiile de examinare ■ absolvenții de la Liceul Sportiv au reclamat la minister dificultatea subiectelor la matematică ■

La numai cîteva zile de la încheierea examenului de bacalaureat, comisiile de examinare au fost nevoite să facă față unui val impresionant de contestații. Deși nu există o statistică oficială a numărului de elevi care nu au fost de acord cu notele obținute, se pare că fiecare comisie de examinare a admis în jur de 40 - 50 de contestații. Se estimează că la Comisia Județeană de la ISJ vor ajunge cel puțin 500 de contestații. La unele licee, contestațiile au fost chiar admise în bloc, după ce s-a constatat că unii dintre elevi au fost ușor depunctați de către profesorii corectori. ***"La Liceul «Al.I.Cuza», au picat la matematică aproape jumătate din elevii de la profilul real. Am mers la contestații și profesoara a recunoscut că unii elevi au fost avantajați și alții dezavantajați de note. După corectarea unui set de teze, a fost evident faptul că majoritatea candidaților ar fi trebuit să primească cîteva sutimi în plus. Așa că au fost admise apoi în bloc contestațiile"***, ne-a declarat ***ing. Dan Gemene***, părinte.

Contestațiile admise la nivelul liceelor vor lua drumul ISJ, unde noi comisii de corectori vor decide nota finală a candidaților. Reamintim că profesorii corectori vor fi transportați cu microbuzele în afara Iașului, în locuri secrete, pentru a nu fi asaltați de intervenții din afară. O situație specială s-a semnalat la Liceul Sportiv. Părinții candidaților care au susținut probele de bacalaureat la Liceul Sportiv au trimis două memorii la Ministerul Educației Naționale, considerînd că tinerii au fost nedreptățiți. Părinții candidaților picați reclamă faptul că fiii lor sportivi (care au urmat profilul real) nu au beneficiat de subiecte mai ușoare la matematică. ***"Elevii de la Liceul Sportiv ar fi meritat subiecte mai lejere, deoarece au făcut mai puțină matematică decît elevii de la real deși sînt și ei la același profil. De pildă, elevii de la Liceul de Artă «Octav Băncilă» au primit la limba străină dreptul la subiecte separate, ținîndu-se cont de numărul mai mic de ore din planul de învățămînt. Pentru Liceul de Artă, MEN a acceptat subiecte separate, dar pentru sportivi, nu. Nu mi se pare corect acest lucru din moment ce s-a afirmat că se pleacă de la ideea șanselor egale pentru toți candidații"***, ne-a declarat ***prof. Camelia Gavrilă***, șefa Inspectoratului Școlar Județean. Părinții candidaților de la Grupul Școlar "Tehnoton" au cerut ministrului Educației Naționale, Andrei Marga, să respecte promisiunea făcută în emisiunea de la TVR 1, referitoare la faptul că elevii picați la bacalaureatul din sesiunea de vară să fie reexaminați doar la probele la care au fost respinși. **(Alina TIȚEI)**

Indemnizațiile de conducere din CJ rămîn neschimbate pînă la toamnă

Consilierii județeni au amînat discuțiile privind indemnizațiile de conducere ale directorilor, șefilor de servicii și de birouri din Consiliul Județean pînă în toamna acestui an, cînd se va promulga Legea salarizării bugetarilor. Președintele CJ, ***Liviu Antonesei***, a explicat că nu are rost ***"să revizuim acum aceste indemnizații, pînă cînd nu vom avea legea care va regulariza salariile bugetarilor. S-ar putea ca în toamnă aceste indemnizații să fie mai mari"***.

Mai multe comisii ale Consiliului Județean au propus reducerea indemnizațiilor de conducere, de la 50% pentru directori, 30% pentru șefi de servicii și 20% pentru șefi de birouri la 25%, 15% și, respectiv, 10%. Comisia economică a propus reducerea acestor procente pînă la 10%. Emil Stratan, președintele acestei comisii, a afirmat că ***"indemnizațiile nu sînt justificate, fiindcă activitatea aparatului Consiliului Județean nu s-a îmbunătățit"***. Liviu Antonesei consideră că ***"nu consilierii sînt cei care pot să-și dea seama de acest lucru. Activitatea funcționarilor CJ este mult mai eficientă după majorarea salariilor. Dacă cer o hîrtie în două zile, am surpriza să constat că este gata în două zile"***. **(F.DUMITRAȘCU)**

Șmecherul Gîrlea s-a învîrtit de o excursie în Grecia

Delegația Permanentă a Consiliului Județean (CJ) a avizat ieri deplasarea, în perioada 20-30 iulie a.c., în regiunea Evia din Grecia a consilierilor județeni ***Adrian Gîrlea, Gheorghe Cojoc*** și ***Mirela Dobresanciuc***. Excursia celor trei în Grecia va costa Consiliul Județean 20 milioane lei. În cele zece zile sînt programate doar trei întîlniri oficiale cu ministrul Transporturilor la Atena, cu primarul și președintele Camerei de Comerț din Halkida și cu primarul și președintele Camerei de Comerț din Eretria. Din referatul Serviciilor de Relații Externe a CJ rezultă că scopul acestei călătorii este continuarea discuțiilor din februarie a.c., cînd s-a deplasat în Grecia o delegație formată din vicepreședintele CJ ***Iordache Popa*** și consilierii Adrian Gîrlea și Gheorghe Cojoc. George Chelaru, șef al Serviciului de Relații Externe, ne-a declarat că, ***"pînă acum, la Consiliul Județean nu s-a înregistrat un raport oficial privind rezultatele acestei deplasări"***. Iordache Popa nu știa nimic despre condițiile în care s-a avizat această deplasare. ***"În Grecia am stabilit că ei urmau să vină aici să stabilească niște contacte cu oameni de afaceri ieșeni. Nu știu nimic de această deplasare și mă voi informa în cursul zilei de mîine (astăzi - n.r.) asupra detaliilor acesteia. Mi se pare că s-a exagerat în privința perioadei deplasării, în condițiile în care avem un buget de austeritate"***, a spus acesta nedumerit.

Invitația pentru deplasarea în Grecia a fost adresată Consiliului Județean de către primarul regiunii Eretria, ***Ioannis Gournis***. **(F. DUMITRAȘCU)**

MAZ INTERNAȚIONAL
oferă spre vînzare
- corpuri iluminat de toate tipurile import Ungaria, Cehia, Slovacia, Slovenia, Spania la cele mai avantajoase prețuri
- mobilier plastic
- televizoare și mașini de spălat second-hand

Contactați-ne pentru a afla prețurile și nu veți regreta!
Iași, sos. Arcu (lîngă Sala Vointa),
Tel. 092-387768 (non-stop), tel. 032/216.109

SOCIETATEA ROMANA DE RADIODIFUZIUNE
RADIO IASI

În miezul evenimentelor prin *Radio Iași,*

Buletine de Știri la
6.00, 8.00, 9.00, 11.00, 12.00, 15.00, 18.00
Sinteza informativă a zilei la ora 21.00.

INSTITUTUL EUROPEAN
Colecția ISTORIE ȘI DIPLOMAȚIE

N. Iorga
Chestiunea Dunării
(Istorie a Europei răsăritene în legătură cu această chestiune)
Ediție îngrijită, studiu introductiv și indice de Victor Spinei.

Prima retipărire a acestei lucrări de N. Iorga, după aproape 85 de ani de la apariția, în 1913, la Vălenii de Munte, a ediției *princeps.*

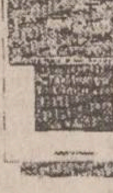

ISBN 973-586-124-0
336 pag.

Iași • Str. Cronicar Mustea nr. 17 • C.P.: 161 • cod 6600
• Tel-fax: 032-230197

RTV EUROPA NOVA IAȘI
TV EUROPA NOVA
canal 54

marți, 7 iulie, ora 17:30

Deasupra vremurilor

Infrastructura economică, socială și culturală, potențialul global, poziția geo-strategică ne îndreptățesc să propunem și să susținem ca Iașul să devină centrul regional pentru zona nord-estică a țării.

Mai puțin despre tradiții și mai mult despre factorul uman, potențialul extraordinar din toate sectoarele vieții județului Iași, despre valorificarea șanselor într-o competiție globală, în mod cît mai inteligent și gîndit în perspectivă, în această emisiune.

Invitat: ec. Tiberiu Brăilean

Realizator: Elena Vlad

tel 032-233800 • e-mail: rtvnova@mail.cccis.ro •
http://www.nordest.ro/home.htm

1.500.000 lei
Oferiti de POLIROM
in cel mai puternic concurs radio
214 333
In fiecare concurs cistigi un free la Mc. Donald"s - 24 de ore din 24
Doar la RADIO HIT in
Drumul spre casa
De luni pina Vineri
intre 15.00 - 18.00
cu Ioana Rata

ORAȘUL PE O COLOANĂ

Un incinerator modern pentru vărsătoarea orașului costă 300.000 de lire sterline

Conform standardelor internaționale în vigoare, Iașul ar trebui să dețină un incinerator modern de gunoi. Primăria intenționează să achiziționeze un astfel de incinerator de la o firmă engleză. Însă prețul pe care îl propune partea engleză depășește 300.000 de lire sterline, sumă care nu poate fi acoperită din actualul buget de austeritate. Primarul *Constantin Simirad* ne-a declarat: ***"Municipiul va avea nevoie de un incinerator, pentru că în curînd nu vom mai avea voie să folosim Vărsătoarea de la Tomești, datorită legilor internaționale extrem de aspre în acest sens. Problema este că nu avem nici o posibilitate pentru a pune pe picioare această investiție, mai ales în condițiile în care bugetul actual propus de Consiliul Județean ignoră total sectorul de gospodărire comunală".***

Primarul Constantin Simirad crede că achiziționarea acestui incinerator ar fi posibilă doar în condițiile în care partea engleză ar accepta un sistem de rate pe cel puțin 5 ani. **(Liviu MĂGURIANU)**

Iașul, în date statistice, la Biblioteca "Gh. Asachi"

Biblioteca "Gh. Asachi" intenționează să pună la dispoziția cititorilor absolut toate datele pe care instituțiile publice din Iași le-au adunat în rapoarte, studii sau simple statistici. ***"Dacă unul dintre cititori vrea să afle, de exemplu, cîți bolnavi de tuberculoză sînt în Iași, cîți bani a primit Teatrul Național în anul acesta, sau cîți șomeri sînt, el va putea să apeleze la banca de date a bibliotecii noastre"***, ne-a explicat ***Nicolae Busuioc***, directorul Bibliotecii "Gh. Asachi" - Palat. Compartimentul la care vor putea să se adreseze abonații bibliotecii, interesați de anumite date, se va numi Centrul de Informare Comunitară (CIC) și conducerea bibliotecii crede că este posibil ca, din luna octombrie, acest centru să poată oferi deja din informațiile stocate. În prezent, angajații CIC lucrează la baza de date, pentru ca, în final, în memoria calculatoarelor de la acest centru să poată fi înmagazinate programe culturale și de studiu, legislația țărilor Uniunii Europene, activitatea centrelor culturale din Iași, Internet. În același timp este proiectat să se inaugureze și Centrul de Cercetare și Marketing (CCM) - destinat prospectării cererii și ofertei pe linia împrumutului de carte. **(C. PETRACHE)**

Hotelul Orizont a încăput pe mîna unor impostori

Continuare din pagina 1A

Un alt membru al Fundației cercetat penal este ***Florin Slabu***, care a fost învinuit de propria asociată că a bătut-o; ***Daniel Șendriuc***, un individ care nu a absolvit decît opt clase, a fost arestat în octombrie 1992, în timp ce era vicepreședinte al Fundației pentru Tineret. Mai tîrziu el a fost condamnat la doi ani de muncă corecțională pentru înșelăciune. Cercetat penal a fost și ***Marcel Buzatu***, care a primit de la actualul președinte al Fundației (Ioan Leonte) peste 4.000 de dolari în vederea achiziționării unui autocar. Pentru a vă face o idee asupra modului în care au fost cheltuite imensele sume ce au constituit cîndva patrimoniul Fundației vă amintim una dintre cele mai "răsunătoare" acțiuni: Programul "Babuzduk Club". Sub acest nume inocent au fost "tocate" în 1993 peste 2 milioane de lei în numele consolidării prieteniei copiilor români cu cei basarabeni. Copiii urmau să participe împreună la o serie de acțiuni (spectacole, programe video, vizitarea Iașului și a muzeelor etc) sponsor fiind Fundația. Acest program s-a încheiat însă într-un mod rușinos: membrii Fundației au făcut o serie de chefuri monstruoase pe spinarea copiilor de peste Prut. Pe numele copiilor veniți în România și care au fost cazați la Hotelul "Moldova", room-service-ul a eliberat numeroase chitanțe, cu sume incredibile, pentru comenzi de cartușe de țigări, navete cu bere, vodcă și alte băuturi alcoolice, cafele etc. Este greu de crezut, dar membrii Fundației au anexat la documentația programului toate aceste chitanțe cu titlul de cheltuieli ale copiilor invitați să participe la respectivul program. După cîteva tentative de astfel de programe, în 1994 Fundația pentru Tineret lichidase tot ce se numea fond sau obiect de inventar și, din acel moment, activitatea acestei organizații a încetat. În lipsă de bani, puținii membri care au mai rămas și-au ațintit privirile asupra Complexului hotelier "Orizont". Este evidentă, în aceste condiții, disperarea cu care se luptă pentru ultimul obiectiv de pe urma căruia ar putea să stoarcă bani.

Ce se întîmplă cu acționarii de la SC "Juventus"

"În mod normal, dacă această hotărîre va rămîne definitivă și Hotelul «Orizont» va trece în proprietatea «Fundației», instanța ar trebui fie să stabilească niște despăgubiri pentru acționari, fie să decidă cît din hotel își schimbă proprietatea, și la ce rămîn acționari persoanele fizice. Ultima soluție ar fi însă foarte dificil de aplicat. Eu nu cred că «Fundația» va cîștiga acest proces. Însă, și în alte cazuri, acționarii persoane fizice au destule dezavantaje: la «Compiața», prin dărîmarea piețelor, acționarii sînt păgubiți din activele care reprezintă baza acțiunilor lor", declară Felix ***Eduard Hrestic***, directorul filialei Iași a FPS.

Menționăm că, la SC "Juventus" SA, Iași sînt în prezent acționari peste 2.000 de persoane fizice, care dețin aproape 60% din capitalul social al firmei. Societatea are un capital social de 2,47 miliarde lei, împărțit în 2.470.355 acțiuni cu valoarea nominală de 1.000 lei/acțiune. Firma este cotată pe piața Rasdaq, iar ultima tranzacție cu aceste acțiuni a fost efectuată vineri, la prețul de 610 lei/acțiune. În condițiile acestea, se poate spune că valoarea de piață a firmei este în prezent de 1.506.916.055 lei.

O hotărîre incredibilă a Judecătoriei

Ieri, la orele 17,00, Fundația pentru Tineret din Iași a preluat conducerea Complexului "Orizont". Acțiunea lor a fost susținută de contestata ordonanță emisă de procurorul ***Vlad Pavel*** precum și de o incredibilă hotărîre a Judecătoriei Iași care a fost pronunțată ieri. Prin această hotărîre instanța a respins cererea de suspendare a executării precum și contestația la evacuare solicitată de SC Juventus. Cu alte cuvinte, instanța a dat undă verde evacuării SC Juventus din spațiul Complexului "Orizont" și reintegrării Fundației pentru Tineret (FT) în acest spațiu. Hotărîrea Judecătoriei Iași este cel puțin dubioasă întrucît susține aplicarea unei decizii a Curții de Apel care este contestată și în care nu s-a dat încă o hotărîre definitivă. Este vorba despre decizia nr. 221 din 14 iunie 1995 a C.A. București prin care s-a dispus evacuarea SC Juventus și integrarea Fundației pentru Tineret în spațiul "Orizont". Pe baza acestei hotărîri membrii FT au întocmit un dosar de punere în executare a hotărîrii la Judecătoria Iași. Firește, SC Juventus a contestat executarea și, în urma contestației, Judecătoria a decis suspendarea executării deciziei 221 a CA București pînă cînd contestația SC Juventus nu va fi judecată de aceeași instanță, adică tot Curtea de Apel București. Deocamdată însă, contestația SC Juventus nu a fost judecată de această instanță. O altă hotărîre care subliniază ciudățenia deciziei de ieri a Judecătoriei Iași este o altă hotărîre a Judecătoriei prin care se dispune suspendarea judecării apelurilor la executare pînă în momentul în care se va stabili definitiv situația juridică a FT. Or, nici pînă în momentul de față nu s-a concluzionat dacă FT există sau nu. Așadar, Judecătoria Iași a pus ieri carul înaintea boilor, grăbindu-se să integreze FT în spațiul Complexului "Orizont", fără a se întreba în ce calitate ridică pretenții Fundația pentru Tineret. Nu este de neglijat nici faptul că evacuarea propriuzisă a SC Juventus a fost făcută ieri de procurorul ***Tudor Pop*** de la Parchetul de pe lîngă Judecătoria Iași și de locotenentul ***Constantin Petraș*** de la Poliția Municipiului. Este incredibil dar, la această acțiune proprie executorilor judecătorești, nu a fost prezent nici măcar un executor. Întrebat în ce calitate participă la această acțiune, procurorul T. Pop a explicat că duce la îndeplinire ordonanța colegului său, procurorul Vlad Pavel. Așa cum am mai precizat, ordonanța semnată de procurorul Pavel este cel puțin hazardată. El a trecut peste orice hotărîre judecătorească și s-a pronunțat și chiar a dispus executarea unei hotărîri proprii, care nu este nici măcar corelată cu o hotărîre judecătorească definitivă. Cu alte cuvinte, ceea ce instanțele au înconjurat, Parchetul a dat de-a dreptul. Este interesant de văzut cum își va justifica Parchetul dispozițiile, dacă instanța va decide că spațiul Complexului "Orizont" va fi atribuit SC Juventus. Precizăm că instanțele urmează de-abia de-acum încolo să se pronunțe în acest conflict. Nu este de neglijat nici faptul că, de asemenea, Curtea de Apel Iași urmează să se pronunțe asupra dizolvării, radierii și lichidării Fundației și nu este exclus ca instanța să stabilească din nou că această organizație nu are ce căuta în registrul persoanelor juridice.

Vopsirea fotbaliștilor români este un semn de prostie

■ *este de părere medicul psihiatru prof.dr Constantin Romanescu*

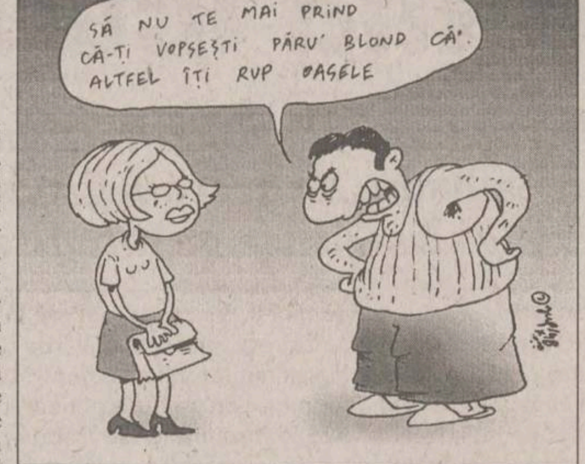
SĂ NU TE MAI PRIND CĂ-ȚI VOPSEȘTI PĂRU' BLOND CĂ' ALTFEL ÎȚI RUP OASELE

Schimbarea culorii părului fotbaliștilor tricolori, la meciurile cu Tunisia și Croația, a stîrnit reacții diferite în rîndul spectatorilor români, și nu numai. Manifestările au fost diverse: de la admirația adolescenților care visează să ajungă și ei pe gazonul verde al "Mondialelor" la înjurăturile celor lipsiți de umor și zîmbetele indulgente ale suporterilor mai puțin implicați. Surprinzător, unii dintre cei mai intransigenți s-au dovedit a fi psihiatrii, ***prof.dr Constantin Romanescu***, șeful Secției de Neuropsihiatrie Infantilă fiind de părere că decolorarea părului jucătorilor este "un mic semn al prostiei". Acesta a subliniat că niște oameni inteligenți nu ar fi făcut așa ceva. ***"De fapt, gestul lor este un semn de întrebare asupra calității intelectuale a acestora. În plus, cred că este și un act de neseriozitate"***, a adăugat prof. Romanescu. Ceva mai tolerant, ***conf.dr Petru Boișteanu***, directorul Spitalului de Psihiatrie "Socola", consideră că schimbarea înfățișării jucătorilor i-ar fi putut influența negativ în timpul desfășurării celor două meciuri. ***"Cred că schimbarea culorii părului a determinat o anumită întîrziere a reacțiilor acestora. Jucînd de atît timp împreună, fotbaliștii se simțeau, era suficient să arunce o privire ca să își facă o imagine de ansamblu. Fiind, dintr-odată uniformizați, nu numai prin echipament, ci și prin culoarea părului, timpul de identificare a crescut cu cîteva fracțiuni de secundă, perioadă suficient de mare ca adversarii să le intuiască intențiile"***, este de părere conf. dr. Petru Boișteanu. **(Laura HUSARU)**

Bounegru l-a înjunghiat pe șeful de post și l-a bătut pe adjunctul lui

■ *săteanul din Comarna s-a răzbunat în acest fel pe polițiști pentru că îi întocmiseră un dosar penal*

Victor Bounegru (26 ani), din comuna Comarna, a fost arestat ieri sub acuzația de ultraj. La interval de cîteva zile, tînărul i-a bătut pe șeful Postului de Poliție din localitate și pe adjunctul acestuia. Pe data de 14 februarie 1998, Victor Bounegru a făcut scandal la domiciliu. ***Sg.maj. Sergiu Airinei*** i-a întocmit individului dosar penal pentru tulburarea ordinii și liniștii publice, iar cîteva zile mai tîrziu Judecătoria Iași l-a condamnat pe individ la trei luni de închisoare contravențională. Săteanul s-a răzbunat pe subofițerul care i-a făcut dosar și a sărit la bătaie la acesta, după care a fugit de la domiciliu. În acest timp, polițiștii i-au întocmit lui Victor Bounegru un al doilea dosar, sub acuzația de ultraj asupra subofițerului Sergiu Airinei. Ieri dimineață, șeful Postului de Poliție din comună, ***plt. Marian Radu***, a mers la locuința individului însoțit de subalternii săi, pentru a-l duce pe acuzat în arest, pe baza condamnării. Victor Bounegru a ripostat și, înarmîndu-se cu un cuțit, l-a înjunghiat pe plt. Radu. Din fericire, acesta a fost rănit superficial. Imediat, infractorul a fost imobilizat și dus la Parchet. Procurorii i-au semnat lui Bounegru mandatul de arestare pentru ultraj, infracțiune pedepsită de lege cu închisoare între 6 luni și 7 ani închisoare. **(Mădălina LUCA)**

ÎNTRE 1 IUNIE ȘI 11 IULIE
AI O OCAZIE
ISTORICĂ!

Luminate fețe! Cinstiți boieri! Mare veste mare se arată din nou la CONNEX GO! De luați un CONNEX GO! și dovediți că știți cine câștigă Cupa Mondială, avem pentru domniile voastre o ofertă specială: un tricou original NIKE*! Tricoul de luptă al marelui RONALDO! Iar de nu știți, să nu vă fie cu supărare: primiți un alt cadou drept consolare!

Despre pachetul CONNEX GO! cu telefon, solii aduc o veste nouă: acum el costă doar $ 189**! Și la acest pachet veți primi în plus convorbiri gratuite echivalente a 36 DE DOLARI! Luați aminte, boieri mari!

Iar cumpărând cartela SIM reîncărcabilă CONNEX GO! veți primi convorbiri suplimentare gratuite echivalente a 21 DE DOLARI! Să tot stai la sfătuială! Sau... să tot vorbești despre CUPA MONDIALĂ!

®

CONNEX go! ce-i al tău e al tău!

Informații la: 302.11.11

* Detalii în magazine. **Prețul nu include T.V.A.

Întîia lecție a patronului - cum să înșele statul

■ *pornită de la București, marea evaziune se face “cu acte în regulă”* ■ *forțe obscure au tot interesul ca marfa de contrabandă să fie vîndută, de aceea legislația actuală face posibilă eludarea taxelor către stat* ■ *în depozitele en-gros din Iași, aparent inexplicabil, există firme care de ani de zile lucrează aproape în pierdere, în condițiile în care chiria lunară se ridică la milioane de lei* ■

Virgil Măgureanu, la vremea la care încă mai era în fruntea SRI-ului, atrăgea atenția asupra miilor de miliarde de lei pe care statul român le pierde anual datorită contrabandei și evaziunii fiscale, fenomene ce s-au amplificat în mod exponențial. Deși se știa foarte bine unde trebuie acționat pentru diminuarea numărului evazioniștilor, la nivel înalt s-a vrut ca lucrurile să nu se schimbe. De la patronii de mari societăți comerciale și pînă la proprietarii de tarabe, există tendința de a se declara venituri mult mai mici decît cele reale. O consecință directă este umplerea buzunarelor întreprinzătorului, în detrimentul bugetului de stat, și așa aflat la limita de jos a sărăciei. Fenomenul are repercursiuni negative asupra gradului de salarizare al bugetarilor și, în general, asupra situației din învățămînt și sistemul sanitar, două elemente de bază de care depinde progresul societății românești. Neavînd tradiție în sensul unui comerț civilizat, care să includă inclusiv respectarea legislației din domeniul economic, românii trebuie să învețe din mers o conduită care să-i apropie de cea existentă în țările evoluate. Aceasta, în condițiile înăspririi pedepselor, chiar și pentru așa-zișii mici evazioniști.

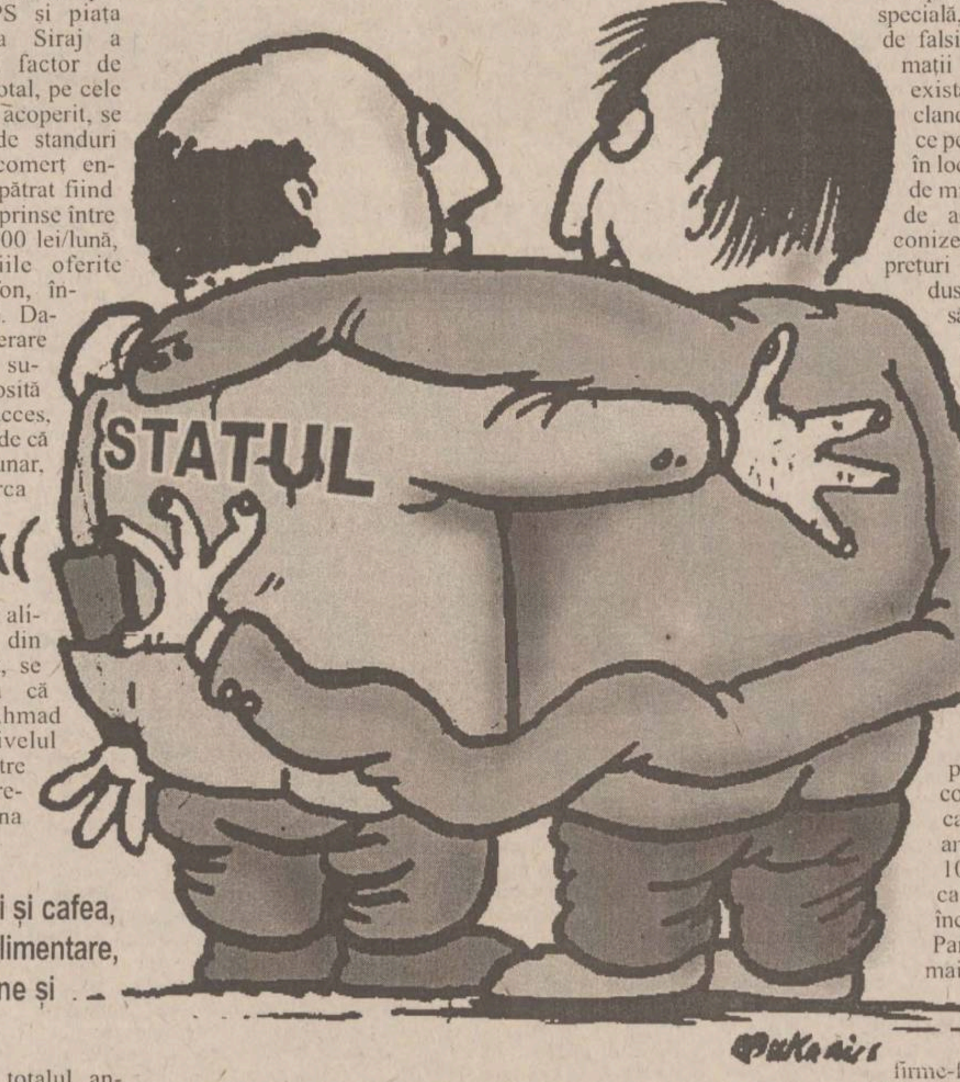

Facturile false, cel mai simplu mod de a face evaziune fiscală

Practic, Direcția Finantelor Publice București a dat o mînă de ajutor mafiei din comerț, prin netinerea evidentei documentelor cu regim special. În acest fel, nu s-a mai știut cine este proprietarul unei anumite facturi, deci cine este responsabil de evaziunea fiscală rezultată din controlul actelor cu regim special. Orice angrosist din țară a putut să înșele în voie statul și să prejudicieze astfel bugetul cu mii de miliarde de lei, cu repercusiuni asupra nivelului de trai. Facturile emise de Direcția Finantelor Publice București, ulterior ștampilate pe numele unei firme-fantomă, s-au găsit de vînzare la intrarea fiecărui centru en-gros din capitală. Pentru exemplificare, un patron oarecare de la o firmă ieșeană, a făcut rost de facturi cu firme-fantomă, apoi a cumpărat țigări de contrabandă cu 4000 de lei pachetul, însă în acte a trecut, în mod fals, pretul de 6000 de lei/pachet. Ajuns la ***Complexul Comercial Siraj***, din Iași, a vîndut țigările tot cu 6000 de lei, deci cu profit scriptic zero (!!), însă cu profit real de 2000 lei/pachet. Avînd în acte un profit zero, evident că patronul-evazionist nu a plătit impozit pe profit, deși în mod real, acesta a existat. Tot în depozitele denumite generic Siraj, polițiștii ieșeni au semnalat prezența celui mai important centru de schimbători de valută “la negru”. Deși pe teritoriul țării este interzisă comercializarea pe valută a mărfurilor, tranzacțiile cu țigări de contrabandă pe relația București-Iași, sau pe oricare alta, se fac numai în dolari, astfel că activitatea specifică de la Siraj se justifică din plin. De altfel, surse bine informate ne-au confirmat că milionul de dolari provenit din afacerea cu grîu de la Comcereal, a fost schimbat în zona depozitelor de pe B-dul Poitiers. Micii comercianti ieșeni care se aprovizionează din angrourile bucureștene au și ei, la rîndul lor, oameni care preferă dolari contra marfă, în dauna tranzacțiilor în lei.

Firma Siraj cîștigă, anual, circa 430.000 dolari

De aproape trei ani, comerțul en-gros din Iași și-a deplasat centrul de greutate pe ***B-dul Poitiers nr. 14***, la depozitele cunoscute de mai toți ieșenii sub denumirea de Siraj. În toamna lui ‘95, la presiunile municipalității, angrosiștii de pe strada Sărărie s-au mutat, “cu cățel, cu purcel”, în depozitele fostei ICRTI SA (Întreprinderea Comerțului cu Ridicata Textile Încălțăminte). S-a considerat la momentul respectiv că mașinile de tip TIR încurcau circulația pe Sărărie, o stradă cu multe vile, ce s-a vrut a fi ferită de zumzetul continuu al afaceriștilor români și arabi. Sirianul cu cetățenie română ***Aldeiri Ahmad***, patronul firmei Siraj AD Impex SRL, a reușit să-i convingă pe angrosiștii arabi că centrul comercial al Iașului se va muta pe B-dul Poitiers nr. 14, astfel că, în scurt timp, pe Sărărie nu a mai rămas decît un număr nesemnificativ de firme. Suprafața utilă a depozitelor ICRTI, de 8000 metri pătrați, a fost închiriată de patru firme, ICRTI SA administrînd majoritatea spațiului disponibil, adică aproximativ 6400 de metri pătrați. Cu 3300 de metri pătrați, initial închiriati de la SCR Moldova SA (fosta ICRA), apoi cumpărați prin FPS și piața Rasdaq, societatea Siraj a devenit principalul factor de decizie în zonă. În total, pe cele 1,6 hectare de teren acoperit, se află aproape 500 de standuri amenajate pentru comerț en-gros, fiecare metru pătrat fiind închiriat cu sume cuprinse între 110.000 lei și 155.000 lei/lună, funcție de condițiile oferite angrosistului (telefon, încălzire, poziționare). Dacă luăm în considerare faptul că 36% din suprafața utilă este folosită pentru culoare de acces, atunci putem conchide că firma Siraj cîștigă lunar, prin închiriere, circa ***300.000.000 lei***, adică ***430.000 dolari anual***. Socotind și afacerile prospere cu produse alimentare importate din Republica Moldova, se poate concluziona că sirianul Aldeiri Ahmad este plasat, la nivelul cifrei de afaceri, între cei mai prosperi întreprinzători din zona Iașului.

Arabii aduc țigări și cafea, turcii - produse alimentare, iar chinezii - haine și pantofi

În prezent, din totalul angrosiștilor care dețin spații în Siraj, 20% sînt cetățeni arabi. Alimentată de presă și chiar de unele medii oficiale, părerea conform căreia cetățenii arabi fac un comerț după legi nescrise, de tip mafiot, s-a accentuat o dată cu scandalul țigărilor de la Otopeni. Deocamdată, se bănuiește că cei trei arabi dați în urmărire generală au avut o anumită cotă de participare la achiziționarea țigărilor și au contribuit, prin rețeaua proprie de angrosiști, la distribuția în teritoriu a mărfii. Cert este că, deși în general apare tendința de a se sublinia infracțiunile comise de cetățeni străini, de multe ori se dovedește că există cel puțin o participare egală din partea “afaceriștilor” români. În Iași, Biroul de Combatere a Criminalității Economico-Financiare din cadrul Poliției Municipiului, a semnalat în depozitele Siraj prezența activă a unor grupări de tip mafiot, specializate pe domenii de “activitate”, funcție de etnia ce stă la baza fiecărei grupări. Astfel, se știe că arabii se ocupă în special cu desfacerea țigărilor și a cafelei provenite din contrabandă, turcii s-au profilat pe comercializarea produselor alimentare importate în condiții dubioase, în timp ce chinezii încearcă un comerț cu portelanuri, articole de îmbrăcăminte și încălțăminte.

“Toți angrosiștii străini din Iași țin o strînsă legătură cu omologii lor din București, acolo unde se polarizează întreaga activitate subterană din comerțul de acest tip”, apreciază ***căpitanul Costel Năftică***, șeful Biroului de Combatere a Criminalității Economico-Financiare, din cadrul Poliției Municipiului Iași.

Chiar și cu o atentă monitorizare din partea Poliției și a SRI-ului, s-a dovedit că există mafioți protejați de înalți demnitari, care, indiferent de conjunctura politică, au făcut și vor face legea în comerțul din România. Așadar, nici nu mai are rost să ne întrebăm de ce, la numai o zi după ce “Monitorul” a dezvăluit o parte din rețeaua de distribuție a țigărilor Assos, vînzările ilegale au continuat chiar în ochii Poliției, ca și cum nimic nu s-ar fi întîmplat

Măsurile întreprinse de stat sînt luate în batjocură de mafioți

Într-un tîrziu, după opt ani de evaziune “ca la carte”, se pare că autoritățile române intenționează să facă ceva în ideea diminuării fenomenului. Primul pas ar fi distribuția facturilor de către o singură firmă - în județul Iași, ***“Sedcom Libris” SA*** - și ținerea unei evidențe stricte asupra beneficiarilor. Un următor pas constă în tipărirea facturilor pe hîrtie specială, autocopiantă, mai greu de falsificat. Polițiștii au informații conform cărora în țară există mai multe tipografii clandestine, de mărimi mici, ce periodic sînt mutate din loc în loc și la care se tipăresc zeci de mii de facturi false. În afară de aceste măsuri, se preconizează introducerea unor prețuri minimale la toate produsele importate, astfel încît să se evite situațiile de subapreciere a mărfii și, implicit, de eludare a taxelor vamale (ca un exemplu, recent, o firmă turcească a intrat în țară cu 19 tone de roșii, declarînd în vamă o valoare totală de 2700 de dolari, deci numai 1100 lei/kilogram). Pe de altă parte, comisarii Gărzii Financiare fac și ei ce pot, în măsura în care legislația îi ajută. Din acest punct de vedere, legea de combatere a evaziunii fiscale prevede o serie de amenzi, între 100.000 lei și 10 milioane lei, sau, în cazurile cele mai grave, închisoare de la 2 la 7 ani. Partea mai tristă este că cele mai grave situații se regăsesc tocmai în folosirea unor facturi completate cu firme-fantomă, exact tipul de infracțiuni foarte greu de depistat, dacă nu aproape imposibil. Legați de mîini și de picioare, comisarii nu reușesc decît arareori să-i depisteze pe marii evazioniști. ***Viorel Gavril***, comisar-șef adjunct al Gărzii Financiare Iași, crede că fenomenul nu poate fi stopat decît printr-o politică de relaxare în domeniul fiscal: ***“Adevărata evaziune pornește de la București. Trebuie ca statul să ia cîte puțin de la mulți, nu mult, de la puțini. Taxele sînt foarte mari, ele pot ajunge la 60-65% din profit, astfel că micul întreprinzător este tentat să încalce legea, pentru a putea supraviețui. Chiar cu înăsprirea sancțiunilor, tot se va face evaziune, la nivelul actualelor taxe”.***

Ce este evaziunea fiscală și cum se pedepsește

Legea 87/1994 de combatere a evaziunii fiscale prevede mai multe posibilități de pedepsire a celor ce se fac vinovați de evaziune fiscală, funcție de valoarea taxelor datorate statului și funcție de probarea intenției de eludare a taxelor. Astfel, micii evazioniști, cei ce datorează statului sume modeste și, în același timp, încalcă legea din neștiință sau eroare, sînt pasibili de amenzi cuprinse între ***100.000 lei și 3 milioane lei***. “Rechinii”, cu datorii de zeci de milioane de lei și care pornesc din start cu ideea de a înșela statul, pot fi “recompensați” cu amenzi de pînă la ***10 milioane lei***, iar în cazurile mai grave, ***cu închisoare de la 2 la 7 ani***. ***Articolul 12*** din lege nu lasă loc de speculații în acest sens: ***“Sustragerea de la plata obligațiilor fiscale, în întregime sau în parte, prin nedeclararea veniturilor impozabile sau taxabile, sau efectuarea oricăror alte operațiuni în acest scop, se pedepsește cu închisoare de la 2 la 7 ani și interzicerea unor drepturi. Tentativa se pedepsește”.***

Complexul Siraj va rămîne pe actualele amplasamente pentru următorii 30 de ani

■ *afirmă, plin de încredere, Aldeiri Ahmad, patronul firmei Siraj Ad Impex SRL*

- Poliția susține că în depozitele denumite generic “Siraj” există o anumită mafie, controlată de cetățeni arabi. În ce măsură cunoașteți acest lucru ?

- Habar nu am de chestia asta. Ce fac eu ca firmă este axat pe produse alimentare, la care noi sîntem importatori, adică zahăr, ouă și altele. Firma mea nu face și nici nu a făcut vreodată comerț cu țigări sau cafea.

- De traficul cu valută, ce ați auzit ?

- În mare, se știe de existența acestui trafic, dar noi, ca firmă, ne plătim obligațiile fie prin bancă, fie în regim barter, așa că nu avem nevoie de valută luată la negru.

- Cum credeți că ar putea fi diminuată evaziunea fiscală ?

- Prin scăderea fiscalității și găsirea altor surse care să alimenteze bugetul de stat.

- În 1989, v-ați decis să vă stabiliți, definitiv, în Iași. Cum intenționați să vă dezvoltați afacerea ?

- Siraj este acționar majoritar la SCR Moldova SA și, probabil, în toamnă, cele două firme vor fuziona, sub denumirea Siraj SA. Noi avem o suprafață de două hectare în zona întreprinderii “Comat”, unde intenționăm să construim o fabrică modernă de ulei, cu îmbuteliere în sticle PET. După deschiderea fabricii, vom putea crea 1000 de locuri de muncă pentru locuitorii Iașului. Complexul Siraj va rămîne pe actualele amplasamente cel puțin pentru următorii 30 de ani și se va mări cu încă 50 de depozite, dintre care 10 camere frigorifice. În prezent, complexul denumit generic Siraj asigură locuri de muncă pentru 2000-2500 de oameni.

Numai un evazionist dintr-o sută de mii ajunge după gratii

■ *cei mai mulți dintre ei, în cazul în care sînt prinși, scapă cel mult cu o amendă penală*

Nu sînt puține cazurile în care, pe lîngă evaziunea fiscală, polițiștii mai descoperă infracțiuni cel puțin la fel de grave săvîrșite de aceeași persoană. De cele mai multe ori, dacă un întreprinzător este autorul unei evaziuni “rezonabile”, de cîteva milioane de lei, se consideră că avem de-a face cu un lucru cît se poate de firesc, astfel că respectivul poate fi pasibil cel mult de plata unei amenzi. Lucrurile se schimbă radical dacă, pe lîngă evaziunea în sine, apar infracțiuni ca înșelăciunea, falsul intelectual, falsul material, darea de mită, gestiunea frauduloasă sau delapidarea. Gravitatea faptei îi determină pe polițiști și procurori să întocmească dosare penale pentru prezumtivii vinovați, pasibili de pedepse substanțiale datorită coroborării mai multor infracțiuni. Practic, conform aprecierilor specialiștilor, numai un evazionist dintr-o sută de mii ajunge după gratii. Procurorii Parchetului de pe lîngă Tribunalul Iași au finalizat, în cursul acestui an, mai multe dosare de trimitere în judecată, în care se evidențiază o parte dintre modalitățile de ocolire a fiscului. Astfel, anchetatorii au stabilit că ieșeanul ***Neculai Miron***, în vîrstă de 27 de ani, folosindu-se de actele a două firme - Comis SRL și Mir Company Consulting SRL - a demarat o afacere de intermediere a unor locuri de muncă în Italia, chiar dacă cele două firme, legal, nu aveau dreptul de a desfășura activități în acest sens. De la mai multe persoane, Neculai Miron a încasat cîte 650-700 de dolari, oferind în schimb invitații de la firme din Italia. Banii obținuți, circa 80 milioane lei, i-a cheltuit în interes personal, iar anchetatorii au stabilit un prejudiciu adus statului de 35 milioane lei, reprezentînd impozitul pe venit. Mai mult, Neculai Miron l-a rugat pe un oarecare ***Gheorghe Miron***, patronul unei societăți comerciale, să-i facă rost de cinci cărți de muncă, pentru a-i putea trimite în Italia pe doritorii de viză neangajați la vreo firmă. În cele din urmă, trăgînd linie, procurorii au considerat că Neculai Miron se face vinovat de evaziune fiscală, instigare la fals intelectual, instigare la uz de fals și uz de fals, fiind pasibil de o pedeapsă cuprinsă între 2 și 7 ani de închisoare. Tot pentru evaziune fiscală, însă și pentru dare de mită și fals intelectual au fost arestați ***Gheorghe Cuzic și Daniel Ganea***, din Holboca. Anchetatorii au stabilit că cei doi, folosindu-se de actele unei firme la care nu erau administratori, au încheiat o “afacere” de tip barter cu doi gestionari de la Prodavis SA Iași, în schimbul unei șpăgi de 7 milioane lei. Între gestionari și cetățenii din Holboca s-au tranzacționat piese auto și carne de pui, în valoare de 124 milioane de lei. Urmează a se stabili cu exactitate valoarea taxelor datorate statului, cu alte cuvinte “anvergura” evaziunii fiscale. De dată recentă sînt rechizitoriile întocmite de Parchet pentru ieșenii ***Vasile Varna*** (39 ani) și ***George Ipatie*** (29 ani). Ca administrator la SC Wimac Impex SRL, Vasile Varna a exportat cantitatea de 2171 metri cubi de lemn în valoare de 36.158 dolari. Anchetatorii au stabilit că exportul a fost făcut în condiții nu tocmai legale, iar în plus patronul firmei Wimac Impex a “uitat” să evidențieze în contabilitate comisionul de 6,5 milioane lei, ce i-a revenit în urma afacerii, sustrăgîndu-se astfel de la plata unor taxe către stat. Asemănător a procedat și George Ipatie, administrator la societatea Vip Universal SRL. El nu a înregistrat în evidențele fiscale ale firmei un număr de 297 facturi, cu produse în valoare totală de 144 milioane lei. Ambii riscă pedepse cuprinse între 2 și 7 ani de închisoare.

Din 503 patroni, 419 sînt evazioniști

■ *aceasta este concluzia la care a ajuns Garda Financiară ieșeană, totalizînd rezultatele controalelor efectuate în primele trei luni ale anului*

Vasile Chebac, șeful Gărzii Financiare

În primul trimestru al acestui an, Garda Financiară din Iași a efectuat un număr de ***503 controale*** la firme private și persoane fizice autorizate. Concluziile la care s-a ajuns în urma acestor controale au fost absolut surprinzătoare. ***419*** firme, adică ***84%*** din totalul societăților verificate, au făcut, într-o formă sau alta, evaziune fiscală, în “valoare” de ***3,6 miliarde lei***. S-au aplicat 7450 de amenzi, suma strînsă astfel ridicîndu-se la 2,5 miliarde lei, inclusiv penalizările. Garda Financiară a confiscat marfă în valoare de 91 milioane lei, pe care ulterior a vîndut-o prin intermediul Direcției Generale a Finanțelor Publice. Față de aceeași perioadă a anului trecut, s-a constatat o creștere cu 38% a infracțiunilor economice. În primele trei luni ale acestui an, Garda Financiară a făcut 5 sesizări cu caracter penal, la Parchetul de pe lîngă Tribunalul Iași, cu propunerea de trimitere în judecată a celor vizați.

Pagină realizată de Adrian ONCIU

Contabilitatea dublă - o metodă preferată de micii comercianți

■ *mii de tonetari lucrează fără facturi, sau cu facturi falsificate* ■ *dacă ar face un comerț “în litera legii”, ei s-ar afla aproape de faliment, datorită impozitelor împovărătoare* ■

Deși s-ar putea crede că marea evaziune este rezultatul marilor comercianți, deloc de neglijat apare și evaziunea ce provine din activitatea micilor întreprinzători, a simplilor tonetari. În număr de cîteva mii pe raza orașului Iași, tonetarii sînt aproape “obligați” să evite fiscul, datorită cîștigurilor modeste determinate de concurența acerbă și a împovărătoarelor biruri pe care le percepe statul micilor întreprinzători. Ei se aprovizionează zilnic de la depozitele en-gros cu mărfuri în cantități limitate - două, pînă la cinci produse de același tip - tocmai în ideea de a nu trece marfa în facturile societății, deci implicit de a obține un profit neimpozabil. La un eventual control, sînt scoase de sub tejghea o serie de facturi false, gata ștampilate pe numele unor firme fantomă. Vînzătorul știe ce cantități vinde zilnic și la ce preț, iar la sfîrșitul unei zile de muncă își întocmește contabilitatea la domiciliu. Practic, el “ține” o dublă contabilitate, una “reală”, pentru propriile nevoi, iar alta bazată pe facturile falsificate. Procedeul s-a generalizat, iar paguba adusă astfel statului nu este deloc de neglijat. Dacă la nivelul Iașului considerăm că 3000 de tonetari și-au făcut un obicei din practica descrisă - numărul de 3000 este unul minimal - iar profitul realizat zilnic de fiecare dintre ei, prin vînzarea mărfii fără factură, se ridică la suma de 50.000 lei, atunci, în total, se adună zilnic un profit neimpozabil de 150 milioane lei. Mergînd cu calculele mai departe, rezultă un profit lunar necontabilizat de 4,5 miliarde lei, ceea ce anual ar însemna nu mai puțin de 54 miliarde lei profit neimpozabil. Cu alte cuvinte, statul român pierde anual, numai din impozitul de profit, 38% din cele 54 de miliarde, adică circa 20 miliarde lei, și asta numai la nivelul unui oraș de mărimea Iașului. Problema ar avea o parțială rezolvare prin introducerea generalizată a caselor de marcat, lucru imposibil de realizat, cel puțin la tonetele stradale. Micii comercianți au găsit și explicații la fenomenul evaziunii fiscale, de care nu sînt deloc străini. Ei cred că, pe lîngă fiscalitatea excesivă, mai intervin și probleme de genul concurenței neloaiale, vizibile la angrosiștii care, pe lîngă depozitele de la Siraj, mai dețin zeci de tonete unde își vînd marfa la preț de en-gros. În prezent, micii comercianți nu au o organizație a lor, prin intermediul căreia să-și apere interesele în fața marilor “rechini”. Nici Camera de Comerț nu le întinde vreo mînă de ajutor, astfel că singura modalitate de supraviețuire rămîne evitarea fiscului, de multe ori în bună înțelegere cu organele de control, Garda Financiară și Poliția Economică. ***Vasile Chebac, comisar-șef al Gărzii Financiare Iași***, crede că fenomenul evaziunii fiscale poate fi cel mult diminuat ca amploare: ***“Prin toate acțiunile Gărzii Financiare, se caută stoparea, cît de cît, a evaziunii fiscale, prin depistarea celor care transportă marfă fără proveniență legală, a celor care vînd țigări și băuturi fără timbru. Conform noului regulament, Gărzii Financiare îi revine obligația de a colabora cu celelalte organe de control, cu Vama, Poliția și organele de control financiar, pentru stoparea și preîntîmpinarea evaziunii fiscale”.***

ORAȘUL PE O COLOANĂ

Înglodat în datorii, Dubeț amenință că ne așteaptă o iarnă fără încălzire

Conducerea RA "Termoficare" (RAT) a avertizat ieri că, la iarnă, îi va lăsa fără încălzire pe cei ce nu își vor achita datoriile fată de regie. *Arcadie Dubeț*, managerul RAT, a arătat că este profund nemultumit de afirmația unui președinte de asociație care, la o discuție în scopul reeșalonării datoriilor, a afirmat că locatarii, nemultumiti din cauză că nu mai au apă caldă, au hotărît să nu mai plătească nici un leu din sumele restante. ***"În acest caz vor rămîne și fără căldură la iarnă, și atunci să-i văd"***, a exclamat Dubeț. El a mai spus că, din cele circa 20 de asociații care au fost invitate la concilieri pe 6 iulie, doar 12 s-au prezentat, foarte multi administratori dînd telefoane și amînînd întîlnirile sau promițînd că vor plăti în cel mai scurt timp. ***"Mă surprinde însă faptul că apar tot mai multi reprezentanți ai unor asociații la care nu este încă oprită apa caldă. Ei caută o soluție pentru a nu ajunge și aici în situația dezastruoasă în care sîntem cu rău-platnicii"***, a afirmat Dubeț. Conform declarațiilor acestuia, nu există nici cea mai mică speranță ca, în săptămînile următoare, să se reia programul normal de furnizare a apei calde, aceasta întîmplîndu-se doar în cazul rezolvării pozitive a situației conflictuale în care se află cu RENEL. În cea mai nefericită situație se află asociațiile de locatari din Tomesti și Dancu, acestea avînd facturi neachitate din noiembrie, respectiv decembrie 1997. **(Adrian A. GIURGEA)**

Lenuța Milatinovici se împotrivește aplicării TVA pe taxele locale

În urma unei decizii luate de Direcția de Finante, de miercuri, 1 iulie, ar fi trebuit ca valoarea tuturor taxelor locale să crească, prin adăugare de TVA, deoarece acestea ar fi venituri economice. Astfel, fiecare taxă ar fi fost mai mare cu 22%.

Lenuța Milatinovici, consilier juridic în cadrul Primăriei, crede că respectiva decizie reprezintă o gravă eroare judiciară, deoarece la taxele impuse de lege nu se poate adăuga TVA. ***"Această aplicare a unei taxe pentru altă taxă ar fi de fapt un non-sens. În plus, taxele se stabilesc în sume fixe. Am contactat Direcția Generală de Finanțe Publice și Ministerul de Finanțe care au înțeles că este vorba de o greșeală și au cerut cîteva zile pentru a analiza problema și a răspunde solicitării mele. Cred că se va anula această decizie, pentru că este o eroare"***, ne-a mai declarat Lenuța Milatinovici. **(Liviu MĂGURIANU)**

Șoseaua Bucium intră în reparații capitale

Primăria municipiului Iasi va începe lucrările de așternere de covoare asfaltice pe Șoseaua Bucium. Odată cu demararea acestei acțiuni, Primăria aduce la cunoștinta persoanelor fizice și juridice, care intenționează să execute lucrări de racordare la rețelele tehnico-edilitare (gaze naturale, apă, canal) că, după data de 20 iulie 1998, este interzisă intervenția în carosabil pe o perioadă de 2 ani.

Viceprimarul *Vasile Dumitriu* ne-a declarat: ***"Prima etapă a asfaltării acestei șosele va fi pe traseul Dacia Service - Spitalul "Socola". Pînă în prezent, avem 1,9 miliarde lei pentru această lucrare, însă pentru finalizarea Șoselei Bucium - pînă la Postul de control al Poliției, avem nevoie de 5 miliarde lei. Lucrarea va avea în vedere și refacerea trotuarelor"***.

Viceprimarul Vasile Dumitriu ne-a mai precizat că, în foarte scurt timp, vor demara și lucrările de reparație a celor mai stricate străzi din cartierul Galata: Calea Galății, strada Lotrului și Hatman Șendrea. **(Liviu MĂGURIANU)**

S-au majorat tarifele pentru cazarea în fosta casă a lui Ceaușescu

Membrii Delegației Permanente a CJ au avizat majorarea tarifelor de cazare la Casa de Oaspeți Bucium. O noapte petrecută în apartamentul prezidențial va costa 590.000 lei, față de 400.000 lei pînă acum. Cazarea pentru o noapte într-un apartament de lux va costa 490.000 lei, într-o cameră de două paturi - 300.000 lei, iar pentru o cameră cu un pat se vor plăti 150.000 lei.

Inițial, Direcția Economică a CJ a propus trei variante de tarif, în care figura, de exemplu, un preț de 870.000 lei, unul de 740.000 lei și unul de 590.000 lei cazarea pe noapte în apartamentul prezidențial. La propunerea președintelui CJ, *Liviu Antonesei*, consilierii județeni au avizat propunerea cea mai puțin costisitoare pentru clienți. Președintele Antonesei a explicat că ***"nu se pot impune tarife mari, care să-i alunge pe eventualii clienți. Cîștig mai mult, dacă iau mai puțin de la mai mulți."*** (F.D.)

Bugetul județean se află în moarte clinică

■ *Constantin Simirad și Neculai Rățoi și-au manifestat ieri disperarea în Delegația Permanentă a Consiliului Județean* ■ *la Pașcani s-a sistat deja iluminatul public* ■ *negocierile continuă astăzi la același nivel* ■ *aflați mai jos ce s-ar putea întîmpla în Iași dacă primarul va ataca în contencios administrativ actualul buget* ■

În ședința de ieri a Delegației Permanente a Consiliului Județean s-a avizat proiectul de buget pe acest an, al județului Iași. La ședință au fost invitați să participe primarul municipiului Iași, Constantin Simirad, și primarul municipiului Pașcani, Neculai Rățoi.

Bugetul alocat judetului Iași în acest an este de 514,3 miliarde lei, din care 143,3 miliarde lei vor reveni municipiului Iași, 59,4 miliarde lei - municipiului Pașcani, 20,2 miliarde lei - orașului Hîrlău, 8,04 miliarde lei - orașului Tîrgu-Frumos, iar 61,6 miliarde lei vor fi destinate celor 86 de comune. Veniturile proprii ale bugetului judetului sînt estimate la 136 miliarde lei. Din cele 152,4 miliarde lei destinate investitiilor din judet, către RAJAC vor fi îndreptate 74 miliarde lei.

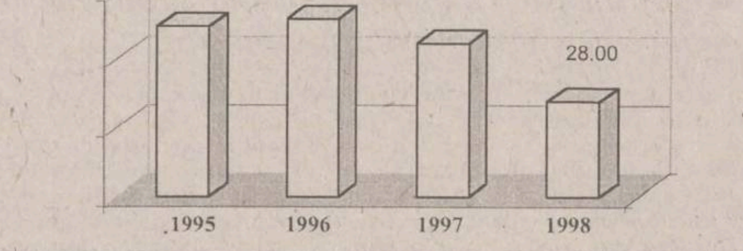

După cum puteți observa din acest grafic, în 1998 Consiliul Local Iași a primit, în procente, cel mai mic buget din ultimii patru ani

Tiberiu Brăilean a ținut să precizeze, încă la debutul ședinței, că *"în condițiile în care bugetul în termeni reali este mai mic cu 40% decît în anii trecuți, funcționarea instituțiilor statului va fi extrem de dificilă"*.

Atît Simirad cît și Neculai Rățoi vor să înfulece din porția RAJAC

Atît primarul Iașului, ***Constantin Simirad***, cît și primarul orașului Pașcani, ***Neculai Rățoi***, au criticat vehement modul în care au fost directionați banii către RAJAC. ***"De unde și pînă unde concentrarea fondurilor către RAJAC, atît timp cît în contractul cu BERD se prevede că 50% din fonduri provin din finanțare externă, 45% de la guvern, iar 5% de la bugetul local. Dacă se iau 10 miliarde lei de la RAJAC nu este nici o nenorocire. Putem prelungi finanțarea investiției cu ceva timp, dar nu putem renunța la fondurile de la asistență socială și gospodărire comunală"***, a afirmat Constantin Simirad.

În continuare, primarul Simirad a sustinut că adoptarea unui buget în forma propusă de Consiliul Judetean va lăsa municipiul Iași fără salubritate stradală, fără iluminat public și va fi nevoit să renunțe la gardienii publici. ***"Niciodată Consiliul Județean nu a neglijat ca în acest an problemele municipiului Iași. Cine afirmă că Iașul trebuie tratat ca o comună oarecare are mentalitatea unui om care nu știe ce înseamnă Iașul. Acest buget a fost alcătuit hormonal și nu rațional"***, a mai spus Simirad.

Același punct de vedere a fost susținut de primarul Neculai Rățoi. ***"De patru zile am întrerupt curentul electric. Dacă nu voi primi bani, am să pun o placă pe care am să scriu: «Vinovați de starea dezastruoasă a muncipiului Pașcani sînt președintele CJ, vicepreședinții CJ și Consiliul Județean». Vin oameni la mine și-mi spun că este întuneric noaptea pe străzi și le dau în cap derbedeii. Nu am un leu pentru asistență socială. O mie de oameni bat zi de zi la ușa Primăriei să le dau bani. De unde?"***.

Cei doi primari sînt decisi să atace în contencios administrativ bugetul aprobat de Consiliului Județean, dacă nu se vor redistribui fondurile destinate celor două orase.

Tiberiu Brăilean, directorul economic al CJ, a explicat că nu se pot lua bani de la RAJAC, deoarece trebuie pusă în funcțiune linia 1 și 2 de la Statia de Epurare Dancu. Altfel, se vor plăti taxe de mediu mai mari decît investitia.

Scenariul catastrofic al unui posibil colaps bugetar

Nici unul dintre protagoniști nu este dispus deocamdată să facă alte concesii. În cursul zilei de astăzi, vor avea loc noi negocieri între reprezentantii Consiliului Judetean și ai Consiliilor Locale Iași si Pașcani, luîndu-se în calcul propunerile Direcției Finantelor de redistribuire a fondurilor.

Calea contenciosului administrativ, aleasă de Simirad, ar conduce, în viziunea directorului Trezoreriei, ***Lucian Sofronie***, la un colaps economic. ***"Primăria Iași nu va mai putea utiliza nici un ban pentru problemele orașului și nu va putea lucra nici cu bugetul de pe anul trecut, deoarece legea spune clar că se lucrează cu bugetul pe anul anterior pînă în momentul în care se votează bugetul pe anul în curs. În același timp, bugetul votat pentru anul acesta se va bloca, în varianta cea mai optimistă, pentru cel puțin o săptămînă. Dacă însă verdictul contenciosului administrativ va fi dat într-un timp mai îndelungat, întregul oraș va sucomba"***, a precizat Lucian Sofronie.

Colapsul economic în care ar intra orasul Iasi ar însemna practic întreruperea iluminatului public, neridicarea pe timp îndelungat a gunoiului menajer, disparitia celor 250 de gardieni publici de pe străzile orasului, sistarea plătilor ajutorului social. Nu se vor mai asfalta străzi, spatiile verzi vor rămîne în paragină, întregul oraș urmînd a fi, practic, paralizat.

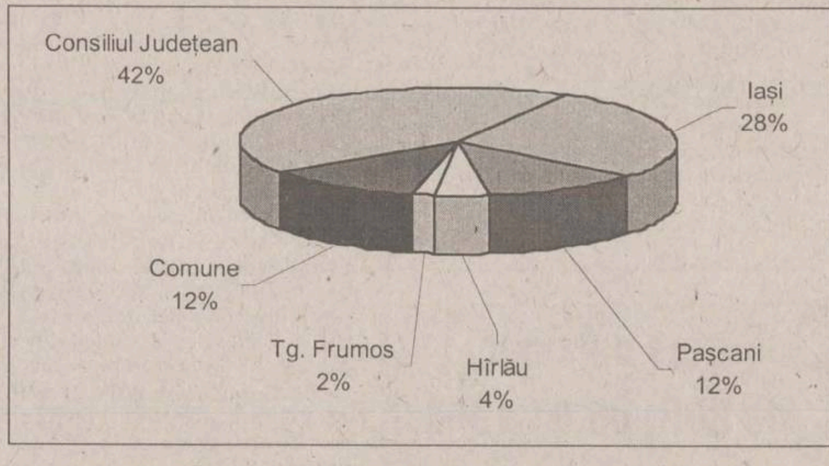

Acest grafic ilustrează modul în care a fost împărțit tortul bugetar de către Consiliul Județean, pe criterii teritoriale

Directorul Trezoreriei propune adăugarea a 11 miliarde lei la bugetul local

În ședinta de ieri, Lucian Sofronie a propus cîteva variante de rectificare a unor cifre din buget. Astfel, în bugetul municipiului ar putea intra 3,1 miliarde lei din cele 8,1 miliarde destinate cheltuielilor pentru salarii, 4,5 miliarde lei din cele 22,8 miliarde lei de la Direcția pentru Protecția Copilului și 3,5 miliarde lei din 8,919 miliarde lei destinate Culturii. La cele 143 miliarde lei destinate municipiului s-ar putea adăuga în acest fel 11 miliarde lei. Însă, Lucian Sofronie crede că se pot redistribui doar 6 miliarde lei, deoarece și la celelalte capitole bugetare sînt "găuri" de acoperit. Dar unii consilieri judeteni s-au exprimat deja în defavoarea acestor reduceri de cheltuieli.

Decizia finală privind bugetul judetean pe 1998 va fi luată în plenul CJ pe 13 iulie. De obicei, avizările Delegatiei Permanente se confirmă în proporție de 90% și în ședinta întregului Consiliului Județean. Deci, se poate spune că bugetul în actuala sa formă cu greu mai poate fi întors din drum. În plus, am depășit deja jumătatea anului și judetul Iasi încă nu are bugetul votat. Dacă ar interveni și atacul primarului în contencios, ieșenii ar putea prinde Crăciunul pînă să fie deblocate conturile instituțiilor locale. **(Fănica DUMITRAȘCU, Liviu MĂGURIANU)**

Simirad nu mai vrea să fie primar

■ *disperat de bugetul primit anul acesta, primarul se gîndește să nu mai candideze la această funcție în 2000* ■ *el este convins că bugetul primit este doar o manevră a șefilor CJ de a-l compromite în fața ieșenilor* ■

Primarul *Constantin Simirad* (**foto**) este tentat să nu mai participe la următoarele alegeri locale pentru functia de primar. Această intentie a primarului este determinată de bugetul alocat în acest an municipiului Iasi de către Consiliul Judetean (CJ). Constantin Simirad ne-a spus că actuala conjunctură politică a creat, atît la nivel local cît și la nivel national, un nou concept: canalia politică. ***"În momentul în care cineva încearcă să facă un bine pentru oraș sau treburile pe care le face merg din ce în ce mai bine, apare canalia politică - un individ care pune bete în roate doar de dragul de a face rău. Astfel, canalia respectivă va avea mai multe șanse la următoarele alegeri. Un exemplu este Constantin Ștențel, vicepreședintele CJ. Îmi aduc aminte că, înainte de a ocupa actuala funcție, îi curgeau mucii prin sălile Primăriei pentru a-l ajuta să devină om politic, și acum vrea să-mi strice imaginea chiar cu prețul sacrificării orașului. Deci, este posibil să nu mai candidez la această funcție. Voi încerca să ocup un post în Senatul Universității Tehnice"***, ne-a declarat Constantin Simirad. Liderul Partidului Moldovenilor a mai precizat că îi este frică de oamenii pe care îi poate lansa prin intermediul partidului său, deoarece are cîteva greseli pe care nu și le poate ierta. Printre acestea, la loc de frunte se află lansarea pe scena politică a lui *Liviu Antonesei* - președintele CJ, *Constantin Ștențel* - vicepreședintele CJ, și *Adrian Gîrlea* - șeful Comisiei Comert - Privatizare din cadrul CJ. **(Liviu MĂGURIANU)**

Controlorii din tramvaie vor deveni experți în psihologie socială

■ *cine nu va trece examenul de la sfîrșitul stagiului, va fi concediat* ■ *directorul Petru Gîrlea citește la birou un tratat de politețe* ■

Directorul RATC Iasi, ***Petru Gîrlea***, a afirmat ieri că, începînd de miercuri, cei 40 de angajați ai Corpului de Control Călători din cadrul regiei vor urma un curs de educatie civică. Organizat în colaborare cu Asociatia Forumul Democrat, cursul se va desfășura pe o perioadă de 3 săptămîni, timp în care angajații RATC vor fi obligati să-și însușească un bagaj cît mai mare de cunostinte din domeniu. La finele cursului, acestia vor sustine un examen, în urma căruia se va decide dacă și cîți dintre cursanti vor rămîne angajați ai RATC. ***"Cei care nu vor fi promovați, nu ne vor mai însoți"***, a precizat Gîrlea. El a mai afirmat că, prin aceste lecții de psihologie socială și de etică, se urmărește îmbunătățirea relațiilor regiei cu călătorii. ***"Controlorii trebuie să stie cum să-l abordeze pe fiecare călător, indiferent de gradul de școlarizare al acestuia"***, a mai spus Gîrlea. Managerul RATC speră că prin respectivele cursuri va reusi să diminueze numărul plîngerilor venite din partea persoanelor nemulțumite de comportamentul controlorilor de bilete din mijloacele de transport în comun. El a mai adăugat că nu este o rușine ca fiecare cetătean să mai consulte, din cînd în cînd, un cod al bunelor maniere sau un material privind comportarea civilizată în societate. Pentru a exemplifica acest lucru, Gîrlea a arătat că, de cîte ori timpul îi permite, citește sau reciteste un volum despre politețe și bunsimț, semnat de Sanda Faur, pe care îl păstrează în biroul său de la sediul RATC. **(Adrian A. GIURGEA)**

Un ieșean a primit o factură lunară de la RAJAC de 15 milioane lei

■ *Dan Lazarini plătea apa consumată pentru grădina sa, în sistemul paușal* ■ *acuzat de regie că a furat apă din rețea, el s-a trezit că are de plătit pe o singură lună cît în 20 de ani* ■

De mai bine de o săptămînă, RAJAC Iași a oprit furnizarea apei potabile pe strada Aeroportului, la numărul 3, deoarece ***Dan Lazarini***, proprietarul unei grădini, nu și-a plătit consumul de apă pentru lunile mai și iunie.

Purtătorul de cuvînt al RAJAC, ***Tudor Tudose***, a afirmat că, după ce i s-a sistat furnizarea apei potabile, Dan Lazarini s-a legat la conducta de distribuție a apei fără acordul RAJAC. Astfel, ***"Lazarini a devenit consumator fraudulos, el ar fi trebuit să plătească o amendă care echivala cu o sumă de 10 ori mai mare decît prețul normal de livrare"***, a declarat Tudose.

De cealaltă parte, Lazarini, nemulțumit că riscă să-și piardă recolta de roșii din pricina lipsei de apă, amenință că va tăia o altă conductă a RAJAC ce trece prin grădina sa de legume. Lazarini crede că, deși nu există în România o lege care să reglementeze o astfel de situație, este normal să primească din partea RAJAC o despăgubire sau un spor de pericol.

Însă nemulțumirea lui este produsă de factura de plată emisă de RAJAC pentru lunile mai și iunie. Astfel, în sistem pausal si conform prevederilor legale, Lazarini ar urma să plătească pentru 2.400 metri cubi de apă pe lună. Suprafata estimată de reprezentanții RAJAC a fi udată din apa distribuită de regie se ridică la 8.700 metri pătrati. Prin urmare, doar pentru cele două luni, Lazarini ar trebui să achite 11 milioane lei. ***"Eu am plătit apa 28 de ani în sistem paușal, cîte șapte luni fără a consuma nimic, iar acum mi se impune să plătesc apă cît pentru zece ani"***, a exclamat nemultumit Lazarini. El s-a mai plîns și pentru că, deși a cerut să îi fie măsurat terenul, i s-a încărcat nota de plată cu peste 2.000 metri pătrați de teren inexistent. După mai multe tratative, pentru a reglementa situația, o comisie a RAJAC se va deplasa la fata locului. Ea ar urma să efectueze măsurarea terenului și să stabilească cine are dreptate. Tudor Tudose a adăugat: ***"Principalul obiectiv al RAJAC este vînzarea apei, dar aceasta trebuie să se facă în aceleași condiții pentru toată lumea, adică legal"***. El a mai afirmat că, în cazul în care devizul de plată este greșit, se va proceda la o reactualizare a facturii. **(Adrian A. GIURGEA)**

RATC și-a amintit că are de terminat linia de tramvai din Cuza-Vodă

Lucrările de schimbare a liniei de tramvai pe tronsonul Hotel "Continental" - Tîrgu Cucu ar fi trebuit să înceapă imediat după sărbătorirea celor 100 de ani de transport public în municipiul Iași, adică după 12 iunie. Cu toate acestea, acțiunile respective nu au demarat încă nici la această oră, numărul mare al șantierelor deschise de RATC pe raza orașului, cît și lipsa fondurilor fiind doar două dintre motivele care au dus la amînarea lucrărilor de pe Cuza Vodă.

Conducerea RATC Iași se gîndește, în sfîrșit, să treacă la lucru și în zona amintită, dar pe tronsoane mici, prima etapă a lucrărilor fiind programată a se derula la calea de rulare de la Filarmonică pînă la Tîrgu-Cucu. Aceasta ar trebui să se întîmple cel mai tîrziu peste două săptămîni și ar urma să se încheie în maximum o lună. ***"Dacă se va lucra ziua, vom termina schimbarea liniei în cel mult o săptămînă. Dacă vom lucra noaptea, și asta pentru a avea o perioadă cît mai scurtă de timp circulația închisă pe acest tronson, lucrările vor dura cam o lună"***, a declarat ***Petru Gîrlea***, directorul RATC Iași. El a mai adăugat că este preferabil ca lucrările să se desfășoare noaptea, deoarece astfel nu vor fi afectate nici încasările din vînzarea biletelor. Gîrlea mai afirmă că prețul lucrării, pentru prima etapă, se ridică la circa un miliard de lei. **(Adrian A. GIURGEA)**

METALCO
PRODUCTIE PUBLICITARA
RECLAME LUMINOASE • BANNERE • COPERTINE • INSCRIPTIONARI AUTO
INSCRIPTIONARI SERIGRAFICE SI CU AUTOCOLANT • INSIGNE

Supliment Legislativ
Supliment PC Capital
A apărut nr. 26/2 iulie 1998, al revistei
Capital
Săptămînal economic și financiar
➢ Terenul agricol este o marfă fără căutare
Mulți proprietari vor să-și vîndă pămîntul, dar nu găsesc cumpărători
➢ Loteria cursurilor intensive are puțini cîștigători
Dintre cele 500 de școli SRL, majoritatea oferă, contra cost o diplomă inutilă
➢ Cooperația are 1 - 0 în meciul cu Finanțele
Meșteșugarii au obținut reduceri la impozitul pe profit
➢ Investițiile în aer rece se calculează la metri cubi
Aparatele de aer condiționat trebuie alese în funcție de dimensiunea camerei

Doriți să cumpărați ultimele apariții ale unor reviste străine ?
PUNCTELE DE DIFUZARE a presei din
• B-dul Independeței (vizavi de magazinul NEST)
• lîngă magazinul Moldova
• Piața Unirii (lîngă CEC)
vă oferă:
Newsweek
BusinessWeek
Science & Vie
TIME
Ça m'intéresse
The Economist
le nouvel Observateur
Match
Sciences et Avenir
La Recherche
France Football
Auto pro

NOUTĂȚILE ZILEI

Creștere de 3000% pe Rasdaq

Ieri piața de capital a înregistrat un record: o creștere de 2976,92% a prețului mediu a acțiunilor unei firme: Oltcom Olt. Grație unei tranzacții speciale pe 14.500 de acțiuni, prețul a crescut la 40.000 lei/acțiune, de la 1.300 de lei pe acțiune (precedentul preț mediu). Menționăm că firma este una mică, cu un capital social de doar 594,45 milioane lei, avînd doar 594 de acționari rezultați în urma procesului de privatizare în masă. Statul nu mai deține nici o cotă din capitalul firmei, împărțit în 23.778 de acțiuni cu valoarea nominală de 25.000 lei/acțiune. Dat fiind numărul mic de acționari, este de presupus că unul dintre ei, care a dorit obținerea pachetului majoritar (60% din total) a plătit destul de scump dreptul a decide în cadrul acestei societăți. **(C. S.)**

Curs calculat de BNR, 06.07.1998

8.701 lei/dolar

4.814 lei/marcă

Peste 3000 de șoferi începători pot circula pe străzile Iașului

■ tinerii fac școala de șoferi pentru a-și găsi un loc de muncă ■ de la începutul anului, la fiecare școală s-au înscris în jur de 100 - 150 de candidați ■ costul unei școli ajunge la peste un milion de lei cu tot cu fișa medicală și testul psihologic ■

Școlile de șoferi au apărut în ultimii opt ani ca ciupercile după ploaie. La ora actuală, în Iași, există peste 20 de societăți comerciale care își oferă serviciile de acest gen. O persoană are nevoie de 850.000 - 900.000 de lei pentru a urma cursurile unei asemenea școli. Mulți dintre viitorii conducători auto se păcălesc singuri, atunci cînd aud că prețul unei anumite școli este de 600.000 lei plus benzina, mergînd pe ideea că îi va costa mai puțin decît în altă parte unde, de exemplu, prețul este de 895.000 lei, în care este inclus și costul benzinei. De fapt, prețul e pînă la urmă același. O parte din aceste școli oferă posibilitatea achitării în rate sau reduceri elevilor și studenților. În cele 30 de ore de pregătire, candidatul învață legislația, cîte ceva despre mecanică și cum se acordă primul ajutor în caz de urgență.

ȘCOALA
IS 13 MTV

În fiecare lună, se înscriu, în jur de 20-25 de candidați, media de vîrstă fiind cuprinsă între 20 și 35 ani. *"De la începutul anului la noi s-au înscris 160 de persoane, majoritatea tineri. Însă există și oameni de 60 de ani care fac școala"*, ne-a declarat patronul SC Auto Sport. SC Alfa este singura din Iași care își școlarizează "elevii" cu autoturisme Tico. *"Este destul de covenabil"*, ne-a declarat Gabriel S., 24 ani, *"pentru că te obișnuiești și au altfel de tip de mașină. Pe mine mă costă 615.000 lei plus benzina, deci în total plătesc 900.000 lei, în rate"*.

Mulți dintre cei care învață șoferia, o fac pentru a-și găsi loc de muncă. În fiecare zi, în anunțurile din ziare, tinerii își oferă serviciile firmelor sau persoanelor interesate. Unii dintre ei au mașini proprii: *"Tînăr cu Cielo, pot oferi serviciile chiar și unei societăți"*, alții nu. Pe de altă parte sînt destule firme care își caută șoferi: *"SC angajează urgent șofer cu dubiță acoperită de 1 tonă, în condiții avantajoase"*.

"Eu mi-am tot căutat loc de muncă. Am fost la turci, însă am renunțat după un timp, pe urmă m-am dus pe la diferite firme care căutau gestionari și toți cereau garanție de vreun milion. Aș vrea să-mi găsesc ceva stabil, de aceea fac școala de șoferi, pentru că am văzut anunțuri în ziare. Cred că este unica șansă de a-mi găsi ceva serios", ne-a mai spus Gabriel S, șomer.

Pe lîngă faptul că prețul este în jur de 900.000 de lei, care, la majoritatea școlilor, se achită integral, viitorului șofer îi mai trebuie 85.000 de lei pentru fișa medicală și între 40.000 lei și 80.000 lei pentru testul psihologic. Pentru cei care nu prea au posibilități financiare, costul unei școli de șoferi este destul de piperat. Un șomer, de exemplu, trebuie să-și strîngă ajutorul acordat de stat timp de 3-4 luni, pentru a-și putea găsi un loc de muncă. **(Cristina HURDUBAIA)**

FPS Iași va privatiza încă trei județe

■ în urma transformării din filială în sucursală teritorială, la Iași se va hotărî și soarta întreprinderilor mici și mijlocii din Botoșani, Vaslui și Galați

De la mijlocul acestei luni, toate firmele mici (cu un capital social de pînă la 2,5 miliarde lei) din Iași, Botoșani, Vaslui și Galați vor fi vîndute la filiala Iași a FPS, care va deveni sucursală teritorială. *"Pînă pe data de 15 iulie, așteptăm actul normativ care să dea toate amănuntele în ceea ce privește privatizarea în noua formulă. Săptămîna trecută, la instruire am fost informați că privatizarea firmelor mici va fi făcută integral la sucursalele teritoriale. În plus, din luna septembrie în sarcina sucursalelor teritoriale vor trece și întreprinderile mijlocii (cu un capital social între 2,5 și 18 miliarde lei)"*, declară *Felix Hrestic* **(foto)**, directorul filialei Iași a FPS. *"Nu va fi vorba de o altă structură ierahică, ci de transformarea funcției de director de filială în director de sucursală. Deci, pentru filiala Iași, ca urmare a transformării, cantitatea de muncă va crește. Conform informațiilor de la instruire, este vorba de o descentralizare masivă a procesului de privatizare, pentru că atît licitațiile, cît și semnarea contractelor pentru firmele mici și mijlocii vor fi făcute la sucursale, în sarcina FPS București căzînd doar privatizarea firmelor mari, cu un capital de peste 18 miliarde lei"*.

Amintim că în prezent au fost deja stabilite zece "capitale" ale privatizării pentru firmele mijlocii și mici: Iași, Piatra Neamț, Constanța, Brașov, Cluj, Hunedoara, Pitești, Satu Mare, Timișoara și București. Împărțirea județelor arondate acestor filiale teritoriale a stîrnit destule nedumeriri, criteriul fiind situarea geografică în cîteva felii de la est la vest. **(C. S.)**

Garda Financiară caută traficanții de băuturi alcoolice

Garda Financiară a folosit la sfîrșitul săptămînii trecute peste 1000 de comisari pentru a depista abateri de la legislația privind marcarea băuturilor alcoolice. S-au constatat 387 de cazuri de încălcări ale legislației, fapte pentru care s-au aplicat amenzi în valoare de 1,5 miliarde lei și s-au confiscat băuturi alcoolice în valoare de peste 600 milioane lei. Acest control a fost efectuat în baza Ordonanței Guvernamentale nr. 23/1995 potrivit căreia, începînd cu 1 iulie 1998 a fost interzisă comercializarea băuturilor alcoolice fără marcaje corespunzătoare. Au fost controlați 1781 de agenți economici. Cele mai semnificative nereguli s-au constatat la S.C. Cosen Impex Brașov unde au fost identificate peste 2500 de banderole pe care patronul societății încerca să le aplice ilegal pe sticlele de băuturi comercializate. În cadrul depozitelor de la Găiești și Titu ale S.C. Sabarus S.R.L. au fost identificate aproape 2500 de sticle cu băuturi alcoolice nemarcate ce erau destinate comercializării en-gross, în județul Bihor au fost disponibilizate băuturi alcoolice nemarcate în valoare de 78 milioane lei, iar la Satu Mare au fost confiscate bunuri în valoare de 131 milioane lei. În toate aceste cazuri verificările continuă pentru identificarea tuturor agenților economici implicați, determinarea obligațiilor fiscale și sancționarea celor care săvîrșesc fapte de evaziune fiscală și contrabandă cu aceste produse. **(M. VASILESCU)**

CÎT DE IMPORTANTĂ ESTE RECLAMA

Reclama cu amănuntul și locală: De ce să nu încercați?(II)

Vă prezentăm continuarea articolelor scrise de Kathryn Koegel, Consultant Mass Media - Freedom House, despre natura reclamei și avantajele oferite de aceasta unei companii.

Există cîteva reguli fundamentale pentru reclama în ziare, care v-ar putea fi de folos:

■ Asigurați-vă că logo-ul companiei este mare și se citește ușor. Concentrați-vă asupra unui produs sau asupra unor reduceri specifice. Oferiți cititorului un motiv pentru a veni la magazinul Dvs. să cumpere serviciul respectiv: anunțați că aveți produse noi sau că aveți prețuri speciale pentru un anumit produs. Deși nu veți obține profit din produsul respectiv, puteți obține în schimb profit din vînzarea altor produse pentru că aveți mai mulți clienți. Acest mecanism se aplică în aceeași măsură serviciilor. Dacă sînteți proprietarul unui garaj, puteți oferi un preț special pentru schimbarea uleiului. Cînd vine clientul, îl puteți întreba dacă dorește și alte servicii. Asigurați-vă că el știe că, datorită reducerii, acceptînd să cumpere toate aceste servicii odată, îl vor costa mai puțin decît l-ar costa data viitoare.

■ Asigurați-vă că îl informați pe client care este perioada pentru care este valabilă oferta specială. În cazul reclamelor în ziar, publicați reclama vineri și oferiți vînzările speciale cu preț redus numai sîmbătă, care este o zi bună pentru cumpărături. Includerea unei zile limită în reclamă îi încurajează pe oameni să acționeze repede.

■ Nu faceți presupunerea că clienții Dvs. știu unde se află magazinul. Puneți în reclamă adresa, numărul de telefon și orele de program. Ultimul amănunt este foarte important, pentru că puteți pierde clientul care vine la magazin și îl găsește închis. De asemenea, asigurați-vă că angajații Dvs. știu de reclamă și de oferta specială, dacă reclama conține o astfel de ofertă. Este o idee bun să afișați reclama în magazin, lîngă casă. Clienții care nu au văzut-o în ziar o vor vedea în magazin și acest lucru i-ar putea încuraja să cumpere - și, în plus, vă creează imaginea unei companii progresiste.

■ Încercați metoda cupoanelor: cupoanele sunt spații din reclamă într-un chenar cu linie întreruptă care îi informează pe clienți despre o reducere de preț suplimentară sau despre o ofertă specială de care ar putea beneficia dacă vin cu cuponul la magazin. Este de asemenea o modalitate excelentă pentru a verifica cîte persoane au văzut reclama Dvs. Nici nu e nevoie ca aceste cupoane să aibă legătură cu produsul. Să spunem că aveți un magazin de pantofi și că la fiecare vînzare de pantofi de copii copiii primesc un balon gratis. Acest lucru este similar cu reclama promoțională de la McDonalds, care oferă jucării gratis pentru copiii care cumpără hamburgeri.

Tehnici de creație

Cuvintele din reclamă trebuie să fie simple și directe. Titlul trebuie să aibă următoarele caracteristici: să fie convingător, să comunice avantajele produsului, să transmită un minimum de informație fără să fie prea lung (maxim opt cuvinte), să îl facă pe consumator să citească restul reclamei, să folosească cuvinte simple și familiare.

Textul reclamei trebuie să fie de asemenea simplu și direct și în același timp să prezinte avantajele produsului sau serviciului. Următoarele recomandări se aplică majorității tipurilor de texte: folosiți timpul prezent de cîte ori este posibil; folosiți verbe active (nu "este", care este pasiv: "produsul luptă împotriva murdăriei", și nu "produsul este bun la curățat"); folosiți cuvinte și fraze familiare; diversificați lungimea propozițiilor și paragrafelor pentru a face textul interesant și ușor de citit; implicați consumatorul (folosiți "tu").

Fotografiile sînt foarte eficiente în reclamele cu amănuntul pentru un anumit produs. Chiar dacă nu sunteți fotograf profesionist, puteți să faceți o fotografie clară a produsului: puneți-l pe un fundal contrastant și simplu și luminați-l bine. Dacă este alb-negru, developați fotografia cu un contrast mărit.

Cum să începeți și cît să cheltuiți

Multe ziare locale, inclusiv cel de față, au prețuri speciale pentru cei care fac reclamă pentru prima dată și rubrici speciale pentru reclame mici pe paginile cu mică publicitate. Reclama pe aceste pagini este foarte ieftină și, în afară de asta, ar trebui să vi se ofere o reducere în funcție de numărul de reclame pe care le cumpărați. Cît vreți să cheltuiți într-un an? Într-o economie dezvoltată precum cea a Statelor Unite, mari magazine ca Metro cheltuie pe reclamă 2-4% din vînzările pe un an. Întîlniți-vă cu directorul de publicitate al ziarului și discutați un plan de început. Hotărîți împreună unde ar fi plasată reclama cel mai bine și ce ar trebui să conțină. Apoi dați-i drumul. Dacă reclama Dvs. este concepută eficient și apare într-un loc vizibil mai mult decît o singură dată, atunci cu siguranță va contribui la mărirea afacerilor Dvs. Pentru exemple de diverse tipuri de reclamă locală din trei țări luați legătura cu Freedom House.

"Agmus" ar putea fi închisă anul viitor

■ aceasta este propunerea făcută de directorul societății în eventualitatea că încercările de privatizare eșuează

Potrivit indicatorilor economico-financiari SC "Agmus" SA Iași merge în pierdere, are datorii de miliarde de lei, iar pentru că societatea este în incapacitate de plată, angajații nu și-au ridicat salariile de două luni. Din acest motiv, toți cei care lucrează la "Agmus" își pun speranțele în "marea privatizare". Și pentru că, se pare că negocierile cu grupul belgian BMT care ar vrea să cumpere societatea ieșeană, se află în impas, fostul manager și noul președinte director general, Doru Însurățelu, a promis că, în cazul unui nedorit eșec cu investitorul strategic, își va îndrepta atenția către un investitor de portofoliu. Dacă nici această căutare nu se va solda cu rezultate pozitive, Doru Însurățelu a declarat în cadrul AGA că va propune FPS-ului, lichidarea societății începînd cu întîi ianuarie 1999. Prezentarea situației economico-financiare foarte dificile în care se află societatea ieșeană producătoare de mașini și utilaje a fost punctul cel mai "fierbinte" de pe ordinea de zi a Adunării Generala a Acționarilor (AGA) întrunite ieri.

De fapt, expirarea la data de 8 iulie a contractului lui Doru Însurățelu, manager la SC "Agmus" SA Iași (fostul IMAMUS) a fost principalul motiv al întrunirii AGA la această societate.

Potrivit legii, societățile comerciale nu mai pot fi conduse de un administrator unic, numit manager, ci de un Consiliu de Administrație format din mai multe persoane și care are în frunte un președinte, care, de cele mai multe ori, este și directorul general al societății. Aceasta înseamnă că la expirarea contractelor de management ale celor care conduc societăți comerciale se constituie Consilii de Administrație.

Astfel, de ieri, SC "Agmus" Iași este condusă de un Consiliu de Administrație format din cinci persoane: ing. ***Florin Goldric; Dan Berinde*** - asist. univ. la catedra de management a Universității tehnice "Gh. Asachi"; ***Adrian Grădinaru*** - ing. proiectant la "Terom"; ing.***Gh. Angheluță*** și ing. ***Doru Însurățelu***, care este și președinte al Consiliului de Administrație. **(Carmen APETREI)**

O jumătate de telefonistă la 100 de abonați

Odată cu modernizarea rețelelor de telecomunicații, centralele vechi, "manuale", sînt înlocuite treptat cu centrale automate, iar munca oamenilor este înlocuită cu cea a "mașinilor". Ca urmare a acestui fapt, o parte din personalul care lucrează în aceste centrale (cele mai multe în mediul rural) va fi disponibilizat. *"81 de telefoniste din mediul rural vor fi disponibilizate în tot județul Iași. Dacă acum media de telefoniste care deservesc 100 de abonați este de cam 3,5-4,5, în momentul modernizării instalațiilor necesarul este doar de o telefonistă la 200 de abonați"*, a declarat *Alexandru Gagea*, directorul general al Direcției de Telecomunicații Iași. **(Alina CORDUNEANU)**

BURSA DE ȘTIRI ■ BURSA DE ȘTIRI ■ BURSA DE ȘTIRI

La PD nu ajung informațiile: Ministrul Privatizării, ***Sorin Dimitriu*** **(foto)**, a declarat, ieri, că este surprins de poziția PD, care a criticat, recent, în mod repetat, desfășurarea procesului de privatizare. *"Partidul Democrat a avut, în 1997, un vicepreședinte la FPS, implicat în realizarea reformei"*, a spus Dimitriu, care consideră că la originea criticilor formulate de PD stă lipsa de informare. El a anunțat că va trimite liderului PD, *Petre Roman*, cît și celorlalte formațiuni din coaliție o sinteză a privatizării realizate în 1997-1998. Sorin Dimtiriu consideră că anii 1997 și 1998 sînt "ani buni" pentru privatizare. Ministrul Privatizării a spus că, în schimb, "nu a mers" restructurarea în scopul eficientizării agenților economici și că există riscul ca, neaccelerînd restructurarea, să fie compromisă privatizarea realizată deja.

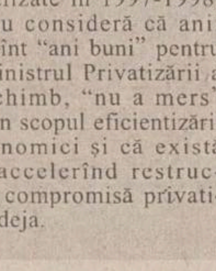

251 de miliarde de lei recuperați silit: Ministerul Muncii și Protecției Sociale a recuperat, de la începutul anului și pînă în prezent, prin procedura de executare silită, aproape 251 de miliarde de lei de la datornicii bugetului de asigurări sociale de stat, informează MMPS. Suma recuperată, prin același procedeu, de la declanșarea acțiunii (septembrie 1997) și pînă la ora actuală este de 414 miliarde de lei. Potrivit unei statistici elaborate de către specialiștii MMPS, în 1998 au fost recuperate, prin vînzare de active, peste 1,1 miliarde de lei și prin virarea sumelor datorate aproape 250 de miliarde de lei. Procedura de executare silită presupune patru stadii, respectiv somație, poprire bancară, executarea silită a bunurilor mobile și executarea silită a bunurilor imobile. Deși MMPS a reușit să recupereze, în aproximativ o lună și jumătate, aproape 60 de miliarde de lei, în aceeași perioadă datoriile agenților economici la bugetul asigurărilor sociale au crescut de la aproape 4.000 de miliarde la aproape 5.700 de miliarde de lei.

Privatizarea băncilor are liber de la FPS: Ministrul Privatizării, *Sorin Dimitriu*, a anunțat că în ședința de luni a Consiliului de Administrație al FPS vor fi aprobate strategiile de privatizare ale Bancpost și BRD. Dimitriu a spus că la Banc Post va avea loc, în luna iulie, o majorare a capitalului social și că termenul limită pentru depunerea ofertelor de privatizare este 30 septembrie, iar la sfîrșitul lui octombrie va fi finalizat procesul de privatizare al băncii.

La BRD, majorarea capitalului social va avea loc în luna august, termenul limită pentru depunerea ofertelor de privatizare este 30 octombrie și la sfîrșitul lunii noiembrie va fi semnat contractul de privatizare, a arătat Dimitriu.

Datornicii din agricultură pot fi pasuiți: Ministrul Agriculturii și Alimentației, Dinu Gavrilescu, a declarat, ieri, că dorește să reeșaloneze pe cinci ani datoriile acumulate de marile unități agricole de stat care generează pierderi. Din cele 500 de foste IAS, 60 de complexe zootehnice de creștere a păsărilor și 60 de unități Comcereal și Cerealcom, circa 70% acumulează datorii pe care le transmit în costuri, a anunțat Gavrilescu. Propunerea de reeșalonare va fi analizată în cadrul ședinței de vineri a Guvernului.

BURSA DE VALORI BUCUREȘTI - TOP 50 - 06.07.1998

Denumire societate	Pr.med.	Var	Desc.	Inch.	Nr. act.	Val. totala (lei)	Nr.trz	52Max	52Min
ALRO SLATINA (I)	67057.82	-1	67500	65500	14529	974,283,000	89	80000	25000
AUTOMOBILE DACIA PITESTI (I)	454.73	-1	454	455	898910	408,760,148	152	3000	385
OIL TERMINAL CONSTANTA (I)	1143.89	-2	1150	1120	214524	245,392,050	94	1500	750
ANTIBIOTICE IASI (I)	2303.31	-2	2300	2250	103750	238,968,600	36	11800	1660
TERAPIA CLUJ-NAPOCA (I)	13789.32	-6	14500	13400	12906	177,965,000	70	18000	7000
BANCA TRANSILVANIA CLUJ	2608.00	-1	2650	2600	56589	147,584,350	27	12000	2500
MOPAN TG. MURES	1621.02	7	1450	1630	88107	142,823,220	52	1750	400
BERMAS SUCEAVA	2154.13	10	1860	1940	64450	138,833,610	50	3500	411
ARTROM SLATINA	4601.96	1	4550	4600	27173	125,049,050	10	25000	3650
ELECTROAPARATAJ BUCURESTI (I)	1243.07	-2	1240	1250	91592	113,854,820	18	1800	650
NAVROM GALATI (I)	5649.41	0	5700	5600	19904	112,445,800	135	6650	3250
ALBAPAM ALBA IULIA	966.48	25	770	870	113422	109,620,490	73	1100	450
COMP. HOTELIERA INTERCONTINENTAL	1440.71	-2	1470	1420	71310	102,736,800	38	7800	1300
MOPARIV RAMNICU VALCEA	757.20	10	690	730	107652	81,514,330	68	990	360
IMSAT BUCURESTI	16113.23	-2	16100	16000	4678	75,377,700	29	22100	6200
RAFO ONESTI	12438.43	3	11600	12100	6022	74,904,200	91	13700	8500
FORAJ SONDE PLOIESTI	13245.39	12	13400	12500	5323	70,505,200	18	16000	2200
ARCTIC GAIESTI (I)	4650.09	0	4650	4750	13354	62,097,350	29	7250	2850
POLICOLOR BUCURESTI (I)	5599.63	-1	5600	5550	10607	59,395,250	24	8900	3050
COMPA SIBIU (I)	1268.26	-1	1260	1270	43854	55,618,390	25	3050	1000
MORARIT PANIFICATIE GALATI	1329.75	4	1210	1330	37804	50,269,790	25	1350	410
ZIMTUB ZIMNICEA	12699.93	21	11200	13000	2900	36,829,800	7	14500	4500
AZOMURES TG.MURES (I)	902.21	-5	940	890	37900	34,193,700	24	5700	700
NETEX BISTRITA	835.85	16	700	890	36072	30,150,780	34	1000	380
PETROLSUB SUPLACU DE BARCAU	1810.96	11	1560	1890	15767	28,553,480	36	1890	1000
M. P. IRIS BARLAD	938.13	13	820	1090	30208	28,339,080	31	1760	570
ROBINETE INDUSTRIALE BACAU	4990.47	8	4650	5050	4912	24,513,200	17	10600	4000
VAE - APCAROM BUZAU	453.11	-2	457	457	46896	21,249,154	20	2300	400
PETROS PLOIESTI	9040.88	15	8300	9900	2258	20,414,300	34	11500	4100
ELCOND ZALAU (I)	1257.93	-2	1270	1290	15896	19,996,070	20	3000	630
AMONIL SLOBOZIA	221.63	-3	226	216	88533	19,621,834	24	1450	216
CARBID-FOX TARNAVENI	1036.12	-1	1050	1050	17144	17,763,200	9	7350	900
INTERNATIONAL SINAIA	1384.38	1	1350	1390	11952	16,546,110	23	1950	1000
FORAJ SONDE CRAIOVA	592.82	7	530	550	27714	16,429,460	9	1290	315
DOROBANTUL PLOIESTI	2337.63	2	2300	2350	6627	15,491,500	23	7000	1930
AEROSTAR BACAU	5773.12	1	6000	5400	2455	14,173,000	27	10000	3500
ZAHARUL BUZAU	451.83	2	450	450	28159	12,723,060	27	730	361
RULMENTUL BRASOV (I)	308.75	0	310	309	38035	11,743,280	13	880	281
CIPROM PLOIESTI	961.25	-1	950	960	10670	10,256,500	12	2000	590
ALIMENTARA CLUJ-NAPOCA	1058.10	-13	1010	1050	9415	9,962,020	20	1800	360
UAMT ORADEA	453.17	3	450	450	21666	9,818,310	4	1600	367
EMA PIATRA NEAMT	1177.07	1	1170	1180	7556	8,893,920	12	2000	500
AEM TIMISOARA	22600.00	-1	22600	22600	358	8,090,800	5	52000	6550
AURORA TG.FRUMOS IASI	25167.22	0	25000	25500	299	7,525,000	6	60000	5100
AEROTEH BUCURESTI	7513.19	-3	7300	7300	993	7,460,600	13	30000	5100
SINTEZA ORADEA	444.49	-1	452	442	14146	6,287,816	9	2550	408
AMEP AMERICAN PACKAGING TECUCI	345.75	-7	360	310	17840	6,168,217	15	2200	225
AMYLON SIBIU	494.12	4	457	590	9257	4,574,060	12	2000	370
INDUSTRIA SARMEI CAMPIA TURZII	4122.34	21	4000	4000	1079	4,448,000	7	26400	1500
CERCON ARIESUL CAMPIA-TURZII	367.65	7	348	370	11980	4,404,460	8	14500*	261

PIAȚA EXTRABURSIERĂ RASDAQ, TOP 50 - 06.07.1998

Societate	Nr. tranz.	Volum tranzacții	Preț mediu	Valoare tranzacții	Var. (%)
OLTCOM	1	14,500	40,000.00	580,000,000	2,976.92
ALIMENTARA	35	583,007	972.63	567,048,310	30.48
RESIB	4	69,997	5,474.59	383,205,000	-8.64
ROMCIM BUCURESTI	27	4,027	79181	318,861,900	1.39
RULMENTI BARLAD	9	20,517	9,879.85	202,704,900	2.96
GASTROTIM	8	9,954	19007.03	189,196,000	143.68
ELECTROMAGNETICA	17	66,578	2,600.00	173,102,800	-0.03
MOLDOCIM	10	7,820	20775.9	162,467,500	1.37
AMBRO	6	8,484	16,988.45	144,130,000	0.82
NECTAR	11	216,274	651.01	140,797,315	0.87
PETROMIDIA	29	6,330	17,262.84	109,273,800	-0.85
SANEX	21	46,428	2235.22	103,776,800	0.44
AL CONSIB	13	31,512	2,916.22	91,895,800	0.12
GRANDEMAR	3	42,056	2050.03	86,216,000	0.14
POIANA BRASOV	13	167,011	512.10	85,525,610	-0.72
IAR BRASOV	31	4,054	20206.83	81,918,500	-3.84
RAFINARIA DARMANESTI	6	5,385	14,966.85	80,596,500	3.22
ASIGURAREA ROMANEASCA	9	5,737	13523.85	77,586,300	-0.64
ALPROM	22	4,578	15,023.15	68,776,000	-0.71
OPTIMEX	4	25,331	2700	68,393,700	-0.25
VICTORIA PRAHOVA	13	6,128	9,994.13	61,244,000	0.01
CARB	8	3,660	14045.49	51,406,500	2.03
SOCEP CONSTANTA	17	19,767	2,524.94	49,910,410	-0.64
CASIAL DEVA	19	17,373	2600	45,169,800	-0.02
GENERALCOM BUCURESTI	11	17,952	2,500.00	44,880,000	-3.56
FARMAVET	11	41,602	1023.5	42,579,800	2.35
COMVEX	10	1,158	32,035.41	37,097,000	-0.05
TIMKEN ROMANIA	7	1,316	24074.47	31,682,000	0.25
ANA-IMEP PITESTI	10	20,573	1,460.21	30,040,820	-0.59
PETROTEL	15	1,710	17508.04	29,938,750	-0.39
ICME	18	1,907	15,595.99	29,741,550	0.08
DAMBOVITA MORARIT PANIFICAȚIE	22	39,802	729.55	29,037,730	14.43
COMALIMENT	7	26,400	1,091.20	28,807,700	9.12
COMTEX	4	11,854	2385.07	28,272,600	10.97
SEF PETROFOREST	4	81,208	347.26	28,200,160	19.74
COMALIMETEX	2	33,644	826.94	27,821,620	3.37
TURBOMECANICA BUCURESTI	13	640	42,437.50	27,160,000	-6.57
CIOPLEA PREDEAL	4	15,693	1700	26,678,100	0
ROSIORI	6	1,274	19,817.90	25,248,000	-0.55
METATEX COMBAC	9	1,494	16684.74	24,927,000	3.08
STIROM BUCURESTI	4	512	47,500.00	24,320,000	-0.99
UZINEXPORT-IMPORT	11	22,682	1051.37	23,847,065	8.56
ROMCIF	8	6,673	3,400.00	22,688,200	-1.04
CARTIMPEX	7	11,271	1966.68	22,166,400	5.42
RAFINARIA ASTRA ROMAN	10	19,166	1,155.33	22,143,100	-0.53
FIRM RECOM	7	21,536	1004.29	21,628,360	-0.35
LIPSCA	8	4,250	5,088.68	21,626,900	-6.96
BUCUR OBOR BUCURESTI	5	8,034	2600	20,888,400	0
MELANA	10	3,349	6,093.37	20,406,700	-0.11
TEHNOFRIG	7	3,188	5722.46	18,243,200	-2.5

BANCA ROMÂNĂ PENTRU DEZVOLTARE

BRD

Noile dobînzi care se plătesc pentru disponibilități la vedere și pe termen începînd cu 1.07.1998 procente pe an

NR. CRT.	Disponibilități în:	CATEGORII DE CLIENȚI	PLATA DOBÎNZII SE EFECTUEAZĂ	DISPONIBILITĂȚI ȘI DEPOZITE LA VEDERE	30 ZILE	60 ZILE	90 ZILE	180 ZILE	270 ZILE	365 ZILE
1.	Lei	Persoane juridice	la expirarea termenului	11	40	41	42	43	44	45
2.		Persoane fizice	lunar	11	40	41	42	43	44	45
3.		Persoane fizice	la expirarea termenului	11	-	-	43	45	46	48
4.	USD	Persoane fizice și juridice	lunar	4	5	-	5.2	5.4	5.7	6
5.	DEM			-3	3,75	-	3.85	4	4.1	4.25

Pentru toate operațiunile efectuate în contul dvs. de depozit, BRD nu percepe comisioane. Depozitele constituite de persoanele fizice beneficiază de garanția Fondului de garantare a depozitelor în sistemul financiar.

BRD și-a schimbat sediul:

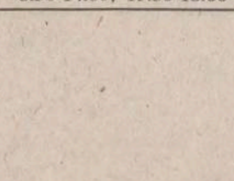

Programul cu publicul: 8.30-14.00; 15.30-18.00

BAROMETRU FINANCIAR ■ BAROMETRU FINANCIAR

BURSA

Pe fondul unei creșteri de peste 45% a valorii tranzacțiilor, nota dominantă a Bursei a fost creșterea prețurilor la a doua categorie a Bursei, în timp ce acțiunile din elită (prima categorie) continuă să scadă în termenii prețurilor medii. Datorită acestui fapt, indicele BET (calculat în funcție de prețul și numărul de acțiuni tranzacționate a zece firme cotate la prima categorie a Bursei) a înregistrat ieri o scădere de 13,61 puncte, în timp ce indicele BET - C (calculat pentru toate acțiunile cotate) a scăzut cu doar 9 puncte.

BURSA: valoarea tranzacțiilor

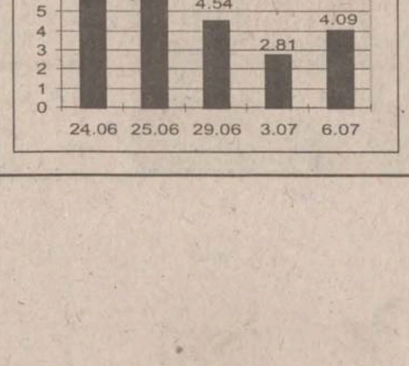

■ Creșterea zilei: +25%, acțiunile Albapam Alba;

■ Scăderea zilei: -13%, acțiunile Alimentar Cluj Napoca, care scăzuse cu peste 18% și vineri.

RASDAQ

Piața extrabursieră a înregistrat o scădere a valorii tranzacțiilor, de la 8,68 miliarde lei vineri la doar 5,72 miliarde lei ieri.

■ Tranzacții speciale: - Nectarul Iași, 186.755 acțiuni, la prețul de 655 lei/acțiune, în creștere cu 0,87%;

- Oltcom Olt, 14.500 acțiuni, la prețul de 40.000 lei/acțiune, marcînd o creștere de 2976,92%.

■ Alimentara Iași a reușit o creștere de 30% a prețului mediu, acțiunea reușind să atingă la închidere valoarea nominală, de 1.000 lei/acțiune.

■ Gastrotim, a înregistrat o creștere de 143%.

RASDAQ: valoarea tranzacțiilor

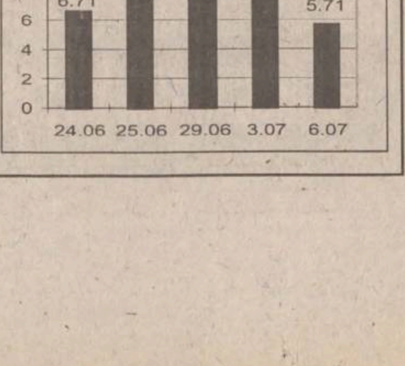

NOUTĂȚILE ZILEI

PNȚCD a găsit un înlocuitor pentru Pruteanu

Grupul parlamentar PNȚCD-PAR din Senat a solicitat conducerii acestei Camere legislative înlocuirea lui *George Pruteanu* cu senatorul PNȚCD Nicolae Zavici, în componența Comisiei parlamentare române pentru integrare europeană. De asemenea, același grup parlamentar a cerut ca locul deținut pînă acum de *Nicolae Zavici* în Delegația Parlamentului României la Inițiativa Central-Europeană - Dimensiunea Parlamentară să fie acordat senatorului PNțCD Ulm Spineanu. Senatorul George Pruteanu a fost exclus din PNȚCD în sesiunea parlamentară anterioară din cauza atitudinii sale, complet diferită de cea a partidului, față de modificarea Legii învățămîntului propusă de Guvern prin Ordonanța de urgență.

Premierul pleacă în Italia

Premierul ***Radu Vasile*** va începe, astăzi, o vizită oficială în Italia, la invitația omologului său, ***Romano Prodi***. Radu Vasile va fi primit de Suveranul Pontif, ***Papa Ioan Paul al II-lea***, și de primul ministru al Vaticanului, Cardinalul Sodano. Pe agenda vizitei figurează întîlniri cu premierul italian Romano Prodi, cu președintele Italiei, ***Oscar Luigi Scalfaro***, cu președinții celor două Camere ale Parlamentului, ***Nicola Mancino*** și ***Luciano Violante***, cu Grupul ENI, Grupul Bancar San Paolo - IMI, FIAT. Radu Vasile va fi însoțit de miniștri ***Radu Berceanu, Daniel Dăianu, Sorin Dimitriu, Ioan Mureșan, Ion Caramitru, Radu Stroe***, de guvernatorul BNR, Mugur Isărescu, de senatorul ***Laurențiu Ulici***, precum și de un grup format din 25 de oameni de afaceri.

Vestita Terasa Anda a fost evacuată

Mai mulți inspectori ai Primăriei municipiului București au fost agresați, ieri la prînz, de un grup de revoluționari, atunci cînd au încercat să aplice o hotărîre judecătorească definitivă și executorie, veche de un an, privind desființarea unor lucrări de împrejmuire și placare făcute de societatea Anda Comtur în zona Terasei Anda, din centrul orașului. ***Petre Constantinescu***, Șeful Departamentului Inspecție al Primăriei Capitalei, s-a declarat nemulțumit de ***"inerția polițiștilor de la Secția 3, care nu au vrut să intervină nici atunci cînd un grup de revoluționari cu portavoce au aruncat cu scaune în inspectori". "În prezent, oamenii noștri întocmesc un proces-verbal, pe baza căruia să fie identificate și cercetate penal persoanele care i-au agresat pe inspectorii municipali"***, a mai spus directorul Constantinescu.

Consilierii UDMR din Vlăhița nu au autorizat construirea unei biserici ortodoxe

Președintele PAR, ***Varujan Vosganian***, a protestat, ieri, într-o conferință de presă, față de decizia Consiliului local al orașului Vlăhița de neautorizare a construirii unei biserici ortodoxe în acest oraș. Vosganian a precizat că membrii consiliului, aparținînd în totalitate UDMR, au luat această decizie fără a preciza motivele care au stat la baza respingerii proiectului inițiat de PAR. ***"Vom trimite o scrisoare UDMR în care vom protesta față de această atitudine"***, a spus liderul PAR. Vosganian a spus că proiectul de construire a bisericii în orașul Vlăhița este susținut de primarul orașului, însă acesta este obligat să se supună deciziei Consiliului local. Vosganian a precizat că în orașul Vlăhita din județul Harghita trăiesc 120 de români ortodocși și 7.800 de maghiari. Liderul PAR a adăugat că biserica "ar fi deservit" și românii din satele aflate la cîteva zeci de kilotrimetri depărtare de Vlăhița.

Juristul din fruntea Sănătății, primit cu ostilitate

Majoritatea medicilor și directorilor de spital, dar și unii foști miniștri ai Sănătății, apreciază favorabil numirea unui jurist în fruntea sectorului sanitar. Există, însă, și factori de decizie sau angajați ai rețelei sanitare care sînt suspicioși sau contestă eficiența unui jurist la conducerea ministerului. Fostul ministru al Sănătății, ***Ștefan Drăgulescu***, este împotiva acestei numiri: ***"Un jurist la Sănătate nu va salva sectorul sanitar de la colaps"***. Directorul Spitalului Clinic de Oftalmologie din București, ***Monica Pop***, crede că în ***"funcția de ministru al sănătății ar fi fost bine să fie un medic, iar dacă nu s-a putut, atunci să fi fost măcar un economist. Problemele cu care se confruntă sectorul sanitar sînt extrem de complexe și, de aceea, numirea unui economist ar fi fost mai potrivită"***. Un alt fost ministru al Sănătății, ***Francisc Baranyi***, din același partid cu ***Hajdu Gabor***, vede în numirea colegului său ***"o alegere foarte corectă"***. În Europa, în majoritatea țărilor, ministrul Sănătății nu este medic, ci jurist sau economist.

Victor Ciorbea și Radu Vasile și-au dat mîna mîrîind

Diaconescu, găsind că PNȚCD are nevoie de conciliere, i-a adus față în față pe Victor Ciorbea și Radu Vasile pentru a-și da mîna împăciuitor. La conferința de presă organizată cu acest prilej, cei doi s-au arătat îngăduitori unul față de celălalt și nimic mai mult. Ciorbea nu s-a putut abține și a ținut în stilu-i caracteristic un discurs lung, făcîndu-l pe premier să se perpelească de plictiseală. În schimb, Vasile, pe picior de plecare, a vorbit puțin și de complezență.

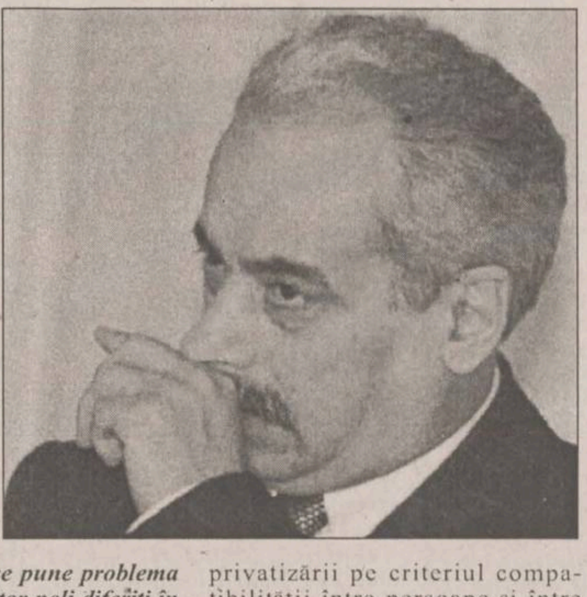

Președintele PNȚCD, ***Ion Diaconescu***, i-a invitat, ieri, la conferința de presă, pe premierul ***Radu Vasile*** și pe fostul premier ***Victor Ciorbea***, pentru a contracara speculațiile privind existența a doi poli coagulați în jurul fiecăruia dintre cei doi oameni politici. El a precizat că PNȚCD respectă dreptul la exprimare a oricărei persoane, dar solicită ca aceste luări de poziție să aibă loc în ***"forurile interne ale partidului sau în simpozioanele aprobate de conducerea PNȚCD"***. Fostul premier Victor Ciorbea a arătat că respectă linia partidului și susține actualul Executiv pentru îndeplinirea mandatului și a platformei minimale stabilite la 1 aprilie de Comitetul de Conducere al PNȚCD, care l-a desemnat premier pe Radu Vasile. ***"Nu este în interesul nimănui să susțină un guvern care promovează modelul transpartinic"***, a afirmat Ciorbea. Fostul premier a declarat că va lupta pentru unitatea partidului, cu condiția ***"ca această unitate să păstreze identitatea partidului și istoria sa"***. Premierul Radu Vasile, care în timpul discursului lui Ciorbea s-a întreținut cordial cu ministrul Privatizării ***Sorin Dimitriu***, a declarat că ***"nu se pune problema existenței mai multor poli diferiți în PNȚCD"***. El consideră că, dacă vor exista unele disensiuni, partidul rămîne unitar.

Radu Vasile și Victor Ciorbea nu au avut niciodată relații apropiate, deși amîndoi dețin funcții în conducerea PNȚCD, unul fiind secretar general iar celălalt vicepreședinte. La seminarul ***"PNȚCD în pragul mileniului III"***, Ciorbea a criticat modelul de guvernare transpartinic, ce semnifică o cooperare transpartinică în domeniul economic și al privatizării pe criteriul compatibilității între persoane și între interesele acestor persoane. Deși nu a făcut referire directă la politica promovată de Radu Vasile, Ciorbea a arătat că acest model, bazat pe compromis, riscă să caracterizeze noua guvernare a coaliției. În replică, Radu Vasile a criticat, la întrunirea de la Călimănești, una din măsurile promovate de Cabinetul Ciorbea, respectiv disponibilizarea minerilor prin Ordonanța 22, calificînd-o drept "idioată". **(Adrian CIOFLÂNCĂ)**

CSAT a rupt-o cu Securitatea

Niciunul dintre membrii Consiliului Suprem de Apărare a țării (CSAT) nu a avut legături cu fosta Securitate, "ca poliție politică", în calitate de agent sau colaborator, se arată într-un comunicat remis, ieri, presei, de CSAT.

Emil Constantinescu, șeful CSAT

CSAT a analizat, ieri, în cadrul unei ședințe, informările realizate de SRI, SIE, MApN și MI privind eventualele legături ale membrilor acestui organism cu fosta Securitate, informări solicitate ca urmare a unei hotărîri luate de CSAT la precedenta ședință, din 29 iunie. Conform Legii privind organizarea și funcționarea CSAT, în componența acestui organism intră președintele României, ***Emil Constantinescu***, premierul ***Radu Vasile***, ministrul Apărării Naționale, ***Victor Babiuc***, ministrul Afacerilor Externe, ***Andrei Pleșu*** ministrul de Interne, ***Gavril Dejeu***, ministrul Industriei și Comerțului, ***Radu Berceanu***, consilierul prezidențial pentru Apărare și Siguranță Națională, ***Dorin Marian***, directorul SRI, ***Costin Georgescu***, directorul SIE, ***Cătălin Harnagea*** și ***Constantin Degeratu***, secretar de stat și șef al Statului Major General. ***"Din datele existente în arhivă a rezultat că nici unul din membrii Consiliului nu a semnat angajamente de colaborare cu fosta Securitate și nici nu a întocmit note informative"***, se arată în comunicat. Președintele Emil Constantinescu a afirmat, într-o declarație acordată presei, că hotărîrea CSAT de a solicita aceste rapoarte a avut o justificare politică și morală, dar și o fundamentare legală. Din punct de vedere politic, s-a avut în vedere importanța CSAT, care grupează toate persoanele care răspund nemijlocit de siguranța națională. ***"În aceste condiții, trebuie să existe certitudinea că nu există date care să poată conduce la șantajarea vreunuia dintre membrii CSAT de către grupuri de interese interne sau externe"***, a declarat Emil Constantinescu. **(C.R.)**

Bacul de toamnă va avea loc între 18 și 25 august

Guvernul a autorizat, ieri, Ministerul Educației Naționale să organizeze, în perioada 18-25 august 1998, o sesiune extraordinară a examenului de bacalaureat. La examenul din această sesiune pot participa absolvenții promoției 1998 care nu au participat sau nu au promovat în sesiunea iunie-iulie 1998, precum și absolvenții din seriile anterioare care nu au susținut bacalaureatul în conformitate cu prevederile legale. Metodologia aplicată în sesiunea iunie-iulie 1998 se aplică și în sesiunea extraordinară a examenului de bacalaureat din august 1998.

PAR inaugurează "Clubul Dreptei"

Manifestul Dreptei, idee a președintelui Partidului Alternativa României, ***Varujan Vosganian*** **(foto)**, prinde contur în lumea politică. 65 de semnatari ai acestui document vor inaugura, mîine seară, la sediul Asociației "21 Decembrie", Clubul Dreptei. Prima acțiune a membrilor este una de șoc: strîngerea de semnături pentru convocarea unei sesiuni parlamentare extraordinare în luna august, pentru dezbaterea Legii lui Ticu Dumitrescu. Pentru această lege, Clubul Dreptei are în vedere două amendamente. Primul se referă la abrogarea termenului de 40 de ani stipulat pentru publicarea dosarelor fostei Securități, iar al doilea prevede administrarea acestor dosare de către o organizație a societății civile. **(Lucian GHEORGHIU)**

PD, somat să-și asume răspunderea față de proiectul IAR Brașov-Bell Helicopters Textron

Senatorul PDSR ***Radu Timofte***, vicepreședinte al Comisiei de apărare, i-a cerut, luni, liderului PD, ***Petre Roman***, printr-o scrisoare deschisă, ca PD să-și asume responsabilitatea față de proiectul IAR Brasov-Bell Helicopters Textron, avînd în vedere diferențele de opinii între miniștrii ***Victor Babiuc*** și ***Radu Berceanu***. Timofte apreciază că PD ***"dovedește apetență pentru jocul la două capete"*** și urmărește ca președintele Emil Constantinescu să "puncteze" un succes înaintea vizitei în SUA. În scrisoare, Radu Timofte susține că Guvernul Văcăroiu concepuse un contract mai avantajos cu Bell Helicopters Textron, atît pentru Armata română, cît și pentru industria de apărare.

În ședința de Guvern de joi, miniștrii PD ai Industriilor și Transporturilor, Radu Berceanu și, respectiv, ***Traian Băsescu***, au votat împotriva garantării împrumutului necesar achiziționării a 96 de elicoptere "Cobra" în vederea inițierii contractului IAR Brașov-Bell Helicopters Textron. Ministrul Apărării, Victor Babiuc, a susținut în ședința de Guvern încheierea contractului cu Bell Helicopters, motivînd că acesta se înscrie în strategia de apărare a MApN și este benefic industriei de apărare din România. Liderul PD, Petre Roman, a ridicat obiecții la început, la adresa acestui contract, însă, după ședința de Guvern, le-a dat dreptate atît lui Victor Babiuc cît și lui Radu Berceanu. Roman a declarat, joi seara, că, oricum, împrumutul celor 1,445 miliarde dolari necesari achiziționării elicopterelor "Cobra" trebuie inclus în proiectul de lege privind plafonul de îndatorare externă a României. Liderul PD a arătat că nivelul îndatorării externe ar trebui aprobat de Parlament.

Noi numiri la serviciile secrete desprinse din "Doi și-un sfert"

Consiliul Suprem de Apărare a țării (CSAT) i-a numit, în ședința de ieri, pe cei doi șefi ai serviciilor informative create în Ministerul de Interne și în Inspectoratul General al Poliției, ca urmare a desființării UM 0215. Generalul de brigadă ***Virgil Ardeleanu***, pînă acum șef al Poliției Municipiului București, a fost numit la conducerea Direcției Generale de Protecție Internă a MI, iar colonelul ***Constantin Dîrnă***, șef al UM 0215 înainte de desființarea serviciului, va ocupa funcția de director al Direcției Generale de Investigații a Criminalității din cadrul IGP. CSAT a aprobat, de asemenea, propunerea de numire a colonelului ***Radu Balici*** în funcția de director general al Poliției Municipiului București, se arată într-un comunicat al CSAT. Totodată, Consiliul a constatat că reorganizarea Direcției de Protecție și Siguranță Militară din cadrul Ministerului Apărării Naționale decurge conform graficului fixat. Pînă în prezent au fost stabilite atribuțiile, competențele, organizarea generală și diagrama de relații. Intrarea în vigoare a statutului de organizare a direcției se va realiza pînă la 1 august 1998, iar verificarea pregătirii personalului pentru încadrarea pe funcții, pînă la 15 august 1998, se arată în comunicatul CSAT.

Divorț cu năbădăi la vîrsta de 80 de ani

■ *în vîrstă de 81 și 83 de ani, Maria și Radu Badea s-au hotărît să divorțeze*
■ *ei se judecă acum pentru împărțirea apartamentului în care locuiesc* ■

Separarea cuplurilor nu este o noutate în situația în care numărul divorțurilor se apropie de cel al căsătoriilor. Însă, tragedia unei despărțiri este o povară în plus, cînd ea apasă umerii deja gîrboviți ai unor bătrîni de 80 de ani.

Zilele trecute s-a pronunțat divorțul dintre ***Radu*** și ***Maria Badea***, ambii din Brăila, de 83 respectiv 81 de ani. Ei trăiesc împreună de 51 ani, dar conflictele ce au intervenit de mai mult timp i-au determinat să pună capăt vieții în doi, înainte de trecerea în cealaltă lume.

"De trei ani, soțul meu îmi face viața imposibilă", spune femeia, ***"mă bate, bea foarte mult și caută scandal. De multe ori am chemat Poliția, care l-a amendat cu 50.000 lei."***

Viața celor doi a devenit un coșmar, motivul fiind locuința pe care deocamdată nu și-o pot împărți. Atîtea drame se consumă în multe cupluri tinere, dar iată că, la bătrînețe, în loc să-și depene amintirile în liniște, doi vîrstnici își fac zile amare unul altuia. ***"Din 1997 am început să ne certăm. Ea a fost cea care a vrut să divorțăm"***, a replicat bătrînul. El continuă: ***"mă provoacă la scandal și nu mă înțeleg cu ea pentru că e bolnavă psihic. Am avut trei milioane de lei la CEC și la bancă pe numele nostru și Maria i-a scos fără știrea mea, anul trecut. Totodată, vecinii se bagă în viața noastră pentru că au interese meschine."***

A existat o vreme cînd gustul pîinii mîncate de cei doi era mai dulce dar, cu trecerea timpului, acesta a devenit amar. Nici patul nu-l mai împart împreună însă locuința deocamdată nu poate fi dată pe din două. Cei doi bătrîni sînt acum implicați într-o acțiune de partaj și bat lunar drumurile pe la Tribunal, cît îi mai țin picioarele, certîndu-se și acolo pentru apartamentul în care fiecare din ei vrea să-și ducă zilele pînă la capăt. **(Monica MANGIUREA)**

Irina Radu va reveni în TVR

Birourile Permanente ale celor două camere parlamentare au aprobat ieri, cu 14 voturi "pentru" și 8 "contra", audierea ieșencei ***Irina Radu*** **(foto)**, realizatoare de emisiuni TV și fostă redactor șef-adjunct la Departamentul Emisiunilor Informative, de către comisiile de cultură ale parlamentului în vederea alegerii sale pentru un post de titular în Consiliul de Administrație al TVR. Pentru acest post, Irina Radu a fost propusă de PD, în conformitate cu procentul pe care acest partid îl deține în algoritmul pentru CA al TVR. Inițial, comisiile de cultură audiaseră un singur candidat al PD pentru acest post, Neculai Constantin Munteanu, dar democrații au mai solicitat un post bazîndu-se pe prevederile Legii 41, a audiovizualului, care stipulează că în CA al Televiziunii publice grupurile minorităților pot deține doar un loc. În lista inițială de candidați audiați se aflau doi reprezentanți ai minorităților, pînă la urmă decizîndu-se ca unul dintre cei doi să fie retras. **(Lucian GHEORGHIU)**

Isac este membru PNȚCD

■ *șefii din guvern ai lui Petre Isac, fostul expert guvernamental care a luat mită, erau la curent cu infracțiunile acestuia încă din mai 1997* ■ *Valerian Stan a afirmat, ieri, că Remus Opriș, ce avea în subordine DAPL, cunoștea activitățile ilegale ale lui Isac* ■ *demnitarul corupt este membru al PNȚCD din 1996* ■

Valerian Stan, fostul șef al Corpului de Control al Guvernului, declară că l-a informat pe Remus Opriș încă de anul trecut despre ilegalitățile lui Isac

Valerian Stan, a declarat, ieri, că în perioada în care a fost șef al Departamentului de Control al Guvernului, a aprobat efectuarea unei verificări, în luna mai 1997, a activității de fost primar la Costești a inspectorului guvernamental ***Petre Isac. "Faptele semnalate s-au confirmat, iar abuzurile săvîrșite de Isac au fost de natură penală"***, a spus Stan. Acesta a afirmat că a înaintat o notă Secretarului General al Guvernului și DAPL, aflate în subordinea lui Remus Opriș, pe atunci ministrul delegat pe lîngă primul ministru pentru coordonarea SGG și DAPL. ***"Din păcate, pînă în luna august, cînd au părăsit DCG, nu au primit nici un răspuns"***, a adăugat Stan. Stan a mai spus că i se pare ciudată relația dintre Vasile Bouleanu, președintele CWS International - SUA, și Dorin Marian, consilierul prezidențial care a sesizat Poliția pentru realizarea flagrantului. ***"Bouleanu ar fi trebuit să știe că o sesizare de natura celei pe care a făcut-o se face la organele de cercetare penală"***, a afirmat Stan.

Surse guvernamentale au declarat, ieri, că Petre Isac este, din 1996, membru PNȚCD - organizația Sectorului 6 București, introdus în partid de Dragoș Oncescu. Oncescu a fost directorul Direcției de Control în cadrul DAPL, pînă acum două luni, fiind dat afară de ***Vlad Roșca***, șeful Departamentului. Despre activitatea lui Petre Isac, înainte de a fi angajat în Guvern, prea multe lucruri nu se cunosc. Deși Roșca a solicitat curriculum vitae tuturor angajaților DAPL, s-a constatat, odată cu izbucnirea scandalului, că Petre Isac nu și-a prezentat CV-ul. Despre Petre Isac se știe că a absolvit Facultatea de Mecanică Agricolă din Timișoara, că a urmat cursurile Facultății de Drept, fără să-și dea licența, că a fost primar PDSR în Costești-Argeș, în perioada 94-96. **(Sergiu UNGUREANU)**

FOREST TRADING '93
IMPORTATOR DIRECT
PAL,PFL,BANDĂ MELAMINATE
ACCESORII MOBILIER;CANTURI PVC
BUCUREȘTI,
STRADA KEPLER 41,
TEL: 210.26.43; 210.39.16; FAX: 210.24.80
CONSTANȚA,
BULEVARDUL MAMAIA 190
IMPORTANT!
Curând, încă un magazin în București!

publicitate exterioară
RBN
ROMANIAN BILLBOARD NETWORK
Amplasamente bannere
Panouri la sol și pe clădiri
Panouri pe stâlpii de iluminat public
Publicitate pe mijloace de transport în comun
Bulevardul Tudor Vladimirescu nr. 87
tel. 094/630.282, tel/fax 211.843

ILC
International Language Center
Str. Moara de Foc 35, et. 8, 6600, Iași, România
tel: 032/252850, 252870, fax: 032/252902

Centrul Internațional de Limbi Moderne Iași,
anunță înscrieri urgente *la*
cursuri intensive *de limba engleză*
în perioada de vară.

Înscrieri și relații la:
tel: 032/252850; 252870
E-mail: guest@ilc.iasi.osf.ro
sau la sediul din str. Moara de Foc 35, et. 8

COPIERE
PIM SRL
LISTARE
FORMAT
COLOR A4 A3
HÂRTIE SATINATĂ 90 g/mp 4000 LEI 8000 LEI
CARTON 160 g/mp 5000 LEI 9500 LEI
FOLIE RETROPROIECTOR 9000 LEI
AUTOCOLANT TRANSPARENT 11000 LEI 22000 LEI
ALB NEGRU
FOAIA COPIATĂ PE AMBELE FEȚE 300 LEI 600 LEI
FOAIA COPIATĂ PE O FAȚĂ 200 LEI 400 LEI
COPIA CU HÂRTIA CLIENTULUI 100 LEI 200 LEI
LAMINARE 4000 LEI 8000 LEI
SCANARE DIAPOZITIVE;FILME 2000 LEI/POZIȚIE
FOTOGRAFIERE DIGITALĂ 25000 LEI
TEHNOREDACTARE 2500 LEI
LISTARE 500 LEI
IMPRIMĂRI TRICOURI 15000 LEI
PRELUCRARE GRAFICĂ DESIGN 30000 LEI/ORĂ
SE ACORDĂ REDUCERI (FUNCȚIE DE COMANDĂ)

Monitorul Editoriale

NAȚIONAL

Un armistițiu scrîșnit

În ultima vreme, expresia "ca la ușa cortului" a putut fi înlocuită fără probleme cu alta: "ca la ușa PNȚ". Și asta fiindcă, lăsînd la o parte orice urmă de autocontrol, țărăniștii s-au întrecut în a se acuza unii pe alții, folosind expresii care de care mai colorate ori mai contondente. De la căpătuială la colaborare cu Securitatea și de la oportunism la anchilozare, mai toate acuzațiile au fost aruncate, direct sau printre dinți, în încercarea de a-i anihila pe adversarii din propriul partid. Războiul dintre partizanii lui Radu Vasile și cei ai lui Victor Ciorbea părea să fi ajuns pe culmile inconștienței, întreținut în modul cel mai penibil de feluritele resentimente acumulate de liderii țărăniști.

Dezastruos pentru PNȚCD, acest "război civil" a ajuns să fie extrem de păgubitor pentru toată România. Mai ales cînd super-patriotul Ciumara a catadicsit să prezică faptul că, în două-trei luni, țara va deveni neguvernabilă. Și asta, bineînțeles, fiindcă dl Ciumara nu mai este ministru, nu mai are BMW și nu mai poate oferi suedezilor, pe tavă, miliarde de dolari, în chip de datorii interbelice, reactualizate după ureche de gloriosul purtător de pipă și mustață.

Pe fondul acestei bătălii jenante pentru supremația în PNȚCD, prezența lui Radu Vasile și a lui Victor Ciorbea la aceeași conferință de presă părea să ofere premisele unui armistițiu, fie el și temporar. Se aștepta ca cei doi șefi de "aripi" să devină conștienți de prejudiciile însemnate pe care le provoca disputa dintre ei. Realitatea a contrazis însă așteptările optimiștilor, oferind un tablou mai mult decît dezolant. Ca doi școlari certăreți, aduși în cancelarie de către directorul școlii, fostul și actualul premier nu s-au putut abține, aruncîndu-și priviri pline de înțeles și rezistînd cu greu să nu se înghiontească în fața ziariștilor.

Degeaba a încercat bunicul Diaconescu să explice presei că cei doi "nepoți" ai săi s-au cumințit și n-o să mai tragă cu praștia unul în altul. Degeaba s-a afirmat sus și tare că unitatea PNȚCD e de nezdruncinat. Toate aceste povești de adormit copiii au fost contrazise chiar la fața locului, dovedind că prezența bunicului Diaconescu e din ce în ce mai decorativă. E posibil ca viitorul congres al țărăniștilor să tranșeze atît conflictul Radu Vasile-Victor Ciorbea, cît și problema fotoliului de președinte al partidului. Fotoliu care, pentru Ion Diaconescu, devine din ce în ce mai șubred și mai butaforic.

Pînă atunci, tot ceea ce au putut să ofere țării liderii PNȚCD a fost un armistițiu scrîșnit, semnat cu încruntare și cu cuțitele pe masă. **(Lucian POSTU)**

NAȚIONAL

Mamaaa, nenea Marga m-a picat la bac!

"Ceaușescu ne-a pus să facem copii, iar Marga i-a făcut handicapați", observa deunăzi, în fața camerelor de luat vederi, cu indignare maternă, o tanti a cărei odraslă a picat examenul de bacalaureat. Chiar așa, copiii sînt deștepți, tobă de carte, studioși din naștere, profesorii i-au învățat sensul vieții, iar neisprăviții care au organizat bacul, plini de ignoranță și fără pic de milă, i-au prostit pe copilași și au lovit fără să se gîndească ce grea e viața și ce genii potențiale se pierd odată cu nota de la examen. Astfel, vorbește în actualitate o întreagă tradiție. Pînă de curînd, absolvenții de liceu se făceau că dau examen în sălile de examinare, supraveghetorii se făceau că supraveghează, iar profesorii și părinții se lăudau cu rezultatele sublime ale adolescentului intrat cu glorie în maturitate. "Tradiția" - care își avea originea într-o directivă a PCR - preciza clar: cît mai puțini corigenți, cît mai mulți absolvenți de liceu și minimum de respinși la bacalaureat (că vorba aia, nu sîntem o nație de proști). Cu furie proletară, liceele se întreceau între ele în privința numărului absolvenților și scoteau limba la învățămîntul occidental care oferă o pospăială de învățătură. Tot românul tinerel - chit că bătea toată ziua mingea pe maidan, că își petrecea ziulica prin baruri întunecoase cu fetițe pe genunchi și cu sticluța de vodcă sub năsucu-i adolescentin - trebuia să facă liceul ca să arate lumii cîtă inteligență luminează plaiurile mioritice. Eșecul tinerei generații - adică al "viitorului patriei" - la bacaluareat ar fi echivalat cu o tragedie națională. Pe de altă parte, la urma urmei, ce atîta strofocare de vreme ce cu bacul nu poți face nici o brînză în viață?

Epopeea bacalaureatului din acest an ne-a adus la vorba lui Creangă, care zicea mucalit, acum un secol, că nu tot omul trebuie să ajungă cărturar. De fapt, mesajul lui Marga este că oricine poate face liceul, dar nu îl poate face oricum. Supărarea părinților și absolvenților de liceu care fac parte din treimea care a căzut victimă noii formule a bacalaureatului își are originea în senzația că au fost obiectul unui experiment organizat, fără prea multe menajamente, de Ministerul Educației Naționale. Erorile de organizare, proasta adaptare a unor profesori la noul sistem, dificultatea sporită a subiectelor amplifică această senzație. Dar Marga se află în fața unei situații clare: România nu poate aștepta 12 ani pentru ca reforma sistemului de învățămînt să înceapă de la bază. Examenul de bacaluareat din acest an a radiografiat - e adevărat, cu oarecare violență - starea învățămîntului preuniversitar. Nu este vorba de reforma propriu-zisă, ci de un diagnostic care să facă posibilă reforma. Greul abia acum începe, pentru toate cele trei părți implicate în această poveste. Profesorii, în continuare prost plătiți, vor fi supuși unei duble presiuni: din partea elevilor și a părinților, care nu vor mai accepta joaca de-a școala - pe de o parte, și din partea Ministerului care va organiza controale, mai ales în zonele vulnerabile - pe de altă parte. Ministerul Învățămîntului va trebui să dovedească că poate să tragă învățăminte din tărășenia din acest an și că are priceperea să reformeze în profunzime sistemul (începînd cu regîndirea și simplificare programelor școlare și terminînd cu "școlirea" profesorilor și elevilor în spiritul reformei). În fine, cei vizați - elevii - vor trebui să se hotărască dacă vor într-adevăr să facă liceul. Ministerul îi impulsionează, promițînd că bacalaureatul va ajuta, pînă la urmă, la ceva. **(Adrian CIOFLÂNCĂ)**

NAȚIONAL

Petre Isac - un Venturiano adaptat perfect la tranziția românească

La sfîrșitul săptămînii trecute, un oarecare Petre Isac, expert guvernamental din cadrul Departamentului Administrației Publice Locale și despre care mai mult ca sigur că cel puțin 99% dintre contribuabili nici nu auziseră, a fost arestat preventiv pentru luare de mită. Valoarea acesteia era de exact 10.000 de dolari. Față de valoarea spăgilor despre care se vehiculează prin presă doar ca zvonuri că s-ar încasa în "procesul de privatizare", care sînt de minimum 100.000 de dolari, aceasta nu pare decît o banală găinărie.

Această găinărie are, însă, originalitatea și noutatea ei. În primul rînd, este de remarcat faptul că, pentru prima dată din 1989, un oficial al Guvernului României este arestat. Să fie oare actuala putere mai coruptă decît cea anterioară, care n-a avut nici un arestat de la acest nivel în sus? Greu de crezut. Mult mai probabil este alt scenariu. Fără îndoială că astfel de cazuri au mai fost, și nu puține, în ultimii ani. De ce n-au fost ele demascate? Dintr-un motiv foarte simplu: pentru că aceasta ar fi însemnat ca cel care l-a numit pe corupt în funcție, adică unul dintre partidele din arcul guvernamental, să-și recunoască eroarea de a-l fi numit și, mai important, să-și asume riscul de a fi asociat, temporar, cu corupția.

În al doilea rînd, "expertul guvernamental" Isac a pretins cei 10.000 de dolari reprezentantului unei firme americane, pentru a primi unele facilități în semnarea unui contract. Mai mult, el a pretins acești bani în numele guvernului. Aceste două aspecte merită a fi discutate mai în amănunt.

Există multe țări în lume în care se știe că actele de corupție fac parte din politica semioficială. Cazul României dinainte de 1989, cînd orice străin care voia să facă afaceri cu țara noastră trebuia să verse uiumul în conturile firmelor patronate de oamenii de încredere ai lui Ceaușescu este un exemplu perfect. Ca urmare, nu-i de mirare cum o firmă americană s-a pretat la încălcarea Codului Penal românesc, dînd mită. Probabil că, în contabilitatea oricărei firme mari din lume, există sume special prevăzute pentru astfel de intervenții, cînd contextul local dintr-un anumit stat necesită așa ceva. În aceste condiții, nu-i greu de imaginat care este percepția acestor firme, care de altfel își văd serios de afacerile lor indiferent unde, despre România.

În ce privește "mita în numele Guvernului", flagrantul asupra "expertului" Isac denotă că, în cercurile puterii, de mulți ani aceasta nu este o noutate. Nu-i exclus ca, pînă în urmă cu doi ani, această practică, a "mitei în numele Guvernului", să fi fost un soi de politică de stat. Dacă ne amintim bine, presa a semnalat, înainte de 1996, cazuri care ating acest aspect.

Important este, însă, altceva. Faptul că un guvern își demască propriul angajat ca fiind corupt. Pare un amănunt, dar credem totuși că este un fapt relevant și de bun augur. Prin acest flagrant, gheața pare să se fi spart, iar prejudecata că partidul care își demască un corupt riscă să fie asociat cu corupția pare, la rîndul ei, să fie compromisă. Pentru că, să fim serioși, corupție va mai exista. Însă nu la fel de siguri sîntem, dacă voința de eradicare a ei va fi mereu aceeași. **(Claudiu RAUS)**

CRONICA ORTODOXĂ

Hoție și gerontocrație

Dan CIACHIR

eseist

La Sesiunea sa din februarie anul acesta, Sf. Sinod a hotărît demiterea conducerii Facultății de Teologie din București care defraudase concursul de admitere de anul trecut. În plus, Sf. Sinod a decis numirea unui decan interimar în persoana P.S. Damaschin Coravu, episcop-vicar la Craiova, în locul părintelui profesor Cornițescu, care patronase hoția intelectuală binecunoscută.

Și trebuie spus că înainte de-a apărea în ziarul *Ziua*, respectiv în excepționala revistă de la Iași, ***Biserica și problemele vremii***, probele incontestabile ale borfășiei de la Facultatea de Teologie, deținătorii lor se adresaseră, inițial, toamna trecută, Patriarhiei. Acolo, ei au fost asigurați că se vor lua măsurile în consecință. Mai pe românește: au fost duși cu vorba.

Abia după o temporizare de cîteva luni, incontestabilele dovezi au fost publicate în presă. În paranteză fie spus, detractorul năimit al Bisericii, Ion Zubașcu, n-a avut nici un merit în acest sens, dovada peremptorie a fraudei apărînd în *Ziua*, respectiv în ***Biserica și problemele vremii.***

Apariția comunicatului sinodal privitor la matrapazlîcurile de la Teologia bucureșteană, vechi dinainte de prăbușirea comunismului și la fel de notorii, îndepărtarea din conducere a tripletei Cornițescu-Popescu-Buchiu au produs un suspin de ușurare și au constituit chiar prilej de nădejde.

Am sperat și noi că P.S. Damaschin, ierarh cu carte și doctorat la Atena, va face curățenie și va pune ordine într-o instituție ruinată de favoritism, trafic de influență și decăzută profesional. Din nefericire, P.S. Damaschin, care probabil că s-a molipsit de deprinderile mitropolitului său, IPS Nestor, a procedat tocmai contrar și în spirit de restaurație. Cei învinuiți pe bună dreptate de simonie au rămas la locurile lor și asta a produs o mare deziluzie atît în rîndurile studenților cît și într-ale corpului profesoral.

Pentru că la Facultatea de Teologie din București, oamenii de valoare, profesorii bine pregătiți, dăruiți cu adevărat Bisericii și învățămîntului sînt dați la o parte de edecurile corupte și de submediocrități patente. Așa se face că și în ziua de azi protocronistul Petru I. David, diacon căsătorit a treia oară și membru într-o comisie de dialog teologic anglicano-ortodox fără să știe boabă englezește, continuă să își înjure sub pseudonim colegii de profesorat în imunda fițuică ***România Mare.*** Cred că e singurul caz în analele Ortodoxiei în care un cleric-profesor de sectologie colaborează cu un sectant din tată-n fiu: Corneliu Vadim Tudor. La începutul anilor '90 o făcea sub semnătură, acum a trecut la pseudonim. Nu știm de ce părintele Petru I. David, pe care patriarhul cărturar Iustin Moisescu a avut grijă să-l țină într-un post de corector și pe care actualul patriarh Teoctist, care se simte bine între mediocrități, l-a ridicat pînă la treapta de profesor-titular, nu trece la baptiști, dacă îi este așa drag să împroaște cu noroi clerul ortodox din care face parte!? Că doar cu asta se ocupă și sectanții!!...

La Arhiepiscopia Bucureștilor, după ce a fost înlăturat juristul Neagu, a fost angajat unul nou care încurajează afacerile și despre care ne abținem să spunem cu ce s-a ocupat înainte de decembrie '89, ca să nu smintim lumea. Dar nu o să mai tăcem mult dacă nu se schimbă ceva. Pentru că ar fi interesant de văzut ce oameni s-au apucat să se recicleze în ultimii nouă ani, luînd diplomă de bogoslovi la o facultate în care se intră cu plicul și cu sarsanaua.

Juristul arhiepiscopesc ***Nicolae Profir*** este înfuriat de faptul că unul din cei mai vrednici dascăli și apologeți ortodocși, părintele profesor Răducă, a închiriat o parte din spațiul parohiei Kretzulescu librăriei "Humanitas". Juristul Profir ar fi vrut să deschidă acolo o... parfumerie! Și tot el tabără pe capul parohilor bucureșteni să se apuce de negustorie lucrativă. Iar toate acestea se petrec sub privirile Patriarhului Teoctist, care, dacă nu ne înșeală memoria, este și Arhiepiscopul Bucureștilor. Patriarhia și Arhiepiscopia patronează pe de o parte hoția intelectuală, cum s-a întîmplat și se întîmplă la Teologie, iar pe de alta afacerile și comerțul. Ne-am făcut mari negustori!

Toate aceste lucruri, și altele, sînt efectele gerontocrației și ale camarilismului care nicăieri nu înfloresc mai tare ca la București. Al doilea loc îl ocupă Sibiul, unde mitropolitul Antonie, care de un an semnează cu parafa, fiindcă e damblagiu, îi spionează pe profesorii de la Facultate prin vicarul său, PS Visarion, pe care l-a hirotonit ***à la vapeur,*** în mare taină, la Alba-Iulia, după ce alegerea chiriarhului era să se oprească asupra unui fost bucătar. Avem toată compasiunea pentru suferințele IPS Antonie, dar Ardealul are nevoie de mitropolit iar o reședință eparhială nu este un sanatoriu. Să nu uităm că și IPS Sa i-a trimis succesiv în ***paretisis,*** la Buzău, pe episcopul Antim Angelescu, iar la Sibiu pe mitropolitul Nicolae Mladin care și-a petrecut ultimii ani ai vieții la mînăstirea Sîmbăta. Se vede însă treaba că ierarhii noștri vor sfîrși prin a fi puși în geam ca princepele Suțu! ■

VIAȚĂ DE TELEMAN

Ca să nu mai aveți deziluzii...

Bogdan ULMU

regizor, scriitor

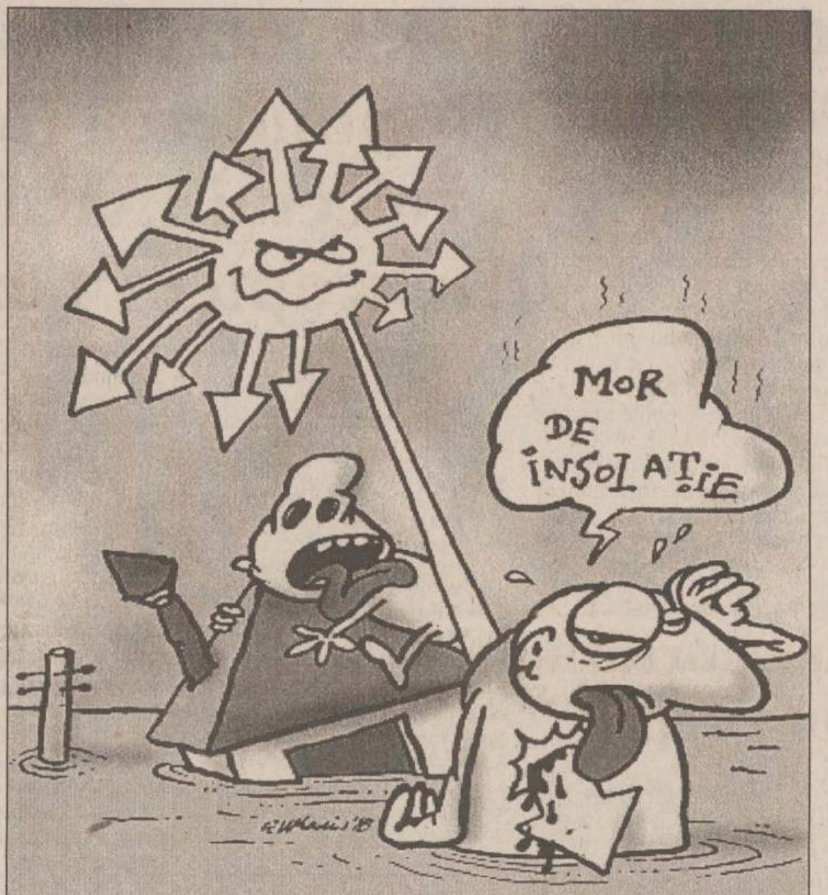

Nu vă faceți iluzii! ■ Da' noi ne-am făcut, ca fraierii, și ne-am trezit bocind după meciul cu Croația. Măcar am scăpat de-o grijă și de multe ipotetice stopuri-cardiace... ■ Cît privește statuia de care vorbea Hagi, sigur că ar trebui făcut (măcar) soclul... ■ Soția căpitanului Alexe a atacat, cu ocazia festivității de absolvire a promoției '98. Eu zic că e frumos să-ți aperi soțul, da' nea Alexe a greșit, căci dacă nici în SRI nu știm să păstrăm secretul... ■ Inundațiile au și-o parte bună: miercuri seara, un peizan bihorean mărturisea că a strîns 150.000 de lei (în numai juma' de oră!)... ducînd lumea cu pluta, pe străzile unui orășel acoperit de ape. Pragmatic om... ■ Într-o comună din județul Cluj, apa potabilă e plină de viermi. Păi pentru pescari e mană cerească, nu?! ■ După exemplul celebrilor ***hooligans*** (fo 80 din ei sînt arestați de poliția franceză), niște studenți (?) din Cluj au aruncat pe ferestrele căminului în care locuiau televizoare, frigidere, dulapuri, scaune... ■ Păi ce vină are moblierul, că fotbaliștii noștri au avut o zi proastă?! Hai, înțeleg să arunci pe fereastră soacra, da' televizorul? Ciudat. ■ Cataramă nu vrea să semneze declarația. Dacă nu vrea omul, poți să-i faci altceva, decît să-l scoți din conducerea PNL? ■ Iar dacă o ținem tot așa, vom schimba cîte un guvern & un parlament pe lună... ■ Nu avem atîtea belele pe cap? Iote, pe lîngă inundații, arșița! Joi, a luat foc, din cauza căldurii, catedrala din Constanța... ■ Și-n aceeași zi, 25 de oameni sensibili au intrat la Urgență din cauza insolației! ■ Altfel, Reforma merge la fel de încet, că pe căldura asta doctorul zice să nu te agiți. ■ Nu-i nici un pericol, mai ales că o statistică ne arată clasați pe penultimul loc în Europa, ca nivel de trai. Peste o lună vom fi pe ultimul (că bulgarii măcar sînt muncitori & gospodari!) și-atunci vom strînge bani mulți de la străinii care vor veni în România, ca la expoziție, să vadă și ei, de-aproape, cum arată cei mai mari fraieri ai continentului. ■ Dăianu l-a acuzat pe Camenco Petrovici de nepotism. Cu un asemenea nume, poți fi acuzat de orice... ■ A murit un coleg de la Frunze al lui Ion Iliescu: generalul Rohlin, care avea doar 51 de ani... Cică l-ar fi împușcat nevasta. ■ În rolul nevestei, însă, cred c-a jucat, în noaptea respectivă, fo agentă a lui Elțîn (că militaru' era unul dintre opozanții săi periculoși). ■ Nu-i bine să fii în opoziție, că te-mpușcă femeile... ■ Dacă ești la putere, te-mpușcă bărbații. Oricum o dai... ■ În Bocșa, din 135 de candidați la Bac, a trecut doar unul! ■ Se face carte, la Bocșa, nu glumă! ■ Și-apoi, ce-ți trebuie cultură generală, în Bocșa? Că n-au nici facultăți, nici reviste literare, nici Academie... Ca să dai la porci și să cosești fînul nu e nevoie de carte. ■ Sîmbătă, pe Acasă, a fost primit cu surle & tobe cineastul Andrei Zincă. A fost omagiat de ai noștri, de ai lor, de ai lui (părinți). ■ Andrei a zis o chestie cu care sînt de acord: fiindcă telenovelele se toarnă în ritm de bandă rulantă (un episod pe zi!), ele-s denumite, în America Latină, "fabrica de cîrnați". Curat cîrnați, coane Zincă! ■ Un inspector guvernamental a fost prins în flagrant de... luare de mită (numa' 10.000 de parai). Vlad Roșca a declarat, după arestarea subalternului, că îi era de multă vreme suspect! ■ Mersi, după război... ■ De ce l-ați preluat de la guvernul Văcăroiu? Și de ce l-ați promovat în guvern, dintr-o comună amărîtă din Argeș, unde fusese primar?! ■ Doi deținuți din Chișinău, au încercat să evadeze. N-au apucat: gardienii i-au împănat cu fix 32 de gloanțe! ■ Băi fraților, mai faceți și voi economie la cartușe, că și ele costă bani! ■ La Campionatul mondial din Franța, un francez a fost ucis de un suporter englez, fiindcă... semăna cu un suporter argentinian. Bine că n-am avut bani să mă duc și eu acolo, că semăn cu un suporter mexican și mă mai mutila f' un fanatic degeaba... ■ Aici măcar sînt obișnuit cu șuturile autohtone - care nu te omoară efectiv, dar nici zdravăn nu rămîi în urma lor. ■ Ca o consolare că ne-au scos croații din cursă: au pățit-o și nemții, și încă cu 3:0. ■ Ca de-obicei interesantă emisiunea ***Controverse istorice,*** de pe Antena 1. Duminică am aflat că numărul fruntașilor în producție trimiși la Canal era cam cu 3.000 mai mare decît cel al "dușmanilor poporului"! ■ Numa' că primii nu erau exterminați, ci premiați cu bani frumoși... ■ Chestiunea cu timbrele care se pun, obligatoriu, pe băuturi, nu va garanta calitatea lor și nici nu va opri specula. Să ne-amintim că operațiunea Țigareta 1, 2, 3 a demarat ***după*** ce s-au timbrat. ■ La noi, că sîntem isteți, cînd apare o restricție, automat apar și instrucțiunile de încălcare a ei! ■ Închei cu o știre caldă, care mă scandalizează deja: Costi Răducănoiu iar a comis fărădelegi. Cam cîte i se permit lui, în mod special, înainte de arestare? Aud?! ■ Să sperăm într-o săptămînă mai bună. Marțea viitoare voi scrie mai scurt, că am făcut rost de bani de mare: cu 500.000 mă voi lăfăi pe nisipul fierbinte, cel puțin patru ore bune! ■ Hai, nu fiți invidioși, că bani de stat măcar două ore la mare are oricare din voi!... ■

TEUTONUL ROMÂN

Ultimul țîfru sau de ce ne-au bătut croații

Michael ASTNER

scriitor, corespondență din Tübingen

Sau de ce n-a jucat România, în sferturi, împotriva Germaniei și mai departe împotriva Franței. Pentru că... Dar s-o luăm didactic. Într-o frumoasă zi de weekend, plin de speranță și încredere (dracu' m-a pus!), am scris: ***Țîfrul cifrelor* (III) *sau De ce-i batem pe croați*** (noroc că n-a mai apărut!). Și începeam așa: Dragi cititori microbiști, iată întîi datele și cifrele croate: Capitala lor este Zagreb; cele mai importante articole de export sînt produse chimice, îmbrăcăminte, piele; numărul unu în topul lor: Natalie Imbruglia - "Torn"; au vizionat filmul "Titanic" 11000 de croați; un Big Mac costă 3,61 DM; au 6 locuitori pe cap de televizor; joacă fotal organizat din 1912; jucători de fotbal legitimați: nu există încă date; cel mai mare succes al echipei naționale: prima participare anul acesta la un CM; cea mai mare legendă fotbalistică: în fond, încă prea tineri pentru legende - totuși: Zvonimir Boban, genialul mijlocaș de la AC Milan; cel mai mare fan: Guns'n'Roses; superstiție: croații nu cred în superstiție, asta ar aduce ghinion; cel mai mare pericol: se pierde banca de date a obsedatului de statistică Davor Suker; strigătul de gol al reporterilor: ***"Zgoditak!"*** Pînă aici - pace și prietenie. Pe urmă constatam: Nu cred că mai rămîne mult de comentat: este clar pentru mai toată lumea că stau prost croații. Voi puncta doar de dragul fair-playului cîteva chestiuni nu prea evidente. De exemplu, chestia cu numărul unu al topului lor: este același ca și-n Columbia; România a bătut Columbia, așa că...! Asta dincolo de faptul că-n România numărul unu al topului este cîntat de Massive Attack, iar "Teardrop"-ul este clar că-l provoacă adversarilor. Strigătul de gol al reporterilor români poate fi înțeles aproape de oricine, al lor - acest "Zgoditak" - mai va! Păi, ce-i asta? Este ca și cum am zice că strigătul de luptă al dacilor ar fi fost "Ahuideo!" (cum le povestește nemților-nemți un amic din Iași originale...). În ce le privește legenda fotbalistică de circumstanță (avînd în vedere că sînt stat tînăr și sugace), adicătelea Zvonimir Boban - un zvon doar, o bobiță doar de geniu risipită printre pastele făinoase din Milano... Nimic mai mult. Deocamdată. Pa și pace.

Ei da, pa și pace ... Iaca, nu prea face! Românii au pierdut intrarea-n clasa greilor fotbalului printr-un meci demn de cea mai completă uitare. Of, măcar de-ar fi avut un meci precum englezii!... Dar n-a fost să fie. O să revin eu, poate (de-ndată ce-mi revin), cu o analiză teutonă a meciului România-Croația. Acum nu-mi rămîn decît rectificările de rigoare în ce privește țîfrului cifrelor.

Deci: Doar 11000 de croați au văzut "Titanic", care va să zică ei sînt mai culți decît noi. E drept că un Big Mac este și la ei mai scump decît în România, dar, în schimb, multe date sînt foarte apropiate: 6 locuitori pe cap de televizor (RO: 5,7), fotbal organizat din 1912 (RO: 1908) - ceea ce ar fi explicat perfect un deznodămînt la 11 metri (doar arbitrul a vrut altfel, și voia lui se făcu...). Dar, ce-i mai important: la ei încă nu se știe cîți fotbaliști legitimați la cluburi au - iată secretul cabalistic al înfrîngerii României! Greșit-am, clar și net, musai să recunosc, și cu interpretarea numărului unu din topul lor: nu poți cîștiga de două ori împotriva unei echipe în a cărei țară "Torn" de Natalie Imbruglia e pe locul unu, cu atît mai mult cu cît în topul topului românesc s-a aflat Massive Attack cu "Teardrop". Iată deci, în cele din urmă, lipsind un Massive Attack al fotbaliștilor români, teardropul nu putea fi decît de partea românească. Pa și pace. ■

❖ PULS ❖ PULS ❖ PULS ❖ PULS ❖ PULS ❖ PULS ❖ PULS ❖ PULS ❖ PULS ❖ PULS ❖ PULS ❖ PULS ❖ PULS

Mironosița Mardoi

Mare noroc că avem în birou un televizor cu diagonală mare, c-altfel n-am fi putut să-l vizionăm ieri, la unul dintre posturile de televiziune locale, în întreaga revărsare a burților sale, pe Mardoiu Mihailovici. În afara calităților fizice, numitul s-a prezentat la emisiune și cu cele așa-zis intelectuale. Folosindu-se de ele cum s-a priceput mai bine, ex-pîrnăiașul s-a strofocat să pozeze în cetățean plin de bun simț, victimă a rea-voinței unor gazetari porniți fără motiv împotriva sa. Ei bine, personajul care făcea pe mironosița în direct este una și aceeași persoană cu cea care, în aceeași zi, cu numai cîteva ore mai devreme, îl amenința în cel mai pur stil golănesc cu moartea pe fotograful de la gazeta noastră.

Gîrlea s-a simțit babuin

La o ședință despre buget, desfășurată ieri, primarele Simirad i-a spus cam așa președintelui cejist Antonesei: "Dumneavoastră, domnule Antonesei, o să intrați în istoria RAJAC-ului (n.r. - cejeul a alocat sume foarte mari regiei de apă și canale). În schimb, n-o să intrați în istoria orașului nici măcar pe ușa din spate". La care, șeful cejist a replicat: "Iaca asta îmi lipsește". Fiindcă e și el om, în discuție s-a băgat și domnu' consilier Gîrlea: "Să punem ordine și să vorbim despre buget. Sîmbătă ne-ați făcut babuini (n.r. - în tableta sa de sîmbătă, din ziarul nostru, primarele povestea ceva despre respectiva specie de maimuțe). "N-ați înțeles nimic", i-a răspuns Conu' Simirad. "Ați spus că noi, consilierii județeni, sîntem sub papucul babuinului șef", a continuat Gîrlea, confirmînd bănuială primarului. "Nu confunda literatura cu faptele. Orice asemănare cu realitatea e absolut întîmplătoare", a ținut să precizeze, în final, primarele Simirad. Cu banii pe care i-a primit municipalitatea credem căci Conu' Costică n-o să poată face prea multe pentru oraș, deci va avea mai mult timp pentru literatură și pentru povești cu babuini. Stimați consilieri, v-ați făcut-o cu mîna dumneavoastră.

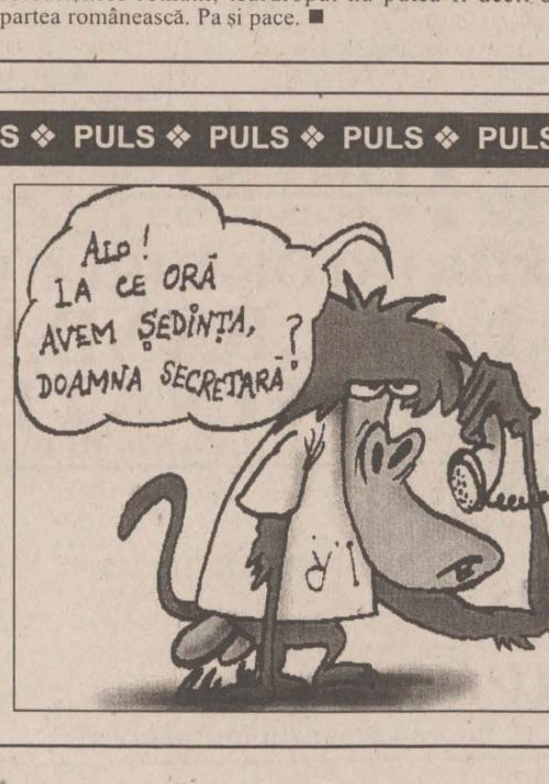
ALO! LA CE ORĂ AVEM ȘEDINȚA, DOAMNA SECRETARĂ?
I.R.

În această seară, o veritabilă dramă după gratii, la Antena 1

Închisoarea secretelor

ANTENA1, 20.20: (dramă, SUA, 1996)

Cu: Stephanie Zimbalist, Gary Frank, Dan Lauria. Regia: Fred Gerber

Bazat pe fapte reale, filmul dezvăluie o lume necunoscută multora, în care drogurile, corupția și prostituția sunt afacerile profitabile ale unor oameni ai legii, lipsiți de orice "lege". Lynn Shaffer, tînără mamă și soție, în naivitatea sa a crezut că nu încalcă nici o lege dacă folosește și ea din banii economisiți de șeful ei și astfel primește o pedeapsă de 10 ani într-o închisoare de femei. Pentru Lynn, atunci cînd pășește pe poarta închisorii, începe coșmarul vieții ei. Ținute captive și terorizatede gardienii bărbați care le cereau favoruri sexuale pentru a le procura orice produs, de la droguri la pastă de dinți, deținutele erau obligate să se prostitueze, gardienii fiind pe post de "pești". Nesuportînd aceste abuzuri și înjustiții, Lynn este obligată să ia atitudine, conștientă fiind de pericolul ce o așteaptă, mai ales că toate femeile care încercaseră să se opună fuseseră ucise. Lynn, uzînd de toate resursele ei, reușește să le convingă pe colegele ei de celulă că și ele pot să se facă auzite și că justiția - chiar și între zidurile închisorii - poate fi servită.

Femeile din Veneția

ACASĂ, 22.45: (dramă, Italia, 1986)

Regia: Mauro Bolognini. Cu: Laura Antonelli, Monica Guerritore, Jason Connery.

Acțiunea se petrece în secolul XVI. Nobilul Giulio sosește la Veneția, unde petrece o noapte memorabilă în compania a două femei mai vîrstnice, superbele Angela și Valeria, prima fiind văduvă, iar a doua avînd soțul plecat la Florența. În rolul irezistibilului cuceritor - fiul lui Sean Connery și al Dianei Cilento. Muzica filmului este semnată de celebrul Enio Moricone.

Zdrențărosul

PRO TV, 13.00: (dragoste, SUA, 1981)

Regia: Jack Fisk. Cu: Sissy Spacek, Eric Roberts, Sam Shepard

O duioasă poveste de iubire, un film în regia lui Jack Fisk, avîndu-i în rolurile principale pe cunoscuții actori Sissy Spacek (soția lui Fisk) și Eric Roberts (fratele Juliei Roberts), acesta din urmă memorabil în rolul din film. Sissy Spacek (cunoscută din mai multe producții de succes, precum "Carrie" a lui Stephen King) întruchipează rolul unei tinere divorțate, care se zbate să-și crească cei doi copii într-un orășel texan, în timpul celui de-al doilea război mondial. Urmărită de "machiavelicii" frați Arnold și Calvin Triplett, vulnerabila Nita se gîndește să renunțe la slujbă și, împreună cu micuții Henry și Harry, să plece din orașul în care se simte o străină. Acest lucru devine posibil din momentul apariției în viața ei a frumosului marinar Teddy (Eric Roberts).

Născut în L.A.

PRIMA TV, 21.15: (comedie, SUA, 1987)

Cu: Cheech Martin, Daniel Stern. Regia: Cheech Martin

Rudy Robles este a treia generație din familia sa născută în America. Rugat de mama sa să se ducă să-și întîlnească vărul mexican, Javier, Rudy este prins din greșeală într-o ambuscadă a oficiului federal de imigrație și, neavînd actele la el, este deportat în Mexic. În felul acesta, el devine un imigrant ilegal în ambele țări, singura sa șansă fiind întoarcerea în America, care însă se dovedește a fi o încercare nu numai riscantă, dar și periculoasă.

Animalele de pe lîngă casă: foștii zei ai omenirii

Importanța acordată de om unor animale pare să fi apărut în paralel cu conștientizarea sa ca ființă. Animalelor li se atribuiau calități magice, fiind imaginate în cele mai diferite ipostaze mitice. Popoarele antice, de exemplu, considerau unele animale ca fiind mesageri ai zeilor, avînd capacitatea de a prevesti unele fenomene naturale (precum secetele, ploile, cutremurele de pămînt, uraganele, eclipsele de soare și de lună) sau istorice (revolte, războaie etc). Mai tîrziu, domesticirea animalelor a adus noi concepții despre rolul acestora în viața oamenilor. Vechea religie se transformă: zeii, reprezentați prin animale, nu mai erau în deplină concordanță cu noile forme ale religiei. În vechile legende românești, animalul este prezent ca participant la actul creației. Deseori, aspectul fizic și obiceiurile unor animale constituiau simboluri pentru calități și defecte ale oamenilor. Astfel, ursul simboliza mînia, sobolul - avariția, păunul - trufia, cîinele - loialitatea (dar și lașitatea), porcul - lăcomia la mîncare, iepurele - prolificitatea sau frica etc. Vom prezenta, în continuare, cîteva simboluri atribuite de gîndirea omenească unora dintre animalele și păsările care le-au fost prieteni pe tot parcursul existenței lor.

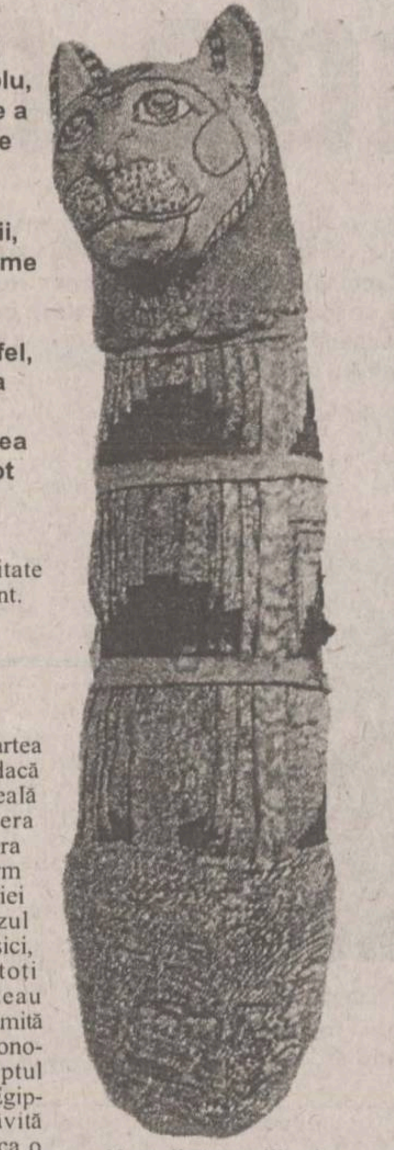

Una dintre miile de mumii de pisică dezgropate de arheologi în Valea Regilor

Cîinele, paznicul frontierei cu "Lumea morților"

Se poate afirma că nu omul a ales cîinele ci, dimpotrivă. În preistorie, probabil, cîinele s-a familiarizat cu ciudatele ființe bipede reunite în interiorul vreunei grote sau în jurul vreunui foc; drept recunoștință pentru acceptarea companiei sale și pentru resturile de hrană, cîinele își prevenea prietenul - omul - asupra pericolelor ce-l amenințau, lătrînd sau chiar atacînd dușmanul ce se apropia de sălașul său.

În mitologia veche, cîinelui i se atribuie un caracter mai mult agresiv. Cel mai cunoscut este Cerber, din mitologia greacă, cîinele cu trei capete și coadă de șarpe, care păzea intrarea în lumea "de dincolo" - împărăția lui Hades. Omologul său din mitologia indiană are patru ochi și pielea pestriță; mama lui este Saramâ, cățeaua despre care se spune că l-ar fi ajutat pe eroul legendar Indra să-și regăsească vacile solare, pe care le pierduse. Funcția de păzitor feroce al trecerii dintre lumea vie și Împărăția Morților are la bază, desigur, faptul că, la fel ca șacalul, și cîinele era un mîncător de cadavre. În mitologia egipteană, Anubis, unul dintre cei mai adorați zei, era înfățișat ca un om cu cap de cîine. De altfel, în traducere liberă, numele său ar însemna "Cel care verifică osul". Ideea pornește de la obiceiul cîinelui de a îngropa sau dezgropa oase, obicei care, la rîndul lui, simbolizează reconstituirea unui nou corp omenesc. Această idee este întărită și de mitul în care zeița Isis, ajutată de cîinii săi, caută prin deșert membrele împrăștiate ale zeului Osiris.

La vechii greci, Hekate, zeița farmecelor și a magiei negre, avea cap de cîine și zbura noaptea cu o haită de cîini, hrănindu-se din morminte. Defunctul, odată trecut în lumea umbrelor, nu mai este o pradă pentru cîine, ci un protejat al acestuia. În noua lume, cîinele devine călăuza și protectorul sufletului rătăcitor. În Evul mediu, agresivitatea și ferocitatea cîinelui apare mai atenuată, aceasta explicîndu-se prin faptul că omul și cîinele au devenit prieteni.

Domesticit definitiv, cîinele își află locul aproape de prietenul și stăpînul său, omul, simbolizînd devotamentul și fidelitatea. Folclorul nostru, ca și cel francez, este bogat în aspecte ce relevă faptul că acest animal poate prevesti apropierea morții sau a duhurilor necurate. Există credința că urletul cîinelui anunță moartea stăpînului său sau a cuiva apropiat lui. De asemenea, se crede că el, cîinele, poate vedea pe timp de noapte. Această evoluție în plan simbolic a cîinelui este, de fapt, istoria domesticirii lui - trecerea de la agresivitate și ferocitate la fidelitate și devotament.

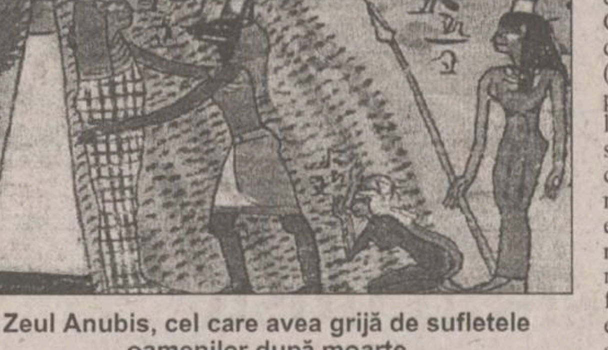

Zeul Anubis, cel care avea grijă de sufletele oamenilor după moarte

Pisica: zeitate sau animal malefic

În Egiptul antic, moartea unei pisici, indiferent dacă era provocată din greșeală sau în mod deliberat, era considerată o crimă și era sever pedepsită. Conform scrierilor părintelui istoriei antice, Herodot, în cazul morții naturale a unei pisici, în semn de tristețe, toți oamenii casei își rădeau sprîncenele. Pisica era numită de egipteni Myu și era onorată aproape în tot Egiptul antic, mai cu seamă în Egiptul de Jos, unde era slăvită zeița Bost, reprezentată ca o femeie cu cap de pisică, simbolizînd căldura Soarelui. Se credea că ea veghea noaptea somnul Soarelui, împiedicînd apropierea șerpilor nocturni. La început, Bost fusese zeiță-leu; transformarea sa în zeiță-pisică dovedește faptul că egiptenii cunoșteau caracterul de felină al ambelor animale. Asemeni zeiței Bost, și pisica era dușmanul șerpilor: un papirus funerar o înfățișează pe zeiță tăind capul unei reptile. În jurul orașelor Theba și Memphis au fost descoperite cimitire de pisici, în care au fost găsite aproape două sute de mii de mumii, ceea ce întărește convingerea că cultul zeiței-pisică Bost se întindea în regiunea acestor localități.

În mitologia egipteană existau și două variante ale pisicii zeificate: motanul, dedicat Soarelui și zeului Osiris și pisica, femela, dedicată Lunii și zeiței Isis (se credea că variațiile pupilei pisicii evocau fazele lunare). Datorită firii sale secrete și misterioase, precum și sensibilității la magnetism și electricitate, pisica era asimilată Sfinxului (din nou apariția celor două animale - leu și pisică - în clasa felinelor). În "Cartea egipteană a morților", pisica se numește Matu (cumva, mâțu' din limba română?) și se luptă cu Apophis, șarpele pyton al mlaștinilor, simbol al forțelor malefice. Ca și românii, egiptenii credeau că pisica are nouă vieți succesive.

Grecii nu acordau nici o importanță pisicii, ignorîndu-i existența. Pentru combaterea șoarecilor, ei foloseau nevăstuici și vipere. Mai tîrziu, în concepția creștinilor, pisica era cosiderată un animal malefic. Folclorul popoarelor creștine abundă în aspecte ce întăresc convingerea că, între vrăjitoare și pisici, exista o strînsă legătură. Exista - și există încă - credința că, după moarte, vrăjitoarele se reîncarnează în pisici. La români există superstiția că, dacă o pisică (în special, de culoare neagră) trece peste un mort, acesta se va transforma în moroi (strigoi). De asemenea, se mai crede că se pot face multe farmece, prin folosirea leșului unei pisici. Va urma. **(Aurel OANCEA, Cip I.)**

TIMP LIBER

MANIFESTĂRI

Manifestări cultural-artistice la Cercul Militar Județean

■ Azi, de la orele 11,00-13,00: Studioul de teatru; orele 12,00-14,00 - Studiu de atelier al cenaclului de pictură "Ștefan Luchian"; orele 17,00-20,00 - Repetiția ansamblului folcloric "Hora Iașului".

■ Mîine, 8 iulie, orele 11,40-13,30 - Cercul de pictură pentru copii; orele 18,00-20,00 - Cercul de muzică ușoară.

■ Joi, 9 iulie, orele 14,00-15,00 - Evocare istorică: "Drama românilor de peste Prut din vara anului 1940"; orele15,00-16,00 - Prezentare de carte: "Pactul Ribbentrop - Molotov" de Emilian Bold și Ilie Saftiuc.

■ Sîmbătă, 11 iulie, orele 8,00-20,00 - Clubul cadrelor militare și al familiilor acestora.

■ Duminică, 12 iulie, orele 8,00-20,00 - Clubul cadrelor militare și al familiilor acestora; orele10,00-11,30 - Concert de fanfară.

Meciul "Croația-Franța", la Centrul Cultural Francez

Centrul Cultural Francez din Iași are plăcerea de a vă invita să urmăriți meciul CROAȚIA-FRANȚA, în semi-finala Cupei Mondiale de Fotbal, care are loc în Franța, miercuri 8 iulie, la orele 22.00, pe ecran mare, la Centrul Cultural Francez. Intrarea este liberă, în măsura locurilor disponibile.

Îmbrăcăminte și încălțăminte "second-hand"

S.C. CARMINE-LINE SRL organizează în perioada 9-14 iulie, între orele 8,00-18,00, la Casa Sindicatelor, o expoziție cu vînzare îmbrăcăminte și încălțăminte "second hand".

Cursuri de vară la Universitatea "Al. I. Cuza"

Universitatea "Al.I. Cuza" Iași organizează cursuri de vară cu tema "România - limbă, cultură și civilizație", pînă pe data de 26 iulie. Informații la Laboratorul lingvistic, telefon 144760/int.197, etaj III.

SPECTACOLE

Zile pline la Opera Română

■ Miercuri, 8 iulie, cu începere de ora 18.30, va avea loc spectacolul extraordinar de închidere a stagiunii 1997/1998, cu opera în trei acte "Liliacul" de Johann Strauss. Libretul de Karl Haffner și Richard Genée. Își dau concursul orchestra, corul și ansamblul de balet. Conducerea muzicală: Leonard Dumitriu; regia artistică: Dimitrie Tăbăcaru; maeștri decor: Valeriu Gâdei, Anton Bișoc; coregrafia: Bela Balogh; maestru de balet: Carmen Stanciu.

TEZE DE DOCTORAT

Universitatea "Al. I. Cuza"

■ Azi, de la ora 10.00, în amfiteatrul B2, dl Oprea Adrian va susține în ședință publică teza de doctorat cu titlul "Flora și vegetația din Cîmpia Tecuciului și bazinul inferior al Siretului (județul Galați)", în vederea obținerii titlului științific de doctor în biologie. Președintele comisiei: prof. dr. Constantin Toma.

■ Vineri, 10 iulie, ora 11.00, în amfiteatrul B6, dl Dragomir Sever va susține în ședință publică teza de doctorat cu titlul: "Geochimia apelor subterane din județul Iași", în vederea obținerii titlului științific de doctor în geologie. Președintele comisiei: prof. dr. Viorel Erhan.

■ Luni, 20 iulie, ora 11,00, în amfiteatrul IV-13, doamna Eugenia Ciocan va susține în ședință publică teza de doctorat: "Aplicarea metodelor termodinamice pentru studiul teoretic al coroziunii aliajelor de zirconiu. Simulări numerice", în vederea obținerii titlului științific de doctor în fizică. Președintele comisiei: prof. dr Mihai Toma.

■ Vineri, 17 iulie, ora 11,00, în amfiteatrul B6, domnul Voicu Victor va susține în ședință publică teza de doctorat: "Mărginimea Sibiului - studiu de geografie rurală", în vederea obținerii titlului științific de doctor în geografie. Președintele comisie: prof. dr. Gheorghe Popa.

■ Vineri, 17 iulie, ora 11,00, în amfiteatrul CH-1, domnul Asaftei Iulican Vasile va susține în ședință publică teza de doctorat: "Zeoliți sintetici înalt silicioși substituiți izomorf-catalizatori pentru aromatizare", în vederea obținerii titlului științific de doctor în chimie. Președintele comisiei: prof. dr ing. Gheorghe Mihăilă.

NOUTĂȚI EDITORIALE

■ Pierre Hadot - "Plotin sau simplitatea privirii" (Editura POLIROM, Colecția "PLURAL")

"A-l citi pe Plotin înseamnă a-l ucide. A nu-l studia, însă, înseamnă a renunța la el. Ca să ieșim din această situație nu există decît un mijloc, cel ales de Plotin însuși. Gîndirea lui Plotin și-a păstrat, de-a lungul veacurilor, energia, și a continuat să supună mințile puterilor sale. Această energie, această putere, această forță constrîngătoare sînt pentru noi semnul esențial al unei gîndiri adevărate". (Lev Șestov)

■ Adrian Neculau - "Noi și Ceilalți - teste psihologice pentru cunoașterea ta și a celuilalt" (Editura POLIROM, Colecția "Collegium Practic")

Vă sînt puse la dispoziție mai multe teste psihologice și chestionare, cu ajutorul cărora vă veți putea intensifica și sistematiza cunoștințele dobîndite pe cale empirică despre voi și despre cei din jur. Țineți minte: "Cine se cunoaște se domină!".

DIVERSE

Bilete de tratament pentru veterani

Asociația Națională a Veteranilor de Război - Filiala "Ștefan cel Mare și Sfînt", județul Iași, face cunoscut tuturor veteranilor și văduvelor de război că au sosit biletele pentru tratament, pe trimestrul trei. Cei care doresc bilete de tratament se pot prezenta la filiala de care aparțin, cel mai tîrziu pînă pe 10 august 1989, cu următoarele documente: recomandare de la medic pentru 3-4 stațiuni, copie de pe legitimația de veteran (văduvă), cupon de pensie și cupon pentru indemnizația de veteran (văduvă) de război. Programul de lucru la Filiala "Ștefan cel Mare și Sfînt" este de luni pînă vineri, numai între orele 10.00-12.30.

Două seriale diferite, două moduri diferite de a lupta pentru apărarea vieții

Chicago Hope

PRO TV, 21.15: Episodul "Positive IDs" Grad încearcă să-l convingă pe Kronk să realizeze o mastectomie dublă asupra unei femei sănătoase, care are, însă, gena cancerului de sîn și ale cărei rude au suferit de pe urma acestei îngrozitoare maladii.

Austin se luptă să o înscrie pe Sara într-o școală de fete, iar Nyland se reîntoarce la muncă după accidentul său și încearcă să identifice o femeie bătută, care suferă de amnezie.

Pensacola - Trupe de elită

PRO TV, 20.15: Episodul "Yesterday Upon The Stair II" Misiunea riscantă a Dragonilor Mării - salvarea unor agenți DEA capturați de către Cartelul Drogurilor din America de Sus - devine extrem de periculoasă, ei fiind forțați să elibereze o familie ținută ostatecă și încearcă să găsească martorul guvernamental care-i trădase și apoi evadase. Între timp, viața personală a lui Kelly se complică tot mai mult, căci se confruntă cu fiica sa și se trezește implicat într-o neașteptată poveste de dragoste.

HOROSCOP

BERBEC

(21 mart. - 20 apr.):

👍 Prioritățile dvs. se suprapun peste interesele grupului din care faceți parte. Dacă nu răsturnați ordinea firească a lucrurilor toată lumea va fi mulțumită.

TAUR

(21 apr. - 20 mai):

👎 Relațiile continuă să fie încordate iar dvs. nu luați nici o măsură pentru a le destinde. Într-un fel vă convine faptul că toată lumea se ceartă cu toată lumea.

GEMENI

(21 mai - 21 iun.):

👍 Faceți o impresie bună, dar nu este suficient să apelați la aceleași mijloace. Nu numai datorită faptului că lumea se plictisește dar și pentru că nu mai aveți aceeași prestație.

RAC

(22 iun. - 22 iul.):

👎 Tratamentul pe care-l aplicați nu este recomandabil și de aceea nu aveți rezultate. Însă vă încăpățînați să nu țineți cont de recomandările specialiștilor.

LEU

(23 iul. - 22 aug.):

👍 Măsurile pe care le adoptați nu sînt radicale, dar pot schimba ceva în ambianța în care lucrați. N-ar fi rău să vă consultați și cu prietenii, ați mișca ceva din loc.

FECIOARĂ

(23 aug. - 22sept.):

✋ Nu vă mulțumesc aprecierile care se fac la adresa dvs. în ultima vreme, dar nu luați nici o măsură pentru redresarea imaginii. Situația dvs. se va complica.

BALANȚĂ

(23 sept. - 22 oct.):

👍 Ați rămas fără sprijinul unei persoane apropiate, dar norocul nu v-a părăsit. Beneficiați în continuare de o atmosferă favorabilă, așa că puteți persevera.

SCORPION

(23 oct. - 21 nov.):

✋ Tăcerea dvs. spune foarte multe, mai ales într-o situație atît de complicată. Pe dvs. nu vă deranjează faptul că acțiunile trebuie să fie învăluite în mister.

SĂGETĂTOR

(22 nov. - 21 dec.):

👍 Nu sînteți singura persoană care a ajuns la aceeași concluzie, semn că există un consens apreciabil. Vă încearcă o părere de rău de care nu vă puteți elibera.

CAPRICORN

(22 dec. - 19 ian.):

👎 Speculațiile pe care n-ați dorit să le ascultați s-au dovedit întemeiate. Asta nu înseamnă că în alte împrejurări rezervele dumneavoastră nu sînt binevenite.

VĂRSĂTOR

(20 ian.- 18 febr.):

✋ Încă nu v-ați stabilit asupra modalității de a aborda confruntarea decisivă. Vă bizuiți în mare parte pe intuiție și pe spiritul dvs. imprevizibil.

PEȘTI

(19 febr. - 20 mart.):

👎 Ați încurcat unele semne și informații și v-ați făcut o imagine deformată asupra situației. Asta vă face să fiți mai puțin ambalat(ă) în rezolvarea problemei.

LEGENDA:

👎 - *vă paște ghinionul;*
✋ - *prudența e mama înțelepciunii;*
👍 - *n-aveți nimic de pierdut;*
🤞 - *șansa vă surîde.*

INTEGRAMA ZILEI

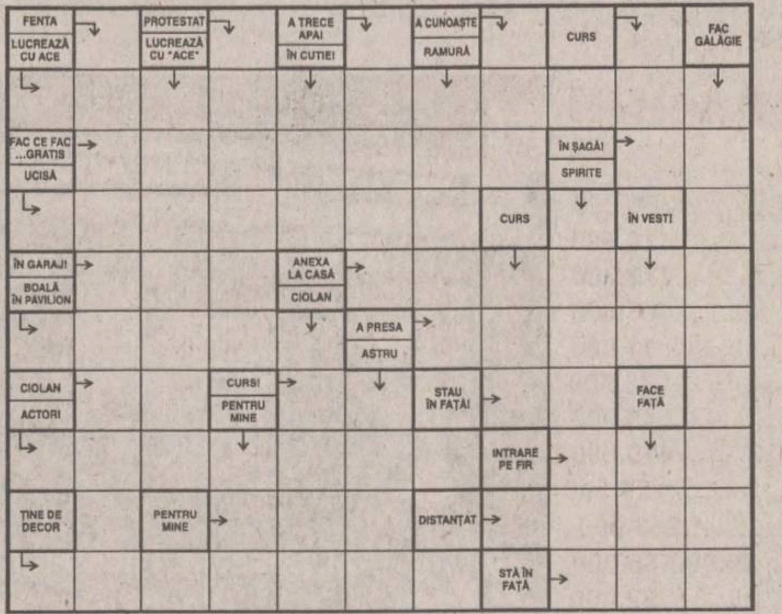

Soluția integramei din numărul trecut: A; R; G; S; S; ANTICHITATI; TESTE; IMUN; SOLI; TOMATE; LEPRA; UR; L; COFA; RALIU; CE; SIRE; RM; MIRATE; NUME; CITA; ATRAS; DECANAT; ASA

Ziarul care stă de vorbă cu oamenii
Monitorul

Redactor șef: TONI HRIȚAC
Redactor șef adjunct: MONA DÎRȚU
Editor coordonator: FLORIN NICULA
Secretar general de redacție: MARIUS CRISTIAN

SEFI DEPARTAMENTE:

■ Subredacția București: Costel Stroescu ■ Eveniment național: Claudiu Raus (int. 109) ■ Eveniment internațional: Cristina Leca (int. 116) ■ Speciale: Ovidiu Scutelnicu (int. 108) ■ Sănătate: Mihaela Cănănău (int. 108) ■ Administrație: Gabriel Gachi (int. 105) ■ Învățămînt: Silviu Labes (int. 168) ■ Economic: Mihaela Minut (int. 117) ■ Divertisment: Ciprian Iesan (int. 111) ■ Sport: Nicolae Grecu (int. 107) ■ Redactor de serviciu: Maria Dorohoi, Petru Iosipescu, Dana Butnărașu (int. 124) ■ Fotoreporter: Constantin Plop ■ Grafică: Lucian Amarii, Daniel Melinte, Marius Ursache ■ Producție: Ivona Burduja (int. 116) ■ Publicitate: Cristina Labontu (int. 122) ■ Difuzare: Mihai Tudose (int. 120) ■ Contabilitate: Antoneta Filip (int. 112)

Editor: NORD-EST S.A. Iași, Str. Smârdan nr. 5, tel. 032/271333, fax 032/270415

Președinte: Alexandru Lăzescu
Vicepreședinte marketing/vînzări: Cezar Caluschi
Director general: Daniel Condurache
Director editor: Florin Zamfirescu
Director executiv: Gabriel Rusu
Director distribuție/dezvoltare: Tudor Ciubotaru
Director vînzări publicitare: Răzvan Avram

Editor MONITORUL INTERNET: Cristian RACU
http://www.monitorul.ro/
E-mail: monitorul@monitorul.ro

Cotidianul MONITORUL apare la Iași, Bacău, Brăila, Botoșani, Neamț, Roman, Suceava, Vaslui și Vrancea

ADRESA REDACȚIEI: Iași, str. Smîrdan nr. 5 ■ Tel. 271333 (centrala); 271271 (redactor de serviciu) ■ Fax 27.04.15 ■ Publicitate tel./fax 14.47.76

Tipar offset: MULTIPRINT, Iași str. Sf. Lazăr nr. 49, tel. 032/230060

Abonamentele se pot face la orice Oficiu Poștal din țară. MONITORUL figurează în catalogul Presei interne la poziția 1040. Difuzare: S.C. Nord-Est Distribution S.A.

SC TAXICOM SA
SIGURANȚĂ, PROFESIONALISM, SERIOZITATE

Taxiurile pot fi recunoscute după sigla MONITORUL
tariful unic
1500 lei/km
prezentîndu-se pe liber la comandă.
DISPECERAT: 953 sau 146593
NON STOP

Societatea de servicii informatice SINTA S.A. Iași
Bd. Țuțora nr. 17, tel.: 032/230072, 032/230080; fax: 032/232834
☑ Servicii INTERNET
Acces full Internet (e-mail, FTP, WWW, telnet etc.)
Creare și găzduire pagini Web.
☑ Calculatoare pentium MMX, 233 Mhz, multimedia
☑ Distribuitor SUN microsystems
(Echipamente, Sisteme de operare SOLARIS, JAVA)
☑ Distribuitor Microsoft, Symantec
☑ Mașini de scris electronice și electromecanice (caractere românești)
☑ Consumabile pentru tehnica de calcul
☑ Reviste și cărți de informatică
Informații la tel.: 032/127106, 230072, 127118

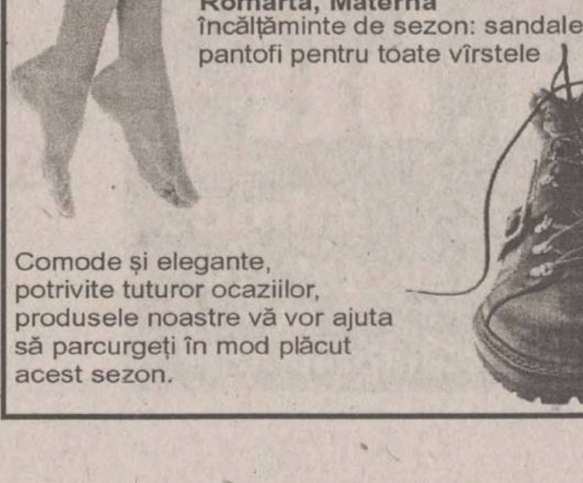

sc COMTEX sa
vă oferă prin magazinele sale:
Splendid, Moda,
Încălțăminte - Cuza Vodă, Bolero,
Romarta, Materna
încălțăminte de sezon: sandale, saboți, pantofi pentru toate vîrstele
Comode și elegante,
potrivite tuturor ocaziilor,
produsele noastre vă vor ajuta
să parcurgeți în mod plăcut
acest sezon.

ORCHESTRA PROFESIONISTĂ "COMĂNIȚĂ MAXIM"
SEARĂ DE ROMANȚE, TANGOURI CELEBRE ȘI CAFÉ CONCERT
SPECTACOL ORGANIZAT ÎN COLABORARE CU RADIO TELEVIZIUNEA ROMÂNĂ
în fiecare joi, orele 20⁰⁰
Restaurantul Hotelului "UNIREA"

MONITORUL EXTERN

Cubanezii mănîncă pîine tot mai neagră

Pîinea a a avut o calitate atît de proastă în ultimele săptămîni la Havana, încît a trebuit fie retrasă de la vînzare, informează săptămînalul cubanez "La Tribuna". Această situație are drept cauză calitatea proastă a făinii folosite la fabricarea pîinii, a explicat un responsabil al Direcției industriei alimentare. În luna mai nu s-a mai primit făină din import, iar rezervele la sfîrșitul lunii se diminuaseră pînă la 521 de tone, care nu mai ajungeau decît pentru două zile celor 234 brutării din capitala cubaneză. Din cauza schimbării furnizorului de cereale, în luna iunie s-a utilizat o făină de calitate scăzută, fapt ce a dus la scăderea calității pîinii. Totuși, această situație a fost remediată imediat ce a sosit un vapor cu făină de calitate, "care a fost amestecată, ca de obicei, în proporție de 40% cu făina din producția internă, iar făina de calitate proastă a fost destinată altor întrebuințări", se spune în articol.

Manevre militare comune China - SUA

China și Statele Unite au convenit să efectueze exerciții militare comune, ca o măsură de diminuare a suspiciunii reciproce dintre forțele armate ale celor două țări, relatează cotidianul chinez China Daily. Cu ocazia recentei vizite de stat a președintelui Bill Clinton în China, s-a convenit, printre altele, ca rachetele strategice nucleare să nu mai fie orientate spre ținte de pe teritoriul celor două țări. De asemenea, au fost semnate trei comunicate comune cu privire la limitarea folosirii minelor terestre, împiedicarea proliferării armelor nucleare și interzicerea armelor biologice.

Grecia a fost cuprinsă de noi incendii

Trei noi incendii au izbucnit, ieri, la Kamena Vouria, la Thermopile, în centrul Greciei și la Kiato, în Peloponez, din cauza vîntului puternic care a extins focul. Cele trei noi incendii, din apropierea stațiunii balneare Kamena Vouria nu amenință, potrivit pompierilor, nici o regiune locuită. Pe de altă parte, în insula Eubeea, a fost semnalat un alt focar de incendiu. Regiunea mai fusese deja afectată de incendii la sfîrșitul săptămînii trecute. Celelalte incendii care au afectat, sîmbătă și duminică, mai multe regiuni ale Greciei au fost stinse în cursul zilei de ieri. Acestea au provocat moartea a două persoane și au distrus zeci de case. Zeci de mii de hectare de cîmpie și de păduri au fost distruse la Varibombi, în apropierea Atenei, focul distrugînd majoritatea pădurilor de pini din zonă.

Pedeapsa cu moartea pentru un membru al sectei AUM

Parchetul japonez a cerut, ieri, pedeapsa cu moartea pentru un fost membru al sectei AUM, Kazuaki Okazaki, acuzat că ar fi vinovat de asasinarea unui avocat din Yokohama. Este pentru prima dată cînd se solicită pedeapsa cu moartea în cadrul procesului care le-a fost intentat membrilor sectei, vinovați de organizarea atentatului de la metroul din capitala niponă, în martie 1995. Okazaki, în vîrstă de 37 de ani, este unul dintre cei șase membri ai sectei, printre care și guru-ul Shoko Asahara, care sînt urmăriți în justiție pentru asasinarea, în noiembrie 1989, a avocatului Tsutsumi Sakamoto, a soției acestuia și a copilului lor, în vîrstă de un an.

Stare de asediu în Irlanda de Nord

Tensiunea a crescut din nou în Irlanda de Nord, duminică seara numeroase automobile fiind incendiate și multe șosele blocate, în zeci de localități, printre care și capitala Belfast, unde poliția a trebuit să facă apel la gloanțe de cauciuc pentru a dispersa grupurile de manifestanți. Incidentele au loc în urma deciziei luate în cursul zilei de duminică de către autoritățile de la Belfast privind interzicerea trecerii unui marș protestant al Ordinului de Orania printr-un cartier catolic.

Membrii Ordinului de Orania au declarat că vor rămîne în zonă pînă cînd autoritățile vor ceda și le vor permite continuarea marșului

Manifestanții loialiști au atacat forțele de ordine cu sticle incendiare

În cursul serii, mai multe automobile au fost incendiate la Belfast, iar grupuri răzlețe de manifestanți au atacat trupele de ordine cu sticle incendiare, în centrul orașului. În cartierele protestante loialiste au fost ridicate baraje din pneuri cărora li s-a dat foc, pentru a perturba circulația. Scene similare au avut loc în mai multe localități din Ulster, în special în Ballymena și Millisle, considerate drept fief-uri protestante. Manifestanții erau în principal tineri. Poliția nu a operat arestări și nu s-au înregistrat răniți. La Portadown situația a rămas calmă. Mai multe sute de protestanți au purtat dispute verbale, duminică, cu un dispozitiv format din circa 2.000 de polițiști și soldați care i-au împiedicat să treacă prin cartierul catolic Drumcree. Un mare număr dintre ei a petrecut noaptea în fața barajului ridicat de forțele de ordine. Ei au declarat că vor rămîne acolo pînă li se va permite defilarea și cred că, pînă la urmă, autoritățile vor ceda.

În 1996, o restricție similară a dus la declanșarea violențelor intercomunitare în întreaga provincie, guvernul fiind constrîns să cedeze, și să autorizeze trecerea marșului prin cartierele catolice.

În prezent situația este diferită, datorită acordului de pace aprobat de o majoritate largă a populației și armistițiului acceptat de principalele forțe paramilitare. Nu există indicii că majoritatea populației protestante ar fi dispusă să se mobilizeze pentru Ordinul de Orania, care organizează marșul.

Ieri se aștepta anunțarea, de către o comisie independentă instituită de guvernul britanic, a verdictului asupra altor cîteva marșuri tradiționale controversate. Aceeași comisie a hotărît și modificarea traseului marșului de la Drumcree-Portadown.

Afacerea "Țigareta" în versiune bulgară

■ se așteaptă dezvăluiri șocante

Membri ai Partidului Socialist Bulgar sînt implicați în traficul cu țigări de contrabandă, relatează cotidianul "Standart". Poliția din orașul bulgar Haskovo a reținut, joi, trei TIR-uri care transportau țigări de contrabandă, a căror valoare a fost estimată la trei milioane de dolari. țigările, marca LM, proveneau din Grecia și au reușit să treacă fără nici un fel de probleme prin vama bulgară. Deputatul Gheorghi Siskov i-a acuzat, sîmbătă, pe Gheorghi Lambov, fost secretar de stat în Ministerul bulgar de Interne, și pe generalul Liuben Gotev, fost ministru adjunct de Interne, că se află în spatele acestei rețele de contrabandă.

Într-un articol publicat ieri, cotidianul pro-guvernamental "Standart" susține că această rețea funcționează de trei ani și este controlată de persoane din Partidul Socialist care colectează fonduri pentru campania electorală. Cotidianul bulgar susține că profiturile obținute în cei trei ani de funcționare a acestei rețele de contrabandă se cifrează la "milioane de dolari".

"Standart" este de părere că cercetările în acest caz ar putea duce la stabilirea unor legături cu "partide frățești din țări vecine".

Autoritățile bulgare susțin că unul dintre organizatorii rețelei cu țigări de contrabandă este un cetățean arab stabilit în Grecia.

În acest moment, în arestul poliției din Haskovo se află un vameș și cei trei șoferi care conduceau tirurile încărcate cu țigări.

Deputatul Gheorghi Siskov a anunțat că va face, în zilele următoare, dezvăluiri "șocante" privind implicarea și a altor persoane în traficul cu țigări de contrabandă.

LUMEA PRIN FAX

MOSCOVA Președintele rus Boris Elțîn și omologul său din Kazakhstan, Nursultan Nazarbaiev, au semnat, luni, la Moscova, un important acord asupra împărțirii rezervelor petroliere din nordul de Mării Caspice.

SEUL Coreea de Sud este obligată, din cauza gravei crize economice cu care se confruntă, să-și închidă 20 de misiuni diplomatice și consulare și să suprime 50 de posturi diplomatice, au anunțat, ieri, surse oficiale de la Seul.

Integrarea în UE, în topul priorităților noului guvern ungar

Noul guvern conservator ungar, al cărui program urma să fie aprobat ieri de către parlament, se va axa pe integrarea țării în structurile Uniunii Europene.

După ce a cîștigat alegerile din luna mai, premierul desemnat Viktor Orban **(foto)** urma să fie învestit ieri, iar guvernul său va intra în funcțiune miercuri. Orban a reușit formarea unei coaliții de trei partide, condusă de propriul partid, Federația Tinerilor Democrați-Partidul Civic Ungar (Fidesz-MPP).

Tînărul premier ungar va prelua aceste prerogative de la predecesorul său, socialistul Gyula Horn, al cărui partid a pierdut alegerile.

Ungaria a început, în luna martie negocierile în vederea aderării sale la UE, anul viitor urmînd să adere la NATO, împreună cu Cehia și Polonia.

Fidesz-MPP, care a obținut 148 de mandate parlamentare din totalul de 386, a încheiat un acord de coaliție cu Partidul Independent al Micilor Agrarieni (FKGP), care deține 48 de mandate, și cu formațiunea conservatoare Forumul Democratic Ungar (MDF), care a obținut 17 locuri în parlament.

În plan economic, programul prevede scăderea inflației sub 10 la sută pînă în anul 2000, care actualmente este de 14 la sută.

Viktor Orban dorește ca Ungaria să adere la acordurile Schengen, care prevăd libera circulație în interiorul Uniunii Europene, în schimbul unor controale întărite la frontierele externe. Programul prevede, în același timp, măsuri concrete împotriva imigrației clandestine.

Sîrbii și-au dosit fondurile în Shanghai

■ un ziar iugoslav susține că unele sume au fost duse cu valiza

Numeroase firme sîrbe care dețineau conturi în bănci occidentale le-au transferat la Shanghai, în China, pentru a scăpa de sancțiunile financiare impuse Iugoslaviei de Uniunea Europeană, susține numărul de duminică al cotidianului "Dnevni Tele-graf". Aceste operațiuni au fost efectuate, potrivit aceleiași surse, înainte de intrarea în vigoare, la 24 iunie, a măsurii de înghețare a fondurilor deținute de Republica Federală Iugoslavă (RFI) și de Serbia în statele UE, sancțiune decisă pentru a protesta față de politica președintelui iugoslav Slobodan Milosevic în provincia Kosovo și la care s-au asociat și Statele Unite și Canada. Fondurile respective au fost transportate, uneori, pur și simplu în valize, susține cotidianul, care afirmă că o bancă sîrbă, al cărei nume nu este dat publicității, a reușit transferarea a cinci milioane de dolari. Fondurile repatriate în Serbia la recomandarea Băncii Centrale iugoslave, înaintea impunerii sancțiunilor, au fost transferate în băncile din Shanghai, potrivit sursei, care citează reprezentanți ai consulatului RFI la Shanghai, deschis recent.

Pînă unde va merge unificarea liberală

■ *fuziunea dintre PNL și PL pare să fie punctul final în acest proces*

Președintele PAR, Varujan Vosganian, a declarat, ieri, într-o conferință de presă, că fuziunea dintre PNL și PL reprezintă "punctul final" al unificării liberale. ***"Este foarte puțin probabil ca formațiunile conduse de Radu Cîmpeanu și Niculae Cerveni să fuzioneze cu PNL***", a spus Vosganian. El și-a exprimat "satisfacția" față de intențiile liderilor liberali de a crea un pol de dreapta. Vosganian a făcut însă un apel la personalitățile marcante ale PNL "să lase la o parte orgoliile" și să încerce să lucreze într-un colectiv mai larg" pentru construirea acestui pol. ***"Este foarte important să evităm situația în care fiecare să încerce să-și construiască profpriul pol de dreapta"***, a declarat Vosganian.

În cîteva luni, PNL a integrat PAC și PL, iar unii liberali afirmă că dorită unificare liberală s-a realizat deja. Partidele rămase astăzi în afara PNL unificat dețin o poziție marginală pe scena politică. Doar Niculae Cerveni conduce o formațiune declarată liberală, ce numără cîțiva parlamentari, aleși în 1996 pe listele CDR. Partidul liberal al lui Radu Câmpeanu este intrat de mult în categoria formațiunilor de buzunar, iar Sorin Botnaru, care a format un mic partid desprins din ramura Câmpeanu, a renunțat la liberalism și a trecut în partidul lui Virgil Măgureanu. Astfel, prin ultima fuziune și prin recentele declarații de reformare a CDR, PNL încearcă să cucerească acea mare parte a electoratului care, după cum o demonstrează sondajele de opinie, este nemulțumită de oferta politică existentă, de activitatea instituțiilor statului și de încetineala aplicării reformelor. Tot pentru acest electorat, PNL propune transformarea Convenției Democratice într-o alternativă de dreapta, la ceea ce se profilează a fi viitorul FSN refăcut. PNL reia, practic, ideile de reformare a Convenției, a căror respingere a dus la plecarea PAC și a PL'93. Este vorba, în primul rînd, de semnarea a două protocoale, unul al partidelor și unul încheiat cu formațiunile civice.

Propuneri asemănătoare au fost respinse, înainte de alegerile din 1996, prin votul PNȚCD și al formațiunilor civice din Convenție. Acest vot a netezit drumul lui Emil Constantinescu spre investitura de candidat al CDR pentru alegerile prezidențiale. **(Dan POPA)**

Biserica Ortodoxă îl va invita pe papă în România la toamnă

Invitația Patriarhului Teoctist, șeful Bisericii Ortodoxe Române, către Suveranul Pontif, de a vizita România, ar putea fi transmisă în toamna acestui an, a declarat, ieri, Costel Stoica, purtătorul de cuvînt al Patriarhiei Române. El a confirmat, de asemenea, informația potrivit căreia premierul Radu Vasile a primit acceptul verbal al Patriarhului BOR pentru o eventuală vizită a Papei Ioan Paul al-II-lea în România în cursul anului viitor. Radu Vasile se va afla, timp de trei zile, într-o vizită oficială în Italia, programul vizitei cuprinzînd și o întîlnire cu Suveranul Pontif. Premierul Radu Vasile îi va adresa acestuia, din partea șefului statului român, invitația de a vizita România. Papa Ioan Paul al-II-lea a refuzat, pînă în prezent, să accepte o vizită în România, atît timp cît nu există și acordul Bisericii Ortodoxe majoritare. "***Sperăm ca, în această toamnă, odată cu prima întrunire a membrilor comisiei de dialog între Biserica Ortodoxă și cea Greco-Catolică, să fie, dacă nu rezolvate, măcar ameliorate neînțelegerile patrimoniale dintre cele două biserici***", a mai spus Costel Stoica.

Drumul bun trece pe la noi!
OFERTA SĂPTĂMÎNII în LEI
Carburator Dacia 366.000
Demaror Dacia 419.500
Rotor-demaror 172.700
Planetară lungă 465.000
Pinion delcou 11.000
Cuzineți bielă 38.500
Cuzineți palier mărit 49.000
Arbore cotit palier mărit 419.000
Antifon - 5 kg 21.500
Pompă injecție ARO-Brașov 1.353.900
Aditivi Valvoline 26.000-38.000
Parbriz Dacia import 292.000
Magazinul preferat al mașinii tale
PIESE 4x4 AUTO
IAȘI, Șoseaua Păcurari 49
Bloc 546, parter
Tel/Fax: 032-117.517

PIESE AUTO
4x4
PIESE AUTO

METANEF ENGINEERING S.A.
SUCURSALA FOCSANI
(LAMINORUL)
Preturi fara concurenta !
• oțel beton neted - în gama 6-12mm
- sub 100 tone comandă/lună - 2.550 lei/kg + T.V.A.
- peste 100 tone comandă/lună - 2.400 lei/kg + T.V.A.
• oțel beton declasat - 1.900 lei/kg +T.V.A.
B-dul București nr.80, 5300 -Focșani, tel.037/614702, fax037/613823

E suficient
să vorbești cu noi
ca să poți vorbi
cu toată lumea.
SINGURUL POST DE RADIO DIN IAȘI
cu un corespondent la
Campionatul Mondial:
Radio NORD-EST
DIN 10 IUNIE
În direct cu Franța
Prin SC VIMIDAN COM SRL
IAȘI - C. Negri, 10; 092-391202; fax 032-211875
distribuitor AAYLEX IMPEX SRL
DEALER AUTORIZAT
CONNEX

LITORAL 98
Eforie Nord
Costinești
Neptun - Olimp
Jupiter
Cap Aurora
Venus
Saturn
și
Mamaia
net
Piața Unirii 6 - mezanin
(intrarea prin magazin TEX)
Tel. 032-117.596
Fax: 032-213.450
e-mail: net@nordest.ro

Informația inseamnă putere...
urmărește programul tv
electron
m.bit
zilnic
între orele 18³⁰–19³⁰
...Fii puternic! Informează-te!

Nu contează ora!
NEST alimentar non stop
CUMPERI ORICÎND DOREȘTI !

Supliment al ziarului
MONITORUL în timpul
CM de fotbal din Franța

Monitorul Sport

Marți, 7 iulie 1998

Un televizor
color pentru
microbiști

Sună acum la
018989200

Răspunzi la două
întrebări și poți să
înhați televizorul

Duelul giganților

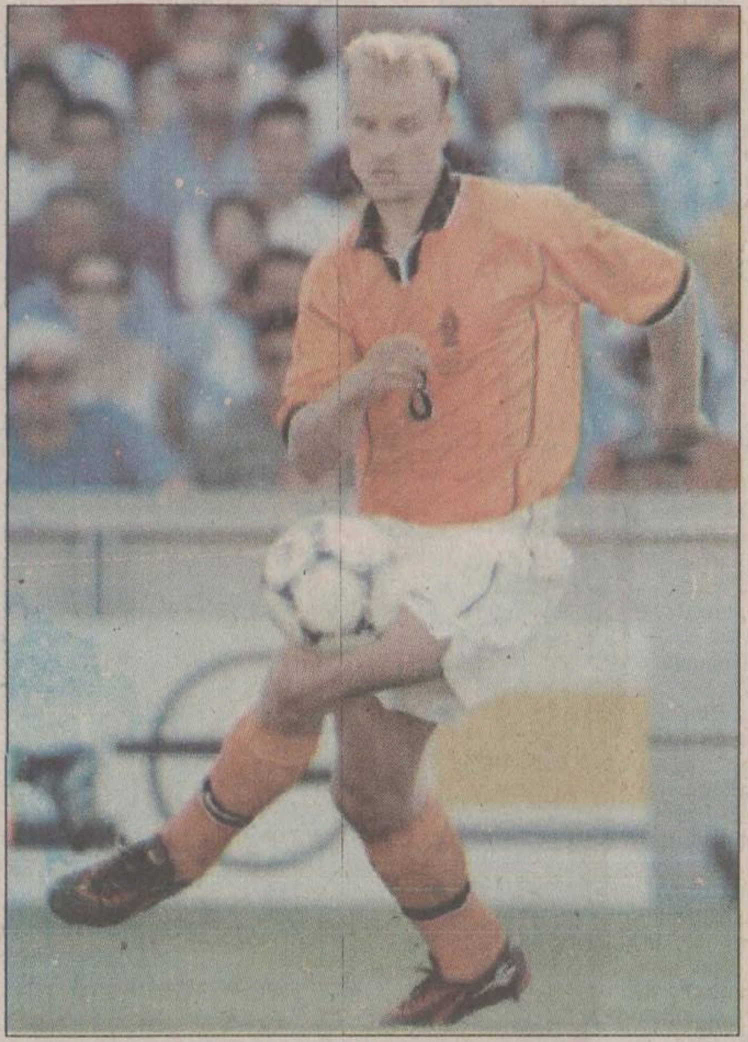

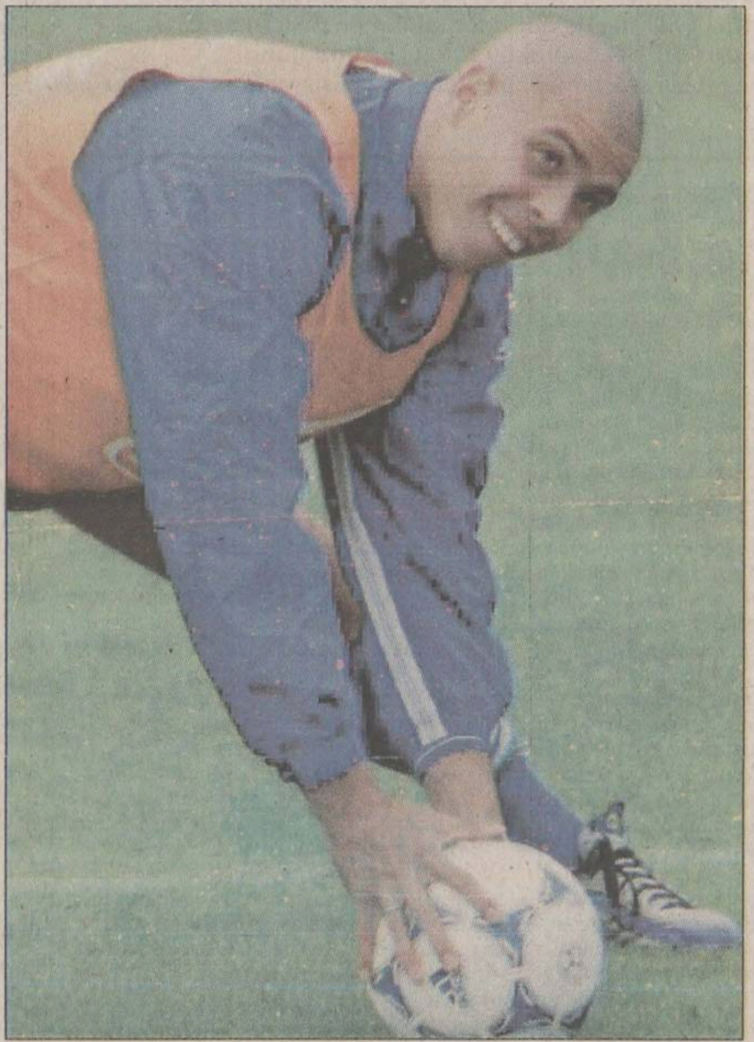

Pentru prima dată la acest Campionat Mondial se pare că brazilienii au în față un obstacol adevărat. Echipa Olandei are forța necesară de a-i elimina pe deținătorii titlului și jucătorii lui *Mario Lobo Zagallo* sînt conștienți de acest lucru. Partida de diseară, de la Marseille, se anunță cu atît mai interesantă cu cît ambele combatante sînt adepte ale jocului deschis, spectaculos. Deși disputa nu se va reduce la un simplu duel între atacanții ***Ronaldo*** și ***Bergkamp***, probabil că ei vor fi în centrul atenției generale.

Cele două formații s-au mai întîlnit în urmă cu patru ani, la World Cup, atunci sud-americanii cîștigînd cu 3-2 în sferturile de finală. "Portocala mecanică" de astăzi este, însă, mult mai omogenă și - mai ales - dornică de revanșă...

Citiți avancronica acestei partide în pagina 3B

Croații speră să-l răzbune pe Ivanisevic

Fotbaliștii croați s-au consolat deja cu înfrîngerea compatriotului lor Goran Ivanisevic în finala de la Wimbledon, pe care au urmărit-o cu toții împreună. Această a treia înfrîngere suferită de Ivanisevic pe gazonul britanic nu a reușit, însă, să le strice jucătorilor lui Blazevic după victoria istorică asupra Germaniei în sferturile de finale ale Coupe de Monde. ***"Nu sîntem fericiți după ce am urmărit finala de la Wimbledon, dar nici triști nu sîntem, pentru că ne-ar conveni și nouă să pierdem în finala Mondialului. Mai întîi, însă, trebuie să ajungem acolo"***, spune Miroslav Blazevic.

În Croația, meciul cu germanii a fost deja transmis de trei ori la televiziune, în reluare, însă lume așteaptă o nouă ispravă de la Suker & Co. ***"Știm că Ivanisevic este un mare susținător al nostru și că o victorie asupra Franței în semifinale ar însemna o revanșă și pentru el, așa că vom face tot posibilul să-i oferim miercuri seară o mare bucurie. Sperăm să fie în tribună la acest meci și să ne țină pumnii strînși".***

Blazevic este conștient, de asemenea, că o eventuală calificare în finala competiției ar produce o nouă explozie de bucurie la Zagreb și în celelalte mari orașe croate, așa cum s-a întîmplat după partidele cu România și Germania. Atunci, zeci de mii de suporteri au invadat piețele centrale, producînd o adevărată atmosferă de carnaval, dansînd, cîntînd, fluturînd steaguri în deja celebrele carouri roșii și albe, trăgînd cu pistoale și puști, aruncînd petarde. ***"Nu vrem să ne dezamăgim suporterii, dar și ei trebuie să fie conștienți că avem o misiune foarte grea, aproape imposibilă. Cu toții vom face tot posibilul pentru a juca marea finală, dar asta nu ne împiedică să judecăm cu obiectivitate și să vedem că Franța are prima șansă. Ceea ce sperăm noi este ca, la sfîrșitul partidei, fiecare din cei 4,7 milioane de croați de acasă să aibă puterea să zîmbească, oricare ar fi rezultatul".*** Președintele ***Franjo Tudjman***, care a asistat sîmbătă la Lyon la meciul împotriva Germaniei, a spus că încă un succes al echipei de fotbal ar însemna pentru poporul croat ***"mai mult decît o sută de credite occidentale".***

Miroslav Blazevic crede că Franța are prima șansă în semifinale, dar mizează pe ambiția jucătorilor săi

Arbitrul mexican Brizio Carter a văzut numai roșu în fața ochilor

■ *el l-a depășit pe Joel Quiniou, care reușise în opt partide să elimine cinci jucători*

Arbitrul mexican Arturo Brizio Carter este unul din cei mai exigenți arbitri. ***"Brizio Carter a eliminat în cele șase jocuri pe care le-a arbitrat la un turneu final șapte jucători. El a trecut din acest punct de vedere pe primul loc în topul exigenței"***, declara purtătorul de cuvînt al FIFA, Keith Cooper. Mexicanul a preluat primul loc de la francezul Joel Quiniou, ce eliminase cinci jucători în cele opt meciuri pe care le-a fluierat la un turneu final. Cu toate acestea, Quiniou rămîne pe primul loc în ceea ce privește premierele. La partida Uruguay - Scoția, din Mexic '86, francezul l-a trimis la vestiare pe sud-americanul Jose Batista după numai 55 de secunde de joc. Brizio Carter a debutat ca arbitru de centru la partida Germania - Bolivia, la World Cup '94. Tot atunci el a "aruncat" primul cartonaș roșu. Victima a fost bolivianul Marco Etcheverry, care intrase în teren doar de patru minute. Următorul pe listă a fost camerunezul Rigobert Song, în partida Camerun - Brazilia, tot în Statele Unite. Song, la numai 17 ani cît avea atunci, a fost cel mai tînăr jucător eliminat la un turneu final. Hattrick-ul mexicanului Brizio Carter la "World Cup" a fost stabilit de eliminarea italianului Gianfranco Zola, la întîlnirea Italia - Nigeria. Introdus în teren cu 12 minute înainte de a vedea roșu, Zola sărbătorea în ziua meciului împlinirea vîrstei de 28 de ani și mexicanul s-a gîndit să-i facă un cadou. Atunci Italia a cîștigat în cele din urmă prin două goluri purtînd marca Roberto Baggio.

În Franța, Arturo Brizio Carter a mers pe aceeași linie. Prima sa victimă a fost francezul Zinedine Zidane, la meciul "cocoșului galic" cu Arabia Saudită. În același joc a văzut culoarea roșie și sauditul Mohamed al-Khilaiwi. Totul a culminat cu partida din "sferturi", dintre Olanda și Argentina, cînd Brizio Carter a mai reușit o dublă eliminîndu-i pe olandezul Arthur Numan și argentinianul Ariel Ortega. Referitor la eliminarea jucătorului lui Passarella, purtătorul de cuvînt al FIFA, Keith Cooper, i-a dat dreptate arbitrului mexican. ***"Reacția lui Carter a fost una corectă"***, a declarat Cooper. ***"A simulat un fault în careu și trebuia să primească galben. Însă, pentru lovirea adversarului a meritat roșu direct. Din păcate, tot mai mulți jucători s-au specializat în căderi teatrale în careu. FIFA condamnă antrenorii care-și sfătuiesc jucătorii să facă asemenea gesturi atunci cînd au prilejul. Brizio Carter a fost la locul nepotrivit în momentul nepotrivit sau în locul potrivit la momentul potrivit. Depinde din ce unghi privești lucrurile".*** Dacă eliminarea lui Ortega a fost considerată ca o decizie corectă, trimiterea la vestiare a germanului Wörns a fost luată de FIFA ca o glumă. O glumă pe care Berti Vogts nu a gustat-o, el declarînd că are îndoieli în ceea ce privește imparțialitatea arbitrului norvegian Rune Pedersen. **(Cătălin BARZAGHIDEANU)**

Atacantul Ortega a fost una dintre victimele lui Carter în partida Olanda - Argentina

"Pentru Brazilia, amintirile nu contează"

■ *trei întrebări pentru căpitanul sud-americanilor, Dunga*

Din jucătorii brazilieni care au învins acum patru ani Olanda în sferturile de finală ale Campionatului Mondial au mai rămas doar patru. Dunga este în continuare căpitanul și stăpînul incontestabil al echipei braziliene. El se va afla pe teren astăzi, pe "Stade Velodrome", pentru un nou duel cu "portocala mecanică".

- Acest meci va semăna cu sfertul de finală din 1994, care s-a încheiat cu victoria Braziliei?

- Victoria din '94 nu este decît o amintire și pentru Brazilia amintirile nu contează. Oricum, nu ne așteptăm să întîlnim o echipă slabă în semifinale. Nu aveam nici o preferință între Argentina și Olanda. Acest meci va fi foarte deschis, așa cum a fost și cel din 1994. Este o echipă cu un colectiv puternic, care pune toată miza pe atac, așa cum face și Brazilia.

- Ai criticat gestul lui Roberto Carlos din meciul cu Danemarca. Nu suporți indisciplina?

- Toți trebuie să-și dovedească rigoare. Fără rigoare, nu trecem mai departe. Nu l-am criticat, în sensul propriu al cuvîntului, pe Roberto, am făcut o simplă remarcă. Am spus că nu trebuie să jucăm sub tensiune un meci din semifonalele Cupei Mondiale. Pentru mine, căutarea perfecțiunii este ceva permanent. Cu această stare de spirit trebuie să jucăm azi.

- I-ai dat vreun sfat lui Ze Carlos, care îl va înlocui pe Cafu?

- Nu am sfaturi în ceea ce-l privește pe Ze Carlos. Va fi în regulă. El va juca cu aceeași poftă ca și Cafu, chiar dacă nu are volumul de joc al acestuia. Cu entuziasmul său, el va compensa absența lui Cafu și-și va putea îmbunătăți jocul.

În imagine, Carlos Dunga, cel mai experimentat jucător din lotul Braziliei, care participă la al treilea Campionat Mondial

Un sărut norocos?

Jucătorul brazilian cu cea mai spectaculoasă ascesiune este, cu siguranță, Ze Carlos, cel care acum mai puțin de un an vindea pepeni și repara mașini, iar astăzi are șansa de a juca în semifinalele Cupei Mondiale, contra Olandei. Debutul său în naționala Braziliei (la 30 de ani!), la un campionat mondial, este facilitat și de năbădăile lui Cafu, care a încasat în optimi și în sferturi cîte un cartonaș galben, fiind astfel suspendat. Pînă acum un an, cel mai ieftin jucător din lotul lui Mario Zagallo a jucat doar pe la echipe obscure, de mîna a doua, de prin diviziile inferioare. Și, chiar dacă au pretenții de cluburi profesioniste, acestea își plătesc atît de prost jucătorii, încît aceștia sînt nevoiți să-și mai ia cîte o slujbă, pentru a nu muri de foame. Exact acum un an, Ze Carlos era în exact această situație, completîndu-și veniturile din vînzarea de pepeni, la piață, și repararea de mașini, într-un auto-service.

Înaintea meciului cu Olanda, de astăzi, el a petrecut o jumătate de oră alături de soția sa, Berta, care a promis să-i țină pumnii strînși la meci. Rămîne de văzut dacă acest sărut pasional, dat înainte de reintrarea în cantonament, îl va ajuta pe Ze Carlos să facă o partidă mare astăzi...

Fotbaliștii brazilienii rămîn favoriții bookmakerilor

■ *ei sînt urmați, la cota pariurilor, de Franța, Olanda și Croația* ■ *jucătorii lui Blazevic au o cotă de 1/11*

Odată ajunși în faza semifinalelor, șansele acordate de casele de pariuri pentru cîștigarea Cupei Mondiale sînt sensibil egale pentru Brazilia, Franța și Olanda. Exact în această ordine, cele trei formații au următoarele cote la casa londoneză "Stan James": 2,50/1; 2,85/1; 3,25/1. Astfel, dacă Brazilia va cuceri titlul, pentru un dolar pariat pe Ronaldo & Co. se cîștigă 2,50. În ciuda răsunătorului succes împotriva Germaniei, Croația este privită cîș de "boșii" agențiilor de pariuri cu firmă din Occident. Dacă croații vor cîștiga această Cupa Mondială, un dolar mizat pe șansa elevilor lui Miroslav Blazevic va aduce după sine alți 11.

În ceea ce privește meciurile propriu-zise, Brazilia și Franța pornesc favorite în cele două semifinale. Pentru victoria Braziliei cota este 2/1, la meci egal se acordă 3/1, în timp ce victoria Olandei este plătită cu 3,20/1. Se va ține cont de rezultatul înregistrat după 90 de minute de joc. În cealaltă semifinală, Franța are o cotă de 1,65/1 la victorie în fața Croației, pentru meci egal se cîștigă 3/1 iar victoria croaților este plătită cu 4,50/1. Un rezultat final de 3-0 pentru croați aduce de 81 de ori suma mizată, în timp ce același scor, dar în favoarea Franței, are o cotă de 11/1.

Se pariază și pe numărul de cornere. Pentru mai puțin de 11 lovituri de colț în 90 de minute de joc se oferă 1,80/1, dacă se va depăși cifra 11 cota crește la 2,20, în timp ce pentru exact 11 cornere se oferă de 8,5 ori suma pariată. Cei de la "Alphabeta" nu dau prea mulți bani pe "portocale", șansele Olandei de a se califica în finală fiind cotate la 2,30/1, față de 1,45/1, cît are Brazilia.

Cealaltă semifinală este și mai dezechilibrată din acest punct de vedere, Franța avînd 1,35/1 iar Croția 2,60/1. Se pariază și pe cele patru variante posibile de finală. Cea mai gras plătită este Olanda-Croația, cei care vor paria pe o asemenea finală urmînd să primească de 6,50 ori suma mizată dacă cele două out-sidere vor trece de semifinale. Celelalte potențiale finale au următoarele cote: Brazilia - Croația 4,50/1; Olanda - Franța 3,10/1 și, evident, Franța - Brazilia 1,90/1. **(D.SIMION)**

SCOALA POSTLICEALĂ
PRO HUMANITAS

Sesiune de înscriere
- fără concurs
- fără limită de vîrstă
- chiar și fără BAC

p'nă la 15 iulie: **reduceri taxe**

Relații la 032/11.16.24 (Iași)
031/58.32.18 (Botoșani)
030/23.23.83 (Gura Humorului)

FLASH MONDIAL

Kluivert la Arsenal Londra

Voci din cadrul clubului Arsenal au anunțat că atacantul lui AC Milan, olandezul ***Patrick Kluivert***, a semnat un contract pe cu campioana Angliei. Antrenorul lui Arsenal, francezul ***Arsene Wenger***, dorește să-l achiziționeze pe Kluivert, care să-l înlocuiască pe ***Ian Wright***, care s-a decis să părăsească gruparea londoneză după șapte ani.

Rinus Michels are o criză cardiacă

Fostul antrenor național al Olandei, ***Rinus Michels***, a fost victima unei crize cardiace, duminică, 5 iulie, la Paris. El se află în stare stabilă și mulțumitoare și va rămîne sub observație la spital pentru alte două zile. În vîrstă de 70 de ani, Rinus Michels, membru al comisiei tehnice al FIFA, a fost îngrijit de doctorul Raul Madero, medicul echipei Argentinei.

Ronaldo crede că semifinalistele sînt normale

Atacantul naționalei Braziliei, ***Ronaldo***, crede că cele patru echipe care s-au calificat în semifinale sînt normale, deoarece au jucat cel mai bun fotbal. ***"Sînt surprins plăcut de Croația"***, a declarat cel mai bun jucător din lume al momentului. În același timp, brazilianul s-a arătat dezamăgit de faptul că olandezul ***Winston Bogarde*** s-a accidentat înaintea partidei Olanda - Brazilia, din semifinalele Cupei Mondiale.

Argentina a comis cele mai multe faulturi la Cupa Mondială

Argentina, eliminată în "sferturi" de Olanda, este echipa care a comis cele mai multe faulturi la această competiție. Conform sttisticilor publicate de FIFA, după terminarea sferturilor de finală, Argentina a comis 97 de faulturi în 5 meciuri. Argentina a obținut și cel mai mare număr de lovituri libere: 107, dintre care 33 datorită lui Ariel Ortega, eliminat în partida cu Olanda. În topul celor prezente în semifinale, urmează Franța, cu 95 faulturi/ 78 lovituri libere, Croația, cu 87/78, Brazilia, cu 70/89 și Olanda, cu 86/ 77.

Fotbal la TV

tvr1

8.10 - Telemondial; 17.10 - Telemondial; 21.50 - Brazilia - Olanda (transmisiune în direct de la Marsilia). 24.00 - Telemondial.

tvr2

8.30 - Coupe du Monde (r).

PRO TV

10.00 - Telemondial (r); 24.00 - Telemondial.

EUROSPORT

8.00 - Avampremiera semifinalelor (r); 13.00 - Fotbal World Cup 1998: Le Mix (r); 17.00 - Le Mix (r); 20.30 - Avampremiera semifinalelor (r); 24.00 - Brazilia - Olanda (înregistrare). 2.00 - World Cup Journal (r).

Neluțu Sabău, înlocuitorul lui Hagi

■ *consideră antrenorul Mircea Lucescu, care a acordat un amplu interviu "Monitorului Sport"*

"Coupe du Monde" este pentru România deja o amintire. Selecționata tricoloră, după un parcurs de metronom în grupa preliminară, a obținut, cum era de așteptat, calificarea la ultimul turneu final al mileniului. Anghel Iordănescu a păstrat, în mare, același lot de jucători, rare fiind implanturile pe care generalul și le-a permis. În preliminarii parcursul a fost fără sincope, ba chiar România a defilat. În Franța lucrurile nu au mai stat pe roze. Au fost cele două victorii extrem de prețioase din grupa G, în fața Columbiei și Angliei, urmate de bîlciul din partida cu Tunisia și de bluful din "optimi", cu Croația. Firesc, după acest episod al naționalei de fotbal se cuvine o analiză din toate unghiurile a evoluției "tricolorilor", chiar și rolul jucat de antrenori. Acum încă este timp pentru a întoarce pe toate fețele echipa națională și a se vedea unde s-a greșit. Și ce posibilități ar putea fi pentru remediere. Ce soluții viabile s-ar putea găsi pentru a se putea demara o nouă campanie. Ceea ce a fost bun trebuie continuat. Și multe lucruri au fost foarte bune la nivelul echipei naționale. O formație construită cu o generație de aur, magnifică, al cărei incontestabil lider este Gheorghe Hagi. Căpitanul "tricolorilor", care și-a anunțat retragerea din cadrul echipei naționale. Păcat. Mare păcat. Retragerea unui lider poate aduce cu sine dereglarea mecanismului ce funcționa bine. Printre cei care au căderea să facă o analiză a celor petrecute în ultima perioadă cu echipa de fotbal a României este și Mircea Lucescu, antrenorul care a revoluționat fotbalul românesc. Cel care a început cu tinerețea Hunedoarei și care a plămădit vreme de cîțiva ani actuala generație de aur a fotbalului nostru. Așadar, un dialog cu Mircea Lucescu, despre echipa națională, nu poate fi decît atractiv. Aflat la Cîmpulung Moldovenesc, cu echipa Rapid în cantonament, antrenorul Mircea Lucescu a acceptat o discuție care are ca subiect echipa națională de fotbal.

- Sînteți din nou la Cîmpulung Moldovenesc, locul unde a pornit, în urmă cu mai mulți ani, odiseea echipei naționale de fotbal. Cum au fost începuturile?

- Era modernă a echipei naționale de fotbal a început în această stațiune suceveană. Echipa României a pus bazele succeselor de astăzi la Cîmpulung. Majoritatea fotbaliștilor care astăzi sînt reprezentanți ai fotbalului nostru în campionate puternice au trecut pe aici. Gică Hagi, căpitanul care s-a retras de la națională, Belodedici, Lupescu, Balint, Lăcătuș, Mateuț, Rednic, Andone și mulți alții. Am început aici, în condiții nu dintre cele mai bune, cu greutăți inerente oricărui început. Atunci, în anii '80, era perioada jucătorilor de la Craiova și Hunedoara. O generație deosebită.

- Cît ați condus echipa națională, ați introdus o sumedenie de orașe din țără în circuitul fotbalistic. A fost benefică o astfel de acțiune?

- Mai mult decît atît. De fapt, echipa națională este a întregii țări, nu numai a Bucureștiului. În perioada cît eu am fost antrenor, dacă ar fi să înșir toate orașele în care am evoluat, lista ar fi lungă, foarte lungă. Dacă ar fi să încep din nord, ar fi Suceava, Iași urmate de Buzău, Constanța, Ploiești, Pitești, Craiova, Hunedoara, Sibiu, Cluj, Timișoara și Tîrgu Mureș. Toate aceste localități au intrat în circuit pentru că am ținut cont de faptul că, atunci cînd echipa națională de fotbal juca pe un stadion, întreaga suflare a localității era conectată la eveniment. Organele locale făceau eforturi deosebite, făceau multe lucruri noi, lucruri care rămîneau pentru stadionul respectiv. Aceasta consider că a fost o strategie deosebită, pentru o echipă a României deosebită. De fapt, atunci s-a făcut o echipă națională fără a se pune accent pe marile cluburi Steaua și Dinamo, cu jucători din toată țara, chiar dacă, apoi, fotbaliștii respectivi au venit la cele două echipe bucureștene. Îmi aduc aminte că la Cîmpulung am pregătit meciul acela memorabil cu Suedia.

- Cum ați coordonat pregătirea fotbaliștilor din echipa națională?

- În aceste momente încerc să înțeleg ce înseamnă pentru echipa națională retragerea lui Gică Hagi. Este, de fapt, momentul în care cea de-a doua generație valoroasă de fotbaliști termină un ciclu. Prima generație a terminat în anii '92-'93 și a fost generația Corvinulului, cu Klein, Rednic, Andone și a Craiovei, fotbaliști ce au trecut pe la echipa națională și au lăsat urme adînci, demne de evidențiat. Și dacă vreți, mi se rupe sufletul cînd văd că o nouă generație, cea a lui Hagi, dispare. Va urma o altă generație care se va stinge în următorii 3-4 ani și al cărei lider se pare că va fi Sabău, pe care eu văd că va lua locul lui Gică Hagi. Aceasta este, într-un fel, generația Dinamo, cu Lupescu, Răducioiu, Stelea, Lupu, Timofte, cei care compun a treia generație ce va continua să apere culorile fotbalului nostru. Îmi aduc aminte cu foarte mare plăcere cum a început această mare generație, care sfîrșește cu Hagi. De fapt a început aici, la Cîmpulung. Pe pantele astea, pe terenul de lîngă munte. Chiar și cu un berbecuț, duminica, după antrenament, rumenit pe jăratec, care pica nemaipomenit de bine după o săptămînă de calvar, cu 2-3 antrenamente pe zi și cu multă analiză pe casete video pentru a urmări jocul marilor echipe din lume. Atunci studiam de pe numeroase casete jocul "titanilor", schimbările ce se produceau de la o perioadă la alta. Aveam atunci o echipă extrem de tînără, care trebuia pregătită pe toate planurile. Și munca aceasta de pionierat era cea mai grea. Cel mai dificil este cînd trebuie să-l faci pe un jucător de 17-18 ani să joace. Îmi amintesc de faptul că, atunci, după ce am jucat cu China la Iași, le-am dat drumul acasă băieților și am jucat la Buzău cu o echipă în care evoluau Hagi, Lăcătuș, Balint, practic niște copii. Am învins China cu 1-0, gol înscris de Balint. Lîngă acești puști de 18 ani erau doar Iorgulescu, Țicleanu și Boloni.

"Nu doar pe Hagi l-am făcut să joace la 18 ani"

- S-a avut în vedere formarea unui nucleu de jucători tineri, cu valoare deosebită?

- Asta a însemnat de fapt să dai perspectivă unei întregi generații. Și nu doar pe Hagi l-am făcut să joace la 18 ani, au jucat și Mateuț, Balint și Belodedici, a jucat și Lăcătuș la 18 ani. Toți erau jucători care acum fac parte din generația ce se stinge.

Și acum gîndesc, pentru că tot sîntem legați de Cîmpulung, să lansăm o altă generație care să aducă succese noi fotbalului românesc, referindu-mă la organizarea pe care o are clubul Rapid.

Important este că publicul s-a reîntors pe stadion și s-a reîntors pentru ce am făcut noi, Rapidul, și nu pentru ce a făcut echipa națională. Dar asta este altceva. Eu aș vrea ca la echipa națională să se mențină ceea ce s-a făcut bine și calificarea în "optimi" este, cu certitudine, o performanță. Este un lucru foarte bun. Dacă noi am reușit anul trecut să conturăm un climat de concurență stimulativă, a fost un lucru bun. Lumea a revenit la stadion. Și toți am avut de cîștigat. Inclusiv echipa națională. Rapidul a deschis drumul pentru creșterea unei noi generații, aici, în țară, astfel încît echipa națională să aibă niște repere corespunzătoare.

- Dar în campania franceză cum a fost?

În Franța, în momentul în care s-au schimbat niște jucători titulari, echipa a avut de suferit. Nu am reușit să avem un nucleu de jucători de aceeași valoare, un lot de 30-40 de jucători. Normal așa ar trebui să fie. Și faptul că nu-i avem este și motivul pentru care nu ne ducem mai departe nici în cupele europene. Am acceptat ideea ca talentele noastre să le dăm campionatelor străine și să se reîntoarcă pentru a juca în echipa națională. Mi se pare că acest lucru este frustrant pentru suporteri și opinia publică de la noi. Nu-i normal să fie așa.

Sigur, din punctul de vedere al Federației se poate spune că "ne-a preocupat echipa națională". Este o preocupare deosebit de importantă și asta. Dar imaginea unei țări este dată de campionatul intern și de participarea în competițiile europene în cea mai bună parte. Dacă le ai pe astea, un campionat puternic intern și o reprezentare bună în cupele europene, automat avem și o echipă națională competitivă. Generația următoare trebuie crescută aici, în țară, într-un campionat puternic și în condițiile unei participări foarte bune în cupele europene. Abia atunci vom avea siguranța că nimic din ceea ce se face nu este întîmplător. Nu este efemer. Atunci vom avea continuitate.

- La momentul actual ce credeți că trebuie făcut?

- Acum, toată lumea se întreabă "Ce ne facem? Sîntem la capăt de drum?" Nu este adevărat. Au fost oameni de excepție și momente de foarte bună organizare. Jucătorii români au fost întotdeauna foarte talentați, numai cei mediocri s-au ascuns în spatele celor talentați. Depinde cum sînt crescuți, educați. Trebuie să fie educați de la vîrstă fragedă în spiritul competiției, așa cum au fost generațiile despre care am vorbit. Pentru viitoarele succese trebuie să ne organizăm foarte bine. Avem nevoie de o întrecere competitivă, foarte cinstită și onestă, iar Federația trebuie să se implice concret la participarea echipelor în competițiile europene, așa cum se întîmpla înainte de 1989. La baza echipei naționale trebuie să stea performanța la nivelul cluburilor noastre, nu aducerea de prin străinătate a jucătorilor și adunarea lor într-un grup, care ar putea avea de suferit în momentul în care își pierde niște lideri. Important este ca nucleul echipei naționale să se contureze în campionatul intern. Deocamdată, echipa națională a avut o șansă deosebită pentru că a avut același nucleu, care, cu mici excepții, s-a schimbat într-o perioadă de 9-10 ani. Acum va urma reconstrucția. Care trebuie făcută din mers. Și cu multă atenție. Pentru că orice generație are vîrfuri și poate fi de "aur". **(A consemnat L. GURALIUC)**

Emmanuel Petit nu este Robin Hood

■ *mijlocașul francez a fost la un pas să nu prindă lotul Franței, lucru care l-a surprins pe Berti Vogts*

Francezul Emanuel Petit a fost o surpriză plăcută la "Coupe du Monde"

Cînd intră în teren rupe cîteva fire de iarbă și le aruncă în amintirea fratelui său Oliver, ce a murit cu zece ani în urmă. A fost la un pas să nu prindă lotul iar acum este un jucător de bază în echipa sa. ***"Nu pot să cred asta"***, a declarat ***Berti Vogts***. ***"Dacă ar fi fost german l-aș fi luat fără ezitare. Este jucătorul care nu renunță la nici o minge"***. Așa îl vede selecționerul german pe ***Emmanuel Petit***, mijlocașul Franței cu coadă de ponei. Renumit pentru temperamentul său sălbatic, FIFA l-a apreciat pentru gestul din minutele de prelungire ale "sfertului" dintre Franța și Italia. ***"Nu-mi aduc aminte exact ce s-a întîmplat"***, povestește Petit. ***"Am văzut un jucător la pămînt și alții gesticulînd lîngă el. Am trimis mingea afară"***.

Deși are aproape 28 de ani, Emmanuel Petit a adunat doar 24 de selecții în naționala lui Jacquet, în vreme ce colegii săi de generație, ***Laurent Blanc*** și ***Didier Deschamps***, au ajuns la cifra 70. Lipsa convocărilor se datorează temperamentului său. Cunoscut mai mult datorită escapadelor de pe Riviera franceză, pe cînd evolua la AS Monaco, Petit a luat startul tîrziu pentru selecționata "cocoșului galic". Amintiri pe care Petit le consideră copilării: ***"Am pierdut mult timp, dar voi recupera. Acest Mondial poate însemna pentru Franța o nouă pagină în istoria fotbalului. Trebuie doar ca noi să o scriem. Cît privește tinerețea mea, eram doar un puști iar fotbalul mă plictisea. Să ajung în națională mi se părea prea devreme, de aceea am început să fac lucruri prostești"***. Fostul jucător a lui AS Monaco s-a remarcat printr-o declarație făcută unui ziarist în care aprecia că în fotbal există pretutindeni corupție. ***"Ziaristul s-a folosit de mine dar și eu am greșit. Eram prea naiv. Am vrut să schimb lumea. M-am crezut Robin Hood și eu nu sînt decît un jucător"***, explică Emmanuel Petit. Transferat în Anglia, la Arsenal, francezul a găsit în Albion căldura de care avea nevoie: ***"A fost un sezon excepțional"***. Înaintea întîlnirii dintre Germania și Croația, cea care avea să decidă adversara Franței din semifinale, Petit s-a hazardat să dea un pronostic. ***"De germani ne-am săturat. De aceea cred că se vor califica croații , care vor pierde onorabil în fața noastră"***, a spus Petit. Jumătate din pronostic i s-a adeverit. Rămîne cealaltă jumătate pentru a fi la un pas ca Petit și colegii săi să scrie o nouă pagină de istorie. **(Cătălin BARZAGHIDEANU)**

Vogts dorește renovarea "Panzerului"

■ ***selecționerul consideră că vina principală aparține Bundesligii, care a folosit prea mulți jucători străini***

Eliminarea Germaniei din sferturile de finală a făcut multe valuri în țara lui Beethoven. Selecționerul "Nationalmannschaftului", ***Berti Vogts***, a declarat că ceva trebuie să se schimbe. ***"Eliminarea prematură ar putea însemna ceva pentru Germania. Toți am pierdut, toți trebuie să învățăm din asta"***, a declarat Berti Vogts. Cu trei jucători, ***Köhler, Matthäus*** și ***Klinsmann*** care și-au anunțat intenția de a se retrage din prima reprezentativă, "panzerul" german este la un nou început de drum. ***"Trebuie să o luăm de la capăt"***, a continuat Vogts. ***"Vom analiza totul în linște și vom face schimbări. Nu am cerut nimic de la Federație (DFB) pentru că sînt încă sub contract. În următoarele zece zile voi avea o discuție cu președintele Egidius Braun privitor la viitoarul meu"***.

Berti Vogts pune eșecul Germaniei la "Coupe du Monde" pe seama faptului că în Bundesliga evoluează prea mulți străini ce stopează ascensiunea tinerei generații de fotbaliști. De aceea, în Franța, selecționerul a fost obligat să mergă pe mînă jucătorilor în vîrstă. ***"Totul pornește de la mentalitatea președinților germani de cluburi. Eu am prezentat cîteva idei cu zece ani în urmă, dar nu am fost ascultat. Mi s-a spus că nu se poate. Trebuie să se poată!"***. Cu toate că Vogts militează pentru cît mai puțini străini în Bundesliga, ideile sale se lovesc de interesele cluburilor. Mai mult, legea Bosman permite o mai mare libertate de mișcare a jucătorilor în Europa, ceea ce dă apă la moară transferurilor a cît mai mulți fotbaliști străini. ***"Cînd s-a spus că legea Bosman interzice folosirea jucătorilor sub 21 de ani?"***, a răspuns Vogts. ***"Consider că în Germania sînt oameni de fotbal inteligenți. Pentru a readuce nava pe linia de plutire avem nevoie și de sprijinul presei germane. Ar putea să apară jucători care, deocamdată, nu spun nimic. Cu acești tineri fotbaliști trebuie să avem răbdare. Procedînd astfel vom avea un viitor"***, a încheiat Vogts.

Selecționerul Germaniei pare pus să schimbe totul. Nu se știe însă cîtă răbdare va avea Germania cu o echipă care mai are doi ani pentru a-și apăra titlul european cîștigat în Anglia. Mai ales că, atunci cînd vrei să schimbi totul din rădăcini, doi ani nu înseamnă mare lucru pentru o națiune care vrea ca echipa ce o reprezintă să fie tot timpul în top. **(C. BARZAGHIDEANU)**

În imagine, Berti Vogts, antrenorul selecționatei germane

Monitorul Sport

Șef Departament Sport al cotidianului MONITORUL

Nicolae GRECU

Echipa redacțională
Cătălin BARZAGHIDEANU
Leonard CĂNĂNĂU
Adi DRAGOMIRESCU
Victor GRĂDINARIU
Laurențiu GURALIUC
Ovidiu MINEA
Lucian MINUȚ
Claudia SCHIȚELEA
Daniel SIMION
Ion C. TEODOR

Jacquet și-a ridicat presa franceză în cap

Selecționerul echipei naționale a Franței, ***Aimé Jacquet***, s-a luat din nou la hartă cu ziariștii din Hexagon, numindu-i pe aceștia ***"fanfaroni, iresponsabili, incompetenți și grandomani"*** în emisiunea "Telefoot", a postului de televiziune TF 1. Întrebat dacă parcursul bun al echipei sale este o revanșă pentru criticile la care a fost supus de presă de-a lungul acestui campionat, Jacquet a spus că nici nu se pune problema. ***"Nu este vorba de o revanșă a mea, căci nu aveam față de cine să o iau. Sînt un profesionist și îmi fac treaba cu conștiinciozitate. Am fost surprins de atacurile concentrate ale presei, dar am înțeles că trebuie și aceasta să muște pe cineva pentru a trăi. Cred că unele din cuvintele de-a dreptul murdare care au apărut în ziare mi-au făcut rău nu nu mai mie, ci întregii echipe. Noroc că nu sînt așa slab de înger, că raționez normal și nu mă plec în fața celor care mă împroașcă cu noroi"***.

Jacquet a mai spus că în presă există un principiu bine stabilit, conform căruia cel care are rezultate mai bune este și lovit mai puternic. ***"Mulți ziariști nu se pricep la fotbal, dar scriu despre acest sport. Iar cînd nu le faci pe plac, te înjură. Sper ca francezii să-și dea seama cine are dreptate și cine nu"***.

Selecționerul francez nu a putut, însă, explica de ce s-au stricat doar în ultimul timp relațiile sale cu presa, care erau înaintea Mondialului mai mult decît amiabile. Probabil că acest lucru se datorează "tăcerii" sale prelungite în ceea ce privește știrile din tabăra "cocoșilor", lucru care gazetarilor li se pare de-a dreptul inacceptabil.

Începînd de joi - 9 iulie 1998 -
vindem
pui carne peste 0,5 kg
calitate excepțională
din FERMA
DE REPRODUCȚIE
RASE GRELE
ROȘIEȘTI -
AVICOLA VASLUI.
Relații la telefon **035 - 361565, 318537, 361805.**

Monitorul
Publicitate
Secțiunea
C

Chiuveta - ceva mai mult decît necesar

Aveți o chiuvetă mai veche și nu vă mai place sau s-a spart (fiind din ceramică)? Nici o problemă, dacă aveți bani disponibili și dorința de a face o schimbare (și în acest sens)!

Pentru că ne respectăm și dorim ca bucătăria noastră (deocamdată ea!) să arate puțin mai... altfel, vă propun să cumpărați o chiuvetă din inox. Prețurile nu sînt foarte mari. Trebuie doar să cumpărați chiuveta în funcție de dimensiunile optime, în funcție de așezarea mobilierului în interiorul bucătăriei dvs. Am văzut chiuvete cu una sau două cuve, de dimensiuni și prețuri variate.

De exemplu, la magazinul "Clasic", vizavi de Banca Română de Dezvoltare, o chiuvetă avînd dimensiuni de 900 x 500 cm costă 839.000 lei iar una de 800 x 500 cm, 668.500 lei. Mergînd cîtiva metri mai departe, la un magazin deschis recent pe strada Sf. Lazăr ("Domo Electrolux"), printre plăci ceramice, mașini de spălat, cuptoare cu microunde etc. (mărci renumite), găsim și... chiuvete. Aici, o chiuvetă cu două cuve, avînd dimensiunile de 1200 x 500 cm costă doar 595.000 lei. Ei, ce ziceți? Dacă vă puteți baza pe flerul dumneavoastră de cunoscător, încercați și Bazarul!

Anunță-ți prietenii!

Un nou CONCURS Monitorul - Mica Publicitate

PARTICIPĂ: numai cei care dau anunturi de mică publicitate în MONITORUL

TALOANELE de concurs: se găsesc la toate centrele de preluare a anunturilor

CÎȘTIGĂTORUL: va fi desemnat prin tragere la sorți în fiecare duminică la TELE 'M, ora 8.30 (în direct) și 18.30 (înregistrat)

ȘANSA de a cîștiga creste proportional cu numărul de apariții ale anuntului:
- pentru 1-3 apariții se completează un talon
- pentru 4-6 apariții se completează 2 taloane
- pentru mai mult de 7 apariții se completează 3 taloane

Premiul perioadei 4 iulie - 10 iulie

un radio cu ceas PHILIPS

COMPANIA IMOBILIARA
IASI, HOTEL "UNIREA" CAM 106
TEL/FAX:032-21.62.62
CASTER
SIGURANTA-PROFESIONALISM-CALITATE

GARA-AUTOGARĂ - et. intermediar

■ Garsonieră, cf. I, 25 mp, et. 1, străp. Silvestru, 55 milioane lei, neg. (1008)
■ 2 camere, D, 65 mp, et. 1, îmbunătățiri, Bacinschi, 150 milioane lei, neg. (2006)
■ 2 camere, D, et. 2, Gară, 75 milioane lei. (2027)
■ 2 camere, D, 56 mp, 2/10, străp. Silvestru, 83 milioane lei. (20490
■ 3 camere, D, 62 mp, 2/4, străp. Silvestru, 140 milioane lei. (3002)
■ 3 camere, SD, 56 mp, 3/4, lîngă Gară, 110 milioane lei, neg. (3030)
■ 3 camere, D, et. 1, multiple îmbunătățiri, deasupra rest. "Topaz", 280 milioane lei. (3016)
■ 4 camere, D, 106 mp, 1/8, Bacinschi, 220 milioane lei, neg. (4009)

GARĂ-AUTOGARĂ - parter - ultimul etaj

■ 2 camere, SD, parter, îmbunătățiri, străp. Silvestru, 110 milioane lei, neg. (2029)
■ 2 camere, SD, 56 mp, parter, la stradă, Autogară, 115 milioane lei. (2048)
■ 4 camere, D, 78 mp, et. 4, Zugravi, 120 milioane lei.

CANTA-PĂCURARI - et. intermediar

■ O cameră, 40 mp, 6/7, sos. Păcurari, 55 milioane lei, neg. (1001)
■ 2 camere, D, 72 mp, 4/8, sos. Păcurari, 80 milioane lei, neg. (2013)
■ 2 camere, D, 57 mp, et. 1, îmbunătățiri, bloc vechi, după Biblioteca "M. Eminescu", 16.000 dolari. (2022)
■ 2 camere, D, et. 3, str. Canta, 60 milioane lei, neg.
■ 3 camere, D, 4/5, deasupra mag. "Ario", 110 milioane lei. (3004)
■ 3 camere, SD, 5/10, deasupra cofetăriei "Mimoza", 110 milioane lei. (3015)
■ 3 camere, D, et. 1, îmbunătățiri, boxă subsol, sos. Păcurari, 100 milioane lei, neg. (3022)

CANTA-PĂCURARI - parter - ultimul etaj

■ 2 camere, ND, cf. I, parter, la stradă, după Biblioteca "M. Eminescu", 76 milioane lei. (2008)
■ 4 camere, D, parter, necesită curățenie, Canta, 75 milioane lei. (4011)

COPOU - ET. INTERMEDIAR

■ 2 camere, SD, 7/8, lîngă Universitate, 72 milioane lei, neg. (2004)

■ 2 camere, D, 60 mp, 2/10, mobilat modern, Titu Maiorescu, 180 milioane lei. (2025)
■ 3 camere, D, 82 mp, mezanin, două balcoane, boxă, Puskin, 33.000 dolari, neg. (3007)

COPOU - parter - ultimul etaj

■ 2 camere, D, et. 2, cu pod, bloc tip vilă, Macazului, liber, 120 milioane lei. (2007)

CENTRU - ET. INTERMEDIAR

■ 2 camere, D, 47 mp, 2/3, îmbunătățiri, boxă subsol, Cuza-Vodă, 120 milioane lei. (2003)
■ 2 camere, D, 7/8, Piata Unirii, 16.000 dolari.
■ 2 camere, SD, 6/7, îmbunătățiri, Piata Unirii, 115 milioane lei. (2018)
■ 3 camere, D, et. 3, Sf. Lazăr, 230 milioane lei, neg.
■ 4 camere, D, 6/8, vedere la stradă, C. Civic, 30.000 dolari. (4002)
■ 4 camere, D, et. 2, bloc nou, lîngă Piata Independentei, 250 milioane lei, neg. (4010)

TG. CUCU - ET. INTERMEDIAR

■ 3 camere, D, 64 mp, 2/4, Pantelimon, 120 milioane lei, neg. (3009)
■ 3 camere, D, et. 2, P. de Fier, 120 milioane lei.

TG. CUCU - parter - ultimul etaj

■ 4 camere, D, 100 mp, et. 4, P. de Fier, 20.000 dolari. (4004)

TĂTĂRAȘI - ET. INTERMEDIAR

■ garsonieră, cf. I, 7/9, îmbunătățiri, liberă, Flora, 45 milioane lei. (1002)
■ O cameră, 40 mp, et. 1, Grădinari, 45 milioane lei.
■ O cameră, 42 mp, et. 1, liber, deasupra Farmaciei "Sf. Maria", 60 milioane lei, neg. (1011)
■ 2 camere, D, 56 mp, 3/4, Oancea, 90 milioane lei.
■ 2 camere, SD, et. 3, fără balcon, baie cu cadă, V. Lupu, 55 milioane lei. (2020)
■ 2 camere, SD, et. 1, îmbunătățiri, Dr Savini, 80 milioane lei, neg. (2026)
■ 2 camere, SD, 50 mp, et. 2, Bucsinescu, 72 milioane lei, neg. (2030)
■ 2 camere, ND, et. 1, baie cu dus, cu îmbunătățiri, Ciurchi, 40 milioane lei. (2047)
■ 2 camere, D, 7/8, multiple îmbunătățiri, deasupra Pol. "Sf. Maria", 115 milioane lei, neg. (2052)
■ 3 camere, SD, et. 2, Flora, 80 milioane lei.

TĂTĂRAȘI - parter - ultimul etaj

■ O cameră, 40 mp, et. 4, Grădinari, 48 milioane lei, neg. (1005)

■ 2 camere, SD, et. 4, V. Lupu, 70 milioane lei, neg. (2002)
■ 3 camere, SD, parter, bun pt. privatizare, Ion Creangă, 110 milioane lei. (3001)

BULARGA - parter - ultimul etaj

■ Garsonieră, cf. I, et. 4, cu balcon, baie cu cadă, str. Bucium, 35 milioane lei, neg. (1006)

PODU ROȘ - ET. INTERMEDIAR

■ 2 camere, SD, et. 2, Tutora, 65 milioane lei.
■ 3 camere, SD, et. 2, liber, Primăverii, 100 milioane lei. (3039)
■ 3 camere, SD, 6/10, lîngă Lic. Racoviță, 80 milioane lei, neg. (3043)
■ 4 camere, D, et. 1, îmbunătățiri, mobilat, 280 milioane lei. (4012)

PODU ROȘ - parter - ultimul etaj

■ 2 camere, SD, 47 mp, parter, îmbunătățiri, Splai Bahlui, 72 milioane lei, neg. (2005)
■ 2 camere, SD, et. 10, amenajat stil occidental, 70 milioane lei. (2010)
■ 2 camere, SD, parter, Primăverii, 65 milioane lei, neg. (2015)
■ 2 camere, D, 54 mp, parter, foarte bine întreținut, Aleea Rozelor, 67 milioane lei, neg. (2034)
■ 2 camere, SD, parter înalt, Aleea Rozelor, 67 milioane lei, neg. (2046)
■ 3 camere, SD, parter cu balcon, Aleea Rozelor, 100 milioane lei. (3029)

NICOLINA - ET. INTERMEDIAR

■ Garsonieră, conf. II, et. 2, bdul Poitiers, liberă, 35 milioane lei, neg.
■ 1 cameră, et. 1, Sălciilor, 50 milioane lei, neg. (1004)
■ 2 camere, D, et. 3, îmbunătățiri, Orientului, 65 milioane lei, neg. (2045)
■ 2 camere, et. 1, îmbunătățiri, Frumoasa, 65 milioane lei, neg. (2050)
■ 3 camere, D, 3/6, bdul Poitiers, 80 milioane lei. (3018)
■ 3 camere, D, et. 2, Bradului, 77 milioane lei. (3023)
■ 3 camere, D, et. 3, bine întreținut, Prudentei, 87 milioane lei. (3033)
■ 4 camere, D, 100 mp, et. 4, f. bine întreținut, Sos. Nicolina, 130 milioane lei. (4016)
■ 4 camere, D, 4/8, îmbunătățiri, Împăcării, 130 milioane lei. (4017)

NICOLINA - parter - ultimul etaj

■ Garsonieră, conf. III, parter, cu balcon închis, curată, Trotus, 32 milioane lei. (1007)
■ 2 camere, D, et. 4, bine întreținut, Salciilor, 57 milioane lei, neg. (2031)
■ 2 camere, parter, boxă subsol, uscător, Hlincea, 70 milioane lei, neg. (2035)
■ 3 camere, parter, cu balcon, Aleea T. Neculai, 75 milioane lei, neg. (3011)
■ 3 camere, D, parter, uscător, îmbunătățiri, Libertății, 78 milioane lei. (3012)
■ 3 camere, D, et. 4, Împăcării, 68 milioane lei. (3013)
■ 4 camere, D, 97 mp, parter, balcon, îmbunătățiri, Clopotari, 130 milioane lei. (4015)

■ 4 camere, D, parter, Diminetii, 80 milioane lei, neg. (4019)
■ 4 camere, D, parter, boxă subsol, uscător, Sos. Nicolina, 95 milioane lei, neg. (4020)

GALATA

■ 3 camere, D, 74 mp, et. 2, Vămăsoaia, 78 milioane lei. (3026)
■ 3 camere, D, et. 1, P. Schiopu, 80 milioane lei, neg. (3042)

ALEXANDRU - et. intermediar

■ 2 camere, D, 47 mp, 3/4, Milcov, 70 milioane lei, neg. (2024)
■ 2 camere, SD, 42 mp, 2/4, Sos. Natională, 50 milioane lei. (2033)
■ 3 camere, SD, 6/8, 78 mp, îmbunătățiri, Sarmizegetusa, 85 milioane lei. (3010)

ALEXANDRU - parter - ultimul etaj

■ 2 camere, SD, parter, îmbunătățiri, Sos. Natională, 57 milioane lei. (2038)
■ 3 camere, SD, et. 4, izolatie recentă, Musatini, 68 milioane lei. (3037)
■ 3 camere, D, parter, bun ptr. privatizare, 87 milioane lei, neg. (3038)

DACIA - ET. INTERMEDIAR

■ 2 camere, SD, et. 1, bine întretinut, 50 milioane lei. (2017)
■ 2 camere, SD, et. 1, curățenie recentă, Drobeta, 55 milioane lei, neg. (2039)
■ 3 camere, D, 3/10, îmbunătățiri, Vitejilor, 90 milioane lei. (3008)
■ 3 camere, D, et. 1, îmbunătățiri, Columnei, 85 milioane lei. (3017)
■ 4 camere, D, 84 mp, 3/8, bdul Dacia, 90 milioane lei. (4005)
■ 4 camere, SD, 3/4, îmbunătățiri, Drobetei, 80 milioane lei, neg. (4018)

DACIA - parter - ultimul etaj

■ 2 camere, D, et. 4, liber, bdul Dacia, 56 milioane lei, neg. (203)
■ 2 camere, ND, parter, balcon, Sarmizegetusa, 45 milioane lei, neg. (2041)

MIRCEA - ET. INTERMEDIAR

■ 3 camere, D, 8/10, 60 milioane lei, neg. (3025)

MIRCEA - parter - ultimul etaj

■ 2 camere, SD, et. 4, curățenie recentă, 42 milioane lei. (2011)
■ 2 camere, SD, et. 4, izolatie recentă, 46 milioane lei, neg. (2019)

TERENURI

■ 1400 mp, Păcurari, în spatele cofetăriei Mimoza, vizavi de constructia Amicii, posibilitate curent electric, apă canal, putin în pantă, beci 25 m adîncime, 10 USD/mp. (5001)

■ 1000 mp, Păcurari, în spatele Popasului Păcurari, bun ptr. constructie casă, 25.000 lei/mp. (5002)
■ 1000 mp, Bucium, str. Plopii fără sot, cu certificat de urbanism, 20 USD/mp. (5004)
■ 1280 mp, centru, zona Poliției Municipiului, 8 m deschidere la stradă, usoară pantă, 55 USD/mp.
■ 2100 mp, Bucium, zona benzinăriei particulare, cu titlul de proprietate putin în pantă, cu vie, bun ptr. constructie casă, 4 USD/mp. (5011)
■ 570 mp, Bucium, zona "Trei Sarmale", teren drept, apă, gaz, curent electric, certificat de urbanism, cu materiale de constructii ptr. o casă cu 4 camere, 80 milioane lei, fix. (5010)
■ 300 mp, centru, zona Fundatie spre Păcurari, 50 USD/mp. (5009)
■ 240 mp, centru, zona Sf. Lazăr, lîngă laboratoarele "Medisan", cu casă transformată în magazie, 80 milioane lei, fix. (5008)
■ 480 mp, Tudor Vladimirescu, zona intersectiei Bucsinescu u Tătărasi, canalizare, apă, gaz, curent electric, certificat de urbanism, 25 USD/mp, neg.
■ 500 mp, T. Vladimirescu, zona Bucsinescu, lîngă Oficiul farmaceutic.
■ 3500-4000 mp Bucium, zona Releu, teren drept, la stradă, se poate înjumătăți, 200 milioane lei în total sau 50.000 lei/mp, negociabile poziția și dimensionarea. (5012)
■ 5.000 mp, Bucium, zona Păun, amplasat pe platforma de unde se vede orasul, 6 USD/mp, neg.
■ 1000 mp, Bucium, zona IVV, în spatele complexului, cu vie, 140.000 lei/mp. (5014)
■ 1872 mp, Bucium, zona Zahana, livadă, 174 pomi fructiferi, 2 magazii, iaz populat - 50 mp, unelte de grădinărit, îngrădit complet, cu acces la cale ferată, cu zonă de refugiu, deschidere la stradă 20 m, 200.000.000 lei, usor negociabil. (5015)
■ 1000 mp, Bucium, vizavi de Spitalul "Clunet", 20 m deschidere la stradă, construibil, cu certificat de urbanism, 9 USD/mp, usor negociabil. (5016)
■ 2500 mp, Păcurari, 50 m pînă la popas "Păcurari, teren drept, 100.000 lei/mp. (5079)
■ 666 mp, Păcurari, zona de lîngă Grădina botanică.
■ 720 mp, Dacia, zona "Bejan", la 500 m de Bahlui, teren drept, 20 milioane lei. (5075)
■ 12.400 mp, Păcurari, trei terenuri a cîte 4100 mp, în vecinătatea "Tehnostar", 50.000 lei/mp. (5076)
■ 300 mp, Tîrgusor Copou, de la statia Peco în jos, 15 milioane lei. (5077)
■ 700 mp, Păcurari, Grădina botanică, spre biserică, vizavi de Cimitirul "Podgoriilor", teren drept, cu flori, 20 dolari/mp. (5080)

SPAȚII COMERCIALE

■ 120 mp, Alexandru cel Bun, zona Pasarelei, compus din 3 spații comerciale: grup sanitar, magazie, finisat în praf de piatră int. și ext., gresie, faianță, tavane false, 60 mp, terasă amenajată, 120 mp suprafață constr., 300 mp supraf. totală, 600 milioane lei, neg. (5003)

CASE

■ Centru, zona Bolta Rece, lîngă Medicină, 4 camere, bucătărie, hol, baie, debara, total supraf. construibilă 140 mp, curte, magazie, parcare 5 auto, 450 milioane lei, neg. (5017)
■ Cantemir, casă 2 camere, din cărămidă, 5,5x4,5 și 4x3,8, bucătărie și baie fără cadă în interiorul casei, curte 70 mp, cu bucătărie de vară 3x3, apă, gaz metan, fără telefon, la vilele vechi CFR, 100 milioane lei, neg. (5018)

CUMPĂRĂRI

■ Apartamente în orice zonă a orasului.
■ Case, terenuri și spatii comerciale, în orice zonă.

DAVAL COMPANY
Iași, șoseaua Nicolina 25, bl. 957.
Tel. 032/225978, 226121; Tel. mobil 018613703

GARA

■ Garsonieră, conf. I, 3/6, faianță, balcon închis, 56 milioane lei.
■ Două camere, SD, conf. I, 2/4, 48 mp, curat, balcon închis, 75 milioane lei.

AUTOGARĂ

■ Garsonieră, conf. I, et. 3, 32 mp, balcon închis, curată, vedere la stradă, 50 milioane lei
■ Două camere, D, conf. I, 2/10, 56 mp, faianță, 90 milioane lei, neg.
■ 3 camere, D, conf. I, 70 mp, 3/4, balcon închis, faianță, curat, 115 milioane lei, neg.

PODU ROȘ

■ Garsonieră, conf. II, 28 mp, 8/10, 35 milioane lei
■ Două camere, ND, conf. II, 1/4, 32 mp, baie cu dus, fără balcon, gaz, gresie, 45 milioane lei
■ Două camere, SD, conf. II, Primăverii, 4/4/, fără probleme cu izolația, baie cu cadă, faianță, bine întretinut, eliberare imediată, 50 milioane lei, neg.

NICOLINA

■ Garsonieră, conf. II, p., balcon închis, Nicolina I, 35 milioane lei.

■ O cameră, D, conf. I, 4/4, fără probleme cu izolatia, balcon închis, faianță în baie și bucătărie, telefon, Nicolina I, 46 milioane lei
■ 2 camere, D, conf I, 2/4, aleea T. Neculai, balcon 8 m închis, faianță, 66 milioane lei.
■ 2 camere, D, conf I, 3/4, Nicolina, balcon închis, lambriuri hol, Libertătii, curat, 65 milioane lei, neg.

FRUMOASA

■ 1 cameră, D, conf I, 8/9, balcon închis, f. curat, 40 mp, 48 milioane lei.
■ 2 camere, D, conf I, parter, curat, 60 milioane lei, neg.
■ 3 camere, D, conf I, 6/8, 2 băi, curat, balcon închis, 70 milioane lei, neg.

TG CUCU - P DE FIER - T. VLADIMIRESCU

■ garsonieră conf II, 30 mp, 3/4, baie cu cadă, 39 milioane lei.
■ 3 camere, D, conf I, 4/4, fără probleme cu izolația, 70 mp, 75 milioane lei.

TĂTĂRAȘI

■ garsonieră, parter, baie cu cadă, boxă subsol, 30 milioane lei.

■ 1 cameră, conf I, D, parter, 38 mp, faianță, balcon închis, 50 milioane lei, neg.
■ 2 camere, D, conf I, 3/10, faianță, gresie, f. curat, 60 milioane lei.
■ 2 camere, D, 2/4, Oancea, 55 mp, faianță, tapet, balcon închis, 85 milioane lei.

METALURGIE

■ Garsonieră, D, 1/4, liberă, 34 milioane lei.
■ 1 cameră, D, conf. I, et. 3, balcon închis, f. curat, 41 milioane lei.
■ 3 camere, SD, 2/4, 57 mp, balcon închis, curat, 62 milioane lei.

BAZA III - BULARGA

■ Garsonieră, conf. II, 3/4, 20 mp, baie cu cadă, balcon închis, eliberare imediată, 36 milioane lei, neg.
■ 1 cameră, D, conf. I, et. 4/4, fără probleme cu izolația, 37 mp, balcon închis, 43 milioane lei.
■ 3 camere, SD, conf. I, 4/4, 56 mp, eliberare imediată, 53 milioane lei, neg.
■ 3 camere, SD, p., 50 mp, 55 milioane lei.

CANTA

■ 1 cameră, D, conf. I, 1/4, 37 mp, telefon, mochetă, liber, 52 milioane lei, neg.
■ 2 camere, D, 3/4, la stradă, balcon 7 m, 65 milioane lei
■ 3 camere, D, parter, 65 mp, necesită curățenie, 55 milioane lei

PĂCURARI

■ 1 cameră, D, conf. I, 7/8, fanată, gresie, 50 milioane lei.
■ 2 camere, D, 9/10, la stradă, curat, balcon închis, telefon, 42 milioane lei.
■ 2 camere, SD, conf. I, 60 mp, 7/8, faianță, gresie, boxă, 72 milioane lei.

GALATA

■ Garsonieră, conf. I redus, 4/4, fără probleme cu izolația, 28 mp, liberă, 32 milioane lei, fix.
■ 3 camere, D, conf. I, parter, 58 mp, balcon închis + beci, telefon, 68 milioane lei.

DACIA

■ 2 camere, SD, 4/4, necesită curățenie, 40 milioane lei
■ 2 camere, D, conf. I, parter, balcon închis, faianță, curat, 50 milioane lei.
■ 3 camere, SD, conf. I, 3/4, PECO, faianță, gresie, balcon închis, telefon, curat, 63 milioane lei, neg.

ALEXANDRU

■ 2 camere, ND, parter, liber, bucătărie separată, baie cu cadă, Olimp, 41 milioane lei, fix.
■ 2 camere, ND, 2/4, liber, balcon închis, telefon, Familial, 46 milioane lei, fix.

■ 2 camere, SD, 2/4, Sos. Natională, balcon închis, telefon, catv, eliberare imediată, 48 milioane lei, fix.
■ 3 camere, SD, parter, 53 milioane lei.

CANTEMIR

■ 2 camere, SD, 1/4, balcon închis, telefon, curat, 60 milioane lei
■ 3 camere, D, 2/4, faianță, balcon închis, telefon, 80 milioane lei
■ 3 camere, SD, conf. I, 3/4, 60 mp, faianță, balcon 8 mp, 75 milioane lei

MIRCEA

■ 3 camere, D, 6/10, 60 mp, balcon închis, 60 milioane lei
■ 2 camere, SD, conf. I, 3/4, curat, balcon închis, 52 milioane lei

CASE-TERENURI

■ 500 mp, cu temelie beton pentru 4 camere, situat la 1,5 km de capăt CUG, spre Lunca Cetățuii, posibilități de apă, curent, telefon, gaz metan, 18 milioane lei
■ 360 mp teren, în Oancea, 18 m x 20 m, 16 milioane lei
■ Casă construită în 1996, din cărămidă, acoperis tablă albă, formată din 4 camere, hol, două garaje, nefinisată, situată la 1,5 km de la capăt CUG spre L. Cetățuii, la stradă, posibilitate apă, curent electric, telefon, gaz, teren 1000 mp, 115 milioane lei
■ Casă construită în 1996, din cărămidă, acoperis tablă albă, formată din 4 camere, hol, bucătărie, partial finisată, posibilități apă, gaz, teren 1000 mp, 110 milioane lei

---

CIVIC MEDIA
Str. Sărărie nr. 34, Iași Telefon/fax 032/219557;
telefon mobil 094533921

Vînzări

APARTAMENTE

1 CAMERĂ

■ 1 cameră, Grădinari, 40 milioane lei.
■ 1 cameră, Centru Civic, et. intermediar, 130 milioane lei.
■ 1 cameră, Duvana, 63 milioane lei.

2 CAMERE

■ 2 camere, str. Arcu, deasupra farmaciei, et. intermediar, 85 milioane lei.
■ 2 camere, D, et. 4/4, două balcoane, liber, 55 milioane lei.
■ 2 camere, et. 1, Păcurari.

3 CAMERE

■ 3 camere, Centru Civic, 30.000 USD.

TERENURI

■ Zona Bucium, excelent pentru casă - suprafață 500 m și 2000 m.

CUMPĂRĂRI

■ Apartamente 3-4 camere, camere la vile - Tg. Cucu, et. intermediar.
■ Apartament, Centru Civic, numai et. 1.
■ Casă în Iasi.

Stef agenție imobiliară
str. Lăpușneanu, nr. 16
Tel: 215933; 216749 program 8-20

CENTRU-COPOU

■ 1 cameră, D, 36 mp, 4/6, faianță-gresie baie-bucătărie, parchet, telefon, telecablu, balcon, boxă subsol, Independentei, 88 milioane lei. (2291)
■ 1 cameră, D, 42 mp, 1/8, faianță-gresie baie-bucătărie, parchet, telefon, telecablu, balcon închis, C. Civic, 14.000 USD. (2133)
■ 2 camere, D, 50 mp, 3/4, faianta baie-bucătărie, gresie baie, parchet camere+bucătărie, telefon, telecablu, balcon închis, Podul de Fier, 100 milioane lei.
■ 2 camere, D, 50 mp, 1/4, faianță baie-bucătărie, parchet, telefon, telecablu, balcon închis, Sf. Lazăr, 120 milioane lei. (2249)
■ 2 camere, D, 56 mp, 8/9, faianță-gresie baie-bucătărie, parchet, 2 balcoane, Piata Unirii, 120 milioane lei. (2168)
■ 2 camere, D, 60 mp, et. 4, faianță, gresie, telecablu, telefon, 2 balcoane închise, Hală, 21.000 USD, neg. (1914)
■ 2 camere, D, 60 mp, et. 1, faianță, gresie, parchet, balcon închis, usa la intrare schimbată, bine întretinut, zona Hală, 24.000 USD. (1904)
■ 2 camere, D, 60 mp, parter, faianță și gresie, parchet, telefon, telecablu, 2 balcoane închise, boxă, zona Tg. Cucu, 135 milioane lei, neg. (1893)
■ 2 camere, D, 45 mp, parter înalt, parchet, foarte bun pentru birou avocatură, notarial, cabinet medical, birouri pentru firmă, zona Copou, la stradă, 125 milioane lei. (1874)
■ 3 camere, D, 4/4, 70 mp, faianță baie-bucătărie, linoleum, telefon, telecablu, balcon închis 12 m, Sf. Lazăr, 125 milioane lei. (2211)
■ 3 camere, D, 1/2, 60 mp, faianță baie, parchet 2 camere + 1 cameră mozaic, telefon, telecablu, Copou, 130 milioane lei. (2191)
■ 3 camere, D, 80 mp, parter înalt, faianță-gresie baie-bucătărie, parchet, boxă subsol, bun pentru sediu firmă, lîngă biblioteca "M. Eminescu", 30.000 USD.
■ 3 camere, D, 3/7, 80 mp, parchet, 2 balcoane, C. Civic, 27.000 USD, neg. (1814)
■ 3 camere, D, 3/8, 65 mp, faianță, gresie, parchet, telefon, telecablu, usă stejar, balcon, 200 milioane lei, zona Hală. (1812)

GARĂ-AUTOGARĂ

■ 1 cameră, D, 40 mp, 3/4, parchet, telefon, telecablu, balcon închis, Autogară, 80 milioane lei. (2251)
■ 2 camere, circular, 50 mp, 4/4, faianță-gresie baie-bucătărie, parchet, telefon, telecablu, balcon închis, boxă, garaj, Gară, 110 milioane lei. (2237)
■ 2 camere, D, parchet, telefon, telecablu, balcon, et. 2, zona Gară, 85 milioane lei. (1899)
■ 3 camere, SD, 76 mp, 7/11, faianță baie, pacrhet, telefon, telecablu, 2 balcoane, Centru, 180 milioane lei. (2063)
■ 3 camere, D, et. 8, faianță baie-bucătărie, cu fata la stradă, parchet, balcon mare de 20m, zona Gară, 140 milioane lei, neg. (1996)
■ 3 camere, D, faianță, gresie, telefon, telecablu, bun pentru privatizare orice fel de activitate, parter, zona Autogară, 160 milioane lei. (1980)
■ 3 camere, D, faianță, gresie în două băi, balcon închis, fata la stradă, et. 3, zona Autogară, 145 milioane lei. (1892)
■ 4 camere, SD, 4/8, faianță, gresie, 2 băi, boxă la subsol de 36 mp, parchet, 3 balcoane, toate usile schimbate, Autogară, 210 milioane lei. (1981)

PĂCURARI-CANTA

■ 1 cameră, D, 40 mp, 1/4, faianță+gresie baie-bucătărie, parchet, telefon, telecablu, balcon, Canta, 55 milioane lei. (2164)
■ 2 camere, SD, 48 mp, parter, faianță baie-bucătărie, linoleum, telefon, Păcurari, 58 milioane lei. (2315)
■ 2 camere, D, 56 mp, 4/4, balcon închis, fără probleme cu izolatia, Canta, 67 milioane lei. (1916)
■ 3 camere, D, 70 mp, et. 6, parchet, telecablu, balcon pe 2 camere închis, Păcurari, 72 milioane lei. (2313)
■ 3 camere, D, 66 mp, parter, faianță, gresie, 2 băi, parchet, balcon închis, boxă subsol, Canta, 85 milioane lei. (1941)
■ 3 camere, D, 80 mp, et. 3/4, f2 băi, parchet, balcon, usă capitonată, tapet, Canta, 120 milioane lei, neg.
■ 3 camere, D, 74 mp, 2/4, faianță, gresie, 2 băi, parchet, telefon, telecablu, 2 balcoane închise, boxă la subsol, Canta, 87 milioane lei. (1877)

PODU ROȘ-CANTEMIR

■ 1 cameră, 1/4, faianță-gresie baie-bucătărie, linoleum, telefon, telecablu, balcon închis, P. Nicolina, 48 milioane lei. (2156)
■ 1 cameră, parter, zona Tesatura, parchet, bun pentru cabinet avocatură, notariat, medical, birouri firmă, 35 mp, 40 milioane lei, neg. (2121)
■ 2 camere, SD, 4/4, faianță+gresie baie-bucătărie, parchet, telefon, telecablu, 75 milioane lei. (2042)
■ 2 camere, SD, 54 mp, parter, faianță baie-bucătărie, parchet, telefon, telecablu, balcon închis, Podu Ros, 90 milioane lei. (1997)
■ 2 camere, ND, 32 mp, 2/4, faianță+gresie baie-bucătărie, parchet, telefon, telecablu, balcon închis, baie cu dus, Primăverii, 55 milioane lei. (1946)
■ 3 camere, SD, 60 mp, et. 2, faianță-gresie baie, parchet, telefon, balcon, Podu Ros, 80 milioane lei.
■ 4 camere, D, 89 mp, 3/4, faianță+gresie baie-bucătărie, parchet, telefon, telecablu, balcon închis, Podu Ros, 170 milioane lei. (1967)

TĂTĂRAȘI-METALURGIE

■ 1 cameră, 32 mp, parter, faianță baie + partial bucătărie, telefon, telecablu, baie cu dup, Metalurgie, 35 milioane lei, cu posibilitatea de a se vinde în rate.
■ 2 camere, SD, 38 mp, 8/10, parchet, telefon, telecablu, balcon, Tătărasi, 40 milioane lei.
■ 2 camere, ND, 51 mp, 3/4, T. Vladimirescu, 60 milioane lei. (1936)
■ 2 camere, SD, 6/8, 50 mp, faianță, gresie, parchet, telefon, telecablu, usă stejar la intrare, 90 milioane lei.
■ 4 camere, SD, 100 mp, 2/4, faianță+gresie baie-bucătărie, parchet camere + hol, telefon, telecablu, 3 balcoane, 2 băi, V. Lupu, 24.000 USD. (2202)
■ 4 camere, D, 78 mp, parter, parchet, telefon, telecablu, 2 băi, 90 milioane lei, neg. (1869)

ALEXANDRU-DACIA

■ Garsonieră, 28 mp, parter, parchet, balcon închis, Alexandru, 32 milioane lei. (1982)
■ 2 camere, ND, 36 mp, 9/10, faianță partial baie-bucătărie, parchet, telefon, telecablu, balcon închis, Alexandru, 60 milioane lei. (1923)
■ 4 camere, SD, 90 mp, 3/4, faianță baie-bucătărie, telecablu, balcon închis, Alexandru, 80 milioane lei. (1984)

NICOLINA-CUG

■ Garsonieră, 30 mp, et. 1, parchet, baie, bucătărie, balcon închis, usa de la intrare schimbată, foarte curată, Nicolina I, 38 milioane lei. (1986)
■ 1 cameră, D, 3/10, parchet, telefon, telecablu, balcon închis - 7 m, Nicolina II, 60 milioane lei.
■ 2 camere, D, 60 mp, et. 4, faianță, parchet, telefon, telecablu, balcon închis, boxă subsol, CUG, 70 milioane lei. (1994)
■ 3 camere, D, 60 mp, 2/4, faianță+gresie baie-bucătărie, parchet, telefon, telecablu, balcon închis, Nicolina, 120 milioane lei. (2189)
■ 4 camere, D, parter, parchet, telecablu, boxă la subsol, curat, CUG, 95 milioane lei. (1961)
■ 4 camere, D, 92 mp, 2/3, faianță+gresie baie-bucătărie, parchet, telefon, telecablu, balcon, Nicolina, 135 milioane lei. (1257)

CASE-TERENURI

■ Casă 3 camere, din cărămidă, acoperită cu tablă, gaz la sobe și bucătărie, apă, telefon, 460 mp, zonă semicentrală (str. Culturii), 260 milioane lei. (2130)
■ Casă 12 camere, în Valea Lupului, din cărămidă, acoperită cu tablă, două intrări, fîntînă, două băi, clădire cu centrală termică, subsol garaj, două beciuri, 500 milioane lei. (2035)
■ Casă 3 camere, baie, bucătărie, 160 mp teren, parter+etaj, sobe cu lemne, Podul de Fier, 130 milioane lei. (1927)
■ Casă 3 camere, baie, bucătărie, 500 mp, teren, zonă centrală, 650 milioane lei. (1837)
■ Casă 2 camere, cu sobe și pardoseală, baie, bucătărie, 380 V, 220 V, fîntînă în curte, beci, 2700 mp teren, Breazu, 125 milioane lei. (2307)
■ 310 mp cu casă nelocuibilă, cu apă și curent electric, multe avantaje ca pozitie, zonă semicentrală (Podul de Piatră), 45 milioane lei, neg. (1971)
■ 435 mp, zonă centrală, 45 USD/mp. (1979)
■ 50.000 mp, cu 300 m deschidere la Marea Neagră, la 12 km de Constanta, 35 USD/mp. (1876)

Elemarc
AGENȚIE IMOBILIARĂ
IAȘI-str. Cuza Vodă, nr. 30 - 32, Casa Bucovineană, et. 1
Telefon 216721; 092346962; 092346963

1 CAMERĂ

■ Garsonieră, conf. I, parter cu balcon, Tătărasi-Flora, 45 milioane lei, neg.
■ Garsonieră, T. Vladimirescu, conf. II, 3/4, 40 milioane lei. (04)
■ Apartament o cameră, Tătărasi, 1/10, liber, 52 milioane lei, neg. (04)
■ Apartament o cameră, Baza 3, 1/3, 45 milioane lei, neg. (02)

2 CAMERE

■ Apartament 2 camere, Piata Unirii, SD, 6/10, 120 milioane lei, neg. (03)
■ Apartament 2 camere, Frumoasa, D, parter, 65 milioane lei, neg. (04)
■ Apartament 2 camere, Oancea, D, 3/4, 90 milioane lei, neg. (03)
■ Apartament 2 camere, Metalurgie, SD, 3/4, 50 milioane lei, neg. (04)
■ Apartament 2 camere, Tătărasi, conf. I, 54 mp, 2/4, 72 milioane lei, neg.
■ Apartament 2 camere, Tătărasi, ND, 3/4, conf. II, baie cu dus, 45 milioane lei. (07)

3 CAMERE

■ Apartament 3 camere, Gară, 4/4, D, 2 băi, 62 mp, 120 milioane lei, neg. (03)
■ Apartament 3 camere, Tătărasi, 7/10, D, cu îmbunătățiri, 110 milioane lei. (02)
■ Apartament 3 camere, Nicolina, D, parter, 72 milioane lei, neg. (02)
■ Apartament 3 camere, Tătărasi, SD, conf. II, 1/4, fără balcon, 50 milioane lei, neg. (04)
■ Apartament 3 camere, Nicolina, D, 2/4, 75 milioane lei, neg. (03)
■ Apartament 3 camere, Podu Ros, SD, 3/4, 57 mp, 100 milioane lei. (07)
■ Apartament 3 camere, Nicolina, D, 2/4, 2 balcoane, 80 milioane lei. (03)

4 CAMERE

■ Apartament 4 camere, Dacia, parter, D, bun pentru privatizare, 80 milioane lei, neg. (04)
■ Apartament 4 camere, D, Copou, 1/4, 45000 USD, neg. (03)
■ Apartament 4 camere, D, Nicolina, parter, 85 milioane lei, neg. (03)
■ Apartament 4 camere, Tătărasi, D, et. 2, 127 milioane lei. (08)
■ Apartament 4 camere, Nicolina, D, la stradă, 7/8, 90 milioane lei.
■ Apartament 4 camere, Dacia, D, 3/4, 75 milioane lei, neg. (04)
■ Apartament 4 camere, Nicolina, D, 1/6, 105 milioane lei, neg. (02)
■ Apartament 4 camere, Alexandru, parter, D, 90 milioane lei. (02)
■ Apartament 4 camere, Frumoasa, D, parter, 90 milioane lei. (02)
■ Apartament 4 camere, Dacia, D, 6/10, 67 milioane lei, neg. (02)

CASE

■ Casă tip vilă, Mironeasa, P+1, 6 camere, cărămidă, acoperită cu tablă, 1800 mp, central, la sosea, toate facilitățile, 90 milioane lei, neg. (02)
■ Casă 5 camere, toate facilitățile, din cărămidă, 400 mp, Crucea Rosie, 150 milioane lei. (02)
■ Copou, 4 camere, toate facilitățile, s.totală - 300 mp. (03)
■ Central, 4 camere, 1000 mp teren, cu toate facilitățile, 500 milioane lei. (04)
■ Gară, 2 camere+restaurant, 400 mp, toate facilitățile, 300 milioane lei. (03)
■ Vilă, P+1, 7 camere, garaj, semicentral, 750 mp, 620 milioane lei, neg. (02)
■ Casă 3 camere, 153 mp, Păcurari, 95 milioane lei, neg. (02)

TERENURI

■ Dancu, 5000 mp, 60 milioane lei, neg.
■ Pasaj Alexandru, 650 mp, 25 USD/mp.
■ Copou-Parcul Expozitiei - 408 mp, intravilan, cu certificat de urbanism, titlu de proprietate, toate facilitățile, 45 USD/mp. (03)
■ Sf. Andrei - 190 mp, toate facilitățile, acces 2 străzi, 60 milioane lei, neg. (03)

SPAȚII COMERCIALE

■ Podu Ros - bar-café, 150 mp, lîngă strand, 600 milioane lei, neg. (06)

IMOBILIARE

VÎNZĂRI
APARTAMENTE

1 CAMERĂ

■ Garsonieră, conf. I, baie cu cadă, telecablu, balcon închis, în str. Silvestru nr. 2, bloc L4-5, et. 2, ap. 23, vizavi de RATC. Telefon 032/143166. Pret 60 milioane. (1003466)
■ Apartament cu o cameră, Hala Centrală, deasupra CEC, et. 2/6, 42 mp. Telefon 294017, orele 20,00-22,00. (1003633)
■ Apartament cu o cameră, deasupra Policlinicii "Sf. Maria", et. 6/7. Pret 65 milioane lei. Telefon 272084. (1003773)

2 CAMERE

■ Vînd apartament 2 camere, Constanta, lîngă Mamaia, B-dul Lăpusneanu, etaj 1, parchet, zonă excelentă. Tel.094-568720.
■ **Apartament 2 camere, zona T. Vladimirescu. Telefon 094/514630.**

APARTAMENT 2 CAMERE

■ **Apartament 2 camere, SD, conf. I, et. 2, exceptional, faianță integral în sufragerie, în bucătărie, în baie și în două holuri, balcon închis. Telefon 136383.**

■ **Apartament 2 camere, Canta sau schimb cu casă. Telefon 259265.**

■ Urgent. Apartament 2 camere, conf. I, balcon închis, telefon Alcatel, telecablu, faianță baie-bucătărie, 52 mp, D. Pret neg. la fata locului, zona Autogară). Telefon 171856. (0798770)
■ Apartament 2 camere, SD, et. 3, lîngă Piata Nicolina. Pret informativ 60 milioane lei. Telefon 094514620; 233352 - seara. (1003186)
■ Apartament 2 camere, D, et. 1/4, îmbunătățiri, 46 mp, în B-dul T. Vladimirescu (Podul de Fier). Pret informativ 85 milioane lei. Telefon 223542.
■ Apartament 2 camere, D, conf. I, et. 3/4, Dancu, bl. A10, ap. 10, sc. B. Pret neg., zilnic, după ora 15,00. (1003375)
■ Urgent. Apartament 2 camere, ND, et. 1, zona Tătărasi - Flora, cu telefon, balcon închis, boxă subsol. Telefon 179280, orele 8,00-14,00. (1003378)
■ Apartament 2 camere, ND, conf. II, Podu Ros, lîngă Liceul "E. Racoviță", parter, telefon. Pret neg. Telefon 142778. (1003785)
■ Apartament 2 camere, D, et. 2/3, blocuri Păcurari, lîngă Spitalul CFR. Telefon 294017, orele 20,00-22,00. (1003633)
■ Apartament 2 camere, SD, cu îmbunătățiri, parchet, balcon închis și beci, zona Nicolina. Pret 70 milioane lei, neg. Telefon 138030. (1003722)
■ Apartament 2 camere, D, urgent. Pret 45 milioane lei, neg. Bl. 25, sc. A, et. 1, ap. 7 - Tomesti. Telefon 290035. (1003720)
■ Apartament 2 camere, Podu Ros și spatiu comercial cu vad. Telefon 230014 sau 130561. (1246511)
■ Apartament 2 camere, D, et. 2/4, (ne)mobilat, zona Zimbru. Pret convenabil. Telefon 163362 sau 092-702678. (124507)
■ Apartament 2 camere, ND, et. 4/4, fără probleme cu izolatia, liber, telefon, telecablu. Pret accesibil, zona Cantemir. Relatii la telefon 130247. (1003412)
■ Apartament 2 camere, Iasi, parter înalt vilă, orientat str. principală Sos. Arcu, 80 mp, terasă pentru sufragerie, bucătărie, dormitor, stare perfectă, ideal și pentru sediu firmă. Telefon 092708873; 032113596. (1003827)

3 CAMERE

■ **Urgent. Apartament 3 camere, D, Centrul Civic, Bîrlad. Telefon 032/142265.**

APARTAMENT 3 CAMERE

Apartament 3 camere, deosebit, cu multiple îmbunătățiri, ultracentral, et. inferior, terasă 100 mp. Telefon 216773. Pret neg. la fata locului.

BUCUREȘTI - APARTAMENT 3 CAMERE

(schimb cu Iași) Apartament 3 camere, D, et. 3, telefon, sector 4, Berceni - București. Telefon 232339; 251730.

■ **Apartament 3 camere, (Arcu - Magazinul NEST), conf. I, 7/9, D, îmbunătățiri, negociabil; sau schimb cu două apartamente 2 camere (exemplu Păcurari, Nicolina). Telefon 145878; 214606. (1003614)**

■ Apartament 3 camere, D, cu faianță, al treilea rînd de geam, cartier Metalurgie. Telefon 173985 - fam. Burdea Dănut. (192527)
■ Apartament 3 camere, central, cu 2 băi, 2 balcoane închise, multiple îmbunătățiri. Telefon 110702, după ora 16,00. (1003811)
■ Apartament 3 camere, conf. I, D, parchet, faianță, telefon, et. 2, Canta - Păcurari. Telefon 162005.
■ Apartament 3 camere, D, et. 1/3, boxă, ultracentral, fără balcon. Telefon 210814, orele 18,00-22,00, sîmbătă și duminică 8,00-12,00. (1556094)
■ (schimb cu apartament cu o cameră) Apartament 3 camere, et. 1, faianță baie și bucătărie, balcon închis. Telefon 163004, orele 14,00-20,00.

4-5 CAMERE

■ **Apartament 4 camere, conf. I, D, două grupuri sanitare, bucătărie foarte mare, zona Lunca-Cetățuii. Telefon 210295; 126068, după ora 18,00.**

CUMPĂRĂRI

■ Garsoniera sau apartament 2 camere, în zonele Gară, Autogară, Centru Civic, Tg. Cucu sau Copou. Telefon 160583. (1246523)

ÎNCHIRIERI
APARTAMENTE

OFERTE

■ **Apartament 2 camere, B-dul Independentei, et. 2, liber din 15 octombrie 1998. Relatii suplimentare la telefon 225103, după ora 17,00.**

■ Apartament cu o cameră, central. Telefon 125035 (094616114). (1003679)
■ Apartament cu o cameră, B-dul Chimiei, parter, sc. C, bl. D2, ap. 3, lîngă sala de sport Grădinari, la stradă, cu plata anticipat pe 2-3 ani. Telefon 171336 (fam. Nită). (1003700)
■ Cameră semimobilată, pentru o fată. Telefon 118846.
■ Garsonieră, la Gară, mobilată, cu telefon, recent zugrăvită, cu gresie, faianță. Plata anticipat în valută. Telefon 118655. (1003636)
■ Apartament 2 camere decomandate, Copou, TV, cablu, frigider, telefon. Plata anticipat 6 luni, valută (lei). Telefon 134456 orele 10,00-20,00
■ Persoană singură, ofer spre închiriere dormitor sau sufragerie mobilată, acces toate utilitățile (hol mare, mobilat, bucătărie, aragaz, telefon, telecablu, frigider) la familie tineri intelectuali sau doi studenți (studente) (cu sanse de a rămîne singuri în apartament după 1 septembrie 1998). Apartamentul se află în statia de tramvai de la Autogară. Plata 500.000 lei/lună, anticipat pe 3 luni. Rog seriozitate. Relatii la telefon 146961, după ora 14,00. (1003874)

CERERI

■ **Doresc să închiriez apartament cu două camere, mobilat. Telefon 032/251561**

■ **Caut pentru închiriere garsonieră mobilată, pe termen lung, plata lunar, max. 500.000 lei. Telefon 236001, orele 9,00-17,00 sau 135855.**

SCHIMBURI
APARTAMENTE

■ **Apartament 3 camere, D, Păcurari (str. Culturii), et. 1, cu apartament 3-4 camere, mari, confort sporit, etaj intermediar, aceeași zonă. Telefon 161014.**

■ Apartament 2 camere, Tecuci, str. 1 Decembrie 1918, bl. 121, ap. 36, et. 2, cu apartament 2-3 camere, în Iasi. Telefon 036/819457; 032/179580. (0798818)
■ Apartament 3 camere, et. 1, ND, cu apartament cu o cameră și diferență. Telefon 163004, orele 14,00-20,00. (0798798)

■ **Apartament 3 camere, et. 7/7, D, ultracentral, telefon, telecablu, boxă, loc parcare proprietate, multiple îmbunătățiri, cu panoramă spre Teatrul Național și Mitropolie, eventual încă unul cu 2 camere, D, conf. I, boxă, telefon, telecablu, îmbunătățiri, et. 4/4, rond vechi CUG, cu casă, cu putin teren, în Copou sau Bucium, eventual diferentă. Telefon 145057. (1246510)**

■ Apartament 2 camere, conf. I cu apartament cu o cameră, plus diferentă. Telefon 161603. (1246653)
■ Apartament 2 camere cu apartament 3 camere plus diferentă. Relatii la telefon 230172. (1003818)
■ Urgent. Apartament 2 camere cu garsonieră sau apartament cu o cameră - str. Sucidava nr. 9, bl. P3, sc. A, et. 3, ap. 15. (1246658)
■ Apartament proprietate, 3 camere, SD, conf. II, îmbunătăiri, parter; cu apartament 2 camere, D, conf. I, acte fără diferentă. Relatii la telefon 223095. (1003411)

DIVERSE

■ 1.000 mp Iasi - popas Păcurari, toate facilitățile, cu spatiu comecial 70-100 mp sau apartament, parter, zona Gară sau Autogară. Telefon 214831. (1556093)

SCHIMBURI
APARTAMENTE

■ **Spatiu comercial (magazin și birou) amenajat și apartament la parter cu toate aprobările, vad excelent, str. Primăverii nr. 11, bl. P1, sc. B, ap. 1, vizavi de Cafeneaua Sportivă, telefon, cablu. Pret 100 milioane lei fix. Telefon 230608; 094645299; 094645298. (1003514)**

ÎNCHIRIERI - OFERTE

■ Spatiu comercial, zona Tătărasi, vad foarte bun, la linia de tramvai. Telefon 272760 sau 125722. (1003794)
■ Spatiu la stradă, str. Ipsilanti nr. 22. Pret avantajos. Telefon 118106. (1003831)
■ Primesc în gazdă doi tineri căsătoriți (fără copii), str. Dîmbovitei, nr. 23, bl. E1A, sc. A, etj. IV, ap. 1. (1003422)

CERERI

■ **Se caută spatiu depozit + birouri - 300 mp. Oferim maximum 15.000 lei/mp. Relatii la telefon 122102, orele 8,00-10,00; 20,00-22,00. (1003786)**

VÎNZĂRI
TERENURI

■ **Teren 680 mp Copou - Iași. Pret 70 milioane lei, neg. Telefon 032/222535 sau 09468003.**

■ 4.000 mp teren pentru casă și 6.000 m teren agricol la sosea, Poieni, com. Schitu-Duca, Iasi. Telefon 140089. (1003107)
■ Urgent. Teren Bîrnova - 2.820 mp, la sosea, acces retea electrică, telefon, zonă deosebit de pitorească. Telefon 211589. (1003099)
■ 3.200 mp teren la sosea - la 12 km de Iasi (aproape de Gara Cristesti). Pret neg. 25.000 lei/mp. Telefon 177420; 171494. (1003532)
■ 1.200 mp teren lîngă pîrîul Nicolina. Telefon 164509. (0798663)
■ 5.000 mp teren construibil (după baza C.R.R. - Valea-Adîncă). Relatii la fam. Corciu Gh. (1003709)

■ **Teren, zonă centrală - 538 mp, apă curentă, canalizare, posibilităti urgente telefon, gaz metan. Telefon 136346, orele 13,00-22,00. (1003627)**

■ Teren, zona Nicolina - 852 mp și zona CUG - 600-1.000 mp. Relatii la telefon 114868. (1003824)
■ 3.000 mp teren intravilan, Păun - Bucium, intr-un ambient foarte pitoresc, panoramă minunată a orasului. 400 USD/mp. Telefon 231676. (1003833)
■ 350 mp teren cu proiect pentru constructie autoservice și magazin. Telefon 094/583841. (0798837)
■ 780 mp teren în strada Primăverii, intrare la stradă, cu toate actele în regulă. Telefon 251218; 232992. (2317334)
■ 7.200 mp pămînt, aflat pe soseaua Păcurari - Rediu, după iaz, posibilitate constructii case, gaz, curent electric. Pret informativ 15.000 lei/mp. Telefon 153924. (2317333)
■ Foarte urgent - 1000 mp teren intravilan, situat la 3 km de hanul "Trei Sarmale" spre Bîrnova, teren cu vie pe rod. Telefon 294007. (2317330)
■ 2140 mp teren intravilan, la sosea, în Poieni, cu vie, pret neg. 20.000 lei/mp. Telefon 154740, seara, după ora 20,00. (192249)
■ 2500 mp, platou, sos. Rediu, la distanta de 400 m de la capăt troleibuz 45 Păcurari; posibilităti apă, gaz, electricitate, la 10 m distantă. Pret 22.000 lei/mp, neg. Telefon 163378. (0798672)
■ 550 mp teren, lîngă Tigarete, în spatele bisericii catolice, toate facilitățile. Pret 18-20 dolari/mp, neg. Telefon 149228. (1555941)
■ Pamînt - 5.000 mp, cu o lătime de 22 m, construibil (case), la capăt CUG, după Baza de porumb Valea-Adîncă. Relatii la fam. Corciu Gheorghe, sat Valea-Adîncă. (1554328)

VÎNZĂRI
CASE

■ **Galati - vilă etaj, ultracentral, cu spatiu comercial la parter, gaze, încălzire centrală, ideală sediu firmă, reprezentanță, 180.000 USD. Tel. 036/ 471148.**

■ Vînd gospodărie compusă din: casă, magazin, grădină și vie. Ocazie rară. Oras Panciu, str. Soveja 150. Tel.036 / 464586.
■ Vînd-cumpăr apartamente - case în municipiul Iasi. Telefon 152589, 152685. (1246512)
■ Vînd teren - Zona Bîrnova. Telefon 032/213772. (1246515)
■ Casă cărămidă, 3 camere, anexe, grădină, 400 mp, proprietate, zonă centrală, linistită, ideală pentru vilă sau firmă - Sf. Andrei 26 - fam. Popovici. (1003690)

■ **Pascani - Casă 4 camere, cu apă, gaz, canalizare, într-o zonă bună a orasului. Pretul este negociabil. Telefon 138223. (0798666)**

■ **Convenabil, casă nouă, 3 camere, Tomesti Deal (lîngă Politie), posibilităti gaz metan, 1.300 mp. Telefon 220664 sau la adresa: Tomesti Deal - fam. Cupet. (1003197)**
■ Pascani - Casă cărămidă, 5 încăperi, 220 mp teren, toate facilitățile, ideal pentru locuit, exceptional pentru comert, lîngă Hala Centrală Deal, str. Mihail Kogălniceanu nr. 26, cu bar și terasă berărie, negociabil la fata locului. Urgent. (1003612)
■ Casă - Aurel Vlaicu nr. 56, în constructie. Telefon 114330. (1003782)
■ Cantină-restaurant la DN Iasi - Vaslui, la 35 km de Iasi (apă, canalizare, 220V, 380 V, parcare). Ideal pentru popas, han etc. Telefon 035/361728. (1003623)
■ Casă 2 camere, cu teren 1.000 mp, ideal pentru bloc locuinte sau vilă, strada Mosu nr. 14 (zona Ciurchi - Metalurgie). Pret 135 milioane lei. Telefon 279087; 094/639961

■ **Imobil, 430 mp suprafață construită și 800 mp teren aferent, în zona Mitropoliei Iasi. Telefon 032/213772. (1246506)**

■ **Iasi - Casă, central, 6 încăperi, curent trifazic, gaz metan, stare foarte bună + dependinte. Telefon 214125.**

■ Casă, garaj și 18 ari grădină în comuna Dolhasca, jud. Suceava. Telefon 030-216670. (128138)
■ Casă 4 camere, beci, canalizare, gaz, telefon, telecablu, teren 450 mp, Copou - str. Aurora nr. 11A, după ora 16. (1555939)
■ Constructie cu moară de porumb și grîu, de tip UMARO, spatiu locuit, spatiu magazin în localitatea Slobozia, com. Voinesti. Telefon 094/583841. (0798837)
■ Casă 3 camere, garaj, baie, gaz, cablu tv, teren 543 mp. Informatii - str. Nouă nr. 13 (Moara de Vînt). Telefon 174172. (1246535)

■ **Casă în str. Cărămidari 2 (cartier Galata), cu teren 1.000 mp + materiale de constructie pentru 2 camere. Telefon 223135. (2317335)**

■ **Casă cu livadă și grădină, total 8.000 mp, în satul Goruni - Tomești. Negociabil. Telefon 130131 și 115522. (1003847)**

SERVICII UTILE

SC DIVERTIS SRL
EXECUTĂ LA COMANDĂ, DIN BRAD,
STEJAR, TEI (USCAT): UȘI, FERESTRE,
LAMBRIURI ETC.
TELEFON: 032/127640 (ATELIER);
☎ - 032/125821 (BIROU).

SAXON'S SRL
STAMPILE ÎN 30 DE MINUTE (SUPORȚI COLOP, PLASTIC, LEMN);
- CĂRȚI DE VIZITĂ (DE LUX ȘI SIMPLE)
- PLASTIFICĂRI DOCUMENTE (MAX. A3)
- ÎNDOSARIERI DOCUMENTE (SPIRE DIN PLASTIC ȘI METALICE)
COMPLEX COMERCIAL ROND TRAMVAI TG. CUCU
☎ - 032/212257
FAX - 032/271521

SC TAGUS CONTOR ROMÂNIA SRL
OFERĂ ȘI MONTEAZĂ APOMETRE APĂ RECE ȘI CALDĂ (ȘI ÎN RATE) APROBATE METROLOGIC, AGREATE RAJAC ȘI R.A. TERMOFICARE. GARANȚIE 2 ANI.
STR. RÂPA GALBENĂ NR. 2A
☎ - 032/112035

A.F. STAMATE
REPARAȚII FRIGIDERE CASNICE ȘI INDUSTRIALE, MONTAJ ȘI REPARAȚII MAȘINI DE SPĂLAT AUTOMATICE ȘI NORMALE, ASPIRATOARE, ROBOȚI DE BUCĂTĂRIE, BOILERE, RADIATOARE ȘI ALTE OBIECTE ELECTROCASNICE.
SE OFERĂ GARANȚIE 2 ANI.
☎ - 032/128925, 153409,
ZILNIC - NON-STOP
MĂ DEPLASEZ ȘI ÎN AFARA LOCALITĂȚII!!

SC ROTPUNKT CONSTRUCȚII SRL
- HIDROIZOLAȚII; - RENOVĂRI FAȚADE; - GRESIE ȘI FAIANȚĂ; - ACOPERIȘURI ȘARPANTĂ; - ALPINISM UTILITAR
☎ - 032/271742
ÎNCREDERE ȘI CONFORT!

ÎMPRUMUTURI RAPIDE, COMISION
MINIM. GARANȚII AUR, ELECTRONICE, AUTO.
☎ - 032/230145.

SC "PALMIER" SRL
EXECUTĂ CAVOURI ȘI MONUMENTE
FUNERARE ÎN IAȘI ȘI PROVINCIE LA
PREȚUTIR AVANTAJOASE ȘI CU PLATA ÎN RATE.
☎ - 032/270722.

REPARAȚII ARAGAZE.
TELEFON 032/132141.

SC POLAR SERVICE SRL
REPARAȚII FRIGIDERE CASNICE ȘI COMERCIALE
PREȚURI ACCESIBILE!!!
OFERIM GARANȚIE.
PROGRAM 8,00-19,00.
TELEFON 032/220859.

FRIGIDERE
REPARAȚII LA DOMICILIUL CLIENȚILOR
GARANȚIE 2 ANI
☎ - 032/145523

SC 6M - FRIGIDERE CASNICE ȘI COMERCIALE DE ORICE TIP
- REPARAȚII LA DOMICILIU
- ÎNCHEIEM CONTRACTE DE ÎNTREȚINERE CU SOCIETĂȚI COMERCIALE
ASIGURĂM SERIOZITATE MAXIMĂ ȘI CALITATE LA CELE MAI MICI PREȚURI.
REDUCERI IMPORTANTE PENTRU FAMILII CU VENITURI MICI.
GARANȚIE: 2 ANI ȘI 4 LUNI
☎ - 251006 SAU 094-583866

REPARAȚII FRIGIDERE LA DOMICILIUL CLIENTULUI.
GARANȚIE 2,5 ANI!!!
TELEFON 032/125452;
☎ - 032/124497.

SC "HADES" SRL
EXCUTĂ LUCRĂRI MONUMENTE FUNERARE
DIN MOZAIC, MARMURĂ, GRANIT, PLĂCI COMEMORATIVE,
RESTAURĂRI MONUMENTE ISTORICE.
TELEFON 094/201309

MEDICI DE FAMILIE!
INTRODUC PE DISCHETE, LISTELE DE PACIENȚI.
URGENT, PROFESIONAL ȘI IEFTIN.
☎ - 233062, ROBOT NR. 2500.

MESAGERIE ELECTRONICĂ VOCE/FAX
GRATIS PENTRU PERSOANELE CĂRORA
LE LIPSEȘTE UN ROBOT TELEFONIC,
UN TELEFON SAU UN FAX.
☎ - 233062.

ȘARPANTE, ÎNVELITORI, HIDROIZOLAȚII.
MATERIALE AUTOHTONE SAU IMPORT.
☎ - 032/174340.

SC "MONDEON" SRL
- APOMETRE 1/2 - 219.999 LEI/BUC.
- SE ASIGURĂ MONTARE ȘI SIGILARE
- RACORDĂRI MAȘINII SPĂLAT
- MONTĂRI SETURI BAIE-BUCĂTĂRIE
- RK SUBSOLURI ȘI INSTALAȚII DE ORICE COMPLEXITATE.
TELEFON 094-593633.
OFERIM GARANȚIE!

SC PROTEHNIC SRL
STR. 13 DECEMBRIE NR. 1
TEL/FAX: 032/124439
- ÎNTREȚINERE PENTRU ORICE TIP DE ECHIPAMENT SAU SISTEM DE AUTOMATIZARE
- CONSULTANȚĂ ÎN DOMENIU, PENTRU ORICE TIP DE LUCRARE DE AUTOMATIZARE
- REPARAȚII ECHIPAMENTE DE AUTOMATIZARE ÎN LABORATORUL PROPRIU SAU LA BENEFICIAR
- MONTAJ, INSTALARE ȘI PUNERE ÎN FUNCȚIUNE PENTRU SISTEME AUTOMATIZATE
- MODERNIZARE DE SISTEME ȘI LINII EXISTENTE PRIN INTEGRARE DE ECHIPAMENTE DE AUTOMATIZARE PERFORMANTE
SERVICE APARATURĂ MEDICALĂ

SC TITI FRIG SRL IAȘI
- REPARAȚII FRIGIDERE CASNICE ȘI COMERCIALE
- DISTRIBUIM AGREGATE FRIGORIFICE CAPSULATE ȘI FREONI DUPONT LA PREȚURILE CELE MAI MICI
- EXECUTĂM LUCRĂRI P.R.A.M.
OFERIM GARANȚIE.
TELEFON 032/142110 (INT. 514);
032/233200.

AUTO MOTO

Autoturisme Românești

■ Vînd Dacia NOVA în garanție. Tel. 094/527240, 092/354814 sau 031/534565 - Botoșani.

■ Dacia 1310, an fabricație 1987, arată și funcționează ireproșabil. Preț 16 milioane lei, negociabil. Telefon 163978; 117517; 094/523422.

■ Dacia 1310 Berlină standard pentru export, an fabricatie 1989 noiembrie, stare ireproșabilă. Preț negociabil. Telefon 124921. (1003864)

■ Dacia 1310, an fabricatie 1990, motor 1400. Preț 16,2 milioane lei. Telefon 164776, după ora 16,00. (2317336)

■ Aro 10, foarte avantajos, negociabil. Telefon 111712. (0798668)

■ Oltcit 11 RM, gri metalizat, functionare ireproșabilă cu piese de schimb noi, 42.000 km. Telefon 134324. (1003741)

■ Dacia 1300, cu elemente de 1310, C.I., schimbat complet față în 1993, stare foarte bună de funcționare. Preț negociabil. Telefon 221733.

■ Urgent, Dacia 1310, an fabricație 1989, sat Chicerea Tomești, familia Diaconu Stefan. (192528)

■ Dacia 1300 în stare bună. Telefon 171042. (1003380)

■ Dacia papuc 1304, an fabricatie 1995, 26 milioane lei, negociabil. Telefon 221291. (128132)

■ Dacia break 1410, alb 13, an fabricatie 1991; Dacia break 1310, roșie, an fabricatie 1989. Stare bună de functionare. Telefon 270737; 230192. (1003533)

■ Dacia 1410, an fabricatie 1996. Telefon 094/514244. (1246518)

Autoturisme Import

■ Vînd RENAULT 18 - an fabricație 1981, motor = 1647 cmc, neomologat, pentru piese de schimb. Tel. 145824, după ora 16.00.

■ Vînd Renault Diesel înmatriculat + motor rezervă. Preț convenabil, negociabil. Relații la telefon 174, comuna Crețești, judetul Vaslui.

■ Vînd Audi 80 Diesel, an fabricație 1989, preț 8.500 DM, consum 6 l/ 100 km, înmatriculat persoană fizică. Tel. 034/13.62.18.

■ Vînd: MITSUBISI PAJERO, 2,5 TURBO DIESEL, fabricatie 1984, full options, preț 21.300 dolari, tel. 092-211280.

■ Vînd autoutilitară Mercedes MB100D în perfectă stare de funcționare, an de fabricație 1991. tel. 094-645318.

■ Vînd PEUGEOT 405 SRI înscrisă recent persoană fizică 1992, 85000 km, 2000 cmc, injectie, catalizator, jenti aluminiu, extrase. Tel. 094-568720.

■ Vînd NISSAN SUNNY, 1,6 cmc, injectie, catalizator, numere noi, 7800 DM, și FIAT PANDA, decapotabil, consum 4 %, numere noi, 1300 S. Tel. 094-522124 sau 034-112109.

■ Vînd ROYOTA CELICA; FIAT TEMPRA și VW PASSAT tip nou. Tel. 094-546264.

URGENT!

FORD PROBE, fără vama achitată. Tel. 034-143719, 092-704931.

■ Vînd FORD TRABSIT și PEUGEOT J 5 -1991, ambele Diesel, înamtriculate recent și centrale încălzire gaz metan. Tel. 034-263092, 034-262109.

■ Urgent vînd Mercedes 250 D, stare excepțională, înmatriculat, nerulat în România. Telefon 212770, după ora 16,00. (1003862)

■ Urgent, Renault 19, an fabricatie '90, 1400 cmc, recent intrat în țară înmatriculat pe SRL. Relatii la telefon 722145. (0798835)

■ Renaul Trafic cs. 1700, an fabricatie 1987, benzină, aspect și functionare ireproșabile, preț convenabil. Telefon 094538691.

DIVERSE

■ Vînd Raba cisternă produse petroliere, nr. noi, RAR, preț negociabil; cumpăr TIR + remorcă marcă străină, după 1989. Tel. 039/618107 sau 092/362474.

■ Vînd RABA bena cereale, an 1991, CI, cabină tip nou, stare perfectă. Relatii la telefon 162, Lipovăț, Vaslui.

■ Vînd urgent camion SAVIEM, stare ireproșabilă, preț 27 milioane lei. Telefon 035/322105, Vaslui, între 7.30 și 16.

■ Comercializăm mașini de teren noi SUA: Chevrolet GMC Blazer (51.200 USD); Mercury Mountenecr (varianta luxoasă a lui Ford Explorer: 56.400 USD); Dodge Durango (62.100 USD); Ford Expedition (64.800 USD); GMC Yukon (64.300 USD); Lincoln Navigator (68.900 USD). Preturile includ transportul, taxele vamale, accize + asigurare CASCO (1 an). Informatii la telefon 032/225048. (1003846)

■ Urgent, Raba Turbo Diesel 22 t și Saviem. Telefon 033/631918; 094/516779. (1003868)

■ Tractor DT 445, reparatie capitală. Relatii la telefon 032/136334; 092/301299. (1003609)

PIESE

■ SC CARSERO SRL vinde PIESE AUTO IMPORT second hand - Renault, Citroen, Peugeot, VW - AUdi, FIAT, Opel, Ford etc. - prin depozitele din Bacău, sat Sarata tel. 034-154587 și Iași, B-dul Chimiei 2 Bis, tel. 032-123687.

■ Motor 1,6 Diesel pentru W-Audi sau dezmembrez. Telefon 094/583841. (0798837)

■ Piese-caroserie Opel Kadett 1,3, benzină, chiulasă Renault, benzină, piese motor Mitsubishi 1,2-1,4, piese motor Volkswagen 1,6 Diesel. Telefon 172098.

CUMPĂRĂRI

■ Cumpărăm autoturisme import avariate și neînmatriculabile. Vindem piese originale noi și second-hand. Sigur și rapid! Oferim SERVIS complet într-un singur loc: AUTO ROLLA Buzău, lîngă Sheel. Sunați acum: 038/710.848, 720.186, 094.816.113.

■ Cumpăr acte pentru Ford Ascona Break, model '80-'81. Telefon 033/724053.

Autoturism marcă străină, cu numere noi, carte de identitate, persoană fizică, unic proprietar, capacitate cilindrică pînă în 1.600 cmc, an fabricatie după 1986, în stare perfectă de funcționare, ofer 24 milioane lei, nu accept intermediari. Telefon 179585, după ora 16,00.

Casă 7 camere, 3 băi, 3 bucătării, seră, centrală proprie cu gaz metan, garaj pentru două mașini cu canal, beci, anexe, vie, grădină zarzavaturi, suprafață totală 1106 mp, teren, 200.000 USD, neg.

Agenția *STEF*,

Tel: 215933, 216749; 216746

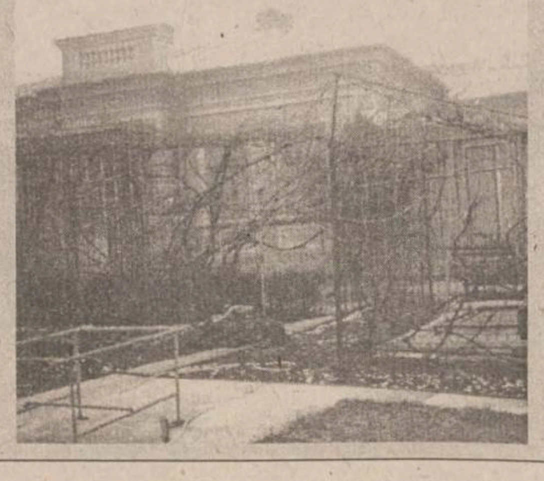

OFERTĂ SPECIALĂ

Vilă cu 20 camere, construcție din 1997, cu 3 niveluri, suprafața construită 1200 mp, teren aferent 2000 mp, proiect deosebit, amplasare în zonă liniștită, preț 400.000 USD, neg.

Telefon 215443; 111445.
Agenția TRANSIMOB

CENTRE PRELUARE ANUNȚURI MICA PUBLICITATE - MONITORUL

FLORA - Tătărași

Oferă:
- carne, preparate din carne
- lactate, specialități, dulciuri
- pîine, produse de panificație
- băuturi alcoolice

Cele mai mici prețuri! Calitate garantată!

Program: luni-vineri 6.00-20.00; sîmbătă 7.00-15.30; duminică 8.00-14.00
Str. Vasile Lupu nr. 110, tel. 032/175094

ORIGINAL - Dacia

Oferă:
- preparate din carne
- lactate, dulciuri
- pîine, patiserie
- produse de cofetărie

Program: NON STOP
Str. Vitejilor, bl. 3SD8, tel. 032/250879

AVALLON MUSIC

vinde en-gros și en detail:
- casete audio și CD originale WARNER, BMG, SONY, POLYGRAM, EMI
- casete audio și video NEÎNREGISTRATE TDK, SONY, RAKS, BASF, SAMSUNG
- aparatură electronică (5-10% comision)
- CD recordabile, diskete, soft
- XEROX 300/A4, 600/A3

PROGRAM: zilnic: 8^{00}-20^{00}, sîmbăta: 9^{00}-16^{00} ,duminica: inchis
Tg. Cucu (blocul cu coloane), tel. 032/175838, 270718

VAMA VECHE - Gară

La intrarea în magazinul SC SOMETCHIM SA (partea stîngă)

Magazin universal

Program: luni-vineri 8,00-16,00 sîmbătă 8,00-12,00
Situat la intersecția dintre strada Gării și Străpungerea Silvestru.

ARIO - Păcurari

comercializează:
- covoare, mochete, festonat covoare și mochete
- confecții blană și piele naturală
- îmbrăcăminte
- stofe mobilă și perdele

Produse de calitate cu plata în rate!

Program: zilnic 8.00-20.00; sîmbătă 9.00-17.00, duminică închis, luni 10.00-20.00
Bd. Păcurari 142, bl. 585, tel. 032/163928

E.M.I. - Bd. Independenței

Comercializează:
- frigidere, lăzi și vitrine frigorifice
- mașini de spălat, aragaze
- televizoare, produse electronice
- electrocasnice, electrice

Program: luni-vineri 8.00-19.00; sîmbătă 8.00-13.00; duminică închis
Bd. Independenței, tel. 032/117530

C.M.V.- Podu de Piatră

Oferă:
- produse alimentare, dulciuri, băuturi alcoolice
- cosmetice
- instalații sanitare, căzi, aragaze

Bun gust și calitate la prețuri atractive!

Program: luni-vineri 6.00-21.00; sîmbătă 7.00-21.00; duminică 8.00-13.00
Complex Podu de Piatră, tel. 032/135598

1001 Articole - Menaj - Podu Roș

S.C. METALO-CHIMICE S.A.
Magazinele C.130 și C.131

Comercializează:
- obiecte de uz casnic
- veselă și obiecte de menaj
- electrice și electronice

Program: luni - vineri 8.00 - 20.00; sîmbătă 8.00 - 16.00

ELGINA - Alexandru cel Bun

CASĂ DE AMANET

Oferă:
- preparate din carne
- lactate, pîine, băuturi alcoolice
- zahăr, ulei, ouă, făină, dulciuri
- produse pentru curățat și uz casnic

Prețuri minime!

Program: luni-vineri 7.00-20.00; sîmbătă 7.00-14.00; duminică 8.00-14.00
Bd. Al. cel Bun nr. 44, tel. 032/152070

Oferta săptămînii: tehnică de calcul - birotică

Alege cea mai potrivita imprimanta pentru tine:

EPSON

Stylus COLOR 300

Stylus COLOR 600

PRET EXCEPTIONAL

QUARTZ MATRIX

Centru autorizat de distributie si service EPSON
Bd. Stefan cel Mare 10bis, Casa Modei, et. 2
Tel: 217248, 217258, Fax: 217262
qmatrix@quartzmatrix.ro

RomUS
TRADING & DEVELOPMENT

RD computers

Calitate negru pe alb

Tel. 210.492

EPSON
Imprimante
scannere
consumabile
service

IBM Business Partner

Konica
Copiatoare
multifuncționale
consumabile
service

Soluții integrate pentru problemele Dvs. !

QUARTZ

Magazinul Quartz, bd. Independenței Y1-Y2,
tel.: 032/216412, 216413, 146152; fax: 032/216412 mobil: 094-545026

US UNITRADE SYSTEMS

SPRiNT COMPUTERS

Oferte speciale
World Cup 1998

your password for tomorrow

INTEL PENTIUM 166/200/233MMX
499/549/599$
INTEL PENTIUM II 233/300Mhz - 899/1149$
Monitoare (numai cu sisteme WorldCup în limita stocului)
GOLDSTAR 14"- 139$ PHILIPS 104B, 14"- 164$
SAMSUNG 15" - 182$ PROVIEW 17" - 299$
LG Studioworks 17" - 499$
Pret fara TVA.
BONUS

Certificat ISO 9002
Str. Gh. Ghibănescu nr.1 Tel: 032/ 211.381

Universal RX

Proiectare, execuție, service
REȚELE CALCULATOARE
CABLARE STRUCTURATĂ

Microsoft Authorized Dealer — software personal calificat

Canon Official Dealer — imprimante jet și laser, copiatoare, faxuri

HEWLETT PACKARD Authorized Reseller — imprimante jet și laser, consumabile, plottere

SALIENT Master V.A.R. — calculatoare Pentium MMX 6x86 M2, Pentium PRO, K6, Pentium II

Vânzări în **RATE !**

Str. Grigore Ureche nr. 3, Tel / Fax: 212 660, 217 254

OMNIUM

Tel: 145993-magazin, 216528-fax, 213027-sediu E-Mail: omnium\mail.dntis.ro

CALCULATOARE • COMPONENTE • IMPRIMANTE • COPIATOARE • COMPONENTE MULTIMEDIA • SOFTWARE

CEA MAI BUNĂ OFERTĂ A ANULUI !!!
(De pînă acum ...)

SUNATI - NE PENTRU A AFLA ***NOILE*** PRETURI !!!

---

le modèle
Sf. Lazăr nr. 53
Tel./fax 239003

calculatoare
imprimante
rețele
faxuri
copiatoare
aparatură foto

Ultra PRO — Canon
Hewlett Packard — IBM
Seikosha — EPSON

POSIBILITATE DE PLATĂ ÎN RATE FĂRĂ DOBÂNDĂ!

SERCOM

Vrei un Pentium?
4.690.000!!!
TVA inclus
ĂSTA-I PREȚUL!

Tel: 231001, 239396, 122589
B-dul N. Iorga, nr.46

LIVIUS

Microsoft Certified Dealer

În lumea calculatoarelor aveți nevoie de un prieten !

LIVIUS Iași, str. Fătu nr. 1A, tel/fax: 032 - 11.22.21, 11.59.22, http://www.livius.ro, e-mail: livius@livius.ro

---

dtk ACE COMPUTERS
Importator & distribuitor autorizat *DTK Computer*

Distribuitor
DTK Computer

Canon

HEWLETT PACKARD Authorized Reseller

Microsoft Certified Dealer

EPSON

Iași, str. Grigore Ureche, bl. W. Mărăcineanu
tel./fax 032/213122, 213130

AVICENA COMPUTERS

Facilităţi de plată în RATE şi LEASING
Inscripţionări CD
Execuţie reţele cu echipamente de brandname: 3Com Bay Networks
Distribuitor autorizat: TARGA LEXMARK
IASI, Bd. Stefan cel Mare nr. 10 E-mail:avicena@mail.dntis.ro, http://home.dntis.ro/~avicena/
TEL:032-217961 FAX: 032-213047 GSM: 092-371107

INFOSERVICE
"AGER" ⟹ ISO 9002

IBM 233 MMX 6x86	5.500.000 LEI
PENTIUM 200 MMX	5.860.000 LEI
PENTIUM 233 MMX	6.200.000 LEI
PENTIUM II 233 MMX	7.900.000 LEI

Mb VX PRO II MMX, HDD 2.1 Gb, 16 Mb EDO RAM, Video Card 1 Mb, Monitor 14" Digital

IMPRIMANTE, Canon, Seikosha, HP

"CONTGEN" Program performant de contabilitate

COPIATOARE MINOLTA Second Hand

PRETURILE INCLUD TVA

PLATA IN RATE

10% avans 12, 24 rate prin BANCA

$$ Nou pentru Societati Comerciale - 40% avans si 3 rate lunare, fara dobinda

Bd. COPOU nr. 4 Tel./Fax: 211745/144718

THE DOCUMENT COMPANY
XEROX

☑ copiatoare alb-negru și color
☑ sisteme de copiat planșe
☑ plottere, imprimante
☑ faxuri, mașini de scris electronice
☑ consumabile și piese de schimb
☑ service în garanție și postgaranție
☑ service total

GIROS COMPANY
Iași, Str. I. C. Bratianu 20-22
☎ 032/210.872

SYSCAD Tel. 032 213785 Fax 032 217166

Calculatoare TARGA - 3 ani garantie

Consumabile pentru imprimante

Accesorii pentru Calculatoare

Mobile Rack for HDD = 160.000

*Filtru monitor =54.000 * CD Blank =22.000*

REL COMPUTER
Distribuitor autorizat
LG - LG EPSON LANIER
Calculatoare, imprimante, copiatoare
Case de marcat , cîntare electronice, consumabile
Iași, Șos. Arcu nr. 12, Bl. Z18, tel./fax 032-214190

TONER

piese de schimb // service pentru imprimante jet sau laser

RATE! hîrtie pentru copiator și imprimantă, calc A4/A3

Copiator OCE 2075 A4/A3, 22 copii/minut, ZOOM **6.500.000** (TVA inclus)

ZACH & SON
21.98.85
14.58.22
21.16.17

ZACH & SON 219885 145822 211617

Pentium 200 MMX	4.450.000 lei
Pentium 233 MMX	4.750.000 lei
Monitor 14" SVGA color	1.550.000 lei
Imprimantă Seikosha SP 2400, A4, 9 ace	2.350.000 lei
Imprimantă Olivetti JP - 190, A4, color	2.150.000 lei

Prețurile includ TVA.

Sistemul include:
Minitower Case 200 W, HDD 2,8Mb VX Pro 256 K, 16 Mb RAM, FDD 3,5" 1,44 Mb ALPS, Video Card 1 Mb SIS, Cooler, Tastatură Win 95, Mouse.

- **CALCULATOARE**
- **IMPRIMANTE**
- **CONSUMABILE**

în RATE și LEASING

elcom INTERNATIONAL
societate ROMÂNO-GERMANĂ
dealer EPSON
Iași, str. C. Negri nr. 4, tel. 032 / 217233, 217903

Noi sintem solutia optima pentru dvs. !

6x86 166 Mx
5.244.000
(TVA Inclus)

Vînzări

■ Căutăm stăpîni pentru 3 pisoi mici şi drăgălaşi. Nu sîntem de vînzare, dorim doar stăpîni care să aibă grijă. Telefon 140378.

■ Maşină de scris electrică "Olivetti" (Italia) şi maşină de scris mecanică "Adler" (Germania). Telefon 217213, după ora 17,00.

TABLĂ ZINCATĂ

Calitatea I SIDEX - 0,4x1230x2000. Telefon 032/125266; 032/239436.

BIJUTERII AUR

Verighetă, lanţ (4,5 g). Aur prelucrat, de 14 K. Preţ 100.000 lei/g. Telefon 175508.

COLECŢIE DE TIMBRE

Colecţie de timbre româneşti neobliterate, inclusiv colite, la preţ de catalog (perioada 1969-1987). Telefon 094/564446.

STORCĂTOR BRAUN

STORCĂTOR DE FRUCTE BRAUN. TELEFON 175508.

BOFA

TRUSĂ COMPASURI BOFA. TELEFON 175508.

ROTRING

TRUSĂ ROTRING (4 STILOURI ŞI 3 REZERVE); TRUSĂ ŞABLOANE LOGAREX. TELEFON 175508.

RICHTER

TRUSĂ COMPASURI RICHTER. TELEFON 175508.

■ Maşină de spălat Albalux 7.1. Telefon 175508.

■ Vînd mese de biliard noi cu placă de marmură sau înlocuitor, sistem cu fise şi la oră, accesorii, mobilier birou. Transport. Preţuri fără concurenţă. Telefon 094/580068; 030/441184; 030/442724. (128669)

OALE INOX ŞI SERVICIU DE MASĂ

Set 6 oale inox (cu capac inox) şi serviciu de masă "Jena" (6 persoane) - 44 piese - Franţa. Telefon 129521.

■ Bicicletă SPUTNIK. Stare bună de funcţionare. Relaţii la telefon 761354.

■ Pătuţ din lemn stejar, canapea cu două fotolii, canapea extensibilă, vitrină, stare foarte bună, preţ negociabil. Telefon 164248.

■ Rucsac cu cadru metalic (fosta RFG), maşină de scris "Erika". Telefon 210295.

■ Mobilă tineret, model pentru export şi garnitură mobilă pentru copii (paturi suprapuse). Telefon 210295.

■ Instalaţie gaz metan (butelie şi accesorii) pentru autoturism. Telefon 217091.

■ Maşină de cusut "Sanda", patine cu rotile "Roller" pentru copii, 10 ani (cu protecţii şi cascheta), trusă "Rotring", şabloane "Staedtler", căsuţă "Barbie" pentru copii. Telefon 210295.

■ Pompe volumetrice noi, pentru dozatoare FRESCO sau MAGIC, Italia. Preţ foarte avantajos. Telefon 032/170209; 094/630282.

■ Telefon "Philips Fizz" - 1.000.000 lei. Telefon 092/352800. (1003477)

■ (închiriez) ecograf "Hitachi" cu doi transductori - liniar şi convex, cu printer Polaroid alb/negru, puţin folosit. Telefon 032/212585, orele 20,00-20,30.

■ Abric; butelii aragaz; fişet pentru arme. Telefon 160748. (1003602)

TABLĂ ZINCATĂ

SIDEX Galaţi, 0,4 mm, 1000x2000, 55.000 lei/coala, tablă decupată (toate dimensiunile) la comandă. Telefon 177745, fax 173411, mobil 092389114. (1003382)

■ Cură de slăbire eficientă! 5 kg minus în 10 zile, fără înfometare, fără transpiraţie, fără febră musculară. 50.000 lei/zi. Telefon 092/317671. (1003631)

■ Spray contra ejaculării rapide, medicamente potenţă, afrodisiace, prezervative speciale, perle, inele, striuri, culori, arome. Telefon 01/6376273; 092/342628; 092/342629.

■ Vînd ARACET (de toate tipurile), VOPSEA, VAR lavabil, pensule, saci rafie import. Telefon 092504568.

OFERTĂ SPECIALĂ

SC vinde5: tablă aluminiu toate dimensiunile 0,4; 0,5; 0,7; 0,8; 1; 1,2; 1,4; 1,5; 2; 3; 5 mm, tablă aluminiu striată 2,5; 3; mm, stuco 0,7; 0,9 ; cutată 0,5; 0,8 profil firmă luminoasă, cornier aluminiu, toate dimensiunile. Tel./fax; 034-117883.

■ Vînd pianină perfectă stare. Placă bronz. Tel. 17.08.77.

■ SC SORGENT SA BACĂU producător de armături (marcă înregistrată) din alamă pentru instalaţii cu ţeavă multistrat, licenţă KITEC Anglia, asigură toată gama de repere necesare la preţ de producător. Informaţii la tel. 034/18.80.58, 034/14.43.64.

■ SC vinde TRICOT, DOC şi ŢESĂTURI. Tel. 037/226700; 092.369.401.

■ Vînd EN GROS îmbrăcăminte şi încălţăminte second-hand de sezon. Importator direct BELGIA. 036/813.629, Tecuci.

■ Vînd maşină universală tîmplărie, boiler electric 100 L şi maşină de tricotat 360 ace, electrică. Tel. 092-318044.

■ Vînd dulap frigorific capacitate 22 mc. Relaţii la telefon 031/511741, orele 8-16

■ Vînd rezervor 5 tone şi grup faţă Aro 244, preţ negociabil. Relaţii telefon 031/625124

■ IMPORTANT! Vindem încălţăminte second-hand, PREŢ PROMOŢIONAL 15.900 lei cu TVA şi haine second-hand din COLECTĂ DIRECTĂ - preţ 12.200 lei cu TVA. Telefon 031/511634; 031/512945; 094/503902

■ Vînd maşini de cusut industriale metalotehnica, în bună stare de funcţionare. Tel. 039/635296.

■ Vînd telefoane mobile noi şi SECOND-HAND: ERICSSON 198 - 800.000 lei; ERICSSON 628 - 1.500.000 lei; ERICSSON 688 - 2.400.000 lei; ALCATEL - ONE TOUCH EASY - 1.500.000 lei; NOKIA 1611 - 1.250.000 LEI; NOKIA 3110 - 2.150.000 LEI. Se oferă garanţie. Telefon 092-330950. (1246935)

■ Jaluzele din aluminiu. Preţ minim fără avans. Montaj gratuit. Telefon 173434. (1246544)

■ Vînd centrale termice import Olanda. Preţuri între 2-4 milioane. Telefon 094593646, 222058, 134098. (1246548)

■ Maşină de cusut "Ileana", nouă, mobilă de bucătărie, mochetă nouă 2,5 x 2 m. Stradela Macazului nr. 2, et. 2, ap. 11 familia Sucevanu. (1555944)

■ Vînd maşină de spălat, automată, italiană "WATS" M5, nouă, în ambalaj, în termen de garanţie, preţ 2,6 milioane lei. Telefon 163378. (0798672)

■ Vînd maşini pentru tîmplărie: Slaif, freză, strung şi polizor. Telefon 222545. (1003740)

■ Triplok cu 4 ate, radio Pick-up rusesc, pătuţ copil, aparat foto rusesc, tablă gr. 2,5/2 mm, coli 2/1 m. Preţ negociabil. Telefon 293797. (1246752)

■ Premergător copil. Preţ 100 mii lei. Telefon 170703. (1246753)

■ Vitrine frigorifice şi cărămidă. Telefon 230014 sau 130561. (1246511)

■ Vin alb (vrac), din Vrancea, preţ neg., asigurăm transport. Telefon 037/232280 sau 037620215. (192246)

■ Rochie de mireasă, model unic, adusă din Italia, mărimea 44. Preţ 600.000 lei. Telefon 166344.

■ SC Elgina SRL vinde fai în stare bună de funcţionare şi alarmă pentru maşină. Preţ informativ 1.200.000 lei (ambele). Telefon 152070.

■ Vitrină frigorifică, model deosebit, Germania, fabricaţie '95 şi rafturi magazin, complet echipate cu sticlă. Telefon 272760 sau 125722. (1003794)

■ Echograf "Siemens Sonoline" SL, două traductoare, print, adaptor Dopler - ECG, 140 taste menu - Paşcani, telefon 763594; 761213. (1003617)

■ Două camere frigorifice şi un bazin inox. Telefon 171646 sau 124281. (1003561)

■ Loc de veci la Cimitirul "Eternitate". Telefon 115339. (1003696)

■ Nouă volume Vizita lui Ceauşescu în USA, RFG, China, Franţa, Spania, Suedia, Norvegia, Danemarca, Iugoslavia. Preţ 200.000 lei. Telefon 116995. (1003644)

■ Seturi de baie "Olivia" şi "Melania", 8 piese, noi, albe - 430.000 lei, color - 580.000 lei. Asigur transportul. Telefon 094/860555. (1003814)

■ Grîu panificabil. Relaţii la telefon 164790. (0798671)

■ S.R.L. fără datorii cu activitate inclusiv import/export: aparate, utilaje etc. Telefon 210814, între orele 16,00-20,00. (192365)

■ Maşini de cusut industriale. Telefon 113713 sau 094/504137. (1246534)

Electronice

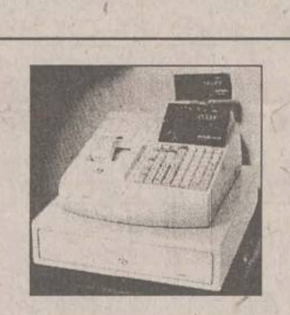

CASE DE MARCAT ELECTRONICE

CASE DE MARCAT ELECTRONICE. Distribuţie, service, consumabile prin S.C. ELCOSERV S.R.L. Iaşi, telefon/fax 230205. (1003519)

CÎNTARE ELECTRONICE

CÎNTARE ELECTRONICE
CÎNTARE ELECTRONICE
Distribuţie şi service prin S.C. ELCOSERV S.R.L. Iaşi, telefon/fax 230205. (1003519)

CALCULATOARE AGER

ISO 9002, garanţie 2 ani. Mexir. Telefon 1094-815182; tel/fax 032-111725. (1003607)

■ BASF, audio-video, CD recordabile, dischete, en-gros şi en-detail, Magazinul "Avallon" (Tg. Cucu). Telefon 032/175838; 270718.

■ TDK audio-video, CD recordabile, dischete, baterii, en gros şi en detail, Magazinul "Avallon" (Tg. Cucu). Telefon 032/175838; 270718.

■ CD playere Philips, Denon, Kenwood, Philips (5 CD), Aiwa (5 CD), amplificator Scott, Dual, amplituner Delia, tunere Sony, Philips, toate vizibile la Magazinul "Avallon" (Tg. Cucu). Telefon 032/175838; 270718.

CASE DE MARCAT CÎNTARE ELECTRONICE

Case de marcat. Cîntare electronice. Preţuri de distribuitori! Asistenţa tehnică garanţie şi postgaranţie asigurată de specialişti cu experienţă. Reparaţii pe bază de comandă. Nou! Creşterea capacităţii de înregistrare, prin eliminarea zecimalelor la ELKA 82M. S.C. INITA S.R.L. Iaşi, str. Mitropolit Varlaam, nr. 5, telefon/fax: 032/131726. (1003721)

■ Maşini de spălat automate, second-hand, "Miele", "Siemens", "Bosch", "Zanussi", "Indesot". Garanţie 6 luni, postgaranţie. Telefon 210802; 094/513558. (0798836)

■ Tv color, second-hand, "Philips", "Grundig", "Universum", "ITT", "Saba". Garanţie 6 luni, postgaranţie. Telefon 210802; 094/513558. (0798836)

■ Vindem CALCULATOARE şi COMPONENTE INTEL 233 MMX - 5,7 milioane lei, CYRIX 6 x86 PR 200 + MMX - 5,2 milioane lei. Preţurile includ TVA, garanţie 36 de luni. Asigurăm service şi configuraţii la cerere. Tel. 01-3213044 sau 094-810523.

■ Vînd celulare Nokia şi Ericsson noi. La un preţ foarte convenabil. Tel. 094-823639.

■ Vînd bloc-motor D127 cu anexe. TEl. 17.08.77.

■ Vînd telefoane celulare, sigilate şi second-hand, ieftin. Tel. 094-879696, 034-110751.

■ Vînd, CD Player "FISHER". Ofer garanţie 6 luni. Preţ negociabil. Familia Bilca, telefon 259178. (1246662)

■ 486 sx25, 4M, 85 M, SVGA color, 1,7 milioane, 486 sx2/50, 8M, 210M, SVGA color, 1,85 milioane. Telefon 232146. (1003875)

■ Vînd videocameră HITACHI 200 casetă mare, toate componentele. Preţ negociabil 13.000.000. Telefon 234224

■ S.C. Elgina S.R.L. vinde televizor color, marca "Saba" în stare de funcţionare. Preţ 600.000 lei. Telefon 152070.

■ Casă electronică de marcat, neutilizată; chioşcuri din beton de tip "Preboc", preţuri foarte convenabile. Telefon 127574. (1003597)

■ Televizor color cu telecomandă, imagine ideală. Telefon 114931. (1003451)

■ Televizor alb-negru "Sirius" şi tv "Diamant", în perfectă stare. Telefon 111229. (1103451)

■ Combină Sony dublu castofon, CD, radio sistem HI-FI, preţ 3 milioane lei şi joc Sony Play-Station cu două joy-stick-uri memori card şi CD-uri, preţ 2 milioane lei. Telefon 165745. (1246655)

■ Memorie 4x4 MB/RAM, preţ 50.000 lei/bucata. Telefon 131854. (1246525)

Licitaţii

■ SC NUTRIMOLD SA Iaşi vinde prin licitaţie publică, pe data de 10 iulie 1998, orele 11.00, la sediul societăţii din Iaşi, Şoseaua Chişinăului nr. 41, următoarele mijloace fixe: locomotivă "Diesel" hidraulică 125 CP - preţ de pornire: 200.000.000 lei; încărcător "Stalova Wolla" - preţ de pornire: 180.000.000 lei; autobasculantă "Raba" - preţ de pornire: 40.000.000 lei; autobasculantă "Saviem" - preţ de pornire: 30.000.000 lei; instalaţii umplut sifoane - preţ de pornire: 3.000.000 lei. Relaţii suplimentare la sediul societăţii sau la telefoanele: 136168; 131988; 131990. (1003419)

■ ANUNŢ de licitaţie publică fără preselecţie. OFICIUL JUDEŢEAN DE CADASTRU, GEODEZIE ŞI CARTOGRAFIE - IAŞI organizează licitaţie publică fără preselecţie, în conformitate cu prevederile Ordonanţei nr. 12/1993 şi H.G. nr. 512/1993. 1. Obiectul licitaţiei: Delimitarea cadastrală a teritoriului administrativ şi limitelor intravilanelor componente pentru comunele: Tomeşti, Bosia, Tutora, Aroneanu, Holboca, Tg. Frumos, Cucuteni, Belceşti, Bălţaţi, Ruginoasa. 2. Persoana juridică achizitoare: Oficiul Judeţean de Cadastru, Geodezie şi Cartografie Iaşi 3. Sursa de finanţare: Fondurile alocate de la bugetul de stat. 4. Organizatorul licitaţiei: O.J.C.G.C. Iaşi, str. Anastasie Panu nr. 60 Iaşi, telefon 134070/377. 5. Termen limită de depunere a ofertei: 21.07.1998, ora 10,00, la sediul O.J.C.G.C. Iaşi. 6. Deschiderea licitaţiei publice: Data: 24.07.1998, ora 10,00, la sediul O.J.C.G.C. Iaşi. 7. Documente de licitaţie: Se pot cumpăra de la sediul O.J.C.G.C. Iaşi începînd cu data de 8.07.1998 contra sumei de 100.000 lei, care se achită prin ordinul (dispoziţia) de plată confirmat în contul nr. 016901029768500 deschis la Trezoreria Iaşi. 8. Condiţii de participare: Cele înscrise în Caietul de sarcini. Pentru relaţii suplimentare vă puteţi adresa la telefon 134070/377. (1003857)

■ Regionala de Căi Ferate Iaşi, Divizia Infrastructură, scoate la vînzare prin licitaţie publică un număr de 585 mijloace fixe disponibile, grupele 1-7 conform catalog HG 266/1994. Licitaţia va avea loc la data de 15.07.1998, ora 10,00, la Clubul CFR Rîpa Galbenă Iaşi. Mijloacele fixe scoase la vînzare au grade de uzură cuprinse între 80 şi 100%, iar documentaţia tehnico-economică, regulamentul de licitaţie şi lista preţurilor de începere a licitaţiei pot fi consultate contra sumei de 20.000 lei la sediul organizatorului din Iaşi, str. Gării nr. 1, telefon 032/215600 int. 3050, fax. 032/213476; telefon CFR 971/3050. Mijloacele fixe disponibile pot fi văzute la secţiile L, CT şi IFTE deţinătoare. Pot participa persoane fizice sau juridice, române sau străine, care pînă la deschiderea licitaţiei vor depune la comisia de licitaţie, chitanţa de achitare a garanţiei de participare, în valoare de minim 10% din preţul de începere a licitaţiei mijloacelor fixe pe care intenţionează să le achiziţioneze în contul Diviziei Infrastructură Iaşi nr. 25110117424000017004 deschis la BancPost Iaşi sau emisă de casieria Diviziei Infrastructură. Menţionăm că în cazul mijloacelor fixe din grupele 1 şi 2 (clădiri şi construcţii speciale) se licitează numai materialele, iar dezmembrarea şi recuperarea lor cad în sarcina achizitorului.

■ În conformitate cu H.G. nr. 55/1998, S.C. IASITEX S.A. organizează licitaţie publică deschisă cu strigare în data de 15.07.1998, cu reluare în 21.07.1998, pentru vînzarea de hale industriale, dezafectate de mijloace fixe, situate în Iaşi, str. Vasile Lupu nr. 78. Informaţii suplimentare la telefon 032 136760, interior 190.

■ S.C. DONATRIC S.A. Tg. Frumos, cu sediul în Tg. Frumos, str. Ştefan cel Mare nr. 10, vinde la licitaţie următoarele mijloace fixe: maşini de tricotat circulare, maşini de tricotat rectilinii, maşini şi instalaţii specifice pentru secţia finisaj-vopsitorie, maşini de cusut simple, maşini de cusut surfilat cu 1 ac şi 2 ace (pentru 2 linii complete, în perfectă stare de funcţionare), maşini de bobinat şi alte mijloace fixe. Licitaţia va avea loc la sediul societăţii în fiecare zi de joi, începînd cu 23 iulie 1998. Relaţii suplimentare la telefon 032/710632; 032/710860, tel/fax 032/215190.

Diverse

HELP LINE - Pentru copiii noştri

Puteţi primi gratuit informaţii privind alimentaţia şi creşterea sugarului, zilnic, orele 16.00 -17.00, la telefon 214002. Policlinica "Sănătatea 2000", dr. Iordache Constantin - medic primar pediatru.

ŞCOALĂ POSTLICEALĂ

Institutul Naţional Postliceal-Prohumanitas organizează sesiune de înscriere, fără concurs, cu reduceri de taxe, la următoarele specializări postliceale: asistentă socială - psihotehnică; finanţe - contabilitate; birotică - administraţie publică; învăţători educatori; comerţ - alimentaţie publică. Cursuri intensive: sîmbăta şi duminica. Data limită: 15 iulie. Relaţii, zilnic între orele 10,00-17,00, la telefon 032/111624.

■ Oameni de afaceri de pretutindeni, nu vă lăsaţi şi dvs. păcăliţi de SC DEMOCRATIS SRL Iaşi, preşedinte MITICĂ UNGUREANU, cu sediul în Iaşi, str. Mitropolit Varlaam nr. 11, tel. 032-233938, cont BANCOREX IAŞI: 300820020642800005 CF R 4254702. Sînt nu numai rău-platnici, ci şi lipsiţi de cuvînt. Semnat SC TEMPOGAS SERVICE SRL Răcăciuni jud. Bacău, tel/fax. 034-251591.

■ Organizăm excursii ITALIA cu vize individuale Schengen. Înscrieri la Restaurant "CIREŞICA" Buhuşi. Tel. 034-264500 sau 094-584185.

URGENT

ORGANIZĂM EXCURSII: ITALIA, FRANŢA, GRECIA, AUSTRIA, SUA, ANGLIA, ISRAEL. FACILITĂM VIZE INDIVIDUALE. TEL. 034/12.36.62.

OFERTĂ SPECIALĂ

EXCURSII ÎN ITALIA, AUSTRIA, FRANŢA, GRECIA, ANGLIA, SUA, AUSTRALIA, VIZE INDIVIDUALE. TEL. 034/11.04.52.

■ Organizăm excursii în Italia, Franţa, Austria. Facilităm vize Schengen. Tel. 034-143259 sau 092-224202.

■ Dacă aveţi probleme cu farmecele, în afaceri sau chiar probleme personale, puteţi apela la serviciile tinerei Mihaela, care prin harul său vă poate ajuta. Pentru cei curioşi în ce priveşte viitorul, dă în cărţi de Tarot. Nu ezitaţi să o contactaţi la tel. 470138.

■ PROGRAM SPECIAL DE TOPLESS ŞI STRIPTEASE în fiecare seară la RESTAURAT CIREŞICA Buhuşi. Vă aşteptăm! Rezervări la tel. 034-264500.

■ Tînăr intelectual, 28 de ani, din Bacău, cursant la Iaşi timp de 6 luni, îmi ofer serviciile de menaj casnic unei familii, vorbitor 99% franceză, italiană, contra casă, eventual masă pe timp de 6 luni, orice zonă Iaşi. Contact telefonic, orele 19.30-21.30, la tel. 034-175486 sau 7.00-10.00, 034-174134.

■ SC CARMINE LINE SRL organizează în perioada 9-14.07.'98, între orele 8,00-18,00, la Casa Sindicatelor, expoziţie cu vînzare de îmbrăcăminte şi încălţăminte second-hand, import Austria. (1246507)

■ Alimentaţia este importantă pentru sănătatea dvs. Vă ajutăm să aveţi o alimentaţie corect balansată. Sigur, serios, natural! Telefon 032/141038 (12,00-18,00). (1003401)

■ SC AVICOLA SA Iaşi, cu sediul în Şoseaua Iaşi-Tg. Frumos, km 10, convoacă Adunarea Generală ordinară a Acţionarilor conform art. 111 din Legea 31/1998, republicată, în ziua de 27 iulie 1998, la sediul societăţii, orele 11,00. Ordine de zi: 1. Raportul managerului la finele contractului management conform Legii 66/1993; 2. Raportul cenzorilor la contractul de management pe durata celor patru ani de contract; 3. Alegerea Consiliului de Administraţie şi stabilirea retribuţiei acestora şi a retribuţiei preşedintelui Consiliului de Administraţie; 4. Diverse; 5. Discuţii. Pot participa şi acţionari persoane fizice acţionari ai societăţii, conform Legii 55/95. În cazul neasigurării cvorumului prevăzut de lege se convoacă AGA extraordinară, cu aceeaşi ordine de zi, în data de 28 iulie 1998, orele 11.00, în acelaşi loc. (1003792)

■ SC DAMIS SRL, cu sediul în Iaşi, str. Sf. Andrei nr. 8-10, este citată în calitate de pîrîtă în dosarul civil nr. 2139/1998 al Tribunalul Iaşi cu termen la data de 14 09 1998, orele 11.00, complet cauze directe. În situaţia în care reprezentanţii legali ai SC DAMIS SRL nu se vor prezenta la termenul de judecată menţionat, se va dispune în lipsa acestora. (1003823)

■ Spitalul Clinic de Urgenţe Iaşi anunţă depunerea cererii pentru emiterea acordului de mediu (autorizaţiei de mediu) pentru obiectivul: centrală termică - Clinica de Urgenţe Medicale din Iaşi, str. I. Creangă nr. 94, avînd ca obiect de activitate: asistenţă medicală de urgenţă, amplasat în Iaşi, str. I. Creangă nr. 94. Documentaţia tehnică poate fi consultată la sediul firmei din Iaşi, str. G-ral Berthelot nr. 2, telefon (fax) 216584 sau la sediul Agenţiei de Protecţie a Mediului Iaşi, str. Th. Văscăuţeanu nr. 10. Eventualele observaţii ale publicului referitoare la activitatea şi amplasamentul obiectivului se vor transmite în scris la Agenţia de Protecţie a Mediului Iaşi, str. Th. Văscăuţeanu nr. 10, în termen de maximum 30 de zile de la publicarea acestui anunţ în ziar. (1246530)

Mulţumiri

■ Oltea Maier mulţumeşte cu recunoştinţă conducerii Universităţii Tehnice "Gh. Asachi", Facultăţii de Mecanică, Serviciului Tehnic, vecinilor, prietenilor şi tuturor celor care prin prezenţă şi telegrame au fost alături de memoria celui care a fost inginer MIRCEA LIVIUS MAIER, un soţ, un tată, un om adevărat. Dumnezeu să-l odihnească în pace! (1246529)

Servicii

M.V.D. Servicii consulting

Asigurăm servicii pentru:
■ Definitivarea formalităţilor legate de înfiinţarea societăţilor comerciale cu capital românesc sau străin;
■ înscrieri menţiuni pentru acte adiţionale;
■ obţinerea autorizaţiilor şi avizelor de funcţionare pentru: sedii, spaţii comerciale, depozite, spaţii de producţie (pompieri, sanepid, mediu, protecţia muncii etc.);
■ înregistrarea cererilor pentru mărcile de fabrică, de comerţ şi de servicii la OSIM;
■ înregistrarea la DGFPCFS şi Administraţia Financiară.
Hotel Unirea, cam.107. Tel/fax 212299, pentru autorizaţii cam. 105, tel. 215015. Program 9-19, sîmbătă 9-14.

ÎNFIINŢĂRI SOCIETĂŢI COMERCIALE

■ procedură completă: redactare acte, Notariat, Judecătorie, Camera de Comerţ, Administraţia Financiară, ştampilă;
■ termen - 21 zile
■ MAJORARE CAPITAL SOCIAL:
■ obligatoriu, conform Ordonanţei 32/1997
■ procedură completă
■ ACTE ADIŢIONALE DIVERSE, AVIZE ŞI AUTORIZAŢII FUNCŢIONARE:
■ aviz principiu Primărie;
■ autorizaţie sanitară de funcţionare;
■ autorizaţie funcţionare Primărie;
■ autorizaţie instalare firmă luminoasă.
Birou autorizat, Hotel "Unirea", et. 2, cam. 211. Telefoane 117733 sau 142110/int. 211, zilnic, orele 9,00 - 13,00 şi 16,00 - 19,00; sîmbătă: 10,00 - 12,00. (0798407)

IMPORTANT!

Perfectăm acte vînzări-cumpărări-schimburi: terenuri, case, apartamente. Comision fix - 200.000 lei. Acum puteţi dormi liniştit! Telefon 177929.

ROENTER LTD. - CONSULTING MANAGERIAL ŞI DE AFACERI

Asigurăm rapid:
■ înmatriculări societăţi comerciale
■ înregistrări acte adiţionale
■ obţinere autorizaţii de funcţionare pentru sedii firmă, birouri, depozite etc.
■ elaborări contracte comerciale
■ Str. Anastasie Panu nr. 13-15, mezanin. Telefon 212335, zilnic, orele 9,00-19,00; sîmbăta, orele 9,00-14,00.

■ Auto-service Piaţa Unirii efectuează reparaţii mecanice, tinichigerie, antifonări, vopsitorie, la orice tip de autoturism. Pentru reparaţii capitale se efectuează plata şi în rate. Relaţii la telefon 115839, 112329. (1003570)

■ Asigurăm transport marfă cu autocamioane 2,5-3 tone. Tarif negociabil. Telefon 032/216348 sau 032/163333. (1003699)

S.C. SAXON'S S.R.L.
TEL/FAX: 032-212223
COMPLEX COMERCIAL ROND TRAMVAI ŢICĂU

- Ştampile, în numai 30 min;
- cărţi de vizită, imprimări cu folio;
- îndosarieri, plastifieri;
- xerox.

FILMĂRI VIDEO ŞI FOTO PROFESIONALE

Filmări video profesionale, casetă normală, super VHS, Panasonic M 9000, efecte speciale şi fotografii color avantajos. Telefon 129573. (0797145)

REPARAŢII TV LA DOMICILIU

Inginer service autorizat, TV "Goldstar", "Samsung", "Royal", "NEI", "Funai", "Levis", "Freedom", "Telecolor", "Philips", "Cromatic", "Alfa", alte modele ruseşti, nemţeşti. Garanţie - 3 luni. Tarife cu bun simţ. Telefon 175160; urgenţe 094/812981. (1003386)

■ Inscripţionez CD. Profesionalism şi promptitudine. Preţ excepţional - 55.000 lei, inclusiv CD-ul. Ofer şi alte reduceri. Telefon 231743 (1003801)

■ Traduceri autorizate notarial, traduceri diverse, toate limbile de circulaţie. Sună acum, la 215207. (1003806)

■ Instalator sanitar, îmi ofer serviciile. Telefon 236189. (1246505)

■ Reparaţii TV. Telefon 252101. (1003400)

STINGĂTOARE

Preţ producător. Materiale PSI. Verificări, reparaţii, reîncărcări. Singura unitate atestată SC ANGELS SRL. Telefon/fax 032/251494; 094/648897.

■ Şofer amator, categoria B, îmi ofer serviciile. Telefon 159939. Cereţi cu Cristi. (1003848)

■ SC "ACOPERA" EXECUTĂ HIDROIZOLAŢII TERMOSUDABILE (LIPIRE CU FLACĂRĂ), MATERIAL IMPORT, ACOPERIŞURI CU ŢIGLĂ BRAMAC, TABLĂ TIP ŢIGLĂ, ŞINDRILE, BITUMOASE. MONTĂM GLAFURI, FERESTRE VELUX. TEL. 034-188378, 034-143475.

SC PRESINVEST - EXECUTĂ CELE MAI IEFTINE HIDROIZOLAŢII

TERMOSUDABILE, MATERIAL IMPORT, PENTRU PARTICULARI, SRL-URI, SERIOZITATE, CALITATE, GARANŢIE. DEPLASARE ORIUNDE ! TEL. 034/183379; 092-347505.

■ SC "Melania" - execută instalaţii sanitare şi încălzire. Montează apometre, seturi de baie, boilere, maşini de spălat, placări cu gresie şi faianţă. Telefon 123166. (1003742).

■ Autorizat şi atestat - RENEL, proiectez, verific, repar şi execut instalaţii electrice de iluminat forţă şi automatizare. Telefon 136037. (1003738)

■ EXECUTĂM CEA MAI IEFTINĂ HIDROIZOLAŢIE TERMOSUDATĂ MATERIAL IMPORT, PENTRU PARTICULARI, SRL-URI. SERIOZITATE, GARANŢIE, CALITATE (EVENTUAL REPARAŢII), DEPLASARE ORIUNDE!. TEL. 034-183379, 092-347505.

■ Tehnoredactare computerizată cărţi, lucrări de diplomă, alte documente. Telefon 154555. (192530)

■ Economistă - ţin contabilitatea la firme mici şi mijlocii. Telefon 115438. (1003638)

■ Transport marfă şi persoane cu Dacia Breack pe orice distanţă. Seriozitate, confort şi siguranţă. Telefon 122769.

■ Lucrez plăpumi şi saltele. Telefon 233939.

INSTALATOR SANITAR

Execut instalaţii şi reparaţii la apă. Montez seturi de baie, maşini automate de spălat. Ieftin, rapid şi garantat. Telefon 132388. (1003702)

■ Depanez TV alb-negru şi color. Calitate, seriozitate, autorizat, la domiciliul clientului. Telefon 272341. (1003362)

■ Electrician autorizat execut reparaţii electrice. Telefon 113380. (1003451)

■ INGINER, REPAR MAŞINI DE SPĂLAT (AUTOMATE SAU SIMPLE), MAŞINI DE CUSUT, ALTE APARATE ELECTROCASNICE. TELEFON 233216, DUPĂ ORELE 17,00. (0797042)

■ Serioşi, nebăutori, zugrăvim numai în var lavabil (relief), montăm gresie, faianţă, tapet, tîmplărie, seturi baie, electricitate. Telefon 222136 sau mobil 094/514571. (0797171)

■ AUTORIZAT SERVICE TV. (EXPERIMENTAT "GOLDSTAR", "NEI", "ROYAL", "FUNAI", "GRUNDIG", "NIPPON", "PROFEX", "NOKIA"), VIDEO, VIDEO-CAM ŞI CD. SPECIALIST ÎN BLOCURI DE ALIMENTARE, ORICE MODIFICĂRI SUNET, ADAPTĂRI SELECTOARE - CABLU, PASTILE VIDEO. PROCUR PIESE NOI, IMPORT. TARIFE REZONABILE. GARANŢIE. DISPECERAT - TELEFON 110572. (192806)

■ Instalatori-sanitari, executăm alimentări apă (case - vile), montări seturi baie şi bucătărie, maşini automatice, apometre, tîmplărie, placări gresie, faianţă. Telefon 250087.

MEDITAŢII

■ Profesor, limba engleză orice nivel. Telefon 279511. (1003781)

■ Profesor, pregătesc fizică şi chimie organică pentru medicină, teste. Telefon 154583.

■ Engleză - curs intensiv individual. Performanţă în 25-30 şedinţe. Reduceri pentru persoanele dotate. Telefon 124558. (1003730)

■ Profesoară, meditez fizica pentru bacalaureat şi admitere la facultate. Telefon 111491.

■ Student matematică, meditez pentru admitere şi facultate sau pentru orice examen. Maxim 10.000 lei ora şi la domiciliul dumneavoastră. Telefon 127927. (1003873)

■ Absolventă, meditaţii engleză (orice nivel), traduceri engleză, franceză (tehnoredactare la cerere). Telefon 216930. (1555943)

AGENDA OMULUI DE AFACERI

ETNIS

pentru Moldova, vă oferă:

Centrale şi cazane pentru încălzit pe combustibil lichid, gaz şi electrice

- proiectare, montaj şi garanţie 3 ani
- plata în 6 rate lunare

Reducere 15% pentru aparatura Vaillant şi 30% pentru aparatura italiană

Iaşi - Str. N. Iorga 7D, bl. F5,
tel. 032/230113, fax 032/232690, telemobil 094613246

ROTHERM

FERROLI - numărul 1 în Italia

REDUCERI EXCEPŢIONALE pentru:

- *Cazane şi centrale termice gaz metan, motorină*
- *Radiatoare aluminiu şi fontă*
- *Echipamente condiţionare şi climatizare*

Plata în rate !

Proiectare, montaj, garanţie, service etc.

Iaşi - Bd. T. Vladimirescu nr. 40 (Bucşinescu)
Tel./Fax: 032/175105, 272340

DAS

Depozit en-gros
MATERIALE ŞI ECHIPAMENTE
pentru instalaţii
(Romstal, Vaillant, ACV, Guillot, Remeha, De Longhi, McQuay, York)
REDUCERI PÎNĂ LA 15%

Iaşi, str. Aurel Vlaicu 87,
Tel./Fax: 032-175.488, mobil 094/630.512

CASA DESIGN

Reprezentant BOSCH Germania, ACV Belgia

Preţuri fără concurenţă pentru:

- *Cazane şi centrale termice gaz, motorină*
- *Radiatoare fontă, oţel şi aluminiu*
- *Aparate condiţionare şi climatizare*
- *Amenajări interioare*

Proiectare, montaj, garanţie, service

Iaşi, str. Gîndu nr. 10,
Tel.: 032-212073, mobil 092-725651

APROTEM SA

comercializează:

- *PIESE SCHIMB tractoare, maşini agricole, auto şi rulmenţi*
- *MATERIAL DE UZ GENERAL carbid, anvelope, materiale electrice, haine protecţie, îngrăşăminte chimice*

Şos. Manta Roşie 9,
tel: 230130, 231141, fax: 231566

TORAMAT PRODINVEST SRL

comercializează
utilaje frigorifice import ITALIA,
pentru magazine:

- vitrine frigorifice orizontale 1,2 m - 2m şi verticale
- lăzi frigorifice (300 l - 700 l) şi camere frigorifice
- se asigură service în garanţie şi postgaranţie

Iaşi, Str. Bucium nr. 34 (lîngă Moldomobila),
tel/fax 032/233460

MOLID

Pentru siguranţa dumneavoastră!

- SISTEME DE ALARMĂ PENTRU EFRACŢIE, INCENDIU, AUTO
- DISPECERAT DE SUPRAVEGHERE - TELEFONIC ŞI RADIO -
- INTERVENŢIE INARMATĂ I.G.S.

Iaşi, Bd. Copou nr. 3, et. 4, (Clădirea Trust Construcţii)
tel: 032/216671, fax: 032/214564

ELYTIS SRL

- *FIRME LUMINOASE*
- *COPERTINE*
- *AMENAJĂRI INTERIOARE*

Şos. Păcurari, bl. 556
Tel. 094 642.765, tel/fax: 219.972

SHATTER

vinde

- hîrtie imprimantă - copiator
- imprimerie textilă (tricouri, salopete, geci etc)

tel/fax: 032/216281

ROENTER

Consulting managerial şi de afaceri

Asigurăm rapid:
- înmatriculări societăţi comerciale
- înregistrări acte adiţionale
- obţinem autorizaţie de funcţionare pentru sedii firmă, birouri, depozite

Elaborări contracte comerciale

Iaşi, str. A. Panu nr. 13-15, mezanin
zilnic: 9.00 - 19.00, sîmbătă: 9.00-14.00
telefon 212335

MICA INDUSTRIE

produce gama de mobilier
MOBISET
din lemn şi pal de import
** mobilier de birou*
** mobilier pentru bucătării, sufragerii, dormitoare şi holuri*
Mobilierul este standardizat sau pe bază de comandă, la orice dimensiuni.
Plata în rate!

Str. Ipsilanti nr. 19; str. Morilor nr. 11
Tel. 114.737, 117.116, 117.755

ED&F MAN ZAHĂR

ZAHĂR
4111,40 lei/kg
(cu T.V.A. şi sac inclus)

Roman,
tel/fax: 033-733532

TOFAN GRUP

comercializează:

anvelope şi camere auto
(produse de Danubiana şi Victoria Floreşti)

Iaşi- Şos. Păcurari nr. 92 (în incinta Transmixt SA)
Tel. 032/154.343, 251.837

SOMETCHIM

prin magazinul Vama Veche

- *produse electrocasnice (TV color, frigidere)*
- *mobilier, covoare, articole de pescuit, menaj, papetărie, alte produse metalo-chimice*
- *avans 40% - rate: 6-12 rate, în funcţie de valoarea dolarului*

Adaos minim

Str. Gării nr. 22

IMPORTATOR DIRECT

vinde **EN GROS** *la Kg*
imbracaminte
si
incaltaminte
SECOND HAND
in baloti sigilati, pe sortimente

Depozit legume-fructe Scheia, SUCEAVA
Telefon 030 - 444986 (seara), - 521236

TRIDOM

CREATIVITATEA NOASTRA, IMAGINEA FIRMEI DUMNEAVOASTRA PRIN :

☐ RECLAME LUMINOASE
☐ AMENAJARI INTERIOARE
☐ MARCHIZE SI COPERTINE
☐ CARTI DE VIZITA & ECUSOANE

TEL. : 092 252 360
TEL / FAX : 032 251 360

INTERSOC

COPII XEROX
alb/negru
PLANŞE, SCHIŢE A4-A0

Cele mai mici preţuri !
Tarife reduse pentru studenţi

Iaşi, str. Împăcării 19, bl. 915, parter
Tel. 032-122.342, 125.124

S.C. RULMENŢI S.A.

Anunţă că începînd din luna aprilie a.c.
produsele sale vor fi disponibile prin noua sa reţea de distribuţie avînd centre de desfacere în oraşele: Bucureşti, Ploieşti, Craiova, Tîrgu-Jiu, Satu Mare Cluj, Braşov, Tulcea, Iaşi

BÎRLAD, TEL. 035/41.58.26
FAX 035/42.18.39

TRISAND SRL

Comercializează prin magazinul propriu

- *materiale de construcţie DÜFA: lacuri, vopsele, var lavabil, adezivi pentru faianţă şi gresie*
- *plăci gips - carton şi schelet aferent pentru pereţi şi tavane firma GYPSUM DOMTAR -Canada*
- *unelte şi scule manuale STANLEY*
- *scule şi dispozitive electrice AEG - ATLAS COPCO - Germania*

Bd. Ştefan cel Mare, bloc B1, parter, lîngă Bancorex,
tel/fax: 032/212200

MIRFAN MOBILUX

oferă

- *mobilă sufragerie* • *holuri*
- *dormitoare* • *bucătării*
- *mic mobilier*

Plata în maxim 36 rate lunare

Program luni - vineri: 10.00 - 18.00

Alexandru cel Bun (vis-a-vis de magazin Minerva)
tel. 032/152647

PRODOMO

MOBILĂ
PRODUCĂTORI
din Suceava
- TEHNOUTIL SRL
- MOBSTRAT SA

Acum şi cu plata în rate!

B-dul Independenţei nr. 2, bloc Carmen,
subsol, tel/fax: 032/217606

SC ROGER IMPEX SRL

vinde en gros

- TV 55,37 TEXT, EXPRESSO, filtre cu termos, mixere, boxe, staţii auto, barometre, lămpi halogen, cuptoare microunde etc.
- Vitrine frigorifice, lăzi frigorifice, frigidere second hand
- Calculatoare 486 - Pentium, 14", 15" second hand
- aer condiţionat 120 mc

Roman, tel.094551109
094551053

s.c. CLEMAR s.r.l.

SERVICE AUTO
DEALER AUTORIZAT
HOFMANN AUTOTECH ROMÂNIA s.r.l.
DISTRIBUITOR ARAL ROMÂNIA s.r.l.

- tinichigerie, vopsitorie, reparaţii mecanice
- testări instalaţie electrică şi motoare
- testări şi reglări de direcţie
- echilibrări roţi

Bacău: Tel./fax: 034-11.87.44 - Service Auto
Tel. 034-11.57.92 - firmă; mobil: 018-615.244

MICĂ PUBLICITATE pe Internet

- pentru persoane fizice
  - căutare oferte locuri de muncă în străinătate, matrimoniale, diverse
- pentru persoane juridice
  - OPORTUNITĂŢI DE AFACERI
  - SOLUŢII DE AFACERI

Mai multe detalii la tel. 032-271.333, int. 123

Decese

Profesor Ioan Manolache și dr Rodica Manolache anunță cu durere încetarea din viață a soției și mamei, avocat GEORGETA MANOLACHE. Înmormîntarea - marți, 7 iulie, orele 11.00, la Cimitirul "Eternitate".

Cu adîncă tristețe, familia Gheorghe Niculescu anunță trecerea în neființă a scumpei și devotațe mame, suflet nobil si ales, învățătoare pensionară EUGENIA NICULESCU. Înhumarea va avea loc la Cimitirul Central din Bacău, marti, 7 iulie, orele 12,00. Dumnezeu să o ierte si să o odihnească.

Părinții - Traian și Maria, frații - Aura, Traian și Mary, cumnații - Mihai, Doina și Gaby, fiica - Ioana-Andreea anunță trecerea în neființă, după o lungă și grea suferință a scumpei lor -DOINA DOBRIȘAN, 30 de ani. Nu te vom uita niciodată. Corpul neînsuflețit se află depus la capela Bisericii Zlataust. Înmormîntarea va avea loc miercuri, 8 iulie 1998, ora 11,30 la Cimitirul "Sf. Petru și Pavel". Dumnezeu s-o odihnească în pace! (1246907)

Rusu Maria - mamă, Ignat Neculai - cumnat, Petrina, Pasuta și Cuta - surori anunță moartea dragului lor - IOAN RUSU, 58 de ani. Înmormîntarea va avea loc azi, 7 iulie 1998, ora 12,00, la Cimititul "Eternitate". Dumnezeu să-l ierte și să-l odihnească în pace! (1003843)

Fiica Domnica, cu nemărginită durere anunță decesul tatălui - VASILE VASILACHE, 98 de ani. Înmormîntarea va avea loc miercuri, 8 iulie 1998, ora 12,00, la Cimitirul "Eternitate". (1003867)

Familia C. Barbărasă anunță cu adîncă durere trecerea în lumea fără dor a celei care a fost o desăvîrșită soție, mamă și bunică - REGHINA CHINZERSCHI. Ne-a dăruit mereu cu discreție, dragostea și bunătatea ei. Serviciul religios de înmormîntare va avea loc joi, 9 iulie 1998, ora 11,30 la capela catolică a Cimitirului "Eternitate" unde este depusă. Dumnezeu să-i dea liniștea binemeritată.

Sotia Antoneta, copiii - Geanina, Bogdan și ginerele Costel anunță cu durere dispariția fulgerătoare a celui care a fost soț și tată iubitor - CONSTANTIN DUMITRASCU, 55 ani. Înmormîntarea va avea loc marți, 7 iulie 1998, ora 13,00 la Cimitirul "Bucium" (Plopii fără sot).

Condoleanțe

Aspazia și Alexandru Luca, Sanda și Eugen Gavrilescu exprimă profunda compasiune familiei prof. Ioan Manolache și transmit sincere condoleanțe pentru ireparabila pierdere suferită.

Sîntem alături de dr. Rodica Manolache, la marea pierdere pricinuită de dispariția neașteptată a mamei. Familiile Archip, Romanescu și Stănescu

Profund impresionați, Iulia, Andi și Jean Manolache regretă dispariția fulgerătoare a celei ce a fost și va rămîne pentru noi "MAMA GETA".

Colegii din Clinica I - Obstetrică-Ginecologie, Iași, sînt alături de dr Rodica Manolache și de întreaga familie în aceste momente dureroase pricinuite de disparitia mamei. Sincere condoleanțe!

Doctor Mircea Onofriescu exprimă profunda compasiune familiei dr Rodica Manolache și transmite sincere condoleanțe pentru greaua pierdere suferită.

Colegii și prietenii din Facultatea de Filosofie împărtășesc durerea domnului profesor universitar Constantin Logofătu și a familiei sale, pricinuită de trecerea în neființă a doamnei doctor STEFANIA LOGOFĂTU. (1003838)

Sincere și îndurerate condoleánțe lui Costel Logofătu și celor apropiati lui pentru pierderea Stefaniei, doctor de aleasă ținută morală și dăruire profesională din partea familiei Tudorel și Maria Dima. (1003837)

Colectivul de medici, asistente medicale și personalul de îngrijire este alături de asistenta șefă a Clinicii a III-a Medicale, doamna Liliana Iordache, în aceste momente deosebit de triste pentru ea, datorate trecerii în neființă al tatălui socru. (1003825)

Neasteptat, a plecat dintre noi mult iubita noastră nașă - GEORGETA MANOLACHE, avocat de renume, doamnă înțeleaptă, bună și respectată. Îi vom păstra vesnică amintire. Rămînem alături de nasa mică - dr Rodica Manolache și de nașul nostru - prof. Ioan Manolache. Finii - Codrin, Elena si Dan. (1246531)

Familia Valeriu Cangiopol regretă profund încetarea din viață a dragului nepot - DORIN CANGIOPOL. Condoleante soției, Rodica. Dumnezeu să-l odihnească în pace! (1246547)

Familia Vlad regretă disparitia prematură a cumnatului DORIN CANGIOPOL și transmite condoleante soției Rodica. (1246545)

Familia Ghiurco regretă disparitia prematură a cumătrului DORIN CANGIOPOL și transmite condoleante soției Rodica. (1246545)

Familia Băltianu regretă disparitia prematură a prietenului DORIN CANGIOPOL și transmite condoleante soției Rodica. (1246545)

Colectivul Secției de Obstetrică din Clinica a IV-a transmite sincere condoleante familiei dr Rodica Manolache pentru pierderea suferită. (1003845)

Familia dr Tomoșoiu este alături de dr Rodica Manolache în aceste clipe grele. Sincere condoleante. (1003845)

Colectivul Secției Ginecologie, Clinia a IV-a prezintă sincere condoleanțe dr Rodica Manolache pentru pierderea suferită. (1003844)

Familia prof. dr N. Trifan regretă încetarea din viață a doamnei avocat GEORGETA MANOLACHE și transmite condoleante familiei prof. Ion Manolache. (1003842)

Corneliu-Emil Musteață transmite sincere condoleante familiei prof. univ. dr Alecsandru Puiu Tacu la greaua pierdere suferită. (1003852)

Familia Alexandru și Viorica Nistor este alături de colega si prietena, prof. Carmen Cangiopol la suferința pricinuită de pierderea fratelui și-i transmite sincere condoleante. (1003855)

Catedra de Statistică și Econometrie este alături de prof. univ dr Alexandru Puiu Tacu la pierderea suferită. Sincere condoleante. (1003850)

Familiile Stoica și Chifu sînt alături de dr Rodica Manolache în greaua pierdere suferită odată cu stingerea din viață a mamei, avocat GEORGETA MANOLACHE. (1003856)

Colectivul Clinicii de Chirurgie B.M.F. transmite sincere condoleante colegei Ionela Florescu și este alături de ea în aceste clipe grele datorate decesului tatălui. (1003871)

Dr Corina Trifan, Dr Carmina Schaas, Dr Elena Mihălceanu, Dr. Mirela Gălățeanu, Dr Gina Beceru colege si foste eleve sînt alături de dra Rodica Manolache în aceste clipe grele cînd se desparte de mama sa GEORGETA MANOLACHE, și-i transmit sincere condoleante.

Colectivul Secției ATI al Clinicii I Obstetrică Ginecologie este alături de dna dr Rodica Manolache în aceste clipe grele pricinuite de moartea mamei sale, GEORGETA MANOLACHE, și-i transmite sincere condoleanțe. (1003849)

Colectivul Secției Ginecologie din Clinica I Obstetrică Ginecologie împărtășeste durerea drei dr Rodica Manolache pentru pierderea mamei sale GEORGETA MANOLACHE și-i transmite sincere condoleante. (1003849)

Colectivul Sălii de Operații și a Sălii de Nastere Aseptică de la Clinica I Obstetrică Ginecologie transmite sincere condoleanțe dna dr Rodica Manolache pentru pierderea mamei, avocat GEORGETA MANOLACHE. (1003841)

Dr Marie Jeanne și Hortensiu Aldea împărtășesc marea durere a drei dr Rodica Manolache și-i transmit sincere condoleante pentru despărtirea de buna ei mamă - avocat GEORGETA MANOLACHE. (1003841)

Colectivul serviciului administrativ al Spitalului Clinic de Obstetrică Ginecologie "Cuza Vodă" este alături de dr Rodica Manolache în aceste clipe grele cînd se desparte de mama domniei sale - avocat GEORGETA MANOLACHE - și-i transmite sincere condoleante. (1003841)

Dr Maria Stamatin este alături de dr Rodica Manolache la marea durere pricinuită de pierderea mamei. (1003870)

Medicii din secția nou-născuți, Clinica I Obstetrică Ginecologie sînt alături de dr Rodica Manolache la pierderea suferită și transmit sincere condoleante. (1003870)

Familiile profesor Chițan și profesor Strat sînt alături de familia Traian și Doina Băncescu la decesul mamei (cumnatei) și transmit condoleante. (1003869)

Gabi și Ovidiu, Andreea și Lucian sînt alături de Mari în aceste momente nefericite prin care trece la decesul surorii și transmit sincere condoleante întregii familii. Dumnezeu să o odihnească! (1003860)

Colectivul Institutului de Cercetări Economice "Gheorghe Zane" este alături de domnul director, prof. univ. dr Alecsandru Puiu Tacu, în aceste clipe de grea pierdere si transmite condoleante familiei îndoliate. (1003858)

Încetarea din viață a distinsului nepot și verișor DORIN CANGIOPOL ne-a cutremurat pe toți. Sîntem alături de soția sa Rodica. Vom păstra amintirea personalității sale deosebite. Dumnezeu să-l ierte și să-l odihnească în pace. Fam. Ciuhureanu și Chihaia. (1246660)

Colectivul R.C.M. Iași regretă profund dispariția prematură a celui care a fost un bun coleg și prieten, DORIN CANGIOPOL, și transmite sincere condoleante familiei îndoliate. (1556095)

Colegii de serviciu de la Regionala C.F. Iasi sînt alături de familia CANGIOPOL în aceste clipe grele, pricinuite de pierderea prematură și fulgerătoare la numai 45 de ani a celui care a fost DORIN CANGIOPOL. Dumnezeu să-l odihnească în pace. (1556096)

SC "Construcții-Hidrotehnice" SA Iasi si sectia de reparații, transmit sincere condoleante familiei MITICĂ BUCȘA, pentru pierderea suferită. (1556098)

S-a stins dr STEFANIA LOGOFĂTU, un suflet nobil și o prietenă de nădejde. Condoleante familiei îndoliate, transmite cu durere Flora Postică. (1003743)

Colectivul serviciului financiar-contabilitate de la sectia transporturi a SC FORTUS SA, transmite doamnei Rodica Cangiopol condoleante pentru decesul soțului, DORIN CANGIOPOL. Dumnezeu să-l ierte! (1003739)

Colectivul serviciului analize financiar-contabile din cadrul SC FORTUS SA Iasi este alături de doamna Rodica Cangiopol la durerea pricinuită de trecerea în neființă a sotului, DORIN CANGIOPOL. Sincere condoleante familiei îndurerate! (1003739)

Colectivul serviciului Control Financiar din cadrul SC FORTUS SA Iasi este alături de doamna Rodica Cangiopol la durerea pricinuită de trecerea în neființă a sotului, DORIN CANGIOPOL. Sincere condoleante familiei îndurerate! (1003739)

Colectivul serviciului Financiar din cadrul SC FORTUS SA Iasi este alături de colega lor, Rodica Cangiopol, la pierderea sotului DORIN. Sincere condoleante! (1003739)

Familia Băgirianu împărtășește durerea doamnei Rodica Cangiopol la trecerea în neființă a sotului DORIN și-i transmite sincere condoleanțe! (1003739)

Colectivul serviciului contabilitate din cadrul SC FORTUS SA Iași este alături de doamna Rodica Cangiopol și transmite sincere condoleante pentru pierderea suferită prin decesul nemilos al sotului - DORIN. (1003739)

Colegii din direcția financiar-contabilă a SC FORTUS SA Iași sînt alături de doamna Rodica Cangiopol, în momentele grele pricinuite de trecerea în neființă a soțului DORIN. Sincere condoleante! (1003739)

Familia Rumpel este alături de doamna Rodica Cangiopol la marea suferință pricinuită de disparitia prematură a sotului - DORIN CANGIOPOL. Sincere condoleante! (1003739)

Familia Zamfirache este alături de d-na Rodica Cangiopol la marea suferință pricinuită de incredibila dispariție a sotului DORIN CANGIOPOL. Dumnezeu să-l odihnească! (1003739)

SALARIATII SC. L.D.P. SA IASI, SECTIA UTILAJ - TRANSPORT, REGRETĂ DECESUL FOSTULUI COLEG - IOAN RUSU - SI TRANSMIT FAMILIEI ÎNDOLIATE SINCERE CONDOLEANTE. DUMNEZEU SĂ-L ODIHNEASCĂ ÎN PACE. (1246755)

SALARIATII SC L.D.P. SA IASI, SECTIA UTILAJ-TRANSPORT, SÎNT ALĂTURI DE COLEGUL TUDOR RUSU, LA DUREREA PRICINUITĂ DE DECESUL TATĂLUI. SINCERE CONDOLEANTE. (1246755)

Colegii Geaninei de la "Motel Bucium" sînt alături de familia Dumitrașcu și regretă pierderea grea a tatălui ei, CONSTANTIN DUMITRASCU. Dumnezeu să-l odihnească în pace!

Cadrele didactice ale Facultății de Psihologie și Asistentă Socială de la Universitatea "Petre Andrei" sînt alături de prof. univ. dr Teodor Dima și de întreaga familie în acest moment dureros prijeluit de disparitia tatălui său.

Studentii Facultății de Psihologie și Asistentă Socială de la Universitatea "Petre Andrei", transmit sincere condoleante domnului prof. univ. dr Teodor Dima pentru greaua pierdere suferită.

Senatul Universității "Petre Andrei" este alături de colegul Teodor Dima în aceste momente dureroase, asigurîndu-l de întreaga compasiune.

Departamentul de Cercetare și Relatii Internationale al Universității "Petre Andrei" adresează domnului prof. univ. dr Teodor Dima sincere condoleante pentru disparitia tatălui său.

Familia Teodora, Carla, Ancuta - Daniela și Doru Tompea este alături de prof. univ. dr Teodor Dima în aceste momente dureroase pricinuite de dispariția tatălui.

Familia Teodora, Carla, Ancuta - Daniela și Doru Tompea este alături de prof. univ. dr Constantin Logofătu în aceste momente dureroase pricinuite de dispariția distinsei sale sotii, STEFANIA LOGOFĂTU.

Familia Adriana și Ioan Săvescu, profund îndurerată de incredibila pierdere a minunatului nepot DORIN CANGIOPOL, transmite sotiei Rodica sincere condoleante și multă putere. Rugăm pe bunul Dumnezeu să te așeze acolo unde toți drepții se odihnesc. Dumnezeu să te ierte! (1246781)

Familia Enache Marin transmite sincere condoleante familiilor Rusu si Florescu pentru pierderea suferită prin decesul sotului și a tatălui - IOAN RUSU. (0798674)

Colectivul laboratorului Polimeri anorganici din cadrul Institutului "P. Poni" este alături de familia Vlad Stelian, la greaua pierdere suferită prin decesul prematur al cumnatului DORIN CANGIOPOL. (1555945)

Nasii de cununie transmit sincere condoleante finei lor Rodica Cangiopol, pentru incredibila trecere în neființă a fiului DORIN CANGIOPOL. Dumnezeu să-l odihnească în pace. (1003866)

Cadrele didactice și studenții Facultății de Psihologie și Stiințe Sociale ale Educatiei de la Universitatea "Al.I. Cuza" Iasi sînt alături de domnul profesor univ. dr Constantin Logofătu în marea suferință pricinuită de trecerea în neființă a soției și transmit pe această cale, familiei, sincere condoleanțe.

Cu sufletele împietrite de durere, sora, fratii, cumnatele și cuscra plîng dispariția prematură a dragului lor DORIN CANGIOPOL și sînt alături de distinsa și devotata lui soție, Rodica. Nu-l vom uita niciodată și ne rugăm pentru odihna sufletului lui. (1245432)

Membrii Societății de vînătoare "G. Topîrceanu" Iași, sînt alături de fam. prof. Ioan N. Manolache, în marea durere pricinuită de dispariția fulgerătoare a distinsei doamne ELIZA GEORGETA MANOLACHE. Sincere condoleanțe familiei îndoliate. (1246539)

Cumpărări

■ Cumpăr cupoane agricole, primăvară-vară - 125.000 și toamnă - 40.000; la cantități mari se negociază. Tel. 094-523964, 034/11.95.31

■ SC ULENA SRL Bacău cumpără semințe floarea-soarelui. Preț 2.000 lei kg + TVA. Tel. 034/25.12.40.

■ Schimb sau cumpăr CD-uri SEGA SATURN. Telefon 159939, cereți cu Cristi. (1003848)

■ Cumpăr cupoane agricole, preț maxim, Galați, 036/464586 sau 018616662.

■ Cumpăr urgent mașini cusut încălțăminte. (Preferință coloane). Tel. 034-177979, 034-176121.

■ Cupoane agricole primăvară-vară-toamnă, preț maxim. Relatii la toneta cu lozuri de lîngă Restaurantul "Familial" (Alexandru cel Bun), orele 8,00-19,00. (1003385)

■ Pătuț copil (metal sau lemn) pentru vîrstă 3-7 ani. Telefon 170703. (1246753)

■ Cupoane agricole toamnă, preț maxim. Seriozitate. Telefon 178418. (1003385)

■ Cupoane agricole primăvară-vară-toamnă, preț maxim. Relatii la toneta cu lozuri de lîngă Restaurantul "Familial" (Alexandru cel Bun), orele 8,00-19,00. (1003385)

■ Porumb boabe, ofer 700 lei/kg, asigur transport. Telefon 094/583841 sau 117126. (0798837)

Felicitări

■ Mama și fratele George, militar în termen, îi transmit "La multi ani!" și multă fericire alături de Diana, dragului Claudiu-Marius Tabăcaru.

Matrimoniale

■ Doamnă serioasă, văduvă, cu 4 copii, zodia Berbec, 96 kg, 1,70 m, harnică, nefumătoare, nealcoolică, caut domn cu casă, poate fi și infirm, să știe cei greutatea zilei de azi si mîine, un om iubitor de copii și de oameni, și să fie credincios în Dumnezeu. Rog seriozitate. Mesaj în "Monitorul". Pentru Roxana Dima. (1003863)

■ 30/1,80/80, simpatic, inteligent, stabilit în Vest, vreau să întîlnesc fata de vis, frumoasă, sinceră, pînă în 22 ani. Telefon 00436642721653 sau CP 135, OP 4 Suceava

Pierderi

■ Abonament RATC pe linia 9, în ziua de 3.07.'98, pe numele Paicu Onofrei. Îl declar nul. (1246546)

■ Carnet sănătate pe numele Plăvănescu Aurica. Îl declar nul. (1003853)

■ Certificat acționar - FPP-II Moldova pe numele Sava Doina. Îl declar nul. (1003854)

■ Carnet student pe numele Macahon Corina, nr. matricol 232. Îl declar nul. (0798673)

■ Găsit Cocker auriu, mascul, zona Alexandru. Telefon 165300. (1246661)

■ Carnet șomaj pe numele Hîrtan Mihaela. Îl declar nul. (2317331)

■ Abonament de călătorie pentru handicapați pe numele Corobuta Ana. Îl declar nul. (1556097)

■ Carnet de sănătate pe numele Saghin Gheorghe. Îl declar nul. (1246754)

■ Legitimație de student pentru reducere transport pe numele Baciu Marta Otilia. O declar nulă. (1003861)

■ SC VIDEO LIFE SRL anunță pierderea codului fiscal 3914533. Se declară nul. (1003421)

■ Mapă maron cu acte foarte importante pe numele Florin Ciobanu, în zona Corp T, str. Tepes - Tudor Vladimirescu. Relatii la telefon 092424887 sau în Cămin T2, camera 123 (T16/39). Se oferă recompensă. (1003735)

■ Certificat de înregistrare și înmatriculare pe numele Duca Mioara. Le declar nule. (1246528)

■ Carnet de student pe numele Joldescu Delia. Îl declar nul. (1246533)

■ În zona Podu Roș, vineri, 3.07.1998, buletin, permis conducere și certificat de înmatriculare pe numele Livadaru Vasile. Se oferă recompensă. Telefon 139156 și 279110. (1246538)

Oferta săptămînii: TELECOMUNICAȚII

În perioada 1 iunie - 11 iulie
CONNEX GO 189 USD
Ericsson GA628 179 USD*
cartele CONNEX GO (reîncărcabile) 21 USD 35 USD
* preț fără TVA, valabil numai cu activare la CONNEX GSM
SĂ TOT VORBEȘTI DESPRE CUPA MONDIALĂ!
EuroBIT dealer autorizat CONNEX GSM
IAȘI, str. Smârdan nr.63, Tel / Fax: 032-216752, 216753, 216754

dialog Authorized Dealer, Distribuitor Autorizat
• stații de emisie - recepție; telefoane celulare GSM;
• ecartizare pentru stații Motorola, conform reglementărilor în vigoare;
• proiectare, executie, service rețele calculatoare.
GON
Iasi, str. Moara de Foc, nr. 35, et.5
Tel./Fax 032-25.17.12; 25.01.79
Comunicatii...etalon!
Consilierul dumneavoastră în probleme de radiocomunicații.

CONNEX GSM LUMEA E A TA
Panasonic
MOTOROLA
Ω OMEGA IS COMMUNICATIONS
SERVICE LA TOATE ECHIPAMENTELE 24 DE ORE DIN 24
✓ telefoane celulare GSM
✓ centrale telefonice, fax-uri, instalații aer condiționat
✓ stații de emisie-recepție, sisteme paging
DEALER AUTORIZAT COMERCIALIZARE, INSTALARE ȘI SERVICE
Iași, str. Carpați nr. 6, bl. 908A, tel./fax 032/221133, 220591

dialog GSM
1-30 iunie
le modèle dealer autorizat
Ofertă incredibilă
Ericsson 628 la prețul de 135$!!!
Motorola D460 cu numai 89$!!!
Mobile World
Conectare gratuită!
Str. Sf. Lazăr nr. 53 - tel./fax 239003

Universal RX
IAȘI, Grigore Ureche nr. 3
Tel / Fax: 212 660, 217 254
ALO
SE VINDE AICI
• conectări
• accesorii
pentru orice tip de telefon
dialog GSM

dialog dealer autorizat
Ofertă promoțională în perioada 20 iunie - 1 iulie '98
THE DOCUMENT COMPANY XEROX
GIROS COMPANY
Iași, Str. I. C. Brătianu 20-22 ☎ 032/210.872

TEKO INVEST CONNEX Dealer autorizat GSM
Telefoane celuare GSM, Gama completa accesorii.
ERICSSON 628 149 USD !!!
Fara taxa de conectare
Huse de piele 79.000 lei
BOSCH CARTEL 89 USD !!!
Str. Sf. Lazăr 53, tel/fax:233553, 092-234030

QUARTZ Quality by QUARTZ

profită de oferta verii!
EASY ALO
194$*

Magazinul Quartz, bd. Independenței Y1-Y2, tel.: 216413; fax: 216412, mobil:094-545026

REL COMPUTER DEALER AUTORIZAT
CONNEX GSM
NOU!
Pager ECO - CNM fără abonament
Telefoane celulare, accesorii
Iași, Șos. Arcu nr. 12, Bl. Z18, tel./fax 032-214190

GIREXIM UNIVERSAL
dialog
Telefoane celulare GSM
Ericsson, Motorola, Philips, NOKIA, NEC
Plata în rate: 30% avans ! 12 rate !
Str. G. Muzicescu nr. 6, bl. 7A, parter, tel. 032-215.981

Vara dialog GSM
Easy ALO 194$
"Dialog FAX"
"Birou Mobil"
OPEN SYSTEMS
tel. 094-546680 sau 032-113545
ofertă specială - telefoane MOTOROLA
accesorii pentru orice tip de telefon
Serviciul GSM pentru tine

dialog Serviciul GSM pentru tine
Tec Telecom
STR. CALEA CHIȘINĂULUI NR. 17 Parter
TEL./ FAX : 032-232638 , 032-233910
Numai 194 $
Pachet "Easy ALO"
TELEFON ALCATEL + Pachet ALO
Facilitati la conectare
Dealer autorizat MOBIL ROM

TURISM

OLIMP - IAȘI
Str. Gavril Muzicescu nr. 6, bl. 7A, mezanin (fundație, deasupra Universității Petre Andrei),Tel: 215524, 215539
VARA 1998 !
TURCIA:
ANTALYA; KUSADASI
Hoteluri de 2, 3, 4, 5 stele; masa opțional
Sejur la alegere; Prețuri convenabile
Servicii ireproșabile
GRECIA:
HALKIDIKI; CRETA; CORFU; KATERINI; PLATAMONAS;
Hoteluri,vile; masa opțional
Sejur la alegere; Asigurăm viza
ROMÂNIA:
MAMAIA; NEPTUN; OLIMP; EFORIE; JUPITER; VENUS; SATURN
Sejur de 6, 10, 12 zile; masa opțional
INCREDIBIL - importante reduceri de preț pentru sezonul estival !

KLM
PRIN ICAR TOURS
Str. Costache Negri 43-parter, tel/fax: 216.319
Rezervări non stop: 094/606.426

Lufthansa
PRIN ICAR TOURS
Str. Costache Negri 43-parter, tel/fax: 216.319
Rezervări non stop: 094/606.426

PARIS
ZBOR CHARTER
(în fiecare vineri)
PRIN ICAR TOURS
Str. Costache Negri 43-parter, tel/fax: 216.319
Rezervări non stop: 094/606.426

PROSPER MERIDIAN
LITORAL - MUNTE
toate stațiunile
AGROTURISM
Italia - Spania - Israel - Grecia Turcia - Ungaria
Iași, str. Arcu 25, sc. B, parter (mai jos de legătorie), tel: 032/211060, 112538

INSTANTANEU
rezervări și eliberări de bilete
AVION / AUTOCAR
litoralul României Greciei Turciei
ATLANTIC TURISM COMPANY
Iași, bd. Ștefan cel Mare B1-B2 galeriile comerciale, mezanin ☎ 032/21.38.72

OFERTĂ SPECIALĂ !
CATALOG SEMNAL
"TOTEM - O VACANȚĂ MINUNATĂ"
Litoral - Munte -Agroturism - Echitație - Yachiting - Scufundări - Aventură - Tratament balnear - Odihnă - Pelerinaje religioase - Tururi culturale - Orașe europene: Eurocity
România-Italia-Austria-Irlanda
Portugalia-Spania-Israel-Tunișia
Maroc-Malta-Elveția-Franța
Germania-Turcia-Cipru-Slovenia
Croația-Grecia-S.U.A-Ungaria
Țările nordice-Anglia
PLECĂRI GARANTATE!

ITALIA
Transport aerian TARIFE SPECIALE:
BALKAN, LUFTHANSA
TAROM, ROMAVIA,
AIR FRANCE, EMIRATES
AUSTRIAN AIR LINES,
TURKISH AIRWAYS
BRITISH AIRWAYS
Alitalia
swissair
MALEV Hungarian Airlines
KLM
ČSA CZECH AIRLINES
Transport autocar: TARIFE SPECIALE
ITALIA, ELVEȚIA
Germania, Spania, Franța, Portugalia Anglia, Austria, Scandinavia, Benelux, Irlanda
DOUBLE T
EURO TIME
ATLASSIB
Touring
EUROPABUS
Litoral '98
Costinești, Neptun, Saturn, Mamaia, Venus, Olimp, Eforie Sud, Eforie Nord, Jupiter
Delta Dunării
Sinaia, Izvoru Mureșului, Lacu Roșu, Slănic Moldova, Vatra Dornei, Băile Tușnad, Băile Felix, Predeal, Bușteni, Covasna, Durău, Poiana Brașov
TOTEM AGENȚIE DE TURISM
Str. Păcurari nr. 8 (la 50 m de Biblioteca M. Eminescu), tel.: 032/217380, tel./fax: 032/213545, totem@mail.dntis.ro

Angajări

■ SEDCOM LIBRIS S.A. Iasi angajează prin concurs: sef Serviciu Administrativ; coordonator tipografic. Relatii la Biroul Personal al societătii din Iasi, Șos. Moara de Foc nr. 4, telefon 163989. (1003671)

SCHIMBAȚI-VĂ DESTINUL!

SC NARDO-MANNEQUIN oferă contracte de muncă, cu și fără dans, tinerelor, 18-28 de ani, în: Elveția, Austria, Turcia, Japonia, Cipru, Liban. Salarizare excepțională. Seriozitate maximă. Asigurăm coregrafie, costume, cazare - salariu. Tel. 01-2501182; 01-2509795, 095-725341.

■ S.C. FORTUNA-ARCU S.A. Iași angajează vînzători-gestionari (fete) și supraveghetori (băieti) pentru magazinele alimentare, în următoarele conditii: studii medii; stagiul militar satisfăcut (pentru băieti); abilităti în comunicare; prezentă agreabilă. Oferim un salariu brut de 750.000-850.000 lei, încadrare cu carte de muncă și posibilităti de promovare într-o echipă tînără și dinamică. Relatii și înscrieri la sediul firmei din str. Arcu nr. 27, bl. 19, mezanin sau la telefon 143207; 117036.

■ Producător de confectii textile angajează director de productie. Se cere: experientă în domeniu; cunoasterea limbii engleze; capacitate de a lucra în echipă; permis de conducere (constituie un avantaj). Se oferă: salarizare exceptională; apartament de serviciu (dacă este cazul). Relatii la telefon 094/546704; 094/630249.

■ S.C. CARUX SRL angajează maistru tîmplar mobilier corp, cu experientă. Telefon 232777. (1003620)

■ S.C.F. IASSYFARM S.A. Iasi organizează la sediul său din strada Smîrdan nr. 19, în zilele de 16-17 iulie 1998, concurs pentru ocuparea postului de analist-programator. Conditii: absolventi(e) ai Facultătii de Informatică, inclusiv promotia 1998; domiciliul stabil în Iasi; stagiul militar satisfăcut (bărbati). Înscrierile se pot face pînă la data de 14 iulie 1998, ora 15,00, la secretariatul societătii. Informatii privind actele necesare înscrierii și tematica de concurs se pot obtine de la sediul societătii sau la telefon 147740, interior 106, 131.

■ Auto Parma Galati concesionar autorizat Fiat angajează agenti de vînzări autoturisme pentru orasul Focsani în conditii legale de comisionare. Cei interesati pot trimite C.V. pe fax 036/465101 pînă la data de 15.06.1998.

URGENT

Contracte CIPRU - macaragiu 150 TF, jocheu și barmaniță. Seriozitate maximă. Tel. 094-832659.

■ INTERFARM Botoșani, filiala Iasi, angajează: - farmacisti; - farmacist diriginte; - asistenti farmacisti. Relatii la telefon 031/516931

AGENȚIA INTERNAȚIONALĂ BARAN & CO

Oferă contracte de muncă, cu și fără dans, tinerelor, 18-28 de ani, în Elveția, Canada, Austria, Japonia, Mexic, Cipru, Turcia, Liban. Impresariem și trupe de dans profesioniste. Salarizare excepțională. Oferim și cerem seriozitate maximă. Asigurăm coregrafie, costume, cazare. Tel. 01-6663363, 092-241350.

■ **Agenția SIMONA TOUR, tel. 034-112186, asigură contracte de muncă (extracție țitei) în Congo.**

■ Plecări urgente în ISRAEL în meseria de TIPĂRITOR PE PLASTICC în ROTAR GRAVURE și FLEXO pe masini Rotation, vechime 7 ani. Tel. 01-2102923, orele 9.30-16.30.

■ INTERBRANDS M&D - Divizia Wrigley angajează agenți vînzări pentru municipiul Iași. Condiții: minim studii medii; posesor permis auto; abilitate în comunicare; auto propriu constituie un avantaj. Se oferă: instruire în tehnicile comerciale moderne; venit mediu atractiv cu posibilitate de crestere substantială; angajament pe termen lung. Relatii la telefon 032/231352 sau asteptăm CV la fax: 231040. (1246540)

■ Angajez urgent confectionere care să stie să lucreze draperii. Telefon 252496. (0797249)

■ Lucrati la domiciliu, procesînd corespondentă, ambalînd diverse etc. Cîstiguri atractive. Trimiteti plic timbrat autoadresat la P.O. Box 3-717 Iasi 6600. (1003491)

■ S.C. NEYLA angajează pentru sectia de confectii inginer, maistru, confectionere, personal pentru călcat si absolventi MIU sau UCECOM din 1998. Telefon 250672. (192241)

■ S.C. DACON EMERALD angajează confectionere, călcătorese, încadrator-spănuitor. Experientă minim 2 ani. Telefon 032/215939; 092/284041. (1556067)

■ Barman-ospătar, numai fete. Telefon 177194. (1003762)

■ SC angajează reprezentanti în teritoriu. Conditii: studii superioare sau medii; experientă în contactul cu oamenii. Relatii la telefon 219972. (1246516)

■ Grupul Scolar Agricol "V. Adamachi" Iasi, cu sediul în municipiul Iași, str. Aleea M. Sadoveanu nr. 41, scoate la concurs 1 post de administrator școală. Relații la telefon/fax 032/140098.

■ Grupul Scolar Agricol "V. Adamachi" Iasi, cu sediul în municipiul Iasi, str. Aleea M. Sadoveanu nr. 41, angajează prin concurs tehnician fermă. Relații la telefon/fax 032/140098.

■ Confecționere. Salariu motivant. Telefon 094/504137 sau 113713. (1246534)

■ Agenti vînzări. Telefon 092/242111. (0798840)

■ S.C. DIVERTIS S.R.L. Iasi angajează tîmplari universali (să știe foarte bine să execute usi și ferestre). Salarizare în acord. Telefon 127640 sau 126055. (1246536)

AGENDA AUTO

CASTROL
BOSCH
MICHELIN
DUNLOP
GOODYEAR
SACHS

INFOTEC SRL
luni - vineri 9,00 - 18,00
sîmbătă 9,00 - 14,00
Str. Împăcării nr. 35, bl. 919
☎ 221405, 226898

SIX SRL
- vopsele STANDOX
luni - vineri 9,00 - 18,00
sîmbătă 9,00 - 12,00
Străpungere Ștefan cel Mare nr. 3
☎ 117557

Ulei HEXOL - Canada

CONSULTANȚĂ GRATUITĂ

RUEDAS
NOU!

DAEWOO, CIELO/ESPERO
- amortizoare MONROE
- bujii, filtre, curele
- plăcuțe frînă, elem. direcție, ulei
MONROE amortizoare
BOSCH
luni-vineri: 9.00-18.00
sîmbăta: 9.00-16.00
duminica: 9.00-14.00
Str. Armeană nr. 5, tel. 112239

AUTO RICAMBI
• Importator piese auto
luni - vineri: 9,00 - 1 8,00
sîmbătă: 9,00 - 14,00
IAȘI, Piata CUG (magazin), ☎/FAX 225151
Bacău, str. 9 Mai nr. 29, ☎ 034 / 170819
Suceava, str. Simion Florea, ☎ 030 / 216416

GARANTIE PE VIATA!
• SISTEME DE ALARMA
MAAT, FBI, UNGO - SUA
• SUDARI PARBRIZE
-5%
Păcurari 92 (incinta Transmixt) ☎ 259.690

BOGE QH febi bilstein ÆNGINE PARTS GLASER
Amortizoare, arcuri, bucșe
SC VIBOL SRL
luni-vineri: 9.00-18.00,
sîmbătă: 9.00-14.00
IAȘI, str. Uzinei 32, tel./fax: 032-115.830
BACĂU, cartier TIC-TAC, tel. 034/110.829
mobil 094/514.700
Livrare în 48 ore
GLO Lipmesa ARAL
Amortizoare
Transport marfă FORD CARGO 5t
mobil 094/514.701

Motor PIESE AUTO
Toată gama de piese și accesorii auto.
Piese auto import din stoc și la comandă.
OFERTA SĂPTĂMÎNII:
Ulei LIQUI MOLY - 70.000 lei/5 l (TVA inclus) (Dacia, Oltcit)
Plăcuțe frînă CIELO - 130.000 lei (TVA inclus)
Program zilnic: 8.00 - 18.00
sîmbătă: 8.00-13.00
Str. Armeană nr. 22; ☎ 211128, Tel./fax: 210981

PARBRIZE
A.G.E.R. SERVICE
AUTO GLASS EXPRES ROMANIA SERVICE
• Geamuri import vest pentru toate tipurile de autovehicule (și en gros), asigurăm și montaj
Str. Niciman nr. 2 ☎ **219298**
Ofertă specială: parbrize Dacia și Cielo

SC SANDU ET Co TORO snc
Magazin piese auto ROMÂNEȘTI și IMPORT
luni - vineri: 8.30 - 18.00
sîmbătă: 8.30 - 14.00
Bd. Tudor Vladimirescu 303 (Podu de Fier)
tel: 092.319.078

Carrier
LUBRIFIANȚI
pentru motoare transmisii, hidraulice și industriale la flacoane și butoaie de 23, 60, 216 litri.
importator și distribuitor
impar auto iasi
Str. Ștefan cel Mare 8
(în clădirea ATCOM)
tel.032/219470 fax:142680

AMRS
• Amortizoare
SACHS
luni - vineri 9,00 - 19,00
sîmbătă 9,00-14,00
Str. Păcurari nr. 78
☎ 032/214150

INTERNATIONAL COMPLEX SERVICE
vă oferă:
Dealer DAEWOO
autoturisme DAEWOO, piese de schimb, accesorii auto, carburanti, lubrifianti, consignatie autoturisme:
• reparatii în garantie și postgarantie, întretineri periodice pentru DAEWOO și OLTCIT
• *INSPECȚII TEHNICE PERIODICE PENTRU TOATE TIPURILE DE AUTOTURISME*
Calea Chișinăului nr. 45, tel. 137620, fax: 233296
Iternet - http://home.dntis.ro/Îscicssa/index.html

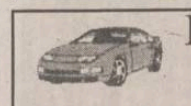

RACEMI
Toată gama de piese auto
Anvelope la preț de producător
Montare gratuită pe jantă
luni - sîmbătă 8,00 - 20,00
duminică 8,00-13,00
Bd. N. Iorga nr. 12A (vizavi de Bazar)
☎ 032/233192

SC GRĂDINARIU IMP. EXP. SRL

Splaiul Independentei (Tîrgul de masini)
Benzinării
OMEGA
SHELL
MOBIL
MIHAI BRAVU
Pene Curcanul
Calea Vitan

IMPORTATOR DIRECT
GERMANIA SI UNGARIA
Vinde en gross și en detail piese pentru:
IFA, ROBUR, LIAZ, BARKAS, WARTBURG, TRABANT
Tel.:01-3234027; 01-6391307, Fax: 01-2222164
Mobil: 094-561.803

TOFAN GRUP
luni - vineri 8,00 - 16,00
Șos. Păcurari nr. 92
în incinta TRANSMIXT SA (AUTOBAZA 2)
☎ 032/154.343

S.C. **INTER expres** S.R.L.
• Piese de schimb, anvelope, acumulatori, accesorii
Program 8,00 - 18,00
Str. Socola nr. 18 (lîngă Cotnari)
☎ /FAX 230278

MOLDO INTERTOUR
TRANSPORT
MARFĂ *și* PERSOANE
intern și internațional
RAPID și AVANTAJOS!
Tel./fax: 032-211.732, 211.730

anvelope autocamioane
Taurus
Member of Michelin Group

3 ANI
garanție

impar auto iasi
Tel.032/219470 Fax:142680
impar auto bacau
Tel.034/135121 Fax:117310
În colaborare cu
SC TAXICOM SA Iași
Calitate la prețuri accesibile !

☎ TELEFOANE UTILE

☎ **SALVARE: 961**
☎ **POMPIERI: 981**
Pascani: 981, 761774
☎ **POLITIE:**
Inspectoratul Judetean Centrala 140720;
Dispecerat 146666; Municipiu Centrala 140020
Dispecerat 146840/955
Ofiter de serviciu 146850;
Serviciul Circulatie - 140070.
☎ **SERVICII MEDICALE MOBILE CORPO-SAN (asistentă medicală non-stop de urgentă la domiciliu): 113130**
☎ **PROTECTIA MUNCII.: 116139**
☎ **ASOCIATIA ROMÂNĂ ANTI-SIDA, HOTLINE SIDA: 210024**
☎ **AGENTIA C.F.R.: 147673**
☎ **INFORMATII GARĂ: 146333**
☎ **AUTOGARĂ: 146587**
☎ **TAXICOM, dispecerat: 953, 146593**
☎ **GO-TAXI, dispecerat: 279444**
☎ **TAXI ROMARIS, dispecerat: 215555, 222222**
☎ **TAXI LYON TRANZ, dispecerat: 214214**
☎ **AGENTIA TAROM: 115239**
☎ **INFORMATII AEROPORT: 174058;271590**
☎ **STATII PECO: Bas Ceaus - 176865; Aurel Vlaicu - 175872; Bucium - 132891; Crisan - 112182; Păcurari - 164142; Sărărie - 147480.**
☎ **A.C.R. - informatii utile: 112345, 130177.**
☎ **DISPECERATE: R.A. Gaz-Metan - 928; 141737; R.A. Apă-Canal - 214271 (centrala - 215410; robot - 219227); Renel - 147070, deranjamente - 929; Termoficare - 141956; R.A. Locuinta - 112434; Telefoane - Deranjamente - 921;**
☎ **GARDA FINANCIARĂ: 114065, 12427.**
☎ **ADMINISTRATIA FINANCIARĂ: 143030**
☎ **TRIBUNAL: 146300**
☎ **PROCURATURĂ: 212566**
☎ **CAMERA DE COMERT: 117757**
☎ **CENTRUL MILITAR JUDETEAN: 146370**
☎ **STATUL MAJOR JUDETEAN DE APĂRARE CIVILĂ: 214470**
☎ **HOTELURI: Moldova - 142225; Traian - 143330; Unirea - 142110; Continental - 114320; Sport - 232800; Orizont - 112700**
☎ **POLICLINICA CU PLATĂ: triaj informatii - 117244**
☎ **OFICIUL JUDETEAN PENTRU PROTECTIA CONSUMATORILOR: 145392.**
☎ **AGENTIA DE PROTECTIA MEDIULUI: 214357**
☎ **LABORATOR ANALIZE "PRO FAMILIA": 230431**
☎ **FUNDATIA PENTRU PROTECTIA ANIMALELOR "SALVANIM" - anunturi pierderi/găsiri animale: 212184**
☎ **INSPECTORATUL DE SĂNĂTATE PUBLICĂ: 210910**
☎ **Vama Nicolina - 142817**
☎ **Punct vamal Of. Postal 13 - 113093**
☎ **Directia Regională Vamală Iasi - 127779; 130154**

AGENDA BENZINĂRII

Anvelopele
NOU!
MP
MATADOR, DEBICA
GOODYEAR
de o calitate europeană, la un preț românesc!
Se distribuie la toate unitățile și depozitele
PECO
Tel: 142780; 210088 **Fax: 210013; 210001**
PRIETENUL MAȘINII TALE

CASA ***comercializează prin benzinăria din șoseaua Iași-Ciurea:***
○ benzină PREMIUM ○ motorină
○ uleiuri: motor, transmisie, amestec ptr. motoare în 2 țimpi
○ apă distilată, lichid de frînă, lichid antigel
Program: 7^{00}-21^{00} ☎ **123500 int. 508**

COMPETROL
Vă oferă produse
"PETROBRAZI" prin benzinăriile:
• Podul de Piatră (Splai Bahlui)
☎ **/fax: 032/112240**
• Șos. Păcurari
• B-dul N. Iorga

☎ TELEFOANE UTILE: FARMACII

FARMACIA MELISSA - MONTERO, PODU ROȘ

Str. Nicolina nr. 2, bl. C7, telefon: 234099
zilnic 8.00 - 20.00, sîmbătă și duminică: 8.00 - 18.00
Comercializează:
- medicamente indigene și import
- gama de vaccinuri produse de Institutul Cantacuzino Iasi și București
- tehnică medicală
- produse pentru hrana și îngrijirea copilului
- produse parafarmaceutice

● FARMACIA SF. LAZĂR
zilnic : 8.00 - 20.00
sîmbăta : 8.00 - 14.00
duminica : 8.00 - 14.00
☎ **230.153**

● ANDA FARM
Sos. Păcurari, bl. 474
zilnic : 8.00 - 20.00
sîmbăta : 8.00 - 16.00
duminica : 9.00 - 13.00
☎ **252.254**

● ALDAMED - TEHNICĂ MEDICALĂ
(comercializează aparatură si instrumentar medical)
Str. V. Alecsandri nr. 1
zilnic : 8.00 - 20.00
sîmbăta : 8.00 - 15.00
duminică: închis
☎ **215.500**

● ALSOC - FARMAVITA
Sf. Andrei 4
(lîngă Biserica Sf. Andrei)
zilnic: 9.00-19.00
sîmbăta: 9.00-14.00
duminica: 9.00-14.00
☎ **112043**

● A.T.I.- PULS
Șos. Natională 194, bl. D
zilnic : 8.00 - 20.30
sîmbăta :8.00 - 20.00
duminica : 9.00 - 18.00
☎ **233.242, 233.223**

● AVICENNA
Str. Stefan cel Mare nr. 10, bl. B2, sc. B
zilnic : 9.00 - 21.00
sîmbăta :9.00 - 14.00
duminica : închis
☎ **213.047**

● BABY FARM
Str. V. Lupu 70-74
zilnic : 8.00 - 20.00
duminică: 9.00 - 13.00
☎ **271.357**

● BEST FLORA
Str. Vasile Lupu 108
zilnic: 8.00 - 20.00
duminica: 8.00 - 14.00
☎ **271.962**

● EUROPHARM
Str. Cerna 1 (Mircea cel Bătrîn)
zilnic : 8.00 - 20.00
sîmbăta : 8.00 - 14.00
duminică: 8.00 -14.00
☎ **224.109**

● FARMACIA 4
Bd. Ștefan cel Mare 3
zilnic : 7.30 - 19.30
sîmbăta : 8.30 - 13.30
☎ **142.020**

● FARMACIA GHIȚUN
Str. Cuza Vodă 27
zilnic : 7.00 - 20.30
sîmbăta : 8.00 - 15.00
☎ **147.077, 231.876**

● FARMA LIV
Str. Nicolina nr. 11, bl. A5
zilnic: 8.00 - 20.00
sîmbăta: 8.00 - 20.00
duminica: 8.00 - 14.00
☎ **231.197**

● GABRIELA FARM
Str. Păcurari, bl. 582
zilnic: 8.00 - 20.00
sîmbăta: 8.00 - 14.00
duminica: 8.00 - 14.00
☎ **140.616, 122.827**

● GABRIELA FARM
Str. Gavril Muzicescu nr.6
(lîngă Telefoane)
zilnic: 8.00 - 20.00
sîmbăta: 8.00 - 14.00
duminica: 8.00 - 14.00
☎ **216.507**

● IRIS PHYTOPHARMA
Bd. Copou nr. 3
luni-vineri : 7.15 - 20.00
sîmbăta : 9.00 - 18.00
duminică: 9.00 -18.00
☎ **219.296**

● FARMACIA PROFARM
str. Carpati nr. 17
(lîngă Posta din Nicolina)
zilnic: 8.00 - 20.00
duminică: 8.00 - 13.00
☎**/fax 224.952**

● REMEDIA
Str. Gării 30
zilnic : 7.30 - 20.00
sîmbăta : 8.00 - 14.00
duminica : 8.00 - 14.00
☎ **146.325**

● SALVIA
Cuza Vodă 1
zilnic : 7.30 - 20.30
duminică : 8.30 - 14.00
☎ **210.340**

● SEMIS
Str. Străpungere Silvestru 7
zilnic : 8.00 - 20.00
duminică: 8.00 - 14.00
☎ **210.542**

● TAIFARM 93
Str. Diminetii, bl. 774
(Frumoasa)
zilnic: 8.00 - 20.00
sîmbăta: 9.00 - 13.00
duminica: 9.00 - 13.00
☎ **/FAX 216.138**

● TEOFARM
Bd. Tutora 2 (Calea Chisinăului 2)
zilnic : 8.00 - 20.00
duminică: închis
☎ **231.118**

● TEHNIS M.K.S.
str. Vasile Lupu nr. 17
(intersectia Bucsinescu)
luni-sîmbătă: 8.00 - 20.00
duminică: 9.00 - 17.00
☎ **272.180**

● FARMACIA UNIVERSITARĂ
Bd. Independentei
Facultatea de Farmacie
U.M.F. parter (Rotonda)
zilnic: 7.30 - 18.00
sîmbăta: închis
☎ **116.104 int. 33**

● FARMACIA NR. 1
B-dul Dacia nr. 32
zilnic: 8.00 - 16.00
sîmbăta: închis
☎ **153.498**

● FARMACIA NR. 2
Piata Unirii 3
zilnic: 7.00 - 20.00 - 7.00
sîmbăta: program permanent
duminica: program permanent
Farmacie cu gardă
☎ **116.029**

● FARMACIA NR. 7
Str. Socola 9, bl. E.1
zilnic: 7.00 - 20.00
sîmbăta: 8.00 - 14.00
☎ **132.293**

● FARMACIA NR. 9
Str. Salciilor, bl. 828 Nicolina II
zilnic: 7.00 - 20.00
sîmbăta: 8.00 - 14.00
☎ **122.782**

● FARMACIA NR. 11
Str. Vasile Lupu 160, bl. G.3
zilnic: 7.00 - 20.00
sîmbăta: 8.00 - 14.00
☎ **175.457**

● FARMACIA NR. 15
Bd. Independenței 23
zilnic: 7.00 - 20.00
sîmbăta: 8.00 - 14.00
☎ **116.408**

● FARMACIA NR. 50
Str. Vasile Lupu 8, bloc D.3
zilnic: 7.00 - 20.00
sîmbăta: 8.00 - 14.00
☎ **172.867**

● FARMACIA NR. 86
Str. Măgurii 4, Nicolina II
zilnic: 7.00 - 20.00
sîmbăta: 8.00 - 14.00
☎ **122.459**

● FARMACIA NR. 14 PAȘCANI
Str. Ștefan cel Mare nr.118, bl. A4
zilnic: 8.00 - 20.00
sîmbăta: 8.00 - 13.00
duminica: 8.00 - 13.00
☎ **164.059**

● POGRANA SRL
STOMATOLOGIE; TEHNICĂ MEDICALĂ
str. Piața Voievozilor nr. 19
Alexandru cel Bun
(vis-a-vis de cinema Dacia)
Program: 9.00 -17.00
☎ **156.322, 092-700.514, 092-358.552**

MATER OPTICA - cel mai modern centru de oftalmologie și optică medicală din România

Bd. Independenței nr. 10
tel. 214072

• Consultații oftalmologice și optică medicală la nivel european
• Prescripții lentile de contact
• Măsurarea presiunii intraoculare cu aplanotonometru elvețian HAAG-STREIT

Medici care asigură consultații:
Prof. dr. S. BUIUC
Medic primar dr. G. BEȘCHEA
Medic primar dr. G. DIMITRIU
Medic primar dr. G. MACOVEI
Medic specialist dr. C. ANDRON
Medic specialist dr. M. BREDEȚEAN
Medic specialist dr. M. DOGARU
Medic specialist dr. D. PETRARU
Medic specialist dr. G. TODOSI

SERVICII MEDICALE

● MEDICAL TEST
LABORATOR ANALIZE MEDICALE
(peste 200 tipuri de analize cu aparatură și reactivi import: SUA, Germania, Franța etc.)
-hematologie, biochimie, imunologie, parazitologie, microbiologie, din care MARKERI TUMORALI, ENDOCRINI, INFECȚIOȘI, RISC CORONARIAN etc. zilnic:7.00-19.00
Bd.N.Iorga 6, bl. 903A
(vis-à-vis de Gara Nicolina)
☎ 230774

● PRIMA
Cabinete medicale
• STOMATOLOGIE - Dr. Vasile Crivoi
Tehnicieni: Nicolae Niculescu, Sorin Ruxandra
• MEDICINĂ GENERALĂ
Dr. Petre Crivoi - medic de familie
- EKG computerizat Microsoft
- Glicemie instant
Str. Ciurchi 109
☎ **175.380**
ASTĂZI NOI SUNTEM DE GARDĂ!

● Cabinet de oftalmologie și optică medicală
SC MEDOPTICA SRL str. Arcu nr. 1, bl. TAROM, sc. A (la ieșirea din Cinema "Victoria")
- Consultații, tratamente oftalmologice și optică medicală
- Prescripții lentile de contact CIBA - Vision (inclusiv lentile de contact estetice)
Medici care asigură consultații:
Dr. Anghel Kreolla
Dr. Pepelea Lucia
Dr. Scînteie Mira
Dr. Romanescu Carmen
Dr. Tarasi Carmen
Dr. Dimofte Doina
Dr. Rusu Valeriu
Dr. Constantin Cătălin
Program:
luni - vineri: 9.00 - 19.00
sîmbătă: 10.00 - 14.00
Pentru programări și informații sunați la ☎ **225423**

● POLICLINICA "SĂNĂTATEA 2000"
DR. CONSTANTIN IORDACHE
medic primar pediatru și medic specialist cardiologie acordă consultații la domiciliul copiilor sau la Policlinica "Sănătatea 2000", din str. Lăpușneanu 7A.
☎ **214001-acasă**
214002-policlinică
094/ 507780-mobil

● DR. BUDEANU DOINA
medic specialist psihiatru consultații, tratament medicamentos, psihoterapie, somatoterapie, relaxare.
Policlinica Sănătatea 2000
Str. Lăpușneanu 7A
☎ **214002**

● PRO FAMILIA
Laborator analize medicale
efectuează orice investigație de laborator, executate de profesori universitari
Str. Țutora 11C, sc. D
Program: zilnic: 7.00-18.00
sîmbăta și duminica: 9.00-11.00
☎**230.431**

● CENTRUL MEDICAL "IRIS"
Coordonator:
Dr. IVONA LUPAȘCU
Ecograf cu Doppler color computerizat
• obstetrică - ginecologie
• cardiologie
• urologie
Consultații și ecografii
• ecografie generală
• medicină generală, acupunctură
• psihiatrie
Bd. Copou 38, bl. A4, sc. A, ap.1
Programări zilnic: 11.00 - 18.00
sîmbătă: 7.30 - 17.30
☎ **213793**

● CABINET PARTICULAR DE OBSTETRICĂ ȘI GINECOLOGIE *"ECHOMED"*
■ **ECHOGRAFII:**
diagnostic de sarcină, depistarea sexului fetal, afecțiuni ale sînului, abdomino-pelvine.
■ **Chiuretaje uterine** pentru întreruperea cursului sarcinii și control post-chiuretaj
■ **Tratamente pentru sterilitate** (feminină și masculină)
■ **Teste** pentru sarcină (3 minute)
■ **Contracepție** orală și montări sterilete
■ **Colposcopii.**
■ **Cauterizări** - biopsii uterine și de col.
Consultații asigurate de profesori universitari și medici specialiști de înaltă competență profesională.
Sos. Păcurari nr. 4, corp anexă la bl.590A (vis-a-vis de Oficiul PTTR)
☎**251927 (fax) ; 018-613.388**
PROGRAM:
Luni-Vineri:11.30-18.30
Sîmbătă: 9.00-14.00
Duminică: 12.00-18.00

● Servicii medicale mobile CORPO SAN
- consultații medicale adulți și copii, la domiciliul pacientului, în regim de maximă urgentă;
- asigură electrocardiograme la domiciliul bolnavului cu aparatură medicală performantă;
- echipajul medical poate fi apelat direct la telefonul mobil 092.376.370;
Apelați ***NON STOP*** **CORPO SAN,**
tel.mobil 092.376.370
☎**113130**
Sănătatea este bunul nostru cel mai de preț!

● CABINET STOMATOLOGIC DENTAPRO
DR. LUCIAN TEOFĂNESCU
Str. Rafael 4 (Sărărie, vizavi de Lic. Economic 1):
- consultații **GRATUITE**;
- refacerea zîmbetului plăcut cu materiale cu aspect identic cu dinții naturali;
- nopți liniștite, fără grija durerilor de dinți.
Programează-te ACUM la:
☎ **115521**

● CABINETE MEDICALE VARARU -"CASTEL"
■ **GINECOLOGIE**: conf. dr. Anton Cristina, medic primar dr. Cărăuleanu Magda, medic primar dr. Nicoară Viorica, dr. Ciupilan Irina, dr. Ene Simona
■ **ENDOCRINOLOGIE**: conf. dr. Mogoș Voichița
■ **PSIHOLOGIE**: psiholog Lupu Adriana
■ **CHIRURGIE**: dr. Pădureanu Sergiu
Medic coordonator: dr. Vararu Diodor
Bd. Al. cel Bun 8, bl. 1205
☎ **214318, 158982.**

● POLICLINICILE "MEDISAN"
■ **MEDISAN 2:**
Balneologie, boli interne, cardiologie, chirurgie, dermatologie, homeopatie, medicină generală, neurologie, obstetrică - ginecologie, O.R.L., psihiatrie, psihologie, reumatologie, urologie, fizioterapie, endocrinologie, hematologie
■ **LABORATOR ANALIZE MEDICALE**
(mai ales boli parazitare din sînge, secreții și fecale)
■ **Consultații asistate psihoenergetică, diagnoză și clarviziune cu Valentina Gîrlea.**
■ Dermatochirurgie, scoaterea definitivă a firelor de păr de pe față.
■ Tratamente diverse, terapii alternative, homeopate, bioenergie, tehnica REIKI, presopunctură, reflexoterapie.
Str. Sf. Lazăr 49, et 2 (Tipografia Dosoftei)
zilnic: 9.00 - 18.00
sîmbătă: 8.00 -13.00
☎ **232753, 114274**

● CABINET DE ALERGOLOGIE
Dr. Victoria Maxim
Medic primar pediatru și specialist alergolog, copii și adulți
Ofer consultații, testări cutanate, tratament.
Piața Voevozilor 13, bloc 3 (Cinema Dacia) în studio FOTO
Marți, Joi: 14.00 - 17.00
Sîmbătă: 9.00 - 11.30
☎ **138594, 136172, 131525**

● SOCIETATEA MEDICALĂ "MARIA MAGDALENA"
(înființată în 1992)
Aleea Mușatini nr. 4
funcționează cu:
CABINET BOLI INTERNE ȘI ELECTROCARDIOGRAFIE (cu specialist din Policlinică)
CABINET TRATAMENTE
(injecții intramusculare, intravenoase, perfuzii, aerosoloterapie, infiltrații și anestezii locale, electropunctură, magnetoterapie, presopunctură, masaj electric recuperator, kineziterapie, pansamente)
CABINET DE ANESTEZIE, autorizat de Ministerul Sănătății cu practică numai în unități sanitare, dotate cu aparatură verificată și cadru mediu și specialist care a lucrat numai în clinici universitare
CU AMBULANȚA UNITĂȚII se fac consultații și tratamente de urgență la domiciliu precum și internarea cazurilor deosebite
EVITAȚI SPITALIZAREA tratîndu-vă în familie!
☎ **251044, 135209 (24 de ore din 24)**

● POLICLINICA "PROFESMED"
str. VASILE CONTA nr. 18 (vizavi de policlinica Municipală, Piața Sf. Spiridon)
CONSULTAȚII ȘI TRATAMENTE ÎN TOATE SPECIALITĂȚILE
Se efectuează și: **ANALIZE DE LABORATOR** cu aparatură și reactivi din import; **CHIURETAJE** - metoda modernă prin aspirație; **ECOGRAFII; ACUPUNCTURĂ** în afecțiuni neurologice; **TRATAMENTE BIONICE** în afecțiuni dermatologice, osoase, neurologice; **TRATAREA** obezității, impotenței sexuale, infertilității, tulburărilor de creștere.
Medicii Policlinicii sunt nume sonore ale medicinii ieșene, în majoritate profesori universitari.
Prețurile percepute pentru consultații și analize sunt cele mai reduse.
☎ **213 226**

● CABINET OFTALMOLOGIC
DR. EMILIA DARABĂ,
medic primar oftalmolog
- Consultații și tratamente oftalmologice
- Prescripții ochelari și lentile de contact
Program: luni,miercuri, vineri: 14.30-16.30
Sediu: str. Petru Rareș 14, parter, sc. E, colț cu str. Arcu (lîngă sediul Telecable, vis-a-vis de mag. "Bing-Bang")
Relații și programări la
☎ **213536, 226028**

● MEDICAL CENTER - *MICROCLINICĂ DE LUX "THEMIS-ART" Iași*
Terapie laser fără suferință și durere la jumătate din prețurile pieței medicale românești
GINECOLOGIE: echografii genitale și abdominale, întreruperi de sarcină la cerere prin metoda instrumentală sau aspirație; diatermocauterizări laser sau electrice, alte intervenții de specialitate cu monitorizare permanentă post-operatorie, aparatură de anestezie și reanimare ultramodernă
OBSTETRICĂ: planificare familială, sterilete (gratuit pentru eleve și studente), consultații și supraveghere permanentă a gravidei (determinarea DOPPLER a sexului fătului), sfat premarital și prenatal
DERMATO-VENEROLOGIE:consultații, tratamente, chirurgia verucilor, papiloamelor, microtumori cutanate (bisturiu laser și electric), ulcere ale gambei, herpes, acnee (tratament prin lumină polarizată), alopecia-areata-pelada (prin imunoterapie de contact
STAȚIONAR CU PATURI
- Profesori universitari și medici specialiști de înaltă competență profesională.
str. Luca Arbore 10A, bl. 404, parter
☎**/fax: 250929**
PROGRAMĂRI FUNCȚIONARE NON-STOP!

● S.E.C.S.
CABINET DE PLANIFICARE FAMILIALĂ
• Counseling în contracepție
• Consultații sexologie, endocrinologie, și ginecologie
• Contraceptive moderne de ultimă generație
• Teste de sarcină
• Contracepții de urgență
Program:
luni - vineri: 15.00-19.00
Str. Oastei 2, (incinta Dispensarului Copou, vis-a vis de Lic. "G. Ibrăileanu")
☎ **272996**
HOT - LINE 092389103
zilnic: 20.00-22.00

● STEREOPSIS
Centrul de îngrijire oftalmologică
asigură:
• consultații și tratamente oftalmologice
• prescriere de ochelari și lentile de contact
PROGRAMĂRI (după ora 19.00):
Prof. dr. P.P. Vancea
☎ **133243**
Asist. univ. dr. Camelia Bogdănici
☎ **210892**
Dr. Carolina Nechita
☎ **112561**
Dr. Marieta Trandabăț
☎ **230114**
Str. Closca 8, parter, (Centrul Comercial Ștefan cel Mare, vis-a-vis de ASIROM)
☎ **116651, 210892**

● Cabinetul MEDICINĂ ALTERNATIVĂ
Bl.TAROM,sc.A - Tel. 213511
■ ***Dr.Beatrice LUCACHE***
• medic primar în medicină generală • acupunctor specializat în Asia: • diagnoză naturistă și alopată • acupunctură
• laseroterapie • maxibustie
• electroacupunctură • masaj
• electronografie
☎ **214177, 213511, 092-719702**
ÎNSCRIERI PENTRU MEDIC DE FAMILIE

● CABINET MEDICINĂ GENERALĂ ADULȚI ȘI PEDIATRIE
● CABINET ACUPUNCTURĂ
Dr. BOȚU MAGDALENA
• Consultații medicină generală adulți și pediatrie
• Diagnostic și tratament acupunctură: boli ale aparatului locomotor, cardiovascular, respirator, digestiv, urinar, boli ginecologice și neuropsihiatrice
VĂ OFERIM SERVICIILE DE MEDIC DE FAMILIE
Str. T. Vladimirescu nr. 31, bl. 333, sc. C, ap. 1 - parter (stația Pădurii)
☎ **118189 (cabinet) - 16^{30}-19^{30}**
☎ **113481 (domiciliu)**

● CONSULTAȚII OFTALMOLOGICE ȘI OPTICĂ MEDICALĂ
prin S.C. CLAROPTIC S.R.L. (Al. Ghica Vodă, după Spitalul C. Parhon)
Dr. Leonida Jolobceastăi - doctor în Științe Medicale
asigură consultații medicale oftalmologice, prescripții ochelari și lentile contact cu executarea urgentă a comenzilor la prețuri minime: rame - import și indigene, lentile ZEISS heliomate, cilindrice, dublu focar etc. la S.C. **CRISTAL OPTIC** S.R.L. (incinta Policlinicii C.F.R. - parter) - optician **Titiana Cozma**
Program:
Dr. Leonida Jolobceastăi
luni, marți joi: 16.00-18.00
vineri: 13.00 - 16.00
miercuri, sîmbătă: închis
Optician Titiana Cozma
zilnic: 9.00-18.00
☎**116.142**

● MEDIC PRIMAR PEDIATRU
Doctor în Științe Medicale
CONSTANTIN AILIOAIE
Ofer **permanent consultații** la domiciliul copilului și adolescentului sau la cabinetul meu particular cu **cele mai moderne strategii de tratament.**
☎**094-507798 (URGENȚE), 251.117**

● MEDIRO (servicii medicale)
Asigurăm asistență medicală de specialitate în:
• Medicină internă, cardiologie, neurologie, pediatrie, dermatologie;
• Analize laborator (Biochimie, Hematologie);
• ECHOGRAFIE, ELECTROCARDIOGRAME;
• Tratamente diverse (injecții intramusculare, intravenoase, infiltrații, perfuzii etc);
■ **LOGOPEDIE** - Tratament în Tulburări de vorbire la copii și adulți (congenitale, pastraumatice, după accidente ischemice)
■ **ASISTENȚĂ PEDIATRICĂ pe bază de ABONAMENT (3 luni, 6 luni, 12 luni)**
Asistența medicală este acordată de cadre didactice universitare și medici primari de înaltă competență profesională.
Pe 1 iunie între 12.00-19.00
CONSULTAȚII GRATUITE pt. COPII 0 - 16 ani.
B-dul Alexandru cel Bun nr. 4, bl. 1205C-parter (în apropierea Podului dintre cartierele Mircea cel Bătrîn și Alexandru cel Bun)
Program: zilnic 9.00-19.00
☎ **259.111**

● RADIOGRAFII DENTARE ORTOPANTOMOGRAFII prin **Laborator Röntgendentar "AKTIN"**
Str. Moara de Foc 35, et. IV (Centrul de Afaceri)
Program: zilnic 16.00-19.00
marți, joi: 9.00-12.00
Elevii și studenții beneficiază de reduceri la ORTOPANTOMOGRAFII

● Consultații și ecografii obstetrică - ginecologie
Dr. MIRCEA ONOFRIESCU
medic primar obstetrică-ginecologie
ECHOGRAFII APARAT SIEMENS DOPPLER COLOR
marți și vineri: 13.00-15.00 la **Policlinica Industrială (nr. 2)**
☎ **133088**
CONSULTAȚII PROFESMED
luni și vineri: 17.00 - 19.00
☎ **213226**

● FIMEX comercializează
Proteze și produse de osteosinteză
☎ **117119, fax: 211333**

● Cabinet stomatologic și laborator dentar
execută lucrări din compozit și porțelan
☎ **130624, 162412 după ora 20.**

● Consultații psihiatrie
Dr. Gheorghe Balan
medic primar, Doctor în Medicină - ofer consultații :
PSIHODIAGNOSTIC, CHIMIOTERAPIE, PSIHOTERAPIE; CONDIȚIONARE REPULSIVĂ la alcool; HIPNOZĂ
Policlinica PROFESMED (str. V.Conta nr.18)
Programări la
☎ **213226, 214595**

● Prof. univ. dr. N. TRIFAN
Boli de copii și adolescenți, consultații la cabinet și la domiciliul bolnavului.
Promptitudine, competență, eficiență, cost redus.
SÎMBĂTA ÎNTRE 9.00-12.00 CONSULTAȚII GRATUITE PT. PERSOANELE DEFAVORIZATE
Programări la
☎ **113.775**

● TRATAMENTE COZAC
Terapie exclusiv naturistă formată din picături superconcentrate, ceaiuri, siropuri testate și aprobate de Ministerul Sănătății (nr. 288/1997), utilizate într-o serie largă de afecțiuni:
■ **MALIGNE**: tumori maligne, ciroză hepatică, boli de sînge
■ **BENIGNE**: tumori benigne, hepatite, ulcere gastrodudenale, boli vasculare, afecțuni respiratorii, dermatologice, etc.
■ **DIABET ZAHARAT**
ENERGITINCTONIC (tinctură energizantă)
întărește rezistența organismului și îmbunătățește performanțele fizice, mentale și sexuale, utilă în combaterea stressului
Cozac - speranța vieții tale, acum și la Iași !
Casa sindicatelor, ☎ **135158**
Luni-Marți-Joi: 15.00-18.00

● POLICLINICA "SĂNĂTATEA 2000"
Str. Lăpușneanu 7A
☎ **214002**
între orele 10^{00}-18^{00} asigură asistență medicală și psihologică în următoarele specialități:
• **Dr. CONSTATIN IORDACHE** - pediatrie, cardiologie pediatrică
• **Dr. DORIN V. BEJAN** - reumatologie-balneologie
• **Dr. ADRIAN COVIC** - medicină internă, nefrologie
• **Dr. COSMA MIHAI** - medicină internă, cardiologie
• **Psih. MIHAELA GHIRCOIAȘ** - psihologie copii
• **Psih. ILEANA HĂȚU** - psihologie adolescenți, adulți
• **Dr. ADRIANA PANAITESCU** - psihiatrie copii - adolescenți
• **Dr. DOINA BUDEANU** - psihiatrie adulți
• **Dr. GABRIELA DIMITRIU** - oftalmologie
• **Dr. RODICA THEODORU** - dermato-venerologie
• **Dr. ELENA CHIRIAC** - psihiatrie adulți
• **Dr. IULIANA ACHIȚI** - neurologie
La noi veți găsi competență înțelegere și înalt profesionalism.

● CABINET STOMATOLOGIC
Dr. Lucia Bârleanu
(medic primar, doctor în științe medicale)
Dr. Emilian Hurjui - medic primar
Dr. Liviu Ene - medic primar
Oferă:
• Consultații și tratamente stomatologice moderne în condiții deosebite de confort și eleganță;
• Competență profesională și promptitudine;
• Tarife similare celor de la Policlinica cu plată; Reduceri pentru studenți;
• Programări zilnic:
str. Sulfinei nr. 15, ☎ **117035**

● CENTRUL MEDICAL "ARS MEDICA"
Primește înscrieri pentru MEDICUL DE FAMILIE.
Oferă următoarele servicii medicale:
• consultații medicină generală
• ecografie, electrocardiografie
• cardiologie, acupunctură
• tratamente injectabile
• obstetrică-ginecologie
• eliberare de rețete compensate și alte acte medicale
Bd. Alex. cel Bun 16, bl. 1212, sc. A, ap. 3 (lîngă piața agroalimentară)
☎ **156.342**

● Dr. Maria POP
medic specialist psihiatru
• consultații tratamente de specialitate
Programări la tel. 212848

● Dr. BURLACU Maricel
medic primar pediatru
își asumă răspunderea tratării copilului dvs. la domiciliu
Programări la tel. 270779

TELEFOANE UTILE CABINETE ȘI FARMACII VETERINARE

ASOCIAȚIA CHINOLOGICĂ A MUNICIPIULUI IAȘI (singura recunoscută de A.CH.R. și F.C.I.)
Str. Sf. Atanasie nr. 12. Relații la toate cabinetele veterinare particulare autorizate sau la telefon **032/217111, 032/112391**

CABINET INTERSERVICE VET
Str. Sf. Atanasie nr. 12
zilnic :10.00 - 13.00, 16.00 - 20.00
sîmbătă : 10.00 - 13.00
duminică : 10.00 - 13.00
☎ **032/217111, 032/112391**

CABINET ANIMAVET
Aleea Oltea Doamna nr. 4 (în spatele Bisericii Catolice din Nicolina)
zilnic : 10.00 - 13.00; 16.00 - 19.00
sîmbătă, duminică : 10.00 - 13.00
☎ **032/220028, 094647930**

CABINET ECHO VET
Str. Gându nr. 1
zilnic : 15.00 - 19.00
sîmbătă, duminică : 10.00 - 13.00
☎ **032/114397**

CABINET VETERINAR PROVET IAȘI
Str. Smîrdan nr. 93 C
zilnic : 9.00 - 13.00, 15.00 - 21.00
sîmbătă : 9.00 - 16.00
duminică : 10.00 - 13.00
☎ **092.376.433 (NON STOP)**

CLINICĂ ȘI FARMACIE UNIVET
Str. Ion Creangă nr 15 (lîngă Alimentara Triumf)
zilnic : 8.00 - 20.00
sîmbătă : 9.00 - 13.00
duminică : 9.00 - 13.00
☎ **032/176647**

CABINET DUOVET
Str. Nicolae Gane nr. 25
zilnic : 16.00 - 20.00
sîmbătă, duminică : 10.00 - 13.00
☎ **092555155, 032/214773,**

FARMACIE W-2000
Str. C. Negri (lîngă Biserica Bărboi - Tg. Cucu)
zilnic: 9.00 - 17.00
sîmbătă, duminică: 9.00 - 12.00
☎ **032/212342**

FARMACIE VETERINARĂ BIOVET
Str. Primăverii nr. 23 (lîngă Policlinica Industrială)
zilnic: 9.30 - 17.30
sîmbătă: 9.30 - 13.00
duminică: închis
☎ **032/233414**

FARMACIE VETERINARĂ "INTERSERVICE VET"
Str. Bacinschi nr. 9 (lîngă alimentara NEST-Autogară)
zilnic : 8.00 - 20.00
sîmbăta și duminica :8.00 - 14.00
Piața Chirilă
zilnic : 9.00 - 17.00
sîmbătă : 9.00 - 13.00

FARMACIE VETERINARĂ MEDIVET
Str. Păcurari, bl. 543, parter
zilnic: 9.00 - 17.00
sîmbătă: 9.00 - 13.00
☎ **/FAX 032/217869**

TVR 1

6,00 România, ora 6 fix! TVR Info (orele 6,30, 7,30, 8,20); Gura sâtului; Horoscop; Revista presei (ora 7,00); Nu ar strica să știți!; O poveste pe zi; Invitatul emisiunii (ora 8,00); Concurs
8,10 Telemondial
8,30 Concursul de admitere în liceu, clasa a IX-a, sesiunea iunie 1998: "Lucrare scrisă la limba și literatura română"
9,15 TVR Cluj-Napoca. Știri; Reportajul de marți; Cîntec transilvan; Retrospectivă sportivă; "Așa cred eu!" - dezbatere
10,00 TVR Info
10,05 TVR Iași
11,00 TVR Timișoara. Știri zonale; Pe fază; Grădina tranziției; De la caz la caz: consultații juridice; Tranziția pe scurt
12,00 TVR Info
12,05 Credo (r)
13,00 Ultimele știri (s/r, Canada). Ep. 84
14,00 TVR Info
14,10 Perla neagră (s/r., Argentina 1992). Ep. 155
15,00 Să nu-i dai omului cît poate duce
15,30 Arhive românești (r)
16,00 Emisiune în limba maghiară. Revista presei; Știri culturale; Atelier. Magazin cultural
17,00 TVR Info
17,10 Telemondial
17,30 În flagrant
18,00 Sailor Moon (d.a.)
18,30 Katts și cîinele (s., SUA). Ep. 41
19,00 Sunset Beach (s., SUA, 1997). Ep. 252
19,55 Doar o vorbă "săț-i" mai spun!
20,00 Jurnal. Sport. Meteo. Ediția specială
21,00 Efecte secundare (SUA, 1995). Ep. 27

21,50 Turneul Final al Campionatului Mondial de Fotbal Franța '98: Prima semifinală. Transmisiune directă de la Marsilia

23,55 TVR Info
0,00 Telemondial
0,35 Canary Wharf - Culisele televiziunii (s., Anglia, 1996). Ep. 172
0,55 Nocturnă pop cu: Daniela Gyorfi, Ileana Șipoteanu, Claudia Davida, Laurențiu Duță, Dan Teodorescu

TVR 2

6,30 TVM. Telematinal
8,00 Doi ani de vacanță printre dinozauri (d.a., Japonia, 1995)
8,30 Turneul Final al Campionatului Mondial de Fotbal Franța '98
11,00 Sporturi extreme (CFI) (do/r)
11,30 Scena politică (r)
12,00 Sunset Beach (s/r, SUA, 1997). Ep. 251
12,45 Doar o vorbă "săț-i" mai spun (r)
12,55 TVR Info
13,00 Nimic sfînt (s/r, SUA, 1997). Ep. 5
13,50 Varietăți internaționale
14,00 Conviețuiri. Inaugurarea Muzeului Minorităților din Craiova; Comunitatea italiană din Craiova
15,00 TVR Info
15,10 Limbi străine: Franceza
15,35 Doi ani de vacanță printre dinozauri (d.a., Japonia, 1995)
16,00 Veronica. Chipul iubirii (s., Argentina, 1992). Ep. 80
16,50 Perla neagră (s., Argentina 1992). Ep. 157
17,40 Tribuna partidelor parlamentare
17,50 TVR Info
18,00 Hei-rup! Hei-rap! Cu și despre fotbal într-o ediție incendiară de... GAZ PE FOC
19,00 Știri bancare și bursiere
19,10 Dosarele istoriei. 1918-1919 - Sfîrșit și început de epocă
20,10 Ultimele știri (s/r, E.N.G. - Canada, 1993). Ep. 85
21,00 Sensul tranziției. Industria cimentului: privatizare, restructurare; Piața din România în viziunea investitorului străin; Cum privesc românii privatizarea ROMCIM-Laffarge?
22,00 Opera RUSALKA de Antonin Dvorak. Selecțiuni
23,35 Pelerinaje. Viața religioasă sub pecetea lui Negru Vodă (I)
0,05 Săptămîna internațională a muzicii noi - București '98
0,35 TVM. Mesager

PRO TV

7,00 Ora 7, bună dimineața!
9,00 Film serial: Tînăr și neliniștit (r)
9,50 Puls financiar
9,55 Prima pagină
10,00 Procesul mondialelor (r)
10,20 Film serial: Insula misterioasă, ep. 35
10,45 Film artistic: Știri de televiziune (r)
12,55 Știrile Pro Tv. O propoziție pe zi
13,00 Film artistic: Zdrențărosul (SUA, 1981). Regia Jack Fisk; cu: Sissy Spacek, Eric Roberts, Sam Shepard.
14,30 Film serial: Walker, polițist texan, ep. 46
15,10 Teleshopping
15,15 Film serial: Maria, ep. 215
16,00 Teleshopping
16,10 Film serial: Nano, ep. 70
17,00 Știrile Pro TV. O propoziție pe zi
17,15 Film serial: Tînăr și neliniștit, ep. 533
18,00 Film serial: Povești extraordinare, ep. 42
18,25 Știrile Pro Tv
18,30 Chestiunea zilei
18,35 Riști și cîștigi!
19,00 Roata norocului
19,30 Știrile Pro Tv

20,15 Film serial: Pensacola - Trupe de elită, ep. 2

21,15 Film serial: Chicago Hope, ep. 21. O propoziție pe zi
22,05 Știrile Pro Tv
22,10 Chestiunea zilei
22,15 Film serial: Seinfeld, ep. 115
22,45 Film serial: Cracker, ep. 14
23,30 Știrile Pro Tv
23,45 Prima pagină
23,50 Chestiunea zilei
0,00 Procesul mondialelor
1,00 Puls financiar
1,05 Prima pagină
1,10 Film erotic: Playboy - Women of Colour
2,10 Talk show: Profesiunea mea, cultura
3,25 Film serial: Cracker (r)
4,15 Film serial: Maria (r)
5,00 Film serial: Nano (r)
5,45 Riști și cîștigi! (r)
6,10 Roata norocului (r)
6,35 Prima pagină
6,45 Puls financiar
6,50 Teleshopping.

ANTENA 1

7,00 Dimineața devreme
10,00 Planeta vie - Lupta pentru supraviețuire. Ep. 20
10,30 Animal show (s) Ep. 1
11,00 Caracatița 9 (s/r). Ep. 4
12,00 Omul cu o mie de fețe (r)
13,00 Arliss (s/r) Ep. 15
13,25 Viața de la zero (s). Ep. 15
14,00 Știrile amiezii

14,10 Sfîntul (s., Marea Britanie). Ep. 37

15,10 Vrei să ne distrăm sîmbătă seara? (r)
15,40 Întoarcerea Sfîntului (s). Ep. 12
16,35 Văduva (s). Ep. 36
17,30 Telerebus
18,00 Esmeralda (s). Ep. 96
19,00 Observator
19,30 Dallas (s). Ep. 38

20,20 Închisoarea secretelor (f, dramă, SUA, 1996) Cu: Stephanie Zimbalist, Gary Frank, Dan Lauria. Regia: Fred Gerber

22,00 Hombres - Războiul sexelor (s) Ep. 22
23,00 Știri/ Sport
23,15 Arliss (s) Ep. 16

23,45 Microbiștii de la miezul nopții

0,30 Observator (r)
1,00 Quantum
1,10 Sfîntul (s/r)
2,00 Văduva (s/r)
2,50 Dallas (s/r)
3,40 Esmeralda (s/r)
4,30 Hombres - Războiul sexelor (s/r)
5,30 Planeta vie - lupta pentru supraviețuire (do/r)
6,00 Microbiștii de la miezul nopții (r)

TV PRIMA

7,00 Prima oră - magazin matinal
10,00 Celebri și bogați (s/r). Ep. 140
12,00 Pretutindeni cu tine (s/r). Ep. 135
12,30 Lexic (emisiune-concurs)
13,00 Focus 13 (știri)
13,15 Starea de veghe (talk-show/r)
14,45 Teleshopping
15,00 Flash (știri)
15,05 XUXA - show pentru copii. Ep. 63
15,30 Rocky și Bullwinckle (d.a.). Ep. 41
16,00 Focus 16 (știri)
16,15 Pretutindeni cu tine (s). Ep. 136
16,45 Prietenul nostru, Jake (s). Ep. 38
18,00 Celebri și bogați (s). Ep. 141
19,00 Focus 19 (știri)
19,45 Meșterul casei (s). Ep. 143
20,15 Rivalii (do). Ep. 16 "Martin Luther King vs. George Wallace"

21,15 Născută în L.A. (co, SUA, 1987). Cu: Cheech Martin, Daniel Stern. Regia: Cheech Martin

23,00 Focus 23 (știri)
23,30 Starea de veghe (talk-show live): "În spatele ușilor închise"
1,00 Colpo grosso (show)
1,30 Focus 23 (știri/r)
2,00 Starea de veghe (talk-show/r)

METEO

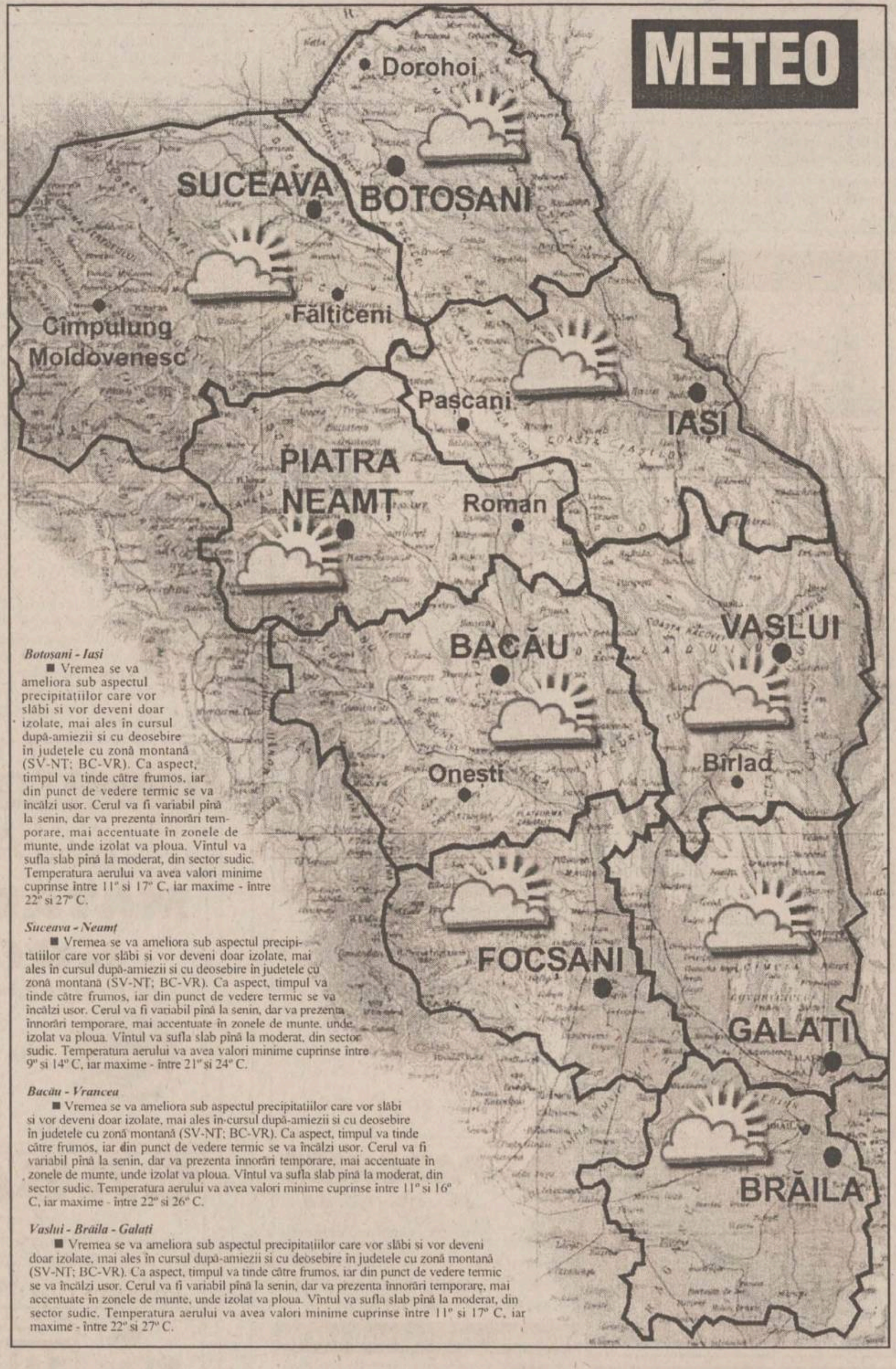

Botoșani - Iași

■ Vremea se va ameliora sub aspectul precipitațiilor care vor slăbi și vor deveni doar izolate, mai ales în cursul după-amiezii și cu deosebire în județele cu zonă montană (SV-NT; BC-VR). Ca aspect, timpul va tinde către frumos, iar din punct de vedere termic se va încălzi usor. Cerul va fi variabil pînă la senin, dar va prezenta innorări temporare, mai accentuate în zonele de munte, unde izolat va ploua. Vîntul va sufla slab pînă la moderat, din sector sudic. Temperatura aerului va avea valori minime cuprinse între 11° și 17° C, iar maxime - între 22° și 27° C.

Suceava - Neamț

■ Vremea se va ameliora sub aspectul precipitațiilor care vor slăbi și vor deveni doar izolate, mai ales în cursul după-amiezii și cu deosebire în județele cu zonă montană (SV-NT; BC-VR). Ca aspect, timpul va tinde către frumos, iar din punct de vedere termic se va încălzi usor. Cerul va fi variabil pînă la senin, dar va prezenta înnorări temporare, mai accentuate în zonele de munte, unde izolat va ploua. Vîntul va sufla slab pînă la moderat, din sector sudic. Temperatura aerului va avea valori minime cuprinse între 9° și 14° C, iar maxime - între 21° și 24° C.

Bacău - Vrancea

■ Vremea se va ameliora sub aspectul precipitațiilor care vor slăbi și vor deveni doar izolate, mai ales în cursul după-amiezii și cu deosebire în județele cu zonă montană (SV-NT; BC-VR). Ca aspect, timpul va tinde către frumos, iar din punct de vedere termic se va încălzi usor. Cerul va fi variabil pînă la senin, dar va prezenta înnorări temporare, mai accentuate în zonele de munte, unde izolat va ploua. Vîntul va sufla slab pînă la moderat, din sector sudic. Temperatura aerului va avea valori minime cuprinse între 11° și 16° C, iar maxime - între 22° și 26° C.

Vaslui - Brăila - Galați

■ Vremea se va ameliora sub aspectul precipitațiilor care vor slăbi și vor deveni doar izolate, mai ales în cursul după-amiezii și cu deosebire în județele cu zonă montană (SV-NT; BC-VR). Ca aspect, timpul va tinde către frumos, iar din punct de vedere termic se va încălzi usor. Cerul va fi variabil pînă la senin, dar va prezenta înnorări temporare, mai accentuate în zonele de munte, unde izolat va ploua. Vîntul va sufla slab pînă la moderat, din sector sudic. Temperatura aerului va avea valori minime cuprinse între 11° și 17° C, iar maxime - între 22° și 27° C.

RADIO NORD - EST

5,30 - 10,00 Micul dejun. Emisiune matinală de informații și muzică, știri din actualitatea locală, informații utilitare, horoscop, informații economice, relatări, interviuri în direct, concursuri (6,00-6,30 buletinul de știri și programul Actualitatea preluate de la BBC World Service); 8,15 Scafandru de Bahlui - tabletă de Cătălin Mihuleac. Realizatori: Emanuel Botezatu și Gabriel Avasiloaei ■ 10,00-14,00 Fir direct. Timp de patru ore în contact direct cu viața orașului: informații din actualitatea locală, revista presei, concursuri și muzică. Realizator: Alina Balaș ■ 14,00-14,30 BBC: Buletinul de știri și Actualitatea ■ **14,30-18,00 Turnul de control.** Realizator: Gabriela Gugeanu. Informații sportive (14,45), știri, interviuri, concursuri, muzică ■ 17,00 Puls Nord Est - cel mai important grupaj informativ al zilei ■ 17,45 Scafandru de Bahlui - tabletă de Cătălin Mihuleac ■ 18,00-18,45 BBC: Buletinul de știri și Actualitatea ■ 18,45-21,00 Buzduganul de seară. Emisiunea de divertisment: muzica și concursuri. Realizatori: Daniel Buzdugan și Octavian Tudorache ■ 21,00-21,30 BBC: Buletinul de știri și Actualitatea ■ 21,30-22,00 Puls Nord Est - ediția de seară (știri, reportaje, interviuri, relatări din actualitatea local și națională) ■ **22,00-0,00 Top 15 Nord Est.** Realizator: Octavian Tudorache ■ 0,00-5,30 Noapte country cu George Nistor

RCS

10,00 Cascadorul (s/r)
10,45 Marile năzbîtii ale păpușilor Muppets (r)
12,20 Clasici în concert (r)
13,20 "Creată pentru a ucide" (f.a./r)
16,00 Agenda RCS
17,30 Cascadorul (s). Cu: Lee Majors, Douglas Barr
18,15 Desene animate
18,30 Concert Luciano Pavarotti
19,20 "Somn superficial" (f.a.). Cu: Willem Dafoe, Susan Sarandon; regia Paul Schrader
21,00 "Răzbunarea lui Lassie" (f.a.)

ELECTRON M BIT

8,00-16,00 Reluarea programului din 6 iulie
16,05 Lumea muzicii
16,35 Harrison Bergeron (f.a.). Regia Bruce Pittman; cu: Sean Astin, Buck Henry
18,30 Sumarul zilei
18,32 Cotidian M Bit (știri)
18,40 Caseta cu amintiri
19,00 Studio M Bit
19,30 Odiseea (do)
20,15 Prietenie americană (f.a.); cu: Margaret Langrick, John Wildman
21,45 Brigada de șoc (s)

22,05 Războiul dintre noi (f.a.). Regia Anne Wheeler; cu: Shannon Lawson, Mieko Ouchi.

Radio CONTACT

5,00-8,00 "Bună dimineata, România!!!" - emisiune matinală națională ■ 8,00-11,00 Pauzele de dimineața (realizator Ionuț Pohrib): ■ 8,10 Revista presei locale ■ 8,50; 9,50 Contact Horoscop; Dedicații ■ 9,05-9,20 Microbiografie sonoră ■ 10,15 Pilula de dimineață ■ 10,40 Contact sport ■ 11,00-14,00 180 de minute: ■ 11,20 Minutul 20 - Agenda culturală ■ 11,50 Minutul 50 - Buletin rutier ■ 12,50 Minutul 110 ■ 13,15 Minutul 135 - Most Wanted - 3 preferințe muzicale ale ascultătorilor ■ 14,00-19,00 Contact FM ■ 22,00-0,00 Contact Gold (realizator Alexandru Gheorghias) ■ 0,00-1,00 Contact Astronomic (realizator Dănuț Ionescu) ■ 1,00-3,00 TOP 50 (reluare)

Radio E. NOVA

7,00-11,00 Fuga la serviciu... cu Cătălin Popescu. Un program de dimineață, înlocuitor de cafea și bună dispoziție, pe parcursul căruia veți afla: Ce vă prezic astrele; Ce mai fac autoritățile; Date meteo; Un sfat medical și multe, multe altele

11,00-17,00 Amiază într-o ureche... cu Cristina Chinole. Un program cu informațiile necesare celor aflați la drum spre casă sau aiurea

17,00-23,00 Paznic de seară... Aurel Nedelcu. Retrospectiva zilei ce se încheie, 6 ore de informații și muzică ce vă vor face să uitați că mai există și televizoare

23,00-0,00 R.F.I. - programul în limba română

0,00-7,00 O noapte de muzică, o colaborare româno-franceză, pentru insomniacii ieșeni

ȘTIRI: 7,30; 8,30; 9,30...

19,30 Observator

RADIO IAȘI

6,00-8,00 Informațiile dimineții n 7,00-7,30 - Radiojurnal posturile centrale de radio n 7,30 - Informațiile dimineții - continuare n 8,00-8,05 Buletin de știri n 8,05-9,00 Radio Iași pe recepție: 146109 - Telefonul dumneavoastră (consultanță pe teme medicale și sociale) n 9,00-9,05 Buletin de știri n 9,05-13,00 Radiosfera. Din sumar: - știri: 11,00; 12,00 - Timp, anotimp, contratimp în agricultură (9,45) - Haz de necaz - Radio - circuit - (multiplex) (10,00-11,00) - Prioritate absolută - Basarabia, pămînt românesc - Lumea în care trăim - Concert de muzică populară - Avanpremiera radio n 13,00-13,15 Radiojurnal posturile centrale de radio 13,15-16,00 Întîlniri pe unde medii. Din sumar: - La zi, în viața partidelor parlamentare (13,30) - Dumbrava minunată - Literatura pentru copii (14,00) - Buletin de știri (15,00) - Agora '98 - Pro familia; Frunze argintii; Veteranii - Concert de muzică populară n 16,00-16,15 Radiojurnal posturile centrale de radio n 16,15-17,30 Cotidian sonor. - Radio Iasi în linia întîi - Puncte de vedere (16,30) n 17,30-18,00 La izvoarele muzicii; Pe-un picior de plai* n 18,00-18,05 Buletin de știri n 18,05-19,00 Corespondența muzicală radio. Program alcătuit la cererea ascultătorilor. Muzică usoară și populară n 19,00-19,15 Radiojurnal posturile centrale de radio n 19,15-20,00 Economie, stiință, viață n 20,00-21,00 Teatru scurt n 21,00-21,25 Evenimentele zilei; Meteo n 21,25-21,30 Sport n 21,30-22,00 Jazz-ul în comentariu și sunet

radio HIT
Advertising: 032 - 112611
IASI * 94.9 Mhz

6,00-9,00 "Prima oră" (realizator Cătălin Elisei) - muzică, știri, concursuri, invitati, horoscop, Sport cu Paul Costaș, rețeta dimineții prezentată de Casa "Bolta Rece", "Vocea Poporului" cu Gabi Jugaru ■ 9,00-12,00 "Sens Unic" (realizator Alina Anton) - muzică, informații, concursuri, revista presei centrale, "Adevărul în lumina microfoanelor" - Divertis ■ 12,00-15,00 "Hit Bistro" (realizator Mihaela Răileanu) - muzică, știri, "Vocea Poporului" cu Gabi Jugaru, "La... fix" cu Dorin Spineanu și cele mai atractive concursuri ■ 15,00-18,00 "Drumul spre casă" (realizator Ioana Rata) - muzică, informații, concursuri, rubrica "Flash Back" cu Mihaela Răileanu, Sport cu Paul Costaș ■ 18,00-22,00 "Raportul de seară" (realizator Ovidiu Movilă) - muzică, o sinteză a evenimentelor zilei, "Vocea Poporului" cu Gabi Jugaru, Sport cu Paul Costaș, "La... fix" cu Dorin Spineanu ■ 22,00-1,00 Hit by night (realizator Claudiu Păduraru) ■ 1,00-6,00 Pro FM by night - retransmisie program muzical Pro FM

ACASĂ

9,00 Verdict: crimă! (f.s./r)
9,45 Nimic personal (f.s./r)
10,30 Dragoste și putere (f.s./r)
11,15 Marielena (f.s./r)
12,00 Din toată inima (f.s./r)
13,30 Secrete de familie (f.s./r)

14,15 Cel mai iubit american (f.a./r)

16,00 Omul mării (f.s.), ep. 65
17,00 Marielena (f.s.), ep. 156
17,45 Din toată inima (f.s.), ep. 75
18,30 Concursul de Acasă
18,45 Din toată inima (f.s.), ep. 76
19,30 Magazinul animalelor (d.a.), ep. 10
20,00 Dragoste și putere (f.s.), ep. 113
20,45 Nimic personal (f.s.), ep. 111
21,30 Verdict: crimă! (f.s,), ep. 66

22,30 Femeile din Veneția (f.s., Italia, 1986). Regia Mauro Bolognini; cu: Laura Antonelli, Monica Guerritore, Jason Connery, Claudio Amendola

0,00 Secrete de familie (f.s.), ep. 14

TVR IAȘI

Programul. I, orele 10,05-11,00 - Est Expres
- Expres: știri din actualitatea regională
- Focus
- În toate facultățile
- Jazz interplay
- Concurs

TV EUROPA NOVA

10,00 Weekend politic ieșean (r)
11,00 "Schimbul de noapte" (f/r)
12,40 Impromptu (r)
13,00 "Medici la datorie" (s/r, ep. 53)
14,00 Închiderea programului

16,00 "Miami Vice" (s, ep. 94)

17,00 Desene animate: "Dino Riders"
17,30 Deasupra vremurilor
18,30 Observator
18,55 Clip VIVA, promo, publicitate
18,45 Infonova
19,15 "Murphy Brown" (s, ep. 4)
19,40 "Falcon Crest" (s, ep. 46)
20,30 "Secția de poliție" (s, ep. 80)

21,20 Terra. Aventuri zoologice

22,00 Infonova
22,10 Reporter Tele 7
23,05 Primul pas

Vox - t Radio

6,30 Flash (informații, știri, muzică) ■ 9,00 MIX FM (muzică, buletine de știri la orele: 9,00; 10,00; 12,00; 12,50) ■ 15,30 Azi, mîine și poimîine (informații, știri, muzică) ■ 17,00 Rock till you drop ■ 19,00 Coca-Cola planet live (reluare) ■ 21,30 Especially for you (dedicații) ■ BBC (în direct de la Londra știri și actualități în limba română) între orele: 6,00-6,30; 11,00-11,15; 14,00-14,30; 18,00-18,45; 21,00-21,30. ■ RFI (în direct de la Paris știri și informații în limba română) între orele: 23,00-0,00.

Posturile de televiziune își rezervă dreptul de a-și modifica programul în ultimul moment, în funcție de evenimentele zilei sau de necesitățile lor proprii.

Programul cinematografelor

"VICTORIA"

"Mica sirenă"

Producție SUA, 1998
Desen animat de lung metraj.
Comedia muzicală după un basm de Hans Christian Andersen.

Premieră.

În completare : **"Ce culoare are ursul"** (documentar)
Ora 9,00 **- 6.000 lei.**
Orele: 11,00; 13,00; 15,00; 17,00; 19,00 - **10.000 lei**

Walt Disney Pictures
LA PETITE SIRÈNE

"REPUBLICA"

Jack Nicholson
Courage, voici Melvin.
Helen Hunt Greg Kinnear
POUR LE PIRE ET POUR LE MEILLEUR

"Mai bine nu se poate"

Producție SUA, 1997.
Comedie sentimentală cu Jack Nicholson, Helen Hunt, Greg Kinnear, Cuba Gooding Jr.Film distins cu Globul de Aur și premiile OSCAR'98 pentru cel mai bun actor (Jack Nicholson) și cea mai bună actriță (Helen Hunt)
Ora 9,00 - **5.000 lei**
Orele: 11,30; 14,00; 16,30; 19,00 - **8.000 lei**

"COPOU"

"Microcosmos"

Coproducție Franța, Italia. Elveția 1996. Documentar despre viața insectelor. Film distins cu 5 premii OSCAR '96 pentru imagine, montaj, sunet, muzică și producător.
Ora 9,00 - **5.000 lei**

"Marile speranțe"

Producție SUA 1998.
Versiune modernă după romanul omonim Charles Dickens. Film de dragoste cu Ethan Hawke, Gwyneth Paltrow și Robert De Niro.
Orele: 11,00; 13,00; 15,00; 17,00; 19,00 - **8.000 lei**

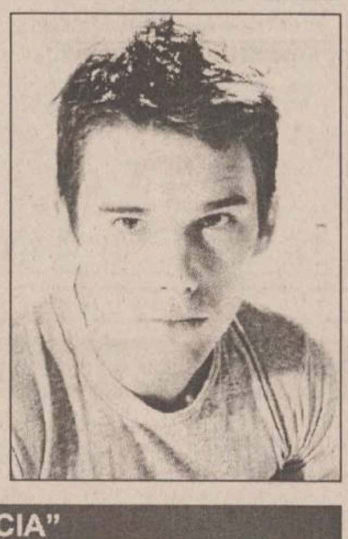

"DACIA"

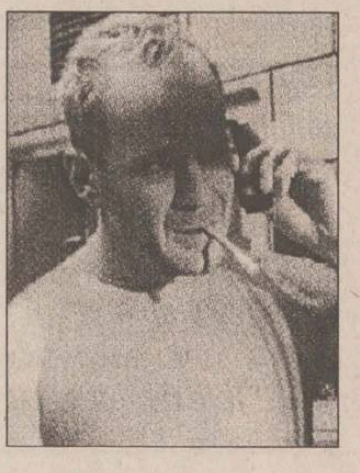

"Al cincilea element"

Coproducție Franța, SUA, 1997.
Thriller SF cu: Bruce Willis, Gary Oldman, Mila Jovovich și Luke Perry. Distins cu premiile Cesar 98 pentru cel mai bun regizor (Luc Besson) și cea mai bună imagine (Thierry Arbogast).
Orele: 13,00; 15,30; 18,00 - **6.000 lei**
Sîmbătă și duminică:
Matineu ora 10,00 - **4.000 lei**

FLASH MONDIAL

Plouă cu suspendări

Comisia de disciplină a Federației Internationale de Fotbal, întrunită la Paris, a dispus supendarea pentru trei meciuri a mijlocașului argentinian ***Ariel Ortega*** **(foto)**, eliminat sîmbătă, în partida cu Olanda, din sferturile de finală ale Cupei Mondiale. În ceea ce îl privește pe fundașul german ***Christian Wörns***, eliminat tot sîmbătă în partida cu selecționata Croației, acesta a primit o suspendare pentru două partide. Fotbalistul olandez ***Arthur Numan***, care a fost eliminat în partida cu Argentina, după ce a primit al doilea cartonaș galben, a fost supendat pentru o partidă.

Zagallo ia Italia în balon

"De ce a primit Brazilia atît de multe goluri la actuala Cupă Mondială ?" a fost întrebarea unui jurnalist, pusă selecționerului brazilian ***Mario Zagallo***. Replica acestuia din urmă a venit foarte prompt: ***"Dumneavoastră spuneți că Brazilia a primit multe goluri. Ei bine, eu prefer să încasez multe goluri și să mă calific, decît să nu primesc nici unul și să fiu eliminat, ca Italia"***.

Contele nu le-a purtat noroc danezilor

Contele Henri de Montpezat, francez prin naștere și Print al Danemarcei, a fost prezent în tribuna oficială a stadionului ***"Beaujoire"***, pentru a sustine nationala tarii sale de adopție, în meciul din optimi, contra Braziliei. Se pare că prezenta sa nu a purtat noroc "vikingilor", aceștia fiind eliminați. Pentru a-și liniști emotiile, soțul reginei Danemarcei s-a retras lîngă Nantes, la un mare hotel din localitatea La Baule.

Croații nu se văd în postura lui David

Solicitati să comenteze partida din semifinalele Cupei Mondiale, cu Franta, cîtiva dintre fotbaliștii croați și-au exprimat ***"optimismul moderat"***, considerînd că ar fi contraindicat ca, după victoria înregistrată în sferturi, cu Germania, să se instaleze o stare de "euforie", de "subestimare a adversarului". ***Alioșa Asanovici*** a spus: ***"Francezii sînt foarte buni. Consider că ei sînt favoriții. Au cea mai bună echipă din lume, cu jucători ca Zidane, Dugarry, Blanc și încă mulți alții de același nivel calitativ. Fotbalul nu este, însă, o știință exactă. Balonul este... rotund. Se poate întîmpla orice"***. La rîndul său, ***Davor Suker***, autorul celui de al treilea gol în partida cu Germania, a declarat: ***"Găsesc lipsite de fair-play, recentele remarci, după care, noi sîntem o națiune mică, și că viitoarea întîlnire cu Franța, s-ar putea compara cu confruntarea dintre David și Goliat. Se uită, în mod intenționat, rezultatul acestei confruntări, dar și victoria noastră recentă asupra Germaniei. Pe de altă parte, vreau chiar să le mulțumesc celor care fac afirmații răuvoitoare la adresa noastră. Ele ne mobilizează, ne face să jucăm la valoare maximă. Victoria în partida cu Germania, confirmă ceea ce noi știam demult, că nu întotdeauna cei mari cîștigă. Este valabil și pentru partida cu Franța"***.

Deschamps se și vede în finală

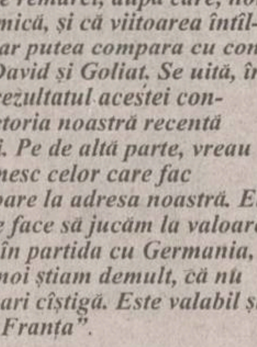

Aime Jacquet, antrenorul "cocoșilor galici", a urmărit pe micul ecran partida ***Germania-Croația***, din sferturile de finală ale Cupei Mondiale. El a calificat echipa croată ca fiind ***"un adversar deosebit de competitiv"*** pentru elevii săi, în partida de miercuri, de pe Stade de France, din semifinalele Cupei Mondiale. ***"Calificarea croaților, nu constituie, pentru mine, decît o semisurpriză. De multă vreme, eu îi consideram ca favoriți în actuala ediție a Cupei Mondiale. Selecționata lor este bine sudată, puternică, impresionantă, fiecare jucător își cunoaște locul său. Toți sînt foarte talentați, posedă o tehnică de înaltă clasă, care se face simțită de-a lungul întregii partide. În ceea ce ne privește, trebuie să jucăm foarte bine, la întreaga noastră capacitate, pentru a face față unui asemenea adversar, de valoare, animat de o voință neclintită de a se impune"***, a declarat Aime Jacquet. Căpitanul "cocoșilor", ***Didier Deschamps*** **(foto)**, și-a exprimat satisfacția că în semifianale îi va întîlni pe croați, în locul germanilor, ***"care joacă prea mecanic"***, și a mai spus că, la fel ca și coechipierii săi, ***"nu vede nici un motiv de îngrijorare pentru partida de miercuri"***.

Galben sau orange?

■ *Brazilia - Olanda, Stade Vélodrome din Marsilia, de la ora 22,00*

Formații probabile

Brazilia: Taffarel - Ze Carlos, Aldair, Junior Baiano, R. Carlos - C. Sampaio, Dunga, Leonardo, Rivaldo - Bebeto, Ronaldo.

Antrenor: Mario Zagallo.

Olanda: Van der Sar - Reiziger, Frank de Boer, Stam, Cocu - Ronald de Boer, Jonk, Davids, Zenden - Bergkamp, Kluivert. Antrenor: Guus Hiddink.

Arbitri: Mohamed Ali Bujsaïm (EAU); Hussein Ghadanfari (Kuwait), Mohamed Ahmed Al-Moussaoui (Oman).

Lui Guus Hiddink i s-a încețoșat privirea cînd l-a văzut pe Bogarde accidentat

Să fie Brazilia - Olanda adevărata finală a competiției? După cum au evoluat cele două echipe pînă acum se poate spune acest lucru chiar dacă Franța are dreptul la veto nu numai prin faptul că este țara organizatoare.

Parcursul Braziliei la acest Mondial a fost pînă acum destul de frumos, seleçao dînd culoare, mai ales prin ofensiva sa. Chiar dacă ***Ronaldo*** nu a avut așteptata explozie, transformîndu-se, fără rezerve, din vedetă în om de echipă (pasele de gol pe care le-a dat spun totul), chiar dacă ***Bebeto*** nu este ***Romario***, ofensiva cariocas a încîntat deseori. Aceste lucru s-a produs și datorită sustinerii atacului de către linia mediană acolo unde ***Rivaldo*** a explodat pe banda stîngă, "europenizatul" ***Dunga***, ajutat de ***Leonardo***, a fost placa turnantă atît de necesară iar ***Cesar Sampaio*** a fost o plăcută revelație. Buba permanentă a sud-americanilor, linia defensivă, a jucat însă, și la acest Mondial, feste. ***Cafu***, excelent în ofensivă, a lăsat deseori în seama masivilor dar neatenților fundași centrali ***Junior Baiano*** și ***Aldair*** sarcinile defensive, iar ***Roberto Carlos*** pare preocupat mai mult de spectacol decît de rezultat, golul doi al danezilor din sferturi picînd ca urmare a unei foarfeci nereușite a "madrilenului". Și cum, chiar dacă ***Taffarel*** nu a gafat pînă acum, nici portarii brazilieni nu s-au deovedit de-a lungul timpului jucători capabili să rezolve situațiile limită, apărarea este singurul lucru la care trebuie să se gîndească experimentatul tehnician ***Mario "Lobbo" Zagallo***. Înfrîngerea din fața Norvegiei în ultimul meci din grupă și chiar golurile primite cu ușurință în meciul cu Danemarca, atunci cînd neșansa nordicilor nu a dus meciul în prelungiri, sînt teme serioase de meditație pentru antrenorul sud-americanilor, mai ales că astăzi în față vor fi vîrfuri ca ***Bergkamp*** sau ***Kluivert***, care nu prea știu în fața porții ce înseamnă verbul "a ierta". Și cum toate grijile legate de linia defensivă nu erau suficiente pentru cei care idolatrizează samba, ***Cafu*** va fi suspendat pentru acest meci, ca urmare a cartonașelor galbene. Înlocuitorul puternicului fundaș al Romei, scolit oricum în Italia, va fi, după toate probabilitățile, ***Ze Carlos*** un fundaș care joacă în patrie, acolo unde apărătorilor li se cere deseori să înscrie mai mult decît adversarul...

Probleme serioase sînt însă și în lotul olandez. Văzînd roșu în sferturi, fundașul stînga al europenilor, ***Numan***, nu va putea fi utilizat astăzi. Acest lucru nu ar fi încruntat prea tare fruntea lui ***Guus Hiddink*** dacă principalul contracandidat al lui Numan, ***Bogarde*** nu s-ar fi accidentat grav (fractură la piciorul drept) la antrenamentul disputat în ziua următoare meciului cu Argentina, în urma unui contact cu ***Zenden***. "Prietenul" lui ***Van der Sar*** va fi chiar operat la Monaco sau la Amsterdam.

Principalul favorit la "plombarea" flancului stîng, ***Frank de Boer***, care mai joacă la echipa de club pe acest post va rămîne însă pe poziții, ca ultim apărător, ***Stam*** avînd nevoie de o minte limpede care să-l îndrume în joc, mai ales că astăzi va veni la întîlnire Ronaldo. Drept urmare cu siguranță Hiddink va apela la o improvizație pe acest post, nefiind exclusă folosirea lui ***Cocu***, olandezul putînd deveni astfel jucătorul care a jucat în toate compartimentele la acest Mondial. Cum antrenorul celor din Țările de Jos este un om al surprizelor nu este exclus ca în linia mediană să apară ***Zenden*** sau ***van Bronckhorst***.

Chiar dacă pare ciudată delegarea la un meci de asemenea importantă a unui arbitru din Emiratele Arabe, amintim că ***Ali Bujsaim*** a condus excelent meciul ***Scoția - Maroc***, precum și partida din optimile de finală ***Franța - Paraguay***. **(Ovidiu MINEA)**

Magicianul Kluivert

Mario Zagallo le arată elevilor săi drumul spre victorie

Olandezul zburător vrea să treacă și peste Ronaldo

Înaintea meciului ***Olanda - Argentina*** am anticipat (nici nu era greu!) că una din cheile importante ale jocului va fi duelul dintre ***Bergkamp*** și ***Batistuta***. Ultimul a tras în bară la cea mai clară ocazie de gol pe care avut-o, în timp ce olandezul a dat o pasă de gol și a înscris punctul victoriei cu un minut înainte de final. Urmarea a fost că Olanda a ajuns în semifinale.

Astăzi această istorie se poate repeta numai că în locul lui ***Batigol*** se va prezenta la duelul cu "olandezul zburător" cel care este considerat cel mai bun jucător al Planetei, ***Ronaldo***. Chiar dacă ambele vedete vor fi, cu siguranță, luate la ochi de fundași ca ***Aldair*** sau ***Frank de Boer***, un jucător de geniu poate hotărî numai printr-o sclipire soarta unui joc. Chiar dacă scînteia de inspirație nu va aduce golul, ea poate să creeze oportunitatea de a înscrie pentru coechipierii acestor două stele care cu siguranță vor rămîne inscripționate pe firmamentul lui Coupe du Monde. Așadar, chiar dacă expresia poate părea uzată, astăzi va putea fi urmărit un nou duel al giganților: ***Bergkamp - Ronaldo***. **(OM)**

Vînzătorul de pepeni

■ *Ze Carlos poate debuta astăzi la națională, la Coupe du Monde*

Din 1990, cînd a trecut la așa-zisul profesionism, ***Ze Carlos*** nu a petrecut mai mult de doi ani la un club, fiind într-o permanentă mișcare. În 1990, a început la Sao Jose, lîngă Sao Paulo. Următorii doi ani i-a petrecut la Nacional, o echipă de mîna a doua din Sao Paulo, de un de a trecut la Sao Caetano, tot din cel mai mare oraș al Braziliei. În 1994, el a plecat la Portuguesa, tot din Sao Paulo, de unde s-a mutat la Uniaò Sao Joao, de această dată într-un oraș mult mai mic: Araras. După un an, altă deplasare, în sud, la Juventude, în orasul Caxias do Sul, situat într-o cunoscută regiune viticolă. N-au trecut 12 luni, și Ze Carlos își făcea iarăși bagajele, plecînd în campionatul regional Paulista, la divizionara secundă Matonense, cu care a terminat pe primul loc. Acest zig-zag pe la echipe modeste s-a încheiat abia la mijlocul anului trecut, cînd cunoscuta formație Sao Paulo l-a achiziționat, plătind 300.000 de dolari, o sumă destul de mare în Brazilia, dar modestă, dacă ne referim la sumele vehiculate în jurul celor mai mulți dintre coechipierii săi din lotul Braziliei.

Marea sa șansă a reprezentat-o un trial pentru lotul național, atunci cînd Zagallo căuta un eventual înlocuitor pentru Cafu. Primele roade ale acestui succes au apărut în luna martie 1998, cînd Ze Carlos a fost inclus în lotul Braziliei deplasat în Europa pentru amicalul cu Germania. La anuntarea fericitilor componenti, multor ziariști le-au înghetat pixurile în mîini: Ze Maria, de la una dintre fruntașele campionatului italian, Parma, rămînea pe dinafară, în timp ce evasi-necunoscutul Ze Carlos primea biletul la avionul spre Germania!! Era prima călătorie în străinătate, iar acest lucru se cerea sărbătorit. De bucurie, el și-a cumpărat un costum (primul, deoarece pînă atunci nu mai avusese vreunul!), dar nici prin gînd nu-i trecea, totuși, că va face deplasarea și în Franța, la Coupe du Monde. Iar acest lucru este demonstrat de faptul că își programase nunta în iunie, pe parcursul CM, fiind acum nevoit s-o amîne.

"Sînt foarte fericit și mă simt oarecum privilegiat", sustine Ze Carlos, care continuă: ***"Dumnezeu este alături de mine și îmi ghidează pașii. N-am de ce să mă plîng, toate îmi merg foarte bine"***. Și Zagallo este mulțumit de alegerea făcută, declarîndu-se încrezător în elevul său: ***"Este pentru prima dată în echipa națională, și mulți se întreabă dacă alegerea este cea mai bună. Ce pot spune? Are 30 de ani și, dacă nu ar fi fost foarte bun, cu siguranță cu n-ar fi fost aici!"***. Pentru brazilieni, introducerea lui Ze Carlos reprezintă și o superstiție. Acum patru ani, în "sfertul" contra Olandei (aceeași adversară ca și acum), suspendarea fundașului stînga Leonardo i-a făcut loc în echipă "veteranului" Branco. Acesta a executat fenomenal o lovitură liberă, marcînd golul victoriei cu 3-2. Se va repeta oare povestea și în această seară? Ze Carlos zice că da.

Ze Carlos vrea să arate că mingea nu are secrete pentru el

FIFA vrea să cenzureze declarațiile făcute la "cald" la televiziune

Federația Internațională de Fotbal a deplîns efectele "deplorabile" ale declarațiilor, atît ale antrenorilor, cît și ale jucătorilor, făcute "la cald", imediat după fluierul final al partidelor din Cupa Mondială, la "presiunea" reporterilor TV. ***"Este foarte regretabil că jucătorii și antrenorii sînt pur și simplu obligați de către reporteri ai posturilor de radio și TV să facă declarații, imediat după fluierul final al partidelor. Ei regretă, ulterior, unele dintre afirmațiile făcute. Este însă prea tîrziu"***, a declarat ***Keith Cooper***, purtătorul de cuvînt FIFA, într-o conferință de presă, referindu-se la acuzele aduse arbitrului norvegian ***Rune Pedersen***, care l-a exclus, în partida Germania-Croatia, pe fundașul Christian Woerns. ***"Considerăm că acest procedeu, de a solicita declarații, nu este loial vizavi de oameni care mai trăiesc încă tensiunea celor 90 de minute ale partidei, care nu s-au deconectat de ea. Reprezentanții presei, dar în special ai celei audiovizuale, îi obligă să răspundă, fără a le da însă posibilitatea de a reflecta, de a-și sedimenta gîndurile cu privire la meciul recent terminat"***, a declarat oficialul FIFA. Keith Cooper a refuzat să comenteze arbitrajul "cavalerului fluierului" norvegian, din partida Germania-Croatia, dar a afirmat că ***"zvonurile cu privire la indicațiile pe care acesta le-ar fi primit, pentru a favoriza Croația sînt idioții"***, întrucît ***"arbitrul este întotdeauna un om de bună-credință, obiectiv, iar măsurile luate de el, pe moment, sînt o urmare a ceea ce vede că se petrece pe teren"***.

PĂREREA SPECIALISTULUI

Nicolae Rainea

■ *vicepreședintele Comisiei Centrale de Arbitri, singurul arbitru român cu trei prezențe consecutive la turnee finale de Campionat Mondial*

Nu am agreat formula de desfășurare a acestui Campionat Mondial, din momentul în care s-a stabilit ca numărul echipelor participante să fie 32. Democratizarea fotbalului, faptul că FIFA a permis și unor echipe din continente cu fotbal mai puțin dezvoltat să participe la acest campionat, a diminuat din valoare, în primul rînd prin calitatea fotbalului, dar și prin lungimea turneului, care este obositor și plictisitor în ultimă instanță. Însă, FIFA a avut de cîștigat prin această organizare, prin prisma factorului financiar. Bugetul pe care forul mondial îl rulează este imens, strîns din taxe, amenzi, publicități, drepturi de televiziune și alte mijloace, altfel nu se explică cum își permită să plătească cu 30 de mii de dolari un arbitru care oficiază în Franța. Și sînt nu mai puțin de 77 de arbitri. În plus, premiul acordat cîștigătoarei este foarte mare. Încasările sînt mai mari ca în urmă cu patru ani, consecință a celor 64 de meciuri care se vor disputa pînă la final, și acesta a fost scopul principal urmărit, de progres financiar în detrimentul spectacolului fotbalistic.

Am participat consecutiv la trei turnee finale, toate avînd cîte 16 echipe participante, cînd efectiv se întîlnea crema fotbalului mondial. Acest lucru s-a putut întîmpla acum abia din optimi, cînd majoritatea echipelor tari au rămas în competiție, cu o singură excepție, Spania, care a plecat întîmplător. Practic competiția în sine a apărut în acel moment, restul echipelor participante asigurînd doar decorul. Un lucru este evident, faptul că fotbalul mondial este dominat în continuare de echipele care au reușit să cîștige tilul o dată sau de mai multe ori. Dacă este să privim acest campionat ca spectacol fotbalistic, consider că meciurile frumoase, tari, au apărut tot din faza optimilor, pentru că nu suportă comparație meciul Olanda - Argentina cu, să zicem, Japonia - Jamaica.

Privind arbitrajul, consider că s-a dovedit încă o dată faptul că dispozițiile introduse în regulament (în speță atacul din spate) fără experimente, nu sînt benefice. Unii arbitri au oficiat cu teamă, alții au făcut exces, ajungîndu-se în situația în care infractiuni de aceeași natură au fost sancționate diferit. Au apărut astfel arbitraje care, după părerea noastră, nu a lor, au influentat desfășurarea jocului. Un lucru îmbucurător este faptul că nu s-au mai marcat goluri din ofsaid, pentru că arbitrii sînt specializați în centrali și asistenți.

Privind evoluția selecționatei României, cred că trebuia să înceapă cum a terminat. De la foarte bine cu naționala Columbiei, bine cu Anglia și satisfăcător cu Tunisia, s-a ajuns la o evoluție slabă cu echipa croată. Cred că o evoluție inversă era mai potrivită, putînd spera la calificarea chiar pînă în semifinale. Alte aprecieri probabil că trebuie să le facă antrenorii, federația, mai în măsură să judece evoluția tricolorilor. În ceea ce privește arbitrajul din jocul cu naționala Croației, eu consider că argentinianul a oficiat destul de bine, deci nu împărtășesc ideea că România a pierdut calificarea pe mîna lui. Așa cum s-a văzut, Croația trebuia să cîștige cu 4-5 goluri diferență.

Satisfacția mea la acest Campionat Mondial rămîne însă prezenta asistentului Nicolae Grigorescu. Așa cum a arbitrat pînă acum, are șanse mari să prindă una din finale, cea în care nu va evolua naționala gazdă, pe care a "prins-o" în "sferturi", cu Italia.

OCHI CU DEOCHI

Clovnul plîngăcios

Așteptînd o mare sărbătoare națională, în cazul unei victorii împotriva Olandei, mulți argentinieni s-au pregătit, vopsinduși mașinile, casele sau fețele în culorile naționale. Cum succesul n-a venit, clovnul din imagine n-a putut decît să verse cîteva lacrimi, după care și-a luat "marfa" și a plecat acasă.

Haitienii sărbătoresc eliminarea Argentinei

La Port-au-Prince, fanii haitieni sînt îmărțiti în două tabere: cei care țin cu Brazilia și cei care susțin marea rivală a naționalei "Auriverde", Argentina. Meciul Argentina - Olanda, cîștigat de echipa europeană cu 2-1, a fost un prilej de bucurie pentru prima tabără, care a ieșit pe străzi sărbătorind, cu steaguri braziliene. În acerastă seară, va fi din nou bairam la Port-au-Prince. Dacă va cîștiga Brazilia, cei care au sărbătorit sîmbătă vor ieși din nou în stradă. Dacă nu, rivalii lor își vor lua revanșa, urmînd să chefuiască pînă în zori.

"Butoiașul" nu-i bun de profet

Înaintea meciului Argentina - Olanda, pe stadionul Velodrome din Marsilia și-a făcut apariția cunoscutul Diego Armando Maradona, sosit în Franța special pentru a comenta la un post TV evoluția naționalei argentiniene. După ce a trimis admiratorilor bezele, "El Pibe d'Oro" a indicat prin intermediul degetelor din dotare că sud-americanii vor cîștiga la două-trei goluri diferență. La final, văzînd că nu i-a ieșit pasiența, "Butoiașul atomic" și-a strîns repede lucrurile și a plecat de pe stadion.

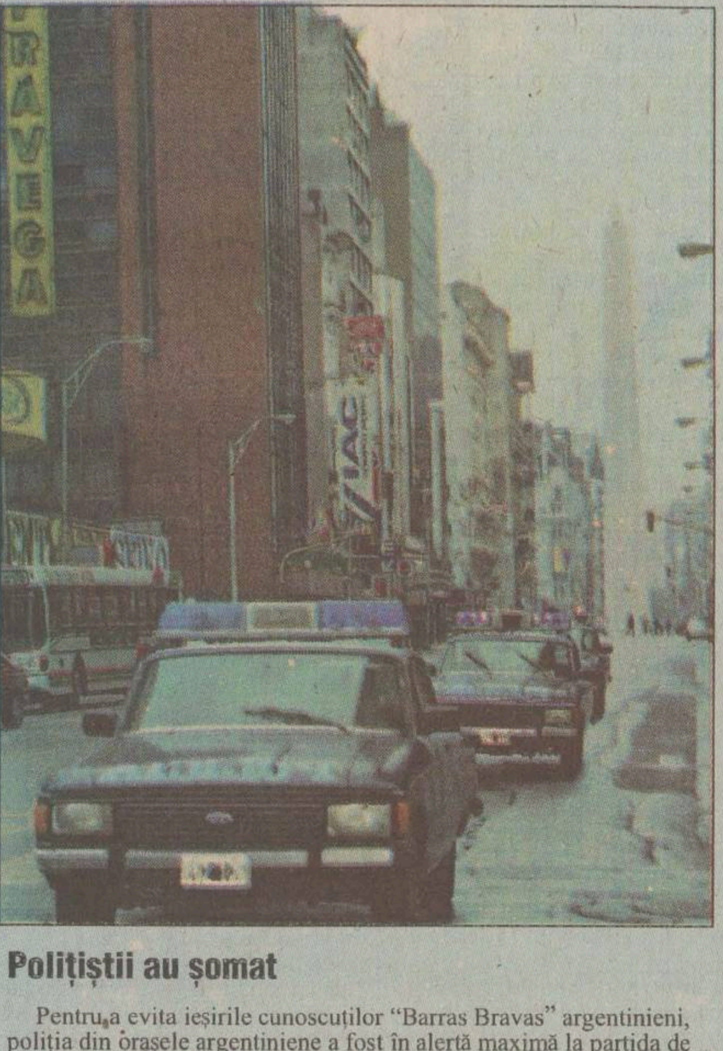

Polițiștii au șomat

Pentru a evita ieșirile cunoscuților "Barras Bravas" argentinieni, poliția din orașele argentiniene a fost în alertă maximă la partida de sîmbătă. Pînă la urmă, alarma s-a dovedit a fi falsă, pentru că suporterii n-au mai ieșit pe străzi, eșecul închizîndu-le gura.

Bilic este gata să scrie istoria

După acel șocant 3-0 reușit cu Germania în sferturile de finală, echipa Croației se află la numai un pas de a deveni prima echipă din Europa de Est care ajunge să joace finala Cupei Mondiale în ultimii 36 de ani. După cum se știe, ultima astfel de ispravă a reușit-o Cehoslovacia în 1962, cînd a cedat în finală în fața brazilienilor.

Croații folosesc un singur cuvînt pentru a descrie performanța reușită la prima participare la un Campionat Mondial: "istorică". Lumea se întreabă ce epitet va mai fi folosit în cazul în care se vor califica și în finală... Ei își amintesc că în urmă cu patru ani o altă echipă estică, Bulgaria, provoca senzație la Mondialul american, eliminînd Germania în sferturi. Atunci, însă, ***Stoicikov*** și ai săi s-au mulțumit cu performanța de a fi acces în semifinale și nu s-au mai bătut pentru un loc mai înalt.

Croații sînt deciși să nu se oprească aici. Ei știu că au intrat deja în galeria marilor echipe din această parte a lumii, dar vor să depășească tot ce au reușit vreodată ungurii, rușii, cehii sau polonezii. "***Simt că avem forța să mergem mai departe, chiar dacă adversarii sînt mai bine cotați decît noi. Dacă nu vom face greșeli, putem ajunge în finală și chiar s-o cîștigăm***", spune fundașul ***Slaven Bilic***. "***Francezii pornesc favoriți înaintea semifinalei, dar așa erau și nemții și nu ne-am împiedicat de ei. Dacă am putut să-i ținem în frîu pe Bierhoff și Klinsmann, nu văd de ce n-am putea-o face cu Zidane ori Henry***".

Croații se bazează pe forma de zile mari a atacanților Suker și Valovic, pe eforturile sisifice ale lui Stanic și pe aparițiile suprinzătoare în atac ale lui Jarni, care este un șuteur remarcabil. Ei au reușit aproape să-l facă uitat pe marele absent, Alen Boksic, care s-a accidentat înaintea Mondialelor și a trebuit să rămînă acasă. "***Vă închipuiți ce rezultat puteam face dacă Boksic era cu noi, iar Prosinecki ar fi fost și el apt de joc în totalitate***?" se întreabă, retoric, Bilic.

Croația a demonstrat, pe de altă parte, că știe să-și dozeze efortul pentru o competiție de lungă durată, înregistrînd vîrful de formă spre finalul ei. Au tras din greu în meciurile din grupă, cu Japonia și Jamaica, învingînd fără glorie, apoi au pierdut în fața Japoniei, dar în meciurile eliminatorii n-au mai iertat nimic. Ca urmare, acum agrentinienii, care începuseră mult mai bine Mondialul, au ajuns deja acasă, în timp ce Croația continuă cursa.

"***Va fi foarte dificil în semifinale. Francezii joacă acasă, acolo unde te ajută fiecare fir de iarbă. Au și o echipă bună, dar nu mai bună decît a noastră. Am primit doar două goluri în cinci meciuri jucate, acesta este atu-ul nostru și sperăm să-l valorificăm încă o dată. Sper să putem face față atmosferei tensionate de pe stadion și să avem parte de un arbitraj corect. Oricum, asupra francezilor apasă o presiune mult mai mare decît asupra noastră***".

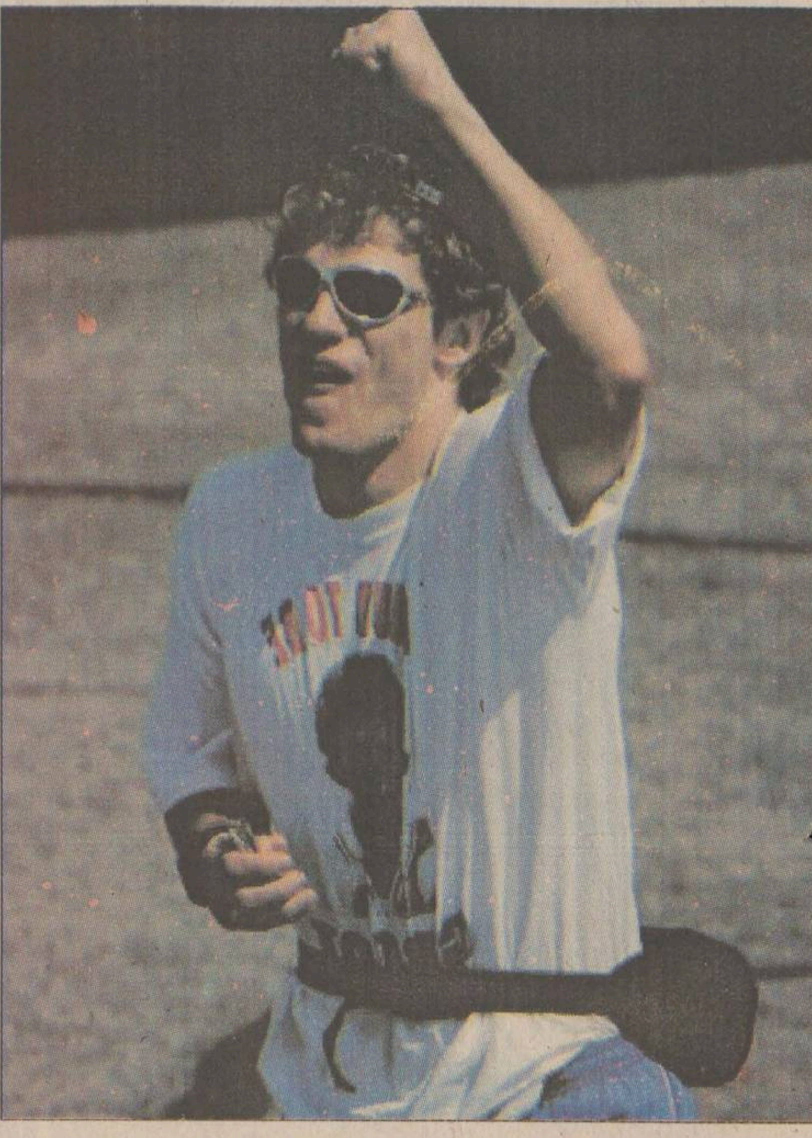

În fotografie, Slaven Bilic

Lionel Jospin lovește în naționaliști și opoziție

■ ***bineînțeles, plecînd de la contextul general al fotbalului***

Euforia provocată de calificarea echipei lui Jacquet în semifinalele Cupei Mondiale pare să fi cuprins și o mare parte a oamenilor politici francezi, de vreme ce, spre exemplu, primul ministru ***Lionel Jospin*** s-a comparat pe el însuși cu un antrenor și un jucător în același timp. "***Eu sînt conducătorul echipei, sînt un fel de antrenor-jucător, ceva între Aime Jacquet și Zinedine Zidane***", a spus el duminică într-un interviu acordat postului de radio Europe 1, referindu-se la activitatea guvernului. El a adăugat la un moment dat că așteaptă mai mult de la echipa Franței, deși victoria asupra italienilor în sferturile de finală reprezintă deja un rezultat mare. "***Știu că băieții noștri pot ajunge în finală și o și pot cîștiga. La fel de bine, ei pot pierde în fața Croației, dar asta nu le va scădea meritele, dacă vor juca spectaculos***", a declarat Jospin. El a mai spus că nu înțelege atacurile rasiste ale ziariștilor din alte țări, care nu privesc cu ochi buni faptul că în echipa Franței joacă fotbaliști de origine africană, carribeană și asiatică. El a spus că acest lucru i se pare cu atît mai îngrijorător cu cît la ultimele alegeri locale Frontul Național de extremă dreaptă, care militează pentru restrîngerea dreptului de a emigra în Franța, a cîștigat 15% din voturi. "***Am fost foarte mirat să-i văd pe cei care de obicei îi numesc pe jucătorii noștri negrotei sau maimuțe, agitînd steaguri, cîntînd Marseilleza și bucurîndu-se după victoria asupra Italiei. Acești oameni nu au nimic sfînt în ei***".

În altă ordine de idei, Jospin nu a pierdut ocazia de a-l acuza pe Philippe Seguin, liderul opoziției gaulliste, că în perioada Campionatului Mondial și-a alcătuit programul în așa fel încît să nu piardă nici un meci, neglijînd astfel interesele țării în favoarea intereselor personale. "***Seguin nu este decît un biet microbist de fotbal, căruia îi place să se uite cum se învîrte mingea, dar de altceva nu e în stare***". Seguin a recunoscut că este un mare amator de fotbal și că acordă o mare atenție Cupei Mondiale ce se desfășoară în Franța, organizînd chiar un meci amical între deputații opoziției și cei de la putere, dar asta nu-l împiedică să-și exercite atribuțiunile de om politic. Drept exemplu, el a organizat sîmbătă un mare miting de protest la Paris, împotriva măsurilor de austeritate ale actualului guvern.

Cupa Mondială văzută dintr-un bolid de Formula 1

Cunoscutul pilot de Formula 1 David Coulthard își face mereu timp pentru a urmări pasionantele dispute ale Cupei Mondiale, în ciuda unui program deosebit de încărcat în cadrul trupei sale de la McLaren. Astfel, scoțianul a fost atent mai ales la evoluțiile compatrioților săi. "***E trist că Scoția nu s-a calificat, dar trebuie să recunoaștem (vai!) că acest lucru nu era realizabil***". După eliminarea simpaticului taraf de cimpoieși, Coulthard și-a ațintit obiectivul spre echipa Angliei: "***Am fost invitat la o cină oferită de unul dintre sponsorii echipei noastre, ziariștilor specializați în automobilism prezenți la Londra. Dar am trădat acest eveniment, fiindcă ora coincidea cu cea a meciului Argentina - Anglia***".

Acum, cînd ambele reprezentante ale Regatului Unit și-au făcut bagajele, Coulthard, continuă să privească "Coupe du Monde" la televizorul din camera sa de hotel. "***Nu știu cine va cîștiga pînă la urmă, fiindcă la acest nivel echipele sînt de valori apropiate și șansa poate să decidă. Eu am admirat întodeauna marii sportivi, de aceea urmăresc mereu și marile turnee de tenis. Din păcate, n-am apucat să-mi fac timp pentru a vedea un meci pe viu***", mai zice scoțianul, înainte de a se prezenta la un nou antrenament. Obiectivele sînt foarte precise și dificil de realizat: menținerea în plutonul fruntaș al clasamentului, atît la constructori, cît și la piloți." **(GIN)**

"Golul de aur" este pe cale de dispariție

■ ***FIFA experimentează noi metode de departajare***

"*Golul de aur*", ce părea a fi salvarea de coșmarul penaltiurilor de departajare, este pe ducă, la rîndul său, multă lume exprimîndu-și nemulțumirea și față de "moartea subită". Acest sistem, conform căruia prima echipă care marchează în prelungiri cîștigă, meciul întrerupîndu-se imediat, a împlinit de curînd cinci ani. El a fost introdus pentru prima dată la CM de tineret, din 1993, apoi la Jocurile Olimpice și la Cupa Confederațiilor. Folosit și la Euro '96 din Anglia, cînd nemții au profitat din plin, reușita lui Bierhoff ducînd titlul în Germania, "golul de aur" a pătruns și la Cupa Mondială, țara gazdă, Franța, fiind prima beneficiară. Sistemul penaltiurilor de departajare a împlinit și el 20 de ani de la intrarea în vigoare la un Campionat Mondial. El a fost introdus în 1978, în Argentina, dar atunci nu a fost nevoie de el, așa încît prima aplicare a noii reguli a venit în 1982, la CM din Spania. De atunci, FIFA a experimentat tot felul de metode de a departaja două echipe aflate la egalitate. Una dintre primele soluții a fost să se execute penaltiuri imediat după primele 90 de minute și, după ce una dintre echipe cîștiga, să se treacă la prelungiri. "***Dacă, după prelungiri, scorul se menținea egal, cîștigătoare rămînea formația care marcase mai mult la penaltiuri. Ideea de bază era, însă, că echipa care punctase mai puțin trebuia să atace și să marcheze, pentru a recupera. La un turneu de tineret, i-am pus pe jucători să execute penaltiurile de departajare chiar înaintea meciului, pentru a nu fi obosiți, dar în cele din urmă ne-am dat seama de ridicolul situației. S-a renunțat la aceste inițiative, dar s-a ajuns la cea a «golului de aur» care, pentru puțin timp, a părut ideală***", declară Cooper.

Iată, însă, că FIFA pregătește o nouă schimbare, ***Keith Cooper***, declarînd ieri că se studiază, în aceste zile, o altă soluție, care nu va mai stopa jocul în momentul marcării unui gol. Cooper a dat ieri unele amănunte privind noua inițiativă: "***Avem în studiu o propunere cu care multă lume este de acord. Aceasta va mai «îndulci» așa-zisa «moarte subită», în sensul că golul de aur nu va mai fi decisiv. Pe scurt, dacă meciul va merge în prelungiri, se vor juca două reprize de cîte 15 minute, indiferent de rezultat. Se va ajunge la penaltiuri doar dacă nu se marchează nici un gol. Cel mai fericit caz este cel în care o formație reușește să se desprindă în acest timp suplimentar de 30 de minute. Dacă, însă, echipa A marchează un gol echipei B, iar echipa egalează, scorul după 120 de minute fiind 1-1, cîștigătoare va fi echipa A, pentru că a marcat prima în «extra time»***". Cooper a afirmat că ideea este sprijinită de mulți oameni de fotbal, deoarece încurajează mai mult echipele să marcheze, iar actualul "gol de aur" nu se dovedește decisiv. "***Chiar dacă ai primit gol, mai poți spera în victorie, mai ai o șansă. O echipă condusă cu un gol pe tabela de marcaj este silită să atace, pentru a marca de două ori (pentru că, și dacă egalează, tot este în dezavantaj), iar din acest punct de vedere spectactatorii au de cîștigat***", susține purtătorul de cuvînt al FIFA.

Laurent Blanc (centru) a marcat primul gol de aur la CM

"Dacă nu ai o tactică pe măsură, nu poți avea succes"

■ ***consideră antrenorul olandez Rinus Michels***

Omul creditat ca inventatorul "fotbalului total", tehnicianul olandez Rinus Michels, este de părere că turneul final al Cupei Mondiale din Franța a dovedit că doar echipele care demonstrează o "***eficiență tactică deosebită***" pot spera cîștigarea titlului suprem. ***Rinus Michels***, fostul antrenor al echipei naționale a Olandei, în prezent consilier în comisia tehnică a UEFA, a declarat că jocul de fotbal depinde de trei funcții: apărarea, faza de construcție și atacul. Trebuie să existe o coeziune optimă între cele trei compartimente și în felul acesta se va crea o balanță între ei - cu alte cuvinte, toți cei 10 jucători de cîmp ai unei echipe aflate în atac trebuie, instantaneu, să știe că în momentul imediat următor pierderii balonului, vor veni în sprijinul apărării.

"***Foarte mulți conducători de joc au dispărut, pur și simplu, la acest Campionat Mondial, cum ar fi românul Gheorghe Hagi. Cauza este foarte simplă. Ei nu se mai pot replia rapid în apărare. Ei trebuie să știe ce au de făcut într-o secundă, aceasta este practica în ziua de azi***", a declarat Michels. Antrenorii trebuie să ofere echipei niște coordonate după care să se ghideze. Toți jucătorii trebuie să știe atunci cînd trebuie să atace, cînd trebuie să construiască sau cînd să vină în apărare, este de părere tehnicianul olandez. "***S-a constatat o enormă diferență între echipele de top și cele asemenea Columbiei sau Tunisiei, ambele de un nivel tehnic mediu. Ambele echipe au doi atacanți, ajutați de un mijlocaș ofensiv, dar nici unul nu participă la faza de apărare după ce mingea se pierde***".

Pune Klinsmann ghetele în cui?

■ ***Vogts se bucură în continuare de sprijinul federației germane***

Meciul de tristă amintire cu Croația a fost ultimul pentru ***Jurgen Klinsmann*** pe scena Cupei Mondiale. Înfrîngerea a fost de două ori mai amară pentru "Klinsi", vîrful lui Tottenham purtînd banderola de căpitan în acel meci. În vîrstă de 33 de ani, germanul este unul dintre cei mai completi atacanți din lume, fiind pe locul 4 în clasamentul golgeterilor "All time", cu 11 goluri. Întrebat ce va face după Cupa Mondială, campionul mondial din 1990 a declarat: "***Nu știu dacă voi mai continua. Am nevoie de o vacanță, să petrec mai mult timp împreună cu familia. A început o nouă etapă în viața mea, în care mă voi dedica mai mult soției și fiului meu.***" După umilitoarea înfrîngere cu 0-3 în fața Croației, cea mai drastică din ultimii 40 de ani în istoria participării germanilor la Cupa Mondială, Klinsmann a conchis că pentru el s-a încheiat o etapă importantă din viață. Eșecul din Franța a dovedit o dată în plus că echipa națională are nevoie de sînge proaspăt, "Klinsi" atrăgînd atenția asupra viitorului "panzerelor".

În altă ordine de idei, Egidius Braun, președintele Federației de Fotbal din Germania, a declarat că el contează și în continuare pe sprijinul selecționerului Berti Vogts, "***în reconstruirea unei noi echipe, în momentul cînd fotbalul german trăiește unul din cele mai grele momente din întreaga sa istorie". "Trebuie să găsim noi metode de muncă, pentru tinerii fotbaliști. Pentru aplicarea acestei nouă strategii, nimeni nu este mai bun decît Berti Vogts. Nu trebuie să luăm hotărîri sub imperiul momentului. Nu trebuie să se renunțe la un tehnician, pentru că elevii săi au pierdut o partidă din sferturile de finală ale Cupei Mondiale. În palmaresul său de antrenor, Berti din 100 de partide, a pierdut numai 12. Pentru mulți dintre jucătorii din selecționată, partida cu reprezentativa Croației a fost ultima din cariera lor. Problema la ordinea de zi este acum reconstruirea echipei. Aceasta este treaba antrenorului. Aș fi foarte dezolat, dacă el nu ar fi Berti Vogts***", a declarat Egidius Braun agenției de presă germane SID. "***În ceea ce privește viitorul meu, trebuie să iau o hotărîre de mare răspundere. Dar nu pot să o iau acum, la numai cîteva ore de la fluierul final al partidei cu selecționata Croației. Trebuie să mă gîndesc, cu calm, la reconstruirea echipei naționale, dar pentru aceasta, trebuie să am cu cine. Nu doresc să fiu eu, întotdeauna, omul care primește palmele și care este înjurat, pentru orice se întîmplă pe teren***", a declarat, la rîndul său, ***Berti Vogts*** aceleiași agenții.

BIBLIOTECA
CENTRALĂ UNIVERSITARĂ
"M. EMINESCU" IAȘI

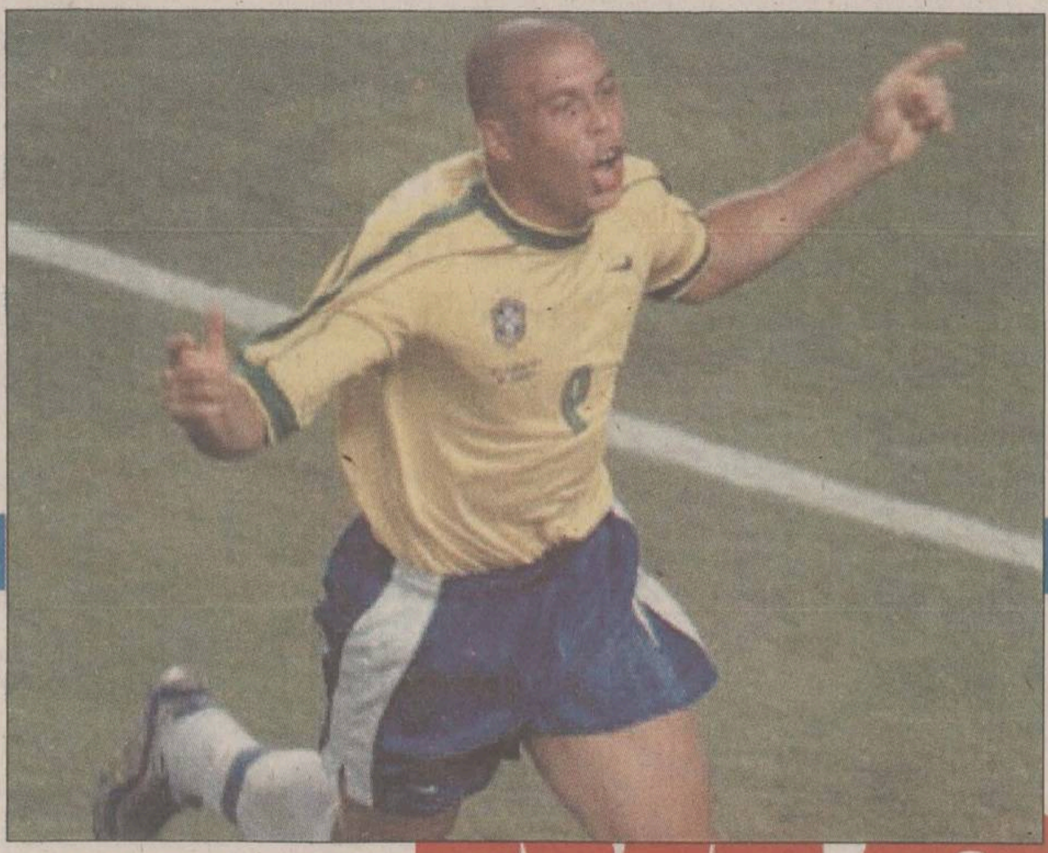

BRAZILIA ÎN FINALĂ!

Brazilia - Olanda
5 -3 (1-1, 1-1, 0-0)

CITIȚI SUPLIMENTUL GRATUIT MONITORUL SPORT

Monitorul Sport
Cine este în plus?
"Meme" se joacă cu casetele video
"Croații nu sînt outsideri!"

Ziarul care stă de vorbă cu oamenii

Monitorul

MIERCURI
8 iulie 1998
1500 LEI

Secțiunea A

MONITORUL
271.271

www.monitorul.ro

158

azi

Se construiește Legea caselor: Agenția Națională pentru locuințe ar putea deveni operațională la jumătatea anului viitor. **5A**

L-a luat valul: Managerul RA "Apele Române" a fost demis ieri de ministrul Mediului. **6A**

Fesenistii la matcă: Liderii PD și PDSR încearcă să pună bazele unei viitoare colaborări, probabil după alegeri. **6A**

Mai puțin decît se așteptau: La examenul de bacalaureat s-au înregistrat în final numai 477 de contestații. **2A**

Trenurile se despart: Restructurarea SNCFR e pusă pe roate: regia se va sparge în cinci. **5A**

Control: Doi inspectori din Corpul de Control al Guvernului, sesizați de Dan Cîrlan, s-au abătut pe capul lui Simirad, să-l controleze în problema spațiilor comerciale. **2A**

S-au dezis: PNȚCD nu îl recunoaște pe inspectorul guvernamental Petre Isac, prins cu mita, drept membru al partidului. **6A**

Lege modificată: Conform noii legi a alegerilor locale, un elector va trebui să locuiască măcar trei luni într-o localitate pentru a putea vota în acel județ. **6A**

Sentință: Violatorul din lanul de porumb a primit în final 18 ani de închisoare. **3A**

Medical: Tot ceea ce trebuie să știți pentru a nu avea probleme cînd faceți plajă. **4A**

mîine

Învățămînt: Bacalaureatul din acest an a semănat bine cu o lovitură de măciucă în moalele capului a 40% dintre absolvenții de liceu. O analiză asupra cauzelor pentru care această lovitură a fost posibilă puteți citi mîine, în pagina specială "Monitorul Învățămînt", unde reputați universitari și profesori ieșeni își vor exprima punctul de vedere vizavi de situația dezastruoasă de la Bac. Totodată, în aceași pagină puteți consulta lista completă a universităților și facultăților particulare acreditate, din întreaga țară. **4A**

Monitorul
angajează
operator comunicații

Condiții:
- o bună cunoaștere a programelor de comunicații pe calculator
- o bună cunoaștere a limbii române

Înscrieri și detalii suplimentare, la secretariatul redacției MONITORUL, Str. Smîrdan 5, et.3, cam. 3, zilnic orele 9 - 18

De ce se dușmănesc Simirad și Antonesei

Foști buni prieteni, cei doi au ajuns acum să nu se mai suporte. Antonesei a anunțat că va face astăzi mari dezvăluiri despre primarul Simirad

Iașul cunoaște în aceste zile cel mai mare scandal financiar din 1990 încoace. Miza nu o reprezintă afacerile necurate ale unor persoane publice, ci însuși bugetul județean. În jurul celor 514 miliarde lei, cît reprezintă avuția județului pe 1998, se dă o bătălie care a depășit cu mult nivelul unei polemici firești într-o democrație. Constantin Simirad amenință cu blocarea în contencios a bugetului, dar pînă atunci împînzește afișe în care Liviu Antonesei și Constantin Ștențel figurează drept "oamenii negri ai Iașului". Primarul Pașcaniului, Neculai Rățoi, a oprit iluminatul public în oraș, ca protest față de suma ce i-a fost alocată de șefii Consiliului Județean. Președintele Consiliului Județean răspunde cu atacuri la persoană și cu amenințări privind viitoare dezvăluiri. Criza a explodat ieri, partenerii de dialog întorcîndu-și spatele, ajungînd fiecare la concluzia că nu mai este nimic de conciliat. Județul rămîne astfel nu numai cu bugetul în aer, dar și cu o conducere aflată în pragul falimentului politic.

Circul bugetului a ajuns la faza injuriilor directe

Autoritățile administrației locale au ratat, ieri, ultima șansă de reconciliere în privința alcătuirii bugetului din acest an. În Sala Verde a Prefecturii, la ora 12.00, a fost programată o nouă rundă de negocieri pentru împărțirea banilor de la buget între șefii Consiliului Județean, Direcției Finanțelor Publice și ai primăriilor din cele trei orașe mari ale județului - Iași, Pașcani și Hîrlău. **(Fănica DUMITRAȘCU, Liviu MĂGURIANU)**

Continuare în pagina 3A

Fata zdrobită de un camion la CUG era pe trecerea de pietoni

■ ***polițiștii au ajuns la acest rezultat după audierea martorilor și măsurarea urmelor de frînare ale camionului***

Cercetările efectuate ieri de ofițerii Biroului Poliției Rutiere Iași au stabilit cauzele în care s-a produs accidentul mortal din zona CUG. După ce au efectuat măsurători la urmele de frînare rămase pe șosea și au audiat martorii evenimentului rutier, polițiștii au ajuns la concluzia că victima, ***Monica Arnăutu*** (24 ani) traversa pe trecerea de pietoni. Reamintim că, în dimineața zilei de luni, Monica se afla împreună cu fratele ei în zona vechiului rond de tramvaie din cartierul CUG. După ce au parcurs cîțiva metri, cei doi s-au hotărît să treacă strada pentru a ajunge pe celălalt trotuar. Monica, fiind convinsă că nu pățește nimic dacă traversează, regulamentar, pe trecerea de pietoni, a făcut cîțiva pași pe carosabil. În acest timp, fratele ei a rămas pe trotuar, observînd că din spate venea un camion. Ajunsă la jumătatea străzii, Monica Arnăutu a fost acroșată de autovehiculul IS 02 PHC, condus de ***Mihai Cocieru (54*** ani). Roțile mașinii au zdrobit capul fetei, iar aceasta a decedat pe loc. Deși șoferul a declarat că victima a traversat neregulamentar, martorii oculari ai accidentului afirmă că tînăra a trecut pe zebră. Confruntînd mărturiile contradictorii, polițiștii au stabilit că șoferul este singurul vinovat de moartea Monicăi Arnăutu, întrucît a accidentat-o în timp ce trecea strada regulamentar. Lui Mihai Cocieru i-a fost întocmit dosar penal sub acuzația de ucidere din culpă. **(Mădălina LUCA)**

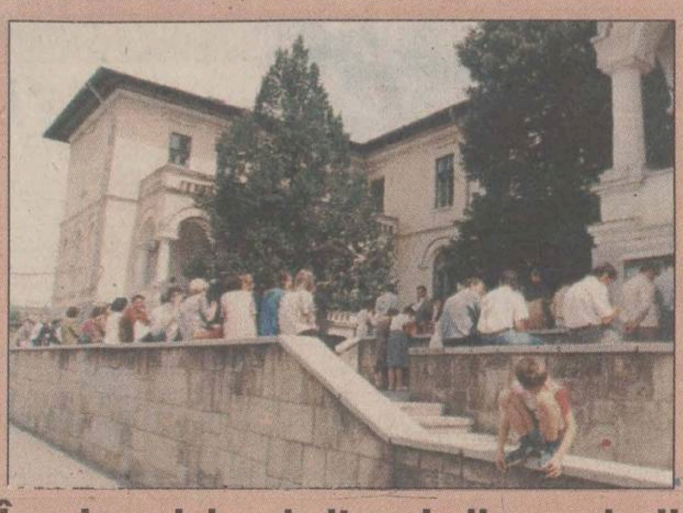

În prima zi de admitere la liceu, elevii s-au chinuit ca turcii la Rovine

■ **ei au avut de rezolvat următoarea problemă: să demonstreze că personajul Mircea cel Bătrîn, din poezia "Scrisoarea a III-a", de Mihai Eminescu, sintetizează calitățile esențiale ale poporului român de-a lungul istoriei sale**

Citiți articolul din pagina 2A precum
și editorialul din pagina 7A

Feriți-vă de talpa groasă

■ ***în fiecare săptămînă, două-trei fete fac entorsă după ce calcă "alături de pantof"***

Încălțăminte admirată sau nu, dar oricum la modă, pantofii și sandalele cu talpă înaltă, stil "catalige", au cucerit rapid piața ieșeană. Numai că, la fel de repede, au început să apară și inconvenientele utilizării acestui gen de încălțăminte. Tălpile rigide și foarte înalte au făcut ca unele femei să-și piardă echilibrul, să-și scrînteasă gleznele, și chiar să se aleagă cu oase rupte, încît tinerele care vor să fie la modă s-ar putea să aibă de suferit. Medicii ortopezi de la Spitalul de Urgențe și Spitalul de Pediatrie "Sf. Maria" au constatat că, săptămînal, două-trei paciente au ajuns în spital cu entorse datorate tocmai acestui tip de încălțăminte. În plus, specialiștii susțin că numărul "accidentatelor" este mult mai mare, unele dintre ele "tratîndu-se" acasă în cazul în care entorsele sau rănile cu care se aleg nu sînt prea grave. Chiar și fetele care nu au împlinit vîrsta majoratului au ajuns să ocolească, din ce în ce mai mult, pantofii clasici în favoarea celor moderni. "***Eu unul nu aș purta asemenea pantofi. Talpa nu este deloc flexibilă, iar încălțămintea este extrem de obositoare și periculoasă, chiar la o simplă dezechilibrare***", ne-a declarat ***dr. Cătălin Grădinaru***, medic ortoped la Spitalul de Urgențe. Acesta a adăugat că folosirea îndelungată a pantofilor cu talpă rigidă și înaltă de către persoanele foarte tinere, la care sistemul osos nu s-a dezvoltat încă, are consecințe negative. Copiii pot avea, ulterior, probleme de locomoție, mai precis de deformare a mersului. **(Laura HUSARU)**

Radu Vasile l-a invitat pe Papă să viziteze România

Premierul ***Radu Vasile*** l-a invitat, ieri, pe ***Papa Ioan Paul al II-lea*** să efectueze o vizită în România, în 1999. Vasile i-a precizat Suveranului Pontif că are acceptul verbal al Patriarhului Bisericii Ortodoxe Române (BOR), Teoctist, pentru o eventuală vizită a Papei Ioan Paul al-II-lea în România, în cursul anului viitor. Sfîntul Părinte a refuzat, pînă în prezent, să accepte o vizită în România, atît timp cît nu există și acordul Bisericii Ortodoxe majoritare. Potrivit purtătorului de cuvînt al Patriarhiei Române, invitația Patriarhului Teoctist către Papa Ioan Paul al II-lea ar putea fi transmisă în toamna acestui an. Amănuntele referitoare la o eventuală vizită a Suveranului Pontif în România ar putea fi discutate în cadrul unei întîlniri ecumenice între catolici și ortodocși, ce se va desfășura în septembrie 1998, la București.

Fiecare parlamentar ne va costa lunar peste 30 milioane lei

Senatul și Camera au adoptat, ieri, raportul de mediere la Legea de salarizare a bugetarilor și a persoanelor care ocupă funcții de demnitate publică. Textele mediate păstrează neatinși coeficienții de salarizare propusi anterior de Cameră și Senat. Plenul Senatului a renunțat la un amendament acceptat anterior, prin care suma lunară forfetară (cheltuielile din teritoriu) a deputaților să fie la nivelul unui salariu brut, care este cuprins între 11 și 12 milioane lei. În prezent, suma forfetară este la nivelul a două salarii brute, și prin însumare se ajunge la suma de peste 30 milioane lei. **(Amănunte în pagina 6A)**

Se anunță ploi torențiale

Institutul Național de Meteorologie și Hidrologie (INMH) avertizează administrațiile locale că, în următoarele 24 de ore, vremea se va înrăutăți în vestul, centrul și nordul țării, unde ploile vor avea caracter torențial și vor depăși local 50 l/mp. Treptat, instabilitatea vremii se va accentua, iar astăzi după-amiază se va extinde și în restul teritoriului. Va ploua în averse și se vor semnala descărcări electrice și intensificări ale vîntului, ce va lua și aspect de vijelie. Izolat, va cădea grindină. Temperaturile maxime vor fi mai scăzute decît ieri. Vremea va fi instabilă și în cursul zilei de joi, începînd să se amelioreze abia de vineri.

Astor Margaret

Cîștigă premiile puse în joc...
fii alături de Alina Balaș
între 10:00 - 14:00...
de luni pînă vineri...
ascultă "Fir Direct"...

Radio Nord Est

ORAȘUL PE O COLOANĂ

La cules de dude, un copil și-a pierdut ochiul stîng

Din cauza unui accident stupid, un băiețel în vîrstă de numai patru ani și-a pierdut ochiul stîng. Bogdan Stratulat a fost adus la Spitalul de Neurochirurgie "Sf. Treime" din Iași, avînd ochiul complet distrus. Băiețelul a fost accidentat chiar de fratele său mai mare, Iulian, în vîrstă de 8 ani. Cei doi se aflau sub un dud cînd, Iulian a aruncat cu un băț ceva mai gros înspre crengile copacului.

Numai că bățul nu a ajuns în dud, ci s-a înfipt chiar în ochiul lui Bogdan.

Acesta nu a avut timp să se ferească, deoarece era atent la crengile dudului, fiind luat prin surprindere de schimbarea direcției bățului. Cu toate eforturile medicilor oftalmologi, ochiul copilului nu a mai putut fi salvat, aceștia nereușind să facă nimic pentru refacerea vaselor și țesuturilor distruse.

Bogdan Stratulat a fost supus unei intervenții chirurgicale, urmînd ca, ulterior, în locul ochiului, medicii să-i aplice o proteză specială. **(Laura HUSARU)**

Bețiile bunicilor l-au făcut pe nepot să doarmă pe o creangă de plop

De mai multe luni, un copil de 11 ani, din Dagîța, a găsit o soluție ingenioasă ca să scape noaptea de certurile bunicilor, după ce aceștia se îmbătau: băiețelul a descoperit că dacă se urcă într-un plop din apropierea casei, bunicii uită de el. În plus, sprijinit de trunchiul copacului și călare pe o creangă mai solidă, micuțul Daniel Iliuță a observat că poate să se odihnească mai bine decît în casa bunicilor. Ieri, în fața Comisiei de Ocrotire a Minorilor, băiețelul a mărturisit că în mai multe nopți a preferat să își facă un culcuș în plop și să doarmă așa, cu riscul unei ploi care se putea porni din senin sau al unui atac al insectelor, decît să mai asiste la scenele neplăcute din familia bunicilor. Băiețelul este orfan de tată și a fost părăsit de mama lui cînd avea numai 4 luni. De atunci, copilul a rămas în grija bunicilor din partea tatălui, și bătut adeseori, cînd aceștia se îmbătau. Daniel Iliuță este în clasa a V-a și a mărturisit cinstit că la școală a mai avut și note de șapte strecurate printre cele de opt, nouă și zece. Comisia a hotărît că familia aceasta nu merită să îl crească pe băiat și că fratele bunicului lui Daniel, care este dispus să îl adopte, poate începe formalitățile pentru dosarul de asistență maternală. **(C. PETRACHE)**

O mînă întinsă copiilor și tinerilor ieșeni cu diabet

Începînd de mîine, 9 iulie, copiii bolnavi de diabet și care nu au suficienți bani pentru tratament se vor putea adresa unei asociații create cu scopul de a le acorda consultanță medicală și cea mai bună îngrijire de specialitate.,"Asociația copilului și tînărului diabetic" s-a înființat la inițiativa dr. Mihaela Șotropa, de la Cabinetul de Diabet din Policlinica Municipală și își propune să acorde sprijin financiar și logistic copiilor cu diabet din Iași. În îngrijirea medicilor diabetologi de la Policlinica Municipală sînt 50 de copii care au această boală. În tot județul sînt însă 70 de copii și circa 1.200 de tineri, cu vîrsta de cel mult 30 de ani, insulino-dependenți. Asociația își propune încheierea unui contract cu un laborator de elită din Iași, care să asigure efectuarea de analize care nu se fac în rețeaua medicală de stat pentru că sînt prea scumpe. O astfel de analiză, "hemoglobina-glicozilată" costă 250.000 lei, dar este foarte importantă pentru urmărirea metabolismului glucidic, dar testul nu se face nicăieri în rețeaua de stat. **(C. PETRACHE)**

Polițiștii bătăuși, judecați de Tribunalul Militar

Tribunalul Militar Iași a audiat ieri martorii din procesul deschis de Petre Vîrlan împotriva a patru polițiști de la Secția a III-a a Poliției Municipiului Iași. Martorii au confirmat nevinovăția lui Vîrlan, acuzîndu-i pe cei patru polițiști de purtare abuzivă în serviciu. Vă reamintim pe scurt că Petre Vîrlan a fost trimis în judecată pentru comiterea a nu mai puțin de cinci ultraje pentru ca ulterior, să se constate că, de fapt, polițiștii au fost cei care l-au agresat. Potrivit concluziilor Parchetului de pe lîngă Tribunalul Militar Iași, polițiștii Vasile Bursuc, Ioan Borș, Petru Chirilă și Bogdan Tincu l-au lovit și insultat pe Petre Vîrlan din pricina unei mașini. Conform propriilor declarații, polițiștii au avut suspiciuni în privința autenticității actelor mașinii și l-au oprit de două ori pe Vîrlan pentru verificări. La un moment dat, potrivit declarațiilor martorilor, ei l-au silit să intre în mașina Poliției fără a avea vreun motiv bine întemeiat. Astfel, din acuzat, Petre Vîrlan a devenit acuzator, polițiștii fiind cei care, în final, au fost nevoiți să-și explice comportamentul. **(A.S.)**

În prima zi de admitere, elevii s-au chinuit ca turcii la Rovine

■ *lor li s-a cerut să demonstreze că personajul Mircea cel Bătrîn, din poezia "Scrisoarea a III-a", de Mihai Eminescu, sintetizează calitățile esențiale ale poporului român*

Cei 5.447 de candidați la admiterea în învățămîntul liceal ieșean au intrat emoționați, ieri, în sălile de concurs, la primul examen important din viața lor. De această dată, numărul "norocos" extras de un reprezentant al Ministerului Educației Naționale în fața camerelor de luat vederi ale TVR a fost 7. Subiectele la Limba și literatura română au fost calificate de profesorii de specialitate drept surprinzătoare și neașteptate. Atît cele două subiecte de la Literatură, cît și cel de la gramatică au ieșit din șabloanele cu care erau obișnuiți elevii și profesorii. Tratarea subiectelor nu a mai fost condiționată de memorare, ci mai ales de creativitatea și de capacitatea de sinteză și de analiză ale candidaților. În primul subiect s-a cerut elevilor să demonstreze că personajul Mircea cel Bătrîn, din poezia "Scrisoarea a III-a", de Mihai Eminescu, sintetizează calitățile esențiale ale poporului român de-a lungul istoriei sale. Pentru cel de-al doilea subiect, elevii au fost invitați să comenteze dialogul dintre cioban și oița năzdrăvană, din balada "Miorița". Enunțul la primul subiect a surprins multă lume prin ambiguitate, fiind formulat, după părerile unor specialiști, într-un stil manipulator. "*Din punct de vedere istoric, este clar că Mircea cel Bătrîn nu avea cum să întruchipeze calitățile perene ale poporului român pentru că el este mult mai aproape de geneza acestuia decît sîntem noi. Din punct de vedere spiritual este ca o licență poetică. Un poet poate susține așa ceva, dar în nici un caz un critic (și elevul este un minicritic literar). Elevul nu poate demonstra așa ceva. Și mi se pare injust să ceri unui critic să vorbească în licențe poetice. El trebuie să interpreteze doar. Este o încercare de manipulare a elevilor, dar nu este vina manualului, ci a profesorilor cărora le este destinat manualul. Enunțul textului îi obligă pe elevi să trateze subiectul conform cu ceea ce li s-a predat și în afara propriilor convingeri. Un elev care vrea 10 trebuie să demonstreze că Mircea cel Bătrîn se identifică cu «poporul român», care este plin de calități. Este logic că nu poți demonstra că Mircea cel Bătrîn a avut aceleași calități ca și noi*", ne-a explicat lector Adrian Cioroianu, de la Facultatea de Istorie a Universității din București. El este un colaborator apropiat al istoricului Lucian Boia, cel care a coordonat o serie de volume avînd ca temă miturile istorice ale românilor.

Părinții copleșiți de emoții și-au așteptat copii la porțile liceelor

1,5 puncte pentru originalitate

Pe lîngă maniera nouă în care au fost alcătuite aceste subiecte, Ministerul Educației Naționale a făcut unele schimbări și în modul de evaluare a tezei. Conform baremului, profesorii corectori vor nota cu 1,5 puncte originalitatea, creativitatea, calitatea și aspectul lucrării. Bineînțeles, elevii vor avea un punct din oficiu. *"Această variantă de subiecte, relativ accesibile, dă posibilitatea realizării unor lucrări de excepție, dar și unor lucrări mai puțin bune. Mi se pare ușor modificată maniera, s-au ales la Literatură două subiecte mai reduse, care vizează o problematică, și nu un text întreg. Se dă posibilitatea elevilor să-și demonstreze creativitatea. Mi se pare ușor exagerată acordarea a 1,5 puncte pentru originalitate. În acest sens, elevii care vor compune o teză foarte corectă, dar lipsită de originalitate, vor fi notați cu maximum 8,5*", ne-a declarat prof. Camelia Gavrilă, inspector general al Inspectoratului Școlar Județean. Subiectul de gramatică, în care nu s-au formulat cerințe referitoare la realizarea unor analize sintactice sau morfologice ale textului, a apelat însă la puterea de analiză a candidaților. *"Subiectele de gramatică necesită cunoștiințe sigure și precise. Apreciez că subiectele au fost de dificultate medie și în nici un caz nu pot fi considerate ușoare"*, a precizat prof. Dumitru Donescu, inspector de specialitate. Speriați de noutatea subiectelor, părinții elevilor au așteptat cu sufletul la gură ieșirea din examen a copiilor. *"Nu sînt ușoare și mă simt înspăimîntată de comentariile pe care le fac aici, în curtea liceului, profesorii de română. Nu am crezut că va fi o concurență atît de mare la acest liceu"*, ne-a declarat Mimi Matiaș, mama unei eleve care a susținut examenul la "Dimitrie Cantemir", liceul teoretic care a înregistrat cea mai mare concurență în acest an. Curtea Colegiului Național a fost, de asemenea, plină cu părinți emoționați. Surprinzător, la acest liceu trebuie să pice doar 8 candidați. *"Cred totuși că nici unul dintre candidați nu se așteaptă să piardă examenul. Concurența a fost mai mică pentru că, probabil, nu s-au înscris decît elevii foarte bine pregătiți. Cred că celorlați le-a fost teamă"*, ne-a spus Maria Gașpar, mama unui candidat. Elevii au apreciat că subiectele nu au fost foarte dificile și ne-au mărturisit că nu au îndrăznit să copieze. *"Subiectele mi s-au părut ușoare. Nimeni nu a încercat să manevreze fițuici, mai ales că am fost avertizați să nu mișcăm în bancă. Am dat la acest liceu pentru că îmi place meseria"*, ne-a declarat Remus Ionuț Bălan, candidat la Grupul Școlar "Nicolina", unde nu s-a ocupat nici jumătate din locuri. **(Alina ȚIȚEI)**

Azi, se corectează în mare secret contestațiile la bacalaureat

■ *30 de profesori au fost duși în afara orașului cu un autocar, într-un loc care nu a fost dezvăluit*

Aproape 8 % dintre candidații la examenul de bacalaureat au contestat modul în care au fost evaluați la una sau mai multe probe. După ce au trecut de comisiile de la nivelul celor 27 de licee din județul Iași, cele 477 de contestații au acoperit ieri biroul inspectorului Dumitru Dorobanțu, secretar general al Comisiei Județene de Bacalaureat. Cei mai mulți candidați (171) au considerat că au fost depunctați la Limba și Literatura Română. Nemulțumiri au apărut și la Matematică (86 de contestații), Fizică (45), Istorie (41), Geografie (39) și Filosofie (33). Liceele la care au fost înregistrate cele mai multe contestații sînt Grupul Școlar "Tehnoton" (77), Grupul Școlar CFR Unirea Pașcani (69), Grupul Școlar "Gheorghe Asachi" (40) și Liceul Teoretic "Al.I.Cuza" (37).

Astăzi, tezele candidaților care au depus contestații vor fi recorectate, pe discipline, de 30 de profesori. Ei au fost "exilați" într-un loc secret, în afara municipiului Iași pentru a nu fi influențați de intervențiile unor persoane din afară. Abia azi dimineață după ce au fost "îmbarcați" într-un autocar, au aflat destinația.

Candidații care nu vor reuși să promoveze nici în urma contestației, au posibilitatea să mai susțină încă o dată examenul de Bacalaureat în perioada 18 - 27 august. Ei vor trebui să se prezinte, din nou, la cele cinci probe de concurs. Candidații vor putea însă să-și aleagă alte discipline pentru probele opționale. *"Această sesiune nu va fi neapărat compensatorie. Cred că subiectele nu vor fi mai ușoare, ci comparabile ca dificultate cu acestea. Elevii mai au încă o lună și jumătate să se pregătească"*, ne-a declarat prof. Camelia Gavrilă, inspector general al IȘJ. **(A.Ț.)**

Dan Cîrlan i-a adus pe cap lui Simirad un control de la Guvern

■ *doi inspectori de la București vor verifica modul în care au fost atribuite spațiile comerciale în Iași*

La sesizarea consilierului local Dan Cîrlan, se află de ieri la Primărie doi inspectori aparținînd Corpului de Control al Guvernului. Aceștia vor controla modul în care au fost atribuite spațiile cu altă destinație decît cea de locuit. Amintim că, la mijlocul lunii mai, o comisie formată din opt consilieri locali a întocmit un raport prin care primarul Constantin Simirad era acuzat de abuzuri în atribuirea spațiilor comerciale. Consilierii care s-au alăturat acuzațiilor lui Dan Cîrlan și au alcătuit această comisie sînt: *Constantin Asandi (PNL), Antimir Dasu (PRM), Liviu Buruiană (PNL), Aurel Crudu (PNL - C), Gheorghe Nechita (PD), Ștefan Damian (PNL) și Virgil Toma (MER).* Imediat după prezentarea acestui raport, Constantin Simirad a întocmit la rîndul său un contra-raport, prin care își justifica modul în care a atribuit spațiile comerciale.

Constantin Simirad crede că această acțiune, îndreptată împotriva sa, a fost făcută special pentru a fi discreditat, afirmînd că, pe lîngă falsuri în acte, au fost depistate sustrageri intenționate ale unor documente în scopul acuzării sale. "*În Primărie se află atît reprezentanți ai Curții de Conturi, cît și inspectori ai Corpului de Control al Guvernului. Cei de la Curtea de Conturi vor verifica atent corectitudinea execuției bugetare pe 1997, iar cei de la Guvern au venit la sesizarea expresă a lui Dan Cîrlan, pentru a verifica acuzațiile privind spațiile comerciale. Sînt convins că nu vor găsi nimic deosebit*", a declarat primarul Iașului. **(Liviu MĂGURIANU)**

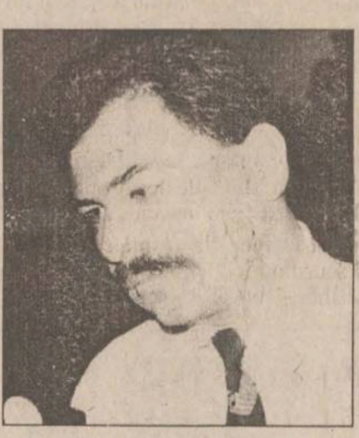

Dan Cîrlan îl acuză pe primar de abuzuri în atribuirea spațiilor comerciale

---

SCURT PE DOI

Micuții hoinari: Un bărbat din comuna Holboca a adus, ieri dimineață, la Poliție, doi copii pe care i-a găsit pe stradă. Din cercetările efectuate de ofițeri, s-a stabilit că Aurel Radu (4 ani) și Marian Voicu (6 ani), ambii din Iași, au dispărut de acasă pe data de 3 iulie. Micuții au mers de-a lungul mai multor străzi și s-au rătăcit, ajungînd la Holboca. Aici, au fost găsiți de o familie care i-a găzduit timp de trei zile. Ieri, copiii au fost încredințați părinților. **(M.L.)**

Paznic în fruntea hoților: Paznicul Societății Comerciale "Comtom" SA Tomești a fost reținut de Poliție sub acuzația de furt calificat. În seara de 5 iulie, în timp ce se afla de serviciu, Viorel Năstase (21 ani) a permis accesul în incinta unității a două persoane. Mai mult decît atît, după un plan bine pus la punct, paznicul și amicii săi au sustras din complex 19 porci care valorează 7 milioane de lei. În urma verificărilor efectuate, anchetatorii au stabilit că autorul principal al furtului este Viorel Năstase. El va fi prezentat procurorilor, cu propunerea arestării preventive. **(M.L.)**

Copilul cascador: Un băiat în vîrstă de 9 ani, din cartierul Alexandru cel Bun, s-a accidentat în timp ce "circula" agățat de bara din spate a unui autocamion. Imediat ce mașina a pornit, Florin Boceag s-a prins de bara din spate, parcurgînd, așa cum a declarat acesta, mai bine de un kilometru. Numai că, în momentul în care a dorit să coboare, șoferul, care nu știa de existența micuțului pasager, nu a oprit la timp. Florin s-a văzut nevoit să coboare din mers. Din nefericire, săritura nu a fost deloc reușită, copilul izbindu-se cu capul de asfalt. În cursul zilei de ieri, băiatul a fost adus la Spitalul de Neurochirurgie, unde medicii l-au diagnosticat cu multiple plăgi și contuzie cerebrală. **(L. H.)**

Stop cardiac la pescuit: Ofițerii Serviciului Poliției Criminale au stabilit, ieri, identitatea cadavrului descoperit la data de 2 iulie la periferia satului Blăgești, din zona Pașcani. Decedatul este Neculai Ștefănescu (50 ani), din localitate, care a plecat la pescuit pe rîul Siret. Ajuns aici, bărbatul a suferit un șoc cardiac și a decedat. El a fost găsit două zile mai tîrziu. Neavînd acte asupra lui, nu a fost recunoscut de nimeni. Familia Ștefănescu a reclamat Poliției dispariția, menționînd semnalmentele individului. Ca urmare a acestui fapt, rudele au mers la morgă, unde se afla cadavrul, și au constatat că decedatul este Neculai Ștefănescu. **(M.L.)**

Profesorul Pascal face apel: Cererea profesorului Valeriu Pascal, prin care contestă decizia de condamnare la doi ani și șase luni închisoare, va avea termen pe data de 1 septembrie la Curtea de Apel Iași. Profesorul de istorie Valeriu Pascal a fost acuzat de tentativă de viol împotriva unei eleve de la Liceul Economic numărul 1. Deși și-a susținut nevinovăția, profesorul Pascal a fost găsit vinovat și condamnat la închisoare. El a apreciat sentința ca nelegală și netemeinică și a declarat apel. Vom reveni asupra acestui caz după ce instanța se va pronunța asupra cererii profesorului. **(A.S.)**

De ce se dușmănesc Simirad și Antonesei

Continuare din pagina 1A

La masa verde, jucătorii s-au încins la un duel verbal, fără să beneficieze de asistența unui arbitru. Un afiș acuzator, realizat de primarul Constantin Simirad la adresa președintelui CJ, Liviu Antonesei, și a vicepreședintelui CJ, Constantin Ștențel, a declanșat primului o criză de furie. Primarul Constantin Simirad s-a înarmat din timp cu acest afiș, fiind convins că nu va rezolva mare lucru, dacă va negocia alte cifre de buget cu șefii CJ. *"Oamenii negri ai Iașului"* sînt, în viziunea primarului, președintele Liviu Antonesei și vicepreședintele Constantin Ștențel.

Simirad a punctat în acest afiș fapte grave de care s-ar face vinovați cei doi prin faptul că au "tăiat" banii pentru anumite capitole bugetare: *"Ei au irosit banii pentru săraci. Ei întrerup iluminatul public. Ei nu plătesc ajutoarele pentru nașteri. Ei nu dau bani pentru Cantina Săracilor. Ei nu dau bani pentru: repararea străzilor, măturarea străzilor, întreținerea spațiilor verzi. Ei nu dau bani pentru donatorii onorifici de sînge. Ei plătesc 11 miliarde lei pentru salariile celor 186 angajați: media- 5 milioane lei/lună/ salariat. Un director- 6 milioane lei/lună"*.

Liviu Antonesei a replicat la vederea acestui afiș: *"Ce-i asta, bîlci? Urma să fie o întîlnire tehnică. Eu părăsesc ședința pentru că nu discut în aceste condiții. Vor părăsi sala și funcționarii Consiliului Județean"*. Pe holurile Casei Pătrate, cei doi protagoniști au acordat presei declarații incendiare. Primarul Simirad a spus că *"În anii din urmă, bugetul era făcut cu chibzuință. Anul acesta s-a întrecut orice limită. Rămîn complet descoperit la asistență socială. Mă refer la cei 3.000 de oameni înfometați - acel ajutor social pe care îl oferim nu pot să-l finanțez în continuare. Mai este vorba și despre Cantina de Ajutor Social, de donatorii onorifici de sînge și de indemnizațiile de naștere, priorități absolute pentru care nu vor fi bani suficienți. De altfel, nici nu se pot numi oameni înfometați ci oameni aflați în stare de inaniție. Este imoral ca un director din CJ să aibă 6 milioane de lei pe lună, iar oamenii să moară de inaniție. Acest buget este făcut cu picioarele"*.

Președintele CJ, Liviu Antonesei, a replicat: *"Nu facem bîlci la CJ. Ieri am făcut ședință de psihoterapie. Bîlci să facă la Primărie, că acolo oricum este tot timpul bîlci. Consiliul Județean este o instituție serioasă. De mîine voi aduce amănunte privind bîlciul de la Primărie și cum este administrat municipiul Iași de către primar. Voi cere scuze de la populație, pentru că am o vină. Un psiholog nu poate ghici în 1992 cum va evolua un om de atunci pînă în 1996. Psihologia nu este o știință exactă, de aceea îmi cer scuze. Atunci nu a fost vorba despre promovarea primarului Constantin Simirad, ci despre inventarea primarului Constantin Simirad din piese mici, de la Observatorul Astronomic unde stătea în intimitatea astrelor"*.

Nervos, Liviu Antonesei a părăsit clădirea Consiliului Județean. Timp de o oră, primarul Constantin Simirad, viceprimarii Ștefan Ungureanu și Vasile Dumitriu, primarul municipiului Pașcani, Neculai Rățoi, directorul economic al Primăriei, Georgeta Gîlcă, și reprezentanții Direcției Finanțelor au așteptat revenirea șefilor Consiliului Județean. Primarul orașului Hîrlău, Nicolae Popovici, s-a convins că așteptarea este inutilă și a părăsit la rîndul său Sala Verde.

Simirad și Rățoi își vor face propriul lor buget

În acest timp, primarul Constantin Simirad și primarul Neculai Rățoi au pus la punct o strategie de convingere a consilierilor județeni care vor vota bugetul județului Iași. Astfel, ei au convocat o întîlnire oficială la Primăria Iași în cursul zilei de joi, 9 iulie, a primarilor din cele patru orașe ale județului - Iași, Pașcani, Hîrlău și Tîrgu-Frumos. Aceștia vor verifica corectitudinea împărțirii sumelor revenite bugetelor locale din transferurile de la bugetul central și vor înainta propunerile lor fiecărui consilier județean.

Primarul Constantin Simirad a explicat că *"RAJAC a primit 70 de miliarde lei. Pînă la sfîrșitul acestui an, RAJAC trebuie să adune cel puțin 40 miliarde lei pentru a putea returna banii către BERD. Cum datoriile populației nu pot fi adunate de către RAJAC, cei de la CJ au trecut acești bani în contul RAJAC de la bugetul local"*. Primarul Neculai Rățoi este de părere că *"s-a nenorocit județul cu această instituție. Pentru ce îngroapă 3 miliarde lei pentru stația de captare a apei de la Mogoșești-Siret, în loc să-i dea pentru stația de epurare de la Pașcani"*.

OAMENII NEGRI AI IAȘULUI

Liviu Antonesei

Constantin Ștențel

- Ei au irosit banii pentru săraci.
- Ei întrerup iluminatul public.
- Ei nu plătesc ajutoarele pentru nașteri.
- Ei nu dau bani pentru "Cantina săracilor".
- Ei nu dau bani pentru:
  - repararea străzilor;
  - măturarea străzilor;
  - întreținerea spațiilor verzi;
- Ei nu dau bani pentru donatorii onorifici de sânge.

Ei plătesc 11 miliarde lei
pentru salariile celor 186 angajați:
Media – 5 milioane lei/lună/salariat.
Un director – 6 milioane lei/lună.

Afișul acuzator prezentat de primarul Simirad

Azi, Consiliul Local dezbate bugetul

Astăzi, va avea loc o ședință extraordinară a Consiliului Local Iași în care se va dezbate problema bugetului și se vor formula obiecții asupra sumelor alocate pe capitole bugetare. Miza acestor dispute este obținerea unor bani în plus din sumele defalcate pe impozitul pe salarii pentru fiecare municipalitate. Simirad susține că s-a încălcat legea bugetului din acest an, deoarece municipiul Iași ar fi trebuit să beneficieze de 95 miliarde lei la acest capitol și nu de 29 miliarde lei cît a propus Consiliul Județean. De justețea afirmațiilor sale vor trebui convinși cei 45 de consilieri județeni, luni, 13 iulie, ultima zi permisă de lege pentru votarea bugetului.

---

12 RATE
CONSULTING, PROIECTARE, SERVICE GARANȚIE
PREȚURI UNICE ÎN TOATĂ ȚARA

Echipamente pentru magazine alimentare și unități de alimentație publică

NOU! ELECTROCASNICE CONFORT CASNIC

Str. Sf. Lazăr nr. 45-47, tel/fax: 032-230.292

SOCIETATEA ROMANA DE RADIODIFUZIUNE
PE 1053 KHZ
RADIO IASI
Radio Iași vă invită să petreceți Sîmbăta cu prieteni:
muzică, informații, divertisment, umor, instantanee, transmisii de la locurile de agrement, surprize, concursuri, toate după corespondența muzicală radio.

INSTITUTUL EUROPEAN
Colecția OGLINZI PARALELE
Catherine Durandin
Istoria Românilor
Traducere de Liliana Buruiană-Popovici
Prefață de Al. Zub
Din cuprins:
- Istoria unui statut și a unui stil
- Tradițiile naționale ale unei culturi europene
- Principatele între diplomație și război
- Spiritele secolului XX

ISBN 973-586-024-6
430 pag

17, Cronicar Mustea Street, Iași, 6600; P.O.BOX: 161
tel.233800; fax 230197; e.mail: rtvnova@mail.ccis.ro
http://www.nordest.ro/home.htm

Universitatea "Petre Andrei"
Concurs de secretară
la Facultatea de Științe Politice
Condiții:
- vîrsta pînă la 30 de ani
- studii superioare (cu licență)
- 2 limbi de circulație europeană
- cunoștințe de operare pe calculator
- cunoștințe din legislația învățămîntului universitar

Înscrieri: 8 - 17 iulie 1998 la rectoratul Universității "Petre Andrei" din str. Gavril Muzicescu nr. 6, bl. 7A.
Concursul se va desfășura pe data de 20 iulie, ora 17,00, la sediul Universității "Petre Andrei".

ORAȘUL PE O COLOANĂ

Trei tone de ajutoare pentru sinistrații din Alba Iulia

Fundația Iosif a anunțat ieri, în cadrul ședinței Comisiei pentru Protecția Minorilor, că a organizat o colectă de îmbrăcăminte pentru ajutorarea victimelor inundațiilor din Alba Iulia. Ieșenii au strîns trei tone de îmbrăcăminte pentru oamenii din această zonă și pregătesc un alt transport de ajutoare, pentru un centru de ocrotire a minorilor din Alba Iulia, care a fost complet inundat. În acest sens, s-au pregătit 22 de paturi mici și alte 70 de paturi mari de fier, urmînd ca, în zilele următoare, să se pregătească și saltelele pentru aceste paturi. **(C.P.)**

100.000 lei, taxa de înscriere la examenul de definitivat

Senatul Universității "Al. I. Cuza" din Iași, întrunit ieri în sesiune extraordinară, a stabilit taxele pe care le vor plăti candidații din acest an la examenele de perfecționare susținute de către cadrele didactice din învățămîntul preuniversitar, în cursul lunii august. Candidații la susținerea examenului de definitivat vor avea de plătit o taxă de 100.000 lei, reprezentînd contravaloarea cheltuielilor pe care le necesită organizarea celor două probe - Psihopedagogic și disciplina de specialitate. Aceeași sumă o vor plăti și participanții la colocviul de selecție în vederea obținerii gradului didactic I. Întrucît candidații la gradul didactic II au de susținut mai multe probe, taxa percepută este de 200.000 lei. **(E.C.)**

Doi pui de ieșeni vor deveni americani

Comisia pentru Protecția Minorilor din cadrul Prefecturii și-a dat ieri avizul favorabil pentru două adopții internaționale. Doi copii, unul de trei ani și un altul de doi ani sînt doriți de familii din SUA. O fetiță, născută în Iași la 27 februarie 1995, urmează să fie primită într-o familie din New Jersey și o alta, născută în 1996, este dorită în familia unei femei - cetățean american, care are un venit anual de 30.000 de dolari. Familia din New Jersey este la al doilea copil pe care îl înfiază din România, oferind astfel șansa unor micuți de a crește într-o familie și într-o țară care le va oferi, probabil, mai multe șanse de reușită, în loc să rămînă doar la statutul de copii instituționalizați. **(C. P.)**

Politehniștii vor avea sesiunea mai scurtă cu o săptămînă

În ședința Biroului Senat al Universității Tehnice "Gh. Asachi" de ieri s-a aprobat structura viitorului an universitar. ***"De la toamnă, universitatea va trece pe sistemul de credite transferabile. Urmărindu-se reducerea numărului de ore săptămînal, s-a aprobat ca un semestru să cuprindă 15 săptămîni de curs și trei de sesiune. Pînă acum sesiunea dura 4 săptămîni"***, ne-a declarat purtătorul de cuvînt al UTI, *prof Gh. Zet.* Pentru admiterea la facultate, în sesiunea din septembrie, candidații se vor înscrie în perioada 31 august - 4 septembrie. Examenele se vor desfășura în zilele de 7 și 8 septembrie. În ceea ce privește procentul de promovabilitate al studenților la examenul de licență, acesta se înscrie în limitele normale, situîndu-se în jurul valorii de 95%. Pentru studenții merituoși, cu medii peste 8,50 și fără nici o restanță în cursul anului universitar care tocmai se încheie, au fost pregătite 391 de bilete în tabără, gratuite. **(A. PLECAN)**

Iașul este centrul informatizării managementului din universitățile românești

La Universitatea "Al. I. Cuza" din Iași a fost inaugurată, ieri, Agenția Națională pentru Informatizarea Managementului Universitar (ANIMU), condusă de ***prof.dr. Dumitru Zaiț***, de la Facultatea de Științe Economice. Scopul acestei instituții naționale, create printr-un ordin al Ministerului Educației Naționale, este modernizarea și informatizarea centrelor universitare românești precum și adîncirea relațiilor între universități. ***"Trebuie să construim în interior un sistem de învățămînt pentru a reține tinerii competenți în țară"***, a afirmat, la sesiunea inaugurală, rectorul Universității "Al. I. Cuza", ***prof.dr. Gheorghe Popa.*** ANIMU își propune să fie o instituție intermediară între MEN, universitățile din România și universitățile occidentale. Avînd drept principală preocupare o mai bună administrare a universităților, agenția amintită va stabili o conexiune între necesarul de cadre pe piața muncii și cifra de școlarizare. ANIMU urmărește, de asemenea, crearea unei baze naționale de date pentru învățămîntul superior. Universitatea "Al. I. Cuza" și Universitatea Tehnică "Gh. Asachi" sînt două din cele opt instituții de învățămînt superior pilot implicate în prezent în activitatea ANIMU. **(E.C.)**

Ieșenii cotizează 20 de milioane de lei pentru vacanța în Grecia a șmecherului Gîrlea

■ *deplasarea ar trebui să aibă loc între 20 și 30 iulie* ■ *nu se știe ce vor avea de cîștigat ieșenii de pe urma colaborării cu Eretria, o localitate de mărimea Belceștiului* ■

Consilierii județeni ***Adrian Gîrlea*** (PNL), ***Gheorghe Cojoc*** (PS) și ***Mirela Dobresanciuc*** (Conventia Ecologistă din România) au obținut avizul Delegației Permanente a Consiliului Județean pentru o deplasare în Grecia, în două localități din regiunea Evia, Eretria și Halkida, în perioada 20-30 iulie. Această deplasare se va face pe banii Consiliului Județean și va costa 20 milioane lei. Scopul vizitei, asa cum rezultă din referatul Serviciului de Relații Externe, este continuarea discuțiilor începute în luna februarie a acestui an, cînd s-a deplasat în Grecia o delegație formată din vicepreședintele CJ ***Iordache Popa*** și consilierii Adrian Gîrlea și Gheorghe Cojoc. Nici pînă acum nu s-a prezentat în ședințele Consiliului Județean un raport oficial asupra rezultatelor acestei vizite; fiind vorba de o deplasare decontată din bugetul județean acest lucru era obligatoriu. Vicepreședintele Iordache Popa a afirmat acum două zile că ***"atunci, în Grecia, am stabilit că ei vor veni aici și vor stabili niște contacte cu oameni de afaceri ieșeni. Nu știu nimic de această deplasare și mă voi informa asupra detaliilor acesteia. Mi se pare că s-a exagerat în privința perioadei, în condițiile în care avem un buget de austeritate"***. Ieri, vicepreședintele Popa ne-a declarat că ***"există o invitație nominală adresată celor trei consilieri, iar în privința oportunității acestei deplasări vor decide consilierii județeni în ședința de luni, 13 iulie"***.

Surprinzător este faptul că pe lista de invitați apare numele unui funcționar al Spitalului "Sf. Maria", ***Alina Popovici***. Surse neoficiale vehiculează informația că Alina Popovici a mai încercat pînă acum să ajungă în Grecia, dar drumul său a fost blocat la Aeroportul din Atena. Se pare că are un interes personal în Grecia, ea nefiind străină nici de această deplasare. Iordache Popa nu știa absolut nimic despre includerea ei pe listă. ***"Dacă invitația a fost nominală, eu nu pot să formulez obiecții. Nu știu cum a apărut acest nume pe listă"***, a spus acesta.

Președintele Consiliului Județean, ***Liviu Antonesei***, nu este nici el dispus la comentarii pe marginea acestei deplasări. ***"Comisiile CJ au constatat că este justificată, iar consilierii județeni vor decide dacă este sau nu oportună"***, a afirmat Antonesei.

Fulga Turcu, funcționar în cadrul Serviciului de Relații Externe, ne-a declarat ieri că a primit, pe 30 iunie, un fax de la primarul regiunii Eretria, ***Ioannis Gournis***, care conținea o invitație oficială adresată celor patru de pe listă. Pe baza unui referat favorabil prezentat de 10 consilieri județeni, Fulga Turcu a propus aprobării Delegației Permanente această deplasare.

Într-un referat cu antetul comisiei de comerț-privatizare din care fac parte și cei trei, Adrian Gîrlea fiind președinte, se spune doar că "proiectul se justifică", iar comisia avizează favorabil ***"deplasarea domnilor consilieri pentru colaborare economică în regiunea Evia"***.

Vizita celor trei în Grecia poate fi considerată o vacanță pe banii contribuabililor, deoarece nu are o justificare întemeiată, așa cum rezultă din acest referat, iar în cele zece zile sînt programate doar trei întîlniri: cu ministrul Transporturilor din Grecia (nu se precizează ce vor discuta cu acesta - n.r.) și cu primarii din localitățile Eretria și Halkida. Menționăm că localitatea Eretria figurează în orice atlas ca stațiune turistică, avînd o populație cuprinsă între 0 și 10.000 de locuitori. Este greu de spus care ar fi acele proiecte de colaborare între o localitate de mărimea Belceștiului și județul Iași, care are 800.000 de locuitori. **(Fănica DUMITRAȘCU)**

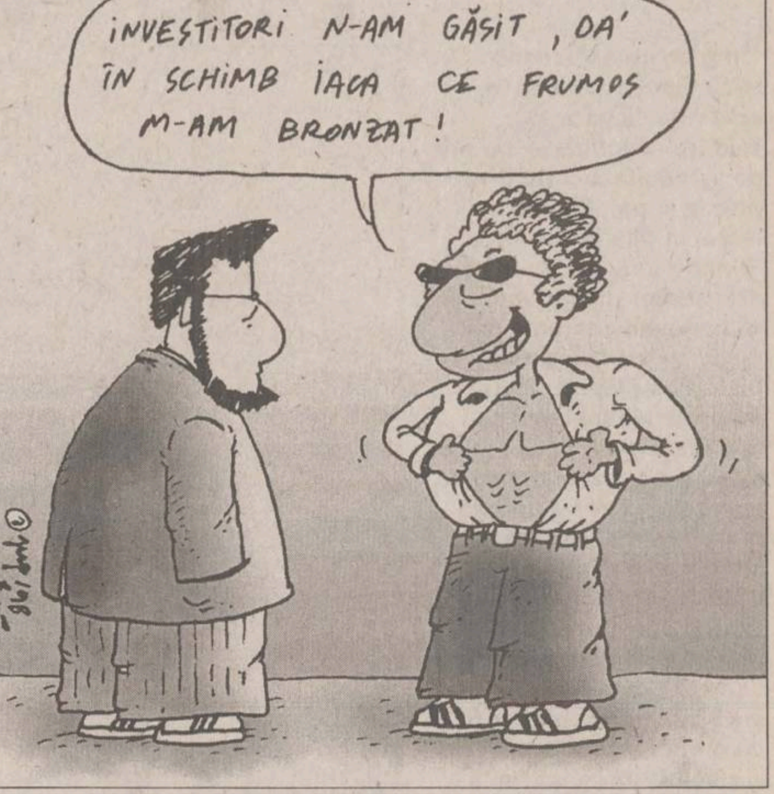
INVESTITORI N-AM GĂSIT, DA' ÎN SCHIMB IACA CE FRUMOS M-AM BRONZAT!

Curtea de Apel a majorat pedeapsa pentru violatorul din lanul de porumb

■ *Vasile Florea va face 18 ani de închisoare în loc de 16, cît primise inițial* ■ *el a violat sau a încercat să violeze șapte femei din județele Iași și Vaslui* ■

Vasile Florea își pîndea victimele din lanurile de porumb din apropierea gărilor

Vasile Florea, singurul individ condamnat pentru comiterea unor violuri în serie, pe raza județului, a contestat pedeapsa de 16 ani de închisoare pe care i-a aplicat-o Tribunalul Iași. Apelul declarat de inculpat a fost judecat zilele trecute de Curtea de Apel, care a decis pe de o parte majorarea pedepsei aplicate acuzatului, de la 16 ani la 18 ani de închisoare, iar pe de altă parte a respins apelul acuzatului (prin care acesta a cerut diminuarea pedepsei). Conform acuzării, Vasile Florea a violat sau a încercat într-un mod dur să violeze șapte femei. El aplica aproximativ aceeași tactică: le aștepta în apropierea gărilor, pitit în lanurile de porumb, le viola și le fura bunurile găsite asupra lor. Procedînd în acest mod, el a violat și tîlhărit mai multe femei, atît pe raza județului Iași, cît și în Vaslui. Cercetat de către Tribunal, el a recunoscut aproape în totalitate acuzele. A negat doar că a tîlhărit o angajată din Iași a Loteriei Naționale, căreia, conform acuzării, i-ar fi sustras peste un milion de lei. În finalul procesului, Florea a fost găsit vinovat și condamnat pentru faptele sale la 16 ani de închisoare. De asemenea, el a fost obligat la plata unor despăgubiri victimelor, de 13 milioane de lei. Acuzatul însă a apreciat sentința Tribunalului ca nelegală și netemeinică. Sperînd într-o pedepsă mai ușoară, a declarat apel. După cum am precizat, instanța a dispus majorarea pedepsei și a respins apelul inculpatului, prin care acesta contesta temeinicia hotărîrii Tribunalului. **(Adina SCUTELNICU)**

Studenții care părăsesc "Tudorul" s-au transformat în hoarde de vandali

■ *în urma lor rămîn camerele sparte, fără yale, întrerupătoare, prize, robinete*

Unii studenți din Campusul universitar "Tudor Vladimirescu" își iau adio de la cămine devastînd camerele în care și-au petrecut studenția. În încercarea disperată de a stopa spargerea camerelor goale, unii administratori au fost nevoiți să închidă paliere întregi. ***"Pentru lichidarea camerei, studenții trebuie să facă dovada că lasă în urma lor așa cum au primit în toamnă. Deoarece unora le mai lipsește una, alta, înainte de a veni să predea cazarmamentul, sparg camere eliberate și iau ce au nevoie. De exemplu, am găsit într-o cameră eliberată că lipsește geamul cu tot cu ramă"*** s-a plîns administratoarea căminului T17, ***Valerica Brînzei***. Situații similare s-au întîlnit și în căminul T7-T8. ***"Problema este că unii studenți, după ce părăsesc camerele, mai păstrează chei. Vin în lipsa mea, intră în camerele în care au locuit și pleacă cu întrerupătoare, prize, butuci de la yală, robineți și alte lucruri. Este un fenomen general care nu poate fi stăvilit. Cei «7 ani de acasă» ai acelora care devastează camerele lipsesc cu desăvîrșire"***, ne-a declarat cu năduf administratorul din T7-T8, Ioan Petria. Un alt exemplu îl constituie super-căminul T14, pentru renovarea căruia s-au cheltuit miliarde de lei. La aproape un an de cînd a fost dat în folosință, băile din T14 au fost lăsate fără zeci de mini-componente care asigurau funcționarea instalațiilor igienico-sanitare. Valoarea totală a pagubelor produse va fi calculată de Serviciul Tehnic din complex, după închiderea căminelor prin plecarea studenților acasă. **(Adriana PLECAN)**

Politehnica Moldrom a reușit transferul unui internațional iugoslav

■ *Ivo Petovic are 30 de selecții în prima reprezentativă* ■ *conducătorii ieșeni continuă să conteste sistemul competițional* ■

În urmă cu an, echipa de baschet masculin Politehnica Moldrom Iași a avut o vară agitată, reușind trei mutații în structura echipei, cea mai importantă fiind venirea antrenorului de origine sîrbă Dragan Petricevic. În linii mari, lucrurile se repetă, mai ales prin prisma faptului că echipa ieșeană trebuie să-și păstreze intactă faima dobîndită prin cîștigarea medaliei de bronz. După ce a renunțat la serviciile lui Oleg Doroș, echipa ieșeană a reușit să-l transfere acum 10 zile pe Alexandru Scutelnic, titular (la numai 20 de ani) în naționala Republicii Moldova. Însă, atuul din mînecă a fost scos duminică după miezul nopții, între două curse aeriene, cînd iugoslavul ***Ivo Petovic*** a semnat pentru Politehnica Moldrom. La 33 de ani și 2.06 m, pivotul achiziționat se poate mîndri cu 30 de selecții în puternica reprezentativă a Iugoslaviei (fost coleg de cameră cu fosta mare vedetă a baschetului european, Drazen Petrovic, mort într-un accident de mașină, în urmă cu cinci ani), trecînd prin curtea cîtorva mari cluburi europene, Steaua Rosie Belgrad (Iugoslavia), AEK Atena (Grecia), Alvik Stockholm (Suedia) și Aquarius Volgograd (Rusia). Ultimul club, de la care a primit și dezlegare, este Pully Basket (Elveția). Dacă se cunoaște faptul că Petrovic a semnat pentru 10 luni (pînă în mai '99), nu se știe suma care a stat la baza înțelegerii, ***"contractul fiind strict confidențial"***, după cum ne-a declarat ***ing. Emil Pinteală***, unul dintre patronii Firmei "Moldrom".

Echipa moldoveană se află acum într-o scurtă vacanță, reunirea fiind programată pentru 14 iulie. Dacă Petovic se va alătura noilor coechipieri în jurul datei de 5 august, nu va fi prezent la întîlnire Dan Popa, care a fost operat de curînd la meniscul genunchiului drept. Peste aproximativ o lună, jucătorul ieșean va suferi o nouă operație, la ligamentele încrucișate ale aceluiași genunchi, operație care-l va ține o perioadă mai lungă departe de teren.

Însă, principala problemă care-i preocupă pe conducătorii ieșeni o reprezintă sistemul competițional. După cum am precizat în urmă cu cîteva zile, federația de specialitate este hotărîtă să mențină modificările în organizarea campionatului, care prevede, în prima lui jumătate, eliminarea partidelor tur-retur și introducerea a patru turnee. ***"Am trimis memoriu la FRB, care se pare că n-a fost citit de nimeni. În această situație, împreună cu reprezentanții altor cluburi, ne vom deplasa la București, cu argumentația necesară, pentru a-i convinge să revină la vechiul sistem de desfășurare. Schimbarea trebuie să se producă pentru că actualul sistem nu are nici o argumentație logică. Vom face o demonstrație de forță pentru a-i face să se răzgîndească"***, a mai declarat Emil Pinteală. **(Lucian MINUȚ)**

Foresta - Poli 2-5!

În primul meci al Cupei Nordului, competiție ce se desfășoară la Suceava, FCM Politehnica Iași a învins net formația organizatoare, prim-divizionara Foresta Fălticeni. În partida disputată luni seara, ieșenii au dominat la toate capitolele învingînd cu 5-2 (1-1). Golurile au fost înscrise de Baicu ('30), Ilyes ('61, din penalty), respectiv Botan ('39), C. Stoica ('47), Serban ('49), V. Stancu ('66, '75). Ieșenii au început în formula: Dohot - Abălașei, Constantin, Cantea, Paraschiv, Grigorie - Botan, Drăgoi, Sava - Dobrea, Cojocaru. Au mai jucat: Stoica, Serban, Stancu, Bordeanu. **(O.M.)**

Ultima șansă pentru Arcadie Dubeț

■ *directorul Regiei de "Termoficare" va pleca din nou la București pentru a bate la înaltele porți ale RENEL* ■ *dacă nu obține o reeșalonare a datoriilor pe doi ani, el poate să-și ia concediu prelungit, deoarece CET Iași va opri agentul termic pentru tot orașul* ■

Zeci de mii de ieșeni se află de mai bine de trei săptămîni într-o situație extrem de neplăcută, provocată de hotărîrea RA "Termoficare" de a sista furnizarea apei calde către asociațiile de locatari și blocurile care au datorii mai vechi de 6 luni. Conducerea RAT a arătat că nu există o altă cale de recuperare a datoriilor de la consumatori decît oprirea apei calde la blocurile sau asociațiile de locatari care se află în această situație. Respectiva manevră a RAT a fost grăbită sau mai bine spus întărită de avertismentul lansat de Filiala de Electrocentrale Iași la începutul lunii iunie. Conducerea CET1 Iași amenința atunci că va opri furnizarea agentului termic în întregul oraș, dacă RAT nu-și va achita integral, pînă pe 17 iunie, datoriile către RENEL. Datoriile pe care RAT le are de recuperat de la cetățeni și care urmează a fi virate în contul RENEL se ridicau la data respectivă la circa 60 miliarde de lei, la care se adaugă suma de 11 miliarde de lei penalități.

Conform calculelor contabililor de la RAT, în primele trei săptămîni după oprirea apei calde, sumele încasate sînt foarte mici. Cele cîteva sute de milioane de lei care au intrat în conturile RAT de la consumatori sînt nesemnificative. Astfel, conducerea RAT, sub amenințările RENEL, arată că va continua programul restricțiilor; mai mult, afirmă că rău-platnicii vor rămîne și fără încălzire la iarnă, deși prin eliminarea unui număr atît de mare de cumpărători scad vizibil atît cererea, cît și vînzarea.

Directorul regiei simte cum, din cauza lipsei banilor și prin apariția conflictului cu RENEL, RAT se clatină din temelii și, o dată cu aceasta, se clatină și scaunul său de manager. Dubeț luptă din răsputeri să remedieze situația. Cere eliminarea penalităților din factura de plată, motivînd că statul a renunțat la penalitățile aplicate RENEL. Mai mult, el vrea să obțină și o reeșalonare a plății datoriilor, folosind același argument, precum și cel că banii de la cetățeni sînt virați cu întîrziere. Pentru a obține acestea, Dubeț a bătut la toate porțile, începînd de la Primărie pînă la directorul general al RENEL și de acolo la Guvern. S-ar părea însă că nimeni nu îl bagă în seamă.

Regia condusă de Arcadie Dubeț are datorii de peste 70 miliarde de lei la RENEL

La sfîrșitul acestei săptămîni, managerul RAT mai încearcă o dată ușile boierilor de la București, în timp ce CET1 Iași face cunoscut populației că, începînd de pe 3 august, dacă RAT nu-și va achita integral datoriile, la Iași nu va mai curge apă caldă. **(Adrian A. GIURGEA)**

Suplimentul Legislativ
Supliment PC Capital
A apărut nr. 26/2 iulie 1998, al revistei
Capital
Săptămînal economic și financiar

➢ **Terenul agricol este o marfă fără căutare**
Mulți proprietari vor să-și vîndă pămîntul, dar nu găsesc cumpărători

➢ **Loteria cursurilor intensive are puțini cîștigători**
Dintre cele 500 de școli SRL, majoritatea oferă, contra cost o diplomă inutilă

➢ **Cooperația are 1 - 0 în meciul cu Finanțele**
Meșteșugarii au obținut reduceri la impozitul pe profit

➢ **Investițiile în aer rece se calculează la metri cubi**
Aparatele de aer condiționat trebuie alese în funcție de dimensiunea camerei

JUDECĂTORIA IAȘI

organizează licitație publică cu strigare, pentru vînzarea următoarelor bunuri

Nr. crt.	Denumire	Cantitate	Preț/buc.
1.	SET MOTOR Dacia 1400	1 buc.	480.500 lei
2.	POMPĂ APĂ Dacia	2 buc.	176.400 lei/buc.
3.	CAPAC POMPĂ APĂ Dacia	4 buc.	97.900 lei/buc.
4.	ALTERNATOR- Dacia 1400	1 buc.	432.00 lei
5.	CHIULASĂ - Dacia 1400	1 buc.	1.142.400 lei
6.	JANTĂ - Dacia 1300	6 buc.	105.000 lei/buc.
7.	RADIATOR APĂ - mic	1 buc.	200.000 lei
8.	VOLAN - Dacia	1 buc.	125.950 lei
9.	ARIPĂ SPATE - Dacia	6 buc.	145.000 lei/buc.
10.	MASCĂ FAȚĂ - Dacia	1 buc.	116.000 lei
11.	HUSE AUTO	3 buc.	160.000 lei/buc.
12.	ANVELOPE 155/13	11 buc.	260.00 lei/buc.
13.	ULEI VALVOLINE	1 bidon/5 l	177.550 lei/buc.
14.	ULEI CARRIERE	2 bidoane/5 l	119.500 lei/5 l

Licitația va avea loc la data de **16.07.1998**, ora **10.00**, la Depozitul REGIEI AUTONOME DE TERMOFICARE IAȘI, din str. Oastei nr. 5.

Condiții de înscriere:
cu 5 zile înainte de data licitației pentru fiecare obiect, la Biroul Executorilor Judecătorești ai Judecătoriei Iași, etaj 1, camera 106.

sc COMTEX sa
vă oferă prin magazinele sale:
Splendid, Moda,
Încălțăminte - Cuza Vodă, Bolero,
Romarta, Materna
încălțăminte de sezon: sandale, saboți, pantofi pentru toate vîrstele
Comode și elegante,
potrivite tuturor ocaziilor,
produsele noastre vă vor ajuta
să parcurgeți în mod plăcut
acest sezon.

Nu-ți dă dureri de cap !
KLASSBEER
Bere Păcurari
Gustul natural al berii!
produs ecologic natural, fără adjuvanți, stabilizatori, agenți de corecție

COPIERE
PIM SRL
LISTARE
FORMAT
COLOR A4 A3
HÂRTIE SATINATĂ 90 g/mp 4000 LEI 8000 LEI
CARTON 160 g/mp 5000 LEI 9600 LEI
FOLIE RETROPROIECTOR 9000 LEI
AUTOCOLANT TRANSPARENT 11000 LEI 22000 LEI
ALB NEGRU
FOAIA COPIATA PE AMBELE FETE 300 LEI 600 LEI
FOAIA COPIATA PE O FATA 200 LEI 400 LEI
COPIA CU HARTIA CLIENTULUI 100 LEI 200 LEI
LAMINARE 4000 LEI 8000 LEI
FOTOGRAFIERE DIGITALĂ 25000 LEI
SCANARE DIAPOZITIVE, FILME 2000 LEI/POZIȚIE
TEHNOREDACTARE 2500 LEI
LISTARE 500 LEI
IMPRIMĂRI TRICOURI 15000 LEI
PRELUCRARE GRAFICĂ DESIGN 30000 LEI/ORĂ
SE ACORDĂ REDUCERI
(FUNCȚIE DE COMANDĂ)

ILC
International Language Center
Str. Moara de Foc 35, et. 8, 6600, Iași, România
tel: 032/252850, 252870, fax: 032/252902

Centrul Internațional de Limbi Moderne Iași,
anunță concurs pentru ocuparea posturilor de
EDUCATOR pentru grădiniță în limba engleză
ÎNVĂȚĂTOR
DIRECTOR DE GRĂDINIȚĂ

Cerințe pentru posturi didactice:
- Absolvent de școală normală
- Atestat de limba engleză (sau cunoașterea foarte bună a limbii engleze)

Cerințe pentru postul de director:
- Absolvent de școală normală sau studii superioare profil pedagogic
- Experiență didactică minimum 10 ani
- Experiență în activitatea de conducere (1-2 ani)
- Limba engleză

Dosarele care conțin copii după diploma de studii și foaia matricolă, precum și acte doveditoare ale experienței (grade didactice, prefecționări, etc.) și C.V. vor fi depuse la sediul Centrului Internațional de Limbi Moderne Iași, Str. Moara de Foc 35, et. 8 pînă la data de 9 iulie 1998.
Interviurile vor avea loc între 10-15 iulie 1998.

Miercuri, 8 iulie1998

Monitorul
Medical

Chiar și plaja trebuie făcută cu scaun la cap

Timp de un an, ieșenii și-au făcut economii în speranța că vara, cu căldura năucitoare, dar atît de așteptată de toți, îi va prinde la pe plaja de la mare, în plin concediu. Plini de frenezie, în toiul pregătirilor de concediu ei își cumpără costume de plajă, creme bronzante, uleiuri de plajă cu factor de protecție mai mic sau mai mare și urmăresc zilnic prognozele meteo, în speranța că se va anunța numai vreme însorită, cu cît mai multe grade Celsius. Cei mai mulți uită, însă, o chestiune foarte importantă: aceea că soarele poate fi dăunător și că cel mai indicat ar fi ca primul drum, înainte de a pleca la mare, să fie în cabinetul medicului curant. Cîteva sfaturi pertinente nu au cum să vă strice, din contră, vă pot oferi siguranța unei vacanțe liniștite.

Vedetele își îngrijesc cu mare atenție pielea atunci cînd fac plajă

Căldura excesivă conduce, adesea, la hemoragii cerebrale

Medicii susțin că întreaga populație suferă din cauza căldurii. Efectele pot fi observate în stările de moleșeală, de diminuare a capacității fizice, a rezistenței la efort, a randamentului muncii și pînă la depresii. Pentru toată lumea, efectul expunerii prelungite la soare se poate finaliza cu o insolație, care se manifestă prin transpirație, cefalee (dureri puternice de cap), vasodilatația feței (umflarea ei). Șocul caloric, o complicație a insolației, apare ca urmare a vasodilatației generalizate, care face ca în procesul de transpirație să se piardă o cantitate importantă de lichid și săruri din corp. *"Cînd expunerea a fost voluntară, apar arsuri ale pielii cu flictene (vezicule cu lichid) și senzația de greață, vărsături, stare de neliniște. Pe un teren predispus la arterosclerozä (de exemplu, în cazuri de insuficiență circulatorie), se poate ajunge la accidente vasculare cerebrale, infarct miocardic, hemoragii cerebrale, obnubilare (bolnavul răspunde cu dificultate la întrebări și este dezorientat), sau chiar comă"*, ne-a explicat *dr. Ecaterina Turtureanu Hanganu*, șefa secției de Hematologie de la Spitalul "Sf. Spiridon".

Statul prea mult la soare dă crampe musculare

Căldura poate face victime chiar și în casă. *"Un bătrîn care are starea aceasta de dezorientare și care răspunde cu greutate la întrebări, chiar dacă a stat mai mult timp în casă și nu s-a expus la soare, este posibil să fi suferit un șoc caloric și nu i-a fost compensată pierderea de lichide"*, a mai precizat dr. Ecaterina Hanganu.

La nivel osteo - muscular, influența soarelui se poate finaliza cu crampe musculare și poate fi accentuată osteoporoza. Persoanele neatente, care uită că, oricît de cald ar fi, trebuie să evite să bea lichide reci, de la frigider, pot fi victimele unor fenomene de tip bronșic (bronșite, faringite). Medicii avertizează că în perioada căldurilor de vară sînt mult mai frecvente crizele anginoase. În această perioadă crește incidența infarcturilor de miocard. Tot căldura este vinovată de creșterea tensiunii arteriale, fapt care face să crească riscul accidentelor vasculare.

Variațiile de presiune atmosferică pot crea necazuri bolnavilor de ciroză

Nu scapă de problemele legate de sănătate nici persoane cu suferințe ale aparatului digestiv, dacă stau prea mult la soare. Astfel, la bolnavii cu ciroză hepatică crește mult riscul hemoragiilor digestive, mai ales în momente de variațe a presiunii atmosferice. Persoanele cu deficit de trombocite (în sînge) pot, de asemenea, să fie afectate de băile de soare prelungite. Din această categorie fac parte bolnavii cu un risc crescut de hemoragii. Psihiatrii afirmă că, în timpul verii, oamenii trec printr-o stare de nemulțumire sau chiar printr-o stare accentuață de depresie. Ei cred că trecerile de la întuneric la soarele puternic favorizează sinuciderile.

Împachetările în cearșafuri cu oțet pot atenua efectul arsurilor

"O simptomatologie banală poate să ascundă boli grave, astfel încît este de preferat să se cheme de urgență salvarea. În cazul expunerii prelungite la soare trebuie să se facă împachetări în cearșafuri cu oțet", ne-a explicat dr. Ecaterina Hanganu, care a continuat: *"Febra, oboseala, starea marcată de astenie, de oboseală, vărsătura explozivă (fără greață în prealabil) sînt semne de hipertensiune intracraniană sau edem cranian. Dacă nu se intervine la timp, se poate instala moartea"*. **(Cristina PETRACHE)**

Cînd este prea cald, creierul se "îmbibă" cu apă și apare edemul cerebral

Neurochirurgii ieșeni țin să atragă atenția asupra faptului că vara se înregistrează cele mai multe cazuri de accidente vasculare cerebrale. Căldura dilată vasele de sînge de la nivelul creierului încît pentru persoanele hipertensive, obeze, cele suferinde de fibrilație atrială (cînd pulsul atinge 200 pulsații/ min. în loc de 60- 80 pulsații/ min., cît este normal), diabet zaharat, ateroscleroză cerebrală (depunerea de colesterol pe peretele arterial, care conduce la ruperea acestuia) sau pentru cele care consumă alcool, soarele reprezintă un real pericol. Vîrsta la care sînt posibile cele mai multe accidente vasculare cerebrale este cea de 50-60 ani. În marea majoritate a unor astfel de cazuri, se instalează paralizii a unei jumătăți a corpului. *"Temperaturile ridicate determină creșterea tensiunii arteriale. Totodată crește și fluxul de sînge prin vasele care irigă creierul. Creierul începe să se «umfle», îmbibîndu-se cu apă, instalîndu-se astfel edemul cerebral"*, ne-a declarat *conf. dr. Nicolai Ianovici*, șeful Clinicii a II-a de Neurochirurgie de la Spitalul "Sf. Treime". Ca urmare a acestui fapt, are loc o pierdere a constienței, ajungînd chiar la stări de comă. Uneori, căldura poate favoriza la unele persoane și instalarea unor congestii cerebrale. Acestea reprezintă o scădere a oxigenării creierului deoarece sîngele staționează în vene. *"La rîndul lor, persoanele cu probleme circulatorii se pot trezi cu accidente cerebrale vasculare hemoragice. Acestea se instalează brusc, prin ruperea unui vas de sînge. O altă formă de accident cerebral este cea ischemică, care se datorează creșterii vîscozității sîngelui în perioada cînd se înregistrează temperaturi ridicate"*, a adăugat conf. dr. Ianovici. De asemenea, persoanele care sînt cardiace trebuie să se păzească de soare deoarece pot face embolii prin înfundarea vaselor creierului, care ulterior duc la stări de comă. Tratamentul de recuperare a acestor afecțiuni este îndelungat, de peste 3-4 luni, boala lasă întotdeauna sechele, persoana afectată rămînînd, de cele mai multe ori, invalidă pentru toată viața. **(Laura HUSARU)**

Căldura soarelui crește libidoul

Studiile specialiștilor sexologi indică faptul că vara este perioada de maxim al activității sexuale la oameni. *Dr. Dan Pletea*, coordonatorul cabinetului de planificare familială "Secs" a subliniat: *"Vara, sub influența unor factori de ordin neuro - hormonal, se produce o creștere a libidoului atît la femei, cît și la bărbați"*. Despre influența soarelui asupra fertilității, dr. Dan Pletea a atenționat că, la bărbați, expunerea prelungită la soare poate avea ca rezultat scăderea fertilității. *"De secole, hindușii își expuneau testiculele la soare, pentru a-și diminua fecunditatea. Știința modernă a confirmat că spermatozoizii au nevoie, pentru a-și conserva vitalitatea și mobilitatea, de o temperatură mai scăzută decît cea a restului corpului. Structura anatomică a scrotului reprezintă astfel o extrem de ingenioasă instalație de iradiere a căldurii. De aceea, căldura (razele solare sau expunerea la soare) scade fertilitatea masculină"*, a concluzionat coordonatorul cabinetului "Secs". **(Cristina PETRACHE)**

Soarele - un permanent pericol de deshidratare

Persoanele supraponderale suportă mai greu căldura. Din acest motiv, nu este de mirare că, cel mai adesea, în timpul verii, grașii sînt cei care simt nevoia să își facă vînt cu caietul sau ziarul și sînt cei care monopolizează ventilatoarele. Explicația este aceea că țesutul adipos, pe care obezii îl au din plin, nu conține apă. *"O persoană mai grasă are mai puțină apă raportată la suprafața corpului față de una slabă. Din acest motiv, pentru grași, consecința imediată și cea mai gravă este deshidratarea, însoțită de amețeli, stare de moleșeală, senzația puternică de sete"*, ne-au relatat medicii de la Dispensarul Comasat Păcurari. În plus, obezitatea este un factor de risc pentru anumite boli cardio - vasculare, din acest motiv, expunerea prelungită poate fi un adevărat pericol. De fapt, la capătul unei zile de soare torid, pe obez îl "pîndesc" complicațiile cardio - vasculare. Medicii spun că persoanele supraponderale trebuie să evite soarele sau, dacă nu au altă soluție și trebuie totuși să meargă mai mult prin soare, să își acopere capul cu o pălărie albă. Persoanele slabe suportă mai ușor căldura. În schimb, copilul mic, la fel ca și obezii, se deshidratează foarte repede. **(Cristina PETRACHE)**

Nu vă parfumați, dacă faceți plajă

■ *în această situație apare o roșeață ce dispare în cîteva luni*

Înainte de a pleca la mare este bine să consultați medicul dacă medicamentele pe care le-a prescris prezintă pericol de fotosensibilizare a pielii. Nu trebuie pierdut din vedere faptul că anumite medicamente, aplicate pe piele sau administrate pe cale orală, sub influența razelor soarelui asupra organismului, pot provoca reacții adverse. Medicii afirmă că reacția fototoxică (erupții de vezicule purulente) depinde atît de doza de medicament absorbită cît și de cantitatea de ultraviolete. Medicamentele care pot provoca reacții de sensibilizare sînt, în tratamentele pentru acnee, toate antibioticele pe bază de ciclină, în tratamentele infecțiilor urinare sau respiratorii, toate antimicrobienele pe bază de quinolol sau sulfamide, în tratamentul diabetului - unele sulfamide hipoglicemiante. Persoanele care sînt în tratament, după ce au suferit o depresie, trebuie să evite, înainte de expunerea prelungită la soare, neurolepticele pe bază de genotiazină și unele antidepresive, bolnavii cu angină pectorală - medicamentele pe bază de amiodaron, iar cei cu anumite boli de piele, cum ar fi psoriazisul, este bine să evite psoralinele luate pe cale orală.

Atunci cînd reacțiile pielii indică o insolație, deși intensitatea expunerii a fost foarte redusă, sau expunerea la soare a fost "intermediată" de un geam, poate fi semnul unei reacții fototoxice. Pielea devine roșie, umflată și dureroasă, putînd apărea și bășici. Aceste reacții apar, în general, la cîteva ore după expunerea la soare și se localizează în regiunile de piele iradiate de soare, care conțin substanțe fotosensibilizante. Explicația constă în prezența unei molecule străine, provenită dintr-un anumit medicament, cremă sau parfum, capabilă să absoarbă energia luminoasă și care va deteriora celulele din jur. De aceea, este bine de știut că aplicarea de parfum înaintea unei expuneri la soare poate să provoace o roșeață locală, urmată de o pigmentare care va dispărea abia în cîteva luni. **(C. P.)**

Fructele și legumele, alimentele ce nu trebuie să lipsească de la nici o masă

In perioada căldurilor din timpul verii, este bine ca alimentația zilnică să fie modificată față de cea din timpul iernii și primăverii, astfel încît să asigure necesarul de proteine și glucide. Medicii psihiatri spun că în timpul verii se instalează o stare de moleșeală, încetinire a reacțiilor, iar unele persoane pot face adevărate depresii sub influența razelor puternice ale soarelui. Din acest motiv, se recomandă consumul unor alimente ca mierea de albine, dulceața, sucurile naturale. Aceste alimente sînt metabolizate rapid de celula nervoasă și sînt necesare în condițiile în care, se știe, persoanele care nu consumă suficiente glucide nu pot face față unui efort intelectual intens. De asemenea, ele împiedică instalarea anemiei și apariția stărilor de leșin. Alimente esențiale în timpul verii sînt lactatele, care conțin calciu și magneziu. Din acest motiv, medicii spun că o alimentație sănătoasă trebuie să includă un pahar de lapte dimineața și unul seara și 200 - 300 grame de brînză de vaci. Carnea de pasăre sau de vită va oferi proteinele necesare organismului, iar peștele proaspăt, care conține fosfor și proteine stimulează activitatea sistemului nervos central. Ficăteii, carnea și gălbenușul de ou, alimente bogate în fier, nu trebuie să lipsească din meniul de vară. Salatele de legume și cele de fructe sînt indicate în acest sezon, pentru că sînt alimente ușoare, scutind femeile de grija kilogramelor în plus și pentru că au un conținut mare de apă. În plus, unele fructe (caisele de exemplu), au un rol deosebit în realizarea echilibrului activității sistemului nervos deoarece conțin potasiu și magneziu. Pătrunjelul, lămîile, portocalele, vișinele, asigură necesarul de vitamina C. Important este faptul că, deși căldura poate să toropească, această senzație poate fi înlăturată temporar cu ajutorul cafelei. Dar nu trebuie pierdut din vedere faptul că această băutură tonică dă dependență și consumul unor cantități sporite de cafea se poate finaliza cu epuizare fizică, stress și dureri de stomac. **(C. PETRACHE)**

Vara sîntem mult mai stresați și mai lenți la serviciu

■ *aceasta se poate datora insomniilor nocturne*

Majoritatea dintre noi ne simțim din ce în ce mai obosiți atunci cînd lucrăm vara. Lucrurile pe care le facem nu mai au aceeași calitate și imediat răbufnim *"of, căldura asta este de vină"*. Psihiatrii ieșeni au preciat că temperaturile ridicate sînt, într-adevăr, responsabile de scăderea randamentului de muncă. *"În același timp, creșterea temperaturilor duce la diminuarea atenției individului și se produce o lentoare în reacții. Căldura determină stări de somolență sau, dimpotrivă, insomnii nocturne"*, ne-a declarat *prof. dr. Constatin Romanescu*, șeful Secției de Psihiatrie Infantilă de la Spitalul "Socola". Acesta a adăugat că, în general, sînt binevenite concediile pe perioada verii. Psihiatrii ieșeni avertizează că, pentru a preveni apariția unor afecțiuni psihice, cardiace sau respiratorii, ori pentru a evita accentuarea celor deja existente, persoanele vor trebui să evite expunerea la soare. *"În plus, cei care sînt hipertensivi ar trebui să nu iasă afară fără pălărie de soare și să poarte îmbrăcăminte de culoare deschisă și din bumbac. Consider că cel mai bun sfat este să nu ne «măsurăm» cu căldura și să nu-i minimalizăm influiența"*, susține prof. Romanescu. *Conf. dr. Nicolai Ianovici* a adăugat, în același timp, ieșenii ar trebui să renunțe, în această perioadă, la consumul de alcool, în special tării. De asemenea, un rol deloc de neglijat în apariția accidentelor cerebrale vasculare, sînt de părere neurochirurgii, îl are fumatul și excesul de cafea, la care se adaugă permanenta stare de stres a populației. Demn de remarcat este faptul că bărbații, în mod deosebit cei care prin natura servíciului se expun vreme îndelungată la soare (constructori, agricultori etc.), reprezintă 60% din totalul acestei categorii de bolnavi. **(Laura HUSARU)**

Temperaturile ridicate ne pot face să ne pierdem mințile

Medicii psihiatri consideră căldura ca un fenomen deosebit de important pentru psihicul nostru. *"Practic, sîntem alte persoane atunci cînd este cald și altele cînd este temperatura mai scăzută. Explicația acestui fapt constă în faptul că organismul, în perioada temperaturilor ridicate, pierde o cantitate mare de elemente esențiale pentru metabolism"*, ne-a spus *prof. dr. Constantin Romanescu*, șeful Secției de Psihiatrie Infantilă de la Spitalul "Socola". Acesta a adăugat că, în același timp, se pierd și multe lichide din organism, are loc deshidratarea acestuia și, ca atare, apare senzația de sete. În același timp, pierderile de substanțe duc și la încetinirea ritmului respirator, mai precis la tulburări respiratorii. Totodată, în perioada căldurilor toride pot apărea o serie de tulburări psihice, mai mult sau mai puțin severe, sînt de părere psihiatrii. Acestea pot varia de la stări de oboseală și ușoară depresie, pînă la confuzii mintale, în cazurile grave. Tot căldura poate fi principalul vinovat al unor stări de melancolie care apar în special cînd organismul pierde lichide. *"Aceste melancolii se restabilesc mult mai ușor dacă persoana în cauză se prezintă la medic. Tratamentul urmărește o restabilire a echilibrului lichidelor și mineralelor pierdute (Na, Mg)"*, a adăugat prof. Romanescu. Pe de altă parte, căldura poate declanșa și alte boli psihice, mult mai severe. Este clasică asocierea dintre boala numită "psihoza Marchand" și creșterea temperaturii. Aceasta se manifestă prin stări de agitație și mari tulburări psihice (insomnii, manifestări violente). Totodată, în perioada de vară sînt frecvente stările de psihoză maniaco-depresivă. Afecțiunile debutează prin stări alternative de tristețe și euforie, chiar agitație. *"Există deja și sînt toate condițiile să se înregistreze cazuri numeroase de psihoză pelagroasă (pelagra). Considerată a fi boala sărăciei, aceasta apare în prezența radiațiilor solare"*, a precizat prof. Romanescu. Indivizii afectați încep să aibă semne cutanate (descuamație pe zonele descoperite-față, gît, decolteu). Acestea sînt însoțite de halucinații, lipsa poftei de mîncare, scaune diareice. În plus, apar și tulburări vizuale, melancolie și chiar confuzie mintală. În timpul marilor călduri, se accentează și unele simptome ale bolilor nervoase preexistente, așa cum se întîmplă la mulți dintre nevrotici. Aceștia au crize depresive atunci cînd temperaturile cresc. Alți bolnavi pot manifesta doar o lipsă a poftei de mîncare, în timp ce alții pot avea crize de leșin. **(Laura HUSARU)**

În 1938 s-a înregistrat cea mai ridicată temperatură

O vară imposibil de suportat a fost aceea a anului 1938 cînd căldura a făcut, cu siguranță, multe victime. Anul 1938 este considerat de specialiști ca fiind cel în care s-au înregistrat în România cele mai mari temperaturi. *"În luna iulie 1938 s-au înregistrat 40,2 grade Celsius. Pentru Iași, temperatura cea mai ridicată s-a înregistrat tot atunci și a fost de nu mai puțin de 40 grade Celsius"*, ne-a relatat directorul regiei "Apele Române", *ing. Bogdan Sbierea*. Medicii își amintesc că, în acel an, s-au înregistrat un număr record de persoane care au făcut insolație, multe dintre acestea fiind spitalizate. De asemenea, s-a stabilit un nefericit record al ieșenilor care au făcut accidente cerebrale vasculare, s-au deshidratat sau au făcut complicații cardiace sau au prezentat tulburări psihice pe fond de căldură excesivă. **(C. P.)**

Pe perioada sarcinii femeile trebuie să-și ia adio de la nisipul mării

■ *în caz contrar, există pericolul de naștere prematură*

Femeile care își concep copiii în lunile noiembrie și decembrie riscă să își petreacă vara anului următor în casă, răsfoind albumele cu poze de la mare din anii anteriori. Aceasta deoarece medicii de obstetrică și ginecologie susțin că expunerea la soare este dăunătoare pentru femeile însărcinate. *"Datorită echilibrului fibric, caracteristic sarcinii, gravidele tolerează mult mai greu temperaturile ridicate. Nu se recomandă expunerea la soare pe perioade lungi și nici petrecerea concediului de odihnă pe litoral, deoarece soarele, ambianța și agitația specifică acestei zone poate deveni obositoare"*, ne-a declarat *dr. Mircea Onofriescu*, director adjunct al Maternității "Cuza Vodă". În aceste condiții, femeile însărcinate care doresc să plece în concediu este bine să se sfătuiască și cu medicul ginecolog, care le va putea da indicațiile referitoare la protejarea de soare, căldură și aglomerații. *"De exemplu, li se recomandă gravidelor să meargă la munte"*, a mai menționat dr. Mircea Onofriescu. Medicii de la Spitalul de Obstetrică - Ginecologie "Cuza Vodă" au observat că, în condiții de temperatură ridicată, în ultima perioadă a crescut frecvența cazurilor de disgraviditate emetizantă (sarcini mici în primul trimestru de sarcină). Femeile însărcinate care se expun razelor ultraviolete trebuie să știe că ele sînt primele care vor avea de suferit. *"Fătul nu este afectat în cazul expunerilor prelungite la soare, dar apare iminența de naștere prematură"*, a subliniat directorul adjunct al Maternității "Cuza Vodă". **(C. PETRACHE)**

Pagină coordonată de Mihaela CĂNĂNĂU

ECONOMICE

"Suprem" a rămas și fără apă

RAJAC a sistat, de ieri, furnizarea apei la societatea comercială "Suprem" SA din Iași. Aceasta, din cauză că societatea ieșeană nu a plătit la timp cele peste 100 de milioane lei datorate regiei. ***"Nu avem nici măcar apă potabilă. Aducem apa cu găleata de la niște puțuri din apropiere",*** ne-a declarat ***Viorel Braia,*** director general la "Suprem". Amintim că de aproape o săptămînă SC "Suprem" SA nu are nici curent electric. Din acest motiv, cea mai mare parte a salariaților au fost trimiși în concediu fără plată. Au rămas în unitate în jur de 100 de angajați (din totalul de 600) care lucrează la diverse reparații necesare în fabrică și pentru care nu au nevoie de curent electric.

Viorel Braia ne-a spus că se așteaptă ca furnizarea apei să fie reluată în cel mult o săptămînă, dar în ceea ce privește energia electrică se arată cît se poate de pesimist. ***"Pînă luni vom reuși să achităm datoriile de la RAJAC pentru că avem de recuperat bani de la clienți. Dar, la RENEL, situația este mai dificilă. Încercarea mea de a obține o nouă reeșalonare a datoriilor nu a avut succes. Fiind societate integral privată, nu intervine nimeni pentru noi să ne ajute, nici FPS, nici Ministerul Industriilor și Comerțului, nici nimeni altcineva, așa cum se întîmplă la societățile unde statul este acționar".***

Pentru că nu i s-a aprobat încă o reeșalonare a datoriilor către RENEL, SC "Suprem" va rămîne în beznă pînă la sfîrșitul lunii august. ***"Abia în august vom reuși să ne achităm de datorii, pe care le vom plăti din creanțele pe care le avem de încasat",*** ne-a declarat Viorel Braia. **(Carmen APETREI)**

Berceanu trece de la amenințări la stimulente

■ *se ieftinește curentul electric doar pentru agenții economici care îl plătesc la timp, în timp ce toți răi-platnicii vor rămîne în întuneric* ■ *reducerea este diferită - 16%, 13% sau 10% - cu cît achitarea facturilor lunare și a datoriilor reeșalonate se face mai repede* ■

Ministerul Industriilor și Comerțului a hotărît scăderea tarifului la energie electrică și termică doar pentru agenții economici care își achită la timp facturile și datoriile reeșalonate. Ministrul Industriilor și Comerțului, ***Radu Berceanu*** a declarat că s-a întocmit o hotărîre de guvern care va fi discutată vineri, 10 iulie, prin care se stabilește reduceri ale tarifului la energia electrică și termică doar pentru agenții economici în lunile august, septembrie și octombrie. Astfel, societățile comerciale care vor achita pînă la data de 5 a lunii respective consumul lunar de energie electrică și termică beneficiază de o reducere de 16% a tarifelor. Pentru cei ce efectuează plata între 6 și 10 ale lunii scăderea de preț este este de 13%, iar pentru plata între 11 și 15 ale lunii, scăderea este de doar 10%. Tot în aceste luni, agenții economici care achită sume peste reeșalonarile stabilite, beneficiază de o reducere de 10% pentru aceste datorii. Reducerile acordate conform acestei hotărîri se vor aplica la tarifele stabilite în contracte, la emiterea facturii de regularizare. Pe de altă parte, ministrul Radu Berceanu a anunțat și măsuri extrem de dure pentru cei ce nu își achită datoriile conform reeșalonărilor stabilite sau contravalaoarea consumului curent. În aceste cazuri se va trece la întreruperea livrării de energie elctrică și termică, cu un preaviz de 15 zile lucrătoare. Berceanu a mai precizat că aceste reduceri de preț sînt posibile datorită faptului că la această oră peste jumătate din energia electrică la nivel național se produce în hidrocentrale, prețul de producție fiind mult mai scăzut. Pentru consumatorii casnici nu se va opera însă nici o reducere de preț. Ministrul Industriilor și Comerțului și-a justificat poziția prin faptul că tarifele pentru populație sînt deja puternic subvenționate și că este mai important să fie sprijinită producția industrială. **(V.M., F.D)**

Firmele ieșene își fac deja calcule

Scumpirile fac nota dominantă a perioadei, deci anunțata posibilă ieftinire a energiei electrice nu poate decît să bucure agenții economici. Pentru cei mai greu încercați de reducerea pieței de desfacere, datorită scăderii puterii de consum a consumatorilor finali efectul nu poate fi decît unul pozitiv. Măsura în care acesta poate ajuta diferă însă în funcție de procesul tehnologic, adică de măsura în care firma depinde de curentul electric. De exemplu, la o firmă ca "Terom" SA, la care energia electrică trage în balanță cu 30% din prețul produsului finit, ***"reducerea costului curentului electric ar însemna o economie de circa 300 de milioane lei în fiecare lună, din cele circa 3 miliarde lei plătite lunar, adică 9%",*** afirmă ***Ioan Ardelean,*** managerul firmei. Dat fiind însă datoriile mari ale firmei către Renel, anunțatul ***"colac de salvare al înnecatului",*** după cum califica managerul societății această ieftinire, nu-și va atinge însă probabil ținta. De altfel, cu toată ieftinirea, curentul electric va rămîne tot mai scump decît în alte țări. «Terom» plătește cam 80 de dolari un kilowatt, firmele care prind orele de vîrf plătesc și 110 dolari, în timp ce în alte țări marii consumatori ajung la tarife de 35 de dolari/KWh.

La o firmă mai mică, cum este "Nedo" SRL, producător de mobilier pe profile de aluminiu și mobilier urban, ***"efectul va fi unul pozitiv, pentru firmă",*** afirmă și ***Bîrleanu Doru,*** director producție. La firma "Nedo", cheltuielile cu energia electrică contează cam 3% în costul produsului finit, fiind de circa 10 - 14 milioane pe lună, din circa 300 milioane cheltuieli totale. În acest caz, economia lunară ar fi de circa 1,6 milioane, deci 0,53%. **(C. S.)**

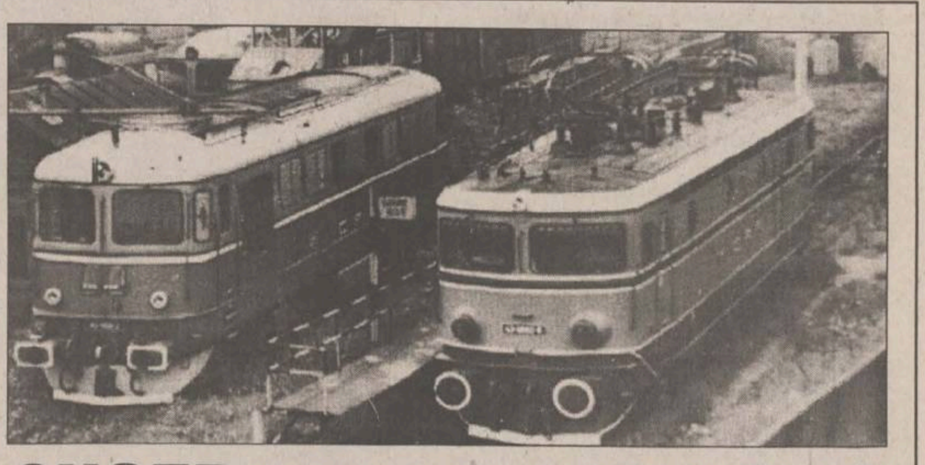

SNCFR se sparge în cinci

■ *ceferiștii disponibilizați vor putea lucra la concurență* ■ *regia va rămîne cu un birou și un telefon, dar va gestiona datoriile acumulate anterior restructurării* ■

Ieri ministrul transporturilor, Traian Băsescu, a anunțat aprobarea de către guvern a Ordonanței privind restructurarea SNCFR. Programul de restructurare aprobat prevede înființarea a cinci societăți comerciale care se vor desprinde din SNCFR și menținerea regiei ca un al șaselea segment ce va gestiona datoriile și creanțele actuale.

Conform afirmațiilor ministrului transporturilor, societățile ce se vor desprinde din actuala regie vor porni din punct de vedere financiar de la zero. Noua structură a transportului va cuprinde: o societate pentru transport de marfă, una pentru transportul de călători, o companie națională de infrastructură, o societate care va gestiona excedentul de active, în sensul că va vinde sau va închiria vagoane, locomotive etc. care nu vor mai fi folosite de firmele rupte din SNCFR, care va vira profitul obținut către transportul de marfă și de călători. A cincea firmă va asigura managementul financiar și juridic pentru primele trei.

Regia SNCFR nu se desființează, dar va funcționa ca un simplu birou ce va avea ca obiect de activitate exclusiv gestionarea datoriilor și creanțelor acumulate anterior restructurării.

Prin împărțirea ce se va realiza conform programului de restructurare nu vor mai fi permise transferurile financiare de la o societate la alta pentru acoperirea pierderilor. Primele trei societăți comerciale pe acțiuni vor fi dimensionate la realitățile traficului actual, ceea ce va duce la restrîngerea parcului de vagoane pentru marfă de la 140.000 la 80.000, a celor pentru călători în funcție de noile grafice de trafic, iar numărul de locomotive va fi redus de la 3.200 la aproximativ 1600.

Traian Băsescu consideră că prin acest sistem va fi stimulat climatul concurențial în transportul feroviar românesc, iar o parte a personalului disponibilizat prin restructurare va fi preluat de firmele private concurente. ***"Multe depouri și secții de revizie vagoane nu vor mai fi necesare activității curente, avînd șansa de a presta servicii către concurența privată",*** a declarat ministrul transporturilor, fără a preciza cîți angajați vor fi disponibilizați.

Societățile de management financiar și juridic va fi înființată pentru a nu încărca schemele de personal ale firmelor nou înființate cu compartimente proprii de contabilitate și servicii economico - financiare. Această societate va presta servicii pe bază de comision pentru transportul de marfă, de călători și infrastructură, iar existența ei va depinde de calitatea serviciilor prestate. Fiind înființată ca societate pe acțiuni, firma de management financiar și juridic va intra sub jurisdicția Legii societăților comerciale prin care o firmă poate fi declarată falimentară, dacă intră în încetare de plăți.

Prin restructurarea SNCFR, România este prima țară continental europeană care promovează criteriul comercial în domeniul transportului feroviar. Noua structură organizatorică a transportului pe căile ferate va permite, conform afirmațiilor lui Traian Băsescu, relaxarea economico - financiară a fiecărei societăți în parte prin liberalizarea prețurilor la transportul de marfă în funcție de client.

O problemă care va rămîne în continuare este aceea a transportului de călători, transport ce este subvenționat de toate statele europene, mai puțin România, după cum a ținut să precizeze ministrul Traian Băsescu. **(Mihaela VASILESCU)**

Un ieșean major din 22 este patron

Lucrul "la patron" sau "la stat" a devenit, în ultima vreme, prea puțin solicitat de cei care mai au ceva bani și doresc să ia totul pe cont propriu. Speranța că se pot obține cîștiguri mai mari, sau cel puțin că nimeni altcineva nu este "șeful" determină ca mulți ieșeni să-și investească puținii bani într-o firmă pe care ei să o controleze. Astfel, numărul asociațiilor familiale a crescut în ultimul timp, ajungînd la aproape 8.000 în Iași. În cazul acestora, "angajații" sînt membri ai familiei, deci numărul celor care au preferat să aibă grijă de propria afacere este dublu sau chiar triplu. În județul Iași sînt circa 27.000 de societăți comerciale (mai exact 26.927 de firme înregistrate la Registrul Comerțului). Avînd în vedere faptul că populația județului Iasi (cu vîrsta peste 18 ani, deci care pot să-și organizeze o afacere proprie) era, la 1 ianuarie 1998, conform datelor oferite de Direcția Județeană de Statistică, de 603.066 de cetățeni, ar rezulta că unul din 22 de ieșeni este patron, fiind propriul lui șef. Dacă luăm în calcul și faptul că, din totalul populației din județ (826.307 persoane), aproximativ o treime sînt înregistrați ca fiind ***"ocupați în ramuri ale economiei",*** numărul celor care sînt patroni dintre aceștia este mult mai mare, de unul la nouă ieșeni. **(A.C.)**

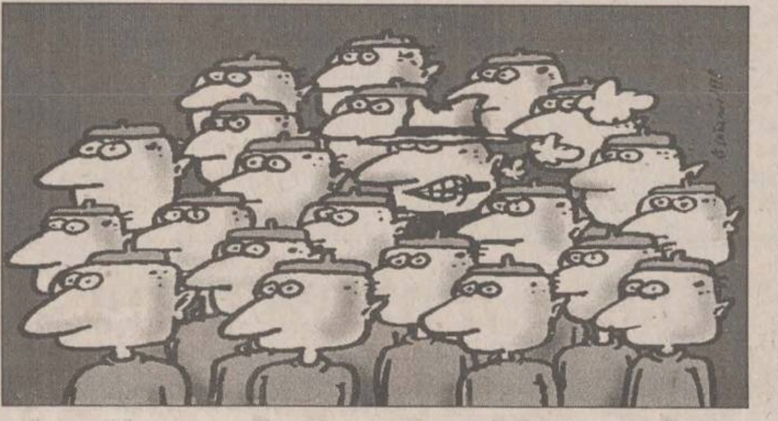

Creditul ipotecar mai face un pas înainte

■ *Agenția Națională pentru Locuințe ar putea deveni operațională la jumătatea anului viitor* ■ *împrumuturile vor putea fi garantate cu apartamentul pentru care au fost solicitate* ■

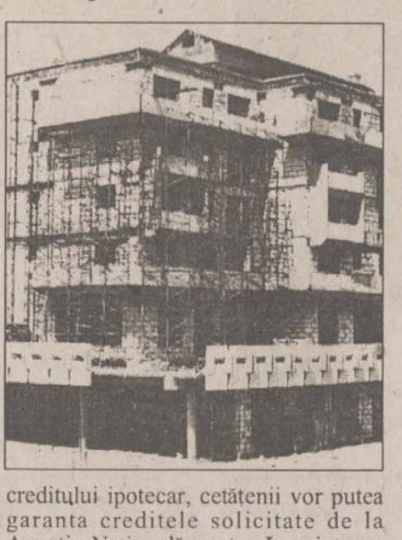

Agenția Națională pentru Locuințe ar putea deveni operațională la jumătatea anului viitor, a declarat, ieri ***Constantin Cioșcu,*** vicepreședintele Casei de Economii și Consemnațiuni (CEC).

Vicepreședintele CEC a arătat că, pentru început, agenția va beneficia de fonduri de la buget. ***"Agenția va lansa apoi, o emisiune de obligațiuni pe termen lung. Perioada pe care vor fi emise obligațiunile va fi de circa 20 de ani",*** a spus Cioșcu. El a adăugat că banii astfel obținuți vor fi folosiți la construcția de locuințe, creditele acordate populației fiind pe termen lung.

Legea privind înființarea Agenției Naționale pentru Locuințe prevede acordarea de facilități fiscale constructorilor, în vederea construirii unor locuințe cît mai ieftine, a arătat Cioșcu. El afirmă că, prin apariția creditului ipotecar, cetățenii vor putea garanta creditele solicitate de la Agenția Națională pentru Locuințe cu apartamentul pentru care au solicitat creditul.

Cioșcu a arătat că CEC a propus Ministerului de Finanțe și Ministerului Lucrărilor Publice și al Amenajării Teritoriului acordarea de credite cu dobîndă subvenționată și în 1998 și 1999. ***"Am propus celor două ministere acordarea în continuare de credite cu dobîndă subvenționată pentru construcția sau cumpărarea de locuințe de către cetățeni, pînă cînd Agenția Națională pentru Locuințe va deveni operațională",*** a adăugat Cioșcu.

Vicepreședintele CEC a afirmat că acordarea de credite cu dobîndă subvenționată este o formă de ajutorare a populației cu venituri mici, care dorește să își cumpere sau să își construiască o casă, dar că această măsură ***"nu poate să meargă la nesfîrșit".*** El consideră că "nu este echitabil" ca din impozitele colectate de la toți cetățenii să fie subvenționate dobînzile doar pentru cei care reușesc să își cumpere sau să își construiască o locuință beneficiind de un asemenea credit.

Pentru reluarea acordării de credite, CEC are nevoie de circa 220 miliarde de lei, a afirmat Cioșcu. El apreciază că aproximativ 200 de miliarde de lei sînt necesare acoperirii diferenței de dobîndă pentru creditele acordate în perioada 1996-1997. ***"Restul de 20 de miliarde de lei pot acoperi diferența de dobîndă pentru un plafon de credite, ce ar putea fi acordat în acest an, de 400 miliarde de lei",*** a adăugat Cioșcu.

Pînă la data de 30 iunie, aproximativ 280.000 de persoane au depus cereri pentru acordarea de credite cu dobîndă subvenționată, a arătat Cioșcu. El apreciază că necesarul de locuințe depășește, la ora actuală, cifra de un milion.

Legea pentru înființarea ANL a fost adoptată, separat, de ambele Camere ale Parlamentului. Votul final în Camera Deputaților a fost acordat marți, 7 iulie. Din cauza textelor aflate în divergență la unele articole, legea va fi supusă medierii între cele două Camere.

BURSA DE ȘTIRI ■ BURSA DE ȘTIRI ■ BURSA DE ȘTIRI ■ BURSA DE ȘTIRI

Concesiuni în viteză: Camera Deputaților a adoptat, luni, în doar o oră, cele 43 de articole din proiectul de lege privind regimul concesiunilor. proiectul de lege are ca obiect reglementarea și organizarea regimului de concesionare pentru: bunurile proprietate personală și privată a statului, județului, orașului sau comunei și pentru activitățile și serviciile publice de interes național sau local. Potrivit proiectului de lege, concesionarea se face în baza unui contract prin care o persoană, numită "concedent", transmite pentru o perioadă determinată, de cel mult 49 de ani, unei alte persoane, numită "concesionar" (care acționează pe riscul și răspunderea sa) dreptul și obligația de exploatare a unui bun, a unei activități sau serviciu public, în schimbul unei redevențe. Domeniile din care bunurile, activitățile și serviciile publice pot face obiectul unei concesiuni sînt: transporturile publice; autostrăzile, infrastructurile rutiere; serviciile poștale, "spectrul de frecvență și pozițiile orbitale pentru sateliți"; activitățile economice legate de cursurile de apă naturale și artificiale; terenurile proprietate publică, plajele. În termen de 60 de zile de la publicarea legii în Monitorul Oficial, Consiliul pentru Reformă va elabora norme metodologice-cadru în aplicarea acestei legi, aprobate prin hotărîre de Guvern. Votul final asupra proiectului de lege va fi dat marți de către deputați.

Senatul dă OK dezvoltării regionale: Senatul a aprobat, luni, proiectul de lege privind dezvoltarea regională. Proiectul are ca principal scop echilibrarea nivelurilor de dezvoltare a județelor sau regiunilor și a nivelurilor de dezvoltare a unor zone din același județ sau grup de județe. Astfel, legea își propune finanțarea unui program de redresare economică, în special în zonele monoindustriale sau în cele în care, din cauza restructurărilor economice, rata șomajului este foarte înaltă. Uniunea Europeană a anunțat oficial că, începînd cu anul 2000, vor fi alocați anual 1,5 miliarde de dolari pentru promovarea politicilor regionale în statele partenere din Europa Centrală și de Est. Din aceste fonduri nerambursabile, 500 milioane de dolari sînt alocate agriculturii. Proiectul de lege a fost aprobat și de Camera Deputaților, urmînd să intre în vigoare după promulgarea lui de către președintele României.

Topul datornicilor la RENEL: Ministrul Industriilor și Comerțului, Radu Berceanu, a prezentat ieri situția celor mai importanți datorinici către RENEL. Astfel, instituțiile bugetare au datorii de 1520 de miliarde de lei, reprezentînd peste un sfert din suma pe care RENEL o datorează la rîndul său către bugetul de stat. Din cele 1520 de miliarde, 1400 reprezintă daotriile administrațiilor locale. Pe locurile următoare se situează datoriile instituțiilor de siguranță națională (MApN, SRI, MI, ce se cifrează la 39 de miliarde de lei, Minsterul Sănătății cu 38 de miliarde de lei și Ministerul Învățămîntului cu 17,3 de miliarde de lei. De asemenea, datoriile primelor 22 de societăți cu capital majoritar de stat către RENEL se ridică la 2357 miliarde de lei. De remarcat este faptul că dacă toate aceste instituții și societăți comerciale și-ar plăti aceste datorii, RENEL va putea plăti marea majoritate a datoriile pe care le are către bugetul de stat, ce se ridică la 4000 de miliarde de lei, reprezentînd aproximativ 1% din PIB. De asemnea, Radu Berceanu a precizat că în cel mai scurt timp va regla situația datoriile pe care le au între ele regiile autonome aflate în subordinea Ministerului Industriilor și Comerțului. ***"Voi aduce directorii economici ai acestor regii la minister și dacă nu vor ajunge la un rezultat vor ieși de la discuții ca simpli cetățeni și se vor putea înscrie la Biroul Forțelor de Muncă"*** a precizat Berceanu. **(Florina DUMITRIU)**

BURSA DE VALORI BUCUREȘTI - TOP 50 - 07.07.1998

Denumire societate	Pr.med.	Var	Desc.	Inch.	Nr. act.	Val. totala (lei)	Nr.trz	52Max	52Min
TERAPIA CLUJ-NAPOCA (I)	13143.25	-5	13100	13300	55816	733,603,500	101	18000	7000
ALRO SLATINA (I)	65264.43	-3	67000	65000	6599	430,680,000	95	80000	25000
BANCA TRANSILVANIA CLUJ	2517.62	-3	2600	2550	139817	352,005,600	64	12000	2500
RAFO ONESTI	12883.88	4	12100	12300	24416	314,572,800	96	13700	8500
OIL TERMINAL CONSTANTA (I)	1098.31	-4	1130	1080	268957	295,398,900	116	1500	750
MOPAN TG. MURES	1655.71	2	1650	1630	171003	283,131,680	73	1750	400
AUTOMOBILE DACIA PITESTI (I)	460.94	1	452	467	556376	256,455,614	198	3000	385
OLTCHIM RM.VALCEA (I)	1386.35	0	1400	1390	144550	200,397,450	110	5700	1340
COMP.HOTELIERA INTERCONTINENTAL	1421.80	-1	1490	1410	129281	183,811,440	52	7800	1300
NAVROM GALATI (I)	5404.02	-4	5700	5150	33266	179,770,100	106	6650	3250
INTERNATIONAL SINAIA	1450.43	5	1350	1460	93386	135,449,870	90	1950	1000
NETEX BISTRITA	937.44	12	880	1000	95687	89,700,630	64	1200	380
COMPA SIBIU (I)	1259.85	-1	1260	1250	66149	83,337,740	37	3050	1000
ELECTROAPARATAJ BUCURESTI (I)	1269.87	2	1250	1230	59900	76,065,400	34	1800	650
ALBAPAM ALBA IULIA	1002.08	4	810	1000	67846	67,987,160	52	1100	450
MORARIT PANIFICATIE GALATI	1353.06	2	1250	1350	46487	62,899,820	56	1450	410
ALIMENTARA CLUJ-NAPOCA	1131.72	7	1020	1140	46294	52,391,710	48	1800	360
IMSAT BUCURESTI	16011.29	-1	15900	16000	3216	51,492,300	33	22100	6200
POLICOLOR BUCURESTI (I)	5599.28	0	5600	5600	8307	46,513,200	24	8900	3050
ANTIBIOTICE IASI (I)	2284.41	-1	2250	2250	20049	45,800,150	27	11800	1660
FORAJ SONDE PLOIESTI	13605.48	3	14000	13000	2828	38,476,300	12	16000	2200
CIPROM PLOIESTI	941.50	-2	930	950	39841	37,510,290	41	2000	590
AZOMURES TG.MURES (I)	861.89	-4	880	850	34148	29,431,670	31	5700	700
RULMENTUL BRASOV (I)	313.51	2	312	313	91850	28,796,025	31	880	281
BERMAS SUCEAVA	1956.34	-9	1960	1910	12328	24,117,770	40	3500	411
VAE - APCAROM BUZAU	464.23	2	460	460	49124	22,804,592	18	2300	400
SOFERT BACAU (I)	236.10	2	233	234	92597	21,862,010	27	47500*	202
ARCTIC GAIESTI (I)	4514.95	-3	4500	4550	4718	21,301,550	10	7250	2850
ELCOND ZALAU (I)	1237.98	-2	1250	1220	16940	20,971,400	32	3000	630
SEMANATOAREA BUCURESTI	3135.01	1	3000	3150	5298	16,609,300	10	15000	2250
ZAHARUL BUZAU	458.67	2	450	464	30892	14,169,085	38	730	361
DOROBANTUL PLOIESTI	2286.16	-2	2200	2400	6084	13,909,000	22	7000	1930
MOPARIV RAMNICU VALCEA	725.54	-4	710	740	17740	12,871,130	33	990	360
PETROS PLOIESTI	10723.82	19	10300	10400	1058	11,345,800	13	11500	4100
UAMT ORADEA	449.66	-1	451	444	24095	10,834,473	7	1600	367
EMA PIATRA NEAMT	1174.35	0	1170	1170	8428	9,897,400	12	2000	500
AEM TIMISOARA	22545.77	0	22600	22600	437	9,852,500	10	52000	6550
NAVOL OLTENITA	234.61	3	229	239	41033	9,626,733	19	1300	210
SANTIERUL NAVAL CONSTANTA (I)	4467.38	-3	4400	4500	2100	9,381,500	14	30000	4100
MOLDOMOBILA IAȘI	246.19	3	237	241	37905	9,331,993	27	1450	100
COMP. ENERGOPETROL CAMPINA	14568.64	-4	14400	15000	574	8,362,400	12	28200	6000
AEROSTAR BACAU	5754.54	0	5350	5250	1432	8,240,500	16	10000	3500
AEROTEH BUCURESTI	6947.02	-8	7100	6700	1159	8,051,600	12	30000	5100
SINTEZA ORADEA	446.75	1	445	445	17120	7,648,400	16	2550	408
SIDERTRANS CALARASI	288.17	-3	300	273	26152	7,536,168	15	1400	250
ARMATURA CLUJ-NAPOCA	1932.59	-3	1960	1930	3678	7,108,080	7	8000	1850
AMCO OTOPENI	15886.49	-11	16100	15500	407	6,465,800	8	60000	7000
OTELINOX TARGOVISTE (I)	9056.71	-2	9200	9000	581	5,261,950	7	69000	7700
CARBOCHIM CLUJ-NAPOCA	10552.54	-3	10600	10400	493	5,202,400	9	20500	4600
SILCOTUB ZALAU	12062.88	-1	12000	12100	396	4,776,900	9	34000	4750

PIAȚA EXTRABURSIERĂ RASDAQ, TOP 50 - 07.07.1998

Societate	Volum tranzacții	Preț mediu	Preț de inchidere	Valoare tranzacții	Var. (%)
ROMCIM BUCURESTI	28,485	78,712.68	78,000	2,242,130,800	-0.59
MORARIT SI PANIFICATIE BANEASA	32,217	34,955.92	17,500	1,126,175,000	0.33
MARMOSIM	299,214	1,868.45	2,000	559,066,900	-1.66
ELECTROMAGNETICA BUCURESTI	204,264	2,517.03	2,100	514,137,976	-3.19
MOLDOCONSTRUCT I	239,626	1,400.65	1,600	335,632,208	7.74
ASIGURAREA ROMANEASCA	23,798	13,591.13	13,650	323,441,700	0.5
S.C.D.M.A.I.UNIREA BUCURESTI	10,955	29,068.28	27,500	318,443,000	0.14
ALPROM	19,899	15,274.86	15,000	303,954,400	1.68
METEX	10,850	24,000.00	24,000	260,400,000	131.88
LIPSCA	54,181	4,744.72	5,000	257,073,500	-6.76
VICTORIA PRAHOVA	22,744	10,139.41	10,000	230,610,800	1.45
PETROTEL	10,717	17,550.06	17,500	188,083,950	0.24
RULMENTI BARLAD	18,849	9,512.28	9,500	179,297,000	-3.72
DUNAREA	216,243	790.69	820	170,981,220	7.57
TITAN	26,817	5,882.61	6,000	157,754,000	-0.54
ROMPORTMET	253,446	616.05	650	156,135,800	18.95
AMBRO	9,099	16,986.81	17,000	154,563,000	-0.01
MOLDOCIM	6,653	20,973.40	21,000	139,536,000	0.95
COMVEX	3,823	30,831.81	30,000	117,870,000	-3.76
CRISTAL	4,535	25,000.00	25,000	113,375,000	194.12
NECTAR	177,636	604.48	578	107,376,534	-7.15
GEROMED	164,258	629.65	630	103,425,680	0.46
AL CONSIB	32,867	2,958.91	3,000	97,250,600	1.46
ARMEDICA	46,632	1,977.51	2,000	92,215,400	0.8
SANEX	39,172	2,208.95	2,200	86,528,860	-1.18
IAR BRASOV	4,513	18,999.78	18,000	85,746,000	-5.97
RESIB	13,377	6,000.00	6,000	80,262,000	9.6
CODTEX	69,798	1,100.00	1,100	76,777,800	10
FAIMAR	82,624	798.77	800	65,997,440	-11.69
CNM PETROMIN	3,306	15,805.04	15,500	52,251,450	1.58
RAFINARIA ASTRA ROMAN	41,559	1,166.81	1,150	48,491,640	0.99
ROMCARBON	4,302	11,169.55	11,000	48,051,400	0.97
TEHNOFRIG	7,936	5,641.33	5,400	44,769,600	-1.42
COMBINATUL SIDERURGIC SIDEX	4,069	10,564.51	10,500	42,987,000	-0.44
SOCEP CONSTANTA	16,251	2,548.89	2,600	41,422,030	0.95
STIROM BUCURESTI	776	48,383.38	47,500	37,545,500	1.86
COMALIMENT BUCURESTI	933	39,774.38	33,500	37,109,500	-0.44
DAMBOVITA MORARIT PANIFICATIE	43,761	817.27	850	35,764,360	12.02
TIRNAVA SIGHISOA	42,937	830.00	830	35,637,710	0
CASIAL DEVA	13,441	2,477.64	2,500	33,301,900	-4.71
UNIC	33,022	949.73	950	31,361,920	2.12
ANA-IMEP PITESTI	20,602	1,433.49	1,500	29,532,800	-1.83
APARATAJ ELECTRIC TITU	2,671	10,970.80	9,000	29,303,000	9.71
PETROMIDIA	1,715	17,013.99	17,200	29,179,000	-1.44
AURORA	22,596	1,051.44	1,092	23,758,280	15.54
CALIMANESTI-CACIULATA	40,462	576.69	540	23,334,010	4.48
RAFINARIA DARMANESTI	1,518	14,500.00	14,500	22,011,000	-3.12
ALTUR	2,008	10,948.01	10,500	21,983,600	-0.47
TIMKEN ROMANIA	899	24,111.23	24,000	21,676,000	0.15
ROLAST	13,138	1,608.68	1,600	21,134,900	0.54

BAROMETRU FINANCIAR ■ BAROMETRU FINANCIAR

RASDAQ

Piața extrabursieră a înregistrat ieri o creștere a valorii tranzacțiilor de peste 86%, pe fondul unor reveniri a unor acțiuni în focul luptei din piață. Vedetele zilei au fost Romcim, care a fost tranzacționată în piață de 2,42 miliarde lei, și Morărit Panificație Băneasa, care a adus 1,12 miliarde lei.

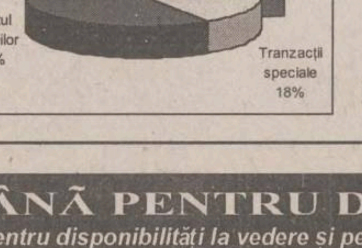

■ Creșteri spectaculoase: - Metex, care a înregistrat un salt de la 10.350 lei/acțiune (precedentul preț de tranzacționare), la 24.000 lei/acțiune, deci cu 131%.

- Cristal Brăila, care a crescut cu 194%, de la 8.500 lei/acțiune, la 25.000 lei/acțiune.

■ Tranzacții speciale: - Morărit Panificație Băneasa, cu 32.137 acțiuni/ 1.124.795.000 lei;

- Romportmet Galați, cu 126.480 acțiuni/82.212.000 lei.

BURSA

Valoarea tranzacțiilor a continuat să crească și ieri, chiar dacă ritmul creșterii s-a mai redus, la doar 8,8%. Însă, creșterea valorii tranzacțiilor n-a fost nici ieri semnul redresării acțiunilor primei categorii, cele mai lichide și ieri.

■ Creșterile zilei: - Iris Bîrlad (+24%);

- Petros Ploiești (+19%).

■ Scăderile zilei: - Amco Otopeni (- 11%);

- Bermas Suceava (-9%).

BURSA: valoarea tranzacțiilor

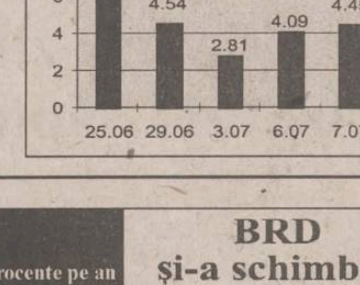

Curs calculat de BNR, 07.07.1998

8.708 lei/dolar

4.800 lei/marcă

ANUNȚ

Regia Autonomă de Transport în Comun Iași, organizează licitație cu strigare pe data de 14 iulie 1998, ora 10.00, la sediul din str. Silvestru nr. 5, privind "Vînzare centrală telefonică PENTACROSS tip P200 D2 în stare de funcționare".

Informații suplimentare și condiții de participare se pot obține de la Serv. Tehnic, zilnic între orele 7.00 - 15.00 pînă la data de 13.07.1998, ora 15.00.

BRD
BANCA ROMÂNĂ PENTRU DEZVOLTARE
Noile dobînzi care se plătesc pentru disponibilități la vedere și pe termen începînd cu 1.07.1998 procente pe an

NR. CRT.	Disponibilități în:	CATEGORII DE CLIENȚI	PLATA DOBÎNZII SE EFECTUEAZĂ	DISPONIBILITĂȚI ȘI DEPOZITE LA VEDERE	30 ZILE	60 ZILE	90 ZILE	180 ZILE	270 ZILE	365 ZILE
1.	Lei	Persoane juridice	la expirarea termenului	11	40	41	42	43	44	45
2.		Persoane fizice	lunar	11	40	41	42	43	44	45
3.		Persoane fizice	la expirarea termenului	11	-	-	43	45	46	48
4.	USD	Persoane fizice	lunar	4	5	-	5.2	5.4	5.7	6
5.	DEM	Persoane juridice		3	3,75	-	3.85	4	4.1	4.25

Pentru toate operațiunile efectuate în contul dvs. de depozit, BRD nu percepe comisioane. Depozitele constituite de persoanele fizice beneficiază de garanția Fondului de garantare a depozitelor în sistemul financiar.

BRD și-a schimbat sediul:

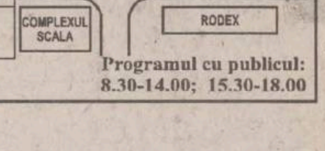

Programul cu publicul: 8.30-14.00; 15.30-18.00

NOUTĂȚILE ZILEI

La Constanța, un nou lot de Assos netimbrat

Peste 700 de baxuri cu pachete de țigări Assos și BT, netimbrate, au fost depistate, ieri, de poliția port Constanța, într-un container din terminalul SOCEP al portului. Containerul face parte din transportul de țigări de contrabandă (600 baxuri Assos) aduse în luna mai, cu nava sub pavilion maltez "Free Port Expres". Din documentele vamale reiese că firma destinatară este SC AKR Impex '98 SRL București, al cărei patron, irakianul ***Ahmed A.K. Rhem***, este dat în urmărire generală. Singurul arestat în acest caz este bucureșteanul Petre Brebenel, care a întocmit documentele de însoțire a mărfii. În acest container, ca și în cel din luna mai, țigările de contrabandă erau ascunse în 215 cutii, înscrise în acte ca fiind încărcate cu mese din plastic (albe și negre).

Petre Roman: "PD duce greul reformei"

Liderul PD, *Petre Roman*, consideră că, în momentul de față, partidul său ***"duce greul reformei"***. Roman a declarat, ieri, că PD ***"nu are cum să facă altfel"*** decît să susțină acțiunea cabinetului condus de Radu Vasile, atîta timp cît este partidul cel mai implicat în reformă ***"Mai mult decît atît, orice logică spune că Partidul Democrat, angajat pentru a se realiza, în fine, aceste măsuri ale reformei, este cel mai interesat în reușita lor"***, a afirmat liderul democrat. El a respins speculațiile potrivit cărora PD ar dori să abandoneze guvernarea, în favoarea unei alianțe cu PDSR. ***"Faptul că în 1997 Guvernul, din care a făcut parte și PD, nu a reușit să-și îndeplinească planul de reformă, nu justifică reîntoarcerea la metode care sînt abandonate și îngropate de istorie"***, a argumentat Petre Roman.

Protocol între PDSR și Partidul Automobiliștilor

PDSR și Partidul Național al Automobiliștilor au semnat, ieri, un protocol de constituire a unui parteneriat politic la nivel național. Cele două partide vor acționa pentru afirmarea social-democrației și își vor armoniza programele proprii în perspectiva fuziunii. Președintele PNA, *Constantin Niculescu*, a arătat că partidul său nu a fost niciodată anexa PDSR, pentru că este o formațiune de centru. Ca urmare a rezultatului alegerilor din 1996, PNA s-a apropiat de social-democrație, a spus Niculescu. El a arătat că PNA are 60 mii de membri cotizanți și 136 consilieri și primari în 20 de județe. Președintele PDSR Ion Iliescu a afirmat că semnarea acestui protocol este "un semnal politic" pentru unirea tuturor forțelor de opoziție de stînga și centru-stînga, pentru a stopa monopolul dreptei.

1.400 de infracțiuni pe zi, de la începutul anului

În primele cinci luni ale acestui an, polițiștii au descoperit și soluționat 213.808 infracțiuni, dintre care 45.264 au fost flagrante, a declarat ieri șeful Inspectoratui General de Poliție, generalul *Nicolae Berechet*. Pentru soluționarea acestor infracțiuni au fost cercetate 143.523 de persoane, dintre care 15.573 au fost reținute sau arestate. În această perioadă au fost confiscate 453.774 de dolari, 28 de kilograme de aur, bunuri și numerar în valoare de aproape 50 de milioane de lei, 883 de arme de foc, 5.277 de material exploziv, 10.888 kilograme de substanțe toxice și 442 de kilograme de droguri. ***"De apreciat este faptul că la principalele infracțiuni grave se înregistrează scăderi: la omoruri, tentative de omor, loviri sau vătămări cauzatoare de moarte, tîlhării și violuri"***, a adăugat Berechet. Însă, pe linia circulației rutiere au avut loc în primele cinci luni ale anului un număr mare de accidente cu urmări grave, în care 1.070 de persoane și-au pierdut viața, iar 2.942 au fost grav rănite.

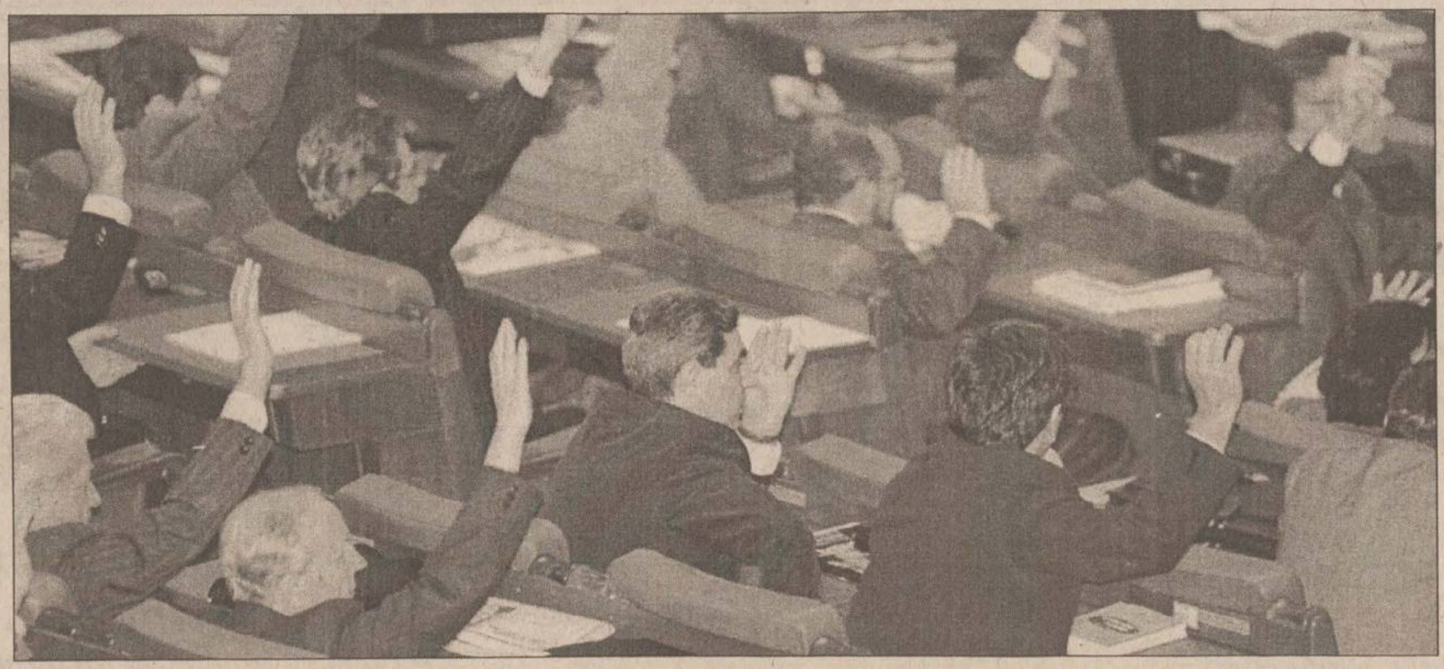

Fiecare parlamentar ne va costa peste 30 de milioane de lei lunar

Senatul și Camera Deputaților au adoptat, în ședință separată, raportul de mediere la proiectul legii salarizării bugetarilor. Aceștia, dar mai ales senatorii și deputații, mai au de așteptat ședința comună de mediere a celor două texte. Astfel, nu peste mult timp, unii s-ar putea îmbogăți din salarii.

Senatul și Camera au adoptat, ieri, fără nici un fel de controverse, raportul de mediere la legea de salarizare a bugetarilor și a persoanelor care ocupă funcții de demnitate publică. Textele mediate păstrează neatinși coeficienții de salarizare propuși anterior de Cameră și Senat. Plenul Senatului a renunțat, însă, la un amendament acceptat anterior, propus de senatorul PNL *Tiberiu Vladislav*, prin care suma lunară forfetară (cheltuielile din teritoriu) a deputaților să fie la nivelul unui salariu brut, care este cuprins între 11 și 12 milioane de lei. În prezent, suma forfetară este la nivelul a două salarii brute. Senatul a început, însă, dezbaterea unui alt proiect de lege, care stabilește suma forfetară la nivelul unui salariu brut, urmînd ca și senatorii să beneficieze de această sumă. Proiectul, însă, are șanse minime de a trece. Ca urmare, cum salariul brut al unui parlamentar este între 10 și 12 milioane de lei, adăugînd și suma forfetară, care este dublă, se ajunge la suma de peste 30 de milioane de lei.

Criteriile de evaluare a bugetarilor vor fi stabilite de Parlament

La rîndul ei, Camera Inferioară a aprobat raportul de mediere la proiectul legii privind salarizarea bugetarilor. Deputații au stabilit, ieri, criteriile de stabilire a salariilor de bază, normele de evaluare a performanțelor profesionale și metodologiile de aplicare ale acestora. Conform deciziei Camerei, acestea vor fi aprobate prin hotărîre a Biroului Permanent al fiecărei Camere a Parlamentului sau, după caz, prin hotărîre de Guvern. Textele adoptate inițial de cele două Camere prevedeau ca metodologiile pentru aplicarea criteriilor de stabilire a salariilor de bază să fie aprobate numai prin hotărîre a Guvernului, în urma consultarea sindicatelor sau a reprezentanților angajaților. Totuși, deputații au considerat că, în varianta inițială, se îngrădește autonomia puterii legislative.

Un alt text al Comisiei de mediere, adoptat de către deputați, arată că urmărirea aplicării legii salarizării bugetarilor se asigură de către Ministerul Muncii și Protecției Sociale și Ministerului Finanțelor, potrivit competențelor ce le revin. Deputații au optat pentru propria variantă care prevede că Ministrul Finanțelor poate dispune sistarea deschiderii creditelor bugetare în cazul constatării depășirii cheltuielilor cu salariile. În textul Senatului, Ministerul Finanțelor putea dispune reevaluarea salariilor de bază în acest caz. Tot în varianta Camerei Deputaților a fost votat și textul care prevedea coeficienți de multiplicare mai mari la procurorii financiari generali de la Curtea de Conturi - 16,500, la președinții și vicepreședinții de la Consiliul Concurenței - 17,600, respectiv, 15,400. **(Sergiu UNGUREANU)**

PL vrea să meargă singur la alegerile viitoare

Liderul PL ***Dinu Zamfirescu*** **(foto)** s-a pronunțat, ieri, într-o conferință de presă, pentru participarea pe liste proprii a PNL, la viitoarele alegeri locale. Zamfirescu, care urmează să facă parte din conducerea PNL în urma fuziunii acestui partid cu PL, a afirmat că, la precedentele alegeri locale, PNL a obținut mai puțini consilieri și primari, candidînd pe listele CDR, decît Partidul Liberal, care a participat pe liste proprii.

Consiliul Național al PNL a decis, sîmbătă, fuziunea acestui partid cu PL, formațiunea lui ***Dinu Patriciu*** urmînd să primească trei locuri în conducerea PNL, între care două posturi de vicepreședinte al partidului. Liderul PL Horia Rusu a afirmat, însă, marți, că procedura juridică de desființare a PL va avea loc numai după încheierea unui protocol între liderii celor două formațiuni, care să prevadă și funcțiile pe care le vor primi în PNL liderii locali ai PL. Rusu a estimat că negocierile se vor finaliza rapid și că ***"nu există nici un impediment"*** în realizarea fuziunii.

Senatorii nu vor primi nici o lescaie pentru vacanță

■ *în schimb, colegii lor, deputații, au decis prin vot să primească fiecare cîte 10 milioane*

Senatorii nu vor beneficia de sumă forfertară destinată desfășurării activității în circumscripțiile electorale, a hotărît, ieri, Senatul, care a adoptat modificările la Legea 53/1991 privind indemnizațiile parlamentarilor și ale personalului din aparatul Parlamentului. Senatorii, ca și deputații, urmau să primească o sumă forfetară de 10 milioane de lei, echivalent al unui salariu lunar brut al unui parlamentar. Toate grupurile parlamentare din Senat, cu excepția PNȚCD s-ua pronunțat pentru menținerea sistemului actual, de decontare prin aparatul Senatului, a cheltuielilor de funcționare a birourilor senatoriale. Grupurile parlamentare PDSR, PD, PNL, PUNR și PRM au susținut ideea că prin menținerea sistemului actual nu vor plana suspiciuni asupra senatorilor. Liderul grupului parlamentar PNȚCD, *Ulm*

Spineanu **(foto),** le-a recomandat țărăniștilor ***"să voteze în funcție de propria conștiință"***.

Soprana Arta Florescu a încetat din viață

■ *moartea a survenit în urma unui stop cardiac*

Soprana ***Arta Florescu*** a încetat din viață, alaltăieri la prînz, la Spitalul Foișor, în urma unui stop cardiac survenit în timpul unei intervenții chirurgicale. În vîrstă de 77 de ani, Arta Florescu era considerată o personalitate a scenei lirice românești și internaționale. Născută în București la 10 martie 1921, Arta Florescu a absolvit cursurile Conservatorului București în 1942, an în care a și debutat pe scena Operei Române. Din 1955 a devenit profesor la rConservator, iar în perioada 1963-1985 a condus Catedra de canto a celei mai prestigioase instituții universitare de specialitate din România. Printre elevele sale s-au numărat Eugenia Moldoveanu, Maria Slătinaru Nistor, Leontina Văduva, Lucia Țibuleac, Viorica Cortez, Cleopatra Melidoneanu, Angela Burlacu, Bianca Ionescu. Arta Florescu s-a impus, atît pe scena Operei Naționale, cît și în străinătate, în ultimele două decenii fiind membră a juriilor unor importante festivaluri internaționale.

Roman îi oferă cenușă lui Iliescu, însă acesta refuză să și-o toarne în cap

Liderul PD, Petre Roman, consideră că PDSR trebuie să-și asume nerealizările perioadei în care s-a aflat la guvernare, pentru a putea găsi "un limbaj comun" cu celelate partide social-democrate.

"PDSR trebuie să înțeleagă să-și asume anii de guvernare 1992-1996, în care nu s-a făcut reformă și în care România a intrat într-un con de umbră în raport cu alte țări", a decarat, ieri, ***Petre Roman***, înaintea plecării într-o vizită în Finlanda. El s-a declarat "surprins" că PDSR vorbește despre "realizările minunate" ale guvernării din 92-96, cînd, în realitate, atunci România a înregistrat cele mai mari rămîneri în urmă, care acum sînt plătite atît de greu. Președintele democrat a arătat că o discuție între partidele social-democrate ar fi utilă, ***"fără incriminări, fără acuze"***, printr-o înțelegere a greșelilor trecutului. ***"Dacă din acest punct de vedere nu putem să găsim un limbaj comun, un teren de înțelegere comun, evident că mai departe nici nu se poate merge"***, a spus Roman. El este de părere că, din punct de vedere teoretic, întărirea polului social democrat,

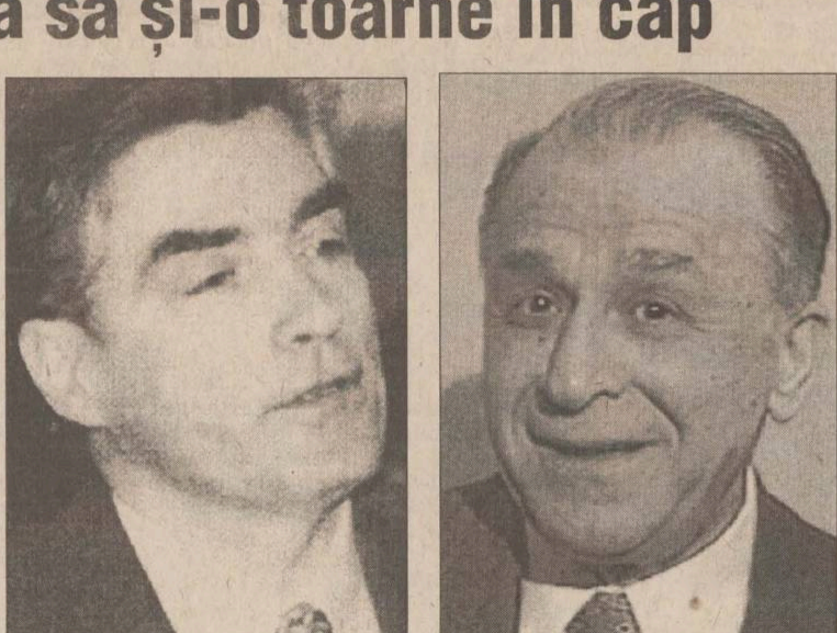

Liderii PD și PDSR încearcă să pună bazele unei viitoare colaborări, probabil după alegeri

este "utilă și bună". Roman consideră că înainte de orice fel de discuții, înainte de orice fel de sentimente, bune sau rele, și înainte de orice fel de speculații, contează ca forțele social-democrate să se pună de acord în privința obiectivelor pe care le-ar putea susține în comun. ***"Dacă noi vrem să facem unele lucruri și alte forțe altceva, nu ne putem înțelege. Noi credem însă că toate convingerile noastre nu mai pot fi puse la îndoială"***, a adăugat Petre Roman. **(Dan POPA)**

Legea alegerilor locale se va modifica

■ *un elector va trebui să locuiască măcar trei luni într-o localitate pentru a putea vota la alegerile locale*

Cetățenii cu drept de vot care și-au stabilit reședința într-o altă unitate administrativ-teritorială cu cel puțin trei luni înaintea alegerilor pot vota în circumscripțiile din unitatea respectivă, a hotărît, ieri, Senatul, care a adoptat proiectul de lege pentru modificarea și completarea Legii 70/1991 privind alegerile locale. Plenul Senatului a respins varianta Camerei Deputaților de eliminare a termenului obligatoriu în decursul căruia cetățenii trebuie să se stabilească într-o unitate administrativ teritorială pentru a putea vota în circumscripțiile din zona respectivă. Senatorul PDSR ***Petre Ninosu*** a criticat propunerea Camerei Deputaților, afirmînd că aceasta poate genera ***"fraude electorale masive"***. La propunerea lui Ninosu. Senatul a respins și hotărîrea Camerei privind desființarea sistemului de liste electorale suplimentare. Astfel, la cererea cetățenilor cu drept de vot care și-au stabilit reședința în circumscripția electorală în care au loc alegeri, cu cel puțin trei luni înaintea scrutinului, aceștia vor fi trecuți de primar pe o listă electorală suplimentară, pe baza actului de identitate. Proiectul de lege pentru modificarea și completarea Legii 70/1991 prevede constituirea unui Birou Electoral în București, care să aibă aceleași atribuții cu Biroul Electoral Central, în timpul alegerilor locale parțiale din Capitală. Proiectul de lege reglementează și sistemul de votare, ștampila care atestă faptul că cetățeanul a votat urmînd să fie aplicată pe o etichetă autocolantă, lipită pe verso-ul actului de identitate. Ca urmare a faptului că Senatul a adoptat o formă diferită de Camera Deputaților la legea de modificare și completare a Legii 70, proiectul va fi supus medierii între cele două Camere, probabil în viitoarea sesiune parlamentară. **(A. C.)**

Timp de trei zile, țiganii vor sărbători "Săptămîna Dezrobirii"

Trei asociații civice ale romilor - Aven Amentza, Romani Criss și Asociația Studenților Romi - vor organiza, în perioada 8-14 iulie a.c., în București, "Săptămîna Dezrobirii", în cadrul Campaniei împotriva excluderii sociale, discriminărilor, prejudecăților rasiale, și în sprijinul drepturilor omului. Studenți și tineri romi își propun să organizeze în fiecare zi acțiuni interactive, cu prilejul aniversării a 150 de ani de la Revoluția pașoptistă. Aceștia vor încerca să reactualizeze momente semnificative de pe vremea sclaviei romilor.

Astfel, afirmă organizatorii, cei afectați de ***"Jepra socială"*** a prejudecăților stereotipurilor și rasismului vor fi lecuiți gratuit, conform tradiției, de ***"călcătura ursului Mormăilă"***. În cea de-a doua zi, tinerii romi vor organiza, ținînd cont de ***"inflația naționalismului românesc și cronicizarea excluderii sociale a romilor"***, un tîrg de robi, pentru studierea ofertei de piață și a evoluției prețurilor.

PNȚCD nu îl recunoaște pe Petre Isac ca membru al partidului

Prim-vicepreședintele PNȚCD, Gabriel Țepelea, a declarat, marți, după ședința BCCC, că Petre Isac nu este membru al PNȚCD. El a spus că, potrivit declarațiilor reprezentanților PNȚCD de la sectorul 6, Isac a încercat să intre pe lista membrilor simpatizanți.

"Există ipoteza că Petre Isac a încercat să-și aranjeze un act de apartenență la partid", a afirmat Țepelea, care a precizat că Isac nu plătise cotizație, aflîndu-se pe ***"o listă de perspectivă. Petre Isac a depus adeziunea la PNȚCD în 15 martie 1998"***. Dragoș Oncescu, membru supleant al BCCC, a declarat că nu a făcut demersurile necesare pentru înscrierea lui Petre Isac în PNȚCD. El consideră că implicarea sa în evenimentele în curs este ***"o încercare de a muta centrul atenției de la ceea ce se petrece acum în DAPL în alte zone, convenabile unor actuali funcționari"***.

Fostul expert guvernamental Petru Isac, în timp ce-și număra cei 10.000 de dolari primiți ca mită de la reprezentantul unei firme americane

Oncescu a precizat că nu a fost dat afară din Guvern după ce a fost înlocuit de la conducerea Direcției de Control a DAPL, în prezent fiind expert guvernamental în cadrul Secretariatului General al Guvernului. El a arătat că fusese transferat la cerere, la data de 1.05.1998, deci anterior negocierilor privind realizarea investițiilor pentru construirea unei stații de epurare a apei în municipiile Bacău și Zimnicea, pe care le-a purtat Isac. În finalul declarației sale, Oncescu consideră că ***"anumiți conducători ai DAPL ar trebui să-și dea demisia și nu să răstălmăcească diferite înscrisuri și atitudini"***. El nu a făcut precizări suplimentare asupra persoanelor vizate. În plus, Dragoș Oncescu crede că Direcția de Control a DAPL nu ar trebui desființată, așa cum a anunțat ***Vlad Roșa***, șeful DAPL, deoarece această direcție este implicată în aplicarea Legii fondului funciar și a Legii de retrocedare a caselor naționalizate.

Petre Isac, inspector la Direcția de Control a DAPL, a fost arestat, la sfîrșitul săptămînii trecute, sub acuzația că a luat 10.000 de dolari mită de la ***Vasile Bouleanu***, reprezentantul firmei americane CWS International, pentru a facilita o investiție de 78 milioane de dolari privind două stații de epurare a apei. **(D.P.)**

Managerul RA "Apele Române" a fost luat de valuri

■ *Mihai Predescu (PD) a fost demis ieri de ministrul de resort, țărănistul Romică Tomescu*

Ministrul Apelor, Pădurilor și Protecției Mediului, ***Romică Tomescu*** (PNȚCD), a semnat, luni, ordinul de schimbare din funcție a managerului general al Regiei Autonome "Apele Române", ***Corneliu Mihai Predescu***. Ministrul țărănist al Mediului a declarat ieri, că Predescu nu a realizat indicatorii și criteriile de performanță prevăzute în contractul de management, printre care și lucrările de investiții. Tomescu a declarat că interimatul funcției va fi asigurat de către profesorul Gheorghe Băran. Predescu a declarat tot ieri că din cele șapte criterii de performanță prevăzute în contractul de management, doar două nu au fost îndeplinite. El consideră că există posibilitatea ca această decizie de destituire a sa din funcția de manager general să aibă și o conotație politică. Predescu este membru PD.

SCRISOARE DESCHISĂ

Poziția dvs. nu vă obligă să ascultați și să rezolvați problemele oamenilor?

Domnului subprefect de Iași, Spiridon Crețu

Domnule subprefect, mă numesc Tatiana Valachi, expert I la Laboratorul de Radioactivitate a mediului ce funcționează începînd cu 1 iulie 1998 în cadrul C.N.C.A.N., și îmi permit să vă adresez această scrisoare, profund nemulțumită de atitudinea pe care ați avut-o în ziua de 1 iulie a.c. față de colegele mele de laborator ce au solicitat din partea dumneavoastră un ajutor în vederea rezolvării unei probleme vitale a laboratorului nostru.

Deoarece am 32 de ani de activitate profesională, din care 30 în cadrul laboratorului, am trecut prin episodul Cernobîl și cunosc foarte bine problemele acestui laborator, îmi permit să încerc să vă aduc la cunoștință următoarele:

Dumneavoastră v-ați comportat față de colegele mele ca un prim secretar PCR și nicidecum ca un subprefect din anul 1998, membru al Partidului Democrat, în coaliție guvernamentală cu CDR, pe care recunosc că am votat-o cu entuziasm în 1996, convinsă fiind că ne va aduce schimbarea mult dorită. Nu ați avut bunăvoința să le ascultați, le-ați tratat cu impertinență și aroganță, depășind tonul permis pentru o discuție. Colegele mele s-au adresat dvs., în urma indicațiilor șefilor noștri din București, Prefectura reprezentînd puterea și decizia în teritoriu. Dumneavoastră le-ați spus că nu vă interesează problemele lor și că nu răspundeți decît de Agenția de Protecția Mediului, din care noi ne-am desprins începînd cu 1 iulie a.c., instituția de care depindem de la acea dată (C.N.C.A.N.) fiind subordonată direct Guvernului.

Aș dori să vă întreb: dumneavoastră de cine ați fost numit subprefect? Nu de Guvernul României? Poziția dvs. nu cumva vă obligă să ascultați și să rezolvați problemele oamenilor, cu atît mai mult cu cît nu erau probleme personale, ci de serviciu, un serviciu în slujba comunității? Eu și colegele mele facem parte din contribuabilii care vă plătim (bănuiesc că mai bine remunerat decît muți alți bugetari) și avem pretenția să fim ascultate și, dacă se poate, să rezolvați problemele cu care ne confruntăm. Dacă nu vreți să lucrați cu oamenii, să le ascultați păsurile, întoarceți-vă la profesiunea de profesor universitar!

Colegele mele au venit să vă spună că au fost agresate fizic în laborator de către contabila șefă a A.P.M., care a făcut un abuz de funcție dezonorant și care, fără să prezinte nici un act sau document legal, cu o rangă de fier în mînă, fiind însoțită de magazionerul Agenției, arunca pe ușă și geamuri tot ce-i cădea în mînă, fără ca gestionarele ce răspund de obiectele de inventar și mijloace fixe să poată face ceva.

A.P.M. justifica gestul prin faptul că a investit în acest laborator și că acum, la transferul nostru la C.N.C.A.N., trebuie să-și recupereze în această manieră o parte din bani. Acest mod de comportament barbar nu are nici o justificare legală, deoarece banii investiți erau ai Statului și nu banii personali ai contabilei, laboratorul rămînînd în continuare în proprietate de stat. În altă ordine de idei, cu patru scaune, un birou hodorogit de prin 1962, patru metri pătrați de mochetă, un aparat de radio de 30 de ani sau o balanță casată de mulți ani, dar utilizată în lipsa alteia nu se acoperea o investiție făcută în perioada 1992-1993. În plus, aceste lucruri erau transferate de la Direcția Apelor în august 1990, cînd laboratorul nostru a trecut la A.P.M. Pot să vă mai spun că la nici o altă Agenție din țară nu s-a mai întîmplat așa ceva. Poate încercați să vă imaginați cum ne-am simțit cînd ne-am trezit cu contractele de muncă desfăcute (art. 130 I, lit.a) după ani grei de muncă (mai ales după Cernobîl). Recent, am fost la București pentru concursul pentru ocuparea posturilor în cadrul C.N.C.A.N. Deplasarea am făcut-o pe banii noștri și am obținut rezultate foarte bune, în timp ce alte agenții au decontat deplasarea.

Vă mai informăm, domnule subprefect, că laboratorul acesta va deservi județul Iași și va reprezenta și Centrul Regional pentru Moldova.

- V-aș mai întreba, domnule Crețu: Dacă s-ar mai întîmpla un eveniment gen Cernobîl (evident, de nedorit), de la cine ați cere date complete asupra radioactivității mediului? Cred că tot de la noi, plătiți cu salarii de mizerie după o viață de muncă. Noi, cei 7 oameni, plecați de la A.P.M., sîntem nespus de fericiți că scăpăm de coșmarul în care am lucrat în ultimii ani, de cînd agenția este condusă efectiv de o contabilă incompetentă și incultă, cu un comportament aberant, care se laudă că poate face orice vrea (justificarea oricărei decizii - "așa vreau eu"), pentru că are "pile" la Ministerul Mediului. În plus, dacă am fi întrebate ce relații are în minister, am putea argumenta despre funcționarii lipsiți de demnitate și caracter, care profită de poziția lor pentru a susține o persoană total nepotrivită, din toate punctele de vedere. Ceea ce am redat în această scrisoare sînt doar cîteva puncte de vedere și este greu ca în cîteva rînduri să relatezi despre atmosfera nesănătoasă în care ne-am desfășurat activitatea pînă la 1 iulie, datorită unei persoane incompetente care se erija în cunoscătoare a tuturor problemelor de specialitate din agenție, încercînd să dirijeze specialiștii de calitate din întreprindere.

În încheiere, vă întreb, domnule subprefect, dacă tot ați spus că răspundeți de A.P.M. și de noi nu vă pasă, cu asemenea oameni lipsiți de morală, profesionalism și demnitate vreți să faceți schimbarea pe care partidul dvs. o trîmbițează și pe care noi, credulii, am votat-o în 1996? Cred că știți și dvs. că imaginea Prefecturii, a Consiliului Județean este profund "șifonată" în fața oamenilor care au avut încredere în voi, care v-au votat și au așteptat enorm să se schimbe ceva. Lumea bănuiește acum, judecînd după activitatea dumneavoastră, că n-ați dorit decît funcții, privilegii, plimbări în străinătate.

Pentru noi, oamenii simpli ai acestei țări, nu aveți nimic de dat.

Nici măcar cu respect,
Tatiana Valachi, expert I,
Laboratorul de radioactivitate-Iași,
str. Văscăuțeanu nr. 10

ATITUDINI

"Specialiștii" se dezvăluie

Este greu să uiți ironiile tandemului din ce în ce mai bine (re)închegat PD-PDSR privind lipsa celor 15.000 de specialiști ai CDR în vreme ce specialiștii acestora se dezvăluie. Două exemple recente ale unor asemenea specialiști.

1. Într-adevăr, pentru a cere mită 10.000 dolari cu minciuna "pentru guvern" nu poți fi unul oarecare, ci un "specialist - inspector guvernamental", dar ale cărui origini provin de la Primăria PDSR-istă a unei comune de unde, pentru a nu fi anchetat pentru matrapazlîncuri, a fost transferat în '96 în Guvern, unde precis l-a învăluit cinstea. Acuzațiile de birocrație ce se-ncurcă-n ițele mitei, ca și cele de contrabandă sînt vechi în România, doar dovezile sînt noi, ele fiind materializarea, însă palidă, a voinței Puterii de a anihila corupția. Flagrantele organizate în cazurile Țigareta II și P. Isac - inspector guvernamental sînt asemănătoare, acestea neputînd fi efectuate în interiorul unor instituții ca Aeroportul Militar sau Guvern, unde nu se intră fără aprobări speciale, numărul de cunoscători ai acțiunii putînd dilua scopul și rezultatul acesteia.

În fața evidenței, nu poți să nu te întrebi cîți P. Isac - specialiști PDSR-iști neepurați vor mai fi prin ministere, toate demonstrînd că între PDSR și corupție este un cordon ombilical.

2. Un alt caz de specialist provenit dintr-un secretar de sfat popular comunal este președintele Consiliului Jududețean Constanța, care, ajutat de Inspectoratul pentru Cultură, își permite să îndepărteze pe directorii Baletului "Oleg Danovsky" și al Operei din Constanța, manageri de nivelul dlui director Boroghină de la Teatrul Național Craiova și care au adus faimă instituțiilor pe care le conduc, pe motive rizibile, pare-se de neapartenență la PD.

Dacă actuala putere - concret CDR, nu se trezește, nu face ordine, cu nivelul nostru de înțelegere, riscă să se umple de rușine, anatema corupției căzînd asupra lor, cei în cauză, recte PDSR, lepădîndu-se, cu siguranță, de corupții descoperiți.

Doina Cristea

CE NE MAI DOARE

"Și un condamnat la moarte are dreptul la o cană cu apă înainte de a fi executat"

Sîntem cîțiva cetățeni ce locuim în str. Mărăcineanu - Stejar și venim în fața dvs. cu rugămintea următoare. Pe strada noastră era o singură cișmea de unde luam apă. În ultimul timp, nu mai putem lua apă de la această cișmea, deoarece a fost închisă. Din informațiile pe care le avem, se pare că acest lucru s-a întîmplat datorită faptului că unii cetățeni nu au plătit consumul apei. Dar ne întrebăm: cu ce sîntem vinovați majoritatea, care sîntem cu plata la zi, să suferim din cauza a doi sau trei rău platnici?

Știm că avem legi și juriști care ar trebui să-și pună mintea la contribuție să găsească o modalitate ca cei ce nu vor să plătească să fie trași la răspundere fie pe cale administrativă, fie pe calea justiției.

Ne întrebăm de ce domnul primar al Iașului permite acest lucru. Nu se gîndește că este vară și pot apărea diverse boli din cauza lipsei apei? Sînt oameni, majoritatea în vîrstă, între 70-89 ani, suferinzi, sînt copii. Trece un țăran cu căruța, care a venit cu marfă la Iași, și vrea să dea apă unui cal și nu are de unde. Nici pe timpul lui Manciuc, cînd a fost primar, nu a fost luată apa de la gura oamenilor. Și un condamnat la moarte are dreptul la o cană cu apă înainte de a fi executat.

Rugămintea noastră este ca dvs. să prezentați această scrisoare dlui primar ca să vadă și dumnealui cum se petrec lucrurile la Iași, într-un centru universitar. Mai mult, dl. primar este inițiatorul Partidului Moldovenilor care spune că luptă pentru zonele lăsate de izbeliște de cei de la București. Ne întrebăm: ce părere vor avea locuitorii din Bacău, Suceava, Botoșani, Roman, Piatra Neamț, Vaslui, Vrancea, Brăila și Galați cînd vor afla prin ziarele "Monitorul" că în Iași, oraș universitar, condus de un primar profesor universitar, inițiatorul Partidului Moldovenilor de pretutindeni, cetățenii nu au apă? Persoana care semnează această scrisoare are 86 de ani, din care 4 ani am suferit în Siberia (URSS), ca prizonier de război, și nu mi-am putut închipui că voi ajunge să nu am apă în țara mea.

Cu stimă și respect
Locuitorii din str. Mărăcineanu-Stejar

ORAȘUL ÎNTR-O FOTOGRAMĂ

Părinți, în febra examenelor

ASTA E PĂREREA MEA

Ce frumos se luptă românii cu tranziția!

Radio Iași a avut lăudabila inițiativă de a începe zilnic emisiunile cu rugăciunea domnească "Tatăl Nostru". Vocea dulce și cristalină de fetiță strecoară în sufletele ascultătorilor o stare de beatitudine și de izbăvire - și, Doamne, cîtă nevoie de izbăvire avem în societatea românească supracontaminată cu tot soiul de rechini egoiști, lacomi, ipocriți, formînd un cerc fariseic la cel mai înalt nivel. Te întrebi de unde au izvorît atîția ticăloși convinși că li se cuvine totul, sfidînd normele legale, încercînd prin toate mijloacele să rînduiască destinele țării spre propriile interese.

Dorința și speranța de mai bine ale cetățeanului modest și cinstit devin utopie.

Doresc și tînjesc să pot comenta și aspecte bune, lăudabile, dar, din păcate, bucuriile vieții se tot restrîng, inundate fiind de puhoiul necazurilor și nemulțumirilor de tot felul. Ca orice român cu simț patriotic, am trăit și m-am bucurat de succesul (chiar limitat) al fotbaliștilor români, dar m-au șocat neplăcut dezlănțuirile nesăbuite ale tinerilor care, se pare, nu știu să se bucure.

Regretabile sînt și încercările de modernizare a învățămîntului românesc ale cărui rezultate, pînă în prezent, oscilează între succese și eșecuri. Tensiunile și stările de spirit create în rîndul tineretului, și nu numai, nu sînt dintre cele mai bune.

Sărăcia, lipsa unei educații corecte, contactul copiilor cu scene și limbaj indecente, în general toleranța excesivă acordată tinerilor conduc la dereglări psihice extrem de periculoase. Frații, părinții, bunicii și străbunicii noștri, la vremea lor, au făcut armată și au purtat războaie crîncene, dar niciodată nu s-a pomenit ca soldații să fi folosit armamentul din dotare pentru a trage la întîmplare în trecătorii necunoscuți. Există destule motive de îngrijorare privitoare la sănătatea populației, față de care nu avem voie să fim pasivi. Legat de sănătate, nu pot să-mi ascund mirarea și îngrijorarea că acest sector de importanță vitală este încredințat unui jurist. Nu mă îndoiesc de calitățile juristului desemnat, dar balanța dreptății domniei sale cred că ar fi mult mai utilă la înlăturarea infractorilor și corupților care ne inundă țara. Sănătatea trebuie încredințată unui specialist în domeniu, domeniu ce nu poate fi acoperit pe criterii politice.

Din nefericire, tocmai în această perioadă presărată cu promisiuni de îndreptare pe căi mai bune a societății românești, natura ne joacă feste - luna iunie a adus multă durere și disperare în casele multor români. Vieți omenești răpuse de trăsnete sau de furia apelor, case distruse, animale și păsări înecate, imense suprafețe agricole complet compromise, o tragică stare de fapt care amplifică sărăcia țării. Prin mass-media se fac numeroase apeluri pentru venirea în ajutorul sinistraților și mi se pare absolut normal ca fiecare, după puteri, să ajute pe cei ajunși la nevoie. Ceea ce nu mi se pare normal este ușurința cu care mai marii acestei țări se angajează la împrumuturi și cheltuieli exorbitante, tocmai în această perioadă de maximă criză economică. N-am căderea să fac aprecieri cu privire la cît de necesare sînt țării noastre cele 96 de elicoptere militare recent contractate, dar atîta vreme cît parte din guvernanți (ministrul Transporturilor și cel al Industriilor) au votat împotrivă, iar ministrul Finanțelor, conștient fiind de deficitul financiar al țării, s-a abținut, înseamnă că acest angajament este un gen de teribilism care împovărează și afundă tot mai mult biata noastră țară. Am reținut din presă că această problemă a șocat chiar și pe reprezentanți ai FMI, deși elanul grandomaniei nu a putut fi stopat. Acest pas de curaj exagerat este legat de aderarea la NATO, dar efortul este imens și de nesuportat, domnii noștri guvernanți n-ar trebui să ignore realitatea și să aibă în vedere că, deocamdată, țara noastră este prea mică pentru a fi mare.

Nina SCOPOS

VOCILE IAȘULUI

Administratori dictatori

În ultimul timp, tot mai mulți președinți sau administratori ai unor asociații de locatari sînt acuzați de către membri că au "instaurat" un regim dictatorial, iar unii dintre ei nu vor să renunțe la funcțiile pe care le dețin, în favoarea altor conducători aleși de membrii asociației. Mai mult, în urma consultării listelor RAJAC, au fost semnalate cazuri cînd banii adunați de la locatari nu au fost virați spre furnizori. Ce credeți că ar trebui făcut pentru eliminarea acestor situații?

■ Dumitru Popescu, 56 ani, constructor:

"Asociațiile de locatari ar trebui ajutate de către regiile la care sînt datoare, RAJAC și RA Termoficare. Eu sînt președintele asociației de locatari, acolo unde locuiesc, și sînt în divergență cu locatarii rău-platnici. Aceștia pur și simplu mă urăsc pentru că le cer să-și plătească cheltuielile de întreținere. Regiile ar trebui să înființeze comisii și împreună să mergem din apartament în apartament să luăm măsuri împotriva celor care nu plătesc. Eu singur nu pot face acest lucru. Asociația mea are datorii de 40 de milioane lei la aceste regii, dar pentru recuperarea banilor acești furnizori nu ne ajută cu nimic. Am fost la ușa celor cu datorii, m-au văzut pe vizor și bineînțeles că nu mi-au deschis".

■ Elisabeta Nedelcu, 38 ani, casier la Banca "Transilvania":

"Trebuie luate măsuri, pentru că, spre exemplu, în asociația noastră sînt tot timpul probleme cu apa. Vina este a administratorului, fiindcă acesta tolerează nepăsarea șefilor de scară. Cine vrea poate umbla la subsol să oprească apa oricînd, fără a fi întrebat de nimeni nimic. Noi ne-am mutat din martie și nu cunoaștem toți locatarii, dar am făcut o sesizare la asociație și vom vedea ce măsuri se vor lua. Administratorii care nu-și fac datoria ar trebui trași la răspundere de primărie, instituția căreia i se raportează activitatea asociațiilor de locatari".

■ Constantin Roșanu, 52 ani, maistru la CUG:

"Administratori de la asociațiile de locatari sînt, în mod obișnuit, pensionari, care nu întotdeauna văd lucrurile corect. Nu este bine. Aceștia ar mai trebui schimbați, dar acest lucru depinde foarte mult de locatari. Dacă toți locatarii ar fi uniți, problemele ar putea fi rezolvate. Sînt asociații unde locatarii sînt împărțiți în două tabere: unii țin cu administratorul, iar alții sînt contra lui. Lucrul acesta creează divergențe și favorizează discuții neprincipiale. Or, schimbarea unui administrator nu se poate face decît dacă există o unitate între toți locatarii din asociație".

■ Geta Burac, 38 ani, operator cont la "Credit Bank":

"Ar trebui să se procedeze cum s-a procedat cu asociația noastră. Eu locuiesc în zona Păcurari și ne-am afiliat la RA Termoficare. Am avut probleme cu administratorul, dar acum este foarte bine. S-au strîns semnături de la toți locatarii, apoi s-a mers la RA Termoficare, totul s-a desfășurat legal, iar acum toată lumea este mulțumită. Cu această regie nu avem probleme, totul este corect, ni se oferă orice detaliu și tot ce dorim".

■ Emanoil Bucur, 71 ani, pensionar:

"Noi sîntem o asociație mare, dar nici nu știu cum s-a constituit, pentru că în momentul respectiv nu eram în localitate. Nu cunosc prea multe amănunte. Pot să vă spun că la noi nu au fost conflicte, iar în momentul de față aparținem de RA Termoficare. Normal ar fi ca toate asociațiile de locatari cu probleme să treacă sub administrarea regiei de termoficare. Mi se pare că aceasta poate fi cea mai bună soluție".

■ Genoveva Negru, 39 ani, operator calculatoare:

"Cea mai bună soluție ar fi privatizarea. Toate asociațiile de locatari să fie transformate în asociații de proprietari. Altfel nu se poate. Toți administratorii de la asociațiile de locatari vor să-și păstreze scaunele. Probleme sînt și la mine în scară. Locuiesc în Alexandru cel Bun, cartierul cu cei mai mulți șomeri, care nu pot să-și plătească datoriile. Aș vrea să vă mai spun un lucru: toți acești administratori de la asociațiile de locatari sînt pensionari, care nu renunță la funcție. Aceștia, de bine de rău, au o pensie din care pot trăi, dar sînt o groază de tineri care nu au un loc de muncă și care s-ar putea întreține dacă posturile respective nu ar fi ocupate de acești bătrîni. Sînt tineri capabili și cinstiți care ar putea face treabă bună".

A consemnat Petru IOSIPESCU

GHIDUL CUMPĂRĂTORULUI

Consumatori, protejați-vă!

Un consumator avizat și atent se asigură că face cumpărături de bună calitate, la un preț avantajos.

Conservele (preparatele din carne, pește, legume, fructe) sînt alimente sterile care se păstrează la temperatura ambiantă. Produsele industriale prezintă, de regulă, toate garanțiile de igienă. Dacă vă preparați singuri propriile conserve, fiți precauți. Foarte multe conserve casnice pot fi responsabile de intoxicații deosebit de grave: botulismului. Pentru sterilizare prăjiți sau fierbeți bine elementele preparatului.

a) La cumpărare:

- Verificați conținutul etichetei care trebuie să precizeze: denumirea produsului, sortimentul, compoziția, data fabricației, termenul de expirare și marca producătorului;
- Evitați achiziționarea cutiilor de conserve bombate, deformate în urma șocurilor sau care prezintă urme de rugină;
- Conservele nu trebuie să prezinte fisuri sau scurgeri de conținut. Dacă pelicula de lac din interiorul cutiei este desprinsă, se recomandă prudență în consumul produsului.

În cazul produselor de carne și pește, cu conținut mare de proteine, se admite prezența efectului de marmorare (schimbarea culorii la suprafața interioară a cutiei).

- Evitați achiziționarea borcanelor cu capac neetanș;
- În cazul conservelor de legume, fructe, verificați aspectul acestora sau a lichidului, care trebuie să fie limpede și fără depuneri la baza borcanului.

b) La consum:

- Deschideți conservele numai în momentul utilizării; ceea ce nu s-a consumat trebuie introdus imediat într-o incintă frigorifică și consumat în aceeași zi;
- Conținutul conservelor ambalate în cutii metalice nu se păstrează în ambalajul de origine după ce a fost deschis.

Ouăle:

- Trebuie să aibă albușul transparent, bine delimitat de gălbenuș și gălbenușul compact, cu o culoare clară, de la galben deschis la galben roșietic;
- Verificați dacă ouăle sînt marcate cu data producției și cofrajul poartă eticheta de control;
- Înainte de folosire, ouăle se recomandă să fie spălate, deoarece de pe coajă pot pătrunde în mîncare microorganisme dăunătoare sănătății;
- Ouăle de rață, chiar proaspete, nu pot fi folosite pentru pregătirea maionezelor sau budincilor. Ele se admit în consum numai fierte (8 min);
- În perioada caldă (1 aprilie - 30 septembrie) nu cumpărați ouă decît din unități care asigură condiții de temperatură necesare menținerii în bună stare a acestora;
- Nu cumpărați ouă murdare, fisurate sau sparte.

Gh. BUCUR
Vicepreședinte PROCONS

GHID LEGISLATIV

Corneliu Moroșanu
consilier juridic

Înstrăinarea unui apartament dintr-o casă naționalizată

■ *Dna Margareta Paiu, Iași:*

"Sînt moștenitoarea unei case naționalizate, avînd și un proces pe rolul instanței de judecată în legătură cu aceasta. Deși sînt în curs de judecată, întreprinderea de profil a vîndut din acest imobil un apartament. Este legal?"

În condițiile în care situația juridică a imobilului nu a fost încă stabilită, nu se putea face înstrăinarea. De altfel, art. 11 din Legea nr. 112/1995 prevede că actele juridice de înstrăinare încheiate cu încălcarea prevederilor art. 9 alin. 6 și ale art. 10 sînt lovite de nulitate absolută.

Vă recomandă, să vă adresați instanței de judecată.

Regimul armelor confiscate înainte de 1989

■ *Dl Ababei Vasile, com. Erbiceni, județul Iași:*

"Fiind silvicultor, am avut în proprietate o armă de vînătoare care mi-a fost ridicată în 1988 de Miliția Erbiceni. Cum pot reintra în posesia acesteia?"

Dacă arma dvs. de vînătoare a fost ridicată de fosta miliție în condițiile legislației din anul 1988, este normal ca cererea dvs. să fie soluționată astăzi potrivit reglementărilor juridice actuale. În acest sens, vă recomandăm să vă adresați Inspectoratului de Poliție al Județului Iași care este în măsură să soluționeze doleanța dvs.

Taxa pentru cîini a fost abrogată

■ *Dna Manoliu Janeta, Iași:*

"Este legală plata taxei pentru cîinii pe care îi au unele persoane?"

Taxa pentru cîini a fost prevăzută în Legea nr. 27/1994. Prin Ordonanța Guvernului nr. 61/1997, această taxă a fost abrogată.

Ajutorul de șomaj

■ *Dna Antonia Daschievici, Iași:*

"Am devenit șomeră. De cînd se acordă ajutorul de șomaj?"

Potrivit prevederilor art. 7 (1) din Legea nr. 1/1991, persoanele care au fost încadrate în muncă au dreptul să primească ajutorul de șomaj din momentul încetării contractului de muncă sau, după caz, a calității de membru în cooperativa meșteșugărească, în condițiile prevăzute la art. 2 de această lege, dacă s-au înscris la oficiile forței de muncă, în termen de 30 de zile de la data încetării activității sau de la data înscrierii la Oficiul forței de muncă, dacă cererea a fost făcută ulterior acestui termen.

Ajutorul de șomaj se plătește de la data dobîndirii dreptului. Retroactiv nu poate fi plătit pe o perioadă mai mare de 30 de zile de la data înregistrării cererii de plată.

În legătură cu celălalt aspect solicitat, precizăm că nu putem să vă facem calculul ajutorului de șomaj care vi se cuvine deoarece nu avem toate elementele necesare. De altfel, acesta se va calcula de către Direcția Generală de Muncă și Protecție Socială odată cu punerea în drepturi.

Calitatea de asigurat

■ *Dna Maria Curuliuc, Hîrlău:*

"În ultimul timp s-au produs multe modificări în domeniul asigurărilor sociale de sănătate. Cum se dovedește calitatea de asigurat?"

Într-adevăr, în acest domeniu s-au produs multe modificări, așa că pînă la apariția carnetului de asigurări sociale de sănătate, calitatea de asigurat va putea fi dovedită la unitățile sanitare de profil cu următoarele:

- pentru angajați și cei care prestează activități pe bază de convenție se va prezenta adeverință eliberată de angajator;
- pentru liber profesioniști și agricultori - document de la organele fiscale;
- pentru pensionari, beneficiarii de ajutor de șomaj, de alocație de sprijin, de ajutor de reintegrare profesională, beneficiarii Decretului-Lege nr. 118/1990, ai Legii nr. 44/1994 și ai Legii nr. 42/1990 - documentul de primire a drepturilor respective;
- pentru persoanele pînă la vîrsta de 26 ani, fără venituri din muncă, se va preszenta adeverință sau carnet de elev, student sau ucenic;
- pentru persoanele cu handicap - certificat de la Comisia de expertiză medicală;
- pentru militarii în termen și persoanele private de libertate - document eliberat de instituțiile abilitate;
- pentru beneficiarii de ajutor social conform Legii nr. 67/1995 - adeverință eliberată de primăria de la domiciliul persoanelor respective;
- pentru persoanele fără venituri și pentru soțul, soția, părinții, bunicii fără venituri proprii, aflați în întreținerea unei persoane asigurate - document eliberat de primăria locului de domiciliu;
- pentru persoanele asigurate - document care să ateste plata contribuției la asigurările sociale de sănătate.

DIN TELEFOANELE ȘI AUDIENȚELE ZILEI

271.271

Redactorul de serviciu răspunde apelurilor dvs. între orele 8.00-24.00

■ Viorica Popescu - Iași

"Un fapt ieșit din comun am constatat la cimitirul Sf. Vasile. Cei care au morminte sau locuri în incintă plătesc taxele, dar le este frică să intre în cimitir. Pe aleile dintre morminte au crescut buruieni de n-ai unde să pui piciorul și te temi c-or să te muște șerpii. Nu mai spun că se întîmplă să mai vină și unii din străinătate la cei care au fost îngropați aici. La ce se folosesc taxele?"

Șef serviciu Patrimoniu din cadrul Primăriei, Letiția Palaga, ne-a declarat: "Vom verifica cele sesizate și, dacă se confirmă, vom lua măsuri".

■ Magdalena Tuțu - șos. T. Neculai 12

"Pe strada noastră sînt dese întreruperi în alimentarea cu energiei electrică. Din cauza asta, mie, cel puțin, mi se defectează calculatorul, faxul și alte aparate. Am sunat la deranjamente RENEL unde primesc, invariabil, același răspuns: am notat. Am cerut număr de înregistrare pentru reclamația făcută, dar nu mi s-a dat. Vreau un răspuns în ziar, să știu și eu ce se întîmplă".

■ Inginer Cătălin Drăgoi, de la RENEL, ne răspunde:

"Pe strada T. Neculai au fost mai demult probleme legate de un cablu, dar s-au remediat. Vom verifica, totuși, cele semnalate de doamna Tuțu și, dacă e cazul, vom interveni pentru remediere. Pe de altă parte, îi rugăm pe cei care sună la deranjamente să verifice în prealabil dacă defecțiunea nu este chiar la dînșii în apartament sau în bloc. În felul acesta, toată lumea ar fi scutită de a-și cheltui timpul și nervii în mod inutil".

■ Un grup de conducători auto

"Pe fosta str. Republicii, actualmente b-dul N. Iorga, linia de tramvai este prevăzută cu traverse. După lăsarea întunericului, unele fiind puse pieziș și nesemnalizate, te poți lovi cu ușurință de ele. Asta s-a și întîmpla cu un autoturism care s-a avariat. În acest caz, cine ne despăgubește, RATC?"

Contactat telefonic de redactorul de serviciu, directorul exploatare al RATC - inginer N. Abălașei, ne-a răspuns: "Nu am avut lucrări în zona respectivă în ultima vreme. Ve rugăm ca, în situații similare, să anunțați direct la RATC, pentru ca echipa din zonă să poată interveni prompt".

■ Maria Ionescu - str. Cucu 7

"Fac cumpărături aproape zilnic din piața agro-alimentară de la Hala Centrală. Am observat, cu neplăcere, mai multe nereguli legate de aspectul propriu-zis al acestei piețe și de comportamentul unora dintre cei care-și desfășoară activitatea în perimetrul ei. Pot exemplifica: asfaltul dintre tarabe este plin de gropi în care stagnează, indiferent de vreme, apă murdară; în sectorul unde se vînd lactate apa e amestecată cu zerul de la brînzeturi împreună cu apa de la chioșcul unde se vinde pește (cred că vă dați seama cum miroase); în două spații închise cu plasă de sîrmă se vindea varza ale cărei frunze intrate în putrefacție miroseau de te dădeau jos. Deși ar fi multe de spus, mă opresc aici, cu speranța că măcar o parte din cele semnalate să fie remediate cu ajutorul ziarului".

Directorul departamentului Piețe din cadrul Primăriei, inginer Maria Ailoaie, ne-a comunicat: "Voi verfica personal situația de la piața agro-alimentară Hala Centrală și vom acționa pentru remedierea neregulilor semnalate de cititorii ziarului «Monitorul»". **(Anca DOROHOI, Dana BUTNĂRAȘU)**

Monitorul Editoriale

NAȚIONAL

Calitățile poporului român, la mintea propagandistului reciclat

Marx a murit de mult. Mumia lui Lenin zace departe de culmile Carpatilor. Pe Ceaușescu, săracu', l-au năpădit viermii. Fantomele lor, însă, bîntuie cu voioșie printre contemporani. Profită de prostia unora și de ignoranța celor mai multi, de scleroza "foștilor" și de oportunismul actualilor - și își fac auzit șuierul dinspre zonele rarefiate ale puterii.

Nefericiții elevi care au candidat în acest an pentru un loc la liceu au dat piept cu un subiect care este o adevărată perlă ideologică: "Demonstrati că personajul Mircea cel Bătrîn din Scrisoarea III, de Mihai Eminescu, sintetizează calitătile esentiale ale poporului român, de-a lungul istoriei sale". Nici măcar o problematizare de felul "sintetizează respectivul calitătile natiei?", ci clar ca în orizontul bîtei: "aia să faceți, că de nu, nu luați examenul!". Apoi, nu "caracteristicile poporului român", ci "calitătile esentiale".

Cînd vezi un asemenea subiect, te apucă deznădejdea. Ai impresia că vremuri pe care le credeai apuse îți rînjesc proaspăt chiar de pe pervazurile institutiilor făcute să aducă și pe la noi democratia occidentală. Ai impresia că degeaba există intelectuali care își consumă viata deconstruind ideologii de cea mai joasă speță. Degeaba a demonstrat Popper găunoșenia esentialismelor etnice. Inutilă este și cartea lui Lucian Boia despre miturile românilor. Cine să înteleagă că etnopsihologia, în varianta sa esentialistă, se pratica demult și că revigorarea sa nu are de-a face cu știința sau cu educația, ci cu propaganda și manipularea? Ai impresia că activiștii sînt o specie mutantă de nemuritori, pe care trecerea timpului îi face tot mai viguroși și mai eficienți. Degeaba se declară Marga dispus să facă reforma dacă nu știe să se înconjoare de specialiști care nu au prizat pînă în 1989 marxism și naționalism. Examenul de admitere în liceu din acest an seamănă cu un cumplit gest de răzbunare: se încearcă îndobitocirea elevilor după chipul și asemănarea "specialiștilor de viță veche" din minister, care își proiectează disperat, cu o transparentă care permite o bună psihanaliză, obsesiile, ticurile și frustrările asupra "tinerei generatii".

Să încercăm și noi să tratăm subiectul, să vedem dacă primim zece de la "domnii profisori" de la minister. Poporul român este un cozonac. Faceți un aluat romano-geto-dac și înmuiați-l cu puțină zeamă slavă. Adăugați "nenorocul" și "vicisitudinile istoriei", dar și mirodenii precum vitejia, cinstea și determinarea. Lăsati la dospit cu drojdie orientală. După ce aluatul devine gogonat, puneți-l în tăvi anume construite de ciobanii din spatiul mioritic. În fine, băgati tăvile la focul dragostei de țară și veți vedea că iese o minunăție de popor: chiar poporul român. Cînd veți consuma produsul în școli veți găsi o stafidă mai arătoasă: este Mircea cel Bătrîn (nefericitul, trebuie să dea seamă și pentru istoria care s-a consumat după moartea sa). O felie de cozonac echivalează cu o etapă din creația poetică a lui Mihai Eminescu. Păcat că la acest examen nu a fost vorba de epoca de aur: ați fi aflat cum se prepară mămăliga românească. Deci elevul care vrea să ia examenul trebuie să știe ceva bucătărie sau măcar o brumă de chimie. Mai trebuie să-și demonstreze calitățile de papagal. Și gata, a devenit licean, adică intră în rînd cu lumea și este pregătit pentru manipulare. **(Adrian CIOFLÂNCĂ)**

NAȚIONAL

Hidro-evenimentele lucrează pentru reformă

Ministerul Industriilor a făcut, zilele trecute, o propunere destul de originală pentru modul în care ne-am obișnuit să functioneze administratia centrală în România: reducerea preturilor la energia electrică și termică pentru consumatorii industriali, în urma "supraproducției" de apă din ultimele săptămîni. Măsura, în cazul în care va fi aprobată de Guvern, consacră două modalități noi de abordare a politicii economice în spațiul public românesc. Prima se referă la piață. Scăderea pretului atunci cînd productia din subsectorul hidro, oricum cea mai ieftină, este și abundentă este o decizie tipică pentru un sector capitalist concurential. Mimarea acesteia, la ordin, de către mamutul RENEL este un bun antrenament în vederea restructurării, în urma căreia unități astăzi functionînd într-o structură centralizată foarte strînsă vor fi puse în situatia de a concura și a avea o politică de firmă proprie. Cea de a doua tine de calitatea legăturilor dintre economia de stat, din care RENEL reprezintă o parte extrem de importantă și mai ales conservatoare, și birocratia guvernamentală. După ce, în timpul guvernării PDSR, relațiile administrație-economie erau de alimentare și sustinere reciprocă într-un cerc vicios al subdezvoltării, iar în cel al guvernării Ciorbea teama și suspiciunea reciprocă au fost predominante, hotărîrea de fată aduce o obiectivare a relatiilor dintre ministerele economice și puternicele grupuri de presiune din nucleul forte al industriei românești. Schimbarea vine tocmai din faptul că, într-un moment cînd la RENEL s-ar fi putut concentra o mare cantitate de resurse -, din diferenta de costuri -, folosite "în taină" pentru măriri de salarii și constructii de sedii, prin mimarea concurentei acestea sînt transferate asupra industriei într-o perioadă critică pentru devenirea sa. Desprinderea, implicită aici, a politicului de economicul imediat, din care îndeobște își trăsese pînă acum seva, este esențială pentru a se mai alege ceva din reformă și nu poate fi decît un semn bun, chiar dacă venit tîrziu. Faptul că motivația care a sprijinit ideea de scădere a preturilor este una imediată și pur economică face, în plus, să nu existe nici un fel de patimă în hotărîrea cu pricina, așa cum s-a întîmplat, de pildă, cu blocarea conturilor RENEL, unde ideea de "moștenire grea" era într-adevăr valabilă. Aceeași desprindere, fată de restul industriei de astă dată, reiese și din introducerea conditionalității pentru acodarea reducerilor, spre deosebire de ideea inițială, care se referea la o scădere nediscriminatorie a preturilor. Nu orice întreprindere, ci doar cele care își plătesc factura - formată din debite curente plus reeșalonări - la RENEL pînă la 5 ale lunii (august, septembrie, octombrie), de exemplu, vor beneficia de reducerea semnificativă de 17%. Mai mult, orice plată în contul unui arierat peste ce era deja reeșalonat se premiază cu 10% dacă nu se face dincolo de 15 ale lunii. Surplusul dat de natură cu preturi umane și materiale imense este astfel pus să lucreze pentru reformă.

De ce nu și pentru populatie, pînă la urmă în mare parte afectată nemijlocit de inundații? Probabil și pentru că felia nu este atît de mare încît toată lumea să poată beneficia. Însă cu sigurantă teama de a acorda, pe lîngă subventiile deja existente, și alte privilegii, ușor de dat, extrem de greu de luat, trebuie să fi avut un rol nu tocmai neglijabil.

Chiar dacă, dincolo de pierderile omenești, balanta costuri/venituri din hidro-evenimentele recente ar putea aduce și avantaje economiei, ele nu au vreo legătură cu ceva ce am fi făcut noi pentru niscaiva schimbări în bine. Pe cale de consecință, și măsura guvernului, dacă va fi aprobată, nu este decît una preparativă. E bine, dar la mai mare. **(Sorin MOISĂ)**

NAȚIONAL

PD, un posibil cîștigător al luptei de imagine

Bătălia pentru consiliul de administrație al TVR arată că, deși ironizată la vremea ei, întîlnirea dintre PD și PDSR nu a fost doar un moment, poate singular, de naturalete în relația putere-opoziție, așa cum au sugerat liderii PD. Se pare că democratii își construiesc, cu meticulozitate, o pozitie solidă în Guvern, dar și o soluție alternativă, care să le asigure un start bun în cazul unor alegeri anticipate, pe care PD are posibilitatea, dar deocamdată nu și interesul, să le declanșeze. Strategiile politice adoptate de Partidul Democrat sugerează că acesta este printre singurele formatiuni politice, dacă nu singura, ce au înteles că, datorită televiziunii, lupta politică se transformă în promovarea unei imagini dinamice și generatoare de încredere în rîndul alegătorilor. Poate de aceea, democratii au speculat amicitia cu PDSR, reușind, cu sprijinul acestora, să își impună doi reprezentanti în Consiliul de Administrație, deși inițial le fusese atribuit numai un loc. Pentru a obține locul în plus, PD a reușit sacrificarea reprezentării minorităților, altele decît cea maghiară, în Consiliul TVR. În acest mod, alianta informală PD-PDSR cîștigă un loc, ridicînd suma reprezentanților lor în Consiliu de la 4 la 5.

Diferenta, în sine, nu este mare, social-democratii, dacă ar fi să includem aici și PDSR, care are trei reprezentanti, obtinînd mai putin de jumătate din cele 13 locuri ale structurii de conducere a televiziunii naționale. Cîștigul esential, și în fapt miza luptei, este avantajul în planul influentei în interiorul institutiei. Aceasta pentru că scorul celor ce au lucrat sau lucrează în televiziune și au, în consecință, simpatizanti și, implicit, putere ar fi egal, în urma manevrelor PD, de 3 la 3, între aliantele PNȚCD-PNL-UDMR și, foarte posibil, PD-PDSR. Astfel, propunerea acceptată a PD, ca Irina Radu să devină cel de-al doilea reprezentant democrat în Consiliul de Administrație, echilibrează calitativ concurența făcută de Conventia Democrată, dar rămîne insuficientă în fata celei de ordin cantitativ; numeric, reprezentantii dreptei politice sînt superiori, în virtutea faptului că reprezentantii numiti de Președinție și Guvern sînt simpatizanti, voalati uneori, ai țărăniștilor sau liberalilor.

Deși dominati cantitativ în CA al TVR, democratii au argumentul profesionalitătii celor doi oameni de televiziune ce îi reprezintă, Neculai Constantin Munteanu și Irina Radu, care pot avea un cuvînt greu de spus, astăzi, în alegerea președintelui Consiliului, dar și avantajul unei simple comparatii, care dă bine imaginii publice a PD: reprezentanții PNȚCD și PNL sînt cvasianonimi și, cel mai probabil, incompetenti în materie de televiziune. În acest mod, PD pare a demonstra că este singurul partid ce se ocupă cu adevărat de profesionalismul celor care îl reprezintă. **(Sergiu UNGUREANU)**

TROMPETA ȘI TROMBONUL

Oița preferată a lui Mircea cel Bătrîn

Ovidiu ȘIMONCA
redactor-șef Radio Nord-Est

> ***"Mioara este considerată un alter-ego al ciobanului; este vorba de a integra ciobanul într-o atmosferă, într-un mediu de viață, de profesie și de a sublinia relațiile afective dintre aceștia".***
>
> **(Camelia Gavrilă, șefa Inspectoratului Școlar Județean Iași)**

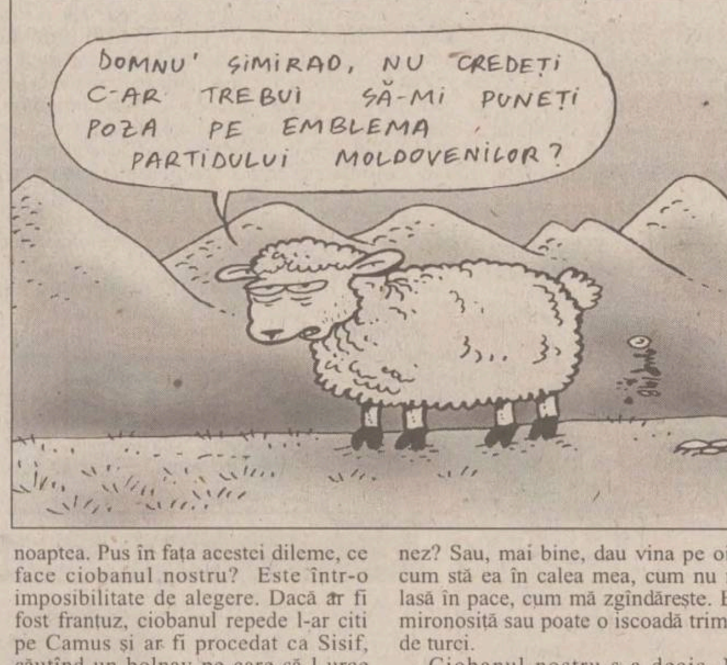
DOMNU' SIMIRAD, NU CREDEȚI C-AR TREBUI SĂ-MI PUNEȚI POZA PE EMBLEMA PARTIDULUI MOLDOVENILOR?

Poetul Emil Brumaru trăiește la Iași și e mereu îndrăgostit. El se îndrăgostește de oricine îi prezintă un cît de mic interes. Cînd e în pană de dulcegării amoroase, Emil Brumaru crede că lucrurile din odăița sa se iubesc: dulapul, samovarul, ceașca, clanța. Dragostea lor e năvalnică, însă neprevăzutul intervine și pune opreliști. O ceașcă se mai sparge, un dulap se scorojește, o tigaie e arsă. Obiectele lui Emil Brumaru au un timp al lor pentru dragoste; altfel, ele își pierd candoarea, cad în decrepitudine și, probabil, astăzi, și obiceiurile au evoluat. Mîngîierile bunicului de samovar sînt înlocuite de sexul în grup făcut de combina muzicală, radio-casetofonul în banda vest și acel năzdrăvan walkman.

Dacă la Emil Brumaru obiectele sînt însuflețite, literatura română nu cunoaște și alte exemple glorioase de legături amoroase. Ieri, la concursul de admitere în clasa a IX-a de liceu, la proba de "Limba și literatura română", li s-a cerut elevilor să ***"comenteze dialogul dintre cioban și oița năzdrăvană din balada «Miorița»".*** Conform Dicționarului Explicativ al limbii Române, dialog înseamnă "convorbire între două persoane". O primă observație ce se desprinde ar fi că mioara este o persoană, dar nu orice persoană, ci numai una în stare să încropească un dialog. Și trebuie să mai observăm că e vorba de un dialog și nu de un interviu, talk-show, masă rotundă. Așadar, între cioban și oiță nu este o relație instituțională, ca de la un opincar de reporter la un galonat șef din administrația locală. În această relație nu știm cine pune întrebări și care răspunde. Descoperim o relație afectivă, cum prea bine ne-a sugerat doamna Camelia Gavrilă, șefa Inspectoratului Școlar Județean, profesoară de română la bază. Poate vorbi însă ciobanul cu orice fel de oaie? Sînt și oi "parașute", și oi "vaci", și oi cărora nu le stă gîndul decît la rimeluri, oi care umblă cu sandale atomice, oi proaste ca noaptea. Pus în fața acestei dileme, ce face ciobanul nostru? Este într-o imposibilitate de alegere. Dacă ar fi fost francuz, ciobanul repede l-ar citi pe Camus și ar fi procedat ca Sisif, căutînd un bolnav pe care să-l urce de-a lungul muntelui. Cum ciobanul nostru nu l-a citit pe Camus și n-a aflat că "trebuie să ni-l închipuim pe Sisif fericit", el e în continuare frămîntat de gînduri și vrea să-și pună capăt zilelor. Numai că îi sare în ajutor primul subiect de ieri de la admitere: ***"Demonstrați că personajul Mircea cel Bătrîn, din poezia «Scrisoarea III» (fragmentul studiat în clasa a VI-a) de Mihai Eminescu, sintetizează calitățile esențiale ale poporului român de-a lungul istoriei sale".*** Dintr-odată, ciobanul anonim din Miorița renunță la fatalismul său și pleacă să-l înfrunte pe Baiazid. Dacă ar fi să se asemene cu domnitorul Mircea cel Bătrîn, ciobanul nostru ar trebui să le-o spună de la obraz complotiștilor că nu se sperie de forța lor. E dîrz, dar și modest Mircea cel Bătrîn, își apără "sărăcia, și nevoile, și neamul". Pare bătrîn, dar e tînăr în cuget. Ce tensiune interioară în sufletul ciobănașului ajuns domnitor! Cum să mă încumet eu să-l înfrunt pe Baiazid cînd acasă mă așteaptă oița năzdrăvană? O știu de mică, e oaia mea preferată, aveam gînduri curate și serioase cu ea. Pe de o parte, subiectul îmi spune să plec la război și să-i învăț minte pe aroganții de turci, pe de altă parte, sînt impresionat de cum se uită oița asta la mine, ce ochi expresivi are, ba chiar, într-o seară, cu mintea ei de oaie, mi-a făcut poale-n brîu și sarmale.

După punctul 1 al subiectului de admitere, trebuie să fiu dîrz, după punctul 2, mi-a mijit o lacrimă în colțul ochiului. Ce-ar fi să mă resemnez? Sau, mai bine, dau vina pe oiță, cum stă ea în calea mea, cum nu mă lasă în pace, cum mă zgîndărește. E o mironosiță sau poate o iscoadă trimisă de turci.

Ciobanul nostru s-a decis. Nu poate fi Mircea cel Bătrîn. Împrejurări nefavorabile, viclenia istoriei îl împiedică. Alter-ego-ul său s-a trădat. Oița năzdrăvană îi este o piedică pentru a fi erou. S-a găsit vinovatul. N-a fost să fie. Ca întotdeauna, femeia e de vină. Și cît a crezut ciobănașul în ea, cum s-a iluzionat că poate avea în ea un confesor. Acum va merge și va muri puțin. În lumea cealaltă, va fi tot cioban, naivul de el va avea tot o oiță preferată și ciclul se va repeta la nesfîrșit. Acum, cînd totul s-a sfîrșit, ciobanul își pune sub cap toiagul, poate cineva îl va transforma în sabia lui Mircea cel Bătrîn.

Stimată doamnă profesoară Camelia Gavrilă, ca un elev întîrziat ce sînt, vă spun că doar așa puteam rezolva cele două puncte de la proba de admitere de ieri. Personal, încă mai caut să aflu trăsăturile esențiale ale poporului român. Se aseamănă cerșetorul de la Mitropolie, sau violatorul care își arde copilul cu țigara, sau bețivii care dorm pe jos, mirosind a rachiu prost și a urină, în trenurile de noapte care vin sau pleacă din Iași, cu Mircea cel Bătrîn? Iar pe ciobanul care să fie îndrăgostit de oiță eu nu l-am văzut. Am observat doar o campanie aberantă pentru stîrpirea tuturor viețuitoarelor, în special a cîinilor vagabonzi.

Doamnă profesoară Camelia Gavrilă, dacă n-am scris cum trebuie așa cum frumos interpretați dumneavoastră dialogul din "Miorița", comentariu pe care l-am pus drept motto acestui articol, am să vin tuns și cu tata la școală. ■

ORAȘUL DINTRE BLOCURI

Iași, fin-de-siècle (II)

Ștefan CUMPĂNESCU
publicist

Pînă la jumătatea acestui secol, Iașul și-a trăit viața sa patriarhală, dar nu lipsită de mondenitate, traiectoria evoluției sale urbanistice ulterioare lăsîndu-ne o moștenire greu de acceptat, cu tot elanul constructiv al momentului, care i-a scăzut treptat din farmecul de altădată. Formulele adoptate sînt sensibil aceleasi ca pentru mai toate orasele țării, fără a diferenția o așezare urbană încărcată de istorie de una fără trăsături definitorii. Este moștenirea care se observă mai pregnant la acest sfîrșit de veac, chiar dacă nu mai creează neliniști interioare, datorită faptului că ne-am obișnuit și acomodat cu orașul și modul de viață actual, fără a nega că tot ce s-a realizat merită contestat.

După o stagnare de aproape un deceniu, apar o serie de vile cu colorit distinct și tăieturi uneori îndoielnice, cîteva constructii moderne, unele chiar îndrăznețe ca alură și mod de tratare, ce se îndepărtează însă de istoria locului, precum cartierele realizate în luncă. Predomină construcții bancar-financiare tinzînd spre verticală, îmbrăcate în materiale mai deosebite.

Vatra veche a Iasului, respectată mai mult declarativ în perioada urbanizării accelerate, face ca speranța să se îndrepte, legitim, spre planul urbanistic general, care se dorește mai realist și generos cu tot ce trecutul a lăsat mai de preț. Un singur exemplu: centrul civic - cadru reprezentativ al orasului - al cărui amplasament se suprapune exact peste prima vatră a așezării, despre care avem date încă de la sfîrșitul secolului al XIV-lea, are o configurație modernă, dar nu amintește cu nimic de aspectul stilistic de odinioară. Nu s-a păstrat sau prelucrat nici măcar un balcon, un ancadrament de fereastră sau boltă ale fostelor clădiri. Casa cu absidă, ascunsă discret după blocuri, precum și casa cu arcade, denumită impropriu, spun istoricii, "Casa Dosoftei", sînt excepții care întăresc regula.

În aceste condiții, sfîrșitul de secol este mai sărac în istorie, în monumente, cărora, în vîltoarea "ritmurilor contemporane", nu li s-a mai acordat atenția cuvenită. Pierderi ireparabile de patrimoniu produse după anii '60 cu greu vor putea fi uitate. Este suficient să amintim de demolarea nemiloasă a clădirii fostei academii, aflată într-o zonă supranumită mult timp și "vatra de lumină a Iașilor". Au mai rămas doar amintirea și stampe reproduse în cărți ruginite de vreme. Astăzi, o placă așezată discret pe o palmă de verdeață anonimă între o frizerie și o spălătorie atrage atenția că: ***"Pe acest loc, în casele Cazimir, a fost inaugurată la 16 iunie 1835 ACADEMIA MIHĂILEANĂ, 1935-1847, instituție de învățămînt superior, ctitorită de domnitorul Mihail Sturza (1835-1849) în urma neobositelor stăruințe ale lui Gheorghe Asachi. Edificiul a fost (nejustificat) demolat în 1963. Aici au predat și luminat cu harul lor: Eftimie Murgu, Mihail Kogălniceanu, Ion Ghica, Damaschin Bojinca, Dimitrie Asachi, Iacob Cihac, Iosif Adler, Theodor Codrescu, P. Câmpeanu, Vasile Fabian, Christian Flechtenmacher, Gustav Freiwald, Dimitrie Gusti, Ion Ionescu de la Brad, M. Loffler, Giovani Schivoni, Charles Maisonare, Charles Malgouverne, Gheorghe Săulescu, N. Sungurov, T. Stamate, D. Stoica, N. Macarescu, Anton Velini, Iancu Albineț".*** Desigur, simpla enumerare a unor personalități ale vremii restrînge abuziv importanța acestui prestigios lăcaș. După 1989 s-a pus problema refacerii lui pe un alt amplasament, în apropierea celui pierdut. Actul de restituire este lăudabil, dar totul a rămas la nivelul bunelor intenții. Cît privește latura financiară, să ne amintim că sumele necesare pentru ridicarea Ateneului Român au fost strînse prin contribuție publică, apelul adresat cetățenilor din toată țara "Dați un leu pentru Ateneu" putînd contitui o paradigmă în cazul de față. Fără a fi malițios, în situația actuală, mai realistă ar fi chemarea "Dați o mie pentru Academie", efortul nefiind prea mare și meritînd din plin.

Și se mai poate pune întrebarea: Iașul sfîrșitului de secol este un oraș mai frumos? Sau trebuie redesenat urbanistic, păstrînd monumentele, istoria locului și tot ce amintește de fosta capitală a Moldovei? Grea problemă, care stă în fața specialiștilor ca o poruncă ce vine din veac. ■

AGORA

1968-1998. După 30 de ani (III)

Alexandru-Florin PLATON
conf. univ. la Facultatea de Istorie a Universității "Al. I. Cuza"

Comemorarea celor 130 de ani scurși de la revoluția din 1848 pare a fi ocultat, deocamdată, aniversarea unui alt moment, de astă dată mai recent, dar tot atît de simbolic pentru trecutul nostru comun: trei decenii de la metamorfoza naționalistă a regimului comunist din România, consumată prin faimoasa "scenă a balconului" din august 1968. Nu intenționez, desigur, ca analist improvizat, să mă substitui celor care, cu mai multă stăruință și pricepere decît mine, fi-vor mai în măsură să analizeze toate aspectele și urmările acestui fapt. În ceea ce mă privește, ca unul care a trăit acele momente și încă la o vîrstă cînd le putea cît de cît înțelege, nu mă voi referi decît la contextul deosebit de semnificativ din care au făcut ele parte, încercînd totodată să deslușesc cîteva din implicațiile lor asupra evoluției istoriografiei române din deceniile care au urmat.

Privind înapoi la acei ani, îmi dau tot mai limpede seama că legitimitatea lui Ceaușescu și a regimului comunist din România a fost, în cel mai înalt grad, o chestiune de conjunctură. Nu este vorba, printre împrejurările favorabile la care mă gîndesc, numai de politica de destindere inițiată, cu începere din 1969, de administrația Nixon sau de deschiderea nu mai puțin spectaculoasă promovată de Germania Federală în relațiile cu Răsăritul (așa-numita ***Ostpolitik,*** de inspirație brandtiană, datînd din același an), ambele de natură a încujara dialogul Est-Vest și, totodată, acte (pînă la urmă de pseudo-independență) ca cel pe care-l discut aici. Mai curînd, ar trebui avute în vedere aici gravele convulsii sociale și politice din lumea liberă a anilor '60-'70 (mișcarea negrilor americani pentru drepturi civile, demonstrațiile împotriva războiului din Vietnam, revolta studenților francezi din mai '68, extinsă în majoritatea țărilor din jur, primele atentate teroriste etc.), care, alături de toate curentele "stîngiste" din viata intelectuală occidentală au alimentat impresia unei crize structurale a filosofiilor politice liberale și social-democrate, justificînd ***ipso facto*** tentativele de a impune falacioasele alternative de stînga. În plus, faptul că opțiunile inteligheției franceze - cea mai influentă de pe continent - erau atunci în mod declarat consensuale cu cele mai radicale doctrine din aceeași zonă a spectrului ideologic nu a făcut decît să complice și mai multe datele problemei, descurajînd net accentele critice la adresa marxismului, din orice parte ar fi venit. Ignorarea preț de atîtea decenii a operei lui Tocqueville ori audiența limitată a unor autori precum Raymond Aron sau Jean-François Revel, invers proporțională cu celebritatea lui Jean-Paul Sartre, de pildă - un adevărat ghid spiritual pentru generațiile de atunci - sînt, din acest unghi, mult prea revelatoare pentru a mai necesita vreun comentariu. Ele nu sînt însă singurele exemple de acest fel.

Cercetărilor istorice din România, august 1968 le-a deschis perspective, pe moment, nu mai puțin exaltante. Profitînd de reconvertirea spectaculoasă a regimului, continuînd și dezvoltînd cu forțe sporite direcțiile investigative inaugurate anterior, specialiștii români au rectificat sistematic o istorie privită pînă atunci doar din unghi internaționalist și din perspectiva luptei de clasă, restituind trecutului național drepturile care-i fuseseră mult timp refuzate.

Nu mai este nevoie să subliniez cît folos a adus istoriografiei noastre noua orientare. Nu numai că ea a îngăduit reinterpretarea mai echilibrată și mai verosimilă a unor fapte și fenomene odinioară profund denaturate, dar a și deschis noi orizonturi, sugerîndu-i teme, domenii și chiar metode de anchetă, imposibil de gîndit cu numai cîțiva ani înainte. Reconsiderarea procesului de etnogeneză, de pildă, încercarea de a descifra tendințele dominante ale evoluției noastre moderne, reconstituirea dintr-un cu totul alt unghi a imaginii perioadei interbelice, dezvoltarea istoriei istoriografiei și a cercetărilor privitoare la istoria relațiilor internaționale, reabilitarea personalităților tutelare ale identității naționale au fost doar cîteva din noutățile promovate de direcția națională în istoriografie, ilustrată, în ultimele trei decenii, de o generație remarcabilă de istorici.

Din nefericire, același factor care a favorizat aceste evoluții a fost și cel care, pînă la urmă, le-a limitat simțitor impactul. În primul rînd deoarece "puseul" naționalist nu a stimuat, asa cum ar fi fost și firesc, specializarea și competența. Dimpotrivă, făcînd din recuperarea trecutului național o datorie patriotică, directiva politică a dat frîu liber unei mulțimi de veleitari și impostori, fără alt merit decît fidelitatea necondiționată față de regimul care îi scosese la lumină. Exagerările, denaturările, finalmente chiar falsurile produse în istoriografia noastră în toți acești ani li se datorează în exclusivitate. Ce altceva au fost, bunăoară, volumele din ***Istoria militară a poporului român,*** decît compilații lipsite de valoare? Sau cum poate fi calificată străduința acelorași oameni de a "machia" istoria Partidului Comunist spre a o integra "organic" în trecutul național, decît o escrocherie lipsită de scrupule? Acte de acest fel au fost, din păcate, nenumărate, probînd o dată mai mult cît de nociv este, întotdeauna, controlul exercitat asupra științei de către ideologie și politică.

Cu toate acestea, prejudiciul major mi se pare a fi fost altul. Fiindcă, dacă majoritatea istoricilor serioși și onești au știut să se ferească de practici condamnabile ca acestea, ei nu au putut, în schimb, surmonta handicapul izolării, pe care orientarea națională l-a impus în mod - aș zice - aproape inevitabil. Am mai vorbit, nu de mult, despre aceste lucruri, încît nu voi mai repeta ceea ce am spus deja. Mă voi mulțumi, de aceea, doar să observ că, dacă reconversiunea operată de regim în 1968 a constituit un avantaj indiscutabil pentru scrisul nostru istoric, dăunătoare a fost, în schimb, ***exagerarea*** noii direcții. ***Excepționalismul*** sub zodia căruia s-a situat sfidarea aruncată de Ceaușescu în urmă cu 30 de ani s-a insinuat perfid și în istoriografie, metamorfozîndu-se într-un soi de ***exemplaritate*** hipertrofiată, prin prisma căreia faptele trecutului au căpătat proporții din ce în ce mai neverosimile. Întocmai cum "specificitatea" politică a omului din Scornicești s-a transformat, cu timpul, într-o dramatică autoexcludere din comunitatea internațională a statelor, tot astfel continua supralicitare a trecutului național i-a condus, fatalmente, pe cei mai mulți dintre istoricii noștri (lipsiți și de posibilitatea de a dialoga cu exteriorul) să se închidă în propriul lor univers, interzicîndu-și astfel comparațiile, interdisciplinaritatea, informarea teoretică, adică tot ceea ce i-ar fi făcut să-și privească obiectul de studiu cu mai puțină crispare, percepîndu-i, totodată, adevăratele dimensiuni.

Scoriile acestui mod de a gîndi nu sînt nici astăzi pe de-a-ntregul eliminate. De rapiditatea expulzării lor depinde însă depășirea unei etape începută atît de promițător în urmă cu 30 de ani, dar ajunsă, între timp, un factor de blocaj. ■

❖ PULS ❖ PULS ❖ PULS ❖ PULS ❖ PULS ❖ PULS ❖ PULS ❖ PULS ❖ PULS ❖ PULS ❖ PULS ❖ PULS ❖

Așteptăm ca Mardoiu să ne cedeze averea

Povesteam ieri căci Mardoiu Mihailovici s-a produs în deplinătatea burților sale revărsînde pe un post de televiziune local, făcînd în direct pe mironosița. Printre elucubrațiile pe care le-a produs pe orificiul bucal cu acea ocazie, am remarcat una tare interesantă: Mardoiu a zis c-a fost într-o vizetă la noi în redacție și le-ar fi zis șefilor noștri cam așa: "Domnilor, dacă măcar o singură afirmație din textele pe care le-ați publicat despre mine este adevărată, atunci eu vă dau tot ce am". Trecînd peste faptul că nici gînd să fi zis așa ceva, iaca, facem noi o afirmație pe care o putem proba: "Mardoiu a făcut pușcărie". Așteptăm pe adresa redacției vila, mașinile și paraii. Piscina poate să și-o păstreze.

Simirad l-a făcut afiș pe Antonesei

Noroc că n-au fost la ședința de ieri de la cejeu și oameni bolnavi de inimă, că poate azi n-ar mai fi fost printre noi: totul era bun și frumos de dimineață, se adunaseră consilierii și ziariștii, unii gata să înceapă să dezbată, ceilalți gata să apese pe butoanele reportofoanelor, mă rog, astmosfera era una de concordie, bună înțelegere. Liniștita zumzăială a fost însă spartă, la un moment dat, în mii de bucățele de răcnetele ca de leu ale unui cetățean cu păru' vîlvoi și cu barbă ca de marinar: ați ghicit, era domnu' Antonesei, căruia tocmai îi picase în mînă un afiș vesel, produs de domnu' primar Simirad, intitulat "Oamenii negri ai Iașului" și care îi avea ca personaje principale pe domnii Antonesei și Stentel. Pe afișul cu pricina, sub pozele celor doi, apare și-un mic rezumat a fructuoasei lor activități, după cum urmează: "ei au irosit banii pentru săraci; ei întrerup iluminatul public; ei nu plătesc ajutoarele pentru nașteri; ei nu dau banii pentru «Cantina săracilor»", precum și alți "ei nu...". De ce nu i-o fi plăcut un afiș atîta de drăgălaș domnului șef cejist nici că putem pricepe. Sau poate i-o fi plăcut și a făcut panaramă doar așa, de ochii presei.

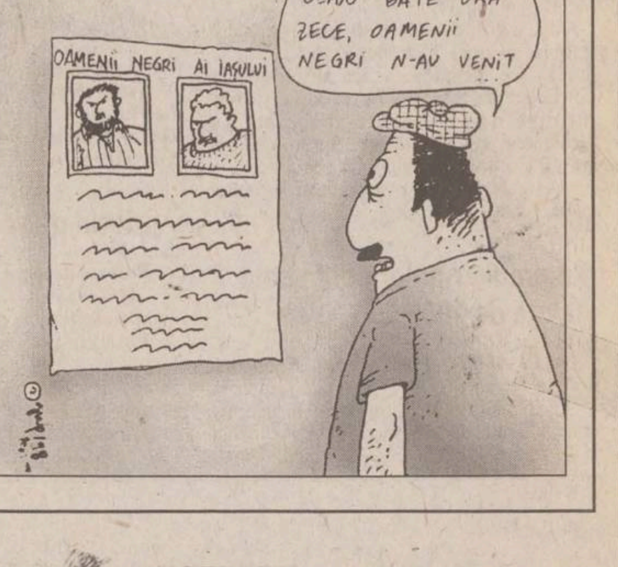
OAMENII NEGRI AI IAȘULUI
CEASU' BATE ORA ZECE, OAMENII NEGRI N-AU VENIT

CU OCHII ÎN MICUL ECRAN

Moștenire cu bucluc

PRO TV, 13.00: (comedie, SUA, 1994)

Regia: Bruce Bilson. Cu: George Kennedy, Barbara Eden. O comedie de situații plină de scene suculente, ce fac deliciul telespectatorilor. Este vorba despre un simpatic pierde-vară, care se trezește moștenitor al unei averi importante. Numai că există o condiție pe care trebuie s-o îndeplinească pentru a pune mîna pe bani: să restaureze faimosul tren "Chattanooga" și să-l pună în mișcare, într-o ultimă cursă de 24 de ore, cu stația de plecare Pennsylvania. Cine-l va ajuta? Merită oare efortul? Sau ambiția de a dovedi că este în stare devine chiar mai puternică decît atracția dolarilor?

Mai presus de toate

ANTENA1, 20.20: (dramă, SUA, 1992)

Cu: Matt Dillon **(foto)**, Danny Glover. Regia: Tim Hunter Un film execelent, ce beneficiază de interpretările de excepție ale celor doi eroi principali: Danny Glover ("Lethal Weapon I, II, II", "Colour Purple", BAT 21" etc) și Matt Dillon ("Over The Edge" - pe care-l veți vedea în această lună la Antena !). O poveste emoționantă despre o prietenie de nezdruncinat și despre lupta spiritului împotriva mizeriei umane. Mattew (Matt Dilon) este un tînăr fotograf cu probleme emoționale, iar Gerry (Danny Glover) e veteran al războiului din Vietnam, care datorează celui mai bun prieten pierderea familiei sale. Fără casă și fără prieteni, bîntuiți de gînduri negre, cei doi încearcă să supraviețuiască potrivnicei sorți. Între ei se leagă o prietenie adîncă, ce nu poate fi zdruncinată de nici o încercare. Ambiția celor doi este modestă: vor să-și refacă viața și să-și redobîndească demnitatea. O incredibilă poveste despre prietenie și curaj, despre ambiția de a lupta cu viața și de a nu te lăsa complesit de cruzimea sorții.

Mica ceainărie

ACASĂ, 22.45: (comedie, SUA, 1956)

Regia: Daniel Mann. Cu: Marlon Brando, Glenn Ford, Eddie Albert Piesa lui John Patrick intitulată "The Teahouse of the August Moon" și premiată cu Pullitzer (adaptare a romanului omonim al lui Vern J. Sneider) stă la baza scenariului acestui film - o satiră a ambiției de a impune ideile Americii în lume (în Okinawa niponă, în acest caz). La un an după terminarea celui de-al doilea război mondial, căpitanul Fisby e trimis în satul Tobiki, pentru a-i învăța democrația pe japonezi. Primul pas este construirea unei școli, dar sătenii știu bine ce vor și, prin intermediul interpretului Sakini, povestesc lui Fisby despre cultura și tradițiile lor și-l conving să construiască o casă pentru ceremonia ceaiului. Ofițerul trebuie acum să raporteze superiorilor.

Vizită la domiciliu

PRIMA, 21.15: (comedie romantică, SUA, 1978)

Cu: Glenda Jackson, Walter Matthau. Regia Howard Zieff Chirurgul Charley Nichols se întoarce la muncă, după un concediu de trei luni, luat după moartea soției sale. Soț credincios timp de 31 de ani, el își face apariția cu un stil de viață total diferit. Charley mărturisește prietenului său, doctorul Normán Solomon, că va încerca să recupereze timpul pierdut, avînd legături cu toate femeile frumoase pe care va putea pune mîna. După cîteva încercări, mai mult sau mai puțin reusite, Charlie o cunoaște pe fermecătoarea Ann Atkinson, care îl convinge, în cele din urmă, să-și abandoneze planul.

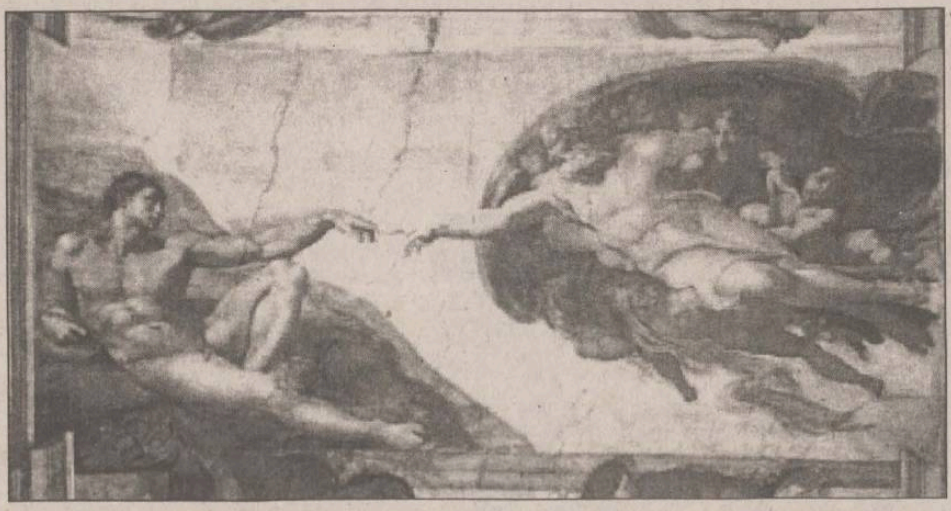

Recorduri ale Sfintei Scripturi

Cea mai răspîndită carte din lume

Pînă acum, Biblia a fost tradusă în 1884 de limbi, dialecte și limbaje (cum ar fi Braille, limbajul orbilor). Dintre acestea, 38 de traduceri au fost realizate în dialecte rarisime, cum ar fi "tuvaloo" (vorbit în cîteva dintre insulitele din Pacific) sau "ayacucho" (folosit doar de locuitorii cîtorva sate pierdute prin Peru). Deși deține acest record de traduceri, "Casa Bibliei" de la Stuttgart (Germania), care a făcut publice aceste date, anunță că specialiștii săi în lingvistică au repertoriat 6760 de limbi, dialecte și limbaje existente în întreaga lume. Cu alte cuvinte, ei nu riscă să intre prea curînd în șomaj tehnic.

Cel mai răspîndit cuvînt din textul vechii Biblii

Statisticienii "Casei Bibliei" au căutat să determine care sînt cuvintele care se întîlnesc cel mai des în versiunea ebraică a Bibliei. Munca lor a fost ușurată considerabil de calculator, care le-a permis să afle că, de fapt, cel mai răspîndit cuvînt este "fiu" (în ebraică, "ben"), și nu "Dumnezeu", acesta plasîndu-se de-abia pe locul secund. Poziția a treia de pe podium este ocupată de cuvîntul Israel, urmat de "pămînt" ("erets", în ebraică), care se situează pe locul al patrulea.

Cu mai mult de 4000 de apariții, cuvîntul campion "fiu" subliniază și faptul că Biblia este și o adevărată carte de istorie a generațiilor care s-au succedat pe Pămînt.

100 de chitariști pentru eternitate

13. Randy Rhoads

(născut la 06.12.1957 / decedat la 19.03.1982)

Chitarist de referință pentru toți amatorii hardului anilor '80, Randy a început să studieze mai întîi chitara clasică, obținînd, chiar, cîteva premii la festivaluri de gen. Interesul său tot mai crescînd pentru Jeff Beck și Ritchie Blackmore l-a împins spre rock; cu toate acestea, influența "clasică" nu-l va părăsi pînă la decesul său prematur. În 1975, Randy a fondat, împreună cu prietenul său, basistul Rudy Sarzo, trupa Quiet Riot (devenită ulterior celebră cu hituri precum "Cum' On Feel The Noise"). În 1979, Randy Rhoads pleacă să cînte alături de Ozzy Osbourne, împreună cu care va înrtegistra două capodopere ale genului: "Blizzard of Oz" și, mai ales, "Diary of A Madman", pe care nebunia creativă a lui Randy "explodează" de-a dreptul. Cariera sa a fost întreruptă în mod tragic în 1982, de un accident de avion în Florida, cînd s-a izbit cu avioneta personală de un zid în vreme ce încerca să facă acrobații aeriene (mai exact, să se așeze cu aparatul de zbor pe autocarul de turneu al grupului, aflat în mers).Tehnica sa desăvîrșită n-a afectat niciodată muzicalitatea perfectă a improvizațiilor (Mr. Crowley, Goodbye to Romance etc). Rhoads prefera gamele de blues, dar explora și modurile gamelor majore. Întocmai ca Eddie Van Halen, folosea intens stilul "tapping" și vibrato-ul. În 1987, Ozzy Osbourne a scos albumul live "Tribute", drept omagiu adus prietenului său dispărut, care merită să fie plasat pe un loc important în "templul" marilor dispăruți ai rockului.

14. Slash

(născut la 23.07.1965)

Slash este perfectul simbol al chitaristului de hard rock din noua generație. Vreme de ani întregi el n-a avut drept centru de interes decît chitara și studiul acesteia, în ciuda a tot ceea ce au scris falșii "biografi oficiali" ai trupei Guns n' Roses. Dintre influentele perioadei de studii chitarististice trebuie menționată cea a legendarului grup Deep Purple. Întocmai ca și Ritchie Blackmore, posedînd un greu bagaj de cunoștințe tehnice, Slash știe să găsească sunetul "hard", pe care îl combină cu solouri melodice îmbinînd viteză și armonie. În sînul celebrei "mașini de făcut bani" care a fost Guns n' Roses, omul nostru a devenit, în doar cîteva luni, unul dintre cei mai solicitați chitariști din lume. A lucrat alături de Lenny Kravitz pe "Mama said" și chiar cu Michael Jackson, pe piesa "Black or White". Fluiditatea jocului mîinii stîngi și simțul improvizatoric i-au permis să modifice mereu solourile și părțile ritmice în timpul concertelor. Cu "Appetite for Destruction" și "Use Your Illusion I & II", Slash s-a afirmat ca un demn continuator al lui Jimmy Page, aducînd din nou în fața opiniei publice sunetul inegalabil al chitarei Gibson Les Paul, branșată direct, fără efecte, într-un perete de stații și boxe Marshall. Din nefericire, scandalurile din sînul trupei Guns n' Roses (cele mai multe fiind cauzate de crizele de perzonalitate ale lui Axl Rose) și rezultatele slăbuțe obținute de trupa sa solo, Snakepit (unde a evoluat în compania lui Gilby Clarke) l-au cam scufundat pe Slash într-un con de umbră, și asta e păcat; fără el, zona muzicii hard nu are decît de pierdut. Va urma **(Cip IEȘAN)**

TIMP LIBER

MANIFESTĂRI

Manifestări cultural-artistice la Cercul Militar Județean

■ Azi, de la orele 11,40-13,30: Cercul de pictură pentru copiii; orele 18,00-20,00 - Cercul de muzică ușoară.

■ Mîine, 9 iulie, orele 14,00-15,00 - Evocare istorică: "Drama românilor de peste Prut din vara anului 1940"; orele15,00-16,00 - Prezentare de carte: "Pactul Ribbentrop - Molotov" de Emilian Bold și Ilie Saftiuc.

■ Sîmbătă, 11 iulie, orele 8,00-20,00 - Clubul cadrelor militare și al familiilor acestora.

■ Duminică, 12 iulie, orele 8,00-20,00 - Clubul cadrelor militare și al familiilor acestora; orele10,00-11,30 - Concert de fanfară.

Meciul "Croația-Franța", la Centrul Cultural Francez

Centrul Cultural Francez din Iași are plăcerea de a vă invita să urmăriți meciul CROAȚIA-FRANȚA, în semi-finala Cupei Mondiale de Fotbal, care are loc în Franța, miercuri 8 iulie, la orele 22.00, pe ecran mare, la Centrul Cultural Francez. Intrarea este liberă, în măsura locurilor disponibile.

Îmbrăcăminte și încălțăminte "second-hand"

S.C. CARMINE-LINE SRL organizează în perioada 9-14 iulie, între orele 8,00-18,00, la Casa Sindicatelor, o expoziție cu vînzare îmbrăcăminte și încălțăminte "second hand".

Cursuri de vară la Universitatea "Al. I. Cuza"

Universitatea "Al.I. Cuza" Iași organizează cursuri de vară cu tema "România - limbă, cultură și civilizație", pînă pe data de 26 iulie. Informații la Laboratorul lingvistic, telefon 144760/int.197, etaj III.

Bilete de tratament pentru veterani

Asociația Națională a Veteranilor de Război - Filiala "Ștefan cel Mare și Sfînt", județul Iași, face cunoscut tuturor veteranilor și văduvelor de război că au sosit biletele pentru tratament, pe trimestrul trei. Cei care doresc bilete de tratament se pot prezenta la filiala de care aparțin, cel mai tîrziu pînă pe 10 august 1989, cu următoarele documente: recomandare de la medic pentru 3-4 stațiuni, copie de pe legitimația de veteran (văduvă), cupon de pensie și cupon pentru indemnizația de veteran (văduvă) de război. Programul de lucru la Filiala "Ștefan cel Mare și Sfînt" este de luni pînă vineri, numai între orele 10.00-12.30.

SPECTACOLE

Închiderea stagiunii la Opera Română

■ Miercuri, 8 iulie, cu începere de ora 18.30, va avea loc spectacolul extraordinar de închidere a stagiunii 1997/1998, cu opera în trei acte "Liliacul" de Johann Strauss. Libretul de Karl Haffner și Richard Genée. Își dau concursul orchestra, corul și ansamblul de balet. Conducerea muzicală: Leonard Dumitriu; regia artistică: Dimitrie Tăbăcaru; maeștri decor: Valeriu Gâdei, Anton Bisoc; coregrafia: Bela Balogh; maestru de balet: Carmen Stanciu.

TEZE DE DOCTORAT

Universitatea "Al. I. Cuza"

■ Vineri, 10 iulie, ora 11.00, în amfiteatrul B6, dl Dragomir Sever va susține în ședință publică teza de doctorat cu titlul: "Geochimia apelor subterane din județul Iași", în vederea obținerii titlului științific de doctor în geologie. Președintele comisiei: prof. dr. Viorel Erhan.

■ Vineri, 17 iulie, ora 11,00, în amfiteatrul B6, domnul Voicu Victor va susține în ședință publică teza de doctorat: "Mărginimea Sibiului - studiu de geografie rurală", în vederea obținerii titlului științific de doctor în geografie. Președintele comisie: prof. dr. Gheorghe Popa.

■ Vineri, 17 iulie, ora 11,00, în amfiteatrul CH-1, domnul Asaftei Iulian Vasile va susține în ședință publică teza de doctorat: "Zeoliți sintetici înalt silicioși substituiți izomorf-catalizatori pentru aromatizare", în vederea obținerii titlului științific de doctor în chimie. Președintele comisiei: prof. dr ing. Gheorghe Mihăilă.

■ Luni, 20 iulie, ora 11,00, în amfiteatrul IV-13, doamna Eugenia Ciocan va susține în ședință publică teza de doctorat: "Aplicarea metodelor termodinamice pentru studiul teoretic al coroziunii aliajelor de zirconiu. Simulări numerice", în vederea obținerii titlului științific de doctor în fizică. Președintele comisiei: prof. dr Mihai Toma.

NOUTĂȚI EDITORIALE

■ Pierre Hadot - "Plotin sau simplitatea privirii" (Editura POLIROM, Colecția "PLURAL")

"A-l citi pe Plotin înseamnă a-l ucide. A nu-l studia, însă, înseamnă a renunța la el. Ca să ieșim din această situație nu există decît un mijloc, cel ales de Plotin însuși. Gîndirea lui Plotin și-a păstrat, de-a lungul veacurilor, energia, și a continuat să supună mințile puterilor sale. Această energie, această putere, această forță constrîngătoare sînt pentru noi semnul esențial al unei gîndiri adevărate". (Lev Șestov)

■ Adrian Neculau - "Noi și Ceilalți - teste psihologice pentru cunoașterea ta și a celuilalt" (Editura POLIROM, Colecția "Collegium Practic")

Vă sînt puse la dispoziție mai multe teste psihologice și chestionare, cu ajutorul cărora vă veți putea intensifica și sistematiza cunoștințele dobîndite pe cale empirică despre voi și despre cei din jur. Țineți minte: "Cine se cunoaște se domină!".

Animalele de pe lîngă casă: foștii zei ai omenirii (II)

După cum pomenisem în numărul de ieri, în vechime, animalelor li se atribuiau calități magice, fiind imaginate în cele mai diferite ipostaze mitice. Continuăm prezentarea cîtorva simboluri atribuite de gîndirea omenească unora dintre animalele care le-au fost prieteni pe tot parcursul existenței lor.

Capra, prezența care alungă spiritele malefice

În mitologia greacă, Zeus, părintele tuturor zeilor a avut ca doică o capră, Almateea. O legendă veche spune că un corn al acesteia a fost dăruit de Zeus celor nouă muze, iar celălalt avea puterea magică de a da oamenilor lucruri prețioase, devenind simbolul sursei divine a bogățiilor. Zeul artelor și a luminii solare, Apollo, avea ca mesager o capră, care transmitea oamenilor inspirația precum și prevestirile zeului, prin oracolul de la Delphi. Populația insulei Creta adora capra, pe care o considera "doica pămîntului". Zeița Mamă este reprezentată tot printr-o capră, dar care alăptează un copil.

În credința sirienilor și a caldeenilor, prezența caprei alunga spiritele malefice, pe care oamenii nu le puteau vedea. Există un basorelief ce datează din acele vremuri, reprezentînd o capră luptîndu-se cu un "leocentaur" (cal cu cap de leu, simbol al forțelor răului). De asemenea, în simbolistica astrologică din acele ținuturi, capra are un rang important, sub aspect de capricorn.

Creștinii au dezvoltat o mai veche credință a naturaliștilor antici, potrivit căreia capra (căreia îi sînt alăturate căprioara și gazela) are puterea de a vedea bolile. Se pare că această idee a fost inspirată de faptul că aceste animale, urcînd pe culmile cele mai înalte, își pot lărgi cîmpul vizual și își dezvoltă acuitatea vizuală, căpătînd, astfel, forțe miraculoase în lupta cu bolile. Sf. Grigore de Nyssa (aproximativ 350 d.H.), prezintă capra ca fiind simbolul perfecțiunii totale și-i atribuie puterea de a vedea, nu doar în spațiu, ci și în timp (prezent, trecut și viitor). În folclorul românesc, capra are, pe lîngă numeroase însușiri pozitive, și cîteva negative: în multe povești populare, ea este întruchiparea Necuratului (acesta are coarne, copite și barbă, precum capra). De asemenea, se crede despre capră că ea ar atrage trăznetele; cine stă în timpul fulgerelor lîngă ea, riscă să fie lovit de trăznet. Va urma. **(Aurel OANCEA, Cip I.)**

INTEGRAMA ZILEI

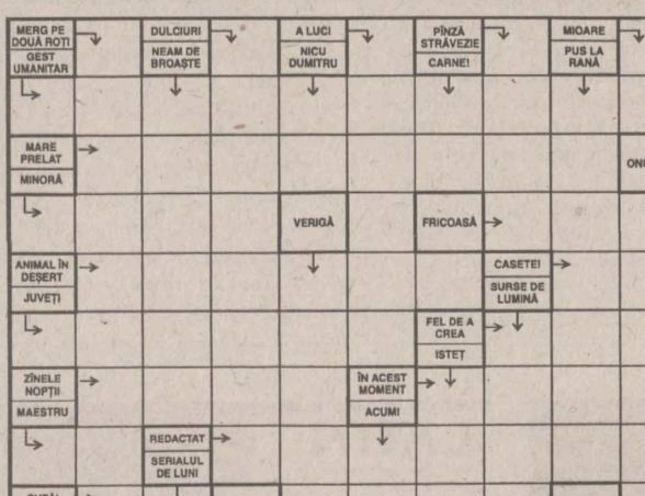

Soluția integramei din numărul precedent: S; R; I; S; O; ACUPUNCTURA; AMATORI; AG; OMORITA; A; I; ARA; ACARET; OTITA; APASA; OS; RS; AT; T; ARTISTI; ALO; I; MIE; ARAR; MEDICAL; ICI

Ziarul care stă de vorba cu oamenii
Monitorul

Redactor șef: TONI HRITAC
Redactor șef adjunct: MONA DÎRȚU
Editor coordonator: FLORIN NICULA
Secretar general de redacție: MARIUS CRISTIAN

ȘEFI DEPARTAMENTE:
■ Subredacția București: Costel Stroescu ■ Eveniment național: Claudiu Raus (int. 109) ■ Eveniment internațional: Cristina Leca (int. 116) ■ Speciale: Ovidiu Scutelnicu (int. 108) ■ Sănătate: Mihaela Cănănău (int. 108) ■ Administrație: Gabriel Gachi (int. 105) ■ Învățămînt: Silviu Labeș (int. 108) ■ Economic: Mihaela Minuț (int. 117) ■ Divertisment: Ciprian Ieșan (int. 111) ■ Sport: Nicolae Grecu (int. 107) ■ Redactor de serviciu: Maria Dorohoi, Petru Iosipescu, Dana Butnărașu (int. 124) ■ Fotoreporter: Constantin Plop ■ Grafică: Lucian Amarii, Daniel Melinte, Marius Ursache ■ Producție: Ivona Burduja (int. 116) ■ Publicitate: Cristina Labonțu (int. 122) ■ Difuzare: Mihai Tudose (int. 120) ■ Contabilitate: Antoneta Filip (int. 112)

Editor: NORD-EST S.A. Iași, Str. Smârdan nr. 5, tel. 032/271333, fax 032/270415
Președinte: Alexandru Lăzescu
Vicepreședinte marketing/vînzări: Cezar Caluschi
Director general: Daniel Condurache
Director editor: Florin Zamfirescu
Director executiv: Gabriel Rusu
Director distribuție/dezvoltare: Tudor Ciubotaru
Director vînzări publicitare: Răzvan Avram

Editor MONITORUL INTERNET: Cristian RACU
http://www.monitorul.ro/
E-mail: monitorul@monitorul.ro

Cotidianul MONITORUL apare la Iași, Bacău, Brăila, Botoșani, Neamț, Roman, Suceava, Vaslui și Vrancea

ADRESA REDACȚIEI: Iași, str. Smîrdan nr. 5 ■ Tel. 271333 (centrala); 271271 (redactor de serviciu) ■ Fax 27.04.15 ■ Publicitate tel./fax 14.47.76

Tipar offset: MULTIPRINT, Iași str. Sf. Lazăr nr. 49, tel. 032/230060

Abonamentele se pot face la orice Oficiu Poștal din țară. MONITORUL figurează în catalogul Presei interne la poziția 1040. Difuzare: S.C. Nord-Est Distribution S.A.

HOROSCOP

BERBEC
(21 mart. - 20 apr.):
✋ Trăiți cu sentimentul că puteți obține mai mult decît vi se cere și decît vi s-a promis. Puteți încerca marea cu degetul însă fără să vă puneți prea multe speranțe.

TAUR
(21 apr. - 20 mai):
👎 Energia de care dați dovadă nu corespunde unei stări interioare echilibrate. Vă macină neliniști fără răspuns și nu aveți siguranța vreunui progres.

GEMENI
(21 mai - 21 iun.):
👍 Conflictul vă stimulează imaginația și vă scoate din starea de letargie. Energiile dvs. pozitive se declanșează ca la comandă însă trebuie canalizate.

RAC
(22 iun. - 22 iul.):
👎 Întîlnirea este ca și ratată, căci nu se va alege nimic de pe urma ei în următoarele zile. Socoteala de acasă nu s-a potrivit nici de data aceasta cu aceea din tîrg.

LEU
(23 iul. - 22 aug.):
✋ Puteți trata problema cu indiferență, urmările vă vor convinge oricum de contrariu. Discernămîntul nu este singura calitate care vă poate dirija impulsurile.

FECIOARĂ
(23 aug. - 22sept.):
👌 Nu aveți prea multe de regretat, sînteți pe creasta valului și încă nu v-ați oprit. Încercările celorlalți de a vă stopa la vreme nu au dat rezultate.

BALANȚĂ
(23 sept. - 22 oct.):
👎 Continuați seria insucceselor fără a ajunge la pragul de jos, mai aveți destule resurse. Nu jucați la intimidare, nu vă aflați în postura celui care comandă.

SCORPION
(23 oct. - 21 nov.):
👎 Strategia pe care ați pus-o la cale nu este cea mai adecvată pentru situația dată. Nu ați gîndit rău, însă nu ați ales calea cea mai bună pentru succes.

SĂGETĂTOR
(22 nov. - 21 dec.):
✋ Nu vi se întîmplă nici o tragedie, dvs. exagerați dimensiunile unei înfrîngeri. Nici măcar nu ați pierdut un război, ci doar o luptă, bătălia se poartă în continuare.

CAPRICORN
(22 dec. - 19 ian.):
✋ Dați sfaturi și celor care vor să le asculte și celor cărora le trec pe lîngă ureche. În ce vă privește, v-ați făcut datoria de prieten și de coleg.

VĂRSĂTOR
(20 ian. - 18 febr.):
👍 Din orice unghi ați privi problema, v-ați opri asupra aceleiași soluții. Varianta pe care o propuneți prezintă avantajul că nu expune pe nimeni.

PEȘTI
(19 febr. - 20 mart.):
👎 Ați ajuns la fundul sacului mai înainte să vă fi asigurat că vă ține de foame. Veți găsi resursele necesare să supraviețuiți pînă la primul transport.

LEGENDA:
👎 - *vă paște ghinionul;*
✋ - *prudența e mama înțelepciunii;*
👍 - *n-aveți nimic de pierdut;*
👌 - *șansa vă surîde.*

MAZ INTERNAȚIONAL
oferă spre vînzare
> corpuri iluminat de toate tipurile import Ungaria, Cehia, Slovacia, Slovenia, Spania la cele mai avantajoase prețuri
> mobilier plastic
> televizoare și mașini de spălat second-hand
Contactați-ne pentru a afla prețurile și nu veți regreta!
Iași, șos. Arcu (lîngă Sala Voința),
Tel. 092-387768 (non-stop), tel. 032/216.109

OREZ
SC MOLDOVA SA Vaslui,
strada Ștefan cel Mare nr. 70,
telefon 035/312933, fax: 035/318483,
vinde en-gros orice cantitate de
orez Egipt, bob rotund,
ambalat în saci a cîte 25 de Kilograme bucata.
Preț: 3.900 lei/Kg, plus TVA.

Nu contează ora!
NEST alimentar non stop
CUMPERI ORICÎND DOREȘTI !

Service auto TAXICOM
Str. Codrescu nr. 6
Societatea comercială TAXICOM SA a redeschis de la data de 1 Iunie 1997 activitatea de
service auto
din incinta firmei.
O echipă formată din 25 de specialiști în reparații auto-mecanici auto, electricieni, vopsitori, tinichigii, profesioniști în verificarea carburatoarelor, sînt disponibili pentru posesorii de autoturisme Dacia, în fiecare zi, de la ora 7.00.
Informații suplimentare și programări pentru revizii tehnice sau reparații capitale ale autoturismelor pot fi obținute la numărul de telefon 146593 - non stop sau la 142680, între orele 7.00 - 15.00.
Reparațiile auto efectuate în service auto TAXICOM SA beneficiază de perioade lungi de garanție

ORCHESTRA PROFESIONISTĂ "COMĂNIȚĂ MAXIM"
SEARĂ DE ROMANȚE, TANGOURI CELEBRE ȘI CAFÉ CONCERT
SPECTACOL ORGANIZAT ÎN COLABORARE CU RADIO TELEVIZIUNEA ROMÂNĂ
în fiecare joi, orele 20⁰⁰
Restaurantul Hotelului "UNIREA"

Sunt nesătulă (01)89.98.475 în direct
Sex pe telefon (01) 89.98.370
non stop
Anunțuri erotice (01) 89.98.371
Apelabile de la centrale digitale. Tarif unic: 4450-3550 lei/30 sec. Primele 20 sec. netaxabile. Interzis minorilor!

MONITORUL EXTERN

Kofi Annan prevede un dezastru în Balcani

Secretarul general al ONU, ***Kofi Annan***, se teme din ce în ce mai mult că criza din Kosovo va antrena o destabilizare în toată regiunea balcanică, se arată într-un raport al Națiunilor Unite, dat publicității luni, la New York. Secretarul general al ONU a afirmat, în acest raport, că este tot mai îngrijorat că tensiunile vor depăși frontierele proviniciei Kosovo și vor destabiliza întreaga regiune. Annan a subliniat că întreaga lume este ***"consternată că violențele continuă în Kosovo"***. El a făcut apel la reținere și la reluarea negocierilor între cele două părți implicate în conflict. Aceeași poziție a fost exprimată, luni, și de șeful diplomației poloneze, ***Bronislaw Geremek***, a cărui țară deține anul acesta președinția OSCE. ***"O escaladare a conflictului din Kosovo poate distruge pacea și stabilitatea în regiune"***, a spus Geremek. Ostilitățile au continuat, luni, în Kosovo, unde trei polițiști sîrbi au fost uciși și alți nouă au fost răniți, potrivit surselor sîrbe.

La Istanbul, turcii au declanșat războiul celularelor

Mii de locuitori ai orașului Istanbul au luat cu asalt, luni, birourile unei companii de telefonie mobilă, Telsim, după ce au fost deconectați de la rețea, în urma introducerii unui nou sistem de facturare. După cîteva ore de așteptare în fața sediului companiei, spiritele s-au încins și au avut loc altercații cu funcționarii serviciilor de protecție și pază. Fenomenul este semnificativ pentru gradul în care turcii au ajuns dependenți de telefoanele lor mobile, comentează AFP. Nu numai oamenii de afaceri, dar practic toți funcționarii din sfera serviciilor din Istanbul au telefoane celulare. De la introducerea sistemului GSM în Turcia, peste două milioane de telefoane mobile au fost vîndute, iar ritmul de creștere al utilizatorilor este de peste 3.000 de linii pe zi.

Rușii lansează sateliți de pe submarine

Un submarin rusesc cu propulsie nucleară a lansat cu succes, ieri, pentru prima oară în condiții de submersiune, o rachetă balistică ce a plasat pe orbită un satelit german de comunicații. Echipajul submarinului "Novomoskovsk", comandat de căpitanul Aleksandr Moiseiev, a efectuat lansarea în Marea Barents. Satelitul a ajuns pe orbită la timpul stabilit. Satelitul, în greutate de zece kilograme, a fost pus la punct de specialiști din Berlin, iar racheta cu care a fost lansat este de tipul SS-H-23. Scopul satelitului va fi nu numai utilizarea în telecomunicații și sistemul internațional de navigație, ci și studierea turmelor de reni din emisfera nordică și a deplasărilor urșilor polari. Lansările de pe "cosmodromurile submarine", care nu depind de condițiile meteorologice, vor permite reducerea prețurilor la lansările de sateliți comerciali, ceea ce va atrage parteneri străini, sublinia în ediția sa de luni, cotidianul armatei ruse, "Krasnaia Zvezda".

Ordinul de Orania obține primele concesii

■ *cartierul catolic Drumcree rămîne sub asediu*

Comisia independentă însărcinată cu reglementarea paradelor în Irlanda de Nord a autorizat, luni, Ordinul de Orania să organizeze mai multe defilări, săptămîna viitoare, unul dintre marșuri urmînd să traverseze cartierul catolic Lower Ormeau Road din Belfast. Cu toate acestea, comisia a afirmat că decizia sa nu constituie o concesie, după ce protestanților le-a fost interzisă traversarea Garvaghy Road în timpul marșului de duminică de la Drumcree-Portadown.

Mai multe sute de membri ai Ordinului se află, începînd de duminică, în fața barajelor ridicate de forțele de ordine la Drumcree, amenințînd că nu vor părăsi locul pînă cînd nu li se va permite accesul în cartierul catolic

Comisia a aprobat mai multe defilări ale protestanților, ce vor avea loc între 11 și 13 iulie, și care sînt contestate de naționaliștii catolici. ***Comisia nu a interzis, de fapt, nici un marș pentru care protestanții au cerut aprobare.*** Ea i-a avertizat, în schimb, pe membrii Ordinului de Orania că nu vor putea interpreta muzică în momentul trecerii lor pe Ormeau Road și că vor trebui să părăsească acest cartier înainte de ora 8.30 dimineața.

Cîteva sute de partizani protestanți ai Ordinului de Orania și-au intensificat, ieri dimineața, asediul asupra cartierului catolic Drumcree, pe care vor să-l traverseze în cursul unui marș anual. O asociație a rezidenților catolici naționaliști a denunțat blocarea de către protestanți a principalelor puncte de acces în cartierul lor. Sute de membri ai Ordinului de Orania stau în permanență, încă de duminică, în fața baricadelor ridicate de poliție și armată, afirmînd că vor rămîne în continuare la fața locului pînă li se va permite să defileze. Manifestanții flutură drapelul britanic și cîntă imnuri loialiste.

Poliția din Ulster a înlăturat pentru scurt timp blocajul loialiștilor, pentru a permite trecerea unui grup de copii catolici care plecau într-o excursie în Statele Unite, în compania altor copii protestanți.

Un purtător de cuvînt al poliției a declarat, ieri, că ***poliția a împrăștiat și trei manifestații loialiste care doreau să intimideze populația.***

Demonstrații de protest față de interzicerea marșului de la Drumcree-Portadown au avut loc în toată Irlanda de Nord în ultimele două zile, iar la Belfast, în noaptea de luni spre marți, au izbucnit confruntări de stradă între manifestanți și poliție.

Influentul Ordin de Orania anunțase, în cursul zilei de luni, că dorește să lanseze o campanie de proteste pașnice în toată provincia, pentru a face presiuni asupra autorităților, astfel încît acestea să permită accesul în Drumcree-Portadown.

Circa 2.000 de soldați și polițiști au fost desfășurați de la sfîrșitul săptămînii trecute în acest oraș din centrul Irlandei de Nord, pentru a-i împiedica pe simpatizanții Ordinului de Orania să traverseze în cursul unei procesiuni un cartier catolic, de teama unor incidente intercomunitare.

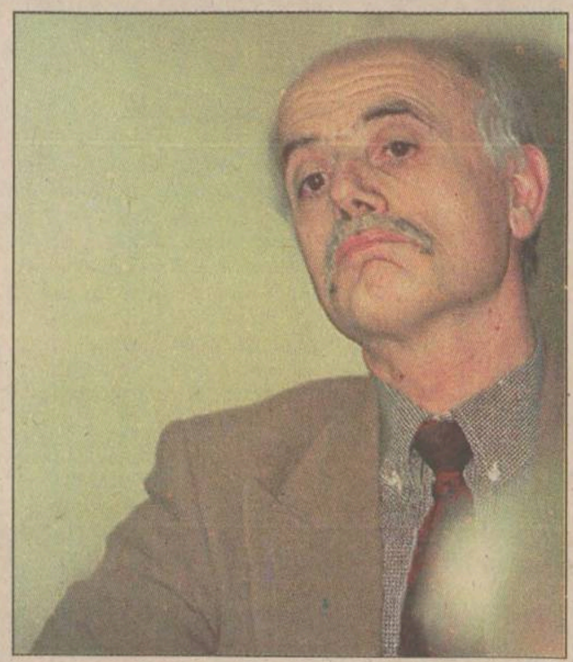

PDSR bagă purici la TVR

■ *Liiceanu și Gulea se vor recuza din funcția de membru al CA al TVR dacă Alexandru Mironov, sprijinit de PDSR, va deține și el această funcție*

Gabriel Liiceanu și Stere Gulea se vor recuza din calitatea de membri ai viitorului Consiliu de Administrație al TVR, dacă Alexandru Mironov va fi promovat în aceeași funcție, se arată într-un comunicat al biroului de presă al TVR. Stere Gulea arată că nu intenționează să cauționeze mai departe ***"o luptă pentru influență în care interesele televiziunii sînt pe ultimul plan"***. De asemenea, directorul general interimar al TVR susține că normalitatea "nu poate începe prin promovarea în CA a unor persoane cu trecutul d-lui Mironov".

La rîndul său, Gabriel Liiceanu a afirmat că ***"normalitatea nu poate debuta sub auspiciile includerii în CA a unor persoane ca Mironov, despre care presa centrală a publicat dovezi ale colaborării sale cu Securitatea, precum și o notă din timpul regimului Iliescu, în care cerea ca Liiceanu și Corneliu Coposu să fie deferiți justiției pentru sprijinul arătat manifestației anticomuniste din Piața Universității"***.

Stere Gulea și Gabriel Liiceanu au fost propuși pentru Consiliul de Administrație al TVR de Președinția României și, respectiv, salariații din Televiziune, în vreme ce Alexandru Mironov a fost propus de către PDSR. Parlamentul urmează să aleagă astăzi cei 13 membri ai CA al TVR, precum și pe viitorul președinte al acestei instituții, care va fi totodată și directorul general al TVR. **(C. RAUS)**

Cel mai scump aeroport din lume a călcat cu stîngul

■ *problemele la sistemul de colectare și distribuire a bagajelor au dat naștere la o adevărată harababură*

Aeroportul cel mai scump din lume, Chek Lap Kok, este afectat de probleme tehnice, la numai două zile de la deschiderea sa, în timp ce responsabilii din Hong Kong încearcă să le remedieze cît mai curînd posibil.

Principala problemă a apărut la sistemul informatizat de colectare și distribuire a bagajelor. Acestea sînt transportate greșit în zone unde nu ar trebui să ajungă. Mai multe sute de persoane au dormit pe jos, luni noaptea, în zona vămii aeroportului, refuzînd să evacueze locul pînă cînd nu vor reintra în posesia bagajelor lor.

Construirea aeroportului a costat ***20 de miliarde de dolari.*** Chek Lap Kok a fost deschis în mod oficial luni. Pasagerii s-au plîns, însă, încă din prima zi, că nu și-au putut recupera bagajele, iar alții au rămas blocați în interiorul aviaonelor timp de mai multe ore de la aterizare, din cauza unor probleme legate de pasarelele care asigurau trecerea din aeronoave în incinta aeroportului.

Aeroportul a fost instalat la 25 km de principala insulă a arhipelagului Hong Kong, necesitînd lucrări de infrastructură de o amploare impresionantă.

Mica insulă Chek Lap Kok a fost nivelată, iar suprafața sa dublată, pentru a putea cuprinde pista lungă de 3.800 de metri și pentru a instala noile clădiri.

A trebuit, de asemenea, să fie construit cel mai lung pod suspendat din lume și un nou tunel sub portul Hong Kong, pentru a lega tot acest ansamblu de o suprafață de pămînt stabil.

Cel puțin 49 de muncitori și-au pierdut viața în timpul construirii noului aeroport, potrivit ziarului "Hong Kong Sunday Morning Post".

Un dictator ologit

■ *colonelul Gaddhafi a apărut în public lungit pe o targă rulantă și acoperit de cearșafuri albe pînă la șold*

Liderul libian ***Muammar Gaddhafi*** a anunțat, luni, în fața ziariștilor și a unor lideri africani, veniți să asiste la o rugăciune colectivă, că a fost victima unei fracturi de col femural în timpul efectuării unor exerciții fizice.

Înconjurat de gărzile sale de corp - între care se aflau și femei - precum și de un medic și de un chirurg, colonelul Gaddhafi, vizibil obosit și în suferință, a declarat că ***a alunecat în timp ce își făcea exercițiile fizice cotidiene.*** Gaddhafi, 56 de ani, filmat în direct de televiziunea de stat, a apărut în public lungit pe o targă rulantă și acoperit de cearșafuri albe pînă la șold, la Al-Bayda, oraș situat la 1.200 de km est de Tripoli. Piciorul stîng al liderului libian era susținut de o tijă metalică, în timp ce un suport de gips era vizibil. Un medic a arătat niște radiografii persoanelor prezente, precizînd că liderul libian urmează a fi operat "cît mai curînd posibil".

Adresîndu-se oaspeților săi africani, colonelul Gaddhafi a afirmat că accidentul său ***"nu trebuie să strice sărbătoarea".*** El a adus un omagiu președinților Ciadului și Nigerului, care au sosit în Libia din Ciad la bordul unui avion libian, încălcînd astfel embargoul aerian impus din 1992 Libiei. În opinia lui Gaddhafi, ei reprezintă "Africa curajoasă".

Adresîndu-se ziariștilor, liderul de la Tripoli le-a reproșat că au insinuat că a fost atacat, ceea ce este total fals, dar le-a spus că acum vor putea relata ceva adevărat. Autoritățile libiene au dezmințit informațiile potrivit cărora colonelul Gaddhafi ar fi fost ușor rănit la cot, în data de 2 iunie, în urma unui atentat.

Toți membrii guvernului s-au perindat apoi prin fața colonelului, atingîndu-i mîna sau fruntea în semn de respect.

Libia i-a invitat oficial pe mai mulți lideri africani să participe la o rugăciune colectivă musulmană, care urma să fie condusă, luni seara, de colonelul Gaddhafi, la Al-Bayda, cu ocazia sărbătoririi nașterii profetului islamului, Mahomed. Ceremonia nu a mai avut loc.

LUMEA PRIN FAX

WASHINGTON Statele Unite sînt pe punctul de a obține un acord care ar putea scoate din impas procesul de pace din Orientul Mijlociu, a declarat, luni, Secretarul de Stat american, Madeleine Albright.

MOSCOVA Un diplomat rus a fost plasat în arest preventiv, luni, la Moscova, la două zile după ce a fost surprins că era pe cale de a transmite informații unui diplomat sud-coreean acuzat de spionaj, a anunțat procurorul general rus.

ANKARA Cinci persoane, între care un ministru, membru al delegației oficiale a premierului turc Mesut Yilmaz, care efectuează o vizită în Fosta Republică Iugoslavă a Macedoniei (FYROM), au fost rănite, ieri, într-un accident rutier petrecut între Skopje și Bitola, informează agenția turcă Anatolia. Yilmaz este teafăr și nevătămat, a precizat sursa citată.

Petre Roman: "PD duce greul reformei"

Liderul PD, *Petre Roman*, consideră că, în momentul de față, partidul său ***"duce greul reformei"***. Roman a declarat, ieri, că PD ***"nu are cum să facă altfel"*** decît să susțină acțiunea cabinetului condus de Radu Vasile, atîta timp cît este partidul cel mai implicat în reformă ***"Mai mult decît atît, orice logică spune că Partidul Democrat, angajat pentru a se realiza, în fine, aceste măsuri ale reformei, este cel mai interesat în reușita lor"***, a afirmat liderul democrat. El a respins speculațiile potrivit cărora PD ar dori să abandoneze guvernarea, în favoarea unei alianțe cu PDSR. ***"Faptul că în 1997 Guvernul, din care a făcut parte și PD, nu a reușit să-și îndeplinească planul de reformă, nu justifică reîntoarcerea la metode care sînt abandonate și îngropate de istorie"***, a argumentat Petre Roman.

POLICROMIE LA COMANDĂ
... și în tiraje foarte mici
pliante, coperți carte și revistă, cataloage, afișe, etichete din hîrtie, autocolante, calendare
Intersoc ColorCenter Str. Împăcării nr. 19, bloc 915, parter; ☎ 032-122342, 125124, 220792

ambro s.a. SUCEAVA produce si livreaza:
• hirtie AMBALAJ role si plana
• hirtie REZISTENTA pentru produs carton ondulat pentru confectionat pungi si saci
• SACI din hirtie
• CUTII din carton ondulat
• CARTON ONDULAT
COMENZI si INFORMATII se primesc la Serviciul vinzari tel. 030 -250210, -250217, -250017, fax 030 -250952, -257037, -250351
INFORMATII pentru achizitionarea maculaturii la tel. 030 -250034, -250130, -250130

LATIN 6600 IAȘI, Cuza Vodă 56 Tel/Fax: 032-217.194, 142.030
SANITAL 6600 IAȘI, Armeană 20 Tel/Fax: 032-211.124
10 % REDUCERE pînă la 12 iulie
Construcții durabile cu materiale de calitate

FILOSOFIA ARTELOR MARȚIALE
Realizatori Gabriela Olaru Florin Loghin
19:00 MIERCURI
Electron M.Bit

S.C. AGROCOM HOLDING S.A.
IMPORTATOR DIRECT - DISTRIBUITOR DE ZONĂ
ANVELOPE PENTRU TOATE ANOTIMPURILE GOODYEAR
Prin noi puteti echipa:
• AUTOTURISME
• AUTOCAMIOANE
• TRACTOARE • COMBINE
• MASINI AGRICOLE
Pret de importator direct.
Focsani - str. Cuza Vodă nr. 69
Tel. 037.225291 - 223225, fax 037.237614

OFERTA SĂPTĂMÎNII în LEI
Drumul bun trece pe la noi!

Carburator Dacia	366.000
Demaror Dacia	419.500
Rotor-demaror	172.700
Planetară lungă	465.000
Pinion delcou	11.000
Cuzineți bielă	38.500
Cuzineți palier mărit	49.000
Arbore cotit palier mărit	419.000
Antifon - 5 kg	21.500
Pompă injecție ARO-Brașov	1.353.900
Aditivi Valvoline	26.000-38.000
Parbriz Dacia import	292.000

Magazinul preferat al mașinii tale

PIESE AUTO 4x4 PIESE AUTO
IAȘI, Șoseaua Păcurari 49
Bloc 546, parter
Tel/Fax: 032-117.517

publicitate exterioară
RBN ROMANIAN BILLBOARD NETWORK
Amplasamente bannere
Panouri la sol și pe clădiri
Panouri pe stâlpii de iluminat public
Publicitate pe mijloace de transport în comun
Bulevardul Tudor Vladimirescu nr. 87
tel. 094/630.282, tel/fax 211.843

211.550 sau 142.446
Vara asta pleci la mare 7 zile cu Radio Nord Est!
Sună la toate concursurile noastre !!!
NORD EST Radio
Premiul de fidelitate
72,44 Fm

Supliment al ziarului
MONITORUL în timpul
CM de fotbal din Franța

Monitorul
Sport

Miercuri, 8 iulie 1998

Un televizor
color pentru
microbiști

Sună acum la
018989200

Răspunzi la două
întrebări și poți să
înhați televizorul

Cine este în plus?

■ *corespondență de la trimisul nostru special la Coupe de Monde, Nicolae Grecu*

Deși, la ora la care scriu, prima semifinală este încă așteptată cu nerăbdare, aici, la Marseille, meciul Franța - Croația este capul de afiș al tuturor comentariilor. În metrou, în stații, prin baruri, dar și în mediile de informare, subiectul principal îl reprezintă "les bleu", cum vor juca ei în partida cu surpriza venită de la Adriatica, dacă Djorkaeff (anunțat, de multe canale media, ca titular) se va trezi din bezna care l-a cuprins în tot timpul acestui Mondial, dacă Blanc va reuși să-l anihileze pe Suker, devenit brusc, inamicul numărul 1 al Cupei Mondiale. În cele ce urmează, vă prezint cîteva declarații de ultimă oră, spicuite din rețeaua informatică a CFO și vom începe chiar cu mult contestatul Youri Djorkaeff, asupra căruia planează, se pare, nedoritul amurg.

Djorkaeff ar trebui să-și revină, măcar în meciul de astăzi, dacă nu vrea să-și dezamăgească de tot compatrioții

Siguranța dezarmantă a armeanului

■ Youri despre sfert: *"Am încercat să-mi servesc coechipierii ce mi s-au părut mai bine plasați; mai întîi, cei care veneau spre gol, din spate. În fața noastră se afla Italia, campioana mondială a defensivei. Dacă la început n-am prea avut ocazii, mai tîrziu ne-am creat mai multe decît ei. Ne putem felicita. Sînt pur și simplu impresionat de prestația noastră extraordinară, mai ales de modul în care am terminat meciul. Echipa noastră se îndreaptă cu pași repezi spre trofeu și sînt extrem de fericit să particip la această aventură. Vom vedea dacă generația noastră va intra în istorie. Deocamdată, ne concentrăm gîndurile spre semifinală"*

■ Youri despre semifinală: *"Croația e o echipă mare, cu jucători tehnici, cu un bloc defensiv perfect organizat în mișcare. Meciul cu Germania a demonstrat că jucătorii croați reprezintă o națiune mare, care merită să facă parte din careul de ași. Am studiat adversarul în cele mai mici amănunte, îi cunoaștem forța și slăbiciunile. De data asta, sînt sigur că voi marca!"*

Pires vrea să pornească finala cu... stîngul

Robert Pires se aștepta la această semifinală, fiindcă nemții sînt, cam demult, în pierdere de viteză, în raport cu trecutul glorios. "*Croația este o echipă nouă, în plin proces de construcție, care a sedus pe toată lumea și îi vine de minune rolul de out-sider. Trebuie să fim atenți la jocul lor ofensiv, pentru că el este bine elaborat, chiar la maximă viteză. Prin aceasta, puțin ne seamănă, fiind o echipă care are plăcerea jocului. Pentru a-i învinge, trebuie să avem răbdare și, mai ales, să ne facem jocul obișnuit"*, a declarat Robert Pires. Referitor la postura sa de "eternă rezervă", Robert Pires a menționat: *"Am acceptat fără să crîcnesc să nu joc cu italienii, chiar dacă aș fi meritat, după prestația din optimi. Pentru rest, rămîn la dispoziția echipei. Idolii copilăriei mele au fost Platini, Giresse și Tigana. Deși am o satisfacție deosebită să joc la această "Coupe du Monde", nu cred că îmi voi întîlni predecesorii în istorie, decît dacă voi fi titular. Îmi amintesc deseori de accelerările fenomenale ale lui Tigana în semifinala Cupei Europei din 1984, de la Marseille, care ne-a adus calificarea în finală după un meci cumplit cu Portugalia. Visez să reeditez aceste momente în finala de sîmbătă. Superstiții? Eu intru mereu în teren cu stîngul, mă dau jos din pat dimineața pe același picior și totuși sînt dreptaci!"*

Obsesia unui nouar

Stephane Guivarc'h, ghinionistul vîrf de atac al "cocoșilor", a pornit destul de bine jocul cu italienii după 15 zile de inactivitate, fiind asigurat că nu va mai avea probleme cu genunchiul serios zdruncinat în jocul cu "Bafana-Bafana". "*E adevărat că încă n-am marcat, dar prioritatea antrenorului nostru este jocul colectiv, și nu bilanțul personal al atacanților. Croația? O perspectivă destul de excitantă, aștept acest meci cu nerăbdare, dar și cu poftă de gol. Ca orice atacant, mă obsedează marcarea golurilor. Cred că jucătorii croați vor risca aplicînd aceleași scheme ca și ale italienilor. După Coupe du Monde, voi juca în Anglia, la Newcastle. Atmosfera de pe stadioanele englezești mă entuziasmează."*

Prosinecki, un jucător nebăgat în seamă de nimeni, dar care ar putea fi atuul cîștigător al croaților

Franța știe totul despre pierderea unei semifinale

■ *ea atacă pentru a patra oară intrarea în ultimul act al CM*

Fantomele Sevillei sau ale altor orașe în care au avut loc confruntări fotbalistice nu vor mai bîntui naționala Franței, dacă aceasta va cîștiga semifinala de astăzi, de la Saint Denis, contra Croației. Franța a mai ajuns, de trei ori pînă în prezent, în penultimul act al unei competiții de genul Cupei Mondiale dar, de fiecare dată, visul de a juca finala și, implicit, de a cîștiga titlul suprem a fost risipit.

Înfrîngerea contra Braziliei (2-5, în Suedia, 1958) a fost imposibil de evitat, iar acel 0-2 cu Germania din Mexic (1986) a fost un rezultat logic. Ce s-a întîmplat însă în torida noapte de la Sevilla, în urmă cu 16 ani, va rămîne unul dintre marile momente ale fotbalului francez și, cu siguranță, cel mai tragic. Singura cale de a da totul uitării, potrivit puternicului fundaș francez Marcel Desailly, este victoria asupra Croației. "*Vrem să doborîm performanțele din trecut ale echipelor Franței. Vrem să intrăm în istorie, să-și aducă aminte lumea, în viitor, de numele noastre"*, a declarat Desailly.

"Meme" se joacă cu casetele video

■ *Blazevic întîlnește cunoștințe vechi*

Aime Jacquet, antrenorul echipei franceze, și-a dat drumul la gură: *"Croația este un adversar de foarte bună calitate, cu multe posibilități: completă, compactă, tehnică și formată din jucători valoroși. Și, în plus, cu foarte multă ambiție, ceea ce îmi provoacă puțină teamă. Trebuie să fim atenți și să așteptăm momentele cele mai potrivite pentru a lovi. Este adevărat că penuria de goluri cîntărește la echipa noastră, și că asta ne poate costa scump. De aceea, am vizionat un videomontaj împreună cu jucătorii. Atacanții noștri își creează o sumedenie de ocazii, dar le lipsește un pic de sînge rece pentru a le fructifica. Sînt încrezător în victoria noastră, fiindcă băieții sînt senini și în plină formă"*.

De partea cealaltă, antrenorul croat Miroslav Blazevic se aștepta la această semifinală. El speră ca Suker &Co să învingă și Franța: *"În fond, toată lumea are dreptul să viseze. Jucînd acasă, cu un public incendiar, francezii sînt favoriți. Pentru noi, acest meci se aseamănă cu cucerirea vîrfului Mont-Blanc pentru francezi. Îi cunosc foarte bine pe jucătorii francezi, unii dintre ei (Deschamps, Desailly, Karembeu) mi-au fost elevi la Nantes. Dar ei au evoluat enorm de atunci. Cît despre noi, cred că sîntem bine fortificați psihic, am o încredere deosebită în toți, mai ales în căpitanul Boban, pe care îl știu de cînd avea 15 ani. Noi doi avem un singur suflet în două trupuri diferite. Cred că desele urcări în ofensivă ale lui Thuram și Lizarazu reprezintă erori în planul tactic al francezilor, de care vom încerca să profităm. Nu vreau să spun că defensiva franceză este rea, numai că riscă destul de mult. În ceea ce privește rolul nostru de out-sideri ce ni s-a atribuit, pot să spun că ne galvanizează!"* Jurnaliștii marseillezi au făcut recent o "descindere" în sînul importantei comunități croate din Provence, care numără în jur de 300 de suflete (în întreaga Franță, trăiesc cam 30.000 de croați). Surpriza a venit din partea lui Ivan Barun, care se pare că îl cunoaște foarte bine pe Davor Suker.

Deși pare un moșneag, Barun se laudă că e văr drept cu tunarul naționalei croate: "*Sîntem din același sat, multă vreme am fost vecini, între casele noastre nefiind decît 300 m distanță. Încă din copilărie, «Darko» încînta pe toți sătenii cu driblingurile sale. De fapt, provine dintr-o familie de sportivi: taică-său a fost campion național la aruncarea greutății, iar mama sa a jucat baschet la nivel de performanță. Victoria împotriva Germaniei a fost un adevărat dar al cerului. Am impresia că asist la începutul unei noi ere în fotbal. Datorită echipei Croației și a lui Davor..."* (N. GRECU)

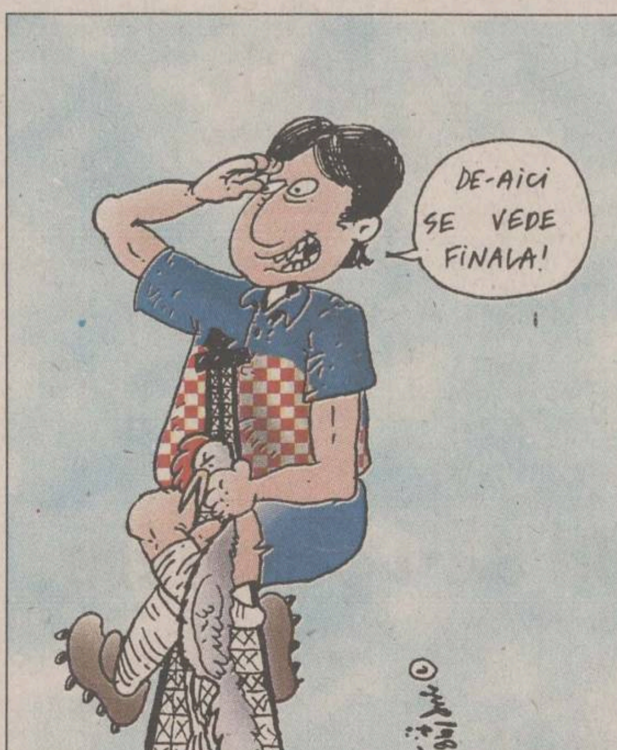

"Croații nu sînt outsideri"

■ *spune fundașul echipei franceze, Laurent Blanc*

"Echipa Croației nu trebuie considerată un outsider, pentru că are jucători excelenți și își merită cu prisosință locul între primele patru echipe ale Mondialului", crede fundașul echipei Franței, ***Laurent Blanc*** **(foto)**. *"Jucătorii lui Blazevic nu au ajuns în semifinale din întîmplare. Ei joacă din toată inima lor, pentru națiunea lor mica, dar curajoasă. Și s-ar putea ca surprizele produse de croați la acest Campionat să nu se fi încheiat încă"*, anunță el pe un ton grav, încercînd să pună națiunea franceză în gardă. Blanc crede că Iugoslavia și Croația se numără în momentul de față printre marile națiuni fotbalistice ale lumii deoarece au un număr imens de jucători tineri și talentați. Lucru demonstrat și de prima participare a croaților la o competiție importantă, Campionatul European din 1996, cînd au lăsat o impresie excelentă, pierzînd foarte greu în fața germanilor, viitorii campioni continentali. "*Atenție! Acum Croația este și mai puternică decît atunci"*, spune Blanc. "*Uitați-vă cum i-au zdrobit pe germani în sferturi și observați că au foarte puține puncte slabe. Asta ca să nu mai vorbim de trecutul lor prestigios, care spune multe. De-a lungul anilor, cele mai mari vedete ale fotbalului iugoslav le-a dat Croația. Acum ei au o echipă proprie și un stil propriu, extrem de eficace. Faptul că fiecare dintre ei joacă la cele mai puternice cluburi ale Europei ne avertizează că nu trebuie să-i privim ca învinși dinainte în semifinale"*.

Blanc nu ascunde faptul că atît el, cît și colegii săi se așteptau să întîlnească în penultimul act al competiției formația Germaniei. Toată Franța aștepta revanșa pentru înfrîngerile dureroase suferite la CM din 1982 și 1986. *"Din punct de vedere psihologic, cred că ne-ar fi fost mai ușor cu Germania. Aveam o revanșă de luat, și ne-am fi ambiționat la maxim"*, spune și antrenorul Aime Jacquet. "*Oricum, nu sînt surprins că în semifinale s-a calificat Croația, deoarece au fost sensibil mai buni decît nemții. Au cîteva individualități sclipitoare, un joc foarte bine organizat și o defensivă pe cît de masivă, pe atît de mobilă. Blazevic a făcut un lucru extraordinar cu această echipă"*.

Jacquet mărșează și el pe ideea lui Blanc: *"Considerați-ne pe noi favoriți sau cum vreți, dar în această fază - vă avertizez - nu mai există favoriți și outsideri. Fiecare echipă are calitățile ei"*.

Mai tranșant, mijlocașul Youri Djorkaeff spune că nu va lăsa echipa Croației să le ruineze șansele de a juca pentru prima dată marea finală: *"Știu că au bătut Germania, dar nu-mi pasă cum joacă ei. Croații ar trebui să se intereseze cum joc eu! Noi trebuie doar să avem încredere în șansele noastre, pentru că de bătut putem bate pe oricine. Mai ales pe croați!"*

"Cocoșii" se tem de prelungiri ca de ciumă

Franța, care în ultimele două partide a jucat și prelungiri, va trebui ca astăzi, în semifinala contra Croației, să-și asigure victoria în 90 de minute, a anunțat doctorul lotului. *"Dacă vor juca din nou prelungiri, va fi foarte dificil pentru ei, din punct de vedere fizic. Eu sînt sigur că ei pot învinge în minutele normale de joc. Altfel, ar putea interveni oboseala"*, a declarat Jean Marcel Ferret, doctorul lotului francez.

Franța a trecut greu de faza optimilor, prin golul de aur înscris paraguayenilor de Laurent Blanc, în minutul 104. A urmat apoi meciul cu Italia, care s-a decis în urma executării loviturilor de departajare. *"A fost foarte rapidă recuperarea jucătorilor după meciul contra Italiei. Am fost surprins cît de ușor a decurs revenirea. Cred că factorul psihologic a fost determinant. Nu cred însă că ei vor mai rezista încă unui meci de asemenea durată"*, a conchis Ferret. Singura problemă medicală din lotul Franței o prezintă atacantul Christophe Dugarry, care nu este deplin refăcut în urma accidentării din meciul contra Arabiei Saudite.

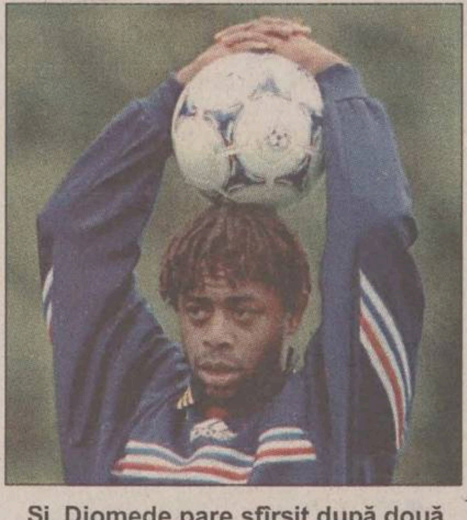

Și Diomede pare sfîrșit după două meciuri cu prelungiri

Pentru croații din Australia este deja sărbătoare

Importanta comunitate croată din Australia, deja în extaz după calificarea jucătorilor lui Miroslav Blazevici în semifinalele Cupei Mondiale, este pregătită să continue sărbătoarea, oricare ar fi rezultatul meciului Franța-Croația, care i-ar putea trimite pe croați în marea finală. Cei peste 50.000 de croați din Australia se vor trezi înaintea de răsăritul soarelui pentru a urmări întîlnirea, care va începe la ora locală 5.00. Din Perth la Brisbane, trecînd prin Melbourne, Canberra și Sydney, comunitatea croată se va reuni pentru a trăi evenimentul, organizînd numeroase petreceri.

"Pentru o țară care joacă la prima sa Cupă Mondială și care a cunoscut războiul, această prezență în semifinale este o mare bucurie", a subliniat Mirko Marijan, președintele celui mai mare club croat din Australia, situat la Sydney. "*Ea a făcut Croația celebră. Noi sîntem în contact cu rudele noastre din țară și acolo ele dansează și cîntă pe străzi"*, a adăugat el. Și în Australia, croații au sărbătorit victoria în fața Germaniei în sferturi. Dacă croații ajung în finală, Mirko Marijan este convins că petrecerea se va prelungi pînă la momentul final al Cupei Mondiale. Membrii clubului "Sydney United", ai căror jucători sînt toți născuți din părinți croați, subliniază că vor sărbători, indiferent de rezultatul semifinalei de miercuri. "Nu dormim decît două sau trei ore pe noapte de două sau trei săptămîni", povestește un jucător, Eddie Perosh (26 ani), iar un altul, Tony Zic (31 ani), completează: *"Viața este grea în Croația, chiar dacă războiul s-a terminat și aceste performanțe au ridicat moralul tuturor"*.

Miss France strînge pumnii pentru echipa națională

Frumoasa Sophie Thalmann, Miss France 1998, i-a scris selecționerului Aimé Jacquet înaintea meciului cu Croația, din sferturile de finală ale CM, transmițîndu-i încurajările sale sincere și *"cîte un pupic fiecărui jucător, pentru a le purta succes". "Sînt o mare admiratoare a dumneavoastră, și îmi frîng de fiecare dată mîinile de emoție cînd joacă echipa Franței. Vă țin pumnii pentru a ajunge în finală! Allez la France!"*, a scris Sophie, originară din micuțul orășel Bar-le-Duc, din estul Franței.

Suker crede că echipa sa este mai "proaspătă"

Atacantul croat Davor Suker **(foto)** crede că echipa sa este mai "proaspătă" decît Franța, în perspectiva jocului din semifinalele Coupe du Monde, de pe "Stade de France".

"Avantajul nostru este că francezii au jucat meciuri de 120 de minute în ultimele două confruntări de la tuneul final", a spus Suker, referindu-se la jocurile Franței din optimi, contra Paraguayului și din sferturi, contra Italiei, ambele disputîndu-se pe durata a 120 de minute. Croația a cîștigat ultimele două meciuri ale sale - contra României și Germaniei - în timpul regulamentar de joc, diferență care, în opinia lui Suker, va afecta Franța.

"Fiecare minut jucat în plus va fi resimțit din plin de francezi", a mai opinat Suker, care a înscris patru goluri în cinci jocuri disputate la Coupe du Monde. Însă Franța a beneficiat de o zi în plus de refacere, după meciul jucat în sferturile de finală.

FLASH MONDIAL

Echipa ideală a lui Bobby Charlton

Fosta vedetă a fotbalului englez, Bobby Charlton, a dat publi-cității echipa Cupei Mondiale în viziunea sa. Din acest 11 lipsește surprinzător Ronaldo, care a fost înlocuit cu tînărul Michael Owen. Iată cum arată echipa lui Bobby Charlton: Carlos Roa (Argentina) - Lilian Thuram (Franța), Marcel Desailly (Franța), Junior Baiano (Brazilia), Roberto Carlos (Brazilia) - Ronald de Boer (Olanda), Juan Veron (Argentina), Rivaldo (Brazilia), Edgar Davids (Olanda) - Dennis Bergkamp (Olanda), Michael Owen (Anglia)**(foto)**.

Nigeria îl vrea pe Carlos Alberto

Federația nigeriană de fotbal dorește să-l aducă pe banca tehnică a naționalei pe brazilianul Carlos Alberto, căpitanul echipei carioca la Cupa Mondială din Mexic 1970, cînd au cucerit titlul suprem. Carlos Alberto îl va înlocui pe sîrbul Bora Milutinovic, al cărui contract a expirat imediat după ce Nigeria a fost eliminată de la Coupe du Monde, în optimile de finală, de către Danemarca.

Jamaicanii nu vor să se despartă de Simoes

Mass-media și muzicienii din Jamaica și-au unit forțele, pentru a încerca să-l convingă pe antrenorul brazilian al echipei “reggae boyz”, Rene Simoes, să rămînă la conducerea naționalei. Magazinul “Impact Caribbean” și formația de muzică “Fabulous Five Inc.” au lansat o campanie intitulată “Două milioane de oameni nu se pot înșela”, acțiune prin care Rene Simoes este rugat să rămînă și să califice Jamaica la viitoarea Cupă Mondială. Cele două aliate în această campanie doresc să strîngă 2 milioane de semnături, de la o populație care însumează circa 2,5 milioane de oameni. Contractul lui Simoes cu Federația Jamaicană de Fotbal va expira în luna octombrie.

Aroma cafelei, mai tare decît a lalelelor

■ *Brazilia - Olanda 5-3 (1-1, 1-1, 0-0)*

Stade Velodrome, Marsilia.

Brazilia: Taffarel - Ze Carlos, Junior Baiano, Aldair, Roberto Carlos - Cesar Sampaio, Dunga, Leonardo (‘84 Emerson), Rivaldo - Ronaldo, Bebeto (‘69 Denilson). Antrenor: Mario Zagallo.

Olanda: Van der Sar - Reiziger (‘56 Winter), Frank de Boer, Stam, Cocu - Ronald de Boer, Jonk (‘110 Seedorf), Davids, Zenden (‘74 Van Hooijdonk) - Kluivert, Bergkamp. Antrenor: Guus Hiddink.

Cartonașe galbene: Ze Carlos, Cesar Sampaio - Reiziger, Davids, Van Hooijdonk, Seedorf.

Au arbitrat: Mohamed Ali Bujsaïm (EAU); Hussein Ghadanfari (Kuwait), Mohamed Ahmed Al-Moussaoui (Oman).

1-0, min.46: lansat în adîncime cu o pasă în diagonală de pe stînga, Ronaldo a țîșnit și, cu Philip Cocu în coastă, a șutat din careu, din poziție centrală printre picioarele lui Van der Sar;

1-1, min.86: centrarea de pe dreapta a lui Ronald de Boer a fost reluată cu capul, din poziție centrală, în plasă de Kluivert.

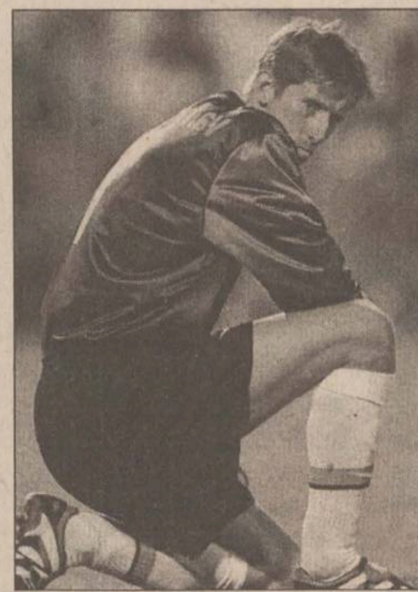

Văn der Sar e dezamăgit: nu a putut para nici o lovitură de la 11 metri

Cum Brazilia și Olanda sînt considerate, a priori, practicantele celor mai plăcute jocuri de la actuala ediție a Mondialelor, spectatorii care au umplut arena pe care, în trecut, Bernard Tapie a încărcat-o de glorie au desfăcut larg gura sacului cu care s-a dotat fiecare pentru a-l umple cu spectacol. Numai că, după prima repriză, fiecare dintre cei prezenți verificau dacă obiectul din dotare nu are nevoie de vreun petic pentru că în tolbă nu rămăsese nimic.

Temîndu-se unii de celălalți, ca doi asasini de renume care trebuie să se înfrunte direct pentru a stabili care este cel mai tare din branșă, jucătorii celor două echipe au stat la cotitură pentru a-l prinde descoperit pe celălalt. Drept urmare, jocul s-a derulat mai mult la mijlocul terenului, acolo unde greșelile nu puteau fi fatale putînd provoca, cel mult, ușoare “zgîrieturi”. În atare condiții, ocaziile de gol cele mai periculoase au apărut ca urmare a unor lovituri de cap, Bebeto și Kluivert accelerînd pulsul asistenței, dar numai atît. Singurele clipe în care realizai că joacă Brazilia și Olanda au fost atunci cînd starurile prezente mai etalau din cînd în cînd (tot la mijlocul terenului însă!) din bijuteriile aflate în “cutiuța” cu artificii tehnice. Olandezii, care au avut inițiativa în prima jumătate a meciului, au mizat în ofensivă pe exploatarea plombei apărute pe postul de fundaș dreapta al selecționatei cariocas acolo unde și-a făcut apariția necunoscutul Ze Carlos (care, culmea, purta și tricoul “norocos” cu numărul 13) însă Cocu îl privea de pe post de fundaș pe Zenden cum acesta, deși s-a descurcat de cîteva ori, nu a ajuns nici pe departe la nivelul lui Overmars.

Odată intrate echipele la cabine devenea tot mai clar că golul poate cade doar ca urmare a unei sclipiri individuale. Și cum atunci cînd îți vine în minte acest lucru gîndul îți zboară, în primul rînd, la Ronaldo, “Castorul” a spart tiparele încă din primul minut al reprizei secunde, dinții săi puternici împlîntîndu-se nemilos în inima lui Cocu, Van der Sar și a imensei maree portocalii. Cine se aștepta ca spectacolul total să se dezlănțuie imediat s-a înșelat, acesta apărînd pe măsură ce timpul curgea. Jocul a continuat sub semnul prudenței, “lalelele” încercînd să adoarmă vigilența sud-americanilor. Din păcate pentru europeni, mirosul cafelei părea mai puternic, chiar dacă Ronald de Boer și Kluivert au fost la un pas de a-l învinge pe inspiratul Taffarel. Contrele seleçao au fost însă și mai periculoase Ronaldo (min.62 și, mai ales, 72) și Rivaldo (‘77) punînd cărămizi serioase la clădirea unui soclu pe care portocalii să înalțe statuie (că tot se poartă la fotbaliști!) pentru Van der Sar. Kluivert a mai avut o dată posibilitatea să devină eroul Țării de Jos însă vîrful Milanului parcă a vrut să înscrie musai cu capul, punînd latul aiurea la o fază cînd se afla singur în careu. “Laleaua neagră” și-a făcut totuși datoria de vîrf cu patru minute înainte de final (cînd pînă și Junior Baiano i-a contemplat detenta) confirmînd faptul că olandezii joacă fotbal 90 de minute.

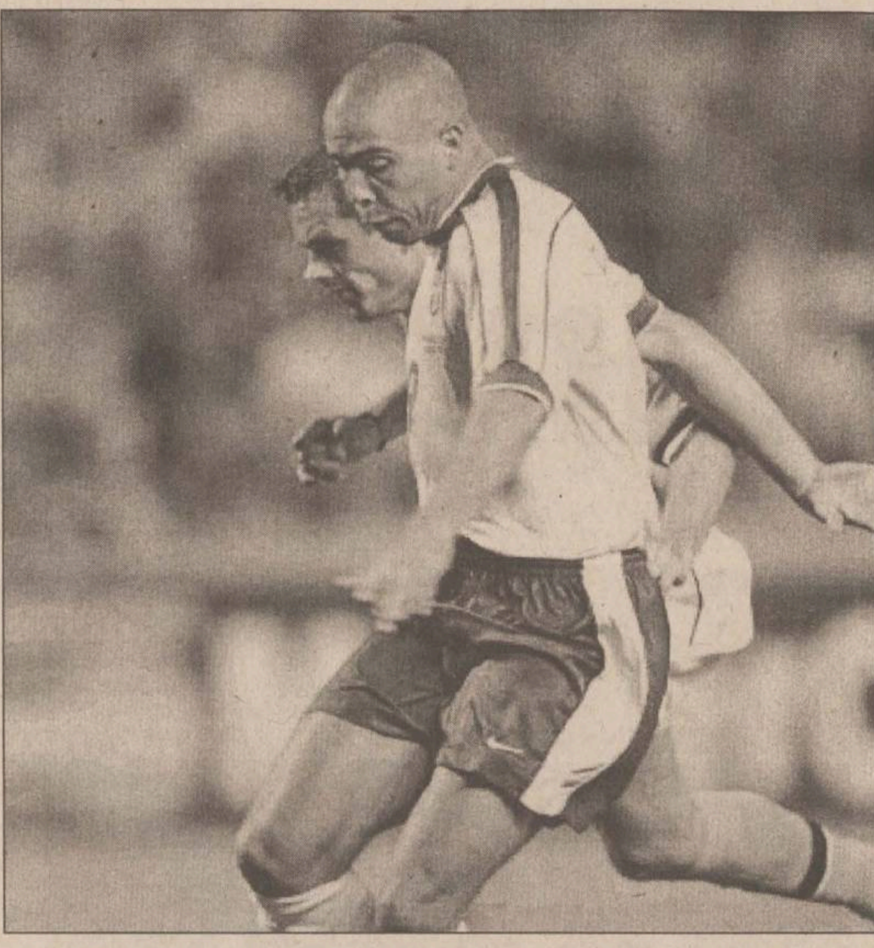

Ronaldo a preluat elegant pe lîngă Cocu și a deschis scorul cu un șut imparabil

Prelungirile au fost (golul de aur bată-l vina!) pe muchie de cuțit, Frank de Boer, care a scos mingea care se îndrepta spre plasă, arătîndu-i lui Ronaldo că, pentru o clipă, cel mai mare jucător al Planetei poate fi un fundaș. Replica celulalt jucător care-și depusese candidatura la titlul de MVP-ul partidei, Kluivert a venit tot în prima repriză de prelungiri însă coșmarul cardiacilor trebuia să continue pînă la loviturile de departajare. Înaintea penaltiurilor, firma de echipament sportiv Nike avea o singură dilemă: la ce culoare va spori exponențial numărul comenzilor de tricouri. Galben sau orange? Răspunsul a oscilat pînă la a treia rundă de penaltiuri cînd, după transformările lui Ronaldo, F. de Boer, Rivaldo, Bergkamp și Emerson, Cocu a ratat. După reușita lui Dunga, Ronald de Boer a pus bomboana pe colivă, confirmînd încă o dată ghinionul proverbial al Portocalei Mecanice.

Așadar Brazilia va fi în finală pentru a-și apăra titlul în timp ce olandezii amînă încă o dată adevărata mărire. **(Ovidiu MINEA)**

Ronaldo, unicul, incomparabilul

S-a scris mult înaintea acestui meci despre duelul între cei doi “șefi de legiune”, Ronaldo și Bergkamp. Majoritatea dintre noi, cu un spirit european bine conservat, am ținut pumnii pentru Bergkamp, sperînd ca plusul său de experiență și “răutatea” acumulată în campionatul englez, unde a făcut-o pe Arsenal campioană, îi va permite să dea lovitura de grație echipei “cariocas”. Prima repriză ne-a dat speranțe: fără a fi subiectivi, trebuie să spunem că “portocalii” au avut mai multe ocazii clare de a deschide scorul, însă șansa l-a apărat din nou pe mult prea băftosul Taffarel. Zenden îl servise cu cîteva mingi excelente pe Bergkamp, Kluivert fusese și el pe aproape, dar băieților lui Hiddink le-a lipsit clarviziunea din disputa cu argentinienii.

După pauză, nici n-am apucat să ne dezmeticim bine și Ronaldo, cel care cu cîteva secunde mai înainte se îndopa hulpav cu laptele Parmalat într-o reclamă cam fără logică, ne-a demonstrat că rămîne cel mai în formă atacant mondial al momentului. Cînd am văzut mingea plecînd din piciorul lui Rivaldo, am urmărit acea centrare ucigașă și aproape am strigat, înainte ca mingea să ajungă la Ronaldo, “E gol!”. Iar “castorul” nu s-a dezmințit, înscriind un gol mare, cu toată opoziția puternicului Cocu.

Olandezii au început să atace bezmetic, mai mult din inerție, iar amicul Bergkamp s-a pierdut într-o ceață mai deasă ca cea din portul Amsterdam. Apoi, cu un sfert de oră înainte de final, Ronaldo a avut din nou una din clipele sale strălucitoare, a țîșnit ca Ben Johnson pe vremea cînd servea anabolizanți în ceaiul de dimineață, dar a ratat milimetric ținta. Apoi Rivaldo a ratat și el incredibil. Cu toții, cei ce visam o finală Croația - Olanda, am spus că acolo s-a teminat șansa campioanei, că această ocazie se va răzbuna și așa a și fost: Kluivert a “pus” un cap de manual cu trei minute înainte de final, cînd conu’ Hobana deja îi înmormîntase pe olandezi și ne-am trezit în prelungiri. Prelungiri în care fiecare a ratat din greu, dar tot la “loterie” am ajuns. Și la loterie nimic nu mai contează. Norocul a mers pe urmele lui Ronaldo... **(ICT)**

Cine nu are bătrîni să-i cumpere

Cine nu are bătrîni să-i cumpere, iar cine are să-i prețuiască, proverb valabil în viață, inclusiv în sport și cu aplicativitate evidentă la “Coupe du Monde”, mai ales la marile puteri fotbalistice ale lumii. Dacă generalizăm însă, “dinozaurii” prezenți în Franța nu au făcut minuni și nici nu au cîștigat partide cruciale prin acțiuni individuale ce ar fi trebuit să lase spectatorii cu gura căscată. Însă experiența acestora și “sîngele rece” s-a evidențiat în momentele cheie ale jocului, atunci cînd mai tinerii lor coechipieri erau debusolați, în criză de inspirație și blocați psihic. Și exemple sînt cu duiumul. Să începem cu cel mai vîrstnic participant la “Coupe du Monde”, columbianul Carlos Valderrama, ajuns la venerabila cifră de 37 de primăveri. Inexistent ca prezență fizică în meciurile din grupe, împiedicat ca un autoturism de epocă cu frîna de mînă trasă în duelurile cu adversarii, mijlocașul cu coamă leonină a erupt o singură dată, dar decisiv, în meciul cu Tunisia, cînd a oferit pe tavă o minge lui Preciado, ce a “semnat” singura victorie columbiană în Hexagon. Un alt fotbalist de geniu, Gică Hagi, în vîrstă de 33 de ani, cu prezențe remarcabile la trei turnee finale de campionat mondial, a avut în Franța două momente geniale, servindu-i în careu pe Adrian Ilie și Viorel Moldovan, pase ce au însemnat tot atîtea goluri. Însă “bătrînii” au ieșit la rampă, mai ales în selecționata Germaniei, her Klinsmann (34 ani) și Matthaus (37 ani) formînd axul “panzerului”, care totuși a dezamăgit pe pămînt francez. Deoarece, alături de acești semizei, au existat prea mulți pămînteni la apus de carieră, Kirsten (32 ani), Bierhoff (30), Marschall (30), Kohler (33) ori Thon (32) îngroșînd povara anilor ce apăsa asupra echipei lui Vogts. În mod normal, jucătorii cu experiență, liderii în jurul cărora se grupează ceilalți, se păstrează în punctele cheie din echipă, de obicei pe axul central. Tehnicianul brazilian Lobo Zagallo a acordat banderola de căpitan mijlocașului Dunga (34 ani), deși în echipă joacă și Ronaldo, cel mai mare fotbalist de pe planetă, ori Bebeto, un alt colos care a făcut partide memorabile în selecționata “cariocas” de-a lungul timpului. În schimb, antrenorul englez Glenn Hoddle îl folosește pe cel mai vîrstnic fotbalist din lot, Tony Adams (32 ani), pe post de fundaș central. Tot fundaș este folosit în echipa “azzurilor” Giuseppe Bergomi, care, la 35 de ani, este liderul defensivei lui Inter Milano. Cu excepția portarilor, în majoritate trecuți binișor peste 30 de ani, dintre cei în etate ar mai fi de remarcat spaniolii Nadal (31) și Amor (30), nigerianul Yekini (34), croații Soldo (31), Bobab (30), Juric (35), Asanovic (33) ori Suker (30). La poli opuși se află selecționatele Bulgariei și Olandei. Dacă balcanicii au numai jucători în vîrstă, ajunși in corpore în pragul pensionării fotbalistice (Ivanov -32, Iankov - 31, Kostadinov - 30, Stoicikov - 32, Iordanov - 30), “portocala mecanică” nu are decît doi “mamuți” peste 30 de ani, Winter și Jonk, restul mai avînd destul de mult de așteptat pentru a schimba “prefixul”. **(Leonard CANANĂU)**

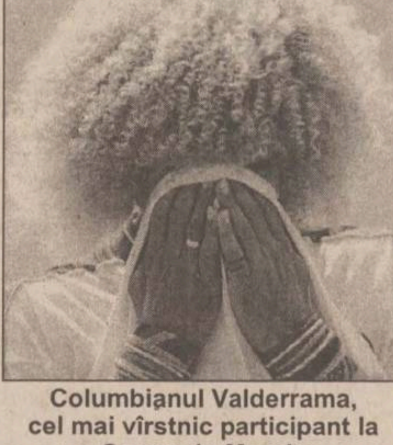

Columbianul Valderrama, cel mai vîrstnic participant la Coupe du Monde

“Nu am renunțat la gîndul revenirii în națională”

■ *declară proaspătul rapidist Ovidiu Sabău, în exclusivitate pentru “Monitorul”*

După ce în numărul nostru de ieri am prezentat, într-un interviu cu Mircea Lucescu, părerea tehnicianului despre înlocuitorul lui Gică Hagi la națională, Il Luce făcînd referire directă la Ovidiu Sabău, astăzi avem și părerea celui în cauză. În timpul turneului amical de la Bistrița, unde și-au dat întîlnire formațiile Rapid, “U” Cluj, Ceahlăul și Gloria Bistrița, am remarcat în tribune un spectator de lux. Era Ioan Ovidiu Sabău, cel care împreună cu Hagi, Mateuț și Gică Popescu formau în urmă cu cîțiva ani linia de mijloc a Naționalei. Dacă selecționerii l-au uitat, microbiștii își amintesc de fotbalistul cu tehnică sclipitoare și travaliu impresionant, jucătorul ce a fost declarat la un moment dat cel mai bun mijlocaș dreapta din “Il Calcio”. Mai mult ca sigur, Rapid va cîștiga alți suporteri ce vor veni la stadion doar pentru a-l vedea pe Sabău.

Ovidiu Sabău (stînga), deposedîndu-l pe Roberto Baggio într-o partidă din Il Calcio

“La Rapid îmi va fi mai ușor să mă afirm”

- Ovidiu Sabău, ai revenit în România...

- Sînt încă un fotbalist profesionist. Am analizat bine și am ajuns la concluzia că în acest moment e necesar să mă întorc acasă.

- Mircea Lucescu te-a determinat să iei această hotărîre?

- După ce Brescia a căzut în “B”, mi-am dat seama că e foarte greu să revin la echipa națională jucînd într-o divizie inferioară. Cred că Rapid va fi o rampă de lansare pentru reprezentativă. Jucînd în Divizia A, la o echipă care evoluează în “Cupa Cupelor” va fi mult mai ușor să mă afirm.

- Încă te mai gîndești la echipa națională?

- Sigur. Va depinde de starea mea de sănătate și de evoluțiile mele.

- În ce relații ești cu Victor Pițurcă?

- Bune. Atîta timp cît există respect din partea mea, aștept același lucru și din partea lui. Ne-am cunoscut foarte puțin. Nu va fi obligat să mă convoace la lotul național, dar dacă va considera că sînt util, voi răspunde cu plăcere.

- La Euro ‘96, ai fost selecționat deși aveai probleme de sănătate. S-a vorbit mult atunci, s-a spus că ți-a fost teamă să forțezi, deși erai apt de joc pentru meciul cu Spania.

- Nu ești singurul care îmi pune această întrebare. Înaintea CE am suferit o întindere. Am vorbit cu Iordănescu și l-am întrebat dacă e posibil să rămîn în Italia pentru tratament. Mi-a spus să vin la națională pentru că avem și noi medici buni. După o săptămînă de antrenament mi-am dat seama că era o accidentare mai serioasă și i-am spus lui Iordănescu că șansele de a mă reface sînt minime. Am făcut o ecografie și nea Puiu mi-a spus: “Tu vii cu noi acolo chiar dacă nu vei putea juca în primele meciuri. Vei reintra în ultima partidă din grupă”. Din păcate, nu m-am vindecat. Acesta este adevărul. Cine vrea să facă speculații e liber să le facă.

- Ce impresie ți-a lăsat echipa României la această Cupă Mondială?

- Și-au atins obiectivul. E o generație care a adus mari bucurii fotbalului românesc. Trebuie să le mulțumim pentru ceea ce au făcut. Nu întotdeauna reușești să joci așa cum îți dorești.

- Gică Hagi a hotărît să se retragă...

- Cred că a cîntărit bine această decizie. Fiecare știe ce e mai bine pentru el. Opțiunea lui trebuie respectată. E o pierdere mare, dar totul are un început și un sfîrșit.

“Viața merge înainte”

- Cum l-ai caracteriza pe Ovidiu Sabău jucătorul?

- Un fotbalist ce a ajuns la acest nivel prin muncă, seriozitate, sacrificii. Principalele mele calități sînt tehnica, spiritul de sacrificiu, renunțarea la anumite plăceri.

- Te-a afectat faptul că ai pierdut două Cupe Mondiale?

- Îmi pare rău. Sigur, aș fi nebun să spun că nu am dorit să joc la două Cupe Mondiale și un Campionat European. Așa a fost să fie, viața merge înainte. Nu se poate trăi doar cu fotbal.

- S-a speculat că desele tale accidentări s-ar datora faptului că ești Martor al lui Iehova.

- Sînt afirmații ale unor oameni care își folosesc creierul parțial. Fac afirmații fără nici un fel de dovezi, fără să se gîndească la faptul că ar putea afecta pe cineva. M-am tratat la cel mai înalt nivel. Avem organismul nostru, care la un moment dat cedează. Am făcut eforturi la o vîrstă fragedă și probabil din această cauză am suferit acum atîtea accidentări. Sînt un Martor al lui Iehova și sper să fiu toată viața. Asta înseamnă pentru mine a trăi mai bine, a fi fericit și a avea speranțe pentru viitor, pentru viața veșnică.

- Cum ți-ai descoperit noul “eu”?

- Studiind cuvîntul lui Dumnezeu, mi-am dat seama că singurii care respectă religia și nu tradiții sau învățături lumești sînt Martorii. Am luat această decizie care nu e bazată pe fanatism.

“La un moment dat, eram considerat cel mai bun mijlocaș dreapta din Italia”

- Ce regreți cel mai mult în viața ta ?

- E foarte greu de spus. Sînt multe lucruri pe care le regreți... E o întrebare care mă pune în dificultate. Probabil faptul că nu am cunoscut adevărul mai devreme, pentru că aș fi evitat anumite neplăceri.

- Cea mai mare realizare...

- Am o familie unită, fericită, doi copii sănătoși. Sînt foarte satisfăcut că toți am devenit Martori ai lui Iehova.

- Ai jucat în “Il Calcio” ani buni.

- A fost o perioadă plină de satisfații. Am fost în formă. Am avut propuneri de la cluburi celebre. La sfîrșitul unui campionat, presa a făcut o anchetă și am fost desemnat cel mai bun mijlocaș dreapta din campionatul italian. Am căpătat experiență pentru viitor.

- Ce i-ai recomanda unui tînăr jucător?

- Să se autodepășească, să facă sacrificii, chiar dacă are talent. Să se antreneze mai mult ca alții. Să renunțe la anumite plăceri.

- Ce vei face după ce îți vei încheia cariera?

- E dificil să mă pronunț acum. De ceea ce sînt sigur în acest moment este că vreau să mă dedic mai mult credinței, să-i ajut și pe alții să găsească speranța. Vreau să fiu mai aproape de familie, de adevărații prieteni.

- Te vei întoarce la Cluj?

- Mi-aș dori foarte mult. Îmi construiesc o casă, gîndindu-mă la revenire. **(A consemnat Alin FORNADE)**

Monitorul Sport

Șef Departament Sport al cotidianului MONITORUL
Nicolae GRECU

Echipa redacțională
Cătălin BARZAGHIDEANU
Leonard CĂNĂNĂU
Adi DRAGOMIRESCU
Victor GRĂDINARIU
Laurențiu GURALIUC
Ovidiu MINEA
Lucian MINUȚ
Claudia SCHITELEA
Daniel SIMION
Ion C. TEODOR

Fotbal la TV

tvr1

8.10 - Telemondial; 17.10 - Telemondial; 21.50 - Franța - Croația (transmisiune în direct de la St. Denis); 24.00 - Telemondial.

tvr2

8.30 - CM Franța ‘98 (r).

PRO TV

10.00 - Procesul mondialelor (r); 24.00 - Procesul mondialelor.

EUROSPORT

9.00, 9.30 - World Cup Premiere (r); 10.00 - Brazilia - Olanda (r); 17.00 - Brazilia - Olanda (r); 24.00 - Brazilia - Olanda (înregistrare); 2.00 - World Cup journal (înregistrare).

OPINIA MICROBISTULUI

Speculații la iarbă verde

Val CONDURACHE
scriitor

Meci cu meci, pronosticurile date de mine au fost la fel de păguboase ca și ocaziile rare, cînd am jucat la pronosport, la loto sau la fostul proexpres. Am cîștigat o singură dată 24 de lei. Am avut mînă mai bună la loz în plic, unde am tras - în 1972 - un loz de 200 de lei și - în 1998 - 10.000 de lei. Cum am jucat puțin, nu cred că am dat un impozit prea mare la stat. Însă, spre lauda mea, vreau să aduc aminte cititorilor cîteva din aprecierile pe care le făceam după prima etapă a acestui turneu final:

1. În opinia mea, Italia, Spania, Anglia și Germania nu se numărau între favoritele acestui turneu final. N-am crezut nici o clipă în steaua lor și nu i-am încurajat nici pe alții s-o facă.

2. Am pariat pe cartea Olandei, Argentinei, Braziliei și Franței - despre cea din urmă păstrîndu-mi rezerva. Nu este cea mai bună selecționată a Franței din toate timpurile, nici cea mai bună a acestui turneu, însă organizatorii au avut grijă să-i creeze un culoar extrem de favorabil pînă-n finală. Sigur că Roberto Baggio putea să scrie o altă istorie cu golul de aur, însă gheata lui a gîndit mai prost decît mintea, fiind mai îngustă cu 4 centimetri.

Olanda și Argentina au jucat în sferturile de finală, unde, iarăși, gheata lui Batistuta a fost mai îngustă cu 4 centimetri decît gheata lui Bergkamp. Putea fi aceasta o mare finală? Putea!

3. Am crezut, ca un naiv, în seriozitatea lui Hagi și am scos din calcul Croația, care mi se părea un obstacol ușor. Abia acum, după partida Croația - Germania, mi-am putut da seama că Blazevic s-a temut, într-adevăr, de echipa României.

Ca niciodată la un turneu final, valorile nu s-au cernut la fel de bine ca acum. Eliminarea Germaniei nu este o surpriză. Jugoslavia și Mexic au anunțat moartea subită a Germaniei (“moarte subită” se numea, în 1996, golul de aur), însă nimeni nu a vrut să asculte semnalul. A trebuit să vină Croația pentru a spulbera mitul unei Germanii care renaște din propria cenușă.

Semifinalele nu pot schimba prea multe. Franța nu poate să piardă într-o semifinală jucată acasă cu Suker și-ai lui. Dacă în semifinale ar fi fost eliminată de Germania, Franța mai avea un refugiu istoric. Dacă va pierde, întreaga Franță va regreta că nu a fost eliminată de către italieni.

Monitorul
Publicitate
Secțiunea C

Acoperișul

În desenele copilului meu, casele au acoperiș. Doar atît. Acoperiș. Acoperiș, din ce? Din tablă, țiglă, paie... Mai nou, acoperișul este din coli de fibră organică și bitum ("Onduline"). Rezistent, garantat 15 ani! Ați privit Mc Donald's? Are același acoperiș. V-ar plăcea și dvs.? Nimic mai simplu. Doar bani vă mai trebuie pentru că știți de unde-l veți cumpăra - de la magazinul "Domo Electrolux". O coală are în jur de 2 m2 iar un metru pătrat costă 50.000 lei. Coala ajunge în jur de 98.000 lei. Bine, dacă vreți un mic Mc Donald's atunci mai cheltuiți puțin pentru că un metru pătrat din acel sortiment costă 100.000 lei.

OFERTĂ EXCEPȚIONALĂ

Afacere la cheie cu numai 26.000 USD. Societate comercială , profil carne, cu magazin ultracentral 24 mp super echipat, toate utilitățile (gaz metan, telefon, apă rece, apă caldă permanentă, curent monofazic si trifazic), clientelă stabilă, vad co-mercial excelent, renume exceptional, punct de sacrificare propriu în jud. Iasi, personal supercalificat, metodă franceză de lucru. Pret fix, nediscutabil.

Telefon 092382107

Căutăm să închiriem apartament sau casă 4-5 camere, zonă ultracentrală sau centrală, urgent.

Telefon 215933; 216749

Anunță-ți prietenii!

Un nou CONCURS Monitorul - Mica Publicitate

PARTICIPĂ: numai cei care dau anunturi de mică publicitate în MONITORUL

TALOANELE de concurs: se găsesc la toate centrele de preluare a anunturilor

CIȘTIGĂTORUL: va fi desemnat prin tragere la sorti în fiecare duminică la TELE 'M, ora 8.30 (în direct) și 18.30 (înregistrat)

ȘANSA de a cîstiga creste proportional cu numărul de aparitii ale anuntului:
- pentru 1-3 aparitii se completează un talon
- pentru 4-6 aparitii se completează 2 taloane
- pentru mai mult de 7 aparitii se completează 3 taloane

Premiul perioadei 4 iulie - 10 iulie

un radio cu ceas PHILIPS

DAVAL COMPANY

Iași, șoseaua Nicolina 25, bl. 957.
Tel. 032/225978, 226121; Tel. mobil 018613703

GARA

■ Garsonieră, conf. I, 3/6, faianță, balcon închis, 56 milioane lei.

■ Două camere, SD, conf. I, 2/4, 48 mp, curat, balcon închis, 75 milioane lei.

AUTOGARĂ

■ Garsonieră, conf. I, et. 3, 32 mp, balcon închis, curată, vedere la stradă, 50 milioane lei

■ Două camere, D, conf. I, 2/10, 56 mp, faianță, 90 milioane lei, neg.

■ 3 camere, D, conf. I, 70 mp, 3/4, balcon închis, faianță, curat, 115 milioane lei, neg.

PODU ROȘ

■ Garsonieră, conf. II, 28 mp, 8/10, 35 milioane lei

■ Două camere, ND, conf. II, 1/4, 32 mp, baie cu duș, fără balcon, gaz, gresie, 45 milioane lei

■ Două camere, SD, conf. II, Primăverii, 4/4/, fără probleme cu izolația, baie cu cadă, faianță, bine întreținut, eliberare imediată, 50 milioane lei, neg.

NICOLINA

■ Garsonieră, conf. II, p., balcon închis, Nicolina I, 35 milioane lei.

■ O cameră, D, conf. I, 4/4, fără probleme cu izolația, balcon închis, faianță în baie și bucătărie, telefon, Nicolina I, 46 milioane lei

■ 2 camere, D, conf I, 2/4, aleea T. Neculai, balcon 8 m închis, faianță, 66 milioane lei.

■ 2 camere, D, conf I, 3/4, Nicolina, balcon închis, lambriuri hol, Libertății, curat, 65 milioane lei, neg.

FRUMOASA

■ 1 cameră, D, conf I, 8/9, balcon închis, f. curat, 40 mp, 48 milioane lei.

■ 2 camere, D, conf I, parter, curat, 60 milioane lei, neg.

■ 3 camere, D, conf I, 6/8, 2 băi, curat, balcon închis, 70 milioane lei, neg.

TG CUCU - P DE FIER - T. VLADIMIRESCU

■ garsonieră conf II, 30 mp, 3/4, baie cu cadă, 39 milioane lei.

■ 3 camere, D, conf I, 4/4, fără probleme cu izolația, 70 mp, 75 milioane lei.

TĂTĂRAȘI

■ garsonieră, parter, baie cu cadă, boxă subsol, 30 milioane lei.

■ 1 cameră, conf I, D, parter, 38 mp, faianță, balcon închis, 50 milioane lei, neg.

■ 2 camere, D, conf I, 3/10, faianță, gresie, f. curat, 60 milioane lei.

■ 2 camere, D, 2/4, Oancea, 55 mp, faianță, tapet, balcon închis, 85 milioane lei.

METALURGIE

■ Garsonieră, D, 1/4, liberă, 34 milioane lei.

■ 1 cameră, D, conf. I, et. 3, balcon închis, f. curat, 41 milioane lei.

■ 3 camere, SD, 2/4, 57 mp, balcon închis, curat, 62 milioane lei.

BAZA III - BULARGA

■ Garsonieră, conf. II, 3/4, 20 mp, baie cu cadă, balcon închis, eliberare imediată, 36 milioane lei, neg.

■ 1 cameră, D, conf. I, et. 4/4, fără probleme cu izolația, 37 mp, balcon închis, 43 milioane lei.

■ 3 camere, SD, conf. I, 4/4, 56 mp, eliberare imediată, 53 milioane lei, neg.

■ 3 camere, SD, p., 50 mp, 55 milioane lei.

CANTA

■ 1 cameră, D, conf. I, 1/4, 37 mp, telefon, mochetă, liber, 52 milioane lei, neg.

■ 2 camere, D, 3/4, la stradă, balcon 7 m, 65 milioane lei

■ 3 camere, D, parter, 65 mp, necesită curățenie, 55 milioane lei.

PĂCURARI

■ 1 cameră, D, conf. I, 7/8, fanață, gresie, 50 milioane lei.

■ 2 camere, D, 9/10, la stradă, curat, balcon închis, telefon, 42 milioane lei.

■ 2 camere, SD, conf. I, 60 mp, 7/8, faianță, gresie, boxă, 72 milioane lei.

GALATA

■ Garsonieră, conf. I redus, 4/4, fără probleme cu izolația, 28 mp, liberă, 32 milioane lei, fix.

■ 3 camere, D, conf. I, parter, 58 mp, balcon închis + beci, telefon, 68 milioane lei.

DACIA

■ 2 camere, SD, 4/4, necesită curățenie, 40 milioane lei

■ 2 camere, D, conf. I, parter, balcon închis, faianță, curat, 50 milioane lei.

■ 3 camere, SD, conf. I, 3/4, PECO, faianță, gresie, balcon închis, telefon, curat, 63 milioane lei, neg.

ALEXANDRU

■ 2 camere, ND, parter, liber, bucătărie separată, baie cu cadă, Olimp, 41 milioane lei, fix.

■ 2 camere, ND, 2/4, liber, balcon închis, telefon, Familial, 46 milioane lei, fix.

■ 2 camere, SD, 2/4, Sos. Națională, balcon închis, telefon, catv, eliberare imediată, 48 milioane lei, fix.

■ 3 camere, SD, parter, 53 milioane lei.

CANTEMIR

■ 2 camere, SD, 1/4, balcon închis, telefon, curat, 60 milioane lei

■ 3 camere, D, 2/4, faianță, balcon închis, telefon, 80 milioane lei

■ 3 camere, SD, conf. I, 3/4, 60 mp, faianță, balcon 8 mp, 75 milioane lei

MIRCEA

■ 3 camere, D, 6/10, 60 mp, balcon închis, 60 milioane lei

■ 2 camere, SD, conf. I, 3/4, curat, balcon închis, 52 milioane lei

CASE-TERENURI

■ 500 mp, cu temelie beton pentru 4 camere, situat la 1,5 km de capăt CUG, spre Lunca Cetățuii, posibilități de apă, curent, telefon, gaz metan. 18 milioane lei

■ 360 mp teren, în Oancea, 18 m x 20 m, 16 milioane lei

■ Casă construită în 1996, din cărămidă, acoperiș tablă albă, formată din 4 camere, hol, două garaje, nefinisată, situată la 1,5 km de la capăt CUG spre L. Cetățuii, la stradă, posibilitate apă, curent electric, telefon, gaz, teren 1000 mp, 115 milioane lei

■ Casă construită în 1996, din cărămidă, acoperiș tablă albă, formată din 4 camere, hol, bucătărie, parțial finisată, posibilități apă, gaz, teren 1000 mp, 110 milioane lei

Str. Sărărie nr. 34, Iași Telefon/fax 032/219557; telefon mobil 094533921

VÎNZĂRI

APARTAMENTE

1 CAMERĂ

■ 1 cameră, Grădinari, 40 milioane lei.

■ 1 cameră, Centru Civic, et. intermediar, 130 milioane lei.

■ 1 cameră, Duvana, 63 milioane lei.

2 CAMERE

■ 2 camere, str. Arcu, deasupra farmaciei, et. intermediar, 85 milioane lei.

■ 2 camere, D, et. 4/4, două balcoane, liber, 55 milioane lei.

■ 2 camere, et. 1, Păcurari.

3 CAMERE

■ 3 camere, Centru Civic, 30.000 USD.

TERENURI

■ Zona Bucium, excelent pentru casă - suprafață 500 m și 2000 m.

CUMPĂRĂRI

■ Apartamente 3-4 camere, camere la vile - Tg. Cucu, et. intermediar.

■ Apartament, Centru Civic, numai et. 1.

■ Casă în Iasi.

COMPANIA IMOBILIARA

IASI, HOTEL "UNIREA" CAM 106
TEL/FAX:032-21.62.62
CASTER
SIGURANTA-PROFESIONALISM-CALITATE

TERENURI

PĂCURARI

■ 1 ha Popas Păcurari, bun ptr. construcție casă, se vinde parcelat, 40 mii lei/mp. (5034)

■ 1750 mp, înainte de Popas Păcurari, 12 m deschidere la șosea, ptr. construcție, 10 USD/mp, neg. (5123; 5079)

■ 1250 mp, 17 m pînă la parcul Daewoo, 20 m deschidere la șosea. (5129)

■ 5000 mp, la ieșirea din Păcurari, 70 m deschidere la șosea, cu certificat de urbanism, 15 USD/mp, neg. (5106)

■ 600 mp, 30 m deschidere la stradă, Păcurari, vizavi de Centrul de Afaceri. (5054)

■ 1310 mp, la ieșirea din Păcurari (pe stînga, după postul de poliție), 50 mp deschidere la strada principală, acces la calea ferată, 20 USD/mp. (5084)

■ 1400 mp Păcurari (în spatele cofetăriei Mimoza, vizavi de construcția Amicii), posibilități apă, canal, puțin în pantă, beci 25 m adîncime, 10 USD/mp. (5001)

■ 2500 mp Păcurari, lîngă Eurogaz, toate facilitățile, 30.000 lei/mp. (5058; 5127)

■ 5000 mp Păcurari, vizavi de Antibiotice, 40 m deschidere la stradă, 20.000 lei/mp, neg. (5037)

■ 13800 mp Rediu Tătar, lîngă ferma de partid, 19.000 lei/mp, neg. (5038/37)

■ 600 mp, piața Păcurari, deschidere la două străzi, posibilitate gaz, canalizare, teren drept, 40.000 neg. (6105)

■ 390 mp Canta, lîngă BJATM, cu certificat de urbanism, 32.000. (5103)

■ 300 mp, Fundație, intrare spre Păcurari, 50 USD/mp, usor neg. (5009)

PODU ROȘ-CANTEMIR-NICOLINA

■ 310 mp T. Neculai, cu autorizație de construcție, toate facilitățile, ideal pentru construcție, 270.000 lei, neg. (5145)

■ 1400 mp, 25 m deschidere la Sos. Nicolina, cu certificat de urbanism, 10 USD/mp, neg. (5131)

■ 320 mp, Primăverii, 5500 USD. (5088)

■ 500 mp, N. Iorga, cu certificat de urbanism, 23 m deschidere la stradă, 50 USD/mp, neg. (5043)

■ 466 mp, Sos. Nicolina, ideal pentru vulcanizare, spălătorie auto, 25.000 lei/mp, neg. (5099)

■ 410 mp, Nicolina, 60 m deschidere la stradă, posibilitate apă, gaz, formă dreptunghiulară, 90.000 lei/mp. (5024)

■ 532 mp, Nicolina-CUG, deschidere la două străzi, 20x30, 10 USD/mp. (5095)

BUCIUM

■ 2500 mp cu deschidere la Sos. Bucium și la parcarea Plopii fără Soț, canalizare, gaz, curent electric, teren drept, 25 USD/mp. (5112)

■ 900 mp, 20 m deschidere la sos. Bucium, teren drept, vizavi de hanul "Trei Sarmale", 15 USD/mp. (5140)

■ 1760 mp, 50 m deschidere la sos. Bucium și la stradela Motel, 4 USD/mp. (6113)

■ 5000 mp, 600 m după postul de control, 68 m deschidere la sos. Bucium, teren drept, 23 USD/mp, neg.

■ 9600 mp, vizavi de motelul Bucium, deschidere 130 m, la DN 24, 8 USD/mp, neg. (5110)

■ 5200 mp, cu deschidere 89 m, la terenul și 89 m la drumul forestier, 7 USD/mp, neg. (5110/11)

■ 5000 mp Bucium, la 2 km de hanul "Trei Sarmale", la șosea, 35.000 lei/mp, neg. (5093)

■ 1250 mp Bucium, în apropiere de hanul "Trei Sarmale", 80.000 lei/mp, neg. (5041)

■ 1000 mp Bucium, Plopii fără Soț, cu certificat de urbanism, 20 USD/mp. (5004)

■ 1100 mp, Bucium, lîngă IVV, 75.000 lei, neg. (5034)

■ 5000 mp, Bucium, Vinalcool, 40 m deschidere la stradă, 50.000 lei/mp, neg. (5063)

■ 1000 mp, Bucium, vizavi de spitalul "Clunet", 20 m deschidere la stradă, construibil, cu certificat de urbanism, 9 USD/mp, usor neg. (5016)

■ 2250 mp, Bucium-motel, 40 m deschidere la stradă, ptr. construcție turistică, 25 USD/mp. (5040)

■ 2800 mp, 30 m deschidere la stradă, comuna Bîrnova, teren drept, zonă turistică, 30.000 lei/mp, usor neg. (5019)

ALTE ZONE

■ 500 mp, Bularga, teren drept, 18 m deschidere la stradă, islaz, toate facilitățile, 50.000 lei/mp, neg. (5122)

■ 2400 mp, Breazu, teren drept, 1000 mp, Aroma Viilor, 15.000 lei/mp. (5071)

■ 3 ha Breazu, la sosea, 30 m deschidere la stradă, aproape de stațiunea experimentală, 15.000 lei/mp. (5027)

■ 735 mp Cîrlig, la 3 km de Sărărie, 12.000 lei/mp. (5065)

■ 1 ha com. Dobrovăț, la sosea, 9000 lei/mp. (5093)

■ 5000 mp, Tomești, imediat după barieră, bun ptr. producție sau prestări servicii, 85 m deschidere la stradă și 59 adîncime, gaz, apă, telefon, curent electric, linie secundară de cale ferată, în apropierea zonei libere comerciale Iași-Holboca, 3 USD/mp, fix. (5062)

SPAȚII COMERCIALE

■ 480 mp, Nicolina-CUG, la stradă, gaz, canalizare, grup sanitar, liber, 600 milioane lei, posibilitate rate: 200 milioane avans, cu achitare integrală în 2 ani. (5142)

■ P+1, 134 mp, 3 camere, baie, bucătărie, canalizare, centrală proprie, 650 mp teren, la 300 m de piata "Doi Băieți" 600 milioane lei sau posibilitate de închiriere, 1300 USD/lună.

■ 70 mp, Autogară, la stradă, ideal ptr. birouri, sediu firmă, 420 milioane lei, neg. (5036)

■ 120 mp Alexandru, compus din 3 spații comerciale, grup sanitar, magazie, finisat în praf de piatră int. și ext., gresie, faianță, tavane false, 60 mp terasă amenajată, 120 mp suprafață construibilă, 300 mp suprafață totală, 600 milioane lei, neg.

■ Apartament 2 camere, D, parter, P. de Fier, bloc tip vilă, la stradă, spațiu utilat ptr. birouri, sistem de alarmă, 148 milioane lei, posibilitate închiriere,avans pe 5 ani, 7500 USD.

■ 40 mp amenajat ptr. birou, grup sanitar, cu societate, contract închiriere, Nicolina I, la stradă, 50 milioane lei, neg. (5060)

■ 200 mp, ultracentral, C. Civic, amenajat ptr. restaurant de lux în funcționare, cu o investiție de 28000 USD; cedează contractul cu recuperarea acestei investiții. (5061)

■ Nicolina, 125 mp, intrare separată, grup sanitar, pe firmă, 160 milioane lei + TVA (5029)

■ Autogară, spațiu comercial 3 camere sau casă pentru locuit, 86 mp, fără balcon, camere înalte, gaz, apă, telefon, lîngă biroul Peco, 160 milioane lei, neg. (5022)

■ Tigarete - spațiu comercial 100 mp și curte 270 mp, compartimentat în 4 încăperi, din metal, sticlă, ciment, la stradă, cu apă, gaz, telefon, 120 milioane lei, neg. (5052)

■ și în alte zone ale orașului.

CASE

■ Centru, casă 2 camere, din cărămidă, 230 mp, 14000 USD, neg. (5124)

■ Tătărasi, 3 camere, baie, bucătărie, casă din cărămidă, acoperită cu tablă, canalizare, gaz, garaj, 640 mp, Moara de Vînt, 350 milioane lei.

■ Copou, 3 camere, baie, bucătărie, gaz, canalizare, microcentrală + 100 mp teren (după Institutul Agronomic), 250 milioane lei. (5107)

■ Copou, 4 camere, hol, baie + anexă 2 camere, baie, bucătărie, canalizare, gaz metan, încălzire centrală, suprafață casă - 140 mp, 365 mp, 450 milioane lei, neg. (5069)

■ Vilă în construcție fundație + demisol, aprobare (d+p+1), cu materiale de construcție, s. totală 450 mp, P. de Fier, 150 milioane lei. (5059)

■ Casă (P+1); se vinde etajul, Copou, Lic. de Informatică, intrare separată 3 camere + 2 holuri + teren 150 mp + garaj + beci, s. 100 mp, 30.000 USD. (5047)

■ Casă 5 camere, 2 holuri, 2 bucătării, 2 corpuri clădire, s. totală - 1300 mp, sobe, gaz, baie în casă, boiler, dusumea, Tătărasi, 180 milioane lei. (5031)

■ Casă în orice zonă a orașului. (5042)

■ Centru, Bolta Rece, lîngă Medicină, 4 camere, bucătărie, hol, baie, debara, total s. construită 140 mp, curte, magazie, parcare 5 auto, 450 milioane lei, neg. (5017)

■ Casă ultracentral, cu etaj, 3 camere, D, 2 holuri, 2 băi, 2 bucătării, scară interioară, 300 mp teren, 600 milioane lei, neg. (5050)

■ Casă Tătărasi, 3 camere, SD, bucătărie, baie, cu parchet și dusumele, canalizare, reconsolidată recent, 870 mp teren, casă 100 mp, 300 milioane lei, neg. (5049)

■ Casă Tătărasi, în spatele Spitalului de Neurochirurgie, 2 camere, D, bucătărie, hol, cămară, garaj, magazie, teren 250 mp, casă 60 mp, 150 milioane lei, neg. (5048)

■ Casă 4 camere, baie, bucătărie, centrală proprie, garaj, beci, Sărărie, 650 milioane lei. (5044)

■ Casă 3 camere, acoperită cu tablă, gaz, canalizare, lîngă piata Chirilă, 100 milioane lei. (5045)

■ 4 camere în vilă, parter, sufragerie 35 mp, s.t. 100 mp, tot confortul, curte, garaj, în spate la UMF, 320 milioane lei, neg.

OFERTĂ SPECIALĂ

■ Vilă (P+1+2) - DN Iasi-Botosani, din cărămidă, acoperită cu țiglă, canalizare, centrală proprie, parchet și tîmplărie stejar, în toate camerele, faianță și gresie în bucătării, băi, balcoane: parter - 3 camere a 70 mp fiecare; et. 1 - o cameră protocol tip salon, 4 camere a 25 mp fiecare, baie, bucătărie, 2 balcoane; et. 2 - 3 camere, baie, bucătărie, hol, 2 balcoane și construcție anexă - 2 camere, grajd și magazie, beci unul 200 mp din piatră și unul sub vilă; vila se vinde împreună cu 3 ha teren din care 1 ha vie, 200 pomi fructiferi, s. construită este de 1000 mp, preț 250.000 USD, neg. (5055)

■ 7000 mp, DN Bacău-P. Neamț, 23 m deschidere la sosea, ptr. construcție, 20.000 lei/mp. (5097)

ÎNCHIRIERI

OFERTE

■ Spațiu comercial, 350 mp, Nicolina-CUG, la stradă, gaz, canalizare, grup sanitar, 25.000 lei/mp. (5142)

■ Casă (P+1), ultracentral, 4 camere, 100 mp, gaz, canalizare, încălzire centrală, pentru sediu firmă, - 450 USD/lună. (6031)

■ Gară, spațiu (P+1): 120 mp, la stradă, ideal ptr. birouri, sediu firmă, 4 USD/mp/lună. (6025)

■ Centru, spațiu comercial 50 mp, 3 milioane lei/lună. (6019)

■ Centru, 1 cameră ptr. birouri, 140 USD/lună. (6017)

■ Centru, 170 mp, spațiu amenajat ptr. bar, restaurant, 1200 USD/lună. (6020)

■ Sărărie, casă 2 camere, 80 mp, 250 USD/lună. (6023)

■ Sos. Nicolina, la stradă, casă 2 camere, baie, bucătărie, gaz, canalizare, 150 USD/lună. (6022)

■ Sos. Nicolijna (a 2-a statie din P. Roș), la stradă, spațiu comercial 120 mp, grup sanitar, 6 milioane lei/lună. (6018)

■ Copou - apartament 3 camere, la vilă, cu baie, bucătărie, mochetat, jaluzele, încălzire centrală, pentru sediu firmă, 350 USD/lună. (6001)

■ Apartament 3 camere, D, 7/10, liber, mobilat, Tg. Cucu, 300 USD/lună. (6026)

■ Vilă Copou, 100 mp, demisol, 600 USD/lună, et. 2, 100 mp, 500 USD/lună, toate facilitățile, ideal ptr. sediu firmă. (6027)

CERERI

■ Spațiu minimum 100 mp ptr. sediu firmă

■ Apartamente, spații comerciale, în orice zonă a orasului

■ Spații 15-20 mp, ptr. birouri, la stradă, eventual apartament sau garsonieră, parter, zonă cu vad.

CUMPĂRĂRI

■ Teren ptr. construcție stație Peco, teren ptr. spălătorie auto, teren accesibil transportului cu tir, teren ptr. construcție firme

■ Apartamente, case, terenuri și spații comerciale în orice zonă a orasului

■ Casă cu teren, central, semicentral, la stradă, ptr. sediu firmă.

GARĂ-AUTOGARĂ - et. intermediar

■ 1 cameră, 40 mp, 3/10, bine întreținut, liber, Străpungerea Silvestru, 68 milioane lei,neg. (1023)

■ 2 camere, D, 55 mp, et. 1, îmbunătățiri, Bacinski, 150 milioane lei, neg. (2006)

■ 2 camere, SD, et. 2, Străpungerea Silvestru, 75 milioane lei. (2027)

■ 3 camere, D, 72 mp, 6/8, îmbunătățiri, Străpungerea Silvestru, 160 milioane lei, neg. (3111)

■ 3 camere, D, 2/4, Străpungerea Silvestru, 140 milioane lei. (3002)

■ 4 camere, D, 100 mp, 4/8, îmbunătățiri, boxă subsol, Bacinski, 30.000 USD, neg. (4023)

■ 4 camere, D, 96 mp, 4/7, Gării, 190 milioane lei, neg. (4024)

GARĂ-AUTOGARĂ - parter - ultimul etaj

■ 1 cameră, 40 mp, parter, liber, ideal privatizare, 62 milioane lei (1036)

■ 2 camere, SD, parter, 56 mp, la stradă, Autogară, 115 milioane lei

■ 4 camere, D, et. 4, îmbunăățiri, garaj, Sos. Arcu, posibilitate 2 rate, 220 milioane lei, neg. (4034)

CANTA-PĂCURARI - et. intermediar

■ 1 cameră, 40 mp, 6/7, Sos. Păcurari, 50 milioane lei. (1052)

■ 1 cameră, 37 mp, et. 1, liber, Canta, 55 milioane lei, neg. (1037)

■ 2 camere, SD, 3/4, balcon închis, faianță, gresie, curat, liber, 60 milioane lei. (2099)

■ 2 camere, D, 56 mp, 4/8, Sos. Păcurari, 76 milioane lei, neg.

■ 2 camere, D, 56 mp, et. 1, îmbunătățiri, bloc vechi, după Biblioteca "Eminescu", 16.000 USD. (2022)

■ 3 camere, D, 4/8, f. bine întreținut, îmbunatatiri, Sos. Păcurari, 75 milioane lei, neg. (3106)

■ 3 camere, D, et. 3, multe îmbunătățiri, Sos. Păcurari, vizavi de Inproiect, 100 milioane lei, neg. (3091)

■ 3 camere, D, et. 2, Toma Cozma, 90 milioane lei, neg. (3059)

■ 3 camere, D, 4/5, îmbunătățiri, boxă subsol, Sos. Păcurari, deasupra Poștei, 95 milioane lei, neg. (3046)

■ 3 camere, D, 76 mp, 4/5, 2 balcoane, 2 băi, îmbunătățiri, deasupra mag. Ario, 110 milioane lei. (3004)

■ 4 camere, D, 100 mp, 3/6, Sos. Păcurari, vizavi de Autobază, 110 milioane lei, neg. (4013)

CANTA-PĂCURARI - ultimul etaj

■ 1 cameră, 40 mp, et. 8, bine întreținut, izolație triplă, Club 20, 52 milioane lei, neg. (1039)

■ 2 camere, ND, conf. I, parter, la stradă, bloc vechi, după Biblioteca "Eminescu", 76 milioane lei. (2008)

■ 2 camere, D, et. 4, izolație recentă, Canta, 55 milioane lei, neg. (2135)

■ 3 camere, D, parter, vedere la stradă, Canta, 80 milioane lei, neg. (3113)

■ 3 camere, D, parter, balcon, boxă subsol, Sos. Păcurari, la stradă, ideal ptr. privatizare, 110 milioane lei, neg. (3102)

■ 4 camere, D, 74 mp, parter, Canta, 75 milioane lei. (4011)

CENTRU - ET. INTERMEDIAR

■ 1 cameră, 36 mp, 9/10, C. Civic, 100 milioane lei, neg. (1054)

■ 1 cameră, 40 mp, et. 2, balcon 6 m, îmbunătățiri, liber, C. Civic, 115 milioane lei. (1055)

■ 1 cameră, 6/8, semimobilat, Independenței, 12500 USD. (1026)

■ Garsonieră, conf. II, et. 3, îmbunătățiri, liberă, ultracentral, 35 milioane lei, neg. (1043)

■ 2 camere, D, 60 mp, et. 1, îmbunătățiri, C.Civic, 20.000 USD, neg. (2138)

■ 2 camere, D, 47 mp, 7/10, îmbunătățiri, curățenie recentă, C. Negri, 120 milioane lei, neg. (2108)

■ 2 camere, D,et. 1, boxă subsol, posibilitate garaj, Arcu, 140 milioane lei, neg. (2096)

■ 3 camere, SD, 70 mp, et. 2, îmbunătățiri, 2 băi, Tg. Cucu, 170 milioane lei, neg. (3108)

■ 3 camere, SD, 72 mp, et. 1, deasupra mag. Unic, 110 milioane lei. (3100)

■ 3 camere, D, multe îmbunătățiri, semimobilat, P. Unirii, 28000 USD, neg. (3095)

■ 4 camere, D, et. 2, vizavi de Fac. de Medicină, 250 milioane lei, neg.

■ 4 camere, D, et. 1, îmbunătățiri, total mobilat și utilat, liber, Sf. Lazăr, 280 milioane lei. (4012)

CENTRU - parter - ultimul etaj

■ 1 cameră, parter, bloc vechi, piata Independenței, ideal ptr. spațiu comercial, 120 milioane lei, neg. (1024)

■ 2 camere, D, parter, liber, ideal ptr. privatizare, C. Negri, 17000 USD, neg. (2132)

■ 3 camere, D, parter, 80 mp, bun ptr. privatizare, Independenței, 220 milioane lei, neg. (3085)

TG. CUCU - parter - ultimul et.

■ 1 cameră, 36 mp, parter, boxă subsol, liber, ideal ptr. privatizare, 85 milioane lei. (1049)

■ 2 camere, D, et. 4, fără probleme cu izolația, Prof. Paul, 72 milioane lei, neg. (2104)

■ 2 camere, SD, parter, balcon, T. Vladimirescu, 80 milioane lei, neg. (2092)

■ 3 camere, D, parter, balcon, îmbunătățiri + 3 camere demisol, cu intrare din bucătărie, liber, P. de Fier, 120 milioane lei, neg. (3057)

TG. CUCU - ET. INTERMEDIAR

■ 2 camere, D, et. 2, la stradă, T. Vladimirescu - P. de Fier, 83 milioane lei, neg. (2074)

■ 3 camere, D, et. 2/4, P. de Fier, 95 milioane lei, neg. (3032)

■ 4 camere, D, et. 1, P. de Fier, 175 milioane lei, neg. (4030)

COPOU - ET. INTERMEDIAR

■ 2 camere, D, 3/8, îmbunătățiri, liber, lîngă Parcul Copou, 16500 USD, neg. (2054)

■ 2 camere, SD, 7/8, lîngă Unievrsitate, 90 milioane lei, neg. și 5/8, 120 milioane lei. (2004)

■ 3 camere, D, 70 mp, 6/10, f. bine întreținut, boxă subsol, Puskin, 25000 USD, neg. (3089)

■ 3 camere, SD, et. 1, lîngă Centrul Cultural Francez, 22000 USD. (3007)

COPOU - PARTER - ULTIMUL ET.

■ 2 camere, D, parter înalt, îmbunătățiri, boxă, bun ptr. privatizare, liber, lîngă Universitate, 110 milioane lei, neg. (2076)

■ 2 camere, D, et. 2, ci pod, boxă subsol, bloc tip vilă, liber, Macazului, 120 milioane lei. (2007)

■ 3 camere, D, 64 mp, parter, balcon, Copou, 140 milioane lei, neg.

■ 4 camere, 88 mp, parter, 3 balcoane închise, boxă subsol, vizavi de Grădina Botanică, 30000 USD. (4033)

CANTEMIR - ET. INTERMEDIAR

■ 2 camere, ND, transformat din 3 camere, 2/4, Decebal, 58 milioane lei. (2136)

■ 2 camere, D, 4/10, 2 balcoane închise, îmbunătățiri, lîngă Casa Sidicatelor, 80 milioane lei, neg. (2079)

TĂTĂRAȘI - et. intermediar

■ Garsonieră, conf. I, et. 3, mobilată, liberă, V. Lupu, 42 milioane lei. (1027)

■ Garsonieră, conf. II, complex T. Vladimirescu, 37 milioane lei. neg.

■ 1 cameră, 40 mp, bine întreținut, liber, deasupra policlinicii "Sf. Maria", 7/8, 58 milioane lei. (1044)

■ 2 camere, SD, et. 1/10, bine întreținut, 60 milioane lei, neg. (2129)

■ 2 camere, ND, et. 2, f. bine întreținut, Ciric, 40 milioane lei. (2114)

■ 2 camere, SD, conf. I, et. 1, Stejar, 75 milioane lei, neg. (2097)

■ 2 camere, SD, et. 2, Bucșinescu, 70 milioane lei, neg. (2030)

■ 3 camere, D, 86 mp, 6/8, 3 balcoane închise, 2 băi, îmbunătățiri, boxă subsol, garaj 25 mp, Oancea, 180 milioane lei,neg. (3109)

TĂTĂRAȘI - parter - ultimul etaj

■ Garsonieră, conf. I, parter, mobilată, V. Lupu, 43 milioane lei. (1060)

■ 2 camere, ND, parter cu balcon, T. Vladimirescu, 65 milioane lei. (2119)

■ 2 camere, D, et. 3, cu pod. Vladimirescu, 75 milioane lei. (2117)

■ 3 camere, SD, parter, bun ptr. privatizare, I. Creangă, 110 milioane lei. (3001)

CANTEMIR - parter - ultimul et.

■ 2 camere, SD, parter, vedere la stradă, Nicolina, ideal ptr. privatizare, 60 milioane lei. (2149)

■ 2 camere, SD, et. 4, bdul N. Iorga, 65 milioane lei, neg. (2146)

■ 2 camere, SD, et. 4, liber, Al. Decebal, 55 milioane lei. (2075)

■ 2 camere, ND, 47 mp, parter, Socola, 46 milioane lei. (2134)

PODU ROȘ - ET. INTERMEDIAR

■ 2 camere, ND, conf. I, 47 mp, et. 3, Splai Bahlui, vizavi de Facultatea de Electrotehnică, 70 milioane lei. (2148)

■ 2 camere, SD, conf. I, 3/4, liber, Tutora, 55 milioane lei. (2064)

■ 3 camere, SD, 6/10, lîngă Lic. "Racoviță", 80 milioane lei.

PODU ROȘ - parter - ultimul etaj

■ 2 camere, SD, 47 mp, parter, bine întreținut, inst. sanitară separată, ideal ptr. privatizare, 75 milioane lei. (2124)

■ 2 camere, SD, et. 4, bine întreținut, liber, Primăverii, 60 milioane lei. (2078)

■ 2 camere, SD, parter, Primăverii, 55 milioane lei, neg. (2015)

■ 2 camere, ND, 47 mp, parter, cu balcon, îmbunătățiri, vizavi de restaurantul Cotnari, 85 milioane lei. (2066)

■ 2 camere, SD, parter înalt, îmbunătățiri, Al. Rozelor, 67 milioane lei, neg. (2034)

■ 3 camere, SD, parter, balcon, Al. Rozelor, 100 milioane lei.

NICOLINA - parter - ultimul et.

■ 2 camere, D, 42 mp, parter, boxă subsol, Al. Nicolina, vedere la stradă, 65 milioane lei, neg. (2116)

■ 2 camere, D, parter, îmbunătățiri, Clopotari, 60 milioane lei, neg.

■ 2 camere, D, parter, bun ptr. privatizare, Libertății, 73 milioane lei, neg. (2087)

■ 3 camere, D, parter, balcon, T. Neculai, 75 milioane lei, neg.

■ 3 camere, D, parter, uscător, îmbunătățiri, Libertății, 78 milioane lei. (3012)

■ 3 camere, D, et. 4, Împăcării, 68 milioane lei. (3013)

■ 4 camere, D, 97 mp, parter, balcon, îmbunătățiri, Clopotari, 130 milioane lei. (4015)

NICOLINA - et. intermediar

■ Garsonieră, conf. II, et. 3, bine întreținută, vizavi de Gara Nicolina, 37 milioane lei, neg. (1051)

■ 1 cameră, et. 2, îmbunătățiri, Împăcării, 55 milioane lei. (1040)

■ 2 camere, D, 6/10, bine întreținut, Hlincea, 72 milioane lei,neg. (2125)

■ 2 camere, D, et. 2, liber, Clopotari, 70 milioane lei, neg. (2124)

■ 3 camere, D, et. 1, bine întreținut, Împăcării, 85 milioane lei

■ 3 camere, D, 3/6, Poitiers, 80 milioane lei. (3018)

■ 4 camere, SD, 100 mp, 7/9, 2 balcoane închise, 2 băi, Nicolina-CUG, 95 milioane lei, neg. (4037)

■ 4 camere, D, et. 3, Hlincea, 85 milioane lei, neg. (4032)

Stef agenție imobiliară

str. Lăpușneanu, nr. 16

Tel: 215933; 216749 program 8-20

CENTRU-COPOU

■ 1 cameră, D, 36 mp, 4/6, faianță-gresie baie-bucătărie, parchet, telefon, telecablu, balcon, boxă subsol, Independenței, 88 milioane lei. (2291)

■ 1 cameră, D, 42 mp, 1/8, faianță-gresie baie-bucătărie, parchet, telefon, telecablu, balcon închis, C. Civic, 14.000 USD. (2133)

■ 2 camere, D, 50 mp, 3/4, fâianță baie-bucătărie, gresie baie, parchet camere+bucătărie, telefon, telecablu, balcon închis, Podul de Fier, 100 milioane lei.

■ 2 camere, D, 50 mp, 1/4, faianță baie-bucătărie, parchet, telefon, telecablu, balcon închis, Sf. Lazăr, 120 milioane lei. (2249)

■ 2 camere, D, 56 mp, 8/9, faianță-gresie baie-bucătărie, parchet, 2 balcoane, Piața Unirii, 120 milioane lei. (2168)

■ 2 camere, D, 60 mp, et. 4, faianță, gresie, telecablu, telefon, 2 balcoane închise, Hală, 21.000 USD, neg. (1914)

■ 2 camere, D, 60 mp, et. 1, faianță, gresie, parchet, balcon închis, usa la intrare schimbată, bine întreținut, zona Hală, 24.000 USD. (1904)

■ 2 camere, D, 60 mp, parter, faianță și gresie, parchet, telefon, telecablu, 2 balcoane închise, boxă, zona Tg. Cucu, 135 milioane lei, neg. (1893)

■ 2 camere, D, 45 mp, parter înalt, parchet, foarte bun pentru birou avocatură, notarial, cabinet medical, birouri pentru firmă, zona Copou, la stradă, 125 milioane lei. (1874)

■ 3 camere, D, 4/4, 70 mp, faianță baie-bucătărie, linoleum, telefon, telecablu, balcon închis 12 m, Sf. Lazăr,125 milioane lei. (2211)

■ 3 camere, D, 1/2, 60 mp, faianță baie, parchet 2 camere + 1 cameră mozaic, telefon, telecablu, Copou, 130 milioane lei. (2191)

■ 3 camere, D, 80 mp, parter înalt, faianță-gresie baie-bucătărie, parchet, boxă subsol, bun pentru sediu firmă, lîngă biblioteca "M. Eminescu", 30.000 USD.

■ 3 camere, D, 3/7, 80 mp, parchet, 2 balcoane, C. Civic, 27.000 USD, neg. (1814)

■ 3 camere, D, 3/8, 65 mp, faianță, gresie, parchet, telefon, telecablu, ușă stejar, balcon, 200 milioane lei, zona Hală. (1812)

GARĂ-AUTOGARĂ

■ 1 cameră, D, 40 mp, 3/4, parchet, telefon, telecablu, balcon închis, Autogară, 80 milioane lei. (2251)

■ 2 camere, circular, 50 mp, 4/4, faianță-gresie baie-bucătărie, parchet, telefon, telecablu, balcon închis, boxă, garaj, Gară, 110 milioane lei. (2237)

■ 2 camere, D, parchet, telefon, telecablu, balcon, et. 2, zona Gară, 85 milioane lei. (1899)

■ 3 camere, SD, 76 mp, 7/11, faianță baie, pacrhet, telefon, telecablu, 2 balcoane, Centru, 180 milioane lei. (2063)

■ 3 camere, D, et. 8, faianță baie-bucătărie, cu fata la stradă, parchet, balcon mare de 20m, zona Gară, 140 milioane lei, neg. (1996)

■ 3 camere, D, faianță, gresie, telefon, telecablu, bun pentru privatizare orice fel de activitate, parter, zona Autogară, 160 milioane lei. (1980)

■ 3 camere, D, faianță, gresie în două băi, balcon închis, fata la stradă, et. 3, zona Autogară, 145 milioane lei. (1892)

■ 4 camere, SD, 4/8, faianță, gresie, 2 băi, boxă la subsol de 36 mp, parchet, 3 balcoane, toate usile schimbate, Autogară, 210 milioane lei. (1981)

PĂCURARI-CANTA

■ 1 cameră, D, 40 mp, 1/4, faianță+gresie baie-bucătărie, parchet, telefon, telecablu, balcon, Canta, 55 milioane lei. (2164)

■ 2 camere, SD, 48 mp, parter, faianță baie-bucătărie, linoleum, telefon, Păcurari, 58 milioane lei. (2315)

■ 2 camere, D, 56 mp, 4/4, balcon închis, fără probleme cu izolatia, Canta, 67 milioane lei. (1916)

■ 3 camere, D, 70 mp, et. 6, parchet, telecablu, balcon pe 2 camere închis, Păcurari, 72 milioane lei. (2313)

■ 3 camere, D, 66 mp, parter, faianță, gresie, 2 băi, parchet, balcon închis, boxă subsol, Canta, 85 milioane lei. (1941)

■ 3 camere, D, 80 mp, et. 3/4, f2 băi, parchet, balcon, usă capitonată, tapet, Canta, 120 milioane lei, neg

■ 3 camere, D, 74 mp, 2/4, faianță, gresie, 2 băi, parchet, telefon, telecablu, 2 balcoane închise, boxă la subsol, Canta, 87 milioane lei. (1877)

PODU ROȘ-CANTEMIR

■ 1 cameră, 1/4, faianță-gresie baie-bucătărie, linoleum, telefon, telecablu, balcon închis, P. Nicolina, 48 milioane lei. (2156)

■ 1 cameră, parter, zona Tesătura, parchet, bun pentru cabinet avocatură, notariat, medical, birouri firmă, 35 mp, 40 milioane lei, neg. (2121)

■ 2 camere, SD, 4/4, faianță+gresie baie-bucătărie, parchet, telefon, telecablu, 75 milioane lei. (2042)

■ 2 camere, SD, 54 mp, parter, faianță baie-bucătărie, parchet, telefon, telecablu, balcon închis, Podu Ros, 90 milioane lei. (1997)

■ 2 camere, ND, 32 mp, 2/4, faianță+gresie baie-bucătărie, parchet, telefon, telecablu, balcon închis, baie cu dus, Primăverii, 55 milioane lei. (1946)

■ 3 camere, SD, 60 mp, et. 2, faianță-gresie baie, parchet, telefon, balcon, Podu Ros, 80 milioane lei.

■ 4 camere, D, 89 mp, 3/4, faiantă+gresie baie-bucătărie, parchet, telefon, telecablu, balcon închis, Podu Ros, 170 milioane lei. (1967)

TĂTĂRAȘI-METALURGIE

■ 1 cameră, 32 mp, parter, faianță baie + parțial bucătărie, telefon, telecablu, baie cu dup, Metalurgie, 35 milioane lei, cu posibilitatea de a se vinde în rate.

■ 2 camere, SD, 38 mp, 8/10, parchet, telefon, telecablu, balcon, Tătărasi, 40 milioane lei.

■ 2 camere, ND, 51 mp, 3/4, T. Vladimirescu, 60 milioane lei. (1936)

■ 2 camere, SD, 6/8, 50 mp, faianță, gresie, parchet, telefon, telecablu, usă stejar la intrare, 90 milioane lei.

■ 4 camere, SD, 100 mp, 2/4, faianță+gresie baie-bucătărie, parchet camere + hol, telefon, telecablu, 3 balcoane, 2 băi, V. Lupu, 24.000 USD. (2202)

■ 4 camere, D, 78 mp, parter, parchet, telefon, telecablu, 2 băi, 90 milioane lei. neg. (1869)

ALEXANDRU-DACIA

■ Garsonieră, 28 mp, parter, parchet, balcon închis, Alexandru, 32 milioane lei. (1982)

■ 2 camere, ND, 36 mp, 9/10, faianță parțial baie-bucătărie, parchet, telefon, telecablu, balcon închis, Alexandru, 60 milioane lei. (1923)

■ 4 camere, SD, 90 mp, 3/4, faianța baie-bucătărie, telecablu, balcon închis, Alexandru, 80 milioane lei. (1984)

NICOLINA-CUG

■ Garsonieră, 30 mp, et. 1, parchet, baie, bucătărie, balcon închis, usa de la intrare schimbată, foarte curată, Nicolina I, 38 milioane lei. (1986)

■ 1 cameră, D, 3/10, parchet, telefon, telecablu, balcon închis - 7 m, Nicolina II, 60 milioane lei.

■ 2 camere, D, 60 mp, et. 4, faianță, parchet, telefon, telecablu, balcon închis, boxă subsol, CUG, 70 milioane lei. (1994)

■ 3 camere, D, 60 mp, 2/4, faianță+gresie baie-bucătărie, parchet, telefon, telecablu, balcon închis, Nicolina, 120 milioane lei. (2189)

■ 4 camere, D, parter, parchet, telecablu, boxă la subsol, curat, CUG, 95 milioane lei. (1961)

■ 4 camere, D, 92 mp, 2/3, faianță+gresie baie-bucătărie, parchet, telefon, telecablu, balcon, Nicolina, 135 milioane lei. (1257)

CASE-TERENURI

■ Casă 3 camere, din cărămidă, acoperită cu tablă, gaz la sobe și bucătărie, apă, telefon, 460 mp, zonă semicentrală (str. Culturii), 260 milioane lei. (2130)

■ Casă 12 camere, în Valea Lupului, din cărămidă, acoperită cu tablă, două intrări, fîntînă, două băi, clădire cu centrală termică, subsol garaj, două beciuri, 500 milioane lei. (2035)

■ Casă 3 camere, baie, bucătărie, 160 mp teren, parter+etaj, sobe cu lemne, Podul de Fier, 130 milioane lei. (1927)

■ Casă 3 camere, baie, bucătărie, 500 mp, teren, zonă centrală, 650 milioane lei. (1837)

■ Casă 2 camere, cu sobe și pardoseală, baie, bucătărie, 380 V, 220 V, fîntînă în curte, beci, 2700 mp teren, Breazu, 125 milioane lei. (2307)

■ 310 mp cu casă nelocuibilă, cu apă și curent electric, multe avantaje ca poziție, zonă semicentrală (Podul de Piatră), 45 milioane lei, neg. (1971)

■ 435 mp, zonă centrală, 45 USD/mp. (1979)

■ 50.000 mp, cu 300 m deschidere la Marea Neagră, la 12 km de Constanta, 35 USD/mp. (1876)

IMOBILIARE

VÎNZĂRI
APARTAMENTE

1 CAMERĂ

GARSONIERĂ SRAȚIUNEA SLĂNIC-MOLDOVA

■ Confort I, la str. principală, gaz metan. geamuri spre sud, parter înalt, încălzire centrală, pardoseală lemn. Tel. 033-733262, 092-237341.

■ Vînd urgent, apartament superb, decomandat, central, în Stațiunea Tîrgu Ocna, eventual schimb cu garsonieră + diferență, Galați. Tel.036/474948.

■ Garsonieră, conf. I, baie cu cadă, telecablu, balcon închis, în str. Silvestru nr. 2, bloc L4-5, et. 2, ap. 23, vizavi de RATC. Telefon 032/143166. Pret 60 milioane. (1003466)

■ Apartament cu o cameră, Hala Centrală, deasupra CEC, et. 2/6, 42 mp. Telefon 294017, orele 20,00-22,00. (1003633)

■ Apartament cu o cameră, multiple îmbunătățiri, gresie, faianță, parchet, beci, balcon, proaspăt renovat, Tătărasi - Ciurchi. Telefon 271931.(1246903)

■ Apartament cu o cameră, D, conf. I sporit, parter înalt, Metalurgie, telefon, 51 milioane lei, neg. Telefon 121763, orele 18,00-22,00. (1003876)

■ Garsonieră, 22 mp, et. 4, Alexandru cel Bun, bine întreținută. Exclus agenții imobiliare. Telefon 253223, orele 17,00-21,00. (1003886)

2 CAMERE

■ Vînd apartament 2 camere Constanța, lîngă Mamaia B-dul Lăpușneanu, ataj I, parchet, zonă excelentă. Tel.094-568720.

■ Apartament 2 camere, zona T. Vladimirescu. Telefon 094/514630.

APARTAMENT 2 CAMERE

■ Apartament 2 camere, SD, conf. I, et. 2, exceptional, faianță integral în sufragerie, în bucătărie, în baie și în două holuri, balcon închis. Telefon 136383.

■ Apartament 2 camere, Canta sau schimb cu casă. Telefon 259265.

■ Urgent. Apartament 2 camere, conf. I, balcon închis, telefon Alcatel, telecablu, faianță baie-bucătărie, 52 mp, D. Pret neg. la fata locului, zona Autogară). Telefon 171856. (0798770)

■ Apartament. 2 camere, SD, et. 3, lîngă Piata Nicolina. Pret informativ 60 milioane lei. Telefon 094514620; 233352 - seara. (1003186)

■ Apartament 2 camere, D, et. 1/4, îmbunătățiri, 46 mp, în B-dul T. Vladimirescu (Podul de Fier). Pret informativ 85 milioane lei. Telefon 223542. (1003683)

■ Urgent. Apartament 2 camere, ND, et. 1, zona Tătărasi - Flora, cu telefon, balcon închis, boxă subsol. Telefon 179280, orele 8,00-14,00. (1003378)

■ Apartament 2 camere, ND, conf. II, Podu Ros, lîngă Liceul "E. Racoviță", parter, telefon. Pret neg. Telefon 142778. (1003785)

■ Apartament 2 camere, D, et. 2/3, blocuri Păcurari, lîngă Spitalul CFR. Telefon 294017, orele 20,00-22,00. (1003633)

■ Apartament 2 camere, D, urgent. Pret 45 milioane lei, neg. Bl. 25, sc. A,et. 1, ap. 7 - Tomesti. Telefon 290035. (1003720)

■ Apartament 2 camere, Podu Ros si spațiu comercial cu vad. Telefon 230014 sau 130561. (1246511)

■ Apartament 2 camere, D, et. 2/4, (ne)mobilat, zona Zimbru. Pret convenabil. Telefon 163362 sau 092-702678. (124507)

■ Apartament 2 camere, ND, et. 4/4, fără probleme cu izolația, liber, telefon, telecablu. Pret accesibil, zona Cantemir. Relatii la telefon 130247. (1003412)

3 CAMERE

■ Urgent. Apartament 3 camere, D, Centrul Civic, Bîrlad. Telefon 032/142265.

APARTAMENT 3 CAMERE

Apartament 3 camere, deosebit, cu multiple îmbunătățiri, ultracentral, et. inferior, terasă 100 mp. Telefon 216773. Pret neg. la fata locului.

BUCUREȘTI - APARTAMENT 3 CAMERE

(schimb cu Iasi) Apartament 3 camere, D, et. 3, telefon, sector 4, Berceni - Bucuresti. Telefon 232339; 251730.

■ Apartament 3 camere, (Arcu - Magazinul NEST), conf. I, 7/9, D, îmbunătățiri, negociabil; sau schimb cu două apartamente 2 camere (exemplu Păcurari, Nicolina). Telefon 145878; 214606.

■ Apartament 3 camere, central, cu 2 băi, 2 balcoane închise, multiple îmbunătățiri. Telefon 110702, după ora 16,00. (1003811)

■ Apartament 3 camere, conf. I, D, parchet, faianță, telefon, et. 2, Canta - Păcurari. Telefon 162005.

■ Apartament 3 camere, D, et. 1/3, boxă, ultracentral, fără balcon. Telefon 210814, orele 18,00-22,00, sîmbătă și duminică 8,00-12,00. (1556094)

■ (schimb cu apartament cu o cameră) Apartament 3 camere, et. 1, faianță baie și bucătărie, balcon închis. Telefon 163004, orele 14,00-20,00. (1246659)

■ Apartament 3 camere, D, bun ptr. privatizare, parchet, pret neg. la fata locului. Adresa: Mircea cel Bătrîn 14, bl. B3, sc. B, parter, ap. 5. (2317339)

4-5 CAMERE

■ Apartament 4 camere, conf. I, D, două grupuri sanitare, bucătărie foarte mare, zona Lunca-Cetățuii. Telefon 210295; 126068, după ora 18,00.

CUMPĂRĂRI

■ Garsonieră sau apartament 2 camere, în zonele Gară, Autogară, Centrul Civic, Tg. Cucu sau Copou. Telefon 160583. (1246523)

■ Apartament 2-3 camere, D, et. intermediar, zonă intermediară, minimum 50 mp. Exclus agenții. Telefon 155586. (1003895)

ÎNCHIRIERI
APARTAMENTE

OFERTE

■ Cameră semimobilată, pentru o fată. Telefon 118846.

■ Apartament 2 camere, B-dul Independentei, et. 2, liber din 15 octombrie 1998. Relatii suplimentare la telefon 225103, după ora 17,00.

■ Apartament cu o cameră, B-dul Chimiei, parter, sc. C, bl. D2, ap. 3, lîngă sala de sport Grădinari, la stradă, cu plata anticipat pe 2-3 ani. Telefon 171336 (fam. Niță). (1003700)

■ Garsonieră, la Gară, mobilată, cu telefon, recent zugrăvită, cu gresie, faianță. Plata anticipat, în valută. Telefon 118655. (1003636)

■ Apartament 2 camere decomandate, Copou, TV, cablu, frigider, telefon. Plata anticipat 6 luni, valută (lei). Telefon 134456, orele 10,00-20,00

■ Persoană singură, ofer spre închiriere dormitor sau sufragerie mobilată, acces toate utilitățile (hol mare, mobilat, bucătărie, aragaz, telefon, telecablu, frigider) la familie tineri intelectuali sau doi studenti (studente) (cu sanse de a rămîne singuri în apartament după 1 septembrie 1998). Apartamentul se află în statia de tramvai de la Autogară. Plata 500.000 lei/lună, anticipat pe 3 luni. Rog seriozitate. Relatii la telefon 146961, după ora 14,00. (1003874)

CERERI

■ Caut pentru închiriere garsonieră mobilată, pe termen lung, plata lunar, max. 500.000 lei. Telefon 236001, orele 9,00-17,00 sau 135855.

SCHIMBURI
APARTAMENTE

■ Apartament 3 camere, D, Păcurari (str. Culturii), et. 1, cu apartament 3-4 camere, mari, confort sporit, etaj intermediar, aceeasi zonă. Telefon 161014.

■ Apartament 3 camere, et. 1, ND, cu apartament cu o cameră și diferență. Telefon 163004, orele 14,00-20,00. (0798798)

■ Apartament 3 camere, et. 7/7, D, ultracentral, telefon, telecablu, boxă, loc parcare proprietate, multiple îmbunătățiri, cu panoramă spre Teatrul National și Mitropolie, eventual încă unul cu 2 camere, D, conf. I, boxă, telefon, telecablu, îmbunătățiri, et. 4/4, rond vechi CUG, cu casă, cu putin teren, în Copou sau Bucium, eventual diferentă. Telefon 145057. (1246510)

■ Apartament 2 camere, conf. I cu apartament cu o cameră, plus diferentă. Telefon 161603. (1246653)

■ Apartament 2 camere cu apartament 3 camere plus diferentă. Relatii la telefon 230172. (1003818)

■ Apartament proprietate, 3 camere, SD, conf. II, îmbunătățiri, parter; cu apartament 2 camere, D, conf. I, acte fără diferentă. Relatii la telefon 223095. (1003411)

SPATII COMERCIALE

■ Brăila - vînd spațiu comercial amenajat "Restaurant", complet utilat, 220 mp, cu terasă, vad deosebit - 80.000 $, posibilități rate, variante. Tel. 039/675595, 092-375364.

■ Spatiu comercial (magazin si birou) amenajat si apartament la parter cu toate aprobările, vad excelent, str. Primăverii nr. 11, bl. P1, sc. B, ap. 1, vizavi de Cafeneaua Sportivă, telefon, cablu. Pret 100 milioane lei fix. Telefon 230608; 094645299; 094645298. (1003514)

ÎNCHIRIERI - OFERTE

■ Spatiu comercial, zona Tătărasi, vad foarte bun, la linia de tramvai. Telefon 272760 sau 125722. (1003794)

■ Spațiu la stradă, str. Ipsilanti nr. 22. Preț avantajos. Telefon 118106. (1003831)

■ Primesc în gazdă doi tineri căsătoriți (fără copii), str. Dîmbovitei, nr. 23, bl. E1A, sc. A, etj. IV, ap. 1. (1003422)

CERERI

■ Se caută spatiu depozit + birouri - 300 mp. Oferim maximum 15.000 lei/mp. Relații la telefon 122102, orele 8,00-10,00; 20,00-22,00. (1003786)

VÎNZĂRI
TERENURI

■ Vînd 1 hectar, la 2 km de Vaslui, com. Muntenii-de-Jos DN 24, facilități: apă, curent, gaze. Tel. 034-182604.

■ Teren 680 mp Copou - Iasi. Pret 70 milioane lei, neg. Telefon 032/222535 sau 09468003.

■ 4.000 mp teren pentru casă si 6.000 m teren agricol la sosea, Poieni, com. Schitu-Duca, Iasi. Telefon 140089. (1003107)

■ Urgent. Teren Bîrnova - 2.820 mp, la sosea, acces retea electrică, telefon, zonă deosebit de pitorească. Telefon 211589. (1003099)

■ 3.200 mp teren la sosea - la 12 km de Iasi (aproape de Gara Cristesti). Pret neg. 25.000 lei/mp. Telefon 177420; 171494. (1003532)

■ 1.200 mp teren lîngă pîrîul Nicolina. Telefon 164509. (0798663)

■ 5.000 mp teren construibil (după baza C.R.R. - Valea-Adîncă). Relații la fam. Corciu Gh. (1003709)

■ Teren, zonă centrală - 538 mp, apă curentă, canalizare, posibilități urgente telefon, gaz metan. Telefon 136346, orele 13,00-22,00. (1003627)

■ Teren, zona Nicolina - 852 mp si zona CUG - 600-1.000 mp. Relatii la telefon 114868. (1003824)

■ 3.000 mp teren intravilan, Păun - Bucium, într-un ambient foarte pitoresc, panoramă minunată a orasului. 400 USD/mp. Telefon 231676. (1003833)

■ 350 mp teren cu proiect pentru construcție auto-service si magazin. Telefon 094/583841. (0798837)

■ 780 mp teren în strada Primăverii, intrare la stradă, cu toate actele în regulă. Telefon 251218; 232992. (2317334)

■ 7.200 mp pămînt, aflat pe soseaua Păcurari - Rediu, după iaz, posibilitate construcții case, gaz, curent electric. Pret informativ 15.000 lei/mp. Telefon 153924. (2317333)

■ Foarte urgent - 1.000 mp teren intravilan, situat la 3 km de Hanul "Trei Sarmale" spre Bîrnova, teren cu vie pe rod. Telefon 294007. (2317330)

■ 2.140 mp teren intravilan, la sosea, în Poieni, cu vie, pret neg. 20.000 lei/mp. Telefon 154740, seara, după ora 20,00. (192249)

■ 2.500 mp, platou, sos. Rediu, la distanța de 400 m de la capăt troleibuz 45 Păcurari; posibilități apă, gaz, electricitate, la 10 m distanța. Pret 22.000 lei/mp, neg. Telefon 163378. (0798672)

■ 550 mp teren, lîngă Tigarete, în spatele Bisericii Catolice, toate facilitățile. Pret 18-20 dolari/mp, neg. Telefon 149228. (1555941)

■ Pămînt - 5.000 mp, cu o lățime de 22 m, construibil (case), la capăt CUG, după Baza de porumb Valea-Adîncă. Relații la fam. Corciu Gheorghe, sat Valea-Adîncă. (1554328)

VÎNZĂRI
CASE

■ Galați - vilă etaj, ultracentral, cu spațiu comercial la parter, gaze, încălzire centrală, ideală sediu firmă, reprezentanță, 180.000 USD. Tel. 036/ 471148.

■ Vînd gospodărie compusă din: casă, magazin, grădină si vie. Ocazie rară. Oras Panciu, str. Soveja 150. Tel.036 / 464586.

■ Vînd vilă nouă în TG. OCNA, P+1, 6 camere, 2 băi, încălzire centrală, scară interioară. Teren aferent 1700 mp, preț negociabil, chiar și pentru cei ce au fost interesați. Tel. 034-340107, Tg. Ocna.

■ Galati, casă două nivele, ultracentral, avînd și spațiu comercial la parter (snack-bar cu dotări), mobilată, gaze, 180.000 $. Tel. 036/471148. (GL- 2077.1.7.)

■ Vînd-cumpăr apartamente - case în municipiul Iasi. Telefon 152589, 152685. (1246512)

■ Vînd teren - Zona Bîrnova. Telefon 032/213772. (1246515)

■ Pascani - Casă 4 camere, cu apă, gaz, canalizare, într-o zonă bună a orasului. Pretul este negociabil. Telefon 138223. (0798666)

■ Convenabil, casă nouă, 3 camere, Tomesti Deal (lîngă Politie), posibilităti gaz metan, 1.300 mp. Telefon 220664 sau la adresa: Tomesti Deal - fam. Cupet. (1003197)

■ Pascani - Casă cărămidă, 5 încăperi, 220 mp teren, toate facilitățile, ideal pentru locuit, exceptional pentru comert, lîngă Hala Centrală Deal, str. Mihail Kogălniceanu nr. 26, cu bar si terasă berărie, negociabil la fata locului. Urgent. (1003612)

■ Casă - Aurel Vlaicu nr. 56, în construcție. Telefon 114330. (1003782)

■ Cantină-restaurant la DN Iasi - Vaslui, la 35 km de Iasi (apă, canalizare, 220V, 380 V, parcare). Ideal pentru popas, han etc. Telefon 035/361728. (1003623)

■ Casă 2 camere, cu teren 1.000 mp, ideal pentru bloc locuințe sau vilă, strada Mosu nr. 14 (zona Ciurchi - Metalurgie). Preț 135 milioane lei. Telefon 279087; 094/639961

■ Imobil, 430 mp suprafață construită si 800 mp teren aferent, în zona Mitropoliei Iasi. Telefon 032/213772. (1246506)

■ Iasi - Casă, central, 6 încăperi, curent trifazic, gaz metan, stare foarte bună + dependințe. Telefon 214125.

■ Constructie cu moară de porumb si grîu, de tip UMARO, spațiu locuit, spațiu magazin în localitatea Slobozia, com. Voinesti. Telefon 094/583841. (0798837)

■ Casă 3 camere, garaj, baie, gaz,cablu tv, teren 543 mp. Informatii - str. Nouă nr. 13 (Moara de Vînt). Telefon 174172. (1246535)

■ Casă în str. Cărămidari 2 (cartier Galata), cu teren 1.000 mp + materiale de construcție pentru 2 camere. Telefon 223135. (2317335)

■ Casă cu livadă si grădină, total 8.000 mp, în satul Goruni - Tomesti. Negociabil. Telefon 130131 si 115522. (1003847)

■ Casă cărămidă, 3 camere, anexe, grădină, 400 mp, zonă centrală, liniștită, proprietate, ideală pentru vilă, societăți. Popovici - str. Sf. Andrei 26. (1003888)

■ Casă, parter și etaj, 6 camere, holuri, baie, beci, curte, str. Ipsilante nr. 27. Telefon 140536. (1003885)

■ Casă 3 camere, bucătărie, hol, terasă, teren 400 mp, apă în curte, telefon, facilităti canalizare,m gaz, zona Tătărasi. Pret 200 milioane lei, fix. Telefon 140933. (192531)

SERVICII UTILE

SC DIVERTIS SRL
EXECUTĂ LA COMANDĂ, DIN BRAD,
STEJAR, TEI (USCAT): UȘI, FERESTRE,
LAMBRIURI ETC.
TELEFON: 032/127640 (ATELIER);
☎ - 032/125821 (BIROU).

SAXON'S SRL
STAMPILE ÎN 30 DE MINUTE
(SUPORȚI COLOP, PLASTIC, LEMN);
- CĂRȚI DE VIZITĂ (DE LUX ȘI SIMPLE)
- PLASTIFICĂRI DOCUMENTE (MAX. A3)
- ÎNDOSARIERI DOCUMENTE (SPIRE DIN PLASTIC ȘI METALICE)
COMPLEX COMERCIAL ROND TRAMVAI TG. CUCU
☎ - 032/212257
FAX - 032/271521

SC TAGUS CONTOR ROMÂNIA SRL
OFERĂ ȘI MONTEAZĂ APOMETRE APĂ RECE ȘI CALDĂ (ȘI ÎN RATE) APROBATE METROLOGIC, AGREATE RAJAC ȘI R.A. TERMOFICARE. GARANȚIE 2 ANI.
STR. RÂPA GALBENĂ NR. 2A
☎ - 032/112035

A.F. STAMATE
REPARAȚII FRIGIDERE CASNICE ȘI INDUSTRIALE, MONTAJ ȘI REPARAȚII MAȘINI DE SPĂLAT AUTOMATICE ȘI NORMALE, ASPIRATOARE, ROBOȚI DE BUCĂTĂRIE, BOILERE, RADIATOARE ȘI ALTE OBIECTE ELECTROCASNICE.
SE OFERĂ GARANȚIE 2 ANI.
☎ - 032/128925, 153409,
ZILNIC - NON-STOP
MĂ DEPLASEZ ȘI ÎN AFARA LOCALITĂȚII!!

SC ROTPUNKT CONSTRUCȚII SRL
- HIDROIZOLAȚII; - RENOVĂRI FAȚADE; - GRESIE ȘI FAIANȚĂ; - ACOPERIȘURI ȘARPANTĂ; - ALPINISM UTILITAR
☎ - 032/271742
ÎNCREDERE ȘI CONFORT!

ÎMPRUMUTURI RAPIDE, COMISION
MINIM. GARANȚII AUR, ELECTRONICE, AUTO.
☎ - 032/230145.

SC "PALMIER" SRL
EXECUTĂ CAVOURI ȘI MONUMENTE FUNERARE ÎN IAȘI ȘI PROVINCIE LA PREȚUTIR AVANTAJOASE ȘI CU PLATA ÎN RATE.
☎ - 032/270722.

REPARAȚII ARAGAZE.
TELEFON 032/132141.

SC POLAR SERVICE SRL
REPARAȚII FRIGIDERE CASNICE ȘI COMERCIALE
PREȚURI ACCESIBILE!!!
OFERIM GARANȚIE.
PROGRAM 8,00-19,00.
TELEFON 032/220859.

FRIGIDERE
REPARAȚII LA DOMICILIUL CLIENȚILOR
GARANȚIE 2 ANI
☎ - 032/145523

SC 6M - FRIGIDERE CASNICE ȘI COMERCIALE DE ORICE TIP
- REPARAȚII LA DOMICILIU
- ÎNCHEIEM CONTRACTE DE ÎNTREȚINERE CU SOCIETĂȚI COMERCIALE
ASIGURĂM SERIOZITATE MAXIMĂ ȘI CALITATE LA CELE MAI MICI PREȚURI.
REDUCERI IMPORTANTE PENTRU FAMILII CU VENITURI MICI.
GARANȚIE: 2 ANI ȘI 4 LUNI
☎ - 251006 SAU 094-583866

REPARAȚII FRIGIDERE LA DOMICILIUL CLIENTULUI.
GARANȚIE 2,5 ANI!!!
TELEFON 032/125452;
☎ - 032/124497.

SC "HADEȘ" SRL
EXCUTĂ LUCRĂRI MONUMENTE FUNERARE DIN MOZAIC, MARMURĂ, GRANIT, PLĂCI COMEMORATIVE, RESTAURĂRI MONUMENTE ISTORICE.
TELEFON 094/201309

MEDICI DE FAMILIE!
INTRODUC PE DISCHETE, LISTELE DE PACIENȚI.
URGENT, PROFESIONAL ȘI IEFTIN.
☎ - 233062, ROBOT NR. 2500.

MESAGERIE ELECTRONICĂ VOCE/FAX
GRATIS PENTRU PERSOANELE CĂRORA LE LIPSEȘTE UN ROBOT TELEFONIC, UN TELEFON SAU UN FAX.
☎ - 233062.

ȘARPANTE, ÎNVELITORI, HIDROIZOLAȚII.
MATERIALE AUTOHTONE SAU IMPORT.
☎ - 032/174340.

SC "MONDEON" SRL
- APOMETRE 1/2 - 219.999 LEI/BUC.
- SE ASIGURĂ MONTARE ȘI SIGILARE
- RACORDĂRI MAȘINII SPĂLAT
- MONTĂRI SETURI BAIE-BUCĂTĂRIE
- RK SUBSOLURI ȘI INSTALAȚII DE ORICE COMPLEXITATE.
TELEFON 094-593633.
OFERIM GARANȚIE!

SC PROTEHNIC SRL
STR. 13 DECEMBRIE NR. 1
TEL/FAX: 032/124439
- ÎNTREȚINERE PENTRU ORICE TIP DE ECHIPAMENT SAU SISTEM DE AUTOMATIZARE
- CONSULTANȚĂ ÎN DOMENIU, PENTRU ORICE TIP DE LUCRARE DE AUTOMATIZARE
- REPARAȚII ECHIPAMENTE DE AUTOMATIZARE ÎN LABORATORUL PROPRIU SAU LA BENEFICIAR
- MONTAJ, INSTALARE ȘI PUNERE ÎN FUNCȚIUNE PENTRU SISTEME AUTOMATIZATE
- MODERNIZARE DE SISTEME ȘI LINII EXISTENTE PRIN INTEGRARE DE ECHIPAMENTE DE AUTOMATIZARE PERFORMANTE
SERVICE APARATURĂ MEDICALĂ

SC TITI FRIG SRL IAȘI
- REPARAȚII FRIGIDERE CASNICE ȘI COMERCIALE
- DISTRIBUIM AGREGATE FRIGORIFICE CAPSULATE ȘI FREONI DUPONT LA PREȚURILE CELE MAI MICI
- EXECUTĂM LUCRĂRI P.R.A.M.
OFERIM GARANȚIE.
TELEFON 032/142110 (INT. 514);
032/233200.

AUTO MOTO

Autoturisme Românești

■ **Vînd Dacia NOVA în garanție. Tel. 094/527240, 092/354814 sau 031/534565 - Botoșani.**

■ Rulotă înmatriculată eventual schimb rulotă + Dacia 1310 cu Break nou. Tel. 373225/034.

OCAZIE UNICĂ

■ **Vindem autoturisme Dacia la comandă, kilometraj zero, livrarea 1 - 3 zile. Telefon 016755292; 092502000.**

■ Vînd Dacia 1310, stare exceptională, 5 trepte, an fabr. 1989, preț negociabil. Tel. 039/690171.

OFERTĂ DEOSEBITĂ

■ **VÎND DACIA 1410 AN 1998, STARE EXCEPȚIONALĂ. TEL. 018615280.**

■ Dacia 1310, culoare bleu, 7.700 km la bord. Telefon 145946, orele 17,00-20,00. (1003881)

■ **Dacia 1310, an fabricație 1987, arată și funcționează ireproșabil. Preț 16 milioane lei, negociabil. Telefon 163978; 117517; 094/523422.**

■ Dacia 1310 Berlină standard pentru export, an fabricatie 1989 noiembrie, stare ireproșabilă. Preț negociabil. Telefon 124921. (1003864)

■ Dacia 1310, an fabricatie 1990, motor 1400. Preț 16,2 milioane lei. Telefon 164776, după ora 16,00.

■ **Dacia 1300, cu elemente de 1310, C.I., schimbat complet față în 1993, stare foarte bună de funcționare. Preț negociabil. Telefon 221733.**

■ Urgent, Dacia 1310, an fabricatie 1989, sat Chicerea Tomești, familia Diaconu Ștefan. (192528)

■ Aro 10, foarte avantajos, negociabil. Telefon 111712. (0798668)

■ Dacia 1300 în stare bună. Telefon 171042. (1003380)

■ Dacia-"papuc" 1304, an fabricatie 1995, 26 milioane lei, negociabil. Telefon 221291. (128132)

■ **Dacia break 1410, alb 13, an fabricație 1991; Dacia break 1310, roșie, an fabricație 1989. Stare bună de functionare. Telefon 270737; 230192. (1003533)**

■ Dacia 1410, an fabricatie 1996. Telefon 094/514244. (1246518)

Autoturisme Import

■ **Vînd RENAULT 18 - an fabricație 1981, motor = 1647 cmc, neomologat, pentru piese de schimb. Tel. 145824, după ora 16.00.**

■ **Vînd Audi 80 Diesel, an fabricație 1989, preț 8.500 DM, consum 6 l/ 100 km, înmatriculat persoană fizică. Tel. 034/13.62.18.**

■ **Vînd: MITSUBISHI PAJERO, 2,5 TURBO DIESEL, fabricație 1984, full options, preț 21.300 dolari, tel. 092-211280.**

■ **Vînd autoutilitară Mercedes MB100D în perfectă stare de functionare, an de fabricație 1991. tel. 094-645318.**

■ Vînd PEUGEOT 405 SRI înscrisă recent persoană fizică 1992, 85.000 km, 2.000 cmc, injectie, catalizator, jenți aluminiu, extrase. Tel. 094-568720.

■ **Vînd NISSAN SUNNY, 1,6 cmc, injecție, catalizator, numere noi, 7800 DM, și FIAT PANDA, decapotabil, consum 4 %, numere noi, 1300 $. Tel. 094-522124 sau 034-112109.**

■ **Vînd ROYOTA CELICA; FIAT TEMPRA și VW PASSAT tip nou. Tel. 094-546264.**

URGENT!

FORD PROBE, fără vama achitată. Tel. 034-143719, 092-704931.

■ **Vînd rulotă Esmeralda neînmatriculată în perfectă stare și dotare. Tel. 034-179176.**

■ **Vînd Opel Kadett GS1, an fabr. 1987, echipat sport, stare f. bună de functionare, preț 28 mil. lei. Tel. 039/673743, 094-550804.**

■ RABĂ 8,5 tone basculabilă și SAVIEM 6,5 tone. Telefon 033-721447.

■ JEEP FORD BRONCO 2, 1991, aer condiționat, 3.000 cmc, 14.000 DM. Telefon 092395166, 033-725062.

■ **Vînd MERCEDES 410 Diesel, 1992, izotermă frig 140~C, 4,6 tone și Audi 80, 1,8 benzină. Tel. 034-116713, 094584024.**

■ **Vînd camion MERCEDES 814, 7,5 tone și BUS PEUGEOT J5 Diesel, 1994 (vamă achitată). Tel. 034-116713, 094-584024.**

■ Dubită MERCEDES 207, FIAT UNO, ASCONA neînmatriculabile, vamă plătită. Dubă MERCEDES 508, numere noi, BMW 316 neînmatriculat, variante. Tel. 034-175847; 092-379460.

■ **Vînd FORD ESCORT BREAK, neînscris, fabricat august 1996 cu EURO 2, 2 x AIRBAG, SRS, ABS, preț negociabil 17.500 DM, 26.000 km și numere germane valabile 1 an. Accept variante. Tel. 034-116068, mobil 094-527954.**

■ Vînd FIAT DUCATO Diesel (Furgonetă). An fabricatie 1990. Preț 37 milioae lei negociabil. Tel. 174019.

■ Vînd OPEL VECTRA stare ireproșabilă an fabricatie 1990, preț negociabil. Tel. 034-211197.

■ Honda Integra 1,5, 1488 cmc, 12 v, neînmatriculată, stare perfectă, culoare originală, fost 12 IS sau cumpăr acte (schimb cu alt autoturism, ofer diferentă). Telefon 146415. (0798676)

■ **Urgent vînd Mercedes 250 D, stare excepțională, înmatriculat, nerulat în România. Telefon 212770, după ora 16,00. (1003862)**

■ Urgent, Renault 19, an fabricatie '90, 1400 cmc, recent intrat în țară înmatriculat pe SRL. Relații la telefon 722145. (0798835)

■ **Renaul Trafic cs. 1700, an fabricație 1987, benzină, aspect și functionare ireproșabile, preț convenabil. Telefon 094538691. (1003594)**

DIVERSE

■ Vînd Raba cisternă produse petroliere, nr. noi, RAR, preț negociabil; cumpăr TIR + remorcă marcă străină, după 1989. Tel. 039/618107 sau 092/362474.

■ Vînd Raba cisternă produse petroliere, RAR, nr. noi, preț negociabil; cumpăr TIR marcă străină, după 1990. Tel. 039/618107; 092-362474.

OFERTĂ SPECIALĂ

■ **Aducem la comandă mașini din Germania. Tel. 034-116713.**

■ **S.C. vînd remorcă marca LAG, de tip AGU-12, capacitate 55 mc, două axe centrale. Prețul 10.000 DM. Telefon 231315. (1003890)**

■ Urgent, Raba Turbo Diesel 22 t și Saviem. Telefon 033/631918; 094/516779. (1003868)

OFERTĂ SPECIALĂ

■ **VÎND BUS-URI FORD TRANSIT (AUTOUTILITARE) DIESEL ȘI BENZINĂ, INTRODUSE RECENT ÎN ȚARĂ, CU TAXE VAMALE INCLUSE, PERSOANĂ FIZICĂ, PREȚURI ACCESIBILE. LANCIA DEBRA, TURBO DIESEL, KLIMĂ, ALARMĂ, GEAMURI ȘI ÎNCHIDERE ELECTRICE, CASETOFON AUTO-REVERS SONY, RECENT ÎNMATRICULATĂ ÎN ȚARĂ, PRET 6.500 $ NEGOCIABIL. MAZDA 626, BENZINĂ, 1986, 5 PORTIERE (GERMANIA), NEÎNMATRICULATĂ ȘI MAZDA 626 ÎNMATRICULATĂ, PERSOANĂ FIZICĂ CU CARTE IDENTITATE ȘI NUMERE NOI 2000 $ NEGOCIABIL ÎMPREUNĂ. MERCEDES 307 D CAMIONETĂ CU bASCULARE, NEÎNMATRICULATĂ, STARE IREPROȘABILĂ, 3.500 $ NEGOCIABIL. OLDSMOBILE (GENERAL MOTORS SUA) CUPE, FULL OPTION, NEÎNMATRICULATĂ, CU VAMA ACHITATĂ 2.000 $. TEL. 094-602766.**

■ Autocar (Autosan) și motor de motostivuitor și piese de GAZ 63 (reductor și grup). Preț autocar - 6 milioane lei, negociabil; motor motostivuitor - 2,5 milioane lei, negociabil; piese GAZ 63 - 1,5 milioane lei, negociabil. Relații la telefon 161941. (1246665)

■ Tractor DT 445, reparație capitală. Relații la telefon 032/136334; 092/301299. (1003609)

PIESE

■ Motor 1,6 Diesel pentru W-Audi sau dezmembrez. Telefon 094/583841.

■ Piese-caroserie Opel Kadett 1,3, benzină, chiulasă Renault, benzină, piese motor Mitsubishi 1,2-1,4, piese motor Volkswagen 1,6 Diesel. Telefon 172098.

CUMPĂRĂRI

■ **Cumpăr acte pentru Ford Ascona Break, model '80-'81. Telefon 033/724053.**

■ Cumpăr urgent mașini cusut încălțăminte. (Preferință coloane). Tel. 034-177979, 034-176121.

URGENT

■ **Cumpăr mașină NISSAN -LAUREL 2.8 D SGL, avariată, pentru piese schimb, înmatriculată. Relații la tel. 034-113717.**

■ **Autoturism marcă străină, cu numere noi, carte de identitate, persoană fizică, unic proprietar, capacitate cilindrică pînă în 1.600 cmc, an fabricație după 1986, în stare perfectă de functionare, ofer 24 milioane lei; nu accept intermediari. Telefon 179585, după ora 16.**

CENTRE PRELUARE ANUNȚURI MICA PUBLICITATE - MONITORUL

FLORA - Tătărași

Oferă:
- carne, preparate din carne
- lactate, specialități, dulciuri
- piine, produse de panificație
- băuturi alcoolice

Cele mai mici prețuri! Calitate garantată!

Program: luni-vineri 6.00-20.00; sîmbătă 7.00-15.30; duminică 8.00-14.00
Str. Vasile Lupu nr. 110, tel. 032/175094

ORIGINAL - Dacia

Oferă:
- preparate din carne
- lactate, dulciuri
- piine, patiserie
- produse de cofetărie

Program: NON STOP
Str. Vitejilor, bl. 3SD8, tel. 032/250879

AVALLON MUSIC

vinde en-gros și en detail:
- casete audio și CD originale WARNER, BMG, SONY, POLYGRAM, EMI
- casete audio și video NEÎNREGISTRATE TDK, SONY, RAKS, BASF, SAMSUNG
- aparatură electronică (5-10% comision)
- CD recordabile, diskete, soft
- XEROX 300/A4, 600/A3

PROGRAM: zilnic: 8⁰⁰-20⁰⁰, simbăta: 9⁰⁰-16⁰⁰ ,duminica: inchis
Tg. Cucu (blocul cu coloane). tel. 032/175838, 270718

VAMA VECHE - Gară

La intrarea în magazinul
SC SOMETCHIM SA (partea stîngă)

Magazin universal

Program: luni-vineri 8,00-16,00 sîmbătă 8,00-12,00
Situat la intersecția dintre strada Gării și Străpungerea Silvestru.

ARIO - Păcurari

comercializează:
- covoare, mochete, festonat covoare și mochete
- confecții blană și piele naturală
- îmbrăcăminte
- stofe mobilă și perdele

Produse de calitate cu plata în rate!

Program: zilnic 8.00-20.00; sîmbătă 9.00-17.00, duminică închis, luni 10.00-20.00
Bd. Păcurari 142, bl. 585, tel. 032/163928

E.M.I. - Bd. Independenței

Comercializează:
- frigidere, lăzi și vitrine frigorifice
- mașini de spălat, aragaze
- televizoare, produse electronice
- electrocasnice, electrice

Program: luni-vineri 8.00-19.00; sîmbătă 8.00-13.00; duminică închis
Bd. Independenței, tel. 032/117530

C.M.V.- Podu de Piatră

Oferă:
- produse alimentare, dulciuri, băuturi alcoolice
- cosmetice
- instalații sanitare, căzi, aragaze

Bun gust și calitate la prețuri atractive!

Program: luni-vineri 6.00-21.00; sîmbătă 7.00-21.00; duminică 8.00-13.00
Complex Podu de Piatră, tel. 032/135598

1001 Articole - Menaj - Podu Roș

S.C. METALO-CHIMICE S.A.
Magazinele C.130 și C.131

Comercializează:
- obiecte de uz casnic
- veselă și obiecte de menaj
- electrice și electronice

Program: luni - vineri 8.00 - 20.00; sîmbătă 8.00 - 16.00

ELGINA - Alexandru cel Bun

CASĂ DE AMANET

Oferă:
- preparate din carne
- lactate, pîine, băuturi alcoolice
- zahăr, ulei, ouă, făină, dulciuri
- produse pentru curățat și uz casnic

Prețuri minime!

Program: luni-vineri 7.00-20.00; sîmbătă 7.00-14.00; duminică 8.00-14.00
Bd. Al. cel Bun nr. 44, tel. 032/152070

Oferta săptămînii: tehnică de calcul - birotică

Alege cea mai potrivita imprimanta pentru tine:

EPSON

Stylus COLOR 300

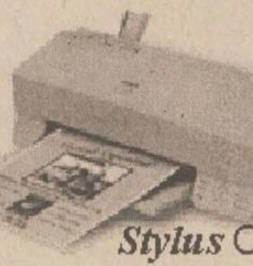

PREȚ EXCEPTIONAL

QUARTZ MATRIX
Centru autorizat de distributie si service EPSON
Bd. Stefan cel Mare 10bis, Casa Modei, et. 2
Tel: 217248, 217258, Fax: 217262
qmatrix@quartzmatrix.ro

RomUS
TRADING & DEVELOPMENT
RD computers
Calitate
negru pe alb
Tel. 210.492

EPSON
Imprimante
scannere
consumabile
service

IBM Business Partner

Konica
Copiatoare
multifuncționale
consumabile
service

Soluții integrate pentru problemele Dvs. !

QUARTZ
Magazinul Quartz, bd. Independenței Y1-Y2,
tel.: 032/216412, 216413, 146152; fax: 032/216412 mobil: 094-545026
US UNITRADE SYSTEMS

SPRiNT COMPUTERS
Oferte speciale
World Cup 1998
your password for tomorrow

INTEL PENTIUM 166/200/233MMX
499/549/599$
INTEL PENTIUM II 233/300Mhz - 899/1149$
Monitoare (numai cu sisteme WorldCup în limita stocului)
GOLDSTAR 14"- 139$ PHILIPS 104B, 14"- 164$
SAMSUNG 15" - 182$ PROVIEW 17" - 299$
LG Studioworks 17" - 499$
Pret fara TVA.
BONUS
Certificat ISO 9002
Str. Gh. Ghibănescu nr.1 Tel: 032/ 211.381

Universal RX
Proiectare, execuție, service
REȚELE CALCULATOARE
CABLARE STRUCTURATĂ
Microsoft Authorized Dealer — software personal calificat
Canon Official Dealer — imprimante jet si laser, copiatoare, faxuri
HEWLETT PACKARD Authorized Reseller — imprimante jet si laser, consumabile, plottere
SALIENT Master V.A.R. — calculatoare Pentium MMX, 6x86 M2, Pentium PRO, K6, Pentium II
Vânzări în RATE !
Str. Grigore Ureche nr. 3, Tel / Fax: 212 660, 217 254

OMNIUM
Tel: 145993-magazin, 216528-fax, 213027-sediu E-Mail: omnium\mail.dntis.ro
CALCULATOARE • COMPONENTE • IMPRIMANTE • COPIATOARE • COMPONENTE MULTIMEDIA • SOFTWARE
CEA MAI BUNĂ OFERTĂ A ANULUI !!!
(De pînă acum ...)
SUNATI - NE PENTRU A AFLA NOILE PRETURI !!!

le modèle
Sf. Lazăr nr. 53
Tel./fax 239003
calculatoare
imprimante
rețele
faxuri
copiatoare
aparatură foto
Ultra PRO — Canon
Hewlett Packard — IBM
Seikosha — EPSON
POSIBILITATE DE PLATĂ ÎN RATE FĂRĂ DOBÂNDĂ!

SERCOM
Vrei un Pentium?
4.690.000!!!
TVA inclus
ĂSTA-I PREȚUL!
Tel: 231001, 239396, 122589
B-dul N. Iorga, nr.46

LIVIUS

Microsoft Certified Dealer
În lumea calculatoarelor aveți nevoie de un prieten !
LIVIUS Iași, str. Fătu nr. 1A, tel/fax: 032 - 11.22.21, 11.59.22, http://www.livius.ro, e-mail: livius@livius.ro

AVICENA COMPUTERS
Facilități de plată în RATE și LEASING
Inscripționări CD
Execuție rețele cu echipamente de brandname: 3Com Bay Networks
Distribuitor autorizat: TARGA LEXMARK
IASI, Bd. Stefan cel Mare nr. 10 E-mail:avicena@mail,dntis.ro, http://home.dntis.ro/~avicena/
TEL:032-217961 FAX: 032-213047 GSM: 092-371107

dtk ACE COMPUTERS
Importator & distribuitor autorizat DTK Computer
Distribuitor DTK Computer
Canon
HEWLETT PACKARD Authorized Reseller
Microsoft Certified Dealer
EPSON
Iași, str. Grigore Ureche, bl. W. Mărăcineanu
tel./fax 032/213122, 213130

INFOSERVICE
"AGER" ⟹ ISO 9002

IBM 233 MMX 6x86	5.500.000 LEI
PENTIUM 200 MMX	5.860.000 LEI
PENTIUM 233 MMX	6.200.000 LEI
PENTIUM II 233 MMX	7.900.000 LEI

Mb VX PRO II MMX, HDD 2.1 Gb, 16 Mb EDO RAM, Video Card 1 Mb, Monitor 14" Digital
IMPRIMANTE, Canon, Seikosha, HP
"CONTGEN" Program performant de contabilitate
COPIATOARE MINOLTA Second Hand
PRETURILE INCLUD TVA
PLATA IN RATE
10% avans 12, 24 rate prin BANCA
$$ Nou pentru Societati Comerciale - 40% avans și 3 rate lunare, fara dobinda
Bd. COPOU nr. 4 Tel./Fax: 211745/144718

THE DOCUMENT COMPANY
XEROX
☑ copiatoare alb-negru și color
☑ sisteme de copiat planșe
☑ plottere, imprimante
☑ faxuri, mașini de scris electronice
☑ consumabile și piese de schimb
☑ service în garanție și postgaranție
☑ service total
GIROS COMPANY
Iași, Str. I. C. Bratianu 20-22
☎ 032/210.872

SYSCAD Tel. 032 213785 Fax 032 217166
Calculatoare TARGA - 3 ani garantie
Consumabile pentru imprimante
Accesorii pentru Calculatoare
Mobile Rack for HDD = 160.000
*Filtru monitor =54.000 * CD Blank =22.000*

REL COMPUTER
Distribuitor autorizat
LG EPSON LANIER
Calculatoare, imprimante, copiatoare
Case de marcat , cîntare electronice, consumabile
Iași, Șos. Arcu nr. 12, Bl. Z18, tel./fax 032-214190

TONER
piese de schimb // service
pentru imprimante jet sau laser
RATE!
hîrtie pentru copiator și imprimantă, calc A4 / A3
Copiator OCE 2075 A4/A3, 22 copii/minut, ZOOM 6.500.000 (TVA inclus)
ZACH & SON
21.98.85
14.58.22
21.16.17

ZACH & SON 219885 145822 211617

Pentium 200 MMX	4.450.000 lei
Pentium 233 MMX	4.750.000 lei
Monitor 14" SVGA color	1.550.000 lei
Imprimantă Seikosha SP 2400, A4, 9 ace	2.350.000 lei
Imprimantă Olivetti JP - 190, A4, color	2.150.000 lei

Prețurile includ TVA.
Sistemul include: Minitower Case 200 W, HDD 2,8Mb VX Pro 256 K, 16 Mb RAM, FDD 3,5" 1,44 Mb ALPS, Video Card 1 Mb SIS, Cooler, Tastatura Win 95, Mouse.

• CALCULATOARE
• IMPRIMANTE
• CONSUMABILE
în RATE și LEASING
elcom INTERNATIONAL
societate ROMÂNO-GERMANĂ
dealer EPSON
Iași, str. C. Negri nr. 4, tel. 032 / 217233, 217903
Noi sintem solutia optima pentru dvs. !
6x86 166 Mx
5.244.000
(TVA Inclus)

Vînzări

■ Căutăm stăpîni pentru 3 pisoi mici și drăgălași. Nu sîntem de vînzare, dorim doar stăpîni care să aibă grijă. Telefon 140378.

■ Mașină de scris electrică "Olivetti" (Italia) și mașină de scris mecanică "Adler" (Germania). Telefon 217213, după ora 17,00.

TABLĂ ZINCATĂ

Calitatea I SIDEX - 0,4x1230x2000. Telefon 032/125266; 032/239436.

BIJUTERII AUR

Verighetă, lanț (4,5 g). Aur prelucrat, de 14 K. Preț 100.000 lei/g. Telefon 175508.

COLECȚIE DE TIMBRE

Colecție de timbre românești neobliterate, inclusiv colițe, la preț de catalog (perioada 1969-1987). Telefon 094/564446.

STORCĂTOR BRAUN

■ STORCĂTOR DE FRUCTE BRAUN. TELEFON 175508.

BOFA

TRUSĂ COMPASURI BOFA. TELEFON 175508.

ROTRING

TRUSĂ ROTRING (4 STILOURI ȘI 3 REZERVE); TRUSĂ ȘABLOANE LOGAREX. TELEFON 175508.

RICHTER

TRUSĂ COMPASURI RICHTER. TELEFON 175508.

■ Mașină de spălat Albalux 7.1. Telefon 175508.

■ Vînd mese de biliard noi cu placă de marmură sau înlocuitor, sistem cu fise și la oră, accesorii, mobilier birou. Transport. Prețuri fără concurență. Telefon 094/580068; 030/441184; 030/442724. (128669)

OALE INOX ȘI SERVICIU DE MASĂ

Set 6 oale inox (cu capac inox) și serviciu de masă "Jena" (6 persoane) - 44 piese - Franța. Telefon 129521.

■ Bicicletă SPUTNIK. Stare bună de funcționare. Relații la telefon 761354.

■ Pătuț din lemn stejar, canapea cu două fotolii, canapea extensibilă, vitrină, stare foarte bună, preț negociabil. Telefon 164248.

■ Rucsac cu cadru metalic (fosta RFG), mașină de scris "Erika". Telefon 210295.

■ Mobilă tineret, model pentru export și garnitură mobilă pentru copii (paturi suprapuse). Telefon 210295.

■ Instalație gaz metan (butelie și accesorii) pentru autoturism. Telefon 217091.

■ Mașină de cusut "Sanda", patine cu rotile "Roller" pentru copii, 10 ani (cu protecții și cascheta), trusă "Rotring", șabloane "Staedtler", căsuță "Barbie" pentru copii. Telefon 210295.

■ Pompe volumetrice noi, pentru dozatoare FRESCO sau MAGIC, Italia. Preț foarte avantajos. Telefon 032/170209; 094/630282.

■ Telefon "Philips Fizz" - 1.000.000 lei. Telefon 092/352800. (1003477)

■ (închiriez) ecograf "Hitachi" cu doi transductori - liniar și convex, cu printer Polaroid alb/negru, puțin folosit. Telefon 032/212585, orele 20,00-20,30.

TABLĂ ZINCATĂ

SIDEX Galați, 0,4 mm, 1000x2000, 55.000 lei/coala, tablă decupată (toate dimensiunile) la comandă. Telefon 177745, fax 173411, mobil 092389114. (1003382)

■ Cură de slăbire eficientă! 5 kg minus în 10 zile, fără înfometare, fără transpirație, fără febră musculară. 50.000 lei/zi. Telefon 092/317671. (1003631)

■ Spray contra ejaculării rapide, medicamente potență, afrodisiace, prezervative speciale, perle, inele, striuri, culori, arome. Telefon 01/6376273; 092/342628; 092/342629.

SC CUB SRL

DISTRIBUITOR CASETE, FILME RAKS

OFFICIAL RAKS DEALER

TEL./FAX 032/212339

S.C. CUB S.R.L. DISTRIBUITOR CASETE, FILME RAKS. TELEFON/FAX 032/212339.

■ Firmă importatoare vă oferă: zahăr, carne vită congelată, lapte praf. Prețuri fără concurență!!! Telefon 092/389518; 032/123423. (0798198)

CASA PARADIS

Singurul loc din Iași în care acum poți să găsești floarea dorită, este florăria CASA "PARADIS", (b-dul Socola, nr. 3, telefon 130117, program 7-22, vis-a-vis de 1001 Articole - Podu-Roș). Buchete și aranjamente florale la comandă. Servicii prompte, calitate excepțională!. Nici o sărbătoare fără florile noastre. (1003882)

■ Vînd ARACET (toate tipurile), VOPSEA, VAR lavabil, pensule, saci rafie import. Telefon 092504568.

OFERTĂ SPECIALĂ

SC vinde5: tablă aluminiu toate dimensiunile 0,4; 0,5; 0,7; 0,8; 1; 1,2; 1,4; 1,5; 2; 3; 5 mm, tablă aluminiu striată 2,5; 3; mm, stuco 0,7; 0,9 ; cutată 0,5; 0,8 profil firmă luminoasă, cornier aluminiu, toate dimensiunile. Tel./fax; 034-117883.

■ Vînd pianină perfectă stare. Placă bronz. Tel. 17.08.77.

INSTALAȚIE RAFINĂRIE ULEI COMESTIBIL

Nouă, dublă rafinare (desmucilaginare, neutralizare, decolorare, winterizare, dezodorizare, polisare) capacitate rafinare minim 4, max. 20 tone/zi. Tel. 033-733262, 092-237341

■ SC SORGENT SA BACĂU producător de armături (marcă înregistrată) din alamă pentru instalații cu țeavă multistrat, licență KITEC Anglia, asigură toată gama de repere necesare la preț de producător. Informații la tel. 034/18.80.58, 034/14.43.64.

■ Vînd cuptor ars portelan COMPACT 100, sigilat, 3500 $. Tel. 136375

■ Vînd pui Rottweiler, Pedigree, vaccinați, monta mascul import Germania (Zoro von der Waldachqelle). Tel. 036/453891, după ora 16,00.

■ Vînd garaj cărămidă lîngă Liceul 10, 23 milioane lei, negociabil. Tel. 471354, 469488.

■ Vînd EN GROSS îmbrăcăminte și încălțăminte second hand de sezon. Importator direct BELGIA. 036/813.629, Tecuci.

■ SC vinde TRICOT, DOC și TESĂTURI. Tel. 037/226700; 092.369.401.

■ Vînd mașină universală tîmplărie, boiler electric 100 L și mașină de tricotat 360 ace, electrică. Tel. 092-318044.

■ Vînd dulap frigorific capacitate 22 mc. Relații la telefon 031/511741, orele 8-16

■ Vînd rezervor 5 tone și grup fată Aro 244, preț negociabil. Relații telefon 031/625124

■ IMPORTANT! Vindem încălțăminte second-hand, PRET PROMOTIONAL 15.900 lei cu TVA și haine second-hand din COLECTĂ DIRECTĂ - preț 12.200 lei cu TVA. Telefon 031/511634; 031/512945; 094/503902

■ Vînd dozator de sucuri și bere cu accesorii, stare foarte bună, preț 10 mil. lei. Telefon 094520240; 031/515076

■ Vînd citrice: banane, portocale, lămîi - en gros - direct producător. Livrăm la comandă mașini mici și camioane direct din Germania noi sau vechi. Aduc haine vechi (1,80 DM/kg) și utilaje producție noi/ vechi, orice tip. Caut interesat să livreze carne de vită în Germania 20 t pe lună. 094.895.196.

■ Vînd aparate foto ZENIT 122 TRIPLOC, mașini de cusut. Avantajos. Telefon 094862520; 224945; 133830. (1003748)

■ Vînd bilete tabără Costinești. Perioada: 1.08-11.08.1998 - căsuțe piatră; 31.08-10.09.1998 - Vile Belvedere sau căsuțe piatră. Foarte avantajos. Telefon 226514, orele 8,00-14,00. (1246910)

■ Vînd miere de albine naturală, en gros și en detail. Preț 20 mii lei, de salcîm și 18 mii lei, de tei. Telefon 152318. (1246666)

■ Vînd telefoane mobile noi și second-hand, ERICSSON 198 - 800.000 lei; ERICSSON 628 - 1.500.000 lei; ERICSSON 688 - 2.400.000 lei; ALCATEL - ONE TOUCH EASY - 1.500.000 lei; NOKIA 1611 - 1.250.000 LEI; NOKIA 3110 - 2.150.000 LEI. Se oferă garanție. Telefon 092-330950. (1246935)

■ Jaluzele din aluminiu. Preț minim fără avans. Montaj gratuit. Telefon 173434. (1246544)

■ Vînd centrale termice import Olanda. Prețuri între 2-4 milioane. Telefon 094593646, 222058, 134098. (1246548)

■ Mașină de cusut "Ileana", nouă, mobilă de bucătărie, mochetă nouă 2,5 x 2 m. Stradela Macazului nr. 2, et. 2, ap. 11 - familia Sucevanu. (1555944)

■ Vînd mașină de spălat, automată, italiană WATS M5, nouă, în ambalaj, în termen de garanție, preț 2,6 milioane lei. Telefon 163378. (0798672)

■ Vînd mașini pentru tîmplărie: șlaif, freză, strung și polizor. Telefon 222545. (1003740)

■ Triplok cu 4 ate, radio pick-up rusesc, pătuț copil, aparat foto rusesc, tablă gr. 2,5/2 mm, coli 2/1 m. Preț negociabil. Telefon 293797. (1246752)

■ Premergător copil. Preț 100 mii lei. Telefon 170703. (1246753)

■ Vitrine frigorifice și cărămidă. Telefon 230014 sau 130561. (1246511)

■ Vin alb (vrac), din Vrancea, preț neg., asigurăm transport. Telefon 037/232280 sau 037620215. (192246)

■ Rochie de mireasă, model unic, adusă din Italia, mărimea 44. Preț 600.000 lei. Telefon 166344.

■ SC Elgina SRL vinde fai în stare bună de funcționare și alarmă pentru mașină. Preț informativ 1.200.000 lei (ambele). Telefon 152070.

■ Vitrină frigorifică, model deosebit, Germania, fabricație '95 și rafturi magazin, complet echipate cu sticlă. Telefon 272760 sau 125722. (1003794)

■ Echograf "Siemens Sonoline" SL, două traductoare, print, adaptor Dopler - ECG, 140 taste menu - Pașcani, telefon 763594; 761213. (1003617)

■ Două camere frigorifice și un bazin inox. Telefon 171646 sau 124281. (1003561)

■ Loc de veci la Cimitirul "Eternitate". Telefon 115339. (1003696)

■ Nouă volume Vizita lui Ceaușescu în USA, RFG, China, Franta, Spania, Suedia, Norvegia, Danemarca, Iugoslavia. Preț 200.000 lei. Telefon 116995. (1003644)

■ Seturi de baie "Olivia" și "Melania", 8 piese, noi, albe - 430.000 lei, color - 580.000 lei. Asigur transportul. Telefon 094/860555. (1003814)

■ Grîu panificabil. Relații la telefon 164790. (0798671)

■ S.R.L. fără datorii cu activitate inclusiv import/export: aparate, utilaje etc. Telefon 210814, între orele 16,00-20,00. (192365)

■ Mașini de cusut industriale. Telefon 113713 sau 094/504137. (1246534)

Electronice

CASE DE MARCAT ELECTRONICE

CASE DE MARCAT ELECTRONICE. Distribuție, service, consumabile prin S.C. ELCOSERV S.R.L. Iași, telefon/fax 230205. (1003519)

CÎNTARE ELECTRONICE

CÎNTARE ELECTRONICE
CÎNTARE ELECTRONICE
Distribuție și service prin S.C. ELCOSERV S.R.L. Iași, telefon/fax 230205. (1003519)

CALCULATOARE AGER

ISO 9002, garanție 2 ani. Mexir. Telefon 1094-815182; tel/fax 032-111725. (1003607)

CASE DE MARCAT CÎNTARE ELECTRONICE

Case de marcat. Cîntare electronice. Prețuri de distribuitor! Asistența tehnică garanție și postgaranție asigurată de specialiști cu experiență. Reparații pe bază de comandă. Nou! Creșterea capacității de înregistrare, prin eliminarea zecimalelor la ELKA 82M. S.C. INITA S.R.L. Iași, str. Mitropolit Varlaam, nr. 5, telefon/fax: 032/131726. (1003721)

■ Mașini de spălat automate, second-hand, "Miele", "Siemens", "Bosch", "Zanussi", "Indesot". Garanție 6 luni, postgaranție. Telefon 210802; 094/513558. (0798836)

■ Tv color, second-hand, "Philips", "Grundig", "Universum", "ITT", "Saba". Garanție 6 luni, postgaranție. Telefon 210802; 094/513558. (0798836)

■ Orice telecomandă pentru televizor (90.000 lei), video, satelit. Toate telecomenzile sînt noi. Telefon 092368868.

■ Vindem CALCULATOARE și COMPONENTE INTEL 233 MMX - 5,7 milioane lei, CYRIX 6 x86 PR 200 + MMX - 5,2 milioane lei. Prețurile includ TVA, garanție 36 de luni. Asigurăm service și configurații la cerere. Tel. 01-3213044 sau 094-810523.

■ Vînd bloc motor D127 cu anexe. TEL. 17.08.77.

■ Vînd telefoane celulare, sigilate și second hand, ieftin. Tel. 094-879696, 034-110751.

■ S.C. Elgina S.R.L. vinde televizor color, marca "Saba" în stare de funcționare. Preț 600.000 lei. Telefon 152070.

■ Casă electronică de marcat, neutilizată; chioșcuri din beton de tip "Preboc", prețuri foarte convenabile. Telefon 127574. (1003597)

■ Televizor color cu telecomandă, imagine ideală. Telefon 114931. (1003451)

■ Televizor alb-negru "Sirius" și tv "Diamant", în perfectă stare. Telefon 111229. (1103451)

■ Combină Sony dublu casetofon, CD, radio sistem HI-FI, preț 3 milioane lei și joc Sony Play-Station cu două joy-stick-uri memoricard și CD-uri, preț 2 milioane lei. Telefon 165745. (1246655)

■ 486 Sx25, 4M, 85 M, SVGA color, 1,7 milioane, 486 sx2/50, 8M, 210M, SVGA color, 1,85 milioane. Telefon 232146. (1003875)

■ Vînd videocameră HITACHI 200 casetă mare, toate componentele. Preț negociabil 13.000.000 lei. Telefon 234224.

Angajări

■ S.C. FORTUNA-ARCU S.A. Iași angajează vînzători-gestionari (fete) și supraveghetori (băieți) pentru magazinele alimentare, în următoarele condiții: studii medii; stagiul militar satisfăcut (pentru băieți); abilități în comunicare; prezență agreabilă. Oferim un salariu brut de 750.000-850.000 lei, încadrare cu carte de muncă și posibilități de promovare într-o echipă tînără și dinamică. Relații și înscrieri la sediul firmei din str. Arcu nr. 27, bl. 19, mezanin sau la telefon 143207; 117036.

■ Producător de confecții textile angajează director de producție. Se cere: experiență în domeniu; cunoașterea limbii engleze; capacitate de a lucra în echipă; permis de conducere (constituie un avantaj). Se oferă: salarizare excepțională; apartament de serviciu (dacă este cazul). Relații la telefon 094/546704; 094/630249.

■ S.C. CARUX SRL angajează maistru tîmplar mobilier corp, cu experiență. Telefon 232777. (1003620)

■ S.C.F. IASSYFARM S.A. Iași organizează la sediul său din strada Smîrdan nr. 19, în zilele de 16-17 iulie 1998, concurs pentru ocuparea postului de analist-programator. Condiții: absolvenți(e) ai Facultății de Informatică, inclusiv promoția 1998; domiciliul stabil în Iași; stagiul militar satisfăcut (bărbați). Înscrierile se pot face pînă la data de 14 iulie 1998, ora 15,00, la secretariatul societății. Informatii privind actele necesare înscrierii și tematica de concurs se pot obține de la sediul societății sau la telefon 147740, interior 106, 131.

SCHIMBAȚI-VĂ DESTINUL!

SC NARDO-MANNEQUIN oferă contracte de muncă, cu și fără dans, tinerelor, 18-28 de ani, în: Elveția, Austria, Turcia, Japonia, Cipru, Liban. Salarizare excepțională. Seriozitate maximă. Asigurăm coregrafie, costume, cazare - salariu. Tel. 01-2501182; 01-2509795, 095-725341.

■ Auto Parma Galați concesionar autorizat Fiat angajează agenți de vînzări autoturisme pentru orașul Focșani în condiții legale de comisionare. Cei interesați pot trimite C.V. pe fax 036/465101 pînă la data de 15.06.1998.

URGENT

Contracte CIPRU - macaragiu 150 TF, jocheu și barmaniță. Seriozitate maximă. Tel. 094-832659.

■ Plecări urgente în ISRAEL în meseria de TIPĂRITOR PE PLASTIC în ROTAR GRAVURE și FLEXO pe mașini Rotation, vechime 7 ani. Tel. 01-2102923, orele 9.30-16.30.

■ Agenția SIMONA TOUR, tel. 034-112186, asigură contracte de muncă (extracție țiței) în Congo.

■ Angajăm dasatoare NIGHT-CLUB salariu atractiv. Tel. 034-264500 sau 094-584185

■ Agenție autorizată selecționează dansatoare, Elveția, Germania, Cipru. Asigurăm cazare, coregrafie, costume, salariu, seriozitate. Telefon 033-726504, Roman.

■ Companie farmaceutică internațională angajează reprezentant medical, cu sediul în Iași, în condițiile: medic farmacist; carnet de conducere; autoturism proprietate personală. CV și scrisoarea de intenție se vor trimite la adresa: Iași, str. Cucu nr. 13, ap. 7, sau fax 032/217179. Data limită 20.07.1998. (1003891)

■ MOTEXCO SRL angajează confecționere, mecanic întreținere mașini de cusut. Condiții de muncă deosebite. Salarizare avantajoasă. Telefon 146917. (1003887)

■ INTERBRANDS M&D - Divizia Wrigley angajează agenți vînzări pentru municipiul Iași. Condiții: minim studii medii; posesor permis auto; abilitate în comunicare; auto propriu constituie un avantaj. Se oferă: instruire în tehnicile comerciale moderne; venit mediu atractiv cu posibilitate de creștere substanțială; angajament pe termen lung. Relații la telefon 032/231352 sau așteptăm CV la fax: 231040. (1246540)

■ Angajez urgent confecționere care să știe să lucreze draperii. Telefon 252496. (0797249)

■ Lucrați la domiciliu, procesînd corespondență, ambalînd diverse etc. Cîștiguri atractive. Trimiteți plic timbrat autoadresat la P.O. Box 3-717 Iași 6600. (1003491)

■ S.C. NEYLA angajează pentru secția de confecții inginer, maistru, confecționere, personal pentru călcat și absolvenți MIU sau UCECOM din 1998. Telefon 250672. (192241)

■ Barman-ospătar, numai fete. Telefon 177194. (1003762)

■ SC angajează reprezentanți în teritoriu. Condiții: studii superioare sau medii; experiență în contactul cu oamenii. Relații la telefon 219972. (1246516)

■ Grupul Școlar Agricol "V. Adamachi" Iași, cu sediul în municipiul Iași, str. Aleea M. Sadoveanu nr. 41, scoate la concurs 1 post de administrator școală. Relații la telefon/fax 032/140098.

■ Grupul Școlar Agricol "V. Adamachi" Iași, cu sediul în municipiul Iași, str. Aleea M. Sadoveanu nr. 41, angajează prin concurs tehnician fermă. Relații la telefon/fax 032/140098.

■ Confecționere. Salariu motivant. Telefon 094/504137 sau 113713. (1246534)

■ S.C. DIVERTIS S.R.L. Iași angajează tîmplari universali (să știe foarte bine să execute uși și ferestre). Salarizare în acord. Telefon 127640 sau 126055. (1246536)

Diverse

HELP LINE - Pentru copiii noștri

Puteți primi gratuit informații privind alimentația și creșterea sugarului, zilnic, orele 16.00 -17.00, la telefon 214002. Policlinica "Sănătatea 2000", dr. Iordache Constantin - medic primar pediatru.

ȘCOALĂ POSTLICEALĂ

Institutul Național Postliceal-Prohumanitas organizează sesiune de înscriere, fără concurs, cu reduceri de taxe, la următoarele specializări postliceale: asistență socială - psihotehnică; finanțe - contabilitate; birotică - administrație publică; învățători educatori; comerț - alimentație publică. Cursuri intensive: sîmbăta și duminica. Data limită: 15 iulie. Relații, zilnic între orele 10,00-17,00, la telefon 032/111624.

■ Cabinet veterinar ANIMAVET. Consultații, tratamente, vaccinări, chirurgie, deparazitări, asistență fătare. Aleea Oltea Doamna nr. 4, în spatele noii Catedrale Catolice din Nicolina. Program zilnic: 10,00-13,00; 16,00-19,00; sîmbătă-duminică 10,00-13,00. Informații la telefon 220028.

■ Dacă aveți probleme cu farmecele, în afaceri sau chiar probleme personale, puteți apela la serviciile tinerei Mihaela, care prin harul său vă poate ajuta. Pentru cei curioși în ce privește viitorul, dă în cărți de Tarot. Nu ezitați să o contactați la tel. 470138.

■ Oameni de afaceri de pretutindeni, nu vă lăsați și dvs. păcăliți de SC DEMOCRATIS SRL Iași, președinte MITICĂ UNGUREANU, cu sediul în Iași str. Mitropolit Varlaam nr. 11, tel. 032-233938, cont BANCOREX IAȘI: 300820020642800005 CF R 4254702. Sînt nu numai rău-platnici, ci și lipsiți de cuvînt. Semnat SC TEMPOGAS SERVICE SRL Răcăciuni jud. Bacău, tel/fax. 034-251591.

■ Organizăm excursii ITALIA cu vize individuale Schengen. Înscrieri la Restaurant "CIREȘICA" Buhuși. Tel. 034-264500 sau 094-584185.

URGENT

ORGANIZĂM EXCURSII: ITALIA, FRANȚA, GRECIA, AUSTRIA, SUA, ANGLIA, ISRAEL. FACILITĂM VIZE INDIVIDUALE. TEL. 034/12.36.62.

OFERTĂ SPECIALĂ

EXCURSII ÎN ITALIA, AUSTRIA, FRANȚA, GRECIA, ANGLIA, SUA, AUSTRALIA, VIZE INDIVIDUALE. TEL. 034/11.04.52.

■ Organizăm excursii în Italia, Franța, Austria. Facilităm vize Schengen. Tel. 034-143259 sau 092-224202.

■ PROGRAM SPECIAL DE TOPLESS ȘI STRIPTEASE în fiecare seară la RESTAURAT CIREȘICA Buhuși. Vă așteptăm! Rezervări la tel. 034-264500.

■ Tînăr intelectual, 28 de ani, din Bacău, cursant la Iași timp de 6 luni, îmi ofer serviciile de menaj casnic unei familii, vorbitor 99% franceză, italiană, contra casă, eventual masă pe timp de 6 luni, orice zonă Iași. Contract telefonic, orele 19.30-21.30, la tel. 034-175486 sau 7.00-10.00, 034-174134.

■ Nu credeți în Dumnezeu ? Dar El crede în voi. Cum putem găsi calea la El ? Informații la: OP 6 CP 277, Galați - 6200.

■ SC CARMINE LINE SRL organizează în perioada 9-14.07.'98, între orele 8,00-18,00, la Casa Sindicatelor, expoziție cu vînzare de îmbrăcăminte și încălțăminte second-hand, import Austria. (1246507)

■ Alimentația este importantă pentru sănătatea dvs. Vă ajutăm să aveți o alimentație corect balansată. Sigur, serios, natural! Telefon 032/141038 (12,00-18,00). (1003401)

■ SC DAMIS SRL, cu sediul în Iași, str. Sf. Andrei nr. 8-10, este citată în calitate de pîrîtă în dosarul civil nr. 2139/1998 al Tribunalul Iași cu termen la data de 14 09 1998, orele 11.00, complet cauze directe. În situația în care reprezentanții legali ai SC DAMIS SRL nu se vor prezenta la termenul de judecată menționat, se va dispune în lipsa acestora. (1003823)

■ STAȚIUNEA DIDACTICĂ Iași, cu sediul în Aleea M. Sadoveanu nr. 9, telefon 219080, are în stoc și livrează la prețuri convenabile: curele trapezoidale, rulmenți și alte piese pentru tractoare, mașini și utilaje agricole. De asemenea, pentru cei interesați, în luna iulie 1998 se primesc cereri în vederea organizării concursului pentru ocuparea următoarelor posturi vacante: șef aprovizionare-desfacere; șef laborator produse lactate; șef laborator patiserie panificație; vînzători produse agroalimentare.

Servicii

FILMĂRI VIDEO ȘI FOTO PROFESIONALE

Filmări video profesionale, casetă normală, super VHS, Panasonic M 9000, efecte speciale și fotografii color, avantajos. Telefon 129573. (1003747)

AGENDA OMULUI DE AFACERI

ETNIS

Reprezentanța firmei germane Vaillant pentru Moldova, vă oferă:

Centrale și cazane pentru încălzit pe combustibil lichid, gaz și electrice

- proiectare, montaj și garanție 3 ani
- plata în 6 rate lunare

Reducere 15% pentru aparatura Vaillant și 30% pentru aparatura italiană

Iași - Str. N. Iorga 7D, bl. F5,
tel. 032/230113, fax 032/232690, telemobil 094613246

DAS

Proiectare și execuție

VENTILAȚIE, CLIMATIZARE, ÎNCĂLZIRE, ELECTRICE, SANITARE, APĂ-CANAL

Service, garanție,
PLATA ÎN RATE !

Iași, str. Aurel Vlaicu 87,
Tel./Fax: 032-175.488, mobil 094/630.512

APROTEM SA

comercializează:

- *PIESE SCHIMB tractoare, mașini agricole, auto și rulmenți*
- *MATERIAL DE UZ GENERAL carbid, anvelope, materiale electrice, haine protecție, îngrășăminte chimice*

Șos. Manta Roșie 9,
tel: 230130, 231141, fax: 231566

MOLID

Pentru siguranța dumneavoastră!

- SISTEME DE ALARMĂ PENTRU EFRACȚIE, INCENDIU, AUTO
- DISPECERAT DE SUPRAVEGHERE - TELEFONIC ȘI RADIO -
- INTERVENȚIE INARMATĂ I.G.S.

Iași, Bd. Copou nr. 3, et. 4, (Clădirea Trust Construcții)
tel: 032/216671, fax: 032/214564

ELYTIS SRL

- *FIRME LUMINOASE*
- *COPERTINE*
- *AMENAJĂRI INTERIOARE*

Șos. Păcurari, bl. 556
Tel. 094 642.765, tel/fax: 219.972

MICA INDUSTRIE

produce gama de mobilier
MOBISET
din lemn și pal de import
* *mobilier de birou*
* *mobilier pentru bucătării, sufragerii, dormitoare și holuri*

Mobilierul este standardizat sau pe bază de comandă, la orice dimensiuni.

Plata în rate!

Str. Ipsilanti nr. 19; str. Morilor nr. 11
Tel. 114.737, 117.116, 117.755

SOMETCHIM

prin magazinul Vama Veche

- *produse electrocasnice (TV color, frigidere)*
- *mobilier, covoare, articole de pescuit, menaj, papetărie, alte produse metalo-chimice*
- *avans 40% - rate: 6-12 rate, în funcție de valoarea dolarului*

Adaos minim

Str. Gării nr. 22

TRIDOM

CREATIVITATEA NOASTRA , IMAGINEA FIRMEI DUMNEAVOASTRA PRIN :

- ☐ RECLAME LUMINOASE
- ☐ AMENAJARI INTERIOARE
- ☐ MARCHIZE SI COPERTINE
- ☐ CARTI DE VIZITA & ECUSOANE

TEL. : 092 252 360
TEL / FAX : 032 251 360

S.C. RULMENȚI S.A.

Anunță că începînd din luna aprilie a.c. *produsele sale vor fi disponibile prin noua sa rețea de distribuție avînd centre de desfacere în orașele: București, Ploiești, Craiova, Tîrgu-Jiu, Satu Mare Cluj, Brașov, Tulcea, Iași*

BÎRLAD, TEL. 035/41.58.26
FAX 035/42.18.39

MIRFAN MOBILUX

oferă

- *mobilă sufragerie* • *holuri*
- *dormitoare* • *bucătării*
- *mic mobilier*

Plata în maxim 36 rate lunare

Program luni - vineri: 10.00 - 18.00

Alexandru cel Bun (vis-a-vis de magazin Minerva)
tel. 032/152647

ROTHERM

Reprezentant al firmei
FERROLI - numărul 1 în Italia

REDUCERI EXCEPȚIONALE pentru:

- *Cazane și centrale termice gaz metan, motorină*
- *Radiatoare aluminiu și fontă*
- *Echipamente condiționare și climatizare*

Plata în rate !

Proiectare, montaj, garanție, service etc.

Iași - Bd. T. Vladimirescu nr. 40 (Bucșinescu)
Tel./Fax: 032/175105, 272340

CASA DESIGN

Reprezentant BOSCH Germania, ACV Belgia

Prețuri fără concurență pentru:

- *Cazane și centrale termice gaz, motorină*
- *Radiatoare fontă, oțel și aluminiu*
- *Aparate condiționare și climatizare*
- *Amenajări interioare*

Proiectare, montaj, garanție, service

Iași, str. Gîndu nr. 10,
Tel.: 032-212073, mobil 092-725651

UNITRADE

Un partener pentru:

- MOBILIER BIROU
- AMENAJĂRI INTERIOARE

Iași, bd. Copou nr. 4, tel. 032/213455, 213456

ELECTRA

lider național interfoane

Instalează, cu plata în rate

INTERFOANE DE ACCES CU CARTELĂ marca ELECTRA

blocuri, vile, sedii de firmă

"pentru liniștea dumneavoastră"

Iași, str. Împăcării 35, bl. 919, Nicolina II,
tel.: 032/126276

ROENTER

Consulting managerial și de afaceri

Asigurăm rapid:
- înmatriculări societăți comerciale
- înregistrări acte adiționale
- obținem autorizație de funcționare pentru sedii firmă, birouri, depozite

Elaborări contracte comerciale

Iași, str. A. Panu nr. 13-15, mezanin
zilnic: 9.00 - 19.00, sîmbătă: 9.00-14.00
telefon 212335

TOFAN GRUP

comercializează:

anvelope și camere auto (produse de Danubiana și Victoria Florești)

Iași- Șos. Păcurari nr. 92 (în incinta Transmixt SA)
Tel. 032/154.343, 251.837

PATTY-EXPRESS

punct de lucru com. Victoria - Iași

produce și comercializează

PÂINE LA VATRĂ

0,400 kg - 1.200 lei (TVA inclus)

TRANSPORT GRATUIT!

Tel. 295190

INTERSOC

COPII XEROX
alb/negru

PLANȘE, SCHIȚE A4-A0

Cele mai mici prețuri !
Tarife reduse pentru studenți

Iași, str. Împăcării 19, bl. 915, parter
Tel. 032-122.342, 125.124

TRISAND SRL

Comercializează prin magazinul propriu

- *materiale de construcție DÜFA: lacuri, vopsele, var lavabil, adezivi pentru faianță și gresie*
- *plăci gips - carton și schelet aferent pentru pereți și tavane firma GYPSUM DOMTAR -Canada*
- *unelte și scule manuale STANLEY*
- *scule și dispozitive electrice AEG - ATLAS COPCO - Germania*

Bd. Ștefan cel Mare, bloc B1, parter, lîngă Bancorex,
tel/fax: 032/212200

ED&F MAN ZAHĂR

ZAHĂR
4111,40 lei/kg
(cu T.V.A. și sac inclus)

Roman,
tel/fax: 033-733532

MICĂ PUBLICITATE pe Internet

- pentru persoane fizice
  - căutare oferte locuri de muncă în străinătate, matrimoniale, diverse
- pentru persoane juridice
  - OPORTUNITĂȚI DE AFACERI
  - SOLUȚII DE AFACERI

Mai multe detalii la tel. 032-271.333, int. 123

PUBLICITATE

M.V.D. Servicii consulting

Asigurăm servicii pentru:

- Definitivarea formalităților legate de înființarea societăților comerciale cu capital românesc sau străin;
- Înscrieri mențiuni pentru acte adiționale;
- obținerea autorizațiilor și avizelor de funcționare pentru: sedii, spații comerciale, depozite, spații de producție (pompieri, sanepid, mediu, protecția muncii etc.);
- înregistrarea cererilor pentru mărcile de fabrică, de comerț și de servicii la OSIM;
- înregistrarea la DGFPCFS și Administrația Financiară.

Hotel Unirea, cam.107. Tel/fax 212299, pentru autorizații cam. 105, tel. 215015. Program 9-19, sîmbătă 9-14.

ROENTER LTD. - CONSULTING MANAGERIAL ȘI DE AFACERI

Asigurăm rapid:

- **înmatriculări societăți comerciale**
- **înregistrări acte adiționale**
- **obținere autorizații de funcționare pentru sedii firmă, birouri, depozite etc.**
- **elaborări contracte comerciale**

Str. Anastasie Panu nr. 13-15, mezanin. Telefon 212335, zilnic, orele 9,00-19,00; sîmbăta, orele 9,00-14,00.

- Asigurăm transport marfă cu autocamioane 2,5-3 tone. Tarif negociabil. Telefon 032/216348 sau 032/163333. (1003699)

ÎNFIINȚĂRI SOCIETĂȚI COMERCIALE

- procedură completă: redactare acte, Notariat, Judecătorie, Camera de Comerț, Administrația Financiară, ștampilă;
- termen - 21 zile
- MAJORARE CAPITAL SOCIAL:
- obligatoriu, conform Ordonanței 32/1997
- procedură completă
- ACTE ADIȚIONALE DIVERSE, AVIZE ȘI AUTORIZAȚII FUNCȚIONARE:
- aviz principiu Primărie;
- autorizație sanitară de funcționare;
- autorizație funcționare Primărie;
- autorizație instalare firmă luminoasă.

Birou autorizat, Hotel "Unirea", et. 2, cam. 211. Telefoane 117733 sau 142110/int. 211, zilnic, orele 9,00 - 13,00 și 16,00 - 19,00; sîmbătă: 10,00 - 12,00. (0798407)

IMPORTANT!

Perfectăm acte vînzări-cumpărări-schimburi: terenuri, case, apartamente. Comision fix - 200.000 lei. Acum puteți dormi liniștit! Telefon 177929.

S.C. SAXON'S S.R.L.
COLOP
TEL/FAX: 032-212257
COMPLEX COMERCIAL ROND TRAMVAI TG. CUCU

- Ștampile, în numai 30 min;
- cărți de vizită, imprimări cu folio;
- îndosarieri, plastifieri;
- xerox.

- Auto-service Piața Unirii efectuează reparații mecanice, tinichigerie, antifonări, vopsitorie, la orice tip de autoturism. Pentru reparații capitale se efectuează plata și în rate. Relații la telefon 115839, 112329. (1003570)

REPARAȚII TV LA DOMICILIU

Inginer service autorizat, TV "Goldstar", "Samsung", "Royal", "NEI", "Funai", "Levis", "Freedom", "Telecolor", "Philips", "Cromatic", "Alfa", alte modele rusești, nemțești. Garanție - 3 luni. Tarife cu bun simț. Telefon 175160; urgențe 094/812981. (1003386)

- Inscripționez CD. Profesionalism și promptitudine. Preț excepțional - 55.000 lei, inclusiv CD-ul. Ofer și alte reduceri. Telefon 231743 (1003801)
- Traduceri autorizate notariat, traduceri diverse, toate limbile de circulație. Sună acum, la 215207. (1003806)
- Instalator sanitar, îmi ofer serviciile. Telefon 236189. (1246505)
- Reparații TV. Telefon 252101. (1003400)

STINGĂTOARE

Preț producător. Materiale PSI. Verificări, reparații, reîncărcări. Singura unitate atestată SC ANGELS SRL. Telefon/fax 032/251494; 094/648897.

MEDIC VETERINAR

Ofer: vaccinări, deparazitări, tratamente chirurgicale și medicale pentru cîini, pisici și păsări, la domiciliul pacientului. Telefon 138328. (1003732)

- Tehnoredactare computerizată profesionistă, scanări și listări. Telefon 132059. (2317337)
- Efectuez transport marfă, orice distanță cu Dacie 1304 (carosată). Prețuri negociabile. Relații la telefon 094/663953. (192250)
- Emailări căzi, chiuvete albe și color. Telefon 271061; 092/4249115.
- Autorizat și atestat RENEL, proiectez, verific, repar și execut instalații electrice de iluminat forță și automatizare. Telefon 136037.
- Tehnoredactare computerizată cărți, lucrări de diplomă, alte documente. Telefon 154555. (192530)
- Economistă - țin contabilitatea la firme mici și mijlocii. Telefon 115438.
- Transport marfă și persoane cu Dacia Breack pe orice distanță. Seriozitate, confort și siguranță. Telefon 122769.
- Lucrez plăpumi și saltele. Telefon 233939. (1003598)

INSTALATOR SANITAR

Execut instalații și reparații la apă. Montez seturi de baie, mașini automate de spălat. Ieftin, rapid și garantat. Telefon 132388. (1003702)

- Depanez TV alb-negru și color. Calitate, seriozitate, autorizat, la domiciliul clientului. Telefon 272341. (1003362)
- Electrician autorizat execut reparații electrice. Telefon 113380. (1003451)
- INGINER, REPAR MAȘINI DE SPĂLAT (AUTOMATE SAU SIMPLE), MAȘINI DE CUSUT, ALTE APARATE ELECTROCASNICE. TELEFON 233216, DUPĂ ORELE 17,00. (0797042)
- Serioși, nebăutori, zugrăvim numai în var lavabil (relief), montăm gresie, faianță, tapet, tîmplărie, seturi baie, electricitate. Telefon 222136 sau mobil 094/514571. (0797171)
- AUTORIZAT SERVICE TV. (EXPERIMENTAT "GOLDSTAR", "NEI", "ROYAL", "FUNAI", "GRUNDIG", "NIPPON", "PROFEX", "NOKIA"), VIDEO, VIDEO-CAM ȘI CD. SPECIALIST ÎN BLOCURI DE ALIMENTARE, ORICE MODIFICĂRI SUNET, ADAPTĂRI SELECTOARE - CABLU, PASTILE VIDEO. PROCUR PIESE NOI, IMPORT. TARIFE REZONABILE. GARANȚIE. DISPECERAT - TELEFON 110572. (192806)
- Instalatori sanitari, executăm alimentări apă (case - vile), montări seturi baie și bucătărie, mașini automatice, apometre, tîmplărie, placări gresie, faianță. Telefon 250087. (1246656)

MEDITAȚII

- Profesor, limba engleză orice nivel. Telefon 279511. (1003781)
- Profesor, pregătesc fizică și chimie organică pentru medicină, teste. Telefon 154583. (192383)
- Engleză - curs intensiv individual. Performanță în 25-30 ședințe. Reduceri pentru persoanele dotate. Telefon 124558. (1003730)
- Profesoară, meditez fizica pentru bacalaureat și admitere la facultate. Telefon 111491. (1003851)
- Student matematică, meditez pentru admitere și facultate sau pentru orice examen. Maximum 10.000 lei ora și la domiciliul dumneavoastră. Telefon 127927.
- Absolventă, meditații engleză (orice nivel), traduceri engleză, franceză (tehnoredactare la cerere). Telefon 216930.
- Matematică și fizică. Telefon 140714. (1555942)
- Asistent universitar, pregătesc economie performant (teste, probleme, comentarii texte), orice nivel. Telefon 157025. (1246663)
- Studentă la engleză-română anul IV, meditez limba engleză și limba română orice nivel. Relații la telefon 271667.
- Meditez chimie și biologie. Sutendă UMF. Telefon 153160. (0798677)
- Studentă - litere ofer meditații limba română, engleză. Preț deosebit de avantajos. Telefon 139211 (după-amiaza).
- Profesoară de limba română meditez eficient elevi pentru examenul de bacalaureat. Telefon 139787.

Mulțumiri

- Eugenia Morărașu mulțumește la toți cei care au fost alături de ea material și moral la greaua încercare pricinuită de decesul soțului. (1003744)
- Familiile Logofătu și Stărică mulțumesc tuturor celor care le-au fost alături în momentele grele pricinuite de decesul soției și mamei lor dragi, dr ȘTEFANIA LOGOFĂTU.

Decese

✝ Adriana și Pavel Scarlat, nepoatele - Gabi și Cristina anunță decesul cumnatului, fratelui VICTOR SCARLAT, din Spineni-Iași. Înmormîntarea va avea loc miercuri, 8 iulie 1998, orele 12.00. Nu te vom uita niciodată. Dumnezeu să te ierte și să te odihnească în pace!

✝ Copiii, frații și nepoții anunță decesul mamei, surorii și bunicii - PARASCHIVA DAVID - în ziua de 6 iulie 1998. Înmormîntrea va avea loc joi, 9 iulie 1998, la Cimitirul "Eternitate". Dumnezeu s-o odihnească în pace! (1246756)

✝ Familia Vasile și Eugenia Stancu și fiica Maria anunță decesul mamei și bunicii - PARASCHIVA DAVID. Dumnezeu s-o odihnească în pace! (1246756)

✝ A încetat din viață cel care a fost col. rez. - IOAN PEȘTE. Înmormîntarea va avea loc joi, 9 iulie 1998, orele 11.00, la Cimitirul "Eternitate", în a cărui capelă este depus corpul neînsuflețit. Dumnezeu să-l ierte! (1246907)

✝ Familiile Blajco V., Blașcu D. și Zamisnicu R. anunță cu durere decesul, după o lungă și grea suferință a celei care a fost o bună soție, mamă, bunică și străbunică - IROIDA BLAJCO. Corpul neînsuflețit se află depus la Biserica "40 de Sfinți". Înmormîntarea va avea loc joi, 9 iulie, la Cimitirul "Eternitate". Slujba de pomenire va avea loc joi, 9 iulie 1998, orele 12.00, după care se va pleca către cimitir. Dumnezeu s-o odihnească în pace! (1246905)

✝ Familia Năstase anunță cu durere, trecerea în neființă a mătușii și nașei, ELENA NĂSTASE. Înmormîntarea va avea loc joi, 9 iulie 1998, orele 10.00, la Cimitirul "Eternitate". N-o vom uita niciodată. Dumnezeu să-i odihnească sufletul în pace! (1246912)

✝ Cu durere în suflet, familiile Virgil Axinie, Vasile Nicov și Aurel Popescu anunță moartea mătușii lor, PAULA VLAD, din Lunca Prut, comuna Trifești, județul Iași. Înmormîntarea va avea loc joi, 9 iulie, în Lunca Prut.

Condoleanțe

✝ Colegii din Clinica I - Obstetrică-Ginecologie, Iași, sînt alături de dr Rodica Manolache și de întreaga familie în aceste momente dureroase pricinuite de dispariția mamei. Sincere condoleanțe!

✝ Doctor Mircea Onofriescu exprimă profunda compasiune familiei dr Rodica Manolache și transmite sincere condoleanțe pentru greaua pierdere suferită.

✝ Colectivul Clinicii de Chirurgie B.M.F. transmite sincere condoleanțe colegei Ionela Florescu, și este alături de ea, în aceste clipe grele pricinuite de decesul tatălui. (1003871)

✝ Gabi și Ovidiu, Andreea și Lucian sînt alături de Mari în aceste momente nefericite prin care trece, la decesul surorii, și transmit sincere condoleanțe întregii familii. Dumnezeu să o odihnească! (1003860)

✝ SALARIAȚII SC. L.D.P. SA IAȘI, SECȚIA UTILAJ - TRANSPORT, REGRETĂ DECESUL FOSTULUI COLEG - IOAN RUSU - ȘI TRANSMIT FAMILIEI ÎNDOLIATE SINCERE CONDOLEANȚE. DUMNEZEU SĂ-L ODIHNEASCĂ ÎN PACE. (1246755)

✝ SALARIAȚII SC L.D.P. SA IAȘI, SECȚIA UTILAJ-TRANSPORT, SÎNT ALĂTURI DE COLEGUL TUDOR RUSU, LA DUREREA PRICINUITĂ DE DECESUL TATĂLUI. SINCERE CONDOLEANȚE. (1246755)

✝ Membrii Departamentului de Sociologie și Asistență Socială sînt alături de familia prof. dr Teodor Dima, decan al Facultății de Filosofie, la durerea pricinuită de decesul tatălui. Sincere condoleanțe! (1246550)

✝ Cadrele didactice și studenții Facultății de Filosofie sînt alături de dl prof. dr Teodor Dima, decanul Facultății, la decesul tatălui și îi adresează sincere condoleanțe! (1246549)

✝ Secretariatul Facultății de Filosofie adresează sincere condoleanțe și este alături de familia prof. dr Teodor Dima, la durerea pricinuită de decesul tatălui. (1246549)

✝ Finii Lilica și Eugen Pricop sînt alături de familia prof. Manolache, la marea durerea pricinuită de dispariția neașteptată a nașei GEORGETA MANOLACHE. Sincere condoleanțe! (1246902)

✝ Un ultim omagiu doamnei avocat GEORGETA MANOLACHE. Dumnezeu să aibă în pază sufletul său nobil. Sîntem alături de domnul profesor Ioan Manolache și domnișoara doctor Rodica Manolache. Familia doctor Veronica și Eusebie Zbranca. (1246901)

✝ Foștii elevi din promoția 1976 ai domnului profesor Ion Manolache îi transmit condoleanțe, fiindu-i alături în tristele momente prin care trece.

✝ Profesorii și întregul personal al Liceului Internat "C. Negruzzi" sînt alături de profesorul Ion Manolache, și îi transmit sincere condoleanțe.

✝ Foștii elevi din promoția 1975 ai domnului profesor Ion Manolache îi transmit condoleanțe, fiindu-i alături în tristele momente prin care trece.

✝ Familia Logofătu este alături de familia prof. dr Tudorel Dima, în aceste momente grele pricinuite de pierderea tatălui. Sincere condoleanțe.

✝ Colegii și prietenii din Facultatea de Psihologie și Științe ale Educației de la Universitatea "Al. I. Cuza" transmit sincere condoleanțe domnului prof. univ. dr Tudorel Dima, decanul Facultății de Filosofie, pentru greaua pierdere pricinuită de dispariția tatălui său.

✝ Doamna învățător Geta Dragnea și colegii de la fosta clasă a IV-a A sînt alături de Ioana Rîncă în aceste momente grele și de suferința ei la despărțirea de mama sa. Dumnezeu să o ierte și să o odihnească în pace!

✝ Familiile Avram Corneliu și Olariu Dorel deplîng pierderea prematură a vecinei lor - SOFICA MAREȘ - și sînt alături de familia îndoliată. Dumnezeu s-o odihnească în pace! (1246758)

✝ Colectivul S.C. UNIREA S.A. Iași este alături de domnul director general Romeo Zamisnicu, la pierderea suferită prim moartea mamei soacre. Sincere condoleanțe întregii familii.

✝ Conducerea S.C. UNIREA S.A. Iași exprimă profunda compasiune domnului director general Romeo Zamisnicu și întregii familii, la pierderea suferită prin dispariția mamei soacre. Sincere condoleanțe.

✝ Colectivul TESA al S.C. UNIREA S.A. Iași regretă profund dispariția prematură a DOINEI DOBRIȘAN, care a fost o bună și inimoasă colegă, și transmite sincere condoleanțe familiei îndoliate.

✝ Colectivul S.C. UNIREA S.A. Iași regretă trecerea prea timpurie în neființă a celei care a fost DOINA DOBRIȘAN și transmite sincere condoleanțe familiei îndoliate.

✝ Familiile Manolache și Pasăre transmit condoleanțe familiei acad. prof. dr Tudorel Dima pentru pierderea tatălui. (1246904)

✝ Prea scurt ți-a fost destinul și prea brusc și nemilos ai plecat dintre noi. Nu ne mai rămîne decît amintirea zîmbetului tău timid, privirea caldă și imaginea prezenței tale printre noi. Vei rămîne veșnic în amintirea noastră MONICA, și ne vom ruga ca sufletul tău să aibă parte de liniște deplină, căci prea dureroasă ți-a fost plecarea. Nouă, colegelor tale, Camelia Baltag, Elena Chimingeru, Elena Duduman, nu ne mai rămîne decît să ne luăm un ultim "rămas bun" și să transmitem familiei Arnăutu sincere condoleanțe și sprijinul nostru moral. Dumnezeu să te odihnească în pace! (1246911)

✝ Sincere condoleanțe familiei prof. univ. Teodor Dima, pentru trecerea în neființă a tatălui său NICOLAE DIMA, din Brăila, om de o înaltă noblețe sufletească, și-i aducem un ultim și pios omagiu. Dumnezeu să-l odihnească în pace! Sîntem alături de familia îndoliată, cumnații și nepoții. Familiile preot Ion Stoica, Gheorghe Stoica, preot Ioan Lupan, Veneamin Lupan, Nicolae Burdea, Liviu Mateș și Constantin Tufănescu. (1246664)

✝ Sindicatul Sanitas, Filiala Spital SOCOLA regretă dispariția colegei MIOARA ARNĂUTU și transmite condoleanțe familiei îndoliate. (1003894)

✝ Locatarii din Piața Unirii nr. 2, scara B, aduc un ultim și pios omagiu celui care a fost profesor BORIS PONOMARIEV care s-a stins din viață, iar familiei îndoliate transmitem cele mai sincere condoleanțe. Dumnezeu să-l ierte și să se odihnească în liniște și pace! (1003889)

✝ Mariana, Anna și Mihai Bărbulescu sînt alături de doamna Rodica Manolache la marea durere pricinuită de decesul mamei. Sincere condoleanțe. (1003880)

✝ Marica, Dragoș și Adrian regretă profund dispariția prematură a nașului IOAN RUSU și sînt alături de familia îndoliată. (1003879)

✝ Familia Petru Fighiuc împreună cu familia Aurel Rotaru transmit sincere condoleanțe Domnicăi Vasilache pentru pierderea tatălui VASILE VASILACHE. Dumnezeu să-l ierte. (2317338)

✝ Familia Orest Cristinar este alături de Tudor Rusu în aceste clipe grele. Sincere condoleanțe familiei îndoliate. (1003746)

✝ Asistenta Ilinca Stanciu și asistenta Doina Ciufu transmit sincere condoleanțe dr Rodica Manolache pentru greaua pierdere suferită prin decesul mamei. Dumnezeu s-o odihnească în pace! (1003745)

Oferta săptămînii: TELECOMUNICAȚII

În perioada 1 iunie - 11 iulie

CONNEX GO	189 USD
Ericsson GA628	179 USD*
cartele CONNEX GO	21 USD
(reîncărcabile)	35 USD

* preț fără.TVA, valabil numai cu activare la CONNEX GSM

SĂ TOT VORBEȘTI DESPRE CUPA MONDIALĂ!

EuroBIT dealer autorizat CONNEX GSM

IAȘI, str. Smârdan nr.63, Tel / Fax: 032-216752, 216753, 216754

- stații de emisie - recepție; telefoane celulare GSM;
- ecartizare pentru stații Motorola, conform reglementărilor în vigoare;
- proiectare, execuție, service rețele calculatoare.

dialog

GON

Iași, str. Moara de Foc, nr. 35, et.5
Tel./Fax 032-25.17.12; 25.01.79

Comunicații...etalon!

Consilierul dumneavoastră în probleme de radiocomunicații.

CONNEX GSM LUMEA E A TA
Panasonic
MOTOROLA

Ω OMEGA IS COMMUNICATIONS
SERVICE LA TOATE ECHIPAMENTELE 24 DE ORE DIN 24

✓ telefoane celulare GSM
✓ centrale telefonice, fax-uri, instalații aer condiționat
✓ stații de emisie-recepție, sisteme paging

DEALER AUTORIZAT COMERCIALIZARE, INSTALARE ȘI SERVICE

Iași, str. Carpați nr. 6, bl. 908A, tel./fax 032/221133, 220591

dialog GSM
1-30 iunie

le modèle
dealer autorizat
Ofertă incredibilă
Ericsson 628 la prețul de 135$!!!
Motorola D460 cu numai 89$!!!

Mobile World
Conectare gratuită!

Str. Sf. Lazăr nr. 53 - tel./fax 239003

Universal RX

IAȘI, Grigore Ureche nr. 3
Tel / Fax: 212 660, 217 254

ALO
- conectări
- accesorii

pentru orice tip de telefon

dialog

SE VINDE AICI

QUARTZ
Quality by QUARTZ

Profită de oferta verii!
EASY ALO
194$

Magazinul Quartz, bd. Independenței Y1-Y2, tel.: 216413; fax: 216412, mobil:094-545026

dialog
dealer autorizat
Ofertă promoțională în perioada
20 iunie - 1 iulie '98

THE DOCUMENT COMPANY XEROX

GIROS COMPANY
Iași, Str. I. C. Brătianu 20-22 ☎ 032/210.872

TEKO INVEST CONNEX Dealer autorizat

Telefoane celuare GSM,
Gama completa accesorii.
ERICSSON 628
149 USD !!!
Fara taxa de conectare

Huse de piele.
79.000 lei

BOSCH CARTEL
89 USD !!!

Str. Sf. Lazăr 53,
tel/fax:233553, 092-234030

REL COMPUTER
DEALER AUTORIZAT
CONNEX GSM
NOU!
Pager ECO - CNM fără abonament
Telefoane celulare, accesorii
Iași, Șos. Arcu nr. 12, Bl. Z18, tel./fax 032-214190

GIREXIM UNIVERSAL
dialog
Telefoane celulare GSM
Ericsson, Motorola, Philips, NOKIA, NEC
Plata în rate: 30% avans ! 12 rate !
Str. G. Muzicescu nr. 6, bl. 7A, parter, tel. 032-215.981

Vara dialog
Easy ALO
194$

"Dialog FAX"
"Birou Mobil"

OPEN SYSTEMS
tel. 094-546680 sau 032-113545

ofertă specială - telefoane MOTOROLA
accesorii pentru orice tip de telefon

Serviciul GSM pentru tine

dialog Serviciul GSM pentru tine

Tec Telecom
STR. CALEA CHIȘINĂULUI NR. 17 Parter
TEL./ FAX : 032-232638 , 032-233910

Numai 194 $
Pachet "Easy ALO"
TELEFON ALCATEL + Pachet ALO
Facilitati la conectare
Dealer autorizat MOBIL ROM

TURISM

OLIMP - IAȘI
Str. Gavril Muzicescu nr. 6, bl. 7A, mezanin (fundație, deasupra Universității Petre Andrei),Tel: 215524, 215539

VARA 1998 !

TURCIA:
ANTALYA; KUSADASI
Hoteluri de 2, 3, 4, 5 stele; masa opțional
Sejur la alegere; Prețuri convenabile
Servicii ireproșabile

GRECIA:
HALKIDIKI; CRETA; CORFU; KATERINI; PLATAMONAS;
Hoteluri,vile; masa opțional
Sejur la alegere; Asigurăm viza

ROMÂNIA:
MAMAIA; NEPTUN; OLIMP; EFORIE; JUPITER; VENUS; SATURN
Sejur de 6, 10, 12 zile; masa opțional

INCREDIBIL - importante reduceri de preț pentru sezonul estival !

KLM
PRIN ICAR TOURS
Str. Costache Negri 43-parter, tel/fax: 216.319
Rezervări non stop: 094/606.426

Lufthansa
PRIN ICAR TOURS
Str. Costache Negri 43-parter, tel/fax: 216.319
Rezervări non stop: 094/606.426

PARIS
ZBOR CHARTER
(în fiecare vineri)
PRIN ICAR TOURS
Str. Costache Negri 43-parter, tel/fax: 216.319
Rezervări non stop: 094/606.426

PROSPER MERIDIAN
LITORAL - MUNTE
toate stațiunile
AGROTURISM
Italia - Spania - Israel - Grecia
Turcia - Ungaria
Iași, str. Arcu 25, sc. B, parter (mai jos de legătorie), tel: 032/211060, 112538

INSTANTANEU
rezervări și eliberări de bilete
AVION / AUTOCAR

litoralul
Româniel
Greciei
Turciei

ATLANTIC TURISM COMPANY
Iași, bd. Ștefan cel Mare B1-B2 galeriile comerciale, mezanin
☎ 032/21.38.72

OFERTĂ SPECIALĂ !
CATALOG SEMNAL
"TOTEM - O VACANȚĂ MINUNATĂ"

Litoral - Munte -Agroturism - Echitație - Yachiting - Scufundări - Aventură - Tratament balnear - Odihnă - Pelerinaje religioase - Tururi culturale - Orașe europene: Eurocity

România-Italia-Austria-Irlanda
Portugalia-Spania-Israel-Tunisia
Maroc-Malta-Elveția-Franța
Germania-Turcia-Cipru-Slovenia
Croația-Grecia-S.U.A-Ungaria
Țările nordice-Anglia

PLECĂRI GARANTATE!

ITALIA

Transport aerian
TARIFE SPECIALE:
BALKAN, LUFTHANSA
TAROM, ROMAVIA,
AIR FRANCE, EMIRATES
AUSTRIAN AIR LINES,
TURKISH AIRWAYS
BRITISH AIRWAYS
Alitalia
swissair
MALEV Hungarian Airlines
KLM
ČSA CZECH AIRLINES

Transport autocar:
TARIFE SPECIALE
ITALIA, ELVEȚIA
Germania, Spania,
Franța, Portugalia
Anglia, Austria,
Scandinavia,
Benelux, Irlanda
DOUBLE T
EURO TIME
ATLASSIB
Touring
EUROPABUS

Litoral '98
Costinești, Neptun, Saturn, Mamaia, Venus, Olimp, Eforie Sud, Eforie Nord, Jupiter

Delta Dunării

Sinaia, Izvoru Mureșului, Lacu Roșu, Slănic Moldova, Vatra Dornei, Băile Tușnad, Băile Felix, Predeal, Bușteni, Covasna, Durău, Poiana Brașov

TOTEM AGENȚIE DE TURISM

Str. Păcurari nr. 8 (la 50 m de Biblioteca M. Eminescu), tel.: 032/217380, tel./fax: 032/213545, totem@mail.dntis.ro

Cumpărări

■ **SC ULENA SRL Bacău cumpără semințe floarea soarelui. Preț 2.000 lei kg + TVA. Tel. 034/25.12.40.**

■ Păr uman, culoare naturală, lungimea minim 40 cm (fără vîrfuri), la prețul de 550.000 lei/kg. Relații la Frizeria "Apollo", B-dul Alexandru cel Bun 36 (vizavi de Alimentara "Minerva"). Telefon 252907. (192379)

■ Cumpăr cupoane agricole, preț maxim, Galați, 036/464586 sau 018616662.

■ Cumpăr mască cu faruri rotunde și radiator pentru Iveco -35 -10. Telefon 094520240; 031/515076

■ Cupoane agricole toamnă, preț maxim. Seriozitate. Telefon 178418. (1003385)

■ Cupoane agricole primăvară-vară-toamnă, preț maxim. Relații la toneta cu lozuri de lîngă Restaurantul "Familial" (Alexandru cel Bun), orele 8,00-19,00. (1003385)

■ Porumb boabe, ofer 700 lei/kg, asigur transport. Telefon 094/583841 sau 117126. (0798837)

■ Cupoane agricole primăvară-vară-tomnă, preț avantajos. Relații la toneta cu lozuri de lîngă Restaurantul "Familial" (Alexandru cel Bun), orele 8,00-19,00. (1003393)

■ Pătuț copil (metal sau lemn) pentru vîrstă 3-7 ani. Telefon 170703. (1246753)

■ Cupoane agricole primăvară-vară-tomnă, preț avantajos. Relații la toneta cu lozuri de lîngă Piața Hala Centrală (spre Tg. Cucu). (1246757)

■ Garaj, Gară, Autogară, Centru. Telefon 147479. (1003884)

Matrimoniale

■ Pensionar, 56 ani, locuiesc la casă în zona Gălății, doresc cunoștință cu femeie serioasă. Persoanele doritoare se pot adresa la Stradela Poierilor 2, fam. Costandache. (2317332)

■ 30/1,80/80, simpatic, inteligent, stabilit în Vest, vreau să întîlnesc fata de vis, frumoasă, sinceră, pînă în 22 ani. Telefon 00436642721653 sau CP 135, OP 4 Suceava

Pierderi

■ În zona Podu Roș, vineri, 3.07.1998, buletin, permis conducere și certificat de înmatriculare pe numele Livadaru Vasile. Se oferă recompensă. Telefon 139156 și 279110. (1246538)

■ Legitimație de transport pe numele Oprică Oana Cristina. O declar nulă. (1555947)

■ Legitimație de călătorie de student pe numele Apostu Nela. O declar nulă. (1555946)

■ Carnet sănătate pe numele Tofan Mihai. Îl declar nul. (1003877)

■ Buletin de identitate, carnet de student și certificat de naștere pe numele Ambrozie Vasilică Marius. Le declar nule. (1003893)

Licitații

■ În conformitate cu H.G. nr. 55/1998, S.C. IAȘITEX S.A. organizează licitație publică deschisă cu strigare în data de 15.07.1998, cu reluare în 21.07.1998, pentru vînzarea de hale industriale, dezafectate de mijloace fixe, situate în Iași, str. Vasile Lupu nr. 78. Informații suplimentare la telefon 032/136760, interior 190.

■ S.C. DONATRIC S.A. Tg. Frumos, cu sediul în Tg. Frumos, str. Ștefan cel Mare nr. 10, vinde la licitație următoarele mijloace fixe: mașini de tricotat circulare, mașini de tricotat rectilinii, mașini și instalații specifice pentru secția finisaj-vopsitorie, mașini de cusut simple, mașini de cusut surfilat cu 1 ac și 2 ace (pentru 2 linii complete, în perfectă stare de funcționare), mașini de bobinat și alte mijloace fixe. Licitația va avea loc la sediul societății în fiecare zi de joi, începînd cu 23 iulie 1998. Relații suplimentare la telefon 032/710632; 032/710860, tel/fax 032/215190.

■ SC AGROMEC S.A. Holboca, județul Iași, organizează în ziua de 5.08.1998, orele 10.00, licitație pentru închirierea unui spațiu situat în clădirea cantinei, în suprafață de 10 mp. Licitația se organizează la sediul societății din comuna Holboca, județul Iași. Relații se pot obține la telefon 144812. (1246906)

■ SC MOLDOTERM SA Bacău organizează licitație publică deschisă cu strigare, marți 07.07.1998, ora 10.00, pentru activul hală industrială cu anexe - Iași, strada Spital Pașcanu nr. 4 B. Caietele de sarcini și informații suplimentare la tel. 034-156141 sau la sediul societății din strada Orizontului nr. 44.

AGENDA AUTO

CASTROL
BOSCH
MICHELIN
DUNLOP
GOODYEAR
SACHS

INFOTEC SRL
luni - vineri 9,00 - 18,00
sîmbătă 9,00 - 14,00
Str. Împăcării nr. 35, bl. 919
☎ 221405, 226898

SIX SRL
- vopsele STANDOX
luni - vineri 9,00 - 18,00
sîmbătă 9,00 - 12,00
Străpungere Ștefan cel Mare nr. 3
☎ 117557

Ulei HEXOL - Canada

CONSULTANȚĂ GRATUITĂ

RUEDAS NOU!

DAEWOO, CIELO/ESPERO
- amortizoare MONROE
- bujii, filtre, curele
- plăcuțe frînă, elem. direcție, ulei

MONROE amortizoare
BOSCH

luni-vineri: 9.00-18.00
sîmbăta: 9.00-16.00
duminica: 9.00-14.00
Str. Armeană nr. 5, tel. 112239

A U T O RICAMBI

• Importator piese auto
luni - vineri: 9,00 - 18,00
sîmbătă: 9,00 - 14,00
IAȘI, Piața CUG (magazin), ☎/FAX 225151
Bacău, str. 9 Mai nr. 29, ☎ 034 / 170819
Suceava, str. Simion Florea, ☎ 030 / 216416

GARANTIE PE VIATA!
• SISTEME DE ALARMA
MAAT, FBI, UNGO - SUA
• SUDARI PARBRIZE
-5%
Păcurari 92 (incinta Transmixt) ☎ 259.690

BOGE QH febi bilstein AE ENGINE PARTS GLASER
Amortizoare, arcuri, bucșe
SC VIBOL SRL
luni-vineri: 9.00-18.00,
sîmbătă: 9.00-14.00
IAȘI, str. Uzinei 32, tel./fax: 032-115.830
BACĂU, cartier TIC-TAC, tel. 034/110.829
mobil 094/514.700
Livrare în 48 ore
GLO Lipmesa Amortizoare ARAL
Transport marfă FORD CARGO 5t
mobil 094/514.701

Motor PIESE AUTO
Toată gama de piese și accesorii auto. Piese auto import din stoc și la comandă.
OFERTA SĂPTĂMÎNII:
Ulei LIQUI MOLY - 70.000 lei/5l (TVA inclus) (Dacia, Oltcit)
Plăcuțe frînă CIELO - 130.000 lei (TVA inclus)
Program zilnic: 8.00 - 18.00
sîmbătă: 8.00-13.00
Str. Armeană nr. 22; ☎ 211128, Tel./fax: 210981

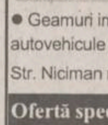

PARBRIZE
A.G.E.R. SERVICE
AUTO GLASS EXPRES ROMANIA SERVICE
● Geamuri import vest pentru toate tipurile de autovehicule (și en gros), asigurăm și montaj
Str. Niciman nr. 2 ☎ 219298
Ofertă specială: parbrize Dacia și Cielo

SC SANDU ET Co TORO SNC
Magazin piese auto ROMÂNEȘTI și IMPORT
luni - vineri: 8.30 - 18.00
sîmbătă: 8.30 - 14.00
Bd. Tudor Vladimirescu 303 (Podu de Fier)
tel: 092.319.078

Carrier LUBRIFIANȚI
pentru motoare transmisii, hidraulice și industriale la flacoane și butoaie de 23, 60, 216 litri.
importator și distribuitor
impar auto iasi
Str. Ștefan cel Mare 8
(în clădirea ATCOM)
tel.032/219470 fax:142680

AMRS
• **Amortizoare SACHS**
luni - vineri 9,00 - 19,00
sîmbătă 9,00-14,00
Str. Păcurari nr. 78
☎ 032/214150

INTERNATIONAL COMPLEX SERVICE
Dealer DAEWOO
vă oferă:
autoturisme DAEWOO, piese de schimb, accesorii auto, carburanți, lubrifianți, consignație autoturisme:
• reparații în garanție și postgaranție, întrețineri periodice pentru DAEWOO și OLTCIT
• *INSPECȚII TEHNICE PERIODICE PENTRU TOATE TIPURILE DE AUTOTURISME*
Calea Chișinăului nr. 45, tel. 137620, fax: 233296
Iternet - http://home.dntis.ro/~scicssa/index.html

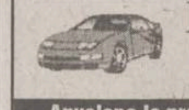

RACEMI
Toată gama de piese auto
Anvelope la preț de producător
Montare gratuită pe jantă
luni - sîmbătă 8,00 - 20,00
duminică 8,00-13,00
Bd. N. Iorga nr. 12A (vizavi de Bazar)
☎ 032/233192

SC GRĂDINARIU IMP. EXP. SRL

Splaiul Independentei (Tîrgul de mașini)
Benzinării
OMEGA
SHELL
MOBIL
MIHAI BRAVU
Penes Curcanul
Calea Vitan

IMPORTATOR DIRECT
GERMANIA ȘI UNGARIA
Vinde en gross și en detail piese pentru:
IFA, ROBUR, LIAZ, BARKAS, WARTBURG, TRABANT
Tel.:01-3234027; 01-6391307, Fax: 01-2222164
Mobil: 094-561.803

TOFAN GRUP
luni - vineri 8,00 - 16,00
Șos. Păcurari nr. 92
în incinta TRANSMIXT SA (AUTOBAZA 2)
☎ 032/154.343

S.C. INTER expres S.R.L.
• Piese de schimb, anvelope, acumulatori, accesorii
Program 8,00 - 18,00
Str. Socola nr. 18 (lîngă Cotnari)
☎ /FAX 230278

MOLDO INTERTOUR
TRANSPORT MARFĂ și PERSOANE
intern și internațional
RAPID și AVANTAJOS!
Tel./fax: 032-211.732, 211.730

anvelope autocamioane Taurus

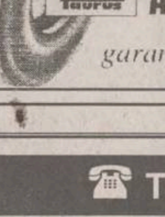

Member of Michelin Group
3 ANI *garanție*

impar auto iasi
Tel.032/219470 Fax:142680
impar auto bacau
Tel.034/135121 Fax:117310
În colaborare cu SC TAXICOM SA Iași
Calitate la prețuri accesibile !

☎ TELEFOANE UTILE

- ☎ SALVARE: 961
- ☎ POMPIERI: 981
  Pașcani: 981, 761774
- ☎ POLIȚIE:
  Inspectoratul Județean Centrala 140720!
  Dispecerat 146666; Municipiu Centrala 140020
  Dispecerat 146840/955
  Ofițer de serviciu 146850;
  Serviciul Circulație - 140070.
- ☎ SERVICII MEDICALE MOBILE CORPO-SAN (asistentă medicală non-stop de urgență la domiciliu): 113130
- ☎ PROTECȚIA MUNCII.: 116139
- ☎ ASOCIAȚIA ROMÂNĂ ANTI-SIDA, HOTLINE SIDA: 210024
- ☎ AGENȚIA C.F.R.: 147673
- ☎ INFORMAȚII GARĂ: 146333
- ☎ AUTOGARĂ: 146587
- ☎ TAXICOM, dispecerat: 953, 146593
- ☎ GO-TAXI, dispecerat: 279444
- ☎ TAXI ROMARIS, dispecerat: 215555, 222222
- ☎ TAXI LYON TRANZ, dispecerat: 214214
- ☎ AGENȚIA TAROM: 115239
- ☎ INFORMAȚII AEROPORT: 174058;271590
- ☎ STAȚII PECO: Bas Ceauș - 176865; Aurel Vlaicu - 175872; Bucium - 132891; Crișan - 112182; Păcurari - 164142; Sărărie - 147480.
- ☎ A.C.R. - informații utile: 112345, 130177.
- ☎ DISPECERATE: R.A. Gaz-Metan - 928; 141737; R.A. Apă-Canal - 214271 (centrala - 215410; robot - 219227); Renel - 147070, deranjamente - 929; Termoficare - 141956; R.A. Locuința - 112434; Telefoane - Deranjamente - 921;
- ☎ GARDA FINANCIARĂ: 114065, 12427.
- ☎ ADMINISTRAȚIA FINANCIARĂ: 143030
- ☎ TRIBUNAL: 146300
- ☎ PROCURATURĂ: 212566
- ☎ CAMERA DE COMERȚ: 117757
- ☎ CENTRUL MILITAR JUDEȚEAN: 146370
- ☎ STATUL MAJOR JUDEȚEAN DE APĂRARE CIVILĂ: 214470
- ☎ HOTELURI: Moldova - 142225; Traian - 143330; Unirea - 142110; Continental - 114320; Sport - 232800; Orizont - 112700
- ☎ POLICLINICA CU PLATĂ: triaj informații - 117244
- ☎ OFICIUL JUDEȚEAN PENTRU PROTECȚIA CONSUMATORILOR: 145392.
- ☎ AGENȚIA DE PROTECȚIA MEDIULUI: 214357
- ☎ LABORATOR ANALIZE "PRO FAMILIA"; 230431
- ☎ FUNDAȚIA PENTRU PROTECȚIA ANIMALELOR "SALVANIM" - anunțuri pierderi/găsiri animale: 212184
- ☎ INSPECTORATUL DE SĂNĂTATE PUBLICĂ: 210910
- ☎ Vama Nicolina - 142817
- ☎ Punct vamal Of. Poștal 13 - 113093
- ☎ Direcția Regională Vamală Iași - 127779; 130154

AGENDA BENZINĂRII

NOU! Anvelopele MATADOR, DEBICA GOODYEAR MP
de o calitate europeană, la un preț românesc!
Se distribuie la toate unitățile și depozitele PECO
Tel: 142780; 210088 Fax: 210013; 210001
PRIETENUL MAȘINII TALE

CASA *comercializează prin benzinăria din șoseaua Iași-Ciurea:*
○ benzină PREMIUM ○ motorină
○ uleiuri: motor, transmisie, amestec ptr. motoare în 2 timpi
○ apă distilată, lichid de frînă, lichid antigel
Program: 7⁰⁰-21⁰⁰ ☎ 123500 int. 508

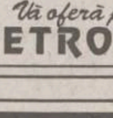

COMPETROL
Vă oferă produse **"PETROBRAZI"** prin benzinăriile:
• **Podul de Piatră (Splai Bahlui)** ☎ /fax: 032/112240
• **Șos. Păcurari**
• **B-dul N. Iorga**

☎ TELEFOANE UTILE: FARMACII

FARMACIA MELISSA - MONTERO, PODU ROȘ
Str. Nicolina nr. 2, bl. C7, telefon: 234099
zilnic 8.00 - 20.00, sîmbătă și duminică: 8.00 - 18.00
Comercializează:
- medicamente indigene și import
- gama de vaccinuri produse de Institutul Cantacuzino Iași și București
- tehnică medicală
- produse pentru hrana și îngrijirea copilului
- produse parafarmaceutice

• FARMACIA SF. LAZĂR
zilnic : 8.00 - 20.00
sîmbăta : 8.00 - 14.00
duminica : 8.00 - 14.00
☎ 230.153

• ANDA FARM
Șos. Păcurari, bl. 474
zilnic : 8.00 - 20.00
sîmbăta : 8.00 - 16.00
duminica : 9.00 - 13.00
☎ 252.254

• ALDAMED - TEHNICĂ MEDICALĂ
(comercializează aparatură și instrumentar medical)
Str. V. Alecsandri nr. 1
zilnic : 8.00 - 20.00
sîmbăta : 8.00 - 15.00
duminică: închis
☎ 215.500

• ALSOC - FARMAVITA
Sf. Andrei 4
(lîngă Biserica Sf. Andrei)
zilnic: 9.00-19.00
sîmbăta: 9.00-14.00
duminica: 9.00-14.00
☎ 112043

• A.T.I.- PULS
Șos. Națională 194, bl. D
zilnic : 8.00 - 20.30
sîmbăta :8.00 - 20.00
duminica : 9.00 - 18.00
☎ 233.242, 233.223

• AVICENNA
Str. Ștefan cel Mare nr. 10, bl. B2, sc. B
zilnic : 9.00 - 21.00
sîmbăta :9.00 - 14.00
duminica : închis
☎ 213.047

• BABY FARM
Str. V. Lupu 70-74
zilnic : 8.00 - 20.00
duminică: 9.00 - 13.00
☎ 271.357

• BEST FLORA
Str. Vasile Lupu 108
zilnic: 8.00 - 20.00
duminica: 8.00 - 14.00
☎ 271.962

• EUROPHARM
Str. Cerna 1 (Mircea cel Bătrîn)
zilnic : 8.00 - 20.00
sîmbăta : 8.00 - 14.00
duminică: 8.00 -14.00
☎ 224.109

• FARMACIA 4
Bd. Ștefan cel Mare 3
zilnic : 7.30 - 19.30
sîmbăta : 8.30 - 13.30
☎ 142.020

• FARMACIA GHIȚUN
Str. Cuza Vodă 27
zilnic : 7.00 - 20.30
sîmbăta : 8.00 - 15.00
☎ 147.077, 231.876

• FARMA LIV
Str. Nicolina nr. 11, bl. A5
zilnic: 8.00 - 20.00
sîmbăta: 8.00 - 20.00
duminica: 8.00 - 14.00
☎ 231.197

• GABRIELA FARM
Str. Păcurari, bl. 582
zilnic: 8.00 - 20.00
sîmbăta: 8.00 - 14.00
duminica: 8.00 - 14.00
☎ 140.616, 122.827

• GABRIELA FARM
Str. Gavril Muzicescu nr. 6
(lîngă Telefoane)
zilnic: 8.00 - 20.00
sîmbăta: 8.00 - 14.00
duminica: 8.00 - 14.00
☎ 216.507

• IRIS, PHYTOPHARMA
Bd. Copou nr. 3
luni-vineri : 7.15 - 20.00
sîmbăta : 9.00 - 18.00
duminică: 9.00 -18.00
☎ 219.296

• FARMACIA PROFARM
str. Carpați nr. 17
(lîngă Poșta din Nicolina)
zilnic: 8.00 - 20.00
duminică: 8.00 - 13.00
☎/fax 224.952

• REMEDIA
Str. Gării 30
zilnic : 7.30 - 20.00
sîmbăta : 8.00 - 14.00
duminica : 8.00 - 14.00
☎ 146.325

• SALVIA
Cuza Vodă 1
zilnic : 7.30 - 20.30
duminică : 8.30 - 14.00
☎ 210.340

• SEMIS
Str. Străpungere Silvestru 7
zilnic : 8.00 - 20.00
duminică: 8.00 - 14.00
☎ 210.542

• TAIFARM 93
Str. Diminetii, bl. 774 (Frumoasa)
zilnic: 8.00 - 20.00
sîmbăta: 9.00 - 13.00
duminica: 9.00 - 13.00
☎ /FAX 216.138

• TEOFARM
Bd. Tutora 2 (Calea Chișinăului 2)
zilnic : 8.00 - 20.00
duminică: închis
☎ 231.118

• TEHNIS M.K.S.
str. Vasile Lupu nr. 17
(intersecția Bucșinescu)
luni-sîmbătă: 8.00 - 20.00
duminică: 9.00 - 17.00
☎ 272.180

• FARMACIA UNIVERSITARĂ
Bd. Independenței
Facultatea de Farmacie
U.M.F. parter (Rotonda)
zilnic: 7.30 - 18.00
sîmbăta: închis
☎ 116.104 int. 33

• FARMACIA NR. 1
B-dul Dacia nr. 32
zilnic: 8.00 - 16.00
sîmbata: închis
☎ 153.498

• FARMACIA NR. 2
Piața Unirii 3
zilnic: 7.00 - 20.00 - 7.00
sîmbăta: program permanent
duminica: program permanent
Farmacie cu gardă
☎ 116.029

• FARMACIA NR. 7
Str. Socola 9, bl. E.1
zilnic: 7.00 - 20.00
sîmbăta: 8.00 - 14.00
☎ 132.293

• FARMACIA NR. 9
Str. Sălciilor, bl. 828 Nicolina II
zilnic: 7.00 - 20.00
sîmbăta: 8.00 - 14.00
☎ 122.782

• FARMACIA NR. 11
Str. Vasile Lupu 160, bl. G.3
zilnic: 7.00 - 20.00
sîmbăta: 8.00 - 14.00
☎ 175.457

• FARMACIA NR. 15
Bd. Independenței 23
zilnic: 7.00 - 20.00
sîmbăta: 8.00 - 14.00
☎ 116.408

• FARMACIA NR. 50
Str. Vasile Lupu 8, bloc D.3
zilnic: 7.00 - 20.00
sîmbăta: 8.00 - 14.00
☎ 172.867

• FARMACIA NR. 86
Str. Măgurii 4, Nicolina II
zilnic: 7.00 - 20.00
sîmbăta: 8.00 - 14.00
☎ 122.459

• FARMACIA NR. 14 PAȘCANI
Str. Ștefan cel Mare nr. 118, bl. A4
zilnic: 8.00 - 20.00
sîmbăta: 8.00 - 13.00
duminică: 8.00 - 13.00
☎ 164.059

• POGRANA SRL
STOMATOLOGIE; TEHNICĂ MEDICALĂ
str. Piața Voievozilor nr. 19
Alexandru cel Bun
(vis-a-vis de cinema Dacia)
Program: 9.00 -17.00
☎ 156.322, 092-700.514, 092-358.552

MATER OPTICA - cel mai modern centru de oftalmologie și optică medicală din România

● **Consultații oftalmologice și optică medicală la nivel european**
● **Prescripții lentile de contact**
● **Măsurarea presiunii intraoculare cu aplanotonometru elvețian HAAG-STREIT**

Bd. Independenței nr. 10
tel. 214072

Medici care asigură consultații:
Prof. dr. S. BUIUC
Medic primar dr. G. BEȘCHEA
Medic primar dr. G. DIMITRIU
Medic primar dr. G. MACOVEI
Medic specialist dr. C. ANDRON
Medic specialist dr. M. BREDEȚEAN
Medic specialist dr. M. DOGARU
Medic specialist dr. D. PETRARU
Medic specialist dr. G. TODOSI

SERVICII MEDICALE

● MEDICAL TEST LABORATOR ANALIZE MEDICALE
(peste 200 tipuri de analize cu aparatură și reactivi import: SUA, Germania, Franța etc.)
-hematologie, biochimie, imunologie, parazitologie, microbiologie, din care MARKERI TUMORALI, ENDOCRINI, INFECȚIOȘI, RISC CORONARIAN etc. zilnic:7.00-19.00
Bd.N.Iorga 6, bl. 903A
(vis-à-vis de Gara Nicolina)
☎ 230774

● PRIMA
Cabinete medicale
• **STOMATOLOGIE** - Dr. Vasile Crivoi
Tehnicieni: Nicolae Niculescu, Sorin Ruxandra
• **MEDICINĂ GENERALĂ**
Dr. Petre Crivoi - medic de familie
- EKG computerizat Microsoft
- Glicemie instant
Str. Ciurchi 109
☎ 175.380

ASTĂZI NOI SUNTEM DE GARDĂ!

● Cabinet de oftalmologie și optică medicală

SC MEDOPTICA SRL str. Arcu nr. 1, bl. TAROM, sc. A (la ieșirea din Cinema "Victoria")
- Consultații, tratamente oftalmologice și optică medicală
- Prescripții lentile de contact CIBA - Vision (inclusiv lentile de contact estetice)
Medici care asigură consultații:
Dr. Anghel Kreolla
Dr. Pepelea Lucia
Dr. Scînteie Mira
Dr. Romanescu Carmen
Dr. Tarasi Carmen
Dr. Dimofte Doina
Dr. Rusu Valeriu
Dr. Constantin Cătălin
Program:
luni - vineri: 9.00 - 19.00
sîmbătă: 10.00 - 14.00
Pentru programări și informații sunați la ☎ 225423

● POLICLINICA "SĂNĂTATEA 2000"
DR. CONSTANTIN IORDACHE
medic primar pediatru și medic specialist cardiologie acordă consultații la domiciliul copiilor sau la Policlinica "Sănătatea 2000", din str. Lăpușneanu 7A.
☎ 214001-acasă
214002-policlinică
094/507780-mobil

● DR. BUDEANU DOINA
medic specialist psihiatru consultații, tratament medicamentos, psihoterapie, somatoterapie, relaxare.
Policlinica Sănătatea 2000
Str. Lăpușneanu 7A
☎ 214002

● PRO FAMILIA
Laborator analize medicale
efectuează orice investigație de laborator, executate de profesori universitari
Str. Țuțora 11C, sc. D
Program: zilnic: 7.00-18.00
sîmbăta și duminica: 9.00-11.00
☎230.431

● CENTRUL MEDICAL "IRIS"
Coordonator:
Dr. IVONA LUPAȘCU
Ecograf cu Doppler color computerizat
- **obstetrică - ginecologie**
- **cardiologie**
- **urologie**

Consultații și ecografii
- **ecografie generală**
- **medicină generală, acupunctură**
- **psihiatrie**

Bd. Copou 38, bl. A4, sc. A, ap.1
Programări zilnic: 11.00 - 18.00
sîmbătă: 7.30 - 17.30
☎ 213793

● CABINET PARTICULAR DE OBSTETRICĂ ȘI GINECOLOGIE *"ECHOMED"*
■ **ECHOGRAFII:**
diagnostic de sarcină, depistarea sexului fetal, afecțiuni ale sînului, abdomino-pelvine.
■ **Chiuretaje uterine** pentru întreruperea cursului sarcinii și control post-chiuretaj
■ **Tratamente pentru sterilitate** (feminină și masculină)
■ **Teste** pentru sarcină (3 minute)
■ **Contracepție** orală și montări sterilete
■ **Colposcopii.**
■ **Cauterizări** - biopsii uterine și de col.
Consultații asigurate de profesori universitari și medici specialiști de înaltă competență profesională.
Șos. Păcurari nr. 4, corp anexă la bl.590A (vis-a-vis de Oficiul PTTR)
☎251927 (fax) ; 018-613.388
PROGRAM:
Luni-Vineri: 11.30-18.30
Sîmbătă: 9.00-14.00
Duminică: 12.00-18.00

● Servicii medicale mobile CORPO SAN
- consultații medicale adulți și copii, la domiciliul pacientului, în regim de maximă urgență;
- asigură electrocardiograme la domiciliul bolnavului cu aparatură medicală performantă;
- echipajul medical poate fi apelat direct la telefonul mobil 092.376.370;
Apelați *NON STOP* **CORPO SAN,**
tel.mobil 092.376.370
☎113130
Sănătatea este bunul nostru cel mai de preț!

● CABINET STOMATOLOGIC DENTAPRO
DR. LUCIAN TEOFĂNESCU
Str. Rafael 4 (Sărărie, vizavi de Lic. Economic 1):
- consultații **GRATUITE**;
- refacerea zîmbetului plăcut cu materiale cu aspect identic cu dinții naturali;
- nopți liniștite, fără grija durerilor de dinți.
Programează-te ACUM la:
☎ 115521

● CABINETE MEDICALE VARARU -"CASTEL"
■ **GINECOLOGIE:** conf. dr. Anton Cristina, medic primar dr. Cărăuleanu Magda, medic primar dr. Nicoară Viorica, dr. Ciupilan Irina, dr. Ene Simona
■ **ENDOCRINOLOGIE:** conf. dr. Mogoș Voichița
■ **PSIHOLOGIE:** psiholog Lupu Adriana
■ **CHIRURGIE:** dr. Pădureanu Sergiu
Medic coordonator: dr. Vararu Diodor
Bd. Al. cel Bun 8, bl. 1205
☎ 214318, 158982.

● POLICLINICILE "MEDISAN"
■ **MEDISAN 2:**
Balneologie, boli interne, cardiologie, chirurgie, dermatologie, homeopatie, medicină generală, neurologie, obstetrică - ginecologie, O.R.L., psihiatrie, psihologie, reumatologie, urologie, fizioterapie, endocrinologie, hematologie
■ **LABORATOR ANALIZE MEDICALE**
(mai ales boli parazitare din sînge, secreții și fecale)
■ **Consultații asistate psihoenergetică, diagnoză și clarviziune cu Valentina Gîrlea.**
■ Dermatochirurgie, scoaterea definitivă a firelor de păr de pe față.
■ Tratamente diverse, terapii alternative, homeopate, bioenergie, tehnica REIKI, presopunctură, reflexoterapie.
Str. Sf. Lazăr 49, et 2 (Tipografia Dosoftei)
zilnic: 9.00 - 18.00
sîmbătă: 8.00 -13.00
☎ 232753, 114274

● CABINET DE ALERGOLOGIE
Dr. Victoria Maxim
Medic primar pediatru și specialist alergolog, copii și adulți
Ofer consultații, testări cutanate, tratament.
Piața Voevozilor 13, bloc 3 (Cinema Dacia) în studio FOTO
Marți, Joi: 14.00 - 17.00
Sîmbătă: 9.00 - 11.30
☎ 138594, 136172, 131525

● SOCIETATEA MEDICALĂ "MARIA MAGDALENA"
(înființată în 1992)
Aleea Mușatini nr. 4
funcționează cu:
CABINET BOLI INTERNE ȘI ELECTROCARDIOGRAFIE (cu specialist din Policlinică)
CABINET TRATAMENTE
(injecții intramusculare, intravenoase, perfuzii, aerosoloterapie, infiltrații și anestezii locale, electropunctură, magnetoterapie, presopunctură, masaj electric recuperator, kineziterapie, pansamente)
CABINET DE ANESTEZIE,
autorizat de Ministerul Sănătății cu practică numai în unități sanitare, dotate cu aparatură verificată și cadru mediu și specialist care a lucrat numai în clinici universitare
CU AMBULANȚA UNITĂȚII se fac consultații și tratamente de urgență la domiciliu precum și internarea cazurilor deosebite
EVITAȚI SPITALIZAREA
tratîndu-vă în familie!
☎ 251044, 135209 (24 de ore din 24)

● POLICLINICA "PROFESMED"
str. VASILE CONTA nr. 18 (vizavi de policlinica Municipală, Piața Sf. Spiridon)
CONSULTAȚII ȘI TRATAMENTE ÎN TOATE SPECIALITĂȚILE
Se efectuează și: **ANALIZE DE LABORATOR** cu aparatură și reactivi din import; **CHIURETAJE** - metoda modernă prin aspirație; **ECOGRAFII**; **ACUPUNCTURĂ** în afecțiuni neurologice; **TRATAMENTE BIONICE** în afecțiuni dermatologice, osoase, neurologice; **TRATAREA** obezității, impotenței sexuale, infertilității, tulburărilor de creștere.
Medicii Policlinicii sunt nume sonore ale medicinii ieșene, în majoritate profesori universitari.
Prețurile percepute pentru consultații și analize sunt cele mai reduse.
☎ 213 226

● CABINET OFTALMOLOGIC
DR. EMILIA DARABĂ,
medic primar oftalmolog
- Consultații și tratamente oftalmologice
- Prescripții ochelari și lentile de contact
Program: luni,miercuri, vineri: 14.30-16.30
Sediu: str. Petru Rareș 14, parter, sc. E, colț cu str. Arcu (lîngă sediul Telecable, vis-a-vis de mag. "Bing-Bang")
Relații și programări la
☎ 213536, 226028

● MEDICAL CENTER - *MICROCLINICĂ DE LUX "THEMIS-ART" Iași*
Terapie laser fără suferință și durere la jumătate din prețurile pieței medicale românești
GINECOLOGIE: echografii genitale și abdominale, întreruperi de sarcină la cerere prin metoda instrumentală sau aspirație; diatermocauterizări laser sau electrice, alte intervenții de specialitate cu monitorizare permanentă post-operatorie, aparatură de anestezie și reanimare ultramodernă
OBSTETRICĂ: planificare familială, sterilete (gratuit pentru eleve și studente), consultații și supraveghere permanentă a gravidei (determinarea DOPPLER a sexului fătului), sfat premarital și prenatal
DERMATO-VENEROLOGIE: consultații, tratamente, chirurgia verucilor, papiloamelor, microtumori cutanate (bisturiu laser și electric), ulcere ale gambei, herpes, acnee (tratament prin lumină polarizată), alopecia-areata-pelada (prin imunoterapie de contact
STAȚIONAR CU PATURI
- Profesori universitari și medici specialiști de înaltă competență profesională.
str. Luca Arbore 10A, bl. 404, parter
☎/fax: 250929
PROGRAMĂRI FUNCȚIONARE NON-STOP!

● S.E.C.S. CABINET DE PLANIFICARE FAMILIALĂ
- Counseling în contracepție
- Consultații sexologie, endocrinologie, și ginecologie
- Contraceptive moderne de ultimă generație
- Teste de sarcină
- Contracepții de urgență

Program:
luni - vineri: 15.00-19.00
Str. Oastei 2, (incinta Dispensarului Copou, vis-a vis de Lic. "G. Ibrăileanu")
☎ 272996
HOT - LINE 092389103
zilnic: 20.00-22.00

● STEREOPSIS
Centrul de îngrijire oftalmologică
asigură:
- consultații și tratamente oftalmologice
- prescriere de ochelari și lentile de contact

PROGRAMĂRI (după ora 19.00):
Prof. dr. P.P. Vancea
☎ 133243
Asist. univ. dr. Camelia Bogdănici
☎ 210892
Dr. Carolina Nechita
☎ 112561
Dr. Marieta Trandabăț
☎ 230114
Str. Closca 8, parter, (Centrul Comercial Ștefan cel Mare, vis-a-vis de ASIROM)
☎ 116651, 210892

● Cabinetul MEDICINĂ ALTERNATIVĂ
Bl.TAROM,sc.A - Tel. 213511
■ ***Dr.Beatrice LUCACHE***
• medic primar în medicină generală • acupunctor specializat în Asia: • diagnoză naturistă și alopată • acupunctură
• laseroterapie • maxibustie
• electroacupunctură • masaj
• electronografie
☎ 214177, 213511, 092-719702

ÎNSCRIERI PENTRU MEDIC DE FAMILIE

● CABINET MEDICINĂ GENERALĂ ADULȚI ȘI PEDIATRIE
● CABINET ACUPUNCTURĂ
Dr. BOȚU MAGDALENA
• Consultații medicină generală adulți și pediatrie
• Diagnostic și tratament acupunctură: boli ale aparatului locomotor, cardiovascular, respirator; digestiv, urinar, boli ginecologice și neuropsihiatrice
VĂ OFERIM SERVICIILE DE MEDIC DE FAMILIE
Str. T. Vladimirescu nr. 31, bl. 333, sc. C, ap. 1 - parter (stația Pădurii)
☎ 118189 (cabinet) - 16³⁰-19³⁰
☎ 113481 (domiciliu)

● CONSULTAȚII OFTALMOLOGICE ȘI OPTICĂ MEDICALĂ
prin S.C. CLAROPTIC S.R.L. (Al. Ghica Vodă, după Spitalul C. Parhon)
Dr. Leonida Jolobceastăi - doctor în Științe Medicale
asigură consultații medicale oftalmologice, prescripții ochelari și lentile contact cu executarea urgentă a comenzilor la prețuri minime: rame - import și indigene, lentile ZEISS heliomate, cilindrice, dublu focar etc. la S.C. **CRISTAL OPTIC** S.R.L. (incinta Policlinicii C.F.R. - parter) - optician **Titiana Cozma**
Program:
Dr. Leonida Jolobceastăi
luni, marți joi: 16.00-18.00
vineri: 13.00 - 16.00
miercuri, sîmbăta: închis
Optician Titiana Cozma
zilnic: 9.00-18.00
☎116.142

● MEDIC PRIMAR PEDIATRU
Doctor în Științe Medicale
CONSTANTIN AILIOAIE
Ofer **permanent consultații** la domiciliul copilului și adolescentului sau la cabinetul meu particular cu **cele mai moderne strategii de tratament.**
☎094-507798 (URGENȚE), 251.117

● MEDIRO (servicii medicale)
Asigurăm asistență medicală de specialitate în:
• **Medicină internă, cardiologie, neurologie, pediatrie, dermatologie;**
• **Analize laborator (Biochimie, Hematologie);**
• **ECHOGRAFIE, ELECTROCARDIOGRAME;**
• **Tratamente diverse (injecții intramusculare, intravenoase, infiltrații, perfuzii etc);**
■ **LOGOPEDIE** - Tratament în Tulburări de vorbire la copii și adulți (congenitale, pastraumatice, după accidente ischemice)
■ **ASISTENȚĂ PEDIATRICĂ pe bază de ABONAMENT (3 luni, 6 luni, 12 luni)**
Asistența medicală este acordată de cadre didactice universitare și medici primari de înaltă competență profesională.
Pe 1 iunie între 12.00-19.00
CONSULTAȚII GRATUITE pt. COPII 0 - 16 ani.
B-dul Alexandru cel Bun nr. 4, bl. 1205C-parter (în apropierea Podului dintre cartierele Mircea cel Bătrîn și Alexandru cel Bun)
Program: zilnic 9.00-19.00
☎ 259.111

● RADIOGRAFII DENTARE ORTOPANTOMOGRAFII prin Laborator Röntgendentar "AKTIN"
Str. Moara de Foc 35, et. IV
(Centrul de Afaceri)
Program: zilnic 16.00-19.00
marți, joi: 9.00-12.00
Elevii și studenții beneficiază de reduceri la ORTOPANTOMOGRAFII

● Consultații și ecografii obstetrică - ginecologie
Dr. MIRCEA ONOFRIESCU
medic primar obstetrică-ginecologie
ECHOGRAFII APARAT SIEMENS DOPPLER COLOR
marți și vineri: 13.00-15.00 la **Policlinica Industrială (nr. 2)**
☎ 133088
CONSULTAȚII PROFESMED
luni și vineri: 17.00 - 19.00
☎ 213226

● FIMEX comercializează
Proteze și produse de osteosinteză
☎ 117119, fax: 211333

● Cabinet stomatologic și laborator dentar
execută lucrări din compozit și porțelan
☎ 130624, 162412 după ora 20.

● Consultații psihiatrie
Dr. Gheorghe Balan
medic primar, Doctor în Medicină - ofer consultații :
PSIHODIAGNOSTIC, CHIMIOTERAPIE, PSIHOTERAPIE; CONDIȚIONARE REPULSIVĂ la alcool; HIPNOZĂ
Policlinica PROFESMED (str. V.Conta nr.18)
Programări la
☎ 213226, 214595

● Prof. univ. dr. N. TRIFAN
Boli de copii și adolescenți, consultații la cabinet și la domiciliul bolnavului.
Promptitudine, competență, eficiență, cost redus.
SÎMBĂTA ÎNTRE 9.00-12.00 CONSULTAȚII GRATUITE PT. PERSOANELE DEFAVORIZATE
Programări la
☎ 113.775

● TRATAMENTE COZAC
Terapie exclusiv naturistă formată din picături superconcentrate, ceaiuri, siropuri testate și aprobate de Ministerul Sănătății (nr. 288/1997), utilizate într-o serie largă de afecțiuni:
■ **MALIGNE**: tumori maligne, ciroză hepatică, boli de sînge
■ **BENIGNE**: tumori benigne, hepatite, ulcere gastroduodenale, boli vasculare, afecțiuni respiratorii, dermatologice, etc.
■ **DIABET ZAHARAT**

ENERGITINCTONIC (tinctură energizantă)
întărește rezistența organismului și îmbunătățește performanțele fizice, mentale și sexuale, utilă în combaterea stressului

Cozac - speranța vieții tale, acum și la Iași !
Casa sindicatelor, ☎ 135158
Luni-Marți-Joi: 15.00-18.00

● POLICLINICA "SĂNĂTATEA 2000"
Str. Lăpușneanu 7A
☎ 214002
între orele 10⁰⁰-18⁰⁰ asigură asistență medicală și psihologică în următoarele specialități:
• **Dr. CONSTATIN IORDACHE** - pediatrie, cardiologie pediatrică
• **Dr. DORIN V. BEJAN** - reumatologie-balneologie
• **Dr. ADRIAN COVIC** - medicină internă, nefrologie
• **Dr. COSMA MIHAI** - medicină internă, cardiologie
• **Psih. MIHAELA GHIRCOIAȘ** - psihologie copii
• **Psih. ILEANA HAȚU** - psihologie adolescenți, adulți
• **Dr. ADRIANA PANAITESCU** - psihiatrie copii - adolescenți
• **Dr. DOINA BUDEANU** - psihiatrie adulți
• **Dr. GABRIELA DIMITRIU** - oftalmologie
• **Dr. RODICA THEODORU** - dermato-venerologie
• **Dr. ELENA CHIRIAC** - psihiatrie adulți
• **Dr. IULIANA ACHIȚI** - neurologie
La noi veți găsi competență înțelegere și înalt profesionalism.

● CABINET STOMATOLOGIC
Dr. Lucia Bârleanu
(medic primar, doctor în științe medicale)
Dr. Emilian Hurjui - medic primar
Dr. Liviu Ene - medic primar
Oferă:
• Consultații și tratamente stomatologice moderne în condiții deosebite de confort și eleganță;
• Competență profesională și promptitudine;
• Tarife similare celor de la Policlinica cu plată; Reduceri pentru studenți;
• Programări zilnic:
str. Sulfinei nr. 15, ☎ **117035**

● CENTRUL MEDICAL "ARS MEDICA"
Primește înscrieri pentru MEDICUL DE FAMILIE.
Oferă următoarele servicii medicale:
• consultații medicină generală
• ecografie, electrocardiografie
• cardiologie, acupunctură
• tratamente injectabile
• obstetrică-ginecologie
• eliberare de rețete compensate și alte acte medicale
Bd. Alex. cel Bun 16, bl, 1212, sc. A, ap. 3 (lîngă piața agroalimentară)
☎ 156.342

● Dr. Maria POP
medic specialist psihiatru
• consultații tratamente de specialitate
Programări la tel. 212848

● Dr. BURLACU Maricel
medic primar pediatru
își asumă răspunderea tratării copilului dvs. la domiciliu
Programări la tel. 270779

TELEFOANE UTILE
CABINETE ȘI FARMACII VETERINARE

ASOCIAȚIA CHINOLOGICĂ A MUNICIPIULUI IAȘI (singura recunoscută de A.CH.R. și F.C.I.)
Str. Sf. Atanasie nr. 12. Relații la toate cabinetele veterinare particulare autorizate sau la telefon **032/217111, 032/112391**

CABINET INTERSERVICE VET
Str. Sf. Atanasie nr. 12
zilnic :10.00 - 13.00, 16.00 - 20.00
sîmbătă : 10.00 - 13.00
duminică : 10.00 - 13.00
☎ **032/217111, 032/112391**

CABINET ANIMAVET
Aleea Oltea Doamna nr. 4 (în spatele Bisericii Catolice din Nicolina)
zilnic : 10.00 - 13.00; 16.00 - 19.00
sîmbătă, duminică : 10.00 - 13.00
☎ **032/220028, 094647930**

CABINET ECHO VET
Str. Gându nr. 1
zilnic : 15.00 - 19.00
sîmbătă, duminică : 10.00 - 13.00
☎ **032/114397**

CABINET VETERINAR PROVET IAȘI
Str. Smîrdan nr. 93 C
zilnic : 9.00 - 13.00, 15.00 - 21.00
sîmbătă : 9.00 - 16.00
duminică : 10.00 - 13.00
☎ **092.376.433 (NON STOP)**

CLINICĂ ȘI FARMACIE UNIVET
Str. Ion Creangă nr 15 (lîngă Alimentara Triumf)
zilnic : 8.00 - 20.00
sîmbătă : 9.00 - 13.00
duminică : 9.00 - 13.00
☎ **032/176647**

CABINET DUOVET
Str. Nicolae Gane nr. 25
zilnic : 16.00 - 20.00
sîmbătă, duminică : 10.00 - 13.00
☎ **092555155, 032/214773,**

FARMACIE W-2000
Str. C. Negri (lîngă Biserica Bărboi - Tg. Cucu)
zilnic: 9.00 - 17.00
sîmbătă, duminică: 9.00 - 12.00
☎ **032/212342**

FARMACIE VETERINARĂ BIOVET
Str. Primăverii nr. 23 (lîngă Policlinica Industrială)
zilnic: 9.30 - 17.30
sîmbătă: 9.30 - 13.00
duminică: închis
☎ **032/233414**

FARMACIE VETERINARĂ "INTERSERVICE VET"
Str. Bacinschi nr. 9 (lîngă alimentara NEST-Autogară)
zilnic : 8.00 - 20.00
sîmbăta și duminica :8.00 - 14.00
Piața Chirilă
zilnic : 9.00 - 17.00
sîmbătă : 9.00 - 13.00

FARMACIE VETERINARĂ MEDIVET
Str. Pacurari, bl. 543, parter
zilnic: 9.00 - 17.00
sîmbătă: 9.00 - 13.00
☎ **/FAX 032/217869**

CARNETUL ZILEI

TVR 1

6,00 România: Ora 6 fix! TVR Info (orele 6,30; 7,30; 8,20); Gura satului; Horoscop; Revista presei (ora 7,00); Nu ar strica să știți; O poveste pe zi; Invitatul emisiunii (ora 8,00)
8,10 TELEMONDIAL
8,30 Concursul de admitere în liceu, clasa a IX-a, sesiunea iunie 1998. Lucrare scrisă la limba și literatură, matematică pentru candidații de la școli cu predare în limbi ale minorităților naționale
9,15 TVR Cluj Napoca. Știri în limba română. Rubrică în limba maghiară. Știri. Asistența socială la mineri. Viața culturală maghiară din Frankfurt. Desene animate
10,00 TVR Info
10,05 TVR Iași. Expres: Știri din actualitatea regională; Focus; Poluare; Vitralii: Portret în timp - sculptor Ion Buzdugan; Patrimoniu: Biserica Bogdana, Rădăuți. Concurs
11,00 TVR Timișoara. Știri în limba română; "Banatica" - emisiune interculturală, cu participarea minorităților germană, maghiară, sîrbă; Cronica bănățeană; Actualitatea din partea de vest a țării; Orizonturi sîrbești
12,00 TVR Info
12,05 Sensul tranziției (r)
13,00 Ultimele știri (s., Canada). Ep. 85
14,00 TVR Info
14,10 Perla neagră (s/r, Argentina 1992). Ep. 156
15,00 Tradiții
15,30 Pro patria
16,30 Tribuna Partidelor Parlamentare
17,00 TVR Info
17,10 Telemondial
17,30 Medicina pentru toți
18,00 Sailor Moon (Japonia)
18,30 Katts și cîinele. (s., SUA). Seria a II-a. Ep. 42
19,00 Sunset Beach (SUA, 1997, s). Ep. 253
19,55 Doar o vorbă "săț-i" mai spun!
20,00 Jurnal. Ediție specială. Meteo. Sport
21,00 Efecte secundare (SUA, 1995). Ep. 28

21,50 Turneul Final al Campionatului Mondial de Fotbal - Franța '98: A doua semifinală. Transmisie directă de la Saint-Denis

23,55 TVR Info
24,00 Telemondial
0,30 Canary Wharf - Culisele televiziunii (Anglia, 1996). Ep. 173
0,55 Dans în noapte

TVR 2

6,30 TVM Telematinal
8,00 Doi ani de vacanță printre dinozauri (Japonia, 1995)

8,30 Turneul final al Campionatului Mondial de Fotbal - Franța '98 (r)

11,00 Comorile lumii
11,30 Mapamond (r)
12,00 Sunset Beach (s/r, SUA, 1997). Ep. 252
12,45 Doar o vorbă "săț-i" mai spun! (r)
12,55 TVR Info
13,00 Sănătate, că-i mai bună decît toate! (r)
13,30 Eclesiast '98 (r). Biserica arestată (I)
14,00 Emisiune în limba maghiară; La o ceașcă de cafea... Redactorul Tofalvi Zoltan
15,00 TVR Info
15,10 Limbi străine. Germană
15,35 Doi ani de vacanță printre dinozauri (d.a., Japonia, 1995)
16,00 Veronica - Chipul iubirii (Argentina, 1992). Cu: Veronica Castino, German Kraus, Vera Susy Kent, Beatriz Castro. Ep. 81
16,50 Perla neagră (s, Argentina 1992); ep. 158
17,40 Tribuna partidelor parlamentare
17,50 TVR Info
18,00 Hei-Rup! Hei-Rap!
19,00 Știri bancare și bursiere
19,10 Contemp-art. Pictura românească în epoca impresionistă
21,00 Pentru dv. doamnă!
22,00 Grădina cu trandafiri (Franța, 1994)
23,35 Ghici cine vine la mine?
24,00 Opera mundi
0,30 TVM. Mesager

PRO TV

7,00 Ora 7, bună dimineața!
9,00 Film serial: Tînăr și neliniștit (r)
9,50 Puls financiar
9,55 Prima pagină
10,00 Procesul mondialelor (r)
10,30 Film serial: Seinfeld (r)
11,00 Film serial: Insula misterioasă, ep. 41
11,30 Film serial: Pensacola - trupe de elită (r)
12,15 Film serial: Chicago Hope (r)
12,55 Știrile Pro Tv. O propoziție pe zi
13,00 Film artistic: Moștenire cu bucluc (SUA, 1994). Regia Bruce Bilson; cu: George Kennedy, Barbara Eden, Melisa Sue Anderson.
14,50 Teleshopping
15,00 Film serial: Maria, ep. 216
15,50 Teleshopping
16,00 Film serial: Nano, ep. 71
17,00 Știrile Pro Tv. O propoziție pe zi

17,15 Film serial: Tînăr și neliniștit, ep. 534

18,00 Film serial: Povești extraordinare, ep: 43
18,25 Știrile Pro Tv
18,30 Chestiunea zilei
18,35 Riști și cîștigi!
19,00 Roata norocului (emisiune-concurs)
19,30 Știrile Pro Tv

20,15 Film artistic: Eu și Veronica (SUA, 1993). Regia Don Scardino; cu: Patricia Wettig, Elizabeth McGovern, Michael O'Keefe. O propoziție pe zi

22,05 Știrile Pro Tv
22,10 Chestiunea zilei
22,15 Film serial: Seinfeld, ep. 116
22,45 Film serial: Cracker, ep. 15
23,30 Știrile Pro Tv
23,45 Prima pagină
23,50 Chestiunea zilei
0,00 Procesul mondialelor
1,00 Puls financiar
1,05 Prima pagină
1,10 Film erotic: Playboy: Women of Color
2,10 Talk show: Punctul pe I (r)
3,10 Film serial: Cracker (r)
3,55 Film serial: Insula misterioasă (r)
4,20 Film serial: Maria (r)
5,00 Film serial: Nano (r)
5,45 Riști și cîștigi! (r)
6,10 Roata norocului (r)
6,35 Prima pagină
6,45 Puls financiar
6,50 Teleshopping.

ANTENA 1

7,00 Dimineața devreme
10,00 Planeta vie - Lupta pentru supraviețuire (do). Ep. 22
10,30 Animal show (f. pentru copii) Ep. 2
11,00 Închisoarea secretelor (r)
12,40 Fără limită
13,00 Arliss (s) Ep. 16
13,25 Viața de la zero (s) Ep. 16
14,00 Știrile amiezii
14,10 Sfîntul (s). Ep. 38
15,10 Roata de rezervă (r)
15,40 Întoarcerea Sfîntului (s). Ep. 13
16,35 Văduva (s). Ep. 37
17,30 Telerebus
18,00 Esmeralda (s). Ep. 97
19,00 Observator
19,30 Dallas (s). Ep. 39

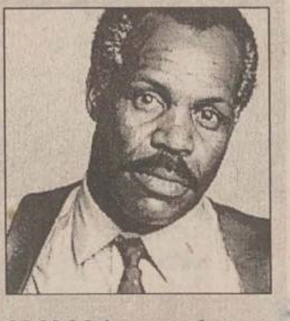

20,20 Mai presus de toate (f, dramă, SUA, 1992) Cu: Matt Dillon, *Danny Glover*. Regia: Tim Hunter

22,00 Hombres - Războiul sexelor (s). Ep. 23
23,00 Sport/Știri
23,15 Arliss (s) Ep. 17

23,45 Microbiștii de la miezul nopții

0,30 Observator (r)
1,00 Quantum
1,10 Sfîntul (s/r)
2,00 Văduva (s/r)
2,50 Dallas (s)
3,40 Esmeralda (s/r)
4,30 Hombres - Războiul sexelor (s/r)
5,20 Quantum
5,30 Planeta vie - lupta pentru supraviețuire (do/r)
6,00 Microbiștii de la miezul nopții (talk-show) (r)

TV PRIMA

7,00 Prima oră - magazin matinal
10,00 Celebri și bogați (s/r). Ep. 141
12,00 Pretutindeni cu tine (s/r). Ep. 136
12,30 Lexic (emisiune-concurs)
13,00 Focus 13 (știri)
13,15 Starea de veghe (talk-show/r)
14,45 Teleshopping
15,00 Flash (știri)
15,05 Xuxa (show pentru copii). Ep. 64
15,30 Rocky Bullwinckle (d.a.). Ep. 42
16,00 Focus 16 (știri)
16,15 Pretutindeni cu tine (s). Ep. 137
16,45 Prietenul nostru Jake (s). Ep. 39
18,00 Celebri și bogați (s). Ep. 142
19,00 Focus 19 (știri)
19,45 Meșterul casei (s). Ep. 144
20,15 Un alt început (s.). Ep. 6. Cu: Gerald McRancy, Wendy Phillips

21,15 Vizită la domiciliu (co romantică, SUA, 1978). Cu: *Glenda Jackson*, Walter Matthau. Regia Howard Zieff

23,00 Focus 23 (știri)
23,30 Starea de veghe (talk-show live): "Foc încrucișat"
1,00 Colpo grosso (show)
1,30 Focus 23 (r)
2,00 Starea de veghe - talk-show (r)

METEO

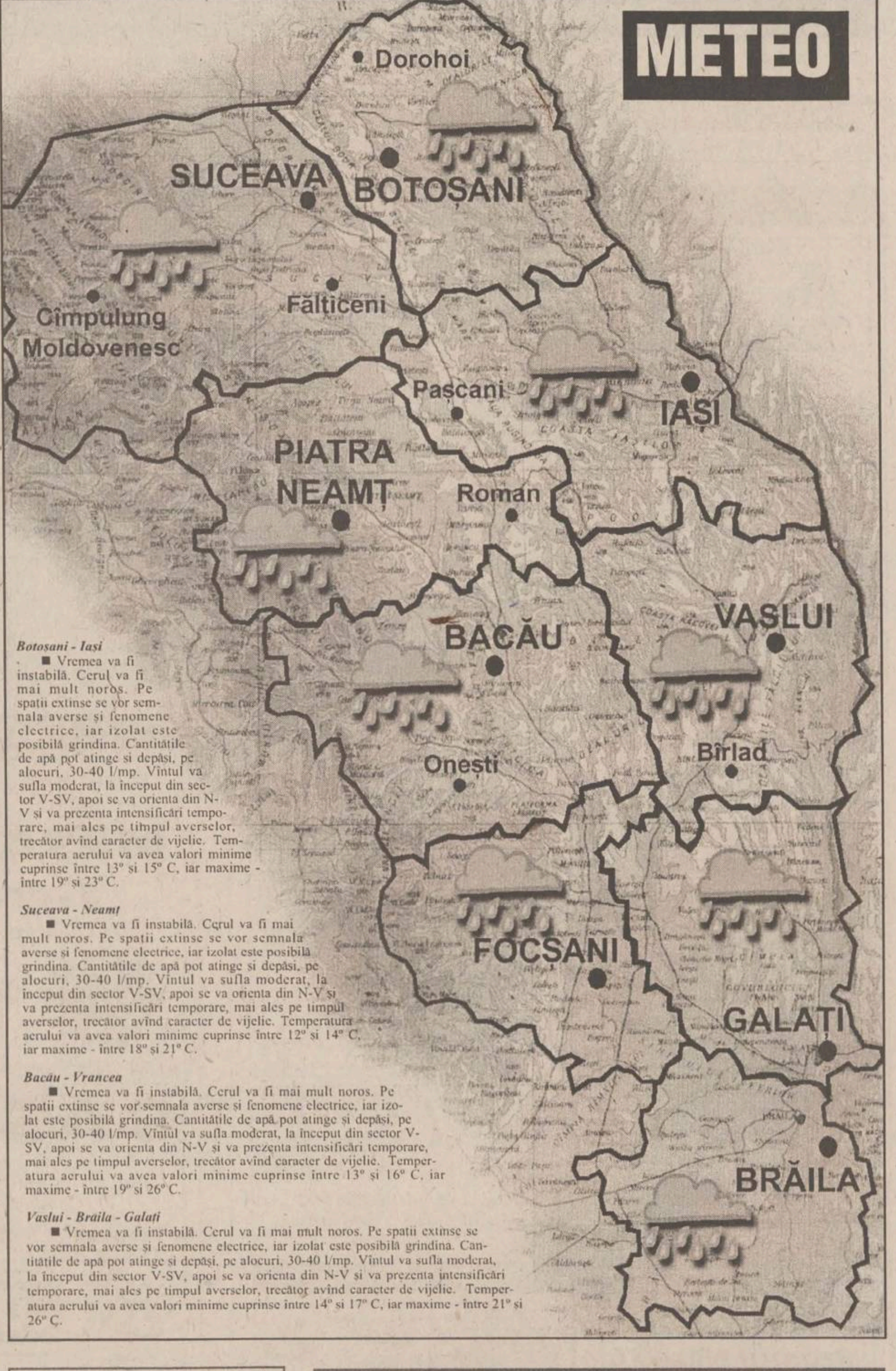

Botoșani - Iași

■ Vremea va fi instabilă. Cerul va fi mai mult noros. Pe spații extinse se vor semnala averse și fenomene electrice, iar izolat este posibilă grindina. Cantitățile de apă pot atinge și depăși, pe alocuri, 30-40 l/mp. Vîntul va sufla moderat, la început din sector V-SV, apoi se va orienta din N-V și va prezenta intensificări temporare, mai ales pe timpul averselor, trecător avînd caracter de vijelie. Temperatura aerului va avea valori minime cuprinse între 13° și 15° C, iar maxime - între 19° și 23° C.

Suceava - Neamț

■ Vremea va fi instabilă. Cerul va fi mai mult noros. Pe spații extinse se vor semnala averse și fenomene electrice, iar izolat este posibilă grindina. Cantitățile de apă pot atinge și depăși, pe alocuri, 30-40 l/mp. Vîntul va sufla moderat, la început din sector V-SV, apoi se va orienta din N-V și va prezenta intensificări temporare, mai ales pe timpul averselor, trecător avînd caracter de vijelie. Temperatura aerului va avea valori minime cuprinse între 12° și 14° C, iar maxime - între 18° și 21° C.

Bacău - Vrancea

■ Vremea va fi instabilă. Cerul va fi mai mult noros. Pe spații extinse se vor semnala averse și fenomene electrice, iar izolat este posibilă grindina. Cantitățile de apă pot atinge și depăși, pe alocuri, 30-40 l/mp. Vîntul va sufla moderat, la început din sector V-SV, apoi se va orienta din N-V și va prezenta intensificări temporare, mai ales pe timpul averselor, trecător avînd caracter de vijelie. Temperatura aerului va avea valori minime cuprinse între 13° și 16° C, iar maxime - între 19° și 26° C.

Vaslui - Brăila - Galați

■ Vremea va fi instabilă. Cerul va fi mai mult noros. Pe spații extinse se vor semnala averse și fenomene electrice, iar izolat este posibilă grindina. Cantitățile de apă pot atinge și depăși, pe alocuri, 30-40 l/mp. Vîntul va sufla moderat, la început din sector V-SV, apoi se va orienta din N-V și va prezenta intensificări temporare, mai ales pe timpul averselor, trecător avînd caracter de vijelie. Temperatura aerului va avea valori minime cuprinse între 14° și 17° C, iar maxime - între 21° și 26° C.

RADIO NORD - EST

5,30 - 10,00 Micul dejun. Emisiune matinală de informații și muzică, știri din actualitatea locală, informații utilitare, horoscop, informații economice, relatări, interviuri în direct, concursuri (6,00-6,30 buletinul de știri și programul Actualitatea preluate de la BBC). Realizatori: Emanuel Botezatu și Gabriel Avasiloaei ■ **10,00-14,00 Fir direct.** Timp de patru ore în contact direct cu viața orașului: informații din actualitatea locală, revista presei, concursuri și muzică. Realizator: Alina Balaș ■ 14,00-14,30 BBC: Buletinul de știri și Actualitatea ■ 14,30-18,00 Turnul de control. Informații sportive (14,45), știri, interviuri, concursuri, muzică ■ 17,00 Puls Nord Est - cel mai important grupaj informativ al zilei ■ 18,00-18,45 BBC: Buletinul de știri și Actualitatea ■ 18,45-21,00 Buzduganul de seară. Emisiune de divertisment, muzică și concursuri. Realizatori: Daniel Buzdugan și Octavian Tudorache ■ 21,00-21,30 BBC: Buletinul de știri și Actualitatea ■ 21,30-22,00 Puls Nord Est - ediția de seară (știri, reportaje, interviuri, relatări din actualitatea locală și națională) ■ **22,00-0,00 Clasic Top 10.** Realizator Sandi Leonties ■ 0,00-5,30 Noapte de blues și jazz cu George Nistor

RCS

10,00 Cascadorul (s/r)
10,45 Desene animate (r)
11,00 Concert Luciano Pavarotti (r)
11,50 "Somn superficial" (f.a./r)
13,25 "Răzbunarea lui Lassie" (f.a/r)
16,00 Agenda RCS
17,15 Cascadorul (s)
18,00 Itinerarii duhovnicești
19,00 Desene animate
19,15 Meridian muzical (do)

20,30 "Quo vadis" (f.a./I). Cu: Robert Taylor, Deborah Kerr; regia Mervyn LeRoy

ELECTRON M BIT

8,00-16,00 Reluarea programului din 30 iunie
16,05 Lumea muzicii
16,31 Aur pur (f.a.). Regia Anthony Loma; cu: Jane Badler, Andrew Stevens
18,07 Provocarea naturii (do)
18,30 Sumarul zilei
18,32 Cotidian M. Bit (știri)
18,40 Reportajul zilei
19,00 Filosofia artelor marțiale
19,30 Odiseea (do)
20,17 Desene animate
20,45 Radical power (do)
21,09 Lumea muzicii
21,32 Nenette (f.a.). Regia Francois Reid; cu: Gisele Schmidt, Andree Peletier
22,59 Scheletele din Caroline (f.a.). Regia John Erman; cu: Louis Gossett, Bruce Dern.

Radio CONTACT

5,00-8,00 "Bună dimineața, România!!!" - emisiune matinală națională ■ 8,00-11,00 Pauzele de dimineața (realizator Ionuț Pohrib): ■ 8,10 Revista presei locale ■ 8,50; 9,50 Contact Horoscop; Dedicații ■ 9,05-9,20 Microbiografie sonoră ■ 10,15 Pilula de dimineață ■ 10,40 Contact sport ■ 11,00-14,00 180 de minute: ■ 11,20 Minutul 20 - Agenda culturală ■ 11,50 Minutul 50 - Buletin rutier ■ 12,50 Minutul 110 ■ 13,15 Minutul 135 - Most Wanted - 3 preferințe muzicale ale ascultătorilor ■ 14,00-19,00 Contact FM ■ 21,30-22,00 Chart Surfer (realizator Tudor Florea) ■ 22,00-0,00 Fair-play (realizator Răzvan Dumitrescu) ■ 0,00-1,00 La ceas de blues în Delfinariu (realizator A.G. Weinberger)

Radio E. NOVA

7,00-11,00 Fuga la serviciu... cu Cătălin Popescu. Un program de dimineață, înlocuitor de cafea și bună dispoziție, pe parcursul căruia veți afla: Ce vă prezic astrele; Ce mai fac autoritățile; Date meteo; Un sfat medical și multe, multe altele
11,00-17,00 Amiază într-o ureche... cu Cristina Chinole. Un program cu informațiile necesare celor aflați la drum spre casă sau aiurea
17,00-23,00 Paznic de seară... Aurel Nedelcu. Retrospectiva zilei ce se încheie, 6 ore de informații și muzică ce vă vor face să uitați că mai există și televizoare
23,00-0,00 R.F.I. - programul în limba română
0,00-7,00 O noapte de muzică, o colaborare româno-franceză, pentru insomniacii ieșeni
ȘTIRI: 7,30; 8,30; 9,30...
19,30 Observator

radio HIT
Advertising: 032 - 112611
IASI * 94.9 Mhz

6,00-9,00 "Prima oră" (realizator Cătălin Elisei) - muzică, știri, concursuri, invitați, horoscop, Sport cu Paul Costaș, rețeta dimineții prezentată de Casa "Bolta Rece", "Vocea Poporului" cu Gabi Jugaru ■ 9,00-12,00 "Sens Unic" (realizator Alina Anton) - muzică, informații, concursuri, revista presei centrale ■ 12,00-15,00 "Hit Bistro" (realizator Mihaela Răileanu) - muzică, știri, "Vocea Poporului" cu Gabi Jugaru, "La... fix" cu Dorin Spineanu și cele mai atractive concursuri ■ 15,00-18,00 "Drumul spre casă" (realizator Ioana Rata) - muzică, informații, concursuri, rubrica "Flash Back" cu Mihaela Răileanu, Sport cu Paul Costaș ■ 18,00-22,00 "Raportul de seară" (realizator Ovidiu Movilă) - muzică, o sinteză a evenimentelor zilei, "Vocea Poporului" cu Gabi Jugaru, Sport cu Paul Costaș, "La... fix" cu Dorin Spineanu ■ 23,00-2,00 Top nostalgic (realizator Gabi Rotaru) ■ 2,00-6,00 Pro FM by night - retransmisie program muzical Pro FM

RADIO IAȘI

6,00-8,00 Informațiile dimineții ■ 7,00-7,30 - Radiojurnal posturile centrale de radio ■ 7,30 - Informațiile dimineții - continuare ■ 8,00-8,05 Buletin de știri ■ 8,05-9,00 Radio Iași pe recepție: 146109 - Telefonul dumneavoastră (consultanță pe teme economice) ■ 9,00-9,05 Buletin de știri ■ 9,05-13,00 Radiosfera. Din sumar: - știri: 11,00; 12,00 - Timp, anotimp, contratimp în agricultură (9,45) - Haz de necaz - Dura lex - Radio - circuit - (multiplex) (10,00-11,00) - Oamenii școlii - Viața la țară - Lumea în care trăim - Prioritate absolută - Concert de muzică populară - Avanpremiera radio ■ 13,00-13,15 Radiojurnal posturile centrale de radio ■ 13,15-16,00 Întîlniri pe unde medii. Din sumar: - La zi, în viața partidelor parlamentare (13,30) - Dumbrava minunată - Literatura pentru copii (14,00) - Buletin de știri (15,00) - Agora '98 - Ancheta radio (15,05) - Jocuri populare din Moldova (15,45) ■ 16,00-16,15 Radiojurnal posturile centrale de radio ■ 16,15-17,30 Cotidian sonor. - Radio Iași în linia întîi (16,30) - Buletin de știri (17,00) - Cotidian sonor - continuare ■ 17,30-18,00 Columna. Emisiune de istorie ■ 18,00-18,05 Buletin de știri ■ 18,05-19,00 Corespondența muzicală radio. Program alcătuit la cererea ascultătorilor. Muzică ușoară și populară ■ 19,00-19,15 Radiojurnal posturile centrale de radio ■ 19,15-19,30 Microconcert de muzică ușoară românească ■ 19,30-20,00 Agronomica ■ 20,00-21,00 60 Fir direct (cerere și ofertă muzicală) ■ 21,00-21,25 Evenimentele zilei; meteo ■ 21,25-21,30 Sport ■ 21,30-20,00 Geografie sonoră (călătorie muzicală pe mapamond)

Vox - t Radio

6,30 Flash (informații, știri, muzică) ■ 9,00 MIX FM (muzică, buletine de știri la orele: 9,00; 10,00; 12,00; 12,50) ■ 15,30 Azi, mîine și poimîine (informații, știri, muzică) ■ 17,00 Avallon music awards ■ 19,00 Top 10 slow, soft & easy songs ■ 21,30 Especially for you (dedicații) ■ BBC (în direct de la Londra știri și actualități în limba română) între orele: 6,00-6,30; 11,00-11,15; 14,00-14,30; 18,00-18,45; 21,00-21,30. ■ RFI (în direct de la Paris știri și informații în limba română) între orele: 23,00-0,00.

ACASĂ

9,00 Verdict: crimă! (f.s./r)
9,45 Nimic personal (f.s./r)
10,30 Dragoste și putere (f.s./r)
11,15 Marielena (f.s./r)
12,00 Din toată inima (f.s./r)
13,30 Secrete de familie (f.s./r)
14,15 Femeile din Veneția (f.a./r)
16,00 Omul mării (f.s.), ep. 66
17,00 Marielena (f.s.), ep. 157
17,45 Din toată inima (f.s.), ep. 77
18,30 Concursul de Acasă
18,45 Din toată inima (f.s.), ep. 78
19,30 Magazinul animalelor (d.a.), ep. 11
20,00 Dragoste și putere (f.s.), ep. 114
20,45 Nimic personal (f.s.), ep. 112
21,30 Verdict: crimă! (f.s.), ep. 67

22,30 Mica ceainărie (f.a., SUA, 1956). Regia Daniel Mann; cu: *Marlon Brando*, Glenn Ford, Eddie Albert.

PICKET FENCES

0,30 Secrete de familie (f.s.), ep. 15

TVR IAȘI

Pr. I, orele 10,05-11,00 - Est Expres
- Expres: știri din actualitatea regională
- Focus: Poluarea
- Vitralii: Portret în timp sculptorul Ion Buzdugan
- Concurs

TV EUROPA NOVA

TELE EUROPA NOVA IAȘI

10,00 Deasupra vremurilor (r)
11,00 "Puterea banilor" (f/r)
12,30 "Lumi paralele" (s/r, ep. 24)
13,00 "Medici la datorie" (s/r, ep. 54)
14,00 Închiderea programului
16,00 "Miami Vice" (s, ep. 95)
17,00 Desene animate: "Dino Riders"
17,30 As show
18,30 Observator
18,35 Clip VIVA, promo, publicitate
18,45 Infonova
19,15 "Murphy Brown" (s, ep. 5)
19,40 "Falcon Crest" (s, ep. 47)
20,30 "Kung-Fu" (s, ep. 25)
21,20 Poliția în acțiune
22,00 Infonova
22,10 Logos

23,10 "O singură viață" (s., SUA, 1993, ep. 243). Regia: Agnes Nixon; cu: Hillary B. Smith, Erika Slezak.

TELE 'M

7,00 "Matinal de Miercuri"
7,30 "Benjamin Ben" (do artistic). Ep. 14
8,30 "Lovituri de la 11 metri" (r)
9,30 "Telemedicina" (r)
10,00 Worldnet în direct de la Washington DC
17,30 "Teleuniversitatea" - Facultatea de Drept - Anul I: Drept Civil (curs 2)
18,30 Știri Tele 'M
19,00 "Între lege și fărădelege". Emisiune de avocat Florin Fluturel
20,00 Desene animate
20,30 Știri Tele 'M
21,00 "Atac sălbatic" (f.a. de acțiune). Cu: Bo Svenson, Carlo Mocari. Regia Tanino Valerii
22,45 Știri Tele 'M
23,00 "Fotografii ucigașe" (f.horror)
0,45 Știri Tele 'M
1,00 Film pentru adulți
2,30 Worldnet în direct de la Washington DC

Posturile de televiziune își rezervă dreptul de a-și modifica programul în ultimul moment, în funcție de evenimentele zilei sau de necesitățile lor proprii.

Programul cinematografelor

"VICTORIA"

"Mica sirenă"

Producție SUA, 1998
Desen animat de lung metraj. Comedia muzicală după un basm de Hans Christian Andersen.

Premieră.

În completare : **"Ce culoare are ursul"** (documentar)
Ora 9,00 - **6.000 lei.**
Orele: 11,00; 13,00; 15,00; 17,00; 19,00 - **10.000 lei**

Walt Disney Pictures
LA PETITE SIRÈNE

"REPUBLICA"

Jack Nicholson
Courage, voici Melvin.
Helen Hunt
Greg Kinnear
POUR LE PIRE ET POUR LE MEILLEUR

"Mai bine nu se poate"

Producție SUA, 1997.
Comedie sentimentală cu Jack Nicholson, Helen Hunt, Greg Kinnear, Cuba Gooding Jr.Film distins cu Globul de Aur și premiile OSCAR'98 pentru cel mai bun actor (Jack Nicholson) și cea mai bună actriță (Helen Hunt)
Ora 9,00 - **5.000 lei**
Orele: 11,30; 14,00; 16,30; 19,00 - **8.000 lei**

"COPOU"

"Microcosmos"

Coproducție Franța, Italia. Elveția 1996. Documentar despre viața insectelor. Film distins cu 5 premii OSCAR '96 pentru imagine, montaj, sunet, muzică și producător.
Ora 9,00 - **5.000 lei**

"Marile speranțe"

Producție SUA 1998.
Versiune modernă după romanul omonim Charles Dickens. Film de dragoste cu Ethan Hawke, Gwyneth Paltrow și Robert De Niro.
Orele: 11,00; 13,00; 15,00; 17,00; 19,00 - **8.000 lei**

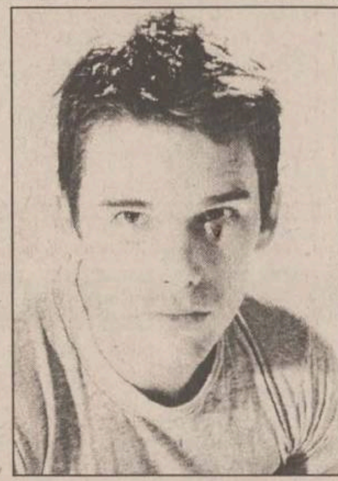

"DACIA"

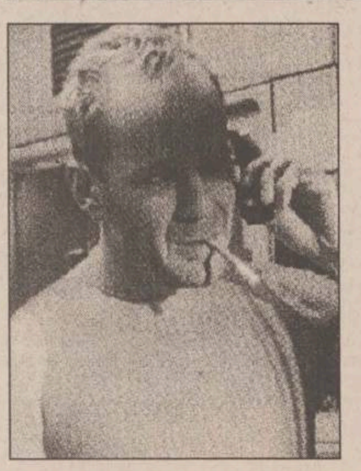

"Al cincilea element"

Coproducție Franța, SUA, 1997.
Thriller SF cu: Bruce Willis, Gary Oldman, Mila Jovovich și Luke Perry. Distins cu premiile Cesar 98 pentru cel mai bun regizor (Luc Besson) și cea mai bună imagine (Thierry Arbogast).
Orele: 13,00; 15,30; 18,00 - **6.000 lei**
Sîmbătă și duminică:
Matineu ora 10,00 - **4.000 lei**

FLASH MONDIAL

Boban, credincios lui Milan

Căpitanul naționalei Croației, ***Zvonimir Boban***, a anunțat că dorește să rămînă în continuare la AC Milan. ***"Vreau să rămîn la Milan, chiar dacă risc să fiu rezervă"***, a declarat Boban, titular de drept în sezonul trecut, cînd echipa era antrenată de Fabio Capello. Croatul mai are contract cu rosso-nerii pînă în 2001.

Parma cu ochii pe Henry

Atacantul francez ***Thierry Henry*** ar putea juca din sezonul viitor la Parma, alăturîndu-se astfel colegilor săi din națională, ***Alain Boghossian*** și ***Lilian Thuram.*** Anunțat prima dată la Barcelona, apoi la Arsenal, tînărul atacant monegasc este foarte aproape de a semna cu AC Parma. Recent, AC Parma a oferit clubului AS Monaco suma de 33,5 milioane dolari pentru cedarea cuplului de atacanti Trezeguet - Henry.

Pires ar vrea să-l vadă pe Jacques Chirac purtînd tricoul naționalei

Mijlocașul echipei Franței, ***Robert Pires***, dorește ca președintele țării, Jacques Chirac, să poarte în timpul meciului cu Croația, tricoul cu numărul 23 al naționalei. ***"Doresc să-l văd purtînd tricoul cu numărul 23 al naționalei, iar pe spate să aibă trecut și numele. Ar fi un frumos gest, dar și un simbol"***, a precizat Pires.

Passarella ar putea deveni selecționerul Uruguayului

Selecționerul Argentinei, ***Daniel Passarella***, ar putea conduce din această toamnă naționala Uruguayului. Passarella, care a ajuns cu echipa Argentinei pînă în sferturile de finală ale Cupei Mondiale, unde a fost învins de Olanda, și-a anunțat demisia imediat după ajungerea acasă. Unul dintre posibilii înlocuitori ai lui Passarella este ***Diego Armando Maradona.***

Frații Laudrup spun "adio" naționalei

Internaționalul danez ***Brian Laudrup***, în vîrstă de 29 ani, a declarat într-un interviu acordat agenției de presă Ritzau că nu va mai juca în echipa națională. ***"Sînt pur și simplu sătul de fotbal și las cu plăcere locul meu unui jucător mai tînăr"***, a afirmat cel mai mic dintre frații Laudrup, care a acumulat pînă în prezent 82 de selecții. Fratele său, ***Michael* (foto)**, în vîrstă de 34 ani, a anunțat de asemenea că își încheie cariera internațională după Cupa Mondială, unde Danemarca a fost învinsă de Brazilia, în sferturile de finală ale competiției.

Javier Clemente aproape șomer

Conducerea Federației Spaniole de Fotbal va organiza, pe 15 iulie, o ședință extraordinară pentru a decide demiterea selecționerului ***Javier Clemente***, scrie cotidianul "El Mundo". Javier Clemente, a cărui plecare a fost exclusă pînă acum de federație, este acuzat aproape în unanimitate pentru eliminarea prematură a Spaniei de la Cupa Mondială și pentru că a fost arogant la întîlnirea cu jurnaliștii și cu suporterii. Conform ziarului "El Mundo", președintele FSF, ***Angel Maria Villar***, ar putea ceda presiunilor și ar putea înceta să-l susțină pe Clemente, a cărui cădere este cerută de toate ziarele și chiar de personalitățile politice spaniole. Clemente a fost criticat și de șeful guvernului de la Madrid, conservatorul Jose Maria Aznar, care a deplîns "complexul de superioritate al echipei naționale".

Germanii îl pun la zid pe Vogts

Trei sferturi dintre germani nu mai au încredere în selecționerul Berti Vogts pentru a mai antrena în continuare echipa Germaniei, eliminată în sferturile de finală ale Cupei Mondiale de Croația, conform unui sondaj efectuat de cotidianul "Bild", sub titlul "Criza fotbalului german". Din 47.070 de apeluri primite de ziar, care a lansat o anchetă pe această temă, 75,5% consideră că, după acest nou eșec, Berti Vogts (51 ani) ar trebui să demisioneze. Sub conducerea sa, Germania a fost eliminată în sferturile de finală și la World Cup 1994, în SUA. Vogts a primit totuși sprijinul mai multor personalități ale fotbalului german, începînd cu cel al lui Franz Beckenbauer și terminînd cu cel din partea unor figuri politice, cum ar cancelarul Helmut Kohl. Presa germană a fost foarte dură cu Berti Vogts, reproșîndu-i "erori cardinale" în timpul pregătirii și "greșeli de concepție tactică".

Vor mai detona croații o bombă?

■ *Franța - Croația, de la ora 22.00, pe "Stade de France" din Saint-Denis*

Formațiile probabile

Franța: Barthez - Thuram, Blanc, Desailly, Lizarazu - Djorkaeff, Deschamps, Zidane, Petit - Henry, Pires. **Antrenor:** Aimé Jacquet.

Croația: Ladic - Stimac, Soldo, Bilic, Jarni - Stanic, Simic, Boban, Asanovic - Suker, Vlaovic. **Antrenor:** Miroslav Blazevic.

Arbitri: Jose Manuel Garcia Aranda (Spania) - Fernando Tresaco Garcia (Spania), Jorge Alberto Diaz Galvez (Chile)

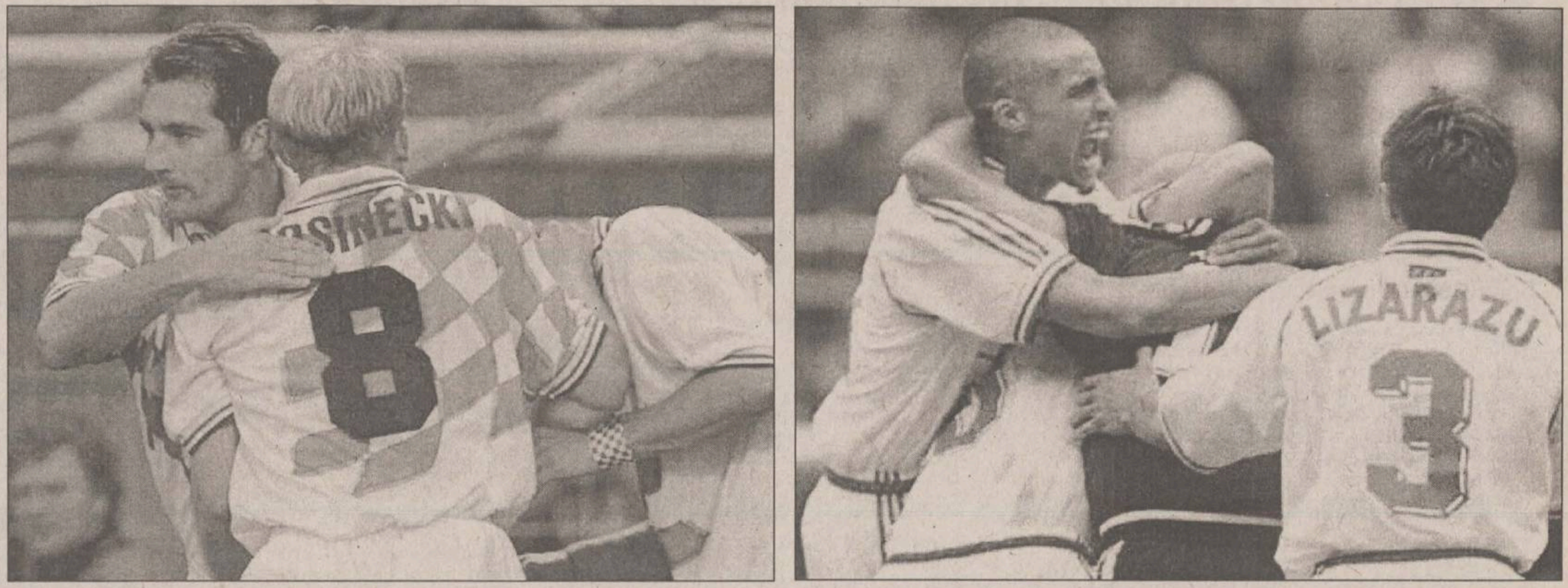

La sfîrșitul marii bătălii din această seară, jumătate din artiștii de pe gazon se vor îmbrățișa. Cine va fi fermentul? Prosinecki sau Barthez?

În această seară, de la ora 22.00, "Stade de France" găzduiește cea de-a doua semifinală a Mondialului '98, între echipa gazdă, Franța, și marea revelație, Croația. Este o întîlnire la capătul căreia "cocoșii" vor să cînte a victorie, însă ambițioșii croați nu se lasă mai prejos, un meci care va aduce încă o premieră în fotbalul mondial. Dacă vor cîștiga gazdele, acestea vor ajunge pentru prima dată în finală, după ce au pierdut de trei ori în penultimul act ('58, '82, '86). În schimb, Croația ar putea da marea lovitură, fiind prima debutantă care se califică în finală, dacă va învinge azi. Deși au avut un parcurs surprinzător de sigur, croații sînt cotați la casele de pariuri clar cu șansa a doua, puțini microbiști riscîndu-și banii pe un nesigur succes al lor.

"Din punct de vedere psihologic, am fi preferat Germania. Cel mai important lucru este să jucăm cu aceeași dorință de victorie ca și în meciul cu Italia. Nu mă surprinde să văd Croația printre semifinaliste, deoarece au cîțiva jucători geniali, dar și noi ne bazăm pe o defensivă de fier", a declarat ieri selecționerul francez ***Aimé Jacquet.*** Francezii cred însă că aceste afirmații ridică mai multe semne de întrebare. În primul rînd, ar fi preferința "din punct de vedere psihologic" pentru germani, cei care au învins de două ori, chiar în semifinale, Franța. Ar fi putut francezii lupta mai bine împotriva veșnic avidelor de performanțe "panzere" decît împotriva croaților mulțumiți de ce au realizat? Tot francezul zice că nu. Concluzia ar fi că Jacquet își "perie" adversarii, pentru a le adormi vigilența, dacă se mai poate întîmpla așa ceva în semifinalele unui turneu final. Deși, avînd calitatea de gazde și cu un lot valoros, francezii au avut în ultimele două meciuri evoluții destul de slabe, care au însemnat pentru Blanc & Co două meciuri cu prelungiri, unul încheiat la penaltiuri, sau, mai pe scurt, aproape 60 de minute suplimentare. Vor resimți "cocoșii" acest dezavantaj? Problemele selecționerului Aimé Jacquet se îndreaptă spre compartimentul ofensiv, acolo unde Dugarry, chiar dacă s-a refăcut, nu are jocuri în picioare, iar Guivarc'h și Trezeguet nu au impresionat. Din această cauză, s-ar putea merge pe titularizarea lui Robert Pires, alături de Thierry Henry. Refăcut după o ușoară accidentare, Djorkaeff este în echipa de start, iar ieri a afirmat chiar că "sînt sigur că voi marca împotriva Croației".

Singurul atu al croaților îl reprezintă faptul - deloc de neglijat - că nu au nimic de pierdut. Dacă la începutul competiției toată lumea era de acord că jucătorii, luați individual, au o mare valoare, puțini își exprimau încrederea în ansamblul format de ei. Dar, în ciuda privirilor circumspecte, ei au confirmat, iar acum sînt priviți ca marii eroi ai Croației. Au ajuns în semifinale (la prima participare la un turneu final al CM!), joacă împotriva valoroasei echipe a gazdelor, care poate primi, la nevoie, și un ușor imbold din partea arbitrului, așa că nimeni nu le taie capul la întoarcerea în țară, dacă vor termina pe locul III sau IV. Cine ar fi zis, acum trei săptămîni, că echipa lui Blazevic se poate bate pentru un loc în finală, putea fi taxat imediat drept nebun, iar salvarea îl transporta imediat într-un loc liniștit, departe de tumultul stadioanelor. Iată însă că "șahiștii" croați, cum sînt alintați de presa din țara lor (o referire la modelul cu pătrățele de pe tricouri), au trecut fără probleme de faza grupelor (acolo unde s-au lăsat bătuți, de ochii lumii și pentru păcălirea fraierilor, de argentinieni), pentru ca apoi să facă mat trupa de puișori a lui Iordănescu. Este drept, n-au fost mai buni decît noi pînă la primirea acelui penalty-pleașcă, transformat de Suker, iar românilor le-a fost refuzată o lovitură clară de la 11 m, dar, trăgînd linia, specialiștii au afirmat că această calificare este meritată, chiar dacă a fost vorba și de noroc. Apoi, au urmat nemții, care au luat o bătaie soră cu moartea, însă și această victorie a lăsat semne de întrebare, dacă vorbim despre eliminarea suspectă a lui Wörns. Totuși, golurile marcate de Jarni, Vlaovic și Suker nu sînt rodul întîmplării, chiar germanii afirmînd că pot fi imputate, măcar parțial, nesigurului portar Köpke. Ca o concluzie a celor scrise mai sus, putem spune că Blazevic a construit o echipă omogenă, capabilă de încă o surpriză. La adăpostul unei apărări foarte solide, în care se remarcă Bilic, Soldo sau Stimac, portarul Ladic a încasat doar două goluri. Iar linia de mijloc, foarte mobilă, cu Stanic, Asanovic și Boban mereu în priză, alimentează în permenență cu baloane cuplul de atacanți, pe care și i-ar dori orice echipă: Suker - Vlaovic. Înaintea meciului cu Franța, Blazevic nu are nici un fel de problemă de sănătate, urmînd să folosească același "11" care a învins Germania în sferturi. Deci, o vedetă de talia lui Prosinecki se va afla pe banca de rezerve. **(Adrian D.)**

A fost netezit drumul gazdelor?

Cînd Anghel Iordănescu a spus că preferă Croația pentru meciul din optimi se gîndea probabil că România își va face jocul obișnuit și va repeta isprava din '94. Tot atunci, mulți au considerat că Argentina ar fi un adversar mai potrivit, pentru că tricolorii au jucat în permanență bine cu sud-americanii, dar și datorită faptului că românii plecau din postura de out-sideri, deci mai mobilizați. E greu de stabilit dacă generalul a avut sau nu dreptate, însă un lucru este cert: Croația a ajuns pînă în semifinale, răsturnînd toate pronosticurile. Totuși, pentru echipa aflată la prima participare la Cupa Mondială, lucrurile par să aibă sfîrșit. Au învins România, au avut de răzbunat un sfert de finală de la Euro' 96, îngropînd Germania, și pentru trupa lui Blazevic totul este mai mult decît suficient. Mărturie stă și suficiența pe care o afișează Suker & Co, care o țin tot într-un chef. Însă ar mai fi și o altă variantă care dă ca sigură victoria Franței: profitînd de o eliminarea gratuită a lui Wörns (și se vorbește mult aici de "mîna" lui Platini), Croația a nimicit Germania, un adversar de temut oricînd, pentru orice echipă. Scăpînd astfel de "panzere" și mizînd pe automulțumirea balcanicilor, gazdele pot urca astfel pînă în finală. Dar același lucru s-a spus și despre afacerea "Paraguay", afacere încheiată după o partidă plină de tensiune, abia în min. 114. Rezultatul final va confirma sau infirma noianul de presupuneri. **(L.M.)**

Buturuga mică răstoarnă carul mare?

■ *părerile croaților despre echipa Franței*

Alioșa Asanovic: "Din punctul meu de vedere, încă de la începutul Cupei Mondiale am considerat că Franța este una dintre favorite, la fel ca Brazilia. Este cea mai bună echipă din lume, beneficiind de jucători ca Zidane, care este fantastic, Dugarry, Blanc... Dar în momentul de față totul este posibil".

Miroslav Blazevic: "Sîntem foarte optimiști în vederea meciului contra Franței. Sper ca echipa mea să facă un meci spectaculos, care să fie pe placul tuturor iubitorilor de fotbal. Se spune că Franța are o foarte bună apărare, dar eu cred că nu este chiar așa cum se spune".

Robert Jarni: "Va fi un meci foarte dificil cu această echipă a Franței, care este formată din jucători foarte cunoscuți și foarte buni. Noi avem, de asemenea, o formație redutabilă. Noi vom juca cu tot sufletul și orgoliul nostru și cu ajutorul lui Dumnezeu, nu se știe..."

Zvonimir Soldo: "Franța are o foarte bună apărare. Ea pornește ca favorită, dar și Germania a fost la fel..."

Davor Suker: "Contra Franței va fi un meci super. Sper ca ei să fie obosiți după partida cu Italia".

Zvonimir Boban: "Echipa Franței este favorită, din moment ce joacă pe teren propriu. Cunosc cîțiva dintre jucătorii francezi care evoluează în Italia și pentru ei fotbalul nu are secrete".

***Mario Stanic* (foto)**: "Din punctul meu de vedere, Lilian Thuram, coechipierul meu de la Parma, este cel mai bun fundaș central din lume. În echipa Franței, el joacă fundaș dreapta, unde, de asemenea, evoluează excelent. Aceasta dovedește, la fel ca și în cazul meu, că este capabil a se adapta oricărui post".

Djorkaeff ar fi preferat Germania

■ *gîndurile fotbaliștilor francezi înaintea marii confruntări*

Fabien Barthez: "Îmi convin mai mult croații. În comparație cu germanii, aceștia sînt mai puțini constanți. Dar trebuie să fim atenți la atacanții lor, care sînt de-a dreptul superbi".

Marcel Desailly: "Croația beneficiază de multe individualități importante. Este o echipă care se adaptează oricăror circumstanțe. Am jucat împreună cu Boban și îl cunosc pe Miroslav Blazevic".

Youri Djorkaeff: "Aș fi preferat Germania, deoarece mi s-a părut mai slabă. Croația este o echipă puternică, cu jucători foarte tehnici și un sistem defensiv care se grupează rapid".

Lilian Thuram: "Cunosc cîtiva jucători croați, cum ar fi Boban, Jarni, Suker, dar în particular pe Stanic, care joacă împreună cu mine la Parma. Au un joc tehnic, bazat pe o bună circulație a balonului".

Petit (dreapta) se sprijină și la propriu de umărul lui Pires

Laurent Blanc: "Miroslav Blazevic a făcut din Croația o veritabilă echipă. Au cîteva individualități de marcă, Suker poate cîștiga un meci de unul singur, iar Prosinecki, cu care am jucat la Barcelona, are momentele sale de geniu".

Alain Boghossian: "Croații sînt jucători extrem de rapizi, care fac un presing necruțător și nu lasă spații largi în apărare, ca să-ți poți dezvolta sistemul. Nu avem voie să ne relaxăm nici un moment, căci acest lucru ne-ar putea fi fatal".

Emmanuel Petit: "E bine că jucăm împotriva Croației. Mi-ar fi fost mai frică de Germania, care are un ascendent moral asupra noastră și pe care n-ar fi impresionat-o atmosfera vulcanică de pe stadion. Pe de altă parte, mă bucur că echipa Croației, reprezentanta unei țări abia ieșită din război, a ajuns în semifinale. Chiar dacă noi îi vom elimina, deja ei au realizat o mare preformanță".

CRAMPON

Întîmplări cu final neașteptat

Dorin SPINEANU

scriitor

Nu știu ce-au mîncat nemții în ziua meciului cu Croația, dar au fost de nerecunoscut pe teren stînd ca mieii la tăiere în fața unei echipe nu prea grozave, dar care știe ce vrea și care exploatează nemilos orice eroare în defensivă.

Asta-i una la mînă; a doua ar fi că, mulțumiți de locul pe care s-au văzut ajunși, croații ar putea deveni generoși cu gazdele franceze și, uite, nu degeaba s-a spus că blaturile merg unse cu Blatter în frunte.

Eu, unul, mă rog lui Dumnezeu să nu fie așa, pentru că francezii, naționala lor, n-au meclă de finaliști, cum nu prea au nici de... francezi, majoritatea jucătorilor fiind colorați ca ciocolata Poiana cu alune. (Nu-mi scuzați cacofonia, cum nici eu nu v-o scuz pe-a voastră!)

În altă dezordine de idei, s-a făcut dreptate după douăzeci de ani și Olanda bate Argentina într-un meci în care s-au detașat mai clar decît o arată scorul.

Cît despre partea cu închinatul, nici o problemă: Hai noroc și la mai mare! Sănătate să fie, că alte alea nu-s de nici o culoare și s-ar putea să asistăm la o ispravă braziliană de toată frumusețea chiar aici, pe bătrînul nostru continent.

Îi aștept și le țin pumnul croaților, pentru că ne plac întîmplările cu final neașteptat!

S-auzim de bine! ■

Cascheta de jandarm francez și norocul lui Blazevic

Se poate spune, pe drept, fără teama de a greși, că echipa Croației este adevărata revelație de la Coupe du Monde. Formația antrenată de "jandarmul" Blazevic **(foto)** a rupt toate canoanele: în eliminatorii a învins România și Germania, iar în semifinală așteaptă confruntarea cu "cocoșii" lui Aime Jaquet. Pînă acum, croații au avut o singură sincopă, cu Argentina. Apoi au defilat. Fară a ține cont de blazonul adversarului. Cu cascheta de jandarm permanent în preajma sa și cu nelipsita țigară în mînă, antrenorul Miroslav Blazevic este unul dintre personajele pitorești de la Mondialul francez. Și asta pentru că el degajă un aer de profesor universitar cu vechi state de serviciu la catedră. Permanent posesor de opinii, cu un zîmbet în colțul buzelor sau cu o privire furioasă, Blazevic este un antrenor iubit în Franța și adulat pînă la paroxism în Croația. Revenit acasă, după mai multe peregrinări, "Ciro" - Blazevic a reușit, într-un intreval scurt, să ridice sus, sus de tot, echipa de fotbal a unei micuțe țări devastată de război. Acum Croația a ajuns în careul de ași ai Cupei Mondiale. Chiar dacă în aceste zile "Ciro" este aproape un zeu al Croației, în urmă cu un an, mulți dintre admiratorii de astăzi cereau capul antrenorului care nu reușise să califice direct echipa la turneul final, fiind nevoit să treacă și prin emoțiile unui baraj cu Ucraina. Perioada neagră din viața lui Blazevic a fost consemnată în 1995, atunci cînd a stat două săptămîni într-o închisoare franceză, în timpul unei anchete legate de fraudele din fotbalul francez. Înainte de a prelua destinele selecționatei Croației, Blazevic a mai antrenat pe Croația Zagreb, Grasshoppers Zurich și Nantes, după o carieră de jucător care s-a sfîrșit brusc, la numai 26 de ani, datorită unei grave accidentări la genunchi. Foarte temperamental, cu o personalitate puternică, Blazevic a fost greu receptat de grupul de tehnicieni croați. Nu a scăpat în primii ani de conflictele cu directorul tehnic al naționalei, Tomislav Ivic. Dar, nedorit de unii și iubit de alții - îndeobște prieteni apropiați, așa cum îi este și președintele croat Franjo Tudjman - Blazevic și-a văzut de treabă. Și bine a făcut! Acum, echipa antrenată de el stă la masa celor patru ași. Multi consideră că "secretul său constă în relațiile pe care le are cu jucătorii". Branko Miksa, președintele Federației Croate de Fotbal, susține: ***"Blazevic este un adevărat psiholog. El îi înțelege pe jucătorii cu care colaborează perfect și are o mulțime de cunoștințe despre fotbal. Are de asemenea puterea să combine aceste calități pentru a obține și rezultate".*** Spiritul de echipă implementat de antrenorul Blazevic a prins să dea roade. ***"A fost capabil să stimuleze fiecare jucător în parte și să facă un tot unitar care în Franța și-a demonstrat valoarea"***, a mai precizat Miksa. Pe parcursul competiției, Blazevic a rămas același superstițios, avînd alături de el un "kepi" - cascheta de jandarm. ***"Șeful Jandarmeriei locale mi-a oferit-o cadou, spunîndu-mi să o port permanent cu mine pentru a-mi aduce noroc, după ce un polițist a fost bătut bestial de către hooligans, la Lens"***, a adăugat Blazevic. Rămîne de văzut dacă la Saint-Denis, în partida contra Franței, "kepi" - cascheta unui jandarm francez - îi va purta noroc lui Blazevic. **(Laurențiu GURALIUC)**

Glasul cifrelor care nu mint

■ *din Franța transmite corespondentul special al "Monitorului", Nicolae Grecu*

Pe uriașul computer central al Cupei Mondiale se pot găsi toate datele tehnice ale partidelor disputate pînă acum la marea sărbătoare a fotbalului care are loc în Franța. Nu știu dacă există și o evidență a aruncărilor de la margine, dar dacă m-ar fi interesat mult acest subiect, poate că aș fi găsit. Pentru cititorii publicațiilor "Monitorul" am ales cîteva repere care pot duce la concluzii interesante privitoare la evoluția jucătorilor și echipelor la "Coupe du Monde".

Spiritul ofensiv - colectiv

Pînă acum, faza sferturilor, inclusiv, cele mai multe goluri au fost înscrise de Brazilia (13), urmată de Olanda (11) și Argentina (10), la fel ca și Franța. însă atacanții francezi au realizat șapte din aceste reușite contra hotentoților din Africa de Sud și a beduinilor sauditi. Croația a înscris pînă acum 8 goluri. Cu 4 goluri în trei partide, România are o medie acceptabilă. Pe plan individual, se știe că primii patru golgeteri ai competiției sînt eliminați din cursă: argentinianul Batistuta și italianul Vieri au cîte cinci reușite, iar patru goluri au realizat Hernandez (Mexic) și Salas (Chile). Singurul rămas în cursă, cu patru goluri, este prietenul nostru Davor Suker, care devine astfel principalul candidat la cununa de tunar al Cupei Mondiale. Există o stranie tradiție a Mondialelor, instaurată acum 20 de ani, de Mario Kempes: titlul de golgeter se cîștigă cu 6 goluri marcate. Atîtea au înscris Rossi (1982), Lineker (1986), Schilacci (1990), Stoicikov și Salenko (în 1994). Această cifră devine acum foarte greu de realizat, fiindcă atacanții, care au trei reușite la activ, trebuie să-și dubleze bilanțul, înscriind de trei ori în două partide. Intră în această categorie francezul Thierry Henry, olandezul Dennis Bergkamp și nu mai puțin de patru brazilieni: Ronaldo, Rivaldo, Sampaio și Bebeto!

Franța atacă bezmetic!

Cred că mulți pasionați de fotbal au făcut asemenea calcule, de aceea e bine să trecem la cifre mai "ascunse". Dacă francezii și-ar fi fructificat toate ocaziile de gol, titlul mondial ar fi pentru ei o simplă șuierătură la cîini. Echipa Franței a șutat cel mai mult la poartă dintre cele 32 de echipe: 129 de "rachete" menite să bage groaza în portari, dar numai 68 dintre ele (sub 50 %), au nimerit spațiul cu bucluc. Nici celelalte urmăritoare în acest clasament nu stau mai bine cu procentajul: 2. Olanda - 104 (53); 3. Argentina - 94 (43). Fotbaliștii români au fost dintre cei care au încercat și mai mult poarta adversă, cu cele 50 de șuturi trimise, ei ocupă locul 9 (din patru meciuri), înaintea Danemarcei, Italiei, Paraguay-ului și Mexicului, dar tirul pe spațiul porții a fost serios deficitar, cele 20 de șuturi, trimițîndu-ne exact la mijlocului Topului 32.

Pe plan individual, Batistuta a tras cel mai mult la poartă (27), urmat la două lungimi de Suker și Bierhoff, Dennis Bergkamp ocupînd poziția a patra cu 20 de "rachete". Pe poziția a șasea (17), îl găsim pe Adi al nostru, egal cu Vieri, Henry și Trezeguet. La o "bombă" în urma acestui cvartet, hop și Gică Hagi, cu 16 șuturi, jumătate din acest "arsenal" fiind trecut în contul lui Gîlcă. La capitolul "șuturi pe poartă" se schimbă puțin calimera, fiindcă "Batigol", Vieri și Bergkamp sînt depășiți cu un singur șut de englezul Alan Shearer (13). Cu 9 șuturi, Adi Ilie ocupă locul 8 (înaintea lui Bierhoff), iar Viorel Moldovan este înregistrat de computer la poziția a patra.

Interesantă este și statistica loviturilor de colț: tot francezii sînt șefi și aici (47), urmați de flăcăiii portocalii (35), dar pe locul 3 apare Danemarca, cu 28 de cornere (România a executat 16). Cele mai multe le-a executat norvegianul Bjornebye, dar asta are mai puțină relevanță. Cea mai chinuită echipă la acest capitol a fost naționala chiliană, care a trebuit să respingă balonul în spatele propriei linii de poartă de 13 ori. Croația, Danemarca și Germania stau la un corner distanță, dar nici România nu e departe: 10 cornere acordate, la egalitate cu Mexicul.

Neatenții italieni

Într-adevăr, macaronarii lui Maldini au fost cei mai fluierați în ofsaid (35), surclasînd Brazilia la acest capitol (22). România ocupă un super-onorant loc 5 la această secțiune (17), fiind depășită de Argentina (20) și - iarăși - Croația (18). Poate vreți să știți și care este atacantul cel mai des prins cu mîța în sac. Ei bine, nimeni altul decît Christian Vieri (14), care este secondat de Suker (12) și Zamorano (10).

Ortega - inamicul nr. 1 al apărărilor

Cea mai "dură" echipă a campionatului este Argentina, cu 97 de faulturi comise, dar fotbaliștii alb-albaștri au fost și cei mai vînați (107). La primul capitol, argentinienii sînt urmați de Franța și Germania (95), apoi Italia (93), Românii, cu 56 de faulturi comise, intră în categoria echipelor "cuminți" (locul 19-20). La faulturi suferite, Argentina este urmată, cît se poate de normal, de Brazilia (89) și Franța (66). România a fost bine băgată în seamă (66, locul 13), dar cei mai puțin onorați de crampoanele adversarilor (sau poate cei care au știut cel mai bine să se păzească) au fost marocanii, care au primit numai 14 atenții în trei meciuri.

Ariel Ortega, cel mai faultat jucător la CM '98, a încheiat competiția după ce a primit un cartonaș roșu

Cel mai faultat jucător a fost argentinianul Ariel Ortega (33), urmat de Shearer (21) și mexicanul Blanco (18). În imediata vecinătate a podiumului se află Gică Hagi, trăznit de 15 ori, la fel ca paraguayanul Benitez și iugoslavul Mijatovic.

Pariez că nu vă trece prin cap cine este spaima gleznelor la "Coupe du Monde". Este vorba de un atacant, iranianul Ali Daei, care în trei partide a lovit nimicitor de 20 de ori, fiind urmat în clasamentul țapinarilor de argentinianul Nelson Vivas (18) și de olandezul Edgar Davids (17).

Nu-i așa că nu sînt de loc plictisitoare cifrele astea? **(GIN)**

Chilavert are dreptate

Să vedem cum stăm și la capitolul portari. După media de goluri primite pe meci, francezul Barthez este cel mai bun portar al campionatului (0,18). Urmează croatul Ladic (0,40), Chilavert (0,47), Pagliuca (0,57) și, pe locul 6, Stelea (0,75). Acest criteriu este însă discutabil, dacă ne amintim de "asediul" la care a fost supus bietul Fabien de atacanții sud-africani și sauditi și mai poate demonstra și ajutorul neprețuit al apărătorilor. Computerul a numărat și paradele decisive, unde lider este columbianul Farid Mondragon (22). Chilavert **(foto)** și Zubizarreta au cîte 20 de intervenții salvatoare, după care urmează un pluton compact condus de Peter Schmeichel (18), Cu 16 astfel de fapte bune, Bogdan Stelea se zărește pe poziția a 14-a. Nici acest criteriu nu poate satisface pe multă lume. Degeaba s-a scremut bietul "Zubi", dacă totul s-a dus pe apa sîmbetei după cele două goluri de începător primite de la nigerieni. Calculatorul a luat însă toate datele posibile, le-a introdus într-un malaxor, a pus fel de fel de ketch-upuri și maioneze pe deasupra, pentru ca în final să emane un clasament pe puncte:

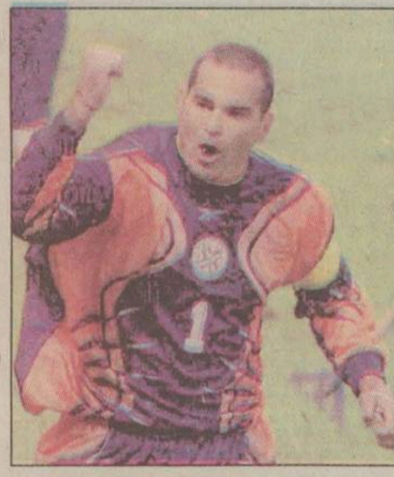

1. Jose Antonio Chilavert (Paraguay) - 50; 2. Gianluca Pagliuca (Italia) - 45; 3. Farid Mondragon (Columbia) - 43; 4. Chokri El-Ouaer (Tunisia) - 37; 5. Ivica Kralj (Iugoslavia) - 34; 6. Fabien Barthez (Franța) - 33; 7. Andoni Zubizarreta (Spania) - 32 și, ultimul, în acest prim sfert academic al top-goal-keepers, Arnold Schwaezenegger, zis Stelică - 22 p.

Concluzii?

1. Cînd se laudă că e cel mai tare portar din lume, Chilavert știe el ce spune.

2. Grupa G este cea mai bine reprezentată în acest top 8. Nu prea-i stă bine lui Stelea în urma lui alde Farid și Chokri, dar ne consolăm la gîndul că cel mai slab din cvartet e David Seaman.

Argentina nu se grăbește cu noul antrenor

■ *Daniel Passarella și cei 13 jucători au fost surprinși de primirea făcută pe aeroportul din Buenos Aires*

Argentina a părăsit Coupe du Monde în sferturile de finală. Știindu-se cît sînt de pătimași suporterii albicelestilor, Daniel Passarella **(foto)** și cei 13 jucători care s-au întors luni în țară se așteptau la o primire rece. Cu toate acestea, circa 500 de suporteri i-au așteptat la aeroportul din Buenos Aires cu lozinci pe care scria: ***"Nu întotdeauna cei mai buni sînt campioni"***, ***"Mulțumim pentru tot"*** și ***"Nu e grav, Burrito"***, ultima lozincă făcînd referire la eliminarea lui Ortega din finalul jocului cu "Portocala mecanică". Ariel Ortega, urmașul lui Maradona, va sta trei etape în Copa America, competiție ce va începe anul viitor în Paraguay. La fel ca Dieguito, "El Burrito" a părăsit al doilea său campionat mondial cu un cartonaș roșu, ispravă care i-a "reușit" și lui Maradona în 1982. Surprinși de primirea călduroasă, jucătorii și antrenorul Daniel Passarella au părăsit aeroportul pe o ușă laterală, fără să facă nici o declarație presei.

În altă ordine de idei, succesorul lui Passarella la cîrma dublei campioane mondiale pare a fi Nestor Pekerman, deși forul suprem al fotbalului argentinian nu se grăbește. ***"Avem timp pînă la 1 ianuarie să alegem noul antrenor"***, a declarat Julio Grondoma, președintele Federației Argentiniene. Nestor Pekerman a condus cu succes echipele de juniori ale Argentinei. În luna mai, anul acesta, echipa under 21 a cîștigat turneul internațional de la Toulon. Un alt nume pronunțat ca posibil înlocuitor al lui Passarella este Carlos Bianchi, antrenorul care a dus-o pe Velez Sarsfield la cîștigarea titlului continental în 1994. Cu toate acestea, este greu de crezut că Bianchi va prelua naționala Argentinei din moment ce el a semnat pentru Boca Juniors. Cît despre Passarella, antrenorul Argentinei și-a găsit liniștea. ***"Mă simt calm și am reușit să transmit această liniște și jucătorilor care au făcut tot ce au putut la Coupe du Monde"***, a precizat Passarella. Fostul căpitan al echipei campioane mondiale din 1978 a condus echipa "pumelor" în 56 de meciuri. Sub comanda sa, albi-celeștii au cîștigat 34 de meciuri și au pierdut zece întîlniri. Passarella a încheiat o perioadă în care Argentina a încercat să-și apropie al treilea titlu mondial. Poate cea mai mare realizare a sa este că a reușit să găsească un înlocuitor pentru Maradona. Acesta este Ariel Ortega, nume de care se leagă speranțele sud-americanilor pentru viitor. Chiar dacă la Coupe du Monde a cam făcut-o de oaie... **(C. BARZAGHIDEANU)**

Stefan Effenberg, unica soluție pentru redresarea naționalei Germaniei?

■ *antrenorul Berti Vogts a vorbit despre o conspirație împotriva echipei sale*

Înfrîngerea Germaniei, în sferturile de finală ale Cupei Mondiale, de către formația Croației, a ridicat mari semne de întrebare asupra viitorului naționalei lui Vogts, cît și al lui personal, la conducerea echipei. Din presa germană se desprinde, ca părere generală, faptul că echipa națională de la Coupe du Monde a fost una din cele mai slabe din istoria fotbalului mondial. Selecționerul Berti Vogts a dat vina pe arbitrul partidei, care l-a eliminat pe Christian Wörns. Tehnicianul german a vorbit chiar de existenta unei conspirații împotriva echipei sale.

Franz Beckembauer, cea mai faimoasă figură a fotbalului german și fost antrenor al naționalei pînă în 1990, a afirmat că este timpul de a-l aduce înapoi pe Effenberg. Talentatul mijlocaș a fost trimis acasă în timpul desfășurării World Cup 1994, datorită unor semne obscene arătate fanilor germani. De atunci, el nu a mai jucat în echipa națională. ***"Toți jucătorii de valoare și liderii echipei se vor retrage. Există o singură persoană care poate să preia rolul lor, Stefan Effenberg"***, a declarat Beckembauer într-un interviu acordat revistei "Bild".

Nici una dintre marile personalități ale fotbalului german nu a cerut demisia lui Vogts. Dar, într-un sondaj al canalului de televiziune RTL, 49,4% dintre cei chestonați s-au pronunțat pentru demiterea antrenorului, care se află de opt ani la cîrma naționalei. Jürgen Klinsmann, Lothar Matthäus și Jürgen Kohler își vor pune ghetele în cui. Alții, ca Andreas Möller, Andreas Köpke, Olaf Thon și Thomas Hässler se pot gîndi de asemenea la retragerea din națională.

"Sper că acum vom putea discuta serios despre promovarea și încurajarea sportului", a afirmat președintele Federației Sporturilor din Germania, Manfred von Richthofen. Manfred von Richthofen a propus ca autoritățile să se ocupe mai mult de mișcarea sportivă din școli. El a mai cerut cluburilor bogate să coopereze cu federația prin intermediul unor contracte, "voluntary agreements", scopul acestora fiind de a încuraja tinerele talente.

Eșecul Germaniei la Coupe du Monde pare a fi redeschis pentru Effenberg (stînga) porțile naționalei

"Eu aș fi jucat cu Denilson!"

■ *interviu acordat de Pelé ziarului "l'Equipe", la un briefing organizat de Mastercard*

- Cum vi se pare jocul Braziliei?

- Pînă acum, Brazilia n-a jucat la cel mai înalt nivel, echipa are ceva probleme la coordonare. Din fericire, sîntem calificați și se poate juca mai bine...

- Ce înțelegeți prin "a juca mai bine"?

- Brazilia n-a ajuns la vîrf cu condiția psihică. Nu puțini jucători, accidentați, nu s-au putut antrena normal. E drept, avem individualități extraordinare, dar sînt cîteva lucruri care nu merg. De exemplu, Ronaldo. Nu merge întotdeauna la cel mai înalt nivel.

- Dacă ați fi selecționer, ce-ați schimba la această echipă?

- Noi avem un jucător, Denilson, cu un potențial extraordinar: este activ, bun pe contraatac și știe să profite de Ronaldo. Eu aș juca cu el, dar Zagallo, pe moment nu-l dorește. La mijlocul terenului, trecerea de la apărare la atac este prea lentă și Ronaldo are nevoie de viteză.

- Cei mai productivi atacanți de la "Coupe du Monde" au înscris doar cîte cinci goluri, extrem de puțin față de recordul lui Fontaine (13 goluri - n.r.). Cum vă explicați?

- E greu să dai acum goluri la Mondiale. Totuși au făcut-o destui atacanți. Salas și Zamorano ar mai fi înseris, dacă Chile ar fi mers mai departe. La fel, Batistuta..

- Vreți să spuneți că atacanții au fost în avantaj față de fundași?

- Neîndoielnic. Hotărîrile FIFA de a proteja înaintașii a creat greutăți apărătorilor, care acum au groază de cartonașe. Ceea ce servește jocului, ca ansamblu. Se mai vede însă și partea negativă. Atacanții cad artistic, să văicăresc după cea mai banală alunecare, tocmai pentru a provoca un cartonaș de partea adversă. Unii arbitri cad în capcană, și de-aici apar erori.

- Cum a fost aceea a eliminării lui Beckham, în timpul meciului Argentina - Anglia...

- Oh, da... nici eu n-am văzut bine de prima dată. În final, cred că Simeone e un mare actor! După aceea, jocul a înghețat. Englezii s-au mulțumit să se apere, în timp ce argentinienii pasau mingea la centru. Din nefericire, Anglia a fost eliminată, cu Owen cu tot, jucător care a fost, pentru mine, marea surpriză a Mondialului...

- Și ce v-a mai suprins?

- Eliminarea Nigeriei m-a decepționat. Apoi, cea a Iugoslaviei, care a avut un parcurs excepțional în calificări, este un mister. Cele mai frumoase echipe ce le-am văzut aici sînt Franța și Olanda, care joacă numai pentrru victorie..

"Sînt gata să colaborez cu Blatter!"

- Ce credeți despre nivelul acestui actual campionat mondial?

- Categoric, este superior ultimelor două ediții. Se joacă deschis, și se întîmplă des să se înscrie trei goluri într-un meci!

- Poate este și reușita adversarului Dvs. la președinția FIFA, Sepp Blatter, care vrea să redea "fotbalul - fotbaliștilor". Credeți posibilă aplicarea acestui slogan?

- Mai întîi, țin să spun că nu prea cred că acesta este obiectivul lui Blatter. Lozinca aparține, de fapt, lui Lennart Johansson. Cînd acesta din urmă m-a invitat să-l susțin în alegeri și să lucrăm, în continuare, împreună, am discutat mult programul lui, pe care l-am prezentat și lui Platini, Bobby Charlton și Beckenbauer. Toți l-au găsit foarte atractiv, de aceea l-am susținut pe suedez. Am rămas surprins cînd am aflat că Blatter a preluat aceste obiective. El a fost ales cu susținerea lui Havelange, dar cei care cred că Blatter va executa ordinele lui Havelange se înșeală amarnic. De acum, elvețianul merge pe mîna lui, el e șeful. Nu cred că Blatter va merge pe drumul vechi, deoarece știu că este un tip inteligent, chiar dacă l-am susținut pe Johansson. El știe bine că nu se mai poate continua așa. Vedeți, n-am nimic cu Blatter, chiar dacă susțin, în continuare, că platforma lui Johansson era mai bună!

- Dacă Blatter vă solicită, ați lucra cu el?

- Cu siguranță, dar nu trebuie să uităm un lucru: Blatter e președinte, dar majoritatea Comitetului Executiv este de partea lui Johansson și va aproba numai ce este bun pentru fotbal. În aceste condiții, vor trebui să se instaureze relații cordiale între Blatter și oamenii lui Johansson...

Ginola luptă împotriva minelor anti-persoană

Fotbalistul grancez David Ginola **(foto)** va deveni noua figură emblematică a campaniei de interzicere a minelor anti-persoană a Crucii Roșii Internaționale, preluînd astfel rolul Prințesei Diana. Mijlocașul echipei engleze Tottenham va trebui să mediatizeze această campanie a Crucii Roșii Internaționale, a precizat un membru al organizații. Prințesa Diana efectuase, în ultimul său an de viață, o călătorie în Angola, unde a lucrat alături de experți internaționali la deminare.

"Este o veste foarte bună. Ginola este un model pentru mulți tineri", a apreciat ***Chris Moon***, membru al campaniei. ***"El va transmite mesajul în Europa, oamenilor care nu sînt implicați în această problemă. El se consideră foarte norocos că are ambele picioare și că oamenii foarte talentați trebuie să facă ceva pentru cei care au avut mai puțin noroc"***, a adăugat acesta.

Anunțul implicării lui David Ginola (31 ani) în această campanie intervine într-un moment în care guvernul britanic se pregătește să ratifice Tratatul internațional de interzicere a mineloranti-persoană în această săptămînă. Convenția de la Ottawa a fost semnată în decembrie 1997 de către 122 de țări, iar alte două națiuni s-au alăturat mai tîrziu. Această convenție nu va intra în vigoare decît în momentul în care va fi ratificată în 40 de țări.

"Fotbalul argentinian ar trebui să revină la izvoare"

Fosta vedetă a fotbalului argentinian, ***Diego Maradona***, consideră prematură eliminarea echipei țării sale de la Mondiale și spune că aceasta se datorează stilului prea defensiv abordat de antrenorul Daniel Passarella. "El Pibe d'Oro" crede că fotbalul argentinian ar trebui să revină la izvoare, să pună din nou accentul pe ofensivă, pentru a putea obține succesele din deceniile trecute.

"Cel mai rău îmi pare de faptul că echipa Argentinei nu a mai jucat așa cum știa, spectaculos, ci a împrumutat stilul formațiilor europene, defensiv și pragmatic. Din păcate, fără rezultatele scontate", a spus Maradona într-un interviu acordat postului de televiziune America 2.

"Oricum , nu trebuie să facem din această înfrîngere o tragedie, pentru că în sport fiecare mai și pierde: uitați-vă la Brazilia, Spania ori Argentina. Acum prima prioritate a fotbalului argentinian este să-și regăsească stilul propriu și mentalitatea de învingător. Sîntem în aceeași situație ca și nemții, care au suferit un eșec răsunător și trebuie să schimbe totul din temelii. Poate că ar trebui să învățăm din exemplul olandezilor, care au știut mereu să renască din propria cenușă". În ceea ce privește antrenorul echipei naționale, Maradona a spus că lui Passarella nu i-ar trebui reînoit contractul, dar a evitat să pronunțe numele unor eventuali înlocuitori. Poate și pentru faptul că el se vede deja în capul listei...

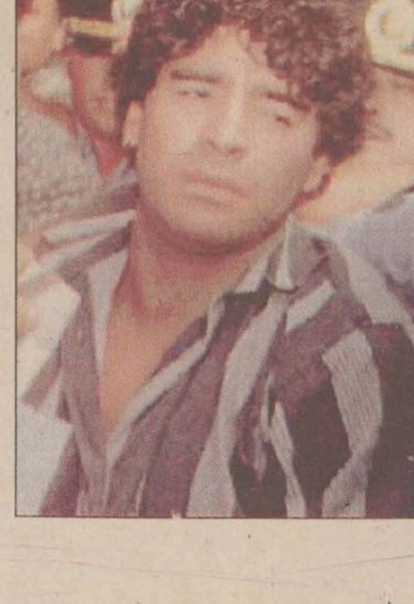

BIBLIOTECA
CENTRALĂ UNIVERSITARĂ
„M. EMINESCU" IAȘI

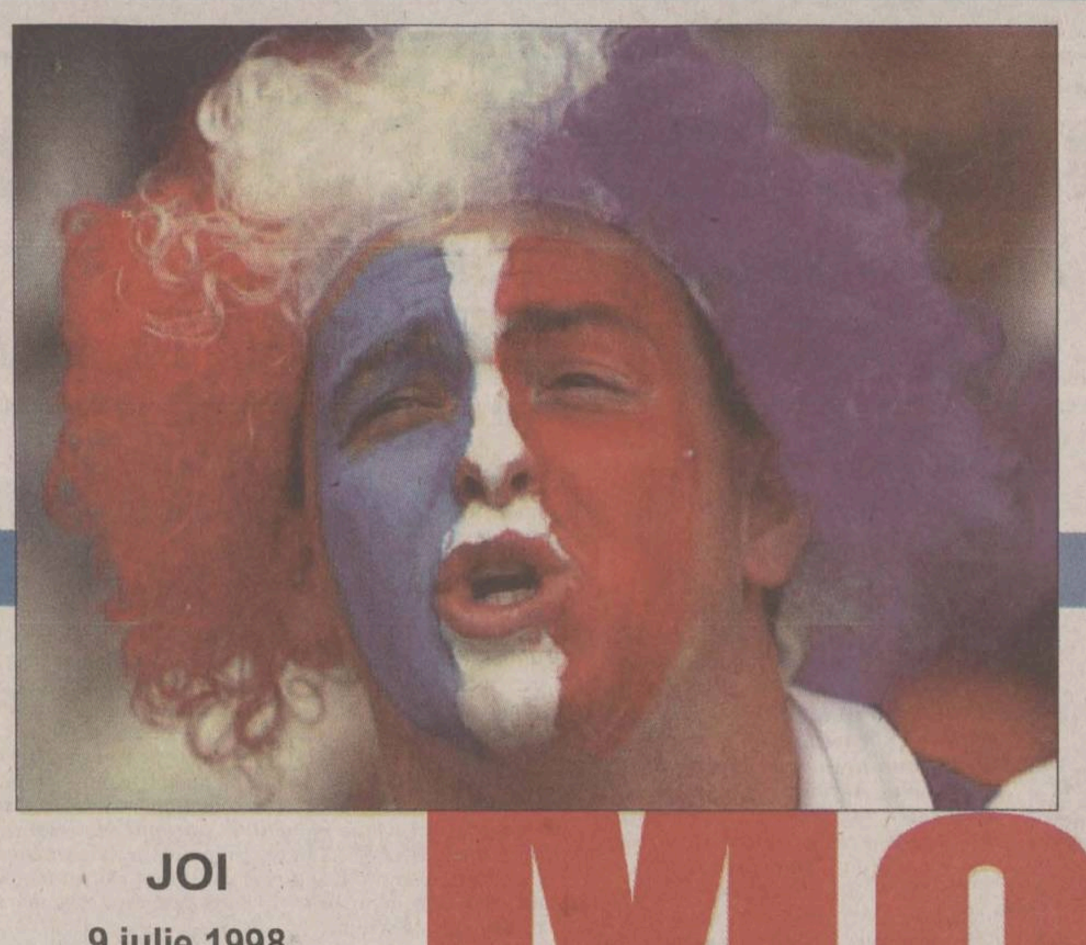

FRANȚA ÎN FINALĂ!

Franța - Croația
2-1 (0-0)

CITIȚI SUPLIMENTUL GRATUIT MONITORUL SPORT

Monitorul
Sport
Fiesta "auriverde"
Patrick Kluivert și Ronald de Boer, în drum spre Arsenal
Brazilia s-a întoarsă în bolnele de carnaval
Duminică
Mistere
Stil de viață

Ziarul care stă de vorbă cu oamenii

Secțiunea
A

JOI
9 iulie 1998
20 PAGINI
1500 LEI

Monitorul

MONITORUL
271.271
www.monitorul.ro

Circ de prost gust pe banii noștri

Ședința de ieri, în care s-a împărțit bugetului județului Iași pe 1998, a marcat ieri vîrful crize care se manifestă de aproape un an în administrația locală ieșeană. Se știa de la început că cele 514 miliarde nu vor putea mulțumi pe toată lumea. Rămînea doar ca împărțirea banilor să fie echitabilă, chiar dacă asta însemna ca toți beneficiarii să fie nemulțumiți în mod egal, cum s-a întîmplat pînă acum.

Liviu Antonesei

Președintele Consiliului Județean, fost aliat politic al primarului Simirad, este considerat "inamicul public numărul unu" în cazul împărțirii bugetului. I se reproșează, în principal, că ține pe palme RAJAC, cu prețul sacrificării două mari municipii ale județului, Iași și Pașcani. Dacă inițial s-a arătat oarecum plictisit de avalanșa de proteste pe care împărțirea bugetului le-a stîrnit, ieri firea sa impulsivă s-a manifestat din plin: el a lansat un atac tăios împotriva nașului său de cununie, primarul Simirad.

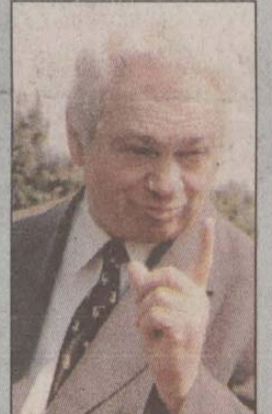

Constantin Ștențel

Deși este principalul autor al împărțelii bugetare, a avut abilitatea de a sta în umbră și de a nu face declarații publice, încercînd probabil să scape de reputația de om care gafează în orice situație. A refuzat cu obstinație să dea socoteală primarilor din județ privind banii alocați, respingînd orice sfat sau sugestie.

Și în anii trecuți împărțirea bugetului s-a dovedit o problemă spinoasă. Capii administrației locale ieșene s-au certat, an de an, de la bani. După discuțiile de rigoare însă, celor implicați nu le rămînea decît să se resemneze și să-și gospodărească porțiile primite așa se pricepeau mai bine.

Niciodată pînă ieri nu s-a ajuns, în timpul discuțiilor pe marginea bugetului, la asemenea invective, insulte, reacții necontrolate, atacuri la persoană, la repunerea pe tapet a unor conflicte din trecut, pigmentate prin reproșuri înveninate și cu replici rostite pe un ton ridicat. Niciodată interesul comunității n-a ajuns în coada listei de argumente. Ieri, șefii orașului și ai județului au părut să uite că s-au întîlnit pentru a-și lua în primire banii alocați și s-au lăsat antrenați în dispute personale. Este pentru prima dată cînd au fost folosite ca metode de "șantaj", pentru sensibilizarea părții adverse, servicii publice aflate în slujba ieșenilor: întreruperea iluminatului public, neridicarea gunoiului, neasfaltarea străzilor.

Cel mai grav este faptul că transformarea problemei bugetului într-o dispută generalizată, care nu are nimic de-a face cu gestionarea banilor cetățenilor, a avut loc în fața unui public care numără 800.000 de spectatori. Dacă pînă la un anumit punct polemicile, simpatiile și antipatiile personale sau politice - care se manifestă în sînul oricărei administrații locale - pot fi înțelese, de la un anumit moment certurile dintre cei aleși devin intolerabile. Zilele acestea s-a consumat ultimul act dintr-o comedie care nu mai amuză pe nimeni. Actori sînt tocmai cei care în urmă cu doi ani spuneau alegătorilor, pe un ton convingător, că vor pune interesul comunității deasupra interesului personal.

Constantin Simirad

Primarul Iașului și-a asumat rolul de vîrf de lance al taberei protestatarilor. Cu un discurs cu accente populiste, încercînd să dovedească cu argumente incompetența cu care Antonesei gestionează bugetul, Simirad s-a dovedit un adversar greu de contracarat, cu convingeri ce nu pot fi schimbate. Fără nici un sprijin în vîrful administrației locale și județene, Simirad și-a găsit aliați printre primarii celorlalte orașe din județ. Deși nu a ieșit învingător din "războiul bugetului", Simirad a reușit să-și creeze aura de unic apărător al intereselor ieșenilor.

Florin Vitan

Fără a avea un rol activ în crearea bugetului, prefectul Florin Vitan s-a dovedit, și de această dată, omul care se apleacă după cum bate vîntul. Săptămîna trecută l-a apărat pe primar, care părea favoritul ieșenilor în "meciul bugetului", pentru ca ieri să vireze spectaculos, sprijinindu-l pe Antonesei și atacîndu-l chiar pe Simirad. Ca și pînă acum, Vitan a arătat că principala grijă pe care o are este imaginea sa și nu cea de a-și asuma rolul de mediator neutru.

Dan Cârlan

Vechi adversar în Consiliul Local al primarului și aliat politic al președintelui Antonesei, Dan Cârlan a răbufnit ieri, dejucînd cu abilitate planul lui Simirad de a-și face din Consiliul Local un aliat în "războiul bugetului". L-a criticat dur pe primar, acuzîndu-l de populism și a susținut că acesta are o "manieră dictatorială" de a privi problema bugetului.

Antonesei regretă că Simirad îi este naș

Președintele Consiliului Județean (CJ), Liviu Antonesei, a prezentat, ieri, într-o conferință de presă "bîlciul" de la Primăria municipiului Iași, așa cum promisese acum două zile. El a declarat că ***"primăria nu știe să-și obțină veniturile proprii"*** și a dat cîteva exemple de ***"cheltuieli iresponsabile, în condițiile în care avem un buget de austeritate"***.

"Veniturile extrabugetare au fost anul trecut de 15 miliarde lei, iar anul acesta sînt estimate la 16 miliarde. În condițiile în care a fost o rată a inflației de 200% și chiriile s-au mărit de 2,5 ori, s-ar obține în mod normal 60 miliarde lei", a afirmat acesta. El este nedumerit în privința fondurilor de salarizare a angajaților din piețele municipiului: ***"De la buget sau din altă parte? În mod normal, ar trebui să fie din altă parte pentru că aduc venituri de 3 milioane pe zi"***. Președintele CJ a criticat și soluția primarului ***Constantin Simirad***, de păstrare a statutului regiilor din subordine, pe care a preferat să nu le transforme în societăți comerciale, și de transformare a unor regii în servicii publice ale Primăriei, finanțate de la buget. Legat de politica de investiții și de personal a RATC, Liviu Antonesei crede că ***"este ilogic ca în condițiile unui buget de austeritate să decopertezi străzile în 10.000 de locuri, cînd se știa că nu vei avea banii. Este exagerat ca 53% din bugetul RATC să meargă la salarii, ținînd cont că se primesc subvenții de la bugetul de stat."*** Antonesei a contestat afirmațiile lui Simirad privind numărul asistaților social: ***"CJ asigură 90% din fondurile pentru acest capitol, iar restul de 10% sînt în alte localități. La cantina săracilor nu sînt 3.000, ci 400."*** **(Fănica DUMITRAȘCU, Liviu MĂGURIANU)**

Continuare în pagina 2A

Tot în pagina 2A, puteți citi o relatare despre discuțiile care s-au purtat ieri pe marginea bugetului județului Iași pe 1998. De asemenea, puteți citi în pagina 7A un editorial pe această temă.

azi

E scump să fii despuiat: Pregătirea pentru plajă arde buzunarele; dacă vreți să aflați cît vă costă garderoba pentru plecat la mare, citiți în pagina **5A**

Cu buzele umflate: Consilierul județean Adrian Gîrlea, se vede nevoit să renunțe la vacanța în Grecia pe banii publici. **3A**

Incredibilă naivitate: Cel mai credul polițist din Iași a fost dus de nas, timp de un an și patru luni, de un bandit care-i fura tot salariul. **3A**

Ziua Poliției: De ziua lor, 200 de polițiști ieșeni au fost avansați sau au primit premii în bani. **2A**

Hala închisă: Piața "Hala Centrală" a fost închisă, în urma articolului publicat în "Monitorul". **3A**

Învățămînt: Ministrul Marga a stors lacrimile unei treimi din candidații la bac. **4A**

Românii gay: Homosexualii români vor participa la Jocurile Olimpice Gay de la Amsterdam. **6A**

S-a sfîrșit interimatul: După patru ani de dezbateri, TVR s-a pricopsit în sfîrșit cu un Consiliu de Administrație. **6A**

ApR cu echipaj incomplet: Demisia lui Iosif Boda și demiterea lui Mircea Ursache au lăsat ApR în criză de personal. **6A**

mîine

Monden: Lumea bună din Iași s-a adunat sîmbăta trecută la barul Little Texas, acolo unde s-a sărbătorit pe cinste Ziua Americii. Deși meniul a avut un preț "american", au fost prezenți o mulțime de avocați, medici și oameni de afaceri, de parcă toți ar fi fost născuți pe 4 iulie. Tot în "Monitorul Monden" veți afla și care sînt bucuriile și supărările regizorului ieșean Ovidiu Lazăr, într-un moment de cotitură din cariera sa. **4A**

Monitorul
angajează
operator comunicații

Condiții:
- o bună cunoaștere a programelor de comunicații pe calculator
- o bună cunoaștere a limbii române

Înscrieri și detalii suplimentare, la secretariatul redacției MONITORUL, Str. Smîrdan 5, et.3, cam. 3, zilnic orele 9 - 16

Liberalii se alătură "Clubului Dreptei" inițiat de PAR

Parlamentarii liberali au participat, miercuri, la inaugurarea Clubului Dreptei din România, inițiativă a PAR, în pofida interdicției impuse de Biroul Permanent al PNL. ***"Nu țin cont de asemenea directive"***, a declarat senatorul PNL ***Emil Tocaci***. Alături de Tocaci s-au mai aflat la inaugurarea Clubului Dreptei senatorul ***Viorel Cataramă*** și deputații ***Șerban Rădulescu-Zoner*** și ***Liviu Bot***. Secretarul general al PAR, Paul Ghițiu, a declarat că prezența liberalilor reprezintă ***"un prim succes al dreptei"***. ***"Sînt foarte încîntat că liberalii au trecut peste barierele rigide impuse de conducerea PNL"***, a spus Ghițiu. Partidul Alternativa României a lansat, miercuri, "Clubul Dreptei din România", care se dorește un cadru de dezbateri al inițiativelor de dreapta.

Cehia și Ungaria ne vor cere vize

Ministerul Afacerilor Externe (MAE) de la București consideră că impunerea de vize cetățenilor cehi și unguri care călătoresc în România nu este o soluție de răspuns la viitoarea aliniere a Cehiei și Ungariei la Acordul de la Schengen. Ungaria, Cehia și Polonia - state care au început negocierile de aderare la Uniunea Europeană - se vor alinia la Acordul Schengen, odată cu integrarea în Uniunea Europeană (UE). Aceasta presupune impunerea de vize pentru cetățenii români deoarece România se află pe lista "neagră" a vizelor pentru cetățenii care călătoresc în spațiul UE. ***"Asemenea demers din partea vecinilor noștri nu face obiectul unor decizii imediate"***, a spus purtătorul de cuvînt al MAE român, ***Anda Filip***.

Cataramă a fost tras pe linie moartă

■ *singurul liberal autentic din PNL, Viorel Cataramă, a rămas fără atribuții în partid*

Ca urmare a unor declarații critice la adresa partidului, făcute de ***Viorel Cataramă*** **(foto)**, Biroul Permanent al PNL a decis retragerea atribuțiilor ce îi revin acestuia, în calitate de vicepreședinte al partidului. În acest mod, PNL se desolidarizează de recentele afirmații ale lui Cataramă, pe care le consideră personale. Partidul îi reproșează lui Cataramă declarațiile făcute în Consiliul Național al PNL și la organizația PNL Alexandria, în care considera răspunzător partidul principalul vinovat de distrugerea ***"întreprinzătorilor și a clasei de mijloc"*** **(Amănunte în pagina 6A)**

Un schizofren s-a sinucis aseară la Spitalul "Socola"

■ *în urmă cu patru zile, individul și-a înjunghiat toți trei copiii* ■ *cel mai mare, în vîrstă de 7 ani, a murit în spital* ■

La nici șase ore de la internarea sa în Spitalul de Psihiatrie "Socola", ieri, ***Vasile Andronic***, în vîrstă de 32 de ani, s-a sinucis, înecîndu-se în cada cu apă. Bărbatul, diagnosticat cu schizofrenie (psihoză discordantă), a fost adus de la Spitalul de Psihiatrie din Botoșani unde fusese internat în urmă cu patru zile după ce încercase să-și omoare toți trei copiii, prin înjunghiere. Marți seara, băiatul cel mare, Lică, a murit în spital ca urmare a unui pneumotorax sever (aer între pleură și plămîni). Drama s-a petrecut pe data de 3 iulie, în comuna Tudora, județul Botoșani, chiar în casa unde Vasile locuia împreună cu soția ***Maria*** și cei trei copii, ***Crina*** (3 ani), ***Petrică*** (5 ani) și ***Lică*** (7 ani). Vineri, pe 3 iulie, Vasile rămăsese singur cu copiii, toți ceilalți membri ai familiei fiind plecați la cîmp. Înainte de a muri, Lică a povestit că, înainte de a începe masacrul, tatăl său a băut un litru de rachiu după care i-a luat pe copii din casa bunicilor și i-a dus la casa pe care și-o construiau, într-un cătun situat la circa doi kilometri depărtare. Ajuns acolo, a închis ușa și le-a spus că o să-i ucidă, pentru că sînt și ei bolnavi ca el și oricum o să moară. Groaza întipărită pe chipurile copiilor, lacrimile și zbaterea lor nu i-au schimbat hotărîrea. După ce l-a trîntit la pămînt, Vasile a început să-l izbească pe Lică cu picioarele peste cap, sfărîmîndu-i dinții, după care i-a pus o mînă la ochi și l-a înjunghiat cu cuțitul de mai multe ori. Băiatul a fost părăsit într-o baltă de sînge, masacrul continuînd cu ceilalți doi: alte lovituri de cuțit dar, din fericire, mai puțin precise decît la Lică. Cu mintea încețoșată de boală și băutură, Vasile i-a luat în brațe pe Petrică și Crina i-a dus în bucătăria de vară din casa bunicilor, i-a așezat pe pat, învelindu-i cu plapuma și a plecat la cîmp, după nevastă, să o înjunghie și pe ea. Pe Lică l-a încuiat în casa aflată în construcție. ***"Am dormit oleacă, apoi m-am tîrît cum am putut pînă la fereastră și am sărit afară. Am mers tîrîș pînă pînă la uliță și după aceea nu mai m-au ținut puterile"***, a povestit copilul. **(Mihaela CĂNĂNĂU)**

Continuare în pagina 3A

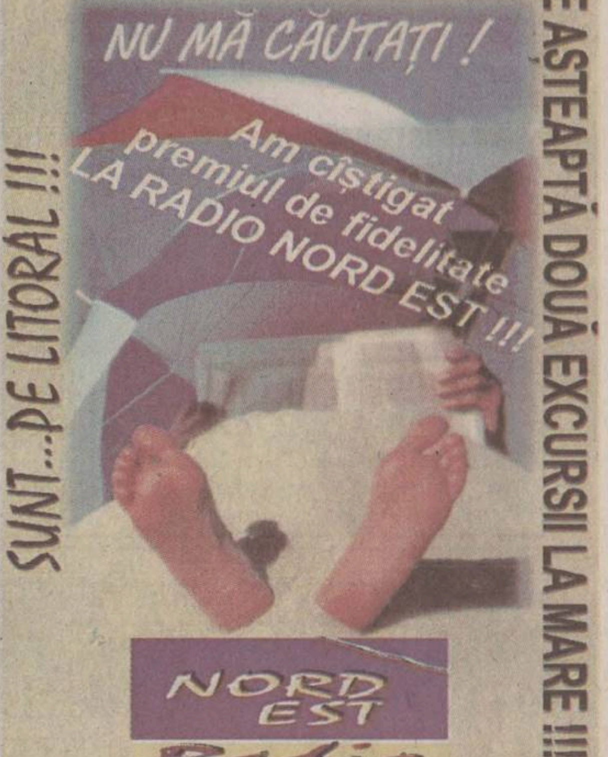
NU MĂ CĂUTAȚI !
Am cîștigat premiul de fidelitate LA RADIO NORD EST !!!
SUNT...PE LITORAL !!!
TE AȘTEAPTĂ DOUĂ EXCURSII LA MARE !!!
NORD EST
Radio

A APĂRUT
Monitorul TV
RATACIRE
1 televizor color DAEWOO

UN CONCURS CU ȘANSA DUBLA
Participi o dată, cîștigi de două ori!
Premiul lunii IULIE
1 televizor color DAEWOO
Premiul săptămînii 11-17 iulie
1 mixer Philips

ORAȘUL PE O COLOANĂ

Controlorii RATC se consideră persecutați

Zvonul că în curînd va urma o nouă serie de concedieri a făcut ca foarte mulți dintre angajații corpului de controlori ai RATC să-și spună păsul în fața reporterului "Monitorul". Astfel, controlorii RATC, fără a fi de acord să le fie dezvăluite identitățile, s-au plîns de faptul că prin aducerea celor de la IGS pe post de controlori s-a creat un dezechilibru în relația cu călătorii. *"Această firmă aduce oameni de pe stradă, de pe vîrf de munte și îi face controlori fără nici un fel de pregătire prealabilă. Atunci cum să nu avem probleme cu călătorii"*, a precizat unul dintre controlorii nemulțumiți. Acesta a mai spus că în timp ce ei sînt supuși mereu examenelor și unor cursuri de pregătire, cum sînt cele de psihologie socială, ceilalți nu fac nimic. Directorul RATC, ***Petru Gîrlea,*** apreciază că nemulțumirile angajatilor săi nu sînt justificate: *"De cînd am pus în aplicare contractul cu firma IGS, numărul plîngerilor din partea populației au scăzut, iar cele care vin sînt, de cele mai multe ori, îndreptate împotriva controlorilor noștri".* El mai afirmă că pe data de 15 iulie se va efectua și o analiză dură a situației controlorilor de la IGS, și se vor lua măsuri, dacă acestea se vor impune. **(Adrian A. GIURGEA)**

Reanimarea de la Chirurgie pediatrică rivalizează cu cele din Occident

La ora actuală, Secția de Terapie Intensivă din cadrul Clinicii de Chirurgie a Spitalului de Pediatrie "Sf. Maria" este cea mai modernă secție de acest profil din Iași. Dotarea, în valoare de un milion de mărci, a fost făcută de Crucea Roșie Bavareză, prin intermediul unui program de întrajutorare. Astfel, saloanele și rezervele au acum un aspect occidental. *"Secția de Reanimare a fost dotată cu sisteme de monitorizare noninvazive (prin intermediul senzorilor), cu incubatoare și aparate pentru respirație artificială. În plus, a fost dotat cu aparatură birotică (faxuri, telefoane, calculator) secretariatul secției"*, ne-a declarat ***dr. Corneliu Paiu,*** șeful Secției de Reanimare. Din cele 35 de paturi, cîte are secția, 10 pot concura, în ceea ce privește dotarea, cu cele din clinicile de reanimare din țările dezvoltate. În cursul zilei de ieri, la inaugurarea secției au fost prezenți, alături de conducerea spitalului, primarul Iașului, ***Constantin Simirad,*** și directorul Direcției Sanitare, ***conf. dr. Vasile Astărăstoae.*** **(Laura HUSARU)**

Ieri, antrenorul Mircea Lucescu a luat prînzul la Bolta Rece

După ce a condus de pe banca tehnică echipa Rapid București la cantonamentul de pregătire de la Cîmpulung Moldovenesc, și după un ultim test fotbalistic la Suceava, pe stadionul "Areni", cu Foresta Fălticeni, renumitul tehnician ***Mircea Lucescu*** **(foto)** a făcut o scurtă escală la Iași, pentru a-l vizita pe vechiul său prieten ***Emil Popescu,*** procuror la Parchetul de pe lîngă Tribunalul Județean. Marți noaptea, Mircea Lucescu și soția sa au dormit la Motelul Bucium, unde au avut rezervat un apartament. A doua zi, fostul antrenor al Bresciei și Reggianei a luat prînzul împreună cu familia Popescu la Bolta Rece, masa fiind garnisită cu tochitură moldovenească, sărmălute și vinul casei. Apoi, familia Lucescu a plecat cu autoturismul unor prieteni la București, nu înainte de a semna și a scrie cîteva cuvinte de duh în cartea de onoare a restaurantului ieșean. **(Leonard CĂNĂNĂU)**

Antonesei regretă că Simirad îi este naș

■ *împărțirea bugetului a declanșat un adevărat război între președintele CJ și primarul Iașului*

Continuare din pagina 1A

"Ne întoarcem pe timpul lui Nicolae Ceaușescu"

Antonesei a mai criticat extrem de dur proiectul lui Simirad, de realizare a Pieței Națiunii din Bulevardul Independenței. ***"Nu ai bani pentru donatorii de sînge, dar arunci 5 miliarde de lei pe o ctitorie. Am senzația că ne întoarcem pe timpul lui Nicolae Ceaușescu, cînd făceam Casa Republicii, și mueam de foame, și nu reușeam să plătim datoriile externe, sau le plăteam din stomacul nostru. De altfel, dl Simirad a încercat să-mi inculce și mie ideea să facem una la fel și în Alexandru cel Bun, dar am rezistat tentațiilor. Eu nu am vocație de ctitor, spre deosebire de Domnia sa, eu am vocație de administrator mediocru care încearcă să mențină județul pe o linie de plutire".***

Partidul Moldovenilor "este o tîmpenie sinistră"

Atacul fulminant la adresa primarului Simirad a atins apogeul în momentul cînd președintele CJ a afirmat: ***"Persoana fizică Liviu Antonesei nu mai are nici o relație cu Constantin Simirad. Cu primarul municipiului discut în calitatea mea de președinte al CJ, deci nu mai avem intimități de acum înainte și regret enorm că este nașul meu de cununie. Sper să nu am surprize în căsnicie că mi-am ales așa un naș, să nu fie malefică și chestia asta. Am luat un om care privea stelele și l-am făcut în campania electorală primar. Înainte, era cunoscut de familia proprie, de vecini și de elevii care-i pregătea la matematică. Din 1992 în 1996, primarul Constantin Simirad a funcționat, erau bugetele mai mari, și nu se vedea risipa. Are o conduită care nu face cinste unui primar al municipiului Iași. Cineva care nu poate să se controleze nu prea are treabă cu o demnitate publică".*** Referindu-se la inițiativa lui Simirad de creare a Partidului Moldovenilor, președintele Antonesei a spus: ***"Este o tîmpenie sinistră care a făcut rău moldovenilor și ieșenilor. Cum ajungi la Buzău și vede cineva mașina cu număr de Iași strigă «sîrmă». Mulțumită domnului Simirad s-au reactivat toate bancurile cu moldoveni".***

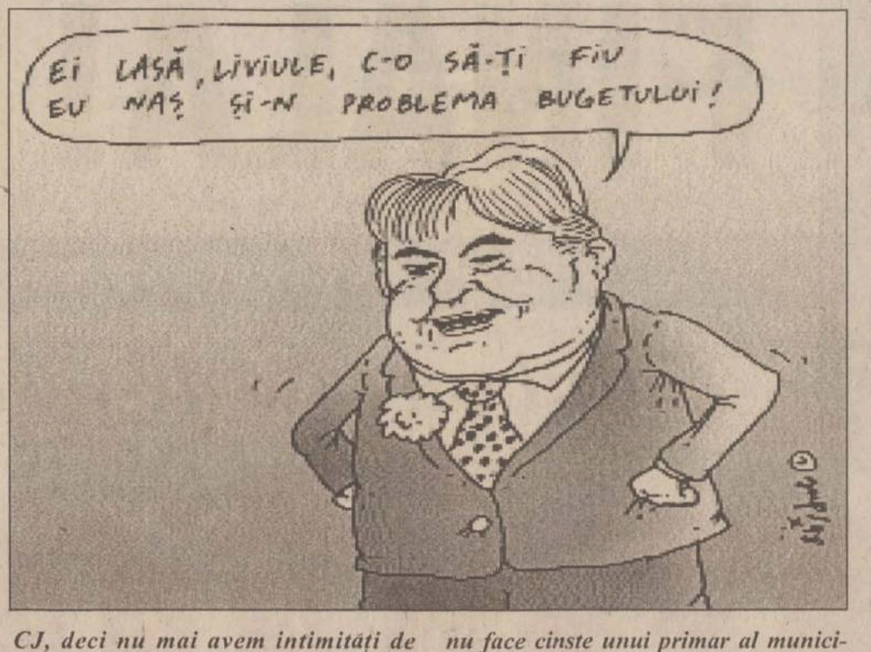
EI LASĂ, LIVIULE, C-O SĂ-ȚI FIU EU NAȘ ȘI-N PROBLEMA BUGETULUI!

El a catalogat "scena cu afișul lui Simirad" ca un ***"spectacol de prost-gust jucat de un actor de mîna a 15-a, de categoria Vadim și Funar".***

"Antonesei și-a dovedit incompetența prin bugetul pe care l-a făcut"

Primarul Constantin Simirad a ripostat la declarațiile președintelui CJ, Liviu Antonesei, spunînd: ***" Domnia sa și-a dovedit incompetența prin bugetul pe care l-a făcut. Piața Națiunii o facem din sponsorizări și venituri proprii ale Primăriei. Pînă acum, avem sponsorizări în valoare 1,5 miliarde lei. Dacă Liviu Antonesei nu înțelege că acest lucru este pentru orașul nostru, îmi pare rău. Dacă el dorește să dăm prin gropi în Iași, atunci așa să fie"***

Referitor la afirmațiile acestuia privind Partidul Moldovenilor, Simirad a spus: ***"Există un joc al copiilor: «Cine spune ăla este». Această expresie i se potrivește foarte bine. El a fost tot timpul categoric în afirmații, nu a suportat niciodată un dialog liniștit. Domnia sa țipă, dă dovadă de anumite tulburări pe care, după părerea mea, dacă nu le tratează s-ar putea să evolueze foarte rău. Nu cred că este responsabil pentru declarațiile sale; de aceea nu îl voi da în judecată. Nu cred că este nevoie la Grajduri de alți pacienți".***

"Dar voi nu beți apă și nu vă c... în acest oraș?"

Convocat ieri într-o ședință extraordinară de către primarul ***Constantin Simirad***, Consiliul local a avut ca singur punct de discuție bugetul alocat municipiului Iași. Reuniunea consilierilor locali s-a desfășurat pe fondul unor contraziceri continue între consilierul ***Dan Cârlan*** și primarul Constantin Simirad. Astfel, primarul a prezentat faptul că actualul buget propus de CJ ar putea crea majore tulburări sociale. Dan Cîrlan a pregătit un material prin care a încercat să demonstreze că acțiunile de denigrare a conducerii CJ, pe care le întreprinde Simirad, sînt imorale și fără suport. O parte dintre argumentele lui Dan Cârlan se refereau la faptul că banii alocați pentru investiții conform contractului cu BERD ajung tot în municipiul Iași. La auzul acestor vorbe unii consilieri au strigat răspicat: ***"Nu crezi că viețile oamenilor sînt mai importante decît investițiile RAJAC?"*** În acel moment nervii consilierului Dan Cârlan au cedat și a replicat: ***"Dar voi nu beți apă și nu vă c... în acest oraș?"***, după care și-a luat mapa și a părăsit sala de ședință.

Gheorghe Nechita, directorul RAJAC ne-a declarat: ***"Executivul nu a înțeles nimic din ceea ce înseamnă acordul cu BERD, se confundă cu MANESSMANN, se confundă capitolul de surse de finanțare, ori este o lege internațională care prevalează legea română. În plus, legea bugetului prevede foarte clar obligativitatea ordonatorului principal de credit de a aloca sumele integrale pentru BERD. Toate investițiile despre care se discută aici sînt în beneficiul municipiului Iași. În privința RAJAC este o confuzie totală".***

În final, Consiliul Local a hotărît susținerea executivului ieșean în acțiunea de atacare a bugetului propus de CJ în contencios-administrativ. **(Liviu MĂGURIANU)**

10% dintre contestatarii bacalaureatului au șanse să-și ia diploma

■ *la Matematică, din 90 de teze, au cîștigat ceva în plus doar cîțiva candidați*

Aproximativ 50 de candidați au obținut note de promovare la tezele pentru care au depus contestații. Aceștia vor fi declarați promovați doar în condițiile în care au contestat doar nota la o singură disciplină. Cei 30 de profesori examinatori din comisia județeană, "exilați" la Grupul Școlar Agricol Miroslava, au recorectat, ieri, timp de aproape 12 ore, cele 477 de contestații provenite de la 27 de licee din Iași. ***"Vor fi între 100 și 150 modificări de note, de la 4 la 5, de la 6 - 7 și două trei cazuri de măriri de la 8 la 9. Sînt și modificări în sens invers de la 5 la 4 sau chiar 3. La recorectare, s-au respectat baremele, dar s-a plecat de la ideea de a se acorda candidaților punctaje pentru etapele parcurse din exerciții și, în general, pentru toate informațiile corecte. Nu s-a plecat de la intenția de a se vîna greșeli sau de a depuncta pentru nesiguranță a cunoștințelor. Am plecat de la acest principiu pentru că au fost cîteva subiecte controversate (la Matematică), iar baremele de la unele discipline au fost fie sumare, fie neclare. S-a mai acordat încă o șansă elevilor și s-a mers în general pe o linie pozitivă"***, ne-a declarat ***prof. Camelia Gavrilă,*** inspector general al ISJ. Cele mai multe modificări de note s-au înregistrat la Filosofie (unde au fost 12 modificări de promovare) și la Istorie (15 - 16). La Chimie, Engleză, Franceză și Geografie, doar cîte 4 - 5 teze au fost notate peste cinci. La disciplina Matematică, din cele aproape 90 de contestații, doar 4 - 5 teze au primit note de trecere și două teze de cinci au fost depunctate chiar pînă la 3,50.

Din cele 187 de teze contestate la Limba și literatura română, doar 10 au fost modificate în sens pozitiv. ***"Profesorii de specialitate au remarcat că tezele la Matematică și Română au fost în general slabe, iar notele mici"***, a mai adăugat prof. Camelia Gavrilă. **(Alina ȚITEI)**

Peste 40 de infracțiuni pe zi în județul Iași

■ *aceasta este concluzia bilanțului făcut de poliție pe primele 6 luni ale anului*

Conducerea Inspectoratului de Poliție al Județului Iași a prezentat, ieri, bilanțul activității acestei instituții pe primele șase luni ale anului în curs. La nivelui întregului județ, se constată creșterea numărului de infracțiuni economico-financiare, a violurilor, tîlhăriilor, prostituției și proxenetismului. Dacă, în aceeași perioadă a anului 1997, Iașul ocupa primul loc în țară la infracțiunile de omor, în semestrul I din 1998 s-au comis doar 9 crime. Totalul celor 7.789 de fapte penale au fost săvîrșite de 5.658 de persoane, dintre care 575 sînt minori, 232 sînt rromi, iar 671 nu au ocupație. În primele șase luni, în județul Iași s-au înregistrat 1.888 de furturi, 74 de tîlhării, 150 distrugeri, 10 cazuri de prostituție și 406 evaziuni fiscale. De asemenea, nu s-a înregistrat nici o infracțiune de incest, raport sexual cu o minoră și relații între persoane de același sex. Prejudiciul cauzat de cele 7.789 de fapte penale este de 22.610.128.000 lei, din care au fost recuperați 8.433.577.000 lei. Lucrătorii IPJ au confiscat, în primele șase luni ale acestui an, 5.576 de dolari, 832 de grame aur, peste 9 kg de argint, 68 arme de foc și 702 grame de droguri și stupefiante. Polițiștii susțin că a crescut îngrijorător numărul accidentelor rutiere, soldate cu 45 de morți și 98 răniți grav. În primul semestru al acestui an, 16 ofițeri și 70 de subofițeri au săvîrșit abateri disciplinare. În funcție de gravitatea faptelor comise, polițiștii au fost aduși în fața Consiliului de Judecată al IPJ și sancționați cu mustrare, amînarea înaintării în gradul următor sau retrogradare. Șeful IPJ Iași, ***col. Ion Toarbă,*** afirmă că, în cel mai scurt timp, se va definitiva seria dosarelor economice în care sînt anchetați administratorii unor societăți importante din Iași. Este vorba de dosarul "Adimet" (în care mai mulți angajați sînt acuzați că au adus unității un prejudiciu de 347 milioane lei), dosarul "Țigarete" (privind pe ***Daniela Gîdei,*** șef Compartiment CTC, acuzată de crearea unui prejudiciu de 500 milioane lei) și dosarul "Bankcoop" (în care directorul ***Neculai Paraschiv*** este învinuit de acordarea unor credite fără garanție, în valoare de 380 milioane lei). De la începutul anului, 66 de polițiști ieșeni au plecat din Poliție, în urma pensionării sau a cererii de demisie. **(Mădălina LUCA)**

Col. Ion Toarbă a făcut ieri bilanțul pentru primul semestru

De ziua lor, avansări și bani pentru polițiști

Aproximativ 200 de polițiști ieșeni au fost avansați în grad, iar 150 au primit recompense în bani pentru serviciile aduse unității. Ziua de ieri a fost o sărbătoare pentru toți lucrătorii Inspectoratului Județean de Poliție Iași, întrucît s-au aniversat 69 de ani de cînd a fost adoptată Legea pentru organizarea Poliției Generale a statului, instituție ce a pus bazele actualei Poliții Române. După ce a citit mesajul adresat cadrelor ieșene de către ministrul de Interne, ***Gavril Dejeu,*** șeful IPJ, ***col. Ion Toarbă,*** a anunțat numele celor avansați în grad. Șeful Poliției Municipiului, ***lt. col. Gheorghe Grigoriu,*** a fost numit colonel, șeful Biroului Poliției Rutiere, ***mr. Vasile Afloroaie,*** a fost avansat la gradul de lt. col., ***cpt. Ioan Cîmpeanu,*** șeful Compartimentului Prevenire, a fost avansat maior. Alți polițiști, printre care șeful Serviciului de Combatere a Crimei Organizate, ***mr. Gheorghiță Plai*** și șeful Serviciului Poliției Rutiere, ***lt. col. Mihai Croitoru,*** au fost recompensați pentru activitatea prestată. **(Mădălina LUCA)**

Falsificatori cu ordine de plată măsluite pe calculator

■ *ei pretindeau că sînt ofițeri MApN, directori de spitale sau președinți de fundații caritabile, pentru a cîștiga încrederea "partenerilor" de afaceri*

Sorin-Mihail Hănțescu, în vîrstă de 29 de ani, din Galați, a înșelat mai multe firme din Iași folosindu-se de o serie de acte falsificate. Pentru a inspira încredere, el s-a prezentat în relațiile de afaceri ca fiind, pe rînd, ofițer MApN, președinte al unei fundații umanitare sau director de spital. În vederea încheierii tranzacțiilor, Sorin Hănțescu a făcut rost de ordine de plată și dispoziții de livrare falsificate, de la prietenul său, specialist în calculatoare. Ieșeanul ***Gabriel Ichim,*** în vîrstă de 26 de ani, a realizat pe calculator mai multe ștampile false, pe care apoi le-a imprimat pe ordinele de plată. Anchetatorii au stabilit că, în perioada mai-iulie 1997, Sorin Hănțescu a înșelat mai multe firme cu marfă în valoare de 36 milioane lei. Sorin Hănțescu și Gabriel Ichim, aflați în arest preventiv, urmează a fi judecați pentru înșelăciune, uzurpare de calități oficiale, falsificare de monede și alte valori, uz de fals, respectiv complicitate la înșelăciune și falsificare de instrumente oficiale.

Folosind aceeași metodă, ***Emil Blanariu*** (36 ani), din comuna Bahna, județul Neamț, a falsificat un ordin de plată, cu ajutorul căruia a achiziționat marfă în valoare de 22 milioane lei, de la SC "Farmexim" SA Iași. În prezent, el se sustrage urmăririi penale, procurorii stabilind că se face vinovat de înșelăciune, fals material și uz de fals. **(Adrian ONCIU)**

Zilnic, 25 de căderi din copaci

■ *mulți dintre ei ajung în spitale cu mîinile sau picioarele rupte*

Odată cu sosirea căldurii a început și sezonul căderilor din pomi. Zilnic, aproximativ 25 de ieșeni ajung în spital cu picioare și mîini rupte, după ce alunecă de pe crengile copacilor. Astfel, atît copii cît și adulți se aleg, în locul fructelor rîvnite, cu diverse probleme de sănătate. Chirurgii de la Spitalul de Pediatrie "Sf. Maria" susțin că numărul copiilor accidentați este foarte mare, zilnic fiind internați aproximativ 5-6, adeseori în stare gravă. În unele cazuri, ei nu se aleg numai cu fracturi sau zgîrieturi, ci și cu răni provocate de diferite obiecte ascuțite, deosebit de periculoase. Trebuie să ai noroc la "aterizare". Mulți copaci se află în preajma unor garduri sau arbuști țepoși, încît cei neatenți au toate șansele să nu ajungă direct pe pămînt, ci să nimerească într-un gard, în spini sau tufe. Unii s-au ales cu rupturi de intestine, perineu și chiar rupturi rectale. Cadrele medicale ne-au spus că majoritatea celor accidentați sînt din mediul urban, care merg în week-end sau în vacanță la țară și obișnuiesc să se cațere prin copaci după fructe. **(Laura H.)**

CONVOCARE

S. C. Complex Hotelier
"Moldova" S.A. Iași
convoacă
Adunarea Generală a Acționarilor

în data de 29 iulie 1998, ora 10.00 la Sala Frescă a restaurantului "Moldova" din Iași, strada Anastasie Panu nr. 31, cu următoarea **ordine de zi**:

1. Aprobarea Bugetului de Venituri și Cheltuieli pe anul 1998
2. Aprobarea structurii acționariatului
3. Aprobarea programului de investiții și anul 1998
4. Aprobarea casării și a valorificării unor mijloace fixe
5. Aprobarea organizării societății
6. Reanalizarea indemnizației P.D.G.-ului, a membrilor C.A. și a cenzorilor.

Informații suplimentare la telefon 142225, camera 109, zilnic între orele 8.00-15.00 la d-na Lăcrămioara Hanceruc.

International Language Center
Str. Moara de Foc 35, et. 8, 6600, Iași, România
tel: 032/252850, 252870, fax: 032/252902

Centrul Internațional de Limbi Moderne Iași,
anunță concurs pentru ocuparea posturilor de
EDUCATOR pentru grădiniță în limba engleză
ÎNVĂȚĂTOR
DIRECTOR DE GRĂDINIȚĂ

Cerințe pentru posturi didactice:
- Absolvent de școală normală
- Atestat de limba engleză (sau cunoașterea foarte bună a limbii engleze)

Cerințe pentru postul de director:
- Absolvent de școală normală sau studii superioare profil pedagogic
- Experiență didactică minimum 10 ani
- Experiență în activitatea de conducere (1-2 ani)
- Limba engleză

Dosarele care conțin copii după diploma de studii și foaia matricolă, precum și acte doveditoare ale experienței (grade didactice, prefecționări, etc.) și C.V. vor fi depuse la sediul Centrului Internațional de Limbi Moderne Iași, Str. Moara de Foc 35, et. 8 pînă la data de 9 iulie 1998.
Interviurile vor avea loc între 10-15 iulie 1998.

INSTITUTUL EUROPEAN
Colecția OGLINZI PARALELE
Catherine Durandin
Istoria Românilor
Traducere de Liliana Buruiană-Popovici
Prefață de Al. Zub

Din cuprins:
- Istoria unui statut şi a unui stil
- Tradițiile naționale ale unei culturi europene
- Principatele între diplomație şi război
- Supliciile secolului XX

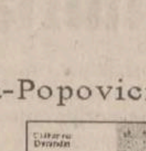

ISBN 973-586-024-6
430 pag

17, Cronicar Mustea Street, Iași, 6600; P.O.BOX: 161
tel.233800; fax 230197; e.mail: rtvnova@mail.cccis.ro
http: //www.nordest.ro/home.htm

FOREST
TRADING '93
IMPORTATOR DIRECT
PAL,PFL,BANDĂ
MELAMINATE
ACCESORII MOBILIER;CANTURI PVC
BUCUREȘTI,
STRADA KEPLER 41,
TEL: 210.26.43; 210.39.16; FAX: 210.24.80
CONSTANȚA,
BULEVARDUL MAMAIA 190
IMPORTANT!
Curând, încă un magazin în București!

SOCIETATEA ROMANA DE RADIODIFUZIUNE
RADIO IASI
PE 1053 KHZ
Radio Iași
Căutați-ne,
Ascultați-ne,
Rămîneți cu noi!

RTV EUROPA NOVA IAȘI
TV EUROPA NOVA
canal 54
joi, 9 iulie, ora 22:00
Aici Europa Nova
"Cartea neagră a comunismului"
din Europa și
de pe plaiurile mioritice
Cît s-a scris și cît a mai rămas de scris?
Răspund istoricii.
Realizator: Gheorghe Drăgan

SCURT PE DOI

Bani în contul Spitalului de Urgențe. Pentru Spitalul de Urgențe, capitolul "investiții" însumează, pentru acest an, 10 miliarde de lei. Directorul Direcției Sanitare, conf.dr ***Vasile Astărăstoae,*** ne-a relatat că, inițial, pentru acest spital s-au alocat 4 miliarde, dar, ulterior, la această sumă s-au mai adăugat 6 miliarde. ***Ec. Ioan Roman*** a mai precizat că, potrivit ultimelor estimări, lucrările de construcție și dotările pentru noul Spital de Urgențe necesită nu mai puțin de 160 miliarde lei. **(C. PETRACHE)**

Haine pentru sinistrați: Într-un comunicat trimis la redacție de ***Valentin Urîtu,*** vicepreședintele Societății ATCOM Iași, ni se aduce la cunoștință că în ziua de 7 iulie s-au colectat de la cooperativele afiliate obiecte de îmbrăcăminte în valoare de 14.500.000 de lei. Materialele adunate de la Cooperativele SOLIDARITATEA, PRESTAȚIUNEA, TEHNICA CONFECȚII, SPORUL, ARTA CONFECȚIEI, MIORIȚA, precum și de la cooperativele mici, CYCLON și LENIR, au fost donate sinistraților din comuna Blăgești, județul Bacău. Conform datelor trimise de Valentin Urîtu toate produsele donate sinistraților au fost noi. **(A. G.)**

Trenuri anulate: Din cauza alunecărilor de teren produse de ploile abundente ce s-au abătut asupra țării în ultimele zile, începînd de ieri și pînă la remedierea situației, au intervenit unele modificări în circulația feroviară pe raza Regionalei CF Iași. Astfel, au fost anulate trenurile Personal: 6485 Iași - Săveni și 6486 Săveni - Iași, pe distanța Săveni - Dîngeni. Trenul 6485 își va prelungi traseul pînă la stația Ungureni, de unde călătorii vor putea circula cu autobuze ITA, pe baza biletelor cumpărate de la șofer sau din autogara din Săveni.**(A. G.)**

Poștașul semna de primire: ***Mihai Chitariu*** (27 ani), din Iași, factor poștal la Oficiul Poștal nr. 1, a fost trimis în judecată în stare de libertate pentru delapidare, fals și uz de fals. Anchetatorii au stabilit că în perioada februarie-mai 1998, Mihai Chitariu a semnat în numele destinatarilor un număr de cinci mandate poștale, însușindu-și astfel suma totală de 2,6 milioane lei. Pe respectivele mandate, factorul poștal a trecut date false în dreptul destinatarilor, iar acestora le-a motivat că banii nu au sosit. Pentru delapidare, fals și uz de fals, fostul angajat al Direcției Generale de Poștă Iași riscă o pedeapsă de pînă la 7 ani de închisoare. **(A.O.)**

ORAȘUL PE O COLOANĂ

Taxe noi pentru ieșeni

La ultimă ședință ordinară a Consiliului Local, desfășurată la sfîrșitul lunii trecute, au fost adoptate mai multe taxe locale. Astfel, de la 1 iulie, a intrat în vigoare taxa pentru sprijinirea sportului de performanță și se va numi taxă specială pentru promovarea imaginii comunității economice a municipiului Iași, prin intermediul Clubului de Fotbal Municipal Poli Iasi și a sportului de performanță, în valoare de 40.000 lei pe lună. Acești bani vor fi plătiți de toate societățile comerciale cu sediul în Iași. Taxa va fi achitată lunar la depunerea decontului TVA, la Direcția Generală a Finatelor Publice și Administrația Finaciară a municipiului Iași. Se exceptează de la plată societățile comerciale care se înregistrează în luna respectivă fără activitate.O altă taxă instituită va fi percepută turiștilor care se cazează în hotelurile din Iași. Valoarea taxei este de 3.000 lei pe zi pentru fiecare persoană cazată. Amintim că, din iunie a.c., au intrat în vigoare măsurile referitoare la persoanele găsite pe străzi, în parcuri și alte locuri publice, în stare de ebrietate care prin comportamentul lor deranjează alți cetățeni. În acest caz, amenda este cuprinsă între 50.000 și 100.000 lei. **(Liviu MĂGURIANU)**

Ultima bătălie pentru apa caldă

Nu ne mai desparte nici măcar o lună de momentul critic în care întregul oraș riscă să rămînă fără apă caldă pentru o perioadă nedeterminată de timp sau, mai bine zis, pînă la plata integrală a datoriilor pe care RA "Termoficare" le are față de RENEL.Astăzi, la București, managerul RAT, Arcadie Dubet, încearcă încă o dată să obțină o păsuire din partea RENEL. Ieri după-amiază, el afirma că speră ca, după ce a așteptat mai bine de o săptămînă un răspuns din partea lui Aureliu Leca, directorul general al RENEL, acesta îl va primi, în sfîrșit, la negocieri. Un argument în acest sens îl constituie cererea adresată conducerii CET 1 Iași de către conducerea RENEL de a reconfirma datoriile pe care RAT le are la această dată. Dubet precizează că deși s-au încasat cele cîteva sute de milioane de lei si s-au virat în contul RENEL și sumele provenite din decontarea cupoanelor pentru termoficare, datoria față de CET 1 Iași crește în loc să scadă. Astfel, după ultimele calcule, restanțele pe care RAT le are la RENEL depășesc ușor 74 de miliarde lei, după ce acestea coborîseră la circa 68 miliarde, în urmă cu o săptămînă. Managerul RAT a mai afirmat că speră să obțină de la București măcar o reeșalonare a datoriilor pentru o perioadă de 2 ani și nu așa cum vrea RENEL, doar de 6 luni. **(A. GIURGEA)**

Ce trebuie să facă olimpicii pentru a intra la facultate

Absolvenții de liceu care au obținut locurile I, II și III la olimpiadele școlare și la concursurile sportive și artistice naționale și internaționale în anii 1996-1997 sau 1997-1998, se pot înscrie la concursul de admitere la Universitatea "Al. I. Cuza" peste cifra de școlarizare existentă. Ei se vor adresa facultății, care va transmite ulterior cererile Ministerului Educației Naționale, în scopul aprobării sau neaprobării lor. Spre deosebire de anul trecut, cînd lista nominală cu olimpici era comunicată de MEN universităților înaintea începerii înscrierilor pentru concurs, în acest an, lista este transmisă abia după terminarea sesiunii de admitere. Candidații care se vor înscrie peste numărul de locuri fără a fi premianți la olimpiadele naționale sau internaționale vor fi invalidați de MEN și vor pierde posibilitatea participării la concursul de admitere. Cu excepția Facultății de Drept, toate celelalte facultăți din universitate oferă această șansă olimpicilor. Condiția de bază este ca ei să fi obținut premii naționale și internaționale la una din disciplinele de concurs. **(Emilia CHISCOP)**

Delegația consilierilor județeni a ratat vacanța pe litoralul grecesc

■ *președintele CJ, Liviu Antonesei, a anunțat, fără alte comentarii, că vizita celor trei a fost anulată* ■ *pe lîngă cei trei consilieri, pe invitația oficială apărea și o infirmieră de la Spitalul "Sf. Maria", Alina Popovici, prietena grecului Nikos Koudounis, care a intermediat deplasarea* ■

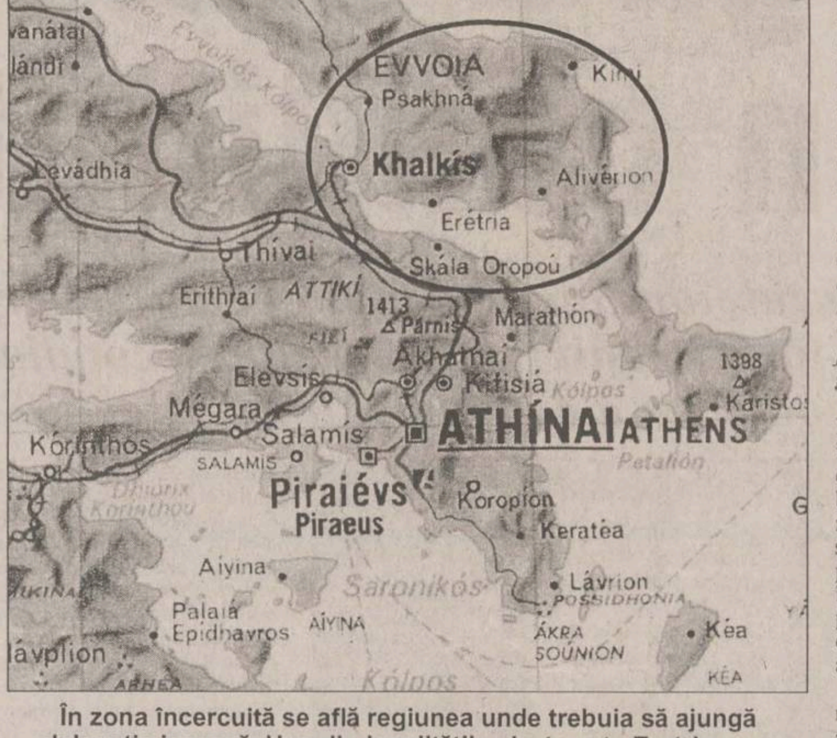

În zona încercuită se află regiunea unde trebuia să ajungă delegația ieșeană. Una din localitățile vizate este Eretria cu o populație mai mică de 10.000 de locuitori, iar Halkida nici nu apare pe harta din Enciclopedia Britannica

Președintele Consiliului Județean, Liviu Antonesei, a anunțat ieri oficial că vizita unor consilierilor județeni în Grecia a fost anulată. Fără a oferi explicații suplimentare, el a declarat că *"Adrian Gîrlea a renunțat din proprie inițiativă la deplasarea în Grecia"*.

Așa cum am relatat ieri în cotidianul "Monitorul", consilierii județeni Adrian Gîrlea, Mirela Dobresanciuc și Gheorghe Cojoc urmau să plece în Grecia, în perioada 20-30 iulie, în localitățile Eretria și Halkida situate în regiunea Evia, deplasare care ar fi urmat să "subțieze" bugetul local cu 20 milioane lei. Dintr-un referat întocmit de Serviciul de Relații Internaționale reiese că scopul acestei deplasări ar fi fost reprezentat de continuarea discuțiilor din februarie, cînd s-a deplasat în Grecia o delegație formată din vicepreședintele CJ Iordache Popa și consilierii Adrian Gîrlea și Gheorghe Cojoc. Nici pînă acum nu s-a prezentat în ședințele Consiliului Județean un raport oficial asupra rezultatelor acestei vizite, a cărei finanțare a fost suportată de bugetul local. Vicepreședintele CJ Iordache Popa ne-a spus doar că ***"s-au identificat posibilități de colaborare economică între cele două regiuni"***, însă nu a putut preciza exact care ar fi acele oportunități de afaceri descoperite în această regiune.

Ambele deplasări au fost mijlocite de Nikos Koudounis, președintele Asociației studenților greci din Iași. Acesta ne-a relatat că l-a cunoscut pe Adrian Gîrlea la sediul Clubului de fotbal Politehnica Iași în cursul anului trecut. ***"I-am povestit lui Adrian Gîrlea despre afacerile care s-ar*** *putea încheia între oamenii de afaceri greci din regiunea Evia și cei din Iași. Convins că acestea s-ar putea realiza, am făcut demersuri la Consiliul Județean și Camera de Comerț. În februarie, la Consiliul Județean s-a decis să se deplaseze o delegație în Grecia. În timpul acestei vizite eu am fost translatorul grupului. Apoi, în luna ianuarie a urmat acea invitație nominală adresată consilierilor județeni de primarul din Eretria. Acesta a preferat să discute cu aceiași oameni care s-au deplasat acolo în luna februarie"*. În delegația care ar fi urmat să plece în Grecia figurează și o persoană care nu are vreo legătură nici cu administrația locală, nici cu comunitatea de afaceri din Iași: este vorba de Alina Popovici, infirmieră la Spitalul "Sf. Maria".

Nikos Koudounis ne-a lămurit cum a ajuns o infirmieră din Iași pe lista unei delegații oficiale: ***"Este prietena mea de trei ani și urmează să ne căsătorim. Primarul din Eretria a invitat-o în Grecia, pentru că sîntem prieteni de familie. Nu are nici o legătură cu delegația oficială a Consiliului Județean"***.

După cum povestește Nikos Koudounis, în timpul primei lor vizite în Grecia, consilierii județeni au încercat să identifice care ar fi acele posibilități de afaceri cu firmele grecești, mai precis ar fi discutat printre alții cu șeful unei rețele de restaurante și cu un producător de vin. Practic, odată întorși în țară, consilierii județeni nu au avut prea multe de raportat, iar contactele pe care le-au avut s-au dovedit a fi, pînă acum, niște simple întîlniri protocolare.

Susținînd în continuare că în regiunea respectivă există oportunități de afaceri, consilierii județeni își programaseră o nouă excursie pe litoralul grec la sfîrșitul acestei luni, propunîndu-și același lucru ca în luna februarie: să testeze piața. Faptul că Liviu Antonesei a anunțat ieri, fără regrete, că preconizata vizită nu va mai avea loc, demonstrează că ipoteza potrivit căreia consilierii nu-și doreau decît o vacanță pe banii ieșenilor se dovedește valabilă. **(Fănica DUMITRAȘCU)**

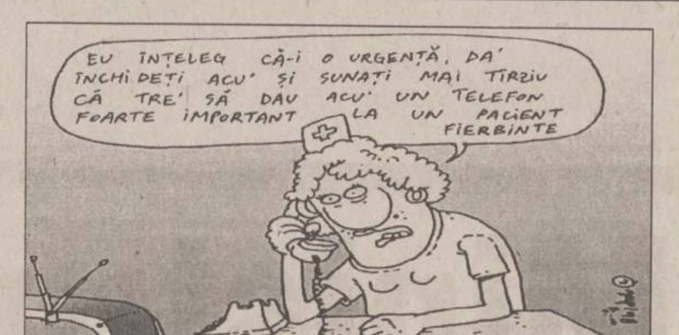
EU ÎNȚELEG CĂ-I O URGENȚĂ, DA' ÎNCHIDEȚI ACU' ȘI SUNAȚI MAI TÎRZIU CĂ TRE' SĂ DAU ACU' UN TELEFON FOARTE IMPORTANT LA UN PACIENT FIERBINTE

Angajații Direcției Sanitare vor să dea lovitura pe banii instituției

■ *într-o săptămînă, la un post telefonic s-au consumat, cu jocurile televizate, impulsuri în valoare de 376.000 lei*

Patima jocurilor de noroc și a concursurilor i-a cuprins și pe angajații Direcției Sanitare Iași. Salariile din domeniul bugetar, se știe, sînt foarte mici, așa încît nu este de mirare că angajații statului sînt cei care s-au gîndit să își încerce norocul la jocurile promovate de posturile de televiziune. Ieri, ec. Ioan Roman, directorul economic al Direcției Sanitare Iași, a fost avertizat de Serviciul Relații cu Publicul din "Romtelecom" că de la unul dintre posturile telefonice în sistem Alcatel, din cadrul Direcției Sanitare, cineva telefonează frecvent la numere care încep cu 018. Funcționarul Romtelecom a explicat directorului Ioan Roman că unul dintre subordonații lui apelează la numere de telefon speciale, care sînt taxate mai scump decît apelurile obișnuite - adică participă intens la concursuri. Așa se face că, timp de o săptămînă, în perioada 1 - 8 iulie, de la numărul 211.710 s-au cheltuit 376.000 de lei numai pentru concursuri de acest fel. ***"Dacă numai într-o săptămînă s-au cheltuit aproape 400.000 de lei, asta înseamnă că pînă la sfîrșitul lunii, dacă nu iau nici o măsură, o să ajungă la mai mult de un 1,5 milioane de lei - bani aruncați pe concursuri"***, a opinat directorul economic al Direcției Sanitare, care este decis să limiteze cheltuielile, prin parolarea telefoanelor. **(Cristina PETRACHE)**

Piața "Hala Centrală" a fost închisă

■ *pînă cînd lucrările de reamenajare și igienizare vor fi gata comercianții vor fi îndrumați spre alte piețe ale orașului*

Angajații Primăriei vor asfalta întreaga piață. Comercializarea produselor a fost interzisă pe o perioadă nedeterminată.

În urma articolului apărut în cotidianul "Monitorul", în care se prezenta situația dezastruoasă a pieței de la "Hala Centrală", aceasta a fost închisă. Șeful circumscripției sanitar-veterinare de aici, doctorul ***Dan Marinescu***, a cerut și el, în repetate rînduri, închiderea sectorului de lactate-carne, un adevărat pericol pentru consumatori, din pricina condițiilor precare de igienă. Pînă acum, nu se luase nici cea mai mică măsură în scopul remedierii situației. Argumentele au fost de fiecare dată aceleași: lipsa fondurilor și posibilitatea ca, în curînd, să se renunțe la spațiul din aer liber pentru subsolul Magazinului "Hala Centrală".

După ce directorul Departamentului de Administrare a Piețelor și Patrimoniului (DAPP) din cadrul Primăriei, ***Maria Ailoaie***, a arătat că nu este posibilă în acest moment rezolvarea tuturor problemelor din piața amintită, ieri, la dispozițiile primarului ***Constantin Simirad***, s-a trecut totuși la reamenajarea acesteia. Pe întreg perimetrul pieței se va turna un covor asfaltic, se vor vopsi tarabele și se va face în sfîrșit curățenia așteptată de luni de zile. Din această cauză, conform declarațiilor reprezentanților DAPP, de astăzi - pe o perioadă nedeterminată -, nu va mai fi permisă comercializarea nici unui produs în această piață, producătorii fiind dirijați spre celelalte asemenea spații amenajate din oraș. Simirad a afirmat, referindu-se la întîrzierea cu care se efectuează aceste lucrări: ***"Doctorul Marinescu trebuia să mi se adreseze mie personal, fiindcă nimeni nu ia decizii atunci cînd este vorba de bani"***. Simirad a mai precizat că toate cheltuielile legate de reamenajarea Pieței "Hala Centrală" vor fi suportate din încasările efectuate în celelalte piețe. **(Adrian A. GIURGEA)**

Ca în balada "Miorița", un cioban era cît pe ce să fie omorît pentru oile sale

■ *Sorinel Balan susține că doi frați din sat l-au măcelărit cu coasele*

Un oier din județul Neamț a trăit zilele trecute o experiență asemănătoare cu cea a ciobănașului din balada "Miorița". Sorinel Balan (35 ani) susține că doi frați din satul său, Mesteceni, îi purtau sîmbetele de multă vreme, deoarece are o gospodărie mare și mult mai bogată decît a lor. La sfîrșitul săptămînii trecute, invidia acestora a dat în clocot. Prinzîndu-l cu oile pe imaș, cei doi indivizi s-au repezit asupra lui cu coasele, l-au tăiat și i-au scos ochiul drept. ***"Frații Pantelimon (35 ani) și Ion Enea (27 ani) m-au atacat în timp ce îmi duceam oile pe un imaș. Ei se aflau la cosit și, pe deasupra, mai erau și băuți"***, ne-a declarat Sorinel Balan. Neavînd cum să se apere, acesta a încercat să fugă, însă cei doi atacatori au fost mai iuți decît el încît, după ce l-au prins, l-au tăiat bine cu coasele. În cursul zilei de ieri, Sorinel Balan a fost internat la Spitalul de Neurochirurgie, aflîndu-se într-o stare foarte gravă. Practic, indivizii i-au scos ochiul drept, l-au umplut de tăieturi și vînătăi pe cap și pe torace. În urma investigațiilor, specialiștii l-au diagnosticat cu ***"plăgi tăiate la cap, contuzie cerebrală, fractură de antebraț stîng și plagă traumatică oculară dreaptă extrem de gravă"***. Atacatorii care l-au măcelărit pe Sorinel Balan au dispărut fără urmă, în prezent fiind dați în urmăriile generală pe țară. **(Laura HUSARU)**

Cel mai credul polițist ieșean a fost dus de nas ca un copil

■ *timp de un an și patru luni, el și-a predat sistematic salariul unui bandit, care-l amăgea că depune banii la SRI* ■ *trimis în judecată pentru înșelăciune și trafic de influență, "păcălitorul", Valentin Ezaru, a fost condamnat la 4 ani închisoare* ■

Ieșeanul Valentin Ezaru, în vîrstă de 24 de ani, a fost condamnat la patru ani și două luni închisoare, pentru că l-a înșelat într-un mod incredibil pe subofițerul Mirel Roșca, de la Secția I de Poliție din Iași. Practic, Ezaru a fost trimis în judecată atît pentru înșelăciune, cît și pentru trafic de influență. El l-a păcălit pe Mirel Roșca, fratele prietenei lui, că ***este șoferul șefului SRI Iași și că îi poate facilita transferul din cadrul Poliției în SRI.*** Polițistul s-a arătat foarte interesat de această propunere și și-a manifestat dorința de a intra imediat în SRI. Ezaru a întocmit artizanal o adresă, chipurile, oficială, prin care SRI îi cerea lui Roșca o mare sumă de bani. Documentul, care purta și inscripția "strict secret", preciza că Roșca trebuie să depună la casieria unității ***4.600.000 lei,*** defalcați astfel: ***2.000.000 lei pentru uniformă, 800.000 lei pentru pistol și 1.800.000 lei pentru stația de emisie - recepție.*** Credul, polițistul i-a dat banii lui Ezaru, urmînd ca acesta să predea suma la SRI. Nu după mult timp, Ezaru a venit cu o cerere cel puțin stupidă, dar, din nou, a fost crezut. El i-a solicitat de această dată polițistului să-și depună tot salariul la SRI. Timp de un an și aproximativ patru luni, polițistul i-a dat toată leafa lui Ezaru, fără să se gîndească la absurdul acestei situații. Colac peste pupăză, Ezaru i-a mai cerut șase milioane de lei, explicîndu-i că suma reprezintă un avans pentru apartamentul cu trei camere pe care SRI urma să-l pună la dispoziția lui Roșca. Bucuros de norocul care a dat peste el, polițistul a băgat din nou mîna în buzunar și-a scos banii fără să cîrtească. În februarie 1998, văzînd că lucrurile se tărăgănează, Roșca s-a dus în audiență la șeful SRI, dar fără să-l bănuiască vreo clipă pe Ezaru de înșelăciune. Abia în urma întrevederii el a aflat tristul adevăr, și l-a reclamat pe prietenul surorii sale. În fața completului de judecată, Valentin Ezaru a recunoscut în totalitate acuzele, dar nu a declarat decît că a avut nevoie de bani. **(Adina SCUTELNICU)**

Un schizofren s-a sinucis la "Socola"

Continuare din pagina 1A

Lică a fost găsit gemînd, într-o baltă de sînge, de un consătean, ***Petru Iacob***, ce se întorcea cu faetonul de la moară. Bărbatul l-a luat și l-a dus la dispensarul din comună, anunțînd totodată și Poliția. Vasile a fost reținut înainte să ajungă la Maria. Polițiștilor le-a spus că ***"am vrut să o scap pe Mărioara de grija copiilor. Și așa nu are cu ce să-i hrănească, la ce să mai trăiască? Nu vedeți ce poluare este în lume?"***

Nevasta lui spune că în cei opt ani de căsnicie Vasile nu a fost niciodată violent. Însă, de cînd s-a apucat de băut devenise un alt om. Îi intrase în cap că este bolnav de cancer și că cei din jur, familia, erau în pericol să se molipsească de la el. Prima și ultima oară cînd a fost internat într-un spital de psihiatrie a fost pe 25 martie anul acesta și a stat pe 26 iunie. Starea sa nu era cu mult mai bună, iar medicul care l-a tratat a atenționat-o de acest lucru pe Maria. Femeia își amintește că, în momentele de luciditate, bărbatul conștientiza că nu se poate controla și, la cîteva zile de la externare, i-a spus că vrea să meargă iarăși la spital. La adăpostul unui buget sărac, sub pretext că un bolnav, chiar și unul cu tulburări psihice grave, nu poate fi ținut la nesfîrșit într-un spital de boli acute, lui Vasile i s-a refuzat reinternarea.

A urmat tragicul episod din data de 3 iulie. Cei mici au fost salvați, pentru Lică însă nu s-a mai putut face nimic. După patru zile de spitalizare la Spitalul de Psihiatrie din Botoșani, cînd de această dată s-au găsit și bani și loc pentru schizofrenul criminal, Vasile Andronic a fost transferat, ieri, în jurul orei 12.00, la Spitalul "Socola" din Iasi. ***"Bolnavul era sedat dar era totuși conștient de ce se întîmpla în jurul lui. Asistenta care îl însoțea mi-a povestit ce a făcut și mi-a mai spus că băiețelul cel mare murise cu o seară înainte, în spital. Andronic a auzit și mi s-a părut că este mai atent. Eu cred că el s-a sinucis într-o criză de conștiință; și-a dat seama de ce a făcut și și-a luat viața"***, povestește dr. ***Teodor Stamatin***, medicul de gardă care l-a internat. Andronic a fost internat la Pavilionul II Bărbați, în sectorul supravegheat. La ora 17.55, oră la care bolnavii se pregăteau să meargă la masa de seară, una din asistentele din pavilion i-a anunțat pe medicii de gardă că Andronic s-a înecat. ***"Din triaj pînă la pavilion am ajuns împreună cu dr. Stamatin, în mai puțin de un minut. Bolnavul era gol, pe jumătate băgat în apă, capul era pe fundul căzii, doar picioarele îi mai rămăseseră afară"***, își amintește dr. ***Constantin Borza***. Măsurile de resuscitare (masaj cardiac, respirație gură la gură) s-au dovedit a fi inutile. În momentul în care a fost întors pe o parte, din gura lui Andronic a început să curgă apă. ***"Împreună cu dr. Stamatin l-am apucat de picioare și l-am lăsat cu capul în jos. Cred că apucase să înghită circa o sută de mililitri de apă. Din păcate, toate manevrele noastre au fost inutile"***, spune dr. Borza. Se pare că gîndul sinuciderii i-a venit lui Andronic în minte încă din momentul internării. El a pîndit momentul în care personalul medical era ocupat cu aducerea mîncării și a trecut la acțiune. A avut, probabil, un scurt moment de luciditate în care și-a dat seama de crima pe care a săvîrșit-o și și-a luat viața.

CORPO SAN
societate specializată
în servicii medicale mobile

- oferă consultații medicale (adulți și copii) la domiciliul pacientului, cu deplasare la pacient în regim de maximă urgență
- nou asigură ELECTROCARDIOGRAME la domiciliul bolnavului cu aparatură medicală performantă
- oferă tratamente de urgență la domiciliul pacientului
- asigură transportul și internarea pacientului în cazuri de necesitate
- oferă tratamente injectabile, intravenoase și intramusculare, la domiciliul pacientului
- asigură eliberarea de rețete în regim compensat, precum și eliberarea altor acte medicale
- nou echipajul medical poate fi apelat direct la telefonul mobil 092.376.370

Programări
pentru consultații
și electrocardiograme
NON STOP
la
telefon 113.130
telefon mobil 092.376.370

Sănătatea este bunul nostru cel mai de preț!

UNIVERSITATEA "MIHAIL KOGĂLNICEANU" IAȘI

FACULTATEA DE DREPT

Organizează

Concurs de admitere în anul I - 1998/1999, cursuri de zi și fără frecvență, în două sesiuni, la datele de **18 iulie 1998** și respectiv **19 septembrie 1998**.

Concursul constă în susținerea a două probe la disciplinele:

■ ***Istoria românilor*** *- test grilă*
■ ***Filosofie*** *- lucrare scrisă*

Pentru fiecare din cele două sesiuni de admitere se vor scoate la concurs cîte 150 locuri pentru cursurile de zi și cîte 75 locuri pentru cursurile fără frecvență.

Înscrierile la concurs se vor face la sediile din

■ Str. Lascăr Catargi nr. 62
■ Str. Mitropolit Varlaam nr. 5

în perioada **5 - 15 iulie** a.c. și respectiv **7 - 16 septembrie** a.c.

Licențiații se pot înscrie fără concurs de admitere.
Universitatea dispune de locuri de cazare.

Orice informații suplimentare se pot obține la telefoanele **032/112.105 sau 032/130.097**.

JUDECĂTORIA IAȘI

organizează licitație publică cu strigare, pentru vînzarea următoarelor bunuri

Nr. crt.	Denumire	Cantitate	Preț/buc.
1.	SET MOTOR Dacia 1400	1 buc.	480.500 lei
2.	POMPĂ APĂ Dacia	2 buc.	176.400 lei/buc.
3.	CAPAC POMPĂ APĂ Dacia	4 buc.	97.900 lei/buc.
4.	ALTERNATOR- Dacia 1400	1 buc.	432.00 lei
5.	CHIULASĂ - Dacia 1400	1 buc.	1.142.400 lei
6.	JANTĂ - Dacia 1300	6 buc.	105.000 lei/buc.
7.	RADIATOR APĂ - mic	1 buc.	200.000 lei
8.	VOLAN - Dacia	1 buc.	125.950 lei
9.	ARIPĂ SPATE - Dacia	6 buc.	145.000 lei/buc.
10.	MASCĂ FAȚĂ - Dacia	1 buc.	116.000 lei
11.	HUSE AUTO	3 buc.	160.000 lei/buc.
12.	ANVELOPE 155/13	11 buc.	260.00 lei/buc.
13.	ULEI VALVOLINE	1 bidon/5 l	177.550 lei/buc.
14.	ULEI CARRIERE	2 bidoane/5 l	119.500 lei/5 l

Licitația va avea loc la data de **16.07.1998**, ora **10.00**, la Depozitul REGIEI AUTONOME DE TERMOFICARE IAȘI, din str. Oastei nr. 5.

Condiții de înscriere:
cu 5 zile înainte de data licitației pentru fiecare obiect, la Biroul Executorilor Judecătorești ai Judecătoriei Iași, etaj 1, camera 106.

UNIVERSITATEA DE MEDICINĂ ȘI FARMACIE "GR. T. POPA" IAȘI

scoate la concurs postul vacant de

administrator șef

Facultatea de Medicină

Contractul de muncă se încheie pe durata de 5 ani, după expirarea perioadei de probă de 1 an.

Condiții de participare la concurs:

Absolvent de învățămînt superior de lungă durată - absolvent al unui curs P.U. în următoarele domenii: drept, științe economice, administrație publică, științe socio-umane, management.

Dosarele de concurs vor conține următoarele acte:

- cerere de înscriere;
- copie legalizată după actele de studii (diplomă bacalaureat, diplomă licență, diplomă învățămînt P.U.);
- două recomandări de la ultimul loc de muncă (referitoare la profilul moral al candidatului);
- cazier judiciar
- adeverință medicală;
- Curriculum Vitae;
- copie după carnetul de muncă cap. I și IX sau I și VI.

Dosarele se depun la Decanatul Fac. de Medicină - Str. Universității nr. 16.
Relații suplimentare se obțin la telefoanele: 114316 - 116104 interior 22.

Ministrul Marga a stors lacrimile unei treimi din candidații la “bac”

■ *specialiștii cred că abia anul acesta s-a instaurat normalitatea la procentul de promovați la bacalaureat* ■ *s-a adeverit faptul că absolvenții de liceu de anul acesta au fost “cobaii” ministerului* ■ *cotidianul “Monitorul” a realizat, cu sprijinul profesorilor și universitarilor ieșeni, o analiză completă a experimentului “Bac’ 98”* ■

Rezultatele de la bacalaureat din acest an au alarmat și au impacientat mii de elevi, părinți și profesori din întreaga țară. Gradul de promovabilitate a examenului de maturitate, mult mai redus decît în anii trecuți, a spulberat un mit: cel al “bacului” în timpul căruia absolvenții claselor a XII-a copiau cu spor din manuale, iar profesorii se făceau că îi păzesc cu seriozitate, așteptînd cu nerăbdare apoi pauzele dintre corecturi pentru a se ghiftui din mîncărurile pregătite de mamele harnice ale examinaților. În ciuda faptului că majoretele de la televizor păreau să anunțe un “bac - show ‘98”, în ciuda bîlbîielilor repetate înregistrate în timpul transmiterii subiectelor și ale baremurilor de corectare, în cele din urmă, examenul s-a dovedit a fi unul mult mai serios decît toate cele din ultimii 50 de ani, provocînd panică și bocete în rîndul picaților. Dovada concludentă este procentul mare de nepromovabilitate, de 35%, față de nici 10%, cît a fost anul trecut, de exemplu. Ecourile rezultatelor bacalaureatului în rîndul profesorilor universitari sînt unanime: este firesc să se pice la bacalaureat din moment ce acesta a devenit un criteriu esențial de departajare a candidaților la facultate. Dimpotrivă, absolvenții de liceu, mai ales cei ghinioniști, consideră că este anormal să nu treci un examen, care nu te ajută să obții un loc de muncă.

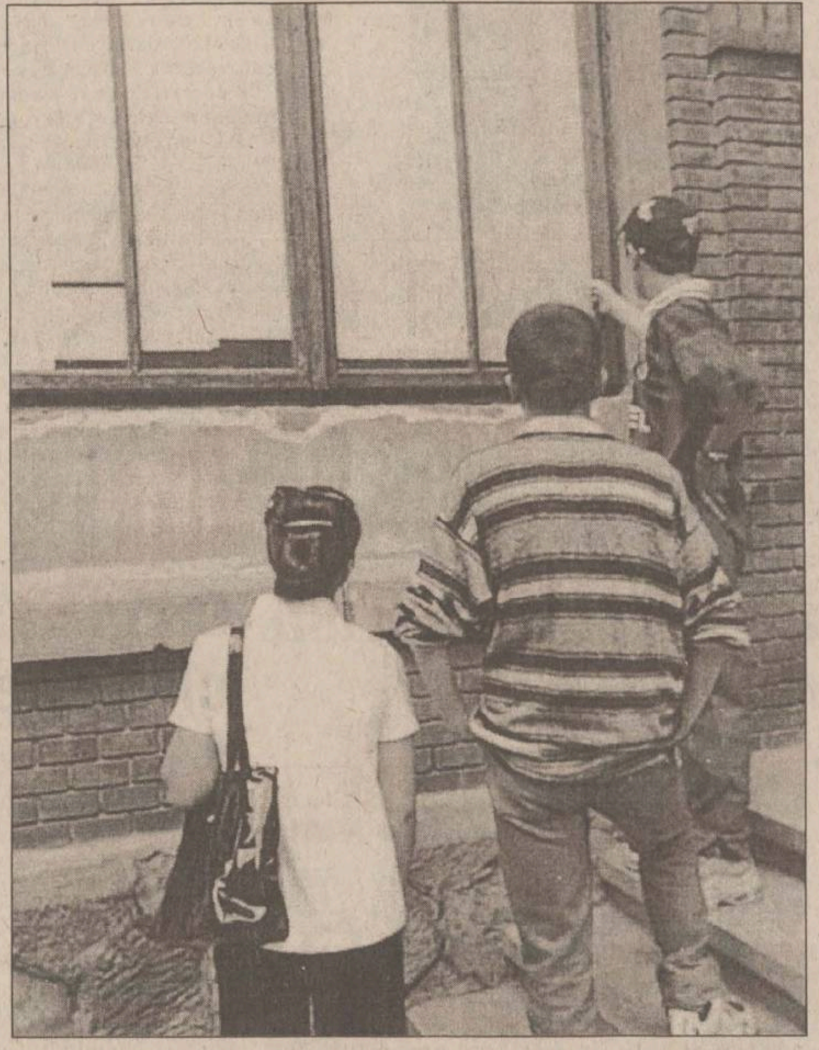

Listele cu rezultatele de la bacalaureat au produs anul acesta decepții mai mari ca niciodată

Elevii nu și-au închipuit că nu vor putea să copie

Profesorii din învățămîntul preuniversitar cred că rezultatele la “bac” ale acestei generații se pot constitui într-un punct de referință, la care să se raporteze evaluările generațiilor viitoare, ce vor fi educate după noi planuri de învățămînt. Candidații au abordat examenul de bacalaureat cu aceeași nonșalanță ca și în anii trecuți, fiind convinși că amenințarea eliminării fraudei este pur formală. *“Nici nu mi-am putut imagina că nu vom putea să mai copiem sau măcar să vorbim între noi. Colegii mai mari ne-au povestit că și profesorii îi mai ajutau și eram convinși că va fi ușor”*, ne-a declarat M.C., Liceul “Garabet Ibrăileanu”.

Absolvenții au fost “pacienții” unei “radiografii” a ministerului

Majoritatea profesorilor din învățămîntul preuniversitar sînt de părere că este normal ca promovabilitatea să atingă un procent de maxim 50 - 60%. *“Anul trecut, cînd au ieșit în stradă, elevii au strigat că nu sînt geniali. Și au demonstrat-o”*, a opinat *prof. Marcu Minel*, Liceul “Emil Racoviță”.

Există convingerea, în rîndul specialiștilor din minister, că examenul de bacalaureat din acest an a reprezentat pentru MEN un prilej de a realiza o “radiografie” exactă a nivelului de educație al tinerilor care părăsesc un sistem de învățămînt liceal supraîncărcat, închistat, de tip informativ. În al doilea rînd, conform declarațiilor reprezentantului MEN, inspector de Chimie Doina Bîclea, ministerul a dorit să identifice punctele “slabe” ale învățămîntul preuniversitar pe care să le corecteze în perspectiva reformei învățămîntului. Ea ne-a declarat că experiența “Bac ‘98” a reliefat nu numai inconsecvențe în pregătirea elevilor, ci și o anumită “delăsare” din partea profesorilor care i-au pregătit. *“Și pe noi rezultatele ne-au pus pe gînduri!; este un semnal că profesorii nu se străduiesc îndeajuns să-și facă datoria de dascăli. Bineînțeles, trebuie să ne gîndim și la faptul că elevii au învățat după niște programe supraîncărcate. De aceea, ne gîndim să simplificăm mult programele pentru bacalaureatul din următorii ani, care se va susține la mai multe obiecte. În viitor, nu trebuie să coborîm ștacheta, ci să găsim modalități de a-i aduce pe elevi la un nivel mediu. Profesorul, la clasă, va trebui să-l ajute pe copil, să-l determine să învețe. Și cadrele didactice vor trebui să-și schimbe metodele de predare în contextul noilor programe școlare și să aibă o atitudine mult mai serioasă față de profesie. Din toamnă, după o perioadă de prelucrare și îndrumare a profesorilor, se vor iniția foarte multe controale. Cadrele didactice vor fi mai des asistate la ore de către inspectorii de specialitate”*, ne-a declarat *prof. Doina Bîclea.* Profesorii cred totuși că deși au obținut rezultate slabe la bacalaureat, elevii promoției 1998 au un bagaj de cunoștiințe mai consistent decît colegii lor din străinătate. *“Corpul profesoral nu este omogen, foarte mulți profesori sînt slabi, iar acest lucru se reflectă în rezultatele elevilor. În al doilea rînd, este vorba că sistemul școlar este deficitar. La liceele industriale, rezultatele sînt așa cum sînt, deoarece atît elevii, cît și profesorii au o mentalitate de subzistență”*, a adăugat prof. Minel Marcu.

Unii profesori opinează că ministerul s-a grăbit cu noul tip de bacalaureat

Organizarea bacalaureatului a mai reprezentat pentru MEN o ocazie de a-și testa capacitatea de a susține o reformă a învățămîntului, care să schimbe în profunzime sistemul educațional românesc. *“Și pentru noi, examenul a reprezentat o evaluare. Trebuie să ne gîndim serios ce măsuri vom lua în urma analizării organizării bacalaureatului”*, a adăugat inspector general de Chimie, Doina Bîclea. Reamintim că bacalaureatul din acest an a constituit un prim experiment al unui minister ce intenționează ca în viitor să pună accent nu pe examenele de intrare în sistem (admitere la liceu, la facultate), ci pe cele de la ieșire (examen de capacitate, examen de bacalaureat). Astfel, dacă examenele de admitere vor fi eliminate progresiv, examenele de la sfîrșitul ciclurilor educaționale vor deveni mult mai dure și mai exacte în evaluarea elevilor. Unii profesori sînt de părere că elevii nu au fost pregătiți pentru un bacalaureat național atît de sever. *“Cred că ministerul s-a grăbit cu organizarea acestui nou tip de examen. S-a făcut prea mult zgomot și elevii nu erau pregătiți. Doar ei au avut de pierdut, și consider că au fost o generație de sacrificiu”*, ne-a spus șef lucrări *dr. Adriana Fînaru*, președinte al unei comisii de bacalaureat. Unii dintre profesori au lansat ideea că MEN nu ar fi trebuit să transforme bacalaureatul într-un experiment care să afecteze o întreagă generație. *“Au fost o serie întreagă de bîlbîieli în legătură cu bacul, au fost bulversați și profesorii, și elevii. De ce nu s-a experimentat bacalaureatul pe trei școli cotate diferit, de exemplu? Nu trebuia făcut experimente cu tot învățămîntul, pe întreaga promoție. Și cheltuielile ar fi fost mai mici și ar fi permis estimarea chetuielilor pentru un viitor bacalaureat național”*, a mai spus prof. Minel Marcu.

Dacă exigența era mai mare, rezultatul ar fi fost și mai frapant

Profesorii de la Facultatea de Psihologie și Științe ale Educației a Universității “Al. I. Cuza” din Iași consideră că rezultatele bacalaureatului din acest an nu trebuie să mire pe nimeni. Acestea reflectă nivelul de pregătire a elevilor de liceu, care s-au obișnuit să treacă prin școală ca gîsca prin apă, pregătindu-se exclusiv pentru admiterea la facultate. Este adevărat, nici sistemul de învățămînt de pînă acum nu a favorizat o altfel de situație. Avînd programul supraîncărcat, elevii nici nu-și puteau permite să acorde atenție tuturor obiectelor, ci să accentueze doar asupra acelor care constituiau probe de admitere la facultate. *“În anii trecuți, mai ales în perioada comunistă, cînd numărul de locuri în universități era foarte scăzut, iar învățămîntul umanist era pe cale de desființare, elevii erau nevoiți să înceapă să se pregătească pentru facultate încă din clasa a IX-a. După 1989, mentalitatea asupra necesității de a învăța numai la anumite obiecte, în perspectiva studenției, s-a menținut. Drept urmare, cadrele didactice implicate în desfășurarea bacalaureatului favorizau conștient o anumită atmosferă care să determine promovarea acestui examen fără probleme. În acest an, s-au luat măsuri pentru înlăturarea situației amintite. În condițiile în care nota de la bac este o treime din media de admitere la facultate, corpul profesoral a devenit conștient de necesitatea înlăturării fraudei. Poate că dacă era o exigență și mai mare, rezultatul ar fi fost și mai frapant”*, a afirmat *prof. dr. Teodor Cozma*, decan al Facultății de Psihologie și Științe ale Educației.

Conf. dr. Constantin Cucoș, director al Departamentului pentru pregătirea personalului didactic de la Universitatea “Al. I. Cuza” este de părere că numărul mare de absolvenți de liceu care nu au promovat bacalaureatul nu trebuie să șocheze și să dispere pe nimeni. *“Examenul de bacalaureat influențează în mare măsură evoluția ulterioară a individului, deci trebuie să preia din atribuțiile concurenței la admiterea în facultate. Dacă în învățămîntul superior ajung doar aproximativ 10% din numărul absolvenților de liceu, este firesc ca la bacalaureat să pice 35%. Nu este un grad de promovabilitate atît de catastrofal pe cît se crede”*, a opinat conf. dr. Constantin Cucoș. Sesizînd faptul că principala cauză a picării la bac a 35% dintre absolvenții acestui an este nivelul slab de pregătire al lor și speranța în soluția salvatoare a copiatului, conf. dr. Constantin Cucoș a remarcat o altă explicație a rezultatelor din acest an ce reflectă foarte clar diferențele mari între licee: *“Nu mi se pare firesc ca într-un liceu absolvenții să pice în majoritate covîrșitoare. Cum este posibil ca, după patru ani de școală, nici un elev dintr-un liceu să nu poată să obțină nota 5,00 la bacalaureat?”.*

Soluția pentru atenuarea acestor diferențe între liceele românești este, în opinia conf. dr. Cucoș, desființarea celor slabe și înlocuirea lor cu școlile profesionale sau complementare, cu aplicabilitate practică. Astfel, liceul va trebui să devină, în timp, o instituție destinată pregătirii tinerilor care doresc să-și continue studiile. *“În acest sens trebuie înțeleasă și diploma de bacalaureat. Ea oferă o deschidere de drumuri, spre învățămîntul superior, iar valoarea sa este simbolică. Așa este și în străinătate. Nicăieri în lume, diploma de bac nu oferă posibilitatea de încadrare în muncă. Sînt alte diplome complementare care permit acest lucru. În următorii ani, și diploma de licență va avea o valoare simbolică, nemaifiind suficientă pentru angajare. Competența va fi probată prin alte sisteme de evaluare. Nu înveți pentru diplomă, ci pentru a dobîndi niște deprinderi, niște cunoștințe”*, este de părere conf. dr. C. Cucoș.

“Bîlbîielile bacalaureatului nu se datorează lui Andrei Marga, ci unor reprezentanți ai comisiei centrale”

Afirmația de mai sus îi aparține tot conf. dr. Constantin Cucoș, însă acest lucru l-au remarcat și alți profesori din universitate, care preferă însă să se ascundă în spatele cuvintelor. Constantin Cucoș consideră că disfuncționalitățile înregistrate la examenul din acest an sînt explicabile, în parte, dat fiind că ne aflăm într-o perioadă în care reforma educației și, implicit a bacalaureatului, este abia la începuturi. *“Erorile nu se datorează ministrului, ci unor persoane din comisia centrală de organizare. Au rămas în minister destui oameni incompetenți, menținuți prin presiuni politice. De altfel, Andrei Marga a afirmat, în perioada desfășurării bacalaureatului, că imixtiunea politică este destul de pronunțată”*, a menționat Constantin Cucoș. Acesta consideră că procedura de transmitere a subiectelor, prin intermediul televiziunii, este destul de primitivă. Optimizarea ar consta în transmiterea subiectelor prin poșta electronică și multiplicarea lor pe imprimantă. *“Astfel s-ar elimina și posibilitatea fraudei și chinul elevilor de a aștepta ore întregi pînă la aflarea subiectelor”*, este de părere C. Cucoș. În ce privește frauda, specialiștii ieșeni afirmă că, deși diminuată considerabil, aceasta nu a fost eliminată.

Universitarii sînt de acord cu faptul că promoția de absolvenți de liceu din acest an este defavorizată comparativ cu absolvenții din anii trecuți care, obținînd medii mari la bac, pot avea un atu la concursul de admitere la facultate. *“Nedreptățile între generații sînt absolut firești. Este un risc asumat. Vor fi cîțiva ani în care unii elevi vor fi sacrificați obiectiv. Sînt dureri de reconstrucție, de refacere a învățămîntului. Ele trebuie suportate, pentru că, altfel, nu se va schimba nimic, niciodată”*, a concluzionat conf. dr. Constantin Cucoș.

Conf. dr. Constantin Cucoș, director al Departamentului pentru pregătirea personalului didactic de la Universitatea “Al. I. Cuza”

La capitolul obiectivitate “Bac ‘98” a primit nota 5

Anul acesta, organizarea bacalaureatului - un examen care nu a suferit schimbări de fond față de cel din anul precedent - a fost plină de gafe și bîlbîieli, care au dus la apariția unor inegalități în evaluarea elevilor. Dacă MEN și-a atins scopul de a elimina aproape în totalitate frauda, nu a reușit să ofere o evaluare unitară a elevilor. Zeci de candidați și părinți au reclamat faptul că nu au existat bareme la probele orale - care nu au putut fi contestate -, lipsa acestora mărind riscul notării subiective a candidaților. Au fost semnalate foarte multe situații în care elevii norocoși au avut parte de profesori mai îngăduitori și au obținut note mai mari, pe cînd “ghinioniștii” care avut neșansa de a fi examinați de cadre didactice mai pretențioase au fost serios depunctați. De exemplu, ***prof. Maria Trandafir*** de la Liceul “Emil Racoviță” a notat “la sînge” elevii realiști de la Liceul “Al. I. Cuza”. În schimb, unii dintre profesorii titulari de la liceele din afara județului - de exemplu, o profesoară de la Tîrgu-Frumos, care a făcut parte din comisie la Liceul “Mihai Eminescu” - au fost generoși în notare deoarece au fost surprinși de nivelul unor elevi de la liceele foarte bune. Și la probele scrise au fost probleme legate de evaluare din cauza faptului că MEN nu a transmis bareme detaliate, ci doar orientative. Astfel, profesorii corectori de la Științe - unde baremul se rezuma doar la punctajul maxim pe care îl obține elevul dacă rezolvă exercițiul în mod corect - au fost nevoiți să-și alcătuiască un barem propriu, mai precis care să puncteze toate fazele rezolvării problemei. Astfel, *prof. Camelia Gavrilă*, inspector general al ISJ Iași, a promis că va propune MEN ca probele orale să fie doar eliminatorii. Prof. Minel Marcu a venit cu ideea că ar fi mult mai obiectiv dacă examinarea ar consta doar în completarea unor teste grilă, care ar putea fi corectate de computer. **(Alina ȚIȚEI, Emilia CHISCOP)**

Simona Pasca și Roxana Laiu de la Colegiul “C. Negruzzi” - două bacalaureate de nota 10

Simona Pasca

Roxana Laiu

Doar două absolvente de la Colegiul “Costache Negruzzi” au obținut la toate probele examenului de bacalaureat nota 10. Cele două candidate, *Simona Pasca* și *Roxana Laiu* au dat “bacul” la aceleași discipline: Română, Matematică, Engleză și Economie. Amîndouă au fost extrem de surprinse cînd au văzut pe listele afișate la liceu că sînt cele mai bune. *“Nu m-am așteptat să iau zece. Am învățat în timpul anului școlar mai ales la Matematică și la Economie deoarece vreau să dau la Facultatea de Științe Economice, iar la Română m-am pregătit cu cîteva săptămîni înainte de bac. Subiectele nu mi s-au părut dificile, ci normale. Cele mai mari emoții le-am avut la proba orală de la Română și la Economie, unde eram cel mai bine pregătită”*, ne-a declarat Roxana Laiu. Ea ne-a mărturisit că nu a fost șefă de promoție, ci a luat doar mențiune în clasa a XII-a. Roxana a plecat aseară în stațiunea Mamaia într-o binemeritată vacanță. Colega sa, Simona Pasca se pregătește pentru plecarea în Bulgaria, la Universitatea Americană. Ea a obținut recent o bursă “Soros” datorită rezultatelor școlare remarcabile și abilității de a conversa în limba engleză. Mama sa, ing. Rodica Pasca, ne-a povestit că s-a bucurat enorm cînd a văzut că fiica sa a fost notată cu 10 la bacalaureat. *“Veneam dintr-o mică excursie la mănăstiri și am oprit mașina la liceu, unde se afișaseră listele de puțină vreme. Roxana nu se aștepta să ia 10. A fost o satisfacție și o mulțumire de familie”*, ne-a mărturisit ing. Rodica Pasca. **(Alina ȚIȚEI)**

Bursele în străinătate - prilej de îmbogățire pentru speculanți “școliți”

■ *ministrul Andrei Marga încearcă să atenueze “piața neagră” a burselor*

Obținerea unei burse de studii în străinătate este, de ani de zile, visul neîmplinit al marei mase a studenților români. Deși conducerile universităților trîmbițează deschiderea învățămîntului românesc spre cel occidental, iar programele de colaborare cu străinătatea conțin principiul mobilității studenților, numărul celor care au șansa să simtă aerul lumii civilizate este, în continuare, destul de mic. Aceasta datorită faptului că setea de “dincolo” este prea mare, iar bursele nu ajung să-i satisfacă pe toți tinerii competenți. În alte cazuri, unele oferte rămîn neonorate, din cauza necunoașterii limbilor străine de mai mică circulație internațională. La aceasta se adaugă subiectivismul comisiilor de selecție a studenților pentru obținerea bursei de studii, dezinformarea studenților și ținerea unor concursuri “cu ușile închise”.

Fapul că studenții au fost privați de specializarea la universitățile occidentale a fost remarcat și de ministrul Educației Naționale, ***Andrei Marga***. Acesta a emis, la scurt timp după preluarea funcției, un ordin de constituire a Consiliului Național de distribuire a burselor, al cărui președinte este profesorul ieșean, ***Ștefan Afloroaie***, de la Facultatea de Filosofie a Universității “Al. I. Cuza”. Rolul acestui organism este acela a asigura o distribuție echitabilă pe centrele universitare din țară, a burselor guvernamentale, adică a acelora care sînt consecința acordurilor de colaborare dintre Ministerul Educației Naționale (MEN) și ministerele similare din statele lumii.

Programele “Socrates” și “Leonardo da Vinci” oferă șanse studenților ieșeni

Soluția lui Marga a avut efect, din moment ce în acest an universitar Iașul a primit, pentru prima dată, lista cu bursele guvernamentale existente la nivel național. Selecția candidaților din întreaga țară va avea loc la București, pentru evitarea traficului de influență.

Acordurile de colaborare bilaterale ale universităților ieșene cu cele occidentale și programele “Socrates” și “Leonardo da Vinci” oferă studenților posibilitatea de a obține mai ușor și mai corect o bursă de studii decît pînă acum. Aceasta și pentru că clauzele contractuale semnate de părțile implicate în program nu mai permit săvîrșirea unor mari incorectitudini. *“În proiectul «Socrates» se implică și partenerii străini, care monitorizează respectarea angajmentelor. Reprezentanții universităților partenere se implică într-o oarecare măsură și în selecția candidaților”*, ne-a declarat *conf. dr. Constantin Cucoș* de la Universitatea “Al. I. Cuza”. El este și coordonatorul programului “Leonardo da Vinci” pentru instituția mai sus menționată. Proiectul a debutat la 1 septembrie 1997, și a fost inițiat de Comunitatea Europeană. Deși mai puțin cunoscut studenților ieșeni, intențiile sale sînt deosebit de generoase: pregătirea în străinătate a tinerilor pentru diferite profesii, în concordanță cu evoluțiile sociale și economice viitoare. Programul urmărește să adîncească legătura între universități și întreprinderi pentru formarea profesională, în vederea înlăturării șomajului. Statele partenere sînt cele membre ale Comunității Europene, Norvegia, Islanda, România, Ungaria, Cehia, Cipru, Slovacia și Polonia. Cele două proiecte pun accentul pe mobilitatea studenților, ale căror studii efectuate în străinătate le sînt recunoscute în țară prin sistemul european al creditelor transferabile (ECTS). Avalanșa de burse care au sosit la Universitatea “Al. I. Cuza” în acest an i-a luat pe nepregătite pe studenți, neobișnuiți cu șansa plecării din țară, la specializare. La multe facultăți, s-au prezentat la selecție mai puțini studenți decît numărul burselor, ceea ce a determinat repetarea concursului și prelungirea perioadelor de înscriere.

“Tempus” sau șansa celor puțini și cu relații

După 1990, Universitatea “Al. I. Cuza” a fost angrenată în programele “Tempus”, care au constituit primii pași spre mobilitatea învățămîntului superior ieșean. Tocmai de aceea, obținerea unei burse “Tempus” a fost, în dese cazuri, apanajul acelor tineri care aveau tătici bine instalați în scaune sau bine dotați material. Desigur, situația nu trebuie generalizată. Dar nici nu se poate nega faptul că la fiecare facultate erau unu sau doi studenți care plecau repetat și pe neștiute, în timp ce colegii lor la fel de isteți stăteau “pe tușă”. Mulți profesori care doresc să-și păstreze anonimatul au mărturisit că au făcut parte din comisiile de selecție și au văzut cum erau repartizate bursele de coordonatorii de program. *“Participarea mea la testarea candidaților a fost formală, totul era aranjat dinainte. Studenții au fost în multe cazuri dezinformați, iar la concurs se înscriau atîtea persoane cîte burse erau”*, ne-a spus un universitar. Cazul unui cadru didactic de la Universitatea “Cuza”, care a fost cercetat de poliție în urma plîngerii depuse de doi bursieri “Tempus”, probabil nu este o excepție de la regula corectitudinii. Unul din studenți care a obținut, grație generozității profesorului respectiv, o bursă de cîteva luni, a fost solicitat de acesta să-i favorizeze, prin intermediul firmei tatălui, o vilă în comuna Aroneanu. *“După ce aproape vila îi era terminată, profesorul nu a fost mulțumit de costuri și m-a făcut hoț. Atunci l-am reclamat la Poliție. Mă simțeam și așa destul de umilit. Mi-a părut rău că i-am oferit serviciile solicitate”*, ne-a declarat studentul. Reclamația sa a fost urmată de a altui coleg de-al său, care însă și-a retras rapid plîngerea. **(Emilia CHISCOP)**

Admiterea în învățămîntul superior ‘98-’99 - informații utile

Facultăți autorizate din centrele universitare ale Moldovei

Universitatea “Mihail Kogălniceanu” - Iași: Drept

Universitatea “Apollonia” - Iași

Universitatea Ecologică “Dimitrie Cantemir” - Iași: Geografie - Istorie (Tîrgu-Mureș), Litere (Tg. Mureș), Psihologie-Pedagogie (Tg. Mureș), Drept (Tg. Mureș), Științe administrative și Șt.Economice (Iași), Științe Economice (Tg. Mureș)

Universitatea “George Bacovia” - Bacău: Economia afacerilor, Contabilitate și Informatică de gestiune și Managementul firmei

Universitatea Româno-americană “Anghel Rugină” - Galați: Administrație publică, Drept, Științe Economice

Institutul Romano-catolic - Iași: Teologie didactică

Universitatea “Petre Andrei” - Iași: Științe Politice, Psihologie și asistență socială, Drept, Economie - Finanțe contabilitate

Fundația “Gheorghe Zane”: Managementul afacerilor și Marketing

Facultăți care nu au primit autorizație de funcționare provizorie

Universitatea “G.Bacovia” - Bacău: Drept, Inginerie economică

Universitatea “Mihai Eminescu” - Iași: Stomatologie, Istorie, Litere, Drept, Psihologie, Științe Economice

Universitatea “Ștefan cel Mare” - Iași: Drept, Economie, Finanțe

Universitatea “Petre Andrei”: Economie - Relații economice internaționale, Management

Universitatea “M. Kogălniceanu”: Jurnalistică, Medicină, Silvicultură, Management, Relații economice internaționale, Arte plastice, Artă teatrală, Fiziokinetoterapie

Universitatea Ecologică “D. Cantemir”: Litere-Ziaristică, Asistenți medicali, Tehnică dentară, Colegiul sanitar, Farmacie, Medicină generală, Stomatologie, Birotică, Colegiul Psihopedagogic, Psihologie medicală, Drept (Bacău), Administrație hotelieră și turism (Tg. Mureș), Științe Economice - Informatică economică (Tg. Mureș) **(E.C.)**

Pagină coordonată de Silviu LABEȘ

Monitorul
Financiar

NOUTĂȚILE ZILEI

100 de foști salariați Comtom așteaptă clarificări de la Finanțe

Din cei 500 de salariați "Comtom" care sînt trecuți în programul de restructurare, 100 trebuie încă să aștepte pentru a afla dacă vor beneficia sau nu de plăți compensatorii. *"Problema de bază pentru aceștia este faptul că la data cînd a fost întocmit programul de restructurare, ei nu mai erau salariți ai firmei, deci nu figurau în numărul total de salariați. Din această cauză, noi am solicitat clarificări de la Ministerul de Finanțe, dacă aceștia pot beneficia sau nu de prevederile Ordonanantei 9/1997, printr-un fax pe care l-am trimis săptămîna trecută. Nu ne putem asuma răspunderea să aprobăm plăți compensatorii fără să știm dacă ei au acest drept, pentru că este vorba de sume mari, care ne pot fi imputate"*, afirmă ***Ionel Calapod***, directorul Direcției Teritoriale a Muncii și Protecției Sociale. Amintim că cei 100 de foști salariați, disponibilizați în decembrie anul trecut, au fost reangajați pentru a beneficia de prevederile ordonanței 9. Deși această măsură se strecoară printre prevederile legilor, fără a le încălca, este posibil ca faptul că aceștia nu mai figurau în numărul de salariați la data întocmirii programului de restructurare să-i împiedice să ma intre în posesia plăților compensatorii pentru care au fost reangajați. **(C. S.)**

Închiderea rafinăriilor provoacă divergențe cu FMI

Ministrul Industriilor și Comerțului, ***Radu Berceanu***, a precizat că divergențele legate de situația industriei românești, apărute la ultimele discuții cu FMI sînt referitoare la sectorul petrolier. La ora actuală, România are o capacitate de rafinare de 30 milioane de tone pe an iar necesar intern este doar de 10 milioane de tone pe an. Conform declarațiilor lui Berceanu, ***Poul Thomsen***, negociatorul șef pentru România al FMI, a sugerat că, din aceste motive, o serie de rafinării ar putea fi închise. *"I-am spus domnului Thomsen să încerce să îi convingă pe japonezi să producă autoturisme doar cît au ei nevoie."* a declarat Radu Berceanu. Ministrul Industriilor și Comerțului crede că există interese ca o serie de rafinării, cum ar fi Petromidia, să fie întîi închise pentru ca prețul lor de vînzare să scadă. **(Vlad MACOVEI)**

Pregătirea pentru plajă arde buzunarele

Apropierea verii și a concediilor la mare determină pe cei mai mulți dintre ieșeni să se pregătească, înnoindu-și "garderoba pentru plajă" și cumpărînd diferite "accesorii" care să-i protejeze de soare. Efectuînd un mic raid prin magazinele din Iași, se poate remarca faptul că, în funcție de produsele alese, bugetul destinat acestei pregătiri depășește cîteodată și costul unui sejur la mare pentru o singură persoană.

Aflate în căutarea unui costum de baie, doamnele pot opta între cele vechi și de producție românească, aflate în rafturi de cîtiva ani buni (dar la preturi de pînă la 30.000 de lei, sau chiar și 15.000 lei) și cele mai noi, mai moderne, la care prețul pare să crescă invers proporțional cu dimensiunile. Astfel, pentru un costum de baie în două piese, cumpărătoarele scot din buzunar de la 40.000 pînă la 210.000 lei (în funcție de țara în care este fabricat și de materialul folosit), iar o singură piesă (doar un slip, fără sutien pentru amatoarele de topless) costă chiar mai mult decît primele, ajungînd la 50-57.000 lei. Cele care preferă să înoate în loc să se bronzeze, și doresc să cumpere costume de baie "întregi" (o singură piesă), pot opta între modelele românești (la un preț de 39-40.000 lei), și chiar 240.000 lei (pentru cele de producție germană sau italiană). Totuși, prețul mediu al "garderobei de plajă" se situează în cele mai multe magazine la limita celor 100.000 de lei. Pe lîngă costumele de baie, cele care pleacă la mare își fac și "provizii" de loțiuni și creme de plajă, în considerentul că, pe litoral, prețurile sînt ceva mai mari. Loțiunile românești pentru și contra soarelui au prețuri cuprinse între 7.000 și 20.000 lei, iar cele de import pot trece și de 40.000 lei. În schimb, ochelarii de soare "de duzină" se pot găsi la prețuri cuprinse între 25-35.000 lei, dar pentru amatorii de produse de marcă, o pereche de ochelari depășește cu mult costul cumulat al costumului de baie si loțiunilor. Astfel, o pereche de ochelari de soare "Ray-Ban" ajung la sumele de 500.000 lei, pînă un milion de lei, cît costul unui sejur la mare pentru o persoană. Și dacă biletele la mare sînt prea scumpe, iar accesoriile depășesc bugetul acordat "vacanței", doamnele pot avea iluzia unei plaje, folosind o soluție autobronzantă, la prețul de 55-60.000 lei. **(A.C.)**

MICUL ÎNTREPRINZĂTOR

Birocrația dă ceață fotografiilor

Fotografia rămîne cel mai la îndemînă mod de a imortaliza niște momente din viață. Fotografi amatori sau profesioniști care nu pot developa poze acasă apelează la atelierele specializate. Însă, majoritatea atelierelor foto erau deja înființate de dinainte de 1989, fotografii avînd aceeași meserie și înainte, lucrînd în cadrul cooperaticei. Totuși, unul din întreprinzătorii care au decis să înceapă pe cont propriu activitatea *"pe care o fac de treizeci de ani"*, ***Gheorghe Nastasiu***, patronul de la SC "Nasta" SRL, afirmă că principalul obstacol pe care l-a întîmpinat a fost birocratia. *"Am mai avut alte trei societăți, două ateliere foto și un magazin de produse second hand, dar le-am închis pentru că nu mai puteam ține pasul cu cîte hîrtii aveam de făcut. Pentru fiecare aviz pe care trebuie să-l obțin, trebuie să fac cîte un dosar de cel puțin zece centimetri grosime, în care bag toate actele firmei, copii peste copii, pe care le duc în aceleași locuri. Am de obținut un aviz de la Sanepid la fiecare șase luni, încă un aviz de la mediu, de la Primărie, pompieri, și peste tot am de dus teancuri de copii de acte, dosare peste dosare, și de așteptat săptămîni la rînd"*. După părerea întreprinzătorului, principalul motiv pentru care toate se mișcă atît de încet este mentalitatea: *"în Ardeal, dacă vreau să-mi fac o firmă, demersurile durează circa o săptămînă, în timp ce aici, pînă obții toate avizele, se scurg două - trei luni. Așa că, e normal ca și un investitor străin să meargă tot acolo"*. **(C. S.)**

Marii consumatori de energie din Iași sînt rău platnici

Pe raza județului Iasi, nici un mare consumator nu poate beneficia de tariful redus la cumpărarea energiei electrice, apreciază directorul adjunct al Filialei de Transport și Distribuție a Energiei Electrice Iași, ***Ioan Tărăboanță.*** Aceasta deoarece nici unul dintre marii agenți economici ieseni nu este bun platnic. *"Toți aceștia sînt posibili beneficiari ai acestui sistem, dar nu în momentul de față. Dacă își vor achita rapid datoriile, vor putea intra în categoria celor care cumpără energie electrică mai ieftină pentru perioada de vară"*, a precizat Tărăboantă.

În altă ordine de idei, directorul adjunct al FTDEE Iași, a mai arătat că, deoarece nu au fost recuperate datoriile de la consumatori decît într-o foarte mică măsură, printr-o notă venită de la conducerea RENEL se impune oprirea tuturor plăților. Excepție fac doar drepturile salariale și taxele de dezvoltare, filialele RENEL nu mai au astfel, pentru a doua oară în mai puțin de două luni, posibilitatea de a achizitiona materiale necesare pentru efectuarea lucrărilor de intervenție și întreținere a instalatiilor. Tărăboantă a mai completat spunînd că acțiunile de recuperare a datoriilor vor continua. Astfel, ieri, pentru o jumătate de oră, a fost deconectată de la reteaua de furnizare a energiei electrice SC Antibiotice SA care a virat imediat în contul RENEL suma de 1 miliard de lei, precum și SC Contis SA care va rămîne deconectată pînă la plata integrală a datoriilor. FTDEE Iasi a mai avertizat că va lăsa fără energie electrică și alte societăți rău-platnice cum ar fi Moldoplast, Integrata Pașcani, Prodavis și Tomiris. **(Adrian A. GIURGEA)**

Criza politică a exilat reforma

Cînd va reîncepe pentru România creșterea economică? Iată o întrebare recurentă în discursurile politice, ca și în discuțiile oamenilor obișnuiți - apreciază revista "New Europe", într-un comentariu publicat în ultimul număr.

Guvernul a promis că o asemenea evoluție va începe să fie simțită spre sfîrșitul acestui an. Însă fazele inițiale ale procesului de reformă în prima jumătate a acestui an au fost deja amînate, iar criza politică a exilat reforma într-un moment mai curînd indefinit din viitor.

Experții au sugerat recent că, în locul promisei dezvoltări, nu a avut loc decît un recul economic. ***"Economia românească ar putea să se contracte în continuare și să ajungă abia anul viitor la o creștere de aproximativ 2%"***, a afirmat ministrul Finanțelor, Daniel Dăianu, cu ocazia recentului Forum Economic asupra Europei Centrale și de Est, de la Salzburg. Un raport despre România difuzat la Londra de Economist Intelligence Unit, cuprinzînd previziuni economice pentru al doilea trimestru al acestui an, sugerează că privatizarea și restructurarea companiilor de stat, prioritate a actualului Cabinet, ar putea fi amînată considerabil. Există, de asemenea, riscul unei noi instabilități politice, în condițiile profundelor diferențe dintre partidele coaliției de guvernămînt. Cel mai probabil rezultat ar fi o nouă amînare a reformei economice și o creștere a costurilor sociale ale acesteia.

"România promovează o strategie de supraviețuire"

Cauza tuturor problemelor României este faptul că economia sa e supusă, deliberat sau spontan, unei ***"strategii de supraviețuire"***. Liderii politici, indiferent de apartenența la un partid sau la altul, nu au în vedere organizarea unui proces de reformă, ci adaptarea la mereu schimbătoarele contexte economice. În industrie se simte o anumită rezistență la schimbare, rezistență care durează de mult. Acest sector este ineficient, impropriu structurat și nu foarte competitiv pe piețele internaționale.

În consecintă, este imposibil un start favorabil în lipsa unei ruperi clare cu trecutul. Permanenta tergiversare a reformei la toate nivelurile, din diverse motive, ca și ratarea unor oportunități cruciale de afaceri, nu face decît să împiedice accesul României la competitivitate, în comparatie cu țările dezvoltate.

În această lumină, chiar și guvernul Vasile se află în căutarea unei identități și a unui sprijin adecvat. Premierul și echipa sa își asumă un risc urias și inutil; confruntați cu un declin economic acut, ei comit aceeași greșeală ca și guvernele anterioare, aplicînd din nou aceleași măsuri economice învechite și ineficiente. O îmbunătățire a situației a fost întotdeauna promisă, dar niciodată încă realizată - conchide "New Europe".

Dobînzile și informațiile nu se taxează la vamă

Pentru agenții economici care importă mărfuri, cel mai important este ca valoarea tranzacțională, deci valoarea în vamă a mărfurilor să fie cît mai mică. Cu cît valoarea în vamă a unui produs sau o marfă este mai mică cu atît taxa vamală va fi mai mică și cheltuielile agentului economic, mai reduse.

Decizia nr. 367 publicată în Monitorul Oficial din 1 iulie 1998 precizează clar că, importatorii nu trebuie să plătească taxe vamale decît pentru valoarea efectivă a mărfurilor importate. Dacă importatorul obține o finanțare pentru cumpărarea de mărfuri, cuantumul dobînzilor datorate nu face parte din valoarea în vamă. Însă, după cum ne-a declarat ***Natalia Cernescu,*** inspector de specialitate în cadrul Direcției Regionale a Vămilor Iași, ***"este absolut necesar ca prețul efectiv al mărfii și valoarea dobînzilor să fie înscrise separat în factură. În acest caz, valoarea în vamă pe baza căreia se calculează taxa vamală este prețul efectiv plătit pentru marfa importată"***.

Tot în Monitoul Oficial de pe 1 iulie, decizia nr. 368 informează importatorii că nici datele și instrucțiunile încărcate pe suporturi informatice nu sînt taxate la vamă. Pentru aceasta trebuie trecute distinct pe factură prețul suportului și cel al continutului. ***"De exemplu, dacă pe o factură sînt trecute separat prețul unei dischete și cel al datelor pe care le conține, taxa vamală se aplică numai pentru dischetă și este foarte mică"***, ne-a spus Natalia Cernescu. Însă, nu toate datele înregistrate pe suporturi informatice beneficiază de un astfel de privilegiu. Potrivit deciziei 368, datele sau instrucțiunile nu reprezintă înregistrări de sunet, înregistrări cinematografice sau înregistrări video". **(Carmen APETREI)**

DOBÎNZI ANUALE ACORDATE DE BĂNCILE COMERCIALE LA DEPOZITELE LA TERMEN, ÎN LEI

	La vedere	1 lună	3 luni	6 luni	9 luni	1 an	Suma minimă (lei)	Comision din suma restituită
	(procente)							
Persoane fizice								
BCR	10	38	39	40	41	42	500.000	0.3
BRD*	11	40	42	43	44	45	500.000	
BANKCOOP	10	40	41	42	43	44		0.35
BANCOREX**	12	35	32	35	39	37	1.000.000	0.5
BANC POST	10	38	39	40	41	42	100.000	0.3
B. AGRICOLĂ	10		38	39		41	500.000	
B. ROMÂNEASCĂ	12	35	36	37	36	36	500.000	
CEC	10	-	-	-	-	40	100.000	
B.ION ȚIRIAC	10	40	42	44	45	47	300.000	0.3
B.BUCUREȘTI	8	35	40.	42	44	46	1.000.000	
B.INTERNAȚIONALĂ A RELIGIILOR	11	39	40	39	39	47	100.000	0.2
B.ROMEXTERRA	10	43	44	45	46	47	500000	
B.TRANSILVANIA	10	36	37	40	39	38	300.000	0.35
Persoane juridice								
BCR	10	38	39	40	41	42	25.000.000	0.3
BRD	11	40	42	43	44	45	3.000.000	
BANKCOOP	10	40	41	42	43	44	15.000.000	0.35
BANCOREX	12	38	37	38	41	42		0.5
BANC POST	10	34	35	36		38	500.000	0.75
B. AGRICOLĂ	10	30	32	35		38	25000000	
B. ROMÂNEASCĂ	12	38	39	40	42	42	15.000.000	
CEC	12	-	-	-	-	35	1.000.000	
B. ION ȚIRIAC	10	40	42	44	45	47	5.000.000	0.3
B. BUCUREȘTI	8	30	40	40	42	44	5.000.000	
B.INTERNAȚIONALĂ A RELIGIILOR	10	39	40	39	39	37	15.000.000	0.2
B.ROMEXTERRA	10	43	44	45	46	47	10.000.000	
B.TRANSILVANIA	10	32	33	34	32	30	25.000.000	0.48

*- cu plata dobînzii lunar
** - există și depozite cu dobîndă variabilă

CURSUL VALUTAR PENTRU 08.07.1998

BĂNCI	Dolar SUA		Marcă germană	
	C	V	C	V
BCR (tel. 230500)	8650	8750	4699	4898
BRD (tel. 213050)	8371	8750	4594	4850
BANKCOOP (tel. 211246)	8600	8650	4700	4800
BCIȚ (tel. 211740)	8700	8740	4803	4825
Banca București (tel. 212009)	8600	8790	4750	4850
Banca Agricolă (tel. 146117)	8640	8775	4755	4865
Banca Transilvania (tel. 215011)	8650	8850	4750	5060
Casele de schimb valutar	Dolar SUA		Marcă germană	
	C	V	C	V
Olimp (tel. 215524)	8610	8700	4750	4810
ACR (tel. 112345)	8600	8680	4600	4850
Nasty Change (tel. 216383)	8590	8720	4650	4790
TAROM (tel. 115309)	8620	8720	4700	4780
International Exchange Hygeco (112035)	8650	8750	4700	4850
International Exchange Conel	8610	8720	4700	4820
Romania Exchange (147294)	8610	8699	4630	4749
Cursurile pieței valutare	Dolar SUA		Marcă germană	
	8711		4797	

PIAȚA EXTRABURSIERĂ RASDAQ, TOP 50 - 08.07.1998

Societata	Volum tranzacții	Preț mediu	Preț de închidere	Valoare tranzacții	Var. (%)
ROMCIM BUCURESTI	40,539	79,499.14	80,000	3,222,815,700	1
AL-COMSIB	470,571	2,510.02	3,000	1,181,143,900	-15.17
ROMCIF	235,011	3,407.77	3,300	800,862,600	0.23
ASIGURAREA ROMANEASCA	41,845	13,768.42	13,500	576,139,400	1.3
AMBRO	25,274	16,983.52	17,000	429,241,500	-0.02
COMBINATUL SIDERURGIC SIDEX	36,234	10,789.07	10,700	390,931,100	2.13
STIROM BUCURESTI	6,310	48,704.68	48,000	307,326,500	0.66
CODTEX	118,600	2,500.00	2,500	296,500,000	127.27
VICTORIA PRAHOVA	25,183	9,930.20	10,000	250,072,300	-2.06
RULMENTI BARLAD	23,411	9,465.23	9,500	221,590,500	-0.49
INTEX BRASOV	76,200	2,896.06	2,900	220,680,000	80.07
TRIVALE M.Pitesti	7,100	25,000.00	25,000	177,500,000	400
MOLDOCIM	8,460	20,904.61	21,000	176,853,000	-0.33
ANA-IMEP PITESTI	110,851	1,550.56	1,400	171,881,400	8.17
MARMOSIM	75,660	1,920.22	2,000	145,283,700	2.77
GEROMED	218,450	626.95	630	136,958,010	-0.43
RESIB	19,564	6,100.00	6,100	119,340,400	1.67
OPTIMEX	36,728	2,745.09	2,800	100,821,600	1.04
S. C. T.BUCURESTI	6,086	13,796.06	13,800	83,962,800	5.62
APARATAJ ELECTRIC TITU	7,600	10,337.76	11,000	78,567,000	-5.77
TITAN	13,164	5,958.43	6,000	78,436,800	1.29
ALPROM	4,916	15,251.40	15,500	74,975,900	-0.15
SICIM	4,109	17,053.42	17,000	70,072,500	0.31
COMCEREAL SLOBOZIA	218,060	305.30	300	66,574,440	1.52
PETROTEL	3,508	17,511.29	17,500	61,429,600	-0.22
PETROMIDIA	3,599	17,064.20	17,100	61,414,050	0.3
CNM PETROMIN	3,552	15,708.25	15,500	55,795,700	-0.61
DUCTIL	34,549	1,600.00	1,600	55,278,400	0
POIANA BRASOV	103,316	526.87	520	54,433,955	2.17
BERE BAUTURI CHITILA	425,610	119.91	120	51,033,200	11.91
COMVEX	1,759	28,822.91	28,750	50,699,500	-6.52
SOCEP CONSTANTA	19,409	2,510.94	2,500	48,734,750	-1.49
BUCUR OBOR BUCURESTI	17,392	2,600.00	2,600	45,219,200	-0.7
GENERALCOM BUCURESTI	17,376	2,523.02	2,500	43,840,000	-2.96
HERASTRAU NORD	2,020	21,293.07	27,100	43,012,000	46.5
BANAT COM	135,000	298.89	310	40,350,000	6.75
SANEX	17,552	2,213.43	2,200	38,850,140	0.2
IUS BRASOV	51,705	741.81	740	38,355,270	-4.9
ROMPORTMET	61,469	603.68	620	37,107,710	-2.01
CASIAL DEVA	14,518	2,468.88	2,500	35,843,200	-0.35
ICME	2,213	15,606.69	15,500	34,537,600	0.5
NECTAR	55,083	618.56	560	34,072,220	2.33
PRODALIMENT	22,683	1,483.71	1,400	33,655,000	1.65
RESICONF	148,000	220.00	220	32,560,000	-43.31
ELECTROMAGNETICA	13,677	2,257.59	2,300	30,877,100	-10.49
ARMEDICA	15,491	1,988.88	2,000	30,809,700	0.57
RAMES	13,838	2,200.99	2,000	30,457,350	76.54
DEZROBIREA	1,660	16,499.10	16,000	27,388,500	5.3
PANEGRANO	2,173	12,571.35	13,500	27,317,540	25.37
CARB	1,828	14,933.26	14,000	27,298,000	10.62

BURSA DE VALORI BUCUREȘTI - TOP 50 - 08.07.1998

Denumire societate	Pr.med.	Var	Desc.	Inch.	Nr. act.	Val. totala (lei)	Nr.trz	52Max	52Min
ALRO SLATINA (I)	64419.91	-1	64000	64500	9184	591,632,500	111	80000	25000
MOPAN TG. MURES	1647.09	-1	1620	1600	314245	517,588,270	31	1750	400
TERAPIA CLUJ-NAPOCA (I)	13395.85	2	13500	13500	22655	303,483,000	86	18000	7000
AUTOMOBILE DACIA PITESTI (I)	469.67	2	464	471	477167	224,111,213	235	3000	385
INTERNATIONAL SINAIA	1491.58	3	1350	1490	101446	151,315,140	68	1950	1000
OIL TERMINAL CONSTANTA (I)	1073.17	-2	1070	1070	140084	150,333,620	89	1500	750
BANCA TRANSILVANIA CLUJ	2597.36	3	2550	2600	53020	137,712,000	39	12000	2500
POLICOLOR BUCURESTI (I)	5598.38	0	5550	5650	23690	132,625,650	42	8900	3050
OLTCHIM RM.VALCEA (I)	1406.37	1	1390	1390	93901	132,059,830	78	5450	1340
CIPROM PLOIESTI	945.37	0	960	920	137234	129,737,360	47	2000	590
IMSAT BUCURESTI	16239.94	1	16000	16300	6970	113,192,400	39	22100	6200
ARCTIC GAIESTI (I)	4548.67	1	4500	4650	23726	107,921,750	40	7250	2850
ELECTROAPARATAJ BUCURESTI (I)	1205.43	-5	1230	1200	80170	96,639,400	46	1800	650
COMP.HOTELIERA INTERCONTINENTAL	1432.13	1	1400	1450	62930	90,123,730	38	7800	1300
ANTIBIOTICE IASI (I)	2331.55	2	2250	2300	37740	87,992,800	48	10000	1660
I.A.I.F.O. ZALAU	5879.22	-3	6050	5900	14018	82,414,900	51	20000	2700
ALIMENTARA CLUJ-NAPOCA	1222.65	8	1100	1150	53710	65,668,670	35	1800	360
BERMAS SUCEAVA	2036.01	4	2000	1920	28304	57,627,250	45	3500	411
ARMATURA CLUJ-NAPOCA	1867.53	-3	1920	1950	28468	53,164,850	17	7900	1850
COMPA SIBIU (I)	1250.00	-1	1250	1250	41467	51,833,750	21	3050	1000
EMA PIATRA NEAMT	1176.50	0	1170	1160	36707	43,185,790	29	2000	500
BANCA ALBINA BUCURESTI	23374.41	6	21500	23500	1723	40,274,100	25	38000	19000
NAVROM GALATI (I)	5240.01	-3	5000	5350	7219	37,827,600	64	6650	3250
SILCOTUB ZALAU	11994.62	-1	12000	12000	2937	35,228,200	27	34000	4750
ALBAPAM ALBA IULIA	1078.40	8	900	1080	28895	31,160,440	33	1100	450
RAFO ONESTI	11838.31	-8	12200	11500	2584	30,590,200	44	13700	8500
MOLDOMOBILA IASI	253.24	3	241	258	100663	25,491,497	39	1450	100
CASIROM TURDA	205.52	-2	208	201	123158	25,311,254	29	800	201
ARTROM SLATINA	4423.24	-2	4550	4350	5138	22,726,600	15	25000	3650
CARBID-FOX TARNAVENI	1011.26	-3	1040	1010	21758	22,003,030	6	7350	900
IMPACT BUCURESTI	20429.18	2	20000	21000	939	19,183,000	3	27500	10500
MOBILA ALFA ORADEA	409.11	21	295	444	45992	18,816,010	32	2000	270
MORARIT PANIFICATIE GALATI	1390.35	3	1340	1400	13394	18,622,360	34	1450	410
PETROS PLOIESTI	9944.95	-7	10500	10000	1811	18,010,300	25	11500	4100
ZAHARUL BUZAU	456.73	0	459	456	35417	16,176,061	35	730	361
COMP. ENERGOPETROL CAMPINA	15519.04	7	14600	15900	998	15,488,000	11	28200	6000
AZOMURES TG.MURES (I)	847.22	-2	840	820	18196	15,415,930	23	4800	700
RULMENTUL BRASOV (I)	312.06	0	312	311	47437	14,803,291	24	880	281
UZTEL PLOIESTI	9800.00	1	9800	9800	1415	13,867,000	3	36500	6500
SANTIERUL NAVAL CONSTANTA (I)	4590.97	3	4350	4550	3008	13,809,650	11	30000	4100
ELCOND ZALAU (I)	1222.35	-1	1220	1230	10467	12,794,300	10	3000	630
NETEX BISTRITA	843.35	-10	820	850	13653	11,514,270	17	1200	380
UAMT ORADEA	460.24	2	460	461	24656	11,347,716	22	1600	367
MOPARIV RAMNICU VALCEA	727.80	0	720	730	14641	10,655,740	27	990	360
AEM TIMISOARA	22387.77	-1	22500	22200	458	10,253,600	8	52000	6550
OTELINOX TARGOVISTE (I)	8400.00	-7	8400	8400	1200	10,080,000	1	69000	7700
SINTEROM CLUJ-NAPOCA	7311.88	-3	7500	7250	1280	9,359,200	6	35000	7100
AEROSTAR BACAU	4821.19	-16	4900	4750	1935	9,329,000	16	10000	3500
FORAJ SONDE CRAIOVA	559.08	2	550	560	16116	9,010,070	26	1290	315
VAE - APCAROM BUZAU	461.69	-1	458	457	18804	8,681,677	13	2300	400

BURSA DE ȘTIRI ■ BURSA DE ȘTIRI ■ BURSA DE ȘTIRI

Răgaz pentru conducerea BNR: Parlamentarii au adoptat, ieri, o hotărîre de prelungire a mandatului actualului Consiliu de Administrație al BNR. Mandatul a fost prelungit pînă la data de 1 decembrie, deoarece de la 1 iulie a intrat în vigoare noua lege privind statutul BNR, care prevede alegerea unui alt Consiliu de Administrație. Potrivit vechii legii privind statutul BNR, mandatul Consiliului de Administrație ar fi expirat în luna iulie 1999. Liderii coaliției majoritare au hotărît, acum două săptămîni, ca discuțiile privind alegerea noului Consiliu de Administrație al BNR să fie amînate pentru sesiunea parlamentară din toamnă pentru a nu afecta negocierile cu FMI.

Italienii nu vor să cumpere societăți, ci acțiuni: Ministrul Finanțelor, ***Daniel Dăianu,*** și ministrul Privatizării, ***Sorin Dimitriu,*** au încercat să-i convingă pe oamenii de afaceri italieni să investească în România. Cei doi miniștri au participat, ieri, la Roma, la încheierea forumului oamenilor de afaceri români și italieni, cu tema ***"Italia - primul partener economic al României, oportunități de afaceri și investiții în România pentru firmele italiene"***, patronat de CONFINDUSTRIA. Printre problemele prezentate de societățile italiene prezente pe piața românească se numără birocrația greoaie, legislația confuză, lipsa transparentei privind procesul de privatizare, taxele vamele și, nu în ulitmul rînd, infrastructura slab dezvoltată. Oamenii de afaceri italieni s-ar implica în procesul de privatizare din România, dar majoritatea acestora nu doresc să cumpere societăți întregi, ci o anumită cotă din acțiuni. În ciuda faptului că, Italia ocupă primul loc în România în ceea ce privește numărul societăților înființate (6.000), cea mai mare parte a acestora (aproximativ 5.900) sînt societăți foarte mici.

Ceferiștii se opun restructurării: Convenția Națională "Solidaritatea" a Sindicatelor Feroviare din România dezaprobă varianta de restructurare a SNCFR aprobată, luni, de către Guvern. ***Gabriel Crăciun,*** președintele Convenției "Solidaritatea", a declarat, ieri, că varianta prezentată Guvernului de către ministrul Transporturilor, ***Traian Băsescu (foto)***, reprezintă doar o serie de "principii de reorganizare", fără a constitui un program de restructurare în sine. Sindicaliștii califică drept "absurd" planul de reorganizare a SNCFR, afirmînd că acesta este o ***"variantă originală, neaplicată de nimeni în lume și nerecomandată de nici o firmă de consultanță"***. Ministrul Transporturilor, Traian Băsescu, a afirmat că în cadrul întîlnirii pe care o va avea cu sindicatele, pe data de 17 iulie, va discuta problema forței de muncă excedentare. ***"Vom oferi alternative, fără a ne limita la a le arăta poarta"***, a spus Băsescu.

BAROMETRU FINANCIAR ■ BAROMETRU FINANCIAR

BURSA

După o lungă perioadă de scăderi succesive, indicele BET a reușit să înregistreze ieri o creștere slabă. Dacă marți indicele oficial al Bursei scăzuse sub 600 de puncte, ieri acesta a revenit la 600,37 de puncte, cu o creștere de 0,48%. Amintim că valoarea de referință a acestuia a fost de 1.000 de puncte, calculată în funcție de prețurile și volumele tranzacțiilor de vara trecută.

Valoarea tranzacțiilor a scăzut la doar 3,98 miliarde, de aproape aceeași valoare fiind tranzacționate acțiunile Aparataj Electric SA Titu (3,89 miliarde lei), în cadrul unei oferte publice.

■ Cea mai mare creștere: Mobilă Alfa Oradea, care a crescut cu 21%.

■ Cea mai mare scădere: Zimtub Zimnicea (-22%).

RASDAQ

Valoarea tranzacțiilor pe piața extrabursieră a mai crescut puțin și ieri, ajungînd la 11,86 miliarde lei, față de 10,67 marți.

■ Clubul miliardarelor: - Romcim, cu tranzacții de 3,222 miliarde lei, reprezentînd 27% din totalul valorii tranzacțiilor;

- Al Consib, cu tranzacții de 1,181 miliarde lei, adică 10% din totalul tranzacțiilor de ieri.

■ Tranzacții speciale: - Trivale M. Pitești, cu 7.100 acțiuni vîndute la 25.000 lei/acțiune, preț cu 400% mai mare decît cel precedent de tranzacționare (5.000 lei/acțiune);

- Codtex Brașov, cu 118.600 acțiuni la prețul de 2.500 lei/acțiune, cu 127% decît precedentul preț mediu (1.000 lei/acțiune);

- Intex Brașov, cu 76.000 lei/acțiune, la 2.900 lei/acțiune (creșterea prețului mediu de ieri a fost de 80%).

RASDAQ: valoarea tranzacțiilor

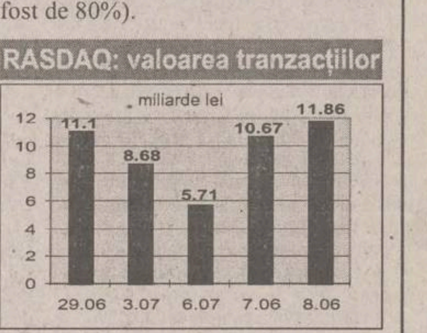

BANCA ROMÂNĂ PENTRU DEZVOLTARE
BRD
Noile dobînzi care se plătesc pentru disponibilități la vedere și pe termen începînd cu 1.07.1998 procente pe an

NR. CRT.	Disponibilități în:	CATEGORII DE CLIENȚI	PLATA DOBÎNZII SE EFECTUEAZA	DISPONIBILITĂȚI SI DEPOZITE LA VEDERE	30 ZILE	60 ZILE	90 ZILE	180 ZILE	270 ZILE	365 ZILE
1.	Lei	Persoane juridice	la expirarea termenului	11	40	41	42	43	44	45
2.		Persoane fizice	lunar	11	40	41	42	43	44	45
3.		Persoane fizice	la expirarea termenului	11	-	-	43	45	46	48
4.	USD	Persoane fizice și juridice	lunar	4	5	-	5.2	5.4	5.7	6
5.	DEM			3	3,75	-	3,85	4	4.1	4.25

Pentru toate operatiunile efectuate în contul dvs. de depozit, BRD nu percepe comisioane. Depozitele constituite de persoanele fizice beneficiază de garanția Fondului de garantare a depozitelor în sistemul financiar.

BRD și-a schimbat sediul:

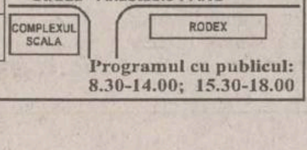

Programul cu publicul:
8.30-14.00; 15.30-18.00

NOUTĂȚILE ZILEI

Șase mineri disponibilizați vin pe jos spre București

Un grup de șase mineri disponibilizați din Valea Jiului vin pe jos de la Petroșani la București pentru a cere președintelui ***Emil Constantinescu*** să accelereze aplicarea măsurilor de relansare economică a Văii Jiului și de reconversie profesională a foștilor mineri. Inițial, din Petroșani a plecat un singur om, pe 1 iulie. Lui ***Petre Braiț***, președintele Asociației minerilor disponibilizați din Valea Jiului, i s-au alăturat, apoi, alte cinci persoane. Braiț a declarat, ieri, aflat pe drum în apropiere de Pitești, că ***"foștii mineri nu vor accepta să încheie întîlnirea cu președintele Constantinescu decît după ce vor semna un act prin care acesta să garanteze aplicarea măsurilor promise în timpul vizitei de la Lupeni". "Ne confruntăm acum cu un exod de forță de muncă venită din regiunile apropiate, cu oameni care cred că e ușor să-ți găsești o slujbă aici"***, susține Braiț.

Un soldat la termen redus s-a împușcat în inimă

Un soldat de la unitatea militară din Ineu, județul Arad, s-a împușcat mortal în timpul serviciului de gardă. ***Sabin Cristian Ilie***, în vîrstă de 23 de ani, din Beiuș, județul Bihor, soldat la termen redus la UM 01499 din Ineu, s-a împușcat în inimă cu pistolul mitralieră, după ce intrase în serviciul de pază, declară sursa citată. Soldatului i s-a acordat primul ajutor, dar el a decedat ulterior la spital. Comandantul unității a declarat că soldatul a lăsat o scrisoare în care afirmă că gestul său nu a fost determinat de serviciul militar, dar nu a precizat conținutul scrisorii. Soldatul nu a avut probleme comportamentale care să justifice gestul său, declară colegii acestuia. Scrisoarea lăsată de soldat a fost ridicată de către Parchetul Militar Timișoara, care investighează împrejurările care au dus la sinuciderea soldatului.

Un șef de navă turc, condamnat la Constanța

Tribunalul Constanța l-a condamnat ieri la închisoare pe comandantul pescadorului turcesc Agaoglu 2, acuzat de pătrundere ilegală în apele teritoriale românești. ***Tamer Guren*** are de executat o pedeapsă de doi ani și opt luni de închisoare. Pescadorul turcesc Agaoglu 2 a fost reținut de autoritățile române în ziua de 6 iunie, în timp ce efectua braconaj la 8,3 mile de coastă, în dreptul localității Perișoru. Nava turcească a fost depistată de vedeta maritimă 31. Tribunalul Constanța a hotărît să nu mai confiște nava.

Furt de armanent dintr-o unitate militară

Parchetul Militar Timișoara a emis, ieri, mandate de arestare preventivă pentru cinci persoane, suspectate că ar fi implicate în furtul de muniție de război din depozitul UM 01404 din Timișoara. Plt.mj. ***Nedeian Tudorel*** (șeful depozitului unității militare) a fost arestat preventiv pe o perioadă de 30 de zile pentru neglijență în serviciu, instigare la mărturie mincinoasă, fals și încălcare de consemn. Apoi, soldatul ***Spaia Daniel***, caporalul ***Bogdan Adalbert*** și sergenții ***Egerău Cristian*** și ***Drinovan Petru*** au fost arestați preventiv pentru cinci zile pentru încălcare de consemn. Ei sînt acuzați că nu se aflau la posturile lor în momentul furtului. În data de 6 iulie, din depozitul de muniție al UM 01404 din Timișoara, mai multe persoane au sustras șapte sute de cartușe de război de calibru 7,62mm și zece grenade de mînă. Cercetările preliminare au stabilit că lacătul și sigiliul ușii depozitului au fost sparte, iar sistemul de alarmă a fost, în prealabil, tăiat.

"Turnătorul" Vilău părăsește șefia Comisiei SIE

Conducerea Comisiei parlamentare de control al SIE va putea fi desemnată abia în sesiunea de toamnă a Parlamentului, a declarat, ieri, deputatul PRM ***Tudor Marcu***, membru al acestei comisii. Parlamentul a aprobat, la propunerea PD, ca deputatul ***George Șerban***, membru al Comisiei de apărare, să devină membru al Comisiei SIE, înlocuindu-l pe ***Adrian Vilău***, care a demisionat. Comisia SIE poate lua hotărîri, pînă în toamnă, doar privind organizarea sa internă. Conducerea Comisiei SIE va fi desemnată după ce vor avea loc negocieri între grupurile parlamentare care sînt reprezentate în această comisie. Comisia SIE este formată din trei deputați: Mihai Gheorghiu - PNTCD, George Șerban - PD și Tudor Marcu - PRM, și doi senatori; Corneliu Boiangiu - PNL și Radu Timofte - PDSR.

PNL și-a frînt aripa de dreapta

■ vicepreședintele Viorel Cataramă, considerat singurul liberal autentic din PNL, nu mai are voie să vorbească în numele partidului ■ cel care l-a "lucrat" pare să fie Valeriu Stoica ■ nici Nicolae Manolescu nu-l înghite pe magnatul liberal ■

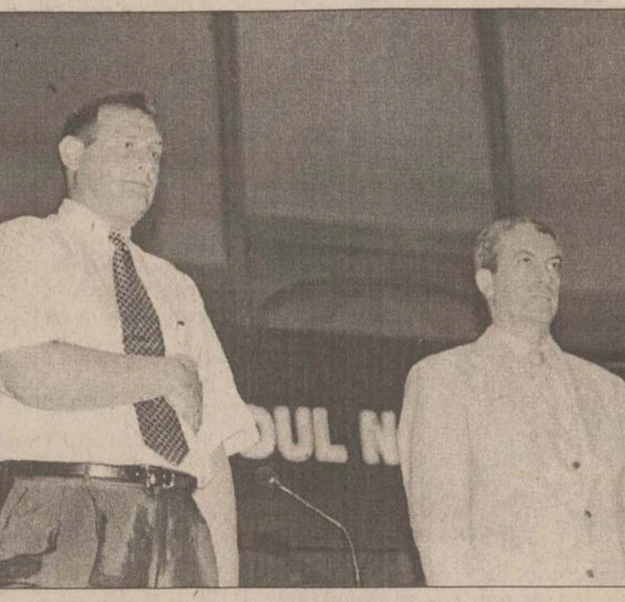
Viorel Cataramă și Călin Popescu Tăriceanu, cei care se consideră singurii exponenți de dreapta într-un partid liberal cu puternice tendințe de stînga

Pe ordinea de zi a ședinței Biroului Permanent de alaltăseară nu figura discutarea "cazului Cataramă". Întrunirea Biroului Permanent a fost devansată cu 24 de ore, pentru a se lua o decizie în timp util în privința susținerii sau respingerii propunerii PD privind candidatura ***Irinei Radu*** în C.A. al TVR. După ce această problemă, precum și altele cu caracter organizatoric au fost urgent epuizate - o serie de membri ai Biroului Permanent intenționau să prindă semifinala Brazilia-Olanda - la propunerea lui ***Valeriu Stoica*** (susținut forte de ***Radu Stroe, Mona Muscă*** și ex PAC-iștii ***Nicolae Manolescu*** și ***Moise Guran***) s-a luat în discuție discursul virulent al lui Cataramă de la microfonul Consiliului National.

Cataramă a fost învinuit că a adus acuzații nefondate (și neprobate) atît partidului cît și conducerii acestuia și i s-a cerut să retracteze public aceste acuzații. Cataramă a anunțat că își menține punctele de vedere, și în aceste condiții, mai multi membri ai Biroului Permanent s-au "năpustit" asupra sa. Au fost voci care au cerut să-i fie retrasă calitatea de vicepreședinte, alții au cerut suspendarea lui pe un an din calitatea de membru al partidului. Cataramă i-a avut de partea sa doar pe vicepreședinții ***Călin Popescu-Tăriceanu*** și (partial) Pul Păcuraru. Pînă să fie supuse la vot sancțiunile decise împotriva sa, președintele Quintus a păstrat o poziție neutră. Președintele PNL știa că prin sancționarea lui Cataramă, a mai pierdut din influentă în partid, în dauna lui Valeriu Stoica și Nicolae Manolescu (aliați pentru moment). Sancțiunile dictate împotriva lui Viorel Cataramă operează pînă la data viitorului Consiliu Național, cînd acest for urmează să ratifice sau să infirme cele decise de Biroul Permanent Central.

Rivalitatea Cataramă-Stoica are ceva vechime

Diferendele dintre Valeriu Stoica și Cataramă nu sînt de azi de ieri. Cu ocazia Congresului acestui partid din 1996, între cei doi s-a dat bătălia pentru funcția de prim-vicepreședine al PNL, dar înainte de scrutinul decisiv, Cataramă s-a retras, datorită unei campanii de presă ostile lui, demarată de unele cotidiane. Imediat după terminarea Congresului extraordinar al PNL din martie 1998, Valeriu Stoica declara ziariștilor că programul economic promovat de cuplul Cataramă-Tăriceanu ar favoriza interesele unui număr limitat de persoane și firme. cataramă s-a plîns lui Quintus, pentru moment conflictul a fost aplanat, dar Stoica l-a așteptat "la cotitură" pe Cataramă. Momentul prielnic s-a ivit în timpul Consiliului Național de sîmbătă, cînd vicepreședintele PNL a criticat dur politica economică a partidului. De curînd, Cataramă mai are un dușman de temut în persoana lui Nicolae Manolescu. Fostul președinte al PAC s-a zbătut să-l înfunde sîmbătă pe Cataramă, cînd s-a supus la vot suspendarea lui din toate funcțiile, pentru că nu și-a depus ***"declarația de Securitate"***. Manolescu a mers pînă acolo, încît a încercat să schimbe rezultatul votului, care îi era favorabil lui Cataramă. S-a remarcat încă de sîmbătă că Mircea Ionescu-Quintus, va încerca să se apropie de Cataramă, acesta urmînd să primească "întăriri" prin venirea în partid a lui Horia Rusu, Dinu Patriciu și Dinu Zamfirescu. Surse di PNL susțin că "aripa" Stoica va încerca să prelungească la infinit negocierile pentru desăvîrșirea fuziunii dintre PNL și PL, fuziune ratificată de Consiliul Național. Se anunță pentru zilele viitoare dispute puternice între adepții lui Stoica și cei ai lui Cataramă. **(L.G., S.U.)**

Ce crede Catarmă

"Mi se pare bizară hotărîrea Biroului Permanent. În fapt, cred că se încearcă o pedepsire a mea, pentru că am adus critici persoanelor cu vederi de stînga din conducere. În legătură cu sancțiunile, există aici un nonsens. Nu pot exista vicepreședintei fără funcții executive, dar, în același timp, nici eu și nici alți vicepreședinți nu am avut atribuții, nu am avut o «fișă a postului». În ceea ce privește declarațiile mele, eu de obicei vorbesc în nume personal."

Românii se răzbună pe croați

■ în noaptea de după meciul România-Croația, Eugen Brkiç, un om de afaceri croat aflat la Bîrlad, a fost jefuit de 14.000 mărci, un telefon mobil și un lănțișor din aur

În condiții neelucidate încă, omul de afaceri croat ***Eugen Brkiç***, în vîrstă de 50 ani, a rămas fără 14.000 mărci, un telefon mobil Motorola și fără un lănțișor din aur. Conform celor precizate de polițiști, ***"în noaptea de 1 spre 2 iulie, croatul a mers la terasa Paradis, din Bîrlad. La un moment dat, la masa sa a venit un tînăr, în vîrstă de circa 30 ani. Cei doi au purtat discuții referitoare la meciul de fotbal Croația-România. După cîtva timp, în jurul orei 3, Eugen Brkiç a fost găsit de un taximetrist în zona cinematografului Victoria, lîngă un gard. Croatul se afla în stare de ebrietate. El a fost dus la hotelul Moldova, unde locuia. Cînd și-a revenit, el a constatat că nu mai avea banii, telefonul mobil și lănțișorul din aur"***.

Polițiștii au spus că, de circa cinci ani, Eugen Brkiç achiziționează fructe din zona Moldovei și că este cunoscut ca un partener serios în afaceri: ***"Probabil din cauza victoriei echipei Croației, nu s-a mai controlat și a băut cam mult"***. Polițiștii efectuează cercetări în vederea stabilirii identității tînărului cu care Eugen Brkiç a stat la masă. **(Mihai VASILE)**

După patru ani de dezbateri, TVR s-a pricopsit cu conducere

Balamulcul numirii Consiliului de Administrație al TVR a luat sfîrșit. Parlamentul a validat, ieri, cu 285 de voturi "pentru" și 64 "împotrivă", lista noului CA al televiziunii publice. Faptul a fost posibil după ce Gabriel Liiceanu a renunțat la intenția de a nu mai candida și după ce Birourile Permanente ale Parlamentului au acceptat candidatura Irinei Radu.

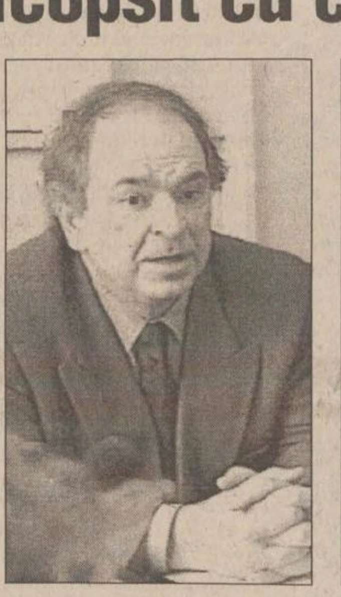
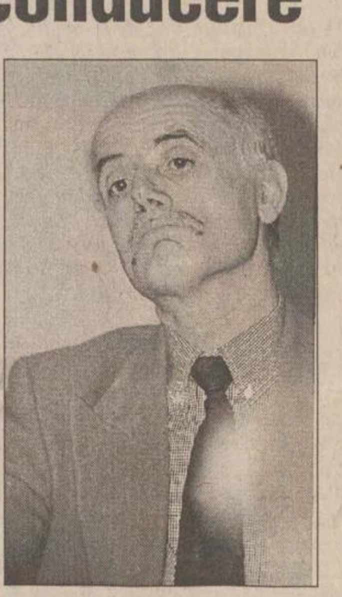
Deși cu o zi înainte anunțaseră că vor refuza un loc în CA al TVR dacă Alexandru Mironov va face parte și el din acest for, ieri, Gabriel Liiceanu și Stere Gulea au acceptat totuși să fie colegi cu acesta

Din Consiliul de Administratie al TVR vor face parte: ***Alexandru Ștefănescu, Dănuț Sachelariu*** din partea PNTCD; ***Mihai Malaimare, Alexandru Mironov*** - PDSR; ***Neculai Constantin Munteanu, Irina Radu*** - PD; ***Cristian Hadjiculea*** - PNL, ***Galfalvi Zsolt*** - UDMR, ***Titus Raveica*** - PRM, ***Stere Gulea*** - Președinție, ***Lucia Hossu Longin*** - Guvern, ***Dumitru Iuga*** și ***Gabriel Liiceanu*** - din partea salariaților TVR. Noii membri ai CA al TVR au depus jurămîntul în fata Parlamentului. Ei urmează să se întrunească pentru a-și alege un președinte care, potrivit legii, va fi și directorul general al Societății Române de Televiziune. Acesta trebuie validat tot prin votul Parlamentului.

Gabriel Liiceanu, deși anunțase alaltăieri, împreună cu Stere Gulea, că se va recuza din calitatea de membru ai viitorului Consiliu de Administrație al TVR, dacă Alexandru Mironov va fi promovat în aceeași funcție, a acceptat ieri noua funcție. Liiceanu a afirmat, în urmă cu două zile, că ***"normalitatea nu poate debuta sub auspiciile includerii în CA a unor persoane ca Alexandru Mironov, despre care presa centrală a publicat dovezi ale colaborării sale cu Securitatea, precum și o notă din timpul regimului Iliescu, în care cerea ca Liiceanu și Corneliu Coposu să fie deferiți justiției pentru sprijinul arătat manifestației anticomuniste din Piața Universității"***. Această spectaculoasă revenire urmează presiunilor făcute de Dumitru Iuga, liderul SLRTVR, care spunea că, Liiceanu, renunțînd la candidatura sa, ***"îi aruncă în derizoriu pe cei o mie de salariați ai Televiziunii"*** care au încercat să-l propulseze an de an în Consiliu. ***"Am înțeles că e o sarcină civică să mă aflu în Consiliul de Administrație"***, a spus Liiceanu. El a adăugat că nu renunță la nimic din ceea ce a spus despre Mironov. La rîndul său, Mironov a declarat că și pentru el este o sarcină civică să stea alături de "talibani".

Al doilea eveniment spectaculos consumat ieri s-a produs atunci cînd Birourile Permanente ale celor două Camere au decis ca Irina Radu, al doilea candidat al PD, să figureze pe lista membrilor CA care urma a fi adoptată de Parlament. Pînă de curînd, candidatura Irinei Radu avea de întîmpinat puternica opoziție a PNȚCD și PNL. Irina Radu va ocupa locul rezervat minorităților nationale, al căror reprezentat în Consiliu va fi considerat reprezentantul UDMR.

În semn de protest, grupul parlamentar al minorităților nationale altele decît cea maghiară s-a retras de la votul de ieri din Parlament. Minoritățile au considerat această hotărîre drept "o lipsă de respect fată de minorități". **(Adrian CIOFLÂNCĂ)**

Homosexualii români vor participa la Jocurile Olimpice Gay de la Amsterdam

■ delegația română, formată dintr-o chimistă, trei studenți, un ziarist și un contabil, participă pentru prima oară la această competiție

Un grup de șase homosexuali români va participa la Jocurile Olimpice Gay, care se vor desfășura în perioada 1-8 august, la Amsterdam. Este pentru a doua oară cînd homosexuali români participă la această competiție - a declarat ***Daniel Iorga***, delegat al Asociației "Accept" la Jocurile Olimpice Gay. Delegația română este formată dintr-o chimistă, trei studenți, un ziarist și un contabil. Ei vor concura în la patru probe sportive (atletism, dans, maraton și șah). Concomitent cu întrecerile sportive, homosexualii români vor participa la mai multe seminarii din cadrul Festivalului cultural "Coming Out". Potrivit lui Iorga, cheltuielile de deplasare vor fi suportate de Asociația "Accept", Ambasada Olandei la București și de o organizație elvețiană pentru drepturile omului. La prima participare, la ediția din 1996, a Jocurilor Olimpice Gay, de la Berlin, Daniel Iorga - unul dintre cei doi reprezentanți români - a obținut o medalie de bronz la atletism.

Jocurile Olimpice Gay se află la a șasea ediție, dar este pentru prima oară cînd ele se desfășoară concomitent cu Festivalul "Coming Out". Acesta cuprinde o serie de manifestări culturale și seminarii pe teme legate de problemele, de viața homosexualilor și de comunicarea dintre ei și restul societății, unele organizate cu ajutorul Amnesty International.

ApR a rămas cu echipajul incomplet

■ demisia lui Iosif Boda și demiterea lui Mircea Ursache a lăsat partidul în criză de personal

Prim-vicepreședintele Mircea Coșea se gîndește să scoată postul lui Boda la concurs

Biroul Executiv al Alianței pentru România va analiza, în ședința de miercuri, problema numirii unui nou secretar general al acestei formațiuni. Prim-vicepreședintele ApR ***Mircea Coșea*** a precizat, miercuri, într-o conferință de presă, că deține temporar funcția de secretar general al partidului, rămasă vacantă după demiterea lui ***Mircea Ursache***. Coșea a spus că este foarte probabil ca Biroul Executiv al ApR să decidă constituirea unui "colectiv restrîns" de persoane care să îndeplinească sarcinile secretarului general. Liderul ApR a explicat că motivul principal al demiterii lui Ursache au fost "disfunctionalitățile" în organizarea Consiliului Național al partidului, desfășurat săptămîna trecută, la Iași. Mircea Coșea a anunțat că ApR va organiza, în curînd, un concurs pentru ocuparea postului de purtător de cuvînt al partidului, post din care și-a dat demisia Iosif Boda. Acesta a renunțat la funcție în data de 27 iunie 1998, cu ocazia Consiliului Național al partidului, organizat la Iași, declarînd că, pentru el, aceasta este "o haină prea strîmtă". **(Dan POPA)**

Pleșu vrea să joace acasă meciul tratatului cu Rusia

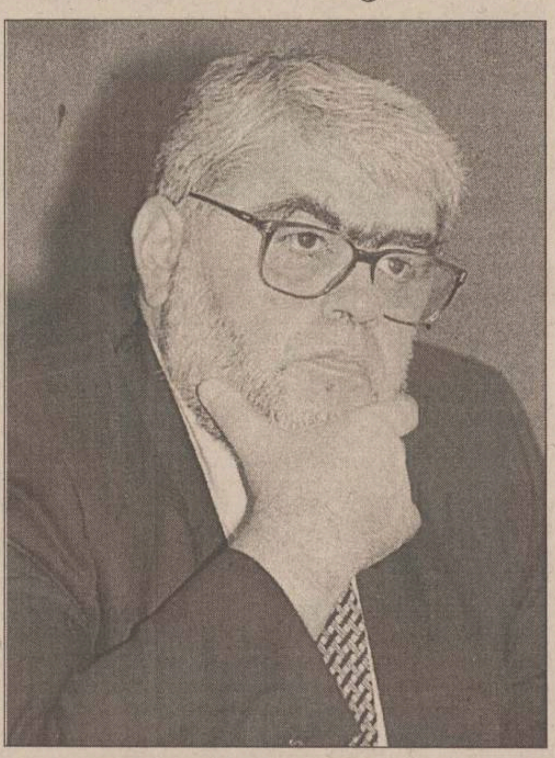

Ministrul român de Externe, ***Andrei Pleșu*** **(foto)**, a remis ambasadorului Rusiei la București un inventar al problemelor nerezolvate și unele propuneri intermediare pentru reluarea negocierilor privind finalizarea Tratatului româno-rus, a anunțat ieri, purtătorul de cuvînt al MAE român, ***Anda Filip***. Andrei Pleșu și ambasadorul ***Valerii Keneaikin*** au avut, alaltăieri, o întrevedere, la solicitarea părții române. Pleșu a reiterat, cu acest prilej, disponibilitatea României de a organiza următoarea rundă de negocieri la București și a propus ca aceasta să aibă loc ***"spre sfîrșitul anului"***, la nivel de directori generali sau secretari de stat din ministerele de Externe. Ultima rundă de negociere a Tratatului privind relațiile prietenești și de cooperare între România și Federația Rusă s-a desfășurat în octombrie 1997, la Moscova. Partea rusă a remis autorităților de la București, în ianuarie 1998, noi propuneri pentru punctele nesoluționate din tratat.

Pleșu a adeverit, recent, într-un interviu acordat agenției Mediafax, că negocierile privind Tratatul român-rus se află în impas. Ministrul român de Externe a arătat că autoritățile de la București doresc menționarea în textul Tratatului a problemei creării unei comisii mixte de experți pe problema tezaurului României. Discuțiile sînt îngreunate de faptul că nu se știe nimic despre locul unde este amplasat în prezent tezaurul și nici despre valoarea lui din acest moment. În 1916, Guvernul rămîn, sub presiunea trupelor germane, a trimis spre Rusia țaristă două vagoane de aur (reprezentînd valoare rezervei Băncii Naționale, adică 630 de milioane de lei aur, însemnînd astăzi 30-40 miliarde de dolari). Pleșu a anunțat și posibilitatea ca denunțarea pactului Ribbentrop-Molotov să se facă tot în textul Tratatului politic. Pleșu și Keneaikin au convenit, de asemenea, că ritmul relațiilor economice româno-ruse trebuie să crească, independent de negocierile pentru Tratatul politic. **(A. CIOFLÂNCĂ)**

Umanismul țăranului român e un fapt care nouă ne lipsește

■ interviu cu Gail Kligman, doctor în sociologie, profesor la Universitatea California

Gail Kligman este profesor de sociologie de la Universitatea California din Los Angeles (SUA). A publicat pînă în prezent în SUA trei cărți, toate inspirate din realități românești: "Căluș: o transformare simbolică în ritualul românesc" (1981), "Nunta mortului - ritual, poetică și cultură populară în Transilvania", carte apărută recent și la Editura Polirom din Iasi, "Politica duplicității - controlul natalității în România lui Ceaușescu".

- Cum ați ajuns să faceți activitate de cercetare științifică în România?

- Mărturisesc că nu am avut nici un interes să vin în România. Eu am vrut să fac cercetările mele de doctorat în Macedonia, dar în acea perioadă nu mi s-a aprobat acest lucru de către autoritățile iugoslave. Prin anii 1976-1978, România lui Ceausescu era mai deschisă pentru Apus și asa am ajuns aici, absolut nepregătită, după ce fusesem refuzată de macedoneni. Cînd am sosit aici, mi-am dat seama, însă, că nici România nu era o țară așa de deschisă pentru cercetătorii occidentali.

- Cum ați reușit să obțineți aprobarea de a locui într-un sat din Maramureș în acea perioadă?

- A fost foarte greu, fără semnătura lui Ceausescu nu as fi putut locui în vreun sat din Maramureș. Am speculat faptul că în Transilvania erau multi cercetători francezi și am solicitat să mi se permită și mie acest lucru, fiindcă și ei erau capitaliști. Nu am avut voie să fac tot ceea ce as fi dorit. Securitatea mi-a spus foarte clar că am voie să studiez numai obiceiurile și folclorul, considerînd că aceste domenii sînt neutre. Ei nu înțelegeam însă că și aceste zone erau destul de politizate. Asa am intrat eu în spiritualitatea românească.

- Ce modificări interioare v-a produs experiența românească?

- Toată lumea mă întreabă cum Dumnezeu am stat eu într-un sat. Nu înțeleg de ce acesta li se pare un lucru ieșit din comun. Primarul de atunci ar fi vrut să stau la el. Evident, era clar scopul. Unde am locuit eu însă, oamenii erau foarte săraci. Am studiat și am scris la o lampă. Lucram de obicei între orele 22.00 și 1.00 noaptea, ceea ce nu e normal într-un sat, să vezi lampa aprinsă pînă la acea oră. Babele bîrfeau. Condițiile mai grele de trai, cu closetul aflat în curte, nu erau o problemă pentru mine, pentru că oamenii erau de o absolută omenie. Gazdele mele erau niste oameni nemaipomeniți. Intelectualii români au un fel de dispreț fată de oamenii simpli. Eu sînt, totuși, un om de știință, dar am învățat foarte mult de la țăranii mei din Maramureș. Umanismul țăranului român e un fapt care nouă, americanilor, ne lipseste. De asemenea, nouă ne e frică de moarte, în timp ce țăranii români se află într-o relație privilegiată cu moartea. Gazda mea era un om foarte citit, deși era țăran-țăran.

- Cum l-ați cunoscut pe Mircea Eliade?

- Cînd am terminat primul meu studiu despre căluș, în urma cercetărilor din sudul țării, am avut îndrăzneala intelectuală să-i scriu lui Eliade o scrisoare în care i-am povestit despre ce era vorba și i-am cerut să citească teza mea de doctorat. După ce a citit-o, el mi-a scris că ar vrea foarte mult să mă cunoască. Cu tot respectul pentru Eliade, mai ales că a scris și el despre obiceiul călușului, trebuie să spun, însă, că este o diferentă mare între cercetarea făcută pe teren și romantizarea spiritualității țărănesti. De aici derivă între noi o diferență în privința viziunii abordate.

- Ce schimbări ați remarcat recent la Ieud?

- Eu nu am mai făcut cercetare de teren de mulți ani în România, dar cînd am fost acum șase săptămîni în Maramureș și am fost invitată la o logodnă, pentru mine a fost foarte interesant să observ că țăranii mei din Ieud au împrumutat unele tradiții din sudul țării. Oamenii, lucrînd foarte mult în Banat, de pildă, au adus muzica de acolo. Jocul lor preferat a rămas învîrtita de Maramureș, dar muzica era sîrbească. Era ceva ciudat. Totuși, înmormîntările au rămas la fel. **(Constantin SEVERIN)**

S-a înființat Clubul Dreptei

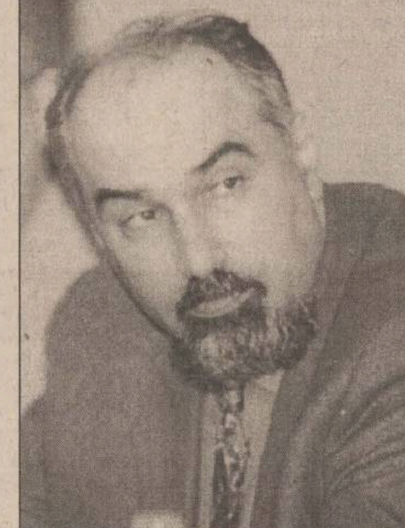

Ieri seară, la sediul Asociației 21 Decembrie Bucuresti, peste 200 de invitați din mediul politic și cultural au participat la inaugurarea Clubului Dreptei, inițiativă care a apartinut senatorului PAR de Iași, ***Varujan Vosganian***. Printre cei prezenți s-au aflat cîțiva deputați PNȚCD, precum și 7 senatori și deputați PNL, în frunte cu ***Viorel Cataramă***. Printre cei prezenti s-au remarcat și foștii miniștri ***Ilie Șerbănescu, Valentin Ionescu*** și ***Bogdan Teodoriu***. Senatorul Varujan Vosganian a împrăștiat temerile celor care credeau că acest club ar putea deveni într-un viitor apropiat nucleul unui partid politic. Vosganian a declarat că nu se pune problema de asa ceva, ci este vorba de o reuniunre a unor politicieni, oameni de cultulră cu vederi asemanătoare,care militează pentru o dreaptă puternică românească. Tot ieri, liderul CDR, ***Ion Diaconescu***, a declarat că nu vede în Clubul Dreptei decît o nouă încercare de revigorare a acestei aliante. **(L. GHEORGHIU)**

Mircea Criste, noul Procuror General

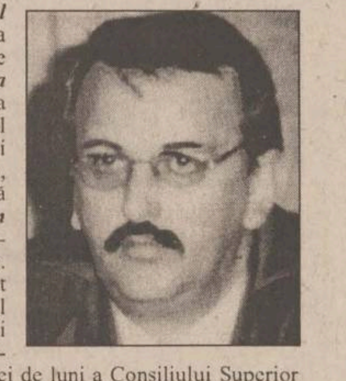

Președintele ***Emil Constantinescu*** a semnat decretul de numire a lui ***Mircea Criste*** **(foto)** în funcția de procuror general al Parchetului Curții Supreme de Justiție, loc rămas vacant după plecarea lui ***Sorin Moisescu*** la conducerea instanței supreme. Mircea Criste a deținut pînă în prezent postul de șef al Direcției Generale a Penitenciarelor. În cadrul ședinței de luni a Consiliului Superior al Magistraturii s-a luat în discuție trecerea în magistratură a lui Criste, care a renunțat la calitatea de judecător în momentul numirii sale la conducerea Direcției Generale a Penitenciarelor, în 1997.

Monitorul Editoriale

Ziarul care stă de vorbă cu oamenii

LOCAL

La buget mic, discuții pe măsură

Pentru că județul Iași trebuia să aibă în 1998 un buget, trebuia să avem parte și de circul aferent. Simirad, Antonesei, Stențel și compania au semnat în comun super-producția "Nu mă enerva, frate", în care, după un an de zîmbete scrîșnite, și-au dat pînă la urmă arama pe față. Aleșii poporului și-au ridicat poalele în cap, și-au pus piedici unul altuia și s-au stropit cu noroi, uitînd că "se filmează" sau ignorînd pur și simplu acest lucru. Politicianul român pare condamnat să se supună fatalei reguli "amicii de ieri, inamicii de azi", scena locală fiind și ea aglomerată, ca și cea națională, nu de conducători ai unei comunități, ci de oameni vopsiți pe viață într-o anumită culoare politică. Bugetul județean a fost excelenta ocazie ca fiecare să-și urmărească interesul așa cum s-a priceput mai bine. Primarul Iașului, Constantin Simirad, și-a ales ca temă discursul exclusiv social, cu accente populiste. El vede Iașul înmormîntat în mizerie și întuneric, asistații social murind de foame prin boscheți, cartierele lăsate la mîna răufăcătorilor, totul din cauza capitaliștilor de la Consiliul Județean. Președintele Consiliului Județean, Liviu Antonesei, a intrat inițial în rolul liberalului plictisit, prea convins de valoarea doctrinei sale pentru a mai da explicații mulțimii, iar apoi și-a dat drumul la gură, dar numai pentru a intra și el în bălăcăreala generală, așa cum e obiceiul pe malul Bahluiului. Constantin Stențel, adjunctul lui Antonesei, a stat cuminte în banca lui, învățînd în sfîrșit că nu este în stare de un discurs coerent. El a fost însă cel care a manevrat bugetul și care l-a lămurit pe președintele CJ de valoarea operei sale. Tot el este cel care n-a avut bunul simț de a dialoga cu primarii orașelor din județ, sfătuindu-se, probabil, doar cu soția lui, așa cum singur a recunoscut, nu cu mult timp în urmă, că obișnuiește să facă de cîte ori are o sarcină grea la serviciu. Prefectul Florin Vitan s-a comportat ca un comediant, reacționînd, cum îi stă lui în caracter, după cum i-au simțit nările că bate vîntul. Săptămîna trecută a sărit în sprijinul lui Simirad, crezînd că dă bine la imagine, pentru ca acum să-l trimită pe acesta să fluiere la bec, convins că, în problema bugetului, nu are dreptate. Problema cu toți acești bărbați de frunte ai Iașului e că au cam lăsat bugetul deoparte și s-au pus pe cafteală, amintindu-și fiecare ce pățați sînt ceilalți și ce trecut plin de trăsnăi au avut.

Ce să înțeleagă cetățeanul, și așa debusolat de tranziție? Firește, vîrtejul cifrelor bugetare îi provoacă amețeală, nefiind el în măsură să știe cine a greșit la tabla înmulțirii. El are însă nas să miroase putoarea degajată dinspre clădirile administrației locale și județene și să țină minte locurile pe care trebuie să le ocolească. Pot fi date, totuși, cîteva îndrumări, pentru cultura sa generală. În primul rînd, ceea ce captează atenția este faptul că, în condițiile unui buget de austeritate, salariile funcționarilor publici rămîn la cote extrem de înalte. Primarul Simirad a atins această problemă dar numai cînd a fost vorba de curtea CJ, tăcînd imediat ce i s-a arătat propriul stat de plată. Șefii de servicii și directorașii din administrația locală și județeană ridică lunar cîte 4-5 milioane, șefii mari ajungînd pînă la 8-9 milioane. Oricît s-ar ascunde ei în spatele unor închipuite venituri proprii, este clar că sînt plătiți din impozitele și taxele suportate de contribuabili. Poate că asemenea salarii cu mult peste nivelul mediu pe economie ar putea fi, pînă la urmă, acceptate, atît timp cît se reclamă în permanență necesitatea creșterii calității serviciilor publice. Ceea ce nu poate fi tolerat este lipsa totală de transparență în privința propriului fond de salarii. La Primărie se știe vag că nu depășește 5% din veniturile totale, dar Constantin Simirad a refuzat să ofere amănunte de fiecare dată cînd acestea i-au fost cerute. La Consiliul Județean, nici măcar atît nu se știe, Liviu Antonesei refuzînd pur și simplu să dea explicații, considerînd de fiecare dată că este doar o problemă internă. Astfel, moralitatea celor care, zilele acestea, se dau de ceasul morții de grija comunității șchioapătă exact în punctul cel mai sensibil.

O altă idee interesantă ce rezultă din bugetul județean, așa cum a fost creat, o conferă suma extrem de mare pe care a primit-o RAJAC, de la care a pornit de fapt tot bîlciul. Teoretic, argumentul Consiliul Județean este că această regie are nevoie de o infuzie masivă de capital pentru a se termina o dată cu toate marile investiții începute cu ani în urmă și care acum stau în conservare. Prosperitatea RAJAC interesează pe toți ieșenii, fiind poate regia cu cele mai numeroase reclamații privind serviciile pe care le asigură. Poate că șefii județului s-au hotărît, în sfîrșit, să rezolve problema apei curente în Iași, punînd capăt astfel uneia din marile probleme ale orașului. Dar, pe de altă parte, nu poți să nu sesizezi că în RAJAC s-au băgat milioane de dolari și zeci de milioane de mărci numai bune de cheltuit. Conform contractului semnat cu BERD, RAJAC nu poate cheltui dolari dacă nu cheltuie și lei, adică dacă nu vine cu propria contribuție. Și acolo unde sînt bani, sînt și lucrări, însemnînd tot atîtea licitații și comisioane grase. Așa cum s-au bătut cărțile bugetului, Regia Apă-Canal a prins potul cel mare, chiar dacă nici Gheorghe Nichita nu se arată prea mulțumit. La fel cum, din tot patrimoniul Consiliului Județean, RAJAC reprezintă ciolanul cel mai bun de ros. Acesta ar putea fi tema unei discuții aparte, subiectul meritînd a fi urmărit în lunile următoare. **(Gabriel GACHI)**

NAȚIONAL

Lovitura liberalilor social-democrați

Recentele absorbții de mici aripi liberale în PNL au indus în conducerea partidului, se pare, un sentiment de siguranță. Orizontul liberalismului, în dimensiunea sa instituțională, a fost adus, prin mișcarea centripetă a PL și PL93, în imediata apropiere a PNL. Astfel că, acum, liderii liberali se pot considera unici reprezentanți ai liberalismului și, în consecință, stăpîni pe situație. Atît de stăpîni, încît consideră, probabil, că opiniile contrare sînt de înăbușit. Nu de altceva, dar dacă nu se tace, cel puțin pe moment, se pot supăra unii care au mai făcut-o și altădată și ar putea pleca din partid, spărgînd visul liberalismului național și unic, întrupat în PNL. Și se mai poate ca aceiași intransigenți lideri liberali să considere că, dacă fuziunea liberală este aproape gata, nici un posibil dizident din PNL nu mai are șanse reale de a se afirma sau de a forma de acum celebrele mici aripi care să părăsească partidul. În fond, cei ce au plecat s-au întors spășiți, arătînd, celor ce pot vedea, că toate drumurile liberalilor duc, invariabil, la PNL.

Odată fuzionați, liberalii au devenit sensibili la opiniile ce nu le convin. Mai ales la acelea care îi împing la analize lucide, care le arată că, atît timp cît au avut în gestionare unele ministere economice, nu au putut duce o politică demnă de a le onora numele de liberali. Dacă ar fi făcut-o, cel mai probabil că nu ar fi pierdut Ministerul Industriilor și cel al Finanțelor.

Se prea poate ca lipsa concurenței în spectrul dreptei să fi condus la concluzia că Viorel Cataramă poate fi neutralizat, fără riscuri de secesiune. Acesta, vicepreședinte PNL, a fost lăsat fără atribuții la funcție, din cauza unor critici pertinente la adresa politicii partidului. În fond, Cataramă a fost sancționat pentru afirmații care nu se îndepărtează de realitatea că PNL se face răspunzător, în mare măsură, de eșecul de pînă acum al reformei. Partidul Național Liberal este, la ora actuală, cel mai puternic partid de dreapta, care are potențialul de a impune o politică favorabilă unui mediu economic liberal și de a coagula politic clasa de mijloc, în formare. De aceea, Cataramă, unul dintre singurii liberali care au demonstrat că știu ce este liberalismul, a cerut clarificarea ideologiei partidului, pentru simplul motiv că, din rațiuni ce privesc existența acestuia, un partid declarat de dreapta nu poate face politica unuia de stînga.

Cel mai probabil, datorită atașamentului său pentru PNL, Cataramă se va împăca o vreme cu sancțiunile și nu va părăsi partidul. La urma urmei, datorită politicii de partid, funcțiile lui Cataramă erau simbolice, pentru că nici o măsură liberală din cele susținute de vicepreședintele PNL nu a devenit un scop politic al întregii formațiuni politice. Rămîne de văzut cum se va încheia conflictul dintre liberalii ce îl susțin pe Viorel Cataramă și social democrații din Biroul Permanent al PNL, însă, dacă linia oficială a partidului rămîne departe de spiritul Cataramă, se prea poate ca liberalismul român să fie reprezentat, după alegerile viitoare, de o altă formațiune politică. **(Sergiu UNGUREANU)**

SPORT

Cupele europene vor începe, cu adevărat, în septembrie

Tragerea la sorți pentru primul tur preliminar al cupelor europene la fotbal se poate spune că a protejat pe Steaua, Rapid și FC Argeș, în timp ce oțelarilor gălățeni le-a scos în cale un adversar dificil. Putem considera că sorții au fost mai mult decît generoși cu echipa militară, deoarece i-au "jalonat" acesteia un traseu care îi poate permite să se califice în grupele Ligii Campionilor, acolo unde începe în fapt adevărata competiție. Spunem acest lucru gîndindu-ne că fotbaliștii lui Stoichiță vor întîlni în primul tur pe campioana Estoniei, Flora Tallin, echipă pe care ar trebuie să o elimine fără probleme. În al doilea tur preliminar, militarii vor avea o misiune mult mai grea, jucînd cu echipa greacă Panathinaikos Atena. Dacă ne gîndim că în locul grecilor ar fi putut fi, foarte bine, Inter Milano, Bayern München, PSV Eindhoven, Manchester United sau Benfica Lisabona, realizăm că într-adevăr steliștii au avut baftă. Nu va fi deloc ușoară disputa cu Panathinaikos, dar măcar Steaua va avea și ea o șansă. În condițiile în care lotul campioanei noastre nu a fost îmbunătățit simțitor, în schimb i-a pierdut pe Munteanu și Rotariu, probabil că va decide din nou ambiția cu care jucătorii vor aborda dubla manșă cu multimiliardarului Vardinoiannis.

Rapid se poate considera cu un picior în turul întîi al Cupei Cupelor, căci dubla manșă preliminară cu modesta formație luxemburgheză Grevenmacher nu poate ridica în nici un fel probleme trupei lui Lucescu. Chiar dacă ne-am mai fript noi anul trecut cu alde islandezii de Vestmannaeyja, acum ar fi prea de tot...

Și piteștenii pot fi mulțumiți de tragerea la sorți, pentru că Dinamo Baku nu este un nume în fotbalul european de care să te sperii. Probabil că pe cei de la FC Argeș îi sperie mai mult drumul lung pînă în Azerbaidjan decît replica viitorilor adversari.

Nu același lucru se poate spune despre Oțelul, care a nimerit peste o echipă "fără nume", Sloga Jugomagnat, dar care face parte din imperiul fostului fotbal iugoslav și acesta deja este un prim semn de întrebare. E o echipă din Macedonia, dar nu e nici o diferență între Macedonia și Slovenia, iar anul trecut tocmai niște sloveni le-au stricat vara lui Simionaș și ai săi. Fotbaliștii de la Dunăre sînt singurii asupra cărora planează incertitudinea în ceea ce privește calificarea în faza următoare, dar și ei au posibilitatea de a se alătura steliștilor, giuleștenilor și băieților din Trivale.

Fără a ne amăgi, însă, cu apă chioară, trebuie să fim conștienți că adevărata bătălie în cupele europene, cea de luat în seamă, începe abia în luna septembrie, adică acolo unde, dacă vor să ajungă, Steaua, FC Argeș și Oțelul, vor trebui să mai depășească cîte un obstacol, evident mai înalt decît anonimele Flora Tallin, Dinamo Baku ori Sloga Jugomagnat. **(Ion TEODOR)**

PIATRA DIN CALDARÎM

Porțile orașului (1)

Ionel OANCEA

arhitect-șef al municipiului Iași

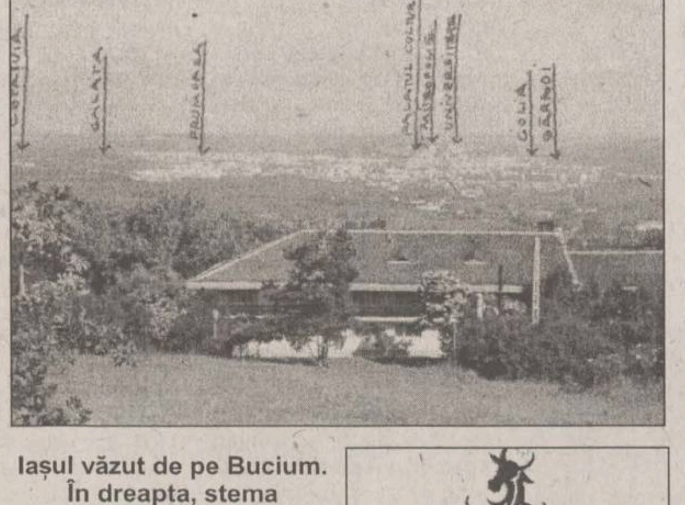

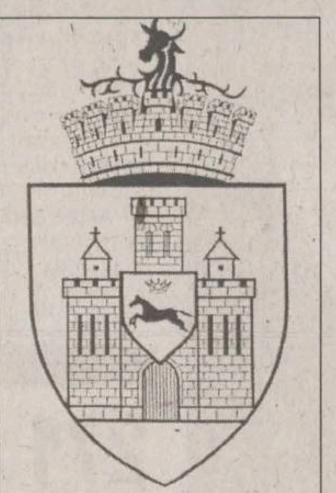

Iașul văzut de pe Bucium. În dreapta, stema orașului.

Importanța intrării în oraș se poate măsura prin faptul, semnificativ, că elementul central din stema Iașilor este poarta principală prin care, în vechime, negutătorii aduceau mărfurile pentru a fi vămuite. Prin urmare, aprecierea calității imaginilor oferite de actualele intrări este, în esență, aprecierea propriei noastre identități.

Orice problemă de urbanism a Iașului implică dihotomia istoric-contemporan. În viziunea contemporanilor, porțile orașului sînt bulevarde de penetrare din margine în centru, bordate cu blocuri de locuințe cu magazine la parter. Care sînt imaginile lor istorice? Le găsim, descrise cu pricepere profesională și talent scriitoricesc, într-un articol scris de G.M. Cantacuzino, arhitect care considera Iașul ca fiind cea mai valoroasă sinteză de cultură urbană românească. Le vom aborda pe rînd, începînd cu intrarea dinspre Vaslui.

"Am spus că Iașul este un peisaj. Să-l privim întîi așa cum apare călătorului care vine dinspre Vaslui, atunci cînd începe să coboare povîrnișurile stîncoase de la Repedea. De pe acest masiv care domină toată regiunea deluroasă ce se întinde pînă la Prut, se văd, întîi ca mari nave ancorate în larg, mănăstirile Cetățuia, Galata și Frumoasa, pe cînd celelalte biserici sînt toate retrase între colinele Copoului și Tătărașului, pe platoul natural care domină Valea Bahluiului, cum sînt corăbiile într-un port bine adăpostit. Această imagine e cu atît mai vie cu cît umbrele pricinuite de razele piezișe ale dimineții sau ale serii acoperă vîlcelele ca niște ape adînci. Accentele nenumăratelor turle care sclipesc în lumină, țîșnind din desișul umbrarelor și caselor răspîndite în grădini, masiva siluetă a Goliei, a Mitropoliei, campanilul de la Bărboi, romantica siluetă a palatului administrativ (actualul Palat al Culturii n.m.) și calupul Universității se armonizează în diversitatea lor datorită luminii, terenului accidentat, vegetației și poate, mai ales, ***fiindcă din prima vedere se simte o ierarhie a formelor, o diversitate de forme, prilejuite de diversitatea monumentelor.*** Locuințele sînt mici, instituțiile civile sau bisericești sînt monumentele. Spațiile din jurul monumentelor mai însemnate sînt vaste, cu toate că, în general, străzile sînt înguste. Orașul nu este hotărnicit cu precizie. El se pierde încet în natură și pădurile sînt aproape. Vile apar prin coclauri, se ridică pe movile, creînd spre Hlincea, Bucium și Bînova o întreagă regiune de locuințe răspîndite prin livezi și vii". ***(G.M. Cantacuzino, "Introducere în opera lui Vitruviu", ed. Meridiane, 1992, p. 130).***

Ce se mai vede astăzi din același loc? Imaginea este, fără îndoială, tot impresionantă, numai că este radical diferită. Cea mai importantă schimbare este că ***orașul nu se mai vede.*** Praful, gazele, smogul se adună într-un nor difuz, semitransparent, care amestecă laolaltă, într-o pată cenușie, natură, construcții banale și monumente. Miile de apartamente în blocuri de locuințe cu mai multe etaje, gălbicioase, puse în același fel și în văi și pe dealuri, au întors pe dos toate ierarhiile și siluetele imaginii istorice, transformîndu-le în ceva nedefinit, vag tentacular, ilizibil. În fine, obiectivele care dominau prin monumentalitate imaginea văzută de G.M. Cantacuzino sînt acum dispărute în anonimat, la fel ca cetățenii în oraș.

Concluzie: poarta de intrare în oraș dinspre Vaslui a decăzut, din nepricepere, din rea-voință, prin poluarea chimică și vizuală, de la statutul de imagine artistică - expresia unei sinteze plastice unice, la un fel de urbanism necontrolat, informal.

Mulți dintre progresiștii orașului mă vor acuza de paseism. În realitate, încerc numai să demonstrez necesitatea reașezării esteticului în fruntea criteriilor care influențează deciziile privind evoluția, dezvoltarea orașului. Altfel, ne transformăm încet, cu toții, în cîrtițe rătăcitoare printr-un labirint. ■

MANUALUL BUNULUI ROMÂN

Reforma de plăcere

Florea IONCIOAIA

cercetător la Institutul de istorie "A.D. Xenopol"

Reforma dlui Marga părea că este unul din puținele motive de optimism în această harababură post-comunistă. Ca nici un alt ministru, domnul Marga a știut să țină lumea școlară într-o permamentă tensiune. Prin radicalitatea sa, proiectul dlui Marga a fost comparat cu reforma lui Spiru Haret. Este evident că el are nevoie de timp pentru a-și arăta roadele, dar primele rezultate sînt departe de imaginația febrilă a dlui Marga. Primul test l-au reprezentat examenele din această vară: bacalaureatul și admiterea la liceu.

Nu sînt în măsură să spun dacă bacalaureatul a fost un eșec. Proporția respinșilor a fost probabil normală, poate chiar prea mică, în unele locuri, ceea ce arată că nu peste tot comisiile au fost la fel de exigente: de ce la Sibiu avem o proporție atît de mare de picați, în raport cu Ilfovul, de exemplu? Nu pot crede că la Sibiu se face carte mai prost decît în Tulcea sau în Ilfov. Mă gîndesc însă dacă această severitate bruscă este cu adevărat normală. Absolvenții de astăzi ar putea avea un sentiment de frustrare. Nimeni nu i-a pregătit pentru această înfruntare la baionetă. Probabil că nu există o altă cale: era nevoie de un șoc. Dar cine poate garanta că la anul, în alte circumstanțe politice, obiceiurile bune de altădată nu vor reveni?

Dar dacă ministerul a putut impune anumite norme de exigență comisiilor de examinare, el n-a putut să-și impună și sieși aceleași norme. Ceea ce a surprins neplăcut în desfășurarea bacalaureatului de anul acesta a fost mai ales maniera în care a fost organizat. În fapt, rolul unui minister este tocmai de a gestiona astfel de evenimente, nu atît de a emite idei și proiecte, care pot veni la fel de bine și din afara sistemului. În acest sens, domnul Marga pare a nu fi găsit încă formula cea bună. Este adevărat că una din marile probleme ale României este absența unui management al afacerilor publice. Este vorba de a poseda un sistem administrativ eficace, format din oameni capabili să ducă pînă la capăt, cu rigoare și inteligență, o directivă ministerială. Fără acest "instrument", reforma devine una de plăcere, un act intelectual pur.

Este de bănuit, însă, că totul ar fi fost iertat dacă n-ar fi existat examenul de admitere în învățămîntul liceal. Bacalaureatul a indicat nivelul absolvenților și capacitatea organizatorică a ministerului. Examenul pentru admiterea în liceu a adus în lumină nivelul funcționarilor de rang secund din minister. Cele două subiecte date marți sînt capodopere în sine și înțeleg că ele au venit din structurile ministerului. Să se demonstreze, prin urmare, că personajul Mircea cel Bătrîn, din "Scrisoarea III" sintetizează calitățile esențiale ale poporului român de-a lungul istoriei sale.

Mai întîi că nu se poate demonstra ceva ce nu este acreditat ca fiind axiomatic. Personal, nu cunosc o lege fizică sau matematică - domeniile în care axiomele sînt general admise - în care să fie definite irefutabil aceste calități. Ce-ar fi, așadar, de demonstrat? Calitățile unui popor sînt valori cvasi-inefabile. Poporul nu este o esență care să poată fi redusă la o calitate sau o sumă de calități. Poporul este un concept și nu o realitate factuală. Avem electorat, populație, comunități locale, dar mai ales indivizi, care-și spun într-un anumit fel și se recunosc între ei ca avînd anumite afinități (limbă, practici culturale comune etc.) și se auto-identifică drept români. Nu există, însă, un dat absolut (calitate esențială) după care să putem recunoaște fără posibilitate de dubiu poporul român, de felul unui deget în plus, și care ne-ar face să simțim/gîndim în același timp și în același fel.

Cel care a conceput acest subiect trebuie rapid identificat și pensionat pe caz de boală: omul este periculos. Ne dăm seama că toată dezbaterea din ultimul timp asupra derivei mitifiante din istoriografia noastră n-a avut nici un ecou la Ministerul Învățămîntului. Nu ne miră acum de ce manualele de istorie semnate de Bogdan Teodorescu n-au fost încă topite și continuă să otrăvească aerul orelor de istorie din liceele noastre. Numeroasele simpozioane pe tema reformei învățămîntului, intervențiile televizate, vizitele în Occidentul cel lipsit de calități esențiale n-au folosit, pesemne, la nimic.

Ar mai fi de observat în această întîmplare credința dlui Marga în eficiența centralismului în învățămînt. Bacalaureatul este un examen de stat, pe care ministerul ca autoritate de stat este obligat să-l organizeze, dar de ce și admiterea în liceu? Reformiștii români n-au încredere în societate. ■

PUNCTUL CRITIC

O investiție în viitor

Gabriel H. DECUBLE

asistent la Facultatea de Litere a Universității "Al.I. Cuza"

Kakistocrația
Editura ARC
DORIN TUDORAN

Despre Dorin Tudoran unora le-ar plăcea să nu mai audă nimic. Mulți ar păstra o tăcere dușmănoasă și cîte unii, mai abili, ar zîmbi din conveniență. O piedică în calea uitării și a ipocriziei este, însă, volumul ***Kakistocrația***, apărut anul acesta la Editura ARC, Chișinău. Titlul este sugestiv pentru ceea ce ni se întîmplă, pare a spune autorul și, într-adevăr, "guvernarea de către cele mai rele, mai nepotrivite persoane" este simptomul fundamental al epocii pe care o traversăm. Reluarea sintagmei preferate a autorului chiar în titlu – ea poate fi regăsită în Postfață și într-un articol aparte, unde este explicat amănunțit – este emblematic.

Cartea strînge între copertile ei interviuri, fragmente de jurnal și de memorialistică, polemici și pamflete literare și, în fine, comentarii politice, toate acestea apărute de-a lungul anilor în diferite publicații. Fire esențialmente dilematică, Dorin Tudoran nu a dat curs vreme îndelungată sugestiilor de a publica în volum toate aceste contribuții, însă, din rațiuni practice (accesul greoi la colecțiile publicațiilor din țară) și de "limpezire" a propriei biografii, întreprinderea i s-a părut de această dată necesară. Poate că în dosul motivației sale a stat tot acest timp, conștient sau inconștient, celebra formulă a lui Nietzsche din prefața scrierii ***Ecce homo:*** "Pentru că nu am vrut să rămînă nemărturisită...", întrucît, ca și acolo, dimensiunea autobiografică este subminată de dreptul "operei" de a fi respusă, readusă în scenă.

Care operă? Referirile la lirica sa, a cărei valoare a fost certificată de-a lungul timpului prin diverse premii, sînt restrînse într-o "notă biobibliografică". La fel de lapidare sînt și cele despre activitatea publicistică sau universitară. Nici ***Prefața*** lui Nicolae Manolescu nu ne invită în bucătăria criticii literare, ci mai degrabă insistă în a contura portretul moral al autorului, definindu-l pe baza unei trăsături-cheie: sinceritatea. Prima parte a cărții adună documente din perioada dictaturii comuniste: jurnalul scris în timpul în care Dorin Tudoran era supus terorii Securității, o scrisoare deschisă adresată lui Nicolae Ceaușescu, un eseu de largă întindere despre societatea comunistă și rolul intelectualului, apărut în 1984 în revista pariziană ***Ethos,*** plus o demascare de plagiat a lui Ion Gheorghe, toate acestea probînd curajul și verticalitatea autorului.

Al doilea grupaj de texte, stînd sub semnul "Reîntoarcerilor", reînnoadă firul rupt o dată cu emigrarea în Statele Unite, confirmînd astfel și principiul ordonator al cărții, cel mai neutral cu putință: cel cronologic. Interviurile republicate cu această ocazie dau substanță motivației regăsirii cu spațiul matrice, chiar și aici, unde cei mai mulți eșuează în sentimentalism, Dorin Tudoran dînd dovadă de o luciditate și o franchețe rare.

Lucrurile încep să capete o dinamică mai susținută și o stilistică mai aprinsă cu al treilea grupaj, "Dictatură personală – Juntă comunistă", în care se regăsesc texte publicate de autor în revista Agora, cunoscute unor cititori, din păcate prea puțini la număr, de pe vremea cînd celebra publicație era împărțită clandestin printre oamenii de cultură. De la obscurantismul totalitar la marea înșelăciune postcomunistă, toate relele societății românești la acest amurg de secol XX sînt denunțate și îngenunchiate de spiritul polemic necruțător al autorului. La fel se întîmplă și cu articolele și interviurile din revista ***Meridian,*** regrupate aici sub titlul "Capra din steag". De această dată tematica este extrapolată, fiind luate în calcul obsesiile românilor de națiune victimă a conspirațiilor mondiale. Sub semnul obsesiilor colective stau, de altfel, și restul paginilor din carte: "de ce n-avem și noi o biserică catolică, cum au polonezii, de ce n-avem un Havel, o Carta 77 etc.?", obsesii pe care Dorin Tudoran le demontează, arătînd adevăratele neajunsuri și căile de eradicare a lor. Doar că cele mai multe dintre aceste neajunsuri sînt legate indisolubil de persoane, pasul către polemica personală fiind astfel făcut. Este important de remarcat, în acest context, că vinovăția colectivă este respinsă explicit de către autor, nelăsînd astfel nici o șansă artisticelor regizări postdecembriste de "comunism fără comuniști", "corupție fără corupți" etc. Pe parcursul celorlalte capitole ***("Contur", "Kakistocrația", "O carte albă cu multe guri negre", "Pupat toți Piața Unive'siti")*** autorul se lansează în dispute directe cu diverși purtători de stindard ai epocii tranziției, făcînd uz de talentul său literar inepuizabil. Nu e locul aici să intrăm în amănunte, însă trebuie spus că Dorin Tudoran depășește adesea obiectul polemicii, pentru a excela în arta pamfletului, moralizîndu-și pînă la ridiculizare adversarii. O Bianca Balotă sau un Ion Cristoiu mai simt probabil și acum urmările, iar dacă unele "victime" sînt caracterizate prin sintagme-clișeu, a căror recurență este obsedantă ("nemeritat de Preafericitul...", "Vartan Arachelian-Diazepam, eternul somnifer al românilor de ambele sexe" .m.a.), este doar efectul unei perseverențe proștești a persoanelor în cauză în a practica răul, și nu malițiozitatea pamfletarului.

De altfel, sub semnul perseverenței în rău stă cam toată societatea românească, așa cum e ea surprinsă în cartea lui Dorin Tudoran, iar ultimele grupaje, ***Dreptul la resemnare*** și ***Mai mult ca perplexul,*** vin să apese sentimentul dezarmant care tinde a monopoliza lectura: am votat Schimbarea, dar Schimbarea nu se vede. Contrariat și înșelat în așteptări, românul de bun-simț se retrage acum din istorie, investindu-și tot capitalul de speranță într-un viitor incert. Și totuși, cu un Dorin Tudoran în spate, cultura română nu se poate socoti nici o clipă debusolată, căci marele merit al autorului constă tocmai în a transforma mărturia unei frustrări istorice într-un act eminamente cultural. ■

❖ PULS ❖ PULS ❖ PULS ❖ PULS ❖ PULS ❖ PULS ❖ PULS ❖ PULS ❖ PULS ❖ PULS ❖ PULS ❖ PULS ❖

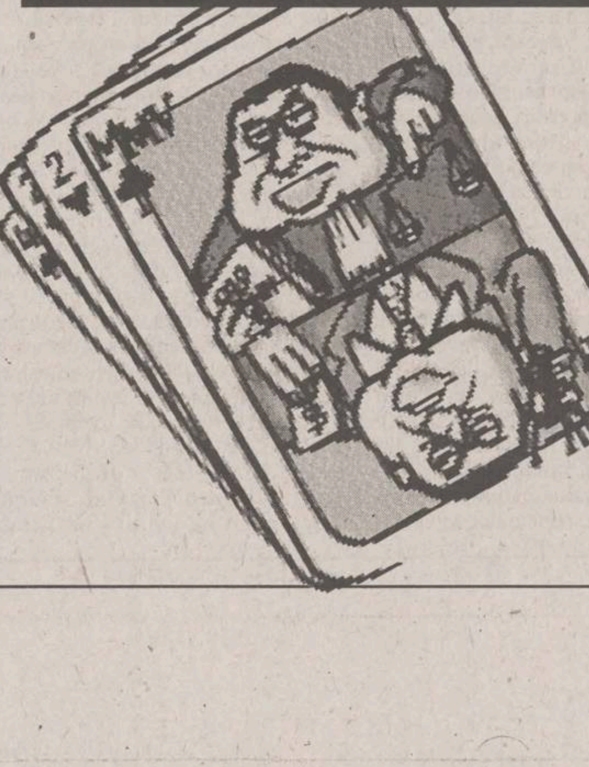

Mai așteptăm mult, bre Mardoiule?

S-a lăudat recent Mardoiu Mihailovici că ar fi fost la noi în redacție și, într-o discuție cu șefii noștri, ar fi spus: "dacă o singură afirmație din textele pe care le-ați publicat despre mine este adevărată, atunci eu vă dau tot ce am". Am trecut peste faptul căci Mardoiu nici vorbă să fi zis așa ceva, și am publicat noi o chestie pe care putem s-o și probăm: "Mardoiu a făcut pușcărie", și ne-am pus pe așteptat primirea averii. Numai că am așteptat cu buzunarele larg deschise degeaba, fiindcă Mardoiu nu și-a făcut apariția. Atragem pe această cale atenția partenerilor de babaroase ori de pocher ale Mardoiului: nu mai jucați cu el fiindcă nu-și achită datoriile.

Poate nu i-a ajuns totuși o singură afirmație în ceea ce-l privește. Noi nu ne zgîrcim, avem de unde, așa că mai dăm și azi una: "Mardoiu nu-i nici avocat da' nici om de afaceri", afirmație pe care o vom proba iaca acuma: păi dacă ar fi avocat, atunci n-ar avea voie pentru ca să fie om de afaceri și, în consecință, n-ar avea voie să fie în fruntea Anvelopei de Comerț. Iar dacă ar om de afaceri, n-ar avea voie să fie advocat la Cavou. Din dilema asta n-o să poată ieși, am zis! Prin urmare, sări cu paralili, Mardoiule, dacă ești mardoi de onoare!

Un consilier e îngrijorat că Antonesei nu s-a împușcat încă

Zilele trecute un domnu' consilier județean a luat cuvîntu' și-a spus căci cejiștii ar trebui să-și mai cenzureze declarațiile. "Iaca", cică ar mai fi zis dumnealui, "domnu' Antonesei a spus mai deunăzi că-i vine să se împuște și de-atunci alegătorul tot așteaptă, da' degeaba". Lăsați, domnu' consilier, că a mai făcut președintele Antonesei și alte promisiuni, cum ar fi că n-o să intre niciodată în politică (promisiune făcută prin 1990 și care a fost publicată în Opinia Studențească) și nu prea s-a ținut de ea.

ASTA E PĂREREA MEA

Demnitatea umbrită de minciună

De la intenția de a realiza un fapt apreciabil pînă la materializarea acestuia pot interveni o multitudine de factori care ar putea da peste cap întreaga inițiativă a celor care au gîndit-o. Mai grav este atunci cînd bunele intenții, fie din incompetentă profesională sau din neatenție nejustificată, au un deznodămînt dezastruos asupra acelora cărora le-au fost destinate, motivîndu-se cu nonșalanță că, de fapt, așa a trebuit să fie.

Andrei Marga, ministrul Educației Naționale

Așa s-a întîmplat și în cazul bacalaureatului de anul acesta. O serie întreagă de gafe inadmisibile au luat locul bunei desfășurări a examenului, care s-a vrut a fi național. Debutînd cu probele orale, unde subiectivismul și-a spus cu prisosință cuvîntul, și culminînd cu monumentalele "bîlbîieli" și erori ale Ministerului Educației Naționale, "afișate" în cadrul unui show de proastă calitate, prezentat pe postul TVR1, examenul de bacalaureat s-a transformat într-un adevărat bîlci. Cum se pot strecura atîtea greșeli, sesizate la diferite discipline, în subiectele unui examen cu caracter național care au fost elaborate de cadre profesorale competente din cadrul MEN? Faptul că niște profesori ai unui liceu dintr-un oraș din țară au "încurcat ițele", deschizînd plicurile de la Franceză și Engleză în avans este demn de încadrat în situațiile de care, dacă le-ar fi cunoscut, Caragiale s-ar fi distrat copios. Circul creat de exerciții "dubioase", în special de subiectul trei de la matematică, cît și situația baremelor au făcut ca experimentul inițiat de ministrul Marga să eșueze lamentabil. Dar, în viziunea domniei sale, cu toate disfuncționalitățile, examenul a constituit un succes. Dorind să mai salveze ceea ce se putea salva, ministrul Marga a declarat că subiectul trei de la matematică a fost o problemă capcană, în ciuda faptului că greșeala "scăpată" în enunț de cei care au elaborat textul este evidentă.

Normal, este greu de recunoscut în fața întregii țări comiterea unei asemenea erori de către cadre pregătite ale Ministerului Educației Naționale. Un singur amănunt a fos trecut cu vederea: cum vor interpreta acești adolescenți faptul că li s-a pus în față pragul minciunii, tocmai de la cel mai înalt for al învățămîntului?

Ioan CRICLEVITZ

IAȘUL ÎNTR-O ZI ȘI O NOAPTE

"Licuricii" din gară

■ În piața Sf. Spiridon, printre picioarele celor care doresc să-și mai pună cîte ceva în coșniță, șerpuiesc pîrîiașe ce își opresc cursul în gropile existente pe platoul ocupat de tarabe. Exact nu cunoaștem proveniența acestor cursuri de apă, dar putem spune că, datorită căldurii, micile bălți emană un miros ce i-ar putea determina pe unii să folosească masca de protecție.

■ Un individ, venit probabil de curînd de pe litoral, vindea ceva mai încolo de piață, pe trotuar, "spumă de mare", adică pietre de frecat călcîile.

■ În imediata apropiere, două "comerciante de trotuar" ofereau spre vînzare, doamnelor, rochii și capoțele de stambă, rărite de vreme și de atîta purtat, iar domnilor - pantaloni de pe vremea cînd tergalul era la modă. Acu', ținînd cont de faptul că în tîrgul nostru există un loc special amenajat pentru comercializarea vechiturilor, cine îi vede pe acești vînzători de "antichități" stradali?

■ Cine intră pe unele alei ale parcului de pe strada Anastasie Panu poate avea impresia că a pătruns în plină junglă. Aceasta fiindcă gardul viu aflat de-o parte și de alta a respectivelor alei nu a mai fost tuns de vreme îndelungată. Cine îi anunță, totuși, pe "frizeri"?

■ La vreme de seară, cînd în Gara Iași trebuie să sosească mai multe trenuri, spațiul din fața "porții" orașului este tixit de autoturismele taximetriștilor, cu "licuricii" montați pe cupola mașinilor strălucind în noapte. Pînă aici totul frumos, deși cam aglomerat locul, astfel încît cel care dorește să-și aștepte o rudă la gară, cu mașina, nu are unde să o parcheze.

■ În timpul nopții, cînd călătorii sînt mai rari, gara este bîntuită de tot felul de figuri înspăimîntătoare, "evadate" parcă din filmele de groază, ce sînt în căutarea unui loc întunecos, unde să-și poată "inventaria" în tihnă bunurile "achiziționate" în timpul zilei.

■ Zilele trecute, pe Splai Bahlui, un cîine lup, cu figură gravă și impunătoare, asista impasibil la un "spectacol" oferit lui și nu numai lui de alți doi reprezentanți ai lumii patrupedelor. Un cățelandru furios, mai mic în "grad" decît semenul său lătrător, fugărea o biată felină, cu blana zburlită de groază, disperată să scape de furia dușmanului. Cu ce l-o fi supărat?

Petru IOSIPESCU

DIN TELEFOANELE ȘI AUDIENȚELE ZILEI

271.271

Redactorul de serviciu răspunde apelurilor dvs. între orele 8.00-24.00

■ Mihaela Temîș

"Am apelat la serviciile birourilor notariale pentru o procură, pentru o persoană imobilizată la pat. Deoarece pentru obținerea procurei se plătește un preț modest, am fost refuzată, deși aceasta era mica posibilitate prin care persoana imobilizată putea intra în posesia unor bani.

Este cazul Biroului Notarial Pătrașcanu și al Biroului Notarial Sora Bârzu. La aceasta din urmă am fost refuzată în mod brutal și grosolan, cu țipete și comportament urît.

Totuși, dacă avem nevoie de o procură, unde ne putem adresa? Sau trebuie să așteptăm o clipă liberă între două afaceri bănoase?"

■ Ruxandra Ionescu, Rîpa Galbenă 10C

"Aș dori să aflu, prin intermediul ziarului «Monitorul», dacă se mai dau bilete de călătorie RATC cu preț redus, pentru pensionari".

Anișoara Mihalache, de la Serviciul Exploatare din cadrul RATC, ne-a comunicat: "Biletele cu reducere pentru pensionari s-au primit în cursul zilei de joi. Deci începînd de vineri, acestea se vor găsi la chioșcurile RATC".

■ Asociația de locatari Cuza-Vodă:

"Circulația tramvaielor pe această stradă este o problemă, deoarece clădirile sînt foarte vechi. Tocmai de aceea, cred, există o restricție de viteză pe care vatmanii nu o respectă, punînd în pericol atît oamenii, cît și clădirile".

De la RATC, director Abălașei ne răspunde: "Noi nu avem cum să verificăm dacă vatmanii respectă sau nu restricția de viteză, deși orice conducător auto sau de tramvai are datoria să cunoască și să respecte semnele de circulație. Dacă locatarii sesizează cazuri cînd nu se ține cont de restricția de viteză, este bine să noteze numerele de inventar ale acestor tramvaie, ziua și ora cînd au circulat prin zonă și să comunice regiei, urmînd să luăm măsurile ce se impun".

■ Remi Dolinschi - comuna Schitu-Duca - Poieni

"Am un cablu electric căzut în curte. Sîntem toți speriați, mai ales copiii, de pericolul pe care-l prezintă. Am anunțat RENEL-ul de două ori și de atunci așteptăm".

De la Deranjamente RENEL pentru zona rurală ni s-a comunicat: "Din cauza furtunilor și a ploii, au fost multe cabluri căzute la pămînt. Mașina de serviciu este plecată pe teren pentru remedierile ce se impun. Datorită numărului mare de cabluri rupte care trebuiau reparate, nu am reușit să ajungem mai devreme la Schitu-Duca, dar echipa este în drum spre această localitate".

■ Natalia Nica, bd. Alexandru cel Bun 35

"Sînt inundată de vecinul meu, Istrate Gheorghe. Acesta are instalația defectă. Am fost de multe ori la asociația de locatari, încercînd să-mi rezolv problema, dar administratoru Grecu nu a făcut nimic în acest sens.

Menționez că sînt suferindă cu inima și este peste puterile mele să lupt pentru rezolvarea acestei probleme".

Redactorul de serviciu vă răspune: Potrivit Legii 114/1966 și Regulamentului cadru al asociațiilor de locatari, nici un locatar nu poate încălca sau prejudicia dreptul la proprietate comună sau individuală. În cazul cînd unul din locatari provoacă daune altuia sau deteriorează spațiile comune, este obligat să repare stricăciunile sau să plătească reparațiile. În caz contrar, asociația de locatari poate interveni pentru acționarea în judecată a celui ce se face vinovat de neplata cheltuielilor comune sau neprevăzute.

■ Pantelimon Ionescu, str. Dacia, bl. 994

"Am un copil pe care am dorit să-l înscriu la Liceul Nicolina, cl. a IX-a seral. La afișierul acestei școli era un anunț prin care candidații erau înștiințați că nu se susține examen de admitere pentru cl. a IX-a. Totuși eu îmi voi trimite copilul la examen!"

De la secretariatul Liceului Nicolina ni s-a comunicat: "A fost o greșeală la anunțul de la afișier. Dar așa ceva nu este posibil. Deși s-a făcut o eroare, noi am informat pe cei care au venit să se înscrie că examenul la seral se va susține odată cu cel de la zi. Nu știu dacă s-a corectat anunțul. Vom merge chiar acum să verificăm".

■ Maria Guinea

"Aș dori să aflu mai multe amănunte despre concursul «Cel mai frumos balcon» și, știind că ați publicat un articol despre acest concurs, poate puteți să-mi dați mai multe lămuriri".

Redactorul de serviciu vă răspunde: Toate amănuntele le puteți afla de la Primărie, serviciul de Amenajare a Teritoriului, care vă poate pune la dispoziție toate datele referitoare la acest concurs.

■ Dumitru Andronic, Iași

"Au fost găsiți în cimitire niște falși constructori de monumente funebre, care au fost reclamați că au înșelat oameni cărora le-au luat bani, promițînd că într-o săptămînă execută lucrările funebre, luînd avans cîte cinci sute de mii lei. Nu sînt autorizați, nu au condiții de depozitare a materialelor, atelier sau unelte. Conducerea cimitirelor îi știe, însă îi apără, deși știu că aceștia riscă o pedeapsă între 3 și 15 ani închisoare".

Scrisoarea dvs. a fost trimisă Primăriei, la serviciul Patrimoniu, de unde așteptăm un răspuns de la cele semnalate de dvs. (Anca DOROHOI, Dana BUTNĂRAȘU)

VOCILE IAȘULUI

94.9FM
ALELE HIT '97

Lupte la baionetă pe frontul administrației

În aceste zile, Iașul este tulburat de un scandal a cărui miză o constituie bugetul județean, în valoare de 514 miliarde lei, în jurul căruia se dă o bătălie care a depășit cu mult limitele unei polemici obișnuite. Astfel, doi foști buni prieteni, Liviu Antonesei, președintele Consiliului Județean, și Constantin Simirad, primarul orașului, au ajuns să nu se mai suporte, făcînd declarații incendiare unul la adresa celuilalt. Pe fondul acestor controverse, cîțiva consilieri județeni, Adrian Gîrlea, Gheorghe Cojoc și Mirela Dobresanchiuc, au obținut avizul Delegației Permanente a Consiliului Județean, pentru o deplasare în Grecia, în două localități din regiunea Evia, în perioada 20-30 iulie, cînd vor fi programate doar trei întîlniri cu personalități din regiune. Deplasarea se va face pe banii Consiliului Județean și va costa 20 milioane lei. Ce părere aveți despre această confruntare dintre primarul municipiului și președintele C.J.?

Teodor Pascaru, 46 ani, asistent radiolog

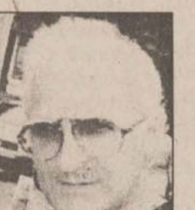

"Mi se pare mie că acest conflict între primar și președintele Consiliului Județean este mai vechi, în ceea ce privește bugetul, dar aici mai poate interveni și faptul că fac parte din partide diferite, putînd fi și acesta un motiv al discordiei. Eu cred că ar trebui să fie uniți, pentru că bugetul acesta este atît pentru oraș cît și pentru județ și ar trebui împărțit corespunzător. Banii ar trebui cheltuiți cu folos, nu pentru deplasări, care de cele mai multe ori nu au avut nici un rezultat. Cred că cererea primarului în ceea ce privește bugetul este justificată".

Viorica Geangalău, 57 ani, profesor-pensionar

"Cei doi nu își iubesc ieșenii, pentru că altfel ar lăsa deoparte aceste dispute și ar avea mai multă grijă de cele ce se întîmplă în orașul Iași și în județ. Plecările acestea în străinătate nu ar trebui efectuate decît dacă ar fi justificate în totalitate. Eu deja sînt foarte supărată și pe cei de la București și pe cei de aici pentru că nu iubesc poporul. Domnul Simirad mă miră că intră într-un asemenea conflict, pentru că este profesor și ar trebui să cunoască oamenii. Dînsul are dreptate că cere majorarea bugetului, pentru că Iașul se confruntă cu probleme deosebite. L-aș invita pe domnul Simirad pe trotuarul de la poșta din Tătărași și după aceea să-mi spună dacă a putut merge prin acel loc. Pe acest trotuar am văzut multă lume împiedicîndu-se, datorită degradării în care se află".

Viorel Apreutesei, 45 ani, inginer

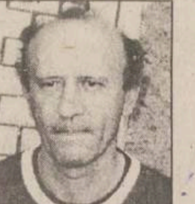

"Acest conflict se suprapune peste toată situația ambiguă existentă. Această situație sigur că debusolează cetățeanul de rînd. Eu cred că, dacă ar fi niște oameni serioși - pe domnul Antonesei îl știu mai puțin, dar pe domnul primar Simirad îl cunosc mai bine pentru că, în urmă cu cîțiva ani am colaborat, ar trebui să renunțe la aceste dispute care nu duc la nimic bun. Ar trebui să ajungă la o soluție de compromis, iar orgoliile trebuie lăsate de-o parte. Acest lucru este valabil și pentru unul și pentru altul. Probabil că cererile primarului sînt justificate, dar mi se pare că "forțează" puțin. În legătură cu plecarea acelor consilieri în Grecia, se pare că nu este nimerită, mai ales acum cînd se dezbate problema bugetului. Localitățile ce urmează a fi vizate sînt de minimă importanță pentru relațiile cu urbea noastră".

Francisc Ștuiber, 46 ani, inginer

"Consider că cererea primarului Simirad de a se majora bugetul local este îndreptățită, dar, ținînd cont că bugetul a fost deja aprobat, nu știu dacă majorarea se va putea efectua. Vreau să subliniez că, în ultimul timp, domnul Simirad a făcut foarte puțin pentru orașul nostru. Strada Vasile Alecsandri este spartă de vreo patru luni, iar conductele au rămas neastupate de regiile care au lucrat acolo. Primarul are numai pretenții, dar de treburile urbei nu se mai ocupă, iar pînă acum nu a justificat nici un leu. Aș dori să știu ce s-a făcut cu banii care s-au cheltuit pînă acum. Privitor la dispută, nu știu dacă este corectă, iar bugetul local a fost alocat în funcție de suma de bani existentă și nu cred că este vreo rea-voință din partea cuiva în repartizarea fondurilor. Trebuie făcută o analiză obiectivă și nu pe ambiții".

Doina Grigoraș, 44 ani, profesoară

"O delegație în străinătate, făcută de către unii consilieri, poate avea o anumită importanță și poate avea niște urmări, dar bineînțeles că pentru aceasta este nevoie de foarte mulți bani. Despre disputa dintre Antonesei și Simirad ce să vă spun? Atît timp cît nu se depășesc niște limite, cred că este normal ca doi oameni să se înfrunte, mai ales acum cînd este această lipsă de bani. Cum anume se va finaliza acest conflict, rămîne de văzut".

Verginica Loghin, 35 ani, frizer

"Pe mine mai puțin mă interesează problemele lor. Eu nu mai am încredere în nimeni și sînt dezamăgită total. Bani pentru excursii și pentru alte chestii sînt, dar pentru problemele gospodărești nu se găsesc. Acum îmi pare rău că am votat, dar nu se va mai întîmpla. Sînt dezamăgită, de la Simirad pînă la cel mai neînsemnat funcționar din Primărie".

A consemnat Petru IOSIPESCU

SIGUR VĂ INTERESEAZĂ

Corneliu Moroșanu
consilier juridic

■ Condițiile în care se poate acorda material lemnos gratuit

Guvernul României, prin Hotărîrea nr. 298 publicată în Monitorul Oficial nr. 209/3.VI.1998, a stabilit că Regia Națională a Pădurilor, prin Direcțiile Silvice Sfîntu-Gheorghe, Miercurea Ciuc, Tîrgu Mureș și Bistrița, va acorda, pînă la data de 30.IX.1998, gratuit, la cerere, material lemnos pentru foc și construcții, din arboseturile afectate de doborîturi de vînt și zăpadă, familiilor din mediul rural și urban, astfel:

- 10 mc lemn de foc pentru o familie, dacă aceasta își asigură încălzitul locuinței cu combustibili solizi;
- 6 mc lemn de construcții, de familie, dacă aceasta face dovada executării unor reparații sau construcție în gospodăria proprie.

Precizăm că pot beneficia de materiale lemnoase în condițiile de mai sus familiile al căror venit mediu lunar pe membru de familie este mai mic de 700.000 lei. Cît privește cheltuielile privind exploatarea din pădure a masei lemnoase, vor fi suportate de beneficiari, iar materialele lemnoase care se vor acorda vor proveni din cele necontractate de agenții economici.

Persoanele interesate se pot adresa Direcțiilor Silvice mai sus enumerate.

■ Care sînt categoriile de recruți care pot fi amînați la încorporare pentru a urma studiile:

Statul Major General, avînd în vedere prevederile Legii Învățămîntului nr. 84/1994, a dispus ca următoarele categorii de recruți să fie amînați de la încorporare:

- absolvenții colegiilor universitare declarați admiși în anul absolvirii formei scurte de învățămînt;
- absolvenții declarați reușiți să frecventeze studiile aprofundate;
- absolvenții declarați reușiți să frecventeze studiile academice postuniversitare, doctoratul și rezidențiatul;
- absolvenții cărora nu le-au fost recunoscute studiile, pentru susținerea examenelor de atestare.

■ Cum se poate obține certificatul de atestare a capacității profesionale pentru a presta servicii în domeniul protecției muncii

Potrivit Regulamentului de atestare a capacității profesionale a unor persoane fizice și de abilitare a unor persoane juridice pentru a presta servicii în domeniul protecției muncii, publicat în Monitorul Oficial nr. 194/26.V.1998, pot îndeplini astfel de servicii următoarele categorii:

- persoanele care au lucrat cel puțin 4 ani în cadrul Inspecției de stat pentru protecția muncii, al direcțiilor din Ministerul Muncii, precum și la inspectoratele de stat teritoriale pentru protecția muncii și care în prezent sînt în activitate în alte unități sau sînt pensionate de cel mult 3 ani;
- persoanele cu studii superioare din compartimentele de protecția muncii din unități aflate în activitate sau pensionate de cel mult 3 ani, cu o vechime de cel puțin 5 ani în această activitate;
- persoanele care au absolvit școli postliceale, cu o vechime de cel puțin 15 ani în compartimentele de protecția muncii;
- persoanele cu studii superioare tehnice care au absolvit cursuri postuniversitare de minimum 6 săptămîni în protecția muncii;
- persoanele cu studii superioare psihologice pentru consultanță în domeniu.

Persoanele interesate vor înainta la Ministerul Muncii și Protecției Sociale - Direcția Autorizare-Certificare - un dosar care să cuprindă:

- cererea de acordare a atestatului (în două exemplare);
- curriculum vitae;
- copii de pe documentele care atestă pregătirea profesională și vechimea în muncă în domeniu;
- copie de pe decizia de pensionare, după caz;
- alte documente care să ateste că sînt îndeplinite condițiile prevăzute în Regulament.

■ Gratuități și reduceri acordate magistraților și personalului auxiliar de specialitate de la instanțe și Parchete la transportul intern

Guvernul României, prin Hotărîrea nr. 269, publicată în Monitorul Oficial nr. 184/19.V.1998, a stabilit că judecătorii de la toate instanțele, procurorii din cadrul Parchetelor de pe lîngă acestea și magistrații-asistenți ai Curții Supreme de Justiție beneficiază anual de 12 călătorii dus-întors, cu tarife reduse cu 50% la transportul intern pe calea ferată cl. I, auto, naval și aerian.

În perioada concediului de odihnă, personalul de mai sus și cel auxiliar de specialitate, de la instanțele judecătorești și Parchete, beneficiază o singură dată pe an de transport gratuit dus-întors pe calea ferată cl. I, auto, naval și aerian între localitatea de domiciliu și localitatea din țară unde își petrece concediul de odihnă.

Dispozițiile de mai sus se aplică și personalului de specialitate juridică din Ministerul Justiției, asimilat magistraților pe durata îndeplinirii funcției.

VIAȚA CETĂȚII

Continuă "ofensiva" veteranilor de război ieșeni

Conștienți de greutatea sarcinii pe care și-au asumat-o la data de 11 octombrie 1997, aceea de a realiza, pînă în luna mai a anului 2000 (cînd se vor împlini patru secole de la edificarea, aici, în Iași, a primei uniri), o statuie ecvestră a domnitorului Mihai Viteazul, Filiala Iași a Veteranilor de Război și Comitetul "Iași - 400 Mihai Viteazul" depun în continuare eforturi pentru strîngerea - prin colectă națională - de fonduri. Se știe că realizarea în bronz a acestui monument-simbol va costa cca. 3,5 miliarde lei. Obținerea fondurilor necesare se bazează pe sumele donate de românii din țară și din afara actualelor granițe, pe sprijinul organelor locale, pe cel al unor sponsori generoși, dar și pe cel al Guvernului României. Reamintim că s-a primit din partea Secretariatului General al Guvernului României adresa 15/7320 din 22 decembrie 1997, în care se promitea că inițiativa veteranilor ieșeni va fi sprijinită ***"... inclusiv prin alocarea unor fonduri de la bugetul statului".*** Pînă la această dată, însă, din partea organelor locale și din partea Guvernului nu s-a primit nici un leu. Prin eforturi proprii, susținute de oameni generoși și de diverse instituții, în contul Comitetului pentru statuia lui Mihai Viteazul au intrat cca 34 milioane lei, sumă care nu asigură nici organizarea, în cursul lunii septembrie a.c., a concursului național pentru proiectul monumentului, concurs ce va necesita cca 65 milioane lei. Depășindu-se orice așteptări optimiste, la acest concurs și-au anunțat participarea 28 sculptori din toată țara. Este în joc prestigiul Iașului de a pregăti cum se cuvine acest concurs național, în vederea realizării unei opere de artă valoroase, care să împodobească ***"orașul celor trei Uniri".***

Iată motivul pentru care sîmbătă, 4 iulie a.c., în Sala mare a Primăriei au fost convocați membrii fondatori ai Comitetului "Iași - 400 Mihai Viteazul", pentru a se analiza situația actuală și a se prezenta planul de acțiune pentru perioada 1 iulie - 1 octombrie 1998, adică măsurile concrete pentru organizarea concursului național de proiectare a statuii. Au fost invitați reprezentanții Consiliului Județean, ai Prefecturii Iași și ai Primăriei municipiului Iași. Din păcate, Primăria a fost reprezentantă doar de către arhitectul șef al orașului, Ionel Oancea, celelalte două instituții netrimițîndu-și reprezentanți. Și este păcat, deoarece s-au purtat discuții fructuoase, s-au făcut propuneri cu efect benefic imediat, s-a dat un nou impuls acțiunii de colectare a fondurilor, s-au evidențiat persoanele și instituțiile care au contribuit cu fonduri. De exemplu, valorificînd ilustrațiile cu chipul lui Mihai Viteazul (după portretul în ulei făcut de maestrul Constache Agafiței), ***Inspectoratul Școlar Județean Iași*** a virat în contul Comitetului cca. 15 milioane lei. Asociații culturale precum ***"Pro Basarabia și Bucovina", "Comunitatea Elenă - Filiala Iași", Asociația Veteranilor de Război - Filiala Iași*** etc. au donat cîte un milion de lei. Episcopia Catolică și Seminarul Catolic au donat peste 1,2 milioane lei. Alte fonduri au fost adunate pe liste comune de subscripții, prin strădania membrilor fondatori ai Comitetului "Iași - 400 Mihai Viteazul". Și-au anunțat participarea cu fonduri Fundația umanitară "Mihai Viteazul" (10 milioane lei), Universitatea "Al.I.Cuza" Iași (5 milioane lei). Deci, "campania" este în plină desfășurare și se speră într-o reușită a primei etape - organizarea concursului național pentru proiectul ***Monumentului Unirii din 1600.***

O plăcută surpriză a fost prezența în sală a reprezentanților parlamentarilor ieșeni, senatorul ***Petru Caraman*** și deputatul ***Mihai Dorin,*** care au donat fiecare cîte 1 milion lei. Cineva din sală a propus emiterea lozincii ***"Parlamentarul și milionul".*** Ar fi frumos și semnificativ ca această propunere să prindă viață.

Nu au lipsit nici aluzii epigramtice, precum cea a lui Constantin Iurașcu: ***"Să ridicăm, cică ar fi cazul/ Și chiar s-au exprimat sufragii-/ Statuia lui Mihai Viteazul/ ... Dar cei mai mulți ar vrea lui Hagi!".*** Lăsînd gluma la o parte, veteranii de război ieșeni, se pare, sînt puși acum în situația de a înfrunta o bătălie: bătălia cu o anume inerție în aprecierea unei inițiative care ar trebui să constituie un titlu de mîndrie pentru municipiul Iași și care nu este percepută, pe plan local, la întreaga ei semnificație. Aș fi bucuros să mă înșel, dar atunci cînd se primesc deja fonduri de la o unitate militară din Giurgiu, să spunem, sau din Canada, iar unități de prestigiu din iași (nu dăm, deocamdată, nume) nu primesc în audiență delegația veteranilor de război, chiar după patru încercări infructuoase, situația trebuie să dea de gîndit. La fel ca și anumite rezerve în problema dacă în Iași trebuie sau nu să se ridice o statuie a lui Mihai Viteazul, pe motiv că în București și în Transilvania nu există statui ale lui Alexandru Ioan Cuza sau ale lui Ștefan cel Mare. Este timpul ca Iașul să pună capăt acestor îndoieli, dovedind, nouă și urmașilor noștri, că ideile generoase pentru istoria acestui popor ***aici*** s-au zămislit și înfăptuit, trecîndu-se peste orice considerente subiective. ***"Ofensiva"*** celor care au știut, între 1941-1945, să apere hotarele și onoarea acestei țări, iar acum vor să dăltuiască în bronz un monument care lipsește Iașului trebuie sprijinită prin toate măsurile ce stau la îndemîna celor ce pot pune o cărămidă la soclul acestei statui, în cazul în care sufletul îi îndeamnă să o facă.

Andrei IEȘEANU

CU OCHII ÎN MICUL ECRAN

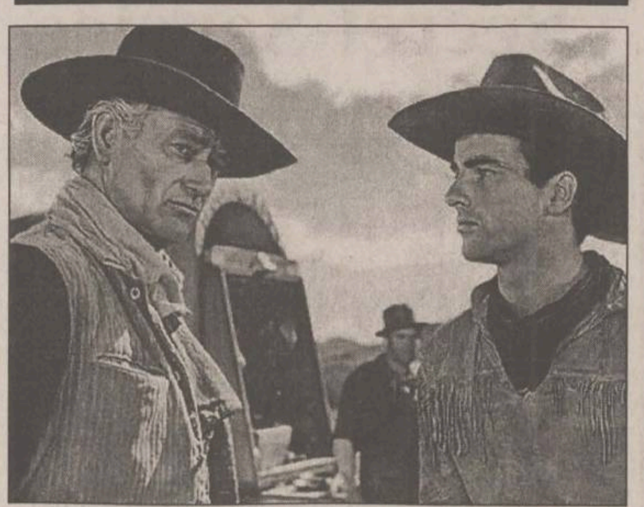

Un western de excepție în această seară, la noi "Acasă"

Rîul roșu

ACASĂ, 22.45: (western, SUA, 1948)

Regia: Howard Hawks. Cu: John Wayne, Montgomery Clift, Walter Brennan, Joanne Dru.

Film cu (numai) două nominalizări la Oscar (pentru scenariu și montaj), unul dintre cele mai grandioase westernuri hollywoodiene, în care o imensă cireadă de 6000 de vite este mînată pentru prima oară la faimosul Tîrg Chisholm, dincolo de Rîul Roșu, în Missouri. De fapt, autorul romanului intitulat chiar "The Chisholm Trail", Borden Chase, a scris și scenariul filmului. Pentru necesitățile producției, vitele au fost închiriate cu 10 $/zi de cap, dar din cauza ploilor, în final, cheltuielile s-au ridicat la suma totală de 3.200.000 de dolari (fusese prevăzut inițial un buget de doar 1.750.000 $). John Wayne este strălucit în rolul unui personaj profund antipatic, iar Montgomery Clift debutează în "Red River" - cea mai sexual-agresivă performanță actoricească din întreaga sa filmografie. Sfîrșitul Războiului Civil îl găsește pe Thomas Dunson stăpînul absolut al unui vast domeniu texan, pe care crește vite, dar Sudul e sărăcit, așa încît, împreună cu fiul său adoptiv, Matthew Garth, decide să mîne cireada tocmai în Missouri. Pe drum, cei doi trebuie să facă față indienilor, pistolarilor, dar mai ales neînțelegerilor dintre ei, cărora la un moment dat tînărul nu le mai rezistă și preferă să "dezerteze", îndreptîndu-se către Abilene, Kansas, unde noul drum de fier oferă o legătură cu Estul.

Rivalitate

PRO TV, 13.00: (dramă, SUA, 1993)

Regia: Michael Ritchie. Cu: Holly Hunter, Swoosie Kurtz, Bran Bridges

Povestea tragi-comică a unei femei, obsedată de ascensiunea fiicei sale, pentru care este capabilă chiar de crimă. În orașul texan Huston, o mamă complotează împotriva contracandidatei fiicei sale la șefia echipei de majorete a liceului. Pentru acest rol, magistral interpretat, Holly Hunter a fost distinsă cu un premiu Emmy. Actrița s-a născut la 2 februarie 1958, la Conyers, Georgia, a jucat teatru, după care celebrii frați Coen i-au oferit un rol principal, special pentru ea, în filmul "Raising Arizona", iar James Brooks a distribuit-o în "Broadcast News", cu care Hunter a fost nominalizată la Oscar. Cu excelentul rol încredințat de regizoarea Jane Campion în filmul "The Piano", Holly Hunter a cîștigat Palme d'Or-ul la Cannes și premiul Oscar.

Vara, sezon fierbinte pentru paparazzi

Termenul "paparazzi" a intrat în vocabularul curent al românului mai ales după valul de materiale cu care acesta a fost invadat de cînd cu moartea tragică a Prințesei Diana. Decesul acesteia a fost aruncat abuziv în spatele "ziariștilor de scandal", care ar fi urmărit Mercedesul unde Lady Di și amantul său s-ar fi ascuns de indiscreția obiectivelor aparatelor de fotografiat. Paparazzi au existat, însă, de cînd Dumnezeu a lăsat pe lume presa. Fenomenul ține în special de atracția exercitată întotdeauna de "fructul oprit" asupra maselor. Cineva devine star, adorat și adulat de milioane de fani. Ce face starul, însă, cînd nu zîmbește sub lumina reflectoarelor. Cum se comportă el, de fapt, cînd nu e pe scenă? Cum arată respectiva vedetă despuiată de strălucitorul costum cu paiete? Dacă se hrănește la fel ca și ceilalți muritori, cu ce se hrănește? Are prieteni? Bea? Doarme? Etc. Bazată pe sărăcia de spirit a omului simplu aflat mereu în căutare de idoli s-a dezvoltat o adevărată "industrie", care se ocupă, mai mult sau mai puțin legal (frontiera dintre cele două aspecte se schimbă de la caz la caz, în funcție de interese, de sezon, de deontologia profesională etc), cu ridicarea cît mai multor colțuri de pe vălul ce acoperă viața secretă a personalităților.

Vara este anotimpul în care starurile vor să se bronzeze și ele, la fel ca oricare alt muritor. Motiv pentru care au, în acest sezon, mult mai puțin de ascuns decît iarna, de exemplu. Mină de aur, deci, pentru paparazzi, care, îngropați în nisip, atîrnați sub aripa deltaplanelor, cățărați pe garduri sau prin copaci, ascunși printre tufe, echipați cu costume de scafandru și atacînd dinspre larg etc, țăcănesc din aparatele foto, încercînd să dezvăluie publicului larg părți cît mai ample din trupul megastarurilor. Va urma. **(Cip IEȘAN)**

Iată cam ce cuprinde "ultima recoltă":

Vara... peisajul mirific al plajelor însorite, cu nisip fin, apă limpede ca Ozana cea frumos curgătoare a lui Creangă... Și puzderie de staruri care, scăpate de obligațiile contractuale, se bronzează lipsite de griji, crezîndu-se la adăpost de privirile indiscrete. Cu toate acestea, războiul a fost cîștigat de purtătorii aparatelor de fotografiat cu teleobiectiv, după cum urmează:

Celebrul manechin Eva Hertzigova - între două reclame la parfumul B.U. mai face și puțină plajă "topless"

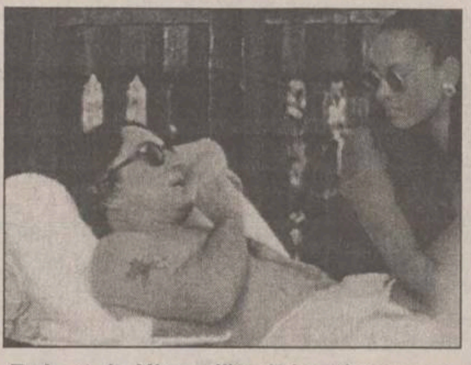

Robert de Niro, alături de prietena sa, surprinși într-un moment de relaxare

Cindy Crawford: ce e mai important se află sub nivelul mării

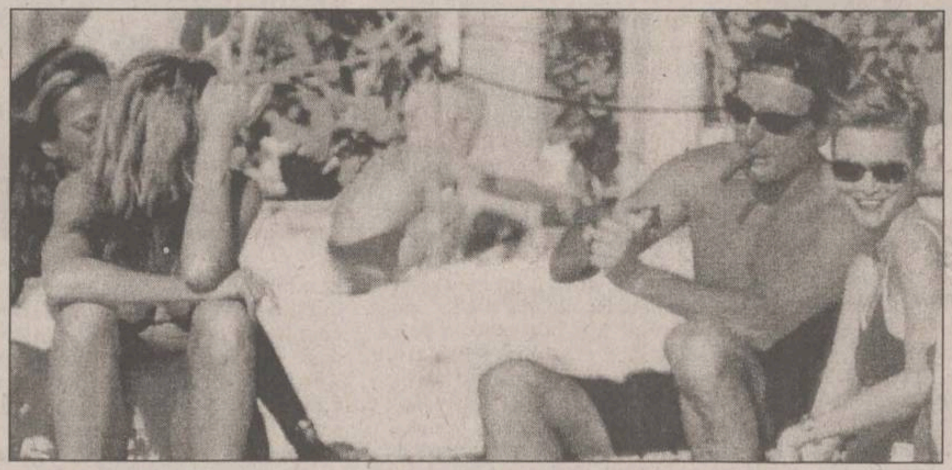

Fotomodelul Nadja Auermann, tot "topless", la o șuetă cu prietenii intimi

TIMP LIBER

MANIFESTĂRI

Manifestări cultural-artistice la Cercul Militar Județean

■ Azi, de la orele 14,00-15,00 - Evocare istorică: "Drama românilor de peste Prut din vara anului 1940"; orele15,00-16,00 - Prezentare de carte: "Pactul Ribbentrop - Molotov" de Emilian Bold și Ilie Saftiuc.

■ Sîmbătă, 11 iulie, orele 8,00-20,00 - Clubul cadrelor militare și al familiilor acestora.

■ Duminică, 12 iulie, orele 8,00-20,00 - Clubul cadrelor militare și al familiilor acestora; orele10,00-11,30 - Concert de fanfară.

Îmbrăcăminte și încălțăminte "second-hand"

S.C. CARMINE-LINE SRL organizează în perioada 9-14 iulie, între orele 8,00-18,00, la Casa Sindicatelor, o expoziție cu vînzare îmbrăcăminte și încălțăminte "second hand".

Cursuri de vară la Universitatea "Al. I. Cuza"

Universitatea "Al.I. Cuza" Iași organizează cursuri de vară cu tema "România - limbă, cultură și civilizație", pînă pe data de 26 iulie. Informații la Laboratorul lingvistic, telefon 144760/int.197, etaj III.

Bilete de tratament pentru veterani

Asociația Națională a Veteranilor de Război - Filiala "Ștefan cel Mare și Sfînt", județul Iași, face cunoscut tuturor veteranilor și văduvelor de război că au sosit biletele pentru tratament, pe trimestrul trei. Cei care doresc bilete de tratament se pot prezenta la filiala de care aparțin, cel mai tîrziu pînă pe 10 august 1989, cu următoarele documente: recomandare de la medic pentru 3-4 stațiuni, copie de pe legitimația de veteran (văduvă), cupon de pensie și cupon pentru indemnizația de veteran (văduvă) de război. Programul de lucru la Filiala "Ștefan cel Mare și Sfînt" este de luni pînă vineri, numai între orele 10.00-12.30.

TEZE DE DOCTORAT

Universitatea "Al. I. Cuza"

■ Vineri, 10 iulie, ora 11.00, în amfiteatrul B6, dl Dragomir Sever va susține în ședință publică teza de doctorat cu titlul: "Geochimia apelor subterane din județul Iași", în vederea obținerii titlului științific de doctor în geologie. Președintele comisiei: prof. dr. Viorel Erhan.

■ Vineri, 17 iulie, ora 11,00, în amfiteatrul B6, domnul Voicu Victor va susține în ședință publică teza de doctorat: "Mărginimea Sibiului - studiu de geografie rurală", în vederea obținerii titlului științific de doctor în geografie. Președintele comisie: prof. dr. Gheorghe Popa.

■ Vineri, 17 iulie, ora 11,00, în amfiteatrul CH-1, domnul Asaftei Iulicaň Vasile va susține în ședință publică teza de doctorat: "Zeoliți sintetici înalt silicioși substituiți izomorf-catalizatori pentru aromatizare", în vederea obținerii titlului științific de doctor în chimie. Președintele comisiei: prof. dr ing. Gheorghe Mihăilă.

■ Luni, 20 iulie, ora 11,00, în amfiteatrul IV-13, doamna Eugenia Ciocan va susține în ședință publică teza de doctorat: "Aplicarea metodelor termodinamice pentru studiul teoretic al coroziunii aliajelor de zirconiu. Simulări numerice", în vederea obținerii titlului științific de doctor în fizică. Președintele comisiei: prof. dr Mihai Toma.

Universitatea Tehnică "Gh. Asachi"

■ Duminică 12 iulie, ora 12.00, în Aulă, va avea loc susținerea publică a tezei de doctorat "Contribuții la studiul procesului de recoltare mecanizată a strugurilor", elaborată de dl ing. Ioan Băisan, în vederea obținerii titlului științific de doctor. Președintele comisiei: conf. dr Dorel Leon.

■ Duminică 12 iulie, ora 10.00, în Aulă, va avea loc susținerea publică a tezei de doctorat "Modele și metode de recunoaștere și localizare a obiectelor în sistemele de vedere artificială", elaborată de dl ing. Ifrim Silviu, în vederea obținerii titlului științific de doctor. Președintele comisiei: prof. dr ing. Teohari Ganciu.

■ Vineri 24 iulie, ora 10.00, în Aulă va avea loc susținerea publică a tezei de doctorat "Contribuții privind studiul mișcărilor rotaționale în vecinătatea unui perete solid și între suprafețe plane, în vederea stabilirii efectului portant și deportant cu aplicații la lagăre axiale", elaborată de dl ing. Zaharia Dănuț, în vederea obținerii titlului științific de doctor. Președintele comisiei: conf. dr Dorel Leon.

NOUTĂȚI EDITORIALE

■ Pierre Hadot - "Plotin sau simplitatea privirii" (Editura POLIROM, Colecția "PLURAL")

"A-l citi pe Plotin înseamnă a-l ucide. A nu-l studia, însă, înseamnă a renunța la el. Ca să ieșim din această situație nu există decît un mijloc, cel ales de Plotin însuși. Gîndirea lui Plotin și-a păstrat, de-a lungul veacurilor, energia, și a continuat să supună mințile puterilor sale. Această energie, această putere, această forță constrîngătoare sînt pentru noi semnul esențial al unei gîndiri adevărate". (Lev Șestov)

■ Adrian Neculau - "Noi și Ceilalți - teste psihologice pentru cunoașterea ta și a celuilalt" (Editura POLIROM, Colecția "Collegium Practic")

Vă sînt puse la dispoziție mai multe teste psihologice și chestionare, cu ajutorul cărora vă veți putea intensifica și sistematiza cunoștințele dobîndite pe cale empirică despre voi și despre cei din jur. Țineți minte: "Cine se cunoaște se domină!".

DIVERSE

Concurs calculatoare

S.C. "Sisteme Bitronice" SRL, str. George Enescu, nr. 5A (lîngă Golia) anunță organizarea unui concurs "Quake II", în ziua de duminică 12 iulie. Înscrierile se fac pînă sîmbătă. Relații la telefon/fax 113277, ca să dovedești că ești cel mai bun și ca să cîștigi zece ore de joc.

"Rockotecă" la Clubul Boom

Clubul BOOM (restaurant "Iașul") prezintă în fiecare joi, cu începere de pe 9 iulie, ra 19.00, program de audiție de muzică rock, death, doom, gothic, dark, atmospheric, black. Realizatorii vă garantează că show-ul va fi "pe bune", iar muzica va fi pe gustul tuturor, de la Lake of tears la Impaled Nazarine, de la Helloween și Running Wild pînă la Lacrimosa și Immortal.

Animalele de pe lîngă casă: foștii zei ai omenirii (III)

Aproape toate popoarele lumii vechi au considerat peștii ca fiind Ființa primordială. Filosofii antici susțineau că viața a apărut în apă. Anaximandru din Milet explica astfel apariția și evoluția omului: "Peștii sau alte ființe asemănătoare lor au apărut în apele calde. În corpurile lor s-au format embrioni, care s-au dezvoltat pînă la maturitate. Atunci creaturile care-i păstrau s-au spart, apărînd la lumina zilei oamenii adulți, capabili să se hrănească singuri". Cu siguranță, această temă a fost preluată din mitologia străveche. Amintim aici mitul indian în care înțeleptul Manu a prins un pește mic, care l-a implorat să-i cruțe viața. Manu l-a pus mai întîi într-un vas cu apă, dar fiindcă peștele creștea, l-a mutat pe rînd într-un lac, în mare, apoi în ocean. Drept recunoștință, peștele i-a trimis înțeleptului o corabie mare și l-a sfătuit să urce în ea cîte o pereche de la fiecare specie de animale existente atunci pe Pămînt, deoarece urma să vină un potop mare, ce avea să distrugă tot. Peștișorul era însuși zeul Vishnu; el avea solzi de aur și un corn în frunte. Cînd s-a pornit potopul și apele s-au ridicat, Manu a legat corabia de conul peștelui și lumea a fost salvată. Pești cu solzi de aur întîlnim și în mitologiile altor popoare, dar cu semnificații diferite. Babilonienii pretindeau că ar fi fost instuiți de o creatură "jumătate om jumătate pește". În epopeea finlandeză Kalevala, eroul Waïnamonen, care căuta Scînteia Vieții, o găsește, după ce mai întîi spintecă o știucă ce înghițise un somon; după ce spintecă somonul, scoate la iveală un biban; după ce îl spintecă și pe acesta, găsește, în sfîrșit, ceea ce căuta. În Egiptul Antic, le era interzis printr-o lege mai veche, regilor și preoților să mănînce carne de pește, acesta fiind considerat animal sacru. În multe legende egiptene, zeița lunii, Isis, avea coadă de pește; de aceea peștele era considerat Zeul Lunii. Primii creștini foloseau imaginea peștelui ca semn de recunoaștere, deoarece inițialele celor cinci cuvinte în grecește: "Iisus Christos, Fiul Dumnezeului Salvator" formau cuvîntul "Ichtus = pește". Așa se explică prezența emblemei peștelui pe monumentele bisericilor primitive și pe pereții catacombelor. "Peștele primordial" este evocat și în folclorul vechi românesc, care spune că Pămîntul este susținut de un pește uriaș, a cărui coadă, mișcîndu-se, provoacă cutremurele de pămînt. Va urma. **(Aurel OANCEA, Cip I.)**

INTEGRAMA ZILEI

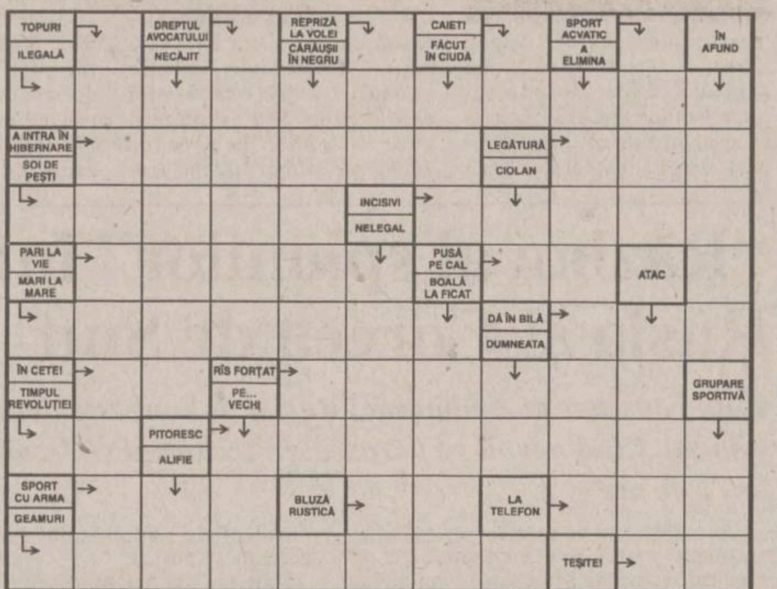

Soluția integramei din numărul precedent: C; O; S; I; I; CLANDESTINA; AMORTI; NOD; OSARI; COLTI; ARACI; SA; N; AMIRALI; TAC; ET; RICTUS; AN; PICTURAL; TIR; IE; ALO; FERESTRE; TT

Ziarul care stă de vorbă cu oamenii
Monitorul

Redactor șef: TONI HRITAC
Redactor șef adjunct: MONA DÎRTU
Editor coordonator: FLORIN NICULA
Secretar general de redacție: MARIUS CRISTIAN

ȘEFI DEPARTAMENTE:
■ Subredacția București: Costel Stroescu ■ Eveniment național: Claudiu Raus (int. 109) ■ Eveniment internațional: Cristina Leca (int. 116) ■ Speciale: Ovidiu Scutelnicu (int. 108) ■ Sănătate: Mihaela Cănănău (int. 108) ■ Administrație: Gabriel Gachi (int. 105) ■ Învățămînt: Silviu Labeș (int. 108) ■ Economic: Mihaela Minut (int. 117) ■ Divertisment: Ciprian Ieșan (int. 111) ■ Sport: Nicolae Grecu (int. 107) ■ Redactor de serviciu: Maria Dorohoi, Petru Iosipescu, Dana Butnărașu (int. 124) ■ Fotoreporter: Constantin Plop ■ Grafică: Lucian Amarii, Daniel Melinte, Marius Ursache ■ Producție: Ivona Burduja (int. 116) ■ Publicitate: Cristina Labontu (int. 122) ■ Difuzare: Mihai Tudose (int. 120) ■ Contabilitate: Antoneta Filip (int. 112)

Editor: NORD-EST S.A. Iași, Str. Smârdan nr. 5, tel. 032/271333, fax 032/270415

Președinte:	Alexandru Lăzescu
Vicepreședinte marketing/vînzări:	Cezar Caluschi
Director general:	Daniel Condurache
Director editor:	Florin Zamfirescu
Director executiv:	Gabriel Rusu
Director distribuție/dezvoltare:	Tudor Ciubotaru
Director vînzări publicitare:	Răzvan Avram

Editor MONITORUL INTERNET: Cristian RACU
http://www.monitorul.ro/
E-mail: monitorul@monitorul.ro

Cotidianul MONITORUL apare la Iași, Bacău, Brăila, Botoșani, Neamț, Roman, Suceava, Vaslui și Vrancea

ADRESA REDACȚIEI: Iași, str. Smîrdan nr. 5 ■ Tel. 271333 (centrala); 271271 (redactor de serviciu) ■ Fax 27.04.15 ■ Publicitate tel./fax 14.47.76

Tipar offset: MULTIPRINT, Iași str. Sf. Lazăr nr. 49, tel. 032/230060

Abonamentele se pot face la orice Oficiu Poștal din țară. MONITORUL figurează în catalogul Presei interne la poziția 1040. Difuzare: S.C. Nord-Est Distribution S.A.

HOROSCOP

BERBEC
(21 mart. - 20 apr.):

👍 Nu vă lăsați intimidat de niște amenințări în aparență primejdioase, totul este un foc de paie. Păstrați-vă pe poziția de pînă acum fără să vă temeți de șocuri.

TAUR
(21 apr. - 20 mai):

👎 Interesul dvs. pentru problema care v-a preocupat pînă nu demult este în scădere considerabilă. Prin aceasta reușiți să-i demobilizați și pe cei alături de care ați lucrat.

GEMENI
(21 mai - 21 iun.):

👍 Nu e o nenorocire dacă nu dați de capătul afacerii, mai este destulă vreme pentru clarificări. Discuțiile vor continua și vor cunoaște și momente mai încordate.

RAC
(22 iun. - 22 iul.):

👌 Atracția pe care o exercitați asupra partenerilor nu se explică doar autorității. Intervențiile dvs. pică la timp și au farmecul discret al aristocrației.

LEU
(23 iul. - 22 aug.):

👌 Simțiți nevoia să ieșiți din cînd în cînd din canoane și o faceți și de data aceasta. Rezultatele sînt mai mult decît spectaculoase și satisfacția dvs. e garantată.

FECIOARĂ
(23 aug. - 22sept.):

👎 Vă ascundeți după deget, nu vă aflați în cea mai bună dispoziție sufletească și materială. Una se trage din alta, ghiciți dvs. care se trage din care.

BALANȚĂ
(23 sept. - 22 oct.):

👍 Primiți o serie de informații contradictorii, însă nici una nu vă clatină optimismul. Continuați să acționați de parcă n-ați fi primit nici o veste neplăcută.

SCORPION
(23 oct. - 21 nov.):

👎 Traversați un moment neplăcut, unde nu aveți încredere nici în cel mai bun coleg. Vi se pare că sînteți agresat(ă) din toate direcțiile de forțe malefice.

SĂGETĂTOR
(22 nov. - 21 dec.):

👍 Schimbările pe care le-ați adus au contribuit substanțial la prestația colectivă. Sînteți un lider apreciat, cel puțin pentru această activitate.

CAPRICORN
(22 dec. - 19 ian.):

👎 Nu trebuie să-i faceți și pe alții să fie mai circumspecți, ei au poate o altă părere despre acțiunea în care s-au angajat. Pe dvs. nu vă acuză nimeni.

VĂRSĂTOR
(20 ian. - 18 febr.):

👍 Apreciați lucrurile cu destulă larghețe, de aceea multă lume este de acord cu dvs. Fiecare își găsește locul într-o astfel de ecuație cu tentă liberală.

PEȘTI
(19 febr. - 20 mart.):

✋ Vă îndoiți de informațiile pe care alții le vehiculează cu dezinvoltură. Pînă nu le verificați de la sursa cea mai autorizată nu sînteți dispus(ă) la nici o reacție.

LEGENDA:

👎 - *vă paște ghinionul;*
✋ - *prudența e mama înțelepciunii;*
👍 - *n-aveți nimic de pierdut;*
👌 - *șansa vă surîde.*

"GRUP FGM" S.A.
OFERTA NOASTRĂ: CALITATEA
SIGURANȚA NOASTRĂ: FORȚA
Servicii specializate de pază și protecție
Iași, Hotel "Moldova", cam 1201, 1202
Tel. 215425/216688

fabrica de ambalaje MULTICOLOR
MULTICOLOR Printing & Packages S.A.
B-dul Nicole Iorga 4, 6600 Iasi - România
tel: 032-232776; 032-233874; fax: 032-233875

Anunță scoaterea la concurs a următoarelor posturi:
- mașiniști offset - 4 posturi
- operatori ștanțare - 2 posturi
- tăietori - 2 posturi
- operatori mașină de lipit - 2 posturi

EXPERIENȚA ÎN DOMENIU = SALARIU FOARTE BUN

Cererile de înscriere la concurs se vor depune la sediul societății din B-dul Nicolae IORGA nr. 4 - parter până la data de 12 iunie 1998 ora 20:00.

Concursul va avea loc în data de 14 iunie, iar rezultatele vor fi comunicate în data de 15 iunie.

ANUNȚ
Regia Autonomă de Transport în Comun Iași, organizează licitație cu strigare pe data de 14 iulie 1998, ora 10.00, la sediul din str. Silvestru nr. 5, privind "Vînzare centrală telefonică PENTACROSS tip P200 D2 în stare de funcționare".
Informații suplimentare și condiții de participare se pot obține de la Serv. Tehnic, zilnic între orele 7.00 - 15.00 pînă la data de 13.07.1998, ora 15.00.

DE INCHIRIAT
spatiu comercial ultracentral
situat in municipiul Suceava
Relatii la telefon
030/ 257787

sc IMPEX ROMCATEL sa
TRANSFORMATOARE TOROIDALE DE REȚEA 15W - 7500W
SISTEME DE ALARMĂ - DISPECERAT DE SUPRAVEGHERE ȘI INTERVENȚIE
În caz de furt sunteți despăgubit!
Păcurari, bl. 590 C, tel./fax: 145583, 211328, tel.: 211280
Dintr-o mulțime de variante noi v-o oferim pe cea mai bună!

Magazinele Romarta, Moda și Splendid ale
sc COMTEX SA IAȘI
vă oferă confecții de vară:
- cămăși și costume din polinozic pentru bărbați
- compleuri, fuste, bluze din țesături mătase, stofe fire fine, combinații rafinate de culori și modele pentru femei

Sigur veți avea de unde alege o ținută care să satisfacă exigențele dvs.

ORCHESTRA PROFESIONISTĂ "COMĂNIȚĂ MAXIM"
SEARĂ DE ROMANȚE, TANGOURI CELEBRE ȘI CAFÉ CONCERT
SPECTACOL ORGANIZAT ÎN COLABORARE CU RADIO TELEVIZIUNEA ROMÂNĂ
în fiecare joi, orele 20⁰⁰
Restaurantul Hotelului "UNIREA"

MAZ INTERNATIONAL
cu sediul în Valea Lupului, vis-a-viș de Postul de control
scoate la vînzare
20 loturi de teren
pentru construcția de locuințe
Suprafața fiecărei parcele este de 525 mp (35x15).
Loturile scoase la vînzare se află în spatele Complexului Comercial MAZ INTERNATIONAL, la 500 m de la ieșirea Păcurari.
Plata se poate face în rate sau integral.
Relații la telefoanele 216 109, 094/624414 de luni pînă sîmbătă între orele 8.00 - 18.00.

COPIERE
PIM SRL
Șos. Ștefan cel Mare nr.11
LISTARE
FORMAT

COLOR	A4	A3
HÂRTIE SATINATĂ 90 g/mp	4000 LEI	8000 LEI
CARTON 160 g/mp	5000 LEI	9500 LEI
FOLIE RETROPROIECTOR	9000 LEI	
AUTOCOLANT TRANSPARENT	11000 LEI	22000 LEI
ALB NEGRU		
FOAIA COPIATĂ PE AMBELE FEȚE	300 LEI	600 LEI
FOAIA COPIATĂ PE O FAȚĂ	200 LEI	400 LEI
COPIA CU HÂRTIA CLIENTULUI	100 LEI	200 LEI
LAMINARE	4000 LEI	8000 LEI

FOTOGRAFIERE DIGITALĂ 25000 LEI
SCANARE DIAPOZITIVE;FILME 2000 LEI/POZIȚIE
TEHNOREDACTARE 2500 LEI
LISTARE 500 LEI
IMPRIMĂRI TRICOURI 15000 LEI
PRELUCRARE GRAFICĂ DESIGN 30000 LEI/ORĂ
SE ACORDĂ REDUCERI (FUNCȚIE DE COMANDĂ)

MONITORUL EXTERN

Talibanii ordonă distrugerea televizoarelor

Poliția religioasă a regimului taliban a dat un răgaz de două săptămîni afganilor care trăiesc în regiunile aflate sub control taliban pentru a-și arunca televizoarele, magnetofoanele și antenele parabolice, a anunțat, ieri, postul de radio al talibanilor. "Filmele și muzica duc la corupție morală", a explicat postul de radio Charia, precizînd că ordinul aparține Ministerului pentru Încurajarea Virtuții și Suprimarea Viciilor, care va proceda, după terminarea răgazului de două săptămîni, la confiscarea și distrugerea tuturor televizoarelor. Sute de locuitori din Kabul, capitala afgană aflată de doi ani sub controlul talibanilor, privesc în secret la televizor, grație unor antene parabolice improvizate, fabricate pe baza roților de bicicletă, ventilatoarelor electrice sau ustensilelor casnice, în timp ce casetele cu muzică indiană se schimbă pe sub mînă. În ciuda interdicțiilor repetate ale talibanilor, sute de comercianți continuă să importe clandestin programe ale posturilor de televiziune din statele Golfului.

Poliția americană ia note mici la purtare

Brutalitățile polițienești rămîn încă o problemă persistentă în Statele Unite, unde sistemul le garantează autorilor lor o cvasi-imunitate, se afirmă într-un raport al organizației internaționale de apărare a drepturilor omului Human Rights Watch. Raportul, care conține 440 de pagini, a fost întocmit la încheierea unei anchete de doi ani și jumătate asupra situației din 14 mari orașe americane. El denunță folosirea excesivă a forței de către reprezentanții poliției șI maltratările la adresa a numeroase persoane, comise în întreaga țară. Chiar dacă autorii lor rămîn nepedepsiți, acțiunile lor costă zeci de mii de dolari municipalitățile, din cauza proceselor civile intentate de victimele lor, se arată în același raport.

Gherilele columbiene dau la pace

Unul dintre principalii lideri ai gherilelor Armatei de Eliberare Națională (ELN), Pablo Beltran, propune o încetare a focului în schimbul efectuării unei anchete privind teroarea instaurată de "escadroanele paramilitare ale morții".Într-un interviu acordat revistei germane "Focus", Pablo Beltran precizează că ELN va face această propunere în cursul întrevederii cu reprezentanții societății civile columbiene, prevăzută pentru 12-15 iulie, la Mayenz, în Germania. ELN, din care fac parte aproximativ 5.000 de persoane, este cea de-a doua mișcare de gherilă din Columbia, după Forțele Armatei Revoluționare ale Columbiei (FARC, comuniste)., care au 12.000 de membri și care și-au exprimat, la rîndul lor, disponibilitatea de a începe negocieri de pace cu guvernul de la Bogota.

Iranul nu acceptă acordul ruso-kazah

Iranul a anunțat, ieri, că nu recunoaște acordul semnat, luni, între Rusia și Kazahstan, asupra împărțirii rezervelor petroliere din nordul Mării Caspice. Acordul semnat, luni, la Moscova, de președintele Rusiei, Boris Elțîn, și de cel al Kazahstanului, Nursultan Nazarbaiev, se referă la delimitarea rezervelor de petrol de pe fundul Mării Caspice, în partea de nord, făcînd referire și la obligația respectării drepturilor suverane ale statelor riverane. Rezervele de hidrocarburi din regiunea Mării Caspice, care sînt considerate cele mai mari din lume după cele din zona Golfului Persic și cele din Siberia, fac obiectul unei aprige rivalități între țările riverane - Rusia, Iran, Azerbaidjan, Turkmenistan și Kazahstan. Acordul semnat la Moscova semnifică faptul că Rusia s-a raliat poziției Kazahstanului și Azerbaidjanului, favorabile unui partaj zonal. Statele Unite, care mențin un embargou total asupra Iranului, doresc să evite constituirea de rute de transport a resurselor energetice spre Golful Persic care să traverseze teritoriul iranian.

Opoziția nigeriană a făcut infarct

■ principalul opozant al regimului nigerian, Moshood Abiola, a murit în timpul unei întîlniri cu o delegație americană

Moshood Abiola, principalul opozant al regimului nigerian, aflat în închisoare din 1994, a murit, marți, în urma unei crize cardiace, la vîrsta de 60 de ani, a anunțat o sursă oficială de la Abuja. Cîștigător al alegerilor democratice din 1993, Abiola a fost închis de către militarii care au întrerupt procesul de numărare a voturilor, preluînd puterea. Lui Abiola i s-a făcut rău în timpul unei reuniuni între responsabili nigerieni și o delegație americană, iar medicii au încercat să-l reanimeze timp de 90 de minute, a indicat pentru CNN subsecretarul american de stat însărcinat cu afacerile politice, Thomas Pickering. Abiola participa la această reuniune, desfășurată la reședința oficială pentru oaspeți de la Abuja, în calitate de deținut.

El a avut probleme respiratorii înainte de a-și pierde cunoștința, a precizat Pickering. A fost chemată o mașină, iar liderul opoziției nigeriene a fost transportat la spital. Preț de o oră și jumătate, cît timp medicii se ocupau de Moshood Abiola, delegația americană a așteptat într-un vestibul al reședinței.

Secretariatul de presă al președinției nigeriene a indicat într-un comunicat că ***"Abiola a decedat în jurul orei 16.00, se pare din cauza unui stop cardiac".*** Cu acordul familiei sale, guvernul federal a ordonat o autopsie completă, pentru a determina cauza exactă a decesului, cu ajutorul medicilor săi, se arată în comunicatul oficial.

Fiica lui Abiola, Hafsat Abiola, a evocat, la CNN, posibilitatea ca tatăl său să fi fost otrăvit. Tînăra consideră că moartea tatălui său nu se explică decît prin neglijența medicilor sau prin otrăvire. Ea i-a acuzat pe liderii militari nigerieni că sînt responsabili de moartea tatălui ei. Și sora lui Moshood Abiola a estimat, la rîndul său, că moartea fratelui ei i se pare ***"foarte suspectă".*** Departamentul american de Stat a declarat, marți, că nu consideră moartea lui Abiola ca fiind suspectă. Pe de altă parte, guvernul american, care conta pe Moshood Abiola pentru procesul de democratizare a țării, s-a declarat consternat de moartea liderului opoziției nigeriene. Președintele Bill Clinton a spus că este profund întristat de moartea lui Abiola, pe care l-a caracterizat drept un ***"cetățean distins și un patriot nigerian".***

Cîștigător al alegerilor democratice din 1993, Abiola a fost închis de către militarii care au întrerupt procesul de numărare a voturilor, preluînd puterea. Una dintre cele patru soții ale sale a fost împușcată pe stradă, în 1996, de către persoane neidentificate. Familia crede, însă, că ea a fost ucisă de oamenii generalului Abacha, aflat atunci la putere.

După moartea generalului Abacha, au existat speculații că Abiola va fi eliberat din închisoare. Noul lider nigerian, generalul Abulsalam Abubakar, declarase că are intenția de a-i elibera pe toți prizonierii politici. Joia trecută, secretarul general al ONU, Kofi Annan, s-a întîlnit cu Abiola și afirmase că acesta este gata să renunțe la mandat în schimbul eliberării sale. Marți seara, la Lagos, au izbucnit incidente după anunțarea decesului lui Abiola. Sute de tineri au ieșit pe străzi, au ridicat baricade și au aruncat cu pietre în polițiști, nemulțumiți de explicația oficială a cauzei morții lui Abiola.

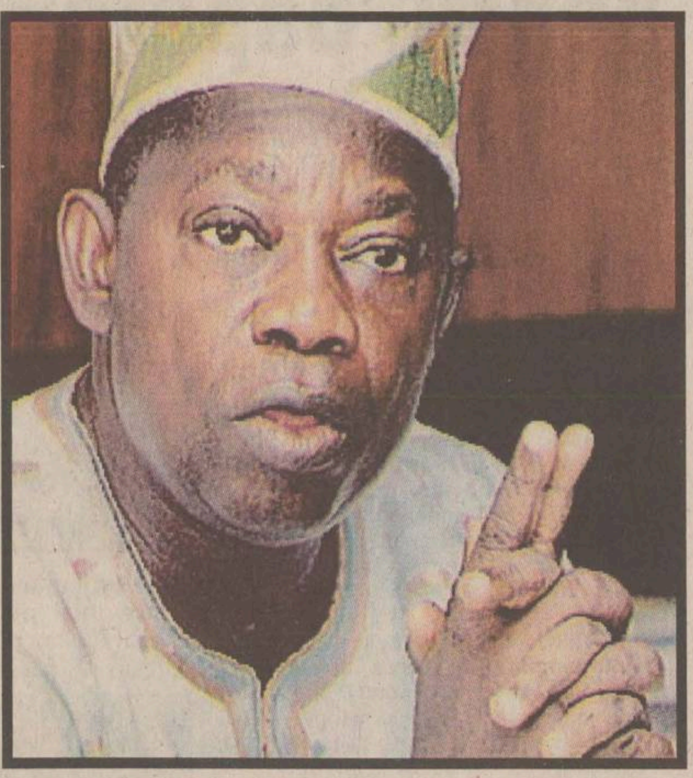

Guvernul american, care conta pe Moshood Abiola pentru procesul de democratizare a țării, s-a declarat consternat de moartea liderului opoziției nigeriene

Secret Service va depune mărturie în afacerea Lewinsky

O curte federală de apel din Statele Unite a confirmat, marți, la Washington, decizia judecătorească care îi obliga pe trei agenți ai serviciilor de protecție a președintelui (Secret Service) să depună mărturie în cadrul anchetei asupra afacerii Lewinsky.

Curtea de apel a considerat că Secret Service nu are nevoie în acest caz de un privilegiu special, putînd permite celor trei agenți să depună mărturie. Secret Service argumentase că acest lucru ar face ca președintele să nu mai aibă încredere în gărzile sale, menținîndu-le la distanță, ceea ce ar putea pune în pericol, la un moment dat, viața șefului Casei Albe.

Departamentul Justiției, care luase apărarea poziției exprimate de Secret Service, s-a declarat "decepționat" de această decizie și a afirmat că studiază posibilitatea de a face apel.

Pe de altă parte, Linda Tripp, funcționara care a declanșat scandalul Lewinsky, a depus mărturie, marți, pentru a treia oară, în fața completului de judecată federal de la Washington, în timp ce împotriva ei a fost deschisă o anchetă pentru ascultări telefonice ilegale.

Acuzația se referă la înregistrarea convorbirilor cu Monica Lewinsky, fără știrea acesteia, în momentele în care fosta stagiară de la Casa Albă îi povestea despre presupusa sa legătură cu președintele Clinton. Linda Tripp a apreciat că această anchetă este "motivată politic" și că este ultima dintr-o serie de tentative ce vizează intimidarea sa. Potrivit legii din Maryland, stat limitrof al Washingtonului, cele două părți trebuie să se pună de comun acord pentru înregistratrea unei conversații telefonice.

Linda Tripp, detestată din acest motiv de opinia publică americană, a înmînat procurorului independent Kenneth Starr 20 de ore de înregistrări ale conversațiilor ei cu Monica Lewsinky, provocînd, în ianuarie, deschiderea unei anchete penale împotriva lui Bill Clinton, acuzat de sperjur, obstrucționare a justiției și influențare a martorilor.

Confruntări în Ulster

■ 18.000 de militari britanici staționează în zona de conflict

Incidente sporadice au continuat să se înregistreze, marți seara, în Irlanda de Nord, unde sute de membri ai puternicei loji protestante a Ordinului de Orania au manifestat în centrul Belfastului.

La Carrickfergus, în comitatul Antrim, o patrulă a poliției a fost victima unui atac, asupra ei aruncîndu-se un mecanism exploziv artizanal. Incidentul nu s-a soldat cu răniți.

La Belfast, un autobuz și cîteva alte vehicule au fost incendiate, în timp ce mai multe străzi au fost blocate sporadic de către manifestanții care aruncau cu pietre în forțele de ordine.

Situația este tensionată în provincie, după ce membrii Ordinului de Orania au început să asedieze Garvaghy Road, o stradă locuită de catolici, unde, duminică, protestanților le-a fost interzis accesul în timpul organizării unui marș tradițional. Membrii poliției nord-iralndeze sînt ținta predilectă a atacurilor. Luni, patrulele de poliție au fost în trei rînduri ținta unor tiruri de arme în cartierele loialiste și au fost nevoite să facă față cocktail-urilor Molotov aruncate asupra lor. Ca o măsură de precauție, ***armata britanică a decis să trimită suplimentar 800 de soldați, care vor ridica la aproape 18.000 de militari totalul trupelor britanice prezente în provincie alături de poliție.*** Mîine este prevăzută o întîlnire între reprezentanții Ordinului de Orania și premierul britanic Tony Blair.

Statele Unite au adresat un apel, marți, membrilor Ordinului de Orania să respecte decizia comisiei independente privind modificarea itinerariului marșului lor, pentru a evita cartierul catolic.

Marea Britanie își croiește o nouă strategie militară

Marea Britanie este pe punctul de a înființa o nouă forță de reacție rapidă, capabilă să intervină rapid în punctele nevralgice de conflict ale planetei, conform unui proiect de modernizare a armatei divulgat în presă, ieri.

Guvernul laburist a decis, totodată, reducerea bugetului apărării cu circa 685 milioane lire sterline pe an (1,12 miliarde dolari) în perioada 2001-2008, pentru a aloca mai mulți bani sănătății și învățămîntului. Aceasta ar reprezenta o scădere cu 3% a cheltuielilor militare și o reducere a surplusului în infrastructura militară (terene și imobile).

Ministrul britanic al Apărării, George Robertson, a prezentat ieri, în fața parlamentului, rezultatele unui studiu asupra strategiei apărării în următorii ani, care este, de fapt planul reorganizării forțelor militare. O copie a acestui raport a ajuns la redacțiile mai multor ziare, înainte de a fi prezentat în parlament, fapt ce a fost criticat de Robertson.

Conform ziarului "Daily Telegraph", în document se spune că Marea Britanie va trebui să aibă, pînă în anul 2001, forțe capabile să intervină în orice punct de criză de pe glob. În consecință, strategia militară va urmări unificarea comandamentului forțelor maritime și aeriene (Royal Navy Army și Royal Air Force), achiziționarea a încă două port-avioane moderne, reducerea numărului de tancuri, de avioane cu reacție și de ogive nucleare.

Richard Holbrooke îl muștruluiește pe Milosevic

■ el îl acuză că se află la originea violențelor care se desfășoară în prezent în provincia Kosovo

Emisarul american ***Richard Holbrooke*** **(foto)** l-a criticat dur, marți, pe președintele iugoslav ***Slobodan Milosevic*** acuzîndu-l că se află la originea violențelor care se desfășoară în prezent în provincia Kosovo. ***"El este cauza problemei. El și guvernul său de la Belgrad au confiscat drepturile poporului albanez din Kosovo și au creat astfel explozia de mînie care se manifestă astăzi prin violență armată",*** a declarat Richard Holbrooke pentru postul american de televiziune CNN. Recunoscînd că situația din timpul războiului din Bosnia și cea existentă în prezent în Kosovo diferă, Holbrooke a ținut să sublinieze că în ambele cazuri același om - Slobodan Milosevic - este de vină. Pe de altă parte, diplomatul american a criticat revendicările în favoarea independenței provinciei Kosovo, adăugînd că acestea nu sînt susținute de comunitatea internațională, pentru că ar antrena un război general, precum și restructurarea frontierelor în sud-estul Europei. La rîndul său, celălalt emisar american pentru Balcani, Robert Gelbard, a afirmat, marți, că Statele Unite și aliații lor ar putea "perturba" activitățile Armatei de Eliberare din Kosovo (UCK), dacă membrii acesteia refuză să se angajeze în procesul de pace. Exprimîndu-și opiniile în ajunul reuniunii de la Bonn a Grupului de Contact, Gelbard a dat asigurări că este improbabilă procedarea la atacuri aeriene asupra pozițiilor UCK. El a precizat că NATO ar putea perturba, însă, căile de aprovizionare ale UCK și ar putea trece la alte măsuri, în caz de necooperare din partea facțiunilor armate.

"Război al spionilor" între Rusia și Coreea de Sud

■ *un consilier al Ambasadei Rusiei la Seul este acuzat de spionaj, fiind nevoit să părăsească teritoriul sud-coreean în 72 de ore*

Coreea de Sud va expulza un diplomat rus aflat la post la Seul, ca răspuns față de expulzarea de către Moscova a unui diplomat sud-coreean acuzat de spionaj, au anunțat, ieri, responsabili guvernamentali sud-coreeni.

Sud-coreenii i-au dat diplomatului rus Oleg Abramkin - care este consilier al Ambasadei Rusiei de la Seul și consul - un termen de 72 de ore pentru a părăsi țara.

Săptămîna trecută, în noaptea de vineri spre sîmbătă, serviciile de securitate ruse (FSB) au anunțat că l-au arestat pe diplomatul sud-coreean Cho Sung-Woo, surprins în momentul unei întîlniri cu un diplomat rus.

Acesta din urmă a fost plasat în arest preventiv, luni, la Moscova, la două zile după ce a fost prins asupra faptului. El era pe cale să transmită informații confidențiale diplomatului sud-coreean acuzat de spionaj.

FSB l-a acuzat pe diplomatul sud-coreean că furniza în mod sistematic serviciilor de informații ale țării sale informații confidențiale despre obiectivele politice și economice ale Rusiei.

Moscova i-a adresat un ultimatum lui Cho, cerîndu-i să părăsească Rusia în decurs de trei zile.

Rusia a reacționat negativ la expulzarea unuia dintre diplomații săi de la Seul, apreciind că acesta este "un răspuns inadecvat" la expluzarea de către Moscova a unui diplomat sud-coreean, acuzat de spionaj.

Declarația a fost făcută de ministrul adjunct al Afacerilor Externe, Grigori Karassin, cu ocazia unei întrevederi cu ambasadorul Coreei de Sud la Moscova.

Dictatorul Gaddhafi propune mutarea Israelului în Alaska

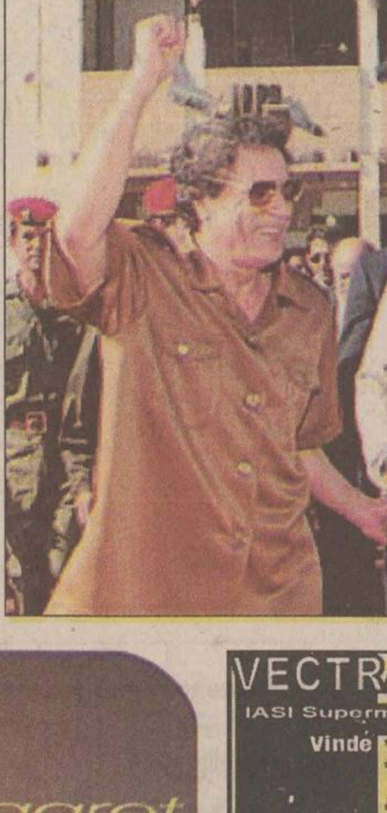

■ *liderul libian a făcut aceste declarații la aniversarea profetului*

Liderul libian, Muammar Gaddhafi, a declarat că Israelul a fost creat pe un teritoriu care nu a aparținut evreilor și, în consecință, a propus mutarea statului evreu în Alaska, informează AFP, care citează mediile de informare libiene.

"Statul evreu a fost creat pe teritoriul palestinienilor", a declarat Gaddhafi, în cadrul unei ceremonii marcînd aniversarea nașterii profetului Mahomed în orașul Al-Bayda, din nord-estul Libiei.

Potrivit lui Gaddhafi, Alaska are avantajul că nu este prea departe de Statele Unite și că, la origine, nu a aparținut Statelor Unite, care au cumpărat-o de la Rusia contra sumei de 11 milioane de dolari.

METANEF ENGINEERING S.A.
SUCURSALA FOCSANI
(LAMINORUL)

Preturi fara concurenta !

- oțel beton neted - în gama 6-12mm
  - sub 100 tone comandă/lună - 2.550 lei/kg + T.V.A.
  - peste 100 tone comandă/lună - 2.400 lei/kg + T.V.A.
- oțel beton declasat - 1.900 lei/kg +T.V.A.

B-dul București nr.80, 5300 -Focșani, tel.037/614702, fax037/613823

Nu contează ora!

NEST alimentar non stop

CUMPERI ORICÎND DOREȘTI !

Astor Margaret

Cîștigă premiile puse în joc...
fii alături de Alina Balaș
între 10:00 - 14:00...
de luni pînă vineri...
ascultă "Fir Direct"...

Radio Nord Est

VECTRA - Utilaje frigorifice
IASI Supermarket ALDO (in spatele Tribunalului) 032/116934; 032/217599

Vinde
- vitrine frigorifice verticale și orizontale;
- lăzi frigorifice, congelatoare și refrigeratoare;
- camere frigorifice de orice dimensiuni ;
- agregate frigorifice ;
- mașini de făcut gheață (pentru abatoare);
- rafturi pentru magazine.

Utilează camere frigorifice
Asigură service pentru utilaje frigorifice

OFERTĂ DE BUTELII REZERVOR

Regia Autonomă de Transport în Comun Iași, oferă spre vînzare butelii rezervor Ø 600 mm cu lungimi de 7 m și 11 m capacitate 2,0 mc și 3,1 mc la prețul de 500.000 lei fără TVA.

Material: oțel înalt dublu calmat.
Stoc: 180 bc.
Relații suplimentare la Serv. Tehnic, tel. 141567.

BANCA BUCUREȘTI S.A.
SUCURSALA IAȘI
Bd. Independenței nr. 7
Tel. 032-212009, 214780, fax: 032-214782

La ora actuală, există în România o singură bancă care vă poate oferi servicii efectuate în TIMP REAL - Banca București.
Banca București vă oferă o gamă largă de produse și servicii bancare:

CONEXIUNEA CU VIITORUL

- facilități de credit;
- decontări internaționale;
- depozite pentru persoane fizice și juridice;
- deschiderea/confirmarea de acreditive;
- emiterea de scrisori de garanție;
- operațiuni de arbitraj valutar;
- rețea de bănci corespondente de prim rang;
- cărți de plată VISA.

Totodată, Banca București vă pune la dispoziție și alte servicii specilizate:

- finanțări de proiecte;
- operațiuni cu valori mobiliare.

BANCA BUCURESTI - O BANCĂ DE NIVEL OCCIDENTAL

Informația înseamnă putere...
urmărește programul tv
electron
m.bit
zilnic
între orele 18^30-19^30
...Fii puternic! Informează-te!

Supliment al ziarului
MONITORUL în timpul
CM de fotbal din Franța

Monitorul
Sport

Joi, 9 iulie 1998

Un televizor color pentru microbiști

Sună acum la
018989200

Răspunzi la două întrebări și poți să înhați televizorul

STELELE MONDIALULUI

Kluivert, fosta vedetă a lui Ajax

Pentru jucătorul lui AC Milan, Patrick Kluivert, acest campionat mondial a început cum nu se poate mai prost: eliminare în primul joc cu Belgia, care i-a adus suspendarea pentru restul meciurilor din grupe. Odată revenit pe teren, i-a trebuit ceva timp să se acomodeze, pînă la semifinala cu Brazilia, cînd a jucat excepțional. Olandezul a fost cel mai bun jucător al echipei sale, punînd în dese rînduri în real pericol defensiva adversă. Dacă în Italia, Patrick n-a rupt gura lumii, el a demonstrat marți că rămîne un atacant cu firmă, mai ales atunci cînd joacă în compania foștilor coechipieri de la Ajax.

Cine spunea că Brazilia n-are portari?

Beneficiind decenii la rînd de jucători de cîmp excepționali, naționala Braziliei a avut parte de portari fără prea mare nume. În aceeași categorie se încadrează și Taffarel, care avut dese perioade de "șomaj" la acest campionat mondial, în condițiile în care defensiva sud-americană cuprinde cîteva nume de calibru, J. Baiano, R. Carlos, dar și doi jucători de la AS Roma (Aldair și Cafu), căliți în puternicul campionat italian. Totuși, după foarte mult timp, campioana mondială a stat la mîna portarilor, Taffarel reușind să-și ducă echipa în finală după ce a reușit să pareze două lovituri de la 11 m.

Și arbitrii pot fi lăudați

Cînd FIFA a programat o brigadă așa-zis exotică să conducă o partidă de calibru (Brazilia - Olanda), majoritatea specialiștilor s-au speriat de ceea ce s-ar putea întîmpla. Însă Mohamed Ali Bujsaïm (EAU) s-a achitat foarte bine de sarcini, așa cum a făcut-o și la partidele Franța - Paraguay și Scoția - Maroc. Evoluția sa a venit să mai vindece din rănile făcute de alți colegi ai săi, din țări cu fotbal mai puternic sau mai puțin dezvoltat, care au "contribuit", în unele partide, la "spectacolul" sportiv. Din păcate, africanul nu mai poate aspira la o finală.

Fiesta "auriverde"

■ *corespondență de la trimisul special al "Monitorului" la Coupe du Monde, Nicolae Grecu*

Un portar - eroul național al Braziliei

Am trăit s-o văd și pe asta! După semifinala Brazilia - Olanda desfășurată pe superbul "Velodrom" marseillez, imensa masă de suporteri veniți din țara care a dat istoriei fotbalului genii ca Leonidas, Ademir, Pele, Garrincha, Zico sau... Ronaldo, să scandeze, în ritmuri de samba, numele unui portar: Claudio Andre Taffarel, cel care, opunîndu-se șuturilor lui Cocu și Ronald De Boer a adus Brazilia într-o finală care, la un moment dat, părea că se îndepărtează de Amazoane.

Dar,dacă olandezii au dominat din punct de vedere tactic meciul, sclipirile fulgerătoare ale brazilienilor pe contraatac au echilibrat balanța, astfel că rezultatul de egalitate înregistrat după 120 de minute pare just. Este și părerea vecinului meu de la masa presei, un tînăr jurnalist columbian, Armando Neira, de la "Semana" din Bogota. M-am înțeles destul de bine cu Armando, într-un melanj anglo-franco-spaniol, chiar dacă, nu de mult ne aflam în tabere diferite. Ba chiar și acum, în timpul meciului, dacă ținem cont de simpatiile ascunse. Bun cunoscător al fotbalului spaniol, columbianul mi-a explicat de ce trece prin clipe grele Ariel Ortega la Valencia: ***"Ranieri nu poate să-l sufere, de asta l-a și cumpărat pe Adrian Ilie, în speranța de a-i găsi un înlocuitor. Acum, Ariel este pe lista de transferări, dar, datorită grilei ridicate, nu se înghesuie cumpărătorii."*** Armando nu știa, însă, cine este acel S. Ilie, aproape cert venit în curtea Valenciei. Cînd a aflat că e fratele lui Adrian, mi-a cerut o mulțime de date despre el. Vorbind de ziariști, trebuie să precizez că singurul capitol la care Brazilia a surclasat Olanda este cel mediatic. La masa presei scrise, scorul a fost de 144-40 pentru cariocas, iar la capitolul fotografic, a fost mai strîns: 40-20. În materie de suporteri, avantajul numeric al brazilienilor a fost compensat la capitolul civilizație. Ieri dimineață, în gara St. Charles din Marseille, se cunoștea diferența dintre cele două națiuni. Olandezii așteptau cuminți, cu sticlele lor de bere, în timp ce, la cîteva sute de metri, brazilienii dormeau claie peste grămadă, de nu se mai distingeau oamenii de bagaje, iar în jurul lor părea că s-a răsturnat o căruță de tomberoane pline. "Os Cariocas" aveau, însă, de ce să fie obosiți. Fiesta începută dimineața, înaintea meciului, în Vechiul Port, a continuat, logic, noaptea tîrziu, în Parcul Prado, cu un suporter de prestigiu în prim-plan: marele chitarist Carlos Santana, care a dat un concert nocturn gratuit, bucurîndu-se ca toți ceilalți auriverzi de victoria atît de dificil conturată a Braziliei.

Ronaldinha a fost și de aceatsă dată în tribună, susținîndu-și logodnicul

Imaginația suporterilor brazilieni e la fel de bogată ca și a jucătorilor pe care îi idolatrizează

Concurență mare între suporterele celor două echipe

Înainte de meci însă, străzile atît de aglomerate ale portului erau colorate într-un inedit melange "citro-orange". Între grupurile limonii și portocalii, s-a instaurat o excepțională fraternitate: toți dansau împreună, de-a valma, se făceau schimb de tricouri. Nu lipseau, desigur, nici frumoasele dansatoare de samba din Rio, dar parcă mai exuberante și mai puțin... îmbrăcate erau masivele olandeze, blonde lăptoase, care căutau să le facă concurență braziliencelor. Compagnonii lor erau, însă, puțin sensibili la farmecul lor. Ei "rechiziționau" toate localnicele care bîntuiau zona portuară, nu pentru altceva, ci doar pentru a se fotografia împreună cu ele. Printre cele mai "înrăite" suportere ale "selecao", o impresie deosebită a lăsat-o Ronaldinha, frumoasa logodnică a vrăjitorului din Milano, care s-a adresat, de la microfonul instalat în piața centrală a portului, tuturor suporterilor brazilieni. Nici ploaia care, pentru puțină vreme a căzut peste Marsilia, nu a afectat-o prea mult pe Suzana Werner. Și-a acoperit corpul cu un imens șal verde-auriu și s-a amestecat în mulțime...

După meci, însă, circulația pe străzile orașului a fost serios blocată. Autobuzele nu mai puteau circula, mașinile cîștigau teren, ca înaintașii de la rugby, centimetru cu centimetru, iar intrarea într-o gură de metrou era similată cu o aventură. Am preferat calea de întoarcere "per pedes", dar nici aceasta nu era prea simplă, mai ales în împrejurimile stadionului, unde datorită fluxurilor emanate de multiplele porți ale Velodromului, sensurile se intersectau. În acele clipe, mă gîndeam doar la un singur lucru: cum va fi, oare, drumul de la St. Denis la Paris, mai ales dacă Franța cîștigă?

Pentru olandezi, totul s-a sfîrșit odată cu penalty-ul ratat de Ronald de Boer

Patrick Kluivert și Ronald de Boer, în drum spre Arsenal

Olandezii Patrick Kluivert și Ronald de Boer **(foto)** ar putea evolua, cu începere din sezonul viitor, sub culorile echipei Arsenal, campioana Angliei, pentru suma de 21 milioane de dolari. Managerul Arsene Wenger a refuzat să facă orice comentariu pe această temă, limitîndu-se doar să afirme că a reînnoit contractul cu atacantul francez Nicolas Anelka (în vîrstă de 19 ani), oferindu-i, pentru următorul sezon, unul mai avantajos din punct de vedere material. Pe de altă parte, din surse apropiate clubului Ajax Amsterdam, s-a aflat că acesta pretinde 8 milioane de dolari pentru mijlocașul Ronald de Boer, dar că tratativele cu "tunarii" sînt în plină desfășurare. Patrick Kluivert a declarat agenției France Presse că transferul său de la AC Milan (pentru 13 milioane de dolari) este de "cea mai strictă actualitate".

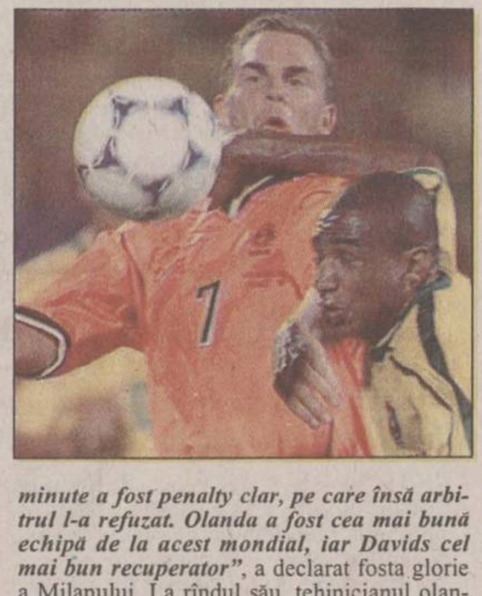

Gullit crede că Olandei i-a fost refuzat un penalty

Fostul internațional olandez, Ruud Gullit, prezent la Marsilia pentru a urmări semifinala Cupei Mondiale dintre naționala țării sale și Brazilia, a declarat după meci că "portocalei mecanice" i-a fost refuzat un penalty clar. ***"La intervenția lui Junior Baiano asupra lui Van Hooijdonk din finalul primelor 90 de minute a fost penalty clar, pe care însă arbitrul l-a refuzat. Olanda a fost cea mai bună echipă de la acest mondial, iar Davids cel mai bun recuperator"***, a declarat fosta glorie a Milanului. La rîndul său, tehinicianul olandez Johan Cruyff a afirmat la finalul întîlnirii dintre Brazilia și Olanda că echipa lui Guus Hiddink merita să cîștige, deoarece a avute mai multe și mai clare ocazii de a marca. ***"Olanda a fost echipa mai bună. Ghinionul olandezilor a fost că nu au reușit să introducă de mai multe ori balonul în poarta lui Taffarel. S-a ajuns la penaltyuri, unde Cocu și Ronald de Boer au ratat, dar cine poate să-i învinuiască?"***, a precizat vicecampionul mondial din 1974.

CU BÎTA ÎN BALTĂ

Bergkamp a resimțit din plin absența lui Overmars

În partida din sferturile de finală, Dennis Bergkamp a intrat în categoria vedetelor prin golul marcat în ultimele minute, dar și pentru pasa de gol adresată lui Kluivert. De această dată, cu Brazilia, "englezul" de la Arsenal a dezamăgit. Apatic, fără viziune asupra jocului, dar și vizibil incomodat de marcajul în zonă prestat de fundașii brazilieni, Dennis aproape că nu a contat în economia jocului olandez. Cu siguranță că un impediment în evoluția sa a constituit-o absența lui Overmars, colegul său de linie de la Arsenal.

Brazilia s-a îmbrăcat în hainele de carnaval

■ *victoria selecționatei "cariocas" a fost sărbătorită cum se cuvine și în SUA și Peru*

După momentele de înfrigurare din timpul loviturilor de departajare ale semifinalei, cîștigate de echipa Braziliei în fața Olandei, toată țara a explodat de bucurie și a petrecut o noapte euforică. Focurile de artificii și petardele au izbucnit imediat după terminarea meciului. Suporterii au strigat îndelung: ***"Taffarel! Taffarel!"***, portarul Braziliei devenind în ochii tuturor "salvatorul patriei".

Toată lumea uitase revolta determinată de încercările ratate ale lui Ronaldo, dat fiind faptul că el a marcat pînă la urmă un gol. Pe plaja Copacabana din Rio de Janeiro, ca și pe Bulevardul Paulista din Sao Paulo, mii de persoane au intonat sloganul: "De cinci ori campioni!" În orașul natal al lui Taffarel, Porto Alegre, concitadinii portarului își salutau "eroul".

"Am stors portocalele!", scandau suporterii pe plaja Ipanema, unde o camionetă a vărsat zeci de cutii de portocale. Cîteva școli de samba au participat la sărbătoarea de la Sao Paulo, improvizînd un carnaval fastuos.

Cel mai mare cotidian din Brazilia, "O Globo", a salutat cu litere de-o șchioapă calificarea echipei naționale în finala Cupei Mondiale. Gazetarii sud-americani sînt de părere că "mîna divină a lui Taffarel a salvat Brazilia încă o dată", după ce, în 1994, Brazilia cîștiga titlul suprem în fața Italiei la aceeași loterie a penaltyurilor. Despre semifinala cu Olanda, căpitanul naționalei carioca, Carlos Dunga, afirma că ***"totul a fost o partidă de șah"***. În același cotidian se arată că Brazilia i-a oferit lui Zico prima finală de Cupă Mondială, chiar dacă nu ca jucător, ci doar ca antrenor secund.

Mai multe sute de brazilieni au ieșit pe străzile orașului canadian Montreal într-o atmosferă de carnaval pentru a sărbători victoria echipei naționale. Dansatoarele de samba, însoțite de concertul de claxoane, au dat tonul paradei care a început pe o stradă din centrul orașului, imediat după calificarea jucătorilor "cariocas" în finala competiției. ***"M-am uitat în jur, toți brazilienii din Montreal se află aici"***, a declarat Mani Gomes, unul dintre petrecăreți. După părerea lui, nu sînt mai mult de 1.000 de brazilieni la Montreal și 5.000 în total în întreaga Canadă. Suporterii echipei braziliene au urmărit meciul pe ecrane uriașe, plasate în diverse cartiere ale orașului. Majoritatea brazilienilor preferau pentru finală o confruntare cu Franța, ***"pentru că, după victoria sa în fața Italiei, merită acest lucru"***, așa cum spunea unul dintre suporteri, Wendel Fernandes.

Sîmbătă îl găsim la toate chioșcurile!

Monitorul
Duminică

Doar în acest număr
4 suplimente speciale

Lumea animalelor
Mistere
Călătorie
Stil de viață

MONITORUL DE DUMINICĂ: *32 de pagini pentru fiecare*

FLASH MONDIAL

Doi francezi au fost condamnați

Doi tineri francezi, dintr-un oraș de lîngă Paris, au fost condamnați la trei ani și jumătate închisoare, dintre care opt luni fără suspendare, pentru agresarea a doi suporteri brazilieni, înaintea meciului de deschidere a Cupei Mondiale, Brazilia - Scoția, au anunțat marți surse judiciare. Sentința a fost însoțită și de suspendarea drepturilor civile pe o perioadă de 5 ani, a celor doi, precum și interzicerea deținerii de arme de foc și a accesului în cartierul în care se află "Stade de France". Pretinzînd că are bilete de vînzare, unul dintre agresori, Edgar Morera (27 ani), vorbitor al limbii portugheze, a atras victimele sub o pasarelă, unde, împreună cu complicele său, i-a agresat pe brazilieni, luîndu-le și banii care îi aveau asupra lor (4300 de dolari). Morera a fost arestat lîngă stadionul "Stade de France", la sfîrșitul meciului Olanda - Belgia, după ce a fost recunoscut din întîmplare de cei doi brazilieni păgubiți, Regis Amaral Goulart și Guiassu Miranda Martens, originari din Puerto Rico. Al doilea agresor, Boussad Malou (20 ani), a fost arestat în urma unei scrisori anonime de denunț, intitulată: "Pacifistii, pentru un Mondial fără istorie".

Site-ul Cupei Mondiale a fost accesat de peste un miliard de ori

Site-ul oficial al Cupei Mondiale a fost accesat de peste un miliard de ori de la debutul competiției, pe data de 10 iunie, informează AFP. Conexiunile la "www.france98.com" provin din 170 de țări diferite. Un record istoric a fost înregistrat pe 30 iunie, cînd site-ul a fost accesat de 70 de milioane de ori în 24 de ore. În acea zi s-au disputat meciurile România - Croația și Argentina - Anglia din cadrul optimilor de finală ale Cupei Mondiale. De asemenea, site-ul oficial a permis comercializarea a 400 de articole, legate de Mondial, în 53 de țări. Pe primul loc în clasamentul celor mai multe accesări se află SUA, urmată de Marea Britanie și Franța.

ISL-Worldwide dorește achiziționarea societății ISL-France

Societatea ISL-Worldwide, partener de marketing exclusiv al FIFA, care deține 49% din acțiunile firmei ISL France, implicată în traficul de bilete de la Coupe du Monde, a decis, în cadrul Consiliului de Administrație, să cumpere toate acțiunile filialei franceze, se arată într-un comunicat remis agenției France Presse. Consiliul de Administrație al ISL France a decis de asemenea angajarea unui nou director general. Acesta va fi desemnat în viitoarea ședință a consiliului, care va avea loc pe 13 iulie. Directorul general al ISL-France, Marc Loison, a fost reținut și cercetat, în urma unei anchete privind traficul de bilete la Cupa Mondială. 90% din capitalul societății ISL-Worldwide este deținut de familia Dassler (patronul firmei Adidas), iar 10% aparține japonezilor de la Dentsu.

Gazdele și-au văzut visul cu ochii

Franța - Croația 2-1 (0-0)

Franța: Barthez - Thuram, Blanc, Desailly, Lizarazu - Karembeu ('30 Henry), Deschamps, Zidane, Petit - Djorkaeff ('75 Leboeuf), Guivarc'h ('69 Trezeguet). Antrenor: Aime Jaquet.

Croația: Ladic - Simic, Stimac, Bilic - Stanic ('89 Prosinecki), Boban ('65 Maric), Soldo, Asanovic, Jarni -Vlaovic, Suker. Antrenor: Miroslav Blazevic.

Cartonașe galbene: Asanovic, Stanic, Simic.

Cartonaș roșu: Blanc ('75).

Arbitru: Jose Maria Garcia Aranda (Spania).

0-1, min. 46: Asanovic îl găsește liber pe Suker, cu o minge lobată peste apărarea franceză, și acesta îl "execută" pe Ladic, din interiorul careului mare.

1-1, min. 47: Thuram îi fură lui Boban o minge în preajma careului croat, urmat de un scurt un-doi cu Djorkaeff, și fundașul echipei Parma restabilește egalitatea.

2-1, min. 70: Thuram insistă la o minge, în luptă cu Jarni, apoi șutează plasat în colțul lung al porții apărate de Ladic.

Semifinala disputată ieri seara la Paris părea, la prima vedere, cea mai disproporționată partidă din penultimul act al acestui campionat mondial. Franța, echipa gazdă, pleca cu prima șansă în întîlnirea cu naționala Croației, echipă mai mult decît satisfăcută de parcursul obținut la prima participare la un turneu final. În plus, avînd și superioritate numerică în tribune, francezii erau conștienți că n-au cum să scape o finală cu Brazilia.

Debutul partidei a fost unul foarte activ, în care gazdele au avut mai mult inițiativa, însă cele cîteva șuturi expediate de Zidane nu și-au găsit ținta. Guivarc'h îl încearcă și el pe Ladic după o lovitură liberă, însă tabela rămîne intactă. În replică, croații s-au mulțumit să calmeze spiritele, prestînd un joc relaxant, încercînd să țină cît mai mult mingea în posesie, și cît mai departe de poarta proprie. Deși păreau obosiți (Suker "furînd" din rezervele de apă ale lui Barthez încă din primele minute), croații simt că ceva nu merge în jocul Franței, în condițiile în care Djorkaeff și Zidane sînt în criză de idei, îndrăznind să iasă mai mult la joc. Astfel, ultima parte a reprizei le aparține. După ce Simic îl găsește bine pe Asanovic (care irosește o situație favorabilă din careu), Croația atacă chiar și cu fundașii, Bilic avansînd în dese rînduri spre poarta adversă. Totuși, prima repriză, nu foarte spectaculoasă, se încheie cu un scor alb.

Debutul părții secunde este însă fulminant. Suker deschide scorul după doar cîteva secunde de la primul fluier, sancționînd promt o plasare necorespunzătoare a lui Thuram, rămas în urma liniei de fundași cu cîțiva metri. Însă replica gazdă vine promt prin fundașul echipei Parma, care își răscumpără greșeala de la golul croat, furîndu-i o minge lui Boban. În continuare, partida este din ce în ce mai spectaculoasă, ambele echipe dorind să prindă marea finală. Din păcate, balcanicii își pierd conducătorul de joc, Boban, care, acuzînd o mai veche accidentare, este nevoit să părăsească terenul. Oarecum, prin această mutare, trupa lui Blazevic își pierde din clarviziune și încasează un nou gol din partea lui Thuram, care va profita acum de indecizia lui Jarni. Și cum nervii sînt întinși la maxim, un duel Bilic - Blanc va obliga echipa gazdă să joace cu un om mai puțin pînă la final. Ultimele 15 minute sînt de infarct: dacă balcanicii atacă în valuri, căutînd golul egalării, francezii mizează pe contratac. Ratările lui Suker și Zidane vin să confirme reușita spectacolului din repriza secundă.

Franța intră astfel pentru prima dată într-o finală de campionat mondial, deși jocul prestat de ea n-a fost superior Croației. Și dacă vedetele lui Jaquet n-au ieșit în evidență prea mult, salvarea s-a numit Thuram. Ultimul act la Coupe du Monde, partida Brazilia - Franța, se anunță a fi de vis. Rămîne ca și jocul în sine să confirme. **(Lucian MINUȚ)**

Thuram și Suker, autorii golurilor din partida de ieri seară

Chipiul n-a mai purtat noroc

Primit înaintea partidei cu România, din optimile de finală, din partea unui polițist francez, chipiul cu care a fost văzut în ultima vreme Miroslav Blazevic i-a adus selecționerului croat mult noroc. A fost mai întîi duelul cu tricolorii, cînd Croația a primit destul de ușor un penalty, pentru ca apoi să fie ocrotită de șansă, arbitrul închizînd ochii la două faze suspecte în careul lui Ladic. Același chipiu a "recidivat" în sferturile de finală, într-un meci în care Wörns a fost eliminat, deschizînd drumul spre o victorie istorică, cu 3-0, în fața campioanei europene, Germania. Ieri, însă, chipiul nu putea trăda gazdele, chiar dacă, pentru puțin timp, croații s-au văzut în finală. De partea cealaltă, Franța a obținut prima calificare în ultimul act, după ce a ratat de trei ori acest lucru. Deși n-au spus-o deschis, francezii au dorit o calificare "en fanfare" în finala Coupe du Monde, croații părînd pînă ieri seară o formație valoroasă, dar și norocoasă, care putea fi depășită ușor de "cocoși". Pînă la urmă, lucrurile au ieșit așa cum se anticipa, iar Franța va disputa duminică meciul decisiv, cu trofeul pe masă, în compania deținătoarei trofeului, Brazilia. **(A.D.)**

Inter Milano nu se desparte de nigerianul Taribo West

mulți dintre participanții la Cupa Mondială își vor schimba în această vară echipa de club

Taribo West, fundașul nigerian al formației Inter Milano, a respins propunerea de transfer la Liverpool. Taribo West, în vîrstă de 24 ani, a decis să rămînă în continuare la clubul italian, după ce a discutat cu președintele Massimo Moratti, deși conducerile celor două cluburi anunțaseră, cu puțin timp înainte, că au ajuns la un compromis în ceea ce privește indemnizația de transfer a fundașului nigerian. Peter Robinson, vicepreședintele clubului Liverpool, a declarat că acest refuz nu este legat de probleme financiare. "Taribo West a renunțat, după ce a vorbit cu președintele Massimo Moratti, care l-a convins să rămînă. Nu știu cu precizie care a fost argumentul folosit, dar cred că a fost acela că Inter Milano este prezentă în Liga Campionilor. În nici un caz refuzul lui Taribo West nu este legat de oferta financiară pe care i-am făcut-o", a declarat oficialul englez. Liverpool a mai renunțat, săptămîna trecută, din motive care nu au fost făcute publice, la achiziționarea lui Eric Sikora, fundașul lateral al campionilor Franței, RC Lens.

Fostul internațional danez Michael Laudrup este curtat de echipa spaniolă Malaga, nou promovată în liga a doua, care dorește să mărească vînzările de abonamente. Acest transfer este foarte posibil, deoarece Laudrup deține o casă pe Costa Del Sol, în apropiere de Malaga, unde dorește să se stabilească.

Internaționalul marocan Jamal Sellimi s-a transferat de la Raja Casablanca la echipa turcă Beșiktaș, semnînd un contract pe trei ani. Sellimi, care a evoluat doar în meciul cu Scoția la "Cupa Mondială", a fost cerut în mod expres de antrenorul turcilor, galezul John Toshack.

Portarul tunisian Chokri El Ouaer, considerat de cotidianul sportiv francez "L'Equipe" drept cel mai bun apărător de buturi în faza jocurilor din grupă, a fost contactat de clubul german de divizie secundă FC Köln. După cum afirmă cotidianul tunisian "La Presse", El Ouaer a evitat să dea un răspuns cert, el preferînd un transfer în Spania.

Chilianul Javier Margas se află în momentul de față în negocieri cu clubul londonez West Ham, unde speră să se transfere din această vară. "M-am simitit foarte bine la Universidad Catolica, din Santiago, dar să joci în campionatul englez poate fi o experiență interesantă pentru oricine. Nu am de gînd să ratez această posibilitate", a declarat fundașul de 29 de ani, care s-a remarcat la Mondialul francez datorită șuvițelor sale de păr vopsite în roșu, culoarea naționalei chiliene... dar și al lui West Ham.

Antrenorul francez al campioanei Angliei, Arsenal, Arsene Wenger, a negat orice fel de tratative în privința transferului atacantului olandez Patrick Kluivert, de la Milan. "Pentru sezonul viitor vom încerca să aducem cîțiva jucători noi, dar momentul transferurilor nu a venit încă", a declarat Wenger.

Fundașul nigerian Taribo West a impresionat nu numai prin podoapa capilară vopsită în verde, ci și prin prestația avută la Coupe du Monde

Portarii, huliți sau ridicați în slăvi?

Mai mult ca niciodată, acest Campionat Mondial a scos în evidență rolul portarului în angrenajul unei echipe. Portarii au ieșit adesea din careul lor, participînd direct, prin pase lungi, la construcția fazelor ofensive. S-a observat că oamenii dintre bare strigă la coechipieri, dirijîndu-și în permanență fundașii. În marea lor majoritate, titularii postului de portar în cele 32 de formații au vîrste respectabile, la care mulți fotbaliști au pus deja ghetele în cui. Media de vîrstă a celor care au apărat în Franța este de aproximativ 31 de ani, ceea ce denotă că sînt preferați portari cu experiență. Cei mai tineri au fost Al Deayea (Arabia Saudită), Kralj (Iugoslavia), Zdravkov (Bulgaria), Barthez (Franța) și Mondragon (Columbia). Primii doi au 25 de ani, ceilalți trei avînd cu doi ani mai mult. La celălalt pol îl găsim pe scoțianul Leighton, cei 39 de ani pe care-i duce în spate neîmpiedicîndu-l să se evidențieze. Zubizarreta și Koepke s-au numărat printre decepțiile acestui turneu final. Ambii au aceeași vîrstă (36 de ani) și, în ciuda experienței, au gafat ca niște debutanți. Goal-keeper-ul german a fost salvat de coechipieri în meciul cu Iugoslavia, în timp ce "Zubi" va trebui să trăiască de-acum înainte suportînd ideea că, din cauza lui, Spania a suferit o rușinoasă eliminare încă din faza grupelor. A fost suficientă o greșeală în meciul cu Nigeria pentru a nărui speranțele întregii Spanii. După o carieră prodigioasă, portarul iberic a fost lovit de destin la ultima sa ieșire în lumea bună a fotbalului mondial. Opusul lui Zubizarreta este Chilavert, un portar excentric ce a reușit să tragă după el o echipă fără cine știe ce valori. Oare ce s-ar fi întîmplat dacă echipa sa ar mai fi rezistat 6 minute în meciul cu Franța, din "optimi"? În categoria marilor portari de la "Coupe du Monde" ar putea intra și Stelea, Roa sau Barthez. Se spune că loviturile de la 11 metri sînt o loterie, însă portarii sînt cei care fac tragerea. Barthez nu a primit pînă acum decît un singur gol, în meciul cu Danemarca. El nu a fost însă nici prea solicitat, linia de fundași din fața lui fiind deosebit de puternică. De altfel, o apărare betonată este o condiție esențială pentru ca un portar să iasă în evidență. Oricît ar fi de bun, nici un goal-keeper nu poate cîștiga de unul singur un meci. **(Daniel SIMION)**

Portarul Roa a contribuit la calificarea echipei Argentinei în sferturi, parînd două lovituri de la 11 metri în partida cu Anglia

Corp de elită pentru arbitri

televiziunea ar putea avea un cuvînt de spus în luarea unor decizii importante

Un subiect aparte la actuala "Coupe du Monde" l-a constituit arbitrajul. Mulți dintre "cavalerii fluierului", provenind din țări în care o minge de fotbal este un obiect rar, s-au trezit în fața unor meciuri de miză, în care lipsa experienței i-a dus la decizii eronate. Neavînd jocuri în picioare, acești arbitri nu au "simțit" faza și au luat decizii curioase, unele dintre ele influențînd rezultatul final. Noul președinte FIFA, Sepp Blatter, s-a gîndit să reducă numărul criticilor la adresa forului suprem al fotbalului în ceea ce privește arbitrajele. De aceea, în perspectivă, FIFA pregătește să înființeze un corp de elită al arbitrilor. Pentru a acumula experiență, FIFA va propune federațiilor din țările cu un fotbal dezvoltat, cum ar fi Anglia, Italia, Germania sau Spania, să delege la meciurile de campionat arbitri din Africa, Asia sau din țări exotice. "Va trebui să avem cei mai buni arbitri care să conducă un meci la cel mai înalt nivel. Aceasta înseamnă un corp de arbitri din întreaga lume. Nu este ușor pentru un arbitru care vine dintr-o țară mică să se trezească dintr-odată arbitrînd un meci la cel mai înalt nivel, dintr-un turneu final", a declarat un oficial FIFA. Un rol important în viitorul arbitraj l-ar putea avea și televiziunea. Există propunerea ca deciziile importante să fie luate după ce au fost consultate imaginile de la televizor. Aici FIFA nu pare de acord cu ideea decît în cazul în care este vorba de mingi ce au depășit linia porții.

În Franța, au oficiat și arbitri fără prestanță

Succesorul lui Havelange are idei

Noul președinte al Federației Internaționale de Fotbal, elvețianul ***Joseph Blatter*** **(foto stînga)**, își va prezenta calendarul reformelor structurale care vor putea fi adoptate în cursul anilor viitori. Punctul cel mai important al acestor schimbări este dorința lui Blatter de a institui "un consiliu executiv permanent", format din șapte membri care să se reunească mai des - o dată pe lună - decît comitetul executiv, care are 24 de membri pentru a analiza dosarele cele mai urgente.

Succesorul brazilianului Joao Havelange intenționează să modifice data alegerilor prezidențiale FIFA pentru ca aceasta să nu coincidă cu vreo fază finală a "Cupei Mondiale", lucru care este întotdeauna motiv de tensiune între federații. Această reformă a statutului nu va putea fi adoptată decît în cadrul unui congres. Cum următorul va fi tocmai în anul 2000, Blatter a amintit, luna trecută, posibilitatea desfășurării unui congres extraordinar în 1999.

Problema nominalizării francezului Michel Platini, actual președinte al Comitetului Francez de Organizare al "Cupei Mondiale", ca director tehnic - un post ce va fi creat special pentru el de la toamnă - va fi în centrul discuțiilor, chiar dacă nu figurează în mod oficial pe ordinea de zi. Cei treisprezece membri ai comitetului executiv care au susținut candidatura la președinția FIFA a suedezului Lennart Johansson afirmaseră, înainte de alegerile de pe 8 iunie, că se vor opune nominalizării acestuia, subliniind că Platini ar prefera să trăiască mai degrabă la Paris decît la Zürich. Rămîne de văzut dacă poziția lor este neschimbată.

Monitorul Sport

Șef Departament Sport al cotidianului MONITORUL

Nicolae GRECU

Echipa redacțională

Cătălin BARZAGHIDEANU
Leonard CĂNĂNĂU
Adi DRAGOMIRESCU
Victor GRĂDINARIU
Laurențiu GURALIUC
Ovidiu MINEA
Lucian MINUȚ
Claudia SCHIȚELEA
Daniel SIMION
Ion C. TEODOR

Fotbal la TV

PRO TV

10.00 - Procesul mondialelor (r); 24.00 - Procesul mondialelor.

EUROSPORT

9.00, 9.30 - Fotbal World Cup Premiere (înregistrare); 10.00 - Franța - Croația (r); 17.00 - Franța - Croația (r); 21.00 - Prezentarea finalistelor. 22.00 - World Cup Spirit (înregistrare).

tvr1

8.10 - Telemondial; 17.10 - Telemondial.

tvr2

8.30 - Coupe du Monde (r).

Monitorul

Publicitate

Secţiunea C

Oglindă, oglinjoară, cine-i cel mai isteţ...?

Nu, nu este vorba despre reclama de la "Rex" dar putem fi isteţi şi dacă ne cumpărăm o oglindă, încadrată perfect în spaţiul nostru de zi cu zi (şi de noapte - vedeţi, acesta-i avantajul, o putem, la nevoie, folosi şi noaptea!). Ce aţi spune de o oglindă cu o ramă perfectă pentru apartamentul dvs.? Nu v-aţi dorit niciodată, uitîndu-vă într-o oglinjoară mai mică sau mai mare (chiar înnegrită pe margini), să aveţi o adevărată oglindă care să răspundă pe deplin la întrebarea: "Cum arăt?". Grăbită, trageţi cu ochiul în oglindă, ea vă arată (cum arătaţi de fapt) şi cum stau veşmintele pe dvs. Asta doar aşa, să nu vă supere colegii cînd tivul de la rochie (sau fustă) este desfăcut, cînd ciorapii sau bluza nu se asortează chiar deloc cu restul şi cînd coafura dvs. dă de gîndit. O oglindă cu o ramă simplă, frumoasă, asortată cu mobila (de culoare deschisă), dînd o notă de bun gust, se poate cumpăra de la magazinul "Clasic" (vizavi de BRD). "Monika" costă doar 402.500 lei (ei nu, nu e vorba de o Monică oarecare ci de o oglindă!); "Bavaria" - 529.000 lei iar "Salzburg" (pentru un spaţiu mare) - 747.500 lei. Vă puteţi convinge!

Anunţă-ţi prietenii!
Un nou CONCURS
Monitorul - Mica Publicitate

PARTICIPĂ: numai cei care dau anunţuri de mică publicitate în MONITORUL

TALOANELE de concurs: se găsesc la toate centrele de preluare a anunţurilor

CIŞTIGĂTORUL: va fi desemnat prin tragere la sorţi în fiecare duminică la TELE 'M, ora 8.30 (în direct) şi 18.30 (înregistrat)

ŞANSA de a cîştiga creşte proporţional cu numărul de apariţii ale anunţului:
- pentru 1-3 apariţii se completează un talon
- pentru 4-6 apariţii se completează 2 taloane
- pentru mai mult de 7 apariţii se completează 3 taloane

Premiul perioadei 4 iulie - 10 iulie

un radio cu ceas PHILIPS

COMPANIA IMOBILIARA
IASI, HOTEL "UNIREA" CAM 106
TEL/FAX: 032-21.62.62
CASTER
SIGURANTA-PROFESIONALISM-CALITATE

TERENURI

PĂCURARI

■ 1 ha Popas Păcurari, bun ptr. construcţie casă, se vinde parcelat, 40 mii lei/mp. (5034)

■ 1750 mp, înainte de Popas Păcurari, 12 m deschidere la şosea, ptr. construcţie, 10 USD/mp, neg. (5123; 5079)

■ 1250 mp, 17 m pînă la parcul Daewoo, 20 m deschidere la şosea. (5129)

■ 5000 mp, la ieşirea din Păcurari, 70 m deschidere la şosea, cu certificat de urbanism, 15 USD/mp, neg. (5106)

■ 600 mp, 30 m deschidere la stradă, Păcurari, vizavi de Centrul de Afaceri. (5054)

■ 1310 mp, la ieşirea din Păcurari (pe stînga, după postul de poliţie), 50 mp deschidere la strada principală, acces la calea ferată, 20 USD/mp. (5084)

■ 1400 mp Păcurari (în spatele cofetăriei Mimoza, vizavi de construcţia Amicii), posibilităţi apă, canal, puţin în pantă, beci 25 m adîncime, 10 USD/mp. (5001)

■ 2500 mp Păcurari, lîngă Eurogaz, toate facilităţile, 30.000 lei/mp. (5058; 5127)

■ 5000 mp Păcurari, vizavi de Antibiotice, 40 m deschidere la stradă, 20.000 lei/mp, neg. (5037)

■ 13800 mp Rediu Tătar, lîngă ferma de partid, 19.000 lei/mp, neg. (5038/37)

■ 600 mp, piaţa Păcurari, deschidere la două străzi, posibilitate gaz, canalizare, teren drept, 40.000 neg. (6105)

■ 390 mp Canta, lîngă BJATM, cu certificat de urbanism, 32.000. (5103)

■ 300 mp, Fundaţie, intrare spre Păcurari, 50 USD/mp, uşor neg. (5009)

PODU ROŞ-CANTEMIR-NICOLINA

■ 310 mp T. Neculai, cu autorizaţie de construcţie, toate facilităţile, ideal pentru construcţie, 270.000 lei, neg. (5145)

■ 1400 mp, 25 m deschidere la Şos. Nicolina, cu certificat de urbanism, 10 USD/mp, neg. (5131)

■ 320 mp, Primăverii, 5500 USD. (5088)

■ 500 mp, N. Iorga, cu certificat de urbanism, 23 m deschidere la stradă, 50 USD/mp, neg. (5043)

■ 466 mp, Şos. Nicolina, ideal pentru vulcanizare, spălătorie auto, 25.000 lei/mp, neg. (5099)

■ 410 mp, Nicolina, 60 m deschidere la stradă, posibilitate apă, gaz, formă dreptunghiulară, 90.000 lei/mp. (5024)

■ 532 mp, Nicolina-CUG, deschidere la două străzi, 20x30, 10 USD/mp. (5095)

BUCIUM

■ 2500 mp cu deschidere la Şos. Bucium şi la parcarea Plopii fără Soţ, canalizare, gaz, curent electric, teren drept, 25 USD/mp. (5112)

■ 900 mp, 20 m deschidere la şos. Bucium, teren drept, vizavi de hanul "Trei Sarmale", 15 USD/mp. (5140)

■ 1760 mp, 50 m deschidere la şos. Bucium şi la stradela Motel, 4 USD/mp. (6113)

■ 5000 mp, 600 m după postul de control, 68 m deschidere la şos. Bucium, teren drept, 23 USD/mp, neg.

■ 9600 mp, vizavi de motelul Bucium, deschidere 130 m, la DN 24, 8 USD/mp, neg. (5110)

■ 5200 mp, cu deschidere 89 m, la terenul şi 89 m la drumul forestier, 7 USD/mp, neg. (5110/11)

■ 5000 mp Bucium, la 2 km de hanul "Trei Sarmale", la şosea, 35.000 lei/mp, neg. (5093)

■ 1250 mp Bucium, în apropiere de hanul "Trei Sarmale", 80.000 lei/mp, neg. (5041)

■ 1000 mp Bucium, Plopii fără Soţ, cu certificat de urbanism, 20 USD/mp. (5004)

■ 1100 mp, Bucium, lîngă IVV, 75.000 lei, neg. (5034)

■ 5000 mp, Bucium, Vinalcool, 40 m deschidere la stradă, 50.000 lei/mp, neg. (5063)

■ 1000 mp, Bucium, vizavi de spitalul "Clunet", 20 m deschidere la stradă, construibil, cu certificat de urbanism, 9 USD/mp, uşor neg. (5016)

■ 2250 mp, Bucium-motel, 40 m deschidere la stradă, ptr. construcţie turistică, 25 USD/mp. (5040)

■ 2800 mp, 30 m deschidere la stradă, comuna Bîrnova, teren drept, zonă turistică, 30.000 lei/mp, uşor neg. (5019)

ALTE ZONE

■ 500 mp, Bularga, teren drept, 18 m deschidere la stradă, islaz, toate facilităţile, 50.000 lei/mp, neg. (5122)

■ 2400 mp, Breazu, teren drept, 1000 mp, Aroma Viilor, 15.000 lei/mp. (5071)

■ 3 ha Breazu, la şosea, 30 m deschidere la stradă, aproape de staţiunea experimentală, 15.000 lei/mp. (5027)

■ 735 mp Cîrlig, la 3 km de Sărărie, 12.000 lei/mp. (5065)

■ 1 ha com. Dobrovăţ, la şosea, 9000 lei/mp. (5093)

■ 5000 mp, Tomeşti, imediat după barieră, bun ptr. producţie sau prestări servicii, 85 m deschidere la stradă şi 59 adîncime, gaz, apă, telefon, curent electric, linie secundară de cale ferată, în apropierea zonei libere comerciale Iaşi-Holboca, 3 USD/mp, fix. (5062)

SPAŢII COMERCIALE

■ 480 mp, Nicolina-CUG, la stradă, gaz, canalizare, grup sanitar, liber, 600 milioane lei, posibilitate rate: 200 milioane avans, cu achitare integrală în 2 ani. (5142)

■ P+1, 134 mp, 3 camere, baie, bucătărie, canalizare, centrală proprie, 650 mp teren, la 300 m de piaţa "Doi Băieţi" 600 milioane lei sau posibilitate de închiriere, 1300 USD/lună.

■ 70 mp, Autogară, la stradă, ideal ptr. birouri, sediu firmă, 420 milioane lei, neg. (5036)

■ 120 mp Alexandru, compus din 3 spaţii comerciale, grup sanitar, magazie, finisat în praf de piatră int. şi ext., gresie, faianţă, tavane false, 60 mp terasă amenajată, 120 mp suprafaţă construibilă, 300 mp suprafaţă totală, 600 milioane lei, neg.

■ Apartament 2 camere, D, parter, P. de Fier, bloc tip vilă, la stradă, spaţiu utilat ptr. birouri, sistem de alarmă, 148 milioane lei, posibilitate închiriere,avans pe 5 ani, 7500 USD.

■ 40 mp amenajat ptr. birou, grup sanitar, cu societate, contract închiriere, Nicolina I, la stradă, 50 milioane lei, neg. (5060)

■ 200 mp, ultracentral, C. Civic, amenajat ptr. restaurant de lux în funcţionare, cu o investiţie de 28000 USD; cedează contractul cu recuperarea acestei investiţii. (5061)

■ Nicolina, 125 mp, intrare separată, grup sanitar, pe firmă, 160 milioane lei + TVA (5029)

■ Autogară, spaţiu comercial 3 camere sau casă pentru locuit, 86 mp, fără balcon, camere înalte, gaz, apă, telefon, lîngă biroul Peco, 160 milioane lei, neg. (5022)

■ Ţigarete - spaţiu comercial 100 mp şi curte 270 mp, compartimentat în 4 încăperi, din metal, sticlă, ciment, la stradă, cu apă, gaz, telefon, 120 milioane lei, neg. (5052)

■ şi în alte zone ale oraşului.

CASE

■ Centru, casă 2 camere, din cărămidă, 230 mp, 14000 USD, neg. (5124)

■ Tătăraşi, 3 camere, baie, bucătărie, casă din cărămidă, acoperită cu tablă, canalizare, gaz, garaj, 640 mp, Moara de Vînt, 350 milioane lei.

■ Copou, 3 camere, baie, bucătărie, gaz, canalizare, microcentrală + 100 mp teren (după Institutul Agronomic), 250 milioane lei. (5107)

■ Copou, 4 camere, hol, baie + anexă 2 camere, baie, bucătărie, canalizare, gaz metan, încălzire centrală, suprafaţă casă - 140 mp, 365 mp, 450 milioane lei, neg. (5069)

■ Vilă în construcţie fundaţie + demisol, aprobare (d+p+1), cu materiale de construcţie, s. totală 450 mp, P. de Fier, 150 milioane lei. (5059)

■ Casă (P+1); se vinde etajul, Copou, Lic. de Informatică, intrare separată 3 camere + 2 holuri + teren 150 mp + garaj + beci, s. 100 mp, 30.000 USD. (5047)

■ Casă 5 camere, 2 holuri, 2 bucătării, 2 corpuri clădire, s. totală - 1300 mp, sobe, gaz, baie în casă, boiler, duşumea, Tătăraşi, 180 milioane lei. (5031)

■ Casă în orice zonă a oraşului. (5042)

■ Centru, Bolta Rece, lîngă Medicină, 4 camere, bucătărie, hol, baie, debara, total s. construită 140 mp, curte, magazie, parcare 5 auto, 450 milioane lei, neg. (5017)

■ Casă ultracentral, cu etaj, 3 camere, D, 2 holuri, 2 băi, 2 bucătării, scară interioară, 300 mp teren, 600 milioane lei, neg. (5050)

■ Casă Tătăraşi, 3 camere, SD, bucătărie, baie, cu parchet şi duşumele, canalizare, reconsolidată recent, 870 mp teren, casă 100 mp, 300 milioane lei, neg. (5049)

■ Casă Tătăraşi, în spatele Spitalului de Neurochirurgie, 2 camere, D, bucătărie, hol, cămară, garaj, magazie, teren 250 mp, casă 60 mp, 150 milioane lei, neg. (5048)

■ Casă 4 camere, baie, bucătărie, centrală proprie, garaj, beci, Sărărie, 650 milioane lei. (5044)

■ Casă 3 camere, acoperită cu tablă, gaz, canalizare, lîngă piaţa Chirilă, 100 milioane lei. (5045)

■ 4 camere în vilă, parter, sufragerie 35 mp, s.t. 100 mp, tot confortul, curte, garaj, în spate la UMF, 320 milioane lei, neg.

OFERTĂ SPECIALĂ

■ Vilă (P+1+2) - DN Iaşi-Botoşani, din cărămidă, acoperită cu ţiglă, canalizare, centrală proprie, parchet şi tîmplărie stejar, în toate camerele, faianţă şi gresie în bucătării, băi, balcoane: parter - 3 camere a 70 mp fiecare; et. 1 - o cameră protocol tip salon, 4 camere a 25 mp fiecare, baie, bucătărie, 2 balcoane; et. 2 - 3 camere, baie, bucătărie, hol, 2 balcoane şi construcţie anexă - 2 camere, grajd şi magazie, beci unul 200 mp din piatră şi unul sub vilă; vila se vinde împreună cu 3 ha teren din care 1 ha vie, 200 pomi fructiferi, s. construită este de 1000 mp, preţ 250.000 USD, neg. (5055)

■ 7000 mp, DN Bacău-P. Neamţ, 23 m deschidere la şosea, ptr. construcţie, 20.000 lei/mp. (5097)

ÎNCHIRIERI

OFERTE

■ Spaţiu comercial, 350 mp, Nicolina-CUG, la stradă, gaz, canalizare, grup sanitar, 25.000 lei/mp. (5142)

■ Casă (P+1), ultracentral, 4 camere, 100 mp, gaz, canalizare, încălzire centrală, pentru sediu firmă, 450 USD/lună. (6031)

■ Gară, spaţiu (P+1), 120 mp, la stradă, ideal ptr. birouri, sediu firmă, 4 USD/mp/lună. (6025)

■ Centru, spaţiu comercial 50 mp, 3 milioane lei/lună. (6019)

■ Centru, 1 cameră ptr. birouri, 140 USD/lună. (6017)

■ Centru, 170 mp, spaţiu amenajat ptr. bar, restaurant, 1200 USD/lună. (6020)

■ Sărărie, casă 2 camere, 80 mp, 250 USD/lună. (6023)

■ Şos. Nicolina, la stradă, casă 2 camere, baie, bucătărie, gaz, canalizare, 150 USD/lună. (6022)

■ Şos. Nicolina (a 2-a staţie din P. Roş), la stradă, spaţiu comercial 120 mp, grup sanitar, 6 milioane lei/lună. (6018)

■ Copou - apartament 3 camere, la vilă, cu baie, bucătărie, mochetat, jaluzele, încălzire centrală, pentru sediu firmă, 350 USD/lună. (6001)

■ Apartament 3 camere, D, 7/10, liber, mobilat, Tg. Cucu, 300 USD/lună. (6026)

■ Vilă Copou, 100 mp, demisol, 600 USD/lună, et. 2, 100 mp, 500 USD/lună, toate facilităţile, ideal ptr. sediu firmă. (6027)

CERERI

■ Spaţiu minimum 100 mp ptr. sediu firmă

■ Apartamente, spaţii comerciale, în orice zonă a oraşului

■ Spaţii 15-20 mp, ptr. birouri, la stradă, eventual apartament sau garsonieră, parter, zonă cu vad.

CUMPĂRĂRI

■ Teren ptr. construcţie staţie Peco, teren ptr. spălătorie auto, teren accesibil transportului cu tir, teren ptr. construcţie firme

■ Apartamente, case, terenuri şi spaţii comerciale în orice zonă a oraşului

■ Casă cu teren, central, semicentral, la stradă, ptr. sediu firmă.

GARĂ-AUTOGARĂ - et. intermediar

■ 1 cameră, 40 mp, 3/10, bine întreţinut, liber, Străpungerea Silvestru, 68 milioane lei,neg. (1023)

■ 2 camere, D, 55 mp, et. 1, îmbunătăţiri, Bacinski, 150 milioane lei, neg. (2006)

■ 2 camere, SD, et. 2, Străpungerea Silvestru, 75 milioane lei. (2027)

■ 3 camere, D, 72 mp, 6/8, îmbunătăţiri, Străpungerea Silvestru, 160 milioane lei, neg. (3111)

■ 3 camere, D, 2/4, Străpungerea Silvestru, 140 milioane lei. (3002)

■ 4 camere, D, 100 mp, 4/8, îmbunătăţiri, boxă subsol, Bacinski, 30.000 USD, neg. (4023)

■ 4 camere, D, 96 mp, 4/7, Gării, 190 milioane lei, neg. (4024)

GARĂ-AUTOGARĂ - parter - ultimul etaj

■ 1 cameră, 40 mp, parter, liber, ideal privatizare, 62 milioane lei (1036)

■ 2 camere, SD, parter, 56 mp, la stradă, Autogară, 115 milioane lei

■ 4 camere, D, et. 4, îmbunătăţiri, garaj, Şos. Arcu, posibilitate 2 rate, 220 milioane lei, neg. (4034)

CANTA-PĂCURARI - et. intermediar

■ 1 cameră, 40 mp, 6/7, Şos. Păcurari, 50 milioane lei. (1052)

■ 1 cameră, 37 mp, et. 1, liber, Canta, 55 milioane lei, neg. (1037)

■ 2 camere, SD, 3/4, balcon închis, faianţă, gresie, curat, liber, 60 milioane lei. (2099)

■ 2 camere, D, 56 mp, 4/8, Şos. Păcurari, 76 milioane lei, neg.

■ 2 camere, D, 56 mp, et. 1, îmbunătăţiri, bloc vechi, după Biblioteca "Eminescu", 16.000 USD. (2022)

■ 3 camere, D, 4/8, f. bine întreţinut, îmbunătăţiri, Şos. Păcurari, 75 milioane lei, neg. (3106)

■ 3 camere, D, et. 3, multe îmbunătăţiri, Şos. Păcurari, vizavi de Inproiect, 100 milioane lei, neg. (3091)

■ 3 camere, D, et. 2, Toma Cozma, 90 milioane lei, neg. (3059)

■ 3 camere, D, 4/5, îmbunătăţiri, boxă subsol, Şos. Păcurari, deasupra Poştei, 95 milioane lei, neg. (3046)

■ 3 camere, D, 76 mp, 4/5, 2 balcoane, 2 băi, îmbunătăţiri, deasupra mag. Ario, 110 milioane lei. (3004)

■ 4 camere, D, 100 mp, 3/6, Şos. Păcurari, vizavi de Autobază, 110 milioane lei, neg. (4013)

CANTA-PĂCURARI - ultimul etaj

■ 1 cameră, 40 mp, et. 8, bine întreţinut, izolaţie triplă, Club 20, 52 milioane lei, neg. (1039)

■ 2 camere, ND, conf. I, parter, la stradă, bloc vechi, după Biblioteca "Eminescu", 76 milioane lei. (2008)

■ 2 camere, D, et. 4, izolaţie recentă, Canta, 55 milioane lei, neg. (2135)

■ 3 camere, D, parter, vedere la stradă, Canta, 80 milioane lei, neg. (3113)

■ 3 camere, D, parter, balcon, boxă subsol, Şos. Păcurari, la stradă, ideal ptr. privatizare, 110 milioane lei, neg. (3102)

■ 4 camere, D, 74 mp, parter, Canta, 75 milioane lei. (4011)

CENTRU - ET. INTERMEDIAR

■ 1 cameră, 36 mp, 9/10, C. Civic, 100 milioane lei, neg. (1054)

■ 1 cameră, 40 mp, et. 2, balcon 6 m, îmbunătăţiri, liber, C. Civic, 115 milioane lei. (1055)

■ 1 cameră, 6/8, semimobilat, Independenţei, 12500 USD. (1026)

■ Garsonieră, conf. II, et. 3, îmbunătăţiri, liberă, ultracentral, 35 milioane lei, neg. (1043)

■ 2 camere, D, 60 mp, et. 1, îmbunătăţiri, C.Civic, 20.000 USD, neg. (2138)

■ 2 camere, D, 47 mp, 7/10, îmbunătăţiri, curăţenie recentă, C. Negri, 120 milioane lei, neg. (2108)

■ 2 camere, D,et. 1, boxă subsol, posibilitate garaj, Arcu, 140 milioane lei, neg. (2096)

■ 3 camere, SD, 70 mp, et. 2, îmbunătăţiri, 2 băi, Tg. Cucu, 170 milioane lei, neg. (3108)

■ 3 camere, SD, 72 mp, et. 1, deasupra mag. Unic, 110 milioane lei. (3100)

■ 3 camere, D, multe îmbunătăţiri, semimobilat, P. Unirii, 28000 USD, neg. (3095)

■ 4 camere, D, et. 2, vizavi de Fac. de Medicină, 250 milioane lei, neg.

■ 4 camere, D, et. 1, îmbunătăţiri, total mobilat şi utilat, liber, Sf. Lazăr, 280 milioane lei. (4012)

CENTRU - parter - ultimul etaj

■ 1 cameră, parter, bloc vechi, piaţa Independenţei, ideal ptr. spaţiu comercial, 120 milioane lei, neg. (1024)

■ 2 camere, D, parter, liber, ideal ptr. privatizare, C. Negri, 17000 USD, neg. (2132)

■ 3 camere, D, parter, 80 mp, bun ptr. privatizare, Independenţei, 220 milioane lei, neg. (3085)

TG. CUCU - parter - ultimul et.

■ 1 cameră, 36 mp, parter, boxă subsol, liber, ideal ptr. privatizare, 85 milioane lei. (1049)

■ 2 camere, D, et. 4, fără probleme cu izolaţia, Prof. Paul, 72 milioane lei, neg. (2104)

■ 2 camere, SD, parter, balcon, T. Vladimirescu, 80 milioane lei, neg. (2092)

■ 3 camere, D, parter, balcon, îmbunătăţiri + 3 camere demisol, cu intrare din bucătărie, liber, P. de Fier, 120 milioane lei, neg. (3057)

TG. CUCU - ET. INTERMEDIAR

■ 2 camere, D, et. 2, la stradă, T. Vladimirescu - P. de Fier, 83 milioane lei, neg. (2074)

■ 3 camere, D, et. 2/4, P. de Fier, 95 milioane lei, neg. (3032)

■ 4 camere, D, et. 1, P. de Fier, 175 milioane lei, neg. (4030)

COPOU - ET. INTERMEDIAR

■ 2 camere, D, 3/8, îmbunătăţiri, liber, lîngă Parcul Copou, 16500 USD, neg. (2054)

■ 2 camere, SD, 7/8, lîngă Unievrsitate, 90 milioane lei, neg. şi 5/8, 120 milioane lei. (2004)

■ 3 camere, D, 70 mp, 6/10, f. bine întreţinut, boxă subsol, Puşkin, 25000 USD, neg. (3089)

■ 3 camere, SD, et. 1, lîngă Centrul Cultural Francez, 22000 USD. (3007)

COPOU - PARTER - ULTIMUL ET.

■ 2 camere, D, parter înalt, îmbunătăţiri, boxă, bun ptr. privatizare, liber, lîngă Universitate, 110 milioane lei, neg. (2076)

■ 2 camere, D, et. 2, cu pod, boxă subsol, bloc tip vilă, liber, Macazului, 120 milioane lei. (2007)

■ 3 camere, D, 64 mp, parter, balcon, Copou, 140 milioane lei, neg.

■ 4 camere, 88 mp, parter, 3 balcoane închise, boxă subsol, vizavi de Grădina Botanică, 30000 USD. (4033)

CANTEMIR - ET. INTERMEDIAR

■ 2 camere, ND, transformat din 3 camere, 2/4, Decebal, 58 milioane lei. (2136)

■ 2 camere, D, 4/10, 2 balcoane închise, îmbunătăţiri, lîngă Casa Sidicatelor, 80 milioane lei, neg. (2079)

TĂTĂRAŞI - et. intermediar

■ Garsonieră, conf. I, et. 3, mobilată, liberă, V. Lupu, 42 milioane lei. (1027)

■ Garsonieră, conf. II, complex T. Vladimirescu, 37 milioane lei, neg.

■ 1 cameră, 40 mp, bine întreţinut, liber, deasupra policlinicii "Sf. Maria", 7/8, 58 milioane lei. (1044)

■ 2 camere, SD, et. 1/10, bine întreţinut, 60 milioane lei, neg. (2129)

■ 2 camere, ND, et. 2, f. bine întreţinut, Ciric, 40 milioane lei. (2114)

■ 2 camere, SD, conf. I, et. 1, Stejar, 75 milioane lei, neg. (2097)

■ 2 camere, SD, et. 2, Bucsinescu, 70 milioane lei, neg. (2030)

■ 3 camere, D, 86 mp, 6/8, 3 balcoane închise, 2 băi, îmbunătăţiri, boxă subsol, garaj 25 mp, Oancea, 180 milioane lei,neg. (3109)

TĂTĂRAŞI - parter - ultimul etaj

■ Garsonieră, conf. I, parter, mobilată, V. Lupu, 43 milioane lei. (1060)

■ 2 camere, ND, parter cu balcon, T. Vladimirescu, 65 milioane lei. (2119)

■ 2 camere, D, et. 3, cu pod, Vladimirescu, 75 milioane lei. (2117)

■ 3 camere, SD, parter, bun ptr. privatizare, I. Creangă, 110 milioane lei. (3001)

CANTEMIR - parter - ultimul et.

■ 2 camere, SD, parter, vedere la stradă, Nicolina, ideal ptr. privatizare, 60 milioane lei. (2149)

■ 2 camere, SD, et. 4, bdul N. Iorga, 65 milioane lei, neg. (2146)

■ 2 camere, SD, et. 4, liber, Al. Decebal, 55 milioane lei. (2075)

■ 2 camere, ND, 47 mp, parter, Socola, 46 milioane lei. (2134)

PODU ROŞ - ET. INTERMEDIAR

■ 2 camere, ND, conf. I, 47 mp, et. 3, Splai Bahlui, vizavi de Facultatea de Electrotehnică, 70 milioane lei. (2148)

■ 2 camere, SD, conf. I, 3/4, liber, Tutora, 55 milioane lei. (2064)

■ 3 camere, SD, 6/10, lîngă Lic. "Racoviţă", 80 milioane lei.

PODU ROŞ - parter - ultimul etaj

■ 2 camere, SD, 47 mp, parter, bine întreţinut, inst. sanitară separată, ideal ptr. privatizare, 75 milioane lei. (2124)

■ 2 camere, SD, et. 4, bine întreţinut, liber, Primăverii, 60 milioane lei. (2078)

■ 2 camere, SD, parter, Primăverii, 55 milioane lei, neg. (2015)

■ 2 camere, ND, 47 mp, parter, cu balcon, îmbunătăţiri, vizavi de restaurantul Cotnari, 85 milioane lei. (2066)

■ 2 camere, SD, parter înalt, îmbunătăţiri, Al. Rozelor, 67 milioane lei, neg. (2034)

■ 3 camere, SD, parter, balcon, Al. Rozelor, 100 milioane lei.

NICOLINA - parter - ultimul et.

■ 2 camere, D, 42 mp, parter, boxă subsol, Al. Nicolina, vedere la stradă, 65 milioane lei, neg. (2116)

■ 2 camere, D, parter, îmbunătăţiri, Clopotari, 60 milioane lei, neg.

■ 2 camere, D, parter, bun ptr. privatizare, Libertăţii, 73 milioane lei, neg. (2087)

■ 3 camere, D, parter, balcon, T. Neculai, 75 milioane lei, neg.

■ 3 camere, D, parter, uscător, îmbunătăţiri, Libertăţii, 78 milioane lei. (3012)

■ 3 camere, D, et. 4, Împăcării, 68 milioane lei. (3013)

■ 4 camere, D, 97 mp, parter, balcon, îmbunătăţiri, Clopotari, 130 milioane lei. (4015)

NICOLINA - et. intermediar

■ Garsonieră, conf. II, et. 3, bine întreţinută, vizavi de Gara Nicolina, 37 milioane lei, neg. (1051)

■ 1 cameră, et. 2, îmbunătăţiri, Împăcării, 55 milioane lei. (1040)

■ 2 camere, D, 6/10, bine întreţinut, Hlincea, 72 milioane lei,neg. (2125)

■ 2 camere, D, et. 2, liber, Clopotari, 70 milioane lei, neg. (2124)

■ 3 camere, D, et. 1, bine întreţinut, Împăcării, 85 milioane lei

■ 3 camere, D, 3/6, Poitiers, 80 milioane lei. (3018)

■ 4 camere, SD, 100 mp, 7/9, 2 balcoane închise, 2 băi, Nicolina-CUG, 95 milioane lei, neg. (4037)

■ 4 camere, D, et. 3, Hlincea, 85 milioane lei, neg. (4032)

Stef agenţie imobiliară
str. Lăpuşneanu, nr. 16
Tel: 215933; 216749 program 8-20

CENTRU-COPOU

■ 1 cameră, D, 36 mp, 4/6, faianţă-gresie baie-bucătărie, parchet, telefon, telecablu, balcon, boxă subsol, Independenţei, 88 milioane lei. (2291)

■ 1 cameră, D, 42 mp, 1/8, faianţă-gresie baie-bucătărie, parchet, telefon, telecablu, balcon închis, C. Civic, 14.000 USD. (2133)

■ 2 camere, D, 50 mp, 3/4, faianţă baie-bucătărie, gresie baie, parchet camere+bucătărie, telefon, telecablu, balcon închis, Podul de Fier, 100 milioane lei.

■ 2 camere, D, 50 mp, 1/4, faianţă baie-bucătărie, parchet, telefon, telecablu, balcon închis, Sf. Lazăr, 120 milioane lei.

■ 2 camere, D, 56 mp, 8/9, faianţă-gresie baie-bucătărie, parchet, 2 balcoane, Piaţa Unirii, 120 milioane lei. (2168)

■ 2 camere, D, 60 mp, et. 4, faianţă, gresie, telecablu, telefon, 2 balcoane închise, Hală, 21.000 USD, neg. (1914)

■ 2 camere, D, 60 mp, et. 1, faianţă, gresie, parchet, balcon închis, uşa la intrare schimbată, bine întreţinut, zona Hală, 24.000 USD. (1904)

■ 2 camere, D, 60 mp, parter, faianţă şi gresie, parchet, telefon, telecablu, 2 balcoane închise, boxă, zona Tg. Cucu, 135 milioane lei, neg. (1893)

■ 2 camere, D, 45 mp, parter înalt, parchet, foarte bun pentru birou avocatură, notarial, cabinet medical, birouri pentru firmă, zona Copou, la stradă, 125 milioane lei. (1874)

■ 3 camere, D, 4/4, 70 mp, faianţă baie-bucătărie, linoleum, telefon, telecablu, balcon închis 12 m, Sf. Lazăr,125 milioane lei. (2211)

■ 3 camere, D, 1/2, 60 mp, faianţă baie, parchet 2 camere + 1 cameră mozaic, telefon, telecablu, Copou, 130 milioane lei. (2191)

■ 3 camere, D, 80 mp, parter înalt, faianţă-gresie baie-bucătărie, parchet, boxă subsol, bun pentru sediu firmă, lîngă biblioteca "M. Eminescu", 30.000 USD.

■ 3 camere, D, 3/7, 80 mp, parchet, 2 balcoane, C. Civic, 27.000 USD, neg. (1814)

■ 3 camere, D, 3/8, 65 mp, faianţă, gresie, parchet, telefon, telecablu, uşă stejar, balcon, 200 milioane lei, zona Hală. (1812)

GARĂ-AUTOGARĂ

■ 1 cameră, D, 40 mp, 3/4, parchet, telefon, telecablu, balcon închis, Autogară, 80 milioane lei. (2251)

■ 2 camere, circular, 50 mp, 4/4, faianţă-gresie baie-bucătărie, parchet, telefon, telecablu, balcon închis, boxă, garaj, Gară, 110 milioane lei. (2237)

■ 2 camere, D, parchet, telefon, telecablu, balcon, et. 2, zona Gară, 85 milioane lei. (1899)

■ 3 camere, SD, 76 mp, 7/11, faianţă baie, pacrhet, telefon, telecablu, 2 balcoane, Centru, 180 milioane lei. (2063)

■ 3 camere, D, et. 8, faianţă baie-bucătărie, cu faţa la stradă, parchet, balcon mare de 20m, zona Gară, 140 milioane lei, neg. (1996)

■ 3 camere, D, faianţă, gresie, telefon, telecablu, bun pentru privatizare orice fel de activitate, parter, zona Autogară, 160 milioane lei. (1980)

■ 3 camere, D, faianţă, gresie în două băi, balcon închis, faţa la stradă, et. 3, zona Autogară, 145 milioane lei. (1892)

■ 4 camere, SD, 4/8, faianţă, gresie, 2 băi, boxă la subsol de 36 mp, parchet, 3 balcoane, toate uşile schimbate, Autogară, 210 milioane lei. (1981)

PĂCURARI-CANTA

■ 1 cameră, D, 40 mp, 1/4, faianţă+gresie baie-bucătărie, parchet, telefon, telecablu, balcon, Canta, 55 milioane lei. (2164)

■ 2 camere, SD, 48 mp, parter, faianţă baie-bucătărie, linoleum, telefon, Păcurari, 58 milioane lei. (2315)

■ 2 camere, D, 56 mp, 4/4, balcon închis, fără probleme cu izolaţia, Canta, 67 milioane lei. (1916)

■ 3 camere, D, 70 mp, et. 6, parchet, telecablu, balcon pe 2 camere închis, Păcurari, 72 milioane lei. (2313)

■ 3 camere, D, 66 mp, parter, faianţă, gresie, 2 băi, parchet, balcon închis, boxă subsol, Canta, 85 milioane lei. (1941)

■ 3 camere, D, 80 mp, et. 3/4, f2 băi, parchet, balcon, uşă capitonată, tapet, Canta, 120 milioane lei, neg.

■ 3 camere, D, 74 mp, 2/4, faianţă, gresie, 2 băi, parchet, telefon, telecablu, 2 balcoane închise, boxă la subsol, Canta, 87 milioane lei. (1877)

PODU ROŞ-CANTEMIR

■ 1 cameră, 1/4, faianţă-gresie baie-bucătărie, linoleum, telefon, telecablu, balcon închis, P. Nicolina, 48 milioane lei. (2156)

■ 1 cameră, parter, zona Ţesătura, parchet, bun pentru cabinet avocatură, notariat, medical, birouri firmă, 35 mp, 40 milioane lei, neg. (2121)

■ 2 camere, SD, 4/4, faianţă+gresie baie-bucătărie, parchet, telefon, telecablu, 75 milioane lei. (2042)

■ 2 camere, SD, 54 mp, parter, faianţă baie-bucătărie, parchet, telefon, telecablu, balcon închis, Podu Roş, 90 milioane lei. (1997)

■ 2 camere, ND, 32 mp, 2/4, faianţă+gresie baie-bucătărie, parchet, telefon, telecablu, balcon închis, baie cu duş, Primăverii, 55 milioane lei. (1946)

■ 3 camere, SD, 60 mp, et. 2, faianţă-gresie baie, parchet, telefon, balcon, Podu Roş, 80 milioane lei.

■ 4 camere, D, 89 mp, 3/4, faianţă+gresie baie-bucătărie, parchet, telefon, telecablu, balcon închis, Podu Roş, 170 milioane lei. (1967)

TĂTĂRAŞI-METALURGIE

■ 1 cameră, 32 mp, parter, faianţă baie + parţial bucătărie, telefon, telecablu, baie cu duş, Metalurgie, 35 milioane lei, cu posibilitatea de a se vinde în rate.

■ 2 camere, SD, 38 mp, 8/10, parchet, telefon, telecablu, balcon, Tătăraşi, 40 milioane lei.

■ 2 camere, ND, 51 mp, 3/4, T. Vladimirescu, 60 milioane lei. (1936)

■ 2 camere, SD, 6/8, 50 mp, faianţă, gresie, parchet, telefon, telecablu, uşă stejar la intrare, 90 milioane lei.

■ 4 camere, SD, 100 mp, 2/4, faianţă+gresie baie-bucătărie, parchet camere + hol, telefon, telecablu, 3 balcoane, 2 băi, V. Lupu, 24.000 USD. (2202)

■ 4 camere, D, 78 mp, parter, parchet, telefon, telecablu, 2 băi, 90 milioane lei, neg. (1869)

ALEXANDRU-DACIA

■ Garsonieră, 28 mp, parter, parchet, balcon închis, Alexandru, 32 milioane lei. (1982)

■ 2 camere, ND, 36 mp, 9/10, faianţă parţial baie-bucătărie, parchet, telefon, telecablu, balcon închis, Alexandru, 60 milioane lei. (1923)

■ 4 camere, SD, 90 mp, 3/4, faianţă baie-bucătărie, telecablu, balcon închis, Alexandru, 80 milioane lei.

NICOLINA-CUG

■ Garsonieră, 30 mp, et. 1, parchet, baie, bucătărie, balcon închis, uşa de la intrare schimbată, foarte curată, Nicolina I, 38 milioane lei. (1986)

■ 1 cameră, D, 3/10, parchet, telefon, telecablu, balcon închis - 7 m, Nicolina II, 60 milioane lei.

■ 2 camere, D, 60 mp, et. 4, faianţă, parchet, telefon, telecablu, balcon închis, boxă subsol, CUG, 70 milioane lei. (1994)

■ 3 camere, D, 60 mp, 2/4, faianţă+gresie baie-bucătărie, parchet, telefon, telecablu, balcon închis, Nicolina, 120 milioane lei. (2189)

■ 4 camere, D, parter, parchet, telecablu, boxă la subsol, curat, CUG, 95 milioane lei. (1961)

■ 4 camere, D, 92 mp, 2/3, faianţă+gresie baie-bucătărie, parchet, telefon, telecablu, balcon, Nicolina, 135 milioane lei. (1257)

CASE-TERENURI

■ Casă 3 camere, din cărămidă, acoperită cu tablă, gaz la sobe şi bucătărie, apă, telefon, 460 mp, zonă semicentrală (str. Culturii), 260 milioane lei. (2130)

■ Casă 12 camere, în Valea Lupului, din cărămidă, acoperită cu tablă, două intrări, fîntînă, două băi, clădire cu centrală termică, subsol garaj, două beciuri, 500 milioane lei. (2035)

■ Casă 3 camere, baie, bucătărie, 160 mp teren, parter+etaj, sobe cu lemne, Podul de Fier, 130 milioane lei. (1927)

■ Casă 3 camere, baie, bucătărie, 500 mp, teren, zonă centrală, 650 milioane lei. (1837)

■ Casă 2 camere, cu sobe şi pardoseală, baie, bucătărie, 380 V, 220 V, fîntîna în curte, beci, 2700 mp teren, Breazu, 125 milioane lei. (2307)

■ 310 mp cu casă nelocuibilă, cu apă şi curent electric, multe avantaje ca poziţie, zonă semicentrală (Podul de Piatră), 45 milioane lei, neg. (1971)

■ 435 mp, zonă centrală, 45 USD/mp. (1979)

■ 50.000 mp, cu 300 m deschidere la Marea Neagră, la 12 km de Constanţa, 35 USD/mp. (1876)

CIVIC MEDIA
Str. Sărărie nr. 34, Iasi Telefon/fax 032/219557; telefon mobil 094533921

VÎNZĂRI

APARTAMENTE

1 CAMERĂ

■ 1 cameră, Grădinari, 40 milioane lei.

■ 1 cameră, Centru Civic, et. intermediar, 130 milioane lei.

■ 1 cameră, Duvana, 63 milioane lei.

2 CAMERE

■ 2 camere, str. Arcu, deasupra farmaciei, et. intermediar, 85 milioane lei.

■ 2 camere, D, et. 4/4, două balcoane, liber, 55 milioane lei.

■ 2 camere, et. 1, Păcurari.

3 CAMERE

■ 3 camere, Centru Civic, 30.000 USD.

TERENURI

■ Zona Bucium, excelent pentru casă - suprafaţă 500 m şi 2000 m.

CUMPĂRĂRI

■ Apartamente 3-4 camere, camere la vile - Tg. Cucu, et. intermediar.

■ Apartament, Centru Civic, numai et. 1.

■ Casă în Iaşi.

DAVAL COMPANY
Iaşi, şoseaua Nicolina 25, bl. 957.
Tel. 032/225978, 226121; Tel. mobil 018613703

GARA

■ Garsonieră, conf. I, 3/6, faianţă, balcon închis, 56 milioane lei.

■ Două camere, SD, conf. I, 2/4, 48 mp, curat, balcon închis, 75 milioane lei.

AUTOGARĂ

■ Garsonieră, conf. I, et. 3, 32 mp, balcon închis, curată, vedere la stradă, 50 milioane lei

■ Două camere, D, conf. I, 2/10, 56 mp, faianţă, 90 milioane lei, neg.

■ 3 camere, D, conf. I, 70 mp, 3/4, balcon închis, faianţă, curat, 115 milioane lei, neg.

PODU ROŞ

■ Garsonieră, conf. II, 28 mp, 8/10, 35 milioane lei

■ Două camere, ND, conf. II, 1/4, 32 mp, baie cu duş, fără balcon, gaz, gresie, 45 milioane lei

■ Două camere, SD, conf. II, Primăverii, 4/4, fără probleme cu izolaţia, baie cu cadă, faianţă, bine întreţinut, eliberare imediată, 50 milioane lei, neg.

NICOLINA

■ Garsonieră, conf. II, p., balcon închis, Nicolina I, 35 milioane lei.

■ O cameră, D, conf. I, 4/4, fără probleme cu izolaţia, balcon închis, faianţă în baie şi bucătărie, telefon, Nicolina I, 46 milioane lei

■ 2 camere, D, conf I, 2/4, aleea T. Neculai, balcon 8 m închis, faianţă, 66 milioane lei.

■ 2 camere, D, conf I, 3/4, Nicolina, balcon închis, lambriuri hol, Libertăţii, curat, 65 milioane lei, neg.

FRUMOASA

■ 1 cameră, D, conf I, 8/9, balcon închis, f. curat, 40 mp, 48 milioane lei.

■ 2 camere, D, conf I, parter, curat, 60 milioane lei, neg.

■ 3 camere, D, conf I, 6/8, 2 băi, curat, balcon închis, 70 milioane lei, neg.

TG CUCU - P DE FIER - T. VLADIMIRESCU

■ garsonieră conf II, 30 mp, 3/4, baie cu cadă, 39 milioane lei.

■ 3 camere, D, conf I, 4/4, fără probleme cu izolaţia, 70 mp, 75 milioane lei.

TĂTĂRAŞI

■ garsonieră, parter, baie cu cadă, boxă subsol, 30 milioane lei.

■ 1 cameră, conf I, D, parter, 38 mp, faianţă, balcon închis, 50 milioane lei, neg.

■ 2 camere, D, conf I, 3/10, faianţă, gresie, f. curat, 60 milioane lei.

■ 2 camere, D, 2/4, Oancea, 55 mp, faianţă, tapet, balcon închis, 85 milioane lei.

METALURGIE

■ Garsonieră, D, 1/4, liberă, 34 milioane lei.

■ 1 cameră, D, conf. I, et. 3, balcon închis, f. curat, 41 milioane lei.

■ 3 camere, SD, 2/4, 57 mp, balcon închis, curat, 62 milioane lei.

BAZA III - BULARGA

■ Garsonieră, conf. II, 3/4, 20 mp, baie cu cadă, balcon închis, eliberare imediată, 36 milioane lei, neg.

■ 1 cameră, D, conf. I. et. 4/4, fără probleme cu izolaţia, 37 mp, balcon închis, 43 milioane lei.

■ 3 camere, SD, conf. I, 4/4, 56 mp, eliberare imediată, 53 milioane lei, neg.

■ 3 camere, SD, p., 50 mp, 55 milioane lei.

CANTA

■ 1 cameră, D, conf. I, 1/4, 37 mp, telefon, mochetă, liber, 52 milioane lei, neg.

■ 2 camere, D, 3/4, la stradă, balcon 7 m, 65 milioane lei

■ 3 camere, D, parter, 65 mp, necesită curăţenie, 55 milioane lei.

PĂCURARI

■ 1 cameră, D, conf. I, 7/8, fanată, gresie, 50 milioane lei.

■ 2 camere, D, 9/10, la stradă, curat, balcon închis, telefon, 42 milioane lei.

■ 2 camere, SD, conf. I, 60 mp, 7/8, faianţă, gresie, boxă, 72 milioane lei.

GALATA

■ Garsonieră, conf. I redus, 4/4, fără probleme cu izolaţia, 28 mp, liberă, 32 milioane lei, fix.

■ 3 camere, D, conf. I, parter, 58 mp, balcon închis + beci, telefon, 68 milioane lei.

DACIA

■ 2 camere, SD, 4/4, necesită curăţenie, 40 milioane lei

■ 2 camere, D, conf. I, parter, balcon închis, faianţă, curat, 50 milioane lei.

■ 3 camere, SD, conf. I, 3/4, PECO, faianţă, gresie, balcon închis, telefon, curat, 63 milioane lei, neg.

ALEXANDRU

■ 2 camere, ND, parter, liber, bucătărie separată, baie cu cadă, Olimp, 41 milioane lei, fix.

■ 2 camere, ND, 2/4, liber, balcon închis, telefon, Familial, 46 milioane lei, fix.

■ 2 camere, SD, 2/4, Şos. Naţională, balcon închis, telefon, catv, eliberare imediată, 48 milioane lei, fix.

■ 3 camere, SD, parter, 53 milioane lei.

CANTEMIR

■ 2 camere, SD, 1/4, balcon închis, telefon, curat, 60 milioane lei

■ 3 camere, D, 2/4, faianţă, balcon închis, telefon, 80 milioane lei

■ 3 camere, SD, conf. I, 3/4, 60 mp, faianţă, balcon 8 mp, 75 milioane lei

MIRCEA

■ 3 camere, D, 6/10, 60 mp, balcon închis, 60 milioane lei

■ 2 camere, SD, conf. I, 3/4, curat, balcon închis, 52 milioane lei

CASE-TERENURI

■ 500 mp, cu temelie beton pentru 4 camere, situat la 1,5 km de capăt CUG, spre Lunca Cetăţuii, posibilităţi de apă, curent, telefon, gaz metan. 18 milioane lei

■ 360 mp teren, în Oancea, 18 m x 20 m, 16 milioane lei

■ Casă construită în 1996, din cărămidă, acoperiş tablă albă, formată din 4 camere, hol, două garaje, nefinisată, situată la 1,5 km de la capăt CUG spre L. Cetăţuii, la stradă, posibilitate apă, curent electric, telefon, gaz, teren 1000 mp, 115 milioane lei

■ Casă construită în 1996, din cărămidă, acoperiş tablă albă, formată din 4 camere, hol, bucătărie, parţial finisată, posibilităţi apă, gaz, teren 1000 mp, 110 milioane lei

---

IMOBILIARE

VÎNZĂRI
APARTAMENTE

1 CAMERĂ

GARSONIERĂ SRAŢIUNEA SLĂNIC- MOLDOVA

■ Confort I, la str. principală, gaz metan, geamuri spre sud, parter înalt, încălzire centrală, pardoseală lemn. Tel. 033-733262, 092-237341.

■ Vînd urgent, apartament superb, decomandat, central, în Staţiunea Tîrgu-Ocna, eventual schimb cu garsonieră + diferenţă, Galaţi. Tel.036/474948.

■ Garsonieră, conf. I, baie cu cadă, telecablu, balcon închis, în str. Silvestru nr. 2, bloc L4-5, et. 2, ap. 23, vizavi de RATC. Telefon 032/143166. Preţ 60 milioane. (1003466)

■ Apartament cu o cameră, Hala Centrală, deasupra CEC, et. 2/6, 42 mp. Telefon 294017, orele 20,00-22,00. (1003633)

■ Apartament cu o cameră, multiple îmbunătăţiri, gresie, faianţă, parchet, beci, balcon, proaspăt renovat, Tătăraşi - Ciurchi. Telefon 271931.(1246903)

■ Apartament cu o cameră, D, conf. I sporit, parter înalt, Metalurgie, telefon, 51 milioane lei, neg. Telefon 121763, orele 18,00-22,00. (1003876)

■ Garsonieră, 22 mp, et. 4, Alexandru cel Bun, bine întreţinută. Exclus agenţii imobiliare. Telefon 253223, orele 17,00-21,00. (1003886)

2 CAMERE

■ Vînd apartament 2 camere Constanţa, lîngă Mamaia B-dul Lăpuşneanu, etaj I, parchet, zonă excelentă. Tel.094-568720.

■ Apartament 2 camere, zona T. Vladimirescu. Telefon 094/514630.

■ Apartament 2 camere, B-dul Independenţei, D, conf. I, boxă, 2 balcoane, curat, et. 10, fără probleme cu izolaţia. Preţ 115 milioane lei. Telefon 210484. (0798845)

APARTAMENT 2 CAMERE

Apartament 2 camere, SD, conf. I, et. 2, excepţional, faianţă integral în sufragerie, în bucătărie, în baie şi în două holuri, balcon închis. Telefon 136383.

■ Apartament 2 camere, Canta sau schimb cu casă. Telefon 259265.

■ Apartament 2 camere, D, Copou (în spatele Parcului Copou), et. 2/2. Preţ neg. Relaţii la telefon 146198. (1246919)

■ Urgent. Apartament 2 camere, conf. I, balcon închis, telefon Alcatel, telecablu, faianţă baie-bucătărie, 52 mp, D. Preţ neg. la faţa locului, zona Autogară). Telefon 171856. (0798770)

■ Apartament 2 camere, SD, et. 3, lîngă Piaţa Nicolina. Preţ informativ 60 milioane lei. Telefon 094514620; 233352 - seara. (1003186)

■ Apartament 2 camere, D, et. 1/4, îmbunătăţiri, 46 mp, în B-dul T. Vladimirescu (Podul de Fier). Preţ informativ 85 milioane lei. Telefon 223542. (1003683)

■ Apartament 2 camere, ND, conf. II, Podu Roş, lîngă Liceul "E. Racoviţă", parter, telefon. Preţ neg. Telefon 142778. (1003785)

■ Apartament 2 camere, D, et. 2/3, blocuri Păcurari, lîngă Spitalul CFR. Telefon 294017, orele 20,00-22,00. (1003633)

■ Apartament 2 camere, D, urgent. Preţ 45 milioane lei, neg. Bl. 25, sc. A,et. 1, ap. 7 - Tomeşti. Telefon 290035. (1003720)

■ Apartament 2 camere, Podu Roş şi spaţiu comercial cu vad. Telefon 230014 sau 130561. (1246511)

■ Apartament 2 camere, D, et. 2/4, (ne)mobilat, zona Zimbru. Preţ convenabil. Telefon 163362 sau 092-702678. (124507)

■ Apartament 2 camere, ND, et. 4/4, fără probleme cu izolaţia, liber, telefon, telecablu. Preţ accesibil, zona Cantemir. Relaţii la telefon 130247. (1003412)

■ (închiriez) Apartament 2 camere, 2 balcoane închise, parchet. Telefon 114254. (1246680)

■ Urgent. Apartament 2 camere, ND, et. 4/4, bloc acoperit, baie cu duş, faianţă şi gresie, str. Ciurchi 117, bl. Q3, 35 milioane lei, neg. Telefon 215834

3 CAMERE

■ Urgent. Apartament 3 camere, D, Centrul Civic, Bîrlad. Telefon 032/142265.

APARTAMENT 3 CAMERE

Apartament 3 camere, deosebit, cu multiple îmbunătăţiri, ultracentral, et. inferior, terasă 100 mp. Telefon 216773. Preţ neg. la faţa locului.

BUCUREŞTI - APARTAMENT 3 CAMERE

(schimb cu Iasi) Apartament 3 camere, D, et. 3, telefon, sector 4, Berceni - Bucureşti. Telefon 232339; 251730.

■ Apartament 3 camere, (Arcu - Magazinul NEST), conf. I, 7/9, D, îmbunătăţiri, negociabil; sau schimb cu două apartamente 2 camere (exemplu Păcurari, Nicolina). Telefon 145878; 214606.

■ Apartament 3 camere, central, cu 2 băi, 2 balcoane închise, multiple îmbunătăţiri. Telefon 110702, după ora 16,00. (1003811)

■ Apartament 3 camere, conf. I, D, parchet, faianţă, telefon, et. 2, Canta - Păcurari. Telefon 162005.

■ Apartament 3 camere, D, et. 1/3, boxă, ultracentral, fără balcon. Telefon 210814, orele 18,00-22,00, sîmbătă şi duminică 8,00-12,00. (1556094)

■ (schimb cu apartament cu o cameră) Apartament 3 camere, et. 1, faianţă baie şi bucătărie, balcon închis. Telefon 163004, orele 14,00-20,00. (1246659)

■ Apartament 3 camere, D, bun pentru privatizare, parchet, preţ neg. la faţa locului. Adresa: Mircea cel Bătrîn 14, bl. B3, sc. B, parter, ap. 5. (2317339)

■ Apartament 3 camere, D, et.8/8, zona Păcurari (150 m pînă la mag. "Coleus"), preţ 92 milioane lei. Telefon 157169. (0798679)

■ Apartament 3 camere, D, conf. I, bine întreţinut, 90 milioane lei,neg. Adresa: Păcurari 61, bl. 549, sc. B, et. 7/28. Zilnic, orele 10,00-20,00. (0798678)

■ Apartament 3 camere, D, 1/8, Podu Roş. Preţ neg. Telefon 132176. (1003750)

4-5 CAMERE

■ Apartament 4 camere, conf. I, D, două grupuri sanitare, bucătărie foarte mare, zona Lunca-Cetăţuii. Telefon 210295; 126068, după ora 18,00.

■ Apartament 4 camere, D, 2 balcoane, 2 băi, telefon, telecablu, cartier Dacia. Preţ 70 milioane lei. Telefon 259130. (1246915)

APARTAMENT 4 CAMERE

■ Et. 4, str. Uranus (Sf. Lazăr), zonă liniştită, stare foarte bună, balcon închis, interfon, telefon, posibilitatea garaj. Telefon 092371618. FĂRĂ AGENŢII! (BOLD)

■ Apartament 4 camere, s. 110 mp, 4/8, bloc nou, la stradă, Nicolina, îmbunătăţiri la construcţie, amenajare interioară spaţială şi funcţională deosebită. Relaţii la telefon 126060. (1246684)

■ Apartament 4 camere, la stradă - bdul Ştefan cel Mare, deasupra Mag. "Romanţa", et. 4/8, balcon, 2 băi, D, bine întreţinut. Preţ fix 25.500 USD (actele fiind suportate de cel care cumpără). Telefon 094/514225.

CUMPĂRĂRI

■ Garsonieră sau apartament 2 camere, în zonele Gară, Autogară, Centrul Civic, Tg. Cucu sau Copou. Telefon 160583. (1246523)

■ Apartament 2-3 camere, D, et. intermediar, zonă intermediară, minimum 50 mp. Exclus agenţii. Telefon 155586. (1003895)

ÎNCHIRIERI
APARTAMENTE

OFERTE

■ Apartament 2 camere, B-dul Independenţei, et. 2, liber din 15 octombrie 1998. Relaţii suplimentare la telefon 225103, după ora 17,00.

■ Garsonieră, la Gară, mobilată, cu telefon, recent zugrăvită, cu gresie, faianţă. Plata anticipat, în valută. Telefon 118655. (1003636)

■ Apartament 2 camere decomandate, Copou, TV, cablu, frigider, telefon. Plata anticipat 6 luni, valută (lei). Telefon 134456, orele 10,00-20,00

■ Persoană singură, ofer spre închiriere dormitor sau sufragerie mobilată, acces toate utilităţile (hol mare, mobilat, bucătărie, aragaz, telefon, telecablu, frigider) la familie tineri intelectuali sau doi studenţi (studente) (cu şanse de a rămîne singuri în apartament după 1 septembrie 1998). Apartamentul se află în staţia de tramvai de la Autogară. Plata 500.000 lei/lună, anticipat pe 3 luni. Rog seriozitate. Relaţii la telefon 146961, după ora 14,00. (1003874)

■ Apartament cu o cameră, str. Grădinari - Doi Băieţi, mobilat şi cu frigider, aragaz, telefon, televizor, telecablu. Preferabil unor tineri studenţi, căsătoriţi. Relaţii la telefon 135127, orele 16,00-20,00. (1246673)

CERERI

■ Caut pentru închiriere garsonieră mobilată, pe termen lung, plata lunar, max. 500.000 lei. Telefon 236001, orele 9,00-17,00 sau 135855.

SCHIMBURI
APARTAMENTE

■ Apartament 3 camere, D, Păcurari (str. Culturii), et. 1, cu apartament 3-4 camere, mari, confort sporit, etaj intermediar, aceeaşi zonă. Telefon 161014.

■ Apartament 3 camere, et. 1, ND, cu apartament cu o cameră şi diferenţă. Telefon 163004, orele 14,00-20,00.

■ Apartament 2 camere, conf. I cu apartament cu o cameră, plus diferenţă. Telefon 161603. (1246653)

■ Apartament 2 camere cu apartament 3 camere plus diferenţă. Relaţii la telefon 230172. (1003818)

■ Apartament proprietate, 3 camere, SD, conf. II, îmbunătăiri, parter; cu apartament 2 camere, D, conf. I, acte fără diferenţă. Relaţii la telefon 223095. (1003411)

■ Apartament Tg. Neamţ, cu apartament similar sau garsonieră, Iaşi. Relaţii la telefon 033661247. (192536)

SPAŢII COMERCIALE

■ Brăila - vînd spaţiu comercial amenajat "Restaurant", complet utilat, 220 mp, cu terasă, vad deosebit - 80.000 $, posibilităţi rate, variante. Tel. 039/675595, 092-375364.

ÎNCHIRIERI - OFERTE

■ Spaţiu comercial, zona Tătăraşi, vad foarte bun, la linia de tramvai. Telefon 272760 sau 125722.

■ Spaţiu la stradă, str. Ipsilanti nr. 22. Preţ avantajos. Telefon 118106. (1003831)

CERERI

■ Se caută spaţiu depozit + birouri - 300 mp. Oferim maximum 15.000 lei/mp. Relaţii la telefon 122102, orele 8,00-10,00; 20,00-22,00. (1003786)

■ Căutăm de închiriat spaţiu comercial ultracentral, 40-80 mp, şi în apropiere apartament 2 camere. Telefon 094-549800.

VÎNZĂRI
TERENURI

■ Vînd teren 256 mp, Brăila, cart. Chercea, str. Cîmpului, aproape de "Soroli Cola". Tel. 094- 63574, orele 7-12 şi după ora 17; tel. 039/616149, după ora 17.

■ Teren 680 mp Copou - Iasi. Preţ 70 milioane lei, neg. Telefon 032/222535 sau 09468003.

■ 4.000 mp teren pentru casă şi 6.000 m teren agricol la şosea, Poieni, com. Schitu-Duca, Iaşi. Telefon 140089. (1003107)

■ Urgent. Teren Bîrnova - 2.820 mp, la şosea, acces reţea electrică, telefon, zonă deosebit de pitorească. Telefon 211589. (1003099)

■ 3.200 mp teren la şosea - la 12 km de Iasi (aproape de Gara Cristeşti). Preţ neg. 25.000 lei/mp. Telefon 177420; 171494. (1003532)

■ 1.200 mp teren lîngă pîrîul Nicolina. Telefon 164509. (0798663)

■ 5.000 mp teren construibil (după baza C.R.R. - Valea-Adîncă). Relaţii la fam. Corciu Gh. (1003709)

■ Teren, zonă centrală - 538 mp, apă curentă, canalizare, posibilităţi urgente telefon, gaz metan. Telefon 136346, orele 13,00-22,00. (1003627)

■ Teren, zona Nicolina - 852 mp şi zona CUG - 600-1.000 mp. Relaţii la telefon 114868. (1003824)

■ 3.000 mp teren intravilan, Păun - Bucium, într-un ambient foarte pitoresc, panoramă minunată a oraşului, 400 USD/mp. Telefon 231676. (1003833)

■ 350 mp teren cu proiect pentru construcţie auto-service şi magazin. Telefon 094/583841. (0798837)

■ 780 mp teren în strada Primăverii, intrare la stradă, cu toate actele în regulă. Telefon 251218; 232992.

■ 7.200 mp pămînt, aflat pe şoseaua Păcurari - Rediu, după iaz, posibilitate construcţii case, gaz, curent electric. Preţ informativ 15.000 lei/mp. Telefon 153924.

■ Foarte urgent - 1.000 mp teren intravilan, situat la 3 km de Hanul "Trei Sarmale" spre Bîrnova, teren cu vie pe rod. Telefon 294007. (2317330)

■ 2.140 mp teren intravilan, la şosea, în Poieni, cu vie, preţ neg. 20.000 lei/mp. Telefon 154740, seara, după ora 20,00. (192249)

■ 2.500 mp, platou, şos. Rediu, la distanţa de 400 m de la capăt troleibuz 45 Păcurari; posibilităţi apă, gaz, electricitate, la 10 m distanţă. Preţ 22.000 lei/mp, neg. Telefon 163378. (0798672)

■ 550 mp teren, lîngă Ţigarete, în spatele Bisericii Catolice, toate facilităţile. Preţ 18-20 dolari/mp, neg. Telefon 149228. (1555941)

■ Pămînt - 5.000 mp, cu o lăţime de 22 m, construibil (case), la capăt CUG, după Baza de porumb Valea-Adîncă. Relaţii la fam. Corciu Gheorghe, sat Valea-Adîncă. (1554328)

■ Teren, zona Bîrnova. Telefon 032/213772.

■ Teren zona Bucium - 2.400 mp. Telefon 137333.

■ 3.000 mp pămînt, în sat Breazu, la şosea. Relaţii la telefon 154705. (1246101)

VÎNZĂRI
CASE

■ Galaţi - vilă etaj, ultracentral, cu spaţiu comercial la parter, gaze, încălzire centrală, ideală sediu firmă, reprezentanţă, 180.000 USD. Tel. 036/471148.

■ Vînd gospodărie compusă din: casă, magazin, grădină şi vie. Ocazie rară. Oraş Panciu, str. Soveja 150. Tel.036 / 464586.

■ Vînd vilă nouă în TG. OCNA, P+1, 6 camere, 2 băi, încălzire centrală, scară interioară. Teren aferent 1700 mp, preţ negociabil, chiar şi pentru cei ce au fost interesaţi. Tel. 034-340107, Tg. Ocna.

■ Galaţi, casă două nivele, ultracentral, avînd şi spaţiu comercial la parter (snackbar cu dotări), mobilată, gaze, 180.000 $. Tel. 036/471148.

■ Paşcani - Casă 4 camere, cu apă, gaz, canalizare, într-o zonă bună a oraşului. Preţul este negociabil. Telefon 138223. (0798666)

■ Paşcani - Casă cărămidă, 5 încăperi, 220 mp teren, toate facilităţile, ideal pentru locuit, excepţional pentru comerţ, lîngă Hala Centrală Deal, str. Mihail Kogălniceanu nr. 26, cu bar şi terasă berărie, negociabil la faţa locului. Urgent. (1003612)

■ Casă - Aurel Vlaicu nr. 56, în construcţie. Telefon 114330. (1003782)

■ Cantină-restaurant la DN Iaşi - Vaslui, la 35 km de Iaşi (apă, canalizare, 220V, 380 V, parcare). Ideal pentru popas, han etc. Telefon 035/361728. (1003623)

■ Casă 2 camere, cu teren 1.000 mp, ideal pentru bloc locuinţe sau vilă, strada Moşu nr. 14 (zona Ciurchi - Metalurgie). Preţ 135 milioane lei. Telefon 279087; 094/639961

■ Imobil, 430 mp suprafaţă construită şi 800 mp teren aferent, în zona Mitropoliei Iasi. Telefon 032/213772. (1246506)

■ Iasi - Casă, central, 6 încăperi, curent trifazic, gaz metan, stare foarte bună + dependinţe. Telefon 214125.

■ Construcţie cu moară de porumb şi grîu, de tip UMARO, spaţiu locuit, spaţiu magazin în localitatea Slobozia, com. Voineşti. Telefon 094/583841.

■ Casă 3 camere, garaj, baie, gaz,cablu tv, teren 543 mp. Informaţii - str. Nouă nr. 13 (Moara de Vînt). Telefon 174172. (1246535)

■ Casă cu livadă şi grădină, total 8.000 mp, în satul Goruni - Tomeşti. Negociabil. Telefon 130131 şi 115522. (1003847)

■ Casă cărămidă, 3 camere, anexe, grădină, 400 mp, zonă centrală, liniştită, proprietate, ideală pentru vilă, societăţi. Popovici - str. Sf. Andrei 26. (1003888)

■ Casă, parter şi etaj, 6 camere, holuri, baie, beci, curte, str. Ipsilanti nr. 27. Telefon 140536. (1003885)

■ Casă 3 camere, bucătărie, hol, terasă, teren 400 mp, apă în curte, telefon, facilităţi canalizare,m gaz, zona Tătăraşi. Preţ 200 milioane lei, fix. Telefon 140933.

■ Vilă ultracentral (str. Petru Rareş), încălzire centrală şi gaz metan, cărămidă, pe 2 niveluri, 3 camere mari, D, 2 holuri, 2 băi, bucătărie, scară interioară; dependinţe: bucătărie de vară, beci, magazii, cămară; grădină mare; loc pentru garaj. Excelent şi pentru sediu firmă sau spaţiu comercial. Telefon 117687; 210988. (192969)

SERVICII UTILE

SC DIVERTIS SRL
EXECUTĂ LA COMANDĂ, DIN BRAD,
STEJAR, TEI (USCAT): UŞI, FERESTRE,
LAMBRIURI ETC.
TELEFON: 032/127640 (ATELIER);
☎ - 032/125821 (BIROU).

SAXON'S SRL
STAMPILE ÎN 30 DE MINUTE (SUPORŢI COLOP, PLASTIC, LEMN);
- CĂRŢI DE VIZITĂ (DE LUX ŞI SIMPLE)
- PLASTIFICĂRI DOCUMENTE (MAX. A3)
- ÎNDOSARIERI DOCUMENTE (SPIRE DIN PLASTIC ŞI METALICE)
COMPLEX COMERCIAL ROND TRAMVAI TG. CUCU
☎ - 032/212257
FAX - 032/271521

SC TAGUS CONTOR ROMÂNIA SRL
OFERĂ ŞI MONTEAZĂ APOMETRE APĂ RECE ŞI CALDĂ (ŞI ÎN RATE) APROBATE METROLOGIC, AGREATE RAJAC ŞI R.A. TERMOFICARE. GARANŢIE 2 ANI.
STR. RÂPA GALBENĂ NR. 2A
☎ - 032/112035

A.F. STAMATE
REPARAŢII FRIGIDERE CASNICE ŞI INDUSTRIALE, MONTAJ ŞI REPARAŢII MAŞINI DE SPĂLAT AUTOMATICE ŞI NORMALE, ASPIRATOARE, ROBOŢI DE BUCĂTĂRIE, BOILERE, RADIATOARE ŞI ALTE OBIECTE ELECTROCASNICE.
SE OFERĂ GARANŢIE 2 ANI.
☎ - 032/128925, 153409, ZILNIC - NON-STOP
MĂ DEPLASEZ ŞI ÎN AFARA LOCALITĂŢII!!

SC ROTPUNKT CONSTRUCŢII SRL
- HIDROIZOLAŢII; - RENOVĂRI FAŢADE; - GRESIE ŞI FAIANŢĂ; - ACOPERIŞURI ŞARPANTĂ; - ALPINISM UTILITAR
☎ - 032/271742
ÎNCREDERE ŞI CONFORT!

ÎMPRUMUTURI RAPIDE, COMISION MINIM. GARANŢII AUR, ELECTRONICE, AUTO.
☎ - 032/230145.

SC "PALMIER" SRL
EXECUTĂ CAVOURI ŞI MONUMENTE FUNERARE ÎN IAŞI ŞI PROVINCIE LA PREŢUTIR AVANTAJOASE ŞI CU PLATA ÎN RATE.
☎ - 032/270722.

REPARAŢII ARAGAZE.
TELEFON 032/132141.

SC POLAR SERVICE SRL
REPARAŢII FRIGIDERE CASNICE ŞI COMERCIALE
PREŢURI ACCESIBILE!!!
OFERIM GARANŢIE.
PROGRAM 8,00-19,00.
TELEFON 032/220859.

FRIGIDERE
REPARAŢII LA DOMICILIUL CLIENŢILOR
GARANŢIE 2 ANI
☎ - 032/145523

SC 6M - FRIGIDERE CASNICE ŞI COMERCIALE DE ORICE TIP
- REPARAŢII LA DOMICILIU
- ÎNCHEIEM CONTRACTE DE ÎNTREŢINERE CU SOCIETĂŢI COMERCIALE
ASIGURĂM SERIOZITATE MAXIMĂ ŞI CALITATE LA CELE MAI MICI PREŢURI.
REDUCERI IMPORTANTE PENTRU FAMILII CU VENITURI MICI.
GARANŢIE: 2 ANI ŞI 4 LUNI
☎ - 251006 SAU 094-583866

REPARAŢII FRIGIDERE LA DOMICILIUL CLIENTULUI.
GARANŢIE 2,5 ANI!!!
TELEFON 032/125452;
☎ - 032/124497.

SC "HADES" SRL
EXCUTĂ LUCRĂRI MONUMENTE FUNERARE DIN MOZAIC, MARMURĂ, GRANIT, PLĂCI COMEMORATIVE, RESTAURĂRI MONUMENTE ISTORICE.
TELEFON 094/201309

MEDICI DE FAMILIE!
INTRODUC PE DISCHETE, LISTELE DE PACIENŢI.
URGENT, PROFESIONAL ŞI IEFTIN.
☎ - 233062, ROBOT NR. 2500.

MESAGERIE ELECTRONICĂ VOCE/FAX
GRATIS PENTRU PERSOANELE CĂRORA LE LIPSEŞTE UN ROBOT TELEFONIC, UN TELEFON SAU UN FAX.
☎ - 233062.

ŞARPANTE, ÎNVELITORI, HIDROIZOLAŢII.
MATERIALE AUTOHTONE SAU IMPORT.
☎ - 032/174340.

SC "MONDEON" SRL
- APOMETRE 1/2 - 219.999 LEI/BUC.
- SE ASIGURĂ MONTARE ŞI SIGILARE
- RACORDĂRI MAŞINII SPĂLAT
- MONTĂRI SETURI BAIE-BUCĂTĂRIE
- RK SUBSOLURI ŞI INSTALAŢII DE ORICE COMPLEXITATE.
TELEFON 094-593633.
OFERIM GARANŢIE!

SC PROTEHNIC SRL
STR. 13 DECEMBRIE NR. 1
TEL/FAX: 032/124439
- ÎNTREŢINERE PENTRU ORICE TIP DE ECHIPAMENT SAU SISTEM DE AUTOMATIZARE
- CONSULTANŢĂ ÎN DOMENIU, PENTRU ORICE TIP DE LUCRARE DE AUTOMATIZARE
- REPARAŢII ECHIPAMENTE DE AUTOMATIZARE ÎN LABORATORUL PROPRIU SAU LA BENEFICIAR
- MONTAJ, INSTALARE ŞI PUNERE ÎN FUNCŢIUNE PENTRU SISTEME AUTOMATIZATE
- MODERNIZARE DE SISTEME ŞI LINII EXISTENTE PRIN INTEGRARE DE ECHIPAMENTE DE AUTOMATIZARE PERFORMANTE
SERVICE APARATURĂ MEDICALĂ

SC TITI FRIG SRL IAŞI
- REPARAŢII FRIGIDERE CASNICE ŞI COMERCIALE
- DISTRIBUIM AGREGATE FRIGORIFICE CAPSULATE ŞI FREONI DUPONT LA PREŢURILE CELE MAI MICI
- EXECUTĂM LUCRĂRI P.R.A.M.
OFERIM GARANŢIE.
TELEFON 032/142110 (INT. 514);
032/233200.

AUTO MOTO

Autoturisme Românești

■ Vînd Dacia NOVA în garanție. Tel. 094/527240, 092/354814 sau 031/534565 - Botosani.

■ Rulotă înmatriculată eventual schimb rulotă + Dacia 1310 cu Break nou. Tel. 373225/034.

OCAZIE UNICĂ

Vindem autoturisme Dacia, la comandă, kilometraj zero, livrarea 1 - 3 zile. Telefon 016755292; 092502000.

■ Vînd Dacia 1310, stare excepțională, 5 trepte, an fabr. 1989, preț negociabil. Tel. 039/690171.

OFERTĂ DEOSEBITĂ

■ VÎND DACIA 1410 AN 1998, STARE EXCEPȚIONALĂ. TEL. 018615280.

■ Dacia 1310, culoare bleu, 7.700 km la bord. Telefon 145946, orele 17,00-20,00. (1003881)

■ Dacia 1310, an fabricație 1987, arată și funcționează ireproșabil. Preț 16 milioane lei, negociabil. Telefon 163978; 117517; 094/523422.

■ Dacia 1310 Berlină standard pentru export, an fabricatie 1989 noiembrie, stare ireproșabilă. Preț negociabil. Telefon 124921. (1003864)

■ Dacia 1310, an fabricație 1990, motor 1400. Preț 16,2 milioane lei. Telefon 164776, după ora 16,00. (2317336)

■ Dacia 1300, cu elemente de 1310, C.I., schimbat complet fată în 1993, stare foarte bună de functionare. Preț negociabil. Telefon 221733.

■ Urgent, Dacia 1310, an fabricație 1989, sat Chicerea -Tomesti, familia Diaconu Stefan. (192528)

■ Aro 10, foarte avantajos, negociabil. Telefon 111712. (0798668)

■ Dacia-"papuc" 1304, an fabricație 1995, 26 milioane lei, negociabil. Telefon 221291. (128132)

■ Dacia 1410, an fabricație 1996. Telefon 094/514244. (1246518)

■ Dacia 1310, 5 trepte stare perfectă, rulaj mic cu radiocasetofon și R.A.R. Telefon 232036; 259080, după-amiază. (1003749)

■ Daica 1300, motor - 1400, reparatie capitală caroserie, antifonată, an fabricație 1976. Preț 9 milioane lei. Telefon 259130. (1246915)

■ Dacia 1307 (5 locuri + ladă 1.500 kg capacitate) fabricată în 1996. Arată și funcționează ireproșabil. Dau factură deducere TVA. Telefon 094/615410. (1246918)

Autoturisme Import

■ Vînd RENAULT 18 - an fabricatie 1981, motor = 1.647 cmc, neomologat, pentru piese de schimb. Tel. 145824, după ora 16.00.

■ Vînd Audi 80 Diesel, an fabricatie 1989, preț 8.500 DM, consum 6 l/ 100 km, înmatriculat persoană fizică. Tel. 034/13.62.18.

■ Vînd: MITSUBISHI PAJERO, 2,5 TURBO DIESEL, fabricatie 1984, full options, preț 21.300 dolari, tel. 092-211280.

■ Vînd autoutilitară Mercedes MB100D în perfectă stare de functionare, an de fabricatie 1991. tel. 094-645318.

■ Vînd PEUGEOT 405 SRI, înscrisă recent persoana fizica 1992, 85.000 km, 2.000 cmc, injecție, catalizator, jante aluminiu, extrase. Tel. 094-568720.

■ Vînd NISSAN SUNNY, 1,6 cmc, injectie, catalizator, numere noi, 7800 DM, si FIAT PANDA, decapotabil, consum 4 %, numere noi, 1300 $. Tel. 094-522124 sau 034-112109.

■ Vînd ROYOTA CELICA; FIAT TEMPRA și VW PASSAT tip nou. Tel. 094-546264.

URGENT!

FORD PROBE, fără vama achitată. Tel. 034-143719, 092-704931.

■ Vînd rulotă Esmeralda neînmatriculată în perfectă stare și dotare. Tel. 034-179176.

■ Vînd Opel Kadett GS1, an fabr, 1987, echipat sport, stare f. bună de funcționare, preț 28 mil. lei. Tel. 039/673743, 094-550804.

■ RABĂ 8,5 tone basculabilă și SAVIEM 6.5 tone. Telefon 033-721447.

■ JEEP FORD BRONCO 2, 1991, aer condiționat, 3.000 cmc, 14.000 DM. Telefon 092395166, 033-725062.

■ Vînd MERCEDES 410 Diesel, 1992, izotermă frig 140°C, 4,6 tone și Audi 80, 1,8 bbenzină. Tel. 034-116713, 094584024. ■ BOLD

■ Vînd camion MERCEDES 814, 7,5 tone și BUS PEUGEOT J5 Diesel, 1994 (vamă achitată). Tel. 034-116713, 094-584024.

■ Dubită MERCEDES 207, FIAT UNO, ASCONA neînmatriculabile, vamă plătită. Dubă MERCEDES 508, numere noi, BMW 316 neînmatriculat, variante. Tel. 034-175847; 092-379460.

■ Vînd FORD ESCORT BREAK, neînseris, fabricat august 1996 cu EURO 2, 2 x AIRBAG, SRS, ABS, preț negociabil 17.500 DM, 26.000 km si numere germane valabile 1 an. Accept variante. Tel. 034-116068, mobil 094-527954.

■ Vînd FIAT DUCATO Diesel (Furgonetă). An fabricatie 1990. Preț 37 milioae lei negociabil. Tel. 174019.

■ Vînd OPEL VECTRA stare ireproșabilă an fabricație 1990, preț negociabil. Tel. 034-211197.

■ Vînd sau schimb Cam Mercedes 608, an fabr. 1986, CC 3782, cu Dacia-"papuc" (cu obloane) din '97-'98 + diferență sau variante, preț 58 mil. lei negociabil. Tel. 039/679967.

■ Vînd W. Golf II, an fabricație 1985, stare impecabilă, neînmatriculat, preț 2.200 DM sau cumpăr acte. Relații la telefon 031/582633; 512233

■ Vînd MERCEDES 3 tone. Tel. 034-112599, 092-216162.

■ Vînd urgent RENAULT 25 an 1988, înmatriculat, stare perfectă. Tel. 034-117039, acasă după ora 18.00, 034-170603 serviciu.

■ Vînd OPEL ASCONA 1,6 model 1985 neînmatriculat, stare perfectă. tel. 034-121826, 034-176311.

■ Vînd FIAT 1300 omologat, vopsea originală, tapiterie piele, servo frînă. Preț 11 milioane lei negociabil. Tel. 034-183757.

■ Vînd RENAULT 11 Diesel înmatriculat 1992, consum 4,5 l/100, geamur electrice, închidere centralizată + piese de schimb. Tel. 034-115408.

■ Vînd VW. 1300 (broscuță), nr. noi, carte identitate. Tel. 463288.

■ Vînd direct sau în leasing Fiat Ducato 2,5 D autospecializată izotermă 1992, 6 locuri, posibil negociere. Tel. 036/464246, orele 13 - 18.

■ Renault Trafic, an fabricatie 1987, perfectă stare de functionare sau schimb cu Dacia plus diferență. Telefon 127089; 094538691. (1246702)

■ Honda Integra 1.5, 1488 cmc, 12 v, neînmatriculată, stare perfectă, culoare originală, fost 12 IS sau cumpăr acte (schimb cu alt autoturism, ofer diferență). Telefon 146415. (0798676)

■ Urgent, Mercedes 250 D, stare excepțională, înmatriculat, nerulat în România. Telefon 212770, după ora 16,00. (1003862)

DIVERSE

OFERTĂ SPECIALĂ

■ VÎND BUS-URI FORD TRANSIT (AUTOUTILITARE) DIESEL ȘI BENZINĂ, INTRODUSE RECENT ÎN ȚARĂ, CU TAXE VAMALE INCLUSE, PERSOANĂ FIZICĂ, PREȚURI ACCESIBILE. LANCIA DEBRA, TURBO DIESEL, KLIMĂ, ALARMĂ, GEAMURI ȘI ÎNCHIDERE ELECTRICE, CASETOFON AUTO-REVERS SONY, RECENT ÎNMATRICULATĂ ÎN ȚARĂ, PREȚ 6.500 USD, NEGOCIABIL. MAZDA 626, BENZINĂ, 1986, 5 PORTIERE (GERMANIA), NEÎNMATRICULATĂ ȘI MAZDA 626 ÎNMATRICULATĂ, PERSOANĂ FIZICĂ CU CARTE IDENTITATE ȘI NUMERE NOI 2000 USD, NEGOCIABIL ÎMPREUNĂ. MERCEDES 307 D CAMIONETĂ CU BASCULARE, NEÎNMATRICULATĂ, STARE IREPROȘABILĂ, 3500 USD, NEGOCIABIL. OLDSMOBILE (GENERAL MOTORS SUA) CUPE, FULL-OPTION, NEÎNMATRICULATĂ, CU VAMA ACHITATĂ 2000 USD. TEL. 094-602766.

■ Vînd Raba cisternă produse petroliere, nr. noi, RAR, preț negociabil; cumpăr TIR + remorcă marcă străină, după 1989. Tel. 039/618107 sau 092/362474.

■ Vînd Raba cisternă produse petroliere, RAR, nr. noi, preț negociabil; cumpăr TIR - marcă străină, după 1990. Tel. 039/618107; 092-362474.

OFERTĂ SPECIALĂ

■ Aducem la comandă mașini din Germania. Tel. 034-116713.

■ Vînd tractor U650, remorcă autoizotermă RABA, toate în stare perfectă. Telefon 094854086 sau 031/582174

■ Vînd tractor U445, RK, carte tehnică. Telefon 031/536043

■ Vînd autocamion GAZ , 4,5 tone, 32.000 km. Preț 55 milioane, negociabil. Telefon 094210700.

■ Vînd autobuz (2 Ikarus + 1 RD 111) Stare funcționare, CIV - RAR. Tel. 092217887, 432665, 477598.

■ Vînd IFRON - reparație capitală. Teleon 142 - Măicănesti, Vrancea

■ Urgent, Raba Turbo Diesel 22 t și Saviem. Telefon 033/631918; 094/516779.

■ Tractor DT 445, reparație capitală. Relații la telefon 032/136334; 092/301299.

PIESE

■ Motor 1,6 Diesel pentru W-Audi sau dezmembrez. Telefon 094/583841.

■ SC CARSERO SRL vinde PIESE AUTO IMPORT second-hand - Renault, Citroen, Peugeot, VW - AUdi, FIAT, Opel, Ford etc. - prin depozitele din Bacău, sat Sarata tel. 034-154587 și Iasi, B-dul Chimiei 2 Bis, tel. 032-123687

■ Vînd piese și componente auto second hand pentru: Ford, Mazda, BMW, Opel Audi, Golf, Mercedes, Renault, Mitsubishi, Peugeot. Tel. 036/311246, 092244769.

■ Piese-caroserie Opel Kadett 1,3, benzină, chiulasă Renault, benzină, piese motor Mitsubishi 1,2-1,4, piese motor Volkswagen 1,6 Diesel. Telefon 172098.

■ Piese diverse VW Passat 1995, avariat, inclusiv motor + CV. Telefon 032/216523, 01-8697122. (1246537)

CUMPĂRĂRI

■ Cumpăr acte pentru Ford Ascona Break, model '80-'81. Telefon 033/724053.

■ Cumpăr urgent mașini cusut încălțăminte. (Preferință coloane). Tel. 034-177979, 034-176121.

URGENT

■ Cumpăr mașină NISSAN -LAUREL 2.8 D SGL, avariată, pentru piese schimb, înmatriculată. Relații la tel. 034-113717.

■ Cumpărăm autoturisme import avariate și neînmatriculabile. Vindem piese originale noi și second-hand. Sigur și rapid! Oferim SERVIS complet într-un singur loc: AUTO ROLLA Buzău, lîngă Sheel. Sunati acum: 038/710.848, 720.186, 094.816.113.

Autoturism marcă străină, cu numere noi, carte de identitate, persoană fizică, unic proprietar, capacitate cilindrică pînă în 1.600 cmc, an fabricatie după 1986, în stare perfectă de functionare, ofer 24 milioane lei; nu accept intermediari. Telefon 179585, după ora 16.

CENTRE PRELUARE ANUNȚURI MICA PUBLICITATE - MONITORUL

FLORA - Tătărași

Oferă:

- carne, preparate din carne
- lactate, specialități, dulciuri
- pîine, produse de panificație
- băuturi alcoolice

Cele mai mici prețuri! Calitate garantată!

Program: luni-vineri 6.00-20.00; sîmbătă 7.00-15.30; duminică 8.00-14.00
Str. Vasile Lupu nr. 110, tel. 032/175094

ORIGINAL - Dacia

Oferă:

- preparate din carne
- lactate, dulciuri
- pîine, patiserie
- produse de cofetărie

Program: NON STOP
Str. Vitejilor, bl. 3SD8, tel. 032/250879

AVALLON MUSIC

vinde en-gros și en detail:

- casete audio și CD originale WARNER, BMG, SONY, POLYGRAM, EMI
- casete audio și video NEÎNREGISTRATE TDK, SONY, RAKS, BASF, SAMSUNG
- aparatură electronică (5-10% comision)
- CD recordabile, diskete, soft
- XEROX 300/A4, 600/A3

PROGRAM: zilnic: 8⁰⁰-20⁰⁰, sîmbăta: 9⁰⁰-16⁰⁰ ,duminica: inchis
Tg. Cucu (blocul cu coloane). tel. 032/175838, 270718

VAMA VECHE - Gară

La intrarea în magazinul SC SOMETCHIM SA (partea stîngă)

Magazin universal

Program: luni-vineri 8,00-16,00 sîmbătă 8,00-12,00
Situat la intersecția dintre strada Gării și Străpungerea Silvestru.

ARIO - Păcurari

comercializează:

- covoare, mochete, festonat covoare și mochete
- confecții blană și piele naturală
- îmbrăcăminte
- stofe mobilă și perdele

Produse de calitate cu plata în rate!

Program: zilnic 8.00-20.00; sîmbătă 9.00-17.00, duminică închis, luni 10.00-20.00
Bd. Păcurari 142, bl. 585, tel. 032/163928

E.M.I. - Bd. Independenței

Comercializează:

- frigidere, lăzi și vitrine frigorifice
- mașini de spălat, aragaze
- televizoare, produse electronice
- electrocasnice, electrice

Program: luni-vineri 8.00-19.00; sîmbătă 8.00-13.00; duminică inchis
Bd. Independenței, tel. 032/117530

C.M.V.- Podu de Piatră

Oferă:

- produse alimentare, dulciuri, băuturi alcoolice
- cosmetice
- instalații sanitare, căzi, aragaze

Bun gust și calitate la prețuri atractive!

Program: luni-vineri 6.00-21.00; sîmbătă 7.00-21.00; duminică 8.00-13.00
Complex Podu de Piatră, tel. 032/135598

1001 Articole - Menaj - Podu Roș

S.C. METALO-CHIMICE S.A.
Magazinele C.130 și C.131

Comercializează:

- obiecte de uz casnic
- veselă și obiecte de menaj
- electrice și electronice

Program: luni - vineri 8.00 - 20.00; sîmbătă 8.00 - 16.00

ELGINA - Alexandru cel Bun

CASĂ DE AMANET

Oferă:

- preparate din carne
- lactate, pîine, băuturi alcoolice
- zahăr, ulei, ouă, făină, dulciuri
- produse pentru curățat și uz casnic

Prețuri minime!

Program: luni-vineri 7.00-20.00; sîmbătă 7.00-14.00; duminică 8.00-14.00
Bd. Al. cel Bun nr. 44, tel. 032/152070

Oferta săptămînii: tehnică de calcul - birotică

Alege cea mai potrivita imprimanta pentru tine:

Stylus COLOR 300
EPSON
Stylus COLOR 600
PRET EXCEPTIONAL

QUARTZ MATRIX
Centru autorizat de distributie si service EPSON
Bd. Stefan cel Mare 10bis, Casa Modei, et. 2
Tel: 217248, 217258, Fax: 217262
qmatrix@quartzmatrix.ro

RomUS
TRADING & DEVELOPMENT
RD computers
Calitate
negru
pe
alb
Tel. 210.492

EPSON
Imprimante
scannere
consumabile
service

IBM Business Partner

Konica
Copiatoare
multifuncționale
consumabile
service

Soluții integrate pentru problemele Dvs. !

QUARTZ
Magazinul Quartz, bd. Independenței Y1-Y2,
tel.: 032/216412, 216413, 146152; fax: 032/216412 mobil: 094-545026
US UNITRADE SYSTEMS

SPRiNT
COMPUTERS

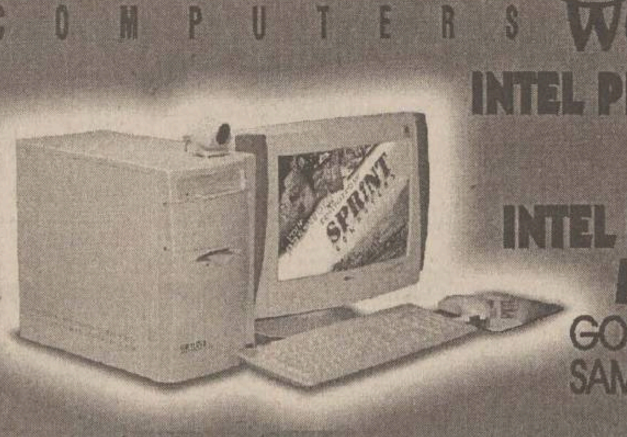

Oferte speciale
World Cup 1998
your password for tomorrow
INTEL PENTIUM 166/200/233MMX
499/549/599$
INTEL PENTIUM II 233/300Mhz - 899/1149$
Monitoare (numai cu sisteme WorldCup în limita stocului)
GOLDSTAR 14"- 139$ PHILIPS 104B, 14"- 164$
SAMSUNG 15" - 182$ PROVIEW 17" - 299$
LG Studioworks 17" - 499$
Pret fara TVA. BONUS
Certificat ISO 9002
Str. Gh. Ghibănescu nr.1 Tel: 032/ 211.381

Universal RX
Proiectare, execuție, service
REȚELE CALCULATOARE
CABLARE STRUCTURATĂ
Microsoft Authorized Dealer — software personal calificat
Canon Official Dealer — imprimante jet și laser copiatoare, faxuri
HEWLETT PACKARD Authorized Reseller — imprimante jet și laser, consumabile, plottere
SALIENT Master V.A.R. — calculatoare Pentium MMX, 6x86 M2, Pentium PRO, K6, Pentium II
Vânzări în RATE !
Str. Grigore Ureche nr. 3, Tel / Fax: 212 660, 217 254

OMNIUM
Tel: 145993-magazin, 216528-fax, 213027-sediu E-Mail: omnium\mail.dntis.ro
CALCULATOARE • COMPONENTE • IMPRIMANTE • COPIATOARE • COMPONENTE MULTIMEDIA • SOFTWARE
CEA MAI BUNĂ OFERTĂ A ANULUI !!!
(De pînă acum ...)
SUNATI - NE PENTRU A AFLA *NOILE* PRETURI !!!

le modèle
Sf. Lazăr nr. 53
Tel./fax 239003
calculatoare
imprimante
rețele
faxuri
copiatoare
aparatură foto
Ultra PRO — Canon
Hewlett Packard — IBM
Seikosha — EPSON
POSIBILITATE DE PLATĂ ÎN RATE FĂRĂ DOBÂNDĂ!

SERCOM
Vrei un Pentium?
4.690.000!!!
TVA inclus
ĂSTA-I PREȚUL!
Tel: 231001, 239396, 122589
B-dul N. Iorga, nr.46

LIVIUS

Microsoft Certified Dealer
În lumea calculatoarelor aveți nevoie de un prieten !
LIVIUS Iași, str. Fătu nr. 1A, tel/fax: 032 - 11.22.21, 11.59.22, http://www.livius.ro, e-mail: livius@livius.ro

AVICENA COMPUTERS
Facilități de plată în RATE și LEASING
Inscripționări CD
Execuție rețele cu echipamente de brandname: 3Com Bay Networks
Distribuitor autorizat: TARGA LEXMARK
IASI, Bd. Stefan cel Mare nr. 10 E-mail:avicena@mail.dntis.ro, http://home.dntis.ro/~avicena/
TEL:032-217961 FAX: 032-213047 GSM: 092-371107

dtk ACE COMPUTERS
Importator & distribuitor autorizat DTK Computer
Distribuitor DTK Computer
Canon
HEWLETT PACKARD Authorized Reseller
Microsoft Certified Dealer
EPSON
Iași, str. Grigore Ureche, bl. W. Mărăcineanu
tel./fax 032/213122, 213130

INFOSERVICE
"AGER" ⟹ ISO 9002

IBM 233 MMX 6x86	5.500.000 LEI
PENTIUM 200 MMX	5.860.000 LEI
PENTIUM 233 MMX	6.200.000 LEI
PENTIUM II 233 MMX	7.900.000 LEI

Mb VX PRO II MMX, HDD 2.1 Gb, 16 Mb EDO RAM, Video Card 1 Mb, Monitor 14" Digital
IMPRIMANTE, Canon, Seikosha, HP
"CONTGEN" Program performant de contabilitate
COPIATOARE MINOLTA Second Hand
PRETURILE INCLUD TVA
PLATA IN RATE
10% avans 12, 24 rate prin BANCA
$$ Nou pentru Societati Comerciale - 40% avans si 3 rate lunare, fara dobinda
Bd. COPOU nr. 4 Tel./Fax: 211745/144718

THE DOCUMENT COMPANY
XEROX

- ☑ copiatoare alb-negru și color
- ☑ sisteme de copiat planșe
- ☑ plottere, imprimante
- ☑ faxuri, mașini de scris electronice
- ☑ consumabile și piese de schimb
- ☑ service în garanție și postgaranție
- ☑ service total

GIROS COMPANY
Iași, Str. I. C. Bratianu 20-22
☎ 032/210.872

SYSCAD Tel. 032 213785 Fax 032 217166
Calculatoare TARGA - 3 ani garantie
Consumabile pentru imprimante
Accesorii pentru Calculatoare
Mobile Rack for HDD = 160.000
*Filtru monitor =54.000 * CD Blank =22.000*

REL COMPUTER
Distribuitor autorizat
LG - LG EPSON LANIER
Calculatoare, imprimante, copiatoare
Case de marcat , cîntare electronice, consumabile
Iași, Șos. Arcu nr. 12, Bl. Z18, tel./fax 032-214190

TONER
piese de schimb // service pentru imprimante jet sau laser
RATE! hîrtie pentru copiator și imprimantă, calc A4/A3
Copiator OCE 2075 A4/A3, 22 copii/minut, ZOOM 6.500.000 (TVA inclus)
ZACH & SON
21.98.85
14.58.22
21.16.17

ZACH & SON 219885 145822 211617

Pentium 200 MMX	4.450.000 lei
Pentium 233 MMX	4.750.000 lei
Monitor 14" SVGA color	1.550.000 lei
Imprimantă Seikosha SP 2400, A4, 9 ace	2.350.000 lei
Imprimantă Olivetti JP - 190, A4, color	2.150.000 lei

Prețurile includ TVA.
Sistemul include: Minitower Case 200 W, HDD 2,8Mb VX Pro 256 K, 16 Mb RAM, FDD 3,5" 1,44 Mb ALPS, Video Card 1 Mb SIS, Cooler, Tastatură Win 95, Mouse.

- CALCULATOARE
- IMPRIMANTE
- CONSUMABILE

în RATE și LEASING
elcom INTERNATIONAL
societate ROMÂNO-GERMANĂ
dealer EPSON
Iași, str. C. Negri nr. 4, tel. 032 / 217233, 217903
Noi sintem solutia optima pentru dvs. !
6x86 166 Mx
5.244.000
(TVA Inclus)

Vînzări

■ Căutăm stăpîni pentru 3 pisoi mici și drăgălași. Nu sîntem de vînzare, dorim doar stăpîni care să aibă grijă. Telefon 140378.

■ Mașină de scris electrică "Olivetti" (Italia) și mașină de scris mecanică "Adler" (Germania). Telefon 217213, după ora 17,00.

TABLĂ ZINCATĂ

Calitatea I SIDEX - 0,4x1230x2000. Telefon 032/125266; 032/239436.

BIJUTERII AUR

Verighetă, lanț (4,5 g). Aur prelucrat, de 14 K. Preț 100.000 lei/g. Telefon 175508.

COLECȚIE DE TIMBRE

Colecție de timbre românești neobliterate, inclusiv colițe, la preț de catalog (perioada 1969-1987). Telefon 094/564446.

STORCĂTOR BRAUN

STORCĂTOR DE FRUCTE BRAUN. TELEFON 175508.

BOFA

TRUSĂ COMPASURI BOFA. TELEFON 175508.

ROTRING

TRUSĂ ROTRING (4 STILOURI ȘI 3 REZERVE); TRUSĂ ȘABLOANE LOGAREX. TELEFON 175508.

RICHTER

TRUSĂ COMPASURI RICHTER. TELEFON 175508.

■ **Mașină de spălat Albalux 7.1. Telefon 175508.**

■ Vînd mese de biliard noi cu placă de marmură sau înlocuitor, sistem cu fise și la oră, accesorii, mobilier birou. Transport. Prețuri fără concurență. Telefon 094/580068; 030/441184; 030/442724. (128669)

OALE INOX ȘI SERVICIU DE MASĂ

Set 6 oale inox (cu capac inox) și serviciu de masă "Jena" (6 persoane) - 44 piese - Franța. Telefon 129521.

■ Bicicletă SPUTNIK. Stare bună de funcționare. Relații la telefon 761354.

■ **Pătuț din lemn stejar, canapea cu două fotolii, canapea extensibilă, vitrină, stare foarte bună, preț negociabil. Telefon 164248.**

■ **Rucsac cu cadru metalic (fosta RFG), mașină de scris "Erika". Telefon 210295.**

■ **Mobilă tineret, model pentru export și garnitură mobilă pentru copii (paturi suprapuse). Telefon 210295.**

■ **Instalație gaz metan (butelie și accesorii) pentru autoturism. Telefon 217091.**

■ **Mașină de cusut "Sanda", patine cu rotile "Roller" pentru copii, 10 ani (cu protecții și cascheta), trusă "Rotring", șabloane "Staedtler", căsuță "Barbie" pentru copii. Telefon 210295.**

■ Pompe volumetrice noi, pentru dozatoare FRESCO sau MAGIC, Italia. Preț foarte avantajos. Telefon 032/170209; 094/630282.

■ Telefon "Philips Fizz" - 1.000.000 lei. Telefon 092/352800. (1003477)

TABLĂ ZINCATĂ

SIDEX Galați, 0,4 mm, 1000x2000, 55.000 lei/coala, tablă decupată (toate dimensiunile) la comandă. Telefon 177745, fax 173411, mobil 092389114. (1003382)

■ Cură de slăbire eficientă! 5 kg minus în 10 zile, fără înfometare, fără transpirație, fără febră musculară. 50.000 lei/zi. Telefon 092/317671. (1003631)

■ Spray contra ejaculării rapide, medicamente potență, afrodisiace, prezervative speciale, perle, inele, striuri, culori, arome. Telefon 01/6376273; 092/342628; 092/342629.

■ Sterilizator pupinel nou, marca ETUVA 50. Telefon 213186, după ora 20,00. (0798675)

OFERTĂ SPECIALĂ

SC vinde5: tablă aluminiu toate dimensiunile 0,4; 0,5; 0,7; 0,8; 1; 1,2; 1,4; 1,5; 2; 3; 5 mm, tablă aluminiu striată 2,5; 3; mm, stuco 0,7; 0,9 ; cutată 0,5; 0,8 profil firmă luminoasă, cornier aluminiu, toate dimensiunile. Tel./fax; 034-117883.

■ **Vînd pianină perfectă stare. Placă bronz. Tel. 17.08.77.**

■ **SC SORGENT SA BACĂU producător de armături (marcă înregistrată) din alamă pentru instalații cu țeavă multistrat, licență KITEC Anglia, asigură toată gama de repere necesare la preț de producător. Informații la tel. 034/18.80.58, 034/14.43.64.**

INSTALAȚIE RAFINĂRIE ULEI COMESTIBIL

Nouă, dublă rafinare (desmucilaginare, neutralizare, decolorare, winterizare, dezodorizare, polisare) capacitate rafinare minim 4, max. 20 tone/zi. Tel. 033-733262, 092-237341

■ **Vînd cuptor ars porțelan COMPACT 100, sigilat, 3.500 USD. Tel. 136375**

Vînd pui Rottweiler, Pedigree, vaccinați, monta masculul import Germania (Zoro von der Waldachqelle). Tel. 036/453891, după ora 16,00.

■ Dozatoare bere noi, complete, garanție, posibilități rate, avans min 20%, preț convenabil. Galați 094632344, 036/418196.

■ VÎND FABRICĂ PRELUCRARE LEMN - GATER și TÎMPLĂRIE SITUATĂ ÎN GĂLĂNEȘTI, JUD. SUCEAVA. PREȚ NEGOCIABIL. Tel. 036/418494.

■ Vînd dozator de sucuri și bere cu accesorii, stare foarte bună, preț 10 mil. lei. Telefon 094520240; 031/515076

■ Vînd mașină universală tîmplărie, boiler electric 100 L și mașină de tricotat 360 ace, electrică. Tel. 092-318044.

■ Vînd dulap frigorific capacitate 22 mc. Relații la telefon 031/511741, orele 8-16

■ Vînd rezervor 5 tone și grup fată Aro 244, preț negociabil. Relații telefon 031/625124

■ IMPORTANT! Vindem încălțăminte second-hand, PREȚ PROMOTIONAL 15.900 lei cu TVA și haine second-hand din COLECTĂ DIRECTĂ - preț 12.200 lei cu TVA. Telefon 031/511634; 031/512945; 094/503902

■ Vînd garaj cărămidă lîngă Liceul 10, 23 milioane lei, negociabil. Tel. 471354, 469488.

■ Vînd presă ulei cu două capete, presare la rece, capacitate 20 litri/oră, filtru ulei și selector. Tel. 094-563574, orele 7-12 și după ora 17; tel. 039/616149, după ora 17.

■ IMPORTANT! Vindem încălțăminte second-hand în saci sigilați, PREȚ PROMOTIONAL 17.900 lei cu TVA și haine second-hand din COLECTĂ DIRECTĂ - preț 12.200 lei cu TVA. Telefon 031/511634; 031/512945; 094/503902

■ Vînd cameră video 8 mm, nouă, defect capul /2 pastile/, cu accesorii, preț 2.500.000 lei. Telefon 031/532655 (1.5)

■ Vînd SRL activitate zero, nefuncționată, preț 1.000.000 negociabil. Telefon 031/614880

■ **IMPORTATOR DIRECT VINDE DIN DEPOZITUL "ILBA" SA BACĂU PLĂCI AZBOCIMENT MARI RUSEȘTI. RELAȚII LA TEL. 034-181465; 034-147122; 034-137292.**

■ Vînd triploc. Tel. 488083. Fam. Cojocaru.

■ Vînd două geluliere numărul 0 și 3, balanță analitică "Sartorius", distilator. Tel. 036/492579.

■ Vindem butelii oxigen, CO2, clor, etc. Buteliile sînt dotate cu inele, capace, robineți Suedia și sînt verificate I.S.C.I.R. Tel. 018617018.

■ Vînd dozator suc BOSCH nou, 3 capete plus un sifon. Preț - 1690 DM. Telefon 094/899332

■ Vînd pui Brake-German. Relații la telefon 161568. (1246103)

■ S.C. TRANS-ȘOIM SRL, generator acetilenă complet, furtunuri, tuburi, banc lucru cu menghină și saltare, gresi - 600 buc., polizor PD - 300. Preț negociabil. Telefon 167881. (1246102)

■ Vînd mașină de cusut MONICA în stare bună. Preț - 800.000 lei negociabil. Telefon 120027. (2317340)

■ ATCOM Iași vinde la prețuri convenabile, mobilier pentru spațiu comercial, en gros și en detail. Telefon 114528, 143325. (1246683)

■ Vînd becuri halogen 220 V/500 W, bicicletă copil 6-12 ani, canistre metalice, ștergător parbriz, primus pe benzină, chiulasă 1400. Telefon 165800. (1246681)

■ Vînd aparate foto ZENIT 122 TRIPLOC, mașini de cusut. Avantajos. Telefon 094862520; 224945; 133830. (1003748)

■ Vînd bilete tabără Costinești. Perioada: 1.08-11.08.1998 - căsuțe piatră; 31.08-10.09.1998 - Vile Belvedere sau căsuțe piatră. Foarte avantajos. Telefon 226514, orele 8,00-14,00. (1246910)

■ Vînd miere de albine naturală, en gros și en detail. Preț 20 mii lei, de salcîm și 18 mii lei, de tei. Telefon 152318. (1246666)

■ Vînd telefoane mobile noi și second-hand, ERICSSON 198 - 800.000 lei; ERICSSON 628 - 1.500.000 lei; ERICSSON 688 - 2.400.000 lei; ALCATEL - ONE TOUCH EASY - 1.500.000 lei; NOKIA 1611 - 1.250.000 LEI; NOKIA 3110 - 2.150.000 LEI. Se oferă garanție. Telefon 092-330950. (1246935)

■ Jaluzele din aluminiu. Preț minim fără avans. Montaj gratuit. Telefon 173434. (1246544)

■ Vînd centrale termice import Olanda. Prețuri între 2-4 milioane. Telefon 094593646, 222058, 134098. (1246548)

■ Mașină de cusut "Ileana", nouă, mobilă de bucătărie, mochetă nouă 2,5 x 2 m. Stradela Macazului nr. 2, et. 2, ap. 11 - familia Sucevanu. (1555944)

■ Vînd mașină de spălat, automată, italiană WATS M5, nouă, în ambalaj, în termen de garanție, preț 2,6 milioane lei. Telefon 163378. (0798672)

■ Vînd mașini pentru tîmplărie: slaif, freză, strung și polizor. Telefon 222545. (1003740)

■ Triplok cu 4 ate, radio pick-up rusesc, pătuț copil, aparat foto rusesc, tablă gr. 2,5/2 mm, coli 2/1 m. Preț negociabil. Telefon 293797. (1246752)

■ Premergător copil. Preț 100 mii lei. Telefon 170703. (1246753)

■ Vitrine frigorifice și cărămidă. Telefon 230014 sau 130561. (1246511)

■ Vin alb (vrac), din Vrancea, preț neg., asigurăm transport. Telefon 037/232280 sau 037620215. (192246)

■ Rochie de mireasă, model unic, adusă din Italia, mărimea 44. Preț 600.000 lei. Telefon 166344.

■ SC Elgina SRL vinde fai în stare bună de funcționare și alarmă pentru mașină. Preț informativ 1.200.000 lei (ambele). Telefon 152070.

■ Vitrină frigorifică, model deosebit, Germania, fabricație '95 și rafturi magazin, complet echipate cu sticlă. Telefon 272760 sau 125722. (1003794)

■ Echograf "Siemens Sonoline" SL, două traductoare, print, adaptor Dopler - ECG, 140 taste menu - Pașcani, telefon 763594; 761213. (1003617)

■ Două camere frigorifice și un bazin inox. Telefon 171646 sau 124281. (1003561)

■ Loc de veci la Cimitirul "Eternitate". Telefon 115339. (1003696)

■ Seturi de baie "Olivia" și "Melania", 8 piese, noi, albe - 430.000 lei, color - 580.000 lei. Asigur transportul. Telefon 094/860555. (1003814)

■ Grîu panificabil. Relații la telefon 164790. (0798671)

■ Mașini de cusut industriale. Telefon 113713 sau 094/504137. (1246534)

Electronice

CASE DE MARCAT ELECTRONICE

CASE DE MARCAT ELECTRONICE. Distribuție, service, consumabile prin S.C. ELCOSERV S.R.L. Iași, telefon/fax 230205. (1003519)

CÎNTARE ELECTRONICE

CÎNTARE ELECTRONICE
CÎNTARE ELECTRONICE
Distribuție și service prin S.C. ELCOSERV S.R.L. Iași, telefon/fax 230205. (1003519)

CALCULATOARE AGER

ISO 9002, garanție 2 ani. Mexir. Telefon 1094-815182; tel/fax 032-111725. (1003607)

CASE DE MARCAT CÎNTARE ELECTRONICE

Case de marcat. Cîntare electronice. Prețuri de distribuitor! Asistența tehnică garanție și postgaranție asigurată de specialiști cu experiență. Reparații pe bază de comandă. Nou! Creșterea capacității de înregistrare, prin eliminarea zecimalelor la ELKA 82M. S.C. INITA S.R.L. Iași, str. Mitropolit Varlaam, nr. 5, telefon/fax: 032/131726. (1003721)

■ Mașini de spălat automate, second-hand, "Miele", "Siemens", "Bosch", "Zanussi", "Indesit". Garanție 6 luni, postgaranție. Telefon 210802; 094/513558. (0798836)

■ Tv color, second-hand, "Philips", "Grundig", "Universum", "ITT", "Saba". Garanție 6 luni, postgaranție. Telefon 210802; 094/513558. (0798836)

■ **Vindem CALCULATOARE și COMPONENTE INTEL 233 MMX - 5,7 milioane lei, CYRIX 6 x86 PR 200 + MMX - 5,2 milioane lei. Prețurile includ TVA, garanție 36 de luni. Asigurăm service și configurații la cerere. Tel. 01-3213044 sau 094-810523.**

■ **Vînd bloc-motor D127 cu anexe. TEl. 17.08.77.**

■ **Vînd telefoane celulare, sigilate și second-hand, ieftin. Tel. 094-879696, 034-110751.**

■ Vînd TV Diamant 2318, Sirius 244 și TV Auto Sport impecabil, cuptor electric pizza, alternator 12 V, boxă RFT. Telefon 165800. (1246681)

■ Vînd boxă, miniradio casetofon Panasonic, aur (verighete, inele). Hotel Unirea. Telefon 142110, cam. 511. (1246689)

■ S.C. Elgina S.R.L. vinde televizor color, marca "Saba" în stare de funcționare. Preț 600.000 lei. Telefon 152070.

■ Televizor color cu telecomandă, imagine ideală. Telefon 114931. (1003451)

■ Televizor alb-negru "Sirius" și tv "Diamant", în perfectă stare. Telefon 111229. (1103451)

■ 486 Sx25, 4M, 85 M, SVGA color, 1,7 milioane, 486 Sx2/50, 8M, 210M, SVGA color, 1,85 milioane. Telefon 232146. (1003875)

■ Vînd videocameră HITACHI 200 casetă mare, toate componentele. Preț negociabil 13.000.000 lei. Telefon 234224.

Cumpărări

■ **SC ULENA SRL Bacău cumpără semințe floarea soarelui. Preț 2.000 lei kg + TVA. Tel. 034/25.12.40.**

■ Cumpăr cupoane agricole, preț maxim, Galați, 036/464586 sau 018616662.

■ Cumpăr mască cu faruri rotunde și radiator pentru Iveco -35 -10. Telefon 094520240; 031/515076

■ Colecționar, caut album de discuri CONTINENTAL, cu Enescu interpretînd Bach pentru vioară solo. Telefon 230947, seara. (1246679)

■ Cupoane. Telefon 092702363. (1246667)

■ Cupoane agricole toamnă, preț maxim. Seriozitate. Telefon 178418. (1003385)

■ Cupoane agricole primăvară-vară-toamnă, preț maxim. Relații la toneta cu lozuri de lîngă Restaurantul "Familial" (Alexandru cel Bun), orele 8,00-19,00. (1003385)

■ Porumb boabe, ofer 700 lei/kg, asigur transport. Telefon 094/583841 sau 117126. (0798837)

■ Cupoane agricole primăvară-vară-tomnă, preț avantajos. Relații la toneta cu lozuri de lîngă Restaurantul "Familial" (Alexandru cel Bun), orele 8,00-19,00. (1003393)

■ Pătuț copil (metal sau lemn) pentru vîrstă 3-7 ani. Telefon 170703. (1246753)

■ Cupoane agricole primăvară-vară-toamnă, preț avantajos. Relații la toneta cu lozuri de lîngă Piața Hala Centrală (spre Tg. Cucu). (1246757)

■ Garaj, Gară, Autogară, Centru. Telefon 147479. (1003884)

Angajări

■ Producător de confecții textile angajează director de producție. Se cere: experiență în domeniu; cunoașterea limbii engleze; capacitate de a lucra în echipă; permis de conducere (constituie un avantaj). Se oferă: salarizare excepțională; apartament de serviciu (dacă este cazul). Relații la telefon 094/546704; 094/630249.

■ S.C. CARUX SRL angajează maistru tîmplar mobilier corp, cu experiență. Telefon 232777. (1003620)

■ S.C.F. IASSYFARM S.A. Iași organizează la sediul său din strada Smîrdan nr. 19, în zilele de 16-17 iulie 1998, concurs pentru ocuparea postului de analist-programator. Condiții: absolvenți(e) ai Facultății de Informatică, inclusiv promoția 1998; domiciliul stabil în Iași; stagiul militar satisfăcut (bărbați). Înscrierile se pot face pînă la data de 14 iulie 1998, ora 15,00, la secretariatul societății. Informații privind actele necesare înscrierii și tematica de concurs se pot obține de la sediul societății sau la telefon 147740, interior 106, 131.

■ Companie farmaceutică internațională angajează reprezentant medical, cu sediul în Iași, în condițiile: medic farmacist; carnet de conducere; autoturism proprietate personală. CV și scrisoarea de intenție se vor trimite la adresa: Iași, str. Cucu nr. 13, ap. 7, sau fax 032/217179. Data limită 20.07.1998. (1003891)

■ Compania EMO S.A. angajează personal pentru spălătorie (serviciul călcat manual). Relații - Șos. Nicolina 86, bl. 999B (CUG). Telefon 221873. (1246917)

■ Auto Parma Galați concesionar autorizat Fiat angajează agenți de vînzări autoturisme pentru orașul Focșani în condiții legale de comisionare. Cei interesați pot trimite C.V. pe fax 036/465101 pînă la data de 15.06.1998.

URGENT

Contracte CIPRU - macaragiu 150 TF, jocheu și barmaniță. Seriozitate maximă. Tel. 094-832659.

■ **Agenția SIMONA TOUR, tel. 034-112186, asigură contracte de muncă (extracție țiței) în Congo.**

■ **Angajăm dasatoare NIGHT-CLUB salariu atractiv. Tel. 034-264500 sau 094-584185**

■ Agenție autorizată selecționează dansatoare, Elveția, Germania, Cipru. Asigurăm cazare, coregrafie, costume, salariu, seriozitate. Telefon 033-726504, Roman.

■ **AGENȚIA AUTORIZATĂ BLACK CATS selecționează dansatoare minim 17 ani. Contracte serioase ELVEȚIA, GERMANIA, CANADA, CIPRU, EMIRATELE ARABE, ROMÂNIA. Asigurăm: cazare, masă, coregrafie, costume, salariu. BUCUREȘTI - 01/312.43.62; 092.356.350; 094.881.789. ROMAN - 033/727.860.**

■ AGENȚIE AUTORIZATĂ selecționează dansatoare - Contracte serioase Cipru, Elveția, Germania. Oferim cazare, masă, coregrafie. 01/726.36.45.

■ **SC DUVAL selecționează tinere, pentru contracte dans, 18-28 de ani, în Elveția, Austria, Japonia, Liban, Cipru. Salarizare excepțională. Seriozitate maximă. Asigurăm coregrafie, costume, cazare, salariu. Tel. 01-6376659, 092-502106; 092-412259; 092-706672.**

AGENȚIA INTERNAȚIONALĂ BARAN & CO

Oferă contracte de muncă, cu și fără dans, tinerelor, 18-28 de ani, în Elveția, Canada, Austria, Japonia, Mexic, Cipru, Turcia, Liban. Impresariem și trupe de dans profesioniste. Salarizare excepțională. Oferim și cerem seriozitate maximă. Asigurăm coregrafie, costume, cazare. Tel. 01-6663363, 092-241350.

■ Plecări urgente în ISRAEL în meseria de TIPĂRITOR PE PLASTIC în ROTAR GRAVURE și FLEXO pe mașini Rotation, vechime 7 ani. Tel. 01-2102923, orele 9.30-16.30.

■ Pepsi-Cola Iași angajează în condițiile legii operator-casier. Se cere: cunoștințe de operare pe calculator, disponibilitate pentru lucru în regim susținut. Experiența într-un post similar constituie avantaj. Se oferă: condiții de lucru excelente, salariu motivant, șansa de a lucra într-un colectiv tînăr. Interviu, C.V., referințe în data de 14 iulie 1998, ora 9,00, la sediul din str. Chișinăului 31 (lîngă CONEST). (1246928)

■ Spitalul Clinic de Pneumoftiziologie Iași organizează concurs în ziua de 22 iulie 1998, pentru ocuparea unui post vacant de asistent de laborator. Relații suplimentare la sediul spitalului, compartiment Personal, din str. Dr. I. Chiriac 30. (1246929)

■ ATCOM Iași angajează țesătoare pentru secția presuri și lavete, cu sediul în Iași, str. Păcurari bl. 558 (vis-à-vis de Poștă). Telefon 114528; 143325. (1246683)

■ MOTEXCO SRL angajează confecționere, mecanic întreținere mașini de cusut. Condiții de muncă deosebite. Salarizare avantajoasă. Telefon 146917. (1003887)

■ Angajez urgent confecționere care să știe să lucreze draperii. Telefon 252496. (0797249)

■ Lucrați la domiciliu, procesînd corespondență, ambalînd diverse etc. Cîștiguri atractive. Trimiteți plic timbrat autoadresat la P.O. Box 3-717 Iași 6600. (1003491)

■ S.C. NEYLA angajează pentru secția de confecții inginer, maistru, confecționere, personal pentru călcat și absolvenți MIU sau UCECOM din 1998. Telefon 250672. (192241)

■ Barman-ospătar, numai fete. Telefon 177194. (1003762)

■ Grupul Școlar Agricol "V. Adamachi" Iași, cu sediul în municipiul Iași, str. Aleea M. Sadoveanu nr. 41, scoate la concurs 1 post de administrator școală. Relații la telefon/fax 032/140098.

■ Grupul Școlar Agricol "V. Adamachi" Iași, cu sediul în municipiul Iași, str. Aleea M. Sadoveanu nr. 41, angajează prin concurs tehnician fermă. Relații la telefon/fax 032/140098.

■ Confecționere. Salariu motivant. Telefon 094/504137 sau 113713. (1246534)

■ S.C. DIVERTIS S.R.L. Iași angajează tîmplari universali (să știe foarte bine să execute uși și ferestre). Salarizare în acord. Telefon 127640 sau 126055. (1246536)

■ Agenți vînzări. Telefon 092/242111. (0798840)

■ Universitatea Agronomică și de Medicină Veterinară Iași scoate la concurs un post de secretar II/1 secretariat Medicină Veterinară, în conformitate cu Legea 2/1991. Condiții: absolvent cu diplomă licență; 7 ani vechime în activitatea de secretariat; cunoștințe de limba engleză și franceză; cunoștințe de operare pe calculator. Relații suplimentare la secretariatul Rectorat, telefon 213069. (1246925)

Diverse

HELP LINE - Pentru copiii noștri

Puteți primi gratuit informații privind alimentația și creșterea sugarului, zilnic, orele 16.00 -17.00, la telefon 214002. Policlinica "Sănătatea 2000", dr. Iordache Constantin - medic primar pediatru.

ȘCOALĂ POSTLICEALĂ

Institutul Național Postliceal-Prohumanitas organizează sesiune de înscriere, fără concurs, cu reduceri de taxe, la următoarele specializări postliceale: asistență socială - psihotehnică; finanțe - contabilitate; birotică - administrație publică; învățători educatori; comerț - alimentație publică. Cursuri intensive: sîmbăta și duminica. Data limită: 15 iulie. Relații, zilnic între orele 10,00-17,00, la telefon 032/111624.

■ **Dacă aveți probleme cu farmecele, în afaceri sau chiar probleme personale, puteți apela la serviciile tinerei Mihaela, care prin harul său vă poate ajuta. Pentru cei curioși în ce privește viitorul, dă în cărți de Tarot. Nu ezitați să o contactați la tel. 470138.**

■ **Oameni de afaceri de pretutindeni, nu vă lăsați și dvs. păcăliți de SC DEMOCRATIS SRL Iași, președinte MITICĂ UNGUREANU, cu sediul în Iași str. Mitropolit Varlaam nr. 11, tel. 032-233938, cont BANCOREX IAȘI: 300820020642800005 CF R 4254702. Sînt nu numai rău-platnici, ci și lipsiți de cuvînt. Semnat SC TEMPOGAS SERVICE SRL Răcăciuni jud. Bacău, tel/fax. 034-251591.**

■ **Organizăm excursii ITALIA cu vize individuale Schengen. Înscrieri la Restaurant "CIREȘICA" Buhuși. Tel. 034-264500 sau 094-584185.**

URGENT

ORGANIZĂM EXCURSII: ITALIA, FRANȚA, GRECIA, AUSTRIA, SUA, ANGLIA, ISRAEL. FACILITĂM VIZE INDIVIDUALE. TEL. 034/12.36.62.

OFERTĂ SPECIALĂ

EXCURSII ÎN ITALIA, AUSTRIA, FRANȚA, GRECIA, ANGLIA, SUA, AUSTRALIA, VIZE INDIVIDUALE. TEL. 034/11.04.52.

■ **Organizăm excursii în Italia, Franța, Austria. Facilităm vize Schengen. Tel. 034-143259 sau 092-224202.**

■ SC BURSA MOLDOVEI SA Iași convoacă Adunarea Generală Extraordinară, în data de 31.07.1998, ora 13,00, la sediul Bursei din Iași, Bd. Copou nr. 4. Ordinea de zi: 1. Numirea unui cenzor; 2. Cesionarea acțiunilor deținute de SC IUVENTUS SA Iași; 3. Diverse. În caz că ședința nu va întruni cvorumul necesar conform legii, aceasta se va ține în data de 03.08.1998, ora 13,00, la sediul Bursei.

■ **PROGRAM SPECIAL DE TOPLESS ȘI STRIPTEASE în fiecare seară la RESTAURAT CIREȘICA Buhuși. Vă așteptăm! Rezervări la tel. 034-264500.**

■ Tînăr intelectual 28 de ani din Bacău, cursant la Iași timp de 6 luni, îmi ofer serviciile de menaj casnic unei familii, vorbitor 99% franceză, italiană, contra casă, eventual masă pe timp de 6 luni, orice zonă Iași. Contact telefonic, orele 19.30-21.30, la tel. 034-175486 sau 7.00-10.00, 034-174134.

■ Nu credeți în Dumnezeu ? Dar El crede în voi. Cum putem găsi calea la El ? Informații la: OP 6 CP 277, Galați - 6200.

■ **GRUPUL ȘCOLAR "GRIGORE TABACARU" din Bacău (autorizat de Ministerul Învățămîntului cu nr. 43602 din 25 noiembrie 1996) organizează concurs de admitere în perioada 20-25 iulie 1998: LICEU: profilul pedagogic (învățători-educatoare); informatică-engleză, filologie-ziaristică (cursuri de zi și seral). ȘCOALĂ POSTLICEALĂ: profilul pedagogic (învățători-educatoare); birotică-secretariat; contabilitate-management; informatică (tehnoredactare computerizată); educatori pentru învățămînt special; ziaristică (cursuri de zi, seral și fără frecvență). Se primesc și candidați fără examen de bacalaureat. Informații și înscrieri la secretariatul Grupului Școlar, tel. 034-188249; 181736.**

■ Subsemnata dr. Popp Maria susțin teza de doctorat "Contribuții la studiul relațiilor dintre epilepsia grand mal primar generalizată, secundar generalizată și alte forme de epilepsie". Amfiteatrul Clinicii de Neurologie II Iași. (1246701)

■ Caut meseriaș pentru dat găuri în pereți de beton cu burghiu Ø10, Ø12. Relații la telefon 127259. (128141)

■ SC CARMINE LINE SRL organizează în perioada 9-14.07.'98, între orele 8,00-18,00, la Casa Sindicatelor, expoziție cu vînzare de îmbrăcăminte și încălțăminte second-hand, import Austria. (1246507)

■ Alimentația este importantă pentru sănătatea dvs. Vă ajutăm să aveți o alimentație corect balansată. Sigur, serios, natural! Telefon 032/141038 (12,00-18,00). (1003401)

AGENDA OMULUI DE AFACERI

ETNIS

Reprezentanța firmei germane Vaillant pentru Moldova, vă oferă:

Centrale și cazane pentru încălzit pe combustibil lichid, gaz și electrice

- proiectare, montaj și garanție 3 ani
- plata în 6 rate lunare

Reducere 15% pentru aparatura Vaillant și 30% pentru aparatura italiană

Iași - Str. N. Iorga 7D, bl. F5,
tel. 032/230113, fax 032/232690, telemobil 094613246

DAS

Depozit en-gros
MATERIALE ȘI ECHIPAMENTE pentru instalații
(Romstal, Vaillant, ACV, Guillot, Remeha, De Longhi, McQuay, York)
REDUCERI PÎNĂ LA 15%

Iași, str. Aurel Vlaicu 87,
Tel./Fax: 032-175.488, mobil 094/630.512

APROTEM SA

comercializează:

- *PIESE SCHIMB tractoare, mașini agricole, auto și rulmenți*
- *MATERIAL DE UZ GENERAL carbid, anvelope, materiale electrice, haine protecție, îngrășăminte chimice*

Șos. Manta Roșie 9,
tel: 230130, 231141, fax: 231566

MOLID

Pentru siguranța dumneavoastră!

- SISTEME DE ALARMĂ PENTRU EFRACȚIE, INCENDIU, AUTO
- DISPECERAT DE SUPRAVEGHERE - TELEFONIC ȘI RADIO -
- INTERVENȚIE INARMATĂ I.G.S.

Iași, Bd. Copou nr. 3, et. 4, (Clădirea Trust Construcții)
tel: 032/216671, fax: 032/214564

ELYTIS SRL

- *FIRME LUMINOASE*
- *COPERTINE*
- *AMENAJĂRI INTERIOARE*

Șos. Păcurari, bl. 556
Tel. 094 642.765, tel/fax: 219.972

MICA INDUSTRIE

produce gama de mobilier
MOBISET
din lemn și pal de import
** mobilier de birou*
** mobilier pentru bucătării, sufragerii, dormitoare și holuri*
Mobilierul este standardizat sau pe bază de comandă, la orice dimensiuni.
Plata în rate!

Str. Ipsilanti nr. 19; str. Morilor nr. 11
Tel. 114.737, 117.116, 117.755

SOMETCHIM

prin magazinul Vama Veche

- *produse electrocasnice (TV color, frigidere)*
- *mobilier, covoare, articole de pescuit, menaj, papetărie, alte produse metalo-chimice*
- *avans 40% - rate: 6-12 rate, în funcție de valoarea dolarului*

Adaos minim

Str. Gării nr. 22

IMPORTATOR DIRECT

vinde **EN GROS** *la Kg*
imbracaminte
si
incaltaminte
SECOND HAND
in baloti sigilati, pe sortimente

Depozit legume-fructe Scheia, SUCEAVA
Telefon 030 - 444986 (seara), - 521236

S.C. RULMENȚI S.A.

Anunță că începînd din luna aprilie a.c.
produsele sale vor fi disponibile prin noua sa rețea de distribuție avînd centre de desfacere în orașele: București, Ploiești, Craiova, Tîrgu-Jiu, Satu Mare Cluj, Brașov, Tulcea, Iași

BÎRLAD, TEL. 035/41.58.26
FAX 035/42.18.39

PRODOMO

MOBILĂ
PRODUCĂTORI
din Suceava
- TEHNOUTIL SRL
- MOBSTRAT SA

Acum și cu plata în rate!

B-dul Independenței nr. 2, bloc Carmen,
subsol, tel/fax: 032/217606

SC ROGER IMPEX SRL

vinde en gros

- TV 55,37 TEXT, EXPRESSO, filtre cu termos, mixere, boxe, stații auto, barometre, lămpi halogen, cuptoare microunde etc.
- Vitrine frigorifice, lăzi frigorifice, frigidere second hand
- Calculatoare 486 - Pentium, 14", 15" second hand
- aer condiționat 120 mc

Roman, tel.094551109
094551053

TRISAND SRL

Comercializează prin magazinul propriu

- *materiale de construcție DÜFA: lacuri, vopsele, var lavabil, adezivi pentru faianță și gresie*
- *plăci gips - carton și schelet aferent pentru pereți și tavane firma GYPSUM DOMTAR -Canada*
- *unelte și scule manuale STANLEY*
- *scule și dispozitive electrice AEG - ATLAS COPCO - Germania*

Bd. Ștefan cel Mare, bloc B1, parter, lîngă Bancorex,
tel/fax: 032/212200

ROTHERM

Reprezentant al firmei
FERROLI - numărul 1 în Italia

REDUCERI EXCEPȚIONALE pentru:

- *Cazane și centrale termice gaz metan, motorină*
- *Radiatoare aluminiu și fontă*
- *Echipamente condiționare și climatizare*

Plata în rate !
Proiectare, montaj, garanție, service etc.

Iași - Bd. T. Vladimirescu nr. 40 (Bucșinescu)
Tel./Fax: 032/175105, 272340

CASA DESIGN

Reprezentant BOSCH Germania, ACV Belgia

Prețuri fără concurență pentru:

- *Cazane și centrale termice gaz, motorină*
- *Radiatoare fontă, oțel și aluminiu*
- *Aparate condiționare și climatizare*
- *Amenajări interioare*

Proiectare, montaj, garanție, service

Iași, str. Gîndu nr. 10,
Tel.: 032-212073, mobil 092-725651

TORAMAT PRODINVEST SRL

comercializează
utilaje frigorifice import ITALIA,
pentru magazine:

- *vitrine frigorifice orizontale 1,2 m - 2m și verticale*
- *lăzi frigorifice (300 l - 700 l) și camere frigorifice*
- *se asigură service în garanție și postgaranție*

Iași, Str. Bucium nr. 34 (lîngă Moldomobila),
tel/fax 032/233460

SHATTER

vinde

- hîrtie imprimantă - copiator
- imprimerie textilă
(tricouri, salopete, geci etc)

tel/fax: 032/216281

ROENTER

Consulting managerial și de afaceri

Asigurăm rapid:
- înmatriculări societăți comerciale
- înregistrări acte adiționale
- obținem autorizație de funcționare pentru sedii firmă, birouri, depozite

Elaborări contracte comerciale

Iași, str. A. Panu nr. 13-15, mezanin
zilnic: 9.00 - 19.00, sîmbătă: 9.00-14.00
telefon 212335

TOFAN GRUP

comercializează:

anvelope și camere auto
(produse de Danubiana și Victoria Florești)

Iași- Șos. Păcurari nr. 92 (în incinta Transmixt SA)
Tel. 032/154.343, 251.837

TRIDOM

CREATIVITATEA NOASTRA,
IMAGINEA FIRMEI DUMNEAVOASTRA
PRIN :

□ RECLAME LUMINOASE
□ AMENAJARI INTERIOARE
□ MARCHIZE SI COPERTINE
□ CARTI DE VIZITA & ECUSOANE

TEL. : 092 252 360
TEL / FAX : 032 251 360

INTERSOC

COPII XEROX
alb/negru
PLANȘE, SCHIȚE A4-A0

Cele mai mici prețuri !
Tarife reduse pentru studenți

Iași, str. Împăcării 19, bl. 915, parter
Tel. 032-122.342, 125.124

MIRFAN MOBILUX

oferă

- *mobilă sufragerie* • *holuri*
- *dormitoare* • *bucătării*
- *mic mobilier*

Plata în maxim 36 rate lunare

Program luni - vineri: 10.00 - 18.00
Alexandru cel Bun (vis-a-vis de magazin Minerva)
tel. 032/152647

ED&F MAN ZAHĂR

ZAHĂR
4111,40 lei/kg
(cu T.V.A. și sac inclus)

Roman,
tel/fax: 033-733532

s.c. CLEMAR s.r.l.

SERVICE AUTO
DEALER AUTORIZAT
HOFMANN AUTOTECH ROMÂNIA s.r.l.
DISTRIBUITOR ARAL ROMÂNIA s.r.l.

- tinichigerie, vopsitorie, reparații mecanice
- testări instalație electrică și motoare
- testări și reglări de direcție
- echilibrări roți

Bacău: Tel./fax: 034-11.87.44 - Service Auto
Tel. 034-11.57.92 - firmă; mobil: 018-615.244

MICĂ PUBLICITATE pe Internet

- pentru persoane fizice
  - căutare oferta locuri de muncă în străinătate, matrimoniale, diverse
- pentru persoane juridice
  - OPORTUNITĂȚI DE AFACERI
  - SOLUȚII DE AFACERI

Mai multe detalii la tel. 032-271.333, int. 123

■ Managerul S.C. AGROMEC S.A. Holboca, conform prevederilor articolului 111 din Legea 31/1990 republicată, convoacă Adunarea Generală a Actionarilor ordinară în ziua de 25 iulie 1998, la ora 10,00, la sediul societătii comerciale din comuna Holboca, cu următoarea ordine de zi: 1. Raport privind situatia economică financiară a societătii pe semestrul I - 1998; 2. Descărcarea de gestiune a managerului societătii datorită expirării contractului de management, încheiat conform prevederilor Legii nr. 66/1993; 3. Alegerea Consiliului de Administratie; 4. Diverse. În conditiile în care la prima Adunare Generală nu se realizează cvorumul prevăzut de lege, se va tine Adunarea Generală a Actionarilor extraordinară a doua zi, la aceeasi oră și în acelasi loc. La Adunarea Generală vor participa actionarii, persoane fizice, personal sau cu procuri de împuternicire. (1246916)

Servicii

M.V.D. Servicii consulting

Asigurăm servicii pentru:
- ■ Definitivarea formalitătilor legate de înfiintarea societătilor comerciale cu capital românesc sau străin;
- ■ Înscrieri mentiuni pentru acte aditionale;
- ■ obtinerea autorizatiilor și avizelor de functionare pentru: sedii, spatii comerciale, depozite, spatii de productie (pompieri, sanepid, mediu, protectia muncii etc.);
- ■ înregistrarea cererilor pentru mărcile de fabrică, de comert și de servicii la OSIM;
- ■ înregistrarea la DGFPCFS și Administratia Financiară.

Hotel Unirea, cam.107. Tel/fax 212299, pentru autorizatii cam. 105, tel. 215015. Program 9-19, sîmbătă 9-14.

ÎNFIINȚĂRI SOCIETĂȚI COMERCIALE

- ■ procedură completă: redactare acte, Notariat, Judecătorie, Camera de Comert, Administratia Financiară, ștampilă;
- ■ termen - 21 zile
- ■ MAJORARE CAPITAL SOCIAL:
- ■ obligatoriu, conform Ordonantei 32/1997
- ■ procedură completă
- ■ ACTE ADITIONALE DIVERSE, AVIZE ȘI AUTORIZATII FUNCTIONARE:
- ■ aviz principiu Primărie;
- ■ autorizatie sanitară de functionare;
- ■ autorizatie functionare Primărie;
- ■ autorizatie instalare firmă luminoasă.

Birou autorizat, Hotel "Unirea", et. 2, cam. 211. Telefoane 117733 sau 142110/int. 211, zilnic, orele 9,00 - 13,00 și 16,00 - 19,00; sîmbătă: 10,00 - 12,00. (0798407)

IMPORTANT!

Perfectăm acte vînzări-cumpărări-schimburi: terenuri, case, apartamente. Comision fix - 200.000 lei. Acum puteti dormi linistit! Telefon 177929.

■ Înfiintări societăți comerciale
■ Înființări asociații familiale
■ Acte adiționale, diverse (majorări capital social, puncte de lucru etc.)
■ Avize și autorizații de funcționare. SC INCO - Piața Unirii nr. 6. Telefon 116110; 092/347668. (1246930)

S.C. SAXON'S S.R.L.
COMPLEX COMERCIAL RONDO TRAMVAI TG. CUCU
TEL/FAX: 032 - 212257

- Ștampile, în numai 30 min;
- cărți de vizită, imprimări cu folio;
- îndosarieri, plastifieri;
- xerox.

ROENTER LTD. - CONSULTING MANAGERIAL ȘI DE AFACERI

Asigurăm rapid:
■ înmatriculări societăți comerciale
■ înregistrări acte adiționale
■ obtinere autorizații de functionare pentru sedii firmă, birouri, depozite etc.
■ elaborări contracte comerciale
■ Str. Anastasie Panu nr. 13-15, mezanin. Telefon 212335, zilnic, orele 9,00-19,00; sîmbăta, orele 9,00-14,00.

■ Asigurăm transport marfă cu autocamioane 2,5-3 tone. Tarif negociabil. Telefon 032/216348 sau 032/163333. (1003699)

REPARAȚII TV LA DOMICILIU

Inginer service autorizat, TV "Goldstar", "Samsung", "Royal", "NEI", "Funai", "Levis", "Freedom", "Telecolor", "Philips", "Cromatic", "Alfa", alte modele rusesti, nemtesti. Garantie - 3 luni. Tarife cu bun simt. Telefon 175160; urgente 094/812981. (1003386)

■ Inscriptionez CD. Profesionalism și promptitudine. Pret exceptional - 55.000 lei, inclusiv CD-ul. Ofer și alte reduceri. Telefon 231743 (1003801)

■ Traduceri autorizate notariat, traduceri diverse, toate limbile de circulatie. Sună acum, la 215207. (1003806)

■ Instalator sanitar, îmi ofer serviciile. Telefon 236189. (1246505)

■ Reparatii TV. Telefon 252101. (1003400)

STINGĂTOARE

Pret producător. Materiale PSI. Verificări, reparatii, reîncărcări. Singura unitate atestată SC ANGELS SRL. Telefon/fax 032/251494; 094/648897.

FILMĂRI VIDEO ȘI FOTO PROFESIONALE

Filmări video profesionale, casetă normală, super VHS, Panasonic M 9000, efecte speciale și fotografii color, avantajos. Telefon 129573. (1003747)

■ SC "ACOPERA" EXECUTĂ HIDROIZOLAȚII TERMOSUDABILE (LIPIRE CU FLACĂRĂ), MATERIAL IMPORT, ACOPERISURI CU ȚIGLĂ BRAMAC, TABLĂ TIP ȚIGLĂ, ȘINDRILE, BITUMOASE. MONTĂM GLAFURI, FERESTRE VELUX. TEL. 034-188378, 034-143475.

SC PRESINVEST

EXECUTĂ CELE MAI IEFTINE HIDROIZOLATII TERMOSUDABILE, MATERIAL IMPORT, PENTRU PARTICULARI, SRL-URI. SERIOZITATE, CALITATE, GARANTIE. DEPLASARE ORIUNDE! TEL. 034/183379, 092-347505.

■ Autorizati I.S.C.I.R. reparăm, verificăm la scadentă în Galati, butelii: oxigen, CO2, argon, etc. Tel. 018/617018.

■ EXECUTĂM CEA MAI IEFTINĂ HIDROIZOLATIE TERMOSUDATĂ MATERIAL IMPORT, PENTRU PARTICULARI, SRL-URI. SERIOZITATE, GARANTIE, CALITATE (EVENTUAL REPARATII), DEPLASARE ORIUNDE. TEL. 034-183379, 092- 347505

■ Executăm reparatii tapiterie de orice tip la domiciliul clientului și lustruim mobila. Telefon 120718 sau 123369. (1555948)

■ Tîmplar - montez uși, iale, broaste. Telefon 123851. (2317341)

■ Tehnoredactare computerizată profesionistă, scanări și listări. Telefon 132059. (2317337)

■ Efectuez transport marfă, orice distantă cu Dacie 1304 (carosată). Preturi negociabile. Relatii la telefon 094/663953. (192250)

■ Emailări căzi, chiuvete albe și color. Telefon 271061; 092/4249115. (1003878)

■ Autorizat și atestat RENEL, proiectez, verific, repar și execut instalatii electrice de iluminat fortă și automatizare. Telefon 136037. (1003738)

■ Economistă - tin contabilitatea la firme mici și mijlocii. Telefon 115438. (1003638)

■ Transport marfă și persoane cu Dacia Breack pe orice distantă. Seriozitate, confort și sigurantă. Telefon 122769.

■ Lucrez plăpumi și saltele. Telefon 233939. (1003598)

■ Depanez TV alb-negru și color. Calitate, seriozitate, autorizat, la domiciliul clientului. Telefon 272341. (1003362)

■ Electrician autorizat execut reparatii electrice. Telefon 113380. (1003451)

■ INGINER, REPAR MASINI DE SPĂLAT (AUTOMATE SAU SIMPLE), MASINI DE CUSUT, ALTE APARATE ELECTROCASNICE. TELEFON 233216, DUPĂ ORELE 17,00. (0797042)

■ AUTORIZAT SERVICE TV. (EXPERIMENTAT "GOLDSTAR", "NEI", "ROYAL", "FUNAI", "GRUNDIG", "NIPPON", "PROFEX", "NOKIA"), VIDEO, VIDEO-CAM SI CD. SPECIALIST ÎN BLOCURI DE ALIMENTARE, ORICE MODIFICĂRI SUNET, ADAPTĂRI SELECTOARE - CABLU, PASTILE VIDEO. PROCUR PIESE NOI, IMPORT. TARIFE REZONABILE. GARANTIE. DISPECERAT - TELEFON 110572. (192806)

■ Instalatori sanitari, executăm alimentări apă (case - vile), montări seturi baie și bucătărie, masini automatice, apometre, tîmplărie, placări gresie, faiantă. Telefon 250087. (1246656)

■ SC "Melania" - execută instalatii sanitare și încălzire. Montează apometre, seturi de baie, boilere, masini de spălat, placări cu gresie și faiantă. Telefon 123166. (1003742).

MEDITAȚII

■ Psihologie. Pedagogie. Licentiată (șefă de promotie) a Facultătii de Psihologie și Stiinte ale Educatiei ofer meditatii, modalităti de ordonare a materiei pentru memorare rapidă, teste tip admitere. Telefon 279079.

■ Profesor, limba engleză orice nivel. Telefon 279511. (1003781)

■ Profesor, pregătesc fizică și chimie organică pentru medicină, teste. Telefon 154583. (192383)

■ Engleză - curs intensiv individual. Performantă în 25-30 ședinte. Reduceri pentru persoanele dotate. Telefon 124558. (1003730)

■ Profesoară, meditez fizica pentru bacalaureat și admitere la facultate. Telefon 111491. (1003851)

■ Absolventă, meditatii engleză (orice nivel), traduceri engleză, franceză (tehnoredactare la cerere). Telefon 216930. (1555943)

■ Asistent universitar, pregătesc economie performant (teste, probleme, comentarii texte), orice nivel. Telefon 157025. (1246663)

■ Studentă la Engleză-Română anul IV, meditez limba engleză și limba română orice nivel. Relatii la telefon 271667. (192532)

■ Meditez chimie și biologie. Studentă UMF. Telefon 153160. (0798677)

■ Studentă Litere, ofer meditatii limba română, engleză. Pret deosebit de avantajos. Telefon 139211 (după-amiaza).

■ Profesoară de limba română meditez eficient elevi pentru bacalaureat. Telefon 139787. (1003892)

Decese

Copiii, fratii și nepotii anunță decesul mamei, surorii și bunicii - PARASCHIVA DAVID - în ziua de 6 iulie 1998. Înmormîntarea va avea loc joi, 9 iulie 1998, la Cimitirul "Eternitate". Dumnezeu s-o odihnească în pace! (1246756)

Familia Vasile și Eugenia Stancu și fiica - Maria anunță decesul mamei și bunicii - PARASCHIVA DAVID. Dumnezeu s-o odihnească în pace! (1246756)

Familiile Blajco V., Blașcu D. și Zamisnicu R. anunță cu durere decesul, după o lungă și grea suferință, a celei care a fost o bună sotie, mamă, bunică și străbunică - IROIDA BLAJCO. Corpul neînsuflețit se află depus la Biserica "40 de Sfinti". Înmormîntarea va avea loc joi, 9 iulie, la Cimitirul "Eternitate". Slujba de pomenire va avea loc joi, 9 iulie 1998, orele 12.00, după care se va pleca către cimitir. Dumnezeu s-o odihnească în pace! (1246905)

Familia Năstase anunță cu durere, trecerea în neființă a mătusii și nasei, ELENA NĂSTASE. Înmormîntarea va avea loc joi, 9 iulie 1998, orele 10.00, la Cimitirul "Eternitate". N-o vom uita niciodată. Dumnezeu să-i odihnească sufletul în pace! (1246912)

Cu adîncă durere, Costel și Grigoriță - fii, Nuți și Mărioara - nurori, Ana-Maria și Adriana - nepoate, Radu și Ionuț - nepoți, anunță încetarea din viață a celei ce a fost o bună mamă și bunică ELENA D. GRIGORAȘI - 71 ani. Înmormîntarea are loc joi, 9 iulie 1998, orele 14,00, în comuna Grajduri. Dumnezeu să o ierte!(1246681)

Familia anunță cu durere decesul celei care a fost AGLAIA ȘELARU, în etate de 88 ani. Înmormîntarea va avea loc vineri, 10 iulie 1998, la Cimitirul "Eternitate". Dumnezeu s-o ierte. (1246669)

Condoleanțe

Membrii Departamentului de Sociologie și Asistență Socială sînt alături de familia prof. dr Teodor Dima, decan al Facultății de Filosofie, la durerea pricinuită de decesul tatălui. Sincere condoleanțe! (1246550)

Cadrele didactice și studenții Facultătii de Filosofie sînt alături de dl prof. dr Teodor Dima, decanul Facultății, la decesul tatălui și îi adresează sincere condoleanțe! (1246549)

Secretariatul Facultății de Filosofie adresează sincere condoleanțe și este alături de familia prof. dr Teodor Dima, la durerea pricinuită de decesul tatălui. (1246549)

Colectivul S.C. UNIREA S.A. Iasi este alături de domnul director general Romeo Zamisnicu, la pierderea suferită prin moartea mamei soacre. Sincere condoleanțe întregii familii.

Conducerea S.C. UNIREA S.A. Iasi exprimă profunda compasiune domnului director general Romeo Zamisnicu și întregii familii, la pierderea suferită prin dispariția mamei soacre. Sincere condoleanțe.

Sincere condoleanțe familiei prof. univ. Teodor Dima, pentru trecerea în neființă a tatălui său NICOLAE DIMA, din Brăila, om de o înaltă noblețe sufletească, și-i aducem un ultim și pios omagiu. Dumnezeu să-l odihnească în pace! Sîntem alături de familia îndoliată, cumnații și nepoții. Familiile preot Ion Stoica, Gheorghe Stoica, preot Ioan Lupan, Veneamin Lupan, Nicolae Burdea, Liviu Mateș și Constantin Tufănescu. (1246664)

Locatarii blocului 960, din str. Răzoarelor, transmit condoleanțe familiei Arnăutu la pierderea unicei fiice - MONICA. Dumnezeu s-o odihnească în pace! (1246913)

Colectivul Policlinicii PROFAMILIA transmite sincere condoleanțe familiei Grigore Grigoraș pentru pierdere mamei.

Profesor Valeriu Surdu împărtășește durerea domnului prof. Ioan Manolache și dr Rodica Manolache pricinuită de trecerea în neființă a doamnei avocat GEORGETA MANOLACHE, suflet nobil, distins și generos. Dumnezeu s-o odihnească în pace! (1246920)

Colegii de la ITA FORTUS sînt alături de Petru Arnăutu în momentele grele pricinuite de dispariția fulgerătoare a fiicei - MONICA ARNĂUTU, într-un tragic accident. Sincere condoleanțe! (1246922)

Familia Corneliu și Laura Ștefu transmite sincere condoleanțe doamnei Elena Ione pentru decesul dragului său frate - VASILE RUSU. (1246921)

Din partea familiei Gabriela și Eduard Șuică, sincere condoleanțe familiei Manolache pentru greaua pierdere suferită.

Lia Mazzolini transmite sincere condoleanțe familiei Manolache pentru greaua pierdere suferită.

Familia ing. Ioan Costin exprimă cu profundă tristețe, sincerele regrete doamnei dr Marcela Zamisnicu, pentru decesul pricinuit de moartea mamei și transmite sincere condoleanțe întregii familii.

Cercetătorii Institutului de Științe Socio-Umane sînt alături de domnul director prof. univ. dr T. Dima, în marea durere cauzată de trecerea în lumea umbrelor a tatălui. Sincere condoleanțe. (192535)

FAMILIA DR MIRCEA COJOCARU ESTE ALĂTURI DE CECILIA, CRISTINA ȘI COSTICĂ BARBĂRASĂ ÎN ACESTE CLIPE GRELE, CÎND SE DESPART DE IUBITA LOR MAMĂ ȘI BUNICĂ, DISTINSA DOAMNĂ REGHINA CHINZERSCHI. (0798844)

Familiile Hristea Pricop, Stefan Buzdugan și Titu Pricop regretă profund dispariția doamnei GEORGETA MANOLACHE și transmit sincere condoleanțe familiei îndurerate. (2317342)

Cadrele didactice și personalul TESA de la Liceul "M. Eminescu", transmit sincere condoleante doamnei Otilia Stupcanu, pentru decesul mamei. (1246677)

Sîntem alături de familia prof. Maria și Teodor Dima la pierderea tatălui. Ștefania și Petru Bejan. (1246674)

Colectivul Atelierului impregnat de la SC TOMIRIS SA, transmite sincere condoleante colegului Ilie Aurel pentru decesul mamei. (1246678)

Asociatia de Proprietari Rîpa Galbenă regretă trecerea în eternitate a locatarei IROIDA BLAJCA. Sincere condoleanțe familiei îndurerate. Dumnezeu să o odihnească în pace. (1246668)

Colectivul Firmei MONDENT este alături de doamna dr Maria Zamisnicu la greaua pierdere suferită prin decesul mamei, și-i transmite sincere condoleanțe. Dumnezeu s-o ierte!

Comemorări

Au trecut 4 ani de cînd zdrobiți de durere, te căutăm peste tot, te asteptăm de pretutindeni, dar tu nu poți să te mai întorci la noi, dragul nostru MARIUS-CIPRIAN BALAN. Să stii, Ciprinel, că imaginea ta veselă, frumusețea și noblețea sufletului tău vor rămîne veșnic vii în inimile noastre. Ne este tare, tare dor de tine și te vom astepta mereu. Dumnezeu să te odihnească în liniste! Mămica, tăticu și surioara ta, Alina. (1246926)

Soțul Constantin Antohi și copiii anunță rudele, prietenii și pe toți care au cunoscut-o pe cea care a fost draga noastră MARIA - MATRONA ANTOHI, împlinirea unui an de la trecerea ei în lumea veșnică, la 85 de ani. Îi aducem și pe această cale un cald și respectuos omagiu și vă rugăm să participați la slujba de pomenire, care va avea loc sîmbătă 11 iulie, orele 10,00 a.c., la Cimitirul "Sf. Treime" (Păcurari). Dumnezeu să o odihnească în pace! (1246759)

Au trecut 41 de ani de la trecerea în lumea umbrelor a mamei noastre ECATERINA (TINCUȚA) ANTOHI. Soțul Constantin Antohi și copiii Mariana Cojocaru și Nelu Antohi împreună cu întreaga noastră familie anunțăm slujba de pomenire pe data de 11 iulie, ora 10,00 la Cimitirul "Sf. Treime" (Păcurari). Să păstrăm un moment de reculegere iubind amintirea frumoasei ei făpturi plecată dintre noi la doar 44 de ani, aducîndu-i astfel peste timp un afectuos omagiu. Dumnezeu să o odihnească în pace! (1246760)

Profund îndurerați, soția, copiii, ginerii, nora și nepoțica anunță comemorarea a 8 ani, a celui ce a fost un bun soț - VASILE HOLBAN (LICĂ). O boală necruțătoare l-a luat dintre noi la numai 46 de ani, cînd viața era mai frumoasă. Te plîngem și te așteptăm mereu să treci din nou al casei prag așa cum o făceai și altădată. Lacrimi și flori pe tristul tău mormînt. Dumnezeu să te ierte și săți fie țărîna ușoară. Comemorarea va avea loc sîmbătă 11 iulie, ora 13,00 la Cimitirul "Sf. Vasile". (1246762)

Oferta săptămînii: TELECOMUNICAȚII

În perioada 1 iunie - 11 iulie

CONNEX GO	189 USD
Ericsson GA628	179 USD*
cartele CONNEX GO (reîncărcabile)	21 USD 35 USD

SĂ TOT VORBEȘTI DESPRE CUPA MONDIALĂ!

EuroBIT
dealer autorizat
CONNEX GSM

* preț fără TVA, valabil numai cu activare la CONNEX GSM

IAȘI, str. Smârdan nr.63, Tel / Fax: 032-216752, 216753, 216754

dialog Authorized Dealer · Distribuitor Autorizat

- stații de emisie - recepție; telefoane celulare GSM;
- ecartizare pentru stații Motorola, conform reglementărilor în vigoare;
- proiectare, execuție, service rețele calculatoare.

GON
Iași, str. Moara de Foc, nr. 35, et.5
Tel./Fax 032-25.17.12; 25.01.79

Comunicatii...etalon !

Consilierul dumneavoastră în probleme de radiocomunicații.

CONNEX GSM LUMEA E A TA
Panasonic
MOTOROLA

Ω OMEGA IS COMMUNICATIONS
SERVICE LA TOATE ECHIPAMENTELE 24 DE ORE DIN 24
- ✓ telefoane celulare GSM
- ✓ centrale telefonice, fax-uri, instalații aer condiționat
- ✓ stații de emisie-recepție, sisteme paging

DEALER AUTORIZAT COMERCIALIZARE, INSTALARE ȘI SERVICE
Iași, str. Carpați nr. 6, bl. 908A, tel./fax 032/221133, 220591

dialog GSM
1-31 iulie
le modèle
dealer autorizat
Ofertă incredibilă
Motorola d460 cu numai 89$!!!
Mobile World
Conectare gratuită!
Str. Sf. Lazăr nr. 53 - tel./fax 239003

Universal RX
IAȘI, Grigore Ureche nr. 3
Tel / Fax: 212 660, 217 254
ALO
SE VINDE AICI
- *conectări*
- *accesorii*

pentru orice tip de telefon
dialog GSM

dialog
dealer autorizat
Ofertă promoțională în perioada 20 iunie - 1 iulie '98
THE DOCUMENT COMPANY XEROX
GIROS COMPANY
Iași, Str. I. C. Brătianu 20-22 ☎ 032/210.872

TEKO INVEST
CONNEX Dealer autorizat
Telefoane celuare GSM,
Gama completa accesorii.
Huse de piele 79.000 lei
ERICSSON 628
149 USD !!!
BOSCH CARTEL
89 USD !!!
Fara taxa de conectare
Str. Sf. Lazăr 53,
tel/fax:233553, 092-234030

REL COMPUTER
DEALER AUTORIZAT
CONNEX GSM
NOU!
Pager ECO - CNM fără abonament
Telefoane celulare, accesorii
Iași, Șos. Arcu nr. 12, Bl. Z18, tel./fax 032-214190

GIREXIM UNIVERSAL
dialog
Telefoane celulare GSM
Ericsson, Motorola, Philips, NOKIA, NEC
Plata în rate: 30% avans ! 12 rate !
Str. G. Muzicescu nr. 6, bl. 7A, parter, tel. 032-215.981

QUARTZ
Quality by QUARTZ

profită de oferta verii!
EASY ALO
194$

Magazinul Quartz, bd. Independenței Y1-Y2, tel.: 216413; fax: 216412, mobil:094-545026

Serviciul GSM pentru tine
Vara dialog GSM
Easy ALO 194$
OPEN SYSTEMS
tel. 094-546680 sau 032-113545
"Dialog FAX"
"Birou Mobil"
ofertă specială - telefoane MOTOROLA
accesorii pentru orice tip de telefon

dialog Serviciul GSM pentru tine
Tec Telecom
STR. CALEA CHIȘINĂULUI NR. 17 Parter
TEL./ FAX : 032-232638 , 032-233910

Numai 194 $
Pachet "Easy ALO"
TELEFON ALCATEL + Pachet ALO
Facilitati la conectare
Dealer autorizat MOBIL ROM

TURISM

OLIMP - IAȘI
Str. Gavril Muzicescu nr. 6, bl. 7A, mezanin (fundație, deasupra Universității Petre Andrei),Tel: 215524, 215539

VARA 1998 !

TURCIA:
ANTALYA; KUSADASI
Hoteluri de 2, 3, 4, 5 stele; masa opțional
Sejur la alegere; Prețuri convenabile
Servicii ireproșabile

GRECIA:
HALKIDIKI; CRETA; CORFU;
KATERINI; PLATAMONAS;
Hoteluri,vile; masa opțional
Sejur la alegere; Asigurăm viza

ROMÂNIA:
MAMAIA; NEPTUN; OLIMP;
EFORIE; JUPITER;
VENUS; SATURN
Sejur de 6, 10, 12 zile; masa opțional

INCREDIBIL - importante reduceri de preț pentru sezonul estival !

KLM
PRIN ICAR TOURS
Str. Costache Negri 43-parter, tel/fax: 216.319
Rezervări non stop: 094/606.426

Lufthansa
PRIN ICAR TOURS
Str. Costache Negri 43-parter, tel/fax: 216.319
Rezervări non stop: 094/606.426

PARIS
ZBOR CHARTER
(în fiecare vineri)
PRIN ICAR TOURS
Str. Costache Negri 43-parter, tel/fax: 216.319
Rezervări non stop: 094/606.426

PROSPER MERIDIAN
LITORAL - MUNTE
toate stațiunile
AGROTURISM
Italia - Spania - Israel - Grecia
Turcia - Ungaria
Iași, str. Arcu 25, sc. B, parter (mai jos de legătorie), tel: 032/211060, 112538

INSTANTANEU
rezervări și eliberări de bilete
AVION / AUTOCAR

litoralul
României
Greciei
Turciei
ATLANTIC TURISM COMPANY
Iași, bd. Ștefan cel Mare B1-B2
galeriile comerciale, mezanin
☎ 032/21.38.72

OFERTĂ SPECIALĂ !
CATALOG SEMNAL
"TOTEM - O VACANȚĂ MINUNATĂ"
Litoral - Munte -Agroturism - Echitație - Yachiting - Scufundări - Aventură - Tratament balnear - Odihnă - Pelerinaje religioase - Tururi culturale - Orașe europene: Eurocity

România-Italia-Austria-Irlanda
Portugalia-Spania-Israel-Tunisia
Maroc-Malta-Elveția-Franța
Germania-Turcia-Cipru-Slovenia
Croația-Grecia-S.U.A-Ungaria
Țările nordice-Anglia

PLECĂRI GARANTATE!

ITALIA

Transport aerian
TARIFE SPECIALE:
BALKAN, LUFTHANSA
TAROM, ROMAVIA,
AIR FRANCE, EMIRATES
AUSTRIAN AIR LINES,
TURKISH AIRWAYS
BRITISH AIRWAYS
Alitalia
swissair
MALEV Hungarian Airlines
KLM
CSA CZECH AIRLINES

Transport autocar:
TARIFE SPECIALE
ITALIA, ELVEȚIA
Germania, Spania,
Franța, Portugalia
Anglia, Austria,
Scandinavia,
Benelux, Irlanda
DOUBLE T
EURO TIME
ATLASSIB
Touring
EUROPABUS

Litoral '98
Costinești, Neptun, Saturn,
Mamaia, Venus, Olimp,
Eforie Sud, Eforie Nord,
Jupiter

Delta Dunării

Sinaia, Izvoru Mureșului,
Lacu Roșu, Slănic Moldova,
Vatra Dornei, Băile Tușnad,
Băile Felix, Predeal,
Bușteni, Covasna, Durău,
Poiana Brașov

TOTEM AGENȚIE DE TURISM

Str. Păcurari nr. 8 (la 50 m de Biblioteca M. Eminescu), tel.: 032/217380, tel./fax: 032/213545, totem@mail.dntis.ro

Mulțumiri

■ Eugenia Morărașu mulțumește tuturor celor care au fost alături de ea material și moral, la greaua încercare pricinuită de decesul soțului. (1003744)

Matrimoniale

■ 30/1,80/80, simpatic, inteligent, stabilit în Vest, vreau să întîlnesc fata de vis, frumoasă, sinceră, pînă în 22 ani. Telefon 00436642721653 sau CP 135, OP 4 Suceava

Felicitări

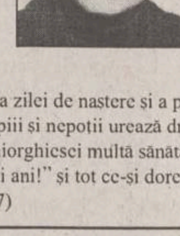

Cu ocazia zilei de naștere și a pensionării, soțul, copiii și nepoții urează dragei lor Ana Aghiorghiesei multă sănătate, fericire, "La mulți ani!" și tot ce-și dorește. (1246927)

■ Carte identitate seria A nr. 0908126 pe numele Crețu Constantin. O declar nulă. (1246924)

■ Pierdut act de vînzare-cumpărare prin omologare pentru autoturism Trabant, pe numele Ciridariu Ilie. Îl declar nul

■ Carnet șomer nr. 97327. Îl declar nul. (192534)

■ Pașaport pe numele Stanciu Tudor. Îl declar nul. (192386)

■ Legitimație călătorie pe numele Ilie Cristian Eugen. O declar nulă. (1555949)

■ Carnet de șomaj pe numele Bulai Iulian. Îl declar nul. (1246104)

■ Tichete asigurare auto ASTRA cu nr. 2458248, 2137895 pe numele SC SAVANDA SRL. Le declar nule. (1246675)

■ Carnet sănătate pe numele Amisculesei Cornelia. Îl declar nul. (128140)

■ Carnet de sănătate pe numele Pucicovici Maria. Îl declar nul. (1246761)

Pierderi

■ În zona Podu Roș, vineri, 3.07.1998, buletin, permis conducere și certificat de înmatriculare pe numele Livadaru Vasile. Se oferă recompensă. Telefon 139156 și 279110. (1246538)

Licitații

■ În conformitate cu H.G. nr. 55/1998, S.C. IASITEX S.A. organizează licitație publică deschisă cu strigare în data de 15.07.1998, cu reluare în 21.07.1998, pentru vînzarea de hale industriale, dezafectate de mijloace fixe, situate în Iași, str. Vasile Lupu nr. 78. Informatii suplimentare la telefon 032/136760, interior 190.

■ S.C. DONATRIC S.A. Tg. Frumos, cu sediul în Tg. Frumos, str. Ștefan cel Mare nr. 10, vinde la licitație următoarele mijloace fixe: mașini de tricotat circulare, mașini de tricotat rectilinii, mașini și instalatii specifice pentru secția finisaj-vopsitorie, mașini de cusut simple, mașini de cusut surfilat cu 1 ac și 2 ace (pentru 2 linii complete, în perfectă stare de funcționare), mașini de bobinat și alte mijloace fixe. Licitația va avea loc la sediul societății în fiecare zi de joi, începînd cu 23 iulie 1998. Relații suplimentare la telefon 032/710632; 032/710860, tel/fax 032/215190.

■ SC MOLDOTERM SA Bacău organizează licitație publică deschisă cu strigare, marti 07.07.1998, ora 10.00 pentru activul Hală Industrială cu anexe - Iași, strada Spital Pașcanu nr. 4 B. Caietele de sarcini și informații suplimentare la tel. 034-156141 sau la sediul societătii din strada orizontului nr. 44.

■ FUNDATIA "MIHAI VITEAZUL" organizează la sediul Directiei de Administrare a Fondului Imobiliar de Stat, din strada Smîrdan nr. 5, în ziua de 23.07.1998, ora 10,00, licitație publică pentru închirierea spatiilor cu altă destinatie decît locuință, din fondul locativ de stat, aflate la adresele: 1. Str. Arcu nr. 5, parter: S utilă - 20,00 mp; 2. Str. Arcu nr. 5, parter: S utilă - 12,00 mp; 3. Splai Bahlui nr. 22, parter: S utilă - 81,90 mp, S dependinte - 83,54 mp; 4. Splai Bahlui nr. 22, parter: S utilă - 62,30 mp, S dependinte - 64,52 mp; 5. Splai Bahlui nr. 22, parter: S teren amenajat - 100 mp; 6. Splai Bahlui nr. 22, parter: S teren amenajat - 73,55 mp; 7. Bdul Tudor Vladimirescu nr. 38, parter: S utilă - 54,20 mp, S dependinte - 48,24 mp; 8. Bdul Tudor Vladimirescu nr. 38, parter: S utilă - 48,42 mp, S dependinte - 68,25 mp; 9. Bdul Tudor Vladimirescu nr. 38, parter: S utilă - 67,50 mp, S dependinte - 15,50 mp. Date tehnice, juridice, conditii de participare aflati la sediul din str. Smîrdan nr. 5.

AGENDA AUTO

CASTROL
BOSCH
MICHELIN
DUNLOP
GOODYEAR
SACHS

INFOTEC SRL
luni - vineri 9,00 - 18,00
sîmbătă 9,00 - 14,00
Str. Împăcării nr. 35, bl. 919
☎ 221405, 226898

SIX SRL
- vopsele STANDOX
luni - vineri 9,00 - 18,00
sîmbătă 9,00 - 12,00
Străpungere Ștefan cel Mare nr. 3
☎ 117557

Ulei HEXOL - Canada

CONSULTANȚĂ GRATUITĂ
RUEDAS NOU!
DAEWOO, CIELO/ESPERO
- amortizoare MONROE
- bujii, filtre, curele
- plăcuțe frînă, elem. direcție, ulei
MONROE amortizoare
BOSCH
luni-vineri: 9.00-18.00
sîmbăta: 9.00-16.00
duminica: 9.00-14.00
Str. Armeană nr. 5, tel. 112239

AUTO RICAMBI
• Importator piese auto
luni - vineri: 9,00 - 18,00
sîmbătă: 9,00 - 14,00
IAȘI, Piata CUG (magazin), ☎/FAX 225151
Bacău, str. 9 Mai nr. 29, ☎ 034 / 170819
Suceava, str. Simion Florea, ☎ 030 / 216416

GARANTIE PE VIATA!
• SISTEME DE ALARMA
MAAT, FBI, UNGO - SUA
• SUDARI PARBRIZE
-5%
Păcurari 92 (incinta Transmixt) ☎ 259.690

BOGE QH febi bilstein ENGINE PARTS GLASER
Amortizoare, arcuri, bucșe
SC VIBOL SRL
luni-vineri: 9.00-18.00,
sîmbătă: 9.00-14.00
IAȘI, str. Uzinei 32, tel./fax: 032-115.830
BACĂU, cartier TIC-TAC, tel. 034/110.829
mobil 094/514.700
Livrare în 48 ore
GLO Lipmesa Amortizoare ARAL
Transport marfă FORD CARGO 5t
mobil 094/514.701

Motor PIESE AUTO
Toată gama de piese și accesorii auto.
Piese auto import din stoc și la comandă.
OFERTA SĂPTĂMÎNII:
Ulei LIQUI MOLY - 70.000 lei/5 l (TVA inclus) (Dacia, Oltcit)
Plăcuțe frînă CIELO - 130.000 lei (TVA inclus)
Program zilnic: 8.00 - 18.00
sîmbătă: 8.00-13.00
Str. Armeană nr. 22; ☎ 211128, Tel./fax: 210981

PARBRIZE A.G.E.R. SERVICE
AUTO GLASS EXPRES ROMANIA SERVICE
• Geamuri import vest pentru toate tipurile de autovehicule (și en gros), asigurăm și montaj
Str. Niciman nr. 2 ☎ 219298
Ofertă specială: parbrize Dacia și Cielo

SC SANDU ET Co TORO snc
Magazin piese auto ROMÂNEȘTI și IMPORT
luni - vineri: 8.30 - 18.00
sîmbătă: 8.30 - 14.00
Bd. Tudor Vladimirescu 303 (Podu de Fier)
tel: 092.319.078

Carrier LUBRIFIANȚI
pentru motoare transmisii, hidraulice și industriale la flacoane și butoaie de 23, 60, 216 litri.
importator și distribuitor
impar auto iasi
Str. Ștefan cel Mare 8
(in clădirea ATCOM)
tel.032/219470 fax:142680

AMRS
• Amortizoare SACHS
luni - vineri 9,00 - 19,00
sîmbătă 9,00-14,00
Str. Păcurari nr. 78
☎ 032/214150

INTERNATIONAL COMPLEX SERVICE
Dealer DAEWOO
vă oferă:
autoturisme DAEWOO, piese de schimb, accesorii auto, carburanti, lubrifianti, consignatie autoturisme:
• reparatii în garantie si postgarantie, întretineri periodice pentru DAEWOO si OLTCIT
• *INSPECȚII TEHNICE PERIODICE PENTRU TOATE TIPURILE DE AUTOTURISME*
Calea Chișinăului nr. 45, tel. 137620, fax: 233296
Iternet - http://home.dntis.ro/~scicssa/index.html

RACEMI
Toată gama de piese auto
Anvelope la preț de producător
Montare gratuită pe jantă
luni - sîmbătă 8,00 - 20,00
duminică 8,00-13,00
Bd. N. Iorga nr. 12A (vizavi de Bazar)
☎ 032/233192

SC GRĂDINARIU IMP. EXP. SRL
Splaiul Independenței (Tîrgul de mașini) Benzinării OMEGA SHELL MOBIL MIHAI BRAVU Penes Curcanul Calea Vitan
IMPORTATOR DIRECT
GERMANIA ȘI UNGARIA
Vinde en gross și en detail piese pentru:
IFA, ROBUR, LIAZ, BARKAS, WARTBURG, TRABANT
Tel.:01-3234027; 01-6391307, Fax: 01-2222164
Mobil: 094-581.803

TOFAN GRUP
luni - vineri 8,00 - 16,00
Șos. Păcurari nr. 92
în incinta TRANSMIXT SA (AUTOBAZA 2)
☎ 032/154.343

S.C. INTER EXPRESS S.R.L.
• Piese de schimb, anvelope, acumulatori, accesorii
Program 8,00 - 18,00
Str. Socola nr. 18 (lîngă Cotnari)
☎ /FAX 230278

MOLDO INTERTOUR
TRANSPORT MARFĂ și PERSOANE
intern și internațional
RAPID și AVANTAJOS!
Tel./fax: 032-211.732, 211.730

anvelope autocamioane **Taurus**
Member of Michelin Group
3 ANI *garanție*
impar auto iasi
Tel.032/219470 Fax:142680
impar auto bacau
Tel.034/135121 Fax:117310
În colaborare cu SC TAXICOM SA Iași
Calitate la prețuri accesibile !

☎ TELEFOANE UTILE

☎ SALVARE: 961
☎ POMPIERI: 981
Pascani: 981, 761774
☎ POLITIE:
Inspectoratul Judetean Centrala 140720;
Dispecerat 146666; Municipiu Centrala 140020
Dispecerat 146840/955
Ofiter de serviciu 146850;
Serviciul Circulatie - 140070.
☎ SERVICII MEDICALE MOBILE CORPO-SAN (asistentă medicală non-stop de urgentă la domiciliu): 113130
☎ PROTECTIA MUNCII.: 116139
☎ ASOCIATIA ROMÂNĂ ANTI-SIDA, HOTLINE SIDA: 210024
☎ AGENTIA C.F.R.: 147673
☎ INFORMATII GARĂ: 146333
☎ AUTOGARĂ: 146587
☎ TAXICOM, dispecerat: 953, 146593
☎ GO-TAXI, dispecerat: 279444
☎ TAXI ROMARIS, dispecerat: 215555, 222222
☎ TAXI LYON TRANZ, dispecerat: 214214
☎ AGENTIA TAROM: 115239
☎ INFORMATII AEROPORT: 174058;271590
☎ STATII PECO: Bas Ceaus - 176865; Aurel Vlaicu - 175872; Bucium - 132891; Crișan - 112182; Păcurari - 164142; Sărărie - 147480.
☎ A.C.R. - informatii utile: 112345, 130177.
☎ DISPECERATE: R.A. Gaz-Metan - 928; 141737; R.A. Apă-Canal - 214271 (centrala - 215410; robot - 219227); Renel - 147070, deranjamente - 929; Termoficare - 141956; R.A. Locuinta - 112434; Telefoane - Deranjamente - 921;
☎ GARDA FINANCIARĂ: 114065, 12427.
☎ ADMINISTRATIA FINANCIARĂ: 143030
☎ TRIBUNAL: 146300
☎ PROCURATURĂ: 212566
☎ CAMERA DE COMERT: 117757
☎ CENTRUL MILITAR JUDETEAN: 146370
☎ STATUL MAJOR JUDETEAN DE APĂRARE CIVILĂ: 214470
☎ HOTELURI: Moldova - 142225; Traian - 143330; Unirea - 142110; Continental - 114320; Sport - 232800; Orizont - 112700
☎ POLICLINICA CU PLATĂ: triaj informatii - 117244
☎ OFICIUL JUDETEAN PENTRU PROTECTIA CONSUMATORILOR: 145392.
☎ AGENTIA DE PROTECTIA MEDIULUI: 214357
☎ LABORATOR ANALIZE "PRO FAMILIA": 230431
☎ FUNDATIA PENTRU PROTECTIA ANIMALELOR "SALVANIM" - anunturi pierderi/găsiri animale: 212184
☎ INSPECTORATUL DE SĂNĂTATE PUBLICĂ: 210910
☎ Vama Nicolina - 142817
☎ Punct vamal Of. Postal 13 - 113093
☎ Directia Regională Vamală Iași - 127779; 130154

AGENDA BENZINĂRII

NOU! Anvelopele **MATADOR, DEBICA GOODYEAR** MP
de o calitate europeană, la un preț românesc!
Se distribuie la toate unitățile și depozitele PECO
Tel: 142780; 210088 Fax: 210013; 210001
PRIETENUL MAȘINII TALE

CASA *comercializează prin benzinăria din șoseaua Iași-Ciurea:*
○ benzină PREMIUM ○ motorină
○ uleiuri: motor, transmisie, amestec ptr. motoare în 2 timpi
○ apă distilată, lichid de frînă, lichid antigel
Program: 7⁰⁰-21⁰⁰ ☎ 123500 int. 508

COMPETROL
Vă oferă produse "PETROBRAZI" prin benzinăriile:
• Podul de Piatră (Splai Bahlui) ☎ /fax: 032/112240
• Șos. Păcurari
• B-dul N. Iorga

☎ TELEFOANE UTILE: FARMACII

FARMACIA MELISSA - MONTERO, PODU ROȘ

Str. Nicolina nr. 2, bl. C7, telefon: 234099
zilnic 8.00 - 20.00, sîmbătă și duminică: 8.00 - 18.00
Comercializează:
- medicamente indigene și import
- gama de vaccinuri produse de Institutul Cantacuzino Iași și București
- tehnică medicală
- produse pentru hrana și îngrijirea copilului
- produse parafarmaceutice

• FARMACIA SF. LAZĂR
zilnic : 8.00 - 20.00
sîmbăta : 8.00 - 14.00
duminica : 8.00 - 14.00
☎ 230.153

• ANDA FARM
Sos. Păcurari, bl. 474
zilnic : 8.00 - 20.00
sîmbăta : 8.00 - 16.00
duminica : 9.00 - 13.00
☎ 252.254

• ALDAMED - TEHNICĂ MEDICALĂ
(comercializează aparatură și instrumentar medical)
Str. V. Alecsandri nr. 1
zilnic : 8.00 - 20.00
sîmbăta : 8.00 - 15.00
duminică: închis
☎ 215.500

• ALSOC - FARMAVITA
Sf. Andrei 4
(lîngă Biserica Sf. Andrei)
zilnic: 9.00-19.00
sîmbăta: 9.00-14.00
duminica: 9.00-14.00
☎ 112043

• A.T.I.- PULS
Sos. Natională 194, bl. D
zilnic : 8.00 - 20.30
sîmbăta :8.00 - 20.00
duminica : 9.00 - 18.00
☎ 233.242, 233.223

• AVICENNA
Str. Stefan cel Mare nr. 10, bl. B2, sc. B
zilnic : 9.00 - 21.00
sîmbăta :9.00 - 14.00
duminica : închis
☎ 213.047

• BABY FARM
Str. V. Lupu 70-74
zilnic : 8.00 - 20.00
duminică: 9.00 - 13.00
☎ 271.357

• BEST FLORA
Str. Vasile Lupu 108
zilnic: 8.00 - 20.00
duminica: 8.00 - 14.00
☎ 271.962

• EUROPHARM
Str. Cerna 1 (Mircea cel Bătrîn)
zilnic : 8.00 - 20.00
sîmbăta : 8.00 - 14.00
duminică: 8.00 -14.00
☎ 224.109

• FARMACIA 4
Bd. Stefan cel Mare 3
zilnic : 7.30 - 19.30
sîmbăta : 8.30 - 13.30
☎ 142.020

• FARMACIA GHIȚUN
Str. Cuza Vodă 27
zilnic : 7.00 - 20.30
sîmbăta : 8.00 - 15.00
☎ 147.077, 231.876

• FARMA LIV
Str. Nicolina nr. 11, bl. A5
zilnic: 8.00 - 20.00
sîmbăta: 8.00 - 20.00
duminica: 8.00 - 14.00
☎ 231.197

• GABRIELA FARM
Str. Păcurari, bl. 582
zilnic: 8.00 - 20.00
sîmbăta: 8.00 - 14.00
duminica: 8.00 - 14.00
☎ 140.616, 122.827

• GABRIELA FARM
Str. Gavril Muzicescu nr.6 (lîngă Telefoane)
zilnic: 8.00 - 20.00
sîmbăta: 8.00 - 14:00
duminica: 8.00 - 14.00
☎ 216.507

• IRIS PHYTOPHARMA
Bd. Copou nr. 3
luni-vineri : 7.15 - 20.00
sîmbăta : 9.00 - 18.00
duminică: 9.00 -18.00
☎ 219.296

• FARMACIA PROFARM
str. Cărpați nr. 17
(lîngă Posta din Nicolina)
zilnic: 8.00 - 20.00
duminică: 8.00 - 13.00
☎/fax 224.952

• REMEDIA
Str. Gării 30
zilnic : 7.30 - 20.00
sîmbăta : 8.00 - 14.00
duminica : 8.00 - 14.00
☎ 146.325

• SALVIA
Cuza Vodă 1
zilnic : 7.30 - 20.30
duminică : 8.30 - 14.00
☎ 210.340

• SEMIS
Str. Străpungere Silvestru 7
zilnic : 8.00 - 20.00
duminică: 8.00 - 14.00
☎ 210.542

• TAIFARM 93
Str. Diminetii, bl. 774 (Frumoasa)
zilnic: 8.00 - 20.00
sîmbăta: 9.00 - 13.00
duminica: 9.00 - 13.00
☎ /FAX 216.138

• TEOFARM
Bd. Tuțora 2 (Calea Chisinăului 2)
zilnic : 8.00 - 20.00
duminică: închis
☎ 231.118

• TEHNIS M.K.S.
str. Vasile Lupu nr. 17
(intersecția Bucsinescu)
luni-sîmbătă: 8.00 - 20.00
duminică: 9.00 - 17.00
☎ 272.180

• FARMACIA UNIVERSITARĂ
Bd. Independenței
Facultatea de Farmacie
U.M.F. parter (Rotonda)
zilnic: 7.30 - 18.00
sîmbătă: închis
☎ 116.104 int. 33

• FARMACIA NR. 1
B-dul Dacia nr. 32
zilnic: 8.00 - 16.00
sîmbăta: închis
☎ 153.498

• FARMACIA NR. 2
Piata Unirii 3
zilnic: 7.00 - 20.00 - 7.00
sîmbăta: program permanent
duminica: program permanent
Farmacie cu gardă
☎ 116.029

• FARMACIA NR. 7
Str. Socola 9, bl. E.1
zilnic: 7.00 - 20.00
sîmbăta: 8.00 - 14.00
☎ 132.293

• FARMACIA NR. 9
Str. Sălciilor, bl. 828 Nicolina II
zilnic: 7.00 - 20.00
sîmbăta: 8.00 - 14.00
☎ 122.782

• FARMACIA NR. 11
Str. Vasile Lupu 160, bl. G.3
zilnic: 7.00 - 20.00
sîmbăta: 8.00 - 14.00
☎ 175.457

• FARMACIA NR. 15
Bd. Independentei 23
zilnic: 7.00 - 20.00
sîmbăta: 8.00 - 14.00
☎ 116.408

• FARMACIA NR. 50
Str. Vasile Lupu 8, bloc D.3
zilnic: 7.00 - 20.00
sîmbăta: 8.00 - 14.00
☎ 172.867

• FARMACIA NR. 86
Str. Măgurii 4, Nicolina II
zilnic: 7.00 - 20.00
sîmbăta: 8.00 - 14.00
☎ 122.459

• FARMACIA NR. 14 PAȘCANI
Str. Ștefan cel Mare nr.118, bl. A4
zilnic: 8.00 - 20.00
sîmbăta: 8.00 - 13.00
duminică: 8.00 - 13.00
☎ 164.059

• POGRANA SRL
STOMATOLOGIE; TEHNICĂ MEDICALĂ
str. Piata Voievozilor nr. 19
Alexandru cel Bun
(vis-a-vis de cinema Dacia)
Program: 9.00 -17.00
☎ 156.322, 092-700.514, 092-358.552

MATER OPTICA - cel mai modern centru de oftalmologie și optică medicală din România

• Consultații oftalmologice și optică medicală la nivel european
• Prescripții lentile de contact
• Măsurarea presiunii intraoculare cu aplanotonometru elvețian HAAG-STREIT

Bd. Independenței nr. 10
tel. 214072

Medici care asigură consultații:
Prof. dr. S. BUIUC
Medic primar dr. G. BEȘCHEA
Medic primar dr. G. DIMITRIU
Medic primar dr. G. MACOVEI
Medic specialist dr. C. ANDRON
Medic specialist dr. M. BREDEȚEAN
Medic specialist dr. M. DOGARU
Medic specialist dr. D. PETRARU
Medic specialist dr. G. TODOSI

SERVICII MEDICALE

• MEDICAL TEST LABORATOR ANALIZE MEDICALE
(peste 200 tipuri de analize cu aparatură și reactivi import: SUA, Germania, Franța etc.)
-hematologie, biochimie, imunologie, parazitologie, microbiologie, din care MARKERI TUMORALI, ENDOCRINI, INFECȚIOȘI, RISC CORONARIAN etc. zilnic:7.00-19.00
Bd.N.Iorga 6, bl. 903A
(vis-à-vis de Gara Nicolina)
☎ 230774

• PRIMA
Cabinete medicale
• STOMATOLOGIE - Dr. Vasile Crivoi
Tehnicieni: Nicolae Niculescu, Sorin Ruxandra
• MEDICINĂ GENERALĂ
Dr. Petre Crivoi - medic de familie
- EKG computerizat Microsoft
- Glicemie instant
Str. Ciurchi 109
☎ 175.380
ASTĂZI NOI SUNTEM DE GARDĂ!

• Cabinet de oftalmologie și optică medicală
SC MEDOPTICA SRL str. Arcu nr. 1, bl. TAROM, sc. A (la iesirea din Cinema "Victoria")
- Consultații, tratamente oftalmologice și optică medicală
- Prescripții lentile de contact CIBA - Vision (inclusiv lentile de contact estetice)
Medici care asigură consultații:
Dr. Anghel Kreolla
Dr. Pepelea Lucia
Dr. Scînteie Mira
Dr. Romanescu Carmen
Dr. Tarasi Carmen
Dr. Dimofte Doina
Dr. Rusu Valeriu
Dr. Constantin Cătălin
Program:
luni - vineri: 9.00 - 19.00
sîmbătă: 10.00 - 14.00
Pentru programări și informații sunați la ☎ 225423

• POLICLINICA "SĂNĂTATEA 2000"
DR. CONSTANTIN IORDACHE
medic primar pediatru și medic specialist cardiologie acordă consultații la domiciliul copiilor sau la Policlinica "Sănătatea 2000", din str. Lăpușneanu 7A.
☎ 214001-acasă
214002-policlinică
094/507780-mobil

• DR. BUDEANU DOINA
medic specialist psihiatru consultații, tratament medicamentos, psihoterapie, somatoterapie, relaxare.
Policlinica Sănătatea 2000
Str. Lăpușneanu 7A
☎ 214002

• PRO FAMILIA
Laborator analize medicale
efectuează orice investigație de laborator, executate de profesori universitari
Str. Țutora 11C, sc. D
Program: :zilnic: 7.00-18.00
sîmbăta și duminica: 9.00-11.00
☎230.431

• CENTRUL MEDICAL "IRIS"
Coordonator:
Dr. IVONA LUPAȘCU
Ecograf cu Doppler color computerizat
• obstetrică - ginecologie
• cardiologie
• urologie
Consultații și ecografii
• ecografie generală
• medicină generală, acupunctură
• psihiatrie
Bd. Copou 38, bl. A4, sc. A, ap.1
Programări zilnic: 11.00 - 18.00
sîmbătă: 7.30 - 17.30
☎ 213793

• CABINET PARTICULAR DE OBSTETRICĂ ȘI GINECOLOGIE *"ECHOMED"*
■ ECHOGRAFII:
diagnostic de sarcină, depistarea sexului fetal, afecțiuni ale sînului, abdomino-pelvine.
■ Chiuretaje uterine pentru întreruperea cursului sarcinii și control post-chiuretaj
■ Tratamente pentru sterilitate (feminină și masculină)
■ Teste pentru sarcină (3 minute)
■ Contracepție orală și montări sterilete
■ Colposcopii.
■ Cauterizări - biopsii uterine și de col.
Consultații asigurate de profesori universitari și medici specialiști de înaltă competență profesională.
Sos. Păcurari nr. 4, corp anexă la bl.590A (vis-a-vis de Oficiul PTTR)
☎251927 (fax) ; 018-613.388
PROGRAM:
Luni-Vineri: 11.30-18.30
Sîmbătă: 9.00-14.00
Duminică: 12.00-18.00

• Servicii medicale mobile CORPO SAN
- consultații medicale adulți și copii, la domiciliul pacientului, în regim de maximă urgență;
- asigură electrocardiograme la domiciliul bolnavului cu aparatură medicală performantă;
- echipajul medical poate fi apelat direct la telefonul mobil 092.376.370;
Apelați *NON STOP* CORPO SAN,
tel.mobil 092.376.370
☎113130
Sănătatea este bunul nostru cel mai de preț!

• CABINET STOMATOLOGIC DENTAPRO
DR. LUCIAN TEOFĂNESCU
Str. Rafael 4 (Sărărie, vizavi de Lic. Economic 1):
- consultații GRATUITE;
- refacerea zîmbetului plăcut cu materiale cu aspect identic cu dinții naturali;
- nopți liniștite, fără grija durerilor de dinți.
Programează-te ACUM la:
☎ 115521

• CABINETE MEDICALE VARARU -"CASTEL"
■ GINECOLOGIE: conf. dr. Anton Cristina, medic primar dr. Cărăuleanu Magda, medic primar dr. Nicoară Viorica, dr. Ciupilan Irina, dr. Ene Simona
■ ENDOCRINOLOGIE: conf. dr. Mogoș Voichița
■ PSIHOLOGIE: psiholog Lupu Adriana
■ CHIRURGIE: dr. Pădureanu Sergiu
Medic coordonator: dr. Vararu Diodor
Bd. Al. cel Bun 8, bl. 1205
☎ 214318, 158982.

• POLICLINICILE "MEDISAN"
■ MEDISAN 2:
Balneologie, boli interne, cardiologie, chirurgie, dermatologie, homeopatie, medicină generală, neurologie, obstetrică - ginecologie, O.R.L., psihiatrie, psihologie, reumatologie, urologie, fizioterapie, endocrinologie, hematologie
■ LABORATOR ANALIZE MEDICALE (mai ales boli parazitare din sînge, secreții și fecale)
■ Consultații asistate psihoenergetică, diagnoză și clarviziune cu Valentina Gîrlea.
■ Dermatochirurgie, scoaterea definitivă a firelor de păr de pe față.
■ Tratamente diverse, terapii alternative, homeopate, bioenergie, tehnica REIKI, presopunctură, reflexoterapie.
Str. Sf. Lazăr 49, et 2 (Tipografia Dosoftei)
zilnic: 9.00 - 18.00
sîmbătă: 8.00 -13.00
☎ 232753, 114274

• CABINET DE ALERGOLOGIE
Dr. Victoria Maxim
Medic primar pediatru și specialist alergolog, copii și adulți
Ofer consultații, testări cutanate, tratament.
Piața Voevozilor 13, bloc 3 (Cinema Dacia) în studio FOTO
Marți, Joi: 14.00 - 17.00
Sîmbătă: 9.00 - 11.30
☎ 138594, 136172, 131525

• SOCIETATEA MEDICALĂ "MARIA MAGDALENA"
(înființată în 1992)
Aleea Mușatini nr. 4
funcționează cu:
CABINET BOLI INTERNE ȘI ELECTROCARDIOGRAFIE (cu specialist din Policlinică)
CABINET TRATAMENTE (injecții intramusculare, intravenoase, perfuzii, aerosoloterapie, infiltrații și anestezii locale, electropunctură, magnetoterapie, presopunctură, masaj electric recuperator, kineziterapie, pansamente)
CABINET DE ANESTEZIE, autorizat de Ministerul Sănătății cu practică numai în unități sanitare, dotate cu aparatură verificată și cadru mediu și specialist care a lucrat numai în clinici universitare
CU AMBULANȚA UNITĂȚII se fac consultații și tratamente de urgență la domiciliu precum și internarea cazurilor deosebite
EVITAȚI SPITALIZAREA tratîndu-vă în familie!
☎ 251044, 135209 (24 de ore din 24)

• POLICLINICA "PROFESMED"
str. VASILE CONTA nr. 18 (vizavi de policlinica Municipală, Piața Sf. Spiridon)
CONSULTAȚII ȘI TRATAMENTE ÎN TOATE SPECIALITĂȚILE
Se efectuează și: ANALIZE DE LABORATOR cu aparatură și reactivi din import; CHIURETAJE - metoda modernă prin aspirație; ECOGRAFII; ACUPUNCTURĂ în afecțiuni neurologice; TRATAMENTE BIONICE în afecțiuni dermatologice, osoase, neurologice; TRATAREA obezității, impotenței sexuale, infertilității, tulburărilor de creștere.
Medicii Policlinicii sunt nume sonore ale medicinii ieșene, în majoritate profesori universitari.
Prețurile percepute pentru consultații și analize sunt cele mai reduse.
☎ 213 226

• CABINET OFTALMOLOGIC
DR. EMILIA DARABĂ,
medic primar oftalmolog
- Consultații și tratamente oftalmologice
- Prescripții ochelari și lentile de contact
Program: luni,miercuri, vineri: 14.30-16.30
Sediu: str. Petru Rareș 14, parter, sc. E, colț cu str. Arcu (lîngă sediul Telecable, vis-a-vis de mag. "Bing-Bang")
Relații și programări la
☎ 213536, 226028

• MEDICAL CENTER - *MICROCLINICĂ DE LUX "THEMIS-ART" Iași*
Terapie laser fără suferință și durere la jumătate din prețurile pieței medicale românești
GINECOLOGIE: echografii genitale și abdominale, întreruperi de sarcină la cerere prin metoda instrumentală sau aspirație; diatermocauterizări laser sau electrice, alte intervenții de specialitate cu monitorizare permanentă post-operatorie, aparatură de anestezie și reanimare ultramodernă
OBSTETRICĂ: planificare familială, sterilete (gratuit pentru eleve și studente), consultații și supraveghere permanentă a gravidei (determinarea DOPPLER a sexului fătului), sfat premarital și prenatal
DERMATO-VENEROLOGIE:consultații, tratamente, chirurgia verucilor, papiloamelor, microtumori cutanate (bisturiu laser și electric), ulcere ale gambei, herpes, acnee (tratament prin lumină polarizată), alopecia-areata-pelada (prin imunoterapie de contact
STAȚIONAR CU PATURI
- Profesori universitari și medici specialiști de înaltă competență profesională.
str. Luca Arbore 10A, bl. 404, parter
☎/fax: 250929
PROGRAMĂRI FUNCȚIONARE NON-STOP!

• S.E.C.S. CABINET DE PLANIFICARE FAMILIALĂ
• Counseling în contracepție
• Consultații sexologie, endocrinologie, și ginecologie
• Contraceptive moderne de ultimă generație
• Teste de sarcină
• Contracepții de urgență
Program:
luni - vineri: 15.00-19.00
Str. Oastei 2, (incinta Dispensarului Copou, vis-a vis de Lic. "G. Ibrăileanu")
☎ 272996
HOT - LINE 092389103
zilnic: 20.00-22.00

• STEREOPSIS
Centrul de îngrijire oftalmologică
asigură:
• consultații și tratamente oftalmologice
• prescriere de ochelari și lentile de contact
PROGRAMĂRI (după ora 19.00):
Prof. dr. P.P. Vancea
☎ 133243
Asist. univ. dr. Camelia Bogdănici
☎ 210892
Dr. Carolina Nechita
☎ 112561
Dr. Marieta Trandabăț
☎ 230114
Str. Cloșca 8, parter, (Centrul Comercial Ștefan cel Mare, vis-a-vis de ASIROM)
☎ 116651, 210892

• Cabinetul MEDICINĂ ALTERNATIVĂ
Bl.TAROM,sc.A - Tel. 213511
■ *Dr.Beatrice LUCACHE*
• medic primar în medicină generală • acupunctor specializat în Asia: • diagnoză naturistă și alopată • acupunctură
• laseroterapie • maxibustie
• electroacupunctură • masaj
• electronografie
☎ 214177, 213511, 092-719702
ÎNSCRIERI PENTRU MEDIC DE FAMILIE

• CABINET MEDICINĂ GENERALĂ ADULȚI ȘI PEDIATRIE
• CABINET ACUPUNCTURĂ
Dr. BOȚU MAGDALENA
• Consultații medicină generală adulți și pediatrie
• Diagnostic și tratament acupunctură: boli ale aparatului locomotor, cardiovascular, respirator, digestiv, urinar, boli ginecologice și neuropsihiatrice
VĂ OFERIM SERVICIILE DE MEDIC DE FAMILIE
Str. T. Vladimirescu nr. 31, bl. 333, sc. C, ap. 1 - parter (stația Pădurii)
☎ 118189 (cabinet) - 16³⁰-19³⁰
☎ 113481 (domiciliu)

• CONSULTAȚII OFTALMOLOGICE ȘI OPTICĂ MEDICALĂ
prin S.C. CLAROPTIC S.R.L. (Al. Ghica Vodă, după Spitalul C. Parhon)
Dr. Leonida Jolobceastăi - doctor în Științe Medicale
asigură consultații medicale oftalmologice, prescripții ochelari și lentile contact cu executarea urgentă a comenzilor la prețuri minime: rame - import și indigene, lentile ZEISS heliomate, cilindrice, dublu focar etc. la S.C. CRISTAL OPTIC S.R.L. (incinta Policlinicii C.F.R. - parter) - optician Titiana Cozma
Program:
Dr. Leonida Jolobceastăi
luni, marți joi: 16.00-18.00
vineri: 13.00 - 16.00
miercuri, sîmbăta: închis
Optician Titiana Cozma
zilnic: 9.00-18.00
☎116.142

• MEDIC PRIMAR PEDIATRU
Doctor în Științe Medicale
CONSTANTIN AILIOAIE
Ofer permanent consultații la domiciliul copilului și adolescentului sau la cabinetul meu particular cu cele mai moderne strategii de tratament.
☎094-507798 (URGENȚE), 251.117

• MEDIRO (servicii medicale)
Asigurăm asistență medicală de specialitate în:
• Medicină internă, cardiologie, neurologie, pediatrie, dermatologie;
• Analize laborator (Biochimie, Hematologie);
• ECHOGRAFIE, ELECTROCARDIOGRAME;
• Tratamente diverse (injecții intramusculare, intravenoase, infiltrații, perfuzii etc);
■ LOGOPEDIE - Tratament în Tulburări de vorbire la copii și adulți (congenitale, pastraumatice, după accidente ischemice)
■ ASISTENȚĂ PEDIATRICĂ pe bază de ABONAMENT (3 luni, 6 luni, 12 luni)
Asistența medicală este acordată de cadre didactice universitare și medici primari de înaltă competență profesională.
Pe 1 iunie între 12.00-19.00
CONSULTAȚII GRATUITE pt. COPII 0 - 16 ani.
B-dul Alexandru cel Bun nr. 4, bl. 1205C-parter (în apropierea Podului dintre cartierele Mircea cel Bătrîn și Alexandru cel Bun)
Program: zilnic 9.00-19.00
☎ 259.111

• RADIOGRAFII DENTARE ORTOPANTOMOGRAFII prin Laborator Röntgendentar "AKTIN"
Str. Moara de Foc 35, et. IV (Centrul de Afaceri)
Program: zilnic 16.00-19.00
marți, joi: 9.00-12.00
Elevii și studenții beneficiază de reduceri la ORTOPANTOMOGRAFII

• Consultații și ecografii obstetrică - ginecologie
Dr. MIRCEA ONOFRIESCU
medic primar obstetrică-ginecologie
ECHOGRAFII APARAT SIEMENS DOPPLER COLOR
marți și vineri: 13.00-15.00 la Policlinica Industrială (nr. 2)
☎ 133088
CONSULTAȚII PROFESMED
luni și vineri: 17.00 - 19.00
☎ 213226

• FIMEX comercializează
Proteze și produse de osteosinteză
☎ 117119, fax: 211333

• Cabinet stomatologic și laborator dentar
execută lucrări din compozit și porțelan
☎ 130624, 162412 după ora 20.

• Consultații psihiatrie
Dr. Gheorghe Balan
medic primar, Doctor în Medicină - ofer consultații :
PSIHODIAGNOSTIC, CHIMIOTERAPIE, PSIHOTERAPIE; CONDIȚIONARE REPULSIVĂ la alcool; HIPNOZĂ
Policlinica PROFESMED (str. V.Conta nr.18)
Programări la
☎ 213226, 214595

• Prof. univ. dr. N. TRIFAN
Boli de copii și adolescenți, consultații la cabinet și la domiciliul bolnavului.
Promptitudine, competență, eficiență, cost redus.
SÎMBĂTA ÎNTRE 9.00-12.00 CONSULTAȚII GRATUITE PT. PERSOANELE DEFAVORIZATE
Programări la
☎ 113.775

• TRATAMENTE COZAC
Terapie exclusiv naturistă formată din picături superconcentrate, ceaiuri, siropuri testate și aprobate de Ministerul Sănătății (nr. 288/1997), utilizate într-o serie largă de afecțiuni:
■ MALIGNE: tumori maligne, ciroză hepatică, boli de sînge
■ BENIGNE: tumori benigne, hepatite, ulcere gastrodudenale, boli vasculare, afecțiuni respiratorii, dermatologice, etc.
■ DIABET ZAHARAT
ENERGITINCTONIC (tinctură energizantă)
întărește rezistența organismului și îmbunătățește performanțele fizice, mentale și sexuale, utilă în combaterea stressului
Cozac - speranța vieții tale, acum și la Iași !
Casa sindicatelor, ☎ 135158
Luni-Marți-Joi: 15.00-18.00

• POLICLINICA "SĂNĂTATEA 2000"
Str. Lăpușneanu 7A
☎ 214002
între orele 10⁰⁰-18⁰⁰ asigură asistență medicală și psihologică în următoarele specialități:
• Dr. CONSTATIN IORDACHE - pediatrie, cardiologie pediatrică
• Dr. DORIN V. BEJAN - reumatologie-balneologie
• Dr. ADRIAN COVIC - medicină internă, nefrologie
• Dr. COSMA MIHAI - medicină internă, cardiologie
• Psih. MIHAELA GHIRCOIAȘ - psihologie copii
• Psih. ILEANA HAȚU - psihologie adolescenți, adulți
• Dr. ADRIANA PANAITESCU - psihiatrie copii - adolescenți
• Dr. DOINA BUDEANU - psihiatrie adulți
• Dr. GABRIELA DIMITRIU - oftalmologie
• Dr. RODICA THEODORU - dermato-venerologie
• Dr. ELENA CHIRIAC - psihiatrie adulți
• Dr. IULIANA ACHIȚI - neurologie
La noi veți găsi competență înțelegere și înalt profesionalism.

• CABINET STOMATOLOGIC
Dr. Lucia Bârleanu
(medic primar, doctor în științe medicale)
Dr. Emilian Hurjui - medic primar
Dr. Liviu Ene - medic primar
Oferă:
• Consultații și tratamente stomatologice moderne în condiții deosebite de confort și eleganță;
• Competență profesională și promptitudine;
• Tarife similare celor de la Policlinica cu plată; Reduceri pentru studenți;
• Programări zilnic:
str. Sulfinei nr. 15, ☎ 117035

• CENTRUL MEDICAL "ARS MEDICA"
Primește înscrieri pentru MEDICUL DE FAMILIE.
Oferă următoarele servicii medicale:
• consultații medicină generală
• ecografie, electrocardiografie
• cardiologie, acupunctură
• tratamente injectabile
• obstetrică-ginecologie
• eliberare de rețete compensate și alte acte medicale
Bd. Alex. cel Bun 16, bl. 1212, sc. A, ap. 3 (lîngă piața agroalimentară)
☎ 156.342

• Dr. Maria POP
medic specialist psihiatru
• consultații tratamente de specialitate
Programări la tel. 212848

• Dr. BURLACU Maricel
medic primar pediatru
își asumă răspunderea tratării copilului dvs. la domiciliu
Programări la tel. 270779

TELEFOANE UTILE
CABINETE ȘI FARMACII VETERINARE

ASOCIAȚIA CHINOLOGICĂ A MUNICIPIULUI IAȘI (singura recunoscută de A.CH.R. și F.C.I.)
Str. Sf. Atanasie nr. 12. Relații la telefon **032/217111, 032/112391, 032/220028**

ROMVAC COMPANY SA
Depozit en gros de medicamente și vaccinuri de uz veterinar
Str. Sf. Atanasie 12
☎ 032/217111, 032/112391

CABINET INTERSERVICE VET
Str. Sf. Atanasie nr. 12
zilnic :10.00 - 13.00, 16.00 - 20.00
sîmbătă : 10.00 - 13.00
duminică : 10.00 - 13.00
☎ 032/217111, 032/112391

CABINET ANIMAVET
Aleea Oltea Doamna nr. 4 (în spatele Bisericii Catolice din Nicolina)
zilnic : 10.00 - 13.00; 16.00 - 19.00
sîmbătă, duminică : 10.00 - 13.00
☎ 032/220028, 094647930

CABINET VETERINAR PROVET IAȘI
Str. Smîrdan nr. 93 C
zilnic : 9.00 - 13.00, 15.00 - 21.00
sîmbătă : 9.00 - 16.00
duminică : 10.00 - 13.00
☎ 092.376.433 (NON STOP)

CLINICĂ ȘI FARMACIE UNIVET
Str. Ion Creangă nr 15 (lîngă Alimentara Triumf)
zilnic : 8.00 - 20.00
sîmbătă : 9.00 - 13.00
duminică : 9.00 - 13.00
☎ 032/176647

CABINET DUOVET
Str. Nicolae Gane nr. 25
zilnic : 16.00 - 20.00
sîmbătă, duminică : 10.00 - 13.00
☎ 092555155, 032/214773,

FARMACIE W-2000
Str. C. Negri (lîngă Biserica Bărboi - Tg. Cucu)
zilnic: 9.00 - 17.00
sîmbătă, duminică: 9.00 - 12.00
☎ 032/212342

FARMACIE VETERINARĂ BIOVET
Str. Primăverii nr. 23 (lîngă Policlinica Industrială)
zilnic: 9.30 - 17.30
sîmbătă: 9.30 - 13.00
duminică: închis
☎ 032/233414

FARMACIE VETERINARĂ "INTERSERVICE VET"
Str. Bacinschi nr. 9 (lîngă alimentara NEST-Autogară)
zilnic : 8.00 - 20.00
sîmbăta și duminica :8.00 - 14.00

FARMACIE VETERINARĂ "INTERSERVICE VET"
Piata Chirilă
zilnic : 9.00 - 17.00
sîmbătă : 9.00 - 13.00

FARMACIE VETERINARĂ MEDIVET
Str. Păcurari, bl. 543, parter
zilnic: 9.00 - 17.00
sîmbătă: 9.00 - 13.00
☎ /FAX 032/217869

TVR 1

6,00 România - Ora 6 fix! TVR Info (orele 6.30, 7.30, 8.20); Gura satului; Horoscop; Revista presei (ora 7.00); N-ar strica să știți; O poveste pe zi; Invitatul emisiunii (ora 8.00); Concurs
8,10 Telemondial
8,30 Concursul de admitere în liceu, clasa a IX-a, sesiunea iunie 1998: Lucrare scrisă la matematică
9,15 TVR Cluj-Napoca. Știri; Banii vorbesc: Ilustrată din Borșa; Pe scenă: Festivalul Internațional de Teatru de la Sfîntu Gheorghe; Oful românului; Promo pentru "Casa umbrelor"; În centrul atenției: Prețuri de vară; Rubrică în limba germană
10,00 TVR Info
10,05 TVR Iași
11,00 TVR Timișoara. Știri zonale; Pe fază. Comentariu de actualitate; Tribunalul adolescenților: Cele 10 porunci
12,00 TVR Info
12,05 Pentru dvs., doamnă! (r). Hărțuirea sexuală
13,00 Ultimele știri (s., Canada). Ep. 86
14,00 TVR Info
14,10 Perla neagră (s., Argentina). Ep. 157
15,00 Dialog - Actualitatea editorială

15,30 Eclesiast '98. Biserica arestată: Mărturisitori creștini după gratii (II)

16,00 Conviețuiri. Comunitatea ucraineană din Maramureș; Ruscova - 625 de ani de existență; Hramul Bisericii ucrainene din Poienile de Sub Munte; Meserii tradiționale; Muzică
17,00 TVR Info
17,10 Telemondial
17,30 Timpul Europei. Emisiune de actualitate despre integrarea europeană și euro-atlantică
18,00 Desene animate
18,30 Katts și ciinele (s., SUA). Seria a II-a
19,00 Sunset Beach (s/r, SUA, 1997)
19,55 Doar o vorbă "săt-i" mai spun!
20,00 Jurnal. Ediție specială. Meteo. Sport

21,00 Război în bucătărie (f.a.). Cu: Gheorghe Dinică, Ovidiu Niculescu, Imola Kezdi, Tora Vasilescu. Regia Marius Theodor Barna. Producție a Studioului de Film al Televiziunii Române

22,05 Cu ochii'n 4: "Capul de pod"; "Aventură la capătul degetelor"; «Marea» finală"
22,45 Jurnalul de noapte
23,00 Dintre sute de catarge... Un dialog al artelor și artiștilor cu telespectatorii
0,00 Pariul Trio - cursă hipică internațională transmisă de la Paris
0,05 Bank-Note. Specializarea României...
0,35 Canary Wharf - Culisele televiziunii (Anglia, 1996). Ep. 174

TVR 2

6,30 TVM. Telematinal
8,00 Doi ani de vacanță printre dinozauri (d.a., Japonia, 1995)

8,30 Turneul Final al Campionatului Mondial de Fotbal - Franța '98 (r)

11,00 Sporturi extreme (do/CFI)
11,30 Cultura în lume (r). Umbra lui Hamlet la Elsinore
12,00 Sunset Beach (s., SUA, 1997). Ep. 253 (r)
12,45 Doar o vorbă "săt-i" mai spun (r)
12,55 TVR Info
13,00 Medicina pentru toți (r). Tehnici moderne de diagnostic: ecografia, tomografia computerizată, rezonanța magnetică
13,30 Alfa și Omega (r). Diplomația română în cetatea eternă
14,00 Emisiune în limba germană. Concert estival la Sibiu; De vorbă cu Gudula Gnann; Muzeul Etnografic din Timișoara; Întîlnirea sașilor la Petrești; Copiii și computerul
15,00 TVR Info
15,10 Limbi străine. Spaniolă
15,35 Regina celor 1000 de ani (d.a., Japonia/Italia)
16,00 Veronica - Chipul iubirii (s., Argentina, 1982). Ep. 82
16,50 Tribuna partidelor parlamentare
17,00 Ceaiul de la ora 5... în direct de la Costinești. Invitat Traian Băsescu, ministrul Transporturilor
19,00 Știri bancare și bursiere
19,10 Față în față cu autorul. Eseistul și criticul Mircea Mihăieș și invitații săi
20,10 Ultimele știri (s., Canada). Ep. 87
21,00 În fața dvs.

22,00 Cinematograful de artă. "Doctor Semmelweis" (f.a., Franța, 1995). Cu: Philippe Volter, Marc de Jonge, Fanny Bastien. Regia Roger Andrieux

23,40 Lumea sportului
0,30 TVM. Mesager

PRO TV

7,00 Ora 7, bună dimineața!
9,00 Film serial: Tînăr și neliniștit (r)
9,50 Puls financiar
9,55 Prima pagină
10,00 Procesul mondialelor (r)
10,30 Film serial: Seinfeld (r)
10,55 Film serial: Insula misterioasă, ep. 42
11,20 Film artistic: Eu și Veronica (r)
12,55 Știrile Pro Tv. O propoziție pe zi
13,00 Film artistic: Rivalitate (SUA, 1993). Regia Michael Ritchie; cu: Holly Hunter, Swoosie Kurtz.
14,50 Teleshopping
15,00 Film serial: Maria, ep. 217
15,50 Teleshopping
16,00 Film serial: Nano, ep. 72
17,00 Știrile Pro Tv. O propoziție pe zi
17,15 Film serial: Tînăr și neliniștit, ep. 535
18,00 Film serial: Povești extraordinare, ep. 44
18,25 Știrile Pro Tv
18,30 Chestiunea zilei
18,35 Riști și cîștigi!
19,00 Roata norocului (emisiune-concurs)
19,30 Știrile Pro Tv

20,15 Film serial: Melrose Place, ep. 83

21,15 Film serial: Nikita (Canada, SUA, 1997), ep. 18. Cu: Peta Wilson, Roy Dupuis, Anais Granofsky. O propoziție pe zi
22,05 Știrile Pro Tv
22,10 Chestiunea zilei
22,15 Film serial: Seinfeld, ep. 117
22,45 Film serial: Cracker, ep. 16
23,30 Știrile Pro Tv
23,45 Prima pagină
23,50 Chestiunea zilei
0,00 Procesul mondialelor
1,00 Puls financiar
1,05 Prima pagină

1,10 Film erotic: Women of Color

2,10 Am întîlnit și români fericiți (r)
3,00 Film serial: Cracker (r)
3,45 Film serial: Insula misterioasă (r)
4,15 Film serial: Maria (r)
5,00 Film serial: Nano (r)
5,45 Riști și cîștigi! (r)
6,10 Roata norocului (r)
6,35 Prima pagină
6,45 Puls financiar
6,50 Teleshopping.

ANTENA 1

7,00 Dimineața devreme
10,30 Animal show (f. pentru copii) Ep. 3
11.00 Mai presus de toate (r)
12,40 Fără limită
13,00 Arliss (s) Ep. 17
13,25 Viața de la zero (s) ep. 17
14,00 Știrile amiezii
14,10 Sfîntul (s). Ep. 39
15,10 Prezentul simplu (r)
15,40 Întoarcerea Sfîntului (s). Ep. 14
16,35 Văduva (s). Ep. 38
17,30 Telerebus
18,00 Esmeralda (s). Ep. 98
19,00 Observator
19,30 Dallas (s). Ep. 40

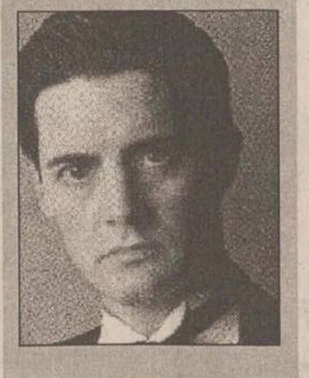

20,20 Twin Peaks (s). Ep. 8

21,15 Cronici paranormale (s). Ep. 30 - "PSI Factor"
22,00 Hombres - Războiul sexelor (s). Ep. 24
23,00 Știri/Sport
23,15 Arliss (s) Ep.18
23.45 Microbiștii de la miezul nopții
0,30 Observator (r)
1,00 Quantum
1,10 Sfîntul (s/r)
2,00 Văduva (s/r)

2,50 Dallas (s/r)

3,40 Esmeralda (s/r)
4,30 Hombres - Războiul sexelor (s/r)
5,30 Planeta vie - lupta pentru supraviețuire (do/r)
6,00 Microbiștii de la miezul nopții

TV PRIMA

7,00 Prima oră - magazin matinal
10,00 Celebri și bogați (s/r). Ep. 142
12,00 Pretutindeni cu tine (s/r). Ep. 137
12,30 Lexic (emisiune-concurs)
13,00 Focus 13 (știri)
13,15 Starea de veghe (talk-show) (r)
14,45 Teleshopping
15,00 Flash - știri
15,05 Xuxa (show pentru copii). Ep. 65
15,30 Rocky și Bullwinckle (d.a.). Ep. 43
16,00 Focus 16 (știri)
16,15 Pretutindeni cu tine (s). Ep. 138
16,45 Prietenul nostru, Jake (s). Ep. 40
18,00 Celebri și bogați (s). Ep. 143
19,00 Focus 19 (știri)
19,45 Meșterul casei (s). Ep. 145
20,15 Contralovitura (s). Cu: Christopher Plummer, Simon MacCorkindale. Ep. 9

21,15 Viață de erou (dramă, SUA, 1988-1989/ prima parte). Cu: David Keith, Annette O' Toole. Regia Mike Robe

23,00 Focus 23 - emisiune de știri
23,30 Starea de veghe (talk-show live)
1,00 Colpo grosso (show)
1,30 Focus 23 (r)
2,00 Starea de veghe (talk-show/r)

METEO

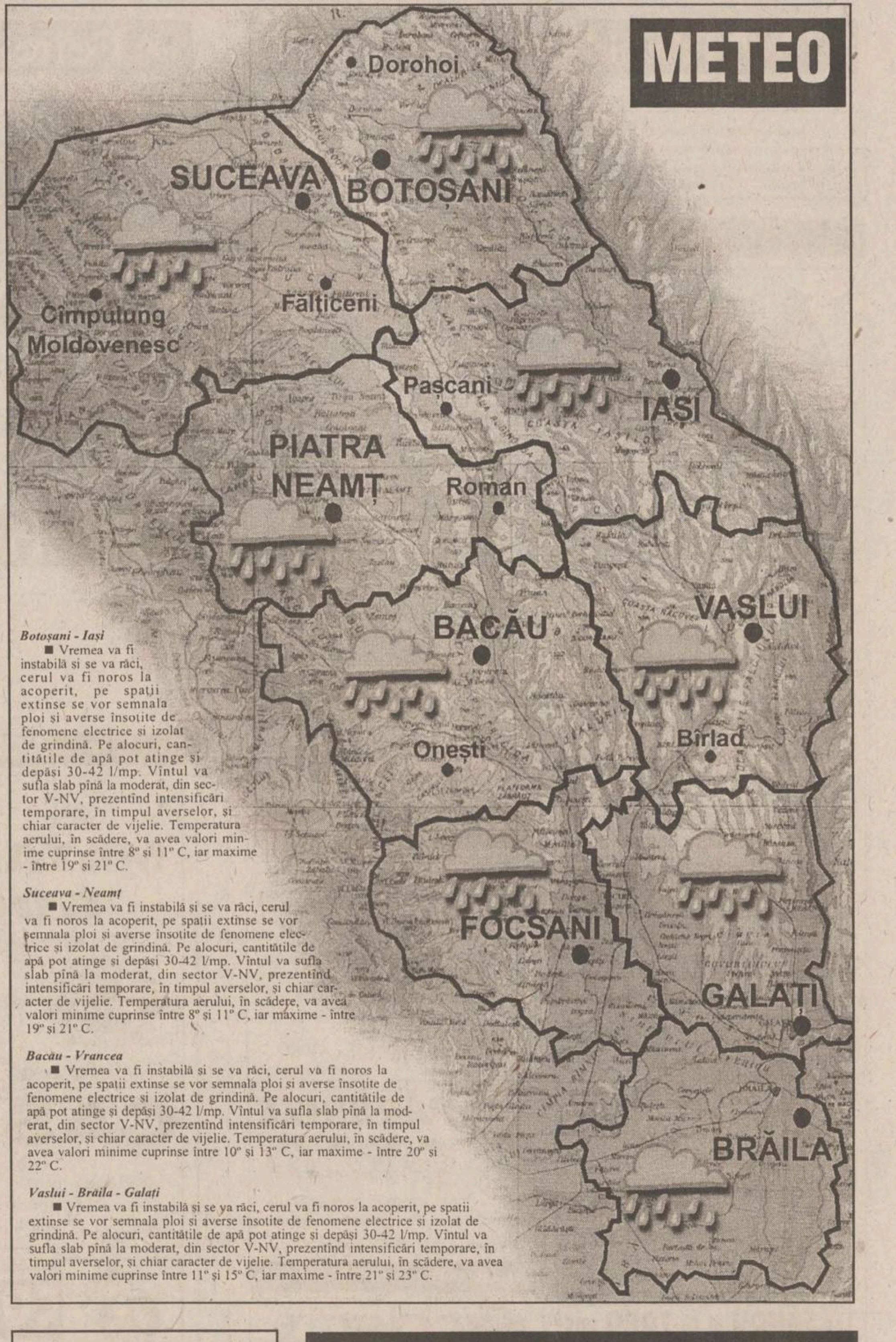

Botoșani - Iași

■ Vremea va fi instabilă și se va răci, cerul va fi noros la acoperit, pe spații extinse se vor semnala ploi și averse însoțite de fenomene electrice și izolat de grindină. Pe alocuri, cantitățile de apă pot atinge și depăși 30-42 l/mp. Vîntul va sufla slab pînă la moderat, din sector V-NV, prezentînd intensificări temporare, în timpul averselor, și chiar caracter de vijelie. Temperatura aerului, în scădere, va avea valori minime cuprinse între 8° și 11° C, iar maxime - între 19° și 21° C.

Suceava - Neamț

■ Vremea va fi instabilă și se va răci, cerul va fi noros la acoperit, pe spații extinse se vor semnala ploi și averse însoțite de fenomene electrice și izolat de grindină. Pe alocuri, cantitățile de apă pot atinge și depăși 30-42 l/mp. Vîntul va sufla slab pînă la moderat, din sector V-NV, prezentînd intensificări temporare, în timpul averselor, și chiar caracter de vijelie. Temperatura aerului, în scădere, va avea valori minime cuprinse între 8° și 11° C, iar maxime - între 19° și 21° C.

Bacău - Vrancea

■ Vremea va fi instabilă și se va răci, cerul va fi noros la acoperit, pe spații extinse se vor semnala ploi și averse însoțite de fenomene electrice și izolat de grindină. Pe alocuri, cantitățile de apă pot atinge și depăși 30-42 l/mp. Vîntul va sufla slab pînă la moderat, din sector V-NV, prezentînd intensificări temporare, în timpul averselor, și chiar caracter de vijelie. Temperatura aerului, în scădere, va avea valori minime cuprinse între 10° și 13° C, iar maxime - între 20° și 22° C.

Vaslui - Brăila - Galați

■ Vremea va fi instabilă și se va răci, cerul va fi noros la acoperit, pe spații extinse se vor semnala ploi și averse însoțite de fenomene electrice și izolat de grindină. Pe alocuri, cantitățile de apă pot atinge și depăși 30-42 l/mp. Vîntul va sufla slab pînă la moderat, din sector V-NV, prezentînd intensificări temporare, în timpul averselor, și chiar caracter de vijelie. Temperatura aerului, în scădere, va avea valori minime cuprinse între 11° și 15° C, iar maxime - între 21° și 23° C.

RADIO NORD - EST

5,30 - 10,00 Micul dejun. Emisiune matinală de informații și muzică, știri din actualitatea locală, informații utilitare, horoscop, informații economice, relatări, interviuri în direct, concursuri (6,00-6,30 buletinul de știri și programul Actualitatea preluate de la BBC). Realizatori: Emanuel Botezatu și Gabriel Avasiloaei ■ 10,00-14,00 Fir direct. Timp de patru ore în contact direct cu viața orașului: informații din actualitatea locală, revista presei, concursuri și muzică. Realizator Alina Balaș ■ 14,00-14,30 BBC: Buletinul de știri și Actualitatea ■ 14,30-18,00 Turnul de control. Informații sportive (14,45), știri, interviuri, concursuri, muzică ■ 17,00 Puls Nord Est - cel mai important grupaj informativ al zilei ■ 18,00-18,45 BBC: Buletinul de știri și Actualitatea ■ **18,45-21,00 Buzduganul de seară.** Emisiunea de divertisment: muzică și concursuri. Realizatori: Daniel Buzdugan și Octavian Tudorache ■ 21,00-21,30 BBC: Buletinul de știri și Actualitatea ■ 21,30-22,00 Puls Nord Est - ediția de seară (știri, reportaje, interviuri, relatări din actualitatea local și națională) ■ 22,00-23,00 Muzică de catifea. O atmosferă diafană și romantică pentru sufletele sensibile (emisiune muzicală). Realizator Sandi Leonties ■ **23,00-0,00 Exclusiv jazz.** Totul despre jazz în 60 minute. Realizatori: Romeo Cozma și Radu Țepordei ■ 0,00-5,30 Noapte albă cu George Nistor și Laurențiu Cotleș

RCS

10,00 Itinerarii duhovnicești (r)
11,00 Cascadorul (s/r)
11,45 Desene animate (r)
12,00 Meridian muzical (do/r)
13,20 "Quo vadis" (f.a./r/I)
16,00 Agenda RCS
17,30 Desene animate
17,40 Benny Hill - cele mai bune momente
19,10 Desene animate
19,25 Scurtă istorie a timpului (do)

20,45 "Quo vadis" (f.a./II). Cu: Robert Taylor, Deborah Kerr; regia Mervyn LeRoy

ELECTRON M BIT

8,00-16,00 Reluarea programului din 8 iulie
16,05 Lumea muzicii

17,30 Cafeneaua de la frontieră (f.a.). Regia Norma Bailey; cu: Susan Hogan, Janet Wright

18,30 Sumarul zilei
18,32 Cotidian M Bit (știri)
18,40 Reportajul zilei
19,00 Studio M Bit
19,30 Desene animate
19,55 Odiseea (do)
20,40 Lumea muzicii
22,05 Călugărița și banditul (f.a.). Regia William T. Marshall; cu: Chris Haywood, Victoria Eagger

22,35 Demascare completă (f.a.). Regia Noel Nosseck; cu: Lisa Hartmar, Vanessa Williams.

Radio CONTACT

5,00-8,00 "Bună dimineața, România!!!" - emisiune matinală națională ■ 8,00-11,00 Pauzele de dimineața (realizator Ionuț Pohrib): ■ 8,10 Revista presei locale ■ 8,50; 9,50 Contact Horoscop; Dedicații ■ 9,05-9,20 Microbiografie sonoră ■ 10,15 Pilula de dimineață ■ 10,40 Contact sport ■ 11,00-14,00 180 de minute: ■ 11,20 Minutul 20 - Agenda culturală ■ 11,50 Minutul 50 - Buletin rutier ■ 12,50 Minutul 110 - Joi - Filmele săptămînii ■ 13,15 Minutul 135 - Most Wanted - 3 preferințe muzicale ale ascultătorilor ■ 14,00-19,00 Contact FM ■ 22,00-0,00 Contact cu muzica fierbinte (realizator Adrian Popescu) ■ 0,00-1,00 Contact jazz (realizator Corneliu Stroe)

Radio E. NOVA

7,00-11,00 Fuga la serviciu... cu Cătălin Popescu. Un program de dimineață, înlocuitor de cafea și bună dispoziție, pe parcursul căruia veți afla: Ce vă prezic astrele; Ce mai fac autoritățile; Date meteo; Un sfat medical și multe, multe altele
11,00-17,00 Amiază într-o ureche... cu Cristina Chinole. Un program cu informațiile necesare celor aflați la drum spre casă sau aiurea
17,00-23,00 Paznic de seară... Aurel Nedelcu. Retrospectiva zilei ce se încheie, 6 ore de informații și muzică ce vă vor face să uitați că mai există și televizoare
23,00-0,00 R.F.I. - programul în limba română
0,00-7,00 O noapte de muzică, o colaborare româno-franceză, pentru insomniacii ieșeni
ȘTIRI: 7,30; 8,30; 9,30...

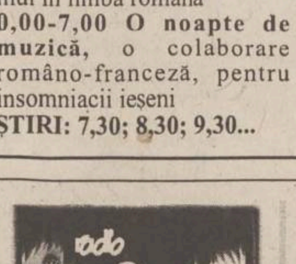

6,00-9,00 "Prima oră" (realizator Cătălin Elisei) - muzică, știri, concursuri, invitați, horoscop, Sport cu Paul Costaș, reteta dimineții prezentată de Casa "Bolta Rece", "Vocea Poporului" cu Gabi Jugaru ■ 9,00-12,00 "Sens Unic" (realizator Alina Anton) ■ 12,00-15,00 "Hit Bistro" (realizator Mihaela Răileanu) - muzică, știri, "Vocea Poporului" cu Gabi Jugaru, "La... fix" cu Dorin Spineanu și cele mai atractive concursuri ■ 15,00-18,00 "Drumul spre casă" (realizator Ioana Rata) - muzică, informații, concursuri, rubrica "Flash Back" cu Mihaela Răileanu, Sport cu Paul Costaș ■ 18,00-22,00 "Raportul de seară" (realizator Ovidiu Movilă) - muzică, o sinteză a evenimentelor zilei, "Vocea Poporului" cu Gabi Jugaru, Sport cu Paul Costaș, "La... fix" cu Dorin Spineanu ■ 22,00-1,00 Hit by night (realizator Claudiu Păduraru) ■ 1,00-6,00 Pro FM by night - retransmisie program muzical Pro FM

RADIO IAȘI

6,00-8,00 Informațiile dimineții ■ 7,00-7,30 - Radiojurnal posturile centrale de radio ■ 7,30 - Informațiile dimineții - continuare ■ 8,00-8,05 Buletin de știri ■ 8,05-9,00 Radio Iași pe recepție: 146109 - Telefonul dumneavoastră (consultanță juridică) ■ 9,00-9,05 Buletin de știri ■ 9,05-13,00 Radiosfera. Din sumar: - știri: 11,00; 12,00 - Timp, anotimp, contratimp în agricultură (9,45) - Haz de necaz - Dura lex - Radio - circuit - (multiplex) (10,00-11,00) - Piața de capital - Limba noastră - Bucovina, pămînt românesc - Lumea în care trăim - Ecologica - Concert de muzică populară - Avanpremiera radio ■ 13,00-13,15 Radiojurnal posturile centrale de radio ■ 13,15-16,00 Întîlniri pe unde medii. Din sumar: - La zi, în viața partidelor parlamentare (13,30) - Ostașii noștri - Exclusiv "T" - Dumbrava minunată - Literatura pentru copii (14,00) - Dialog interetnic (14,30 - 15,30) - Muzica, doar muzica - Treptele performanței - Vechi cîntece populare și melodii de joc (15,45) ■ 16,00-16,15 Radiojurnal posturile centrale de radio ■ 16,15-17,30 Cotidian sonor. - Radio Iași în linia întîi (16,30) - Buletin de știri (17,00) - Cotidian sonor - continuare ■ 17,30-18,00 Convorbiri literare ■ 18,00-18,05 Buletin de știri ■ 18,05-19,00 Corespondența muzicală radio. Program alcătuit la cererea ascultătorilor. Muzică ușoară și populară ■ 19,00-19,15 Radiojurnal posturile centrale de radio ■ 19,15-21,00 Teatru la microfon ■ 21,00-21,25 Evenimentele zilei; meteo ■ 21,25-21,30 Sport ■ 21,30-22,00 Expo melodii

Vox - t Radio

6,30 Flash (informații, știri, muzică) ■ 9,00 MIX FM (muzică, buletine de știri la orele: 9,00; 10,00; 12,00; 12,50) ■ 15,30 Azi, mîine și poimîine (informații, știri, muzică) ■ 17,00 Big blues ■ 18,45 MIX FM (muzică, informații sportive) ■ 21,30 Top 10 dance music ■ 0,00 Dance in trance ■ BBC (în direct de la Londra știri și actualități în limba română) între orele: 6,00-6,30; 11,00-11,15; 14,00-14,30; 18,00-18,45; 21,00-21,30. ■ RFI (în direct de la Paris știri și informații în limba română) între orele: 23,00-0,00.

ACASĂ

9,00 Verdict: crimă! (f.s./r)
9,45 Nimic personal (f.s./r)
10,30 Dragoste și putere (f.s./r)
11,15 Marielena (f.s./r)
12,00 Din toată inima (f.s./r)
13,30 Mica ceainărie (f.a./r)
16,00 Omul mării (f.s.), ep. 67
17,00 Marielena (f.s.), ep. 158
17,45 Din toată inima (f.s.), ep. 79
18,30 Concursul de Acasă
18,45 Din toată inima (f.s.), ep. 80
19,30 Magazinul animalelor (d.a.), ep. 12
20,00 Dragoste și putere (f.s.), ep. 115
20,45 Nimic personal (f.s.), ep. 113
21.30 Verdict: crimă! (f.s.), ep. 68

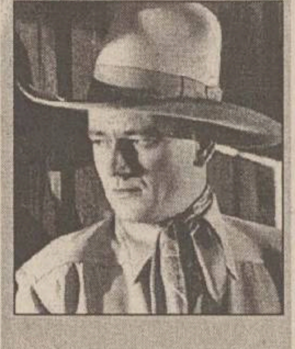

22,30 Rîul roșu (f.a., SUA, 1948). Regia Howard Hawks; cu: John Wayne, Montgomery Clift, Walter Brennan.

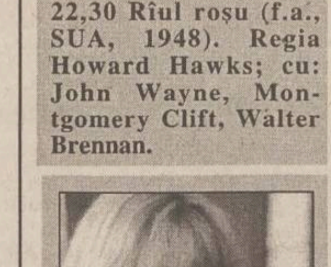

0,40 Secrete de familie (f.s.), ep. 16

TVR IAȘI

Prorgamul. I, orele 10,06-11,00 - Est Expres
- Expres: știri din actualitatea regională
- Focus economic
- Exploziv: Clasa I la școala vieții
- Prietenul meu calculatorul
- Concurs

TV EUROPA NOVA

10,00 Logos (r)
11,00 "Kung-Fu" (s/r, ep. 25)
12,00 Reporter Tele 7 (r)
13,00 As show (r)
14,00 Închiderea programului
16,00 "Dosarele Rockford" (s, ep. 13)
17,00 Desene animate: "Dino Riders"
17,30 Forta destinului
18,30 Observator
18,35 Clip VIVA, promo, publicitate
18,45 Infonova
19,15 "Murphy Brown" (s, ep. 6)
19,40 "Falcon Crest" (s, ep. 48)
20,30 "Kung-Fu" (s, ep. 26)
21,20 Tentații
21,50 Infonova
22,00 Aici Europa Nova . "Cartea neagră a comunismului" din Europa și de pe plaiurile mioritice. Cît s-a scris și cît a mai rămas de scris? Răspund istoricii.

23,00 "O singură viață" (s, ep. 244). Regia Agnes Nixon; cu: Hillary B. Smith, Erika Slezak.

TELE 'M

7,00 "Matinal de Joi"
7,30 "Benjamin Ben" (do artistic). Ep. 15
8,00 "Între lege și fărădelege" (r)
9,00 "Atac sălbatic" (f.a./r)
11,00 Worldnet în direct de la Washington DC
17,30 "Teleuniversitatea" - Facultatea de Drept - Anul I: Drept Civil (curs 3)
18,30 Știri Tele 'M
19,00 "Actualitatea ieseană". Invitat: conf. dr. Constantin Simirad, primarul municipiului Iasi. Telefon: 143217; 112882
20,00 Desene animate
20,30 Știri Tele 'M
21,00 "Zăpezile de pe Kilimanjaro" (f.a.). Cu: Gregory Peck, Susan Haward. Regia Henry King
22,45 Știri Tele 'M
23,00 "Dragonii Ninja" (f.a.). Cu: Stephen Frust, Billy Hufsey. Regia Joseph Merhi
0,40 Film pentru adulți
2,00 Worldnet în direct de la Washington DC

Posturile de televiziune își rezervă dreptul de a-și modifica programul în ultimul moment, în funcție de evenimentele zilei sau de necesitățile lor proprii.

Programul cinematografelor

"VICTORIA"

"Mica sirenă"

Productie SUA, 1998
Desen animat de lung metraj.
Comedia muzicală după un basm de Hans Christian Andersen.

Premieră.

În completare : **"Ce culoare are ursul"** (documentar)
Ora 9,00 **- 6.000 lei.**
Orele: 11,00; 13,00; 15,00; 17,00; 19,00 **- 10.000 lei**

Walt Disney Pictures
LA PETITE SIRENE

REPUBLICA

Jack Nicholson
Courage. voici Melvin.
Helen Hunt
Greg Kinnear
POUR LE PIRE ET POUR LE MEILLEUR

"Mai bine nu se poate"

Producție SUA, 1997.
Comedie sentimentală cu Jack Nicholson, Helen Hunt, Greg Kinnear, Cuba Gooding JR. Film distins cu Globul de Aur și premiile OSCAR '98 petru cel mai bun actor (Jack Nicholson) și cea mai bună actriță (Helen Hunt).
Ora 9,00 - 5.000 lei
Orele 11,30; 14,00; 16,30; 19,00 - 8.000 lei

"COPOU"

"Microcosmos"

Coproductie Franta, Italia. Elveția 1996. Documentar despre viața insectelor. Film distins cu 5 premii OSCAR '96 pentru imagine, montaj, sunet, muzică și producător.
Ora 9,00 **- 5.000 lei**

"Marile speranțe"

Producție SUA 1998.
Versiune modernă după romanul omonim Charles Dickens. Film de dragoste cu Ethan Hawke, Gwyneth Paltrow și Robert De Niro.
Orele: 11,00; 13,00; 15,00; 17,00; 19,00 **- 8.000 lei**

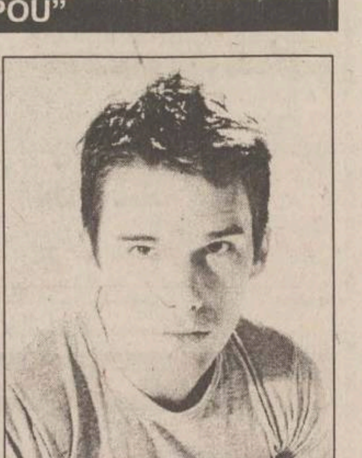

"DACIA"

"Al cincilea element"

Coproducție Franța, SUA, 1997.
Thriller SF cu: Bruce Willis, Mila Jovovich și Luke Perry. Distins cu premiile Cesar '98 pentru cel mai bun regizor (Luc Besson) și cea mai bună imagine (Thierry Arbogast).
Orele: 13,00; 15,30; 18,00 - **6.000 lei.**
Sîmbătă și duminică:
Matineu ora 10,00 - **4,000 lei**

FLASH MONDIAL

Bebeto dă fotbalul pe... soccer

Atacantul naționalei Braziliei, Bebeto, a confirmat că a primit o ofertă de la un club din Statele Unite ale Americii, dar că nu se va decide decît după terminarea Cupei Mondiale. Bebeto nu a dat publicității numele echipei care l-a contactat, însă surse de încredere ale cotidianului brazilian "O Globo" spun că este vorba de New York/New Jersey MetroStars.

Cesare Maldini, mereu în top

Într-un sondaj de opinie realizat de Datamedia pe un eșantion de 1.000 de italieni, bărbați și femei între 18 și 65 de ani, *Cesare Maldini* **(foto)** a primit cele mai multe voturi pentru continuarea activității la echipa națională a Italiei. Astfel, Maldini a obținut 25,3% din voturi, fiind urmat de Dino Zoff cu 18,3% și Marcello Lippi cu 16,7%. Au mai primit voturi: Giovanni Trapattoni 10%, Arrigo Sacchi 6,1%, Gianluca Vialli 5% și Fabio Capello 3,3%.

Medicii sînt în favoarea menținerii loviturilor de departajare

Medicii Federației Internaționale de Fotbal s-au pronunțat în favoarea menținerii actualului sistem de eliminare la Cupa Mondială, cel al loviturilor de departajare, pentru păstrarea sănătății jucătorilor. Medicul belgian Michel D'Hooghe, președintele comisiei medicale a FIFA, a precizat că nu ar fi "rezonabil din punct de vedere moral și medical" să se opteze pentru un sistem care ar obliga echipele să joace mai mult de 30 de minute de prelungiri. ***"Trebuie să ținem cont de starea fizică a jucătorilor după timpul regulamentar de joc - epuizare, deshidratare, accidentări"***, a explicat el. ***"Acesta este motivul pentru care dorim menținerea sistemului golului de aur sau al loviturilor de departajare, pentru a reduce riscurile la care ar putea fi supuși jucătorii"***, a adăugat ***D'Hooghe.*** Președintele comisiei medicale a FIFA și-a exprimat regretul că "drepturile de televiziune contează mai mult decît argumentele medicale". ***"Meciurile nu sînt programate întotdeauna în cel mai bun moment al zilei, uneori fiind stabilite în toiul căldurii, dar televiziunea primează"***, a spus D'Hooghe.

Blazevic ar putea părăsi naționala Croației

Antrenorul echipei naționale a Croației, ***Miroslav Blazevic,*** a declarat că are în vedere cîteva oferte primite de la diverse cluburi și că după terminarea Campionatului Mondial nu este sigur dacă va rămîne pe banca tehnică a reprezentativei croate. ***"Am primit cîteva oferte, majoritatea chiar din interiorul Franței"***, a spus Blazevic. El a declarat de asemenea că nu s-a implicat în negocieri cu nici un club, pînă în prezent. ***"Pentru moment nu îmi negociez viitorul. Vom discuta abia după încheierea turneului final"***, a precizat Blazevic. Purtătorul de cuvînt al Federației Croate de Fotbal, Darko Tironi, a menționat că antrenorul de 63 de ani mai are doi ani de contract cu forul fotbalistic de la Zagreb. Blazevic a antrenat, pînă acum, în cariera sa de 33 de ani, echipa de primă ligă franceză, Nantes - în 1988 - ocupîndu-se de asemenea de formațiile Grasshopper Zürich și PAOK Salonic.

Beckenbauer prevede o Cupă Mondială a cluburilor

Fostul căpitan și antrenor al formației Germaniei, Franz Beckenbauer este convis că, pe viitor, Cupa Mondială se va disputa între cluburi și nu între echipe naționale. ***"Va veni vremea cînd va apărea Liga Europeană și nu vor mai exista echipe naționale. Ele vor fi înlocuite de cluburi. Mondialul francez a fost reușit, dar fără mari momente. Cîteva meciuri trebuiau să se dispute pe un teren de antrenament, și nu pe un stadion"***, a declarat "Kaiserul". Președintele clubului Bayern München a criticat intrarea în vigoare a regulii care interzice atacul din spate. ***"Arbitrii au fost dezorientați. Ei nu au știut ce să facă"***, a precizat Beckenbauer, care a adăugat că această regulă trebuia aplicată cu mai multe luni înainte de începerea Cupei Mondiale, pentru a permite jucătorilor și arbitrilor să se obișnuiască cu ea.

Toate testele anti-doping au fost negative

Toate cele 240 de teste anti-doping efectuate de FIFA, în cele 60 de partide disputate la Cupa Mondială pînă în prezent, au fost negative, a anunțat un purtător de cuvînt al forului fotbalistic internațional. Doctorul Michel D'Hooge, președintele Comitetului Medical Sportiv al FIFA, a precizat: ***"Sînt foarte satisfăcut de acest rezultat, dar nu putem declara încheiată această campanie, deoarece mai sînt patru meciuri de jucat. Totuși, majoritatea jucătorilor care vor evolua în următoarele partide au fost deja testați, acest fapt dîndu-ne speranțe că actuala Cupă Mondială se va încheia fără încălcarea regulamentelor FIFA".***

Conform regulilor impuse de FIFA, după fiecare partidă sînt testați cîte doi jucători din fiecare echipă. În decursul istoriei, la Cupa Mondială doar trei fotbaliști au fost găsiți pozitivi în urma controlului anti-doping, și anume: Ernst Jean-Joseph (Haiti, 1974), Willie Johnston (Scoția, 1978) și Diego Maradona (Argentina, 1994).

O mască rîde, alta plînge

■ *Zagallo dezvăluie secretul calificării Braziliei după penaltiuri*

După teminarea semifinalei Brazilia - Olanda, antrenorul sud-americanilor, *Mario Zagallo,* a spus: ***"Olanda a fost un adversar mult mai dificil decît Danemarca, foarte bine organizat și cu un bun control al balonului. Echipa mea a fost foarte bună, atît din punct de vedere fizic, cît și tactic. Au fost două reprize diferite. În prima, olandezii ne-au fost superiori, dar în a doua parte noi am avut mai multe ocazii, mai ales după intrarea lui Denilson. Este o victorie a întregii echipe, în mod special a lui Taffarel. Trebuie să mai avem puțină răbdare pînă ne vom bucura cu adevărat, deoarece victoria din finală rămîne unicul nostru obiectiv".***

Tehnicianul sud-american, emoționat vizibil după victoria elevilor săi a dezvăluit faptul că vorbele sale de încurajare au fost în spatele reușitelor de la loviturile de departajare. "Bătrînul Lup", care a început să plîngă de bucurie după ce Taffarel a apărat al patrulea penalty olandez, a spus că vorbele sale i-au făcut pe brazilieni să nu rateze nici o lovitură. Ronaldo, Rivaldo, Emerson și Dunga au marcat toți în poarta lui Edwin Van der Sar. ***"Am mers la fiecare jucător care urma să execute un penalty"***, se destănuie Zagallo. ***"Am spus că vom cîștiga acest campionat și vom cîștiga acest meci. Penaltyurile sînt o loterie, dar încrederea este in lucru fundamental. Alegerea jucătorilor este de asemenea crucială. Mulți oameni au fost surprinși că l-am ales pe Emerson, dar din cîte am văzut la antrenamente știam că este un bun executant al acestor lovituri. A fost o alegere importantă pentru noi"***, a adăugat Zagallo. Emerson, jucător la Bayer Leverkusen, jucase doar de cinci ori în națională, iar la acest Campionat Mondial intrase de două ori în repriza secundă. Taffarel, eroul meciului de marți, care a apărat două lovituri de la 11 metri, a fost foarte modest în fața ziariștilor: ***"Mă bucur că am putut contribui la această victorie mare. Am meritat-o, așa cum au meritat-o cu prisosință și numeroșii noștri suporteri de acasă. Eu n-am făcut decît să întregesc eforturile celorlalți colegi ai mei, care au evoluat excelent. Ne așteaptă acum marea finală, pe care ne simțim în stare s-o cîștigăm."*** Întrebat dacă se consideră un specialist al penaltyurilor, Taffarel a fost scurt: ***"În nici un caz. Dumnezeu m-a ajutat și de data aceasta!"***

"Știam că această victorie va dezlănțui un adevărat carnaval acasă, așa că dedicăm succesul sutelor de mii de suporteri care ne-au ținut pumnii strînși în Brazilia. Sigur, sîntem și noi bucuroși de calificarea în finală, dar nu avem timp de sărbătorit acum. Ne așteaptă ultimul și cel mai dificil meci!"

La rîndul său, ***Guus Hiddink,*** antrenorul Olandei, a declarat: ***"Felicit Brazilia pentru calificare, care a depins și de noroc. Noi nu am reușit să concretizăm cele cîteva frumoase ocazii pe care le-am avut de-a lungul partidei. Sînt mulțumit de prestația jucătorilor mei, care au dat totul în această frumoasă semifinală. Bineînțeles, m-am confruntat și cu probleme de efectiv, dar nu caut o scuză în acestea. Totuși, jucătorii care i-au înlocuit pe cei absenți s-au comportat remarcabil".***

Mijlocașul ***Ronald de Boer,*** cel care a ratat ultima lovitură de departajare, a mai avut puterea să spună că visul olandezilor de a cștiga titlul mondial s-a spulberat din nou atunci cînd mai era puțin și se împlinea. ***"Am fost atît de aproape de vitorie, că nici acum nu-mi dau seama cum am ratat-o. Totul a devenit un coșmar, pe care doresc să-l uit cît mai repede. Acesta e cel mai mare blestem pentru un fotbalist: să rateze un penalty decisiv cînd joacă în echipa națională! Din păcate, nu am mai jucat la fel de bine ca în partida cu Argentina. Dacă eram mai calmi și mai eficienți în atac, acum ne bucuram noi, nu brazilienii..."***

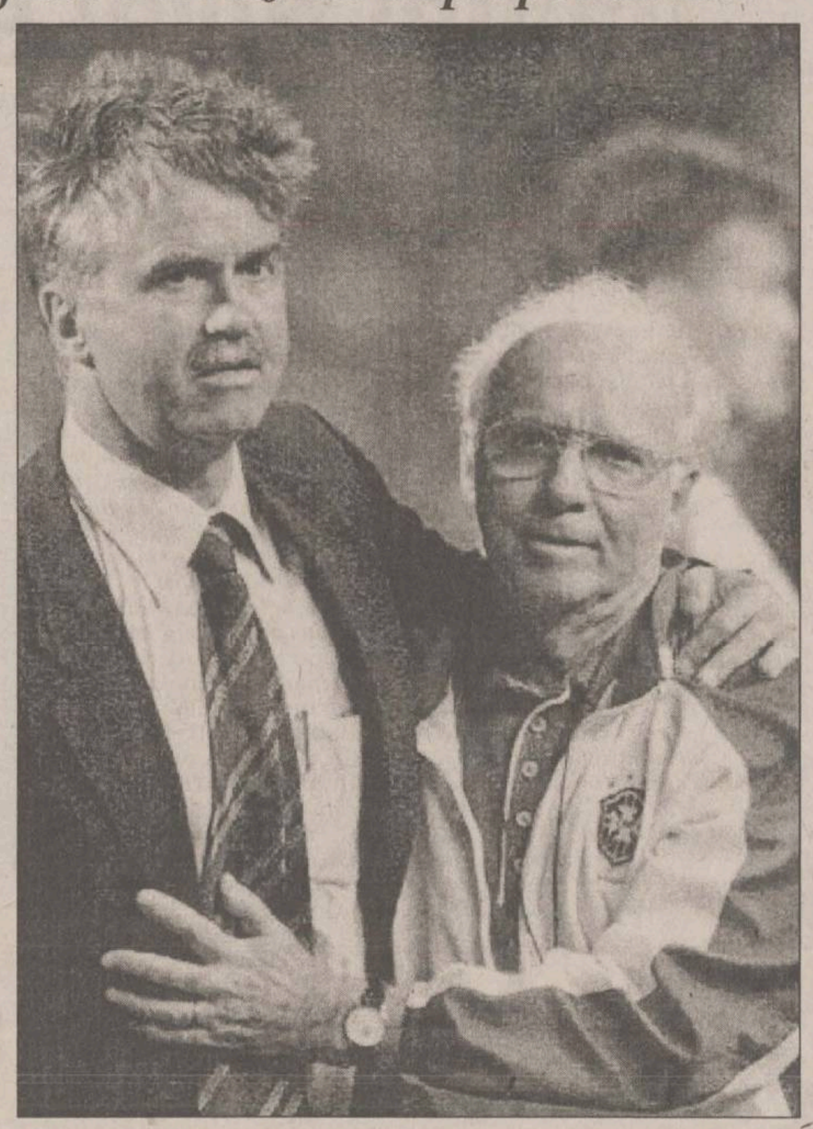

Biletul cîștigător la loteria penaltiurilor s-a dovedit a fi cel al lui Mario Zagallo (dreapta). Lui Guus Hiddink nu-i rămîne decît consolarea că olandezii au fost, mai tot timpul, ghinioniști

PĂREREA SPECIALISTULUI

Vasile Simionaș

■ *antrenor principal Oțelul Galați*

Ieri s-a desfășurat, după părerea mea, adevărata finală a acestei Cupe Mondiale, Brazilia și Olanda oferind un spectacol fotbalistic greu de egalat, cel puțin pînă în anul 2000. Olanda e echipa cu cei mai polivalenți jucători, în care și portarul Van der Sar ar putea juca orice post, iar Brazilia este echipa care joacă atît de ușor precum respiră, creîndu-ți impresia că doar Dunga face ceva efort pe teren. Olanda, care atacă cu toți jucătorii săi, călcînd fiecare fir din iarba stadionului Velodrome, Brazilia care se apără aproape zîmbind, mirată parcă de efortul aproape continuu al olandezilor. Olanda, organizată la nivel occidental, și unită precum gemenii de Boer, Brazilia tehnică și inventivă, convinsă fiind că pînă la urmă tot valoroșii ei jucători vor decide rezultatul. Olanda a pierdut calificarea pentru că i-a lipsit partea stîngă (Numan - Overmars), acolo unde ar fi putut ataca decisiv în fața unui Leonardo avansat și a unui Ze Carlos care a ajuns prea repede din vînzător de pepeni titular într-o echipă campioană mondială. Brazilia s-a calificat pentru că Roberto Carlos, Rivaldo și Denilson au pulberizat dreapta olandeză, unde Reiziger și mai apoi Winter, au fost depășiți în permanență. Olanda a pierdut poate pentru că a construit atît de frumos încît a uitat să tragă la poartă. Brazilia s-a calificat pentru că a fost mai pragmatică ca niciodată, Bebeto, Dunga și Aldair dorind să se retragă din echipa campioană mondială. Olanda a pierdut pentru că Kluivert, cel mai bun jucător al ei, a fost în acest meci doar mai ghinionist decît Ronaldo. Brazilia a cîștigat pentru că prima dată în istoria ei a avut un portar (Taffarel) prezent nu numai la intonarea melodiosului ei imn, ci și în poartă. În fine, Olanda a pierdut, Brazilia a cîștigat, pentru că așa au vrut zeii nebuni ai fotbalului. Brazilia și Olanda au fost ieri eroi egali în exprimare, într-o poveste fermecătoare și plină de suspans care s-a încheiat așa cum se încheie toate poveștile frumoase, puțin după miezul nopții. Păcat!

În Peru s-a declanșat epidemia de "febră braziliană"

În Peru, "epidemia de febră braziliană" crește neîncetat. Este și firesc să fie așa, remarcă presa de specialitatate din Lima, întrucît selecționata "cariocas" este singura reprezentantă a Americii latine la Cupa Mondială. Ceea ce este însă deosebit, reprezintă faptul că "febra" s-a extins din sfera sportivă, în cea socială. Astfel, băncile, cu puțin timp înaintea partidei din semifinala Brazilia - Olanda, au anuntat că își reduc dobînda pentru creditele acordate în "semn de omagiu fată de selecționata Braziliei, care se va confrunta cu portocala mecanică". Reprezentantele locale ale unor renumite firme producătoare de automobile, au decis ca, pentru fiecare mașină cumpărată, tot în cinstea "11"-lui brazilian, să ofere, gratuit, cîte un televizor. S-au organizat concursuri, casele de pariuri au fost suprasolicitate, iar cafenelele și restaurantele au amenajat colțuri speciale, unde iubitorii jocului cu balonul rotund, urmăresc, în direct, meciurile Cupei Mondiale, cu precădere cele ale Braziliei, ale cărei goluri provoacă un adevărat delir în rîndurile lor.

Suporterii "portocalei mecanice" și-au întrerupt sărbătoarea

Sărbătoarea fanilor "portocalei mecanice" s-a întrerupt brusc, atunci cînd selecționata naționalei olandeze a fost eliminată în semifinala de marți de către Seleçao. După primele estimări, în fața micilor ecrane au fost prezenți 11 milioane de telespectatori, adică 70% din populația totală a țării.

Pe străzile Amsterdamului atmosfera a fost la început calmă, dar a devenit tot mai efervescentă, după ce Patrick Kluivert a adus egalarea, cu numai 3 minute înaintea fluierului final. Ea a scăzut la însă la zero după loviturile pentru departajare, ratate de Phillip Cocu și Ronaldo de Boer. Înainte de meci, olandezii erau plini de entuziasm și erau convinși că echipa lor va fi prezent în finala Cupei Mondiale, autoturismele, mijloacele de transport în comun, magazinele, cafenelele și restaurantele arborînd pancarte cu inscripția tradițională: "Hup, Oranje, hup!" (Înainte, portocală, înainte!) O victorie înregistrată în semifinală, împotriva brazilienilor, ar fi permis lui Dennis Bergkamp, "omul cu 3 picioare", să intre în Panteonul fotbalului olandez, alături de legendara echipă "portocalie" a lui Johan Cruyff, Johan Neeskens și Johnny Rep, vicecampioană mondială în 1974 și 1978. "Portocala mecanică" se va mulțumi să joace sîmbătă, pe "Parc des Princes", la Paris, finala mică, pentru medaliile de bronz ale Coupe du Monde.

Toată lumea îl așteaptă pe Cafu

■ *lipsa puternicului fundaș dreapta a fost resimțită din plin în semifinala cu Olanda, "pepenarul" Ze Carlos nereușind să-l facă uitat pe apărătorul Romei*

Principala problemă a Braziliei în semifinala cu Olanda a fost suspendarea, datorită cumulului de cartonașe galbene, a fundașului dreapta ***Cafu*** **(foto)**. În locul apărătorului Romei, antrenorul ***Mario Zagallo*** a fost silit să-l introducă pe Ze Carlos, un ilustru necunoscut. Și, în ciuda strădaniilor anonimului fundaș cariocas, lipsa agilului Cafu s-a resimțit din plin, majoritatea acțiunilor periculoase ale Portocalei Mecanice derulîndu-se pe flancul de care trebuia să se ocupe Ze Carlos. Poate era și normal să fie așa de vreme ce fotbalistul amintit a debutat la 30 de ani în echipa națională, după ce, nu cu mulți ani înainte, se ocupa de vînzarea de pepeni pentru a-și completa insuficientele venituri obținute din fotbal. Cu toate că se aștepta ca Ze Carlos să fie una din revelații și, de ce nu?, să-l facă uitat pe Cafu, jucătorul lui Sao Paolo (care a dat infima sumă de 300 000 $ pentru a-l cumpăra) a părut copleșit de importanța partidei, el mai evoluînd în Seleçao doar într-un meci amical cu Athletic Bilbao. Pînă și coechipierii l-au simțit nervos pe Ze Carlos, acesta fiind foarte izolat, apărînd destule situații în care era evitat atunci cînd se punea problema pasei. "Intrusul" și-a mai revenit odată cu introducerea lui Emerson, un jucător defenisv care nu a ezitat să-i dea o mînă de ajutor.

Cu toate criticile apărute la adresa debutantului, primul care i-a luat apărarea a fost chiar Cafu, care a spus: ***"I-aș da nota zece! Este foarte dificil să debutezi într-o semifinală de Campionat Mondial care, pe deasupra, a durat și 120 de minute".*** Titularul a trăit din plin partida. ***"Este mult mai ușor pe teren decît pe bancă, acolo unde suferi foarte mult"***, a declarat Cafu care a mai adăugat că abia așteaptă să reintre să joace. Lansat tot la Sao Paolo, Cafu se află înaintea celei de-a doua finale de Campionat Mondial, la precedenta el intrînd în locul lui Jorginho, care se accidentase. **(OM)**

Taffarel, eroul Braziliei

Am trăit s-o vedem și pe asta. În Brazilia, acolo unde atacanții ies pe bandă rulantă, iar cei mai buni dintre ei sînt priviți ca niște zei, eroul zilei a ajuns un portar. Ronaldo, chiar dacă a marcat un gol și a transformat un penalty de departajare, a alunecat pe pagina a doua a ziarelor de sport, capul de afiș fiind pleșuvul ***Taffarel*** **(foto)**. Pentru brazilieni, performanța lui Duckadam nu valorează nici măcar cît o ceapă degerată, în timp ce portarul care are pînă și ghetele în culorile naționale (galben și verde) este un idol: el a adus victoria selecționatei "auriverde", ajungînd în a doua finală de Cupă Mondială consecutivă. "Il Fenomeno" mai are de așteptat cîteva zile pentru a reveni în pole-position, dacă va prinde un meci mare duminică. În patria "gooooooooooolului", orice zice noul coechipier de la Galatasaray al românilor ***Hagi, Gică Popescu*** și Filipescu este acum ridicat la rang de lege, ziarele publicînd acum fără vreo reținere orice banalitate debitată de Taffarel. Prima declarație a goalkeeperului după încheierea loteriei penaltiurilor din semifinale cu Olanda este repetată din jumătate în jumătate de oră pe posturile de radio și televiziune, apare toate ziarele, chiar dacă, să recunoaștem, nu aduce nimic nou, fiind chiar extrem de uzată: ***"Executarea penaltiurilor de departajare este foarte importantă. Cred că este doar o problemă de concentrare".*** Acum, brazilienilor li se amintește din nou de episodul penaltiurilor din finala World Cup '94, cînd Taffarel i-a "hipnotizat" pe Baresi și Massaro, înainte ca Roberto Baggio să tragă în plopi. Relatarea continuă cu noile victime ale invincibilului Claudio, cel care povestește fiind chiar protagonistul: ***"La șutul lui Cocu, am început să mă simt încurajat. Am simțit că este în dificultate cînd arbitrul i-a spus să aranjeze mingea, care nu era pe punctul de la 11 m. La Roland de Boer, alta a fost situația. Deja eram în avantaj, iar acest lucru l-a făcut să ezite cînd se îndrepta spre balon. Timpul foarte scurt cît s-a oprit înainte de a șuta mi-a permis să anticipez direcția în care se va îndrepta balonul și să apăr. El părea sigur pe el, dar eu eram la fel de încrezător".***

Cel care va juca duminică al 111-lea meci la națională (și al 17-lea la un turneu final al CM) nu are preferințe cînd este întrebat ce echipă preferă pentru finală: ***"Franța sau Croația... Nu contează! Calificarea în finală ne-a dat o mare încredere, așa că nu ne temem de nimeni".***

După ce s-a mai trezit din euforia calificării în finală, Taffarel a revenit cu picioarele pe pămînt: ***"Profit și eu de momentul acesta de glorie. În cîteva zile, totul va fi uitat, indiferent dacă vom lua sau nu titlul mondial. În Brazilia, de fapt, doar atacanții sînt iubiți...".*** **(A.D.)**

OCHI CU DEOCHI

Olandezii plimbă ursul

Unii dintre cei mai originali spectatori, din punct de vedere al costumațiilor, sînt cei olandezi. La semifinala contra Braziliei, cel mai activ fan a fost îmbrăcat în tricoul cu nr. 7, al lui Ronald de Boer. El avea și un cap de urs, care i-a adus numai necazuri, dacă luăm în calcul numai temperatura ridicată de afară. Pînă la urmă, suporterii brazilieni au ieșit în cîștig, iar la final nu au uitat să-i amintească sectorului "portocaliu" să... plimbe ursul.

Ronaldo e cu noi!

Cel mai surîzător personaj din sectorul rezervat fanilor brazilieni, chiar și după ce olandezii au egalat, sau cînd s-a trecut la penaltiuri, era... Ronaldo. De fapt, era vorba de o fotografie în mărime naturală a starului de la Internazionale Milano. Brazilienii s-au consolat cu faptul că, dacă Ronaldo era prezent doar într-un poster, Ronaldinha nu a trișat, fiind din nou prezentă în vulcanul galben-verde.

Lacrimile olandezilor

Pregătiți să sărbătorească un eventual succes în fața campioanei mondiale, olandezii au avut parte de o mare decepție, Cocu și de Boer ratînd la penaltiurile de departajare. După ce au vizionat meciul pe un ecran gigantic, în una dintre piețele centrale ale orașului, suporterii n-au mai avut puterea de a pleca imediat acasă, mulți dintre ei vărsînd lacrimi amare pentru naționala lui Hiddink.

Înghesuială în metrou

În întreaga Brazilie, cu un sfert de oră înaintea meciului contra Olandei, mijloacele de transport s-au dovedit neîncăpătoare, toată lumea dorind să ajungă acasă, pentru a urmări partida. Imaginea de mai sus este din metroul din Rio de Janeiro. Imediat după fluierul de început însă, puținele mijloace de transport rămase pe traseu (și conductorii sînt microbiști) au circulat goale. Spre bucuria proprietarilor, "seceta" nu a durat decît cîteva ore.

Emoții mari

Golul egalizator al lui Kluivert era să declanșeze un adevărat dezastru în patria lui Pelé. Din cauza emoțiilor, personajul din imagine și-a pus steagul, pregătit pentru victorie la ochi, în timpul executării penaltiurilor. Pînă la urmă, toate au ieșit cum trebuie pentru brazilieni, iar steagul a fost folosit la fiesta care a urmat.

Meciul de solidaritate cu Daniel Nivel s-a amînat

Federațiile de fotbal ale Germaniei și Franței, care au decis să organizeze un meci de "solidaritate" cu Daniel Nivel, jandarmul francez agresat de huliganii germani, ale cărui beneficii să fie donate lui și familiei sale, au anunțat că acesta a fost amînat pentru jumătatea lunii septembrie.

Motivul amînării, se arată în comunicatul federației franceze, este "eliminarea selecționatei Germaniei" și "plecarea suporterilor germani". Foștii internaționali francezi și germani trebuiau să se întîlnească în această partidă "caritabilă", sîmbătă, 11 iulie, pe stadionul "Charlety", din Paris. Președinții celor două federații de profil, ***Egidius Braun*** și ***Claude Simonet*** au precizat că își mențin ***"voința de a înființa un fond special, care să vină în ajutorul subofițerului de jandarmi și a familiei sale"***.

Michel Platini, copreședintele Comitetului de Organizare al Cupei Mondiale, a refuzat să evolueze în această partidă, în care a fost inclus de Claude Simonet, "fără știrea lui". ***"Nu sînt, în principiu, împotriva unui meci de solidaritate cu Daniel Nivel, dar am rezerve în ceea ce privește locul și data lui, după părerea mea, alese neinspirat. Decizia de a organiza un asemenea meci este prematură. Este necesar să urmărim evoluția stării sănătății celui în cauză, iar partida nu trebuie disputată la Paris, ci la Arras, orașul unde jandarmul locuiește"***, a declarat fostul căpitan și selecționer al "cocoșilor galici".

În selecționata Franței, alături de Michel Platini, mai figurează Ettori, Bellone, Fernandez, Ginola, Tigana, Amoros, Tresor, Bossis, Battiston, Boli, Rocheteau, Six și alte foste mari glorii ale fotbalului francez. În reprezentativa Germaniei, Egidius Braun, i-a anunțat, pînă în prezent, pe Brehme, Mueller, Rummenigge, Littbarski și Beckenbauer.

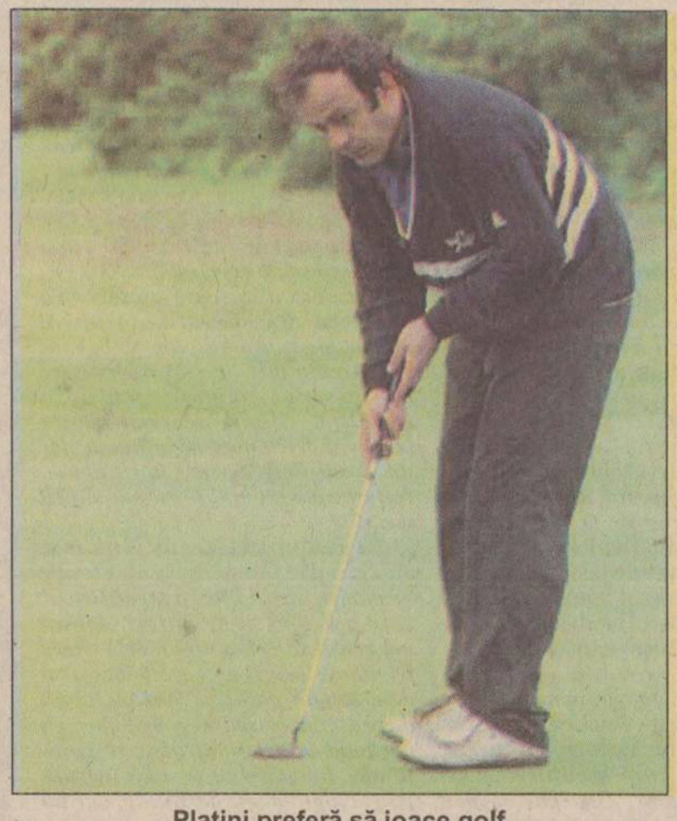

Platini preferă să joace golf

Viitorul selecționer al Argentinei ar putea fi Pekerman

Antrenorul Jose Pekerman ar putea fi succesorul lui Daniel Passarella la conducerea echipei naționale a Argentinei, formație eliminată în sferturile de finală ale Cupei Mondiale din Franța, informează AFP citînd surse din cadrul Federației Argentiniene de Fotbal. Președintele AFA, ***Julio Grondona***, a subliniat faptul că înlocuitorul lui Passarella, al cărui mandat a expirat după eliminarea de la Campionatul Mondial, va fi desemnat înainte de sfîrșitul anului 1998.

"Dacă echipa Argentinei va fi juca o partidă amicală în această perioadă, atunci îi vom cere lui Pekerman să asigure interimatul pînă la o numire oficială", a spus Grondona. Jose Pekerman se bucură în Argentina de o foarte mare popularitate datorită excelentelor rezultate obținute în ultimii ani cu diferite echipe naționale de juniori pe care le-a antrenat și care au practicat un fotbal ofensiv.

Diego Maradona consideră că selecționata argentiniană "trebuie să revină la surse" și să renunțe la stilul european impus de Passarella. ***"Echipa nu a mai jucat în stilul fotbalului argentinian, ea a practicat un joc european, s-a deghizat în Germania, în timp ce Olanda s-a deghizat în Argentina și ne-a făcut să dansăm cum ne-a cîntat ea. Trebuie să-i tragem de urechi pe cei ce ne-au mințit și care nu au muncit în maniera adecvată"***, a declarat Maradona.

O parte a echipei Argentinei a sosit luni seară la Buenos Aires, restul jucătorilor rămînînd în Europa. Ca și în Franța, jucătorii și oficialii argentinieni au părăsit discret aeroportul, evitînd să dea ochii cu cei aproximativ 500 de suporteri care îi așteptau de cîteva ore.

În Vietnam se pariază pe orice

■ *unii încearcă să ghicească numărul cornerelor, naționalitatea arbitrilor ori culoarea tricourilor*

Vietnamezii dau dovadă de o mare inventivitate în materie de pariuri în privința Cupei Mondiale, unii pariind chiar pe numele echipei care va lua prima un cartonaș galben sau pe culoarea tricourilor jucătorilor. ***"Au apărut multe forme de pariuri"***, ***nota miercuri cotidianul "Courrier" din Vietnam. "Mulți au fost nevoiți să-și vîndă casele, motocicletele, alții au sfîrșit prin a deveni hoți și criminali din cauza acestor pariuri"***, se mai preciza în cotidianul amintit.

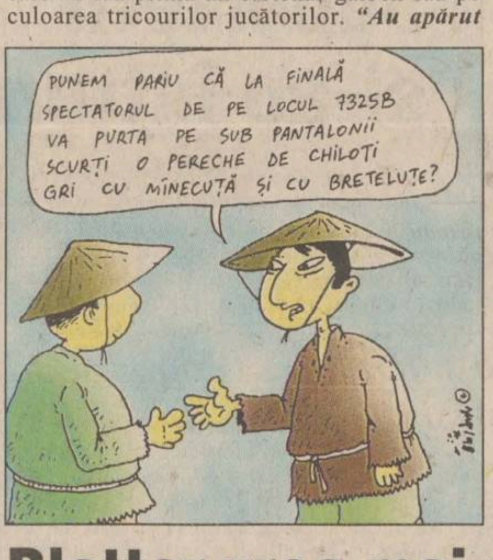

PUNEM PARIU CĂ LA FINALĂ SPECTATORUL DE PE LOCUL 7325B VA PURTA PE SUB PANTALONII SCURȚI O PERECHE DE CHILOȚI GRI CU MÎNECUȚĂ ȘI CU BRETELUȚE?

Astfel, în afara tradiționalului pariu în privința scorului, vietnamezii, care au fost întotdeauna pasionați de fotbal, joacă pe echipa care va avea lovitura de începere, pe cea care va deschide scorul, pe cea care va fi prima sancționată cu cartonaș galben sau roșu sau pe cea care va beneficia de primul corner. Pariorii mizează chiar pe culoarea tricoului sau a jambierelor jucătorilor sau pe naționalitatea arbitrului de centru.

În familie, între prieteni, în cafenele sau între colegii de serviciu, vietnamezii care stau noaptea tîrziu pentru a urmări întîlnirile în direct la televiziune, pariază și puțin, cum ar fi pe un pahar de bere, însă uneori și mult, de exemplu pe cîteva mii de dolari. ***"Tinerii fără bani și ghinioniști au furat obiecte de valoare din familie pentru a-și putea plăti datoriile"***, conchide ziarul vietnamez.

Blatter vrea mai multă disciplină în fotbal

Președintele Federației Internaționale de Fotbal, Joseph Blatter, și-a exprimat indignarea față de faultul comis de atacantul olandez Dennis Bergkamp asupra mijlocașului iugoslav Sinisa Mihajlovic, în repriza a doua a meciului din optimile de finală. Blatter a declarat că va invita personal Comitetul de disciplină al FIFA la un studiu al casetei video cu înregistrarea partidei.

"Nu cred că este de datoria mea să intervin. Comitetul de disciplină este independent, ca de altfel și Comisia de Apel. Dacă Executivul ar interveni în problemele lor, acesta nu ar fi un lucru democratic. Dar, cînd voi participa la următoarea ședință, voi avea un cuvînt de spus și încă unul foarte serios", a afirmat președintele FIFA, adăugînd că spaniolul Pablo Porta Bussoms ar putea fi înlocuit de la conducerea Comitetului de Disciplină.

Arbitrul spaniol al partidei, Jose Maria Garcia Aranda, nu a luat nici un fel de măsură împotriva lui Bergkamp, iar asistentul de pe acea parte nu a schițat de asemenea nici un gest, în urma incidentului. Blatter a propus ca asistentul de linie, care nu a semnalat nici o infracțiune asupra lui Mihajlovic, să nu mai fie delegat la următoarele partide din cadrul Cupei Mondiale. Dacă Bergkamp ar fi fost eliminat în meciul contra Iugoslaviei, el nu ar mai fi jucat în sferturi și în semifinale. Trebuie remarcat faptul că atacantul olandez a marcat golul victoriei din meciul cu Argentina, din sferturile de finală.

Blatter și-a mai manifestat "iritarea" că, după părerea lui, la prezenta ediție a Cupei Mondiale, s-au înmulțit cazurile de "tragere de tricouri". El a regretat că sistemul video nu este utilizat mai des. ***"Nu îți vine să crezi cînd vezi atâția jucători trăgînd de tricourile adversarilor. Ai impresia că ei sînt plătiți de marii fabricanți de textile, pentru a testa calitatea produselor lor. Regret faptul că membrii comisiei de disciplină nu folosesc sistemul video. Am intenția ca după fluierul final al Cupei Mondiale, să discut cu ei pe această temă. Sistemul video este o metodă de depistare a jucătorilor care se folosesc de metode lipsite de fair-play în cîștigarea balonului. Este cazul să fie utilizată"***, a declarat Blatter într-o conferință de presă.

Dacă gol nu este, nimic nu este

Pentru un meci de fotbal urmărit de zeci de mii de spectatori și milioane de telespectatori, golul este ca o ploaie de vară, rapidă și rece, venită în plină arșiță, menită să răcorească întreaga fierbere de pe gazon, din tribune și fotolii. Și dacă, preț de 90 de minute și ceva, asistența nu a fost delectată măcar cu un gol, fie el și amețit, înseamnă că spectacolul, care s-ar fi dorit de ținută, nu a avut sare. Și nici piper. Iar despărțirea de stadion sau de cutiuța magică, ce are menirea de a arunca spre noi crunta realitate, devine o descătușare așteptată, după timpul irosit. În schimb, atunci cînd meciul a fost garnisit din plin cu goluri, ruperea de arena sportivă devine dureroasă, chiar plină de regrete că s-a pus capăt unui spectacolul care ne-a captat, pe toate canalele, atenția. Așa încît, toată lumea așteaptă golul. Și în primul rînd fotbaliștii, cei care intră pe teren convinși că numai printr-un gol pot urca în top, fie și numai un singur loc.

Final de meci, mingea ajunge la Dennis Bergkamp care o mîngîie discret, trece de un adversar și pasează, cu dreptul, pînă la Michael Owen, acesta deviază din prima printre fundașii centrali, ieșiți din dispozitiv, pînă la Raul, ultimul reluînd din vole, imparabil, pe lîngă portar: GOOOL! Și vulcanul erupe. Nu, nu este golul realizat în urma unei combinații șnur a selecționatei mondiale. A fost doar o închipuire. Un magnific gol realizat prin contribuția a trei jucători care au marcat goluri memorabile la Coupe du Monde. Bergkamp, Owen și Raul fac parte din echipe diferite, care au avut fiecare parcursul ei, dar fiecare dintre ei și-a etalat clasa, marcînd goluri cu valoare de document.

În ultimele minute ale partidei, Bergkamp a jonglat, pur și simplu ca la antrenament, cu mingea, în careul argentinian și a marcat cu un șut plasat, după o preluare ca-n filme și o fentă, în fața fundașului Roberto Ayala, demnă de un adevărat geniu. Olanda a rămas în cursă, iar Argentina a căzut în cursă.

Englezul Michael Owen a marcat în meciul cu Argentina, din optimi, unul dintre cele mai frumoase goluri ale acestui Mondial

Pasa căpitanului Frank de Boer rămîne totuși începutul de geneză. Owen a marcat și el un gol antologic în partida cu Argentina. La numai 18 ani, atacantul de la FC Liverpool, care aleargă 10.9 pe suta de metri, a preluat un balon de la centrul terenului, a croșetat splendid printre doi fundași sud-americani și, șutul său, în diagonală, l-a surprins pe portarul Roa, mingea oprindu-se în plasă. Gol ca de la manual. Spectacol. Geniu. Numai că numărul lui Owen nu a fost suficient pentru ca Albionul să meargă mai departe. Golul însă a rămas. Și milioane de privitori îl vor avea pentru multă vreme în fișierele memoriei.

Raul a avut nevoie de o singură atingere de balon pentru a aduce Spania în extaz. În partida contra Nigeriei, coechipierul său Hierro l-a servit cu o excelentă centrare la care Raul nu avut decît a pune cu știință piciorul drept pentru ca intervenția la sacrificiu a portarului Rufai să nu aibă nici un fel de efect. Dar tribunele au erupt din nou. Și din nou datorită un splendid gol. Și de cîte ori nu a luat foc asistența prezentă la Coupe du Monde. Amintiți-vă golul lui Adrian Ilie, olteanul care a lobat senzațional balonul peste Mondragon. Apoi golurile lui Njanka, Oliseh, Beckham, Ortega, Batistuta, Vieri, Prosinecki, Kostadinov, Hadji, Moldovan, Sand. Și nu numai ale lor.

Dar amintiți-vă și de paradele portarilor, cei care sînt supuși de cele mai multe ori criticilor vehemente atunci cînd echipa lor pierde. Portarii sînt cei care pot decide soarta unei partide. Autorii golurilor sînt însă cei care condimentează, atît cît este necesar, un meci de fotbal. **(Laurențiu GURALIUC)**

Incidente în Bosnia, provocate de "suporterii" croați

Aproximativ 200 de suporteri croați au atacat și au provocat importante pagube materiale locuințelor refugiaților musulmani, din orașul Stolac, din sudul Republicii Bosnia-Herțegovina, după victoria selecționatei croate în partida cu Germania, a declarat ***Judith Kumin***, marți, la Geneva, purtătorul de cuvînt al Înaltului Comisariat pentru Refugiați ai Organizației Națiunilor Unite.

"Așa-zișii suporteri croați s-au folosit de victoria selecționatei naționale la Cupa Mondială, pentru a distruge casele refugiaților musulmani, prin incendierea lor și molestarea proprietarilor. Aceștia erau în curs de reconstruire a locuințelor, părăsite anterior. Două autocare și un rezervor de apă ale Înaltului Comisariat au căzut și ele pradă actelor de vandalism. Poliția locală era prezentă în timpul acestor incidente, dar nu a făcut nimic pentru prevenirea lor și nici, ulterior, pentru stoparea lor", a precizat oficialul ONU, marți, într-o conferință de presă.

Întrebată ce se va întîmpla, dacă Croația va cîștiga Cupa Mondială, Judith Kumin a afirmat că ***"ONU privește cu toată seriozitatea această ipoteză și că, în acest sens, s-a pus la punct un plan de urgență, care să ocrotească viața și bunurile materiale ale cetățenilor musulmani recent repatriați, asigurîndu-le o protecție totală împotriva elementelor huliganice"***.

"Orașul Stolac a fost desemnat de către semnatarii acordului de la Dayton ca fiind unul dintre cele 4 orașe pilot, în care se va pune în aplicare experimentul de reîntoarcere al refugiaților musulmani, dar și de asigurare a protecției lor. Este un sentiment deprimant, pe care îl încercăm acum, cînd observăm că grupuri organizate de huligani, cu asentimentul tacit al poliției locale, agresează violent pe repatriații bosniaci, în număr de 400, față de cei 8.000, cîți erau inițial în Stolac. Ei au revenit la căminele lor devastate, încercînd să și le reconstruiască și să își continue viața pe meleagurile lor natale", a mai spus Judith Kumin.

Cu același prilej, purtătoarea de cuvînt a Înaltului Comisariat ONU a făcut cunoscut că s-a lansat un apel autorităților croate, prin care s-a cerut să asigure protecția refugiaților, reveniți la căminele lor, întrucît lor le revine întreaga responsabilitate pentru pagubele materiale sau eventualele pierderi de vieți omenești, care se pot produce în urma unor asemenea evenimente ce contravin total acordurilor de la Dayton.

Noul incindent din orașul Stolac intervine la puțin timp după cel din Mostar, cînd, în sectorul musulman, o femeie și-a pierdut viața, iar un bărbat a fost grav rănit, în urma "gloanțelor rătăcite", venite din sectorul croat, unde suporterii, prin cîntece, dansuri, dar și... prin tiruri de arme automate sărbătoreau victoria, în sferturile de finală ale Cupei Mondiale, a selecționatei naționale.

SCOALA POSTLICEALĂ
PRO HUMANITAS

Sesiune de înscriere
- fără concurs
- fără limită de vîrstă
- chiar și fără BAC

p'nă la 15 iulie: **reduceri taxe**

Relații la 032/11.16.24 (Iași)
031/58.32.18 (Botoșani)
030/23.23.83 (Gura Humorului)

BIBLIOTECA
CENTRALĂ UNIVERSITARĂ
„M. EMINESCU" IAȘI

LOCAL - PAGINA 3A

Numai Mitropolitul Daniel îi poate împăca pe nașul Simirad și finul Antonesei

CITIȚI SUPLIMENTUL MONITORUL SPORT

Francezii se văd deja învingători în finală

corespondența de la trimisul nostru special, Nicolae GRECU

Monitorul Sport
Thuram, noul D'Artagnan
Francezii se văd deja învingători în finală

Ziarul care stă de vorbă cu oamenii

VINERI
10 iulie 1998
Anul VIII
Nr. 159 (2136)
20 PAGINI
1500 LEI

Monitorul

MONITORUL
271.271
www.monitorul.ro

azi

Ajutor: Senatorii Vosganian și Cataramă sar în ajutorul firmelor mici. **5A**

Trînta profului: Un profesor de la Facultatea de Fizică a "trîntit" la examen o grupă întreagă. **2A**

Unde-s banii? Acționarii de la FPP II Moldova așteaptă și acum dividendele demult promise. **5A**

Nu mai răsună Valea: Ieri a ieșit din pușcărie Miron Cozma, fostul lider al minerilor din Valea Jiului. Valea n-a mai răsunat ca altădată. **10A**

Inflația scade: Ultimele statistici date publicității spun că rata inflației scade la 1,3%. **5A**

Monden: Crema Iașului a sărbătorit in corpore Ziua Americii. **4A**

Gaz peste foc: După ce că a primit cei mai mulți bani de la buget, directorul RAJAC toarnă gaz peste foc și se declară și el nemulțumit. **3A**

mîine

Interviu: George Pruteanu, fostul senator PNȚCD și cunoscut om de televiziune, precum și Adrian Vasilescu, directorul Direcției Comunicare din Banca Națională a României sînt invitații paginii speciale "Minitorul Interviu" de mîine. **4A**

Dezvăluirile spionului Ricardo Manfredini

Ricardo Manfredini, italianul care a ținut pe jar timp de un an filiala din Iași a Serviciului Român de Informații, ai cărei ofițeri l-au pus sub acuzația de spionaj industrial, revine în actualitate cu declarații senzaționale. Manfredini, de profesie biolog, domeniu în care a făcut o carieră remarcabilă pe plan internațional, a fost judecat de cea mai înaltă instanță a Justiției ieșene, Curtea de Apel, și a fost condamnat la patru ani și șase lunide închisoare cu executare. Ofițerii SRI, procurorii și judecătorii ieșeni au ajuns la aceeași concluzie: italianul se face vinovat de "*inițierea, organizarea și constituirea pe teritoriul României a unei structuri informative care a cules și a transmis în străinătate date cu caracter secret și confidențial din cadrul SC Antibiotice SA Iași".* Este primul cetățean străin condamnat la Iași, după 1989, sub această acuzație. Juriștii ieșeni nu-și amintesc de vreun caz de spionaj industrial judecat în ultimii 50 de ani, dar nu pot spune că nu au existat. Asemenea dosare, susțin ei, dacă ajungeau în instanță, erau judecate cu ușile închise. Sentința nu este definitivă, dar chiar dacă ar fi fost nu ar fi putut să fie pusă în aplicare, deoarece Manfredini a părăsit țara în urmă cu un an, în ciuda interdicțiilor fixate de instanța de judecată. În aceste condiții, audierea lui Manfredini nu a fost posibilă, condamnarea lui pronunțîndu-se în lipsă. Scăpat printre degete de SRI și Justiție, cercetătorul italian, de origine croată, și-a continuat afacerile și cariera științifică sub protecția statului italian, ferit de eventualele "excese" ale urmăritorilor. Zilele trecute, "spionul" a rupt tăcerea. El a hotărît să apară în paginile Monitorului. **(N. MANOLIU)**

Continuare în pagina 2A

"Spionaj pentru un produs care costă cît două pîini?"

"Știți cît costă pe piață Penicilina G? De două ori mai mult decît o pîine. Spuma de bărbierit e mai scumpă decît Penicilina G. Și serviciile secrete române vin și spun că eu am atentat la securitatea statului național pentru acest produs, pe care-l puteți cumpăra în orice magazin!?"

Legea tichetelor de masă va intra în vigoare

■ *fiecare patron poate aloca 15.000 de lei pe zi pentru masa unui salariat, bani care nu se impozitează*

Președintele Emil Constantinescu a promulgat, ieri, Legea privind acordarea tichetelor de masă. Actul normativ urmează să intre în vigoare imediat după publicarea ei în Monitorul Oficial. Parlamentul a aprobat Legea tichetelor de masă acum două luni. Valoarea nominală a unui tichet de masă este prevăzută pînă la valoarea de ***15.000 lei,*** la data aplicării prevederilor legii, sumă ce se indexează semestrial cu indicele prețurilor de consum înregistrat la mărfurile alimentare, comunicat de Comisia Națională pentu Statistică. Tichetele de masă pot fi utilizate numai pentru achitarea mesei sau pentru achiziționarea de produse alimentare, în zilele în care salariatul este prezent în unitate. Unitățile emitente de tichete de masă sînt angajatorii care au organizat cantine-restaurant sau bugete sau sînt unități specializate ce își desfășoară această activitate în baza autorizației de funcționare acordată de Ministerul Finanțelor. Tichetele de masă pot fi utilizate în unități de administrație publică, cantine-restaurant, bufete cu care unitățile emitente au contractat prestarea serviciilor respective. ***Sumele corespunzătoare tichetelor de masă acordate de angajator nu se vor lua în calcul la stabilirea drepturilor și obligațiilor care se determină în raport cu venitul salarial.*** **(amănunte în pagina 6A)**

"Punctul pe i" - despre disputa bugetului

În această seară, începînd cu ora 19.00, Ovidiu Șimonca vă invită să ascultați la Radio Nord-Est o dezbatere despre disputa din administrația locală ieșeană, pe marginea proiectului de buget. În emisiunea "Punctul pe I" se va prezenta situația incendiară rezultată după împărțirea bugetului, situație ce a degenrat în acuze personale între președintele Consiliului Județean, Liviu Antonesei și primarul municipiului Iași, Constantin Simirad. Ascultătorii își vor putea spune părerea, sunînd în direct în emisiune la numerele de telefon 211550 și 142446.

A APĂRUT

2500 lei
TV Monitorul
Nr. 27 / 11-17 iulie 1998
GHIDUL COMPLET AL PROGRAMELOR TV LOCALE, NAȚIONALE ȘI SATELIT
Jodie Foster
RĂTĂCIRE
acasă
Concurs INTEGRAMA TV - Premiul lunii IULIE
1 televizor color DAEWOO

De mîine, vremea se va încălzi

Vremea se va încălzi și va deveni frumoasă în zilele de 11, 12 și 13 iulie - informează Institutul Național de Meteorologie și Hidrologie (INMH). Cerul va fi variabil, mai mult senin în sudul țării, în ultimele două zile ale intervalului. Averse izolate se vor mai semnala doar în ziua de 11 iulie, în Moldova și la munte. Vîntul va sufla slab, pînă la moderat, cu unele intensificări în prima parte a intervalului, în zona montană. Temperaturile minime vor fi cuprinse în general între 8 și 18 grade Celsius. Cele maxime vor crește de la valori între 20 și 26 de grade, în cursul zilei de sîmbătă, pînă la valori între 24 și 32 de grade, în cursul zilei de luni. Potrivit prognozei, astăzi, vremea va fi răcoroasă și, în general, instabilă. Cerul va fi variabil în Oltenia și Muntenia, și mai mult noros în rest. Vor cădea ploi ce vor avea și caracter de aversă, pe arii relativ extinse, în nordul, centrul și nord-estul țării, precum și la munte.

MOLDO INTERTOUR
MOLDO-INTERTOUR IAȘI-ROMÂNIA
Dealer autorizat
KIA MOTORS
PHILIPS
și **MOBILEXTRA** Cîmpulung
își anunță clienții fideli și interesați că și-a schimbat sediul de la Magazinul Iris (lîngă Scala) în str. **A. Panu nr. 2** - mezanin (fostul Bar Noemi)
Alte informații la telefon 217822, 211730, 211732

La Matematică, ministerul le-a întins o cursă elevilor de-a opta

■ *ei s-au trezit cu o problemă despre corpuri înscrise, deși acest capitol nu figura în programă* ■ *singura gafă semnalată în Iași de inspectorat a fost la Liceul Economic, unde o profesoară a scris pe tablă la un exercițiu plus în loc de minus* ■

Ieri, candidații la admiterea în învățămîntul liceal și profesional s-au confruntat cu proba de foc a concursului: Matematica. Enunțul punctului 4 din subiectul III a fost declarat de către profesorii de matematică destul de derutant, deoarece apare în enunțul problemei o noțiune pe care elevii nu au studiat-o la școală. "***Elevii nu au învățat materia corpurilor înscrise, dar problema se poate rezolva. Candidații trebuiau să ignore din enunț cuvîntul înscris. Toate cele trei probleme mari au fost din programa școlară"***, ne-a declarat inspector de matematică Victor Geangalău, secretar general al Comisiei județene de admitere. Subiectul de concurs care a "picat" la matematică a fost, în opinia prof. Victor Geangalău, cel mai ușor dintre cele opt variante alcătuite de Ministerul Educației Naționale, dar mai dificil totuși decît cel de anul trecut. Baremele trimise de MEN au fost, de această dată, mult mai detaliate, deci mai precise. Singurul incident care a "întunecat" examenul de admitere s-a întîmplat la Liceul Economic nr. 1, unde o profesoară a transcris greșit pe tablă un exercițiu de la problema I, punctul b. Ea a confundat un "minus" cu un "plus". Elevii nu vor pierde punctajul acordat (0,5 puncte), dacă vor rezolva corect exercițiul dictat eronat. ***"Probabil că profesoara a greșit din cauza presiunii examenului și oboselii. Ea va da notă explicativă. Din fericire, elevii nu vor fi afectați"***, a mai adăugat prof. Victor Geangalău. **(Alina ȚIȚEI)**

Părinții s-au luat la întrecere cu copiii, rezolvînd în curțile școlilor subiectele

Continuare în pagina 2A

Ministrul de Interne vrea să dubleze salariile polițiștilor

■ *el s-a declarat îngrijorat de faptul că cei mai buni specialiști părăsesc Ministerul de Interne*

Ministrul de Interne, *Gavril Dejeu*, a declarat, ieri, că salariile angajaților Ministerului de Interne ar trebui să fie cel puțin duble, iar polițiștii ar trebui să primească un spor de periculozitate. ***"Este absolut necesar să se reglementeze problema salarizării în minister. Avem rezultate bune. Această misiune trebuie dusă la căpăt cu oameni cu experiență, dar aceștia pleacă din cauza slabei salarizări. Guvernul a apreciat că este nevoie de un proiect separat pentru Legea privind salarizarea pentru ministerele cu structuri militare, care este gata și va fi înaintat curînd"***, a adăugat Dejeu. Ministrul a mai spus că, în prezent, se elaborează criteriile care vor sta la baza organizării Poliției, problema esențială ponderea între poliția comunitară și structura centralizată.

ATENȚIE

Polițiștii vor suspenda permisul de conducere la cea mai mică abatere

Începînd de astăzi, conducătorii auto vor trebui să fie mult mai precauți atunci cînd circulă pe străzile Iașului. Numărul mare de accidente, tamponări și coliziuni produse la intervale foarte scurte de timp i-a determinat pe ofițerii din conducerea Inspectoratului de Poliție al Județului Iași să caute o soluție pentru împiedicarea acestor evenimente. Polițiștii au decis să ia măsuri radicale pentru a-i face pe șoferi să respecte regulile de circulație. Pînă acum, conducătorii auto care încălcau legea circulației pe drumurile publice se alegeau cu o banală amendă și, în cazuri foarte grave, li se suspenda carnetul. Polițiștii au hotărît să întoarcă foaia. Ei au decis că ***prima măsură care se va lua împotriva șoferilor care încalcă legea este suspendarea carnetului,pentru contravențiile sau infracțiunile respective, iar apoi, în funcție de gravitatea faptei, întocmirea dosarului penal.*** Conducătorii auto care nu vor acorda prioritate și vor intra în coliziune fie cu altă mașină, fie cu un pieton, chiar dacă accidentul este foarte ușor, vor rămîne fără carnet timp de 60 de zile. Aceeași sancțiune se va da și în cazul șoferilor care circulă cu autoturisme ce prezintă defecțiuni tehnice, indiferent de gradul acestora. De asemenea, ***conducătorilor auto care se află sub influența aloolului le va fi suspendat carnetul timp de 90 de zile.*** Dacă aceștia prezintă o alcoolemie ce depășește 1 la mie, ei comit o infracțiune și, pe lîngă suspendarea carnetului timp de trei luni, se aleg și cu dosar penal. ***"Este îngrijorător ce se întîmplă pe străzile Iașului. Șoferii merg cu viteză peste limita legală, fac depășiri foarte riscante și circulă sub influența alcoolului. Într-o singură noapte, se comit în jur de 10 evenimente rutiere, iar, ca o observație, tot mai multe femei circulă sub influența băuturilor alcoolice. "***, ne-a declarat col. Ion Toarbă, șeful IPJ. Întîmplător, primul conducător auto asupra căruia s-a aplicat o sancțiune mai severă decît pînă acum este un polițist. Este vorba de Marcel Mare, șeful Postului de Poliție Românești, aflat la volanul mașinii IS 19 PYK, s-a angajat într-o depășire riscantă. Aflat în drum spre Iași, în localitatea Budăi, polițistul a depășit un autoturism și a intrat în derapaj. Mașina subofițerului s-a răsturnat și a mai parcurs, pe două roți, aproximativ 7 metri, după care s-a oprit în poziția firească. Plutonierul nu a fost rănit, însă a rămas fără carnet de conducere pentru 90 de zile. **(Mădălina LUCA)**

NU MĂ CĂUTAȚI !
Am cîștigat premiul de fidelitate LA RADIO NORD EST !!!
SUNT...PE LITORAL !!!
TE AȘTEAPTĂ DOUĂ EXCURSII LA MARE !!!
NORD EST Radio

ORAŞUL PE O COLOANĂ

De luni, se opreşte apa caldă în patru cartiere

La începutul săptămînii viitoare va intra în revizie tehnică Magistrala II din sistemul de termoficare. Pentru o perioadă de 12 zile, locuitorii din zonele Tudor Vladimirescu, Tătăraşi Nord, Sf. Lazăr, Centru şi Gară nu vor mai avea apă caldă.

Aceasta este ultima magistrală care intră în revizie, urmînd ca, după finalizarea lucrărilor de aici, pentru mai puţin de două săptămîni, pe toate magistralele să circule apă caldă conform programului normal. De pe 3 august însă întregul sistem de termoficare va fi oprit, furnizarea energiei electrice reluîndu-se abia pe data de 14 august. Magistrala IV reintră astăzi în funcţiune după cele 12 zile în care s-a aflat în revizie tehnică. Cu toate acestea, reluarea programului de furnizare a apei calde pe această magistrală nu va fi resimţită de prea mulţi locuitori din zonele Frumoasa, Nicolina şi CUG. Motivul îl constituie faptul că marea majoritate a acestora au datorii mari către RA "Termoficare". **(Adrian A. GIURGEA)**

Pregătiri pentru admiterea la facultate

Înscrierea candidaţilor la concursul de admitere din septembrie 1998, organizat de Universitatea "Al. I. Cuza", va începe pe data de 26 august. Aceştia îşi vor putea depune dosarele la secretariatele facultăţilor pînă pe 31 august. Exceptie fac acele facultăti unde concursul de admitere conţine şi probe eliminatorii. La acestea, perioada de înscriere este cuprinsă între 18-21 august. Probele de concurs se vor desfăşura, ca şi anul trecut, în zilele de 3-5 septembrie. Conform metodologiei de admitere adoptate de Senatul Universităţii "Al. I. Cuza", candidaţii vor susţine examenele în limba în care disciplinele au fost predate în liceu. Subiectele din acest an vor fi stabilite de către profesori desemnaţi de către rector. Modalitatea de alcătuire a subiectelor va fi aleasă de către comisiile de concurs, nemaifiind prevăzută în metodologie metoda deschiderii aleatorii a cărţii. **(Emilia CHISCOP)**

Poliţiştii dau o mînă de ajutor sinistraţilor

Poliţiştii ieşeni au depus ieri, în contul sinistraţilor din localităţile afectate de inundaţii, suma de 5.400.000 de lei. Acţiunea de colectare a acestor bani s-a derulat timp de două zile şi a fost organizată de Inspectoratul Judeţean de Poliţie. Deşi ofiţerii susţin că salariile nu le permit să-şi întreţină familiile, ei au scos din buzunar sume cuprinse între 10.000 şi 50.000 de lei. *"Sîntem cu toţii oameni şi vrem să le dăm o mînă de ajutor sinistraţilor, care au pierdut tot ce au agonisit de-a lungul vieţii. Sîntem conştienţi că banii strînşi nu acoperă nevoile acestor oameni vitregiţi de natură, însă este important că am organizat acţiunea de colectare a fondurilor şi, vreau să vă spun că nu a fost poliţist care să nu contribuie financiar"*, ne-au declarat ofiţerii. **(Mădălina LUCA)**

Un profesor de la Fizică a "trîntit" toată grupa la examen

■ *atît în sesiunea de iarnă, cît şi în cea de vară, din cei aproximativ 30 de studenţi, doar 2 au făcut excepţie* ■ *studenţii spun că, asftel, profesorul Valeriu Pop vrea ca secţia de Fizică Medicală să se desfiinţeze* ■

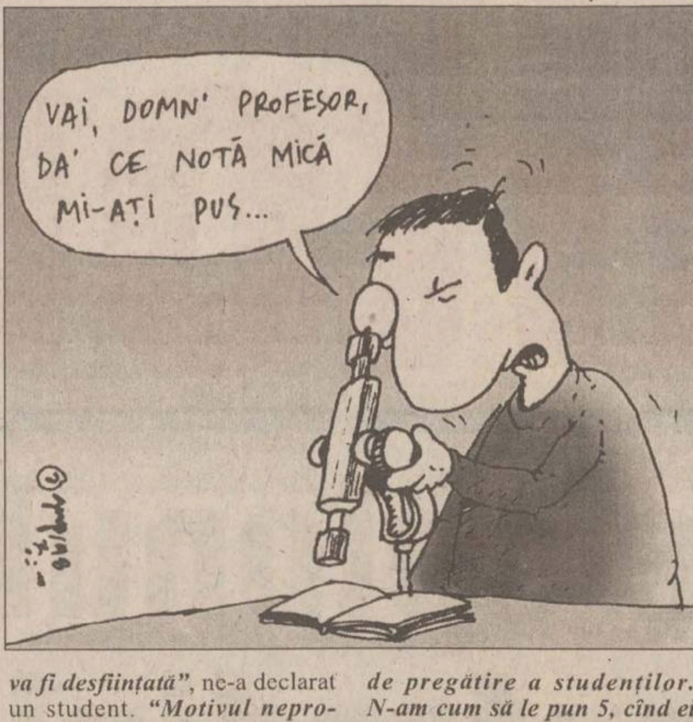
VAI, DOMN' PROFESOR, DA' CE NOTĂ MICĂ MI-AŢI PUS...

Mai mulţi studenţi din anul II de la secţia Fizică Medicală a Facultăţii de Fizică din cadrul Universităţii "Al. I. Cuza" s-au revoltat la decanat împotriva profesorului *Valeriu Pop*, care a "trîntit" la examen aproape întreaga grupă. Reclamaţiile studenţilor au fost însoţite de cele ale părinţilor, veniţi de departe pentru a-şi salva odraslele de la dezastru. Din cei aproximativ 30 de studenţi de la specializarea Fizică Medicală, doar doi au reuşit să ia note de trecere la disciplina Optică, spectroscopie şi aparate medicale, predată de prof.dr. Valeriu Pop. Ceilalti nu au promovat examenele nici în sesiunea de iarnă, şi nici în cea de vară. *"Prof.dr. Valeriu Pop este împotriva secţiei de Fizică Medicală şi ne ameninţă că nu ne va trece. La celelalte examene nu au picat decît puţini. Prof.dr. Pop speră că, nepromovînd examenul în masă, specializarea va fi desfiinţată"*, ne-a declarat un student. *"Motivul nepromovării examenului nu este altul decît nivelul foarte slab de pregătire a studenţilor. N-am cum să le pun 5, cînd ei îmi fac teze de 3, iar la proba orală nu se prezintă. Eu nu doresc altceva decît să învețe. Nu mă interesează notele obţinute de studenţi la alte discipline. Mulţi colegi de-ai mei pun note mari nemeritate. Din păcate, studenţii s-au prezentat total nepregătiţi de fiecare dată cînd au venit la examenul meu. Eu consider că cei care nu reuşesc să facă dovada unui bagaj minim de cunoştinţe nu merită să absolve facultatea"*, a afirmat prof.dr. Valeriu Pop. El consideră că acuzaţiile aduse de studenţi, privind dorinţa de desfiinţare a specializării de Fizică Medicală, sînt nefondate. *"Nu m-aş răzbuna pe nişte copii. Credeţi că pot eu decide soarta unei secţii? Cei de la studii aprofundate au note mari la disciplina mea pentru că învaţă. Ştiu că sînt calificat drept un profesor exigent. Am avut reclamaţii şi am suportat presiuni de la oameni importanţi, de-a lungul anilor, aşa că nu mă surprinde nemulţumirea celor din anul II"*, a adăugat prof.dr. Valeriu Pop. **(Emilia CHISCOP)**

La Matematică, Ministerul le-a întins o cursă elevilor de clasa a opta

Continuare din pagina 1A

Un caz mai nostim, care a "înveselit" atmosfera de examene, s-a semnalat în comuna Stolniceni - Prăjescu, unde pentru doi candidaţi înscrişi la şcoala profesională, s-a deplasat o comisie de admitere formată din 9 cadre didactice. "În regulament scrie că şi pentru un singur candidat trebuie formată o comisie. La şcoala profesională amintită s-au înscris doar 2 candidaţi pe 25 de locuri", a mai adăugat prof. Victor Geangalău. Reamintim că pentru examenul de admitere s-au înscris în această vară 5447 de candidaţi pentru învăţămîntul liceal şi doar 1988 la şcoala profesională. Practic, doar 7435 din cei 9460 de absolvenţi ai clasei a VIII-a şi-au exprimat dorinţa de a-şi continua studiile. Astfel, aproape 2000 de adolescenţi au rămas, din punct de vedere educaţional, doar la nivelul gimnaziului. Ei vor avea posibilitatea să reintre în sistemul de învăţămînt în august, cînd se va organiza cea de-a doua sesiune de admitere.

Precizăm că învăţămîntul preuniversitar ieşean oferă tuturor absolvenţilor de clasa a VIII-a posibilitatea de a-şi continua studiile sau de a învăţa o meserie. Pentru anul şcolar viitor, Ministerul Educaţiei Naţionale a aprobat pentru judeţul Iaşi 10.117 locuri distribuite astfel: la liceu (5244), şcoli profesionale (2625), complementare (1625), în instituţii speciale pentru tinerii cu handicap (336) şi în unităţi cooperatiste (275).

Sute de ieşeni naivi au căzut în plasa escrocheriilor cu vize pentru Vest

■ *ei şi-au pierdut locurile de muncă şi ultimele economii din dorinţa de a munci pe dolari*

Mirajul vizelor pentru unul dintre spaţiile occidentale este departe de a se estompa. Direct proporţional cu scăderea nivelului de trai din ţară, creşte dorinţa românilor de a emigra, fie definitiv, fie pe o perioadă determinată, la terminarea căreia să poată reveni acasă cu buzunarele doldora de dolari. Emigrarea definitivă necesită un capital de 70-100 milioane lei şi îndeplinirea altor condiţii ce restricţionează inevitabil numărul celor care, în cele din urmă, vor primi viză de rezident în Canada, Australia sau Noua Zeelandă. Dacă acest tip de emigrare are loc în condiţii perfect legale, nu acelaşi lucru se poate spune despre plecările din ţară pe perioade de 3,6 sau12 luni, în interes "turistic" sau cu contracte de muncă. Puţine sînt firmele autorizate şi, în acelaşi timp, capabile să intermedieze, în mod legal, obţinerea locurilor de muncă în străinătate. De altfel, astfel de afaceri se fac între firmele specializate din România şi omoloagele lor din ţările în care există cerere de forţă de muncă ieftină. În prezent, un număr neglijabil de ţări occidentale au programe guvernamentale de atragere a muncitorilor din Europa de Est, iar cele care au astfel de programe - Germania, spre exemplu - impun ca o condiţie de bază o bună cunoaştere a limbilor lor naţionale. Israelul, stat dispus să atragă muncitori, în special în construcţii, se pare că are unele greutăţi în a-i convinge pe oamenii lor de afaceri că românii veniţi la muncă trebuie trataţi mult mai bine decît palestinienii. Franţa, Olanda, Belgia, Elveţia, Spania, Marea Britanie, Italia şi ţările nordice nu agreează ideea cu muncitori din Estul Europei, decît dacă este vorba de forţă de muncă înalt calificată. În aceste condiţii, românii nu pot spera decît să obţină vize turistice, pe care să le folosească în ideea muncii "la negru". Cei mai creduli însă, cheltuie sute de dolari pe niste formulare tipizate ce ţin loc de contract de muncă în străinătate şi care, ulterior, devin numai bune de azvîrlit la gunoi. Specialiştii în tras "ţepe" cu vize de muncă sînt foarte bine dotaţi din punct de vedere tehnic, au computere şi acces pe Internet, special pentru a da o notă de credibilitate şi seriozitate întregii afaceri. Un adevărat reper în ceea ce priveşte gradul de credibilitate al unor indivizi dornici de muncă în străinătate a rămas aşa-zisa "afacere pescărească". ***Mihai Bauman*** (29 ani) a reuşit să înşele peste 50 de ieşeni cu suma totală de aproximativ 200 milioane lei, promiţîndu-le locuri de muncă pe niste pescadoare, în Marea Roşie şi Marea Mediterană. La fel de spectaculoase au fost şi escrocheriile cu vize practicate cu dezinvoltură de basarabeanul ***Valeriu Şoimu***, împreună cu bucureşteanul ***Dumitru Mihăilescu***, sub paravanul firmei Amorom Impex SRL. Anchetatorii au stabilit că cei doi au înşelat mai multe zeci de persoane cu suma totală de 35.000 dolari, vizele promise fiind pentru Italia, Canada, Austria şi Elveţia. Cea mai de răsunet escrocherie cu vize rămîne cea pusă la cale de ieşeanul Dan Florin Rotaru (45 ani), care a primit de la 200 de indivizi suma totală de 60.000 dolari, în numele firmei Cougar SRL.

În condiţiile actuale ale economiei româneşti, astfel de "afaceri" cu vize nu vor înceta să se deruleze, cu toate eforturile poliţiştilor de a stopa fenomenul. **(Adrian ONCIU)**

Basarabeanul Valeriu Şoimu este în arest pentru un "tun" de 35.000 de dolari

Părinţii candidaţilor de la Liceul "Cuza" sînt nemulţumiţi de notele de la Bac

■ *unii dintre ei consideră că elevii ar fi fost depunctaţi pentru că au protestat împotriva bacalaureatului la 7 obiecte*

Curtea Liceului "Al.I.Cuza" a fost ieri plină de părinţi şi elevi necăjiţi că au picat bacalaureatul. Aceştia consideră că rezultatele dezastruoase obţinute la Matematică şi Limba Română se datorează unei răzbunări. ***"Doamna Eugenia Cohal*** (una dintre profesoarele de matematică care au corectat tezele - ***n.r.***) ***este împotriva acestui liceu, ea spunînd despre absolvenţii acestui liceu că sînt nişte golani"***, ne-a declarat unul dintre părinţi. La Matematică, din 60 de candidaţi, 27 de elevi au fost respinşi. Elevii picaţi consideră că au fost "pedepsiţi" astfel pentru că au fost primii care au ieşit anul trecut în stradă să protesteze împotriva susţinerii bacalaureatului la 7 obiecte. Părinţii afirmă că tezele contestate au "plecat" însemnate spre Inspectoratul Şcolar Judeţean pentru recorectare. ***"Cele de aici au plecat cu banderolă albastră lipită pe numele candidatului. Dacă a fost singurul liceu cu albastru, este clar că noi am plecat etichetaţi. Surprinzător este că notele puse după recorectare au fost chiar mai mici decît cele acordate de doamna Cohal. Poate că au fost indicaţii"***, ne-a declarat R.I., mama unui candidat care a dorit să-şi păstreze anonimatul de teamă că fiul său va fi picat şi în a doua sesiune de bacalaureat. În sprijinul ideii pe care o susţin, părinţii ne-au povestit că au fost notaţi sub 5,00 chiar şi elevi care au participat la faza judeţeană a Olimpiadei de Matematică, unde au fost notaţi cu 8,00. Ei au adăugat că şefa promoţiei 1998, o elevă "de zece", a luat la Matematică puţin peste nota 5,00. Deocamdată, profesoara Cohal nu poate fi contactată deoarece a plecat să se odihnească, la mare. ***Prof. Camelia Gavrilă***, inspector general al ISJ, ne-a declarat că, la Matematică, tezele candidaţilor au fost foarte slabe şi deşi s-a mers pe ideea unui barem generos, nu s-a reuşit ridicarea notei pînă la 5,00. ***"Părinţii sînt foarte necăjiţi şi pot să ceară o reverificare. Tuturor tezelor care au ajuns la corectori li s-au lipit la ISJ o nouă bandă, peste cea a şcolii"***, a conchis prof. Camelia Gavrilă. **(Alina ŢIŢEI)**

Parc de joacă din Copou, sub şenilele buldozerelor

■ *pe locul respectiv, susţin oamenii din zonă, se construieşte un depozit de medicamente* ■ *locatarii blocurilor din apropiere cred că cel mai frumos cartier al oraşului va deveni în curînd un şantier* ■

Muncitorii care lucrează de zor sînt păziţi de agenţi de pază

Locatarii Asociaţiilor de locatari ale blocurilor E4 şi E5 din Bulevardul Copou nr. 28A - 26A asistă zilnic la deteriorarea legală a unui părculeţ cu spaţii verzi şi locuri de joacă. Necazul acestor oameni a pornit de la acordarea unui titlu de proprietate, de către Primăria municipiului Iaşi, pe un teren amenajat cu mijloace proprii de către locatarii respectivelor asociaţii, în urmă cu 30 de ani. Întreţinerea acestui colţ verde, unde se jucau copiii şi se relaxau pensionarii, a fost făcută de o mînă de gospodari care locuiesc în aceste blocuri încă de la darea lor în folosinţă, la sfîrşitul anilor '60. Aici, ei au plantat diverşi arbuşti ornamentali, cîteva specii de sălcioară, buscus şi glădiţă, care dădeau locului un aspect plăcut. De asemenea, aici mai sînt plantaţi aproape 50 de arbori şi sînt construite două bazine din beton, amenajate pentru copii, valoarea acestor investiţii fiind, în anul 1965, de 108.000 lei. Surpriza a demarat la începutul lunii iunie, cînd a apărut o echipă de muncitori care şi-a organizat un şantier, stricînd astfel trotuarul şi tot ce însemna spaţiu verde. Cu ajutorul a peste 30 de agenţi de pază care să nu permită accesul pensionarilor din zonă în perimetrul şantierului, muncitorii s-au apucat de treabă, sub privirile disperate ale părinţilor şi copiilor din blocurile învecinate.

Valerian Mironescu, unul dintre locatarii acestor blocuri, ne-a declarat: *"Am făcut tot felul de adrese, dar nu s-a rezolvat nimic. Prefectura ne-a comunicat promovarea acţiunii în instanţa de judecată pentru anularea titlului de proprietate, emis pe numele Baciu Mircea şi Elena, pentru suprafaţa de 340 mp, situaţi lîngă Centrul Cultural Francez. Însă realitatea este alta. Pe terenul menţionat s-a construit şi o vilă, acum se construieşte un depozit de medicamente, dar nimeni nu ţine cont că acesta este un spaţiu verde şi un loc de joacă pentru copii, amenajat de noi"*. Primarul *Constantin Simirad* se justifică: *"În acel loc, s-a emis titlu de proprietate prin compensare, deoarece nu am avut altă soluţie. Proprietarul a avut în posesie un alt teren central, extrem de bine situat, de care avea nevoie Primăria. Îmi pare rău de situaţia creată, dar nu am avut ce face."* **(Liviu MĂGURIANU)**

Taxele de admitere pentru licenţiaţi şi absolvenţi de colegii

■ *valoarea acestora este cuprinsă între 50.000 şi 500.000 lei*

Conducerile facultăţilor de la Universitatea "Al. I. Cuza" au fixat taxele pe care le vor plăti candidaţii la a doua facultate şi absolvenţii colegiilor universitare dornici să-şi continue studiile. Facultatea de Chimie a stabilit pentru licenţiaţi taxa de înscriere de 50.000 lei. Licenţiaţii care doresc să urmeze Facultatea de Fizică vor plăti la depunerea dosarului suma de 100.000 lei. Candidaţii care se vor înscrie pentru urmarea celei de-a doua facultăţi la Biologie vor scoate din buzunar 120.000 lei. La Litere şi Psihologie, licenţiaţii vor plăti 200.000 lei, iar cei de la Teologie - 225.000 lei. Cea mai mare taxă, de 250.000 lei, au fixat-o facultăţile de Drept, Educaţie Fizică şi Filosofie.

Absolvenţii de colegii doritori să îşi continue studiile vor plăti la înscrierea pentru concursul de admitere următoarele taxe: 150.000 lei - candidaţii la Facultatea de Informatică, 100.000 lei la Matematică, 250.000 lei la Educaţie Fizică şi 500.000 lei, cei care doresc să urmeze Facultatea de Ştiinţe Economice. **(Emilia CHISCOP)**

Dezvăluirile spionului Ricardo Manfredini

Continuare din pagina 1A

"E foarte clar că în România, în anii trecuţi, nu a fost nimic de furat în domeniul biotehnologiei. Asta nu-i declaraţia mea, e chiar realitatea, fiindcă, din 1990, directorii de la «Antibiotice» au fost siliţi să meargă în Europa de Vest, pentru a găsi ceea ce n-au descoperit toate departamentele de cercetare ale firmei. Sînt 20 de ani de cînd n-a existat nici un rezultat pe care departamentul de cercetare ştiinţifică de la «Antibiotice» să-l fi prezentat în ţară", sustine Manfredini, punctînd ceea ce el crede că reprezintă punctul de plecare într-o anchetă la adresa sa. De altfel, el afirmă că serviciile secrete din Italia au încercat să contracareze ofensiva SRI din România. *"Eu am avut informaţii de la statul italian, privind niste ameninţări care priveau securitatea mea personală. Întrebaţi-l pe ambasadorul Italiei în România. De asemenea, cei din serviciile secrete italiene trebuie să se fi interesat de aceste lucruri. Cred că ei au mai multe informaţii decît pot avea eu"*, ne-a declarat Ricardo Manfredini, care mai sustine că pentru cauza lui a intervenit la autorităţile române însuşi ministrul de Externe al Italiei.

Un amplu interviu cu Ricardo Manfredini, precum şi amănunte despre "spionajul de la «Antibiotice»" puteţi citi mîine în "Monitorul de Duminică"

RTV EUROPA NOVA IAŞI TV EUROPA NOVA canal 54

vineri, 10 iulie, ora 18:00

Dura Lex

Invitat:
Valeria Ţuţuianu, consilier juridic

Redactor: Nucu Florea

INSTITUTUL EUROPEAN

Colecţia OGLINZI PARALELE
Catherine Durandin
Istoria Românilor
Traducere de Liliana Buruiană-Popovici
Prefaţă de Al. Zub

Din cuprins:
- Istoria unui statut şi a unui stil
- Tradiţiile naţionale ale unei culturi europene
- Principatele între diplomaţie şi război
- Supliciile secolului XX

ISBN 973-586-024-6
430 pag

17, Cronicar Mustea Street, Iaşi, 6600; P.O.BOX: 161
tel.233800; fax 230197; e.mail: rtvnova@mail.cccis.ro
http: //www.nordest.ro/home.htm

SOCIETATEA ROMANA DE RADIODIFUZIUNE
RADIO IASI
Radio Iaşi
un radio al fiecăruia,
un radio al tuturor

Nu-ţi dă dureri de cap !
KLASSBEER
Bere Păcurari
Gustul natural al berii!
produs ecologic natural, fără adjuvanţi, stabilizatori, agenţi de corecţie

A apărut nr. 27/9 iulie 1998, al revistei
Capital
Săptămînal economic şi financiar
Supliment Legislativ
Supliment Timiş
Supliment INVESTIŢII

➢ Suporterii îşi sting amarul în valuri de bere
În perioada Campionatului Mondial, vînzările de băuturi "soft" au crescut cu 30%

➢ Românii au găsit portiţa de intrare pentru maşini ieftine
Ordonanţa privind investiţiile directe permite importul de autoturisme fără plata taxelor vamale şi a TVA

➢ Românii nu se lasă influenţaţi uşor de publicitate
Doar o jumătate din populaţia ţării consideră că reclama este o sursă de informaţii

➢ Agenţii imobiliari îşi găsesc greu locul pe terenul afacerilor

ORAŞUL PE O COLOANĂ

Negoţ cu bilete gratuite de tabără

Nici nu au apucat să intre bine în posesia biletelor de tabără, oferite gratuit de Universitatea Tehnică "Gh. Asachi", că unii studenţi au şi împînzit Complexul "Tudor Vladimirescu" că au un loc de vînzare, fie la Costineşti, fie la Herculane. Reamintim că, la începutul acestei săptămîni, Biroul Senat a validat distribuirea celor 391 de bilete gratuite la studenţii care aveau cel puţin media 8,50 şi nu au avut nici o restanţă în anul universitar care tocmai se încheie. Pentru a intra în posesia biletului de tabără, cei nominalizaţi nu trebuie să plătească decît 5.000 lei. În aceste condiţii, vînzarea biletului devine o afacere rentabilă, locul la Herculane sau Costineşti find oferit între 300.000 lei şi 500.000 lei. În cazul în care cel care se încumetă să cumpere biletul mai ia cu el 2-3 blatişti la Costineşti, o vacanţă pe litoral ajunge la 100.000 -200.000 lei de persoană, ceea ce este extraordinar de avantajos. "Riscul cel mare la acest comerţ este că cel care a vîndut biletul se poate trezi acasă cu facturi ce cuprind stricăciunile provocate pe litoral sau la Herculane de cel care a mers în locul lui. Biletele sînt nominale, iar cel care vinde biletul trebuie să-şi dea şi buletinul. La recepţie, biletul este valabil numai dacă este însoţit şi de buletin. Deci, cel care şi-a vîndut biletul trebuie să fie conştient că numele lui răspunde pentru stricăciunile provocate de cel care i-a folosit biletul", ne-a declarat unul din studenţii care a luat bilet, dar care refuză categoric să-l comercializeze. Deşi riscul unui astfel de comerţ este destul de mare, faptul că la toate căminele din complex au apărut anunţuri de acest gen demonstrează că afacerile merg din plin. **(A. PLECAN)**

Malaiezienii vor să facă afaceri la Iaşi

În cursul zilei de ieri, ataşatul comercial al Ambasadei Malaysiei la Bucureşti, Cheah Choong Kit, s-a întîlnit la Sala Galbenă a Casei Pătrate cu directorii unor întreprinderi ieşene cărora le-a prezentat unele oportunităţi de afaceri cu societăţi comerciale din această ţară. Această întîlnire a fost organizată de Consiliul Judeţean (CJ), la Sala Galbenă fiind prezenţi preşedintele CJ, Liviu Antonesei (foto), şi vicepreşedintele CJ Iordache Popa.

Cheah Choong Kit a propus managerilor ieşeni lansarea unor afaceri cu Malaysia în domeniul produselor electronice şi prelucrarea unor produse, cum ar fi: uleiul de palmier şi cauciucul natural.

În ce priveşte modul în care vor intra pe piaţa ieşeană investitorii malaiezi, ataşatul comercial al Ambasadei a promis că va veni cu amănunte peste două luni. El crede că "România ar putea fi o nouă piaţă pentru desfacerea produselor din Malaysia". **(F.D.)**

Civilizaţia românilor în viziunea lui Eminescu

Astăzi, la Casa Cărţii, scriitorul şi deputatul *Mihai Dorin* **(foto)** va fi gazda lansării cărţii sale *"Civilizaţia românilor în viziunea lui Eminescu"*, apărută la Editura Fundaţiei Culturale Române. Prezentarea va începe la ora 16:30. **(A.P.)**

Numai mitropolitul îl mai poate împăca pe naşul Simirad cu finul Antonesei

■ *din punct de vedere religios, duşmănia dintre primar şi preşedintele Consiliului Judeţean este un mare păcat* ■ *un preot din Iaşi ne-a spus că cei doi trebuie să se împace în prezenţa unei înalte feţe bisericeşti, care ar putea fi chiar IPS Daniel, Mitropolitul Moldovei şi Bucovinei* ■

Atacurile fulminante dintre Simirad şi conducerea Primăriei au degenerat atît de mult, încît preşedintele CJ, *Liviu Antonesei*, a declarat, în urmă cu două zile, că îi pare rău că primarul Iaşului îi este naş: ***"Regret enorm că este naşul meu de cununie. Sper să nu am surprize în căsnicie că mi-am ales aşa un naş".***

Preotul de la Biserica "Sfîntul Gheorghe", *Marcel Biţă*, ne-a declarat: ***"După cununie, relaţiile dintre naş şi fin trebuie să fie ca dintre părinte şi fiu. Finul trebuie să urmeze pe naş, care are obligaţia să îl îndrume pe calea cea dreaptă, să dea exemplu prin comportamentul său şi totdeauna cînd au probleme finii, să apeleze la naşi cu toată încrederea. Naşii sînt ca nişte îndrumători spirituali sau ca nişte părinţi morali. Naşii, dacă pot, trebuie să îi ajute şi din punct de vedere material. Dar cel mai important este ca pe tot parcursul vieţii să le dea cele mai bune sfaturi. Dacă finul se duşmăneşte cu naşul, atunci trebuie să se apeleze la biserică. Ea fiind deasupra tuturor, poate interveni pentru a-i împăca. Greşeala finilor ar fi aceea că nu îşi respectă naşii. Însă fiecare trebuie să mai lase de la ei, să ierte. Dacă este vorba de personalităţi publice este cu atît mai rău. Cred că, în situaţia scandalului dintre Simirad şi Antonesei, ar fi nevoie de un episcop sau de mitropolit, deci o autoritate superioară".***

Primarul *Constantin Simirad* este de părere că ideea de a se împăca cu finul său, *Liviu Antonesei*, în faţa unui preot este binevenită: ***"Ar fi bine aşa, însă Liviu Antonesei nu crede în Dumnezeu".***

La colţul opus, Liviu Antonesei ne-a spus că nu mai dă nici o declaraţie ziariştilor pînă luni, ziua în care se va vota bugetul.

Iaşul cîştigă 12 miliarde lei pe linia de sosire

Preşedintele Consiliului Judeţean, Liviu Antonesei, directorul economic al CJ, *Tiberiu Brăilean*, reprezentanţii Direcţiei Finanţelor Publice şi prefectul *Florin Vitan* au convenit asupra redistribuirii unei sume de aproximativ 13 miliarde lei din bugetul judeţului pentru municipiul Iaşi, municipiul Paşcani şi localităţile rurale.

Liviu Antonesei a explicat că ***"la început s-au luat 1,824 miliarde lei de la Staţia de Epurare a municipiului Iaşi, 1 miliard lei din fondurile pentru activitatea proprie a CJ, 1 miliard de la subvenţiile pentru cultură, şi s-au obţinut în acest fel 3,824 miliarde lei. Din această sumă, 3 miliarde lei vor fi repartizate municipiului Iaşi, iar restul vor reveni localităţilor rurale. Am luat 4 miliarde lei de la RATC şi am repartizat 3 miliarde lei pentru RA «Termoficare» şi cîte 500 milioane lei la Paşcani şi Tîrgu-Frumos. În plus, de la Staţia de Epurare s-au mai luat 6 miliarde lei care s-au dat la municipiul Iaşi".*** În urma acestei redistribuiri de fonduri, municipiul Iaşi va primi în plus 12 miliarde lei, Paşcani şi Tîrgu-Frumos cîte 500 de milioane lei, iar la comune se vor da alte 824 milioane lei.

Liviu Antonesei a mai spus că ***"municipiul Iaşi o să aibă Staţie de Epurare cînd o să înţeleagă că are nevoie de aşa ceva. În primele luni ale anului am redus întîrzierea lucrărilor de construcţie la şase luni, dar din toamnă probabil se vor prelungi şi mai mult. Un prieten al Prutului nu înţelege astfel de subtilităţi. Poate o să fie prietenul Dunării".***

Prefectul Florin Vitan este la rîndul său supărat pe Constantin Simirad: ***"Dacă eram primar nu făceam Piaţa Naţiunii".*** În plus, este supărat pe "măsurile arbitrare luate de primar", şi va acţiona municipalitatea în judecată pentru că ***"a suspendat o săptămînă activitatea de gospodărire comunală din jurul Prefecturii".***

Primarii din judeţ au lăsat baltă întîlnirea programată pentru ieri

Întîlnirea primarilor din oraşele Iaşi, Paşcani, Tîrgu-Frumos şi Hîrlău în scopul formulării unei noi propuneri de buget, programată pentru ieri, a eşuat, deoarece nici unul dintre primarii oraşelor din judeţul Iaşi nu s-a prezentat la discuţii. Constantin Simirad ne-a declarat că primarii nu au venit pentru a stabili o strategie comună de ameliorare a bugetului, pentru că le este frică: ***"Nu au venit la întîlnire pentru că au fost ameninţaţi de unii consilieri judeţeni".*** La întîlnire nu s-au prezentat decît reprezentanţii Direcţiei de Finanţe. După două ore de discuţii, Constantin Simirad ne-a declarat: ***"Vom propune să se ia 20 miliarde de la RAJAC, iar specialiştii de la Direcţia Finanţelor Publice să îi repartizeze pe comune. Este imoral ca RAJAC să raporteze 44 de miliarde lei ca beneficiu, bineînţeles de pe spatele poporului. Nici o regie nu a raportat beneficii mai mari de 2-3 miliarde lei. Din aceste 44 de miliarde, 10% sînt premii pentru salariaţii RAJAC. Dacă CJ va vota proiectul de buget propus de ei, vom ataca în contencios administrativ".***

S-ar putea împăca naşul Constantin Simirad şi finul Liviu Antonesei în faţa unui preot? Simirad se arată dispus să facă acest pas.

Ştenţel se plînge că a fost agresat pe stradă din cauza afişelor lui Simirad

Vicepreşedintele CJ *Constantin Ştenţel* a declarat ieri că, din cauza afişelor realizate de Constantin Simirad, prin care conducerea CJ este acuzată că va crea nenumărate perturbări sociale, a fost agresat pe stradă de către nişte indivizi suspecţi, care i-au cerut socoteală în ceea ce priveşte bugetul municipiului Iaşi. Constantin Ştenţel a declarat, ieri, postului de Radio "Nord-Est" că se consideră victima unei noi mineriade: ***"Am fost agresat de către o serie de indivizi. Nu aş putea să vă spun că i-a trimis primarul, dar este rezultatul acţiunii lui Simirad. Aceşti indivizi spuneau că eu nu vreau să dau bugetul, că folosesc banii săracilor în altă parte. Bugetul nu este stabilit de către mine, el este făcut de către Consiliul Judeţean. Eu sînt un simplu consilier permanent, aş putea spune. Deci, nu stabilesc eu bugetul. Este foarte neplăcut ca la ora actuală să avem asemenea preocupări".*** (Liviu **MĂGURIANU, Fănica DUMITRAŞCU)**

Nichita toarnă gaz peste foc

■ *cu toate că a primit cel mai mult, RAJAC este la rîndul ei nemulţumită de bugetul alocat* ■ *cu numai 50 miliarde lei, nici anul acesta nu va fi terminată staţia de epurare* ■

Banii alocaţi de la bugetul local pentru RAJAC Iaşi au iscat cele mai dure şi furtunoase discuţii în aceste zile între edilii oraşului, discuţii care au degenerat pe parcursul lor în adevărate răfuieli personale.

Managerul RAJAC, ***Gheorghe Nichita***, a afirmat că, din punctul de vedere al regiei pe care o conduce, sumele alocate de la buget pentru investiţii sînt total insuficiente. El consideră că administratia locală nu vrea să ia în calcul prevederile Legii 109, referitoare la sumele care trebuie alocate de la buget în vederea derulării acordurilor de împrumut extern. Mai mult, Nichita spune că, din cauză că acest lucru nu a fost nici anul trecut respectat, s-a ajuns ca lucrările de la Staţia de Epurare să fie în întîrziere. El apreciază că întîrzierea lucrărilor creează o imagine proastă Iaşului în fata investitorilor străini, cu care se impune renegocierea contractului. Conform declaratiilor lui Nichita, RAJAC a solicitat Consiliului Judetean 123 de miliarde de lei, transfer de la bugetul central, în scopul efectuării lucrărilor aprobate deja de Guvern. ***"Din aceste 123 de miliarde, ne-au fost alocate numai 50 de miliarde de lei, care reprezintă 40 la sută. Sigur, vom folosi aceşti bani pentru Staţia de Epurare"***, a precizat Nichita. Acesta a mai adăugat că suma respectivă nu permite decît încheierea etapei I în constructia Staţiei de Epurare şi demararea lucrărilor la cea de-a doua etapă.

RAJAC mai primeşte de la CJ, prin transfer de la buget, 5,420 miliarde de lei, pentru acordul cu BERD. ***"Dacă nu era acest contract cu BERD, banii respectivi nu veneau prin transfer pentru CJ"***, a afirmat Nichita. Managerul RAJAC a mai arătat că efortul comunităţii locale la investiţiile regiei reprezintă o componentă de 5%, adică 400 de milioane, iar cele 40 de miliarde prevăzute la capitolul ***"Servicii şi dezvoltare publică şi locală"*** reprezintă impozitul pe profit şi vărsămîntul net pe care CJ trebuie să îl vireze regiei, în termen de cinci zile, în scopul creării unui cont de rezervă în vederea rambursării creditului oferit de BERD. Nichita a precizat că, în momentul de fată, CJ este dator regiei cu suma de 10 miliarde lei, bani pe care nu i-a virat la momentul respectiv în contul RAJAC. **(Adrian A. GIURGEA)**

Managerul RAJAC, Gheorghe Nichita

Salariile din Consiliul Judeţean au fost date pe faţă

■ *cu opinteli, Liviu Antonesei a mai tăiat un miliard din fondul de salarii al funcţionarilor CJ, ca să-l dea pentru gospodărirea oraşului*

Preşedintele Consiliului Judeţean, *Liviu Antonesei*, a decis să "taie" 1 miliard de lei din cele 11,6 miliarde lei destinate iniţial pentru activitatea proprie a instituţiei, pentru a le repartiza municipiului Iaşi. Acest miliard provine din fondul de salarii al Consiliului Judeţean.

Din cele 11,6 miliarde lei, au fost prevăzute în bugetul pe acest an 8 miliarde lei pentru salarii şi 3,6 miliarde lei pentru cheltuieli materiale. Din cele 8 miliarde lei, preşedintele CJ a considerat că mai poate îndrepta 1 miliard de lei către bugetul muncipiului Iaşi. Dintr-un fond de salarii de 7 miliarde lei, funcţionarii Consiliului Judeţean vor beneficia de un fond anual de salarii de 3 miliarde lei. Restul de 4 miliarde lei reprezintă fondul de salarii pentru funcţionarii de la Biblioteca "Gh.Asachi", Teatrul "Luceafărul", Filarmonica "Moldova", Scoala de Arte, Căminul spital Hîrlău şi personalul de la căminele culturale din localităţile rurale. Liviu Antonesei a reuşit să mai strîngă "punga" salariilor funcţionarilor CJ prin salarizarea personalului de la Casa de Oaspeţi Bucium din bugetul propriu şi blocarea tuturor posturilor libere din CJ. Membrii comisiei economice a CJ au propus chiar reducerea schemei de personal cu 45 de salariaţi, însă Liviu Antonesei a refuzat acest lucru, explicînd că ***"este deocamdată inoportun, în condiţiile în care volumul de muncă este destul de mare".*** Totuşi, ameninţarea disponibilizărilor pluteşte deasupra capetelor celor din Consiliul Judeţean pînă în momentul în care Liviu Antonesei va constata că anumite persoane nu-şi justifică prezenţa în instituţie. Fondul de salarii reprezintă un procent de 10% din veniturile proprii ale Consiliului Judeţean. Creşterea salarială pentru funcţionarii CJ este asigurată numai din venituri proprii. În acest moment, Liviu Antonesei are un salariu brut de 9 milioane lei, vicepreşedinţii CJ - de aproximativ 7,6 milioane lei, şefii de servicii cîte 3-4 milioane lei, iar o dactilografă - 1,250 milioane lei. **(F.DUMITRAŞCU)**

Un recidivist de numai 16 ani a fugit din Spitalul "Socola"

■ *acesta provine dintr-o familie de hoţi, tatăl şi cei trei fraţi fiind arestaţi în mai multe rînduri pentru furt şi tîlhărie* ■ *Poliţia l-a dat în urmărire generală* ■

Un fost puşcăriaş în vîrstă de numai 16 ani, din localitatea Broşteni, judeţul Iaşi, a fugit de la Spitalul de Psihiatrie "Socola", unde fusese internat pentru investigaţii. La doar două săptămîni după ce a ieşit din penitenciar, *Petrică Mîndrilă* a început din nou să se ocupe cu furturi şi tîlhării, fiind dat în urmărire generală pe ţară de către Poliţie. Pe 29 iunie, acesta a fost "găsit" în Staţiunea Costineşti unde opera nestingherit. În scurta perioadă cît a "staţionat" la "Socola", băiatul le-a povestit cadrelor medicale cît de rentabil este să "lucrezi" în plin sezon pe Litoral. El a fost adus la Spitalul de Psihiatrie "Socola" pentru expertiză medico-legală psihiatrică. Toţi turiştii au bani, mulţi sînt neatenţi, aşa că pentru un expert este floare la ureche să-şi facă rost de bani pentru un sejur. De fapt, Petrică provine dintr-o familie de hoţi. Tatăl şi cei trei fraţi ai săi şi-au petrecut, la rîndul lor, zile bune în închisori, ispăşind pedepse primite atît pentru furturi cît şi pentru tîlhării. Adolescentul a fost internat la Pavilionul 2 Bărbaţi, de unde, după cîteva zile, a reuşit să scape, spărgînd lacătul de la uşa salonului. După efectuarea investigaţiilor, cadrele medicale de specialitate au constatat că acesta suferă de psihopatie, el fiind un maniac al hoţiilor. În momentul de faţă, Poliţia face cercetări pentru depistarea lui Petrică Mîndrilă. **(Laura H.)**

Necrofilul Ilie Roibu a fost găsit iresponsabil

■ *tînărul a violat o fată moartă* ■ *el va fi internat la Secţia Grajduri a Spitalului "Socola"* ■

Membrii comisiei de expertiză medico-legală psihiatrică de la Spitalul "Socola" l-au găsit pe ***Ilie Roibu***, cel care a violat o tînără decedată, fără discernămînt. În urmă cu o săptămînă, individul a violat cadavrul unei tinere ce se afla la Morga Spitalului de Neurochirurgie. Acesta a recunoscut că, după ce a văzut pe fereastră trupul fetei de 16 ani, i s-au "aprins călcîiele". Din acel moment nu şi-a mai putut controla instinctele, a spart geamul şi, trecînd cu vederea faptul că tînăra nu mai era în viaţă, şi-a potolit poftele trupeşti. Medicii au precizat că Ilie Roibu, tînărul care, la vîrsta de 26 de ani, nu depăşeşte un metru şi douăzeci de centimetri înălţime, este un pacient mai vechi al Spitalului de Psihiatrie. El a avut repetate internări în urma unor crize comiţiale. In plus, medicii au constatat că acesta este un "retardat mintal", practic un oligofren. Din cauza intelectului său cu mult sub limita normală, individul nu a fost capabil să realizeze gravitatea faptei comise nici după violarea cadavrului. Nefiind găsit cu discernămînt, Ilie Roibu nu va mai fi pedepsit conform legii, cu detenţie între 3 luni şi 3 ani, ci va fi internat la Secţia Exterioară Grajduri a Spitalului de Psihiatrie "Socola". **(Laura HUSARU)**

Consiliul de administraţie al S.C. "Unirea" S.A. Iaşi

convoacă

ADUNAREA GENERALĂ ORDINARĂ ŞI EXTRAORDINARĂ A SALARIAŢILOR ŞI ACŢIONARILOR

la data de **25.07.1998**, ora **9.00** la **Casa de Cultură a Sindicatelor**, iar în cazul excepţional cînd adunarea generală extraordinară nu este statutară, următoarea adunare va avea loc la data de 8.08.1998.

Ordinea de zi:

1. Prezentarea spre aprobare a proiectului de act constitutiv, întocmit în conformitate cu Legea 31/1990 modificată şi republicată în acest an.
2. Raport de evaluare al S.C. "UNIREA" S.A. Iaşi pentru determinarea valorii de piaţă a acţiunilor.
3. Prezentarea spre aprobare a bilanţului de lichidare a asociaţiei P.A.S.
4. Aprobarea volumului de credite necesar aprovizionării cu materii prime.
5. Prezentarea spre aprobare a organigramei societăţii.
6. Prezentarea programului de producţie, a normelor de muncă pe fiecare sector de activitate şi a numărului de personal necesar.

Preşedinte al consiliului de administraţie,
ec. R. Zamisnicu

SISTEME DE EVACUARE A GAZELOR ARSE

DISPONIBILE IN 3 VARIANTE CONSTRUCTIVE

SP COMPACT (SR)
SPIA (SIH)
QUADRO

Produsele noastre confera:
tiraj optim,
rezistenta superioara la ardere si agenti chimici,
evacuarea condensului rezultat.
economie de energie
durabilitate

schiedel®
SISTEME DE COSURI S.R.L.
Brasov str. Izvorul Rece nr.8
telefon/fax: 068/41 44 60

ANUNŢ

Regia Autonomă de Transport în Comun Iaşi, organizează licitaţie cu strigare pe data de 14 iulie 1998, ora 10.00, la sediul din str. Silvestru nr. 5, privind **"Vînzare centrală telefonică PENTACROSS tip P200 D2 în stare de funcţionare".**

Informaţii suplimentare şi condiţii de participare se pot obţine de la Serv. Tehnic, zilnic între orele 7.00 - 15.00 pînă la data de 13.07.1998, ora 15.00.

MULTICOLOR fabrica de ambalaje
MULTICOLOR Printing & Packages S.A.
B-dul Nicole Iorga 4, 6600 Iasi - România
tel: 032-232776; 032-233874; fax: 032-233875

Anunţă scoaterea la concurs a următoarelor posturi:
- maşinişti offset - 4 posturi
- operatori ştanţare - 2 posturi
- tăietori - 2 posturi
- operatori maşină de lipit - 2 posturi

EXPERIENŢA ÎN DOMENIU = SALARIU FOARTE BUN

Cererile de înscriere la concurs se vor depune la sediul societăţii din B-dul Nicolae IORGA nr. 4 - parter până la data de 12 iunie 1998 ora 20:00.

Concursul va avea loc în data de 14 iunie, iar rezultatele vor fi comunicate în data de 15 iunie.

JUDECĂTORIA IAŞI

organizează licitaţie publică cu strigare,
pentru vînzarea următoarelor bunuri

Nr. crt.	Denumire	Cantitate	Preţ/buc.
1.	SET MOTOR Dacia 1400	1 buc.	480.500 lei
2.	POMPĂ APĂ Dacia	2 buc.	176.400 lei/buc.
3.	CAPAC POMPĂ APĂ Dacia	4 buc.	97.900 lei/buc.
4.	ALTERNATOR- Dacia 1400	1 buc.	432.00 lei
5.	CHIULASĂ - Dacia 1400	1 buc.	1.142.400 lei
6.	JANTĂ - Dacia 1300	6 buc.	105.000 lei/buc.
7.	RADIATOR APĂ - mic	1 buc.	200.000 lei
8.	VOLAN - Dacia	1 buc.	125.950 lei
9.	ARIPĂ SPATE - Dacia	6 buc.	145.000 lei/buc.
10.	MASCĂ FAŢĂ - Dacia	1 buc.	116.000 lei
11.	HUSE AUTO	3 buc.	160.000 lei/buc.
12.	ANVELOPE 155/13	11 buc.	260.00 lei/buc.
13.	ULEI VALVOLINE	1 bidon/5 l	177.550 lei/buc.
14.	ULEI CARRIERE	2 bidoane/5 l	119.500 lei/5 l

Licitaţia va avea loc la data de **16.07.1998**, ora **10.00**, la Depozitul REGIEI AUTONOME DE TERMOFICARE IAŞI, din str. Oastei nr. 5.

Condiţii de înscriere:
cu 5 zile înainte de data licitaţiei pentru fiecare obiect, la Biroul Executorilor Judecătoreşti ai Judecătoriei Iaşi, etaj 1, camera 106.

GÎNDITORUL MONDEN

Caligrafie (3)

Nu doream nici o căpătuială
De la trupul tău de carne dulce.
Mi se-nvinețise, de sfială,
Mușchiul verde peste buturuge,

Și-i căzu ciupercii pălăria-n
Balta de sos negru, iar un flutur
Liniștea-ntre raze gălăgia
Soarelui. Priveam ca la-nceputuri

Cum pășești spre mine-n pielea goală
Și cum roua sufletul ți-l zmulge.
Nu doream nici o căpătuială
De la trupul tău de carne dulce...

Emil BRUMARU

PERSONALITATEA SĂPTĂMÎNII

Academicianul Viorel Barbu

Iașul are onoarea de a fi reprezentat în cadrul conducerii Academiei Române de academicianul Viorel Barbu. Personalitate de renume internațional, Viorel Barbu este profesor în cadrul Facultății de Matematică a Universității "Al.I.Cuza". Acesta a fost rector al Universității pînă în 1989. Pentru funcția în care a fost numit, a concurat alături de colegul său, prof.dr.docent Radu Miron. Viorel Barbu este și membru în cadrul Consiliului Național de atestare a titlurilor și diplomelor universitare. Pentru reușita sa, profesorul Viorel Barbu a fost desemnat «perșonalitatea săptămînii». **(G.G.)**

Crema Iașului a sărbătorit in corpore Ziua Americii

■ *presa nu a fost invitată, pentru ca cei prezenți să se simtă în largul lor* ■ *atmosfera a fost întreținută de grupul Divertis* ■ *Gyuri Pascu și formația sa le-a cîntat muzică country invitaților* ■

Săptămîna trecută, zona cimitirului Sfinții Petru și Pavel a fost inundată de bucurie. La restaurantul "Little Texas" s-a sărbătorit cu fast Ziua națională a Americii. Destul de devreme, la ora 17.00 au început să sosească invitații, crema orașului, care pentru a participa la un asemenea eveniment au plătit 300.000 lei de căciulă. Din timp au fost vîndute bilete pe baza cărora s-a putut intra în "micul Texas", sîmbătă, 4 iulie. Organizatoarea acestei manifestări a fost ***Angela Manea***, managerul general al societății, care ne-a spus că pregătirile au început de prin martie.

Dacă anul trecut celebrarea lui 4 iulie a fost făcută destul de modest, fiind și la început de drum, anul acesta s-a dorit și chiar s-a reușit crearea unei atmosfere tipic americane. În ciuda faptului că pe esplanada din spatele restaurantului s-au adunat peste 300 de persoane, cei prezenți s-au simțit ca o întreagă familie. "***Joi și vineri a plouat și am avut emoții mari că va ploua și pe 4 iulie. Numai că Dumnezeu a ținut cu noi și a fost o zi frumoasă. A venit multă lume care cred eu s-a simțit bine. S-a rîs, s-a glumit, s-a dansat. A fost o atmosferă destinsă, a-a cum trebuie să fie în ziua națională a unei țări***", a spus Angela Manea.

Bere la dozator și stegulețe

În spatele restaurantului au fost aranjate mese, la care s-au așezat minim șase persoane. Într-un cort a fost amenajat un bufet, invitții deplasîndu-se de la masă pentru a-și lua singuri mîncare. Nu au fost servite băuturi alcoolice, numai vin, bere tuborg la dozator și sucuri naturale de fructe. Peste tot era plin de stegulețe ale Americii, pe mese erau farfurii și tacîmuri din plastic în culorile drapelului SUA, alb, roșu și albastru. Pe plăcintele de mere și caise cu îngețată de vanilie erau stegulețe mici, înfipte. Invitații și-au luat de la bufet salate speciale, din porumb, castraveți, morcov, măsline. Acestea erau preparate cu sosuri texane și cu ulei de măsline. A fost adusă din Germania o brînză specială sdin care s-a preparat o cremă delicioasă. În plus, cei care au dorit au servit friptură la grătar din piept de pui, mînzat și carne de porc.

O surpriză pentru cei născuți în iulie, printre care și Angela Manea, a fost tortul în formă de inimă, etajat. Acesta avea pe el steagul Americii. Toți invitații au cîntat "la mulți ani!" și s-a băut șampanie.

Prezentarea de modă a fost încheiată cu apariția unei mirese călare

Divertis, Gyuri Pascu și prezentarea de modă a casei "Nanette"

Cum era și normal, fondul muzical l-a constituit genul country. Însă nu s-a insistat pe muzica veche ci mai mult pe cea nouă americană. ***Gyuri Pascu*** și formația sa au cîntat blues și country, în reprize. A fost și grupul Divertis care a reușit cu brio să destindă atmosfera. ***Valeriu Darie, Toni Grecu, Cristi Petcu*** și ***Florin Constantin*** sînt o parte din membrii grupului care au venit la Iași pentru 4 iulie. Aceștia au venit împreună cu soțiile. Casa "Nanette" a pregătit o prezentare specială, hainele pe care le-au îmbrăcat manechinele și manechinii de la ***Fargo*** fiind în genul celor texane. manifestarea a fost deschisă de indieni și s-a încheiat cu o mireasă care a sosit pe un cal. Pe cap purta o pălărie de cow-boi, cu voal, în care era înfipt un steag. Rochia era de epocă, în stilul uneia din "Pe aripile vîntului". Coafurile originale au fost realizate de "Carmen Stil".

A fost organizată și o tombolă, cu premii constînd în tricouri și bere. Spre final au fost și focuri de atificii. Bob Mc Question a ținut un discurs în care s- explicat importanța zilei de 4 iulie. "***Americanii simt cît de mult contează ziua națională. Ei raportează totul la Dumnezeu și Lui îi mulțumesc pentru acest lucru. Americanul de pretutindeni sărbătorește 4 iulie în felul în care am serbat noi. Pentru români este un lucru diferit pentru că s-a denaturat sensul zilei naționale. Era ziua unui singur om și nu era normal să fie așa. Am fost obligați să intrăm în sistem. Dacă ar fi fost 23 august ziua națională a României am fi sărbătorit-o la fel. Trebuie să îi învățăm pe oameni să se simtă bine împreună într-o asemenea zi***", a mai spus managerul general Angela Manea.

Aceasta a recunoscut că la început atmosfera a fost puțin tensionată, cei prezenți găsind puțin dificil să se destindă. Însă s-a reușit inducerea unei stări tipic americane, cea a unei libertăți care vine din interior spe exterior. O libertate cuminte care exprimă bucuria întîlnirii cu cei cunoscuți și cea a cunoașterii de noi oameni. La "Little Texas" s-au întîlnit cei mai mri oameni din oraș, patroni, avocați, procurori și medici. Întreaga manifestare a fost gîndită pentru ca aceștia să se simtă în largul lor, neurmăriți. Dintre aceștia îi menționăm pe prefectul Vitan, însoțit de soția lui, pe șeful comisiei Buget, finanțe, ***Varujan Vosganian***, designerul ieșean ***Lenuș Nistor*** și avocata ***Miruna Curecheru*** și ***Elena Copaciu***, de la BRD. Cheful a ținut pînă la ora 02.00, invitații plecînd toți la această oră tîrzie. **(Gianina GHELASE)**

Peste 300 de oameni au fost prezenți la Little Texas pentru a serba Ziua Americii. În stînga, una dintre ținutele prezentate de Casa Nanette

UB DESIGN
outdoor . printing . media
BEST SOUND
Ascultă

Toni Grecu și Silviu Petcu, doi dintre membrii grupului "Divertis"

Ultima lovitură de gong pentru "Alternative '98"

Festivalul național de coafură și machiaj ***"Alternative '98"*** Iași se apropie vertiginos. Cu o săptămînă înaintea acestei manifestări, care va avea loc în sala mare a Teatrului național, organizatorii, ***Agency ONE*** și ***Viostar*** au uitat practic să se odihnească. Timp de patru ore, sîmbătă, 18 iulie, vor domni eleganța, tinerețea și exuberanța așa cum se percep acestea în modă, coafură și machiaj. La sfîrșitul acestei săptămîni veți putea zări pe stradă tinere și tineri care vor anunța festivalul. Îi veți recunoaște cu siguranță datorită tricourilor cu "Alternative" și coafurilor trăznite în culori vii. Acești tineri vor deschide spectacolul, iar ei vor fi expresia sloganului ***"Fă-ți de cap!"***. Se știe pînă acum că vor veni coafori din Timișoara, Cluj și București, însă sînt ținute secret ideile de show. Din Timișoara va veni ***Diana Harja***, cunoscuta cosmeticiană care specializată în picturi pe corp.

În ziua festivalului, strada Ștefan cel Mare și piața din fața Teatrului vor fi pline de corturi în care se va coafa și tunde gratuit. Salonul Carmen Stil va experimenta noile tunsori HIT. Se vor organiza samplinguri cu produse cosmetice.

Casa de modă Exculiv va prezenta în cadrul festivalului o mini colecție de zece piese, pentru coafurile realizate de ***Viorica Garacicun***, de la firma Viostar. Aceste piese fac parte din colecția toamnă-iarnă Exclusiv care va fi prezentată la București. Singura mărturisire pe care am reușit să i-o smulgem doamnei Viorica Garacicun în privința coafurilor este că acestea vor fi sofisticate.

Acest festival este unic în România și a fost ideea patroanei de la Viostar. Această firmă a organizat de altfel primele două ediții ale festivalului. Sponsorul oficial este Schwarzkopf-Henkel, care va prezentă produse din gama Drei Wetter Taft și Paletta. **(Gianina GHELASE)**

Regizorul Ovidiu Lazăr a trimis actele de căsătorie prin fax

■ *între două repetiții, acesta culege frunze de brusturi pentru melcii din balcon* ■ *cei doi copii pe care îi are l-au ajutat să redescopere frumusețea vieții* ■

Pentru regizorul ***Ovidiu Lazăr*** de la Naționalul ieșean, întreaga viață pare să fi fost un șir de întîmplări, în desfășurarea cărora factorul "neprevăzut" a primat. Noncomformist, avînd gesturi elocvente și o mimică foarte expresivă, este genul de om care are asupra celorlalți din jur efectul unei băuturi reconfortante. Ar trebui să fii surd și orb ca să nu reacționezi atunci cînd regizorul se lasă purtat de valurile unei conversații.

"Am umblat toată Moldova asta, spune el. ***M-am născut la Bacău, școala primară am început-o în Dorohoi, am continuat-o în Roman, iar liceul l-am terminat în Iași; facultatea am făcut-o în București. Umblam așa de mult pentru că taică-meu era infanterist. Cînd credeam și noi că, în sfîrșit, ne-am aciuat undeva, făceam bagajele și iar la drum".*** Despre perioada petrecută în Roman (județul Neamț), Ovidiu Lazăr are cele mai plăcute amintiri. Acolo a făcut cu băieții "gașcă", acolo s-a distrat cel mai bine. ***"Îmi iubeam mama și tata, nu am fugit niciodată de acasă***, povestește actalul regizor. ***"Îmi plăcea de înnebuneam unde stăteam... Cînd am mai crescut, mă duceam cu băieții în cimitirul evreiesc. Era pentru noi un act de vitejie și curaj să încercăm să găsim mormîntul scriitorului Max Blecher. Am intrat pe poarta principală, am tot căutat printre stelele funerare, dar nu l-am găsit. La un moment dat, m-am trezit că stăteam cu picioarele pe o placă care acoperea o groapă comună. M-am speriat, la fel și tovarășii mei, și am vrut să fugim. Dar am constatat cu groază că poarta cimitirului fusese închisă...".***

După terminarea liceului și o tentativă nereușită de a intra la IATC, a urmat armata. ***"Am fost radiotelegrafist și am făcut armată lungă. Țin minte că la început, cînd am ajuns la unitate*** (undeva, lîngă București), ***ne-au băgat într-o sală lungă, iar noi trebuia să trecem prin fața unor mese la care stăteau ofițeri de diferite grade. Pe măsură ce noi defilam, pe rînd îi auzeam spunînd «pe ăsta îl iau eu»... «pe ăsta îl iau eu». Cînd am ajuns și eu în fața unui colonel, acesta mi-a spus deodată «pune mîinile pe masă!»; după ce s-a uitat la mîinile mele, a rostit și el «pe ăsta îl iau eu». Atunci am avut senzația de tranșare, ca la abator".*** Reîntors în "civilie", Ovidiu Lazăr a devenit profesor suplinitor de română și engleză la Roșcani, ***"un sat pe granița cu U.R.S.S."***. În timpul pauzelor, elevii se duceau și își făceau nevoile pe fișie absolut dezinvolți, ***"dar eu urlam la ei să plece de acolo, ca nu care cumva să tragă în ei soldații". "Sătenii m-au plăcut atît de mult, încît m-au propus primar. Iar cînd, după un an de zile, am plecat din sat, la gară m-au condus cu mic cu mare, avînd lacrimi în ochi. Era frumos acolo... Făceam baie în butoi, iar o găleată pe care o găurisem anume și de care trăgeam de o sfoară era duș".***

Cea mai memorabilă din succesiunea de întîmplări a vieții a fost întîlnirea cu actuala soție. Invitat de niște prieteni în vizită la cîteva mănăstiri din zona Neamțului, aceștia au luat masa în casa unui gospodar. ***"La un moment dat am auzit cum se deschide o ușă undeva, în stînga mea, și odată cu persoana care a intrat am simțit cum intră ca un fel de aer proaspăt, primăvăratec... Cînd m-am uitat, am văzut doar doi imenși ochi albaștri... Fata asta era toată un hectar de ochi... Am schimbat atunci cîteva vorbe, apoi ne-am mai văzut încă o dată, peste ceva vreme, în alte circumstanțe; iar în ajun de An Nou, am invitat-o la Sibiu, unde montam o piesă, și la hotel am așteptat-o cu verighetele... Toate actele mele au fost trimise la Starea Civilă prin fax".***

Alături de cei doi copii pe care îi are, ***Matei*** și ***Mălina***, regizorul Ovidiu Lazăr redescoperă lumea. De peste tot pe unde ajunge, el aduce pietre ca să arate celor de-acasă o parte din ceea ce a văzut acolo. ***"Iar fiul meu m-a întrebat odată de ce nu am adus și rîul acasă, dacă tot am adus și pietrele... Între timp, cei doi copii au descoperit melcii, și așa se face că am balconul plin de ei. În fiecare zi mă duc și adun frunze de brusture, ca să aibă de mîncare. Iar dimineața îi culeg de pe tavan, de pe pereți...".***

Între timp, regizorul s-a tuns zero. ***"pentru că am vrut să îi arăt lui fiu-meu cum funcționează mașina electrică de tuns, și cînd m-am uitat mai atent, lateralele erau deja chele".*** De la 1 noiembrie 1987, de cînd a venit la Teatrul Național din Iași, regizorul a montat zeci de piese (***"nu are rost să le amintesc pe toate; nu are nici un sens..."***) atît în țară cît și în afară. ***"Am văzut și Parisul, și Freiburgul, și Casablanca... Dar dintre toate, mi-a plăcut cel mai mult Salzburgul; iar la Paris m-am simțit ca acasă".***

Melcii din balcon, pietrele aduse din turnee sau redescoperirea lumii alături de copii, sub atenta supraveghere a soției cu "hectare de ochi albaștri" sînt doar cîteva dintre fațetele lui Ovidiu Lazăr. Pentru că, dincolo de acestea, lumea îl recepteazā drept regizor, judecîndu-l după valoarea pieselor puse în scenă. Iar pentru viitorul apropiat, omul pe care ***"nimic nu îl inhibă... pe lumea asta"*** are de finalizat montarea piesei "Strigoii" de Ibsen, are de montat o altă piesă la Teatrul "Radu Stanca" din Sibiu și se mai laudă că pregătește ***"o surpriză babană"***. **(Cătălin CROITORU)**

Irina Schrotter crede că Iașul este un oraș cu oameni indiferenți

Casa de modă Exclusiv din Iasi este eotată la ora actuală ca fiind una dintre cele mai puternice firme de pret-à-porter din România. Acest lucru se poate spune după opt ani de existență. ***Irina Schrotter***, președintele Exclusiv SRL, spune că firma sa a căpătat renumele pe care îl are după foarte multă muncă și noroc. A pornit în 1990 la drum convingîndu-și familia că trebuie să aibă încredere în ea. O simplă absolventă a Facultății de medicină a simțit că poate spune ceva în modă. Riscînd, dar bazîndu-se foarte mult pe suportul părinților, Irina Schrotter a pus pe picioare firma Exclusiv. A fost greu, pentru că în primul rînd cumpărătorii au trebuit convinși că trebuie să învețe să ceară calitatea. În timp ce piața de articole de îmbrăcăminte era invadată de lucruri turcești, această firmă a impus un standard de calitate și s-a încercat o adaptare a prețurilor la posibilitățile ieșenilor. "***Am cliente care au cumpărat un costum acum cîțiva ani. Și eu mă mir că mai rezistă. Îmi spun că s-au săturat de el dar cînd îl văd în dulap că arată la fel de bine ca atunci cînd l-au cump'rat nu se pot abține să nu îl poarte***". Își amintește că la prima prezentare în Bucuresti, în 1996, cei care au venit să îi vadă colecția au zîmbit oarecum suspicioși, "***hai să vedem ce poate Iașul***". Critica a fost însă favorabilă, iar la următoarea prezentare a ținutelor Exclusiv a venit mai multă lume. Încetul cu încetul s-a acceptat ideea că provincia este bună. "***Cred că Exclusiv a deschis drumul tuturor caselor de modă care vor să iasă pe piața capitalei. A dovedit că este bună și că poate îngenunchia firme de renume.'dacă la început invitațiile erau luate din curiozitate, acum acestea se iau din plăcerea de a vedea ceea ce scoate nou casa de modă Excusiv***", a spus Irina Schrotter. S-a ajuns ca președinția, guvernul să solicite zeci de invitații la prezentări, din care cu greu primeau cîteva.

Pentru ieseni, casa Excusiv apare numai în publicațiile naționale și la televizor. Este fără îndoială un motiv de supărare și fiecare și-ar dori măcar să revadă colecțiile prezentate în capitală. Irina Schrotter se explică: "***Știu că Iașul este supărat, dar nu am ce face. M-ar costa exorbitant să prezint colecțiile în iași și nu ar ieși așa cum îmi doresc eu. În plus mădoare să spun că în orașul acesta nu primesc suportul autorităților locale, care se pare că nu înțeleg importanța unor evenimente de modă. Este o zonă cu o industrie textilă bine reprezentată, sînt firme consacrate de modă, unele mai mari, altele mai mici***". Părerea Irinei Schrotter despre orașul iași este pe atît de dură pe atît de adevărată: un oraș mort cu oameni indiferenți.

După opt ani de muncă, președinta firmei Exclusiv spune că este oarecum mulțumită de realizări. Chiar dacă actuala orientare implică rămînerea pe piața internă, Irina Schrotter nu alungă ideea susținerii de prezentări peste hotare. Ea crede că valoarea modei românești poate concura oricînd cu cea occidentală. Pe cealaltă parte, viața de familie a acesteia a avut de suferit. Concedii nefăcute, sau în care s-au rezolvat treburi pentru firmă, inexistența unui timp liber. ea recunoaște că i-a fost afectat pînă și timpul care îi era destinat fiului ei. În plus, fiecare prezentare de colecție înseamnă consum interior, efort și stress. După fiecare ocazie de acest gen, Irina Schrotter se odihnește o săptămînă pentru a putea lua munca de la capăt. **(G.G.)**

Regionala C.F. Iași

organizează licitație publică pentru închirieri de spații și terenuri în vederea desfășurării de activități comerciale și productive
în Stațiile C.F. **IAȘI, PAȘCANI, CRISTEȘTI PAȘCANI, NICOLINA, PODU ILOAIEI, TG. FRUMOS**

Licitația va fi deschisă cu strigare și va avea loc la data de **29.07.1998** în Stația C.F. Iași.

Pot participa la licitație ofertanții care achită garanția de asigurare și participare la casieria Diviziei Patrimoniu și care respectă condițiile prevăzute în caietul de sarcini. Documentația licitației se poate procura de la Divizia Patrimoniu - Regionala C.F. Iași.

Informații suplimentare la telefon: 032/215600 interior 3424.

Sezonul estival în plină
desfășurare, este sezonul
cînd fiecare femeie dorește
să-și reîmprospăteze garderoba.

Vă invităm
să vizitați magazinele noastre:
Romarta
Fantezia - str. Cuza Vodă
Bolero - str. Gării
Moda - Podul Roș
Galanterie - cartier Oancea
unde veți găsi
țesături din bumbac și mătase
într-un sortiment foarte variat
cu impreimeuri moderne.

Vă așteptăm,
cu convingerea că
veți fi satisfăcuți de oferta noastră.

SC COMTEX SA

International Language Center
Str. Moara de Foc 35, et. 8; 6600, Iași, România
tel: 032/252850, 252870, fax: 032/252902

Centrul Internațional de Limbi Moderne Iași,
anunță concurs pentru ocuparea posturilor de
EDUCATOR pentru grădiniță în limba engleză
ÎNVĂȚĂTOR
DIRECTOR DE GRĂDINIȚĂ

Cerințe pentru posturi didactice:
- Absolvent de școală normală
- Atestat de limba engleză (sau cunoașterea foarte bună a limbii engleze)

Cerințe pentru postul de director:
- Absolvent de școală normală sau studii superioare profil pedagogic
- Experiență didactică minimum 10 ani
- Experiență în activitatea de conducere (1-2 ani)
- Limba engleză

Dosarele care conțin copii după diploma de studii și foaia matricolă, precum și acte doveditoare ale experienței (grade didactice, perfecționări, etc.) și C.V. vor fi depuse la sediul Centrului Internațional de Limbi Moderne Iași, Str. Moara de Foc 35, et. 8 pînă la data de 9 iulie 1998.
Interviurile vor avea loc între 10-15 iulie 1998.

CONCURS
de gătit în aer liber
PREMII SURPRIZĂ
DUMINICĂ
12 iulie 1998
ora 11:00 am
Parcul Copou
IAȘI
ZANUSSI
samus

Monitorul
Financiar

NOUTĂȚILE ZILEI

BNR are 2,4 miliarde dolari în rezervă

Rezerva valutară a BNR era, la sfîrșitul lunii iunie, de peste 2,4 miliarde dolari, în scădere cu 60-70 milioane dolari față de luna precedentă. *"Acest nivel al rezervei este bun, în condițiile în care BNR a plătit, de la începutul anului, aproximativ 500 milioane dolari în contul serviciului datoriei externe"*, a declarat *Adrian Vasilescu*, directorul Direcției Comunicare a BNR. *"Practic, pe piața valutară, BNR a vîndut, a cumpărat, a plătit și, totuși, rezerva a scăzut foarte puțin"*, a apreciat Vasilescu. De la începutul anului, rezerva valutară a BNR a oscilat între 2,34 miliarde dolari și 2,52 miliarde dolari.

Bell Helicopter vrea să cumpere IAR Brașov

De îndată ce finanțarea pentru lansarea programului de fabricatie a elicopterelor de atac AH 1-RO va fi asigurată, Bell Helicopter va investi 50 milioane dolari pentru a cumpăra IAR Brașov, se arată într-un comunicat al companiei Bell Helicopter Textron. Bell Helicopter Textron își declară suportul pentru decizia Guvernului României prin care se aprobă finanțarea achiziționării a 96 de elicoptere de atac, fabricate la IAR Brașov, în valoare de 1,5 miliarde dolari. Anterior, Guvernul a acceptat prelungirea termenului care permite cumpărarea de Bell a IAR Brașov. Se anticipează că programul ar putea fi integral implementat în următoarele 90 de zile, precizează comunicatul companiei.

Producătorii agricoli sînt păsuiți doi ani

Camera Deputaților a adoptat, ieri, legea pentru aprobarea ordonanței de urgență privind preluarea pierderilor Băncii Agricole la datoria publică, în forma adoptată de Senat, care conține și reeșalonarea pe doi ani a datoriilor producătorilor agricoli către această bancă. Legea va merge la Președinție pentru promulgare, avînd în vedere că a fost aprobată în aceeași formă în ambele Camere ale Parlamentului. Valoarea datoriilor preluate la datoria publică este de aproximativ 500 milioane de dolari. Operațiunea a fost efectuată în vara anului 1997, odată cu emiterea ordonanței.

Curs calculat de BNR, 09.07.1998

8.689 lei/dolar
4.751 lei/marcă

Acționarii de la "PTT II Moldova" așteaptă și acum dividendele

■ *după ce au întrebat de acestea la FPS, le-au primit prin poștă de la FPP*

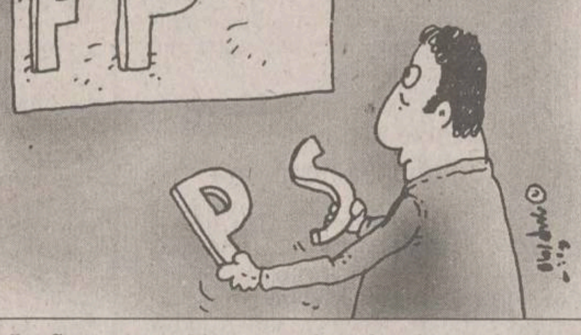

Deși privatizarea în masă s-a încheiat și fiecare român s-a trezit cu o bucățică din averea statului, terminologia mai face victime chiar și acum printre micii acționari. Dacă cei care au optat pentru o anume firmă (cea la care lucrau, una recomandată de prieteni, sau pur și simplu la întîmplare) nu au așa mari probleme cu denumirea acțiunilor, nu același lucru se întîmplă cu cei care care și-au depus cupoanele la FPP. Este vorba de cele cinci Fonduri ale Proprietății Private, care au devenit între timp Societăți de Investiții Financiare (SIF), din care cel mai cunoscut în zona noastră este FPP II Moldova. Cea mai frecventă confuzie este cea între FPS (Fondul Proprietății de Stat) și FPP. Totuși, apar ca incriminate de acționari și alte instituții, cum ar fi chiar Poșta: *"Un acționar m-a întrebat chiar dacă se vînd acțiunile la PTT II Moldova"*, afirmă un agent de valori mobiliare. *"Cei care nu vor să greșească spun doar «doi Moldova», fără să mai precizeze ce anume doi Moldova"*, afirmă *Anca Lișman*, agent de valori mobiliare la SVM "Trend", situat chiar lîngă ușa SIF Moldova. În rest, confuzia cu FPS (Fondul Proprietății de Stat), îi face pe unii acționari la FPP II Moldova, transformat în SIF Moldova (Societatea de Investiții Financiare Moldova), să ajungă cu întrebările despre soarta acțiunilor lor la ușa FPS-ului. *"Mereu mai apare cîte un acționar la SIF, care ne întreabă cît valorează acțiunile lui. Dat fiind că am fost în comisia de subscriere, știu despre ce este vorba și îi îndrum la SIF Moldova"*, afirmă *Dana Roman*, referent FPS.

Din fericire, cele două instituții sînt localizate tot în centrul civic în Iași, (FPS, în clădirea Prefecturii, iar FPP, actualul SIF, lîngă Tribunal). Astfel, acționarii confuzionați de fenomenul privatizării pierd maxim zece minute între cele două instituții, însă, au toate șansele să piardă programul de relații cu publicul de la SIF Moldova, "luni - vineri / 8.00 - 10.00", ceea ce îi face pe destui acționari să creadă că doar luni și vineri pot afla ceva despre acțiunile lor.

"Printre cele mai frecvente denumiri pe care acționarii le atribuie locului unde au depus cuponul am auzit: «FPS, la stat», «PPP», «PPF»", afirmă Anca Lișman.

Menționăm că Fondul Proprietății de Stat și cele cinci Fonduri ale Proprietății Private au fost înființate pentru gestionarea firmelor de stat. La început, FPS avea 70% din acțiunile fiecărei firme, iar FPP-urile aveau cîte 30% din acțiunile firmelor cu un anume domeniu de activitate: de exemplu, FPP II Moldova avea 30% din acțiunile firmelor din domeniul textil. Cele două tipuri de fonduri aveau sarcini diferite: FPS gestiona, așa cum face și acum, averea statului, iar FPP-urile (devenite SIF-uri) aveau de gestionat averea cetățenilor, vînzînd sau cumpărînd acțiunile pe care le dețin, sau plasînd banii pentru a obține un cîștig cît mai mare. **(Cristina SAVA)**

Rata inflației scade la 1,3%

■ *energia electrică, abonamentele CFR și fructele proaspete au înregistrat cele mai mari creșteri de prețuri* ■ *vizita la muzee a costat cu 3,2% mai mult decît în luna mai* ■

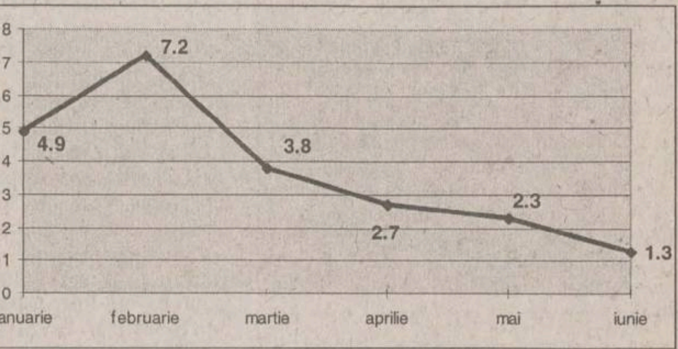

Rata inflației în luna iunie a fost de 1,3%, se arată într-un comunicat transmis de către Comisia Națională pentru Statistică (CNS). Prețurile au crescut cu 2,6% pe ansamblul grupei de mărfuri nealimentare, și cu 1,6%, la servicii, și au stagnat la mărfurile alimentare. Cele mai semnificative creșteri de prețuri în grupa mărfurilor nealimentare au fost consemnate la energie electrică - cu 19,1%, mașini de aragaz, butelii - 3,7%, articole de galanterie - 3,3%, încălțăminte - 2,6%, mobilă - 2,5%, cărți, ziare, reviste - 2,4%, articole medicale și medicamente - 2%. Tarifele la serviciile de transport pe calea ferată, precum și la abonamentele CFR s-au majorat cu 5,3%, cele pentru serviciile de igienă și cosmetică - cu 3,7%, cinematografe, teatre, muzee - 3,2%, reparații auto, electronice, lucrări foto - 2,6%, confecționat și reparat îmbrăcăminte și încălțăminte - 2,3%. În cadrul grupei de mărfuri alimentare, prețurile la o serie de produse s-au menținut sau chiar au scăzut față de nivelul lunii anterioare. Cea mai importantă creștere de prețuri s-a produs la fructe proaspete - cu 13,6%. De asemenea, prețurile la băuturi alcoolice au crescut cu 3,6%, cu 3,5% la miere de albine și cu 2,8% la pește proaspăt. Față de decembrie 1997, rata inflației în luna iunie a fost de 24,1%, iar în raport cu iunie 1997, de 55%. Rata medie lunară a inflației, în perioada 1 ianuarie - 30 iunie 1998, a fost de 3,7%. În luna mai, inflația a fost de 2,3%.

Ce părere au specialiștii

Adrian Vasilescu, directorul Direcției Comunicare din cadrul BNR: "Scăderea în continuare a ratei inflației este de bun augur și reprezintă un "balon de oxigen" dat economiei, dar din păcate scăderea are la bază în continuare factori cantitativi și nu calitativi. Avem tot mai puține corecții de prețuri, dar sper să nu stingem complet aceste corecții, sacrificînd adevărul prețurilor", a afirmat oficialul BNR, referindu-se la faptul că scăderea inflației poate ascunde menținerea artificială a unor prețuri care nu au legătură cu realitatea economică.

Ilie Șerbănescu, analist economic: "Este un semnal bun; problema este doar cît de durabilă va fi tendința de temperare a inflației, în condițiile în care aceasta este doar rezultatul unor politici monetare restrictive, care nu sînt susținute, din păcate, de restructurări la baza economiei, îndeosebi în rîndul întreprinderilor producătoare de pierderi și arierate, care sînt, pînă la urmă, răspunzătoare de inflația din economia românească".

Garanțiile pentru lucrările Krivoi Rog vor fi restituite

Societățile comerciale care au livrat utilaje, echipamente, aparataje și construcții metalice pentru Combinatul de la Krivoi Rog vor primi înapoi sumele reținute la bugetul de stat, ca garanție pentru calitatea materialelor livrate, conform unui proiect de lege adoptat, joi, de Senat. Potrivit unui decret din 1987, acestor societăți li s-a reținut la buget o garanție egală cu 10% din valoarea materialelor livrate. Conform aceluiași decret, aceste societăți au primit, pe durata de reținere a garanției, credite cu dobîndă de 2%. Proiectul prevede și scutirea de la plata majorărilor de întîrziere, calculate începînd cu 31 martie 1997, pentru obligațiile de plată către bugetul de stat. În Iași, cea mai importantă sumă o are de primit Fortus SA, care a depus garanții în valoare de 5 milioane de dolari. Alte societăți care trebuie să primească bani de la stat sînt Agmus, Retrom Pașcani și ACK, cu sume mult mai mici. Problema care se ridică însă este compensarea acestor sume cu datoriile pe care societățile amintite le au la bugetul de stat.

FPS și SIF-urile au dat-o la pace

■ *acțiunile băncilor comerciale vor fi gestionate de FPS pe perioada procesului de privatizare, urmînd ca SIF să primească contravaloarea lor după vînzare*

Varujan Vosganian, președintele Comisiei de buget, finanțe, bănci, a declarat, ieri, că s-a ajuns la un "compromis" în ceea ce privește compensarea de către Fondul Proprietății de Stat (FPS) a acțiunilor deținute de Societățile de Investiții Financiare (SIF) la societățile bancare.

Vosganian a arătat că Societățile de Investiții Financiare au agreat ideea ca FPS să gestioneze acțiunile deținute la bănci pe perioada procesului de privatizare. Ulterior SIF urmează să primească contravaloarea acțiunilor vîndute de FPS. *"Este vorba de cota inițială de 30%, pe care SIF au primit-o conform Legii de privatizare în masă"*, a adăugat Vosganian.

Compensarea acțiunilor la valoarea reală este imposibil de realizat, apreciază Varujan Vosganian. El a adăugat că, dacă nu se ajungea la un compromis, procesul de privatizare al Băncii Române pentru Dezvoltare și BancPost era pus în pericol.

În programul de guvernare al actualului cabinet se prevede privatizarea, pînă la sfîrșitul acestui an, a Băncii Române pentru Dezvoltare și BancPost.

Vosganian și Cataramă sar în ajutorul firmelor mici

■ *prin scrisoarea trimisă premierului Radu Vasile aceștia solicită luarea de măsuri concrete în vederea sprijinirii sectorului privat*

Viorel Cataramă, președintele Comisiei Economice din Senat și *Varujan Vosganian*, președintele Comisiei de Buget, Finanțe, Bănci, au anunțat ieri, 9 iulie, începerea unei acțiuni comune de sprijin a sectorului privat. Această hotărîre a fost luată ca urmare a declinului economic și anume scăderea PIB, a producției, a exporturilor și prăbușirea pieței interne. Varujan Vosganian a precizat că 40% din întreprinderile private nu au mai depus bilanțuri contabile ceea ce înseamnă că și-au încetat activitatea iar alte 20% sînt în pragul falimentului. Cei doi președinți au trimis o scrisoare premierului *Radu Vasile* prin care solicită luarea de măsuri concrete în vederea sprijinirii sectorului privat. Aceste măsuri, în opinia celor doi semnatari, sînt: reducerea fiscalității prin anularea impozitului pe profitul reinvestit, introducerea sistemului contabil anglo-saxon, încurajarea exportului prin capitalizarea Eximbank și crearea fondurilor de susținere a exporturilor. De asemenea, s-a cerut și adoptarea unei legi privind întreprinderile mici și mijlocii care să prevadă accesul acestora la spații și utilaje neutilizate din sectorul de stat, accesul la credite pe baza planului de afaceri precum și înființarea Fondului de garantare a investițiilor.

Adrian Ciocănea și Varujan Vosganian

Marian Dumitrescu, prim-vicepreședintele Consiliului Național al Întreprinderilor Private Mici și Mijlocii, salută această intenție a Comisiilor Economică și de Buget Finanțe Bănci din Senat privind sprijinirea sectorului privat. *"Așteptăm aceste măsuri de un an și jumătate. Am fost consultați cu privire la măsurile ce ar trebui luate pentru sprijinirea IMM-urilor și sperăm că vor fi aprobate odată cu adoptarea legii pentru sprijinirea și dezvoltarea IMM-urilor. Aceste măsuri trebuie aplicate în cel mai scurt timp pentru că dacă se continuă în acest ritm de micșorare a scetorului privat în curînd aceste legi nu vor mai avea cui se adresa"* a declarat Marian Dumitrescu.

Pe de altă parte, *Adrian Ciocănea*, secretar de stat în Ministerul Reformei, a precizat că Guvernul a stabilit o formulă finală a proiectului de lege pentru sprijinirea IMM-urilor care a fost înaintat Comisiei Economice din Camera Deputaților. *"Am stabilit ca pe 24 august să ne întîlnim cu Comisia Economică din Camera Deputaților pentru a stabili o formulă definitivă a proiectului de lege care va fi înaintat Parlamentului pentru dezbatere. Mai sînt și o serie de proiecte ale unor grupuri parlamentare dar ele sînt asemănătoare în proporție de 70% cu al nostru."* a declarat Adrian Ciocănea. **(Florina DUMITRIU, Vlad MACOVEI)**

CURSUL VALUTAR PENTRU 09.07.1998

BĂNCI	Dolar SUA C	Dolar SUA V	Marcă germană C	Marcă germană V
BCR (tel. 230500)	8650	8750	4692	4891
BRD (tel. 213050)	8400	8700	4597	4853
BANKCOOP (tel. 211246)	8550	8650	4700	4800
BCIT (tel. 211740)	8700	8740	4785	4807
Banca București (tel. 212009)	8600	8790	4750	4850
Banca Agricolă (tel. 146117)	8645	8785	4758	4870
Banca Transilvania (tel. 215011)	8600	8860	4750	5060
Casele de schimb valutar	**Dolar SUA C**	**Dolar SUA V**	**Marcă germană C**	**Marcă germană V**
Olimp (tel. 215524)	8620	8690	4740	4790
ACR (tel. 112345)	8600	8700	4700	4850
Nasty Change (tel. 216383)	8610	8720	4660	4790
TAROM (tel. 115309)	8630	8730	4680	4760
International Exchange Hygeco (tel.112035)	8650	8750	4700	4850
International Exchange Conel (tel.210114)	8620	8730	4700	4800
Romania Exchange (tel.147294)	8610	8709	4640	4759

PIAȚA EXTRABURSIERĂ RASDAQ, TOP 50 - 08.07.1998

Societata	Volum tranzacții	Preț mediu	Preț de închidere	Valoarea tranzacțiilor	Var. (%)
AMBRO	38,521	6,821.50	16,500	647,981,000	-0.95
ROMCIM BUCURESTI	6,663	9,006.23	77,000	526,418,500	-0.62
ROMPORTMET	708,005	657.67	655	465,636,305	8.94
MOLDOCIM	19,523	0,676.32	20,500	403,663,800	-1.09
COMTEX	107,979	2,916.66	2,500	314,938,300	26.81
LIPSCA	56,312	4,658.47	4,800	262,327,700	0.21
VICTORIA PRAHOVA	24,862	9,907.64	9,700	246,323,800	-0.23
ASIGURAREA ROMANEASCA	17,828	3,801.39	13,500	246,051,200	0.24
RULMENTI BARLAD	25,139	9,533.65	9,700	239,666,400	0.72
ARMEDICA	93,999	1,999.02	2,000	187,903,600	0.51
REMAT GIURGIU	5,500	2,000.00	32,000	176,000,000	0
CIOPLEA PREDEAL	102,819	1,700.00	1,700	174,792,300	0
IUS BRASOV	229,798	760.48	760	174,757,820	2.52
PETROTEL	9,028	7,500.00	17,500	157,990,000	-0.06
ALPROM	9,153	5,284.55	15,250	139,899,500	0.22
SANEX	58,213	2,233.28	2,200	130,005,645	0.9
RAFINARIA ASTRA ROMAN	114,197	1,100.00	1,100	125,616,700	-0.54
BEGAPAM	188,347	589.70	620	111,068,180	44.9
ICME	7,000	5,620.61	15,500	109,344,300	0.09
RAMES	48,572	2,145.34	2,175	104,203,480	-2.53
ULPIA	127,504	800.00	800	102,003,200	0
OPTIMEX	37,172	2,575.88	2,500	95,750,480	-6.16
SOCEP CONSTANTA	32,413	2,584.66	2,595	83,776,660	2.94
S. C. T BUCURESTI	6,015	3,800.00	13,800	83,007,000	0.03
ANA-IMEP PITESTI	56,573	1,462.31	1,500	82,727,180	-5.69
DELFINCOM	4,995	5,590.79	15,500	77,876,000	7.52
ROMCIF	17,066	3,384.96	3,300	57,767,800	-0.67
COMVEX	1,965	8,642.49	29,500	56,282,500	-0.63
TIME COM	51,068	1,100.00	1,100	56,174,800	0
CASIAL DEVA	22,445	2,486.61	2,500	55,811,900	0.72
COMBINATUL SIDERURGIC SIDEX	4,797	0,631.33	10,500	50,998,500	-1.46
COMCEREAL SLOBOZIA	165,824	300.77	300	49,875,600	-1.48
AL-COMSIB	16,589	3,000.00	3,000	49,767,000	19.52
TITAN	8,114	5,924.07	5,900	48,067,900	-0.58
RESIB	7,332	6,112.56	6,100	44,817,300	0.21
ELECTROMOTOR - TIMISOARA	137,833	319.13	310	43,986,970	5.38
PETROMIDIA	2,478	7,049.03	17,000	42,247,500	-0.09
GENERALCOM BUCURESTI	15,718	2,569.45	2,600	40,701,000	2.63
DAMBOVITA MORARIT PANIFICATIE	38,461	1,004.41	980	38,630,600	8.58
CARB	2,407	5,223.39	14,000	36,642,700	1.94
CNM PETROMIN	2,114	5,761.59	15,700	33,320,000	0.34
COMALIMENT BUCURESTI	917	6,314.07	34,000	33,300,000	-8.7
CALIMANESTI-CACIULATA	55,643	577.66	600	32,142,710	6.61
DUCTIL	18,296	1,600.00	1,600	29,273,600	0
ALIPIND	2,227	2,349.12	12,500	27,501,500	23.49
POIANA BRASOV	51,945	525.42	520	27,292,730	-0.28
BUCOVINA TURISM	68,265	380.00	380	25,940,700	0
ELECTROMAGNETICA - BUCURESTI	11,210	2,300.03	2,300	25,783,300	1.88
RAFINARIA DARMANESTI	1,776	4,500.00	14,500	25,752,000	0
ROBINSON PREDEAL	15,992	1,555.55	1,600	24,876,400	-0.18

DOBÎNZI ANUALE ACORDATE DE BĂNCILE COMERCIALE LA DEPOZITELE LA TERMEN, ÎN LEI

	La vedere (procente)	1 lună	3 luni	6 luni	9 luni	1 an	Suma minimă (lei)	Comision din suma restituită
Persoane fizice								
BCR	10	38	39	40	41	42	500.000	0.3
BRD*	11	40	42	43	44	45	500.000	
BANKCOOP	10	40	41	42	43	44		0.35
BANCOREX**	12	35	32	35	39	37	1.000.000	0.5
BANC POST	10	38	39	40	41	42	100.000	0.3
B. AGRICOLĂ	10		38	39		41	500.000	
B. ROMÂNEASCĂ	12	35	36	37	36	36	500.000	
CEC	10	-	-	-	-	40	100.000	
B,ION ȚIRIAC	10	40	42	44	45	47	300.000	0.3
B.BUCUREȘTI	8	35	40	42	44	46	1.000.000	
B.INTERNAȚIONALĂ A RELIGIILOR	11	39	40	39	39	47	100.000	0.2
B.ROMEXTERRA	10	43	44	45	46	47	500000	
B.TRANSILVANIA	10	36	37	40	39	38	300.000	0.35
Persoane juridice								
BCR	10	38	39	40	41	42	25.000.000	0.3
BRD	11	40	42	43	44	45	3.000.000	
BANKCOOP	10	40	41	42	43	44	15.000.000	0.35
BANCOREX	12	38	37	38	41	42		0.5
BANC POST	10	34	35	36		38	500.000	0.75
B. AGRICOLĂ	10	30	32	35		38	25000000	
B. ROMÂNEASCĂ	12	38	39	40	42	42	15.000.000	
CEC	12	-	-	-	-	35	1.000.000	
B. ION ȚIRIAC	10	40	42	44	45	47	5.000.000	0.3
B. BUCUREȘTI	8	30	40	40	42	44	5.000.000	
B.INTERNAȚIONALĂ A RELIGIILOR	10	39	40	39	39	37	15.000.000	0.2
B.ROMEXTERRA	10	43	44	45	46	47	10.000.000	
B.TRANSILVANIA	10	32	33	34	32	30	25.000.000	0.48

*- cu plata dobînzii lunar
** - există și depozite cu dobîndă variabilă

Pentru cheful din
seara asta
am nevoie de :
prieteni
ingrediente
muzica?
weekend party live
Coca-Cola
Muzica de care ai nevoie in fiecare Vineri si Sambata incepind
cu ora 23.00 la Radio HIT - direct din Clubul Rosu si Negru
Doar la radio HIT 94.9 Mhz

BANCA ROMÂNĂ PENTRU DEZVOLTARE

BRD

Noile dobînzi care se plătesc pentru disponibilități la vedere și pe termen începînd cu 1.07.1998 procente pe an

NR. CRT.	Disponibilități în:	CATEGORII DE CLIENȚI	PLATA DOBÎNZII SE EFECTUEAZĂ	DISPONIBILITĂȚI ȘI DEPOZITE LA VEDERE	30 ZILE	60 ZILE	90 ZILE	180 ZILE	270 ZILE	365 ZILE
1.	Lei	Persoane juridice	la expirarea termenului	11	40	41	42	43	44	45
2.		Persoane fizice	lunar	11	40	41	42	43	44	45
3.		Persoane fizice	la expirarea termenului	11	-	-	43	45	46	48
4.	USD	Persoane fizice și juridice	lunar	4	5	-	5.2	5.4	5.7	6
5.	DEM			3	3,75	-	3,85	4	4.1	4.25

Pentru toate operațiunile efectuate în contul dvs. de depozit, BRD nu percepe comisioane. Depozitele constituite de persoanele fizice beneficiază de garanția Fondului de garantare a depozitelor în sistemul financiar.

BRD și-a schimbat sediul:

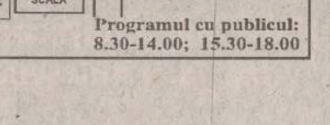

Programul cu publicul: 8.30-14.00; 15.30-18.00

BURSA DE ȘTIRI ■ BURSA DE ȘTIRI ■ BURSA DE ȘTIRI

Compania Fiat nu poate fi convinsă să mai rămînă: Premierul *Radu Vasile* **(foto)** nu a reușit să convingă societatea New Holland - divizie a grupului Fiat - să reia discuțiile pentru realizarea unei societăți mixte împreună cu Societatea Comercială Semănătoarea SA. Vice-președintele trustului Fiat, Andrea Simoncelli, a spus că situația intervenită ca urmare a problemelor legate de fosta societate mixtă New Holland - Semănătoarea SA "a temperat", pentru moment, interesul grupului Fiat de a realiza investiții importante în România. Firma New Holland își exprimase disponibilitatea de a participa la privatizarea societății Semănătoare, dar a părăsit piața românească în urma protestelor sindicatelor de la Semănătoare referitoare la subevaluarea unității. Interesul actual al grupului Fiat în România este centrat pe proiectul de introducere a trenului de mare viteză tip Pendolino, pentru care Fiat a avansat, în luna octombrie 1997, un studiu de pre-fezabilitate la SNCFR, în baza testărilor realizate în anul 1996 pe liniile ferate românești. Conducerea Fiat a atras atenția Guvernului de la București că, deși studiul a fost prezentat în octombrie 1997, nu s-a primit încă nici un răspuns.

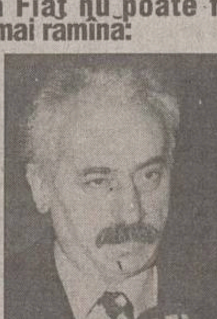

Bani japonezi pentru drumuri și port: Camera Deputaților a ratificat, ieri, Acordul de împrumut dintre România și Fondul pentru Cooperare Economică Internațională-Japonia privind proiectul de reabilitare a drumurilor, semnat la Tokyo, la data de 27 februarie 1998. Împrumutul este în valoare de 9.189 milioane yeni japonezi din valoarea totală a proiectului de 14.608 milioane yeni japonezi și se acordă pe o perioadă de 30 de ani, incluzînd o perioadă de grație de 10 ani. Acordul a fost ratificat și de Senat. Tot ieri, a fost ratificat Acordul de împrumut dintre România și Fondul pentru Cooperare Economică Internațională-Japonia privind proiectul de dezvoltare a portului Constanța-Sud, semnat la Tokyo la 27 februarie 1998, în valoare de 12.800 milioane de yeni. Împrumutul se acordă pe o perioadă de 30 de ani, incluzînd o perioadă de grație de 10 ani. Valoarea totală a proiectului este de 17.800 milioane yeni japonezi. Contribuția Guvernului României la realizarea proiectului se asigură din sursele proprii ale Administrației Portului Constanța și, în completare, de la bugetul de stat.

Cooperare în domeniul gazelor: Romgaz și firma SNAM, componentă a grupului italian ENI, au semnat, miercuri, la Roma, un acord de cooperare pentru diversificarea surselor de aprovizionare cu gaze naturale. ENI și-a arătat disponibilitatea de a colabora la realizarea unor proiecte în colaborare cu SNP Petrom, pentru diversificarea surselor de aprovizionare a României cu gaze naturale, creșterea capacității de stocare a gazelor naturale, explorarea și exploatarea țițeiului în zona Pitești. Colaborarea dintre Petrom și ENI se va concretiza în construirea unor stații de benzină SNP-Agip, Agip fiind o altă firmă componentă a grupului italian ENI. De asemenea, ENI și-a exprimat disponibilitatea de a se implica în privatizarea unei rafinării românești, cu condiția ca trustul italian să ocupe o poziție importantă în rețeaua de distribuție a produselor petroliere în România.

BAROMETRU FINANCIAR ■ BAROMETRU FINANCIAR

BURSA

Valoarea tranzacțiilor înregistrate ieri pe ringul Bursei a înregistrat o ușoară creștere, de 5,77%. După ce miercuri a reușit să treacă de 600 de puncte, ieri indicele BET a înregistrat o nouă scădere de 1,15%, ajungînd la 593,46 puncte. Cauza acestei scăderi a fost scăderea aproape generală a prețurilor acțiunilor din prima categorie, cea mai mare fiind cea a acțiunilor Azomureș, care au pierdut 13% din prețul mediu. De fapt, singura acțiune inclusă în calculul indicelui BET care a înregistrat creșteri ieri a fost Terapia, care a urcat cu 1%.

BURSA: valoarea tranzacțiilor

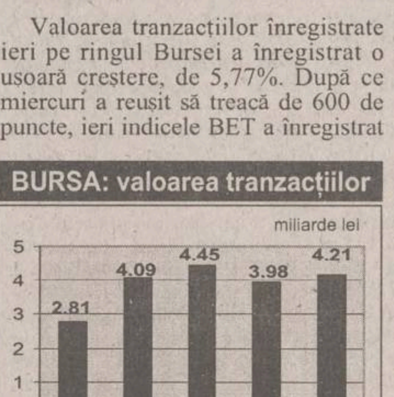

■ Cele mai tranzacționate acțiuni:
- Alro Slatina, cu 899,863 milioane lei tranzacționate;
- Automobile Dacia Pitești, cu 614,828 milioane lei.

RASDAQ

Piața extrabursieră a înregistrat ieri o scădere a valorii tranzacțiilor cu mai mult decît o treime față de precedenta zi de tranzacționare.

■ Tranzacții speciale: trei, pe acțiunile Romportmet Galați: 135.000 acțiuni, la 670 lei/acțiune, 170.000 acțiuni la 655 lei/acțiune, și 170.000 acțiuni, la prețul de 670 lei/acțiune. Datorită acestor tranzacții speciale, acțiunea a reușit să ajungă pe locul trei în topul celor mai tranzacționate acțiuni.

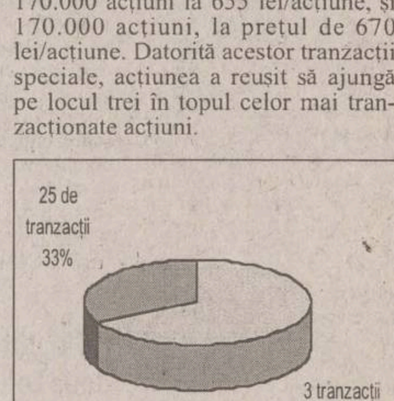

NOUTĂȚILE ZILEI

Trenul lui Gheorghiu Dej a fost incendiat

Persoane necunoscute au incendiat, ieri, trenul utilizat în anii '50 de fostul șef al statului, ***Gheorghe Gheorghiu Dej.*** Trenul, cunoscut sub denumirea de ***"Săgeata albastră"***, era garat pe o linie moartă, din 1989, în Depoul Arad. Focul a cuprins automotorul, care a ars mai mult de jumătate, și cele trei vagoane, care au fost distruse în întregime, a declarat purtătorul de cuvînt al Detașamentului de Pompieri Arad. Surse din cadrul Detașamentului de pompieri afirmă că Regionala CR Timișoara a fost atenționată și chiar amendată pentru că, deși are în dotare un tren PSI format din două vagoane autocisternă, acesta nu este funcțional deoarece îi lipsesc două motopompe, iar în ultimii zece ani au avut loc peste zece incendii la trenuri.

Preot pedofil englez condamnat în România

Judecătoria Sectorului 1 București l-a condamnat, ieri, pe pedofilul englez ***John Michael Taylor*** la doi ani și șase luni de închisoare pentru corupție sexuală și relații sexuale între persoane de același sex. Conform rechizitoriului, la 5 august 1997, în urma unui flagrant organizat de poliție, cetățeanul britanic John Michael Taylor (34 ani) a fost surprins într-un apartament din zona Gării de Nord în timp ce întreținea raporturi sexuale orale cu ***Dragoș Băcală***, în vîrstă de 14 ani. Pentru fiecare raport sexual, Taylor îi oferea lui Băcală sume cuprinse intre 30.000 si 50.000 de lei, plus diferite obiecte de îmbrăcăminte și încălțăminte. Băcală a mai fost implicat în arestarea a doi pedofili, unul dintre aceștia fiind cetățean german. Părinții lui Dragoș locuiesc în Craiova, minorul fiind fugit de acasă de aproximativ trei ani.

Antonie Iorgovan a intrat în PDSR

Antonie Iorgovan, numit de presă și "părintele Constituției", a confirmat că a înaintat o scrisoare conducerii PDSR prin care solicită înscrierea sa în rîndurile acestui partid. Declarația a fost făcută ieri la Librăria Eminescu, în cadrul lansării cărții sale ***"Odiseea elaborării Constituției"***. El a motivat dorința sa de a deveni membru PDSR, spunînd că este de datoria lui morală să-i întărească pe cei care sînt în opoziție acum. Convins fiind de faptul că ***"țara are nevoie de fortificarea opoziției"***, Iorgovan a declarat că se simte ***"omul potrivit"*** pentru a face acest lucru și că se consideră a fi unul dintre cei care ***"au înțeles schimbările și sensul lor și care au avut grijă să fortifice opoziția"***. El a mai spus că, dacă actuala putere va fi lăsată să lucreze fără o ripostă clară din partea opoziției, care ***"cedează teren"***, cu siguranță ***"țara va avea de suferit"***.

Liderul romilor l-a pîrît pe Roman la Bill Clinton

Liderul minorităților, deputatul rom ***Mădălin Voicu***, a protestat printr-o scrisoare trimisă la Casa Albă, acuzîndu-l pe ***Petre Roman*** de ***"xenofobie și discriminare"***, pe motiv că PD le-a luat locul în CA al TVR. Ministrul PD pentru relația cu Parlamentul, ***Alexandru Sassu***, a susținut, ieri, că grupurile UDMR și ale celorlalte minorități nu aveau dreptul decît la un singur loc în Consiliul de Administrație al TVR și respectiv al Radiodifuziunii. Grupul minorităților, altele decît cea maghiară, a pierdut locul din cauză că PD a obținut unul în plus, fiind sprijinit de PDSR. Sassu a spus că, potrivit Constituției, UDMR este un tot un ***"grup al minorităților"***, iar deputata PNL ***Mona Muscă*** - care a susținut că prin echivalarea grupului UDMR cu un grup al minorităților se încalcă "flagrant" legea - nu cunoaște prevederile legii fundamentale.

De la toamnă și elevii vor lua în spate ghiozdanul reformei

■ *începînd din data de 15 septembrie, Ministerul Educației pune în aplicare primele măsuri privind reforma de fond în învățămînt*

Ministrul Educației Naționale va pune în aplicare, din anul școlar viitor, 1998-1999, primele măsuri privind reforma de fond în învățămînt. Pentru prima dată în perioada postbelică a fost creată o echipă de specialiști care au propus deja un plan nou de învățămînt, noi programe școlare, manuale mai puțin aglomerate și ghiduri pentru profesori. Odată cu începerea anului școlar vor avea loc modificări esențiale în viața profesorilor, elevilor și părinților. Generația de elevi care va "trăi " în întregime reforma a fost denumită "Generația '98", a declarat, miercuri, ***Andrei Marga***, ministrul educației.

Nota maximă va fi 5

Printre măsurile de reformă, ministrul Marga a menționat structurarea anului școlar în semestre. Astfel, de la 14 septembrie, anul școlar va avea două semestre și în toate unitățile de învățămînt vor fi doar cîte două schimburi. La clasele I-a și a V-a se introduce un nou plan de învățămînt, iar pentru clasele a VI-a, a XII-a, respectiv a XIII-a, se vor menține actualele planuri, ușor modificate. Liceele vor putea să-și stabilească în mod autonom schema orară proprie, după planul de învățămînt existent, dar descongestionat. În clasele I-IV se introduce și noul sistem de evaluare a cunoștințelor elevilor, cu calificative (insuficient, suficient, bine, foarte bine). Pentru că, pentru moment, Ministerul Educației Naționale nu poate produce un stoc mare de noi manuale, vor fi folosite cele actuale, cu menținerea capitolelor care vor fi predate. Pentru elevii din clasele gimnaziale și liceale se va propune ulterior o nouă modalitate de evaluare cunoștințelor, și în funcție de semnalele primite de la învățămîntul primar.

Din anul școlar 1999-2000, se va extinde la scară mai mare noul sistem de evaluare a cunoștințelor elevilor. Pentru aplicarea acestor măsuri reformatoare, Ministerul Educației Naționale va continua cel puțin încă un an pregătirea cadrelor didactice, în mod sistematic, printr-un Centru Național de Formare a Profesorilor. Foarte curînd, dascălii vor fi învățați cum să aplice noile dispoziții și cum să predea disciplinele înrudite prntru pregătirea elevului pentru viață.

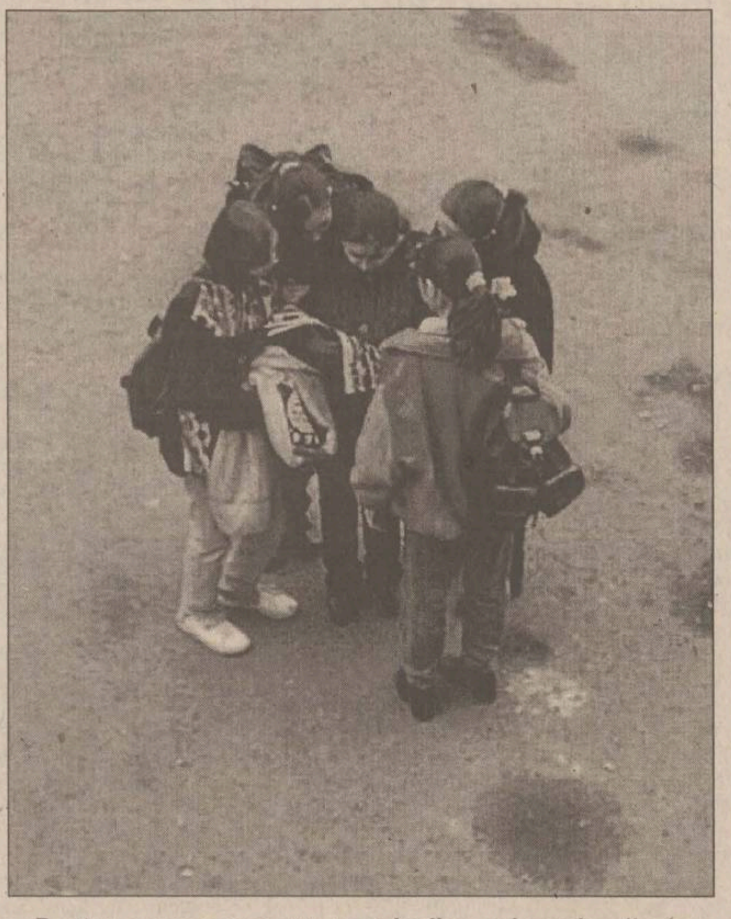

Pentru a nu provoca un șoc elevilor, cele mai radicale măsuri reformiste vor fi aplicate la clasele mici

Școlile vor avea autonomie financiară

Tot din toamnă, vor fi descentralizate unitățile de învățămînt din punct de vedere managerial, financiar și recrutare personal. Vor fi introduse rețelele de computere în școli, noile politici de sănătate, pentru educație și sport, precum și cele privind limbile străine moderne și clasice, arte plastice și muzică. Pentru clasele în limba minorităților naționale se poartă încă discuții, dar există soluții agreate, în sensul că limba maternă va avea aceeeași statut ca și limba română, ca număr de ore predate. În clasele a VIII-a și a IX-a se va introduce, o oră pe săptămînă, "Istoria și tradiția minorităților naționale". Noutatea este că profesorii vor pune acentul pe modul cum învață elevii și nu cît învață, ca pînă acum. Preocuparea MEN vizează ca educația să fie strîns legată de viața cotidiană a elevului, a declarat presei Alexandru Crișan, președintele Consiliului Național pentru Curriculum. **(Claudiu RAUS)**

Legea tichetelor de masă va intra în vigoare

Președintele Emil Constantinescu a promulgat Legea privind acordarea tichetelor de masă. Actul normativ urmează să intre în vigoare imediat după publicarea ei în Monitorul Oficial. Citiți în continuare principalele prevederi ale acesteia.

Parlamentul a aprobat Legea tichetelor de masă la începutul lunii mai. Legea a fost supusă dezbaterii celor două camere legislative ca urmare a divergentelor de opinii între Senat și Camera Deputaților referitoare la data intrării în vigoare. Nici propunerea Senatului ca legea să intre în vigoare la trei luni de la publicarea în Monitorul Oficial, și nici opțiunea Camerei Deputaților privind aplicarea legii la nouă luni de la publicare nu au întrunit numărul de voturi necesar adoptării. În cele din urmă, Parlamentul a decis ca legea să intre în vigoare imediat după publicarea în Monitorul Oficial.

Amînarea intrării în vigoare fusese cerută deoarece aplicarea imediată a actului normativ ar duce la majorarea deficitului bugetar pentru anul în curs. Conducerea Ministerului Finanțelor a contestat, în repetate rînduri, această lege, deoarece efectul maxim ar determina creșterea deficitului bugetar cu aproximativ 1,1 procente din PIB. Potrivit Legii tichetelor de masă, salariații din cadrul societăților comerciale, regiilor autonome și din sectorul bugetar, precum și din cadrul unităților cooperatiste și al celorlalte persoane juridice sau fizice care încadrează personal prin încheierea de contract individual de muncă pot primi o alocație suplimentară de hrană, acordată sub forma tichetelor de masă, suportată integral pe costuri de angajator.

Valoarea nominală a unui tichet de masă este prevăzută pînă la valoarea de 15.000 lei, la data aplicării prevederilor legii, sumă care se indexează semestrial cu indicele prețurilor de consum înregistrat la mărfurile alimentare. Tichetele de masă pot fi utilizate numai pentru achitarea mesei sau pentru achiziționarea de produse alimentare, în zilele în care salariatul este prezent în unitate. Unitățile emitente de tichete de masă sînt angajatorii care au organizat cantine-restaurant sau bugete sau sînt unități specializate care își desfășoară această activitate în baza autorizației de funcționare acordată de Ministerul Finanțelor. Tichetele de masă pot fi utilizate în unități de administrație publică, cantine-restaurant, bufete cu care unitățile emitente au contractat prestarea serviciilor respective. Sumele corespunzătoare tichetelor de masă acordate de angajator nu se vor lua în calcul la stabilirea drepturilor și obligațiilor care se determină în raport cu venitul salarial. **(Adrian CIOFLÂNCĂ)**

Un exemplu de calcul

Ce va cîștiga, însă, un salariat, dacă se va folosi de prevederile acestei legi? De pildă, dacă acesta are un salariu brut de un milion de lei, în cazul în care el nu va ridica nici un cupon în luna în cauză, salariul său "în mînă" va fi de 794.000 lei, deci va plăti un impozit de 206.000 lei. Considerînd că luna în cauză are 20 de zile lucrătoare, salariatul respectiv va putea deci beneficia de maximum 20 de tichete în valoare de 20X15.000 lei, deci în valoare de 300.000 lei. Ca urmare, salariul impozabil al angajatului va fi de 1.000.000 - 300.000, deci de 700.000 lei. În acesta caz, spre diferență de impozitul de 206.000 de lei pe care îl va plăti dacă salariatul nu beneficiază de nici un bon valoric, în acest din urmă caz el va plăti un impozit de doar 193.000 de lei. Ca urmare, cîștigul efectiv al salariatului nu va fi decît de 13.000 de lei. În plus, probabil că un alt avantaj pentru salariați va fi și acela că, prin folosirea tichetelor valorice, poate beneficia de alimente înainte de încasarea salariului.

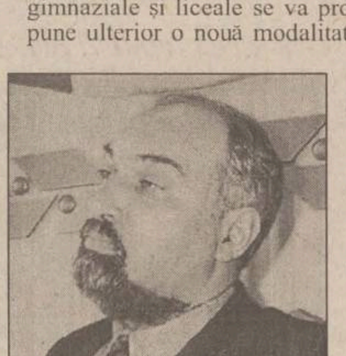

Simțind că-i fură electoratul, PNL îl atacă pe Vosganian

Prim-vicepreședintele PNL, ***Valeriu Stoica***, a acuzat ieri Partidul Alternativa României că încearcă ***"să-și creeze capital politic producînd confuzie în electorat"***. Stoica a afirmat că lansarea de către PAR a ***"Manifestului Dreptei"*** este rezultatul ***"luptei de identitate doctrinară a PAR"***. Stoica a spus că nu înțelege de ce PAR ***"reguză să se declare liberal și încearcă să-și inventeze o doctrină"***. El a susținut că în CDR ***"nu mai e loc de o altă identitate"*** în afara celor creștin-democrate, liberale și ecologiste, reprezentate de partidele din alianță. Liderul PNL, ***Mircea Ionescu Quintus***, a calificat, la rîndul său, înființarea, la inițiativa PAR a Clubului Dreptei ca ***"o inițiativă puțin serioasă"***. Quintus a susținut că membrilor PNL nu li s-a interzis să facă parte din acest club și a afirmat că aceștia ***"se pot duce și la cluburi de strip-tease, dacă îi ține buzunarul"***. Quintus a afirmat, însă, că ***Emil Tocaci***, unul dintre parlamentarii PNL care au participat la această inaugurare, ***"are niște independențe pe care, deocamdată, i le suportăm"***.

Furt descoperit după 30 de ani

■ *patru tablouri furate în urmă cu 30 de ani de la Muzeul Bruckenthal din Sibiu au fost descoperite în casa unui imigrant român din Florida*

Patru pînze semnate de pictori renumiți, furate în urmă cu 30 de ani de la Muzeul Bruckenthal din Sibiu, au fost găsite în casa unui imigrant român din Florida și vor fi înapoiate președintelui ***Emil Constantinescu***, a anunțat, ieri, cotidianul ***"New York Times"***. Tablourile, pe care imigrantul fugit din România în perioada comunistă afirmă că le-a cumpărat pe încredere de la o țigancă din Viena, vor fi înapoiate președintelui Constantinescu în timpul vizitei oficiale pe care șeful statului român urmează să o efectueze la Washington, în a doua parte a acestei luni, a declarat un purtător de cuvînt al autorităților vamale, citate de ***"New York Times"***. Pînzele - semnate Tizian, Dieric Bouts, Franz van Mieris cel Bătrîn și Rosalba Carriera - au fost predate autorităților de către Mike Oprisi, care a declarat că nu știa că au fost furate, atunci cînd le-a cumpărat cu 1.200 de dolari.

Oprisi a început să-și pună întrebări în legătură cu originea tablourilor în momentul în care a descoperit un sigiliu regal pe spatele unuia dintre tablouri. El i-a cerut ajutorul unui prieten, expert în artă, ale cărui cercetări au dus la concluzia că este vorba despre cele patru pînze furate. Oprisi a decis să renunțe la orice drept asupra tablourilor, care ar valora între 300.000 și un milion de dolari. Ele fac parte dintr-un grup de opt pînze, furate în mai 1968 din castelul-muzeu Bruckenthal din Sibiu.

Șeful Serviciului de Informații Externe, îngrijorat de crima organizată

Extinderea criminalității organizate internaționale către România și către zona de interes pe care aceasta o reprezintă va continua să afecteze - în lipsa unor măsuri de contracarare - securitatea economică a României, eforturile ei de integrare în organizațiile euro-atlantice, sănătatea publică și stabilitarea socială, a afirmat, joi, directorul Serviciului de Informații Externe (SIE), ***Cătălin Harnagea***. Prezent la seminarul internațional ***"Surse de insecuritate în Balcani. Riscuri și conflicte"***, care se desfășoară la București, în perioada 9-11 iulie, Harnagea a arătat că, ***"deși este plasată geografic mult mai aproape decît alte state de zona de conflict din spațiul fost iugoslav, România nu are interese specifice, altele decît stabilitatea în regiune"***. Directorul SIE consideră că ***"evenimentele sîngeroase"*** produse în ultimii ani în Balcani au fost generate și marcate de recrudescența unor conflicte latente, îndeosebi cu caracter naționalist, care nu și-au găsit rezolvarea în fostele regimuri totalitare.

---

75 milioane de dolari pentru sinistrați

Senatorul PD, ***Cristian Dumitrescu*** **(foto)**, vicepreședinte al Senatului, a solicitat Consiliului Europei un împrumut de 50 de milioane de ECU, echivalentul a 75 de milioane de dolari. Acest împrumut a fost solicitat pentru a veni în ajutorul sinistraților în urma inundațiilor din ultimele săptămîni. Dumitrescu a făcut această cere atît în plenul Consilului Europei cît și președintelui fondului pentru dezvoltare socială, ***Giani Rosatti***. Ministerle consultate în acest demers au fost cele ale Afacerilor Externe și Finanțelor. Pe 8 iulie, Guvernul României a trimis o cere oficială la Consiliul de Direcți al CE, însoțită de o documentație realizată de Ministerul apelor, Pădurilor și Protecției Mediului care reflectă situația din zonele calamitate. Cristian Dumitrescu a precizat că va urmări derularea acestui proiect și speră ca România să primească acest împrumut în condiții avantajoase, cu dobîndă subvenționată. **(Florina DUMITRIU)**

Vasile Lupu sare din nou la beregáta PD

■ *observînd liniștea relativă așternută peste coaliție, Vasile Lupu găsește motiv să o tulbure* ■ *el i-a acuzat pe cei din PD că sînt fără cuvînt* ■ *mai mult, el a amenințat cu retragerea PNȚCD de la guvernare, dacă PD nu face pe placul țărăniștilor* ■

Vicepreședintele PNTCD ***Vasile Lupu*** a declarat, ieri, că liderii PD nu și-au ținut cuvîntul față de deciziile coaliției, motiv pentru care nu are nici o încredere că și-l vor ține în viitor. El consideră că, în problemele cele mai importante, PD ***"nu și-a respectat angajamentele luate la alcătuirea coaliției de guvernare"***. Vicepreședintele țărănist a spus că "nu vede" cum partea a doua a Legii de retrocedare a terenurilor funciare va fi votată de PD dacă reprezentanții acestuia nu au participat la ultima ședință a comisiei speciale pentru modificarea legii. El și-a manifestat aceeași reținere atît față de modul în care PD va vota noile reglementări privind regimul juridic al caselor naționalizate, cît și față de poziția PD la dezbaterea în Camera Deputaților a Legii ***Ticu Dumitrescu***. Concluzia sa este că ***"sesiunea de toamnă va hotărî dacă PNȚCD mai are motive să rămînă la guvernare"***. Vasile Lupu nu împărtășește, însă, opinia colegului său Nicolae Ionescu Galbeni, conform căreia PD este partidul care are acum decizia politică. Totuși, el a arătat că, atîta timp cît mijloacele cele mai eficiente în acțiunea politică în România sînt ***"șantajul, șpaga și dezinformarea"***, PNȚCD, cu ministerele pe care le are, ***"trebuie să acționeze în acest domeniu și să restabilească legalitatea"***. ***"Dacă PNȚCD nu este în stare să realizeze acest fapt, nu are de ce să rămînă la guvernare"***, a maispus Lupu. Vasile Lupu, susținut de ***Elek Barna*** (UDMR) a declarat că, dacă reprezentanții PD vor lipsi în continuare de la negocieri, cel de-al doilea proiect de modificare a Legii fondului funciar va fi depus la începutul sesiunii de toamnă, chiar și fără sprijinul PD.

În urmă cu patru luni, deputatul Lupu declara: "Eu, de cîte ori deschid gura, încalc protocolul"

PD contraatacă pe două tonuri

Răspunsul democraților la acuzele lui Vasile Lupu a fost oferit de ministrul PD ***Alexandru Sassu***, care a declarat, ieri, că reprezentanții PD au lipsit de la discuțiile din cadrul coaliției privind modificarea Legii fondului funciar întrucît au fost anunțați prea tîrziu. Sassu a arătat că această lege nu va putea fi modificată fără acordul PD, deși există un zvon care "circulă pe culoare", potrivit căruia un asemenea proiect va fi depus, chiar și fără sprijinul democraților. Ministrul PD a apreciat că modificarea Legii fondului funciar poate fi discutată, în interiorul coaliției, și în timpul vacanței parlamentare, pentru ca proiectul să fie depus la Parlament la începutul toamnei. Sassu a spus că, oricum, regimul pădurilor va trebui să fie definit "foarte clar", întrucît inundațiile recente au fost cauzate și de despăduriri. El a apreciat că și suprafețele arabile vor fi restituite doar "în funcție de posibilități".

Replica PD la acuzele țărăniștilor și ale UDMR nu s-au limitat numai la explicațiile lui Alexandru Sassu. PD a considerat potrivit să lanseze un contraatac, în care acuză PNȚCD și opoziția de blocarea legii proprietății publice a statului. Astfel, vicepreședintele PD, Cristian Dumitrescu, a acuzat, ieri. Comisia juridică din Senat, că a obstrucționat dezbaterea în sesiunea extraordinară a Parlamentului, a Legii privind regimul proprietății publice a statului, pe care o consideră esențială pentru procesul de privatizare. ***"Comisia juridică din Senat a fost convocată de patru ori, însă nu a reușit să se întrunească pentru a elabora avizul de fond la această lege"***, a spus Dumitrescu. El i-a acuzat pe reprezentanții opoziției și ai PNȚCD în Comisie că nu au participat la elaborarea avizului din "motive politice". Dumitrescu a spus că președintele Comisiei juridice, senatorul PNȚCD ***Răzvan Dobrescu***, i-a declarat personal că nu este de acord cu articolul 6 al legii, care delimita proprietatea publică de cea privată a statului. Vicepreședintele PD a declarat că legea, care reprezenta unul dintre obiectivele principale ale sesiunii parlamentare extraordinare, este esențială pentru procesul de privatizare. **(S. UNGUREANU)**

CHEMSEARCH®

people making a difference

Firma americană **CHEMSEARCH**, unul din liderii mondiali în domeniul produselor chimice de uz industrial, își extinde activitatea pe piața românească de profil. În acest sens căutăm:

REPREZENTANȚI VÂNZĂRI

cu

POTENȚIAL DE MANAGEMENT

pentru zona:

IAȘI

Candidatul ideal va avea:
- Orientare către client;
- Tendință de autodepășire;
- Studii superioare în domeniul tehnic;
- Experiență dovedită în vânzări (avantaj);
- Carnet de conducere valid (categoria B);
- Autoturism propriu (un avantaj);
- Vârsta între 25 și 35 de ani;
- Cunoștințe de limba engleză (avantaj).

Candidații selecționați vor beneficia de:
- Posibilitatea unor câștiguri nelimitate bazate pe performanță;
- Oportunitatea unei cariere pe termen lung într-un mediu profesional;
- Instruire și suport profesional în tehnici de vânzare.

Dacă îndepliniți condițiile de mai sus, trimiteți o aplicație însoțită de o fotografie recentă la adresa: Bd. N. Titulescu, nr.18, bl. 23, sc. B, apt. 86, sector 1, București, până la data de 17 iulie 1998.

Destinul unei cărți

"Orașul Iași, monografie istorică și socială, ilustrată" de N.A. Bogdan

Zidirea unei legende

Constantin SIMIRAD

Monografia "Orașul Iași" a lui N.A. Bogdan este de fapt un imn, o odă de iubire nemăsurată a acelor oameni care pe aceste locuri au viețuit. Nu se aude un singur glas, al autorului, ci se aud vorbele tuturor celor care au zidit Iașii.

Nu numai zidire de lut și piatră fac Iașii. Zidirile nevăzute ale minților luminate au făcut de fapt urbea noastră nemuritoare. N.A. Bogdan ne deschide cartea sa și noi cădem în visare și plutim în lumi neștiute cu eroi legendari, cu locuri biblice, cu taine ale nemuritorilor.

Truditori din vechi timpuri puneau piatră peste piatră la marea zidire care este Iașii. Sărutau fierbinte facerea lor și plecau. Apoi alții preluau unealta celor căzuți și operă și mai măiastră continuau a face. Și toți truditorii, care cu mare iubire puneau pecetea vieții lor la marea minune, nevrednici se socoteau de lucrarea acelor vrednici înaintași.

Orașul nostru fierbe în foc spiritual de veacuri și ctitorii tot mai frumos se întrec a-l face.

Tabloul în "oloi" al domnului Troteanu arată "Renașterea vechii Moldove" care tot renaște de veacuri și veacuri în măreție, sau în lacrimi, sau în durere ca de fiecare dată să urce spre încă și mai frumos.

Cînd distinsul director al Teatrului Național, Ioan Holban, mi-a pus în mînă această reeditare a monografiei orașului Iași am fost și bucuros dar și mîhnit. Bucuros că aflu Iașii de odinioară purtat de graiul înțeles cu osebire de noi, cei ce iubim Moldova și Iașul Sfînt. Mîhnit, că vrednicia noastră nu a adus monografia la vremurile de azi.

Știu mari istorici ce stau la lumina lămpii și clădesc cu sîrg cele istorii și mai adevărate, ale cetății noastre. Si ca aceștia, încă mulți alții se apleacă asupra vechilor hrisoave cu mare iubire ca să facă lumină în istoria măreției acestei zidiri care este orașul Iași.

... Dacă cea de-a doua ediție a Istoriei literaturii române... a avut șansa să fie pregătită încă din timpul vieții autorului, astfel încît acum dispunem de două reeditări (cea din 1980 a Fundației Europene Drăgan și cea din 1988 îngrijită de Al. Piru), în cazul lucrării N.A. Bogdan, care se retipărește acum, (ediția a doua 1913-1915), autorul, care a depus un enorm efort pentru realizarea celei de-a treia ediții, nu a mai avut satisfacația să o definitiveze în timpul vieții sale, iar împrejurările dramatice de după 1940 nu au permis editorului Ath.D. Gheorghiu să scoată ediția pregătită în 1944 (...)

... Un gînd recunoscător Editurii TEHNOPRESS din Iași, care înfăptuiește un frumos act de cultură, dăruind ieșenilor (și nu numai...) această valoroasă lucrarea monografică, ce apare ca un omagiu adus harnicului și modestului istoriograf al Iașului N.A. Bogdan.

Olga RUSU
Constantin OSTAP

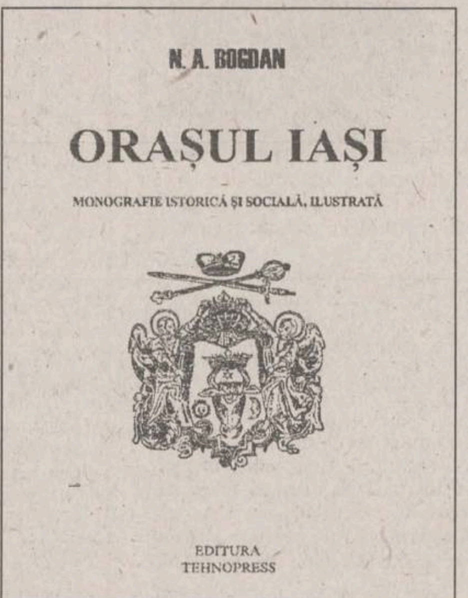
N. A. BOGDAN
ORAȘUL IAȘI
MONOGRAFIE ISTORICĂ ȘI SOCIALĂ, ILUSTRATĂ
EDITURA
TEHNOPRESS

N. A. BOGDAN
Orașul Iași
MONOGRAFIE ISTORICA ȘI SOCIALA, ILUSTRATA
EDITIA A DOUA
REFACUTA ȘI MULT ADAOGITA
IAȘI MCMXIII

Lumînărică și Titinaș. Cerșitorii milostivi

Deși această istorisire ar ține mai mult de nuvelă ori roman, totuși lucrul fiind încă proaspăt în amintirea unora din bătrînii orașului și relatat mai ales de literatul Costachi Negrutti, cred că e bine să reamintesc aici:

Vă aduceți aminte de un sărac, scrie Negrutti, pe care îl întîlneați, sînt acum doi ani (1843), pe uliți, prin piețe pe la biserici, cerșetorind mila creștinilor și împărțind bogdaprostele în dreapta și în stînga?

Lumînărică nu mai este! Dar cine era el, și care fu solia lui aice jos? singur nu o știa. De îl întrebai de unde este? "Nu știu, răspundea; știu numai că mama, cînd m-a luat, mi-a zis: Niță, dragul meu, să cumperi lumînărele și să le împarți pe la bisrici. Atîta știu, atîta fac".

Desculț, cu capul gol, încins cu o funie și cu traista în șold, Lumînărică pînă în ziuă colinda toate bisericele, împărțind lumînări și cerșitorind, nu pentru dînsul - lui nu-i trebuia nimică, - ci pentru alții.

La un schit sărac lipsește clopotul; Lumînărică îl ia din tîrg, se pune cu dînsul în mijlocul unei piețe, îl trage, și clopotul nu tace pînă ce nu-și cîștigă plata. Curînd arama sfîntă va răsuna în aer, chemînd pe credincioși la rugăciune, și va spune în graiul său cel misterios lăudata faptă a săracului cerșitor.

O biserică n'are vestminte; Lumînărică îi aduce stofe bogate, el care n'are decît o haină strențoasă ce abia îi acopere goliciunea trupului, căci în zadar voești să-l îmbraci. Dă-i o haină, o cămeșă; peste un ceas nu o mai are: a dat-o altuia, pe care îl socoate mai nevoiaș decît dînsul.

Vedeți această văduvă cu lipsa în fața și cu desnădejdea în inimă. Încurajată de șepte copii ce plîng de foame, îmbrîncită de la ușa bogatului, unde nu i se dete voe a împărți nici fărmăturile cu cîinii lui, ticăloșia o apasă sub greul ei genunchiu. Lumînărică o vede, o mîngîie, și a doua zi îi aduce o vacă, care săturînd cu laptele ei pe flămînzii copii, introduce iarăși bucurie în bietul bordei.

Dar unde sîntem noi în stare a înșira toate bunele fapte ale acestui sfînt om! Ajunge a ști, că săracul acesta cerșitor, îndemnat de plecarea sa și de o stăruință puternică, a zidit pînă și biserici. Să judecăm din aceasta, oare cîți săraci am putea face fericiți cu abonamentul unei loje la teatru, unde învățăm a fi demoralizați, cu cheltuiala unui ospăț, ce ne îmbuibă pîntecele și ne strică sănătatea, cu o găteală de bal, ce roade cîte un colț din moștenirea copiilor noștri?

Dacă Lumînărică ar fi strîns toți banii cîți a împărțit mile și a cheltuit cumpărînd lumînări, clopote, vaci, vestminte ș.a., negreșit ar fi fost bogat după starea sa; dar trăind sărac, el a murit sărac.

Într-o zi, trecînd pe lîngă biserică, am văzut norod strîns, și am auzit cîntînd rugăciunile morților. În mijlocul bisericii sta un mort învălit cu giulgiu. Biserica era iluminată și împodobită ca pentru un mort bogat, și un Arhiereu, înconjurat de un numeros cler, sluja prohodul. Nu se vedea nici o rudă, nici un prieten vărsînd lăcrimi mincinoase; numai o văduvă în haine negre sta la picioarele secriului; iar pe fața tuturor săracilor, ce alcătuiau cortegiul repausatului, se vedea întipărită o întristare mută, o jale dureroasă.

În momentul acesta, Arhiereu apropiindu-se desvăli pe mort și însemnînd pe fața lui semnul crucei, zise cuvintele aceste:

"Doamne! odihnește sufletul robului tău Ioan, în loc de pace, în loc de verdeață; unde nu este întristare nici suspin, ci viață fără de sfîrșit".

Pătrunși de marea putere a morței, am plecat capul, și privind icoana Mîntuitorului ce stă pe pieptul mortului, am zis:

"Doamne, Doamne! Odihnește după moarte și sufletul nostru în locul, unde ai odihnit sufletul lui Lumînărică".

Poate voiți a ști cine făcuse o așa pompoasă înmormîntare cerșetorului? Într-o dimineață o damă văduvă - al căreia nume îl vom tăcea, respectînd frumoasa ei faptă, - găsi la poarta casei sale trupul lui Lumînărică, și, văduva îngropă pe sărac!

Asupra lui Lumînărică, cît și asupra unui alt asemenea tip, ce a trăit tot prin 1843, și după aceea, numit Titinaș, Al. Papadopol-Calimah ne dă mai multe amănunte (Arhiva St. și Lit., 1/VII): Vlădica Filaret Beldiman, locțiitor de Mitropolit, auzind clopotele de la Talpalari, întreabă pentru cine sînt trase; Arhidiaconul îi spune că pentru Lumînărică. Vlădica își făcu semnul crucei, murmură o rugăciune, și apoi porunci să tragă clopotul cel mare de la Mitropolie, căci "un om sfînt a părăsit această lume!". După obicei, cînd suna clopotul Mitropoliei, clopotele tuturor celorlalte biserici din Iași pătrundea văzduhul cu glasul lor plîngător. "Trei zile ținu glasul clopotelor, - trei zile Iașii erau în jale".

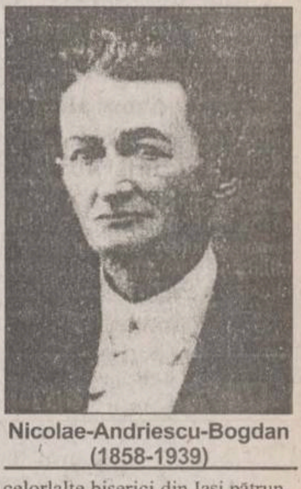
Nicolae-Andriescu-Bogdan
(1858-1939)

Un tînăr italian (român după mamă) Mih. A. Corradini, ce se afla pe atunci în Iași, scrise cu acel prilej o lungă elegie, intitulată Lumino, (Dialoguri Franceze-Românești, de Th. Codrescu, 164), începînd cu versurile următoare:

Quel est ce glas profund, ce glas mystérieux,
Qui depuis trois longs jours s'élève au haut des cieux?
Est-ce un prince, un primat, grandeurs que Dieu seul sonde,
Est-ce un riche encensé qui part pour l'autre monde?
Non; c'est un homme obscur, sans nom et sans appui!
Un pauvre mendiant que l'on pleure aujourdhui...

Cît despre Titinaș, deși calicea ca și Lumînărică, avea intrare pe la toate curțile, pînă și la Gr. Al. Ghica-Vodă; el ducea ajutor nu numai oamenilor de rînd, din popor, dar chiar și multor familii boerești scapatate, - și, tot din cerșetoria sa, zidi apoi la Bîrlad clopotnița Bisericei Sf. Ioan.

N.A. BOGDAN,
"Orașul Iași", pag. 494-495

"Fețele orășenilor mi s-au părut, deodată, barbare"

Constantin CIOPRAGA
profesor universitar

N.A. Bogdan, cunoscut ieșenilor de altădată ca autor al unei ample monografii despre orașul lor, trebuie să fi fost o personalitate patetică, asumîndu-și - nesilit de nimeni - istovitoarea misiune de istoriograf fără arginți. Neliniștit, risipitor, încercînd de toate (poezie, proze ușoare, comedii, traduceri), și-a descoperit vocația de publicist, mai exact de scotocitor de arhive, după ce întemeiase reviste și făcuse gazetărie, după ce fusese slujbaș la diverse instituții locale și după ce, în tinerețe, jucase teatru la "Naționalul" ieșean și în alte părți. Contemporan cu Eminescu (dacă data nașterii e 1854), dar și cu Ibrăileanu, și cu Teodorenii, romanticul din strada Albineț, stins în 1939, înțelesese să reconstituie - în tablouri în mișcare - fizionomia și spiritul Cetății; hrisoave, peceți, relicve de tot felul, relațiuni din cronici documente românești și străine, toate l-au pasionat. O evocare din 1904, Orașul Iași - odinioară și astăzi, fusese un exercițiu pregătitor pentru opera care urma să-l consacre: Orașul Iași - monografie istorică și socială. Deoarece tipărirea acesteia, fasciculă cu fasciculă, a cerut timp, pe copertă se menționează anii 1913-1915. O ediție simplă și o alta de lux - ambele cu sute de reproduceri; întreprindere plină de riscuri bănești, căci numai 352 de abonați (sau "prenumeranți" - cum se numeau aceștia) fuseseră sprijinitori.

Iată acum, după optzeci și patru de ani, monografia lui N.A. Bogdan apre în ediție facsimilată - cu cele 550 de ilustrații - la "Editura Tehnopress". Utile sunt contribuțiile îngrijitorilor Olga Rusu și Constantin Ostap, cărora li se datorează datele documentare despre autor, istoricul ediției și "Destinul unei cărți", inclusiv informații despre arhiva și proiectul lui N.A. Bogdan pentru ediția din 1944, neajunsă la tipar. Informațiile de ordin arheologic-istoric și ipotezele privind toponimul Iași, amendabile, introduc într-un trecut despre care cercetătorii de profesie cunosc mai mult și mai precis. De credibilitate mai largă se bucură "descrierea geografică, politică și socială", cîtă vreme intră în discuție aspecte controlabile, verificate științific, știri de găsit în acte și inscripții felurite. Nu e de crezut, totuși, că "tătărășenii sunt descendenți ai altor neamuri afine". Ecouri de pe la jumătatea veacului al nouăsprezecelea aduc denumirile "mahalalelor" (cartierelor), și în special o listă a "ulițelor paveluite", continuată cu alta, a "ulițelor neșoseluite". Semnificative - ulița Inundațiilor, a Voinicilor, a Fîntînilor, a Arapului, a Făinei, a Fetelor, a Brunetelor, a Lipitorii, a Lăutarilor, a Rîpei, ulița Întunecată, ulița Jurătorilor și altele ca acestea. În ecopa lui Vasile Lupu, capitala ar fi avut 48.000 de locuitori iar la 1.900 în jur de 78.000. Incendiile și invaziile - care bîntuiau-obstacotau periodic dezvoltarea; intervalul dintre 1711 și 1822 ar fi fost - potrivit autorului - "cel mai trist" din toate; acum se citează totuși vizita la Iași a țarului Petru cel Mare și a regelui polon Stanislau Lescinsky. Acum, "venetici din toată lumea se suie și se scobor din scaunul ieșean".

Spații ample sînt acordate monumentelor de arhitectură religioasă și civilă. Trimiteri la mărturiile unor călători străini, la albume de artă sau la mitologiile locale, reproduceri ale pecetilor domnești, descrieri vizînd cultura și preocupările boierimii, practici administrative, îndeletniciri curente și bresle conferă discursului rezonanțe de epocă, culoare și un anumit farmec. E de presupus că Sadoveanu, ca evocator al vechimii, putea găsi la N.A. Bogdan pagini ademenitoare. Să reținem doar că în 1785 abatele D'Hauterive, fost secretar al lui Alexandru Mavrocordat, seria plictisit: "Fețele orășenilor mi s-au părut deodată barbare, costumele absurde (...), casele niște cotețe, preoții calicime sărăcăcioasă și ipocrită, și limba înspăimîntătoare". Dar în 1788, maresalul Charles de Ligne vorbește de "palate superbe", de "femei încîntătoare", de "haine bogate" și de "limba armonioasă". Moravurile, ni se spune într-un alt capitol al cărții, privitor la a treia domnie a lui Constantin Mavrocordat (1748-1749) - erau aspre: domnitorul izgonise din Iași "toate femeile rele, care n-aveau bărbați". Din revista Albina Românească, 1847, nr. 85, dar și din Suvenire contemporane de Gh. Sion se preiau detalii despre "execuția fraților Cuciuc", spînzurați pentru culpa de a-și fi ucis părintele. Evenimentul, zguduitor, avea să fie relatat și de Alecsandri.

Interesante, adesea elocvente, paginile despre așezămintele umanitare și culturale, despre situația artelor (teatru, pictură, muzică), cele despre Oamenii de seamă ai Iașului - se constituie în surse documentare de avut în vedere. Deși de la primul război mondial pînă astăzi s-au publicat numeroase scrieri memorialistice cu subiect ieșean, albume și studii utilizînd achiziții documentare prețioase, monografia lui N.A. Bogdan își menține audiența. Atrăgătoarea lui carte nu ar trebui să lipsească din biblioteca nici unui ieșean.

Mihai URSACHI

Bătrînii cronologi

Doi inși stăteau de foarte multă vreme într-o zidire fără porți; ei nu știau de cîtă vreme ședeau acolo, deși numărau cu meticulozitate fiecare zi care trecea, și cu ajutorul calendarului digital al călugărului Damaschin calculaseră exact toate sărbătorile și datele mai importante pe multe mii de ani. S-ar putea spune că deveniseră specialiști în cronologie, căci știau cu precizie pe ce dată căzuseră Paștile în anul 1054, și dacă ziua aceea din 1453 fusese o joi sau o vineri; visul lor era un calendar complet pe șaisprezece mii de ani.

Uneori ziceau: 24 aprilie 11007 va fi o marți înaintea Floriilor...

Și totuși n-ar fi putut spune de cît timp ședeau în încăperea aceea, deși își aminteau precis ziua venirii lor acolo, precum și numărul exact de zile care trecuseră de atunci.

Tîrziu de tot ziseră: calendarul complet pe șaisprezece mii de ani e făcut, din oscioarele degetelor noastre, și știm precis că de azi în șaisprezece mii de ani va fi o marți înaintea Floriilor.

Dar în clipa aceea unul din ei oftă și zise: iată, acum eu am să mor, păstrează tu cronologia.

Iar celălalt: și eu simt că mor.

Apoi, privindu-și încheieturile mîinilor mumifiate, cu pielea ca pergamentul, pe care se aflau însemnați cu minuție cei șaisprezece mii de ani, muriră amîndoi. Era într-o marți înaintea Floriilor.

din volumul ARCA, 1979,
Editura "Junimea"

Orașul medieval

Elvira SOROHAN
profesor universitar

Cînd vrei să afli ceva despre vechimea unui oraș, încerci să citești urmele istoriei în vestigii arhitecturale sacre sau laice. În lipsa acestora îți rămîn documentele scrise. Iar dacă nici acestea n-au fost încă aflate, nu mai recurgi decît la legendă. Atunci se ivește întrebarea: dacă pergamentul de atestare a fondării cetății nu există, înseamnă că ea e mai veche decît timpul în care se consemna în scris evenimentul? Întemeierea s-a întîmplat spontan, ori din interes explicat istoric? Iașul medieval, de după întemeierea statului, nu-l găsim în monumente de arhitectură, ci în colecții de documente și în cronici. Și asta pentru că o cultură materială a lemnului era repede și repetat mistuită de incendiile provocate de cotropitorii veniți din toate punctele cardinale. Documentele păstrate între zidurile de piatră ale mănăstirilor au salvat memoria cetății și ele au fost integrate în cronici. Cea dintîi și cea de pe urmă (pînă acum) monografie a Iașilor (Orașul Iași), publicată în 1904 de N.A. Bogdan, reface istoria mai veche și mai nouă a orașului după cronici, hrisoave, hărți, stampe etc. O istorie sentimentală și informată totodată ne-a lăsat și Eugen Herovanu, în Orașul amintirilor. Monografia scrisă de Bogdan e un atestat cum puține orașe din țară au. Cu simțul și în respectul valorilor, a fost reeditată cartea, în 1997, la editura Tehnopres din Iași, însoțită fiind de o reproducere facsimilată după pagina de titlu a ediției a doua "revăzută și mult adăugită de autor (1913)". Pentru cititorul de astăzi e importantă monografia în sine, dar și autorul ei. Noua ediție se bucură de prefețe documentate despre N.A. Bogdan, cariera lui și "destinul cărții", în timp. Prefețele sînt semnate de doi foarte buni cunoscători ai istoriei orașului și devotați ai lui, Olga Rusu și Costantin Ostap. Se va ivi, credem, un istoric dispus să rescrie în întregime monografia Iașului în date și stil noi și pe care, măcar în rezumat, s-o traducă într-o limbă de circulație.

Orașul, ne spune cronica, interpolată, a lui Gr. Ureche, exista în timpul lui Alexandru cel Bun, de vreme ce exista funcția "pîrcălabului de Iași", ocupată de un om destul de instruit, dacă era și "tîlmaci a limbi striine". Avea tîrgul și oaste condusă de un agă "ispravnic pre dărăbani și pre tîrg". Același interpolator (Misail Călugărul) consemnează că, după o luptă cu izbîndă contra cazacilor prădalnici, "s-au întors Ștefan Vodă ș-au descălecat tîrgul Iașii", cînd a început și zidirea bisericii Sf. Nicolae (domnesc). Asta se întîmpla în vara anului 1475, cînd Ștefan "s-au încununat cu doamna Voichița", frumoasa fată a Radului Vodă. Biserica, repetat restaurată, dăinuie și astăzi, ocrotind spațiul, încărcat de istorie, din preajma Palatului Culturii. Apoi tîrgul e ars de tătari, "cu mare pagubă", renaște și iarăși arde, timp de un secol. Iașul medival însemna luptă, pradă și pustiire, dar și renaștere din propria cenușă. Din cronică se deduce că orașul devine cetate de scaun în vremea lui Alexandru Lăpușneanul, pe la 1564. Puțin înainte de acest an se înscăunase aici, după datină, Despot Vodă, sub oblăduirea mitropolitului Grigorie. "Și cu bani umplînd gurile vrăjmașilor", i-a sosit steag de domnie la Iași, iar de aici "s-au dus la Suceava, cu mare bucurie". Se mai povestește despre Iașii cetate domnească sub Petru Șchiopul, Ioan Vodă cel Cumplit, Aron Vodă. Petru zidise mănăstirea "Galata în vale", iar ultimul "au făcut mănăstire în țarina Iașilor, care să chiamă Aron Vodă" și care există și astăzi. În cetatea de scaun a Iașilor se adunau boierii de divan veniți din toate ținuturile vechii Moldove, cum harta lui Cantemir o desenează.

Așezat ca oraș al cărturăriei moldovene în vremea lui Vasile Lupu, Iașul devine centrul spiritual - bisericesc unde se tipărește carte religioasă și de legi, se scriu cronici, se construiește masiv: case boierești și negustorești, mănăstiri și noul palat domnesc. Orașul e străbătut de soli ce au lăsat mărturie despre viața, oamenii și moravurile specifice. Cronica lui Miron Costin, trăitor în vremea lui Vasile Lupu, pe care l-a slujit ca diplomat, reflectă, în modul cel mai plastic posibil, la nivelul limbii literare a anilor 1675, atmosfera efervescentă a orașului domnesc și mitropolitan. Vasile Lupu, "om cu hire înaltă și împărătească, mai mult decît domnească", a reprezentat patriarhia de la Constantinopole, conducînd sinodul anticalvin de la Iași, în prezența înaltelor fețe ale bisericii Răsăritului. Fapte dramatice se întîmplaseră în vremea lui Tomșa, cînd în coasta tîrgului, "la fîntîna lui Păcurari", fuseseră decimați boierii potrivnici domnitorului. În timpul lui Alexandru Iliaș se răsculaseră țăranii, ne spune Costin, încît împînziseră tot șesul Bahluiului, "cît nu încăpea în tîrg, ce umpluse locul pre supt Miroslava pretutinderea, strigînd pen toate ulițele" împotriva grecilor. Această medievalitate tulbure se înseninează temporar în anii "fericitei domnii" a lui Vasile Lupu, "că de au fost cîndva vremi fericite acestor părți de lume, atuncea au fost". În anii domniei, scrie cronicarul, "au zidit Vasilie Vodă și lăudate mănăstiri, aice în orașul Ieșilor, subt numele Trieh Svetitele, mai pe urmă mănăstirea a Golăei, cu făptură, cum se vede, peste toate mănăstirile aici în țară mai iscusită". În aceeași zonă, numită de noi astăzi istorică, povestește cu detalii Costin, s-au zidit tot atunci, din nou "curtile cele domnești în Iași, casele cele cu cinii, grădini, grajduri de piatră". Mănăstirile s-au păstrat ca să dea personalitate și continuitate vieții spirituale a cetății, din palat au rămas doar zidurile, iar grădinilor numele. Cronică de atmosferă fiind, povestirea lui Costin despre Iașii în vremea lui Vasile Vodă l-a inspirat pe Sadoveanu să scrie romanul Nunta domniței Ruxanda. Personaje, portrete, conflicte și psihologii trec, îmbogățite, din cronică în roman. Cronicarul era încîntat să povestească și despre nunta domniței Maria cu un nobil polonez, făcută "aicea în Iași, la care cîtiva domni din Țara Leșască singuri cu chipurile lor au fost, cu curțile lor și Pătrașco Moghila, feciorul lui Simion Vodă, mitropolitul de Kiev... soli de la Racoți cneazul Ardealului... cu daruri și de la Matei Vodă singur Ștefan mitropolitul Țării Muntenești a venit..." Încă și mai colorat, dar și mai critic va povesti Neculce despre moravurile domnitorilor și familiilor boierești din Iașul anilor 1700. Dar despre asta, altădată.

Interesant să constatăm că Iașul de astăzi nu mai păstrează decît puține monumente din epoca feudală și totuși are aura specifică. Cine vine la Iași, vine în căutarea medievalității din care ne-au rămas Cartea de legi (Pravila lui Vasile Lupu, de la 1646) și bisericile, multe biserici. Ambele monumente, de civilizație și cultură spirituală, vor să ne amintească datoria de a respecta legile țării și ale lui Dumnezeu.

Cititorii lui N. A. Bogdan

Al. ANDRIESCU
profesor universitar

Fără îndoială că N. A. Bogdan a dorit, mai presus de orice, să fie scriitor. Pentru a-și atinge scopul, a făcut de toate: a scris poezie, a scris proză și, mai ales, actor fiind, și-a investit toate energiile artistice în teatru, de care și-a legat mari speranțe. Obține în 1882, după absolvirea cursurilor Conservatorului de Muzică și Declamație din Iași, titlul de absolvent al acestei școli, se mîndrește chiar cu laurii cîștigați aici și crede că-și poate întemeia, pe baza acestor succese școlare, o strălucită "carieră de artist dramatic", după cum avea să declare, într-o falsă prefață, pe care o intitulează, plin de mîhnirea eșecurilor artistice, Pro domo, în volumul 6 piese cu caracter istoric, ediția a II-a, Iași, 1927. Pe lîngă volumele de nuvele, amintiri, versuri, anecdote, epigrame, dramaturgul N. A. Bogdan mai publică vreo 30 de comedii originale, la Iași și București, între 1894 și 1924, și traduce din franceză 40 de piese de teatru. Cu tot acest efort de a răzbi în literatură, ca autor dramatic în primul rînd, N. A. Bogdan se plînge că este nedreptățit de confrații de scenă, care nu-l joacă. Istoria literară va fi și mai ingrată. Din toată opera sa literară, care ocupă aproape un raft de bibliotecă, n-a reținut nimic. Dicționarele (inclusiv cel de la Iași) nu-i rețin nici măcar numele, iar cititori nu are astăzi decît printre amatorii de curiozități de epocă. Și cu toate acestea, N. A. Bogdan a scris o carte excepțională: Orașul Iași, monografie istorică și socială, ilustrată, 1904, prima ediție, 1913-1915, a doua ediție, "refăcută și mult adăogită", cum specifică, deplin îndreptățit, chiar autorul, care apasă pe adjectivul "mult", pentru a obține un meritat superlativ. Cartea s-a dublat sub raportul informațiilor de la o ediție la alta, cu toate că mai lasă loc pentru multe completări și amendări, pe care intenționa să le facă chiar autorul, atent să strîngă mereu noi date și să cerceteze noi documente despre vechea așezare cu care și-a identificat existența. N. A. Bogdan n-a reușit în literatură, dar i-a cîștigat, prin această carte, pînă și pe cei mai exigenți literați, dobîndindu-și un loc incontestabil mai durabil decît acela al unora dintre cei care-l alungaseră dintre ei, chiar în cetatea stăpînită de aceștia cu încăpățînată vanitate. Iașul lui N. A. Bogdan, dăruit de el cu atîtea peceți vechi de secole, cercetate cu osîrdie de istoric, se precizează, printr-o curioasă osmoză, și ca un personaj fabulos, spre care se îndreaptă literatul. Nimeni, pînă astăzi, fie turist mai pretențios, care-și pregătește cu grijă călătoria la Iași (Bogdan a editat, în 1932, și un ghid al orașului), fie scriitor (Mihail Sadoveanu), fie om de știință (vezi Iașii vechilor zidiri de Dan Bădărău și Ioan Caproșu) nu poate ocoli bătrîna scriere a lui N. A. Bogdan. Cunoscînd cartea aceasta cu mai mulți ani înainte, îmi amintesc de bucuria pe care am resimțit-o atunci cînd am putut să mi-o procur la un anticariat, pe la sfîrșitul întunecatului deceniu cu care depășeam prima jumătate a stupidului secol ce se stinge. Întotdeauna m-am simțit îndatorat și obligat la recunoștință față de vechii proprietari ai cărților pe care le cumpărăm de pe tarabele anticarilor, încercînd să le reconstituim drumurile sinuoase și poate tragice care le aruncaseră aici, mai ales după război. Lîngă numele lui N. A. Bogdan, în dreapta, pe coperta interioară, am citit numele colonelului I. Capverde și, probabil, anul cînd a cumpărat cartea, 1943, cînd soarta războiului era pecetluită și viitorul devenise pentru mulți nesigur. Prezența acestui militar și om de cultură ieșean printre cititorii lui N. A. Bogdan, profesor și director al Liceului Militar din Iași, colaborator al lui Ion Petrovici, în cabinetul din acele vremuri, m-a îndemnat să parcurg întreaga listă de abonați de la sfîrșitul volumului. Între cele 352 de persoane care plătesc volumul înainte de apariția lui, pentru a se achita costul tipografiei, intră întreaga elită intelectuală, într-o solidaritate care ne lasă visători astăzi, a Iașului, implicit a țării, de la vechii junimiști, profesori la Universitatea ieșeană, pînă la tinerii studioși din generația lui Bădărău, care își trimite abonamentul din Paris. Numele prințeselor Olga M. Sturza, Marie Moruzi și Constance Gr. Ghica se apropie, într-o noblețe de cultură, de acela al preotului de țară sau al neguțătorului din tîrg sau funcționarului de la prefectură. Instituțiile sînt generoase (Banca Națională cumpără 10 exemplare de lux și 24 simple), Ministerul Culturii și Instrucțiunii publice, 42 de exemplere, Prefectura, 13 etc. Impresionantă este cererea militarilor: 2 generali, 6 colonei, 1 maior, 3 căpitani, 4 locotenenți, în afara regimentelor și școlilor militare: Regimentul III Dîmbovița (2 ex.), Regimentul X Roșiori, Scoala de cavalerie (2 ex.), Liceul din Mănăstirea Dealului (2 ex.). Este demn de menționat faptul că printre acești prenumeranți, cum erau numiți abonații, cu un cuvînt mai vechi, se aflau Mihail Sadoveanu și Vasile Lovinescu din Fălticeni, precum și nume foarte cunoscute în bibliografia despre Iași, cum ar fi Dan Bădărău și Eugen Herovanu. Se poate observa aici o confirmare, fără drept de replică, a importanței monografiei lui N. A. Bogdan, despre care A. D. Xenopol scria, în raportul pe care îl face pentru premierea cărții de către Academia Română în 1905: "Ar trebui să fim foarte fericiți dacă toate orașele noastre ar poseda asemenea lucrări asupra lor".

Cum căile gloriei sînt adesea de neînțeles, după ce 10 ani încearcă să cucerească lauri în Parnas, N. A. Bogdan slujește 27 de ani ca funcționar la Primăria din Iași, după care, spune cu amărăciune, "intră în turma pensionarilor publici", neîncetînd o clipă să se documenteze și să-și sporească monografia, în vederea unei noi ediții pentru care mereu a căutat și n-a găsit bani. E păcat că nici cu ediția recent tipărită, care o reia pe cea din 1913-1915, visul acestui mare ieșean și onest cercetător al orașului în care a trăit nu se realizează. Merita cu prisosință o ediție critică adusă la zi, chiar dacă, așa cum se înfățișa în ediția a doua, scoasă de autor cu atîtea sacrificii în 1915, la Tipografia Națională din Iași, ea rămîne printre lucrările fundamentale despre Iași și inițiativa retipăririi ei astăzi merită salutată.

Pagină realizată de Nichita DANILOV

Scrisori din diaspora. Doamna R.

IAȘUL LAOLALTĂ

Paul MIRON
profesor universitar

XXVI

Doamna R. îmi promisese niște fotografii mai bune, făcute de însuși soțul dumneaei. La Casa Pogor, unde m-am dus să le iau, mă întîmpină un rîndaș care îmi puse mîna în piept: "Unde mergeți?" - "La domnul Pogor, acolo merg." - "Domnul Pogor nu mai stă aici. E la Eternitate. Puteți vorbi însă cu domnul director." Acesta ne recunoscuse deja prin fereastră. A coborît și ne-a poftit în salon. Cînd am dat să mă așez într-un fotoliu, am observat că era plin de praf. Am încercat să-l curăț suflînd din toate puterile. Nimic. Pînă la urmă am scos basmaua dăruită de Tiktin, dar L.V. mă opri cu un gest marțial: "Nu ștergeți! Vă rog, lăsați colbul la locul lui. În acest jilț a stat ... s-a odihnit ... (și privind spre cerul senin cu neasemuită afecțiune, trimise, în exclusivitate, numele tăinuit) ... dînsa". Nu m-am dumerit, la cine se referea, dar l-am asigurat de tot respectul meu. Directorul ne arată ultimele achiziții, apoi mi se adresă: "De unde aveți năframa asta atît de fină?" - "De la Hariton Tiktin. Ne-am întîlnit la Copou și a insistat să-mi arate magazinele căpătate ca zestre de soția sa". - "Nu ne-ați putea face onoarea să cedați colecției noastre această podoabă de două ori scumpă?" - "De două ori scumpă? Cum vine asta?" - "Uite, așa: o dată vine de la vrednicul de pomenire Tiktin și a doua oară din faptul că ne-o dăruiți dv." Grija dlui director de a înmulți colecțiile muzeului mă mișcă adînc, dar mai era și teama de a-l supăra pe distinsul filolog care venise la Iași în 1860 ca pețitor cu avantajele descendenței sacerdotale. M-am gîndit la acel strămoș al lui Hariton-Heiman, la numitul Solomon, la împăratul judecător: am rupt basmaua în două și i-am dat o jumătate.

F.F., care nu intrase cu noi, m-a abordat la plecare, pe coridor: "Ai scăpat mai ușor, domnule, decît Sf. Martin care a dat unui sărman zgribulit de frig jumătate din mantaua sa.

L-am rugat pe L.V. să mă încredințeze unei călăuze care să mă conducă la cîteva biserici, dar toți colaboratorii d-sale erau "pe teren". Niște copii, jucîndu-se într-o vie, descoperiseră un zid năruit, pe care muzeografii doreau să-l transforme într-o solidă casă memorială cu loft și piscină. Ce le lipsea, era deocamdată personalitatea corespunzătoare. Totuși mă ajută. Mi-a dat-o pe propria lui fiică, o fetiță deșteaptă foc și surprinzător de citită, care, intrînd în funcțiune, mi-a propus să trecem pe la Trei Ierarhi și apoi la Sf. Ioan Botezătorul, ceea ce am făcut. La ctitoria lui Vasile Lupu ne-am închinat și am aprins cele 7 lumînări. O călugăriță, alta decît ocrotitoarea mea, îmi dădu un petec de hîrtie cu textul așteptat. Îmi șopti la ureche: "Nu vă supărați, am mai scris și eu ceva, o rugăminte personală". Am ieșit în ograda verde și am descifrat mai întîi scrisul monahiei: "Rugați-vă pentru Vasile!" Nu pricepui nimic. O consultai și pe însoțitoarea mea. Ea se oferi să se ducă ș-o întrebe pe maică, dar ușa era acum închisă. Pe drum, înspre fosta stradă Mârzescu, m-am tot întrebat cine o fi acel Vasile pentru care trebuie să ne rugăm. Călăuza mea, tare în istorie, a presupus că e vorba de ctitorul bisercii, de Vasile Lupu. Eu nu eram convins. Traversam Cuza Vodă, cînd am constatat că pierdusem textul șaradei. "Nu face nimic, l-am citit eu, și-l știu pe din afară, mă liniști ghidul și recită, ridicînd glasul ca să întreacă zgomotul infernal stîrnit de două tramvaie ce tocmai treceau:

"Cu mine viața Iașilor se schimbă,
Sînt primul ziar, dar în ce limbă
Am apărut? Și spune fără teamă
Ce nume am și cum mă cheamă?"

Ziarul care stă de vorba cu oamenii
Monitorul

Editoriale

NAȚIONAL

Clubul "La Varujan"

Imediat ce Partidul Alternativa României a lansat Manifestul Dreptei, analiștii mai sceptici au prognozat că din inițiativa lui Varujan Vosganian vor rămîne doar vorbe - frumoase - în vînt. Iată totuși că, în urmă cu două zile, liderul PAR a reușit să constituie un cadru formal - Clubul Dreptei - în care ideile sale să fie dezbătute, îmbunătățite și mai ales promovate. Printre lipsurile pe care le are, în acest moment, democrația românească - și cei din PAR au simțit acest lucru - se numără și absența unor organizații care să se constituie, pe căi constituționale, în centre de influență în relația cu instituțiile statului. Cele mai multe dintre centrele de presiune care activează în prezent sînt prescrise de interese financiare sau politice obscure și au aspectul de coterii care prepară comploturi sau sabotaje; nu dezbaterea din interiorul lor contează, ci puterea de influență asupra zonelor de interes.

Așa cum preconizau cei din PAR, Clubul Dreptei a reunit și liberali și țărăniști. Liberalii au avut de înfruntat o decizie a conducerii PNL prin care se interzicea participarea la activitățile acestui club, activități care - spune Mircea Ionescu-Quintus - "sînt în mod explicit politice". Ieri, Valeriu Stoica a atacat fără menajamente inițiativa lui Vosganian, spunînd că PAR este un partid lipsit de identitate doctrinară care, prin acțiunile sale, seamănă confuzie în rîndurile electoratului. După ce a reușit să absoarbă PAC și PL, partidul lui Quintus pare fascinat de ideea de unitate, fie aceasta și de monolit. Stoica nu își poate imagina că pe scena politică de la noi pot exista două partide de dreapta. Prin excluderea lui Viorel Cataramă din zona de decizie a PNL, se dovedește că bătrînul Quintus suportă din ce în ce mai greu diferențele de opinie. Formațiunea pe care o conduce, deși ar trebui să fie dinamică și deschisă inițiativei, se dovedește la fel de inertă și greoaie ca și celelalte partide importante de pe scena politică. Clubul Dreptei reunește, în acest moment, persoanele care nu reușesc să se exprime în interiorul formațiunilor politice sau alianțelor din care fac parte. Vosganian însuși a fost ignorat de fiecare dată cînd a propus reformarea CDR. Simptomatic, Manifestul Dreptei a fost catalogat de liderii PNȚCD ca o inițiativă frivolă.

Vosganian și Cataramă au apărut ieri împreună în fața presei, afirmînd un obiectiv politic comun - sprijinirea întreprinderilor mici și mijlocii, obiectiv care este în același timp și principala țintă electorală. Orientarea este extrem de abilă, pentru că interesul micilor întreprinzători, dar și al marilor afaceriști nu este captat, în acest moment, de nici o formațiune politică. Un pol financiar puternic, dublat de unul de opinie influent, ar putea asigura Clubului Dreptei și, prin el, partidelor care își vor afirma adeziunea la Manifestul Dreptei un rol important de jucat la viitoarele alegeri. **(Adrian CIOFLÂNCĂ)**

JUSTIȚIE

Cuvîntul lui Moisescu, moștenirea lui Criste

De la instalarea lui Sorin Moisescu în funcția de procuror general al României au trecut aproape zece luni. Acum două zile, însă, el a părăsit postul pentru cel de judecător la Curtea Supremă de Justiție. În cele zece luni, o parte din promisiunile sale ar fi putut fi îndeplinite. Sau, dacă nu le putea duce la capăt integral, procurorul general ar fi putut, măcar, începe a se ține de cuvînt. Ar fi putut aprinde, vorba lui Victor Ciorbea, luminița de la capătul tunelului în controversatele dosare ale evenimentelor din decembrie, sau, dacă acestea sînt prea dificile pentru a fi rezolvate, ar fi putut da un impuls măcar acelora ale corupției. Pentru că, în mod limpede, Sorin Moisescu își asumase public, la momentul investiturii sale, rezolvarea acestor sarcini, girate de autoritatea președintelui Constantinescu, care îl numise în funcție.

Lumina din tunel nu s-a aprins nici o clipă. Sorin Moisescu a orbecăit printre dosarele instrumentate de Parchet, fără să găsească soluții la promisiunile făcute. Nu a apărut nimic despre vreun terorist rătăcit în decembrie 1989, nu a fost trimis în judecată nici un corupt cu nume mare. Nici măcar nu s-au rezolvat chestiuni legate de structura Parchetului, precum înlocuirea unor procurori sau depistarea unui singur angajat corupt. Nu s-a schimbat nimic, nici în București, nici în teritoriu. Sau, dacă schimbări au fost, de ele nu a aflat nimeni. Practic, de la mutarea lui Valeriu Stoica, ministrul Justiției, care a reușit să-și subordoneze Parchetul, nici un alt eveniment important nu s-a întîmplat în această instituție.

Așadar, plecarea lui Moisescu lasă lucrurile nerezolvate, dar, privind lucrurile într-o logică politică răsturnată, pervertită, se prea poate ca intențiile lui Sorin Moisescu să fi fost reale, dar ca acesta să nu fi cunoscut, la vremea enunțării lor, că dosarele Parchetului pot fi folosite la altceva decît la instrumentare legală și la înaintare spre justiție. Și de aceea, din cauze exterioare voinței sale, a eșuat în a-și ține cuvîntul.

Succesorul său, fostul judecător Mircea Criste, are de rezolvat ceea ce a lăsat în moștenire cel ce l-a precedat. Sau, dacă acesta nu se simte răspunzător pentru declarațiile lui Moisescu, cînd acesta a preluat funcția, dosarele din decembrie și cele ale corupților, dacă sînt, ar putea rămîne doar un deziderat, un fel de simbol obsesiv pentru unii. Mircea Criste își preia funcția fără declarații reformatoare, fără intenții explicite de rezolvare a dosarelor revoluției. Reacția sa este una ponderată și rațională, aceea a unei persoane conștiente de misiunea ce o așteaptă. Și, poate din cauza lipsei promisiunilor, acesta va reuși să îndeplinească angajamentele lui Sorin Moisescu. Se poate, însă, ca moștenirea lăsată de acesta să devină doar o chestiune facultativă. Pentru că, la 10 ani distanță de evenimentele din decembrie, este posibil ca nimeni să nu mai fie interesat de adevărul lor. **(Sergiu UNGUREANU)**

POLITICĂ EXTERNĂ

Mișcări de trupe pe frontul de Est

Odată ce NATO și Uniunea Europeană par să devină, din ce în ce mai clar, ținte pentru mileniul al III-lea, diplomația română și-a adus aminte că, la doi pași de noi ori la o azvîrlitură de băț peste Marea Neagră, începe o piață imensă care, pe deasupra, mai stă și pe un uriaș rezervor de materii prime. Altfel spus, de voie, de nevoie, spațiul fostei URSS a început să existe și pentru inegalabilii diplomați de pe malul Dîmboviței, care, pînă mai ieri, păreau imuni la orice semnal non-occidental. Numai că nevoia te învață de toate. Adăugînd la asta puternicul miraj petrolier emanat de zona Mării Caspice, se poate contura un prim tablou a ceea ce ar putea fi începutul unei întoarceri cu fața spre Est.

Pentru mulți, Estul înseamnă doar Rusia, iar Rusia înseamnă, automat, ceva mare, rău și întunecat. Nimic mai fals. Chiar dacă Rusia nu e nici pe departe un teritoriu al democrației liniștite, asta nu înseamnă că, pe harta relațiilor internaționale ale României, colosul dintre Kaliningrad și Vladivostok trebuie considerat o "pată albă". E o prostie pe care nici o țară serioasă nu o face. Din punct de vedere politic, militar, economic, științific, Rusia e o realitate imposibil de ocolit. Greutățile inerente care apar în relațiile cu țara lui Petru I și a lui Boris al II-lea nu trebuie să conducă la abandonarea acestui front. Ar fi ca și cum explorarea unei jungle plină de zăcăminte prețioase ar fi abandonată, doar de teama șerpilor boa. Cine vrea să bea apă, trebuie să se ude. Principalul e să știe să înoate, pentru orice eventualitate.

Dar Estul nu înseamnă doar Rusia. Această viziune reducționistă a fost abandonată de mult timp de cei care știu să privească și dincolo de vîrful dealului. Chiar dacă Rusia rămîne arbitrul principal al acestei zone, se știe că, la fel ca în fotbal, și arbitrii de tușă își au rolul lor. Fără a egala poziția Kremlinului pe arena resurselor naturale ori a pieței de desfacere, celelalte țări ex-sovietice au, fiecare, cîte un atu. Multe dintre aceste țări, în special cele musulmane, încearcă să iasă din zona de influență a Moscovei, ceea ce le face cu atît mai atractive.

Din acest punct de vedere, recentul turneu caspic al președintelui Constantinescu constituie un semnal pozitiv, chiar dacă destul de tardiv. Stadiul intențiilor trebuie însă depășit cît mai rapid. În domeniul acestor relații bilaterale, decalajul nostru față de alte țări este foarte mare. Pentru a recupera rămînerea în urmă, România are nevoie de o expertiză de calitate, debarasată de vechile clișee. Mai ales că peste Prut așteaptă, încă nefolosită, o poartă extrem de utilă către un teritoriu aproape necunoscut. **(Lucian POSTU)**

POLIGON

Norma barbariei la români

Dorin SPINEANU
scriitor

Mă așteptam, vara, la un flux mai puțin consistent de știri-bombă, dar se mizează, probabil, pe expectanțele noastre vacanțoase (cum ar spune Luca Pițu) și atunci se procedează la marile mînării în politica economică, în justiție, în răfuielile din sînul partidelor.

Pentru mine, știrea-bombă, cu efect dezgustător, a fost eliberarea lui Miron Cozma și aici am să fac o cruce mare în dreptul ipocriziei prezidențiale care ne anunța, cu mare pompă, că se va face lumină (!) în cazul minerilor.

Și s-a făcut o lumină orbitoare din cauza flașurilor din Valea Jiului care își întîmpină, cum se cuvine, "eroul".

Campionul tenisului cu piciorul în capul intelectualității bucureștene este, bine-mersi, liber, martir în viață și statuia promisă fotbaliștilor români, de care toată lumea a făcut bășcălie, se va înălța biruitoare pentru un agramat cu pretenții, pentru un psihopat căruia i-a intrat în cap ceea ce i-a spus profesoara sa de română: Miroane, semeni cu Luceafărul, cu Eminescu!...

Mă rog, la puțina sa instrucție și la și mai puținul talent pe care îl are (inclusiv oratoric, dar cît îți trebuie ca să aburești un miner analfabet?!), Cozma a ales nu, nu calea poetică, de cenaclu muncitoresc ținut în clubul în care este și cantina, în miros de fasole și urmările acesteia, ci calea luptei sindicale, evident, mai profitabilă și, evident, mult mai susținută politic.

Ei bine, învinuit inițial de ***subminarea*** (sună al dracului de bine...) ***siguranței naționale,*** oligoidul iese cu pedeapsa deja ispășită pentru... tulburarea ordinii publice.

Să mori de rîs!

Să mori de plîns!

Cinstit, nu l-am simpatizat nici o clipă pe Marian Munteanu și n-am avut mare simpatie nici pentru ***Piața Universității*** pentru că n-am considerat nici o clipă că genitoarea lui Arpagic, motan de cartier, îmi poate mie ordona să mă așez în genunchi, în fața unui balcon penibil în care orice refulat se putea găsi în postura de a comanda mulțimii genuflexiuni cu iz mistic după ce vituperase în cadrul ședințelor de partid comunism exact... Tatăl nostru care era în ceruri și-și salutase cu telegrame ***tătucul*** de pe pămînt.

Cu toate acestea, atrocitățile la care s-au dedat minerii conduși de Cozma la instigarea lui ***Iliescu și a lui Roman*** au dat, în ochii altora, ***norma barbariei la români.***

Să fiți siguri că se judecă global! Victime și călăi împreună, într-o indescriptibilă fraternitate, într-o unitate de nezdruncinat!...

Este scîrbos, dar asta este!

Okay! Vine și momentul 1996 cu șampanie, delir colectiv, suferință doar pentru guvernanți, două sute de zile de așezare, mii de miliarde de dolari, investitori de nu mai poți merge în tramvai de ei, mă rog, tot tacîmul unei operete cinice, căci așa cum sînt alegerile, așa-i și electorul: de un optimism idiot amestecat cu puțină rezervă a lui Stan cel pățit.

Prevalează, ca întotdeauna, optimismul...

Pac, urmează dezamorsarea mineritului și arestarea lui Cozma, căruia toată lumea s-a grăbit să-i spună ***Răcoare,*** fiindcă, în fine, era unde-i e locul pe veci, adică la bașcă.

N-a fost să fie!...

Legată la ochi de... Petre Roman, cucoana ***Justiția,*** slabă de înger ca orice femeie în fața ***celui fără gît,*** scapă monstrul din cătușe și-i dă drumul înapoi în lume, în virtutea principiului care glăsuiește cam așa: ***Din lume pe Cozma l-ai luat, înapoi repejor l-ai dat, nu cumva să rămînă intelectualii fără sporul de bîte care să-i dezmorțească.***

A! Faptul că în timp ce bandele minerești ucideau și violau prin capitala scumpei noastre patrii, România, erau aplaudate n-are, desigur, nici o relevanță, atîta vreme cît mai putem crede despre noi că sîntem un popor blînd, tolerant, ospitalier și restul meniului propagandistic-comunist.

Propun să rămînem la frumoasele imagini autoidealizante, de mai sus, pentru că, totuși, Miron Cozma este în libertate și s-ar putea să se enerveze dacă-i spunem că doar corupția, șantajul politic l-au redat familiei, prietenilor și, de ce nu?, studenților de astăzi care n-au cunoscut cursurile de alergare cu bîta pe spinare, antrenamentul sănătos făcut de clasa muncitoare în timpul ei liber...

Morala?

- La ce bun?... ■

METRONOM

O cheie pentru Tristan Tzara

Alex VASILIU
redactor muzical - TVR Iași

Din 1990 încoace s-a tot spus și scris despre ineficacitatea propagandei culturale românești în țară și în lume. După atîtea decenii în care valori ale spiritualității universale au fost ignorate sau cunoscute în mod deformat din cauza unor criterii ideologice "de neuitat", a fost normal ca, un timp, dispariția efectivă a cenzurii să producă o mișcare de recul - întoarcerea automată spre tot ce aparținea culturii (ori subculturii) occidentale. Și dacă au avut loc recuperări ale creației unor artiști români exilați în străinătate sau retrași într-o curajoasă, într-o dramatică tăcere, faptele acestea de cultură au fost opera unor persoane, asociații, edituri, fundații particulare ce și-au dovedit nu numai bunele intenții, ci și puterea de a realiza proiecte care unora li se par prea frumoase dar și prea îndepărtate de spiritul, de nevoile unui timp păgubos legat de cele pămînticlumești. Aparițiile recente ale unor volume și discuri compact reprezintă tot atîtea exemple ale reușitei inițiativelor particulare.

Astăzi mă voi referi la compact-discul ***"La clé de l'horizon - musique pour Tristan Tzara".*** Cei zece compozitori români ale căror lucrări au fost selectate reprezintă tot atîtea stiluri personale, tot atîtea unghiuri de vedere asupra universului liric numit Tzara. Sînt compozitori din toate generațiile - născuți în România, stabiliți, afirmați în Europa și America de Nord (Roman Vlad, Sabin Păutza), născuți în România, continuînd să creeze și să se zbată pentru opera lor aici **(Viorel Munteanu, Mihail Vîrtosu, Romeo Cozma, Dan Dediu, Adrian Pop).**

LA CLÉ DE L'HORIZON
musiques pour
TRISTAN TZARA
STATION DADA
SALON DES INDÉPENDANTS
INVI
PAUL DERMÉE
PAUL ELUARD
LOUIS ARAGON
TRISTAN TZARA

Deoarece filarmonicile nu mai sînt obligate, ca pînă în 1989, să includă în programele de concert lucrări ale compozitorilor români, deoarece Radiodifuziunea publică le transmite cu precădere pe canalul România-Muzical recepționat doar în București și în împrejurimi, deoarece Casa de discuri "Electrecord" mai există doar pe o străduță ascunsă în umbra unui bulevard iar producția este aproape total oprită, deoarece Editura Muzicală îi împărtășește soarta, deoarece două festivaluri anuale de muzică contemporană (cele de la Bacău și București) se pierd în neant din cauza lipsei de reclamă și de interes a publicului - se poate spune că "La clé de l'horizon" rămîne una din puținele chei cu care se poate intra în universul spiritual luminat de cuvîntul lui Tristan Tzara, în universul muzical românesc.

Meritul aparține dlui Vasile Robciuc, președintele Asociației "Tristan Tzara" (care activează la Moinești), echipei Centrului Cultural Francez din Iași condusă de dl Benoit Vitse care a înțeles valoarea creației lui Tzara în cultura franceză și română, a găsit banii necesari realizării discului în condiții tehnice și grafice impecabile, firmei "Roton" din Iași. Compact-discul poate fi găsit la Centrul Cultural Francez din bulevardul Copou. ■

BISTURIUL LITERAR

Tată și fiu

Ion HURJUI
medic, scriitor

"***America șocantă"*** s-ar zice! După ce răsfoiești cartea tînărului ***Adrian Radu Grăjdeanu,*** aflat la studii în Lamoni Iowa, USA, începi să ai îndoieli asupra șocului "generalizat". Dacă o citești, începi să crezi că poți fi "american" fără complexe, chiar și la Tg. Frumos. Lamoni este un orășel cît Tg. Frumos, dar care are un Colegiu unde a învățat, o vreme, ARG. Mai are și o "miniatură de magazin universal, care-i deschis 24 de ore din 24". E ceva!

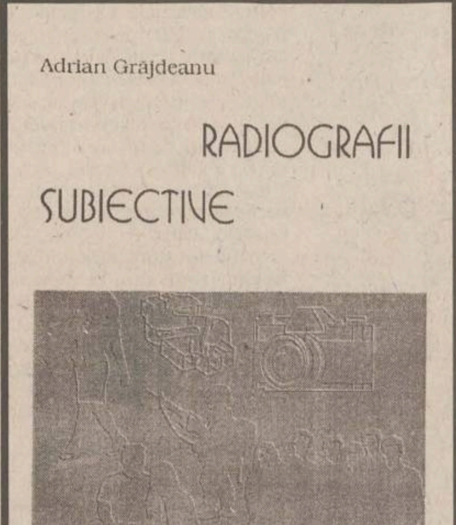

Scrisorile către tatăl său sînt un răspuns (așa s-ar părea) la scrisoarea tatălui către fiu, scrisă pe cînd fiul nu se născuse.x) Pe de altă parte, ***Adrian Grăjdeanu,*** tatăl, publică meditațiile sale, o carte extrem de interesantă. xx) Adică n-am spațiu la dispoziție să mă opresc la ea și dau întîietate scrisorilor fiului, care ne duc direct în America. Tată și fiu, grupaj de sculptură în lemn, al lui George Apostu, pe care l-am vizitat cu mulți ani în urmă la atelierul său, au inspirat și titlul acestor consemnări. Să nu uit, și Petru Damir, pictorul, a expus la Iași dimpreună cu fiul (și el pictor), tot sub titlul: Tată și fiu. Asocierile sînt încărcate de sensibilitate și dau o idee despre spiritele elevate și despre om, în general. Omul ***ARG*** scrie: ***"Tăria noastră, tata - o știi și tu bine! - stă în individualități, în timp ce tăria lor se află în colectivitate".***

La școala de la Graceland College autorul se simte, moral, ***"ca o geamandură pe o mare agitată".*** Despre nivelul cursurilor de acolo, ARG scrie că sînt adesea "incompetent" predate. El mai spune că religia, așa cum o văd românii! (Radu și Narcis, colegul său), ca pe un fapt individual și de neatins, este la slujba de duminică "spectacolul" rezultat din "eșuarea în fanatism". Considerațiile tînărului sînt de o sinceritate demnă de invidiat și nota critică este permanent prezentă, semn, încă o dată, de tinerețe! Elogiile aduse lucrurilor care sînt de elogiat sînt tot atît de sincere și de adevărate. Este o notă de personalitate în toate aceste consemnări, motiv pentru care ne-am oprit și noi asupra lor. După o vizită în familia unui profesor din Lamoni, gazdele recunosc că bursierul ARG este informat deasupra nivelului de cunoștințe predat la Colegiul respectiv (Colegiul are tineri din Taiwan, Sri Lanka, Nepal, Japonia, Bulgaria, Ucraina, Marea Britanie, Canada...). Aceasta-i "stofa", dar învățămîntul de acolo nu-i conform cu așteptările lui ARG. ***"America șocantă",*** aici în Lamoni, nu există.

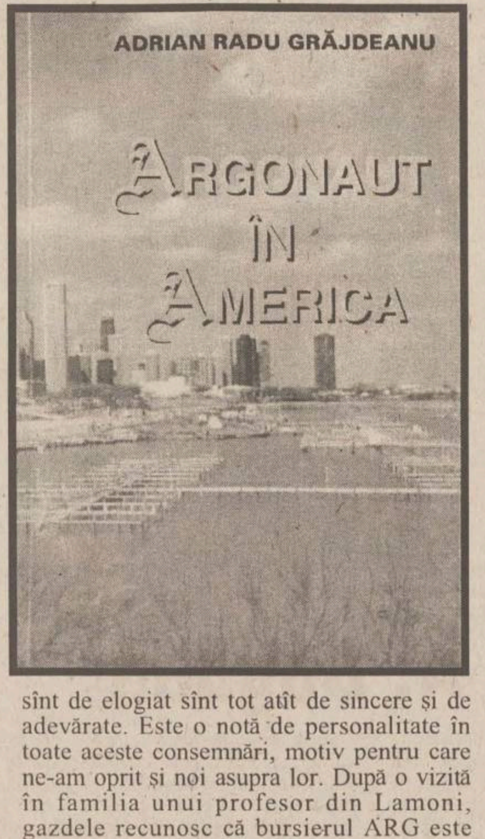

Casele în Lamoni, Iowa, USA, sînt frumoase, toate clădirile sînt din cărămidă roșie, foarte curate (le spală cu furtunul, pe dinafară). "Curți largi, cu verdeață și mulți copaci, dar fără garduri". Sînt și profesori care au "doar două cravate", dar au case mari, cu anexe ("garaj imens"), "cuptor cu microunde" (ca orice american), "calculator, orgă electronică extrem de sofisticată, pentru copii". Într-o scrisoare, ARG notează "sărbătoarea Halloween" (văzută și de noi, la televizor!). Cu această ocazie, tinerii (pe 31 oct.) merg la Des Moins, într-o excursie, și îi vizitează pe dna și dl Cîrligel, români ajunși în SUA în 1987. Casă, terasă, garaj, trei mașini, două motociclete, plus 50.000 dolari puși deoparte, plus frigider uriaș cu congelator, trei televizoare color, aparatură electronică "cît cuprinde". Asta are familia respectivă (doamna lucrează 1/2 normă, pentru că nu știe bine engleza, domnul cu "norma întreagă" (șofer de autobuz), băiatul student, fata la liceu; taxe școlare pentru fiecare, aproximativ 2000 dolari anual). Toate acestea sînt în orașul Des Moins, unde ARG scrie: ***Am simțit că respir***!

Cartea lui ARG este concepută în două părți (partea întîi - decepția - despre care am vorbit pînă aici, partea a doua - inserția, care, cum rezultă din scrisorile autorului, seamănă, sub raportul informațiilor, cu alte însemnări de acest fel). Iată: ***"Pînă una-alta, ajung în trenul-metrou din Washington. Șocul e mare! Scaunele sînt plușate, podeaua acoperită cu mochetă, totul - extrem de curat și elegant, aproape ca-n hotel".*** La Chicago, ca și la Washington, multă populație de culoare. Despre prieteni, ARG scrie că ***"dintre cei mai sinceri, mai previzibili și mai ușor de înțeles prieteni pe care-i am acum, indienii ocupă primele locuri, urmați de chinezi și japonezi".***

ARG este un "american" care comentează America, fără complexe și fără menajamente. Este unul dintre cei care dorește să se întoarcă la Iași, în orașul unde în 1991 a absolvit liceul "C. Negruzzi", ca șef de promoție. ■

❖ PULS ❖ PULS ❖ PULS ❖ PULS ❖ PULS ❖ PULS ❖ PULS ❖ PULS ❖ PULS ❖ PULS ❖ PULS ❖ PULS ❖ PULS

Perfectul ascultă convorbirile telefonice ale lui Vitano Carridi!

La cheful ocazionat de Ziua Poliției, organizat la vila Romtelecomului de pe malul lacului Ciric, perfectul a scos niște perle care ne-au distrat tare mult și, fiindcă ținem extraordinar de mult la buna dispoziție a cititorilor, vă povestim și dumneavoastră una dintre șotiile perfecturești. "Ce bă, adică credeți că eu nu știu ce faceți voi, ăștia de la Monitorul? Vă închipuiți voi că nu știu, că atunci cînd îmi apare pe telefonul mobil scris "Hold on", îmi ascultați telefonul?". Acu' ce să mai zicem, chiar și un puștan de liceu cu celular știe că mesajul respectiv (care din englezește se traduce "Stai pe fază") apare fiindcă telefonul cu pricina are două linii și că, în timp ce vorbești pe una dintre ele, apare un alt apel, nu că l-ar asculta niște spioni de la Monitorul. Nu ne mirăm însă nici un picuț, fiindcă ne-am adus aminte de un episod mai vechi, cînd același perfect nu știa că și filtrul său de cafea are buton pentru ținut cafeaua caldă și i-a confiscat unui subaltern aparatul, care era, de altfel, absolut identic, diferența constînd în faptul că subalternul cu pricina descoperise butonul buclucaș. Iaca, dom'le, ăsta nu știe să umble cu filtrul de cafea, iar guvernul îi dă celular, doar ca să aibă în ce să-și prindă urechile.

De ce nu le place șahul polițailor?

Alaltăieri, cu ocazia Zilei Poliției, domn' șef cel mare și-a adunat subalternii în sala de conferințe a Poliției Municipale. Fiindcă erau toți în uniformă, era atîta albastru în sala cu pricina, încît un cetățean nițel mai miop ar fi putut crede că este la mare. Ei, da să trecem peste acest aspect și să vă spunem de ce șeful și-a adunat subalternii: cu ocazia zilei lor, polițaii au participat la mai multe concursuri, iar domn' colonel vroia acu' să-i felicite pe cîștigători și să le înmîneze diverse diplome și premii. "Cîștigătorul concursului de tir este Icsulecsu", a zis domn' colonel iar sala a răspuns entuziast: "Eeeeeee, Uraaaaaa, Trăiascăăăăă!". "Campionii la proba de fotbal sînt curajoșii plotoneri Igreculescu și Zetulescu", a contiunat domn' colonel, iar sala a izbucnit din nou în urale. "Cîștigătorul concursului de șah este Dubluvelescu", a punctat decisiv colonelul. Stupoare în sală: uralele și entuziasmul au fost de urgență înlocuite cu mîrîieli dezaprobatoare și cu priviri chiorîșe. De unde se vede treaba că șahul nu prea este agreat de polițiști, lucru absolut normal din punctul nostru de vedere: păi cum să le placă apărătorilor actualei forme de guvernămînt, adică republica, un joc cu regi și regine, deci monarhist prin definiție?

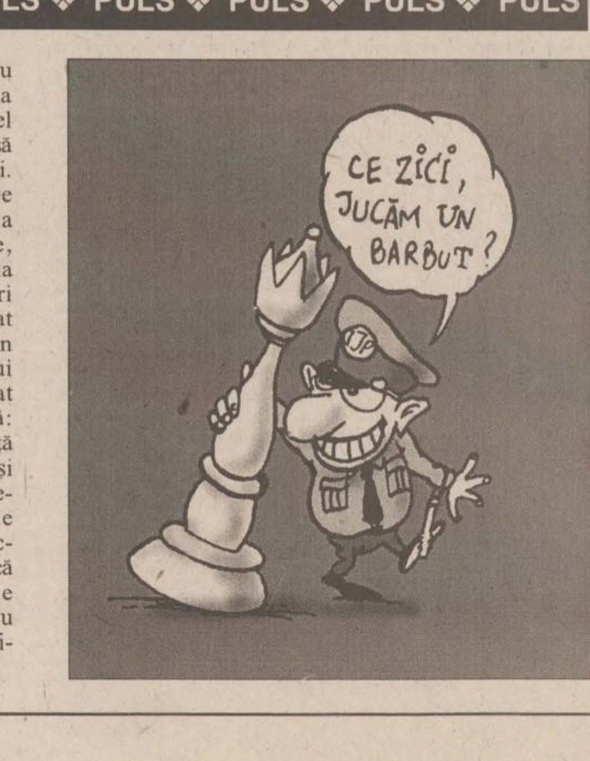

CE ZICI, JUCĂM UN BARBUT?
IJP

CU OCHII ÎN MICUL ECRAN

Martor-cheie

PRIMA, 21.15: (thriller, SUA, 1994)

Cu: Edward Albert, Charlene Tilton. Regia Damian Bessinger

Perfidul prezentator Dick McCoy, de la un post TV de scandal, aruncă, într-una din emisiunile sale, bomba: prințesa Grace de Monaco a fost ținta unei lovituri mafiote în momentul în care a dorit ruperea cu Tony Lucchese, unul din capii organizației. Rînd pe rînd, secretele celor doi protagoniști sînt dezvăluite de foștii servitori ai lui Lucchese, în emisiunea lui McCoy, condimentate cu detalii care de care mai picante. Silvana Lucchese, văduva mafiotului, se vede nevoită să iasă din izolare și să lupte împotriva lui McCoy, cu armele acestuia, înfruntîndu-l în emisiunea sa.

Pradă dificilă

PRO TV, 20.15: (acțiune, SUA, 1989)

Regia: Bruce Malmuth. Cu: Steven Seagal, Frederik Coffin, Bill Sadler

Detectivul Mason Storm (Steven Seagal) de la poliția din Los Angeles se află în comă vreme de 7 ani, după ce a fost împușcat de către oamenii unui politician corupt, Vermon Trent (Bill Sadler). Cînd își revine din comă, tot ce dorește detectivul este să se răzbune.

Crima din Wilbur Fall

TVR1, 22.00: (acțiune, SUA, 1997)

Titlu original: Wilbur Falls. Cu: Danny Aiello, Sally Kirkland, Maureen Stapleton. Regia: Juliana Clantz

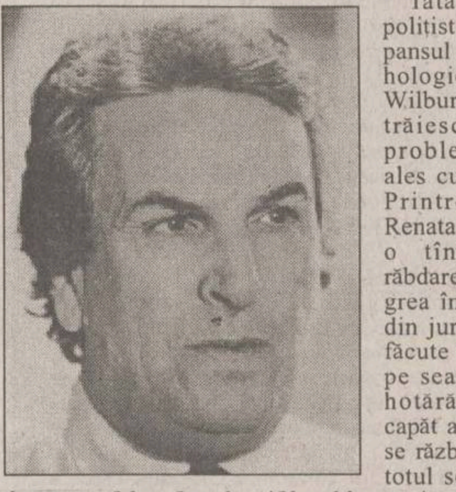

Iată un nou film polițist ce îmbină suspansul cu analiza psihologică. În orășelul Wilbur Falls oamenii trăiesc, fiecare cu problemele, și mai ales cu secretele lor. Printre localnici, Renata Deveroux este o tînără a cărei răbdare a fost pusă la grea încercare de cei din jur, prin glumele făcute în permanență pe seama ei. Renata hotărăște să pună capăt acestui joc și să se răzbune. Numai că totul se termină cu o dramă, astfel că fostul șerif local începe investigațiile.

Împreună

TVR1, 0.00: (SUA, 1992)

Cu: Tristan Rogers, Arabella Holzberg. Regia: Thunder Lewin

Un film de dragoste cu scene horror, al cărui erou este un romancier de succes, înconjurat de admiratoare tinere și frumoase. Dar succesul repurtat nu-l poate împiedica să-și uite soția moartă cu foarte mulți ani în urmă. Pentru a revedea și a retrăi împreună clipe de dragoste, romancierul, al cărui chip de vampir nu poate fi observat de la prima întîlnire, sacrifică viața a numeroase femei, pînă în ziua în care o tînără îi descoperă secretul și trece la acțiune.

Avioanele și păsările, dușmani de moarte

■ *cele două categorii de zburătoare își fac, reciproc, viața amară: păsările, intrate în reactoarele avioanelor, le fac să se prăbușească, iar aparatele de zbor pot secera într-o clipă cîte un stol întreg*

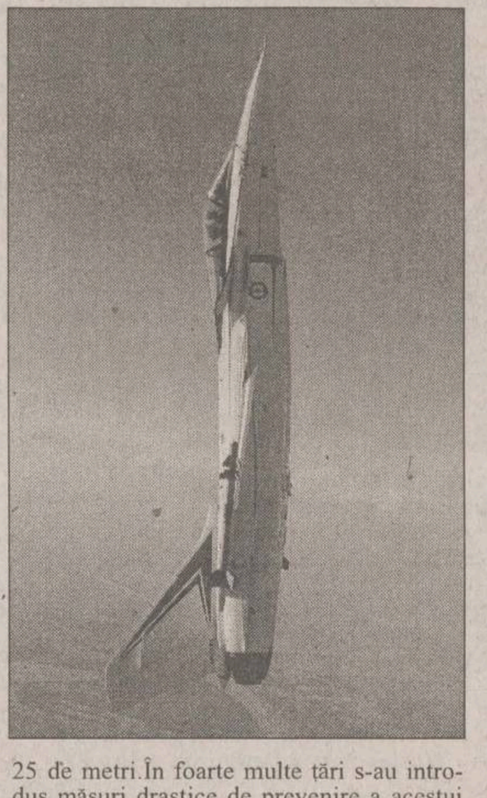

Deși zboară și unele și altele, avioanele și păsările se situează pe poziții diametral opuse, fiind dușmani de moarte. Primii constructori de avioane au ales drept model păsările, studiindu-le aripile, ca structură și mișcare. Odată cu tehnica au evoluat și aparatele de zbor, care au devenit tot mai sofisticate și mai pretențioase. Treptat, prăpastia dintre acestea și păsările de la care s-a pornit a devenit tot mai largă și mai adîncă, cele două categorii de zburătoare devenind, în ultima vreme, dușmani pe față. Mai ales pentru că, la decolarea sau la aterizarea avioanelor, una dintre marile probleme pe care acestea le întîmpină este legată de contactul direct dintre aparatele de zbor și viețătile înaripate.

Cine a văzut celebrul film al lui Alfred Hitchcock "Păsările" își aduce, probabil, aminte de scena cu avioanele trimise să lupte împotriva invadatorilor cu cioc și de eșecul acestora - aparatele de zbor s-au pomenit cu prizele de aer înfundate cu trupurile păsărilor, motiv pentru care s-au prăbușit. Problema zburătoarelor este la fel de mare și în zilele noastre: aeroporturile se află în afara marilor orașe, iar în jurul pistelor există largi spații virane; multe dintre acestea sînt folosite (ilegal) pentru pășunat - la Otopeni, de exemplu, turme întregi au găsit un adevărat spațiu mioritic între pistele de rulare. Unde sînt animale există și păsări, care, la decolarea sau aterizarea unui avion se sperie și o iau razna, riscînd să înfunde reactoarele. Cele mai multe accidente se petrec - nu e curios? - la o altitudine de aproximativ 15-25 de metri. În foarte multe țări s-au introdus măsuri drastice de prevenire a acestui fenomen: iarba dintre piste e tunsă regulat și presărată cu substanțe chimice care alungă zburătoarele și (în Franța, de exemplu, unde s-a constituit în mod special o organizație care nu are alt rost decît cel de a fugări păsările din jurul aeroporturilor) în toată zona s-au plasat generatoare de sunet, de două feluri: primele emit croncănitul păsărilor de pradă, iar cele din a doua categorie scot niște zgomote care fugăresc orice zburătoare. Din 150 în 150 de metri, un difuzor de 60 de wați emite semnalul respectiv timp de 30 de secunde pe minut. Soluția pare eficace, mai ales în cazul păsărilor cele mai periculoase (pescărușul, de exemplu), care invadează cu sutele de mii aeroporturile situate în preajma țărmului. **(Cip IEȘAN)**

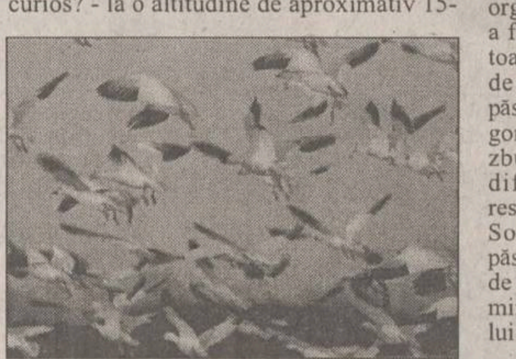

Elefanții comunică prin infrasunete

Un pui de elefant speriat își poate face simțită frica la mai bine de 15 kilometri, astfel încît maică-sa să-l audă și să-l înțeleagă. Modul în care se produce această comunicare este cît se poate de simplu: micuțul (dacă putem spune așa, el fiind la fel de gingaș și de minion ca o vacă) își umple brusc sinusurile cu aer, emițînd infrasunete (sunete inaudibile pentru om, avînd frecvența mai mică de 20 de hertzi, dar ușor de depistat de către elefanți și nu numai). Iată unul dintre cele mai indicate mijloace de comunicare, greu de depistat de către om (cu excepția cîtorva cercetători dintr-o echipă care, ani de-a rîndul, s-a ocupat cu studiul limbajului balenelor și care, utilizînd aparatură sofisticată, a reușit să dezlege și secretul infrasunetelor elefantine).

TIMP LIBER

MANIFESTĂRI

Manifestări cultural-artistice la Cercul Militar Județean

■ Mîine, de la orele 8,00-20,00 - Clubul cadrelor militare și al familiilor acestora.

■ Duminică, 12 iulie, orele 8,00-20,00 - Clubul cadrelor militare și al familiilor acestora; orele10,00-11,30 - Concert de fanfară.

Îmbrăcăminte și încălțăminte "second-hand"

S.C. CARMINE-LINE SRL organizează în perioada 9-14 iulie, între orele 8,00-18,00, la Casa Sindicatelor, o expoziție cu vînzare îmbrăcăminte și încălțăminte "second hand".

Cursuri de vară la Universitatea "Al. I. Cuza"

Universitatea "Al.I. Cuza" Iași organizează cursuri de vară cu tema "România - limbă, cultură și civilizație", pînă pe data de 26 iulie. Informații la Laboratorul lingvistic, telefon 144760/int.197, etaj III.

Bilete de tratament pentru veterani

Asociația Națională a Veteranilor de Război - Filiala "Ștefan cel Mare și Sfînt", județul Iași, face cunoscut tuturor veteranilor și văduvelor de război că au sosit biletele pentru tratament, pe trimestrul trei. Cei care doresc bilete de tratament se pot prezenta la filiala de care aparțin, cel mai tîrziu pînă pe 10 august 1989, cu următoarele documente: recomandare de la medic pentru 3-4 stațiuni, copie de pe legitimația de veteran (văduvă), cupon de pensie și cupon pentru indemnizația de veteran (văduvă) de război. Programul de lucru la Filiala "Ștefan cel Mare și Sfînt" este de luni pînă vineri, numai între orele 10.00-12.30.

TEZE DE DOCTORAT

Universitatea "Al. I. Cuza"

■ Astăzi, cu începere de la ora 11.00, în amfiteatrul B6, dl Dragomir Sever va susține în ședință publică teza de doctorat cu titlul: "Geochimia apelor subterane din județul Iași", în vederea obținerii titlului științific de doctor în geologie. Președintele comisiei: prof. dr. Viorel Erhan.

■ Vineri, 17 iulie, ora 11,00, în amfiteatrul B6, domnul Voicu Victor va susține în ședință publică teza de doctorat: "Mărginimea Sibiului - studiu de geografie rurală", în vederea obținerii titlului științific de doctor în geografie. Președintele comisie: prof. dr. Gheorghe Popa.

■ Vineri, 17 iulie, ora 11,00, în amfiteatrul CH-1, domnul Asaftei Iulian Vasile va susține în ședință publică teza de doctorat: "Zeoliți sintetici înalt silicioși substituiți izomorf-catalizatori pentru aromatizare", în vederea obținerii titlului științific de doctor în chimie. Președintele comisiei: prof. dr ing. Gheorghe Mihăilă.

■ Luni, 20 iulie, ora 11,00, în amfiteatrul IV-13, doamna Eugenia Ciocan va susține în ședință publică teza de doctorat: "Aplicarea metodelor termodinamice pentru studiul teoretic al coroziunii aliajelor de zirconiu. Simulări numerice", în vederea obținerii titlului științific de doctor în fizică. Președintele comisiei: prof. dr Mihai Toma.

Universitatea Tehnică "Gh. Asachi"

■ Duminică 12 iulie, ora 12.00, în Aulă, va avea loc susținerea publică a tezei de doctorat "Contribuții la studiul procesului de recoltare mecanizată a strugurilor", elaborată de dl ing. Ioan Băisan, în vederea obținerii titlului științific de doctor. Președintele comisiei: conf. dr Dorel Leon.

■ Duminică 12 iulie, ora 10.00, în Aulă, va avea loc susținerea publică a tezei de doctorat "Modele și metode de recunoaștere și localizare a obiectelor în sistemele de vedere artificială", elaborată de dl ing. Ifrim Silviu, în vederea obținerii titlului științific de doctor. Președintele comisiei: prof. dr ing. Teohari Ganciu.

■ Vineri 24 iulie, ora 10.00, în Aulă va avea loc susținerea publică a tezei de doctorat "Contribuții privind studiul mișcărilor rotaționale în vecinătatea unui perete solid și între suprafețe plane, în vederea stabilirii efectului portant și deportant cu aplicații la lagăre axiale", elaborată de dl ing. Zaharia Dănuț, în vederea obținerii titlului științific de doctor. Președintele comisiei: conf. dr Dorel Leon.

NOUTĂȚI EDITORIALE

■ Pierre Hadot - "Plotin sau simplitatea privirii" (Editura POLIROM, Colecția "PLURAL")

"A-l citi pe Plotin înseamnă a-l ucide. A nu-l studia, însă, înseamnă a renunța la el. Ca să ieșim din această situație nu există decît un mijloc, cel ales de Plotin însuși. Gîndirea lui Plotin și-a păstrat, de-a lungul veacurilor, energia, și a continuat să supună mințile puterilor sale. Această energie, această putere, această forță constrîngătoare sînt pentru noi semnul esențial al unei gîndiri adevărate". (Lev Șestov)

■ Adrian Neculau - "Noi și Ceilalți - teste psihologice pentru cunoașterea ta și a celuilalt" (Editura POLIROM, Colecția "Collegium Practic")

Vă sînt puse la dispoziție mai multe teste psihologice și chestionare, cu ajutorul cărora vă veți putea intensifica și sistematiza cunoștințele dobîndite pe cale empirică despre voi și despre cei din jur. Țineți minte: "Cine se cunoaște se domină!".

DIVERSE

Concurs calculatoare

S.C. "Sisteme Bitronice" SRL, str. George Enescu, nr. 5A (lîngă Golia) anunță organizarea unui concurs "Quake II", în ziua de duminică 12 iulie. Înscrierile se fac pînă sîmbătă. Relații la telefon/fax 113277, ca să dovedești că ești cel mai bun și ca să cîștigi zece ore de joc.

"Rockotecă" la Clubul Boom

Clubul BOOM (restaurant "Iașul") prezintă în fiecare joi, cu începere de pe 9 iulie, la ora 19.00, program de audiție de muzică rock, death, doom, gothic, dark, atmospheric, black. Realizatorii vă garantează că show-ul va fi "pe bune", iar muzica va fi pe gustul tuturor, de la "Lake of Tears" la "Impaled Nazarine", de la "Helloween" și "Running Wild" pînă la "Lacrimosa" și "Immortal".

Victoriile armatei romane, la cheremul păsărilor de curte

Că toanele unui rege sau ale unei regine au schimbat, în dese rînduri, cursul istoriei, asta este evident. O banală poveste de dragoste și un măr, aruncat "celei mai frumoase", de exemplu, au declanșat celebrul război troian, unul dintre cele mai sîngeroase din Antichitate. O răsfoire mai atentă și mai minuțioasă a istoriei universale ne arată că, din prea multă superstiție, deseori cursul respectivei istorii a fost schimbat din motive de-a dreptul ridicole, la prima vedere. Unul dintre acestea ar fi, să-l numim așa, "rolul gîndirii unor biete găini la creșterea și decăderea Imperiului Roman". Aproape întotdeauna, în campaniile militare, legiunile romane erau însoțite de găini. Defel inteligentele galinacee erau considerate păsări sacre (originile acestei superstiții, destul de contestate, se pierd, însă, în negura vremii). Ceea ce se știe astăzi, însă, este că aceste păsări de curte au avut un rol nespus de important în adoptarea unori strategii militare; deși pare greu de crezut, decizia dinaintea fiecărei bătălii era luată mai întîi de respectivele păsări de curte și doar apoi de marii generali. Mai exact, înainte de luptă, găinile erau tratate cu firimituri de pîine, care le erau puse în față: dacă păsările ciuguleau firmiturile, "auspiciile" erau bune, iar legiunile Imperiului Roman porneau la luptă. Dacă găinile refuzau firimiturile, bătălia se amîna, în ciuda celorlalte condiții, de moral al trupelor, de teren sau meteorologice. Se cunoaște, pînă astăzi, o singură excepție de la această regulă: în timpul primului Război Punic, în ajunul unei bătălii navale, găinile au refuzat hrana. Cunoscînd situația amplasării vaselor de luptă, care era extrem de favorabilă, consulul Claudius Pulcher, comandantul suprem al flotei romane, s-a enervat pe drept cuvînt și a pus definitiv capăt superstițiilor, aruncînd găinile în mare. Se spune că războinicul, enervat de toanele animalelor, și-ar fi justificat gestul urlînd: "Dacă nu vor să mănînce, măcar să bea!". Pe lîngă găini au mai existat și alte păsări de pe lîngă casa omului care au avut o importanță deosebită pentru Imperiul Roman. Este cunoscut faptul că, de cînd niște biete gîște "au dat alarma" în timpul atacului galilor asupra Romei (și trezind, astfel, vigilența soldaților de pază), romanii au căpătat un respect deosebit pentru aceste păsări. Gîsca este, în plus, legată și de alt eveniment istoric important: salavarea Angliei. Cînd a primit vestea înfrîngerii flotei spaniole "Invicibila Armada", regina Elisabeta se afla la masă și mînca friptură de gîscă.

HOROSCOP

BERBEC

(21 mart. - 20 apr.):

Vă prezentați cu o colecție impresionantă de succese, dar ele nu au legătură cu situația dată, pe care va trebui s-o rezolvați de parcă acum v-ați începe activitatea.

TAUR

(21 apr. - 20 mai):

Vreți să impresionați printr-o acțiune în forță și chiar reușiți s-o faceți în mare măsură. V-ați pregătit, însă, și pentru un război de durată, care poate să înceapă.

GEMENI

(21 mai - 21 iun.):

Plăcerea de a lăsa la o parte obligațiile curente ar putea fi sancționată pe loc. Sînt persoane care nu agreează bunul plac și libertatea de acțiune.

RAC

(22 iun. - 22 iul.):

Există și posibilitatea să reușiți luînd-o pe drumuri mai puțin bătătorite, dar există și posibilitatea să vă rătăciți și să întîrziați la festinul unde sînteți așteptat(ă).

LEU

(23 iul. - 22 aug.):

V-ați lăudat mai abitir ca baronul Münchausen și nici măcar nu trăiți într-o poveste ca să puteți fi iertat(ă). Vă veți alege cu o praftureală pe cinste.

FECIOARĂ

(23 aug. - 22sept.):

V-ați trezit prea devreme, dar e mult mai bine decît dacă ați fi făcut-o prea tîrziu. Nu vă consumați gloanțele mai înainte ca inamicul să fi ieșit din tranșee.

BALANȚĂ

(23 sept. - 22 oct.):

Lăsați-i și pe alții să profite de situație dacă pe dvs. nu vă incomodează cu nimic. Vor fi situații în care dvs. veți veni din urmă și alții vor culege laurii.

SCORPION

(23 oct. - 21 nov.):

Nu sînteți apărat(ă) de imunitate ca să vă permiteți acuzații de o asemenea gravitate. Mai ales că nu aveți nici o garanție că informațiile primite sînt corecte.

SĂGETĂTOR

(22 nov. - 21 dec.):

Va fi foarte greu să fiți scos (scoasă) din ritm o dată ce v-ați pornit la drum. Tocmai din această cauză veți face o cursă solitară la care nimeni nu se va atașa.

CAPRICORN

(22 dec. - 19 ian.):

Contribuția dvs. ar putea fi importantă dacă v-ați decide să luați parte la competiție. Sînteți însă greu de convins pentru că nu întrevedeți rostul ei.

VĂRSĂTOR

(20 ian. - 18 febr.):

Răspunsul dvs. este unul blazat și lipsit de vlagă, sînteți în afara discuției. Nu vă rămîne decît să vă resemnați și să vă transformați în spectator.

PEȘTI

(19 febr. - 20 mart.):

Vă adaptați din mers, fără să pierdeți contactul cu plutonul fruntaș. Nu vă vine greu să renunțați la unele tabieturi care s-au transformat într-o a doua natură.

LEGENDA:

- *vă paște ghinionul;*
- *prudența e mama înțelepciunii;*
- *n-aveți nimic de pierdut;*
- *șansa vă surîde.*

INTEGRAMA ZILEI

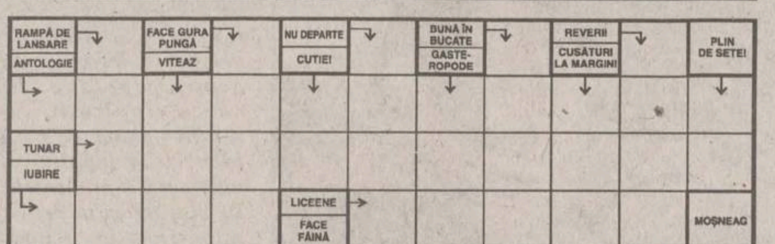

Soluția integramei din numărul precedent: C; O; S; I; I; CLANDESTINA; AMORTI; NOD; OSARI; COLTI; ARACI; SA; N; AMIRALI; TAC; ET; RICTUS; AN; PICTURAL; TIR; IE; ALO; FERESTRE; TT

Ziarul care stă de vorbă cu oamenii
Monitorul

Redactor șef: TONI HRITAC
Redactor șef adjunct: MONA DÎRȚU
Editor coordonator: FLORIN NICULA
Secretar general de redacție: MARIUS CRISTIAN

ȘEFI DEPARTAMENTE:
■ Subredacția București: Costel Stroescu ■ Eveniment național: Claudiu Raus (int. 109) ■ Eveniment internațional: Cristina Leca (int. 116) ■ Speciale: Ovidiu Scutelnicu (int. 108) ■ Sănătate: Mihaela Cănănău (int. 108) ■ Administrație: Gabriel Gachi (int. 105) ■ Învățămînt: Silviu Labeș (int. 108) ■ Economic: Mihaela Minuț (int. 117) ■ Divertisment: Ciprian Ieșan (int. 111) ■ Sport: Nicolae Grecu (int. 107) ■ Redactor de serviciu: Maria Dorohoi, Petru Iosipescu, Dana Butnărașu (int. 124) ■ Fotoreporter: Constantin Plop ■ Grafică: Lucian Amarii, Daniel Melinte, Marius Ursache ■ Producție: Ivona Burduja (int. 116) ■ Publicitate: Cristina Labonțu (int. 122) ■ Difuzare: Mihai Tudose (int. 120) ■ Contabilitate: Antoneta Filip (int. 112)

Editor: NORD-EST S.A. Iași, Str. Smârdan nr. 5, tel. 032/271333, fax 032/270415
Președinte: Alexandru Lăzescu
Vicepreședinte marketing/vînzări: Cezar Caluschi
Director general: Daniel Condurache
Director editor: Florin Zamfirescu
Director executiv: Gabriel Rusu
Director distribuție/dezvoltare: Tudor Ciubotaru
Director vînzări publicitare: Răzvan Avram

Editor MONITORUL INTERNET: Cristian RACU
http://www.monitorul.ro/
E-mail: monitorul@monitorul.ro

Cotidianul MONITORUL apare la Iași, Bacău, Brăila, Botoșani, Neamț, Roman, Suceava, Vaslui și Vrancea

ADRESA REDACȚIEI: Iași, str. Smîrdan nr. 5 ■ Tel. 271333 (centrala); 271271 (redactor de serviciu) ■ Fax 27.04.15 ■ Publicitate tel./fax 14.47.76

Tipar offset: MULTIPRINT, Iași str. Sf. Lazăr nr. 49, tel. 032/230060

Abonamentele se pot face la orice Oficiu Poștal din țară. MONITORUL figurează în catalogul Presei interne la poziția 1040. Difuzare: S.C. Nord-Est Distribution S.A.

AVATTI electronics
AUDIO - VIDEO - ELECTROCASNICE
PHILIPS GRUNDING LG DAEWOO WHIRLPOOL INDESIT
Plata în 24 de rate - 10% avans - 1 garant
Magazinele AVATTI: IAȘI • str. Sărăriei, nr. 6, tel/fax: 213580
• str. 14 Decembrie 1989, nr. 11 - 13, tel: 112.810

NOU FABRICĂ DE CUIE NOU
S.C. HILTON COM P.S. S.R.L. SASCUT BACĂU
vinde toată gama de cuie, ambalate în cutii de carton la prețuri avantajoase.
Tel./fax: 034-27.18.44
Tel. 034-27.18.41

MAZ INTERNAȚIONAL
oferă spre vînzare
› corpuri iluminat de toate tipurile import Ungaria, Cehia, Slovacia, Slovenia, Spania la cele mai avantajoase prețuri
› mobilier plastic
› televizoare și mașini de spălat second-hand
Contactați-ne pentru a afla prețurile și nu veți regreta!
Iași - tel. 032/216.109, 094/624414

OFERTĂ DE BUTELII REZERVOR
Regia Autonomă de Transport în Comun Iași, oferă spre vînzare butelii rezervor Ø 600 mm cu lungimi de 7 m și 11 m capacitate 2,0 mc și 3,1 mc la prețul de 500.000 lei fără TVA.
Material: oțel înalt dublu calmat.
Stoc: 180 bc.
Relații suplimentare la Serv. Tehnic, tel. 141567.

Delir erotic
(01)89.98.475
non stop în direct
Fă-mă din vorbe
(01) 89.98.372
Mesaje erotice (01) 89.98.371
Apelabile de la centrale digitale. Tarif unic: 4450-3550 lei/30 sec. Primele 20 sec. netaxabile. Interzis minorilor!

COPIERE
PIM SRL
LISTARE
FORMAT
COLOR A4 A3
HÂRTIE SATINATĂ 90 g/mp 4000 LEI 8000 LEI
CARTON 160 g/mp 5000 LEI 9500 LEI
FOLIE RETROPROIECTOR 9000 LEI
AUTOCOLANT TRANSPARENT 11000 LEI 22000 LEI
ALB NEGRU
FOAIA COPIATĂ PE AMBELE FEȚE 300 LEI 600 LEI
FOAIA COPIATĂ PE O FAȚĂ 200 LEI 400 LEI
COPIA CU HÂRTIA CLIENTULUI 100 LEI 200 LEI
LAMINARE 4000 LEI 8000 LEI
FOTOGRAFIERE DIGITALĂ 25000 LEI
SCANARE DIAPOZITIVE,FILME 2000 LEI/POZIȚIE
TEHNOREDACTARE 2500 LEI
LISTARE 500 LEI
IMPRIMĂRI TRICOURI 15000 LEI
PRELUCRARE GRAFICĂ DESIGN 30000 LEI/ORĂ
SE ACORDĂ REDUCERI (FUNCȚIE DE COMANDĂ)

MAGIC
12 RATE
CONSULTING, PROIECTARE, SERVICE GARANȚIE
PREȚURI UNICE ÎN TOATĂ ȚARA
Echipamente pentru magazine alimentare și unități de alimentație publică
Str. Sf. Lazăr nr. 45-47, tel/fax: 032-230.292
NOU! ELECTROCASNICE CONFORT CASNIC

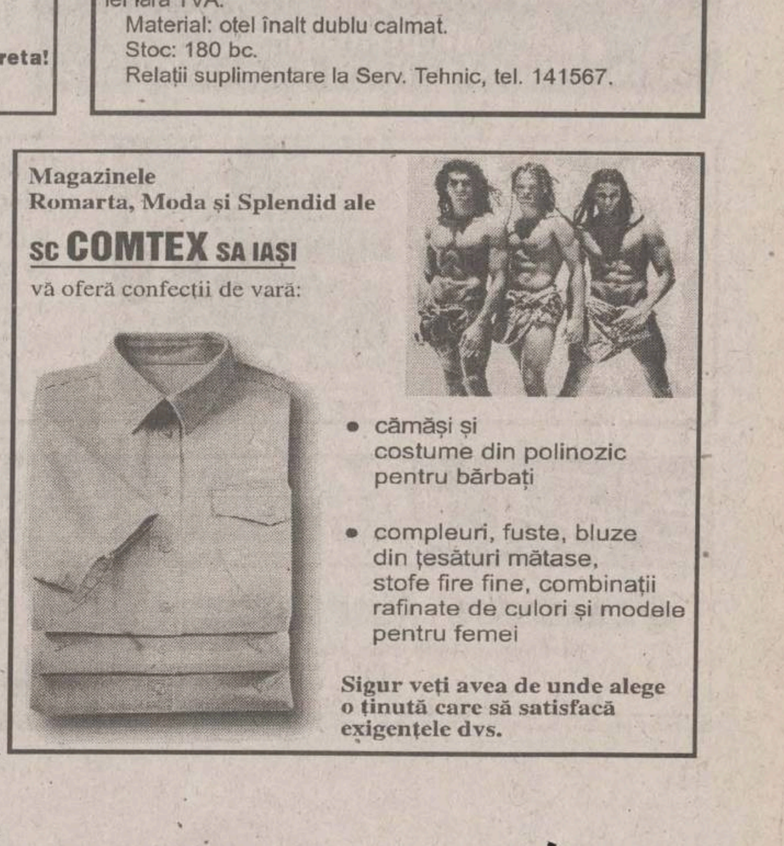
Magazinele Romarta, Moda și Splendid ale
SC COMTEX SA IAȘI
vă oferă confecții de vară:
• cămăși și costume din polinozic pentru bărbați
• compleuri, fuste, bluze din țesături mătase, stofe fire fine, combinații rafinate de culori și modele pentru femei
Sigur veți avea de unde alege o ținută care să satisfacă exigențele dvs.

MONITORUL EXTERN

Americanii se dezic de separatiștii albanezi

Statele Unite se opun oricărei acțiuni a NATO care ar reprezenta un sprijin moral sau militar acordat rebelilor albanezi din Kosovo, a declarat, miercuri, secretarul american al Apărării, ***William Cohen***. Cohen a făcut această declarație în timpul unei conferințe de presă comune cu ministrul grec al Apărării, ***Akis Tsohatzopoulos***, aflat în vizită la Washington. Șeful Pentagonului a insistat asupra faptului că Washingtonul caută o soluționare pe cale diplomatică a crizei din provincia sîrbă, apreciind că recurgerea la forță ar trebui să fie ultima soluție. Ministrul grec al Apărării a afirmat, la rîndul său, că amenințarea cu o acțiune militară ar justifica eventuale acțiuni ale președintelui iugoslav ***Slobodan Milosevic*** și ale rebelilor separatiști.

Arhipelagul Azore, zguduit de cutremur

Un seism cu magnitudinea de 6,2 grade pe scara Richter s-a produs, ieri, în regiunea insulelor Azore, arhipelagul portughez din Atlantic, a indicat Rețeaua franceză de supraveghere seismică de la Strasbourg. Potrivit unui prim bilanț, comunicat de surse medicale din arhipelag, cutremurul s-a soldat cu 20 de răniți în insula Faial. Este vorba despre persoane care au suferit răni ușoare și persoane în vîrstă, spitalizate din cauza stării de șoc. Cele mai afectate de seism au fost insulele Faial și Corvo, unde principalele șosele au suferit surpări pe anumite porțiuni, făcînd imposibil accesul echipelor de salvare și al ajutoarelor. Există numeroase locuințe avariate, precum și o serie de clădiri publice. Autoritățile centrale de la Lisabona au dispus trimiterea de urgență de ajutoare pe calea aerului.

Criza marșurilor continuă

Reprezentanții Ordinul de Orania au avut o întrevedere cu premierul britanic ***Tony Blair***, ieri dimineața, la Londra, fără să înregistreze progrese majore în soluționarea crizei marșurilor protestante de vară din Irlanda de Nord. ***Denis Watson***, purtător de cuvînt al Ordinului, a calificat întrevederea drept "completă și francă", în timp ce purtătorul de cuvînt al lui Tony Blair a declarat că premierul britanic salută intenția protestanților de a detensiona situația, declarînd că va menține dialogul. Situația este însă dificilă, întrucît premierul nu este în măsură să intervină asupra hotărîrii comisiei care a interzis marșul protestanților, duminică, la Portadown.

Incident într-o centrală nucleară din Ungaria

Un incident a survenit, marți, în singura centrală nucleară din Ungaria, amplasată la Pecs, în sudul țării, a anunțat, miercuri, un purtător de cuvînt al centralei, precizînd că unul dintre reactoare a fost deconectat.

Incidentul a fost apreciat ca situîndu-se la nivelul cel mai de jos al scării internaționale de evaluare a accidentelor nucleare, a indicat sursa citată. Centrala de la Pecs dispune de patru reactoare de fabricație sovietică.

Purtătorul de cuvînt a indicat că o bară de control din totalul de 37 ale reactorului s-a blocat la mijlocul traiectoriei pe care trebuia s-o efectueze. Sistemul de securitate a oprit reactorul și în cursul unor noi teste, bara a funcționat impecabil.

Convulsii în Nigeria

Cel puțin 45 de persoane au fost ucise în cursul revoltelor care au izbucnit, marți, în Nigeria, la scurt timp după anunțarea decesului în detenție a liderului opoziției nigeriene, Moshood Abiola, scrie presa nigeriană de ieri fără a furniza alte detalii. Noul șef al statului nigerian, generalul Abdulsalam Abubakar, a lansat, miercuri seara, un apel la calm, într-un discurs adresat națiunii, în care nu a anunțat, însă, proiectele sale politice.

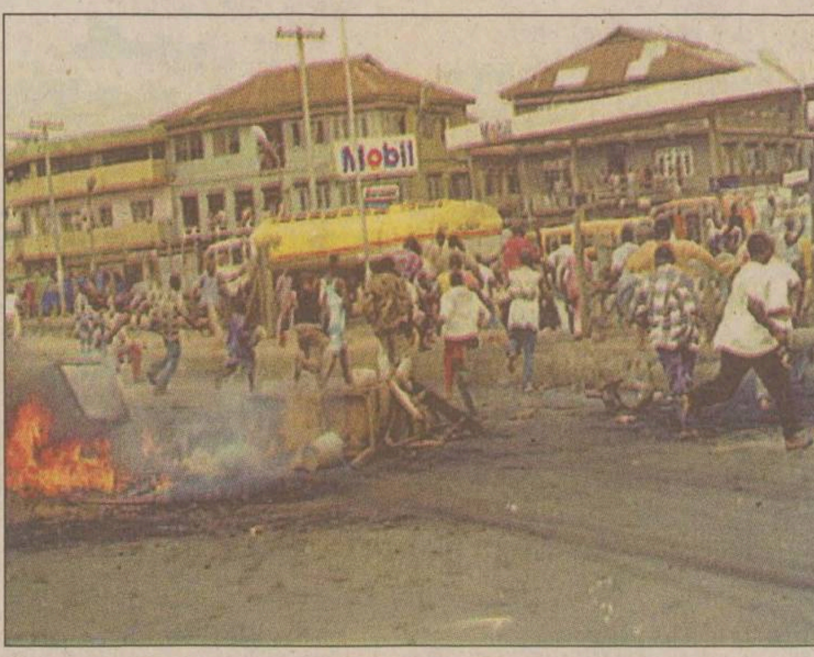

Moartea lui Moshood Abiola, principalul opozant al regimului nigerian, a dus la importante manifestații de stradă, îndreptate împotriva guvernului militar

Mesajul era așteptat pentru ziua de miercuri, care a marcat sfîrșitul doliului oficial de o lună decretat după moartea generalului ***Sani Abacha***. El a coincis cu moartea celui mai celebru opozant al regimului, ***Moshood Abiola***, care a decedat, marți seara, în urma unei crize cardiace, potrivit autorităților.

Ziarul ***"Vanguard"*** scrie că cele 45 de victime s-au înregistrat în Lagos și alte două mari orașe din sudul țării, Abeokuta și Ibadan. În orașul Ifa, din sudul țării, 58 de deținuți au fost eliberați de mulțimea revoltată.

În discursul său, generalul Abubakar a prezentat condolențe familiei lui Abiola și a vorbit ca despre o ***"tragedie națională"*** despre decesul opozantului, care, susține șeful statului nigerian, ***"era pe punctul de a fi eliberat"***.

"Durerea noastră națională nu poate fi alinată prin recurgerea la dezordine, amenințări, distrugerea gratuită a proprietății oamenilor nevinovați", a spus Abubakar, făcînd un apel la calm. Sub-secretarul de Stat american, Thomas Pickering, șeful delegației americane în Nigeria, a declarat, miercuri, că speră ca autoritățile nigeriene să prezinte rezultatele unei autopsii complete a cadavrului lui Mashood Abiola.

Pickering a declarat, la plecarea spre Washington, că autopsia celui mai cunoscut opozant al regimului nigerian nu a fost încă efectuată, dar delegația americană va insista pentru ca aceasta să se desfășoare cu asistență internațională.

Moshood Abiola, principalul opozant al regimului nigerian, aflat în închisoare din 1994, a murit, marți, în urma unei crize cardiace, la vîrsta de 60 de ani. Lui Abiola i s-a făcut rău în timpul unei reuniuni între responsabili nigerieni și o delegație americană, iar medicii au încercat să-l reanimeze timp de 90 de minute, a declarat pentru CNN sub-secretarul american de stat însărcinat cu afacerile politice, Thomas Pickering. Abiola participa la această reuniune, desfășurată la reședința oficială pentru oaspeți de la Abuja, în calitate de deținut.

El a avut probleme respiratorii înainte de a-și pierde cunoștința, a precizat Pickering. A fost chemată o mașină, iar liderul opoziției nigeriene a fost transportat la spital. Preț de o oră și jumătate, cît timp medicii se ocupau de Moshood Abiola, delegația americană a așteptat într-un vestibul al reședinței.

Secretariatul de presă al președinției nigeriene a indicat într-un comunicat că ***"Abiola a decedat în jurul orei 16.00, se pare din cauza unui stop cardiac"***. Cu acordul familiei sale, guvernul federal a ordonat o autopsie completă, pentru a determina cauza exactă a decesului, cu ajutorul medicilor săi, se arată în comunicatul oficial.

Nord-coreenii recunosc că sînt flămînzi

■ ***organizația umanitară "Medici fără Frontiere" a semnalat recent cazuri de canibalism și a afirmat că ajutoarele umanitare sînt deturnate în folosul militarilor și cadrelor regimului comunist***

Coreea de Nord a recunoscut, ieri, că se confruntă cu foametea cauzată de mai mulți ani de catastrofe naturale, informează AFP, care citează agenția de presă nord-coreeană KNCA, recepționată la Seul.

"Poporul nord-coreean întîmpină dificultăți în ceea ce privește aprovizionarea alimentară, ca urmare a catastrofelor naturale", afirmă agenția de presă citată. ***"Aprovizionarea cu alimente a constituit în acest an o problemă serioasă"***, continuă sursa citată.

Coreea de Nord se confruntă, din 1995, cu grave probleme alimentare, din cauza a doi ani de secetă. Potrivit organizațiilor umanitare internaționale, din aprilie, Phenianul depinde de ajutorul internațional.

Un transport maritim de 4.000 de tone de cereale a părăsit, miercuri, Coreea de Sud, către Nordul comunist, confruntat cu grave probleme alimentare.

Transportul reprezintă o parte din cele 50.000 de tone de cereale pe care Seulul s-a angajat să le furnizeze Nordului în urma unui apel al Programului Alimentar Mondial (PAM). PAM a lansat un apel de ajutorare a Coreei de Nord cu alimente în valoare de 378,2 milioane de dolari, valoare aproape dublă față de cea a anului trecut.

Alături de Seul (care a decis trimiterea a 50.000 de tone de alimente prin PAM și a 50.000 de tone prin Crucea Roșie), alte contribuții semnificative sînt ale Chinei, tot cu 100.000 de tone, și ale Statelor Unite, cu 200.000 de tone. La jumătatea lunii iunie, Organizația pentru Alimentație și Agricultură (FAO) și PAM au apreciat că ***situația alimentară în Coreea de Nord va rămîne precară, lunile iulie și august urmînd să devină critice pentru populație, din cauza epuizării rezervelor alimentare și a blocării sistemului de distribuție a alimentelor în majoritatea regiunilor.*** După unele informații, foametea a făcut ***cel puțin un milion de victime în ultimii ani,*** în Coreea de Nord.

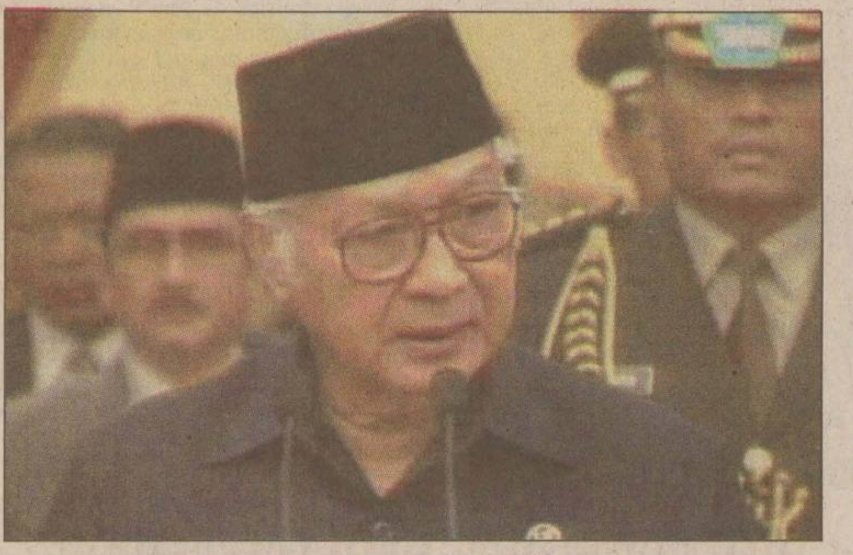

Suharto mai prezidează încă cel mai important organism al partidului, Consiliul Înțelepților

"Îl iubesc pe Suharto"

■ ***lozinca a fost lansată ieri de o sută de persoane care au manifestat prin centrul capitalei indoneziene***

Circa 100 de persoane au manifestat, ieri, în centrul Jakartei, în favoarea fostului președinte Suharto, în momentul deschiderii unui congres extraordinar al partidului de guvernămînt Golkar, care riscă să-l priveze pe fostul șef al statului indonezian de singurele prerogative ale puterii care i-au mai rămas. Manifestanții au purtat pancarte pe care scria ***"Îl iubesc pe Suharto" și "Islamul e religia mea, Indonezia e patria mea, iar Suharto e liderul meu"***. Ei au defilat fără a părea intimidați de forțele de securitate, desfășurate în apropierea hotelului din centrul orașului unde delegații la congres se vor reuni timp de trei zile. Aceasta este prima manifestare în favoarea fostului președinte Suharto, de la demisia sa, din 21 mai, ca urmare a presiunii populare. Suharto, care mai prezidează încă cel mai important organism al partidului, Consiliul Înțelepților, nu a fost văzut sosind la locul unde se vor desfășura lucrările Congresului. Se așteaptă ca la acest congres Consiliului Înțelepților să-i fie retras dreptul de veto pe care îl deținea în privința tuturor deciziilor partidului. Lucrările Congresului au fost deschise de actualul președinte indonezian, Habibie, care a subliniat în discursul său că liderii Golkar trebuie "să vină de jos" și să "nu mai fie impuși de sus". El a cerut partidului să se pregătească să facă față, la alegerile din 1999, noilor partide care vor fi autorizate. Sub regimul Suharto, numai două partide simbolice ale opoziției au fost autorizate să coexiste cu Golkar - Partidul Unit al Dezvoltării și Partidul Democrat Indonezian.

Valea n-a mai răsunat la întoarcerea lui Miron Cozma

Un miner singuratic, cu o pancartă pe care scrie "Miron Cozma, regele huilei, nu uita: Valea de Brazi te vrea!" și două buchete de flori depuse lîngă ușa Casei de Cultură așteaptă momentul sosirii "minerului nr. 1". Pe dosul pancartei este inscripționat "Jos trădătorii, sus minerii!".

"Avangarda lui Miron", așa cum s-au autoapreciat parlamentarii PRM ***Ilie Neacșu*** și ***Dumitru Badea***, a declarat, ieri, într-o conferință de presă că ***"este bine să nu se facă vîlvă prea mare"*** în jurul sosirii liderului minerului în Vale. Avînd în vedere că, în Valea Jiului, PRM se consideră ***"bine instalat și consolidat"***, deputatul Neacșu a dat asigurări că ***Miron Cozma*** va fi întîmpinat într-o atmosferă de "disciplină", iar manifestările de bucurie ale ortacilor activi sau disponibilizați care îl vor întîmpina vor fi temperate. Din declarațiile lui Ilie Neacșu a rezultat că pe Miron Cozma îl așteaptă un viitor politic promițător. ***"Dacă Cozma vrea să fie în Parlament, va fi pe primul loc pe lista PRM Hunedoara, la Senat"***, spune Neacșu. Partidul în care Cozma este membru al Consiliului Național Director se dovedește a fi generos, dîndu-i să aleagă între cariera politică și continuarea activității sindicale.

În Liga Sindicatelor Miniere Valea Jiului, Cozma nu a avut prieteni. Mai mult, colegii săi de luptă sindicală au făcut totul ***"ca să îl dea jos de pe piedestal"***. Cozma ar putea face ordine în mișcarea sindicală din Vale, care trebuie condusă de lideri capabili să poarte un dialog, ***"fără par pe masă și lămpaș pe umăr"***, spun cei din PRM. Practic, partidul lui Vadim Tudor l-a luat pe Cozma sub aripa sa și i-a dezavuat pe liderii LSMVJ. Liga pare depășită, în Petroșani, de momentul reîntoarcerii lui Cozma și aparența este că PRM este "vioara întîi" în conducerea ostilităților.

În Petroșani circulă zvonul că, înainte de intrarea în defileul Jiului, armata și forțele speciale au organizat o adevărat desfășurare de forțe. În oraș este însă liniște. La LSMVJ, personalul își așteaptă "imprevizibilul" șef. De săptămîna viitoare, Cozma va face un tur al exploatărilor miniere. Presa locală, sobră în reflectarea evenimentului, a semnalat o întîlnire la București între Cozma și ***Romeo Beja,*** liderul ultimelor mișcări revendicative din Vale, pe cînd "Luceafărul huilei" se afla în arest. Oricum, opinia predominantă este că Miron Cozma va reîntoarce vremurile bune în Vale și va repune pe roate echipa de fotbal "Jiul Petroșani", retrogradată din Divizia A.

În imagine, un aspect de la ultima înfățișare a fostului lider al minerilor în fața instanței de judecată, la pronunțarea sentinței

Electron m.bit
Vineri ora 19.00
EXPLORĂRI ÎN ENIGMATIC
Emisiune dedicată fenomenului science-fiction și cazurilor neelucidate încă
Realizatori:
Cristina Constantin și George Ceaușu

ambro s.a. SUCEAVA produce si livreaza:
- hirtie AMBALAJ role si plana
- hirtie REZISTENTA pentru produs carton ondulat pentru confectionat pungi si saci
- SACI din hirtie
- CUTII din carton ondulat
- CARTON ONDULAT

COMENZI si INFORMATII se primesc la Serviciul vinzari tel. 030-250210, -250217, -250017, fax 030-250952, -257037, -250351
INFORMATII pentru achizitionarea maculaturii la tel. 030-250034, -250130, -250130

LATIN
6600 IAȘI, Cuza Vodă 56
Tel/Fax: 032-217.194, 142.030

SANTITAL
6600 IAȘI, Armeană 20
Tel/Fax: 032-211.124

10 % REDUCERE pînă la 12 iulie

Construcții durabile cu materiale de calitate

Premiile tale zilnic la
FIR DIRECT
Cu Alina Balaș
Margaret și Astor
Radio Nord Est

DEDEMAN Srl.
Forța noastră sînt prețurile !
Bacău, str. Mioriței nr.2
Tel. 034-11.33.30

- Importator direct:
  - GRESIE, FAIANȚĂ, MOBILIER BAIE - Spania
  - Instalații sanitare, toată gama de accesorii baie și bucătărie - Italia
- Distribuitor la preț de producător:
  - corpuri de iluminat ELBA-Timișoara
  - vopsele și diluanți VICTORIA - Tirgoviște
  - ARMĂTURA Cluj

METANEF ENGINEERING S.A.
SUCURSALA FOCSANI
(LAMINORUL)
Preturi fara concurenta !
- oțel beton neted - în gama 6-12mm
  - sub 100 tone comandă/lună - 2.550 lei/kg + T.V.A.
  - peste 100 tone comandă/lună - 2.400 lei/kg + T.V.A.
- oțel beton declasat - 1.900 lei/kg +T.V.A.

B-dul București nr.80, 5300 -Focșani, tel.037/614702, fax037/613823

Nu contează ora!

NEST alimentar non stop
CUMPERI ORICÎND DOREȘTI !

publicitate exterioară
RBN
ROMANIAN BILLBOARD NETWORK
Amplasamente bannere
Panouri la sol și pe clădiri
Panouri pe stâlpii de iluminat public
Publicitate pe mijloace de transport în comun
Bulevardul Tudor Vladimirescu nr. 87
tel. 094/630.282, tel/fax 211.843

Supliment al ziarului
MONITORUL în timpul
CM de fotbal din Franța

Monitorul
Sport

Vineri, 10 iulie 1998

Un televizor
color pentru
microbiști

Sună acum la
018989200

Răspunzi la două
întrebări și poți să
înhați televizorul

STELELE MONDIALULUI

Lilian, salvatorul francez

Lilian Thuram a fost unul din cei mai apreciați fundași dreapta la acest Campionat Mondial. Lăudat pentru prestațiile lui și în alte partide, jucătorul de 26 de ani de la Parma a fost jucătorul meciului Franța - Croația, după ce a reușit să înscrie două goluri, cu care echipa gazdă a pătruns, pentru prima dată în istorie, în finala unui turneu final. Însă nu trebuie ignorat faptul că Thuram s-a "infiltrat" pe lista marcatorilor, avînd de reparat o eroare de plasament, fază din care adversarii au deschis scorul.

Golgeterul Suker

Prezentă constantă la această rubrică, croatul Davor Suker a confirmat din nou. Fiind pericolul numărul unu pentru poarta lui Barthez, reușind și un gol, jucătorul după care umblă Liverpool cu limba scoasă, s-a "cocoțat" pe prima treaptă în clasamentul golgeterilor. Avînd în vedere că ceilalți doi jucători care au marcat cîte cinci goluri (Vieri și Batistuta) au ieșit din competiție, Suker are mari șanse să termine Coupe du Monde în postura de "goleador", dacă va reuși să înșele vigilența olandezilor Frank de Boer și Stam.

Ce tupeu!

Despre arbitrul spaniol Garcia Aranda s-a spus că el va fi potrivit pentru echipa gazdă, în întîlnirea Franța - Croația, în condițiile în care nu s-a remarcat pînă atunci prin sancțiuni drastice aplicate în teren, care puteau genera suspendări. Însă lucrurile n-aveau să fie conform previziunilor. Dînd dovadă de un tupeu demn de invidiat, Aranda și-a permis luxul să elimine un jucător de bază al echipei gazdă. Franța conducea atunci cu 2-1 și, din fericire pentru el, nici nu s-a mai marcat. Altfel, putea să-și ia adio de la arbitrajul internațional. Chiar și așa, spaniolul s-a dus de la inima lui Blatter (prin intermediul "locotenentului" Platini), avînd în vedere că naționala gazdă va avea de suportat absența unuia din cei mai buni fundași în finală.

CU BÎTA ÎN BALTĂ

Săracul Laurent Blanc

Presiunea care apasă pe umerii jucătorilor francezi și-a făcut simțită prezența la partidele acestui Campionat Mondial. După ce Zidane a "călcat pe bec", fiind eliminat pentru că și-a călcat adversarul, iată că a venit și rîndul fundașului de fier, Laurent Blanc să vadă "roșu" în fața ochilor, după o altercație cu Bilic. Dacă Zidane a privit de pe bancă meciuri din primele faze ale turneului, jucătorul lui Olympique Marseille va absenta în finală. La 32 de ani, Blanc a ratat șansa vieții lui.

Deziluzia numită Djorkaeff

Youri Djorkaeff a cules în ultimii ani o sumedenie de calificative foarte bune în urma evoluției sale. Jucătorul fără post, lipsit de sarcini tactice, dar lăsat să-și pună în valoare tehnica și sclipirile de geniu, a tras alături de colegi de la Inter Milano pentru a cîștiga Il Calcio. Din păcate pentru milanezi, titlul a poposit din nou la Torino. Pentru Youri, singura satisfacție rămînea prezența la Coupe du Monde, unde spera să se numere printre vedete. Însă, francezul de origine armeană a deziluzionat pînă acum, zbătîndu-se ca peștele pe uscat. Singura lui șansă de a mai arăta ceva rămîne finala.

Thuram, noul D'Artagnan

■ *corespondență de la trimisul special al "Monitorului" la Coupe du Monde, Nicolae Grecu*

Reprezentativa Franței - varianta Jacquet a intrat în istorie

Reporterul întîmpină serioase dificultăți în a exprima atmosfera care a inundat "orașul lumină" după calificarea echipei franceze, pentru prima oară în istorie, într-o finală de Cupă Mondială. Entuziasmul extraordinar al parizienilor s-a datorat, după comentariile lor cvasi-unanime, nu atît victoriei în sine ci, mai ales, manierei în care Franța a jucat, în ciuda replicii extraordinare a croaților și a eliminării (după părerea mea, injustă) a lui Laurent Blanc din final. Este inutil să mai spun că ieșirea din incinta stadionului a întîmpinat probleme extraordinare, iar în stația RER (trenulețul de Paris) zeci de polițiști dirijau nu numai circulația, dar chiar și intrările în vagoane. Numele lui Lilian Thuram era, evident, cel mai des scandat. Francezii dansau pe străzi precum brazilienii și această manifestare nu era de loc șocantă, ca cea a olandezelor cvasinude din Marseille, care vroiau să concureze cu zînele Amazonului. Un vuiet asurzitor săgeta orășelul: "on est au finale" (dezacordul este autentic), dar numai cîteva glasuri se auzeau și cu continuarea firească "on va la gagner!" (adică, o vom și cîștiga!). Brazilia, ca întotdeauna, inspiră teamă. Este ea fondată?

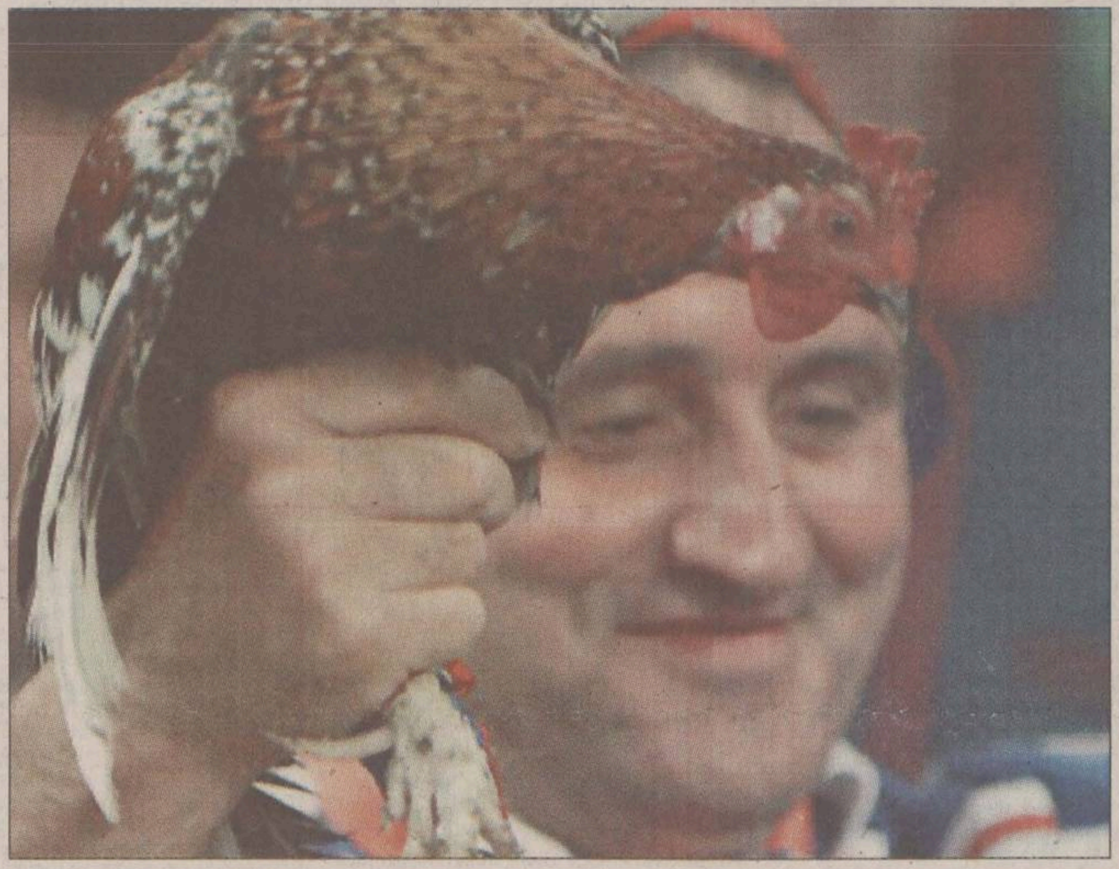

Norbert Eschmann: "Franța este favorită!"

Cu trei ore înaintea meciului, la centrul de presă de la St. Denis, la o cafea, am cunoscut un ziarist elvețian mai în vîrstă. Numele de pe ecuson nu era străin lumii fotbalului, deși nu pot spune că reprezintă o celebritate: Norbert Eschmann ("Tribune de Geneve") a făcut parte din echipa națională a cantonarilor la CM din 1962 de la Santiago de Chile. Fără să rupă gura tîrgului, helveții, clasați pe ultimul loc în această ediție, au lăsat o impresie plăcută, deschizînd chiar scorul în meciul cu țara gazdă, Chile (a treia clasată), prin golul lui Wutrich, din pasa lui... Eschmann. Elvețianul a rămas plăcut impresionat de faptul că mi-am amintit de numele antrenorului de atunci: Karl Rappan, o legendă, din păcate, dispărută dintre noi. Într-adevăr, din cele șapte participări ale Elveției la Mondiale, cinci au fost sub bagheta vienezului. ***"A fost un antrenor de mare calibru, mi-a spus dl. Eschmann, dar acum, dacă ar mai fi printre noi, nu cred că ar fi prea bucuros, ideile sale fiind de mult depășite La vremea aceea, «lacătul elvețian», chiar dacă nu ne-a prea adus nouă prea multe bucurii, a fost punctul de plecare pentru sistemul brazilian al anilor '50 și chiar pentru celebrul beton al lui Herrera. Acum, însă, din fericire pentru fotbal, tacticile ultradefensive au ajuns la lada cu vechituri. Nici măcar Italia nu mai joacă ca pe vremea lui Picchi și Facchetti!"***

Inevitabil, scurta discuție a alunecat spre marea finală, pe care amîndoi o intuiam, deși meciul nu începuse:

- Este chiar invincibilă Brazilia?

- Să fim seirioși. Brazilienii au dovedit serioase dificultăți în a învinge toate echipele europene cu care a jucat. Cu Norvegia a și pierdut. Stilul de joc, dar mai ales combativitatea echipelor din bătrînul continent nu prea este agreat de cariocas. Ei fac demonstrație cu Marocul, cu Chile și cu alte teamuri învinse dinainte. Există ceva în jocul brazilienilor care nu se leagă, mai ales la mijlocul terenului, totul depinde de sclipirile lui Rivaldo și de calitățile de recuperator ale lui Sampaio. Dunga pare acum un căpitan de navă ajuns la retragere. După mine, Franța e favorită.

- Totuși, francezii nu prea reușesc să găsească drumul spre poartă...

- Vă mai amintiți Mondialul argentinian din '78? Așa s-a spus și despre gazdele de atunci. Că au cîștigat cu arbitrii, că au cumpărat meciul cu Peru. Poate că așa a și fost. Cert este că a ajuns în finală și au făcut in meci magnific cu olandezii, după care nimeni nu și-a mai amintit ce a fost pînă atunci. Franța se arată într-un vizibil crescendo de la meci la meci. Nu mă îndoiesc că duminică va juca la maximă turație...

Fotbaliștii francezi l-au purtat pe brațe pe eroul semifinalei cu Croația, Lilian Thuram

Francezii se văd deja învingători în finală

Franța așteaptă să devină, după 20 de ani, prima națiune care cucerește titlul mondial jucînd acasă, după ce Argentina a reușit acest lucru în 1978. De atunci, nici una dintre țările organizatoare (Spania, Mexic, Italia, SUA) nu a mai reușit această performanță, deși fiecare în parte s-a bucuraj de un suport generos din partea publicului și a autorităților. Cel mai aproape de titlu s-au aflat italienii în 1990, cînd au pierdut semifinala cu Argentina la loviturile de departajare.

Se poate spune că meciul contra Croației a fost pentru naționala lui Jacquet un adevărat semn al destinului, acest 2-1 permițîndu-le francezilor să se califice pentru prima oară într-o finală mondială. ***"Dacă am reușit acest lucru, înseamnă că totul e posibil"***, a exclamat într-un glas opinia publică franceză, părînd a fi uitat că finala se joacă cu Brazilia și nu cu Africa de Sud ori Arabia Saudită...

Chiar dacă "impotența" ofensivă a "albaștrilor" a fost dovedită din nou în meciul de miercuri, cînd au fost salvați de inspirația unui fundaș, Franța nu mai ia în seamă acest amănunt, spunîndu-și probabil că plasa porții lui Taffarel se va umple cu goluri cu de la sine putere.

Barthez a scăpat și de această dată cu fața curată, însă cu brazilienii va fi mult mai greu

Sentimentul național pare a fi luat locul ratiunii, nimeni nu se mai gîndește decît la faptul că Franța va deveni a șaptea echipă națională care cîștigă titlul mondial, după Uruguay (1930, 1950); Italia (1934-38, 1982), Germania (1954, 1974, 1990), Brazilia (1958, 1962, 1970, 1994), Argentina (1978, 1986) și Anglia (1966), echilibrînd astfel balanța suceselor în disputa Europa - America de Sud.

Pînă și antrenorul Jacquet pare a fi luat de acest val de optimism incurabil: ***"Acum ne putem aștepta la ce e mai bine. Am muncit foarte mult pentru a ajunge aici și vom demonstra în finală că sîntem cea mai bună echipă din lume. Meritām acest lucru, e o ocazie unică pentru noi și nu o vom lăsa să ne scape!"*** Victoria francezilor de miercuri a însemnat și o lovitură dată destinului, care se încăpățînase ca la precedentele trei semifinale de CM să le rezerve ipostaza de învinși. În 1958 îi "rezolvaseră" barzilienii, în 1982 și 1986 "nași" le fuseseră germanii. De aceea, n-a surprins pe nimeni că Michel Platini, cel mai mare jucător francez din toate timpurile, participant la ambele semifinale pierdute în deceniul al optulea, s-a aflat în loja de onoare la această partidă și a fost primul care a aplaudat marea performanță a noii generații. Singurul lucru pe care, probabil, îl regreta, era că nu poate îmbrăca și el la repezeală unul din tricourile albastre pentru a intra în teren pentru a juca marea finală... De undeva, de sus, din ceruri, probabil că Jules Rimet, inițiatorul acestei competiții care a cucerit lumea, aplauda și el cu înflăcărare prestația compatrioților săi, care n-au putut uita de asemenea că primul gol la un turneu final al Cupei Mondiale a fost marcat tot de un francez, Lucien Laurent, pe 13 iulie 1930. Deocamdată, recordul celor mai multe goluri marcate la un singur turneu final (13) rămîne deținut tot de un francez, Just Fontaine. Toate acestea vor fi de ajuns pentru a le permite francezilor să se impună și în finală? Rămîne de aflat opinia lui Ronaldo...

"Heroiques!"

Pînă la ora transmisiei, am reușit să răsfoiesc doar ziarul "L'Equipe". Din cele 16 pagini dedicate Cupei Mondiale, două se ocupă de ecourile semifinalei de la Marseille. Restul paginilor este împărțit egal între Franța - Croația și Franța - Brazilia. "Thuram est un gigant", "Les routes du paradis" și "Heroiques!", iată cele mai mari titluri ale ediției. Din cronica meciului reținem că "il faudrait blanchir Blanc" (trebuia să fie eliminat Blanc), cronicarii parizieni criticînd dur decizia spaniolului Garcia Aranda și nereținînd din faza cu pricina decît un contact oarecare între Laurent și Slaven Bilic, în careu. Nu lipsesc nici caracterizări ale ziarelor străine despre "cocoșii albaștri", întı-un chenar apărînd chiar citate din "Evenimentul zilei". Osanalele la adresa lui Jacquet nu mai contenesc, fiindcă nu cadrează ca singurul cotidian specializat pe sport din Paris să aibă relații proaste cu Meme. În acest context, pînă și jocul lui Djorkaeff (feblețea lui "Meme") este analizat în culori vesele. Deci, "Jacquet - enfin acclamé !" **(GIN)**

CAN - CAN

Doi copii albanezi, rebotezați Thuram: Două cupluri albaneze, fervente susținătoare ale echipei Franței, s-au hotărît să-și boteze copiii Thuram, după numele fundașului francez, autor al celor două goluri din semifinala cu Croația, de la Cupa Mondială. Cele două cupluri s-au prezentat ieri la primăria din Prenjas și au cerut schimbarea prenumelor copiilor, Ilir și Elvis, în vîrstă de 6 și 9 luni. Contra unei taxe de 500 de leka (4 dolari), cei doi micuți se vor numi de acum Thuram Selimi și Thuram Isai.

Născuți în aceeași zi: În semifinala disputată între Franța și Croația, golurile înscrise poartă semnătura a doi jucători născuți în aceeași zi. Internaționalul francez, Lilian Thuram, component al formației AC Parma s-a născut la 1 ianuarie 1972, în timp ce croatul Davor Suker (Real Madrid) a văzut lumina zilei la aceeași dată, însă cu patru ani mai devreme, în 1968.

Karembeu, incert la finală

Mijlocașul defensiv francez Christian Karembeu este incert în momentul de fată pentru finala de duminică, contra Braziliei. El s-a accidentat destul de serios în meciul cu Croația la glezna dreaptă și - în ciuda eforturilor făcute de mediciii francezi - nu se știe încă dacă va putea figura printre cei 11 titulari de duminică. ***"Îmi doresc foarte mult să joc acest meci, este o ocazie pe care o poți avea doar odată în viață, dar dacă doctorii nu-și vor da consimțămîntul nu voi insista, În teren vor trebui să intre doar cei perfect apți de a juca această partidă crucială"***, a declarat Karembeu, care a fost înlocuit în minutul 31 al semifinalei de miercuri.

Suporterii croați au sărbătorit chiar și la înfrîngere

Pentru Croația, visul de a cîștiga Cupa Mondială a durat mai mult decît și-ar fi putut imagina cineva. Miercuri noapte, iluziile s-au spulberat atunci cînd Franța a învins echipa lui Blazevic cu 2-1 și i-a trimis pe balcanici să joace în meciul de consolare pentru locurile 3-4. Fani îmbrăcați în culorile echipei lor (roșu și alb) și-au ovaționat idolii după ultimul fluier al arbitrului, chiar dacă aceștia nu au reușit egalarea. Prin victoria cu 3-0 în fața Germaniei, formația croată realizase deja o mare performanță, dar înfrîngerea este oricum greu de suportat.

În ciuda înfrîngerii, fanii s-au adunat din nou în centrul Zagrebului unde au fluturat steaguri, au cîntat și au dansat, așa cum au făcut după victoria împotriva Germaniei. Unii au sărit în fîntînile arteziene, în ciuda vremii răcoroase. "Am făcut-o cînd jucătorii noștri au învins, o facem și acum, cînd au pierdut", a spus un tînăr, înainte de a intra în apă. O fată plîngea neconsolată, iar foarte mulți suporteri începuseră să cînte: ***"Totul este super, totul este excelent cînd ești bărbat și iubești fotbalul..."*** Televiziunea națională a prezentat scene de bucurie din toată țara, fanii sărbătorind performanța obținută de echipa lor. ***"Cu două zile înainte de sferturile de finală Croația era o țară micuță, dar după aceea în ziarele din întreaga lume se scrie despre Croația"***, crede Mario Lekic (28 ani). Suporterii speră acum că echipa lor va învinge Olanda în finala mică și vor bea din nou șampanie. ***"Trebuie să ne gîndim numai la victorie și să cîștigăm locul trei, pentru că o asemenea șansă apare doar o dată în viață și trebuie să o fructificăm"***, a declarat Davor Suker televiziunii croate după meci.

FLASH MONDIAL

Rolling Stones suferă din cauza Mondialului

Liderul formației rock Rolling Stones, Mick Jagger, a declarat săptămînalului austriac "News" că: "nu mă pot concentra asupra turneului muzical din cauza Cupei Mondiale, care este foarte interesantă".

Un fan al naționalei Angliei, Jagger a mărturisit: "mă aflam la Hanovra cînd Anglia a pierdut în fața României. Este absurd, gîndul meu este mereu pe terenul de fotbal, și nu pe scenă". În continuare, legendarul solist al trupei Rolling Stones este de părere că "acest mondial este mult mai bun decît cel din Statele Unite ale Americii".

Jospin, optimist

Primul ministru francez Lionel Jospin a precizat miercuri, 8 iulie, că "porțile sînt larg deschise către Cupa Mondială pentru echipa Franței, după victoria acesteia în semifinale în fața Croației".

"Fiecare etapă a fost trecută. Franța are toate șansele, chiar dacă nu este o certitudine că va cîștiga finala", a adăugat demnitarul. "Meciul a fost corect. Păcat pentru eliminarea lui Laurent Blanc", și-a exprimat Jospin regretul.

"Selecționerul Aime Jacquet a demonstrat că are multe calități și știința sa, stăpînirea sa și profesionalismul său sînt de admirat. Este o echipă unită", a adăugat premierul francez.

Medicii spun că este prea devreme să dea un diagnostic în privința sănătății jandarmului rănit la Lens

Starea de comă a jandarmului Daniel Nivel, grav rănit de huliganii germani pe 21 iunie, la Lens și internat de atunci la Lille, a cunoscut o "evoluție încurajatoare", dar "este prea devreme să dăm un diagnostic", au declarat miercuri, 8 iulie, medicii din Lille.

Daniel Nivel (43 ani), ieșit pe 30 iunie din faza de comă gravă, se găsea miercuri, în continuare, în comă reactivă, se mai arată în comunicatul medicilor din spitalul din Lille.

Presa croată deplînge eșecul din semifinale

Presa croată, care atribuie înfrîngerea de miercuri, 8 iulie, în fața Franței, slăbiciunilor din defensiva echipei lui Blazevici, speră ca aceasta să se răscumpere sîmbătă, 11 iulie, în finala mică, în fața Olandei. "Pentru locul al treilea, în fața Olandei. Din cauza a două greșeli, regretăm acum absența din finală", titrează ziarul "Jutarjni List". "Ne-am clasat în mod genial printre primele patru echipe ale lumii, dar regretăm ocazia ratată de a juca finala, din cauza a două bîlbîieli ale apărării", mai notează respectivul ziar. Același ziar atribuie înfrîngerea Croației "oboselii care a fost mai puternică decît dorința de a învinge" și estimează că "înfrîngerea este datorată erorilor lui Suker și Jarni și epuizării fizice foarte vizibile". "Luminile finalei s-au stins", scrie "Slobodna Dalmacija". "Au fost prea multe greșeli. Din primul minut al reprizei secunde, Suker și Asanovici au pregătit francezilor un imens sicriu. Pentru un minut, francezii au fost morți clinic, dar din cauza imensei erori a lui Boban, cocoșii s-au pus pe cîntat", continuă "Slobodna Dalmacija". "Croatia a făcut un pas greșit", notează "Vjesnik". "Trebuia să pierdem cel mai important meci din istoria noastră în acest fel? Croatia a servit biletul pentru finală Franței, de una singură, din cauza enormelor greșeli", adaugă publicația.

"Una dintre cele mai frumoase zile ale vieții sportului francez"

"Este una dintre cele mai frumoase zile ale fotbalului vieții sportului francez: Franța în finală", a exclamat președintele Jacques Chirac după victoria Franței în fața Croației în semifinalele Cupei Mondiale. "Vreau să mulțumesc în special lui Lilian Thuram, care a fost extraordinar, și unei echipe care a fost formidabilă. Simt o bucurie imensă. Și în numele Franței întregi, vreau să spun <Bravo> echipei", a adăugat el.

"Thuram, președinte!"

■ *sărbătoare pe Champs Elisees* ■ *parizienii se văd deja cu titlul în brațe* ■

Roșu. Alb Albastru. Claxoane. Țipete. Cîntece. Steaguri imense. Fluierul final al spaniolului Jose Maria Garcia Aranda, care a consfințit victoria "cocoșilor" și, implicit, calificarea în premieră în finală, după dificila partidă cu Croația, a declanșat în toată Franța o explozie de bucurie. În doar cîteva minute, 350.000 de parizieni au ieșit pe Champs Elisees, iar drumul spre celebrul Arc de Triumf a fost blocat, în cea mai mare sărbătoare spontană din 1981 încoace. Acum 17 ani, cunoscuta arteră era invadată de sute de mii de francezi, care sărbătoreau victoria socialiștilor în alegeri. Ca și atunci, sute de steaguri au însoțit petrecerea, iar imensul cor a cîntat în permanență, refrenul fiind "Sîntem, sîntem, sîntem în finală!". De mult n-au mai fost francezii atît de fericiți.

Dacă, cumva, n-ai văzut "marea semifinală", cum este numită întîlnirea care abia s-a încheiat, răcnetele cu un ușor iz de alcool au grijă să-ți arate imediat care este eroul ei: "Trăiască Thuram", sau chiar "Thuram, președinte". Punctînd de două ori, după ce croații deschiseseră scorul, mijlocașul Parmei a salvat "cocoșii" de la al patrulea eșec în semifinale, așa că el intră în istoria fotbalului din Hexagon, dar și în inima francezului. Hulit de multe ori, selecționerul Aimé Jacquet a reintrat în grații și, ca și lui Thuram, i se fac propuneri prezidențiale. În finală, marele absent va fi liberoul Laurent Blanc, iar mulțimea nu uită să-i amintească numele, cu o strigare care pare a fi inventată la poarta închisorii Bastilia: ***"Eliberați-l pe Laurent Blanc"*** (o cerere de iertare a fundașului, care a primit meritat cartonașul roșu, pentru un pumn inutil în fața lui Slaven Bilic, și nu va întîlni Brazilia în finală).

Metroul continuă să verse, cu fiecare cursă, alte mii de împătimiți ai fotbalului, veniți pe Champs Elisees din toate colțurile Parisului. Numărul mare de fani creează destule probleme, dansul permanent al celor din interior făcînd ca vagoanele ultra-pline să de clatine periculos, chiar dacă rulează cu viteză mai mică decît de obicei. Din fericire, incidentele ocolesc Parisul, lăsîndu-i pe francezi să-și savureze bucuria. Un tînăr vopsit în culorile naționale strigă cît îl țin plămînii: "Dacă sînteți mîndri de faptul că sînteți francezi, aplaudați!". Și, imediat, toată lumea ridică mîinile deasupra capului și aplaudă. ***"Nu-i o chestie caracteristică parizienilor. Dar niciodată n-am mai ajuns în finală, și este normal să ne manifestăm astfel"***, declară o tînără care oprește fiecare mașină ce trece prin apropiere, pentru a-și manifesta bucuria.

Cîțiva polițiști îmbarcați în autoturisme, arătîndu-și și ei bucuria, încearcă să facă un culoar printre fanii înfierbîntați, pentru a deschide un drum pentru mașini. Imediat însă autovehiculele cu girofar sînt "înghițite" de mulțime, iar polițiștii sînt nevoiți să iasă din ele și să se alăture petrecerii. Treptat, gîndurile se îndreaptă și spre finala de duminică. Toți cei prezenți se dau cocoși, țipînd: "Unde sînt, unde sînt, unde sînt brazilienii?", iar un acordeonist afumat-stă rezemat, pe-o rînă, și repetă la nesfîrșit: "O să-i batem!". **(A.D.)**

În fața Arcului de Triumf, suporterii francezi au fraternizat cu cei brazilieni

La Paris, calificarea Franței în finală a scos lumea pe străzi

Nu sînt un erou național

Lilian Thuram, cel mai iubit jucător din echipa Franței în momentul de față, crede că nu trebuie să i se înalțe o statuie și să i se dedice poeme după partida cu Croația. Deși el este omul care a salvat formația lui Jacquet de la o adevărată catastrofă națională. "Nu sînt un erou", spune fundașul de 26 de ani, originar din Guadelupe. "Am dat tot ce am putut mai bine în joc, așa cum fac de obicei. Așa cum fac toți fotbaliștii francezi, nu numai eu". Este interesant de știut că Thuram, care a marcat ambele goluri ale Franței în semifinala de miercuri cu Croația, nu mai înscrisese niciodată în cele 37 de partide anterioare disputate în națională.

El le-a închis astfel gura tuturor celor care spunea că nu are stofă de fotbalist mare și doar simpatia antrenorului Jacquet pentru el îl ține în națională. Chiar și ziariștii care odinioară se înghesuiau să scrie că are mai mult noroc decît calități fizice și tehnice acum l-au aplaudat la ieșirea din vestiar.

"Dacă voi spuneți că am marcat două goluri frumoase, așa trebuie să fie. Eu spun doar că au fost două goluri foarte prețioase. Tot ceea ce contează în momentul de față este că am ajuns în finală, scriind noua istorie a fotbalului francez. Cu toții am muncit din greu pentru atingerea acestui obiectiv și merităm din plin această satisfacție."

Thuram era rezervă pentru postul de fundaș dreapta pînă la turneul final al Euro '96. Atunci, în al doilea meci al turneului, contra Spaniei, el l-a înlocuit pe bunul său prieten Jocelyn Angloma. Din acel moment, Thuram a fost titular, iar Angloma n-a mai părăsit banca de rezerve. Jacquet se poate felicita încă o dată pentru intuiția sa, el folosindu-l pe Thuram în toate cele 18 meciuri de la Euro '96 încoace, performanță cu care nu se poate mîndri nici un alt jucător din lotul său.

Thuram le-a spus ziariștilor că a avut o copilărie grea, alături de cei patru frați ai săi și că a văzut în fotbal singura posibilitate de a reuși în viață. A început să se antreneze într-o echipă de juniori încă înainte ca mama sa să plece din Guadelupe în Franța pentru a lucra ca menajeră. Lilian a fost dat în grija unui unchi, care îl ducea cu regularitate la meciuri și îl îmboldea să se antreneze cît mai serios. El i-a insuflat dorința de a ajunge campion și acum - cînd Thuram a ajuns o adevărată vedetă - lui îi mulțumește în primul rînd.

"Lilian este unul dintre cei mai buni fundași din Europa, a demonstrat acest lucru și la Monaco și la Parma. Chiar dacă nu-i place să iasă în față și să-și vadă fotografia pe prima pagină a ziarelor, el merită toată considerația noastră. A făcut un Campionat Mondial cu adevărat mare!", spune Aime Jacquet..

În caz că va candida la președinție, Thuram are votul lui Djorkaeff

Ronaldo adoarme adversarii direcți precum o mamă grijulie pruncul

De ce a ajuns Brazilia în finală? Simplu, pentru că triplii campioni mondiali nu uită, cînd îmbracă echipamentul galben-verde, că au învățat fotbal pe însoritele plaje ce mîngîie Oceanul Atlantic, unde, de la "Sao Luis" la "Porto Alegre" ori de la "Santos" la "Rio de Janeiro", nu numai golul ci și un nevinovat dribling poate fi mult mai prețios decît o perlă aruncată de o scoică distrată pe nisipul fierbinte de la Copacabana. De ce va cîștiga Brazilia un nou titlu la "Coupe du Monde"? Deoarece aproape toți fotbaliștii "cariocas" joacă de ceva timp în cele mai puternice campionate de pe bătrînul continent și, inevitabil, au fost obligati să "fure" din stilului de joc european, care acum nu mai are secrete. Numai așa se explică jocul pragmatic al lui Ronaldo, cel care, ținut în chingi de defensive ermetice, cu "jandarmi" sîrguincioși, școliți în Il Calcio, Hegaxon ori Perfidul Albion, reușeste să găsească portițe de scăpare în fața legilor dure impuse de apărări adverse, făcute groggy de cîte un gol perfid. Brazilia fotbalistică. Dintr-o echipă de "samba", în care fiecare făcea cam ce dorea în teren, dar și din buclucașa minge, lipită parcă cu bandă adezivă de ghetele "diaddora" precum penele de struț pe rochiile multicolore ale fetelor de abanos la carnavalul din Rio, Brazilia parcă a înebunit, jucînd, tot ofensiv, dar mai mult pentru rezultat. Taffarel nu mai greșește, inadmisibil pentru tradiția goal-keeper-ilor "cariocas", Baiano și Aldair nu-l cunosc pe rapidistul Dulca și nici nu încearcă să-i imite gafele, iar linia mediană - una de vis - se subordonează tacticii lui Mario Zagallo. Tactică afrodisiacă pentru spectatorii prezenți la "Coupe du Monde", făcută cu sufletul de acest alchimist brazilian de 67 de ani, dar și cu un substanțial adaos de fotbal european. Și cînd "geometria paselor" lui Dunga, Rivaldo, Leonardo și Sampaio o ia razna, există Ronaldo **(foto)**, care-și adoarme adversarii directi precum o mamă grijulie pruncul. Atunci nu mai miră pe nimeni felul în care "nouarul' cariocas reușește să înscrie din două ocazii un gol și jumătate, restul, ca un coeficient de risc, oprindu-se în bară. Pînă la titlu, mai există și Franța. Un colos sau o deziluzionantă echipă urmărită de șansa traseului norocos de pe tabloul tragerii la sorți? Un cocoș furios ori unul cu penele vopsite de Blatter și Platini? Indiferent de concluzia la care se ajunge, Franța nu poate învinge Brazilia. Și numai pentru că tradiția o confirmă. **(Leonard CANANĂU)**

Jacquet nu a fost învins niciodată de Miroslav Blazevic

Selecționata "Cocoșului Galic" a disputat miercuri cel de-al 568-lea meci din întreaga sa existență. Partida a fost dedicată jandarmului Daniel Nivel, agresat de către un huligan german. Pe fanionul pe care Didier Deschamps, căpitanul selecționatei franceze, l-a înmînat omologului său croat, Zvonimir Boban, era cusut și drapelul legiunii a 9-a a unitații de jandarmerie mobilă din Calais, din care Daniel Nivel face parte. ■ În partida de miercuri seara, șase jucători francezi și croați se cunoșteau foarte de bine: Lilian Thuram și Mario Stanic, care evoluează la AC Parma, Christian Karembeu și Davor Suker, de la Real Madrid, Marcel Desailly și Zvonimir Boban, care au jucat mai mulți ani împreună la AC Milan. ■ A fost pentru a patra oară, miercuri, cînd "drumurile" lui Aime Jacquet și Miroslav Blazevic s-au încrucișat. Atunci cînd Blazevic era antrenor la FC Nantes, el s-a confruntat, în trei ani, cu trei cluburi, la care Aime Jacquet era antrenor. Niciodată tehnicianul francez nu a "plecat steagul" în fața antrenorului croat. Bordeaux a întrecut Nantes cu 5-0, în 1988, Nantes și Montpellier au făcut meci nul, 1-1, în 1989, iar, în sfîrșit, Nancy a întrecut pe Nantes cu 3-2, în 1990.

Bătuți de Dumnezeu

■ *în echipa Olandei, disputele rasiale dintre jucători au fost mai presus de interesul general*

Fără teama de a greși, putem spune că Olanda a jucat cel mai spectaculos fotbal dintre toate echipele europene prezente la acest turneu final. Deși olandezii nu au dus niciodată lipsă de mari vedete, iar jocul lor a fost mereu unul apreciat de întreaga lume, în palmaresul "portocalei mecanice" nu se găsește decît titlul european din 1988. Generația de aur a anilor '70 a pierdut două finale consecutive de Campionat Mondial (în 1974 și 1978). S-a spus că Olanda este una dintre cele mai ghinioniste formații din istoria modernă a fotbalului, iar înfrîngerea de marți noapte în fața Braziliei, la penaltiuri, ar putea susține această ipoteză. Pe de altă parte, norocul ține cu cei nobili, iar olandezii nu s-au mai spovedit de mult. Nu mai reprezintă un secret pentru nimeni că formația Olandei a fost măcinată de conflicte interne. Stupida rivalitate dintre albii și negrii ce îmbracă tricoul "orange" durează de ani buni și a culminat cu răbufnirea lui Van der Sar asupra lui Winston Bogarde, pe motiv că acesta din urmă a îndrăznit să se bucure la golul lui Davids, din ultimul minut. Apropo de Davids, "buldogul" a fost îndepărtat din lotul pentru EURO '96 în urma unei dispute rasiale și Olanda a pierdut în sferturi, la 11 metri. Kluivert este unul dintre negrii simpatizați în echipa Olandei și, după cum s-a văzut și la televizor, nu a fost felicitat pentru golul egalizator din semifinală decît de fotbaliștii de culoare, albii bucurîndu-se între ei. Singurii "intruși" în grupul celor negri au fost Ronald de Boer și Van der Sar, adică foștii colegi de la Ajax ai lui Kluivert. Antrenorul Guus Hiddink a făcut tot posibilul pentru a înăbuși aceste conflicte din fașă și i-a dat lui Frank Rijkaard misiunea de a încerca o apropiere între cele două tabere. Fosta mare glorie a lui AC Milan nu a reușit mare brînză, jucătorii albi și cei negri "mîncîndu-se" unii pe alții în timpul partidelor. Boala pare a fi incurabilă, pentru că atunci cînd în echipa Olandei nu a fost primit nici un negru au apărut tensiuni, la fel de mari, între fotbaliștii de la Ajax și Feyenoord, un fel de Steaua și Dinamo la noi, acum vreo 12 ani. Olandezii ar putea să mai învețe ceva de la francezi, în chipa "cocoșilor" jucătorii fiind prieteni între ei indiferent de culoarea pielii. Titlul european din 1988 a fost cucerit în proporție de 80% de "tripleta de aur": Gullit - Van Basten - Rijkaard, cei trei fiind prieteni la cataramă. A fost singura dată cînd bunul Dumnezeu și-a aplecat privirea asupra Olandei. Poate că atunci cînd culoarea pielii nu va mai fi atît de importantă pentru jucătorii olandezi, istoria se va repeta. **(D. SIMION)**

Fotbal la TV

EUROSPORT

11.00 - Prezentarea finalistelor (r); 18.00 - Prezentarea finalistelor (r).

TVR 1

8.10 - Telemondial; 17.10 - Telemondial.

ANTENA 1

23.45 - Talk-show sportiv.

PRO TV

10.00 - Procesul mondialelor (r); 24.00 - Procesul mondialelor.

CRAMPON

... Noroc să ai!

Dorin SPINEANU
scriitor

Jocurile au fost făcute: Franța este în finală, cu Brazilia și nu știu ce mă face să cred că vom vedea un meci destul de penibil în care sud-americanii se vor impune cu ușurință.

Lupta pentru locurile 3 și 4 nu mai contează... e frustrant să fi fost cu un pas în lupta pentru titlul de campioană a lumii și să joci apoi la matineu.

Totuși, sper că olandezii și croații, oricît ar fi ei de triști, ne vor oferi fotbal pe ecranul televizorului pentru că ambele echipe au stiluri precis conturate și ele știu că ne pot face să regretăm terminarea stagiunii.

Apoi, Dumnezeu cu mila! O să ne reîntoarcem la pîrlitul nostru de campionat intern, acolo unde se consumă orgolii provinciale și se joacă prăfuit; cei mai buni au plecat sau vor pleca la echipele mari ale Europei...

Bine că s-a întors Belodedici, se va întoarce și Ilie Dumitrescu și nu m-ar mira să-l văd și pe Balaci în teren - la nivelul la care se joacă, orice se poate...

Ca de obicei, să ne punem nădejdea într-o minune făcută de Steaua, pentru că celelalte echipe angajate în disputele intercluburi n-au fața pentru etapele avansate ale competițiilor.

Să ne întoarcem însă la finala aceasta pe care mulți au prevăzut-o pentru că Braziliei îi era cunoscută forța, iar Franței i se făcuse "pîrtie", dar chiar și în aceste condiții a chinuit enorm cu croații.

Mă rog, noroc să ai, să joci acasă, Blatter să se găsească, arbitrii s-o frigă normal și să poți să ieși și campioană mondială.

Asta e!

Presa franceză a căzut în genunchi în fața "albaștrilor"

Franța a deschis marile porți ale finalei Cupei Mondiale, care va avea loc duminică în compania Braziliei, scrie presa franceză de joi. "L'Equipe" nu îi omagiază numai pe jucători. Cotidianul sportiv, prin vocea jurnalistului Jerome Bureau, adresează felicitări Franței, care a descoperit că "fotbalul poate fi o ocazie unică de a se regăsi și un prilej de a sărbători pentru oricine, oricare ar fi culoarea pielii sale sau opțiunile".

Va fi "finala de vis pe care o așteptau francezii", notează "Liberation". "Aime Jacquet și albaștrii săi au trecut de ghinionul care i-a oprit de atîtea ori în semifinale. Mai rămîne un obstacol de trecut: Brazilia", scrie "Liberation". "Ronaldo, Bebeto, Rivaldo și ceilalți joacă un fotbal de mare clasă. În atac, în apărare și pentru propria plăcere. Ei ocupă terenul, atacă, pasează și răspund apelurilor partenerilor de joc. Campionii mondiali en titre sînt ultima piedică în calea uraganului francez", adaugă acest ziar.

Francezii datorează accesul în această finală unui om: Lilian Thuram. ***"O statuie pentru Lilian Thuram. Imediat. Nu contează unde, la el acasă, în Antile sau la Fontainebleu, unde a crescut. Ieri, el a fost extraordinar"***, scrie cotidianul "Paris-Aujourd'hui". Nici selecționerul Aime Jacquet nu a fost uitat: ***"Ne-am exprimat toată încrederea în el înaintea începerii Cupei Mondiale pentru a-i putea aduce astăzi un omagiu"***, recunoaște "L'Equipe", căci "în materie de sport, numai rezultatul contează".

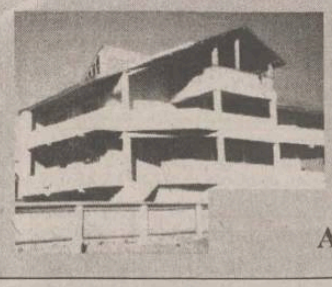

OFERTĂ SPECIALĂ

Vilă cu 20 camere, construcție din 1997, cu 3 niveluri, suprafața construită 1200 mp, teren aferent 2000 mp, proiect deosebit, amplasare în zonă liniștită, preț 400.000 USD, neg.

Telefon 215443; 111445.
Agenția TRANSIMOB

Casă 7 camere, 3 băi, 3 bucătării, seră, centrală proprie cu gaz metan, garaj pentru două mașini cu canal, beci, anexe, vie, grădină zarzavaturi, suprafață totală 1106 mp, teren, 200.000 USD, neg.

Agenția *STEF*,
Tel: 215933, 216749; 216746

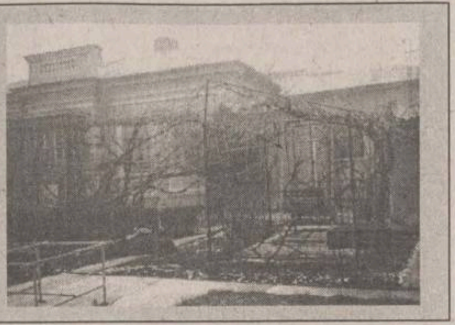

Anunță-ți prietenii!

Un nou CONCURS Monitorul - Mica Publicitate

PARTICIPĂ: numai cei care dau anunțuri de mică publicitate în MONITORUL

TALOANELE de concurs: se găsesc la toate centrele de preluare a anunțurilor

CÎȘTIGĂTORUL: va fi desemnat prin tragere la sorți în fiecare duminică la TELE 'M, ora 8.30 (în direct) și 18.30 (înregistrat)

ȘANSA de a cîștiga crește proporțional cu numărul de apariții ale anunțului:
- pentru 1-3 apariții se completează un talon
- pentru 4-6 apariții se completează 2 taloane
- pentru mai mult de 7 apariții se completează 3 taloane

Premiul perioadei 4 iulie - 10 iulie
un radio cu ceas PHILIPS

Stef agenție imobiliară

str. Lăpușneanu, nr. 16
Tel: 215933; 216749 program 8-20

CENTRU-COPOU

■ 1 cameră, D, 36 mp, 4/6, faianță-gresie baie-bucătărie, parchet, telefon, telecablu, balcon, boxă subsol, Independenței, 88 milioane lei. (2291)

■ 1 cameră, D, 42 mp, 1/8, faianță-gresie baie-bucătărie, parchet, telefon, telecablu, balcon închis, C. Civic, 14.000 USD. (2133)

■ 2 camere, D, 50 mp, 3/4, faianță baie-bucătărie, gresie baie, parchet camere+bucătărie, telefon, telecablu, balcon închis, Podul de Fier, 100 milioane lei.

■ 2 camere, D, 50 mp, 1/4, faianță baie-bucătărie, parchet, telefon, telecablu, balcon închis, Sf. Lazăr, 120 milioane lei.

■ 2 camere, D, 56 mp, 8/9, faianță-gresie baie-bucătărie, parchet, 2 balcoane, Piața Unirii, 120 milioane lei. (2168)

■ 2 camere, D, 60 mp, et. 4, faianță, gresie, telecablu, telefon, 2 balcoane închise, Hală, 21.000 USD, neg. (1914)

■ 2 camere, D, 60 mp, et. 1, faianță, gresie, parchet, balcon închis, ușa la intrare schimbată, bine întreținut, zona Hală, 24.000 USD. (1904)

■ 2 camere, D, 60 mp, parter, faianță și gresie, parchet, telefon, telecablu, 2 balcoane închise, boxă, zona Tg. Cucu, 135 milioane lei, neg. (1893)

■ 2 camere, D, 45 mp, parter înalt, parchet, foarte bun pentru birou avocatură, notarial, cabinet medical, birouri pentru firmă, zona Copou, la stradă, 125 milioane lei. (1874)

■ 3 camere, D, 4/4, 70 mp, faianță baie-bucătărie, linoleum, telefon, telecablu, balcon închis 12 m, Sf. Lazăr, 125 milioane lei. (2211)

■ 3 camere, D, 1/2, 60 mp, faianță baie, parchet 2 camere + 1 cameră mozaic, telefon, telecablu, Copou, 130 milioane lei. (2191)

■ 3 camere, D, 80 mp, parter înalt, faianță-gresie baie-bucătărie, parchet, boxă subsol, bun pentru sediu firmă, lîngă biblioteca "M. Eminescu", 30.000 USD.

■ 3 camere, D, 3/7, 80 mp, parchet, 2 balcoane, C. Civic, 27.000 USD, neg. (1814)

■ 3 camere, D, 3/8, 65 mp, faianță, gresie, parchet, telefon, telecablu, ușă stejar, balcon, 200 milioane lei, zona Hală. (1812)

GARĂ-AUTOGARĂ

■ 1 cameră, D, 40 mp, 3/4, parchet, telefon, telecablu, balcon închis, Autogară, 80 milioane lei. (2251)

■ 2 camere, circular, 50 mp, 4/4, faianță-gresie baie-bucătărie, parchet, telefon, telecablu, balcon închis, boxă, garaj, Gară, 110 milioane lei. (2237)

■ 2 camere, D, parchet, telefon, telecablu, balcon, et. 2, zona Gară, 85 milioane lei. (1899)

■ 3 camere, SD, 76 mp, 7/11, faianță baie, pacrhet, telefon, telecablu, 2 balcoane, Centru, 180 milioane lei. (2063)

■ 3 camere, D, et. 8, faianță baie-bucătărie, cu fața la stradă, parchet, balcon mare de 20m, zona Gară, 140 milioane lei, neg. (1996)

■ 3 camere, D, faianță, gresie, telefon, telecablu, bun pentru privatizare orice fel de activitate, parter, zona Autogară, 160 milioane lei. (1980)

■ 3 camere, D, faianță, gresie în două băi, balcon închis, fața la stradă, et. 3, zona Autogară, 145 milioane lei. (1892)

■ 4 camere, SD, 4/8, faianță, gresie, 2 băi, boxă la subsol de 36 mp, parchet, 3 balcoane, toate ușile schimbate, Autogară, 210 milioane lei. (1981)

PĂCURARI-CANTA

■ 1 cameră, D, 40 mp, 1/4, faianță+gresie baie-bucătărie, parchet, telefon, telecablu, balcon, Canta, 55 milioane lei. (2164)

■ 2 camere, SD, 48 mp, parter, faianță baie-bucătărie, linoleum, telefon, Păcurari, 58 milioane lei. (2315)

■ 2 camere, D, 56 mp, 4/4, balcon închis, fără probleme cu izolația, Canta, 67 milioane lei. (1916)

■ 3 camere, D, 70 mp, et. 6, parchet, telecablu, balcon pe 2 camere închis, Păcurari, 72 milioane lei. (2313)

■ 3 camere, D, 66 mp, parter, faianță, gresie, 2 băi, parchet, balcon închis, boxă subsol, Canta, 85 milioane lei. (1941)

■ 3 camere, D, 80 mp, et. 3/4, 2 băi, parchet, balcon, ușă capitonată, tapet, Canta, 120 milioane lei, neg.

■ 3 camere, D, 74 mp, 2/4, faianță, gresie, 2 băi, parchet, telefon, telecablu, 2 balcoane închise, boxă la subsol, Canta, 87 milioane lei. (1877)

PODU ROȘ-CANTEMIR

■ 1 cameră, 1/4, faianță-gresie baie-bucătărie, linoleum, telefon, telecablu, balcon închis, P. Nicolina, 48 milioane lei. (2156)

■ 1 cameră, parter, zona Țesătura, parchet, bun pentru cabinet avocatură, notariat, medical, birouri firmă, 35 mp, 40 milioane lei, neg. (2121)

■ 2 camere, SD, 4/4, faianță+gresie baie-bucătărie, parchet, telefon, telecablu, 75 milioane lei. (2042)

■ 2 camere, SD, 54 mp, parter, faianță baie-bucătărie, parchet, telefon, telecablu, balcon închis, Podu Roș, 90 milioane lei. (1997)

■ 2 camere, ND, 32 mp, 2/4, faianță+gresie baie-bucătărie, parchet, telefon, telecablu, balcon închis, baie cu duș, Primăverii, 55 milioane lei. (1946)

■ 3 camere, SD, 60 mp, et. 2, faianță-gresie baie, parchet, telefon, balcon, Podu Roș, 80 milioane lei.

■ 4 camere, D, 89 mp, 3/4, faianță+gresie baie-bucătărie, parchet, telefon, telecablu, balcon închis, Podu Roș, 170 milioane lei. (1967)

TĂTĂRAȘI-METALURGIE

■ 1 cameră, 32 mp, parter, faianță baie + parțial bucătărie, telefon, telecablu, baie cu duș, Metalurgie, 35 milioane lei, cu posibilitatea de a se vinde în rate.

■ 2 camere, SD, 38 mp, 8/10, parchet, telefon, telecablu, balcon, Tătărași, 40 milioane lei.

■ 2 camere, ND, 51 mp, 3/4, T. Vladimirescu, 60 milioane lei. (1936)

■ 2 camere, SD, 6/8, 50 mp, faianță, gresie, parchet, telefon, telecablu, ușă stejar la intrare, 90 milioane lei.

■ 4 camere, SD, 100 mp, 2/4, faianță+gresie baie-bucătărie, parchet camere + hol, telefon, telecablu, 3 balcoane, 2 băi, V. Lupu, 24.000 USD. (2202)

■ 4 camere, D, 78 mp, parter, parchet, telefon, telecablu, 2 băi, 90 milioane lei. neg. (1869)

ALEXANDRU-DACIA

■ Garsonieră, 28 mp, parter, parchet, balcon închis, Alexandru, 32 milioane lei. (1982)

■ 2 camere, ND, 36 mp, 9/10, faianță parțial baie-bucătărie, parchet, telefon, telecablu, balcon închis, Alexandru, 60 milioane lei. (1923)

■ 4 camere, SD, 90 mp, 3/4, faianță baie-bucătărie, telecablu, balcon închis, Alexandru, 80 milioane lei.

NICOLINA-CUG

■ Garsonieră, 30 mp, et. 1, parchet, baie, bucătărie, balcon închis, ușa de la intrare schimbată, foarte curată, Nicolina I, 38 milioane lei. (1986)

■ 1 cameră, D, 3/10, parchet, telefon, telecablu, balcon închis - 7 m, Nicolina II, 60 milioane lei.

■ 2 camere, D, 60 mp, et. 4, faianță, parchet, telefon, telecablu, balcon închis, boxă subsol, CUG, 70 milioane lei. (1994)

■ 3 camere, D, 60 mp, 2/4, faianță+gresie baie-bucătărie, parchet, telefon, telecablu, balcon închis, Nicolina, 120 milioane lei. (2189)

■ 4 camere, D, parter, parchet, telecablu, boxă la subsol, curat, CUG, 95 milioane lei. (1961)

■ 4 camere, D, 92 mp, 2/3, faianță+gresie baie-bucătărie, parchet, telefon, telecablu, balcon, Nicolina, 135 milioane lei. (1257)

CASE-TERENURI

■ Casă 3 camere, din cărămidă, acoperită cu tablă, gaz la sobe și bucătărie, apă, telefon, 460 mp, zonă semicentrală (str. Culturii), 260 milioane lei. (2130)

■ Casă 12 camere, în Valea Lupului, din cărămidă, acoperită cu tablă, două intrări, fîntînă, două băi, clădire cu centrală termică, subsol garaj, două beciuri, 500 milioane lei. (2035)

■ Casă 3 camere, baie, bucătărie, 160 mp teren, parter+etaj, sobe cu lemne, Podul de Fier, 130 milioane lei. (1927)

■ Casă 3 camere, baie, bucătărie, 500 mp, teren, zonă centrală, 650 milioane lei. (1837)

■ Casă 2 camere, cu sobe și pardoseală, baie, bucătărie, 380 V, 220 V, fîntînă în curte, beci, 2700 mp teren, Breazu, 125 milioane lei. (2307)

■ 310 mp cu casă nelocuibilă, cu apă și curent electric, multe avantaje ca poziție, zonă semicentrală (Podul de Piatră), 45 milioane lei, neg. (1971)

■ 435 mp, zonă centrală, 45 USD/mp. (1979)

■ 50.000 mp, cu 300 m deschidere la Marea Neagră, la 12 km de Constanța, 35 USD/mp. (1876)

COMPANIA IMOBILIARA CASTER

IAȘI, HOTEL "UNIREA" CAM 106
TEL/FAX:032-21.62.62
SIGURANȚA-PROFESIONALISM-CALITATE

TERENURI

PĂCURARI

■ 1 ha Popas Păcurari, bun ptr. construcție casă, se vinde parcelat, 40 mii lei/mp. (5034)

■ 1750 mp, înainte de Popas Păcurari, 12 m deschidere la șosea, ptr. construcție, 10 USD/mp, neg. (5123; 5079)

■ 1250 mp, 17 m pînă la parcul Daewoo, 20 m deschidere la șosea. (5129)

■ 5000 mp, la ieșirea din Păcurari, 70 m deschidere la șosea, cu certificat de urbanism, 15 USD/mp, neg. (5106)

■ 600 mp, 30 m deschidere la stradă, Păcurari, vizavi de Centrul de Afaceri. (5054)

■ 1310 mp, la ieșirea din Păcurari (pe stînga, după postul de poliție), 50 mp deschidere la strada principală, acces la calea ferată, 20 USD/mp. (5084)

■ 1400 mp Păcurari (în spatele cofetăriei Mimoza, vizavi de construcția Amicii), posibilități apă, canal, puțin în pantă, beci 25 m adîncime, 10 USD/mp. (5001)

■ 2500 mp Păcurari, lîngă Eurogaz, toate facilitățile, 30.000 lei/mp. (5058; 5127)

■ 5000 mp Păcurari, vizavi de Antibiotice, 40 m deschidere la stradă, 20.000 lei/mp, neg. (5037)

■ 13800 mp Rediu Tătar, lîngă ferma de partid, 19.000 lei/mp, neg. (5038/37)

■ 600 mp, piața Păcurari, deschidere la două străzi, posibilitate gaz, canalizare, teren drept, 40.000 neg. (6105)

■ 390 mp Canta, lîngă BJATM, cu certificat de urbanism, 32.000. (5103)

■ 300 mp, Fundație, intrare spre Păcurari, 50 USD/mp, ușor neg. (5009)

PODU ROȘ-CANTEMIR-NICOLINA

■ 310 mp T. Neculai, cu autorizație de construcție, toate facilitățile, ideal pentru construcție, 270.000 lei, neg. (5145)

■ 1400 mp, 25 m deschidere la Șos. Nicolina, cu certificat de urbanism, 10 USD/mp, neg. (5131)

■ 320 mp, Primăverii, 5500 USD. (5088)

■ 500 mp, N. Iorga, cu certificat de urbanism, 23 m deschidere la stradă, 50 USD/mp, neg. (5043)

■ 466 mp, Șos. Nicolina, ideal pentru vulcanizare, spălătorie auto, 25.000 lei/mp, neg. (5099)

■ 410 mp, Nicolina, 60 m deschidere la stradă, posibilitate apă, gaz, formă dreptunghiulară, 90.000 lei/mp. (5024)

■ 532 mp, Nicolina-CUG, deschidere la două străzi, 20x30, 10 USD/mp. (5095)

BUCIUM

■ 2500 mp cu deschidere la Șos. Bucium și la parcarea Plopii fără Soț, canalizare, gaz, curent electric, teren drept, 25 USD/mp. (5112)

■ 900 mp; 20 m deschidere la șos. Bucium, teren drept, vizavi de hanul "Trei Sarmale", 15 USD/mp. (5140)

■ 1760 mp, 50 m deschidere la șos. Bucium și la stradela Motel, 4 USD/mp. (6113)

■ 5000 mp, 600 m după postul de control, 68 m deschidere la șos. Bucium, teren drept, 23 USD/mp, neg.

■ 9600 mp, vizavi de motelul Bucium, deschidere 130 m, la DN 24, 8 USD/mp, neg. (5110)

■ 5200 mp, cu deschidere 89 m, la terenul și 89 m la drumul forestier, 7 USD/mp, neg. (5110/11)

■ 5000 mp Bucium, la 2 km de hanul "Trei Sarmale", la șosea, 35.000 lei/mp, neg. (5093)

■ 1250 mp Bucium, în apropiere de hanul "Trei Sarmale", 80.000 lei/mp, neg. (5041)

■ 1000 mp Bucium, Plopii fără Soț, cu certificat de urbanism, 20 USD/mp. (5004)

■ 1100 mp, Bucium, lîngă IVV, 75.000 lei, neg. (5034)

■ 5000 mp, Bucium, Vinalcool, 40 m deschidere la stradă, 50.000 lei/mp, neg. (5063)

■ 1000 mp, Bucium, vizavi de spitalul "Clunet", 20 m deschidere la stradă, construibil, cu certificat de urbanism, 9 USD/mp, ușor neg. (5016)

■ 2250 mp, Bucium-motel, 40 m deschidere la stradă, ptr. construcție turistică, 25 USD/mp. (5040)

■ 2800 mp, 30 m deschidere la stradă, comuna Bîrnova, teren drept, zonă turistică, 30.000 lei/mp, ușor neg. (5019)

ALTE ZONE

■ 500 mp, Bularga, teren drept, 18 m deschidere la stradă, islaz, toate facilitățile, 50.000 lei/mp, neg. (5122)

■ 2400 mp, Breazu, teren drept, 1000 mp, Aroma Viilor, 15.000 lei/mp. (5071)

■ 3 ha Breazu, la șosea, 30 m deschidere la stradă, aproape de stațiunea experimentală, 15.000 lei/mp. (5027)

■ 735 mp Cîrlig, la 3 km de Sărărie, 12.000 lei/mp. (5065)

■ 1 ha com. Dobrovăț, la șosea, 9000 lei/mp. (5093)

■ 5000 mp, Tomești, imediat după barieră, bun ptr. producție sau prestări servicii, 85 m deschidere la stradă și 59 adîncime, gaz, apă, telefon, curent electric, linie secundară de cale ferată, în apropierea zonei libere comerciale Iași-Holboca, 3 USD/mp, fix. (5062)

SPAȚII COMERCIALE

■ 480 mp, Nicolina-CUG, la stradă, gaz, canalizare, grup sanitar, liber, 600 milioane lei, posibilitate rate: 200 milioane avans, cu achitare integrală în 2 ani. (5142)

■ P+1, 134 mp, 3 camere, baie, bucătărie, canalizare, centrală proprie, 650 mp teren, la 300 m de piața "Doi Băieți" 600 milioane lei sau posibilitate de închiriere, 1300 USD/lună.

■ 70 mp, Autogară, la stradă, ideal ptr. birouri, sediu firmă, 420 milioane lei, neg. (5036)

■ 120 mp Alexandru, compus din 3 spații comerciale, grup sanitar, magazie, finisat în praf de piatră int. și ext., gresie, faianță, tavane false, 60 mp terasă amenajată, 120 mp suprafață construibilă, 300 mp suprafață totală, 600 milioane lei, neg.

■ Apartament 2 camere, D, parter, P. de Fier, bloc tip vilă, la stradă, spațiu utilat ptr. birouri, sistem de alarmă, 148 milioane lei, posibilitate închiriere, avans pe 5 ani, 7500 USD.

■ 40 mp amenajat ptr. birou, grup sanitar, cu societate, contract închiriere, Nicolina I, la stradă, 50 milioane lei, neg. (5060)

■ 200 mp, ultracentral, C. Civic, amenajat ptr. restaurant de lux în funcționare, cu o investiție de 28000 USD; cedează contractul cu recuperarea acestei investiții. (5061)

■ Nicolina, 125 mp, intrare separată, grup sanitar, pe firmă, 160 milioane lei + TVA (5029)

■ Autogară, spațiu comercial 3 camere sau casă pentru locuit, 86 mp, fără balcon, camere înalte, gaz, apă, telefon, lîngă biroul Peco, 160 milioane lei, neg. (5022)

■ Tigarete - spațiu comercial 100 mp și curte 270 mp, compartimentat în 4 încăperi, din metal, sticlă, ciment, la stradă, cu apă, gaz, telefon, 120 milioane lei, neg. (5052)

■ și în alte zone ale orașului.

CASE

■ Centru, casă 2 camere, din cărămidă, 230 mp, 14000 USD, neg. (5124)

■ Tătărași, 3 camere, baie, bucătărie, casă din cărămidă, acoperită cu tablă, canalizare, gaz, garaj, 640 mp, Moara de Vînt, 350 milioane lei.

■ Copou, 3 camere, baie, bucătărie, gaz, canalizare, microcentrală + 100 mp teren (după Institutul Agronomic), 250 milioane lei. (5107)

■ Copou, 4 camere, hol, baie + anexă 2 camere, baie, bucătărie, canalizare, gaz metan, încălzire centrală, suprafață casă - 140 mp, 365 mp, 450 milioane lei, neg. (5069)

■ Vilă în construcție fundație + demisol, aprobare (d+p+1), cu materiale de construcție, s. totală 450 mp, P. de Fier, 150 milioane lei. (5059)

■ Casă (P+1), se vinde etajul, Copou, Lic. de Informatică, intrare separată 3 camere + 2 holuri + teren 150 mp + garaj + beci, s. 100 mp, 30.000 USD. (5047)

■ Casă 5 camere, 2 holuri, 2 bucătării, 2 corpuri clădire, s. totală - 1300 mp, sobe, gaz, baie în casă, boiler, dușumea, Tătărași, 180 milioane lei. (5031)

■ Casă în orice zonă a orașului. (5042)

■ Centru, Bolta Rece, lîngă Medicină, 4 camere, bucătărie, hol, baie, debara, total s. construită 140 mp, curte, magazie, parcare 5 auto, 450 milioane lei, neg. (5017)

■ Casă ultracentral, cu etaj, 3 camere, D, 2 holuri, 2 băi, 2 bucătării, scară interioară, 300 mp teren, 600 milioane lei, neg. (5050)

■ Casă Tătărași, 3 camere, SD, bucătărie, baie, cu parchet și dușumele, canalizare, reconsolidată recent, 870 mp teren, casă 100 mp, 300 milioane lei, neg. (5049)

■ Casă Tătărași, în spatele Spitalului de Neurochirurgie, 2 camere, D, bucătărie, hol, cămară, garaj, magazie, teren 250 mp, casă 60 mp, 150 milioane lei, neg. (5048)

■ Casă 4 camere, baie, bucătărie, centrală proprie, garaj, beci, Sărărie, 650 milioane lei. (5044)

■ Casă 3 camere, acoperită cu tablă, gaz, canalizare, lîngă piața Chirilă, 100 milioane lei. (5045)

■ 4 camere în vilă, parter, sufragerie 35 mp, s.t. 100 mp, tot confortul, curte, garaj, în spate la UMF, 320 milioane lei, neg.

OFERTĂ SPECIALĂ

■ Vilă (P+1+2) - DN Iași-Botoșani, din cărămidă, acoperită cu țiglă, canalizare, centrală proprie, parchet și tîmplărie stejar, în toate camerele, faianță și gresie în bucătării, băi, balcoane: parter - 3 camere a 70 mp fiecare; et. 1 - o cameră protocol tip salon, 4 camere a 25 mp fiecare, baie, bucătărie, 2 balcoane; et. 2 - 3 camere, baie, bucătărie, hol, 2 balcoane și construcție anexă - 2 camere, grajd și magazie, beci unul 200 mp din piatră și unul sub vilă; vila se vinde împreună cu 3 ha teren din care 1 ha vie, 200 pomi fructiferi, s. construită este de 1000 mp, preț 250.000 USD, neg. (5055)

■ 7000 mp, DN Bacău-P. Neamț, 23 m deschidere la șosea, ptr. construcție, 20.000 lei/mp. (5097)

ÎNCHIRIERI

OFERTE

■ Spațiu comercial, 350 mp, Nicolina-CUG, la stradă, gaz, canalizare, grup sanitar, 25.000 lei/mp. (5142)

■ Casă (P+1), ultracentral, 4 camere, 100 mp, gaz, canalizare, încălzire centrală, pentru sediu firmă, 450 USD/lună. (6031)

■ Gară, spațiu (P+1), 120 mp, la stradă, ideal ptr. birouri, sediu firmă, 4 USD/mp/lună. (6025)

■ Centru, spațiu comercial 50 mp, 3 milioane lei/lună. (6019)

■ Centru, 1 cameră ptr. birouri, 140 USD/lună. (6017)

■ Centru, 170 mp, spațiu amenajat ptr. bar, restaurant, 1200 USD/lună. (6020)

■ Sărărie, casă 2 camere, 80 mp, 250 USD/lună. (6023)

■ Șos. Nicolina, la stradă, casă 2 camere, baie, bucătărie, gaz, canalizare, 150 USD/lună. (6022)

■ Șos. Nicolina (a 2-a stație din P. Roș), la stradă, spațiu comercial 120 mp, grup sanitar, 6 milioane lei/lună. (6018)

■ Copou - apartament 3 camere, la vilă, cu baie, bucătărie, mochetat, jaluzele, încălzire centrală, pentru sediu firmă, 350 USD/lună. (6001)

■ Apartament 3 camere, D, 7/10, liber, mobilat, Tg. Cucu, 300 USD/lună. (6026)

■ Vilă Copou, 100 mp, demisol, 600 USD/lună, et. 2, 100 mp, 500 USD/lună, toate facilitățile, ideal ptr. sediu firmă. (6027)

CERERI

■ Spațiu minimum 100 mp ptr. sediu firmă

■ Apartamente, spații comerciale, în orice zonă a orașului

■ Spații 15-20 mp, ptr. birouri, la stradă, eventual apartament sau garsonieră, parter, zonă cu vad.

CUMPĂRĂRI

■ Teren ptr. construcție stație Peco, teren ptr. spălătorie auto, teren accesibil transportului cu tir, teren ptr. construcție firme

■ Apartamente, case, terenuri și spații comerciale în orice zonă a orașului

■ Casă cu teren, central, semicentral, la stradă, ptr. sediu firmă.

GARĂ-AUTOGARĂ - et. intermediar

■ 1 cameră, 40 mp, 3/10, bine întreținut, liber, Străpungerea Silvestru, 68 milioane lei, neg. (1023)

■ 2 camere, D, 55 mp, et. 1, îmbunătățiri, Bacinski, 150 milioane lei, neg. (2006)

■ 2 camere, SD, et. 2, Străpungerea Silvestru, 75 milioane lei. (2027)

■ 3 camere, D, 72 mp, 6/8, îmbunătățiri, Străpungerea Silvestru, 160 milioane lei, neg. (3111)

■ 3 camere, D, 2/4, Străpungerea Silvestru, 140 milioane lei. (3002)

■ 4 camere, D, 100 mp, 4/8, îmbunătățiri, boxă subsol, Bacinski, 30.000 USD, neg. (4023)

■ 4 camere, D, 96 mp, 4/7, Gării, 190 milioane lei, neg. (4024)

GARĂ-AUTOGARĂ - parter - ultimul etaj

■ 1 cameră, 40 mp, parter, liber, ideal privatizare, 62 milioane lei (1036)

■ 2 camere, SD, parter, 56 mp, la stradă, Autogară, 115 milioane lei

■ 4 camere, D, et. 4, îmbunătățiri, garaj, Sos. Arcu, posibilitate 2 rate, 220 milioane lei, neg. (4034)

CANTA-PĂCURARI - et. intermediar

■ 1 cameră, 40 mp, 6/7, Șos. Păcurari, 50 milioane lei. (1052)

■ 1 cameră, 37 mp, et. 1, liber, Canta, 55 milioane lei, neg. (1037)

■ 2 camere, SD, 3/4, balcon închis, faianță, gresie, curat, liber, 60 milioane lei. (2099)

■ 2 camere, D, 56 mp, 4/8, Șos. Păcurari, 76 milioane lei, neg.

■ 2 camere, D, 56 mp, et. 1, îmbunătățiri, bloc vechi, după Biblioteca "Eminescu", 16.000 USD. (2022)

■ 3 camere, D, 4/8, f. bine întreținut, îmbunătățiri, Șos. Păcurari, 75 milioane lei, neg. (3106)

■ 3 camere, D, et. 3, multe îmbunătățiri, Șos. Păcurari, vizavi de Inproiect, 100 milioane lei, neg. (3091)

■ 3 camere, D, et. 2, Toma Cozmă, 90 milioane lei, neg. (3059)

■ 3 camere, D, 4/5, îmbunătățiri, boxă subsol, Șos. Păcurari, deasupra Poștei, 95 milioane lei, neg. (3046)

■ 3 camere, D, 76 mp, 4/5, 2 balcoane, 2 băi, îmbunătățiri, deasupra mag. Ario, 110 milioane lei. (3004)

■ 4 camere, D, 100 mp, 3/6, Șos. Păcurari, vizavi de Autobază, 110 milioane lei, neg. (4013)

CANTA-PĂCURARI - ultimul etaj

■ 1 cameră, 40 mp, et. 8, bine întreținut, izolație triplă, Club 20, 52 milioane lei, neg. (1039)

■ 2 camere, ND, conf. I, parter, la stradă, bloc vechi, după Biblioteca "Eminescu", 76 milioane lei. (2008)

■ 2 camere, D, et. 4, izolație recentă, Canta, 55 milioane lei, neg. (2135)

■ 3 camere, D, parter, vedere la stradă, Canta, 80 milioane lei, neg. (3113)

■ 3 camere, D, parter, balcon, boxă subsol, Șos. Păcurari, la stradă, ideal ptr. privatizare, 110 milioane lei, neg. (3102)

■ 4 camere, D, 74 mp, parter, Canta, 75 milioane lei. (4011)

CENTRU - ET. INTERMEDIAR

■ 1 cameră, 36 mp, 9/10, C. Civic, 100 milioane lei, neg. (1054)

■ 1 cameră, 40 mp, et. 2, balcon 6 m, îmbunătățiri, liber, C. Civic, 115 milioane lei. (1055)

■ 1 cameră, 6/8, semimobilat, Independenței, 12500 USD. (1026)

■ Garsonieră, conf. II, et. 3, îmbunătățiri, liberă, ultracentral, 35 milioane lei, neg. (1043)

■ 2 camere, D, 60 mp, et. 1, îmbunătățiri, C.Civic, 20.000 USD, neg. (2138)

■ 2 camere, D, 47 mp, 7/10, îmbunătățiri, curățenie recentă, C. Negri, 120 milioane lei, neg. (2108)

■ 2 camere, D, et. 1, boxă subsol, posibilitate garaj, Arcu, 140 milioane lei, neg. (2096)

■ 3 camere, SD, 70 mp, et. 2, îmbunătățiri, 2 băi, Tg. Cucu, 170 milioane lei, neg. (3108)

■ 3 camere, SD, 72 mp, et. 1, deasupra mag. Unic, 110 milioane lei. (3100)

■ 3 camere, D, multe îmbunătățiri, semimobilat, P. Unirii, 28000 USD, neg. (3095)

■ 4 camere, D, et. 2, vizavi de Fac. de Medicină, 250 milioane lei, neg.

■ 4 camere, D, et. 1, îmbunătățiri, total mobilat și utilat, liber, Sf. Lazăr, 280 milioane lei. (4012)

CENTRU - parter - ultimul etaj

■ 1 cameră, parter, bloc vechi, piața Independenței, ideal ptr. spațiu comercial, 120 milioane lei, neg. (1024)

■ 2 camere, D, parter, liber, ideal ptr. privatizare, C. Negri, 17000 USD, neg. (2132)

■ 3 camere, D, parter, 80 mp, bun ptr. privatizare, Independenței, 220 milioane lei, neg. (3085)

TG. CUCU - parter - ultimul et.

■ 1 cameră, 36 mp, parter, boxă subsol, liber, ideal ptr. privatizare, 85 milioane lei. (1049)

■ 2 camere, D, et. 4, fără probleme cu izolația, Prof. Paul, 72 milioane lei, neg. (2104)

■ 2 camere, SD, parter, balcon, T. Vladimirescu, 80 milioane lei, neg. (2092)

■ 3 camere, D, parter, balcon, îmbunătățiri + 3 camere demisol, cu intrare din bucătărie, liber, P. de Fier, 120 milioane lei, neg. (3057)

TG. CUCU - ET. INTERMEDIAR

■ 2 camere, D, et. 2, la stradă, T. Vladimirescu - P. de Fier, 83 milioane lei, neg. (2074)

■ 3 camere, D, et. 2/4, P. de Fier, 95 milioane lei, neg. (3032)

■ 4 camere, D, et. 1, P. de Fier, 175 milioane lei, neg. (4030)

COPOU - ET. INTERMEDIAR

■ 2 camere, D, 3/8, îmbunătățiri, liber, lîngă Parcul Copou, 16500 USD, neg. (2054)

■ 2 camere, SD, 7/8, lîngă Unievrsitate, 90 milioane lei, neg. și 5/8, 120 milioane lei. (2004)

■ 3 camere, D, 70 mp, 6/10, f. bine întreținut, boxă subsol, Puskin, 25000 USD, neg. (3089)

■ 3 camere, SD, et. 1, lîngă Centrul Cultural Francez, 22000 USD. (3007)

COPOU - PARTER - ULTIMUL ET.

■ 2 camere, D, parter înalt, îmbunătățiri, boxă, bun ptr. privatizare, liber, lîngă Universitate, 110 milioane lei, neg. (2076)

■ 2 camere, D, et. 2, ci pod, boxă subsol, bloc tip vilă, liber, Macazului, 120 milioane lei. (2007)

■ 3 camere, D, 64 mp, parter, balcon, Copou, 140 milioane lei, neg.

■ 4 camere, 88 mp, parter, 3 balcoane închise, boxă subsol, vizavi de Grădina Botanică, 30000 USD. (4033)

CANTEMIR - ET. INTERMEDIAR

■ 2 camere, ND, transformat din 3 camere, 2/4, Decebal, 58 milioane lei. (2136)

■ 2 camere, D, 4/10, 2 balcoane închise, îmbunătățiri, lîngă Casa Sidicatelor, 80 milioane lei, neg. (2079)

TĂTĂRAȘI - et. intermediar

■ Garsonieră, conf. I, et. 3, mobilată, liberă, V. Lupu, 42 milioane lei. (1027)

■ Garsonieră, conf. II, complex T. Vladimirescu, 37 milioane lei, neg.

■ 1 cameră, 40 mp, bine întreținut, liber, deasupra policlinicii "Sf. Maria", 7/8, 58 milioane lei. (1044)

■ 2 camere, SD, et. 1/10, bine întreținut, 60 milioane lei, neg. (2129)

■ 2 camere, ND, et. 2, f. bine întreținut, Ciric, 40 milioane lei. (2114)

■ 2 camere, SD, conf. I, et. 1, Stejar, 75 milioane lei, neg. (2097)

■ 2 camere, SD, et. 2, Bucsinescu, 70 milioane lei, neg. (2030)

■ 3 camere, D, 86 mp, 6/8, 3 balcoane închise, 2 băi, îmbunătățiri, boxă subsol, garaj 25 mp, Oancea, 180 milioane lei, neg. (3109)

TĂTĂRAȘI - parter - ultimul etaj

■ Garsonieră, conf. I, parter, mobilată, V. Lupu, 43 milioane lei. (1060)

■ 2 camere, ND, parter cu balcon, T. Vladimirescu, 65 milioane lei. (2119)

■ 2 camere, D, et. 3, cu pod. Vladimirescu, 75 milioane lei. (2117)

■ 3 camere, SD, parter, bun ptr. privatizare, I. Creangă, 110 milioane lei. (3001)

CANTEMIR - parter - ultimul et.

■ 2 camere, SD, parter, vedere la stradă, Nicolina, ideal ptr. privatizare, 60 milioane lei. (2149)

■ 2 camere, SD, et. 4, bdul N. Iorga, 65 milioane lei, neg. (2146)

■ 2 camere, SD, et. 4, liber, Al. Decebal, 55 milioane lei. (2075)

■ 2 camere, ND, 47 mp, parter, Socola, 46 milioane lei. (2134)

PODU ROȘ - ET. INTERMEDIAR

■ 2 camere, ND, conf. I, 47 mp, et. 3, Splai Bahlui, vizavi de Facultatea de Electrotehnică, 70 milioane lei. (2148)

■ 2 camere, SD, conf. I, 3/4, liber, Tutora, 55 milioane lei. (2064)

■ 3 camere, SD, 6/10, lîngă Lic. "Racoviță", 80 milioane lei.

PODU ROȘ - parter - ultimul etaj

■ 2 camere, SD, 47 mp, parter, bine întreținut, inst. sanitară separată, ideal ptr. privatizare, 75 milioane lei. (2124)

■ 2 camere, SD, et. 4, bine întreținut, liber, Primăverii, 60 milioane lei. (2078)

■ 2 camere, SD, parter, Primăverii, 55 milioane lei, neg. (2015)

■ 2 camere, ND, 47 mp, parter, cu balcon, îmbunătățiri, vizavi de restaurantul Cotnari, 85 milioane lei. (2066)

■ 2 camere, SD, parter înalt, îmbunătățiri, Al. Rozelor, 67 milioane lei, neg. (2034)

■ 3 camere, SD, parter, balcon, Al. Rozelor, 100 milioane lei.

NICOLINA - parter - ultimul et.

■ 2 camere, D, 42 mp, parter, boxă subsol, Al. Nicolina, vedere la stradă, 65 milioane lei, neg. (2116)

■ 2 camere, D, parter, îmbunătățiri, Clopotari, 60 milioane lei, neg.

■ 2 camere, D, parter, bun ptr. privatizare, Libertății, 73 milioane lei, neg. (2087)

■ 3 camere, D, parter, balcon, T. Neculai, 75 milioane lei, neg.

■ 3 camere, D, parter, uscător, îmbunătățiri, Libertății, 78 milioane lei. (3012)

■ 3 camere, D, et. 4, Împăcării, 68 milioane lei. (3013)

■ 4 camere, D, 97 mp, parter, balcon, îmbunătățiri, Clopotari, 130 milioane lei. (4015)

NICOLINA - et. intermediar

■ Garsonieră, conf. II, et. 3, bine întreținută, vizavi de Gara Nicolina, 37 milioane lei, neg. (1051)

■ 1 cameră, et. 2, îmbunătățiri, Împăcării, 55 milioane lei. (1040)

■ 2 camere, D, 6/10, bine întreținut, Hlincea, 72 milioane lei, neg. (2125)

■ 2 camere, D, et. 2, liber, Clopotari, 70 milioane lei, neg. (2124)

■ 3 camere, D, et. 1, bine întreținut, Împăcării, 85 milioane lei

■ 3 camere, D, 3/6, Poitiers, 80 milioane lei. (3018)

■ 4 camere, SD, 100 mp, 7/9, 2 balcoane închise, 2 băi, Nicolina-CUG, 95 milioane lei, neg. (4037)

■ 4 camere, D, et. 3, Hlincea, 85 milioane lei, neg. (4032)

CIVIC MEDIA

Str. Sărărie nr. 34, Iași Telefon/fax 032/219557; telefon mobil 094533921

VÎNZĂRI

APARTAMENTE

1 CAMERĂ

■ 1 cameră, Grădinari, 40 milioane lei.

■ 1 cameră, Centru Civic, et. intermediar, 130 milioane lei.

■ 1 cameră, Duvana, 63 milioane lei.

2 CAMERE

■ 2 camere, str. Arcu, deasupra farmaciei, et. intermediar, 85 milioane lei.

■ 2 camere, D, et. 4/4, două balcoane, liber, 55 milioane lei.

■ 2 camere, et. 1, Păcurari.

3 CAMERE

■ 3 camere, Centru Civic, 30.000 USD.

TERENURI

■ Zona Bucium, excelent pentru casă - suprafață 500 m și 2000 m.

CUMPĂRĂRI

■ Apartamente 3-4 camere, camere la vile - Tg. Cucu, et. intermediar.

■ Apartament, Centru Civic, numai et. 1.

■ Casă în Iași.

DAVAL COMPANY

Iași, șoseaua Nicolina 25, bl. 957.
Tel. 032/225978, 226121; Tel. mobil 018613703

GARA

■ Garsonieră, conf. I, 3/6, faianță, balcon închis, 56 milioane lei.

■ Două camere, SD, conf. I, 2/4, 48 mp, curat, balcon închis, 75 milioane lei.

AUTOGARĂ

■ Garsonieră, conf. I, et. 3, 32 mp, balcon închis, curată, vedere la stradă, 50 milioane lei

■ Două camere, D, conf. 1, 2/10, 56 mp, faianță, 90 milioane lei, neg.

■ 3 camere, D, conf. 1, 70 mp, 3/4, balcon închis, faianță, curat, 115 milioane lei, neg.

PODU ROȘ

■ Garsonieră, conf. II, 28 mp, 8/10, 35 milioane lei

■ Două camere, ND, conf. II, 1/4, 32 mp, baie cu duș, fără balcon, gaz, gresie, 45 milioane lei

■ Două camere, SD, conf. II, Primăverii, 4/4/, fără probleme cu izolația, baie cu cadă, faianță, bine întreținut, eliberare imediată, 50 milioane lei, neg.

NICOLINA

■ Garsonieră, conf. II, p., balcon închis, Nicolină I, 35 milioane lei.

■ O cameră, D, conf. I, 4/4, fără probleme cu izolația, balcon închis, faianță în baie și bucătărie, telefon, Nicolina I, 46 milioane lei

■ 2 camere, D, conf I, 2/4, aleea T. Neculai, balcon 8 m închis, faianță, 66 milioane lei.

■ 2 camere, D, conf I, 3/4, Nicolina, balcon închis, lambriuri hol, Libertății, curat, 65 milioane lei, neg.

FRUMOASA

■ 1 cameră, D, conf I, 8/9, balcon închis, f. curat, 40 mp, 48 milioane lei.

■ 2 camere, D, conf I, parter, curat, 60 milioane lei, neg.

■ 3 camere, D, conf I, 6/8, 2 băi, curat, balcon închis, 70 milioane lei, neg.

TG CUCU - P DE FIER - T. VLADIMIRESCU

■ garsonieră conf II, 30 mp, 3/4, baie cu cadă, 39 milioane lei.

■ 3 camere, D, conf I, 4/4, fără probleme cu izolația, 70 mp, 75 milioane lei.

TĂTĂRAȘI

■ garsonieră, parter, baie cu cadă, boxă subsol, 30 milioane lei.

■ 1 cameră, conf I, D, parter, 38 mp, faianță, balcon închis, 50 milioane lei, neg.

■ 2 camere, D, conf I, 3/10, faianță, gresie, f. curat, 60 milioane lei.

■ 2 camere, D, 2/4, Oancea, 55 mp, faianță, tapet, balcon închis, 85 milioane lei.

METALURGIE

■ Garsonieră, D, 1/4, liberă, 34 milioane lei.

■ 1 cameră, D, conf. I, et. 3, balcon închis, f. curat, 41 milioane lei.

■ 3 camere, SD, 2/4, 57 mp, balcon închis, curat, 62 milioane lei.

BAZA III - BULARGA

■ Garsonieră, conf. II, 3/4, 20 mp, baie cu cadă, balcon închis, eliberare imediată, 36 milioane lei, neg.

■ 1 cameră, D, conf. I, et. 4/4, fără probleme cu izolația, 37 mp, balcon închis, 43 milioane lei.

■ 3 camere, SD, conf. I, 4/4, 56 mp, eliberare imediată, 53 milioane lei, neg.

■ 3 camere, SD, p., 50 mp, 55 milioane lei.

CANTA

■ 1 cameră, D, conf. I, 1/4, 37 mp, telefon, mochetă, liber, 52 milioane lei, neg.

■ 2 camere, D, 3/4, la stradă, balcon 7 m, 65 milioane lei

■ 3 camere, D, parter, 65 mp, necesită curățenie, 55 milioane lei.

PĂCURARI

■ 1 cameră, D, conf. I, 7/8, fanață, gresie, 50 milioane lei.

■ 2 camere, D, 9/10, la stradă, curat, balcon închis, telefon, 42 milioane lei.

■ 2 camere, SD, conf. I, 60 mp, 7/8, faianță, gresie, boxă, 72 milioane lei.

GALATA

■ Garsonieră, conf. I redus, 4/4, fără probleme cu izolația, 28 mp, liberă, 32 milioane lei, fix.

■ 3 camere, D, conf. I, parter, 58 mp, balcon închis + beci, telefon, 68 milioane lei.

DACIA

■ 2 camere, SD, 4/4, necesită curățenie, 40 milioane lei

■ 2 camere, D, conf. I, parter, balcon închis, faianță, curat, 50 milioane lei.

■ 3 camere, SD, conf. I, 3/4, PECO, faianță, gresie, balcon închis, telefon, curat, 63 milioane lei, neg.

ALEXANDRU

■ 2 camere, ND, parter, liber, bucătărie separată, baie cu cadă, Olimp, 41 milioane lei, fix.

■ 2 camere, ND, 2/4, liber, balcon închis, telefon, Familial, 46 milioane lei, fix.

■ 2 camere, SD, 2/4, Sos. Națională, balcon închis, telefon, catv, eliberare imediată, 48 milioane lei, fix.

■ 3 camere, SD, parter, 53 milioane lei.

CANTEMIR

■ 2 camere, SD, 1/4, balcon închis, telefon, curat, 60 milioane lei

■ 3 camere, D, 2/4, faianță, balcon închis, telefon, 80 milioane lei

■ 3 camere, SD, conf. I, 3/4, 60 mp, faianță, balcon 8 mp, 75 milioane lei

MIRCEA

■ 3 camere, D, 6/10, 60 mp, balcon închis, 60 milioane lei

■ 2 camere, SD, conf. I, 3/4, curat, balcon închis, 52 milioane lei

CASE-TERENURI

■ 500 mp, cu temelie beton pentru 4 camere, situat la 1,5 km de capăt CUG, spre Lunca Cetățuii, posibilități de apă, curent, telefon, gaz metan. 18 milioane lei

■ 360 mp teren, în Oancea, 18 m x 20 m, 16 milioane lei

■ Casă construită în 1996, din cărămidă, acoperiș tablă albă, formată din 4 camere, hol, două garaje, nefinisată, situată la 1,5 km de la capăt CUG spre L. Cetățuii, la stradă, posibilitate apă, curent electric, telefon, gaz, teren 1000 mp, 115 milioane lei

■ Casă construită în 1996, din cărămidă, acoperiș tablă albă, formată din 4 camere, hol, bucătărie, parțial finisată, posibilități apă, gaz, teren 1000 mp, 110 milioane lei

---

IMOBILIARE

VÎNZĂRI
APARTAMENTE

1 CAMERĂ

GARSONIERĂ STAȚIUNEA SLĂNIC-MOLDOVA

■ Confort I, la str. principală, gaz metan, geamuri spre sud, parter înalt, încălzire centrală, pardoseală lemn. Tel. 033-733262, 092-237341.

■ Apartament cu o cameră, Hala Centrală, deasupra CEC, et. 2/6, 42 mp. Telefon 294017, orele 20,00-22,00. (1003633)

■ Apartament cu o cameră, multiple îmbunătățiri, gresie, faianță, parchet, beci/balcon, proaspăt renovat, Tătărași - Ciurchi. Telefon 271931.(1246903)

■ Apartament cu o cameră, D, conf. I sporit, parter înalt, Metalurgie, telefon, 51 milioane lei, neg. Telefon 121763, orele 18,00-22,00. (1003876)

■ Garsonieră, 22 mp, et. 4, Alexandru cel Bun, bine întreținută. Exclus agenții imobiliare. Telefon 255223, orele 17,00-21,00. (1003886)

■ Garsonieră, Vasile Lupu nr. 140. Telefon 175076.

2 CAMERE

■ Apartament 2 camere, zona T. Vladimirescu. Telefon 094/514630.

■ Apartament 2 camere, B-dul Independenței, D, conf. I, boxă, 2 balcoane, curat, et. 10, fără probleme cu izolația. Preț 115 milioane lei. Telefon 210484.

APARTAMENT 2 CAMERE

■ Apartament 2 camere, SD, conf. I, et. 2, excepțional, faianță integral în sufragerie, în bucătărie, în baie și în două holuri, balcon închis. Telefon 136383.

■ Apartament 2 camere, Canta sau schimb cu casă. Telefon 259265.

■ Apartament 2 camere, D, Copou (în spatele Parcului Copou), et. 2/2. Preț neg. Relații la telefon 146198. (1246919)

■ Apartament 2 camere, D, Autogară, boxă etaj+subsol, curată, iluminată, 5x4 m, ușă metalică; apartament curat, liber, telefon, telecablu, faianță baie+bucătărie, calciu hol+sufragerie, decorațiuni, ipsos, neg., urgent. Telefon 225347; 147705.

■ Urgent. Apartament 2 camere, conf. I, balcon închis, telefon Alcatel, telecablu, faianță baie-bucătărie, 52 mp, D. Preț neg. la fața locului, zona Autogară). Telefon 171856. (0798770)

■ Apartament 2 camere, SD, et. 3, lîngă Piața Nicolina. Preț informativ 60 milioane lei. Telefon 094514620; 233352 - seara. (1003186)

■ Apartament 2 camere, D, et. 1/4, îmbunătățiri, 46 mp, în B-dul T. Vladimirescu (Podul de Fier). Preț informativ 85 milioane lei. Telefon 223542. (1003683)

■ Apartament 2 camere, ND, conf. II, Podu Roș, lîngă Liceul "E. Racoviță", parter, telefon. Preț neg. Telefon 142778. (1003785)

■ Apartament 2 camere, D, et. 2/3, blocuri Păcurari, lîngă Spitalul CFR. Telefon 294017, orele 20,00-22,00.

■ Apartament 2 camere, D, urgent. Preț 45 milioane lei, neg. Bl. 25, sc. A, et. 1, ap. 7 - Tomești. Telefon 290035. (1003720)

■ Apartament 2 camere, Podu Roș și spațiu comercial cu vad. Telefon 230014 sau 130561. (1246511)

■ Apartament 2 camere, D, et. 2/4, (ne)mobilat, zona Zimbru. Preț convenabil. Telefon 163362 sau 092-702678. (124507)

■ Apartament 2 camere, ND, et. 4/4, fără probleme cu izolația, liber, telefon, telecablu. Preț accesibil, zona Cantemir. Relații la telefon 130247. (1003412)

■ (închiriez) Apartament 2 camere, 2 balcoane închise, parchet. Telefon 114254. (1246680)

■ Urgent. Apartament 2 camere, ND, et. 4/4, bloc acoperit, baie cu duș, faianță și gresie, str. Ciurchi 117, bl. Q3, 35 milioane lei, neg. Telefon 215834.

■ Apartament 2 camere, et. 1/4, ultracentral. Preț 90 milioane lei, neg. Telefon 142164. (1246908)

■ Apartament 2 camere, la vilă, parter înalt, orientat stradă principală - Șos. Arcu, 80 mp, boxă, terasă pentru sufragerie, bucătărie, dormitor, stare perfectă, ideal pentru sediu firmă. Telefon 092/708873; 113596.

■ Apartament 2 camere, conf. I, D, faianță, balcoane închise, telefon, telecablu, B-dul Independenței, et. 8/10. Telefon 234207, după ora 16,00. (1246763)

3 CAMERE

■ Urgent. Apartament 3 camere, D, Centrul Civic, Bîrlad. Telefon 032/142265.

APARTAMENT 3 CAMERE

Apartament 3 camere, deosebit, cu multiple îmbunătățiri, ultracentral, et. inferior, terasă 100 mp. Telefon 216773. Preț neg. la fața locului.

■ Apartament 3 camere, (Arcu - Magazinul NEST), conf. I, 7/9, D, îmbunătățiri, negociabil; sau schimb cu două apartamente 2 camere (exemplu Păcurari, Nicolina). Telefon 145878; 214606.

■ Apartament 3 camere, central, cu 2 băi, 2 balcoane închise, multiple îmbunătățiri. Telefon 110702, după ora 16,00. (1003811)

■ Apartament 3 camere, conf. I, D, parchet, faianță, telefon, et. 2, Canta - Păcurari. Telefon 162005.

■ (schimb cu apartament cu o cameră) Apartament 3 camere, et. 1, faianță baie și bucătărie, balcon închis. Telefon 163004, orele 14,00-20,00. (1246659)

■ Apartament 3 camere, D, bun pentru privatizare, parchet, preț neg. la fața locului. Adresa: Mircea cel Bătrîn 14, bl. B3, sc. B, parter, ap. 5. (2317339)

■ Apartament 3 camere, D, et.8/8, zona Păcurari (150 m pînă la Magazinul "Coleus"), preț 92 milioane lei. Telefon 157169. (0798679)

■ Apartament 3 camere, D, conf. I, bine întreținut, 90 milioane lei, neg. Adresa: Păcurari 61, bl. 549, sc. B, et. 7/28. Zilnic, orele 10,00-20,00. (0798678)

■ Apartament 3 camere, D, 1/8, Podu Roș. Preț neg. Telefon 132176. (1003750)

■ Apartament 3 camere, Mircea cel Bătrîn, ND, balcon închis, faianță baie-bucătărie, 70 milioane lei, neg. Telefon 167854. (3016102)

4-5 CAMERE

■ Apartament 4 camere, conf. I, D, două grupuri sanitare, bucătărie foarte mare, zona Lunca-Cetățuii. Telefon 210295; 126068, după ora 18,00.

APARTAMENT 4 CAMERE

Et. 4, str. Uranus (Sf. Lazăr), zonă liniștită, stare foarte bună, balcon închis, interfon, telefon, posibilitatea garaj. Telefon 092371618. FĂRĂ AGENȚII!

■ Apartament 4 camere, s. 110 mp, 4/8, bloc nou, la stradă, Nicolina, îmbunătățiri la construcție, amenajare interioară spațială și funcțională deosebită. Relații la telefon 126060. (1246684)

■ Apartament 4 camere, D, 2 balcoane, 2 băi, telefon, telecablu, cartier Dacia. Preț 70 milioane lei. Telefon 259130. (1246915)

■ Apartament 4 camere, la stradă - bdul Ștefan cel Mare, deasupra Magazinului "Romanța", et. 4/8, balcon, 2 băi, D, bine întreținut. Preț fix 25.500 USD (actele fiind suportate de cel care cumpără). Telefon 094/514225. (1246676)

CUMPĂRĂRI

■ Garsonieră sau apartament 2 camere, în zonele Gară, Autogară, Centrul Civic, Tg. Cucu sau Copou. Telefon 160583. (1246523)

■ Apartament 2-3 camere, D, et. intermediar, zonă intermediară, minimum 50 mp. Exclus agenții. Telefon 155586. (1003895)

ÎNCHIRIERI
APARTAMENTE

OFERTE

■ Apartament 2 camere, B-dul Independenței, et. 2, liber din 15 octombrie 1998. Relații suplimentare la telefon 225103, după ora 17,00.

■ Garsonieră, la Gară, mobilată, cu telefon, recent zugrăvită, cu gresie, faianță. Plata anticipat, în valută. Telefon 118655. (1003636)

■ Apartament 2 camere decomandate, Copou, TV, cablu, frigider, telefon. Plata anticipat 6 luni, valută (lei). Telefon 134456, orele 10,00-20,00

■ Persoană singură, ofer spre închiriere dormitor sau sufragerie mobilată, acces toate utilitățile (hol mare, mobilat, bucătărie, aragaz, telefon, telecablu, frigider) la familie tineri intelectuali sau doi studenți (studente) (cu șanse de a rămîne singuri în apartament după 1 septembrie 1998). Apartamentul se află în stația de tramvai de la Autogară. Plata 500.000 lei/lună, anticipat pe 3 luni. Rog seriozitate. Relații la telefon 146961, după ora 14,00. (1003874)

■ Apartament cu o cameră, str. Grădinari - Doi Băieți, mobilat și cu frigider, aragaz, telefon, televizor, telecablu. Preferabil unor tineri studenți, căsătoriți. Relații la telefon 135127, orele 16,00-20,00. (1246673)

■ Cameră, toate facilitățile. Relații la telefon 155054 sau 151808. (1246106)

CERERI

■ Caut pentru închiriere garsonieră mobilată, pe termen lung, plata lunar, max. 500.000 lei. Telefon 236001, orele 9,00-17,00 sau 135855.

■ Doresc să închiriez pentru o persoană (nu student străin), apartament 2-3 camere, ne(semimobilate), liber pentru contract între 25.08 și 15.10.'98, minimum 1 an. Plata anticipat 6 luni, maximum 170 USD/lună, în Păcurari (zona P. Poni, Sanitas). Telefon 213811, după ora 18,00. Nu deranjați inutil. Variante excluse. (1246940)

SPAȚII COMERCIALE

■ Brăila - vînd spațiu comercial amenajat "Restaurant", complet utilat, 220 mp, cu terasă, vad deosebit - 80.000 USD, posibilități rate, variante. Tel. 039/675595, 092-375364.

ÎNCHIRIERI - OFERTE

■ Spațiu comercial, zona Tătărași, vad foarte bun, la linia de tramvai. Telefon 272760 sau 125722.

■ Spațiu la stradă, str. Ipsilanti nr. 22. Preț avantajos. Telefon 118106. (1003831)

■ Spațiu la parter, pentru cabinet medical, bioenergie sau farmacie. Relații la telefon 146862. (3016101)

■ SC TEHNO-STAR SA Iași închiriază spațiu frigorific în suprafață de 45 mp, care asigură temperatura de păstrare pînă la -25°C. Informații la telefon 173055.

CERERI

■ Se caută spațiu depozit + birouri - 300 mp. Oferim maximum 15.000 lei/mp. Relații la telefon 122102, orele 8,00-10,00; 20,00-22,00. (1003786)

SCHIMBURI
APARTAMENTE

■ Apartament 3 camere, D, Păcurari (str. Culturii), et. 1, cu apartament 3-4 camere, mari, confort sporit, etaj intermediar, aceeași zonă. Telefon 161014.

■ Apartament 3 camere, et. 1, ND, cu apartament cu o cameră și diferență. Telefon 163004, orele 14,00-20,00.

■ Apartament 2 camere, conf. I cu apartament cu o cameră, plus diferență. Telefon 161603. (1246653)

■ Apartament 2 camere cu apartament 3 camere plus diferență. Relații la telefon 230172. (1003818)

■ Apartament proprietate, 3 camere, SD, conf. II, îmbunătățiri, parter; cu apartament 2 camere, D, conf. I, acte fără diferență. Relații la telefon 223095. (1003411)

■ Apartament Tg. Neamț, cu apartament similar sau garsonieră, Iași. Relații la telefon 033661247. (192536)

■ Urgent. Apartament 3 camere, et. 1, zonă centrală, cu apartament 2 camere + diferență, în aceeași zonă. Relații la telefon 115697, după orele 17,00. (1246689)

VÎNZĂRI
CASE

■ Galați, casă două nivele, ultracentral, avînd și spațiu comercial la parter (snack bar cu dotări), mobilată, gaze, 180.000 USD. Tel. 036/471148.

■ Vînd vilă nouă în TG. OCNA, P+1, 6 camere, 2 băi, încălzire centrală, scară interioară. Teren aferent 1.700 mp, preț negociabil, chiar și pentru cei ce au fost interesați. Tel. 034-340107, Tg. Ocna.

■ Vînd gospodărie compusă din: casă, magazin, grădină și vie. Ocazie rară. Oraș Panciu, str. Soveja 150. Tel.036 / 464586.

■ Vînd casă mobilată cu tot cu anexe și pămînt, două mori de porumb și ciocănele cu tot cu clădire și magazie de cereale. Relații la Prisacariu Cornel, sat Mlenăuți, com. Hudești, jud. Botoșani

■ Vînd vilă Lepșa, 500 mp, din BCA, P + 2, mobilă, apă, canalizare, curent, aer condiționat. Tel. 036/311565, 036/424867.

■ Vînd casă gaze centru Galați, suprafață teren 500 mp, preț convenabil. Tel. 036/431595.

■ București, 2 camere, vestibul, cameră, mansardă, 2 intrări, centrală termică proprie, bloc vechi, lîngă PRO - TV. Tel. 036/468086, 094833594.

■ Pașcani - Casă 4 camere, cu apă, gaz, canalizare, într-o zonă bună a orașului. Prețul este negociabil. Telefon 138223. (0798666)

■ Pașcani - Casă cărămidă, 5 încăperi, 220 mp teren, toate facilitățile, ideal pentru locuit, excepțional pentru comerț, lîngă Hala Centrală Deal, str. Mihail Kogălniceanu nr. 26, cu bar și terasă berărie, negociabil la fața locului. Urgent.

■ Casă - Aurel Vlaicu nr. 56, în construcție. Telefon 114330. (1003782)

■ Cantină-restaurant la DN Iași - Vaslui, la 35 km de Iași (apă, canalizare, 220V, 380 V, parcare). Ideal pentru popas, han etc. Telefon 035/361728. (1003623)

■ Casă 2 camere, cu teren 1.000 mp, ideal pentru bloc locuințe sau vilă, strada Moșu nr. 14 (zona Ciurchi - Metalurgie). Preț 135 milioane lei. Telefon 279087; 094/639961

■ Imobil, 430 mp suprafață construită și 800 mp teren aferent, în zona Mitropoliei Iași. Telefon 032/213772. (1246506)

■ Iași - Casă, central, 6 încăperi, curent trifazic, gaz metan, stare foarte bună + dependințe. Telefon 214125.

■ Construcție cu moară de porumb și grîu, de tip UMARO, spațiu locuit, spațiu magazin în localitatea Slobozia, com. Voinești. Telefon 094/583841. (0798837)

■ Casă 3 camere, garaj, băie, gaz, cablu tv, teren 543 mp. Informații - str. Nouă nr. 13 (Moara de Vînt). Telefon 174172. (1246535)

■ Casă cu livadă și grădină, total 8.000 mp, în satul Goruni - Tomești. Negociabil. Telefon 130131 și 115522.

■ Casă cărămidă, 3 camere, anexe, grădină, 400 mp, zonă centrală, liniștită, proprietate, ideală pentru vilă, societăți. Popovici - str. Sf. Andrei 26. (1003888)

■ Casă, parter și etaj, 6 camere, holuri, baie, beci, curte, str. Ipsilanti nr. 27. Telefon 140536. (1003885)

■ Casă 3 camere, bucătărie, hol, terasă, teren 400 mp, apă în curte, telefon, facilități canalizare, gaz, zona Tătărași. Preț 200 milioane lei, fix. Telefon 140933. (192531)

■ Vilă ultracentral (str. Petru Rareș), încălzire centrală și gaz metan, cărămidă, pe 2 niveluri, 3 camere mari, D, 2 holuri, 2 băi, bucătărie, scară interioară; dependințe: bucătărie de vară, beci, magazii, cămară; grădină mare; loc pentru garaj. Excelent și pentru sediu firmă sau spațiu comercial. Telefon 117687; 210988. (192969)

■ (schimb cu apartament 3 camere Iași) Casă mare, 6000 mp teren, livadă, Tg. Neamț. Relații la telefon 033/216766.

VÎNZĂRI
TERENURI

■ Vînd teren 256 mp, Brăila, cart. Chercea, str. Cîmpului, aproape de "Soroli Cola". Tel. 094- 563574, orele 7-12 și după ora 17; tel. 039/616149, după ora 17.

■ Vînd 5000 mp teren construibil la ieșirea din satul Horea pe stînga spre Bacău, preț ieftin, negociabil. Tel. 033-112670.

■ Teren 680 mp Copou - Iași. Preț 70 milioane lei, neg. Telefon 032/222535 sau 09468003.

■ Urgent. Teren Bîrnova - 2.820 mp, la șosea, acces rețea electrică, telefon, zonă deosebit de pitorească. Telefon 211589. (1003099)

■ 1.200 mp teren lîngă pîrîul Nicolina. Telefon 164509.

■ 5.000 mp teren construibil (după baza C.R.R. - Valea-Adîncă). Relații la fam. Corciu Gh. (1003709)

■ Teren, zonă centrală - 538 mp, apă curentă, canalizare, posibilități urgente telefon, gaz metan. Telefon 136346, orele 13,00-22,00. (1003627)

■ Teren, zona Nicolina - 852 mp și zona CUG - 600-1.000 mp. Relații la telefon 114868. (1003824)

■ 3.000 mp teren intravilan, Păun - Bucium, într-un ambient foarte pitoresc, panoramă minunată a orașului, 400 USD/mp. Telefon 231676. (1003833)

■ 350 mp teren cu proiect pentru construcție auto-service și magazin. Telefon 094/583841. (0798837)

■ 780 mp teren în strada Primăverii, intrare la stradă, cu toate actele în regulă. Telefon 251218; 232992.

■ 7.200 mp pămînt, aflat pe șoseaua Păcurari - Rediu, după iaz, posibilitate construcții case, gaz, curent electric. Preț informativ 15.000 lei/mp. Telefon 153924.

■ 2.140 mp teren intravilan, la șosea, în Poieni, cu vie, preț neg. 20.000 lei/mp. Telefon 154740, seara, după ora 20,00.

■ 2.500 mp, platou, șos. Rediu, la distanța de 400 m de la capăt troleibuz 45 Păcurari; posibilități apă, gaz, electricitate, la 10 m distanță. Preț 22.000 lei/mp, neg. Telefon 163378.

■ 550 mp teren, lîngă Tigarete, în spatele Bisericii Catolice, toate facilitățile. Preț 18-20 dolari/mp, neg. Telefon 149228. (1555941)

■ Pămînt - 5.000 mp, cu o lățime de 22 m, construibil (case), la capăt CUG, după Baza de porumb Valea-Adîncă. Relații la fam. Corciu Gheorghe, sat Valea-Adîncă.

■ Teren, zona Bîrnova. Telefon 032/213772.

■ Teren zona Bucium - 2.400 mp. Telefon 137333.

■ 3.000 mp pămînt, în sat Breazu, la șosea. Relații la telefon 154705. (1246101)

■ Teren 300 mp, construibil, Pașcani, cartier Aerodrom. Telefon 145916 - Iași.

SERVICII UTILE

SC DIVERTIS SRL
EXECUTĂ LA COMANDĂ, DIN BRAD,
STEJAR, TEI (USCAT): UȘI, FERESTRE,
LAMBRIURI ETC.
TELEFON: 032/127640 (ATELIER);
☎ - 032/125821 (BIROU).

SAXON'S SRL
STAMPILE ÎN 30 DE MINUTE
(SUPORȚI COLOP, PLASTIC, LEMN);
- CĂRȚI DE VIZITĂ (DE LUX ȘI SIMPLE)
- PLASTIFICĂRI DOCUMENTE (MAX. A3)
- ÎNDOSARIERI DOCUMENTE (SPIRE DIN PLASTIC ȘI METALICE)
COMPLEX COMERCIAL ROND TRAMVAI TG. CUCU
☎ - 032/212257
FAX - 032/271521

SC TAGUS CONTOR ROMÂNIA SRL
OFERĂ ȘI MONTEAZĂ APOMETRE APĂ RECE ȘI CALDĂ (ȘI ÎN RATE) APROBATE METROLOGIC, AGREATE RAJAC ȘI R.A. TERMOFICARE. GARANȚIE 2 ANI.
STR. RÂPA GALBENĂ NR. 2A
☎ - 032/112035

A.F. STAMATE
REPARAȚII FRIGIDERE CASNICE ȘI INDUSTRIALE, MONTAJ ȘI REPARAȚII MAȘINI DE SPĂLAT AUTOMATICE ȘI NORMALE, ASPIRATOARE, ROBOȚI DE BUCĂTĂRIE, BOILERE, RADIATOARE ȘI ALTE OBIECTE ELECTROCASNICE.
SE OFERĂ GARANȚIE 2 ANI.
☎ - 032/128925, 153409,
ZILNIC - NON-STOP
MĂ DEPLASEZ ȘI ÎN AFARA LOCALITĂȚII!!

SC ROTPUNKT CONSTRUCȚII SRL
- HIDROIZOLAȚII; - RENOVĂRI FAȚADE; - GRESIE ȘI FAIANȚĂ; - ACOPERIȘURI ȘARPANTĂ; - ALPINISM UTILITAR
☎ - 032/271742
ÎNCREDERE ȘI CONFORT!

ÎMPRUMUTURI RAPIDE, COMISION
MINIM. GARANȚII AUR, ELECTRONICE, AUTO.
☎ - 032/230145.

SC "PALMIER" SRL
EXECUTĂ CAVOURI ȘI MONUMENTE FUNERARE ÎN IAȘI ȘI PROVINCIE LA PREȚUTIR AVANTAJOASE ȘI CU PLATA ÎN RATE.
☎ - 032/270722.

REPARAȚII ARAGAZE.
TELEFON 032/132141.

SC POLAR SERVICE SRL
REPARAȚII FRIGIDERE CASNICE ȘI COMERCIALE
PREȚURI ACCESIBILE!!!
OFERIM GARANȚIE.
PROGRAM 8,00-19,00.
TELEFON 032/220859.

FRIGIDERE
REPARAȚII LA DOMICILIUL CLIENȚILOR
GARANȚIE 2 ANI
☎ - 032/145523

SC 6M - FRIGIDERE CASNICE ȘI COMERCIALE DE ORICE TIP
- REPARAȚII LA DOMICILIU
- ÎNCHEIEM CONTRACTE DE ÎNTREȚINERE CU SOCIETĂȚI COMERCIALE
ASIGURĂM SERIOZITATE MAXIMĂ ȘI CALITATE LA CELE MAI MICI PREȚURI.
REDUCERI IMPORTANTE PENTRU FAMILII CU VENITURI MICI.
GARANȚIE: 2 ANI ȘI 4 LUNI
☎ - 251006 SAU 094-583866

REPARAȚII FRIGIDERE LA DOMICILIUL CLIENTULUI.
GARANȚIE 2,5 ANI!!!
TELEFON 032/125452;
☎ - 032/124497.

SC "HADES" SRL
EXCUTĂ LUCRĂRI MONUMENTE FUNERARE DIN MOZAIC, MARMURĂ, GRANIT, PLĂCI COMEMORATIVE, RESTAURĂRI MONUMENTE ISTORICE.
TELEFON 094/201309

MEDICI DE FAMILIE!
INTRODUC PE DISCHETE, LISTELE DE PACIENȚI.
URGENT, PROFESIONAL ȘI IEFTIN.
☎ - 233062, ROBOT NR. 2500.

MESAGERIE ELECTRONICĂ VOCE/FAX
GRATIS PENTRU PERSOANELE CĂRORA LE LIPSEȘTE UN ROBOT TELEFONIC, UN TELEFON SAU UN FAX.
☎ - 233062.

ȘARPANTE, ÎNVELITORI, HIDROIZOLAȚII.
MATERIALE AUTOHTONE SAU IMPORT.
☎ - 032/174340.

SC "MONDEON" SRL
- APOMETRE 1/2 - 219.999 LEI/BUC.
- SE ASIGURĂ MONTARE ȘI SIGILARE
- RACORDĂRI MAȘINII SPĂLAT
- MONTĂRI SETURI BAIE-BUCĂTĂRIE
- RK SUBSOLURI ȘI INSTALAȚII DE ORICE COMPLEXITATE.
TELEFON 094-593633.
OFERIM GARANȚIE!

SC PROTEHNIC SRL
STR. 13 DECEMBRIE NR. 1
TEL/FAX: 032/124439
- ÎNTREȚINERE PENTRU ORICE TIP DE ECHIPAMENT SAU SISTEM DE AUTOMATIZARE
- CONSULTANȚĂ ÎN DOMENIU, PENTRU ORICE TIP DE LUCRARE DE AUTOMATIZARE
- REPARAȚII ECHIPAMENTE DE AUTOMATIZARE ÎN LABORATORUL PROPRIU SAU LA BENEFICIAR
- MONTAJ, INSTALARE ȘI PUNERE ÎN FUNCȚIUNE PENTRU SISTEME AUTOMATIZATE
- MODERNIZARE DE SISTEME ȘI LINII EXISTENTE PRIN INTEGRARE DE ECHIPAMENTE DE AUTOMATIZARE PERFORMANTE
SERVICE APARATURĂ MEDICALĂ

SC TITI FRIG SRL IAȘI
- REPARAȚII FRIGIDERE CASNICE ȘI COMERCIALE
- DISTRIBUIM AGREGATE FRIGORIFICE CAPSULATE ȘI FREONI DUPONT LA PREȚURILE CELE MAI MICI
- EXECUTĂM LUCRĂRI P.R.A.M.
OFERIM GARANȚIE.
TELEFON 032/142110 (INT. 514);
032/233200.

AUTO MOTO

Autoturisme Româneşti

OFERTĂ DEOSEBITĂ

■ **VÎND DACIA 1410 AN 1998, STARE EXCEPŢIONALĂ. TEL. 018615280.**

■ Vînd Dacia 1310, stare excepţională, 5 trepte, an fabr. 1989, preţ negociabil. Tel. 039/690171.

■ Vînd 2 Dacia 1304, 1992 şi 1993. Tel. 092341531.

■ Dacia 1310, 1984, 7 milioane lei; remorcă rusească 450 kg, 1,5 milioane lei, IJ planeta 5, aparat taxi. Telefon 279868. (1246765)

■ Dacia 1310, culoare bleu, an fabricaţie 1987, stare ireproşabilă, preţ avantajos. Telefon 165776. (0798680)

■ **Dacia 1310, an fabricaţie 1987, arată şi funcţionează ireproşabil. Preţ 16 milioane lei, negociabil. Telefon 163978; 117517; 094/523422.**

■ Dacia 1310, culoare bleu, 7.700 km la bord. Telefon 145946, orele 17,00-20,00. (1003881)

■ Dacia 1310 Berlină standard pentru export, an fabricaţie 1989 noiembrie, stare ireproşabilă. Preţ negociabil. Telefon 124921. (1003864)

■ Dacia 1310, an fabricaţie 1990, motor 1400. Preţ 16,2 milioane lei. Telefon 164776, după ora 16,00. (2317336)

■ **Dacia 1300, cu elemente de 1310, C.I., schimbat complet faţă în 1993, stare foarte bună de funcţionare. Preţ negociabil. Telefon 221733.**

■ Urgent, Dacia 1310, an fabricaţie 1989, sat Chicerea Tomeşti, familia Diaconu Ştefan. (192528)

■ Aro 10, foarte avantajos, negociabil. Telefon 111712. (0798668)

■ Dacia-"papuc" 1304, an fabricaţie 1995, 26 milioane lei, negociabil. Telefon 221291. (128132)

■ Dacia 1310, 5 trepte stare perfectă, rulaj mic cu radiocasetofon şi R.A.R. Telefon 232036; 259080, după amiază. (1003749)

■ Dacia 1410, an fabricaţie 1996. Telefon 094/514244. (1246518)

■ Daica 1300, motor - 1400, reparaţie capitală caroserie, antifonată, an fabricaţie 1976. Preţ 9 milioane lei. Telefon 259130. (1246915)

■ Dacia 1307 (5 locuri + ladă 1.500 kg capacitate) fabricată în 1996. Arată şi funcţionează ireproşabil. Dau factură deducere TVA. Telefon 094/615410. (1246918)

Autoturisme Import

■ **Vînd NISSAN SUNNY, 1,6 cmc, injecţie, catalizator, numere noi, 7800 DM, şi FIAT PANDA, decapotabil, consum 4 %, numere noi, 1.300 $. Tel. 094-522124 sau 034-112109.**

■ **Vînd NISSAN SUNNY, 1,6 cmc, injecţie, catalizator, numere noi, 7800 DM, şi FIAT PANDA, decapotabil, consum 4 %, numere noi, 1300 $. Tel. 094-522124 sau 034-112109.**

■ Vînd Opel Kadett GS1, an fabr. 1987, echipat sport, stare f. bună de funcţionare, preţ 28 mil. lei. Tel. 039/673743, 094-550804.

■ **Vînd RENAULT 18 - an fabricaţie 1981, motor = 1647 cmc, neomologat, pentru piese de schimb. Tel. 145824, după ora 16.00.**

■ **Vînd FIAT 1300 omologat, vopsea originală, tapiţerie piele, servo frînă. Preţ 11 milioane lei negociabil. Tel. 034-183757.**

■ Vînd VW. 1300 (broscuţă), nr. noi, carte identitate. Tel. 463288.

■ **Vînd Audi 80 Diesel, an fabricaţie 1989, preţ 8.500 DM, consum 6 l/ 100 km, înmatriculat persoană fizică. Tel. 034/13.62.18.**

■ Vînd direct sau în leasing Fiat Ducato 2,5 D autospecializată izotermă 1992, 6 locuri, posibil negociere. Tel. 036/464246, orele 13 - 18.

OFERTĂ SPECIALĂ

■ **Aducem la comandă maşini din Germania. Tel. 034-116713.**

■ **Vînd MERCEDES 410 Diesel, 1992, izotermă frig 140°C, 4,6 tone şi Audi 80, 1,8 bbenzină. Tel. 034-116713, 094584024.**

■ **Vînd camion MERCEDES 814, 7,5 tone şi BUS PEUGEOT J5 Diesel, 1994 (vamă achitată). Tel. 034-116713, 094-54024.**

■ **Vînd FORD ESCORT BREAK, neînscris, fabricat august 1996 cu EURO 2, 2 x AIRBAG, SRS, ABS, preţ negociabil 17.500 DM, 26.000 km şi numere germane valabile 1 an. Accept variante. Tel. 034-116068, mobil 094-527954.**

URGENT!

■ **FORD PROBE, fără vama achitată. Tel. 034-143719, 092-704931.**

■ Vînd FORD SIERA 2,0 IRS, '89-'90, motor competiţie DOHC 120 CP, injecţie electronică, catalizator, jante aluminiu R15, îmbunătăţiri, vopsea originală, gri-metalizat, impecabil, înmatriculat, septembrie '97, 5600 negociabil. Tel. 034-322119.

■ **Vînd autoutilitară Mercedes MB100D în perfectă stare de funcţionare, an de fabricaţie 1991. tel. 094-645318.**

■ **Vînd: MITSUBISHI PAJERO, 2,5 TURBO DIESEL, fabricaţie 1984, full options, preţ 21.300 dolari, tel. 092-211280.**

■ Vînd Toyota Corola, Opel Corsa sau cumpăr acte. Informaţii la telefon 030/245-306-Dumbrăveni

■ Ford Granada 1-7, 1981, neagră, eventual pentru piese schimb. Vînd acte. Telefon 035/317199 Vaslui. (192537)

■ Renault Trafic, an fabricaţie 1987, perfectă stare de funcţionare sau schimb cu Dacia plus diferenţă. Telefon 127089; 094538691. (1246702)

■ **Urgent vînd Mercedes 250 D, stare excepţională, înmatriculat, nerulat în România. Telefon 212770, după ora 16,00. (1003862)**

DIVERSE

■ Vînd IFRON - reparaţie capitală. Teleon 142 - Măicăneşti, Vrancea.

■ Vînd autocamion GAZ , 4,5 tone, 32.000 km. Preţ 55 milioane, negociabil. Telefon 094210700.

■ Vînd tractor U650, remorcă autoizotermă RABA, toate în stare perfectă. Telefon 094854086 sau 031/582174 (1.7)

■ Vînd tractor U445, RK, carte tehnică. Telefon 031/536043 (1.3)

■ Vînd W. Golf II, an fabricaţie 1985, stare impecabilă, neînmatriculat, preţ 2200 DM sau cumpăr acte. Relaţii la telefon 031/582633; 512233

OFERTĂ SPECIALĂ

■ **VÎND BUS-URI FORD TRANSIT (AUTOUTILITARE) DIESEL ŞI BENZINĂ, INTRODUSE RECENT ÎN ŢARĂ, CU TAXE VAMALE INCLUSE, PERSOANĂ FIZICĂ, PREŢURI ACCESIBILE. LANCIA DEBRA, TURBO DIESEL, KLIMĂ, ALARMĂ, GEAMURI ŞI ÎNCHIDERE ELECTRICE, CASETOFON AUTOREVERS SONY, RECENT ÎNMATRICULATĂ ÎN ŢARĂ, PREŢ 6.500 USD NEGOCIABIL. MAZDA 626, BENZINĂ, 1986, 5 PORTIERE (GERMANIA), NEÎNMATRICULATĂ ŞI MAZDA 626 ÎNMATRICULATĂ, PERSOANĂ FIZICĂ CU CARTE IDENTITATE ŞI NUMERE NOI 2.000 USD NEGOCIABIL ÎMPREUNĂ. MERCEDES 307 D CAMIONETĂ CU BASCULARE, NEÎNMATRICULATĂ, STARE IREPROŞABILĂ, 3.500 USD NEGOCIABIL. OLDSMOBILE (GENERAL MOTORS, SUA) CUPE, FULL-OPTION, NEÎNMATRICULATĂ, CU VAMA ACHITATĂ 2.000 USD. TEL. 094-602766.**

■ Vînd sau schimb Cam Mercedes 608, an fabr. 1986, CC 3782, cu Dacia-"papuc" (cu obloane) din '97-'98 + diferenţă sau variante, preţ 58 mil. lei negociabil. Tel. 039/679967.

■ Vînd Raba cisternă produse petroliere, RAR, nr. noi, preţ negociabil; cumpăr TIR marcă străină, după 1990. Tel. 039/618107; 092-362474.

■ **Vînd remorcă auto, arcuri duble, înmatriculată cu nr. nou, capacitate 1.000 kg. Preţ 4,5 milioane lei, negociabil. Tel. 034-264871 după ora 17.00.**

■ Autosan, an fabricaţie 1986, preţ 6,5 milioane lei, negociabil; motor motostivuitor, 2,5 milioane lei, negociabil şi piese gaz 63 (reductor + grup + cauciucrui) preţ 1,5 milioane lei, negociabil. Telefon 161941. (0798683)

■ Urgent, Raba Turbo Diesel 22 t şi Saviem. Telefon 033/631918; 094/516779. (1003868)

■ Tractor DT 445, reparaţie capitală. Relaţii la telefon 032/136334; 092/301299. (1003609)

PIESE

■ Vînd piese şi componente auto second - hand pentru: Ford, Mazda, BMW, Opel Audi, Golf, Mercedes, Renault, Mitsubishi, Peugeot. Tel. 036/311246, 092244769.

■ Motor Diesel de tip Saviem - nou, cutie viteză nouă, cardan de SRD, foarte bun, grupd de SRD cu planetară, cabină de tip SRD foarte bună, cauciucuri noi cu tot cu camere mărimea 900. Motor, caroserie lemn nouă, preţuri negociabile, pompe alimentare noi, pompă injecţie bună. Adresa: Comuna Golăieşti, judeţul Iaşi, familia Iftode Gheorghe. (1246699)

■ Motor 1,6 Diesel pentru W-Audi sau dezmembrez. Telefon 094/583841. (0798837)

■ **Piese-caroserie Opel Kadett 1,3, benzină, chiulasă Renault, benzină, piese motor Mitsubishi 1,2-1,4, piese motor Volkswagen 1,6 Diesel. Telefon 172098.**

■ **Piese diverse VW Passat 1995, avariat, inclusiv motor + CV. Telefon 032/216523, 01-8697122. (1246537)**

CUMPĂRĂRI

■ **Autoturism marcă străină, cu numere noi, carte de identitate, persoană fizică, unic proprietar, capacitate cilindrică pînă în 1.600 cmc, an fabricaţie după 1986, în stare perfectă de funcţionare, ofer 24 milioane lei; nu accept intermediari. Telefon 179585, după ora 16.**

URGENT

■ **Cumpăr maşină NISSAN -LAUREL 2.8 D SGL, avariată, pentru piese schimb, înmatriculată. Relaţii la tel. 034-113717.**

■ **Cumpăr acte pentru Ford Ascona Break, model '80-'81. Telefon 033/724053.**

CENTRE PRELUARE ANUNŢURI MICA PUBLICITATE - MONITORUL

FLORA - Tătăraşi

Oferă:
- carne, preparate din carne
- lactate, specialităţi, dulciuri
- pîine, produse de panificaţie
- băuturi alcoolice

Cele mai mici preţuri! Calitate garantată!

Program: luni-vineri 6.00-20.00; sîmbătă 7.00-15.30; duminică 8.00-14.00
Str. Vasile Lupu nr. 110, tel. 032/175094

ORIGINAL - Dacia

Oferă:
- preparate din carne
- lactate, dulciuri
- pîine, patiserie
- produse de cofetărie

Program: NON STOP
Str. Vitejilor, bl. 3SD8, tel. 032/250879

AVALLON MUSIC

vinde en-gros şi en detail:
- casete audio şi CD originale WARNER, BMG, SONY, POLYGRAM, EMI
- casete audio şi video NEÎNREGISTRATE TDK, SONY, RAKS, BASF, SAMSUNG
- aparatură electronică (5-10% comision)
- CD recordabile, diskete, soft
- XEROX 300/A4, 600/A3

PROGRAM: zilnic: 8⁰⁰-20⁰⁰, sîmbăta: 9⁰⁰-16⁰⁰ ,duminica: inchis
Tg. Cucu (blocul cu coloane), tel. 032/175838, 270718

VAMA VECHE - Gară

La intrarea în magazinul
SC SOMETCHIM SA (partea stîngă)

Magazin universal

Program: luni-vineri 8,00-16,00 sîmbătă 8,00-12.00
Situat la intersecţia dintre strada Gării şi Străpungerea Silvestru.

ARIO - Păcurari

comercializează:
- covoare, mochete, festonat covoare şi mochete
- confecţii blană şi piele naturală
- îmbrăcăminte
- stofe mobilă şi perdele

Produse de calitate cu plata în rate!

Program: zilnic 8.00-20.00; sîmbătă 9.00-17.00, duminică închis, luni 10.00-20.00
Bd. Păcurari 142, bl. 585, tel. 032/163928

E.M.I. - Bd. Independenţei

Comercializează:
- frigidere, lăzi şi vitrine frigorifice
- maşini de spălat, aragaze
- televizoare, produse electronice
- electrocasnice, electrice

Program: luni-vineri 8.00-19.00; sîmbătă 8.00-13.00; duminică închis
Bd. Independenţei, tel. 032/117530

C.M.V.- Podu de Piatră

Oferă:
- produse alimentare, dulciuri, băuturi alcoolice
- cosmetice
- instalaţii sanitare, căzi, aragaze

Bun gust şi calitate la preţuri atractive!

Program: luni-vineri 6.00-21.00; sîmbătă 7.00-21.00; duminică 8.00-13.00
Complex Podu de Piatră, tel. 032/135598

1001 Articole - Menaj - Podu Roş

S.C. METALO-CHIMICE S.A.
Magazinele C.130 şi C.131

Comercializează:
- obiecte de uz casnic
- veselă şi obiecte de menaj
- electrice şi electronice

Program: luni - vineri 8.00 - 20.00; sîmbătă 8.00 - 16.00

ELGINA - Alexandru cel Bun

CASĂ DE AMANET

Oferă:
- preparate din carne
- lactate, pîine, băuturi alcoolice
- zahăr, ulei, ouă, făină, dulciuri
- produse pentru curăţat şi uz casnic

Preţuri minime!

Program: luni-vineri 7.00-20.00; sîmbătă 7.00-14.00; duminică 8.00-14.00
Bd. Al. cel Bun nr. 44, tel. 032/152070

Oferta săptămînii: tehnică de calcul - birotică

Alege cea mai potrivita imprimanta pentru tine:

EPSON
Stylus COLOR 300
Stylus COLOR 600
PRET EXCEPTIONAL

QUARTZ MATRIX
Centru autorizat de distributie si service EPSON
Bd. Stefan cel Mare 10bis, Casa Modei, et. 2
Tel: 217248, 217258, Fax: 217262
qmatrix@quartzmatrix.ro

RomUS TRADING & DEVELOPMENT
RD computers
Calitate negru pe alb
Tel. 210.492

EPSON
Imprimante
scannere
consumabile
service

IBM Business Partner

Konica
Copiatoare
multifuncţionale
consumabile
service

Soluţii integrate pentru problemele Dvs. !

QUARTZ
Magazinul Quartz, bd. Independenţei Y1-Y2,
tel.: 032/216412, 216413, 146152; fax: 032/216412 mobil: 094-545026
US UNITRADE SYSTEMS

SPRiNT COMPUTERS
Oferte speciale World Cup 1998
your password for tomorrow

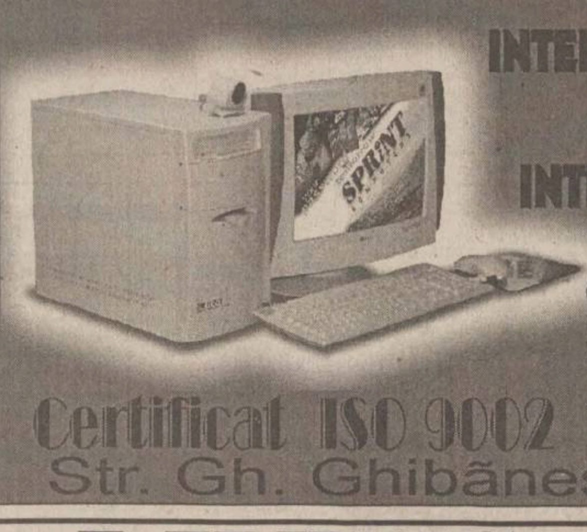

INTEL PENTIUM 166/200/233MMX
499/549/599$
INTEL PENTIUM II 233/300Mhz - 899/1149$
Monitoare (numai cu sisteme WorldCup în limita stocului)
GOLDSTAR 14" - 139$ PHILIPS 104B, 14" - 164$
SAMSUNG 15" - 182$ PROVIEW 17" - 299$
LG Studioworks 17" - 499$
Pret fara TVA. BONUS
Certificat ISO 9002
Str. Gh. Ghibănescu nr.1 Tel: 032/ 211.381

Universal RX
Proiectare, execuţie, service
REŢELE CALCULATOARE
CABLARE STRUCTURATĂ
Microsoft Authorized Dealer — software personal calificat
Canon Official Dealer — imprimante jet si laser, copiatoare, faxuri
Hewlett Packard Authorized Reseller — imprimante jet si laser, consumabile, plottere
SALIENT Master V.A.R. — calculatoare Pentium MMX, 6x86 M2, Pentium PRO, K6, Pentium II
Vânzări în RATE !
Str. Grigore Ureche nr. 3, Tel / Fax: 212 660, 217 254

OMNIUM
Tel: 145993-magazin, 216528-fax, 213027-sediu E-Mail: omnium\mail.dntis.ro
CALCULATOARE • COMPONENTE • IMPRIMANTE • COPIATOARE • COMPONENTE MULTIMEDIA • SOFTWARE
CEA MAI BUNĂ OFERTĂ A ANULUI !!!
(De pînă acum ...)
SUNATI - NE PENTRU A AFLA *NOILE* PRETURI !!!

le modèle
Sf. Lazăr nr. 53
Tel./fax 239003
calculatoare
imprimante
reţele
faxuri
copiatoare
aparatură foto
Ultra PRO Canon
Hewlett Packard IBM
Seikosha EPSON
POSIBILITATE DE PLATĂ ÎN RATE FĂRĂ DOBÂNDĂ!

SERCOM
Vrei un Pentium?
4.690.000!!!
TVA inclus
ĂSTA-I PREŢUL!
Tel: 231001, 239396, 122589
B-dul N. Iorga, nr.46

LIVIUS
Microsoft Certified Dealer

În lumea calculatoarelor aveţi nevoie de un prieten !
LIVIUS Iaşi, str. Fătu nr. 1A, tel/fax: 032 - 11.22.21, 11.59.22, http://www.livius.ro, e-mail: livius@livius.ro

AVICENA COMPUTERS
Facilităţi de plată în RATE şi LEASING
Inscripţionări CD
Execuţie reţele cu echipamente de brandname: 3Com Bay Networks
Distribuitor autorizat: TARGA LEXMARK
IASI, Bd. Stefan cel Mare nr. 10 E-mail:avicena@mail.dntis.ro, http://home.dntis.ro/~avicena/
TEL:032-217961 FAX: 032-213047 GSM: 092-371107

dtk ACE COMPUTERS
Importator & distribuitor autorizat DTK Computer
Distribuitor DTK Computer
Canon
Hewlett Packard Authorized Reseller
Microsoft Certified Dealer
EPSON
Iaşi, str. Grigore Ureche, bl. W. Mărăcineanu
tel./fax 032/213122, 213130

INFOSERVICE
"AGER" ⟹ ISO 9002

IBM 233 MMX 6x86	5.500.000 LEI
PENTIUM 200 MMX	5.860.000 LEI
PENTIUM 233 MMX	6.200.000 LEI
PENTIUM II 233 MMX	7.900.000 LEI

Mb VX PRO II MMX, HDD 2.1 Gb, 16 Mb EDO RAM, Video Card 1 Mb, Monitor 14" Digital
IMPRIMANTE, Canon, Seikosha, HP
"CONTGEN" Program performant de contabilitate
COPIATOARE MINOLTA Second Hand
PRETURILE INCLUD TVA
PLATA IN RATE
10% avans 12, 24 rate prin BANCA
$$ Nou pentru Societati Comerciale - 40% avans si 3 rate lunare, fara dobinda
Bd. COPOU nr. 4 Tel./Fax: 211745/144718

XEROX THE DOCUMENT COMPANY
☑ copiatoare alb-negru şi color
☑ sisteme de copiat planşe
☑ plottere, imprimante
☑ faxuri, maşini de scris electronice
☑ consumabile şi piese de schimb
☑ service în garanţie şi postgaranţie
☑ service total

GIROS COMPANY
Iaşi, Str. I. C. Bratianu 20-22
☎ 032/210.872

SYSCAD Tel. 032 213785 Fax 032 217166
Calculatoare TARGA - 3 ani garantie
Consumabile pentru imprimante
Accesorii pentru Calculatoare
Mobile Rack for HDD = 160.000
*Filtru monitor =54.000 * CD Blank =22.000*

REL COMPUTER
Distribuitor autorizat
LG EPSON LANIER
Calculatoare, imprimante, copiatoare
Case de marcat , cîntare electronice, consumabile
Iaşi, Şos. Arcu nr. 12, Bl. Z18, tel./fax 032-214190

TONER ZACH & SON
piese de schimb // service pentru imprimante jet sau laser
RATE! hîrtie pentru copiator şi imprimantă, calc A4/A3
Copiator OCE 2075 A4/A3, 22 copii/minut, ZOOM 6.500.000 (TVA inclus)
21.98.85
14.58.22
21.16.17

ZACH & SON 219885 145822 211617

Pentium 200 MMX	4.450.000 lei
Pentium 233 MMX	4.750.000 lei
Monitor 14" SVGA color	1.550.000 lei
Imprimantă Seikosha SP 2400, A4, 9 ace	2.350.000 lei
Imprimantă Olivetti JP - 190, A4, color	2.150.000 lei

Preţurile includ TVA.
Sistemul include: Minitower Case 200 W, HDD 2,8Mb VX Pro 256 K, 16 Mb RAM, FDD 3,5" 1,44 Mb ALPS, Video Card 1 Mb SIS, Cooler, Tastatura Win 95, Mouse.

• CALCULATOARE
• IMPRIMANTE
• CONSUMABILE
în RATE şi LEASING

elcom INTERNATIONAL
societate ROMÂNO-GERMANĂ
dealer EPSON
Iaşi, str. C. Negri nr. 4, tel. 032 / 217233, 217903
Noi sintem solutia optima pentru dvs. !
6x86 166 Mx
5.244.000
(TVA Inclus)

Pierderi

■ Carnet de sănătate pe numele Zaharia Vasilică. Îl declar nul. (1246934)

■ Legitimație de student pe numele Epuraș Maria-Luiza. O declar nulă

■ Sustras chitanțier cod 14-4-1 cu seria: 455051 - 455100 purtînd sigiliul/SC TEOFARM SA Iași, J22-512-93 România. Chitanțele emise cu această serie se declară nule.

■ Autorizație 224022123/6.04.1995 pe numele Ghiocel Acatrinei. O declar nulă. (1246706)

■ Legitimație de călătorie pe numele Bocănet Constantin Traian. O declar nulă. (1246945)

■ Legitimație serviciu pe numele Mihai Brosteanu. O declar nulă. (1246707)

■ S.C. COMROM CLIP SRL anunță pierderea CF 5684104. Se declară nul.

■ Buletin de indentitate pe numele Rusu Gheorghe. Îl declar nul. (1003904)

■ Certificat de acționar nr. 11224190 la S.C. COMTEX S.A. Iași pe numele Matran V. Elena, din comuna Tătărăni, județul Vaslui. Îl declar nul. (1246004)

■ Carnet de sănătate pe numele Ștefan Oana Aurelia. Îl declar nul. (1246693)

■ Legitimație de călătorie pe numele Tătaru Carmen Monica. O declar nulă. (1246688)

■ Legitimație de călătorie pe numele Grădinaru Narcis-Adrian. O declar nulă.

AGENDA AUTO

CASTROL
BOSCH
MICHELIN
DUNLOP
GOODYEAR
SACHS

INFOTEC SRL
luni - vineri 9,00 - 18,00
sîmbătă 9,00 - 14,00
Str. Împăcării nr. 35, bl. 919
☎ 221405, 226898

SIX SRL
- vopsele STANDOX
luni - vineri 9,00 - 18,00
sîmbătă 9,00 - 12,00
Străpungere Ștefan cel Mare nr. 3
☎ 117557

Ulei HEXOL - Canada

CONSULTANȚĂ GRATUITĂ
RUEDAS
NOU!
DAEWOO, CIELO/ESPERO
- amortizoare MONROE
- bujii, filtre, curele
- plăcuțe frînă, elem. direcție, ulei
MONROE amortizoare
BOSCH
luni-vineri: 9.00-18.00
sîmbăta: 9.00-16.00
duminica: 9.00-14.00
Str. Armeană nr. 5, tel. 112239

AUTO RICAMBI
• Importator piese auto
luni - vineri: 9,00 - 18,00
sîmbătă: 9,00 - 14,00
IAȘI, Piata CUG (magazin), ☎/FAX 225151
Bacău, str. 9 Mai nr. 29, ☎ 034 / 170819
Suceava, str. Simion Florca, ☎ 030 / 216416

GARANTIE PE VIATA!
• SISTEME DE ALARMA
MAAT, FBI, UNGO - SUA
• SUDARI PARBRIZE
-5%
Păcurari 92 (incinta Transmixt) ☎ 259.690

BOGE
QH
febi bilstein
Æ ENGINE PARTS
GLASER
Amortizoare, arcuri, bucșe
SC VIBOL SRL
luni-vineri: 9.00-18.00,
sîmbătă: 9.00-14.00
IAȘI, str. Uzinei 32, tel./fax: 032-115.830
BACĂU, cartier TIC-TAC, tel. 034/110.829
mobil 094/514.700
Livrare în 48 ore
GLO
Lipmesa
Amortizoare
ARAL
Transport marfă FORD CARGO 5t
mobil 094/514.701

Motor PIESE AUTO
Toată gama de piese și accesorii auto.
Piese auto import din stoc și la comandă.
OFERTA SĂPTĂMÎNII:
Ulei LIQUI MOLY - 70.000 lei/5 l (TVA inclus) (Dacia, Oltcit)
Plăcuțe frînă CIELO - 130.000 lei (TVA inclus)
Program zilnic: 8.00 - 18.00
sîmbătă: 8.00-13.00
Str. Armeană nr. 22; ☎ 211128, Tel./fax: 210981

PARBRIZE
A.G.E.R. SERVICE
AUTO GLASS EXPRES ROMANIA SERVICE
• Geamuri import vest pentru toate tipurile de autovehicule (și en gros), asigurăm și montaj
Str. Niciman nr. 2 ☎ 219298
Ofertă specială: parbrize Dacia și Cielo

SC SANDU ET Co TORO snc
Magazin piese auto ROMÂNEȘTI și IMPORT
luni - vineri: 8.30 - 18.00
sîmbătă: 8.30 - 14.00
Bd. Tudor Vladimirescu 303 (Podu de Fier)
tel: 092.319.078

Carrier
LUBRIFIANȚI
pentru motoare transmisii, hidraulice și industriale la flacoane și butoaie de 23, 60, 216 litri.
importator și distribuitor
impar auto iasi
Str. Ștefan cel Mare 8
(în clădirea ATCOM)
tel.032/219470 fax:142680

AMRS
• Amortizoare SACHS
luni - vineri 9,00 - 19,00
sîmbătă 9,00-14,00
Str. Păcurari nr. 78
☎ 032/214150

INTERNATIONAL COMPLEX SERVICE
Dealer DAEWOO
vă oferă:
autoturisme DAEWOO, piese de schimb, accesorii auto, carburanți, lubrifianți, consignație autoturisme:
• reparații în garanție și postgaranție, întrețineri periodice pentru DAEWOO și OLTCIT
• INSPECȚII TEHNICE PERIODICE PENTRU TOATE TIPURILE DE AUTOTURISME
Calea Chișinăului nr. 45, tel. 137620, fax: 233296
Iternet - http://home.dntis.ro/Îscicssa/index.html

MOLDO INTERTOUR
TRANSPORT MARFĂ și PERSOANE
intern și internațional
RAPID și AVANTAJOS!
Tel./fax: 032-211.732, 211.730

SC GRĂDINARIU IMP. EXP. SRL

Splaiul Independenței (Tîrgul de mașini)
Benzinării
OMEGA
SHELL
MOBIL
MIHAI BRAVU
Perju Curcaneul
Calea Vitan

IMPORTATOR DIRECT
GERMANIA ȘI UNGARIA
Vinde en gross și en detail piese pentru:
IFA, ROBUR, LIAZ, BARKAS, WARTBURG, TRABANT
Tel.:01-3234027; 01-6391307, Fax: 01-2222164
Mobil: 094-561.803

TOFAN GRUP
luni - vineri 8,00 - 16,00
Șos. Păcurari nr. 92
în incinta TRANSMIXT SA (AUTOBAZA 2)
☎ 032/154.343

S.C. GIRUS vă oferă:
OXIGEN
îmbuteliat în tuburi - 48000 lei/tub
reduceri 10-20% comenzi mari
transport asigurat
Tel. 270801, 094/626488

anvelope autocamioane **Taurus**
Member of Michelin Group
3 ANI garanție
impar auto iasi
Tel.032/219470 Fax:142680
impar auto bacau
Tel.034/135121 Fax:117310
În colaborare cu SC TAXICOM SA Iași
Calitate la prețuri accesibile !

☎ TELEFOANE UTILE

☎ SALVARE: 961
☎ POMPIERI: 981
Pascani: 981, 761774
☎ POLITIE:
Inspectoratul Judetean Centrala 140720;
Dispecerat 146666; Municipiu Centrala 140020
Dispecerat 146840/955
Ofiter de serviciu 146850;
Serviciul Circulatie - 140070.
☎ SERVICII MEDICALE MOBILE CORPO-SAN (asistentă medicală non-stop de urgentă la domiciliu): 113130
☎ PROTECTIA MUNCII.: 116139
☎ ASOCIATIA ROMÂNĂ ANTI-SIDA, HOTLINE SIDA: 210024
☎ AGENTIA C.F.R.: 147673
☎ INFORMATII GARĂ: 146333
☎ AUTOGARĂ: 146587
☎ TAXICOM, dispecerat: 953, 146593
☎ GO-TAXI, dispecerat: 279444
☎ TAXI ROMARIS, dispecerat: 215555, 222222
☎ TAXI LYON TRANZ, dispecerat: 214214
☎ AGENTIA TAROM: 115239
☎ INFORMATII AEROPORT: 174058;271590
☎ STATII PECO: Bas Ceaus - 176865; Aurel Vlaicu - 175872; Bucium - 132891; Crisan - 112182; Păcurari - 164142; Sărărie - 147480.
☎ A.C.R. - informatii utile: 112345, 130177.
☎ DISPECERATE: R.A. Gaz-Metan - 928; 141737; R.A. Apă-Canal - 214271 (centrala - 215410; robot - 219227); Renel - 147070, deranjamente - 929; Termoficare - 141956; R.A. Locuinta - 112434; Telefoane - Deranjamente - 921;
☎ GARDA FINANCIARĂ: 114065, 12427.
☎ ADMINISTRATIA FINANCIARĂ: 143030
☎ TRIBUNAL: 146300
☎ PROCURATURĂ: 212566
☎ CAMERA DE COMERT: 117757
☎ CENTRUL MILITAR JUDETEAN: 146370
☎ STATUL MAJOR JUDETEAN DE APĂRARE CIVILĂ: 214470
☎ HOTELURI: Moldova - 142225; Traian - 143330; Unirea - 142110; Continental - 114320; Sport - 232800; Orizont - 112700
☎ POLICLINICA CU PLATĂ: triaj informatii - 117244
☎ OFICIUL JUDETEAN PENTRU PROTECTIA CONSUMATORILOR: 145392.
☎ AGENTIA DE PROTECTIA MEDIULUI: 214357
☎ LABORATOR ANALIZE - "PRO FAMILIA": 230431
☎ FUNDATIA PENTRU PROTECTIA ANIMALELOR "SALVANIM" - anunturi pierderi/găsiri animale: 212184
☎ INSPECTORATUL DE SĂNĂTATE PUBLICĂ: 210910
☎ Vama Nicolina - 142817
☎ Punct vamal Of. Postal 13 - 113093
☎ Directia Regională Vamală Iași - 127779; 130154

Mulțumiri

■ De ziua Poliției, conducerea Facultății de Electrotehnică și colectivul secretariatului facultății mulțumesc pe această cale Poliției Municipiului Iași și în mod special membrilor Biroului pentru Centrul Universitar, care, într-un interval de timp foarte scurt, au depistat cu mult profesionalism și solicitudine pe autorul furtului săvîrșit în noaptea de 4 spre 5 iunie 1998. Menționăm că obiectele furate au fost recuperate în totalitate. Decan prof.dr ing. Mihai Crețu. (1246691)

Aniversări

■ LA ANIVERSAREA ZILEI DE NAȘTERE, COLECTIVUL SC "AUTO-POPA" SRL UREAZĂ COLEGEI LOR - RĂZLEȚ MARIA UN CĂLDUROS "LA MULȚI ANI!" CU SĂNĂTATE ȘI NOROC. (1246943)

■ Lui PAUL-EMANUEL TÂRNOVANU (Broscuță) îi urează, la împlinirea celor 5 anișori, o copilărie fericită, plină de iubirea celor dragi, Paul, Cristina, bunicii, frățiorul - Răzvan, Francisc și Lăcrămioara. "La mulți ani!"

Matrimoniale

■ 30/1,80/80, simpatic, inteligent, stabilit în Vest, vreau să întîlnesc fata de vis, frumoasă, sinceră, pînă în 22 ani. Telefon 00436642721653 sau CP 135, OP 4 Suceava

Licitații

■ În conformitate cu H.G. nr. 55/1998, S.C. IASITEX S.A. organizează licitație publică deschisă cu strigare în data de 15.07.1998, cu reluare în 21.07.1998, pentru vînzarea de hale industriale, dezafectate de mijloace fixe, situate în Iași, str. Vasile Lupu nr. 78. Informații suplimentare la telefon 032/136760, interior 190.

■ FUNDAȚIA "MIHAI VITEAZUL" organizează la sediul Direcției de Administrare a Fondului Imobiliar de Stat, din strada Smîrdan nr. 5, în ziua de 23.07.1998, ora 10,00, licitație publică pentru închirierea spațiilor cu altă destinație decît locuință, din fondul locativ de stat, aflate la adresele: 1. Str. Arcu nr. 5, parter: S utilă - 20,00 mp; 2. Str. Arcu nr. 5, parter: S utilă - 12,00 mp; 3. Splai Bahlui nr. 22, parter: S utilă - 81,90 mp, S dependințe - 83,54 mp; 4. Splai Bahlui nr. 22, parter: S utilă - 62,30 mp, S dependințe - 64,52 mp; 5. Splai Bahlui nr. 22, parter: S teren amenajat - 100 mp; 6. Splai Bahlui nr. 22, parter: S teren amenajat - 73,55 mp; 7. Bdul Tudor Vladimirescu nr. 38, parter: S utilă - 54,20 mp, S dependințe - 48,24 mp; 8. Bdul Tudor Vladimirescu nr. 38, parter: S utilă - 48,42 mp, S dependințe - 68,25 mp; 9. Bdul Tudor Vladimirescu nr. 38, parter: S utilă - 67,50 mp, S dependințe - 15,50 mp. Date tehnice, juridice, condiții de participare aflați la sediul din str. Smîrdan nr. 5.

■ STAȚIUNEA DE CERCETARE SFECLĂ DE ZAHĂR ROMAN, str. Fabricii nr.4, vinde prin licitație: - combină recoltat cereale C14; - ARO 243; - IFRON 204 D; - tractor U 445 DT; - remorcă ARO monoax; - mașină modelat lung pîine; - cernător făină des. Licitația va avea loc în data de 20 iulie a.c., orele 9.00, la sediul unității. Relații la telefon 033/731338.

■ Judecătoria Iași vinde la licitație publică în data de 10.07.1998, ora 12,00 (dosar 22407/1997), apartament 2 camere, strada Orientului nr. 33, bloc 834, scara C, et. 3, ap. 12 Iași. Informații la Judecătoria Iași sau la Banca "Dacia Felix", telefon 032/142526, 145630 - Sucursala Iași. (192970)

■ SC LACTIS S.A., cu sediul în Bd. Metalurgie nr. 8, vinde la licitație mijloace fixe (clădiri) aparținînd centrelor de răcire Popești, Tg. Frumos, Mogoșești-Siret, Hălăucești, Prisecani, precum și fermele zootehnice din patrimoniul societății. Licitația va avea loc la data de 27 iulie 1998, ora 10,00, la sediul societății. În caz de neadjudecare se va organiza o altă licitație, la 3 august 1998. Alte relații privind activele se obțin la sediul societății sau la telefon 032/132555 int. 59.

AGENDA BENZINĂRII

NOU!
Anvelopele
MATADOR, DEBICA GOODYEAR
de o calitate europeană, la un preț românesc!
Se distribuie la toate unitățile și depozitele PECO
Tel: 142780; 210088
Fax: 210013; 210001
PRIETENUL MAȘINII TALE

CASA comercializează prin benzinăria din șoseaua Iași-Ciurea:
○ benzină PREMIUM ○ motorină
○ uleiuri: motor, transmisie, amestec ptr. motoare în 2 timpi
○ apă distilată, lichid de frînă, lichid antigel
Program: 7⁰⁰-21⁰⁰
☎ 123500 int. 508

COMPETROL
Vă oferă produse "PETROBRAZI" prin benzinăriile:
• Podul de Piatră (Splai Bahlui) ☎ /fax: 032/112240
• Șos. Păcurari
• B-dul N. Iorga

☎ TELEFOANE UTILE: FARMACII

FARMACIA MELISSA - MONTERO, PODU ROȘ
Str. Nicolina nr. 2, bl. C7, telefon: 234099
zilnic 8.00 - 20.00, sîmbătă și duminică: 8.00 - 18.00
Comercializează:
- medicamente indigene și import
- gama de vaccinuri produse de Institutul Cantacuzino Iași și București
- tehnică medicală
- produse pentru hrana și îngrijirea copilului
- produse parafarmaceutice

• FARMACIA SF. LAZĂR
zilnic : 8.00 - 20.00
sîmbăta : 8.00 - 14.00
duminica : 8.00 - 14.00
☎ 230.153

• ANDA FARM
Șos. Păcurari, bl. 474
zilnic : 8.00 - 20.00
sîmbăta : 8.00 - 16.00
duminica : 9.00 - 13.00
☎ 252.254

• ALDAMED - TEHNICĂ MEDICALĂ
(comercializează aparatură și instrumentar medical)
Str. V. Alecsandri nr. 1
zilnic : 8.00 - 20.00
sîmbăta : 8.00 - 15.00
duminică: închis
☎ 215.500

• ALSOC - FARMAVITA
Sf. Andrei 4
(lîngă Biserica Sf. Andrei)
zilnic: 9.00-19.00
sîmbăta: 9.00-14.00
duminica: 9.00-14.00
☎ 112043

• A.T.I.- PULS
Șos. Națională 194, bl. D
zilnic : 8.00 - 20.30
sîmbăta :8.00 - 20.00
duminica : 9.00 - 18.00
☎ 233.242, 233.223

• AVICENNA
Str. Ștefan cel Mare nr. 10, bl. B2, sc. B
zilnic : 9.00 - 21.00
sîmbăta :9.00 - 14.00
duminica : închis
☎ 213.047

• BABY FARM
Str. V. Lupu 70-74
zilnic : 8.00 - 20.00
duminică: 9.00 - 13.00
☎ 271.357

• BEST FLORA
Str. Vasile Lupu 108
zilnic: 8.00 - 20.00
duminica: 8.00 - 14.00
☎ 271.962

• EUROPHARM
Str. Cerna 1 (Mircea cel Bătrîn)
zilnic : 8.00 - 20.00
sîmbăta : 8.00 - 14.00
duminică: 8.00 -14.00
☎ 224.109

• FARMACIA 4
Bd. Ștefan cel Mare 3
zilnic : 7.30 - 19.30
sîmbăta : 8.30 - 13.30
☎ 142.020

• FARMACIA GHIȚUN
Str. Cuza Vodă 27
zilnic : 7.00 - 20.30
sîmbăta : 8.00 - 15.00
☎ 147.077, 231.876

• FARMA LIV
Str. Nicolina nr. 11, bl. A5
zilnic: 8.00 - 20.00
sîmbăta: 8.00 - 20.00
duminica: 8.00 - 14.00
☎ 231.197

• GABRIELA FARM
Str. Păcurari, bl. 582
zilnic: 8.00 - 20.00
sîmbăta: 8.00 - 14.00
duminica: 8.00 - 14.00
☎ 140.616, 122.827

• GABRIELA FARM
Str. Gavril Muzicescu nr.6
(lîngă Telefoane)
zilnic: 8.00 - 20.00
sîmbăta: 8.00 - 14.00
duminica: 8.00 - 14.00
☎ 216.507

• IRIS PHYTOPHARMA
Bd. Copou nr. 3
luni-vineri : 7.15 - 20.00
sîmbăta : 9.00 - 18.00
duminică: 9.00 -18.00
☎ 219.296

• FARMACIA PROFARM
str. Carpați nr. 17
(lîngă Posta din Nicolina)
zilnic: 8.00 - 20.00
duminică: 8.00 - 13.00
☎/fax 224.952

• REMEDIA
Str. Gării 30
zilnic : 7.30 - 20.00
sîmbăta : 8.00 - 14.00
duminica : 8.00 - 14.00
☎ 146.325

• SALVIA
Cuza Vodă 1
zilnic : 7.30 - 20.30
duminică : 8.30 - 14.00
☎ 210.340

• SEMIS
Str. Străpungere Silvestru 7
zilnic : 8.00 - 20.00
duminică: 8.00 - 14.00
☎ 210.542

• TAIFARM 93
Str. Dimineții, bl. 774 (Frumoasa)
zilnic: 8.00 - 20.00
sîmbăta: 9.00 - 13.00
duminica: 9.00 - 13.00
☎ /FAX 216.138

• TEOFARM
Bd. Tutora 2 (Calea Chișinăului 2)
zilnic : 8.00 - 20.00
duminică: închis
☎ 231.118

• TEHNIS M.K.S.
str. Vasile Lupu nr. 17
(intersecția Bucșinescu)
luni-sîmbătă: 8.00 - 20.00
duminică: 9.00 - 17.00
☎ 272.180

• FARMACIA UNIVERSITARĂ
Bd. Independenței
Facultatea de Farmacie
U.M.F. parter (Rotonda)
zilnic: 7.30 - 18.00
sîmbătă: închis
☎ 116.104 int. 33

• FARMACIA NR. 1
B-dul Dacia nr. 32
zilnic: 8.00 - 16.00
sîmbăta: închis
☎ 153.498

• FARMACIA NR. 2
Piața Unirii 3
zilnic: 7.00 - 20.00 - 7.00
sîmbăta: program permanent
duminica: program permanent
Farmacie cu gardă
☎ 116.029

• FARMACIA NR. 7
Str. Socola 9, bl. E.1
zilnic: 7.00 - 20.00
sîmbăta: 8.00 - 14.00
☎ 132.293

• FARMACIA NR. 9
Str. Sălciilor, bl. 828 Nicolina II
zilnic: 7.00 - 20.00
sîmbăta: 8.00 - 14.00
☎ 122.782

• FARMACIA NR. 11
Str. Vasile Lupu 160, bl. G.3
zilnic: 7.00 - 20.00
sîmbăta: 8.00 - 14.00
☎ 175.457

• FARMACIA NR. 15
Bd. Independenței 23
zilnic: 7.00 - 20.00
sîmbăta: 8.00 - 14.00
☎ 116.408

• FARMACIA NR. 50
Str. Vasile Lupu 8, bloc D.3
zilnic: 7.00 - 20.00
sîmbăta: 8.00 - 14.00
☎ 172.867

• FARMACIA NR. 86
Str. Măgurii 4, Nicolina II
zilnic: 7.00 - 20.00
sîmbăta: 8.00 - 14.00
☎ 122.459

• FARMACIA NR. 14 PAȘCANI
Str. Ștefan cel Mare nr. 118, bl. A4
zilnic: 8.00 - 20.00
sîmbăta: 8.00 - 13.00
duminică: 8.00 - 13.00
☎ 164.059

• POGRANA SRL
STOMATOLOGIE; TEHNICĂ MEDICALĂ
str. Piața Voievozilor nr. 19
Alexandru cel Bun
(vis-a-vis de cinema Dacia)
Program: 9.00 -17.00
☎ 156.322, 092-700.514, 092-358.552

MATER OPTICA - cel mai modern centru de oftalmologie și optică medicală din România

• Consultații oftalmologice și optică medicală la nivel european
• Prescripții lentile de contact
• Măsurarea presiunii intraoculare cu aplanotonometru elvețian HAAG-STREIT

Bd. Independenței nr. 10
tel. 214072

Medici care asigură consultații:
Prof. dr. S. BUIUC
Medic primar dr. G. BEȘCHEA
Medic primar dr. G. DIMITRIU
Medic primar dr. G. MACOVEI
Medic specialist dr. C. ANDRON
Medic specialist dr. M. BREDEȚEAN
Medic specialist dr. M. DOGARU
Medic specialist dr. D. PETRARU
Medic specialist dr. G. TODOSI

SERVICII MEDICALE

• MEDICAL TEST LABORATOR ANALIZE MEDICALE
(peste 200 tipuri de analize cu aparatură și reactivi import: SUA, Germania, Franța etc.)
-hematologie, biochimie, imunologie, parazitologie, microbiologie, din care MARKERI TUMORALI, ENDOCRINI, INFECȚIOȘI, RISC CORONARIAN etc. zilnic:7.00-19.00
Bd.N.Iorga 6, bl. 903A
(vis-à-vis de Gara Nicolina)
☎ 230774

• PRIMA
Cabinete medicale
• STOMATOLOGIE - Dr. Vasile Crivoi
Tehnicieni: Nicolae Niculescu, Sorin Ruxandra
• MEDICINĂ GENERALĂ
Dr. Petre Crivoi - medic de familie
- EKG computerizat Microsoft
- Glicemie instant
Str. Ciurchi 109
☎ 175.380

ASTĂZI NOI SUNTEM DE GARDĂ!

• Cabinet de oftalmologie și optică medicală
SC MEDOPTICA SRL str. Arcu nr. 1, bl. TAROM, sc. A (la ieșirea din Cinema "Victoria")
- Consultații, tratamente oftalmologice și optică medicală
- Prescripții lentile de contact CIBA - Vision (inclusiv lentile de contact estetice)
Medici care asigură consultații:
Dr. Anghel Kreolla
Dr. Pepelea Lucia
Dr. Scînteie Mira
Dr. Romanescu Carmen
Dr. Tarasi Carmen
Dr. Dimofte Doina
Dr. Rusu Valeriu
Dr. Constantin Cătălin
Program:
luni - vineri: 9.00 - 19.00
sîmbătă: 10.00 - 14.00
Pentru programări și informații sunați la ☎ 225423

• POLICLINICA "SĂNĂTATEA 2000"
DR. CONSTANTIN IORDACHE
medic primar pediatru și medic specialist cardiologie acordă consultații la domiciliul copiilor sau la Policlinica "Sănătatea 2000", din str. Lăpușneanu 7A.
☎ 214001-acasă
214002-policlinică
094/507780-mobil

• DR. BUDEANU DOINA
medic specialist psihiatru consultații, tratament medicamentos, psihoterapie, somatoterapie, relaxare.
Policlinica Sănătatea 2000
Str. Lăpușneanu 7A
☎ 214002

• PRO FAMILIA
Laborator analize medicale
efectuează orice investigație de laborator, executate de profesori universitari
Str. Țuțora 11C, sc. D
Program: :zilnic: 7.00-18.00
sîmbăta și duminica: 9.00-11.00
☎230.431

• CENTRUL MEDICAL "IRIS"
Coordonator:
Dr. IVONA LUPAȘCU
Ecograf cu Doppler color computerizat
• obstetrică - ginecologie
• cardiologie
• urologie
Consultații și ecografii
• ecografie generală
• medicină generală, acupunctură
• psihiatrie
Bd. Copou 38, bl. A4, sc. A, ap.1
Programări zilnic: 11.00 - 18.00
sîmbătă: 7.30 - 17.30
☎ 213793

• CABINET PARTICULAR DE OBSTETRICĂ ȘI GINECOLOGIE "ECHOMED"
■ ECHOGRAFII: diagnostic de sarcină, depistarea sexului fetal, afecțiuni ale sînului, abdomino-pelvine.
■ Chiuretaje uterine pentru întreruperea cursului sarcinii și control post-chiuretaj
■ Tratamente pentru sterilitate (feminină și masculină)
■ Teste pentru sarcină (3 minute)
■ Contracepție orală și montări sterilete
■ Colposcopii.
■ Cauterizări - biopsii uterine și de col.
Consultații asigurate de profesori universitari și medici specialiști de înaltă competență profesională.
Șos. Păcurari nr. 4, corp anexă la bl.590A (vis-a-vis de Oficiul PTTR)
☎251927 (fax) ; 018-613.388
PROGRAM:
Luni-Vineri:11.30-18.30
Sîmbătă: 9.00-14.00
Duminică: 12.00-18.00

• Servicii medicale mobile CORPO SAN
- consultații medicale adulți și copii, la domiciliul pacientului, în regim de maximă urgență;
- asigură electrocardiograme la domiciliul bolnavului cu aparatură medicală performantă;
- echipajul medical poate fi apelat direct la telefonul mobil 092.376.370;
Apelați NON STOP CORPO SAN,
tel.mobil 092.376.370
☎113130
Sănătatea este bunul nostru cel mai de preț!

• CABINET STOMATOLOGIC DENTAPRO
DR. LUCIAN TEOFĂNESCU
Str. Rafael 4 (Sărărie, vizavi de Lic. Economic 1):
- consultații GRATUITE;
- refacerea zîmbetului plăcut cu materiale cu aspect identic cu dinții naturali;
- nopți liniștite, fără grija durerilor de dinți.
Programează-te ACUM la:
☎ 115521

• CABINETE MEDICALE VARARU - "CASTEL"
■ GINECOLOGIE: conf. dr. Anton Cristina, medic primar dr. Cărăuleanu Magda, medic primar dr. Nicoară Viorica, dr. Ciupilan Irina, dr. Ene Simona
■ ENDOCRINOLOGIE: conf. dr. Mogoș Voichița
■ PSIHOLOGIE: psiholog Lupu Adriana
■ CHIRURGIE: dr. Pădureanu Sergiu
Medic coordonator: dr. Vararu Diodor
Bd. Al. cel Bun 8, bl. 1205
☎ 214318, 158982.

• POLICLINICILE "MEDISAN"
■ MEDISAN 2:
Balneologie, boli interne, cardiologie, chirurgie, dermatologie, homeopatie, medicină generală, neurologie, obstetrică - ginecologie, O.R.L., psihiatrie, psihologie, reumatologie, urologie, fizioterapie, endocrinologie, hematologie
■ LABORATOR ANALIZE MEDICALE (mai ales boli parazitare din sînge, secreții și fecale)
■ Consultații asistate psihoenergetică, diagnoză și clarviziune cu Valentina Gîrlea.
■ Dermatochirurgie, scoaterea definitivă a firelor de păr de pe față.
■ Tratamente diverse, terapii alternative, homeopate, bioenergie, tehnica REIKI, presopunctură, reflexoterapie.
Str. Sf. Lazăr 49, et 2 (Tipografia Dosoftei)
zilnic: 9.00 - 18.00
sîmbătă: 8.00 -13.00
☎ 232753, 114274

• CABINET DE ALERGOLOGIE
Dr. Victoria Maxim
Medic primar pediatru și specialist alergolog, copii și adulți
Ofer consultații, testări cutanate, tratament.
Piața Voevozilor 13, bloc 3 (Cinema Dacia) în studio FOTO
Marți, Joi: 14.00 - 17.00
Sîmbătă: 9.00 - 11.30
☎ 138594, 136172, 131525

• SOCIETATEA MEDICALĂ "MARIA MAGDALENA"
(înființată în 1992)
Aleea Musatini nr. 4
funcționează cu:
CABINET BOLI INTERNE ȘI ELECTROCARDIOGRAFIE (cu specialist din Policlinică)
CABINET TRATAMENTE (injecții intramusculare, intravenoase, perfuzii, aerosoloterapie, infiltrații și anestezii locale, electropunctură, magnetoterapie, presopunctură, masaj electric recuperator, kineziterapie, pansamente)
CABINET DE ANESTEZIE, autorizat de Ministerul Sănătății cu practică numai în unități sanitare, dotate cu aparatură verificată și cadru mediu și specialist care a lucrat numai în clinici universitare
CU AMBULANȚA UNITĂȚII se fac consultații și tratamente de urgență la domiciliu precum și internarea cazurilor deosebite
EVITAȚI SPITALIZAREA tratîndu-vă în familie!
☎ 251044, 135209 (24 de ore din 24)

• POLICLINICA "PROFESMED"
str. VASILE CONTA nr. 18 (vizavi de policlinica Municipală, Piața Sf. Spiridon)
CONSULTAȚII ȘI TRATAMENTE ÎN TOATE SPECIALITĂȚILE
Se efectuează și: ANALIZE DE LABORATOR cu aparatură și reactivi din import; CHIURETAJE - metoda modernă prin aspirație; ECOGRAFII; ACUPUNCTURĂ în afecțiuni neurologice; TRATAMENTE BIONICE în afecțiuni dermatologice, osoase, neurologice; TRATAREA obezității, impotenței sexuale, infertilității, tulburărilor de creștere.
Medicii Policlinicii sunt nume sonore ale medicinii ieșene, în majoritate profesori universitari.
Prețurile percepute pentru consultații și analize sunt cele mai reduse.
☎ 213 226

• CABINET OFTALMOLOGIC
DR. EMILIA DARABĂ,
medic primar oftalmolog
- Consultații și tratamente oftalmologice
- Prescripții ochelari și lentile de contact
Program: luni,miercuri, vineri: 14.30-16.30
Sediu: str. Petru Rareș 14, parter, sc. E, colț cu str. Arcu (lîngă sediul Telecable, vis-a-vis de mag. "Bing-Bang")
Relații și programări la
☎ 213536, 226028

• MEDICAL CENTER - MICROCLINICĂ DE LUX "THEMIS-ART" Iași
Terapie laser fără suferință și durere la jumătate din prețurile pieței medicale românești
GINECOLOGIE: echografii genitale și abdominale, întreruperi de sarcină la cerere prin metoda instrumentală sau aspirație; diatermocauterizări laser sau electrice, alte intervenții de specialitate cu monitorizare permanentă post-operatorie, aparatură de anestezie și reanimare ultramodernă
OBSTETRICĂ: planificare familială, sterilete (gratuit pentru eleve și studente), consultații și supraveghere permanentă a gravidei (determinarea DOPPLER a sexului fătului), sfat premarital și prenatal
DERMATO-VENEROLOGIE:consultații, tratamente, chirurgia verucilor, papiloamelor, microtumori cutanate (bisturiu laser și electric), ulcere ale gambei, herpes, acnee (tratament prin lumină polarizată), alopecia-areata-pelada (prin imunoterapie de contact
STAȚIONAR CU PATURI
- Profesori universitari și medici specialiști de înaltă competență profesională.
str. Luca Arbore 10A, bl. 404, parter
☎/fax: 250929
PROGRAMĂRI FUNCȚIONARE NON-STOP!

• S.E.C.S. CABINET DE PLANIFICARE FAMILIALĂ
• Counseling în contracepție
• Consultații sexologie, endocrinologie, și ginecologie
• Contraceptive moderne de ultimă generație
• Teste de sarcină
• Contracepții de urgență
Program:
luni - vineri: 15.00-19.00
Str. Oastei 2, (incinta Dispensarului Copou, vis-a vis de Lic. "G. Ibrăileanu")
☎ 272996
HOT - LINE 092389103
zilnic: 20.00-22.00

• STEREOPSIS
Centrul de îngrijire oftalmologică
asigură:
• consultații și tratamente oftalmologice
• prescriere de ochelari și lentile de contact
PROGRAMĂRI (după ora 19.00):
Prof. dr. P.P. Vancea
☎ 133243
Asist. univ. dr. Camelia Bogdănici
☎ 210892
Dr. Carolina Nechita
☎ 112561
Dr. Marieta Trandabăț
☎ 230114
Str. Cloșca 8, parter, (Centrul Comercial Ștefan cel Mare, vis-a-vis de ASIROM)
☎ 116651, 210892

• Cabinetul MEDICINĂ ALTERNATIVĂ
Bl.TAROM,sc.A - Tel. 213511
■ Dr.Beatrice LUCACHE
• medic primar în medicină generală • acupunctor specializat în Asia: • diagnoză naturistă și alopată • acupunctură
• laseroterapie • maxibustie
• electroacupunctură • masaj
• electronografie
☎ 214177, 213511, 092-719702
ÎNSCRIERI PENTRU MEDIC DE FAMILIE

• CABINET MEDICINĂ GENERALĂ ADULȚI ȘI PEDIATRIE
• CABINET ACUPUNCTURĂ
Dr. BOȚU MAGDALENA
• Consultații medicină generală adulți și pediatrie
• Diagnostic și tratament acupunctură: boli ale aparatului locomotor, cardiovascular, respirator, digestiv, urinar, boli ginecologice și neuropsihiatrice
VĂ OFERIM SERVICIILE DE MEDIC DE FAMILIE
Str. T. Vladimirescu nr. 31, bl. 333, sc. C, ap. 1 - parter (stația Pădurii)
☎ 118189 (cabinet) - 16³⁰-19³⁰
☎ 113481 (domiciliu)

• CONSULTAȚII OFTALMOLOGICE ȘI OPTICĂ MEDICALĂ
prin S.C. CLAROPTIC S.R.L. (Al. Ghica Vodă, după Spitalul C. Parhon)
Dr. Leonida Jolobceastăi - doctor în Științe Medicale
asigură consultații medicale oftalmologice, prescripții ochelari și lentile contact cu executarea urgentă a comenzilor la prețuri minime: rame - import și indigene, lentile ZEISS heliomate, cilindrice, dublu focar etc. la S.C. CRISTAL OPTIC S.R.L. (incinta Policlinicii C.F.R. - parter) - optician Titiana Cozma
Program:
Dr. Leonida Jolobceastăi
luni, marți joi: 16.00-18.00
vineri: 13.00 - 16.00
miercuri, sîmbăta: închis
Opticián Titiana Cozma
zilnic: 9.00-18.00
☎116.142

• MEDIC PRIMAR PEDIATRU
Doctor în Științe Medicale
CONSTANTIN AILIOAIE
Ofer permanent consultații la domiciliul copilului și adolescentului sau la cabinetul meu particular cu cele mai moderne strategii de tratament.
☎094-507798 (URGENȚE), 251.117

• MEDIRO (servicii medicale)
Asigurăm asistență medicală de specialitate în:
• Medicină internă, cardiologie, neurologie, pediatrie, dermatologie;
• Analize laborator (Biochimie, Hematologie);
• ECHOGRAFIE, ELECTROCARDIOGRAME;
• Tratamente diverse (injecții intramusculare, intravenoase, infiltrații, perfuzii etc);
■ LOGOPEDIE - Tratament în Tulburări de vorbire la copii și adulți (congenitale, pastraumatice, după accidente ischemice)
■ ASISTENȚĂ PEDIATRICĂ pe bază de ABONAMENT (3 luni, 6 luni, 12 luni)
Asistența medicală este acordată de cadre didactice universitare și medici primari de înaltă competență profesională.
Pe 1 iunie între 12.00-19.00 CONSULTAȚII GRATUITE pt. COPII 0 - 16 ani.
B-dul Alexandru cel Bun nr. 4, bl. 1205C-parter (în apropierea Podului dintre cartierele Mircea cel Bătrîn și Alexandru cel Bun)
Program: zilnic 9.00-19.00
☎ 259.111

• RADIOGRAFII DENTARE ORTOPANTOMOGRAFII prin Laborator Röntgendentar "AKTIN"
Str. Moara de Foc 35, et. IV (Centrul de Afaceri)
Program: zilnic 16.00-19.00
marți, joi: 9.00-12.00
Elevii și studenții beneficiază de reduceri la ORTOPANTOMOGRAFII

• Consultații și ecografii obstetrică - ginecologie
Dr. MIRCEA ONOFRIESCU
medic primar obstetrică-ginecologie
ECHOGRAFII APARAT SIEMENS DOPPLER COLOR
marți și vineri: 13.00-15.00 la Policlinica Industrială (nr. 2)
☎ 133088
CONSULTAȚII PROFESMED
luni și vineri: 17.00 - 19.00
☎ 213226

• FIMEX comercializează
Proteze și produse de osteosinteză
☎ 117119, fax: 211333

• Cabinet stomatologic și laborator dentar
execută lucrări din compozit și porțelan
☎ 130624, 162412 după ora 20.

• Consultații psihiatrie
Dr. Gheorghe Balan
medic primar, Doctor în Medicină - ofer consultații :
PSIHODIAGNOSTIC, CHIMIOTERAPIE, PSIHOTERAPIE; CONDIȚIONARE REPULSIVĂ la alcool; HIPNOZĂ
Policlinica PROFESMED (str. V.Conta nr.18)
Programări la
☎ 213226, 214595

• Prof. univ. dr. N. TRIFAN
Boli de copii și adolescenți, consultații la cabinet și la domiciliul bolnavului.
Promptitudine, competență, eficiență, cost redus.
SÎMBĂTA ÎNTRE 9.00-12.00 CONSULTAȚII GRATUITE PT. PERSOANELE DEFAVORIZATE
Programări la
☎ 113.775

• TRATAMENTE COZAC
Terapie exclusiv naturistă formată din picături superconcentrate, ceaiuri, siropuri testate și aprobate de Ministerul Sănătății (nr. 288/1997), utilizate într-o serie largă de afecțiuni:
■ MALIGNE: tumori maligne, ciroză hepatică, boli de sînge
■ BENIGNE: tumori benigne, hepatite, ulcere gastrodudenale, boli vasculare, afecțuni respiratorii, dermatologice, etc.
■ DIABET ZAHARAT
ENERGITINCTONIC (tinctură energizantă)
întărește rezistența organismului și îmbunătățește performanțele fizice, mentale și sexuale, utilă în combaterea stressului
Cozac - speranța vieții tale, acum și la Iași !
Casa sindicatelor, ☎ 135158
Luni-Marți-Joi: 15.00-18.00

• POLICLINICA "SĂNĂTATEA 2000"
Str. Lăpușneanu 7A
☎ 214002
între orele 10⁰⁰-18⁰⁰ asigură asistență medicală și psihologică în următoarele specialități:
• Dr. CONSTATIN IORDACHE - pediatrie, cardiologie pediatrică
• Dr. DORIN V. BEJAN - reumatologie-balneologie
• Dr. ADRIAN COVIC - medicină internă, nefrologie
• Dr. COSMA MIHAI - medicină internă, cardiologie
• Psih. MIHAELA GHIRCOIAȘ - psihologie copii
• Psih. ILEANA HAȚU - psihologie adolescenți, adulți
• Dr. ADRIANA PANAITESCU - psihiatrie copii - adolescenți
• Dr. DOINA BUDEANU - psihiatrie adulți
• Dr. GABRIELA DIMITRIU - oftalmologie
• Dr. RODICA THEODORU - dermato-venerologie
• Dr. ELENA CHIRIAC - psihiatrie adulți
• Dr. IULIANA ACHIȚI - neurologie
La noi veți găsi competență înțelegere și înalt profesionalism.

• CABINET STOMATOLOGIC
Dr. Lucia Bârleanu
(medic primar, doctor în științe medicale)
Dr. Emilian Hurjui - medic primar
Dr. Liviu Ene - medic primar
Oferă:
• Consultații și tratamente stomatologice moderne în condiții deosebite de confort și eleganță;
• Competență profesională și promptitudine;
• Tarife similare celor de la Policlinica cu plată; Reduceri pentru studenți;
• Programări zilnic:
str. Sulfinei nr. 15, ☎ 117035

• CENTRUL MEDICAL "ARS MEDICA"
Primește înscrieri pentru MEDICUL DE FAMILIE.
Oferă următoarele servicii medicale:
• consultații medicină generală
• ecografie, electrocardiografie
• cardiologie, acupunctură
• tratamente injectabile
• obstetrică-ginecologie
• eliberare de rețete compensate și alte acte medicale
Bd. Alex. cel Bun 16, bl. 1212, sc. A, ap. 3 (lîngă piața agroalimentară)
☎ 156.342

• Dr. Maria POP
medic specialist psihiatru
• consultații tratamente de specialitate
Programări la tel. 212848

• Dr. BURLACU Maricel
medic primar pediatru
își asumă răspunderea tratării copilului dvs. la domiciliu
Programări la tel. 270779

TELEFOANE UTILE
CABINETE ȘI FARMACII VETERINARE

ASOCIAȚIA CHINOLOGICĂ A MUNICIPIULUI IAȘI (singura recunoscută de A.CH.R. și F.C.I.)
Str. Sf. Atanasie nr. 12. Relații la telefon 032/217111, 032/112391, 032/220028

ROMVAC COMPANY SA
Depozit en gros de medicamente și vaccinuri de uz veterinar
Str. Sf. Atanasie 12
☎ 032/217111, 032/112391

CABINET INTERSERVICE VET
Str. Sf. Atanasie nr. 12
zilnic :10.00 - 13.00, 16.00 - 20.00
sîmbătă : 10.00 - 13.00
duminică : 10.00 - 13.00
☎ 032/217111, 032/112391

CABINET ANIMAVET
Aleea Oltea Doamna nr. 4 (în spatele Bisericii Catolice din Nicolina)
zilnic : 10.00 - 13.00; 16.00 - 19.00
sîmbătă, duminică : 10.00 - 13.00
☎ 032/220028, 094647930

CABINET VETERINAR PROVET IAȘI
Str. Smîrdan nr. 93 C
zilnic : 9.00 - 13.00, 15.00 - 21.00
sîmbătă : 9.00 - 16.00
duminică : 10.00 - 13.00
☎ 092.376.433 (NON STOP)

CLINICĂ ȘI FARMACIE UNIVET
Str. Ion Creangă nr 15 (lîngă Alimentara Triumf)
zilnic : 8.00 - 20.00
sîmbătă : 9.00 - 13.00
duminică : 9.00 - 13.00
☎ 032/176647

CABINET DUOVET
Str. Nicolae Gane nr. 25
zilnic : 16.00 - 20.00
sîmbătă, duminică : 10.00 - 13.00
☎ 092555155, 032/214773,

FARMACIE W-2000
Str. C. Negri (lîngă Biserica Bărboi - Tg. Cucu)
zilnic: 9.00 - 17.00
sîmbătă, duminică: 9.00 - 12.00
☎ 032/212342

FARMACIE VETERINARĂ BIOVET
Str. Primăverii nr. 23 (lîngă Policlinica Industrială)
zilnic: 9.30 - 17.30
sîmbătă: 9.30 - 13.00
duminică: închis
☎ 032/233414

FARMACIE VETERINARĂ "INTERSERVICE VET"
Str. Bacinschi nr. 9 (lîngă alimentara NEST-Autogară)
zilnic : 8.00 - 20.00
sîmbăta și duminica :8.00 - 14.00

FARMACIE VETERINARĂ "INTERSERVICE VET"
Piața Chirilă
zilnic : 9.00 - 17.00
sîmbătă : 9.00 - 13.00

FARMACIE VETERINARĂ MEDIVET
Str. Păcurari, bl. 543, parter
zilnic: 9.00 - 17.00
sîmbătă: 9.00 - 13.00
☎ /FAX 032/217869

TVR 1

6,00 România - Ora 6 fix! TVR Info (orele 6.30, 7.30, 8.20); Gura satului; Horoscop; Revista presei (ora 7.00); N-ar strica să știți; O poveste pe zi; Invitatul emisiunii (ora 8,00); Concurs
8,10 Telemondial
8,30 Sailor Moon (d.a., Japonia)
9,00 TVR Cluj-Napoca. Știri; Meseriașii; Peregrinul transilvan: Manual de istorie; Utopia: Experimente multimedia; Musicalia: Luis Fussnel (Anglia) - un prieten al muzicii, al Clujului, al copiilor; Casa umbrelor: Noua ordine mondială; 7 zile în cinci minute
10,00 TVR Info

10,05 TVR Iași

11,00 TVR Timișoara. Știri zonale; Pe fază: comentariu de actualitate; Călătorii interioare: Plasticieni arădeni; Școala de jazz
12,00 TVR Info
12,05 De la lume adunate. Selecțiuni din Concertul extraordinar de folclor înregistrat la Palatul Copiilor din Capitală (V)
12,30 Conviețuiri. Din viața etniei romilor
13,00 Ultimele știri (s., Canada). Ep. 87
14,00 TVR Info
14,10 Perla neagră (s., Argentina, 1992). Ep. 158
15,00 Ecoturism. O excursie la pas prin Țara Zarandului
15,30 Emisiune în limba germană. Despre viticultură cu Peter Frank; Forum economic din landul Renania de Nord, Westfalia; 700 de ani de atestare documentară a bisericii-mănăstire din Sighisoara; În centrul atenției "cartea"; Spitalul din Laslea, azi; Muzică corală la Franckenthal; Noul preot al Bisericii Catolice din Oradea; Concurs
17,00 TVR Info
17,10 Telemondial
17,30 Mapamond
18,00 Desene animate
18,30 Film serial
19,00 Sunset Beach (s., SUA, 1997). Ep. 255
19,55 Doar o vorbă "săț-i" mai spun! O producție Tofan Grup. Emisiune concepută și prezentată de George Pruteanu
20,00 Jurnal. Ediție specială. Meteo. Sport

21,00 Crima din Wilbur (f.a., SUA, 1997). Cu: Danny Aiello, Sally Kirkland. Regia Juliane Glantz

22,35 Camera ascunsă - Farse cu vedete
22,45 Jurnalul de noapte
23,00 Studioul șlagărelor
0,00 Cinematograful de noapte "Împreună" (f.a., SUA, 1992). Cu: Tristan Rogers, Arabella Holzbog, Tyrone Power jr. Regia Thunder Levin

TVR 2

TVR 2
6,30 TVM. Telematinal
8,00 Regina celor 1000 de ani (Japonia/Italia)
8,30 Canary Wharf - Culisele televiziunii (s., Anglia, 1996). Ep. 174/r
9,00 Război în bucătărie (f.a./r)
10,05 Dintre sute de catarge... (r)
11,05 Comorile lumii (Deutsche Welle). Angkor Thom, orașul tenplu; Marele Zid Chinezesc
11,30 Timpul Europei (r)
12,00 Sunset Beach (s., SUA, 1997). Ep. 254

12,45 Doar o vorbă "săț-i" mai spun! (r)

12,50 Cu ochii'n 4 (r)
13,30 Tezaur folcloric (r)
14,30 TVR Cluj-Napoca. Rubrică în limba maghiară. Thalia - rubrică de teatru; Artă sau meșteșug
15,00 TVR Info
15,10 Limbi străine pentru copii. Italiană; Engleză
15,35 Regina celor 1000 de ani (d.a., Japonia/Italia)
16,00 Veronica - Chipul iubirii (s., Argentina, 1998). Ep. 83
16,50 Perla neagră (s., Argentina, 1992). Ep. 159
17,40 Tribuna partidelor parlamentare
17,50 TVR Info
18,00 Universul cunoașterii. Automobilul și istoria lui. Salonul Auto '97; Sport și știință pe patru roți
19,00 Știri bancare și bursiere
19,10 Arhive românești. Istoria românilor povestită de Neagu Djuvara (I)
19,40 Treizeci de minute cu Paul Goma. Ep. 1
20,10 Ultimele știri (s., Canada). Ep. 88
21,00 Vînare de vînt. Cutia de rezonanță; Folk-taifas; Invitatul emisiunii; Debut; Folk internațional; Dialoguri telefonice cu telespectatorii
21,40 Atletism. Prima etapă a circuitului Golden League - Oslo
22,20 Panoramic Jazz. Festivalul Internațional CD Jazz, Napocensis '98 (selecțiuni)
23,15 Buddha din suburbie (s., Anglia, 1993). Ep. 2
0,05 Ghici cine vine la mine? cu actorul Eugen Cristea
0,30 TVM. Mesager

PRO TV

7,00 Ora 7, bună dimineața!
9,00 Film serial: Tînăr și neliniștit (r)
9,50 Puls financiar
9,55 Prima pagină
10,00 Procesul mondialelor
10,30 Film artistic: Seinfeld (r)
11,00 Film serial: Insula misterioasă, ep. 43
11,30 Film serial: Beverly Hills (r)
12,15 Film serial: Melrose Place (r)
12,55 Știrile Pro Tv. O propoziție pe zi
13,00 Film artistic: Prețul răzbunării. Regia Steven Schachter; cu: Christopher Reeve, Joe Mantegna.
14,30 Film serial: Walker, polițist texan, ep. 47
15,10 Teleshopping
15,10 Film serial: Maria, ultimul episod
16,00 Teleshopping
16,10 Film serial: Nano, ep. 73
17,00 Știrile Pro Tv. O propoziție pe zi
17,15 Am întîlnit și români fericiți
17,35 Urmărire generală
18,00 Film serial: Povești extraordinare, ep. 45
18,25 Știrile Pro Tv
18,30 Chestiunea zilei
18,35 Riști și cîștigi!
19,00 Roata norocului (emisiune-concurs)
19,30 Știrile Pro Tv

20,15 Film artistic: Pradă dificilă (SUA, 1989). Regia Bruce Malmuth; cu: *Steven Seagal*, Frederik Coffin, Bill Sadler.

22,00 Concertul de final al Campionatului Mondial de fotbal - trei tenori, Paris, 1998. Transmisiune în direct
0,45 Procesul mondialelor
1,00 Puls financiar
1,05 Prima pagină
1,10 Film serial: Poltergeist - Moștenirea, ep. 16
2,00 Film serial: VR5, ep. 4
3,00 Film serial: Povești extraordinare (r)
3,30 Film artistic: Pradă dificilă (r)
5,00 Riști și cîștigi (r)
5,30 Roata norocului (r)
6,00 Film serial: Ultima frontieră (r).

ANTENA 1

7,00 Dimineata devreme
10,00 Planeta vie - Lupta pentru supraviețuire (do). Ep. 23
10,30 Animal show (s) Ep. 4

11,00 Twin Peaks (s). Ep. 8

12,00 Cronici paranormale (r.). Ep. 30
13,00 Arliss (s) Ep. 18
13,25 Viața de la zero (s) Ep. 18
14,00 Știrile amiezii
14,10 Sfîntul (s). Ep. 40
15,10 Controverse istorice (r)
15,40 Întoarcerea Sfîntului (s). Ep. 15
16,35 Văduva (s). Ep. 39
17,30 Telerebus
18,00 Esmeralda (s). Ep. 99
19,00 Observator

19,30 Dallas (s). Ep. 41

20,20 Navarro (s. polițist, Franța, 1991/1992). Ep. 5
22,00 Hombres - Războiul sexelor (s). Ep. 25
23,00 Știri/Sport
23,15 Arliss (s) Ep. 19
23,45 Microbiștii de la miezul nopții

0,30 Spetters (f. erotic, Olanda 1980) Cu: Hans Tongerean, Toon Agerberg, Renee Soutendjik, Regia: Paul Verthoven

2,00 Văduva (s/r)
2,50 Dallas (s/r)
3,40 Esmeralda (s/r)
4,30 Hombres - Războiul sexelor (s/r)
5,30 Planeta vie - lupta pentru supraviețuire (do/r)
6,00 Microbiștii de la miezul nopții (r)

TV PRIMA

7,00 La prima oră - magazin matinal
10,00 Celebri și bogați (s/r). Ep. 143
12,00 Pretutindeni cu tine (s/r). Ep. 138
12,30 Lexic (emisiune-concurs)
13,00 Focus 13 (știri)
13,15 Starea de veghe (talk-show/r)
14,45 Teleshopping
15,00 Flash - știri
15,05 Xuxa (show pentru copii). Ep. 66
15,30 Rocky Bullwinckle (d.a.). Ep. 44
16,00 Focus 16 (știri)
16,15 Pretutindeni cu tine (s). Ep. 139. În distribuție: Dennis Coard, Debra Lawrance, Melissa George
16,45 Prietenul nostru, Jake (s). Ep. 41
18,00 Celebri și bogați (s). Ep. 144. Cu: Natalia Oriero, Diego Ramos, Antonio Grimau
19,00 Focus 19 (știri)
19,45 Meșterul casei (s). Ep. 146
20,15 Atingerea îngerilor (s). Ep. 29

21,15 Martor-cheie (thriller, SUA, 1994) Cu: Edward Albert, Charlene Tilton. Regia Damian Bessinger

23,00 Focus 23 (știri)
23,30 Starea de veghe (talk-show live): "Șueta de vineri seară"
1,30 Focus 23 (știri/r)
2,00 Starea de veghe (talk-show) (r)

METEO

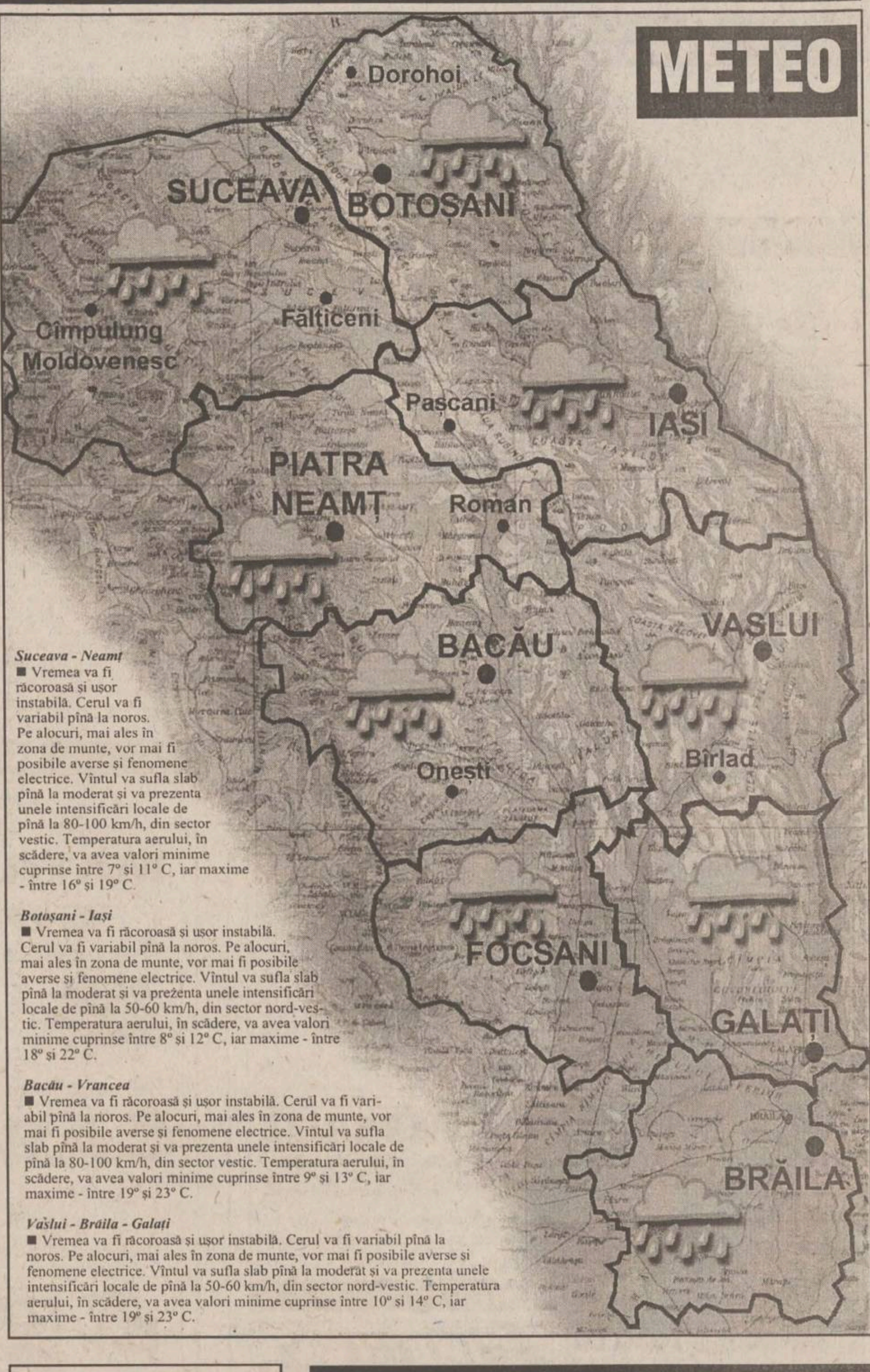

Suceava - Neamț

■ Vremea va fi răcoroasă și ușor instabilă. Cerul va fi variabil pînă la noros. Pe alocuri, mai ales în zona de munte, vor mai fi posibile averse și fenomene electrice. Vîntul va sufla slab pînă la moderat și va prezenta unele intensificări locale de pînă la 80-100 km/h, din sector vestic. Temperatura aerului, în scădere, va avea valori minime cuprinse între 7° și 11° C, iar maxime - între 16° și 19° C.

Botoșani - Iași

■ Vremea va fi răcoroasă și ușor instabilă. Cerul va fi variabil pînă la noros. Pe alocuri, mai ales în zona de munte, vor mai fi posibile averse și fenomene electrice. Vîntul va sufla slab pînă la moderat și va prezenta unele intensificări locale de pînă la 50-60 km/h, din sector nord-vestic. Temperatura aerului, în scădere, va avea valori minime cuprinse între 8° și 12° C, iar maxime - între 18° și 22° C.

Bacău - Vrancea

■ Vremea va fi răcoroasă și ușor instabilă. Cerul va fi variabil pînă la noros. Pe alocuri, mai ales în zona de munte, vor mai fi posibile averse și fenomene electrice. Vîntul va sufla slab pînă la moderat și va prezenta unele intensificări locale de pînă la 80-100 km/h, din sector vestic. Temperatura aerului, în scădere, va avea valori minime cuprinse între 9° și 13° C, iar maxime - între 19° și 23° C.

Vaslui - Brăila - Galați

■ Vremea va fi răcoroasă și ușor instabilă. Cerul va fi variabil pînă la noros. Pe alocuri, mai ales în zona de munte, vor mai fi posibile averse și fenomene electrice. Vîntul va sufla slab pînă la moderat și va prezenta unele intensificări locale de pînă la 50-60 km/h, din sector nord-vestic. Temperatura aerului, în scădere, va avea valori minime cuprinse între 10° și 14° C, iar maxime - între 19° și 23° C.

RADIO NORD - EST

5,30 - 10,00 Micul dejun. Emisiune matinală de informații și muzică, știri din actualitatea locală, informații utilitare, horoscop, informații economice, relatări, interviuri în direct, concursuri (6,00-6,30 buletinul de știri și programul Actualitatea preluate de la BBC) 8,15 Scafandru de Bahlui - tabletă de Cătălin Mihuleac. Realizatori: Emanuel Botezatu și Gabriel Avasiloaei ■ 10,00-14,00 Fir direct. Realizator Alina Balaș ■ 14,00-14,30 BBC: Buletinul de știri și Actualitatea ■ 14,30-18,00 Turnul de control. Informații sportive (14,45), știri, interviuri, concursuri, muzică ■ 17,00 Puls Nord Est - cel mai important grupaj informativ al zilei ■ 17,45 Scafandru de Bahlui - tabletă de Cătălin Mihuleac ■ 18,00-18,45 BBC: Buletinul de știri și Actualitatea ■ **18,45-21,00 Punctul pe I.** Talk show pe subiecte de actualitate. Realizator: Ovidiu Șimonca ■ 21,00-21,30 BBC: Buletinul de știri și Actualitatea ■ 21,30-22,00 Puls Nord Est - ediția de seară (știri, reportaje, interviuri, relatări din actualitatea locală și națională) ■ **22,00-0,00 Dedicații muzicale.** Muzică la cererea ascultătorilor. Gazdă: Costi Răzlescu ■ 0,00-7,00 Frecvență obligatorie - o emisiune realizată obligatoriu de Gabriel Avasiloaei și George Nistor

RCS

RCS - IAȘI

10,00 Desene animate (r)
10,10 Benny Hill (r)
12,00 Scurtă istorie a timpului (do/r)
13,20 "Quo vadis" (f.a./r/II)
16,00 Agenda RCS
17,30 "Comandoul deșertului" (f.a.)
19,00 Din tainele Împărăției: "Cuvînt de învățătură ortodoxă"
20,00 "Liniște spulberată"
21,30 "Lupul celor șapte mări" (f.a.)

ELECTRON M BIT

8,00-16,00 Reluarea programului din 9 iulie
16,05 Lumea muzicii
16,30 La Paris sau altundeva (f.a.). Regia Brad Turner; cu: Callum Rennie, Molly Parker
18,00 Desene animate
18,30 Sumarul zilei
18,32 Cotidian M Bit (știri)
18,40 Reportajul zilei
19,00 Explorări în enigmatic
19,30 Odiseea (do)
20,15 Lumea muzicii

20,28 Hate (f.a.). Regia Mitck Marcus; cu: Scott Caan, Missy Crider.

22,01 Mămica (f.a.). Regia Leon Dudevoir; cu: Mark Thomas, Art Evans.

Radio CONTACT

5,00-8,00 "Bună dimineața, România!!!" - emisiune matinală națională ■ 8,00-11,00 Pauzele de dimineața (realizator Ionuț Pohrib): ■ 8,10 Revista presei locale ■ 8,50; 9,50 Contact Horoscop; Dedicații ■ 9,05-9,20 Microbiografie sonoră ■ 10,15 Pilula de dimineață ■ 10,40 Contact sport ■ 11,00-14,00 180 de minute: ■ 11,20 Minutul 20 - Agenda culturală ■ 11,50 Minutul 50 - Buletin rutier ■ 12,50 Minutul 110 ■ 13,15 Minutul 135 - Most Wanted - 3 preferințe muzicale ale ascultătorilor ■ 14,00-19,00 Contact FM ■ 0,00-1,00 Music by request (realizator Irina Luca) 1,00-4,00 Megabertzul somnambul (realizator Ionuț Pohrib)

Radio E. NOVA

7,00-11,00 Fuga la serviciu... cu Cătălin Popescu. Un program de dimineață, înlocuitor de cafea și bună dispoziție, pe parcursul căruia veți afla: Ce vă prezic astrele; Ce mai fac autoritățile; Date meteo; Un sfat medical și multe, multe altele
11,00-17,00 Amiază într-o ureche... cu Cristina Chinole. Un program cu informațiile necesare celor aflați la drum spre casă sau aiurea
17,00-23,00 Paznic de seară... Aurel Nedelcu. Retrospectiva zilei ce se încheie, 6 ore de informații și muzică ce vă vor face să uitați că mai există și televizoare
23,00-0,00 R.F.I. - programul în limba română
0,00-7,00 O noapte de muzică, o colaborare româno-franceză, pentru insomniacii ieșeni
ȘTIRI: 7,30; 8,30; 9,30...

radio HIT
Advertising: 032 - 112511
IASI * 94.9 Mhz

6,00-9,00 "Prima oră" (realizator Cătălin Elisei) - muzică, știri, concursuri, invitați, horoscop, Sport cu Paul Costas, rețeta dimineții prezentată de Casa "Bolta Rece", "Vocea Poporului" cu Gabi Jugaru, Dispecerat ■ 9,00-12,00 "Sens Unic" (realizator Alina Anton) - muzică, informații, concursuri, revista presei centrale, Ofertă locuri de muncă, "La... fix" cu Dorin Spineanu, concursuri, Dispecerat ■ 12,00-15,00 "Hit Bistro" (realizator Mihaela Răileanu) - muzică, știri, "Vocea Poporului" cu Gabi Jugaru, "La... fix" cu Dorin Spineanu și cele mai atractive concursuri ■ 17,30-18,00 "Drumul spre casă" (realizator Ioana Rata) - muzică, informații, concursuri, rubrica "Flash Back" cu Mihaela Răileanu, Sport cu Paul Costas ■ 18,00-22,00 "Raportul de seară" (realizator Ovidiu Movilă) - muzică, o sinteză a evenimentelor zilei, "Vocea Poporului" cu Gabi Jugaru, Sport cu Paul Costas, "La... fix" cu Dorin Spineanu ■ 22,00-5,00 Program muzical retransmis de Clubul "Roșu & Negru"

RADIO IAȘI

6,00-8,00 Informațiile dimineții ■ 7,00-7,30 - Radiojurnal posturile centrale de radio ■ 7,30 - Informațiile dimineții - continuare ■ 8,00-8,05 Buletin de știri ■ 8,05-9,00 Radio Iași pe recepție: 146109 - Telefonul dumneavoastră (educație pentru sănătate) ■ 9,00-9,05 Buletin de știri ■ 9,05-13,00 Radiosfera. Din sumar: - știri: 11,00; 12,00 - Timp, anotimp, contratimp în agricultură (9,45) - Haz de necaz - Dura lex - Radio - circuit - (multiplex) (10,00-11,00) - Basarabia, pămînt românesc - Școala înainte de toate - Prioritate absolută - Lumea în care trăim - Concert de muzică populară - Avanpremiera radio ■ 13,00-13,15 Radiojurnal posturile centrale de radio ■ 13,15-16,00 Întîlniri pe unde medii. Din sumar: - La zi, în viața partidelor parlamentare (13,30) - Exclusiv "T" - Dumbrava minunată - Literatura pentru copii (14,00) - Agora 98 (15,05) - Tineri interpreți din Moldova. Muzică populară (15,45) ■ 16,00-16,15 Radiojurnal posturile centrale de radio ■ 16,15-17,30 Radio almanah ■ 17,30-18,00 Jurnalul artelor ■ 18,00-18,05 Buletin de știri ■ 18,05-19,00 Corespondența muzicală radio. Program alcătuit la cererea ascultătorilor. Muzică ușoară și populară ■ 19,00-19,15 Radiojurnal posturile centrale de radio ■ 19,15-21,00 Univers muzical - I ■ 21,00-21,25 Evenimentele zilei; meteo ■ 21,25-21,30 Sport ■ 21,30-22,00 Univers muzical - II

Vox - t Radio

6,30 Flash (informații, știri, muzică) ■ 9,00 MIX FM (muzică, buletine de știri la orele: 9,00; 10,00; 12,00; 12,50) ■ 15,30 Azi, mîine și poimîine (informații, știri, muzică) ■ 19,00 Pepsi music show ■ 21,30 Especially for you (dedicații) ■ 0,00 Dance sensation show ■ BBC (în direct de la Londra știri și actualități în limba română) între orele: 6,00-6,30; 11,00-11,15; 14,00-14,30; 18,00-18,45; 21,00-21,30. ■ RFI (în direct de la Paris știri și informații în limba română) între orele: 23,00-0,00.

ACASĂ

9,00 Verdict: crimă! (f.s./r)
9,45 Nimic personal (f.s./r)
10,30 Dragoste și putere (f.s./r)
11,15 Marielena (f.s./r)
12,00 Din toată inima (f.s./r)
13,30 Rîul roșu (f.a./r)
16,00 Omul mării (f.s.), ep. 68
17,00 Marielena (f.s.), ep. 159
17,45 Din toată inima (f.s.), ep. 81
18,30 Concursul de Acasă
18,45 Din toată inima (f.s.), ep. 82

19,30 Magazinul animalelor (d.a.), ep. 13

20,00 Dragoste și putere (f.s.), ep. 116
20,45 Nimic personal (f.s.), ep. 114
21,30 Verdict: crimă! (f.s.), ep. 69

22,30 Buzduganul cu trei peceți (f.a., Casele de Filme 1 și 3, 1997, p. a II-a). Regia Constantin Vaeni; cu: Victor Rebengiuc, Toma Caragiu, Vasile Nițulescu, Ștefan Sileanu, George Motoi

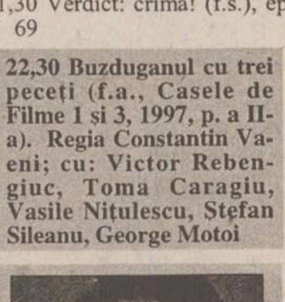

0,00 Secrete de familie (f.s.), ep. 17

TVR IAȘI

Pr. I, orele 10,05-11,00 - Est Expres
- Expres: știri din actualitatea regională
- Focus
- Povestea unui om: Un pădurar scriitor
- Reporter special: Iulian Băsu - Roman: Chemarea adîncurilor
- Concurs

TV EUROPA NOVA

TELE EUROPA NOVA IAȘI

10,00 Aici Europa Nova (r)
11,00 "Kung-Fu" (s/r, ep. 26)
12,00 "Băieți buni, băieți răi" (f/r)
13,40 Necenzurat (r)
14,00 Închiderea programului
16,00 "Miami Vice" (s., ep. 96)
17,00 Desene animate: "Dino Riders"
17,30 "Lucy Show" (s, ep. 1)
18,00 Dura lex
18,30 Observator
18,35 Clip VIVA, promo, publicitate
18,45 Infonova
19,15 "Murphy Brown" (s., ep. 7)
19,40 "Falcon Crest" (s, ep. 49)
20,30 "Greșeală de pilotaj" (f.a., SUA, 1992). Regia Robert Markowitz; cu: Laura Dern, Robert Logia, Victor Spano. Căsnicia perfectă a soților Harduvel ia brusc sfîrșit în noaptea în care Ted - un pilot remarcabil - moare prăbușindu-se cu avionul în timpul unei misiuni din Coreea. Janet refuză concluzia comisiei de anchetă, care susține că a fost vorba despre o greșeală de pilotaj. Ea luptă împotriva puternicei corporații aviatice, animată de iubirea pentru soțul dispărut, doar pentru a reabilita numele acestuia.
22,15 Infonova
22,25 "Străzile din San Francisco" (s, ep. 31)
23,15 "O singură viață" (s., SUA, 1993), ep. 245. Regia: Agnes Nixon; cu: Hillary B. Smith, Erika Slezak.
0,05 Playboy (s).

TELE 'M

tele M IAȘI

7,00 "Matinal de Vineri"
7,30 "Benjamin Ben" (do artistic). E. 16
8,30 "Actualitatea ieșeană" (r)
9,30 "Zăpezile de pe Kilimanjaro" (f.a/r)
11,30 Worldnet în direct de la Washington DC
17,30 "Teleuniversitatea" - Facultatea de Drept - Anul I: Drept Civil (curs 4)
18,30 Știri Tele 'M
19,00 "Gîndul de vineri". Emisiune realizată de prof. univ. Mihai Baciu
20,00 "Ferestre pentru suflet". Emisiune realizată de preot paroh Vasile Vaida
20,30 Știri Tele 'M
21,00 Umor internațional
22,00 "Warlok - fiul diavolului" (thriller, SF). Cu: Julian Sands, Chris Joung. Regia Anthony Hickox
0,30 Știri Tele' M
1,00 Film pentru adulți
3,40 Worldnet în direct de la Washington DC

Posturile de televiziune își rezervă dreptul de a-și modifica programul în ultimul moment, în funcție de evenimentele zilei sau de necesitățile lor proprii.

Programul cinematografelor

"VICTORIA"

"TITANIC"

Producție SUA, 1997
Dramă de James Cameron. Cu Leonardo Di Caprio, Kate Winslet, Billy Zane, Kathy Bates, Bill Paxton. Film distins cu Globul de Aur, 11 premii OSCAR și 2 premii MTV 1998 pentru cel mai bun film al anului și cel mai bun actor în rol principal Di Caprio
Ora 9,00 - **10.000 lei.**
Orele: 12,15; 15,30; 19,00 - **15.000 lei**

REPUBLICA

"Fața în față"

Producție SUA, 1997.
Thriller polițist distins cu premiul MTV'98 pentru cel mai bun cuplu actoricesc: John Travolta și Nicolas Cage.
Ora 9,00 - 5.000 lei
Orele 11,30; 14.00 - 8.000 lei

"Hoții"

Producție Franța, 1996. Thriller psihologic cu *Catherine Deneuve* și Daniel Auteuil. Film distins cu premiul OSCAR'96 pentru cel mai bun debut feminin (Laurence Cote)
Orele 16,30; 19,00 - **8.000 lei**

"COPOU"

"Spawn - Arma dreptății"

Premieră

Producție SUA 1997. Film de aventuri fantastice. Cu Michael J. White, John Leguizamo, Martin Sheen, D.B.Sweeney
Ora 9,00 - 6.000 lei
Orele: 11,00; 13,00; 15,00; 17,00; 19,00 - **10.000 lei**

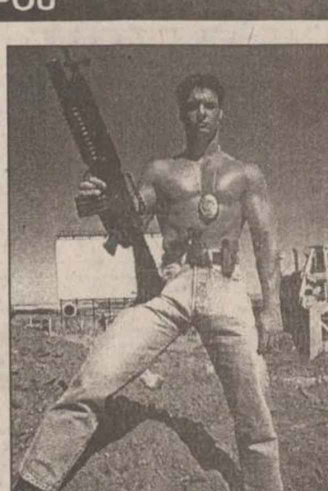

"DACIA"

"Polițist la San Francisco"

Producție SUA 1997.
Comedie polițistă cu Eddie Murphy
Orele: 14.00; 16.00; 18.00 - **6.000 lei.**
Sîmbătă și duminică:
Matineu ora 10,00 - **4.000 lei**

Vînzări

■ Căutăm stăpîni pentru 3 pisoi mici și drăgălași. Nu sîntem de vînzare, dorim doar stăpîni care să aibă grijă. Telefon 140378.

TABLĂ ZINCATĂ

Calitatea I SIDEX - 0,4x1230x2000. Telefon 032/125266; 032/239436.

BIJUTERII AUR

Verighetă, lanț (4,5 g). Aur prelucrat, de 14 K. Preț 100.000 lei/g. Telefon 175508.

COLECȚIE DE TIMBRE

Colecție de timbre românești neobliterate, inclusiv colițe, la preț de catalog (perioada 1969-1987). Telefon 094/564446.

STORCĂTOR BRAUN

STORCĂTOR DE FRUCTE BRAUN. TELEFON 175508.

BOFA

TRUSĂ COMPASURI BOFA. TELEFON 175508.

ROTRING

TRUSĂ ROTRING (4 STILOURI ȘI 3 REZERVE); TRUSĂ ȘABLOANE LOGAREX. TELEFON 175508.

RICHTER

TRUSĂ COMPASURI RICHTER. TELEFON 175508.

■ Mașină de spălat Albalux 7.1. Telefon 175508.

■ Vînd mese de biliard noi cu placă de marmură sau înlocuitor, sistem cu fise și la oră, accesorii, mobilier birou. Transport. Prețuri fără concurență. Telefon 094/580068; 030/441184; 030/442724. (128669)

OALE INOX ȘI SERVICIU DE MASĂ

Set 6 oale inox (cu capac inox) și serviciu de masă "Jena" (6 persoane) - 44 piese - Franța. Telefon 129521.

■ Bicicletă SPUTNIK. Stare bună de funcționare. Relații la telefon 761354.

■ Pătuț din lemn stejar, canapea cu două fotolii, canapea extensibilă, vitrină, stare foarte bună, preț negociabil. Telefon 164248.

■ Rucsac cu cadru metalic (fosta RFG), mașină de scris "Erika". Telefon 210295.

■ Mobilă tineret, model pentru export și garnitură mobilă pentru copii (paturi suprapuse). Telefon 210295.

■ Instalație gaz metan (butelie și accesorii) pentru autoturism. Telefon 217091.

■ Mașină de cusut "Sanda", patine cu rotile "Roller" pentru copii, 10 ani (cu protecții și cascheta), trusă "Rotring", șabloane "Staedtler", căsuță "Barbie" pentru copii. Telefon 210295.

■ Pompe volumetrice noi, pentru dozatoare FRESCO sau MAGIC, Italia. Preț foarte avantajos. Telefon 032/170209; 094/630282.

■ Telefon "Philips Fizz" - 1.000.000 lei. Telefon 092/352800. (1003477)

TABLĂ ZINCATĂ

SIDEX Galați, 0,4 mm, 1000x2000, 55.000 lei/coala, tablă decupată (toate dimensiunile) la comandă. Telefon 177745, fax 173411, mobil 092389114. (1003382)

■ Cură de slăbire eficientă! 5 kg minus în 10 zile, fără înfometare, fără transpirație, fără febră musculară. 50.000 lei/zi. Telefon 092/317671. (1003631)

■ Spray contra ejaculării rapide, medicamente potență, afrodisiace, prezervative speciale, perle, inele, striuri, culori, arome. Telefon 01/6376273; 092/342628; 092/342629.

■ Sterilizator pupinel nou, marca ETUVA 50. Telefon 213186, după ora 20,00. (0798675)

CASA PARADIS

Singurul loc din Iași în care acum puteți să găsiți floarea dorită, este florăria CASA PARADIS (b-dul Socola, nr. 3, telefon 130117, program 7-22, vis-a-vis de 1001 Articole - Podu-Roș). Buchete și aranjamente florale la comandă. Servicii prompte, calitate excepțională! Nici o sărbătoare fără florile noastre. (1003882)

■ Firmă importatoare vă oferă: zahăr, carne vită congelată, lapte praf. Prețuri fără concurență!!! Telefon 092/389518, 032/123423. (0798198)

SC CUB SRL

DISTRIBUITOR CASETE, FILME RAKS

OFFICIAL RAKS DEALER

TEL./FAX 032/212339

S.C. CUB S.R.L. DISTRIBUITOR CASETE, FILME RAKS. TELEFON/FAX 032/212339.

■ Vînd ARACET (de toate tipurile), VOPSEA, VAR lavabil, pensule, saci rafie import. Telefon 092504568.

■ Vînd pianină perfectă stare. Placă bronz. Tel. 17.08.77.

■ Dozatoare bere noi, complete, garanție, posibilități rate, avans min 20%, preț convenabil. Galați 094632344, 036/418196.

■ VÎND FABRICĂ PRELUCRARE LEMN - GATER și TÎMPLĂRIE SITUATĂ ÎN GĂLĂNEȘTI, JUD. SUCEAVA. PREȚ NEGOCIABIL. Tel. 036/418494.

■ VINDEM EN GROS HAINE SECOND HAND IMPORT GERMANIA, PREȚ 15.000 LEI INCLUSIV TVA. ASIGURĂM TRANSPORTUL GRATUIT. TELEFON 092352828.

INSTALAȚIE RAFINĂRIE ULEI COMESTIBIL

Nouă, dublă rafinare (desmucilaginare, neutralizare, decolorare, winterizare, dezodorizare, polisare) capacitate rafinare minim 4, max. 20 tone/zi. Tel. 033-733262, 092-237341.

■ Vînd telefoane celulare, sigilate și second hand, ieftin. Tel. 094-879696, 034-110751.

■ SC SORGENT SA BACĂU producător de armături (marcă înregistrată) din alamă pentru instalații cu țeavă multistrat, licență KITEC Anglia, asigură toată gama de repere necesare la preț de producător. Informații la tel. 034/18.80.58, 034/14.43.64.

■ Calitate SUPER în Secon Hand - îmbrăcăminte. INVESTIȚIE sigură pentru începători. Tel. 01/252.40.62.

■ VÎND EN GROS HAINE SECOND HAND IMPORT GERMANIA, PREȚ 15.000 LEI INCLUSIV TVA/KG. ASIGURĂM TRANSPORT GRATUIT. TELEFON 092352828.

CABINET STOMATOLOGIC

Sau caut asociat pentru cabinet stomatologic în zona Tătărași. Telefon 271539. (1246941)

■ IMPORTATOR DIRECT VINDE DIN DEPOZITUL "ILBA" SA BACĂU PLĂCI AZBOCIMENT MARI RUSEȘTI. RELAȚII LA TEL. 034-181465; 034-147122; 034-137292.

■ Vînd triploc. Tel. 488083. Fam. Cojocaru.

■ Vînd două geluliere numărul 0 și 3, balanță analitică "Sartorius", distilator. Tel. 036/492579.

■ Vindem butelii oxigen, CO2, clor, etc. Buteliile sînt dotate cu inele, capace, robineți Suedia și sînt verificate I.S.C.I.R. Tel. 018617018.

■ Vînd cameră video 8 mm, nouă, defect capul /2 pastile/, cu accesorii, preț 2.500.000 lei. Telefon 031/532655 (1.5)

■ Vînd SRL activitate zero, nefuncționată, preț 1.000.000 negociabil. Telefon 031/614880

■ IMPORTANT! Vindem încălțăminte second-hand în saci sigilați, PREȚ PROMOȚIONAL 17.900 lei cu TVA și haine second-hand din COLECTĂ DIRECTĂ - preț 12.200 lei cu TVA. Telefon 031/511634; 031/512945; 094/503902

■ Vînd presă ulei cu două capete, presare la rece, capacitate 20 litri/oră, filtru ulei și selector. Tel. 094-563574, orele 7-12 și după ora 17; tel. 039/616149, după ora 17.

■ Vînd garaj cărămidă lîngă Liceul 10, 23 milioane lei, negociabil. Tel. 471354, 469488.

■ Vînd cuptor ars porțelan COMPACT 100, sigilat, 3.500 USD. Tel. 136375.

■ SC vinde TRICOT, DOC și ȚESĂTURI. Tel. 037/226700; 092.369.401.

■ Vînd mașină universală tîmplărie, boiler electric 100 L și mașină de tricotat 360 ace, electrică. Tel. 092-318044.

■ Vînd EN GROS îmbrăcăminte și încălțăminte second-hand de sezon. Importator direct BELGIA. 036/813.629, 094.888.738. Tecuci.

■ Vînd mașini de cusut industriale simple Durkopp și un Curris. Relații la telefon 092396715

■ Vînd aparat aer condiționat second - hand. 033/22.19.44; 034-11.20.36.

■ Vînd 200 buc. porci vii, 100-130 kg, preț 12.500 lei/kg. Negociabil. Tel. 092.711.837.

■ Vînd mașini POPCORN, materii prime POPCORN, piese schimb pentru mașini USA, POPCORN ambalat. Tel. 034-112600, 137848.

■ Vindem DETERGENT, SODĂ și SĂPUN rufe. Tel. 034-185988.

■ Cavou 3 cripte, construcție recentă la Cimitirul "Eternitatea", în apropierea bisericii, parcela 26 bis, rîndul 17. Telefon 175352. (1246764)

■ Canapea extensibilă, preț 1.300.000 în stare perfectă, și carpetă persană hol, 250.000 perfectă stare. Telefon 220133. (128142)

■ Cățel caniche 6 luni, jucăuș, prietenos, carnet sănătate, toate vaccinurile făcute -pedigree. Relații la telefon 150173. (1246108)

■ Vin nobil - alb, fetească la 4.500 lei/l negociabil și țuică din tescovină la 10.000 lei/l, preț fix. Relații la telefon 117120 după orele 17,00. (1246007)

■ Vînd dozator suc BOSCH nou, 3 capete plus un sifon. Preț - 1690 DM. Telefon 094/899332

■ Vînd pui Brack-German. Relații la telefon 161568. (1246103)

■ S.C. TRANS-SOIM SRL, generator acetilenă complet, furtunuri, tuburi, banc lucru cu menghină și saltare, gresi - 600 buc., polizor PD - 300. Preț negociabil. Telefon 167881. (1246102)

■ ATCOM Iași vinde la prețuri convenabile, mobilier pentru spațiu comercial, en gros și en datail. Telefon 114528, 143325. (1246683)

■ Vînd becuri halogen 220 V/500 W, bicicletă copil 6-12 ani, canistre metalice, ștergător parbriz, primus pe benzină, chiuloasă 1400. Telefon 165800. (1246681)

■ Vînd aparate foto ZENIT 122 TRIPLOC, mașini de cusut. Avantajos. Telefon 094862520; 224945; 133830. (1003748)

■ Vînd miere de albine naturală, en gros și en detail. Preț 20 mii lei, de salcîm și 18 mii lei, de tei. Telefon 152318. (1246666)

■ Vînd telefoane mobile noi și second-hand, ERICSSON 198 - 800.000 lei; ERICSSON 628 - 1.500.000 lei; ERICSSON 688 - 2.400.000 lei; ALCATEL - ONE TOUCH EASY - 1.500.000 lei; NOKIA 1611 - 1.250.000 LEI; NOKIA 3110 - 2.150.000 LEI. Se oferă garanție. Telefon 092-330950. - (1246935)

■ Jaluzele din aluminiu. Preț minim fără avans. Montaj gratuit. Telefon 173434. (1246544)

■ Vînd centrale termice import Olanda. Prețuri între 2-4 milioane. Telefon 094593646, 222098, 134098. (1246548)

■ Mașină de spălat, automată, italiană WATS M5, nouă, în ambalaj, în termen de garanție, preț 2,6 milioane lei. Telefon 163378. (0798672)

■ Vînd mașini pentru tîmplărie: șlaif, freză, strung și polizor. Telefon 222545. (1003740)

■ Triplok cu 4 ațe, radio pick-up rusesc, pătuț copil, aparat foto rusesc, tablă gr. 2,5/2 mm, coli 2/1 m. Preț negociabil. Telefon 293797. (1246752)

■ Vitrine frigorifice și cărămidă. Telefon 230014 sau 130561. (1246511)

■ Vin alb (vrac), din Vrancea, preț neg., asigurăm transport. Telefon 037/232280 sau 037620215. (192246)

■ Rochie de mireasă, model unic, adusă din Italia, mărimea 44. Preț 600.000 lei. Telefon 166344.

■ SC Elgina SRL vinde fai în stare bună de funcționare și alarmă pentru mașină. Preț informativ 1.200.000 lei (ambele). Telefon 152070.

■ Vitrină frigorifică, model deosebit, Germania, fabricație '95 și rafturi magazin, complet echipate cu sticlă. Telefon 272760 sau 125722. (1003794)

■ Echograf "Siemens Sonoline" SL, două traductoare, print, adaptor Dopler - ECG, 140 taste menu - Pașcani, telefon 763594; 761213. (1003617)

■ Două camere frigorifice și un bazin inox. Telefon 171646 sau 124281. (1003561)

■ Loc de veci la Cimitirul "Eternitate". Telefon 115339. (1003696)

■ Seturi de baie "Olivia" și "Melania", 8 piese, noi, albe - 430.000 lei, color - 580.000 lei. Asigur transportul. Telefon 094/860555. (1003814)

■ Grîu panificabil. Relații la telefon 164790. (0798671)

■ Mașini de cusut industriale. Telefon 113713 sau 094/504137. (1246534)

Electronice

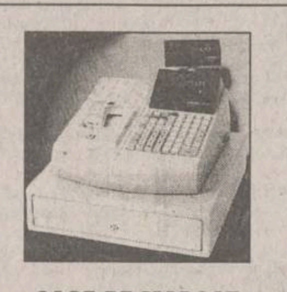

CASE DE MARCAT ELECTRONICE

CASE DE MARCAT ELECTRONICE. Distribuție, service, consumabile prin S.C. ELCOSERV S.R.L. Iași, telefon/fax 230205. (1003519)

CÎNTARE ELECTRONICE

CÎNTARE ELECTRONICE
CÎNTARE ELECTRONICE
Distribuție și service prin S.C. ELCOSERV S.R.L. Iași, telefon/fax 230205. (1003519)

CALCULATOARE AGER

ISO 9002, garanție 2 ani. Mexir. Telefon 1094-815182; tel/fax 032-111725. (1003607)

CASE DE MARCAT CÎNTARE ELECTRONICE

Case de marcat. Cîntare electronice. Prețuri de distribuitor! Asistența tehnică garanție și postgaranție asigurată de specialiști cu experiență. Reparații pe bază de comandă. Nou! Creșterea capacității de înregistrare, prin eliminarea zecimalelor la ELKA 82M. S.C. INITA S.R.L. Iași, str. Mitropolit Varlaam, nr. 5, telefon/fax: 032/131726. (1003721)

■ Mașini de spălat automate, second-hand, "Miele", "Siemens", "Bosch", "Zanussi", "Indesit". Garanție 6 luni, postgaranție. Telefon 210802; 094/513558. (0798836)

■ Tv color, second-hand, "Philips", "Grundig", "Universum", "ITT", "Saba". Garanție 6 luni, postgaranție. Telefon 210802; 094/513558. (0798836)

■ Orice telecomandă pentru televizor (90.000 lei), video, satelit. Toate telecomenzile sînt noi. Telefon 092368868.

■ Vindem CALCULATOARE și COMPONENTE INTEL 233 MMX - 5,7 milioane lei, CYRIX 6 x86 PR 200 + MMX - 5,2 milioane lei. Prețurile includ TVA, garanție 36 de luni. Asigurăm service și configurații la cerere. Tel. 01-3213044 sau 094-810523.

■ Vînd bloc-motor D127 cu anexe. Tel. 17.08.77.

■ 2 stații radio portabile PRO 200, 40 canale AM, display, SQVELCH cu acumulatori și încărcător, preț negociabil. Telefon 151704 sau 018604444, pager 52812. (1246013)

■ Vînd Roland sintetizator D.10, Roland E12-E14-E38, prețuri negociabile. Tel. 039/632459.

■ Placă video S3 VIRGE 4 MB. Telefon 151092. (1246006)

■ Vînd TV Diamant 2318, Sirius 244 și TV Auto Sport impecabil, cuptor electric pizza, alternator 12 V, boxă RFT. Telefon 165800. (1246681)

■ Vînd boxe, miniradio casetofon Panasonic, aur (verighete, inele). Hotel Unirea. Telefon 142110, cam. 511. (1246689)

■ S.C. Elgina S.R.L. vinde televizor color, marca "Saba" în stare de funcționare. Preț 600.000 lei. Telefon 152070.

■ Televizor color cu telecomandă, imagine ideală. Telefon 114931. (1003451)

■ Televizor alb-negru "Sirius" și tv "Diamant", în perfectă stare. Telefon 111229. (1103451)

■ 486 Sx25, 4M, 85 M, SVGA color, 1,7 milioane, 486 Sx2/50, 8M, 210M, SVGA color, 1,85 milioane. Telefon 232146. (1003875)

■ Vînd videocameră HITACHI 200 casetă mare, toate componentele. Preț negociabil 13.000.000 lei. Telefon 234224.

Cumpărări

■ SC ULENA SRL Bacău cumpără semințe floarea soarelui. Preț 2.000 lei kg + TVA. Tel. 034/25.12.40.

■ Cumpăr urgent mașini cusut încălțăminte. (Preferință coloane). Tel. 034-177979, 034-176121.

■ Cumpăr cupoane agricole, preț maxim, Galați, 036/464586 sau 018616662.

■ Televizoare vechi, color sau alb-negru. Telefon 128356. (1003883)

■ Cupoane agricole toamnă, preț maxim. Seriozitate. Telefon 178418. (1003385)

■ Cupoane agricole primăvară-vară-toamnă, preț maxim. Relații la toneta cu lozuri de lîngă Restaurantul "Familial" (Alexandru cel Bun), orele 8,00-19,00. (1003385)

■ Porumb boabe, ofer 700 lei/kg, asigur transport. Telefon 094/583841 sau 117126. (0798837)

■ Cupoane agricole primăvară-vară-toamnă, preț avantajos. Relații la toneta cu lozuri de lîngă Restaurantul "Familial" (Alexandru cel Bun), orele 8,00-19,00. (1003393)

■ Cupoane agricole primăvară-vară-toamnă, preț avantajos. Relații la toneta cu lozuri de lîngă Piața Hala Centrală (spre Tg. Cucu). (1246757)

■ Garaj, Gară, Autogară, Centru. Telefon 147479. (1003884)

■ Colecționar, caut album de discuri CONTINENTAL, cu Enescu interpretînd Bach pentru vioară solo. Telefon 230947, seara. (1246679)

■ Cupoane. Telefon 092702363. (1246667)

Angajări

■ Producător de confecții textile angajează director de producție. Se cere: experiență în domeniu; cunoașterea limbii engleze; capacitate de a lucra în echipă; permis de conducere (constituie un avantaj). Se oferă: salarizare excepțională; apartament de serviciu (dacă este cazul). Relații la telefon 094/546704; 094/630249.

■ S.C. CARUX SRL angajează maistru tîmplar mobilier corp, cu experiență. Telefon 232777. (1003620)

■ Companie farmaceutică internațională angajează reprezentant medical, cu sediul în Iași, în condițiile: medic farmacist; carnet de conducere; autoturism proprietate personală. CV și scrisoarea de intenție se vor trimite la adresa: Iași, str. Cucu nr. 13, ap. 7, sau fax 032/217179. Data limită 20.07.1998. (1003891)

■ S.C. CASA DESIGN S.R.L. angajează doi zidari calificați, promoția 1998. Telefon 212073. (1246936)

■ SC DUVAL selecționează tinere, pentru contracte dans, 18-28 de ani, în Elveția, Austria, Japonia, Liban, Cipru. Salarizare excepțională. Seriozitate maximă. Asigurăm coregrafie, costume, cazare, salariu. Tel. 01-6376659, 092-502106; 092-412259; 092-706672.

■ Auto Parma Galați concesionar autorizat Fiat angajează agenți de vînzări autoturisme pentru orașul Focșani în condiții legale de comisionare. Cei interesați pot trimite C.V. pe fax 036/465101 pînă la data de 15.06.1998.

URGENT

Contracte CIPRU - macaragiu 150 TF, jocheu și barmaniță. Seriozitate maximă. Tel. 094-832659.

■ AGENȚIA AUTORIZATĂ BLACK CATS selecționează dansatoare minim 17 ani. Contracte serioase ELVEȚIA, GERMANIA, CANADA, CIPRU, EMIRATELE ARABE, ROMÂNIA. Asigurăm: cazare, masă, coregrafie, costume, salariu. BUCUREȘTI - 01/312.43.62; 092.356.350; 094.881.789. ROMAN - 033/727.860.

■ AGENȚIE AUTORIZATĂ selecționează dansatoare - Contracte serioase Cipru, Elveția, Germania. Oferim cazare, masă, coregrafie. 01/726.36.45.

■ Angajăm dasatoare NIGHT-CLUB salariu atractiv. Tel. 034-264500 sau 094-584185.

AGENȚIA INTERNAȚIONALĂ BARAN & CO

Oferă contracte de muncă, cu și fără dans, tinerelor, 18-28 de ani, în Elveția, Canada, Austria, Japonia, Mexic, Cipru, Turcia, Liban. Impresariem și trupe de dans profesioniste. Salarizare excepțională. Oferim și cerem seriozitate maximă. Asigurăm coregrafie, costume, cazare. Tel. 01-6663363, 092-241350.

■ AGENȚIA SIMONA TOUR, TEL. 034/112189, ASIGURĂ CONTRACTE DE MUNCĂ (EXTRACȚIE ȚIȚEI) ÎN CONGO.

■ S.C. INTERFARM SRL BOTOȘANI angajează pentru filiala IAȘI: - operator calculator (de preferință contabil cu studii medii); - farmaciști; - farmaciști diriginți; - asistenți farmaciști și economiști pentru filiala BOTOȘANI. Relații suplimentare la telefon 031/516931

■ STUDIOUL DE TELEVIZIUNE IAȘI scoate la concurs postul de regizor artistic. Condiție obligatorie: absolvent al Academiei de Teatru și Film, secția Regie Film și Televiziune. Înscrierile se fac la secretariatul studioului de televiziune în perioada 9-23 iulie 1998, între orele 8,00-16,00.

■ Companie multinațională angajează agent de vînzări pentru Iași și Botoșani. Cerințe: minim studii medii, abilități de comunicare. Experiența în domeniu și mașina proprie constituie un avantaj. Oferim reale posibilități de carieră. Trimiteți CV și scrisoare de intenție la fax: 034-118463, pînă la 20 iulie 1998.

■ S.C. GEPROCON S.A. Iași angajează: 2 mecanici auto; 1 mecanic utilaje terasiere; 1 șofer profesionist sau tractorist rutierist pentru activitatea de foraje; 2 muncitori necalificați. Relații suplimentare la sediul societății în strada Th. Văscăuțeanu nr. 10 Iași, sau telefon 212976. (0798682)

■ Pepsi-Cola Iași angajează în condițiile legii operator-casier. Se cere: cunoștințe de operare pe calculator, disponibilitate pentru lucru în regim susținut. Experiența într-un post similar constituie avantaj. Se oferă: condiții de lucru excelente, salariu motivant, șansa de a lucra într-un colectiv tînăr. Interviu, C.V., referințe în data de 14 iulie 1998, ora 9,00, la sediul din str. Chișinăului 31 (lîngă CONEST). (1246928)

■ ATCOM Iași angajează țesătoare pentru secția preșuri și lavete, cu sediul în Iași, str. Păcurari bl. 558 (vis-à-vis de Poștă). Telefon 114528; 143325. (1246683)

■ Angajez urgent confecționere care să știe să lucreze draperii. Telefon 252496. (0797249)

■ Lucrați la domiciliu, procesînd corespondență, ambalînd diverse etc. Cîștiguri atractive. Trimiteți plic timbrat autoadresat la P.O. Box 3-717 Iași 6600. (1003491)

■ S.C. NEYLA angajează pentru secția de confecții inginer, maistru, confecționere, personal pentru călcat și absolvenți MIU sau UCECOM din 1998. Telefon 250672. (192241)

■ Barman-ospătar, numai fete. Telefon 177194. (1003762)

■ Grupul Școlar Agricol "V. Adamachi" Iași, cu sediul în municipiul Iași, str. Aleea M. Sadoveanu nr. 41, scoate la concurs 1 post de administrator școală. Relații la telefon/fax 032/140098.

■ Grupul Școlar Agricol "V. Adamachi" Iași, cu sediul în municipiul Iași, str. Aleea M. Sadoveanu nr. 41, angajează prin concurs tehnician fermă. Relații la telefon/fax 032/140098.

■ Confecționere. Salariu motivant. Telefon 094/504137 sau 113713. (1246534)

■ S.C. DIVERTIS S.R.L. Iași angajează tîmplari universali (să știe foarte bine să execute uși și ferestre). Salarizare în acord. Telefon 127640 sau 126055. (1246536)

■ S.C. COROLA S.A., str. Elena Doamna nr. 50, telefon 211139, angajează urgent specialist în panificație. (1246937)

■ S.C. HILTI Co promovează, prin reprezentanța sa pentru Moldova din Iași, personal calificat pentru platforme de foraj marin în Marea Nordului, în condiții deosebite de muncă și salarizare. Studii superioare (numai bărbați): 1. ingineri TCM - orice specializare; 2. ingineri și maiștri petroliști; 3. medici generaliști; 4. ofițeri marină; 5. informaticieni; 6. ciberneticieni; 7. automaticieni. Studii medii (numai bărbați): 1. lăcătuși mecanici, mecanici petrolieri, sudori, operatori motoare, operatori radio (cunoștințe perfecte de limba engleză), scafandri, marinari, asistenți medicali, bucătari calificați, barmani-ospătari, cameriști. Relații suplimentare de luni pînă vineri, între orele 10,00-17,00, la telefoanele 032/226724 și 092/507911 sau direct la sediul din Hotelul Unirea Iași, camera 1013. (1246914)

Diverse

HELP LINE - Pentru copiii noștri

Puteți primi gratuit informații privind alimentația și creșterea sugarului, zilnic, orele 16.00 - 17.00, la telefon 214002. Policlinica "Sănătatea 2000", dr. Iordache Constantin - medic primar pediatru.

ȘCOALĂ POSTLICEALĂ

Institutul Național Postliceal-Prohumanitas organizează sesiune de înscriere, fără concurs, cu reduceri de taxe, la următoarele specializări postliceale: asistență socială - psihotehnică; finanțe - contabilitate; birotică - administrație publică; învățători educatori; comerț - alimentație publică. Cursuri intensive: sîmbăta și duminica. Data limită: 15 iulie. Relații, zilnic între orele 10,00-17,00, la telefon 032/111624.

■ SC BURSA MOLDOVEI SA Iași convoacă Adunarea Generală Extraordinară, în data de 31.07.1998, ora 13,00, la sediul Bursei din Iași, Bd. Copou nr. 4. Ordinea de zi: 1. Numirea unui cenzor; 2. Cesionarea acțiunilor deținute de SC IUVENTUS SA Iași; 3. Diverse. În caz că ședința nu va întruni cvorumul necesar conform legii, aceasta se va ține în data de 03.08.1998, ora 13,00, la sediul Bursei.

■ Oameni de afaceri de pretutindeni nu vă lăsați și dvs. păcăliți de SC DEMOCRAȚIS SRL Iași, președinte MITICĂ UNGUREANU, cu sediul în Iași str. Mitropolit Varlaam nr. 11, tel. 032-233938, cont BANCOREX IAȘI: 300820020642800005 CF R 4254702. Sînt nu numai răi platnici ci și lipsiți de cuvînt. Semnat SC TEMPOGAS SERVICE SRL Răcăciuni jud. Bacău, tel/fax. 034-251591.

URGENT

ORGANIZĂM EXCURSII: ITALIA, FRANȚA, GRECIA, AUSTRIA, SUA, ANGLIA, ISRAEL. FACILITĂM VIZE INDIVIDUALE. TEL. 034/12.36.62.

OFERTĂ SPECIALĂ

EXCURSII ÎN ITALIA, AUSTRIA, FRANȚA, GRECIA, ANGLIA, SUA, AUSTRALIA, VIZE INDIVIDUALE. TEL. 034/11.04.52.

■ PROGRAM SPECIAL DE TOPLESS ȘI STRIPTEASE în fiecare seară la RESTAURAT CIREȘICA Buhuși. Vă așteptăm! rezervări la tel. 034-264500.

■ Dacă aveți probleme cu farmecele, în afaceri sau chiar probleme personale, puteți apela la serviciile tinerei Mihaela, care prin harul său vă poate ajuta. Pentru cei curioși în ce privește viitorul, dă în cărți de Tarot. Nu ezitați să o contactați la tel. 470138.

■ Organizăm excursii în Italia, Franța, Austria. Facilităm vize Schengen. Tel. 034-143259 sau 092-224202.

■ Administrația S.C. Gastrocom S.A. Iași convoacă Adunarea Extraordinară a Acționarilor pe data de 27.07.1998, ora 13,00, la sediul societății din Iași, str. A. Panu nr. 36, bl. 1B, cu următoarea ordine de zi: 1. Aprobarea studiului de restructurare a societății; 2. Aprobarea participării cu capital la constituirea unei societății mixte; 3. Aprobarea vînzării unor active; 4. Diverse. În cazul neîntrunirii cvorumului, adunarea va avea loc pe data de 28.07.1998, la aceeași oră și în același loc.

■ Cunoașteți persoane rezidente în Rotterdam-Olanda? Sunați la 032/251693, între orele 12,00-14,00. Valabil pînă luni 12.07.1998. (1246700)

■ Donez urgent un rinichi uman. Rel. tel. 039/610442, orele 19-22.

■ Cedez fără pretenții, motan foarte frumos (bej degrade) îngrijit și cuminte. Telefon 113684, după ora 12,00. (1246697)

■ Mai sînt cîteva locuri pentru vacanța de 9 zile în Grecia, din 15 august. Preț informativ 150$ + 700.000 lei. Informații suplimentare la telefon 239129. (1246011)

■ Casa de Pensii Private Concordia Română încheie contracte de pensie privată (sau rente de studii). Deplasarea reprezentantului nostru, toată documentația și informațiile necesare sînt gratuite. Relații la telefon 137059. (1246012)

■ SC Regal Fil Iași anunță depunerea cererii pentru emiterea autorizației de mediu pentru obiectivul: sediu firmă - relații cu publicul, avînd ca obiect de activitate: proiectare, contabilitate, tehnic amplasat în Iași, str. Moara de Foc nr. 12, bl. 407. Documentația tehnică poate fi consultată la sediul firmei din Iași, str. Moara de Foc nr. 12, bl. 407, parter, telefon 251029 sau la sediul Agenției de Protecția Mediului Iași, str. Th. Văscăuțeanu nr. 10. Eventualele observații ale publicului referitoare la activitatea și amplasamentul obiectivului se vor transmite în scris, la Agenția de Protecția Mediului Iași, str. Th. Văscăuțeanu nr. 10, în termen de maximum 30 zile de la publicarea acestui anunț.

■ Subsemnata dr. Popp Maria susțin teza de doctorat "Contribuții la studiul relațiilor dintre epilepsia grand mal primar generalizată, secundar generalizată și alte forme de epilepsie". Amfiteatrul Clinica de Neurologie II Iași. (1246701)

■ Caut meseriaș pentru dat găuri în pereți de beton cu burghiu Ø10, Ø12. Relații la telefon 127259. (128141)

■ SC CARMINE LINE SRL organizează în perioada 9-14.07.'98, între orele 8,00-18,00, la Casa Sindicatelor, expoziție cu vînzare de îmbrăcăminte și încălțăminte second-hand, import Austria. (1246507)

■ Alimentația este importantă pentru sănătatea dvs. Vă ajutăm să aveți o alimentație corect balansată. Sigur, serios, natural! Telefon 032/141038 (12,00-18,00). (1003401)

■ STAȚIUNEA DIDACTICĂ Iași, cu sediul în Aleea M. Sadoveanu nr. 9, telefon 219080, are în stoc și livrează la prețuri convenabile: curele trapezoidale, rulmenți și alte piese pentru tractoare, mașini și utilaje agricole. De asemenea, pentru cei interesați, în luna iulie 1998 se primesc cereri în vederea organizării concursului pentru ocuparea următoarelor posturi vacante: șef aprovizionare-desfacere; șef laborator produse lactate; șef laborator patiserie panificație; vînzători produse agroalimentare.

AGENDA OMULUI DE AFACERI

ETNIS

Reprezentanța firmei germane **Vaillant** pentru Moldova, vă oferă:

Centrale și cazane pentru încălzit pe combustibil lichid, gaz și electrice

- proiectare, montaj și garanție 3 ani
- plata în 6 rate lunare

Reducere 15% pentru aparatura Vaillant și 30% pentru aparatura italiană

Iași - Str. N. Iorga 7D, bl. F5,
tel. 032/230113, fax 032/232690, telemobil 094613246

ROTHERM

Reprezentant al firmei FERROLI - numărul 1 în Italia

REDUCERI EXCEPȚIONALE pentru:

- *Cazane și centrale termice gaz metan, motorină*
- *Radiatoare aluminiu și fontă*
- *Echipamente condiționare și climatizare*

Plata în rate !

Proiectare, montaj, garanție, service etc.

Iași - Bd. T. Vladimirescu nr. 40 (Bucșinescu)
Tel./Fax: 032/175105, 272340

DAS

Depozit en-gros

MATERIALE ȘI ECHIPAMENTE pentru instalații

(Romstal, Vaillant, ACV, Guillot, Remeha, De Longhi, McQuay, York)

REDUCERI PÎNĂ LA 15%

Iași, str. Aurel Vlaicu 87,
Tel./Fax: 032-175.488, mobil 094/630.512

CASA DESIGN

Reprezentant BOSCH Germania, ACV Belgia

Prețuri fără concurență pentru:

- *Cazane și centrale termice gaz, motorină*
- *Radiatoare fontă, oțel și aluminiu*
- *Aparate condiționare și climatizare*
- *Amenajări interioare*

Proiectare, montaj, garanție, service

Iași, str. Gîndu nr. 10,
Tel.: 032-212073, mobil 092-725651

ELECTRA

lider național interfoane

Instalează, cu plata în rate

INTERFOANE DE ACCES CU CARTELĂ marca ELECTRA

blocuri, vile, sedii de firmă

"pentru liniștea dumneavoastră"

Iași, str. Împăcării 35, bl. 919, Nicolina II,
tel.: 032/426276

MOLID

Pentru siguranța dumneavoastră!

- SISTEME DE ALARMĂ PENTRU EFRACȚIE, INCENDIU, AUTO
- DISPECERAT DE SUPRAVEGHERE - TELEFONIC ȘI RADIO -
- INTERVENȚIE INARMATĂ I.G.S.

Iași, Bd. Copou nr. 3, et. 4, (Clădirea Trust Construcții)
tel: 032/216671, fax: 032/214564

ELECTRONIC RESEARCH CENTER

FIRMĂ ROMÂNO-AUSTRIACĂ

vă oferă în rate

INTERFOANE de SCARĂ

Iași, str. Armeană nr. 2, tel. 032-116666

SC VECTRA SRL

Vinde utilaje frigorifice noi și second-hand import Italia
la cele mai mici prețuri, cu posibilități de plată în rate.

IAȘI
TEL: 032/114707, 032/116934

ELYTIS SRL

- *FIRME LUMINOASE*
- *COPERTINE*
- *AMENAJĂRI INTERIOARE*

Șos. Păcurari, bl. 556
Tel. 094 642.765, tel/fax: 219.972

ROENTER

Consulting managerial și de afaceri

Asigurăm rapid:

- înmatriculări **societăți comerciale**
- înregistrări **acte adiționale**
- obținem autorizație de funcționare pentru sedii firmă, birouri, depozite

Elaborări contracte comerciale

Iași, str. A. Panu nr. 13-15, mezanin
zilnic: 9.00 - 19.00, sîmbătă: 9.00-14.00
telefon 212335

MICA INDUSTRIE

produce gama de mobilier

MOBISET

din lemn și pal de import

* mobilier de birou
* mobilier pentru bucătării, sufragerii, dormitoare și holuri

Mobilierul este standardizat sau pe bază de comandă, la orice dimensiuni.

Plata în rate!

Str. Ipsilanti nr. 19; str. Morilor nr. 11
Tel. 114.737, 117.116, 117.755

TOFAN GRUP

comercializează:

anvelope și camere auto (produse de Danubiana și Victoria Florești)

Iași- Șos. Păcurari nr. 92 (în incinta Transmixt SA)
Tel. 032/154.343, 251.837

SOMETCHIM

prin magazinul Vama Veche

- *produse electrocasnice (TV color, frigidere)*
- *mobilier, covoare, articole de pescuit, menaj, papetărie, alte produse metalo-chimice*
- *avans 40% - rate: 6-12 rate, în funcție de valoarea dolarului*

Adaos minim

Str. Gării nr. 22

PATTY-EXPRESS

punct de lucru com. Victoria - Iași

produce și comercializează

PÂINE LA VATRĂ

0,400 kg - 1.200 lei (TVA inclus)

TRANSPORT GRATUIT!

Tel. 295190

TRIDOM

CREATIVITATEA NOASTRA, IMAGINEA FIRMEI DUMNEAVOASTRA PRIN :

☐ RECLAME LUMINOASE
☐ AMENAJARI INTERIOARE
☐ MARCHIZE SI COPERTINE
☐ CARTI DE VIZITA & ECUSOANE

TEL. : 092 252 360
TEL / FAX : 032 251 360

INTERSOC

COPII XEROX
alb/negru

PLANȘE, SCHIȚE A4-A0

Cele mai mici prețuri !
Tarife reduse pentru studenți

Iași, str. Împăcării 19, bl. 915, parter
Tel. 032-122.342, 125.124

S.C. RULMENȚI S.A.

Anunță că începînd din luna aprilie a.c. *produsele sale vor fi disponibile prin noua sa rețea de distribuție avînd centre de desfacere în orașele: București, Ploiești, Craiova, Tîrgu-Jiu, Satu Mare Cluj, Brașov, Tulcea, Iași*

BÎRLAD, TEL. 035/41.58.26
FAX 035/42.18.39

TRISAND SRL

Comercializează prin magazinul propriu

- *materiale de construcție DÜFA: lacuri, vopsele, var lavabil, adezivi pentru faianță și gresie*
- *plăci gips - carton și schelet aferent pentru pereți și tavane firma GYPSUM DOMTAR -Canada*
- *unelte și scule manuale STANLEY*
- *scule și dispozitive electrice AEG - ATLAS COPCO - Germania*

Bd. Ștefan cel Mare, bloc B1, parter, lîngă Bancorex,
tel/fax: 032/212200

MIRFAN MOBILUX

oferă

- *mobilă sufragerie*
- *holuri*
- *dormitoare*
- *bucătării*
- *mic mobilier*

Plata în maxim 36 rate lunare

Program luni - vineri: 10.00 - 18.00
Alexandru cel Bun (vis-a-vis de magazin Minerva)
tel. 032/152647

ED&F MAN ZAHĂR

ZAHĂR
4111,40 lei/kg
(cu T.V.A. și sac inclus)

Roman,
tel/fax: 033-733532

APROTEM SA

comercializează:

- *PIESE SCHIMB tractoare, mașini agricole, auto și rulmenți*
- *MATERIAL DE UZ GENERAL carbid, anvelope, materiale electrice, haine protecție, îngrășăminte chimice*

Șos. Manta Roșie 9,
tel: 230130, 231141, fax: 231566

UNITRADE

Un partener pentru:

- **MOBILIER BIROU**
- **AMENAJĂRI INTERIOARE**

Iași, bd. Copou nr. 4, tel. 032/213455, 213456

MICĂ PUBLICITATE pe Internet

- pentru persoane fizice
  - căutare oferte locuri de muncă în străinătate, matrimoniale, diverse
- pentru persoane juridice
  - OPORTUNITĂȚI DE AFACERI
  - SOLUȚII DE AFACERI

Mai multe detalii la tel. **032-271.333**, int. **123**

Servicii

M.V.D. Servicii consulting

Asigurăm servicii pentru:

- Definitivarea formalităţilor legate de înfiinţarea societăţilor comerciale cu capital românesc sau străin;
- Înscrieri menţiuni pentru acte adiţionale;
- obţinerea autorizaţiilor şi avizelor de funcţionare pentru: sedii, spaţii comerciale, depozite, spaţii de producţie (pompieri, sanepid, mediu, protecţia muncii etc.);
- înregistrarea cererilor pentru mărcile de fabrică, de comerţ şi de servicii la OSIM;
- înregistrarea la DGFPCFS şi Administraţia Financiară.

Hotel Unirea, cam.107. Tel/fax 212299, pentru autorizaţii cam. 105, tel. 215015. Program 9-19, sîmbătă 9-14.

REPARAŢII TV LA DOMICILIU

Inginer service autorizat, TV "Goldstar", "Samsung", "Royal", "NEI", "Funai", "Levis", "Freedom", "Telecolor", "Philips", "Cromatic", "Alfa", alte modele ruseşti, nemţeşti. Garanţie - 3 luni. Tarife cu bun-simţ. Telefon 175160; urgenţe 094/812981. (1003386)

■ Inscripţionez CD. Profesionalism şi promptitudine. Preţ excepţional - 55.000 lei, inclusiv CD-ul. Ofer şi alte reduceri. Telefon 231743 (1003801)

■ Traduceri autorizate notariat, traduceri diverse, toate limbile de circulaţie. Sună acum, la 215207. (1003806)

. ÎNFIINŢĂRI SOCIETĂŢI COMERCIALE

- procedură completă: redactare acte, Notariat, Judecătorie, Camera de Comerţ, Administraţia Financiară, ştampilă;
- termen - 21 zile
- MAJORARE CAPITAL SOCIAL:
- obligatoriu, conform Ordonanţei 32/1997
- procedură completă
- ACTE ADIŢIONALE DIVERSE, AVIZE ŞI AUTORIZAŢII FUNCŢIONARE:
- aviz principiu Primărie;
- autorizaţie sanitară de funcţionare;
- autorizaţie funcţionare Primărie;
- autorizaţie instalare firmă luminoasă.

Birou autorizat, Hotel "Unirea", et. 2, cam. 211. Telefoane 117733 sau 142110/int. 211, zilnic, orele 9,00 - 13,00 şi 16,00 - 19,00; sîmbătă: 10,00 - 12,00. (0798407)

IMPORTANT!

Perfectăm acte vînzări-cumpărări-schimburi: terenuri, case, apartamente. Comision fix - 200.000 lei. Acum puteţi dormi liniştit! Telefon 177929.

■ Înfiinţări societăţi comerciale
■ Înfiinţări asociaţii familiale
■ Acte adiţionale, diverse (majorări capital social, puncte de lucru etc.)
■ Avize şi autorizaţii de funcţionare. SC INCO - Piaţa Unirii nr. 6. Telefon 116110; 092/347668. (1246930)

FILMĂRI VIDEO ŞI FOTO PROFESIONALE

Filmări video profesionale, casetă normală, super VHS, Panasonic M 9000, efecte speciale şi fotografii color, avantajos. Telefon 129573. (1003747)

- Ştampile, în numai 30 min;
- cărţi de vizită;
- imprimări cu folio;
- îndosarieri;
- laminări;
- xerox.
- creaţie material publicitar;
- identitate de corporaţie
- consultanţă design;

SAXON'S
cărţi de vizită - ştampile
Complex Comercial "Rond Tramvai Tg.Cucu"
Tel/Fax: - 032-212257

ROENTER LTD. - CONSULTING MANAGERIAL ŞI DE AFACERI

Asigurăm rapid:
■ înmatriculări societăţi comerciale
■ înregistrări acte adiţionale
■ obţinere autorizaţii de funcţionare pentru sedii firmă, birouri, depozite etc.
■ elaborări contracte comerciale
Str. Anastasie Panu nr. 13-15, mezanin. Telefon 212335, zilnic, orele 9,00-19,00; sîmbăta, orele 9,00-14,00.

■ Instalator sanitar, îmi ofer serviciile. Telefon 236189. (1246505)

■ Reparaţii TV. Telefon 252101. (1003400)

■ Efectuăm transport marfă internaţional, numai dus, pe relaţia Germania - Belgia - Olanda, la cele mai scăzute preţuri, cu camion 2,5 tone, 47 mc. Relaţii la SC PAMCO SRL Cluj-Napoca. Telefon 064-415373; 064-415535.

MEDIC VETERINAR

Ofer: vaccinări, deparazitări, tratamente chirurgicale şi medicale pentru cîini, pisici şi păsări, la domiciliul pacientului. Telefon 138328. (1003732)

STINGĂTOARE

Preţ producător. Materiale PSI. Verificări, reparaţii, reîncărcări. Singura unitate atestată SC ANGELS SRL. Telefon/fax 032/251494; 094/648897.

■ SC LAFORSERVICE SRL Comăneşti, firmă cu experienţă în domeniu, execută la preţuri avantajoase următoarele lucrări: - puţuri pentru apă; - foraje geologice şi de consilidare teren; - denisipări puţuri de apă. Realţii la tel/fax 034-370094.

■ SC "ACOPERA" EXECUTĂ HIDROIZOLAŢII TERMOSUDABILE (LIPIRE CU FLACĂRĂ), MATERIAL IMPORT, ACOPERIŞURI CU ŢIGLĂ BRAMAC, TABLĂ TIP ŢIGLĂ, ŞINDRILE, BITUMOASE. MONTĂM GLAFURI, FERESTRE VELUX. TEL. 034-188378, 034-143475.

SC PRESINVEST

EXECUTĂ CELE MAI IEFTINE HIDROIZOLAŢII TERMOSUDABILE, MATERIAL IMPORT, PENTRU PARTICULARI, SRL-URI, SERIOZITATE, CALITATE, GARANŢIE. DEPLASARE ORIUNDE ! TEL. 034/18.33.79; 092-347505.

■ Transport marfă cu autocamion 6 tone - 20 mc cu şi fără prelată, rapid şi ieftin. Preţ negociabil. Decontare legală. Telefon 113401, 094630133 sau 166040 după ora 17,00. (1246009)

■ EXECUTĂM CEA MAI IEFTINĂ HIDROIZOLAŢIE TERMOSUDATĂ MATERIAL IMPORT, PENTRU PARTICULARI, SRL-URI. SERIOZITATE, GARANŢIE, CALITATE (EVENTUAL REPARAŢII), DEPLASARE ORIUNDE!. TEL. 034-183379, 092- 347505.

■ Autorizaţii I.S.C.I.R. reparăm, verificăm la scadenţă în Galaţi, butelii: oxigen, CO2, argon, etc. Tel. 018617018.

■ Inginer, repar orice tip de televizor. Telefon 128356. (1003883)

■ Executăm reparaţii tapiţerie de orice tip la domiciliul clientului şi lustruim mobilă. Telefon 120718 sau 123369. (1555948)

■ Tîmplar - montez uşi, iale, broaşte. Telefon 123851. (2317341)

■ Tehnoredactare computerizată profesionistă, scanări şi listări. Telefon 132059. (2317337)

■ Efectuez transport marfă, orice distanţă cu Dacie 1304 (carosată). Preţuri negociabile. Relaţii la telefon 094/663953. (192250)

■ Emailări căzi, chiuvete albe şi color. Telefon 271061; 092/4249115. (1003878)

■ Economistă - ţin contabilitatea la firme mici şi mijlocii. Telefon 115438. (1003638)

■ Transport marfă şi persoane cu Dacia Break pe orice distanţă. Seriozitate, confort şi siguranţă. Telefon 122769.

■ Lucrez plăpumi şi saltele. Telefon 233939. (1003598)

■ Depanez TV alb-negru şi color. Calitate, seriozitate, autorizat, la domiciliul clientului. Telefon 272341. (1003362)

■ Electrician autorizat execut reparaţii electrice. Telefon 113380. (1003451)

■ INGINER, REPAR MAŞINI DE SPĂLAT (AUTOMATE SAU SIMPLE), MAŞINI DE CUSUT, ALTE APARATE ELECTROCASNICE. TELEFON 233216, DUPĂ ORELE 17,00. (0797042)

■ AUTORIZAT SERVICE TV. (EXPERIMENTAT "GOLDSTAR", "NEI", "ROYAL", "FUNAI", "GRUNDIG", "NIPPON", "PROFEX", "NOKIA"), VIDEO, VIDEO-CAM ŞI CD. SPECIALIST ÎN BLOCURI DE ALIMENTARE, ORICE MODIFICĂRI SUNET, ADAPTĂRI SELECTOARE - CABLU, PASTILE VIDEO. PROCUR PIESE NOI, IMPORT. TARIFE REZONABILE. GARANŢIE. DISPECERAT - TELEFON 110572. (192806)

■ Instalatori sanitari, executăm alimentări apă (case - vile), montări seturi baie şi bucătărie, maşini automatice, apometre, tîmplărie, placări gresie, faianţă. Telefon 250087. (1246656)

■ SC "Melania" - execută instalaţii sanitare şi încălzire. Montează apometre, seturi de baie, boilere, maşini de spălat, placări cu gresie şi faianţă. Telefon 123166. (1003742).

MEDITAŢII

■ Psihologie - Pedagogie, licenţiată (şefă de promoţie) a Facultăţii de Psihologie şi Ştiinţe ale Educaţiei ofer meditaţii, modalităţi de ordonare a materiei pentru memorare rapidă, teste tip admitere. Telefon 279079.

■ Profesor, limba engleză orice nivel. Telefon 279511. (1003781)

■ Profesor, pregătesc fizică şi chimie organică pentru medicină, teste. Telefon 154583. (192383)

■ Engleză - curs intensiv individual. Performanţă în 25-30 şedinţe. Reduceri pentru persoanele dotate. Telefon 124558. (1003730)

■ Profesoară, meditez fizica pentru bacalaureat şi admitere la facultate. Telefon 111491. (1003851)

■ Absolventă, meditaţii engleză (orice nivel), traduceri engleză, franceză (tehnoredactare la cerere). Telefon 216930. (1555943)

■ Asistent universitar, pregătesc economie performant (teste, probleme, comentarii texte), orice nivel. Telefon 157025. (1246663)

■ Studentă la Engleză - Română, anul IV, meditez limba engleză şi limba română orice nivel. Relaţii la telefon 271667. (192532)

■ Meditez chimie şi biologie. Studentă UMF. Telefon 153160. (0798677)

■ Studentă la Litere, ofer meditaţii limba română, engleză. Preţ deosebit de avantajos. Telefon 139211 (după-amiaza). (1003859)

■ Profesoară de limba română meditez eficient elevi pentru bacalaureat. Telefon 139787. (1003892)

■ Tînăr profesor, meditez engleză, franceză. Răbdare, tact pedagogic. Seriozitate. Preţuri accesibile - 7.500 - 15.00 lei/h. Telefon 178079. (1246766)

■ Profesor matematică liceu, meditez corigenţe, bacalaureat, admitere liceu şi facultate cu bune rezultate. Telefon 136634 (Podu Roş). (1246704)

■ Iniţiez copii şi nu numai în utilizarea P.C. (Word & Pascal), foarte avantajos (5.000 lei/2 ore). Primele 2 ore gratuit. Telefon 165185. (1246107)

■ Student A.C. meditez matematică şi fizică pentru admiterea în facultate. Seriozitate. Telefon 272512. (0798846)

Decese

✝ Îndurerate, familiile Zeru şi Torok, anunţă cu durere şi tristeţe încetarea din viaţă a celui care a fost soţ, tată, socru şi bunic CONSTANTIN ZERU în vîrstă de 75 ani, ca urmare a unei nemeritate boli şi suferinţe. S-a stins din viaţă în linişte şi demnitate, precum a fost întreaga lui existenţă. Cei ce l-au respectat şi iubit şi-l vor aminti cu mîhnirea că a plecat dintre noi. Corpul neînsufleţit va fi depus la Biserica Sf. Vasile vineri 10 iulie, iar slujba de înmormîntare se va oficia duminică 12 iulie, orele 12.00. Dumnezeu să-ţi vegheze odihna suflet nobil!

✝ Familia anunţă cu durere decesul celei care a fost AGLAIA ŞELARU, în etate de 88 ani. Înmormîntarea va avea loc vineri, 10 iulie 1998, la Cimitirul "Eternitatea". Dumnezeu s-o ierte. (1246669)

✝ Locatarii blocului D4, sc. B, din B-dul Chimiei 21, cartier Metalurgie, anunţă trecerea în nefiinţă a doamnei ELENA GAVRIL, fostă salariată la "Textila" Iaşi. Înmormîntarea va avea loc sîmbătă, 11 iulie 1998, orele 13.00, la Cimitirul "Eternitatea". Dumnezeu s-o odihnească în pace! (1246932)

✝ Fiica - Elena şi rudele apropiate anunţă cu durere trecerea în nefiinţă a iubitei lor ELENA (NUŢI) GAVRIL. Înmormîntarea va avea loc sîmbătă, 11 iulie 1998, orele 13.00, la Cimitirul "Eternitatea". Nu te vom uita niciodată. Dumnezeu să te odihnească în pace! (1246932)

✝ Cu adîncă durere în suflet, dr Margareta Rusu - soţie şi Florin Rusu - fiu, împreună cu familia anunţă dispariţia fulgerătoare a celui care a fost prof.univ.dr docent în ştiinţe DUMITRU RUSU. Corpul neînsufleţit se află depus la Biserica "Sfinţii 40 Mucenici", iar prohodul şi mitingul de doliu se vor oficia în Sala Paşilor Pierduţi a Universităţii "Al.I. Cuza", sîmbătă, 11 iulie a.c., ora 12,00. Înhumarea va avea loc la Cimitirul "Eternitatea", la ora 13,30.

✝ Soţia, copiii, nepoţii şi rudele apropiate anunţă cu profundă durere decesul celui care a fost PETRU D. LUCA din comuna Dobrovăţ. Înmormîntarea va avea loc în ziua de 11 iulie 1998, ora 8.00, la Cimitirul din localitate. Dumnezeu să-l odihnească în pace!

✝ Cu inimile împietrite de durere, cu ochii plini de lacrimi, ne-a părăsit cu satisfacţia de a fi ajutat oricînd şi oricum pe cei care au avut nevoie de el, cu toate că ar fi vrut să o mai facă - VASILE POPA. În incapacitatea de a găsi cuvinte de consolare, soţia, Ecaterina Popa, fiicele, ginerii şi nepoţii anunţă cu nemărginită durere, încetarea din viaţă a celui care a fost - VASILE POPA, din Miteşti, un bun şi scump soţ, tată, bunic şi străbunic. Vei trăi veşnic în amintirea noastră şi te vom iubi mereu. Înmormîntarea va avea loc sîmbătă, 11 iulie 1998, ora 14.00, la Cimitirul "Eternitatea". Dumnezeu să-l ierte şi să-l primească în Împărăţia Sa! (1246944)

✝ Fraţii şi surorile împreună cu familiile, nepoţii şi strănepoţii aduc un omagiu dragiului lor IONEL PEŞTE. Dumnezeu să-i odihnească sufletul în pace! (1246705)

✝ Nelucu - fiu, luţi - noră şi Adriana - nepoată anunţă cu durere încetarea din viaţă a celui care a fost col (rez.) IOAN PEŞTE. Dumnezeu să-l ierte! (1246705)

Condoleanţe

✝ Conducerea S.C. UNIREA S.A. Iaşi exprimă profunda compasiune domnului director general Romeo Zamisnicu şi întregii familii, la pierderea suferită prin dispariţia mamei soacre. Sincere condoleanţe.

✝ Cadrele didactice şi personalul TESA de la Liceul "M. Eminescu", transmit sincere condoleanţe doamnei Otilia Stupcanu, pentru decesul mamei. (1246677)

✝ Sîntem alături de familia prof. Maria şi Teodor Dima la pierderea tatălui. Ştefania şi Petru Bejan. (1246674)

✝ Mariana Grecianu este alături de Rodica şi domnul profesor Manolache la marea durere pricinuită de dispariţia mamei şi soţiei, transmiţîndu-le sincere condoleanţe. Dumnezeu s-o odihnească în pace! (1246933)

✝ A încetat din viaţă, unchiul PETRU LUCA (moş LICU), din comuna Dobrovăţ, veteran de război, un om cu o deosebită nobleţe sufletească. Îl pomenesc şi regretă nepoţii, Ioan, Mihai şi Constantin Şchiopu. Sincere condoleanţe familiei îndurerate!

✝ Colectivul firmei BRUNI FOOD PRODUCTS S.A. îşi exprimă adîncul regret şi este alături de domnul Romeo Zamisnicu la pierderea suferită.

✝ Jeni şi Doru Alexandrescu sînt alături de dr. Rodica Manolache în aceste clipe grele şi transmit sincere condoleanţe familiei.

✝ Jeni şi Doru Alexandrescu împărtăşesc sincer durerea doamnei Rodica Cangiopol la dispariţia fulgerătoare a celui care a fost "omul" DORIN CANGIOPOL. Sincere condoleanţe familiei.

✝ Locatarii din str. Codrescu 7B, bl. B1, familiile - Mânăscurtă, Dascăl, Gojeniţchi, Chiorpec şi Stoenescu exprimă profunda compasiune pentru pierderea suferită de familia Zamisnicu prin decesul mamei lor dragi. (1003903)

✝ Colectivul serviciului de Informatică şi Evidenţă Operativă transmite sincere condoleanţe colegului Dorin Farca pentru decesul tatălui. (1555950)

✝ La dureroasa încercare a familiei prof.univ.dr Tudorel Dima sîntem alături cu toată compasiunea. Cele mai sincere condoleanţe din partea prof.univ.dr Titus Raveica şi preot Vasile Nechita. (1246694)

✝ Colectivul S.C. CENTRAL SRL Iaşi este alături de doamna Anica Tudor în aceste momente grele pricinuite de decesul tatălui. Dumnezeu să-l ierte! (1246010)

✝ Cu sufletele împietrite de durere, bunica, mătuşile, unchiul, verişorii şi draga lui fină plînge dispariţia prematură a dragului lor ANDREI CĂTĂLIN CRISTEA, 19 ani, din Ploieşti, şi sînt alături de mama lui Mariana Paula. Nu te vom uita niciodată şi ne vom ruga pentru odihna sufletului tău - CĂTĂLIN. (1246692)

✝ Serviciul administrativ - sinteză al Băncii Române pentru Dezvoltare este alături de Iustin Anisei, în momentele grele pricinuite de dispariţia tatălui. Sincere condoleanţe familiei. (1246696)

✝ Dr Lucian Teodor Grecu împărtăşeşte durerea domnului prof. univ. Teodor Dima, pricinuită de trecerea în nefiinţă a tatălui său şi este aproape de întreaga familie îndoliată. Dumnezeu să-l odihnească în pace. (1246698)

Comemorări

✝ Soţul Constantin Antohi şi copiii anunţă rudele, prietenii şi pe toţi care au cunoscut-o pe cea care a fost draga noastră MARIA - MATRONA ANTOHI, împlinirea unui an de la trecerea ei în lumea veşnică, la 85 de ani. Îi aducem şi pe această cale un cald şi respectuos omagiu şi vă rugăm să participaţi la slujba de pomenire, care va avea loc sîmbătă 11 iulie, orele 10,00 a.c., la Cimitirul "Sf. Treime" (Păcurari). Dumnezeu să o odihnească în pace! (1246759)

✝ Au trecut 41 de ani de la trecerea în lumea umbrelor a mamei noastre ECATERINA (TINCUŢA) ANTOHI. Soţul Constantin Antohi şi copiii Mariana Cojocaru şi Nelu Antohi împreună cu întreaga noastră familie anunţăm slujba de pomenire pe data de 11 iulie, ora 10,00 la Cimitirul "Sf. Treime" (Păcurari). Să păstrăm un moment de reculegere iubind amintirea frumoasei ei făpturi plecate dintre noi la doar 44 de ani, aducîndu-i astfel peste timp un afectuos omagiu. Dumnezeu să o odihnească în pace! (1246760)

✝ Comunitatea Evreilor (M) Iaşi anunţă că duminică, 12 iulie 1998, orele 10.00, va avea loc comemorarea victimelor pogromului din 1941. La orele 9.30 vor pleca din faţa comunităţii două autobuze spre cimitir. După comemorarea de la cimitirul din Păcurari, va pleca un autobuz spre cimitirele din Podu Iloaiei şi Tg. Frumos. (1246543)

✝ Cu aceeaşi durere în suflet amintim că s-a scurs un an de la dispariţia scumpei noastre mame DOMNICA ROTILĂ. Dumnezeu să o odihnească în pace. Comemorarea va avea loc la Cimitirul "Eternitatea", sîmbătă, 11 iulie, ora 10.00, şi acasă la ora 22,00. (1246105)

✝ Familia prof. dr ing. Constantin Predă anunţă scurgerea a 4 ani de la decesul celei care a fost SIDORA PREDA, apreciat cadru didactic al Facultăţii de Textile - Pielărie, devotată soţie, mamă şi bunică. Comemorarea - în ziua de 11 iulie, orele 10.30, la mormîntul din Cimitirul "Eternitatea", parcela 23. (1246938)

✝ Dragul mamei - CĂTĂLIN, floare de crin, floarea purităţii. Lacrimile mamei ard, dorul mîngîie, jalea te topeşte. Îţi duc dorul mama Elena, tata Petrică, soţia Rodica şi fiica Raluca-Dona, rudele şi toţi prietenii care te-au iubit, preţuit şi admirat. Mama se mîngîie cu gîndul că Dumnezeu, acolo sus, te va ocroti şi iubi. Fie-ţi ţărîna uşoară. Nu te vom uita niciodată. Figura ta, sufletul tău bun şi blînd, ne va aminti de tine, mereu. Comemorarea de 40 de zile are loc sîmbătă, 11 iulie 1998, ora 10.00, la Bacău, str. Austrului nr. 30 (Gherăeşti). Familia Ion Blăgoi. (1246703)

✝ Cu aceeaşi durere sufletească, soţia, copiii şi nepoţii anunţă împlinirea unui an de la plecarea pe un drum fără întoarcere a celui care a fost TUDOR DUMITRU. Slujba de pomenire va avea loc sîmbătă, ora 10.00, la Cimitirul "Eternitatea". Dumnezeu să-l odihnească în pace! (1246005)

Oferta săptămînii: TELECOMUNICAŢII

În perioada 1 iunie - 11 iulie

CONNEX GO	189 USD
Ericsson GA628	179 USD*
cartele CONNEX GO	21 USD
(reîncărcabile)	35 USD

* preţ fără TVA, valabil numai cu activare la CONNEX GSM

SĂ TOT VORBEŞTI DESPRE CUPA MONDIALĂ!

EuroBIT
dealer autorizat
CONNEX GSM

IAŞI, str. Smârdan nr.63, Tel / Fax: 032-216752, 216753, 216754

- staţii de emisie - recepţie; telefoane celulare GSM;
- ecartizare pentru staţii Motorola, conform reglementărilor în vigoare;
- proiectare, execuţie, service reţele calculatoare.

GON
Iaşi, str. Moara de Foc, nr. 35, et.5
Tel./Fax 032-25.17.12; 25.01.79

Consilierul dumneavoastră în probleme de radiocomunicaţii.

Comunicaţii...etalon!

dialog

CONNEX GSM LUMEA E A TA
Panasonic
MOTOROLA

Ω OMEGA IS COMMUNICATIONS
SERVICE LA TOATE ECHIPAMENTELE 24 DE ORE DIN 24
✓ telefoane celulare GSM
✓ centrale telefonice, fax-uri, instalaţii aer condiţionat
✓ staţii de emisie-recepţie, sisteme paging
DEALER AUTORIZAT COMERCIALIZARE, INSTALARE ŞI SERVICE
Iaşi, str. Carpaţi nr. 6, bl. 908A, tel./fax 032/221133, 220591

dialog GSM
1-31 iulie
le modèle
dealer autorizat
Ofertă incredibilă
Motorola d460 cu numai 89$!!!
Mobile World
Conectare gratuită!
Str. Sf. Lazăr nr. 53 - tel./fax 239003

Universal RX
IAŞI, Grigore Ureche nr. 3
Tel / Fax: 212 660, 217 254
ALO
SE VINDE AICI
- conectări
- accesorii

pentru orice tip de telefon
dialog

QUARTZ
Quality by QUARTZ

profită de oferta verii!
EASY ALO
194$

Magazinul Quartz, bd. Independenţei Y1-Y2, tel.: 216413; fax: 216412, mobil:094-545026

dialog
dealer autorizat
Ofertă promoţională în perioada 20 iunie - 1 iulie '98
THE DOCUMENT COMPANY XEROX
GIROS COMPANY
Iaşi, Str. I. C. Brătianu 20-22 ☎ 032/210.872

TEKO INVEST CONNEX Dealer autorizat
Telefoane celuare GSM,
Gama completa accesorii.
ERICSSON 628
149 USD !!!
Fara taxa de conectare
Huse de piele 79.000 lei
BOSCH CARTEL
89 USD !!!
Str. Sf. Lazăr 53,
tel/fax:233553, 092-234030

REL COMPUTER
DEALER AUTORIZAT
CONNEX GSM
NOU!
Pager ECO - CNM fără abonament
Telefoane celulare, accesorii
Iaşi, Şos. Arcu nr. 12, Bl. Z18, tel./fax 032-214190

GIREXIM UNIVERSAL
dialog
Telefoane celulare GSM
Ericsson, Motorola, Philips, NOKIA, NEC
Plata în rate: 30% avans ! 12 rate !
Str. G. Muzicescu nr. 6, bl. 7A, parter, tel. 032-215.981

Vara dialog
Easy ALO
194$
"Dialog FAX"
"Birou Mobil"
OPEN SYSTEMS
tel. 094-546680 sau 032-113545
ofertă specială - telefoane MOTOROLA
accesorii pentru orice tip de telefon
Serviciul GSM pentru tine

dialog Serviciul GSM pentru tine
Tec Telecom
STR. CALEA CHIŞINĂULUI NR. 17 Parter
TEL./ FAX : 032-232638 , 032-233910
Numai 194 $
Pachet "Easy ALO"
TELEFON ALCATEL + Pachet ALO
Facilitati la conectare
Dealer autorizat MOBIL ROM

TURISM

OLIMP - IAŞI
Str. Gavril Muzicescu nr. 6, bl. 7A, mezanin (fundaţie, deasupra Universităţii Petre Andrei),Tel: 215524, 215539
VARA 1998 !
TURCIA:
ANTALYA; KUSADASI
Hoteluri de 2, 3, 4, 5 stele; masa opţional
Sejur la alegere; Preţuri convenabile
Servicii ireproşabile
GRECIA:
HALKIDIKI; CRETA; CORFU;
KATERINI; PLATAMONAS;
Hoteluri,vile; masa opţional
Sejur la alegere; Asigurăm viza
ROMÂNIA:
MAMAIA; NEPTUN; OLIMP;
EFORIE; JUPITER;
VENUS; SATURN
Sejur de 6, 10, 12 zile; masa opţional
INCREDIBIL - importante reduceri de preţ pentru sezonul estival !

KLM
PRIN ICAR TOURS
Str. Costache Negri 43-parter, tel/fax: 216.319
Rezervări non stop: 094/606.426

Lufthansa
PRIN ICAR TOURS
Str. Costache Negri 43-parter, tel/fax: 216.319
Rezervări non stop: 094/606.426

PARIS
ZBOR CHARTER
(în fiecare vineri)
PRIN ICAR TOURS
Str. Costache Negri 43-parter, tel/fax: 216.319
Rezervări non stop: 094/606.426

PROSPER MERIDIAN
LITORAL - MUNTE
toate staţiunile
AGROTURISM
Italia - Spania - Israel - Grecia Turcia - Ungaria
Iaşi, str. Arcu 25, sc. B, parter (mai jos de legătorie), tel: 032/211060, 112538

INSTANTANEU
rezervări şi eliberări de bilete
AVION / AUTOCAR

litoralul
României
Greciei
Turciei
ATLANTIC TURISM COMPANY
Iaşi, bd. Ştefan cel Mare B1-B2 galeriile comerciale, mezanin ☎ 032/21.38.72

OFERTĂ SPECIALĂ !
CATALOG SEMNAL
"TOTEM - O VACANŢĂ MINUNATĂ"
Litoral - Munte -Agroturism - Echitaţie - Yachiting - Scufundări - Aventură - Tratament balnear - Odihnă - Pelerinaje religioase - Tururi culturale - Oraşe europene: Eurocity

România-Italia-Austria-Irlanda
Portugalia-Spania-Israel-Tunisia
Maroc-Malta-Elveţia-Franţa
Germania-Turcia-Cipru-Slovenia
Croaţia-Grecia-S.U.A-Ungaria
Ţările nordice-Anglia

PLECĂRI GARANTATE!

ITALIA

Transport aerian
TARIFE SPECIALE:
BALKAN, LUFTHANSA
TAROM, ROMAVIA,
AIR FRANCE, EMIRATES
AUSTRIAN AIR LINES,
TURKISH AIRWAYS
BRITISH AIRWAYS
Alitalia
swissair
MALEV Hungarian Airlines
KLM
CSA CZECH AIRLINES

Transport autocar:
TARIFE SPECIALE
ITALIA, ELVEŢIA
Germania, Spania,
Franţa, Portugalia
Anglia, Austria,
Scandinavia,
Benelux, Irlanda
DOUBLE T
EURO TIME
ATLASSIB
Touring
EUROPABUS

Litoral '98
Costineşti, Neptun, Saturn,
Mamaia, Venus, Olimp,
Eforie Sud, Eforie Nord,
Jupiter

Delta Dunării

Sinaia, Izvoru Mureşului,
Lacu Roşu, Slănic Moldova,
Vatra Dornei, Băile Tuşnad,
Băile Felix, Predeal,
Buşteni, Covasna, Durău,
Poiana Braşov

TOTEM AGENŢIE DE TURISM

Str. Păcurari nr. 8 (la 50 m de Biblioteca M. Eminescu), tel.: 032/217380, tel./fax: 032/213545, totem@mail.dntis.ro

FLASH MONDIAL

Djorkaeff și Kanu în dizgrație, Kluivert - OK!

Evoluțiile fotbaliștilor la Coupe du Monde constituie un sensibil barometru și pentru cluburile mari care se hotărăsc, în funcție de randamentul jucătorilor, pe cine vor conta în viitor.

Astfel, vicecampioana Italiei, Internazionale Milano, tratează posibilele plecări al mijlocașului francez Youri Djorkaeff și atacantului nigerian Nwankwo Kanu. Clubul milanez a primit oferte de la Real Madrid pentru francez și de la Barcelona pentru vîrful african.

În acest timp, AC Milan l-a scos de pe lista de transferări pe olandezul Patrick Kluivert, după prestația acestuia din semifinala Cupei Mondiale contra Braziliei.

Astfel, milanezii au refuzat oferta clubului englez Tottenham, care era dispus să plătească peste 12 milioane de dolari pentru achiziționarea atacantului olandez.

Zico și Faria, cu ochii pe francezi

După o zi de pauză petrecută cu familiile, toți jucătorii brazilieni au sosit la castelul Grande Romaine de la Lesigny, în apropierea Parisului.

Chiar și antrenorul Mario Zagallo, care ar fi trebuit să asiste la semifinala Franța-Croația (2-1), a preferat să rămînă alături de echipa sa.

În schimb, Americo Faria, supervizorul Confederației Braziliene de Fotbal, și Zico, coordonatorul tehnic al selecționatei "cariocas", s-au aflat pe "Stade de France" pentru a observa partida dintre cele două formații.

Vogts rămîne!

Berti Vogts va rămîne în continuare selecționerul Germaniei, chiar dacă rezultatele obținute la Cupa Mondială nu au fost satisfăcătoare.

"Vogts va antrena Germania și pentru Euro 2000", a declarat președintele federației de la Bonn, Egidius Braun. Vicepreședintele federației germane, MayerVorfelder a spus că: "vom continua pe aceeași linie chiar dacă ne place sau nu".

Stoicikov nu se oprește din "nășit"

Dezamăgirea după evolutia nefericită a bulgarilor la Coupe du Monde se pare că a trecut. Nașii familiei Hagi, Hristo și Mariana Stoïcikov au trecut la botezuri. "Client" a fost fiul coechipierului său de la națională Luboslav Penev. Luboslav jr., în vîrstă de 9 luni, a fost botezat miercuri la biserica ortodoxă din Batchkovo (sud). Mama lui Lubo jr. este manechinul bulgar Daniela Serdanova.

Liverpool face orice pentru a-l păstra pe Owen

Liverpool este gata să îndeplinească toate condițiile impuse de tînărul internațional englez, Michael Owen **(foto)**, pentru ca acesta să rămînă în continuare în echipa "cormoranilor", a anunțat directorul general al clubului, Rick Parry. "Michael este un jucător foarte talentat. Noi vom face totul ca el să se simtă bine în cadrul echipei, ca într-o familie. Sperăm să putem rezolva și din punct de vedere financiar, noile condiții impuse de el", a precizat Parry. La vîrsta de 19 ani, Owen este cel mai tînăr internațional englez din istorie. La Cupa Mondială din Franța a înscris un gol în partida cu Argentina. Owen a semnat în urmă cu un an, un contract pe o perioadă de patru ani cu formația Liverpool, avînd un salariu săptămînal de 10.000 de lire. Parry a dezmințit zvonurile conform cărora Owen s-ar putea transfera la Juventus Torino. "Există foarte multe zvonuri apărute în ziare despre acest lucru, dar nimeni nu a făcut pînă acum nici o ofertă", a adăugat președintele lui Liverpool.

Telefoane "speciale" pentru probleme legate de Cupa Mondială

Într-un comunicat dat publicității de Ministerul Sănătății din Thailanda se arată că au fost puse în funcție telefoane "speciale" "pentru a veni în ajutorul persoanelor suferinde de stres sau care au probleme familiare, legate de desfășurarea Cupei Mondiale". "Formați, vă rugăm, numărul 3735, dacă soțul se interesează prea mult de Cupa Mondială, în detrimentul dvs. Formați numărul 3745, dacă observați că familia dvs. suferă de stres, atunci cînd urmărește partidele Cupei Mondiale și dă dovadă de semne de nervozitate ieșite din comun sau pariază sume care pun în pericol bugetul familiei. Sîntem gata să vă ajutăm!", se arată în comunicatul citat. Conform unui sondaj, recent efectuat, 95% din populația țării urmărește în direct partidele Cupei Mondiale, în pofida decalajului orar. În ceea ce privește sumele de bani depuse la casele de pariuri, pentru pronosticuri legate de cîștigătoarea Cupei Mondiale, ele depășesc un miliard de dolari.

Olandezii se odihnesc

Naționala Olandei, eliminată de Brazilia în semifinalele Cupei Mondiale, s-a retras după ultimul meci, la Hotelul "Roquebrune-Cap-Martin", ziua de miercuri fiind rezervată repaosului. Antrenamentul prevăzut inițial la sfîrșitul dimineții, la centrul de pregătire de la Turbie, a fost în ultimul moment anulat, jucătorii putîndu-se bucura de plaja din vecinătatea hotelului. Olanda va juca sîmbătă în "finala mică" a Cupei Mondiale, în compania echipei Croației. Ultimul antrenament al olandezilor, în centrul de la Turbie, a avut loc ieri după-amiază, în jurul orei 18.00 (ora Franței). "Portocala mecanică" va părăsi Coasta de Azur în această dimineață, urmînd a se deplasa la Paris, unde este prevăzut un antrenament la ora 18.30, pe "Parc des Princes".

Thuram primește omagiile președintelui Chirac

Dramatica dispută dintre Franța și Croația din semifinalele Campionatului Mondial a stîrnit, cum era și firesc, diverse reacții.

După partidă, ***Aime Jacquet*** nu putea avea o altă stare de spirit decît euforică. ***"Am făcut un meci mare și am obținut o victorie extraordinară! Am întors soarta partidei datorită eforturilor întregii echipe și a unei concentrări mentale maxime"*** a spus antrenorul Franței. Bineînțeles, eliminarea lui Blanc i-a dat motive serioase de îngrijorare tehnicianului care conduce selecționata țării organizatoare: ***"Nu știu exact ce s-a întîmplat în acea fază însă urmarea este foarte gravă. Ne va fi foarte dificil în finală contra Braziliei care este cea mai bună echipă din lume. Totuși, sînt foarte încrezător și în forțele noastre".*** Eroul meciului, Thuram, care a egalat la un minut după golul lui Suker și a mai înscris o dată înaintea eliminării lui Blanc, nu a fost uitat de "profesor": ***"Este o recompensă binemeritată pentru munca sa grea pe care o depune și pentru disciplina care s-a instalat în naționala Franței".***

Banca franceză simte deja finala

În tabăra croată dezamăgirea a luat locul sărbătorilor care au fost pînă acum. Antrenorul Miroslav Blazevic, plin de fair-play, recunoaște că Franța merita să cîștige însă nu uită să adauge: ***"Dacă eram puțin mai atenți, ajungeam în finală. Francezii au reacționat excelent după ce au primit golul, găsind puterea de a reveni după ce s-au trezit conduși. Noi nu am reușit acest lucru"***, a mărturisit antrenorul croaților care a încheiat: ***"Francezii au o echipă foarte compactă și le doresc succes în finală".***

Primul gol al francezilor sau clipa în care a început "nebunia Thuram"

Cuvintele artiștilor din teren au fost, bineînțeles, asemănătoare cu ale antrenorilor. Robert Jarni, cel care a luptat ca un kamikaze pînă la sfîrșitul meciului chiar și cu capul spart a spus: ***"Sînt foarte mîndru de evoluția noastră în acest meci dificil, bărbătesc în care s-a luptat pe viață și pe moarte".*** În cealaltă tabără, căpitanul francezilor a exprimat, în numele coechipierilor, recunoștința față de Thuram, propunîndu-l chiar pentru titlul de cel mai bun jucător al lui Coupe du Monde: ***"Ne-a salvat astăzi. A fost extraordinar, ca întotdeauna. Jucătorul Cupei Mondiale poate fi un fundaș și nu neapărat un atacant".*** Marcel Desailly continuă gîndurile căpitanului: ***"Am avut noroc că egalarea a venit foarte repede altfel ne era foarte greu. Nu am avut timp să ne gîndim că sîntem conduși și să intrăm în panică. Cu privire la eliminarea colegului meu de compartiment consider că a fost o decizie exagerată, arbitrul neavînd dreptul de a-l priva pe Blanc de a juca în finală. De altfel mi s-a părut că nu a fost sigur pe el cînd a luat decizia eliminării".***

De euforia calificării în finală a fost cuprins și președintele Franței, Jacques Chirac: ***"Este cu adevărat o zi mare în istoria sportului francez. Îmi face plăcere să aduc omagiile personale lui Thuram care a fost extraordinar și întregii echipe care a fost fantastică, cu adevărat fantastică și ne-a oferit aceste clipe cu adevărat minunate".*** **(OM)**

PĂREREA SPECIALISTULUI

Mircea Lucescu

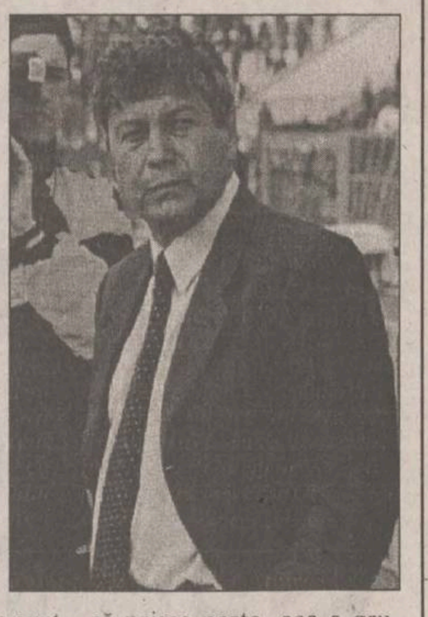

După părerea mea, în prima semifinală a cîștigat echipa care a meritat pe parcursul acestui campionat să se ducă în finală, și aceasta este Brazilia. Totuși, cred că și Olanda ar fi meritat ceva mai mult. Cred că dacă cele două echipe nu s-ar fi întîlnit în semifinale, ele ar fi jucat finala. Din punctul meu de vedere, Olanda s-a dovedit superioară celor două echipe din cealaltă semifinală. Sînt convins că Brazilia va cîștiga acest titlu pentru că e de departe cea mai bună, cea mai completă echipă. Cred că am avut parte de un campionat mondial superior celor anterioare. Deja echipele s-au obisnuit cu o competiție foarte lungă, și-au luat măsuri (mai ales echipele puternice) să-și dozeze eforturile de așa natură încît să ajungă spre finală și au ajuns, întradevăr, cele care au știut să echilibreze totul: n-au făcut partide senzaționale, dar nici foarte slabe. De exemplu, au fost eliminate două echipe - Argentina și Anglia - care au făcut cel mai frumos meci al Campionatului Mondial, care au dat absolut tot și asta le-a costat pe amîndouă. Legat de campionat, pot spune că inițiativa FIFA de a extinde participarea la Cupa Mondială în favoarea țărilor de pe celelalte continente este un lucru pozitiv din punct de vedere al dezvoltării fotbalului pe mapamond. Problema e că la Campionatul Mondial n-ar trebui să ajungă atît de multe echipe slabe. Să zicem că prima parte, cea a grupelor, este de fapt un campionat al FIFA, în timp ce partea următoare, cea cu 16 echipe, este un Campionat Mondial veritabil. Acolo ajung cele mai bune, întîmplător dacă se mai strecoară și cîte o echipă mică. În cealaltă semifinală, Franța a cîștigat ușor, totuși, cu Croația. Astfel, cu croații s-a întîmplat ceea ce s-a întîmplat și cu România, în sensul că tricolorii și-au atins obiectivul, adică acela de a trece de grupe, după care nu au mai reușit să atingă concentrarea din meciurile precedente. Dovadă, și cele două jocuri slabe pe care le-au făcut cu Tunisia și Croația. Același lucru s-a întîmplat și cu croații, ei nemaiavînd capacitatea să se mobilizeze și pentru meciul cu Franța, așa cum au făcut-o cu Germania. Pentru finală, totul este posibil, dar părerea mea este că Franța nu va putea să cîștige, deoarece Brazilia este superioară.

Deși învins, Davor Suker poate fi considerat învingător

■ *"Gloria individuală vine după cea a echipei" susține croatul*

Echipa Croației este unul dintre cei patru ași. Formația antrenată de Miroslav Blazevic a avut un parcurs de regularitate, a știut care îi este lecția, a trecut peste toate obstacolele și, chiar dacă a surprins, nu se va opri decît în finala mică. Acolo unde Suker și colegii de echipă vor da piept cu portocalele lui Guus Hiddink. Succesul croaților se poate pune pe valoarea individuală a fiecărui component al echipei, dar și pe modestia și patriotismul fotbaliștilor cu tricouri cu pătrățele. Formația care reprezintă crezul unei "lumi" ce trăiește într-un areal desprins din teritoriul vechii Iugoslavii, în suprafață de numai 56.538 kmp., cu 4,8 milioane de locuitori, pentru care țara lor este mai presus de orice, Croația, la prima participare la un summit fotbalistic mondial, a fost la înălțime. Dintre toți cei 22 de jucători pe care Blazevic a decis să-i aducă în Franța, vedeta incontestabilă este Davor Suker. Atacantul Realului Madrid, a prins la 30 de ani cea mai prolifică perioadă din cariera sa. Suker a devenit o adevărată stea a fotbalului mondial, iar pentru concetățenii săi este eroul național. Scăpată din grupă, fără să forțeze, Croația a prins pe traseu, România, de care trecut după un meci fără nici un fel de semnificație pentru elevii lui Anghel Iordănescu, a urmat Germania, pe care croații s-au răzbunat crunt după eșecul de la Euro '96. Și Franța, echipa căreia organizatorii vor să-i facă un mic favor și să îi ofere în dar titlul mondial. Suker a fost aproape de a dejuca planurile cocosilor și golul său, din minutul 46, a adus fiori polari în Hexagon. Pînă la urmă totul a reintrat în normal și Franța merge în finală. Iar Croația, deși a pierdut, rămîne la Paris pentru a disputa finala pentru locurile III-IV.

Reușita lui Suker a adus Croația la un pas de finală

La 28 de secunde de la reluare, Suker a marcat un gol ce putea aduce marea surpriză. Nu a fost să fie. Dar prin reușita sa, croatul a urcat pe prima treaptă în clasamentul golgheterilor, alături de argentinianul Batistuta și italianul Vieri. Toți au marcat cîte 5 goluri, dar în timp ce Vieri și Bati-Gol au plecat la plajă, Suker a rămas să mai înscrie golul cu care va intra în istoria Cupei Mondiale. Cu condiția ca Ronaldo să nu puncteze de prea multe ori în poarta francezului Barthez.

Suker a spus, după semifinala pierdută la mare luptă în fața Franței: ***"Pentru mine,cel mai important lucru este să învingem Olanda, sîmbătă. Nu mă gîndesc încă la titlul de golgeter. Gloria individuală vine după cea a echipei".*** Atacantul croat a mărturisit că succesul său în fața porților adverse se datorează, în foarte mare măsură, serviciului excelent asigurat de colegii săi din linia mediană. ***"Nu poți să înscrii dacă nu beneficiezi de șansă. În meciul contra Franței am marcat datorită unei faze create de către Aljosa Asanovic. Lui i se poate pune jumătate din această reușită, Piciorul meu drept a desăvîrșit doar lucrarea începută de Aljosa"*** - a adăugat fotbalistul care se pare că va părăsi Madridul pentru ceața engleză. Oricum, cele mai mari șanse a deveni golgheterul competiției aparțin lui Davor Suker. Croația rămînînd cu titlul de revelația de la Coupe du Monde. **(Laurențiu GURALIUC)**

"E greșeala lui, să plătească!"

■ *spune Bilic despre Blanc* ■ *Deschamps consideră exagerată decizia lui Aranda* ■

Era minutul 75 și Franța conducea cu 2-1. Zidane se pregătește să execute o lovitură liberă, moment în care arbitrul spaniol Jose Maria Garcia Aranda fluieră. Cartonaș roșu pentru Laurent Blanc și liberoul francez nu va putea juca finala. Pentru "turnul de control" al apărării franceze Coupe du Moncde s-a terminat în semifinala cu Croația. ***"Victoria este singurul lucru care contează"***, declara, la sfîrșitul întîlnirii, Laurent Blanc. ***"Întreaga echipă ar fi putut avea de suferit în urma eliminării mele. Atunci m-aș fi simțit vinovat".*** Referitor la incidentul din careul croat, Blanc susține că a fost provocat de Bilic. ***"Pe toată durata partidei m-am ciondănit cu Bilic. La acea fază l-am împins puțin dar el a exagerat. A încercat să-l convingă pe arbitru că l-am lovit puternic și a reușit. În momentul în care Bilic a căzut mi-a fost frică că voi primi cartonașul roșu. A fost o prostie din partea mea dar nu cred că meritam să fiu eliminat"***, susține Blanc.

De partea cealaltă, croatul Bilic are versiunea sa: ***"Am încercat să-l blochez și el m-a lovit în față. Nu-mi pasă de Blanc. N-aș fi vrut să fie eliminat, dar a fost greșeala lui. Pentru asta trebuie să plătească!".*** Căpitanul Franței, Didier Deschamps, aflat în apropierea locului faptei, consideră că sancțiunea lui Garcia Aranda a fost prea aspră. ***"L-a împins și croatul a amplificat gestul. Am pierdut un mare jucător care ar fi meritat să joace o finală pentru că nu cred că va mai apuca să prindă una ca jucător. Tot ce simt acum este că trebuie să cîștigăm pentru el".*** După ce Franța a ratat calificarea la World Cup '94, Blanc a considerat că a ajuns la sfîrșitul carierei sale internaționale dar și-a schimbat gîndul la insistențele lui Aime Jacquet. ***"Întreaga echipă a Franței a făcut un lucru fantastic și eu am avut bucățica mea"***, spune Blanc cu părere de rău. ***"Jucînd în finală ar fi fost încununarea muncii mele. Acum nu mai contează".*** În finală, locul său va fi luat, probabil, de Franck Leboeuf. Deschamps consideră că jucătorul lui Chelsea va fi capabil să-l înlocuiască pe Laurent. ***"Avem încrede în el și nu avem de ce să fim îngrijorați"***, declara căpitanul "cocoșului" francez. Însă Aime Jacquet își face destule griji. "***Ne va fi greu fără Blanc",*** susține selecționerul Franței. ***"Nu pot să comentez eliminarea pentru că nu am văzut caseta. Cunoscîndu-l însă ca om și jucător aș fi surprins să constat că a lovit adversarul. Eu nu cred".***

"Victima" lui Blanc, Slaven Bilic

Semifinale și cifre

Semifinala de miercuri dintre Franța și Croația s-a încheiat cu victoria previzibilă a "cocoșilor" lui Aime Jaquet. La prima lor participare la un turneu final, croații s-au comportat ca niște adevărați campioni, reușind o performanță după care unele echipe cu nume aleargă de ani buni. Blazevic, alături de cascheta de jandarm, a reușit să-i aducă pe craoți în careul de ași. Francezii sînt și ei pe val, confirmînd pronosticurile făcute imediat după tragerea la sorți a grupelor de la Coupe du Monde. Franța și Brazilia se vor întîlni în finala celei de a 16-a ediții a Mondialului. Cu totul întîmplător, Franța este și gazda acestei ultime ediții a mileniului doi.

■ Victoria Franței a adus în finală, pentru prima dată în decursul celor 16 ediții, echipa gazdă, Franța, contra deținătoarei titlului mondial, Brazilia. Pentru Franța este o premieră faptul că a ajuns să dispute finala Campionatului Mondial.

■ Finala Franța - Brazilia este cea de a opta în care se vor întîlni o reprezentantă a Europei și una a Americii de Sud. Brazilia este la cea de a patra finală de acest fel, pînă acum reușind să-și apere blazonul propriu, dar și cel al continentului: 5-2 cu Suedia, în 1958; 3-1 cu Cehoslovacia, în 1962; 4-1 (după lovituri de la 11 metri) cu Italia, în 1994.

■ Francezul Lilian Thuram, apărătorul echipei italiene Parma, este primul fotbalist care a reușit să înscrie două goluri într-o semifinală, după 1986, atunci cînd argentinianul Diego Maradona a marcat tot două goluri, în meciul cu Belgia.

■ Golul victoriei franceze realizat de Thuram, în min. 70, este golul cu numărul 165 la actualul turneu final în cele 62 de partide disputate pînă acum. S-a ajuns astfel la o medie de 2,66 goluri de meci.

■ La 20 ani, David Trezeguet este cel mai tînăr jucător din lotul Franței. La cealaltă extremă se află portarul Bernard Lama care avea 14 ani atunci cînd se năștea atacantul lui Monaco. Și în tabăra croată cel mai vîrstnic jucător este un portar, Drazen Ladic **(foto)**, 35 ani, ca și Lama, iar mezinul lotului este fundașul de 19 ani Anthony Seric. "Cocoșul" Laurent Blanc și croatul Igor Tudor, ambii avînd 1,92 m și 88 kg, sînt cei mai masivi jucători din cele două echipe.

■ Finala mică, care se va disputa între Olanda și Croația, este cea de a cincea consecutivă în care se vor întîlni echipe europene. În 1982, Polonia - Franța 3-2; în 1986, Franța - Belgia 4-2; în 1990, Italia - Anglia 2-1; în 1994, Suedia - Bulgaria 4-0.

■ Laurent Blanc a fost "premiat", în min. 74, cu un cartonaș roșu, meritat pentru pumnul aplicat în bărbia lui Bilic. Este cartonașul roșu cu numărul 21 la Coupe du Monde. Blanc este al doilea jucător francez eliminat, după Zinedine Zidane, în meciul cu Arabia Saudită și cel de al 11-lea fotbalist european care a văzut cartonașul roșu.

■ Dacă echipa Franței va cîștiga partida din finală contra Brazilei, fără să primească gol, atunci ea poate deveni formația campioană mondială cu cea mai bună apărare la un turneu final. Franța a primit pînă acum numai două goluri, unul în meciul din grupe, cu Danemarca, iar celălalt înscris miercuri de către croatul Suker. Pînă acum, recordul este de trei goluri și este deținut de Uruguay - 1930, Italia - 1934, Brazilia - 1994. **(L.GURALIUC)**

Monitorul de Duminică

MÎINE, DIN NOU

Monitorul de Duminică are 32 de pagini, în două caiete a cîte 16 pagini. Nu uitați să le cereți pe amîndouă

Vacanță în Bucovina

Enigma de la Aiud

Cum ne îngrijim pisica

Noaptea femeilor

Monitorul Duminică

32 pagini 1500 lei

SPIONAJ

Spionul italian pe care SRI îl caută de doi ani și nu-i dă de urmă a acceptat să se destăinuie Monitorului de Duminică

8-9A

citiți:

Duminică Călătorie

BRECO

Pe scurt

Vacanță în Bucovina

Pe scurt

Duminică Lumea animalelor

De ce "Lumea animalelor"

Pe scurt

Mistere

Americanii pregătesc spioni paranormali

Pe scurt

Stil de viață

în 5 secțiuni

Tipărit în 2 caiete
a cîte 16 pagini

Monitorul
Duminică
32 de pagini, 16 color
cu numai 1500 lei

Arsenal oferă 9 milioane de dolari pe Gallardo

■ *pentru argentinian se mai "bat" Tottenham și Glasgow Rangers*

Managerul lui Arsenal, francezul Arsene Wenger, trebuie să se decidă în aceste zile dacă "tunarii" londonezi îl vor cumpăra pe noul star al fotbalului argentinian, ***Marcelo Gallardo***. Arsenal a oferit clubului lui Gallardo, River Plate, 9 milioane de dolari pentru a-l transfera pe mijlocașul de 22 de ani, care a fost mai mult rezervă la turneul final din Franța. El a intrat în partea a doua a meciului cu Anglia, marcînd unul din golurile echipei sale la loviturile de departajare.

Arsenal și-a exprimat dorința de a-l achiziționa pe Gallardo, dar Arsene Wenger încă nu s-a hotărît dacă să-și "încarce" lotul cu încă o vedetă foarte scumpă, din moment ce echipa sa deja a demarat tratativele cu olandezii ***Kluivert*** și ***Ronald de Boer***. El are nevoie de un mijlocaș ofensiv, inteligent, atîta timp cît fostul internațional David Platt și-a anunțat retragerea din activitate, iar francezul ***Nicolas Anelka*** este totuși prea tînăr pentru a-și asuma toate responsabilitățile jocului. Gallardo a fost contactat și de Glasgow Rangers, ai cărui conducători au fost impresionați de evoluția sa din meciul cu Croația, dar a declarat că i-ar conveni mai mult un contract în Premier League. El are mai multe posibilități de a alege, între timp "intrînd pe fir" și Tottenham, care i-a transferat deja pe mijlocașul chilian ***Clarence Acuna*** și pe argentinianul de origine peruană ***Norbeto Solano***, de la Boca Juniors. Tottenham se va despărți în această vară de cîțiva dintre jucătorii săi de bază: ***Jürgen Klinsmann, Gary Mabbutt, David Howells, Dean Austin*** și ***Garry Brady.***

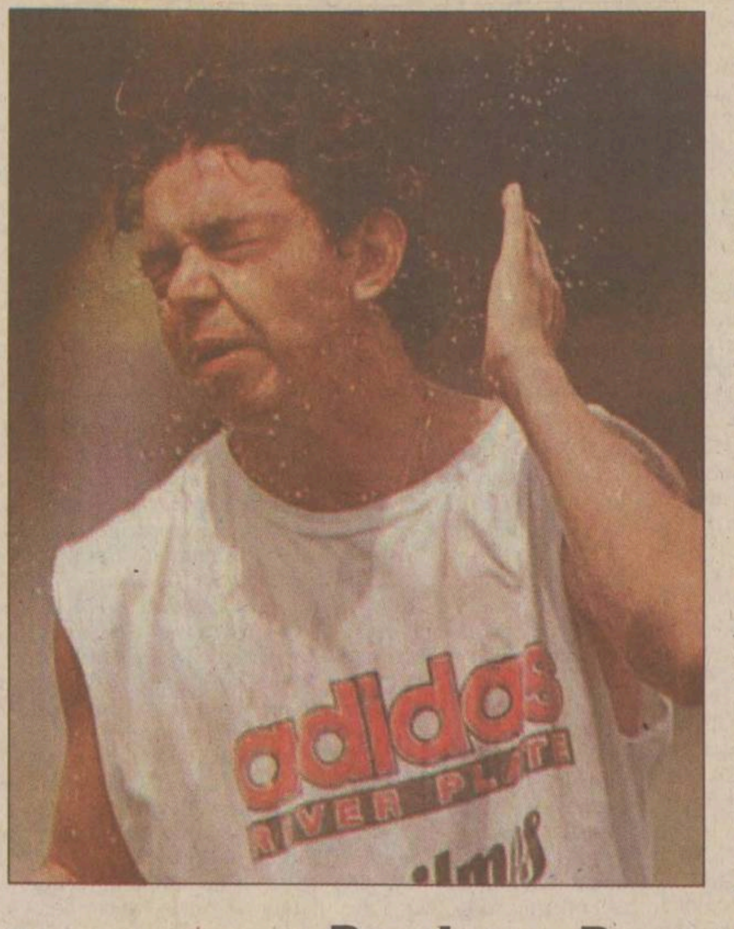
În fotografie, Marcelo Gallardo

O nouă modă: trasul de tricou

Util pentru a te distinge de adversar, elegant pentru a te face remarcat, confortabil în cea mai mare parte a timpului, tricoul echipamentului trebuie să fie din ce în ce mai solid. Foarte solid, pentru că trasul de tricou a devenit un gest la modă de la începutul acestei "Cupe Mondiale". De mîneci, de părțile laterale, de spate, mai ales, tricoul este supus unor dure probe de rezistență de-a lungul a 90 de minute, uneori mai mult. Cel mai des, agresiunea vine din partea fundașilor, dar este practicată în egală măsură de mijlocași și atacanți. Acum, tricourile sînt mai largi; pe vremuri, ele erau mai strîmte și, deci, mai greu de apucat.

Pentru arbitri, nu este ușor să sancționeze această faptă. Pentru că unii jucători sînt deja specialiști. Hoțul neprins e negustor cinstit. Dar se mai îmtîmplă și invers, cum a fost cazul brazilianului Cesar Sampaio, autorul unei zdravene trageri de tricou asupra scoțianului Gallacher și sancționat cu un penalty. "***Din ce în ce mai mult, jucătorii sînt lăsați să facă acest gest. Ei au impresia că fac o greșeală mai puțin gravă, pentru că riscul de accidentare este mai mic și pentru că nu riscă nici cartonaș roșu***", explică ***Michel Vautrot***, fost arbitru internațional, membru al comisiei de arbitraj al Federației Internaționale de Fotbal. "***Este un adevărat flagel al fotbalului modern. Sînt fotbaliști care au devenit experți în arta trasului de tricou***", completează Vautrot.

Acest gest a existat dintotdeauna, dar s-a generalizat la această ediție a Cupei Mondiale. Acum, arbitrii au consemn de severitate în privința comiterii tacklingului din spate, gest interzis și sancționat cu eliminarea celui vinovat. Trebuia, deci, ca o armă devenită interzisă să fie rapid înlocuită cu o alta. De aceea, jucătorii au sporit frecvența acestei obstrucții. "***De la începutul Cupei Mondiale, au fost comise foarte multe greșeli de acest gen. Recunoaștem cu toții***", spune ***Laurent Blanc***. "***Sînt de acord cu o severitate crescută a arbitrajului, cu condiția ca aceasta să servească fotbalului***", a adăugat fundașul francez. "***Ca atacant, mă lovesc deseori de astfel de inconveniente. Fac parte din joc, dar sancțiunea mi se pare obligatorie***", a precizat italianul ***Christian Vieri***.

Și canadienii au sărbătorit victoria Franței

Sute de suporteri ai echipei Franței au ieșit miercuri pe străzile orașului Montreal, cîntînd "La Marseillaise" și agitînd drapele pentru a sărbători calificarea albaștrilor în finala Cupei Mondiale. Mai multe cartiere din centrul orașului au avut ecrane montate pentru ca lumea să urmărească partida. Canadienii au petrecut cele două ore în ploaie, sărind de bucurie la cele două goluri ale lui Lilian Thuram și huiduind eliminarea lui Laurent Blanc, considerată injustă.

Mai puțin exuberanți decît brazilienii din Montreal după meciul cu Olanda, suporterii Franței au dat frîu liber entuziasmului după fluierul final al semifinalei Franța -Croația. "Am cîștigat, am cîștigat", strigau grupurile de suporteri. Mașinile claxonau, iar de la geamurile lor fluturau drapele franceze. Un politist canadian a remarcat: "suporterii francezi sînt mai ușor de stăpînit decît cei brazilieni, care sînt niște adevărați fanatici". În Montreal trăiesc aproximativ 80.000 de francezi.

Australia vrea să organizeze un Campionat Mondial secolul viitor

Conducerea federației australiene de fotbal a anunțat că dorește să-și depună candidatura pentru organizarea Campionatului Mondial de fotbal, ori în anul 2006, ori în 2010. FIFA a anunțat că a primit cererea oficială a australienilor de a se înscrie în cursa pentru organizarea unui turenu final la începutul mileniului viitor. Pînă în momentul de față, deja și-au depus candidatura pentru organizarea Cupei Mondiale din 2006 Anglia, Germania și Africa de Sud.

Autoritățile australiene anunțaseră în primul moment că doresc să organizeze CM din 2010, dar problemele provocate de huliganii germani și englezi la actuala Coupe du Monde se pare că au scăzut considerabil șansele europenilor și atunci australienii au decis să-și încerce șansele și în 2006. Purtătorul de cuvînt al FIFA a declarat că Australia poate să se înscrie pentru organizarea ambelor ediții, pentru că reglementările în vigoare nu o împiedică să facă acest lucru. Australienii candidează, de asemenea, la găzduirea Cupei Confederațiilor din 2001 și a Campionatului Mondial de Juniori Under 17 din 2002. Inițial, se propusese ca această competiție destinată juniorilor să fie găzduită împreună cu Noua Zeelandă, dar neo-zeelandezii s-au retras din cauza lipsei de fonduri.

Domingo, Pavarotti și Carreras vor concerta astăzi la Paris

Cu ocazia încheierii turneului final al Campionatului Mondial de fotbal, astăzi, la Paris, în vecinătatea turnului Eiffel, trei mari tenori - ***Placido Domingo, Luciano Pavarotti*** și ***Jose Carreras*** - vor susține un grandios concert. Se estimează că acest concert - al treilea dedicat Cupei Mondiale - va avea o audiență de peste 2 miliarde de telespectatori din întreaga lume, fiind apreciat ca cel mai mare din toate timpurile.

Pasionați de fotbal, cei trei tenori au fost prezenți la turneele finale al Campionatului Mondial, edițiile 1990 și 1994. Aflat de această dată în Franța, Carreras a declarat, cu umor: "***Vrem să obținem locuri bune pentru finală***". Concertul susținut de cei trei la Los Angeles, la sfîrșitul World Cup 1994, a fost vizionat de aproximativ 1,3 miliarde de telespectatori.

Organizatorii concertului speră să acopere suma de 10 milioane de dolari, reprezentînd costurile necesare pentru desfășurarea evenimentului, prin vînzarea drepturilor de radio-televiziune. Cele două albume realizate de cei trei tenori s-au vîndut pînă în prezent în peste 23 de milioane de copii. Ei vor cînta în 6 limbi: franceză, italiană, engleză, germană, spaniolă și portugheză. Toate biletele pentru acest concert au fost, deja, epuizate.

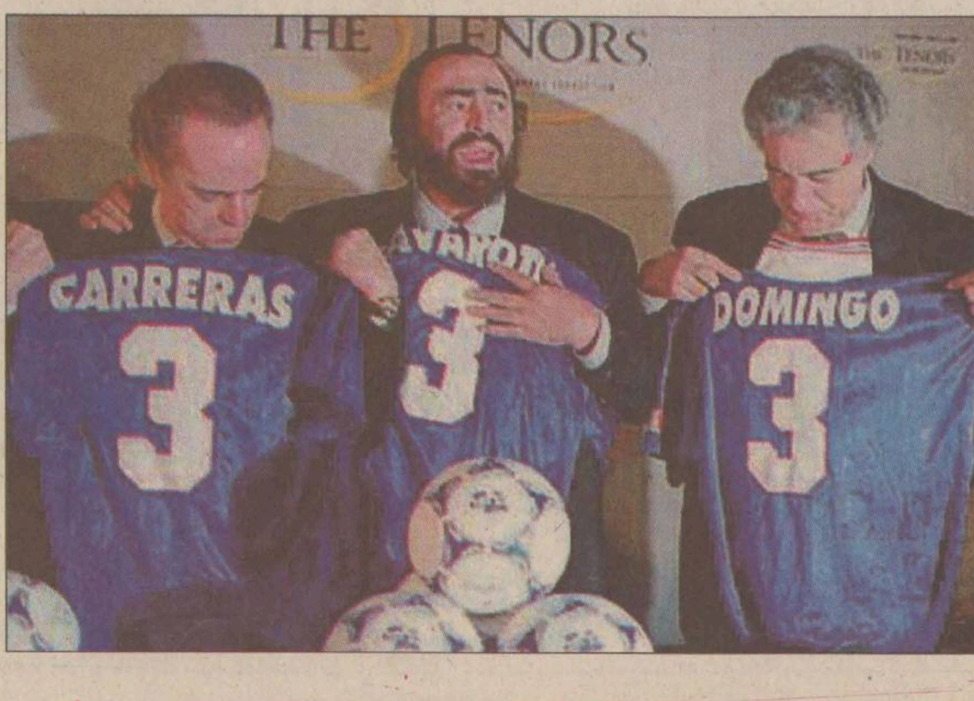

BIBLIOTECA
CENTRALĂ UNIVERSITARĂ
„M. EMINESCU" IAȘI

În această seară, se anunță unul dintre cele mai spectaculoase meciuri de la Campionatul Mondial: Olanda - Croația

Monitorul Sport

Care pe care?

Ultimul bal

Jucătorii francezi cerșesc sprijinul spectatorilor

"Nu avem decît o singură variantă: victoria!"

Echipa Braziliei, în pole-position

Ziarul care stă de vorbă cu oamenii

Monitorul

SÎMBĂTĂ
11 iulie 1998
Anul VIII
Nr. 160 (2137)
20 PAGINI
1500 LEI

MONITORUL
271.271
www.monitorul.ro

azi

Interviu: Senatorul George Pruteanu se întreabă: "Vom ajunge să facem tramvaie speciale pentru maghiari, ca să nu se întîlnească cu românii?" **4A**

Petice pentru găuri: Statul se împrumută cu mari sume în valută pentru a acoperi gaura de la buget. **5A**

Schimbare la TVR: TVR are un nou președinte interimar, după îndelungi controverse în prima ședință a Consiliului de Administrație. **6A**

Bătaie de joc: Cele trei familii de sinistrați din Sărărie care au primit apartamente de la Primărie le-au subînchriat și s-au mutat în altă parte. **3A**

Bună afacere: Fotograful care a cîștigat licitația pentru a poza la Starea Civilă va plăti lunar Primăriei 7,1 milioane lei. **3A**

Conducere proaspătă: SC Antibiotice SA are un nou director general: Ioan Nani, fost director economic la această societate. **5A**

Strada lui Simirad: Singura stradă care va mai fi asfaltată în Iași pînă la sfîrșitul anului este cea care trece prin spatele Primăriei. **2A**

Bacilul popii: Preotul care slujește într-o parohie importantă din județul Iași a îmbolnăvit enoriașii de TBC. **2A**

La ușa lui Vitan: Prefectul s-a ales cu nou consilier în locul lui Dorin Popa - fostul ziarist d ela "Europa Nova", Lucian Dîrdală. **2A**

Ziua neagră a evreilor din Iași

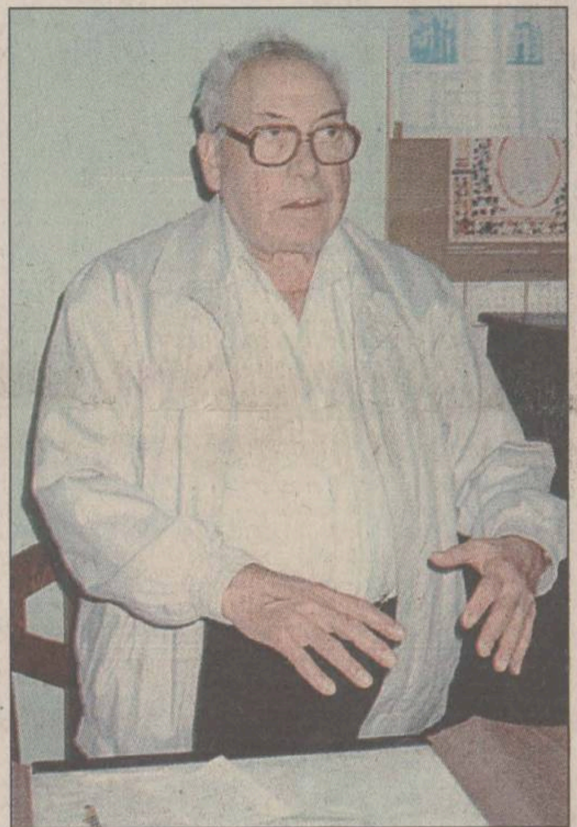

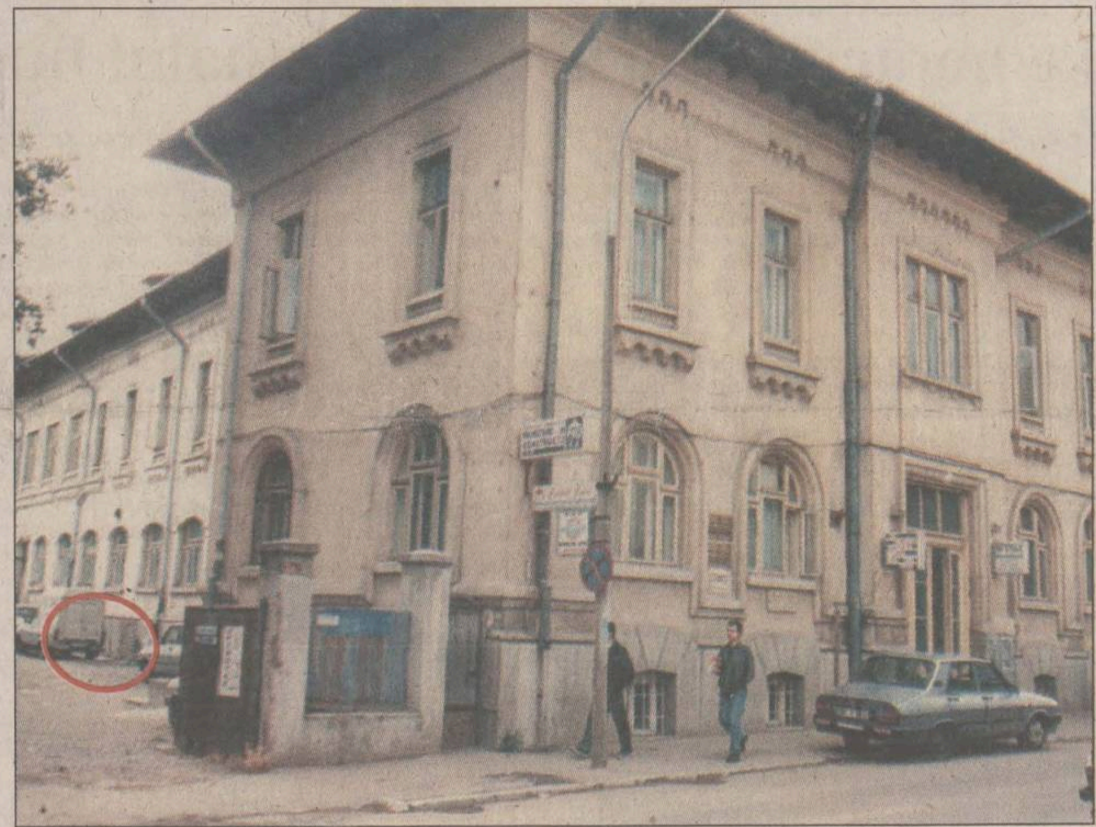

Comemorare: Membrii Comunității Evreiești vor comemora, mîine, la ora 10, la Cimitirul Evreiesc din Iași și la cele din Podu-Iloaiei și Tîrgu-Frumos, victimele Pogromului de la 29 iunie 1941. Pentru cei care au fost martori la evenimente, Pogromul a fost cea mai zguduitoare acțiune împotriva evreilor, întreprinsă în România din timpul regimului antonescian. Martorii evenimentelor de atunci - **Pincu Keiserman**, președinte al Comunității Evreiești din Iași, **Avram Heim** și **Felicia Captaru**, fiica prefectului de atunci al Iașului, își amintesc despre teroarea care a cuprins orașul în acea zi însîngerată de vară. **(Emilia CHISCOP)**

Citiți în pagina 2A mărturiile celor menționați mai sus, precum și părerile istoricilor ieșeni.

În fotografia din stînga, Avram Heim, unul dintre supraviețuitorii Pogromului de la 29 iunie. În dreapta, clădirea în care funcționa atunci Chestura din Iași (este situată pe actuala stradă V. Alecsandri, în imediata vecinătate a hotelului Unirea, și adăpostește sediul SC Mica Industrie SA). În curtea acestei instituții (locul marcat) au fost împușcați peste 100 de evrei.

Miron Cozma jură că se va răzbuna

■ *"Cei care și-au bătut joc de munca noastră și a mea vor plăti", a declarat, înfierbîntat de mulțime, fostul lider al minerilor*

Peste o mie de oameni au așteptat răbdători, pe o ploaie torențială și rece, întoarcerea lui *Miron Cozma*, joi noapte, în centrul orașului Petroșani. Fostul lider al minerilor a fost eliberat, alaltăieri, din închisoare, după ce instanța hotărîse condamnarea sa la un an și jumătate. O mulțime pestriță - adolescenți, familiști, mineri ieșiți din șut - se adunase încă de la amiază în jurul Casei de Cultură. Sosirea lui Cozma, lîngă Primăria Petroșani, a declanșat o reacție fanatică. Suporterii lui s-au călcat în picioare pentru a-i atinge fie și mașina. Cozma a fost purtat pe brațe pînă pe treptele Primăriei. Cîțiva ortaci mai înfierbîntați și stimulați de alcool i-au sărutat mîinile. ***"Cei care și-au bătut joc de munca noastră și a mea vor plăti"***, a afirmat liderul minerilor, emoționat și răgușit. **(Citiți un reportaj din Valea Jiului în pagina 6A)**

Week-end cu cer noros

Cel puțin în acest week-end, ieșenii vor putea sta liniștiți în privința vijeliilor, spun meteorologii. Specialiștii de la Centrul de Prevedre a Vremii Bacău au precizat că, în cursul zilelor de sîmbătă și duminică, vîntul nu ne va mai crea probleme. Acesta va sufla doar moderat, la început din sector V-NV, iar apoi se va face simțit din sector V-SV. În acest week-end, mult-anunțatele ploi cu grindină din cursul săptămînii vor "ocoli" județul Iași, locul lor fiind luat de ploi slabe cantitativ și cu caracter local. Din păcate, la sfîrșitul săptămînii nu ne vom bucura de soare, cerul fiind mai mult noros în cursul zilei de sîmbătă, iar duminică cerul va deveni variabil. Cît privește temperatura aerului, aceasta va înregistra ușoare creșteri abia în a doua parte a intervalului, adică de duminică, dar spre după-amiază. Maximele vor fi cuprinse între 19-25 de grade Celsius, iar minimele, între 8-15 grade. **(Laura H.)**

Se dau lupte pe ruinele Serviciului "doi și un sfert"

■ *ia ființă un misterios Serviciu de Investigații a Criminalității*

În urma desființării Serviciului 0215, reprezentat de ofițerii de contrainformații ai Poliției Române, au luat ființă alte două structuri. ***Direcția Generală de Protecție Internă a Ministerului de Interne*** este condusă de **generalul de brigadă Virgil Ardeleanu**, iar ***Direcția Generală de Investigații*** a Criminalității este sub comanda **col. Constantin Dîrlă**. Direcțiile nou-înființate au transmis tuturor unităților din țară sarcina de a-și constitui compartimente corespunzătoare la nivel local și să facă propuneri în sensul numirii șefilor. Procesul de reformă internă început în cadrul M.I. s-a declanșat și în Inspectoratul de Poliție al Județului Iași. Conducerea IPJ a propus, deja, cîteva nume de polițiști dintre care se va alege șeful Serviciului de Investigații a Criminalității (SIC). Printre cei propuși se numără șeful Biroului pentru Centrul Universitar Iași, ***mr. Dănuț Munteanu***, și ***mr. Georgel Ursahi***, de la Serviciului Poliției Criminale. Ofițerii care vor lucra în cadrul SIC vor avea sarcina de a strînge absolut toate informațiile despre persoane implicate în săvîrșirea de infracțiuni. Polițiștii încearcă să descopere cît mai mulți membri ai bandelor organizate care comit infracțiuni. În ce privește Serviciul de Protecție Internă (SPI) înființat la Iași, propunerile se fac de către conducerea fostei unități ieșene 0215. Surse confidențiale susțin că șeful SPI va fi cpt. Petru Frunză, ofițerul care a condus și unitatea de contrainformații din Poliția ieșeană. **(Mădălina LUCA)**

Maior Dănuț Munteanu va fi, după toate probabilitățile, șeful Serviciului de Investigații a Criminalității

România, la un pas de a deveni lanterna roșie a Europei

■ *această situație poate afecta relațiile cu Uniunea Europeană*

Comisia Europeană a avertizat, ieri, autoritățile de la București asupra necesității stringente de accelerare a ritmului reformei, apreciind că România riscă să devină anul acesta singura țară în care economia nu a progresat de mai bine de un an. Dacă ritmul reformei din România, în prezent lent, nu se va accelera, există riscul ca, la sfîrșitul acestui an, odată cu reevaluarea de către Comisia Europeană a stadiului de pregătire a țărilor candidate la aderarea la UE, România să fie singura țară a cărei performanță nu se va fi îmbunătățit de la publicarea Agendei 2000, în iulie 1997 - a declarat directorul general pentru relații externe cu țările Europei și CSI din cadrul Comisiei Europene, **Gunter Burghardt**.

Amănunte în pagina 6A

Punct final în Procesul "Frumușanu - Crăiniceanu"

■ *maiorul SPP Vasile Gabor a fost condamnat la opt ani de închisoare*

Ofițerul SPP *Vasile Dorel Gabor*, acuzat de uciderea a două persoane în timpul mineriadei din septembrie 1991, a fost condamnat la opt ani de închisoare pentru omor deosebit de grav. Pedeapsa este sub minimumul de zece ani prevăzut de această infracțiune deoarece magistrații militari au reținut în sarcina inculpatului circumstanțe atenuante. Împreună cu Serviciul de Protecție și Pază, Vasile Dorel Gabor va plăti familiei ***Frumușanu*** 50 milioane lei despăgubiri materiale și 15 milioane daune materiale. Familiei ***Crăiniceanu*** îi vor fi plătite aceleași sume, plus încă 50 milioane lei pentru fiecare dintre cei doi copii minori.

Amănunte în pagina 6A

MOLDO INTERTOUR
Dealer autorizat
KIA MOTORS și MOBILEXTRA Cîmpulung
își anunță
clienții fideli și interesați
că și-a schimbat sediul de la Magazinul Iris (lîngă Scala)
în str. A. Panu nr. 2 - mezanin (fostul Bar Noemi)
Alte informații la telefon 217822, 211730, 211732

ALIMENTA
SOCIETATE MIXTA ROMANO-FRANCO-ITALIANA
BACĂU - Str. Arinilor nr. 13,
tel. 034/18.28.90, fax: 034/18.22.80

Monitorul
angajează
operator comunicații

Condiții:
- o bună cunoaștere a programelor de comunicații pe calculator
- o bună cunoaștere a limbii române

Inscrieri și detalii suplimentare, la secretariatul redacției MONITORUL, Str. Smirdan 5, et.3, cam. 3, zilnic orele 9 - 16

Radio Nord Est
Costi Roșulescu
NORD EST Radio
Weekend Special
Coriolan Aur Smarald
500.000 lei
Duminică între 9 și 14

ORAȘUL PE O COLOANĂ

Liberalii ieșeni trec de partea lui Cataramă

După ce conducerea PNL a decis marginalizarea lui *Viorel Cataramă,* mai multe filiale din țară ale partidului au luat atitudine. Deputatul *Adrian Mogoș,* președintele organizației locale a PNL, ne-a declarat că măsurile luate de Biroul Permanent Central al PNL împotriva lui Cataramă sînt "exagerate și pripite". ***"De vreme ce în ședința Consiliului Național de săptămîna trecută nu s-a putut lua o hotărîre fermă în privința lui Cataramă și a calității sale de vicepreședinte al partidului, nu văd de ce Biroul Central s-a grăbit să îl sancționeze"***, a afirmat deputatul ieșean. Mogoș este de părere că ultimele conflicte din PNL aduc prejudicii imaginii PNL și că împietează asupra procesului de unificare liberală. Declarațiile lui Mogoș au fost însoțite de un comunicat al organizației de tineret a filialei locale a PNL. Tinerii liberali își afirmă adeziunea față de ideile exprimate de Cataramă, idei care - declară ei - ***"reflectă cel mai fidel programul politic al partidului".*** Din comunicat transpare motivul nemulțumirii tinerilor liberali: ***"Dezaprobăm maniera în care, în ultimul timp, Biroul Permanent Central al PNL s-a preocupat în principal de probleme minore, ce au afectat imaginea partidului, neglijînd problemele de fond ale economiei, unde liberalismul oferă cea mai competentă soluție".*** Organizatia locală de tineret a PNL mai are un punct în care intră în contradicție cu ceea ce afirmă conducerea centrală a partidului, socotind că apariția și a altor forțe în dreapta eșichierului politic este "binevenită". Acest mesaj vine la două zile după ce prim-vicepreședintele PNL, Valeriu Stoica, rostea cuvinte grele la adresa PAR. **(A. CIOFLÂNCĂ)**

Prefectul și-a găsit un nou consilier

Prefectul ***Florin Vitan*** l-a prezentat ieri pe noul său consilier și, totodată, purtător de cuvînt al Prefecturii, ziaristul ***Lucian Dîrdală.*** Absolvent al Facultății de Științe Politice și Administrație Publică București, Dîrdală îi ia locul lui ***Dorin Popa,*** fostul consilier al lui Vitan, care a demisionat pe data de 26 mai, în urma unui conflict cu superiorul său. Conflictul a avut la bază răfuiala personală a lui Vitan cu ziarul ***"Monitorul"*** și "fișa de cadre" pe care prefectul i-a întocmit-o ziaristului ***Pavel Lucescu,*** cel care și-a permis să-i critice activitatea într-un text de opinii. La momentul respectiv, după mai multe ezitări, Dorin Popa a declarat presei că: ***"Nu pot să-mi terfelesc onoarea pentru hachițele unui prefect care nu se poate controla. Colaborarea mea cu Florin Vitan a fost extraordinar de dificilă. A trebuit să-i suport un munte de bădărănii, inconsecvențe și de ieșiri".*** Noul consilier, încrezător în faptul că își va putea desfășura activitatea fără prea mari probleme, a cerut o perioadă de grație pentru a se acomoda cu noua funcție. Dîrdală a mai precizat că dorește să poarte o discuție cu redactorii-șefi de la toate publicațiile și posturile de radio sau TV, atît la biroul său, cît și în redacțiile respective, în scopul eliminării oricărui tip de disfuncționalități în colaborarea viitoare. **(Adrian A. GIURGEA)**

Directori sancționați pentru că au refuzat să participe la examenul de admitere

■ *Maria Gîrtan și Dumitru Guriuc nu vor mai fi cooptați niciodată în astfel de comisii* ■ *la "Miron Costin", liceul cel "nou" din cartierul Alexandru, au mai rămas locuri la discreție* ■

Camelia Gavrilă, inspector general al IȘJ

Directoarea Liceului "Garabet Ibrăileanu", ***prof. Maria Gîrtan,*** și directorul adjunct al Grupului Școlar "Victoria", ***Dumitru Guriuc,*** vor fi "pedepsiți" pentru că au refuzat să conducă două comisii de admitere. Conform declarațiilor prof. ***Camelia Gavrilă,*** inspector general al IȘJ, cei doi directori nu vor mai fi niciodată cooptați să se implice în examenele de bacalaureat, admitere și titularizare. ***"Ne-a deranjat atitudinea directoarei Gîrtan, care nu a dorit să colaboreze cu IȘJ pe linie de activitate școlară. Ea mi-a spus că refuzul ei este o formă de protest împotriva faptului că directorii de școală nu au fost președinți la bacalaureat. Directoarea a mai afirmat că nu dorește să facă politica școlară a altui liceu, adică să selecteze viitori elevi la un liceu care îi este străin"***, a explicat prof. Camelia Gavrilă. Ieri, pînă la ora prînzului, la cîteva licee din județul Iași - Liceul "Miron Costin", Centrul Școlar "Ion Holban", Liceul Teoretic Hălăucești, Grupul Școlar Agricol "V. Adamachi", Grupul Școlar "Spiru Haret", Grupul Școlar Holboca și Școala Profesională Lespezi - s-au afișat listele cu rezultatele obținute de candidați la examenul de admitere. Ultima medie de intrare la aceste instituții a fost foarte aproape de 5.00. Cea mai mare medie (8,74) a fost obținută de un candidat de la Liceul din Hălăucești. La toate instituțiile amintite au mai rămas locuri neocupate. La cel mai tînăr liceu din Iași, "Miron Costin", din Cartierul Alexandru cel Bun, au mai rămas neocupate 20 de locuri la profilul real și 8 la uman. Cei mai merituoși candidați de la cele două profile au obținut doar media 7,60, respectiv 6,54. Rezultatele vor fi afișate la toate liceele cel mai tîrziu sîmbătă, pînă la ora 20.00. **(Alina ȚIȚEI)**

Două examinatoare de la "bac" au furat la note

■ *după rezolvarea contestațiilor, 57 de elevi au primit note de trecere, dar nu se știe cîți au fost declarați promovați*

Inspectoratul Școlar Județean (ISJ) a sancționat două profesoare care au corectat teze la bacalaureat pentru că au păgubit doi candidați de cel puțin două puncte fiecare. Cei doi absolvenți de liceu au contestat notele la Limba Rusă, respectiv Limba Franceză. La recorectare, profesorii din Comisia județeană au descoperit, cu stupoare, gravele erori pe care le-au comis cele două profesoare. ***"Am stabilit ca acestea să primească cîte o notă observatorie, prima sancțiune stabilită prin statut pentru eroare de corectare"***, ne-a declarat prof. Camelia Gavrilă, inspector general al ISJ. După recorectarea tezelor, contestate în prima fază la nivelul școlii, Comisia județeană a modificat 277 de note, dintre care 140 au fost mărite și 137 micșorate cu mai mult de 0,5 puncte. 57 de candidați au obținut, după revizuirea lucrărilor, note de trecere. Nu se cunoaște, deocamdată, cîți dintre aceștia au fost declarați promovați. Elevii picați se vor întîlni cu examinatorii la cea de-a doua sesiune de bacalaureat în 4 sau 5 licee din Iași și într-unul din Pașcani. ***"Am stabilit să existe un centru de bacalaureat la Pașcani, unde au picat foarte mulți candidați la Grupul Școlar CFR Unirea, 2-3 centre în Iași - pentru candidații de la liceele industriale care au fost respinși și 2-3 centre pentru candidații care au picat la liceele teoretice"***, a mai precizat Camelia Gavrilă. Ministerul Educației Naționale intenționează să stabilească o taxă de bacalaureat pentru absolvenții care își vor mai încerca încă o dată norocul. **(Alina ȚIȚEI)**

Simirad e hotărît să nu accepte actualul buget

■ *dacă nu mai primește 20 de miliarde de la RAJAC el va ataca bugetul în contencios*

Discuțiile privind împărțirea bugetului județului Iași pe 1998 au reprezentat vîrful crizei, care se manifestă de aproape un an în administrația locală ieșeană. Cele 514 miliarde alocate județului Iași a creat discuții interminabile presărate adesea cu invective, insulte, reacții necontrolate și atacuri la persoană. Luni 13 iulie, consilierii județeni vor vota cel mai controversat buget din ultimii 7 ani. Primarul Constantin Simirad ne-a declarat că, indiferent de părerile celorlalți capi ai administrației locale, el va ataca în contencios-administrativ bugetul propus de conducerea CJ: ***"Dacă nu vom obține 20 de miliarde lei de la RAJAC, bani care vor fi repartizați de către specialiștii de la Direcția Finanțelor Publice, vom ataca în contencios-administrativ bugetul propus de CJ și vom merge pe bugetul de anul trecut. Este imoral ca RAJAC să raporteze 44 de miliarde lei ca beneficiu de pe umerii cetățenilor. Nici o regie nu a raportat beneficii mai mari de 3 miliarde lei. Din aceste 44 de miliarde, 10% sînt premii pentru salariații RAJAC"***, a precizat Constantin Simirad. Pe de altă parte prefectul Florin Vitan ne-a spus că a consultat Direcția de Finanțe Publice referitor la sesizările făcute de Constantin Simirad conform cărora concepерea bugetului de către CJ ar fi ilegală. ***"Am cerut punctul de vedere al Direcției Finanțelor Publice și m-au asigurat că nu este nimic ilegal în elaborarea bugetului de către CJ. Ei mi-au explicat foarte clar că atît Primăria cît și CJ sînt ordonatori de credit și fiecare instituție își adoptă bugetul propriu și își stabilește prioritățile. Dacă vrea să dea la salubritate mai puțin decît la drumuri nu-l poate împiedica nimeni, decît Consiliul Local că nu votează. Cu atacul în contencios trebuie spus că orice cetățean poate să o facă, deci ca cetățean al orașului se poate ataca orice act administrativ. Eu apelez la postura lui Constantin Simirad de reprezentant al unei comunități de elită, care este Iașul, de a aplana conflictul dintre Primărie și CJ pe seama bugetului, pentru că în țară lumea percepe Iașul ca pe un circ"***, a arătat Florin Vitan. Prefectul consideră că ar cam fi timpul să se încheie aceste certuri, deoarece nimeni nu are de cîștigat de pe urma lor, mai mult, prin atacarea în contenciosul administrativ a bugetului nu s-ar putea obține decît o paralizare a activității. El a mai adăugat că fiecare trebuie să se mulțumească cu cît a primit și să stabilească prioritățile în cadrul departamentului pe care îl administrează. **(Liviu MĂGURIANU, Adrian GIURGEA)**

Enoriași "împărtășiți" cu bacilul Koch

■ *preotul, bolnav de tuberculoză, a fost nedumerit cînd a aflat că, o perioadă de timp, trebuie să renunțe la activitatea din parohie*

Bolile, chiar și cele întîlnite numai în rîndul unui anumit segment de populație: cel sărac și neinstruit, nu ocolesc nici fețele bisericești. Chiar dacă P.R., preot la o parohie din județul Iași, comunică de ani de zile cu Cel de Sus, se pare că acest lucru nu l-a ferit să se îmbolnăvească de tuberculoză. Faptul că meseria sa l-a obligat să stea adesea în frig, ploaie sau ninsoare, i-a șubrezit sănătatea, mai ales că părintele nu are o constituție prea robustă. Apoi, au mai fost și tentațiile lumești, vinul adus de enoriași la biserică a fost, mai întîi degustat, după aceea, gustat, ca în final să fie băut. Toate, la un loc, au contribuit în mod nefericit la îmbolnăvirea părintelui. De asemenea, este posibil ca una dintre persoanele cu care a intrat în contact la nunți, botezuri, înmormîntări sau spovedanie să fi fost bolnavă și să-i fi transmis bacilul. Cert este că, de cîteva luni, părintele P.R. este bolnav de tuberculoză, fiind la rîndul său o sursă de îmbolnăvire pentru familie sau enoriași. ***"Bacilul Koch se transmite prin aer. Este suficient, dacă ești contagios, să strănuți, să tușești sau chiar să vorbești cu cineva aflat la o distanță foarte mică și există pericolul să-l îmbolnăvești"***, explică dr. Liliana Sîrbu, medic primar la Policlinica TBC din Iași. Din momentul în care a căpătat boala și pînă a ajuns la spital să se trateze au trecut cîteva luni, încît părintele P.R. a avut suficient timp să îmbolnăvească și el pe alții. După încheierea tratamentului medicamentos din spital, părintele a primit concediu medical pentru șase luni, cît durează, teoretic, negativarea sputei. ***"Dacă negativarea are loc mai devreme, persoana respectivă poate să meargă în colectivitate înainte de expirarea celor șase luni pentru că nu mai prezintă nici un pericol pentru cei din jur. Tuberculoza este o boală care se vindecă, dar trebuie să dorească și pacientul, iar acest lucru nu se poate realiza decît respectînd indicațiile terapeutice. Ținînd cont de faptul că bolnavii noștri sînt ceva mai speciali, pentru a ne asigura că iau medicamentele prescrise trebuie ca acest lucru să se facă în dispensarele de care aparțin, în prezența unui cadru medical"***, a adăugat dr. Liliana Sîrbu.

Părintele P.R. s-a arătat destul de nedumerit atunci cînd a aflat ce mult trebuie să se odihnească. Îngrijorat, probabil, că nu o să mai aibă cine să-i cunune, boteze sau înmormînteze pe enoriașii săi, părintele a ezitat să promită că va respecta întrutotul recomandările medicilor. **(Mihaela CĂNĂNĂU)**

Prim-secretarul Florin Vitan dă lecții de presă

■ *el a cerut redacției "Monitorul" să acrediteze un alt reporter pentru Prefectură*

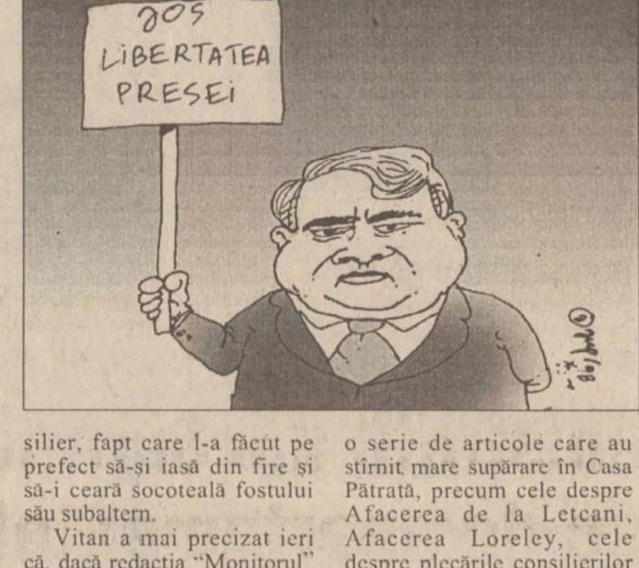

Prefectul ***Florin Vitan*** s-a supărat pe reporterul "Monitorului" acreditat la Prefectură, ***Fănica Dumitrașcu***, motivînd că aceasta este ***"incapabilă să înțeleagă și să redea în mod corect și obiectiv evenimentele cu care se confruntă"***. Mai mult, intrînd în biroul fostului consilier, ***Dorin Popa***, unde se afla și reporterul nostru, Fănica Dumitrașcu, Vitan a exclamat: ***"De azi înainte nu mai ai voie să mai intri în birourile Prefecturii"***. El a amenințat că, dacă aceasta nu va părăsi în acel moment biroul fostului purtător de cuvînt al Prefecturii, va apela la polițistul de la poartă pentru a o sili să iasă.

Facem precizarea că reporterul nostru citea niște documente ale fostului consilier, fapt care l-a făcut pe prefect să-și iasă din fire și să-i ceară socoteală fostului său subaltern.

Vitan a mai precizat ieri că, dacă redacția "Monitorul" nu va desemna un alt reporter pentru Prefectură, înseamnă că ***"«Monitorul» vrea să întrerupă relația cu Prefectura".*** Sub semnătura Fănicăi Dumitrașcu au apărut o serie de articole care au stîrnit mare supărare în Casa Pătrată, precum cele despre Afacerea de la Lețcani, Afacerea Loreley, cele despre plecările consilierilor județeni în străinătate etc. Mai precizăm că Prefectura este o instituție publică în care poate intra, motivat, orice cetățean din Iași. **(Adrian A. GIURGEA)**

Dubeț dă apă caldă la datornici

■ *în schimb, asociațiile rău-platnice trebuie să-și achite restanțele din iarnă pînă pe 1 octombrie*

Cele 13 asociații de locatari care au participat la tratative de conciliere cu RA "Termoficare" (RAT) în vederea reeșalonării la plată a datoriilor vor primi din nou apă caldă - a arătat Arcadie Dubeț, managerul RAT. El a mai afirmat că ***de același tratament vor beneficia și celelalte asociații de locatari rău-platnice, singura condiție pe care acestea trebuie să o îndeplinească fiind participarea și acceptarea punctelor cuprinse în graficele de reeșalonare.*** Unul dintre aceste puncte îl reprezintă angajamentul că, pînă la 1 octombrie a.c., asociațiile de locatari își vor achita debitele pentru perioada de iarnă. În caz contrar, RAT va recurge din nou la oprirea furnizării apei calde; mai mult, va opri și furnizarea încălzirii.

Conducerea RAT a luat această decizie de a deschide robinetele de apă caldă la datornici chiar dacă recuperarea debitelor se face deosebit de lent, în ultimele 10 zile încasările fiind de numai 111 milioane lei. Unul dintre motivele acestei reveniri asupra poziției față de datornici îl constituie victoria repurtată la București de managerul RAT, care a obținut reeșalonarea datoriilor față de RENEL pentru o perioadă de 24 de luni. ***"Am convenit o reeșalonare a sumei restante pentru o perioadă de doi ani, luîndu-ne angajamentul de a achita lunar, pe lîngă consumul curent, suma de 2,5 miliarde lei. Astfel, am scăpat de gîndul că CET nu va mai relua furnizarea agentului termic după data de 14 august"***, a precizat Dubeț. El a adăugat că, pentru sumele reeșalonate, nu se vor adăuga penalități, regia avînd de achitat doar 1,7 miliarde lei, penalități pentru care există o hotărîre judecătorească. Vorbind despre restul penalităților, adică cele circa 10 miliarde care au fost calculate, managerul RAT a precizat că situația acestora este încă incertă deoarece se speră în promulgarea unei hotărîri de guvern prin care să se dispună eliminarea lor. **(Adrian A. GIURGEA)**

RAJAC a cerut ajutor la două universități

■ *Universitatea "Al.I. Cuza" Iași și Universitatea Tehnică București au întocmit un studiu pentru a pune pe picioare rețeaua de furnizare a apei*

Nici un parlamentar de Iași nu a participat la întîlnirea de ieri de la Casa Pătrată

Nici un parlamentar ieșean nu a catadicsit să participe ieri la dezbaterea inițiată de conducerea RAJAC Iași, referitor la starea sistemului de alimentare cu apă a municipiului Iași. La întîlnirea din Sala Galbenă a Casei Pătrate au participat doar consilieri locali, județeni și persoanele implicate direct în realizarea ***"Studiului privind îmbunătățirea funcțională a sistemului de alimentare cu apă a municipiului Iași"***. Studiul, primul de acest tip, comandat de RAJAC Iași, analizează rețeaua de furnizare a apei ca un tot unitar și a fost efectuat de un colectiv de profesori universitari de la Universitatea Tehnică București și Universitatea "Al. I. Cuza" Iași. Concluzia celor din sală, atît consilieri cît și executanți ai studiului, în urma prezentării datelor, a fost una și fermă: este necesară intervenția rapidă în scopul reabilitării sistemului care este în acest moment deosebit de vulnerabil. De asemenea, pe lîngă soluțiile propuse, studiul mai prezintă sursele și modalitățile de finanțare a lucrărilor. Astfel, conducerea RAJAC apreciază că cheltuielile de investiții pot fi finanțate din transferuri de la bugetul de stat, alocații de la bugetul local, împrumuturi externe și surse proprii. **(Adrian A. GIURGEA)**

Doar o singură stradă va fi asfaltată în acest an

■ *nu întîmplător, aceasta trece prin spatele Primăriei*

Singura stradă din Iași care va mai fi asfaltată pînă la sfîrșitul acestui an se află în spatele Primăriei. Astfel, traseul Agata Bîrsescu - Sf. Sava - str. Armeană va fi acoperit în întregime cu covor asfaltic pentru a constitui o variantă de circulație în zilele de sîmbătă și duminică, cînd pe Bulevardul Ștefan cel Mare traficul este închis. Viceprimarul Vasile Dumitriu ne-a declarat: "***Este singura stradă care va mai fi asfaltată complet în acest an, pentru că nu mai avem fonduri alocate în acest sens. Se știe că bugetul pentru municipiul Iași este mult mai mic decît cel alocat anul trecut. Acest lucru ne determină să nu mai turnăm covoare asfaltice, pentru că sînt extrem de scumpe. Ne vom ocupa doar de acoperirea găurilor de pe străzi. Problema este că nu mai avem cu ce plăti nici pe sezonierii care se ocupă de asfaltare. Meseria de asfaltator este foarte grea și prost plătită, de aceea este greu să găsim oameni pentru lucrări de asfaltare".***

Primarul Constantin Simirad crede că în foarte scurt timp străzile orașului se vor umple de găuri. ***"Răspunzători de cum va arăta Iașul peste cîteva luni sînt cei care au împărțit bugetul județului, adică președintele Consiliului Județean, Liviu Antonesei, și vicepreședintele CJ, Constantin Ștențel"***, a afirmat, plin de năduf, primarul Iașului. **(Liviu MĂGURIANU)**

RTV EUROPA NOVA IAȘI
TV EUROPA NOVA
canal 54

sîmbătă și duminică, ora 19:15

întîlniri cu necunoscutul,
fenomene paranormale,
întîmplări inexplicabile
în

LUMI
PARALELE

SOCIETATEA ROMANA DE RADIODIFUZIUNE
RADIO IASI
Radio Iași

un radio de care te poți
îndrăgosti la prima audiție

Dacă v-ați săturat
de lucrări făcute
de mîntuială,
apelați la
experiența noastră

MELCRET FONOTERM
producător de
tîmplărie din aluminiu

Iași, B-dul Poitiers 11
tel. 032-231.013, fax: 032-233.400

Magazinele
Romarta, Moda și Splendid ale
SC COMTEX SA IAȘI
vă oferă confecții de vară:

- cămăși și costume din polinozic pentru bărbați
- compleuri, fuste, bluze din țesături mătase, stofe fire fine, combinații rafinate de culori și modele pentru femei

Sigur veți avea de unde alege o ținută care să satisfacă exigențele dvs.

International Language Center
Str. Moara de Foc 35, et. 8, 6600, Iași, România/
tel: 032/252850, 252870, fax: 032/252902

Centrul Internațional de Limbi Moderne Iași,
anunță înscrieri urgente *la*
cursuri intensive *de limba engleză*
în perioada de vară.

Înscrieri și relații la:
tel: 032/252850; 252870
E-mail: guest@ilc.iasi.osf.ro
sau la sediul din str. Moara de Foc 35, et. 8

Filiala Neamț a Asociației Naționale
a Evaluatorilor din România

organizează următoarele seminarii:

➢septembrie – Evaluarea întreprinderilor și factorii de mediu.
Cursanți: evaluatori atestați.
➢octombrie – Evaluarea proprietăților imobiliare.
Cursanți: avocați, notari, consilieri juridici.

Cei interesați se vor adresa
la sediul filialei de la Casa Afacerilor,
telefon 033/218587.

SC IMPEX ROMCATEL SA
TRANSFORMATOARE TOROIDALE DE
REȚEA 15W - 7500W
SISTEME DE ALARMĂ - DISPECERAT
DE SUPRAVEGHERE ȘI INTERVENȚIE
În caz de furt sunteți despăgubit!
Păcurari, bl. 590 C, tel./fax: 145583, 211328, tel.: 211280
Dintr-o mulțime de variante
noi v-o oferim pe cea mai bună!

MAZ INTERNAȚIONAL
ofera spre vînzare
- corpuri iluminat de toate tipurile import Ungaria, Cehia, Slovacia, Slovenia, Spania la cele mai avantajoase prețuri
- mobilier plastic
- televizoare și mașini de spălat second-hand

Contactați-ne pentru a afla prețurile și nu veți regreta!
Iași - tel. 032/216.109, 094/624414

ORAȘUL PE O COLOANĂ

Agent de pază mînă în mînă cu hoții

Un agent al firmei de protecție și pază Independent Guard Security a fost arestat, fiind acuzat că a primit mită 150.000 de lei. ***Dan Radu*** asigura paza la SC "Sirami" SRL Iași, situată în zona Complexului Dancu. Aici, firma avea o magazie în care erau depozitate role cu cabluri din aluminiu. Pe baza unui contract încheiat între SC "Siramis" și I.G.S., acestă din urmă firmă l-a trimis ca agent de pază pe Dan Radu. În urma unui control efectuat în magazia societății "Siramis", s-a constatat că lipsește din interior o cantitate mare de cablu. În timpul interogatoriului, principalul suspect în acest furt, agentul IGS, a recunoscut că a permis mai multor persoane accesul în unitate în timp ce era de serviciu. Anchetatorii au stabilit că, în luna martie a acestui an, Dan Radu l-a surprins în incinta unității pe care o păzea pe ***Benone Cucu***, venit la furat. Prins asupra faptului, acesta i-a propus agentului IGS să nu-l predea Poliție, în schimbul a 30.000 de lei. După ce Dan Radu a acceptat "afacerea", a fost contactat și de alți amatori de cablu, care l-au mituit pe agentul de pază pentru a putea sustrage materiale. Prejudiciul total cauzat firmei "Siramis", prin duplicitatea agentului IGS, este de 14 milioane lei. Dan Radu a fost arestat sub acuzațiile de luare de mită și favorizarea infractorului. Trei din cei cinci autori ai furtului au fost și ei arestați, iar alți doi sînt cercetați în stare de libertate. **(Mădălina LUCA)**

Universitățile ieșene nu agreează apariția facultăților pe criterii etnice

Toate senatele celor 5 universități din Iași s-au declarat, alături de alte 35 de senate universitare din țară, împotriva înființării unei insituții de învățămînt superior de stat în limba maghiară, prin scindarea Universității "Babeș-Bolyai" din Cluj. Acest punct de vedere a fost dus la cunoștința președintelui Comisiei pentru Învățămînt, Știință, Tineret și Sport din Camera Deputaților, ***prof. univ. dr. ing. Anghel Stanciu*** care, la rîndul său, a înaintat primului ministru ***Radu Vasile*** o adresă prin care este solicitată ***"regîndirea modului de aplicare a înțelegerilor încheiate în cadrul Coaliției guvernamentale, astfel încît sistemul de învățămînt românesc să fie ferit de scindarea pe criterii etnice". "Apelul celor 165 de profesori de etnie maghiară de la Universitatea «Babeș-Bolyai» de a înființa 6 facultăți de etnie maghiară nu va duce decît la enclavizarea etnicilor maghiari. Politica de enclavizare s-ar răsfrînge cu efecte deosebit de periculoase pentru evoluția social-economică și politică a României, politică ce contravine Chartei Drepturilor Omului"***, mai este specificat în comunicatul remis șefului Guvernului României. **(A. PLECAN)**

Fostul boxer Giani Gogol, condamnat la închisoare

■ *sentința este de un an și opt luni* ■ *coinculpatul Ioan Pandeli a primit o pedeapsă de doi ani de închisoare, iar Ștefan Călin va ispăși patru ani în spatele gratiilor* ■ *alți patru ieșeni din gașcă sînt căutați prin Interpol* ■

Fostul sportiv de performanță, boxerul ***Giani Gogol***, a fost condamnat ieri la un an și opt luni de închisoare pentru comiterea a cinci tîlhării. De asemenea, Tribunalul l-a condamnat și la cinci luni de închisoare pentru violare de domiciliu. În urma cumulării pedepselor, Giani Gogol va avea de executat pedeapsa cea mai mare, de un an și opt luni de închisoare. Alături de el, instanța i-a mai condamnat la pedepse privative de libertate pe ***Ioan Pandeli*** și pe ***Ștefan Călin***. Ioan Pandeli a fost găsit vinovat de comiterea a cinci tîlhării și de violare de domiciliu, fapte pentru care a primit pedepse de trei ani și opt luni închisoare, respectiv un an și patru luni închisoare. Totuși, el va executa, potrivit hotărîrii instanței, doar doi ani de închisoare. Cel de-al treilea inculpat, Ștefan Călin, va executa patru ani și două luni de închisoare pentru violare de domiciliu, asociere în vederea săvîrșirii unor infracțiuni și cinci fapte de tîlhărie. El a fost condamnat la un an și jumătate închisoare pentru violare de domiciliu, la trei ani de închisoare pentru asociere în vederea săvîrșirii infracțiunilor și la patru ani de închisoare pentru tîlhării. După cum am menționat, el va executa patru ani și două luni de închisoare. În actul de trimitere în judecată se menționează că, la comiterea acestor fapte, au participat și frații Adrian, Constantin și Liviu Corduneanu, precum și Sorin Ignat. Cei patru sînt căutați actualmente cu ajutorul Interpol-ului. În momentul în care vor fi găsiți, ei vor fi aduși în fața instanței pentru a fi judecați. Faptele în care a fost implicat cunoscutul sportiv au mai fost prezentate în paginile cotidianului ***"Monitorul"***; totuși, vă reamintim că, potrivit acuzării, inculpații au tîlhărit cinci români pe teritoriul Poloniei. Practic, ei au intrat cu forța în camera unui hotel în care locuiau victimele și, prin amenințări și violențe, i-au deposedat de peste 12.000 de mărci germane. Grupul fraților Corduneanu este una dintre cele mai periculoase grupări de infractori din afara granițelor țării. Înarmați cu săbii, cuțite și chiar cu arme de foc, ei și-au impus suprematia în fața altor grupuri care "activau" în străinătate. Grupul a realizat venituri importante percepînd taxe de protecție pentru românii plecați la muncă în afara granițelor și din tîlhării. Surse demne de încredere ne-au relatat că frații Corduneanu trăiesc actualmente pe picior mare în Germania, continuîndu-și "afacerile" de acest tip. **(Nicolae MANOLIU)**

un
preț
corect

TVA inclus

Calculator PGA Home
Intel Pentium 200MHz MMX, MB Epox VIA VPX, 512KB cache, Flash BIOS, UDMA/33 support, 16MB EDO RAM, 3.5" FDD, 2.1 Fujitsu HDD, CL 54M46 1MB PCI video card, BTC 24x CD-ROM, Yamaha SR-S163 SB, minitower case, keyboard, mouse + pad, Leo 14" color, LR MPRII 1024x768 digital control

6 521 315 lei

Imprimanta Canon BJC-250
A4, 3ppm, 720x360dpi, opt. color & photorealism

1 734 840 lei

Scanner Paragon ScanExpress 6000P
A4, flatbed, 300x600dpi optic, 4800x4800dpi interpolated, 30bit color mode, 1 pass, parallel interface, Image Editing & OCR software, TWAIN driver for PC

843 264 lei

OPEN SYSTEMS
NETWORKING • COMMUNICATIONS

Str. Bradului 1, bl. 907, Iasi 6600, tel/fax: 032-225101,225141, 225142

Casă boierească, luată cu japca de țigani

■ *ei au observat că nu locuiește nimeni în ea și au luat-o în primire* ■ *abia ieri, după un an de zile, Primăria a reușit să-i scoată din casă* ■

O familie de țigani a ocupat abuziv, mai bine de un an de zile, o casă boierească naționalizată. Observînd că nu este locuită de nimeni, ei au spart geamurile și au pătruns în casă, devenind proprietari peste noapte. Situația a fost tolerată mult timp, pînă cînd Primăria, cea care administrează casa din strada Păcurari nr. 29, s-a hotărît să-i evacueze. După o acțiune în forță, ieri, țiganii au fost dați în sfîrșit afară din imobilul pe care puseseră mîna samavolnic și de care-și bătuseră joc în voie un an de zile. Pentru a-i scoate din casă, ***Mihai Giubernea***, directorul Direcției de Administrare a Fondului Imobiliar de Stat (din subordinea Primăriei), a apelat la serviciile Poliției, care deși prezentă la fața locului nu a intervenit în nici un fel. ***"Polițiștii nu au făcut decît să-i legitimeze pe cei prezenți, după ce au înțeles că acțiunea Primăriei este serioasă. Dar am avut tot sprijinul gardienilor publici, cu care voi colabora și pe viitor"***, ne-a declarat Mihai Giubernea. El a adăugat că nu va mai apela la Poliție deoarece nu intervine decît dacă există o hotărîre judecătorească.

Casa din Păcurari în care țiganii au intrat abuziv în urmă cu mai bine de un an

Viceprimarul ***Ștefan Ungureanu*** a subliniat că intenționează să cedeze casa Bibliotecii "Gh. Asachi": ***"Conducerea bibliotecii va trebui să se ocupe serios de reparațiile casei pentru că țiganii au scos pînă și parchetul. Este un caz de hoție tipică. Casa a aparținut Institutului de Matematică, însă credem că ea ar fi foarte utilă Bibliotecii «Gh.Asachi». În ansamblu, casa ar putea arăta foarte bine dacă s-ar investi ceva bani în ea, avînd în vedere că este o casă veche boierească".*** **(Liviu MĂGURIANU)**

Afacerea cu carne de pui de la Prodavis s-a împuțit

■ *patru gestionari sînt judecați pentru luare de mită* ■ *în urma unei "afaceri" cu carne de pui în valoare de 124 milioane lei, ei riscă pedepse cuprinse între 3 și 12 ani de închisoare* ■

Trei gestionari de la tot atîtea magazine aparținînd SC "Prodavis" SA Iași și gestionarul magazinului de piese auto al aceleiași întreprinderi, au fost trimiși în judecată de Parchetul de pe lîngă Tribunal, pentru luare de mită. Cei patru angajați ai "Prodavis" SA vor apărea în fața instanței împreună cu ieșenii ***Gheorghe Cuzic*** (39 ani) și ***Daniel Ganea*** (22 ani), învinuiți de dare de mită, evaziune fiscală, fals material și uz de fals. Anchetatorii au stabilit că Gheorghe Cuzic și Daniel Ganea au folosit ștampila și actele SC "Baby Star" SRL, firmă cu care nu aveau nici o tangență, pentru a demara o afacere de tip barter, în valoare totală de 124 milioane lei. Cei doi au luat legătura cu ***Constantin Iluță*** (43 ani), gestionar la magazinul de piese auto al "Prodavis", căruia i-au propus achiziționarea unor piese de schimb. S-a semnat un contract între SC "Baby Star" SRL și SC "Prodavis" SA, iar în perioada septembrie-noiembrie 1997 primii au livrat piese auto în schimbul a 3000 kg carne de pui. Întreprinzătorii care se dădeau reprezentanții firmei "Baby Star" au reușit să vîndă carnea în mod ilegal, prin intermediul a trei magazine aparținînd SC "Prodavis". Gestionarele ***Adriana Ioniță, Margareta Benchea*** și ***Mariana Borș*** au preluat marfa fără factură, iar la fiecare kilogram vîndut și-au oprit în buzunare cîte 1000 de lei. Procurorii susțin că la un moment dat Constantin Iluță a primit 7 milioane de lei de la inițiatorii afacerii, cărora le-a impus respectiva "cotizație" ca o condiție pentru continuarea derulării contractului. **(Adrian ONCIU)**

Sinistrații din Sărărie și-au bătut joc de apartamentele primite

■ *nici una din cele trei familii care au primit locuințe, fiindcă imobilele în care locuiau se duceau la vale, nu mai stă în respectivele apartamente*

La începutul acestui an, Primăria a închiriat trei apartamente sinistraților din strada Sărărie. Astfel, trei familii au beneficiat de apartamente în cartierele Alexandru cel Bun, Mircea cel Bătrîn și Autogară, deoarece casele în care au locuit au fost deteriorate din cauza alunecărilor de teren. În urma unei anchete întreprinse de Direcția de Administrare a Fondului Imobiliar de Stat (din subordinea Primăriei), s-a constatat că una dintre familiile sinistrate și-a subînchiriat apartamentul. Viceprimarul Ștefan Ungureanu s-a arătat foarte surprins că nici una din cele trei familii nu a apreciat locuințele atribuite de către Primărie: ***"O sinistrată, Maria Oșoianu, va preda apartamentul pe care i l-am dat, pentru că și-a construit casă cu ajutorul unor străini. Petru Găluscă s-a mutat în strada Florilor nr. 36, iar Florin Graur a preferat să locuiască în casa de pe Sărărie 48A și să subînchirieze unui anume Constantin Roșu. Vom rezilia contractul cu Florin Graur, iar acesta își va asuma riscul de a locui în casa pe care Primăria a considerat-o nesigură"***. Viceprimarul ***Ștefan Ungureanu*** crede că aceste persoane, care încearcă să cîștige bani cu riscul de a locui într-o casă care se poate dărîma peste ei în orice secundă, sînt inconștiente și desconsideră ajutorul acordat de către Primărie. **(Liviu MĂGURIANU)**

Pozarul de la Starea Civilă trebuie să dea Primăriei lunar 7,1 milioane lei

Trei fotografi au participat la licitația organizată ieri de Primărie, pentru stabilirea celui care va avea dreptul exclusiv să imortalizeze momentele festive de la Starea Civilă. După ce a aflat că prețul de pornire a licitației - sumă pe care fotograful trebuie s-o "cotizeze" lunar la Primărie - este de 6 milioane lei, unul dintre cei trei participanți s-a retras cît ai zice peste. Dintre cei doi rămași în cursă, învingător a fost desemnat ***Gheorghe Munteanu***, care și-a adjudecat dreptul de a poza în incinta și în curtea Stării Civile, oferind Primăriei nu mai puțin de 7,1 milioane lei pe lună. Puțin dezamăgit de numărul mic al celor care s-au luptat să pună mîna pe această afacere, viceprimarul ***Ștefan Ungureanu*** ne-a declarat: ***"Participanții la licitație s-au cam speriat de suma de la care s-a pornit, însă noi credem că este un preț rezonabil. Am plecat de la ideea că profitul lunar al celor care fac poze la Starea Civilă este de aproximativ 15 milioane de lei. Deci, 6 milioane lei n-ar fi fost o valoare care să îi sperie. Sperăm că această persoană își va face treaba serios. Spun acest lucru, deoarece firma care se ocupase anterior de această treabă nu și-a respectat prevederile contractuale"***. Viceprimarul Ștefan Ungureanu ne-a mai precizat că persoanele care vor să-și aducă proprii fotografi pentru a surprinde momente din interiorul sau din curtea Stării Civile, o vor putea face doar cu aprobarea scrisă a conducerii Primăriei. **(Liviu MĂGURIANU)**

Ziua neagră a evreilor din Iași

Continuare din pagina 1A

"Pogromul de la Iași a fost organizat de trupele germane în colaborare cu Serviciul Siguranței Naționale, elemente legionare și persoane declasate. Pretextînd că evreii au atacat soldații germani prezenți în Iași, grupuri de militari naziști și legionari au intrat în casele evreilor și au amenințat că, dacă nu vor ieși toți evreii spre a fi verificați la Chestura Poliției, vor fi executați pe loc. Cu mîinile ridicate, evreii au fost duși la Chestură. Acolo au fost instalate mitraliere și a început o verificare superficială de către comisarii români. Din cauza căldurii, a înghesuielii și a lipsei de apă, mulți evrei din curtea Chesturii Poliției au căzut leșinați. La cea mai mică încercare de scăpare, evreii erau secerați de mitraliere. Curtea Chesturii era plină de sînge", povestește ***Pincu Keiserman***, pe atunci în vîrstă de 15 ani. ***"Locuiam în strada Ștefan cel Mare. Am fost scos din casă cu familia, la primele ore ale dimineții de 29 iunie, și am fost duși cu forța la Chestura Poliției. Acolo, eu și ai mei am fost eliberați. Întorși acasă, ne-am ascuns în beci. Astfel am reușit să scăpăm. Din familia soției mele au murit însă, în timpul Pogromului, multe persoane"***, își amintește Pincu Keiserman. Tot el ne-a relatat că, după ce au fost ținuți în curtea Chesturii întreaga zi, evreii au fost duși apoi pe peronul gării ieșene, de unde au fost încărcați în vagoane pentru vite. ***"Pe o căldură teribilă, înghesuiți în două trenuri, ei au fost transportați spre Tîrgu-Frumos. Deși drumul putea fi străbătut în jumătate de oră, el a fost parcurs, prin mișcări de du-te vino, timp de mai multe ore. Înghesuiți, înfometați, însetați, mulți dintre ei au murit în vagoane"***, relatează Pincu Keiserman. ***Avram Heim***, membru al Comunității Evreiești din Iași, este unul din sutele de evrei care au fost transportați cu trenul din Iași spre Ialomița. ***"Am mers pe drumuri o săptămînă întreagă, în călduri infernale. În vagon eram înghesuiți peste 100 de oameni. Călcam unii peste alții, vii și morți laolaltă, într-o mizerie cumplită. De sete, am ajuns să ne bem urina. Eram numerotați; eu eram al 115-lea. Mai erau cu mine fratele meu și tata, care era bolnav. Ei doi au murit pe drum. Cînd am ajuns la Ialomița, mai trăiau doar zece oameni. Restul muriseră asfixiați, înfometați"***, ne-a spus Avram Heim, care a trăit evenimentele la vîrsta de 20 de ani. Ajunși la Ialomița, cei zece evrei au fost duși la o cazarmă. După două-trei zile ei au fost duși la muncă la Piua Petrei, unde au muncit timp de trei luni la construirea unei linii ferate. ***"Ne-a cules de acolo un ofițer, ne-a dus pe un cîmp, unde am așteptat trenul spre Iași"***, a adăugat acesta.

"Tatăl meu, care era prefect al Iașului, a încercat să-i salveze pe evrei"

"În familia mea era, în acele zile, o zdruncinare extraordinară. Ne-am dat seama cu toții că vom fi marcați pentru tot restul vieții", ne-a spus ***Felicia Captaru***, în vîrstă de 72 de ani, fiica prefectului de atunci al Iașului, colonelul Dumitru Captaru. Încercînd să oprească acțiunile antievreiești, el a înaintat mai multe rapoarte Ministerului Afacerilor Interne. ***"Derbedei civili și militari au intrat în casele evreilor. Patrule de soldați germani fac percheziții"***, scria col. Captaru într-unul din rapoarte, toate păstrate în "arhiva" personală a fiicei sale. ***"Chestorul poliției, colonelul Chirilovici, nu a permis atacarea evreilor, dar nemții, foarte îndîrjiți, au început să tragă. De aceea, vrînd să-i salveze, tatăl meu a luat inițiativa de a-i transporta cu trenul departe de Iași pentru a-i salva"***, ne-a povestit Felicia Captaru. Din păcate, în loc să fie îmbarcați în cele 50 de vagoane solicitate de prefect Șefului Gării, evreii au fost transportați în numai 19 vagoane. Într-un alt raport al col. Captaru, adresat Ministerului Afacerilor Interne, pe 30 iunie, el atenționa asupra faptului că locuințele evreilor "sînt în continuare devastate", iar arestările sînt făcute de "indivizi civili în stare de ebrietate. Rugăm a se interveni grabnic ca menținerea ordinii să se facă numai de către unitățile române deoarece unitățile germane maltratează evreii". Din documentele sale am aflat și numărul transporturilor și al victimelor: în trenul care s-a deplasat spre Podu-Iloaiei au murit 1.198 de oameni, iar în oraș au fost înregistrați 234 de morți și 150 de răniți. În timpul transportului către Tîrgu-Frumos s-au înregistrat 654 de morți. Potrivit datelor consemnate de colonelul Captaru, numărul total al victimelor este de 3.233 de persoane. Pincu Keiserman consideră însă că, în timpul Pogromului, au căzut peste 11.000 de victime, dovadă fiind gropile comune descoperite pe traseu.

"La scurt timp după Pogromul de la Iași, tatăl meu a fost trimis disciplinar pe front, ca filosemit. După război, a fost judecat de Comisia aliată de control și găsit nevinovat. În 1948, el a fost însă închis și condamnat la muncă silnică pe viață. În 1960 a fost eliberat, dar a fost obligat să trăiască la domiciliu forțat, în Bărăgan. A murit în 1964", ne-a spus Felicia Captaru.

Ce spun istoricii despre Pogrom

1. Evenimentele de la sfîrșitul lunii iunie 1941 se plasează la scurt timp după declanșarea Războiului din Răsărit. Locuitorii Iașului trăiau zile tensionate. Avioane sovietice efectuau raiduri deasupra orașului, stîrnind panică în rîndul populației. Au fost acuzați cetățeni evrei de a fi semnalizat avioanelor sovietice, în cursul nopților, diferite obiective; autoritățile care au întreprins arestări nu au putut identifica autorii.

2. Au avut loc incidente în diferite cartiere ale orașului, în noaptea de 28-29 iunie, cînd s-a tras asupra clădirilor în care erau cantonate trupele germane. Comandamentul german din localitate s-a folosit de această situație pentru a-și pune în aplicare planurile de exterminare a populației evreiești. În această acțiune li s-au alăturat elemente legionare, scăpate de sub controlul autorităților militare și civile.

3. Așa cum s-a scris, la Iași și în cele două trenuri ale morții au avut loc "zile însîngerate". Au fost omorîți cu bestialitate mii de evrei, persoane nevinovate. În ce privește numărul victimelor, există mai multe puncte de vedere. După documentele vremii, în urma Pogromului au murit 3.233 de oameni. Alte aprecieri indică 5.000, 10.000, 12.000 de victime. Aprecierile trebuie verificate, dar faptele rămîn fapte, și nu poate exista vreo îngăduință pentru violență.

4. Autoritățile române, militare și civile au depus eforturi pentru a limita proporțiile catastrofei. Răspunderile trebuie bine precizate pentru a putea separa grîul de neghină. **(prof.dr Ion AGRIGOROAIEI, Universitatea "Al.I. Cuza")**

DIRECȚIA DE TELECOMUNICAȚII
INFORMEAZĂ

abonații că începînd cu data de 1 iulie a.c. tarifele serviciilor de telecomunicații s-au modificat.

Modificările s-au efectuat în conformitate cu Ordonanța de Urgență nr. 7/30 martie 1998 a Guvernului României, care prevede condițiile și periodicitatea ajustării tarifelor pentru serviciile de telecomunicații.

Începînd cu data de 1 iulie, abonamentul aferent unei linii telefonice individuale s-a modificat de la **30.000 lei** la **32.700 lei** iar pentru o linie comună la doi abonați de la **16.800** lei la **18.300** lei.

Important de reținut:

■ Abonații persoane fizice beneficiază în continuare de gratuitate pentru primele 100 de impulsuri efectuate într-o lună calendaristică. Celelalte impulsuri efectuate peste această limită vor fi facturate la noul tarif de 260 lei/impuls.

■ Abonaților care beneficiază de scutirea de plată a unor tarife, li se cumulează impulsurile menționate în lege cu cele 100 de impulsuri acordate de ROMTELECOM. În această situație, din totalul impulsurilor realizate, se scade numărul de impulsuri gratuite, iar diferența se facturează la noul tarif de 260 lei/impuls.

■ Factura lunii IULIE va avea următoarele particularități:

Pentru abonații persoane fizice

- Abonamentul va fi facturat la noua valoare;
- La rubrica "Modificări tarife" va fi facturată diferența dintre abonamentul vechi și abonamentul nou (cunoscîndu-se că abonamentul se achită cu anticipație).

În luna Iunie a fost achitat abonamentul pentru luna Iulie, lună în care s-a produs modificarea tarifului.

Pentru abonații persoane juridice

- Abonamentul va fi facturat la valoarea nouă.
- Se păstrează în continuare modul de tarifare al convorbirilor telefonice pe zone și paliere orare.
- Tariful pentru instalarea unui post telefonic în Centrala Telefonică Digitală s-a modificat de la 300.000 lei la 325.000 lei iar pentru un post telefonic în Centrala Telefonică Analogică sau Manuală, tariful s-a modificat de la 250.000 lei la 275.000 lei.

Elemente de noutate:

■ Publicul și abonații pot consulta pe INTERNET pagina (Web site) la adresa www romtelecom.ro (193.231.91.2) unde se pot obține informații privind serviciile și tarifele practicate de Societatea Națională de Telecomunicații ROMTELECOM S.A.;

■ S-au produs reduceri substanțiale la tarifele aplicate pentru închirierea și conectarea circuitelor analogice locale, interurbane, canale și fluxuri digitale locale și interurbane pentru operatorii autorizați de rețele publice de date și operatorii autorizați de telefonie celulară mobilă.

■ S-a renunțat la tarifarea corespondenței prin care se transmite factura telefonică a abonaților care sînt beneficiari ai serviciului "Nu se Informează".

UNIVERSITATEA
"MIHAIL KOGĂLNICEANU" IAȘI

FACULTATEA DE DREPT

Organizează

Concurs de admitere în anul I - 1998/1999, cursuri de zi și fără frecvență, în două sesiuni, la datele de **18 iulie 1998** și respectiv **19 septembrie 1998**.

Concursul constă în susținerea a două probe la disciplinele:

■ *Istoria românilor - test grilă*
■ *Filosofie - lucrare scrisă*

Pentru fiecare din cele două sesiuni de admitere se vor scoate la concurs cîte 150 locuri pentru cursurile de zi și cîte 75 locuri pentru cursurile fără frecvență.

Înscrierile la concurs se vor face la sediile din

■ Str. Lascăr Catargi nr. 62
■ Str. Mitropolit Varlaam nr. 5

în perioada **5 - 15 iulie** a.c. și respectiv **7 - 16 septembrie** a.c.

Licențiații se pot înscrie fără concurs de admitere.
Universitatea dispune de locuri de cazare.

Orice informații suplimentare se pot obține la telefoanele **032/112.105 sau 032/130.097**.

UNIVERSITATEA DE MEDICINĂ ȘI FARMACIE
"GR. T. POPA" IAȘI

scoate la concurs postul vacant de

administrator șef

Facultatea de Medicină

Contractul de muncă se încheie pe durata de 5 ani, după expirarea perioadei de probă de 1 an.

Condiții de participare la concurs:

Absolvent de învățămînt superior de lungă durată - absolvent al unui curs P.U. în următoarele domenii: drept, științe economice, administrație publică, științe socio-umane, management.

Dosarele de concurs vor conține următoarele acte:

- *cerere de înscriere;*
- *copie legalizată după actele de studii (diplomă bacalaureat, diplomă licență, diplomă învățămînt P.U.);*
- *două recomandări de la ultimul loc de muncă (referitoare la profilul moral al candidatului);*
- *cazier judiciar*
- *adeverință medicală;*
- *Curriculum Vitae;*
- *copie după carnetul de muncă cap. I și IX sau I și VI.*

Dosarele se depun la Decanatul Fac. de Medicină - Str. Universității nr. 16.

Relații suplimentare se obțin la telefoanele: 114316 - 116104 interior 22.

- De ce să cheltuiți o grămadă de bani pe hidroizolații de slabă calitate executate prost?
- De ce să cheltuiți nervi și timp pentru a repara o hidroizolație compromisă?

SC "VPA TRETIM"
vă oferă soluția ideală:
MEMBRANE HIDROIZOLANTE ITALIENE și accesorii - garanție 10 ANI.

Cumpărați AZI tehnologia de mîine la PREȚURI DE IERI.

Informații și comenzi: Calea Chișinăului nr. 6 (SOMACO PREFABRICATE SA)
☎ 133468-145 orele 8.00-16.00; 092314677

COPIERE
PIM SRL LISTARE FORMAT
Șos. Ștefan cel Mare nr. 11

COLOR	A4	A3
HÂRTIE SATINATĂ 90 g/mp	4000 LEI	8000 LEI
CARTON 160 g/mp	5000 LEI	9600 LEI
FOLIE RETROPROIECTOR	9000 LEI	
AUTOCOLANT TRANSPARENT	11000 LEI	22000 LEI
ALB NEGRU		
FOAIA COPIATĂ PE AMBELE FEȚE	300 LEI	600 LEI
FOAIA COPIATĂ PE O FAȚĂ	200 LEI	400 LEI
COPIA CU HÂRTIA CLIENTULUI	100 LEI	200 LEI
LAMINARE	4000 LEI	8000 LEI

FOTOGRAFIERE DIGITALĂ 25000 LEI
SCANARE DIAPOZITIVE, FILME 2000 LEI/POZIȚIE
TEHNOREDACTARE 2500 LEI
LISTARE 500 LEI
IMPRIMĂRI TRICOURI 15000 LEI
PRELUCRARE GRAFICĂ DESIGN 30000 LEI/ORĂ
SE ACORDĂ REDUCERI (FUNCȚIE DE COMANDĂ)

Vom ajunge să facem tramvaie speciale pentru maghiari, ca să nu se întîlnească cu românii?

■ *se întreabă, plin de năduf, senatorul George Pruteanu, președintele Comisiei pentru Învățămînt a Senatului*

Am fost exclus din PNȚCD într-un mod cu totul nedemocratic, ba chiar uimitor

- Încep acest dialog prin a vă întreba cum ați părăsit dvs. PNȚCD? Se pare că ați fost foarte nemulțumit și, poate, îngrijorat de felul cum funcționa PNȚCD ca partid, judecînd după felul cum a procedat cu dvs.

- Am fost exclus din acest partid. Am fost, într-adevăr, nemulțumit de felul cum funcționa partidul înlăuntrul lui. Am spus acest lucru cu franchețe colegială, chiar prietenească, păstrînd distanța cuvenită, respectul cuvenit vîrstei președintelui Diaconescu. Modul în care am fost exclus m-a surprins foarte mult. Trebuie să vă spun că purtasem discuții anterioare cu președintele Diaconescu pe subiectul fierbinte referitor la învățămîntul în limbile minorităților. Și în destule rînduri mi-a dat semne că l-aș fi convins, ba chiar s-a exprimat și public, au apărut declarații în presă... Îmi amintesc că spunea chiar că "dacă opinia dlui Pruteanu ar fi singulară, ar fi foarte bine. Dar ea reprezintă un lanț de opinii, și din țară, și din partid". Este ceea ce îi spuneam eu și el își însușise această idee. Din păcate, însă, alții au avut o influență contrară...

- Presa spune că există două curente de idei în PNȚCD. Dvs. ați fost susținut foarte mult de actualul prim-ministru și de cei care-l susțin. Dar cealaltă tabără nu v-a pus bețe în roate?

- Eu nu m-am simțit integrat în nici una din tabere. Aveam încredere în transparența de cristal a PNȚCD, în onestitatea absolută, cel puțin la început. Am avut și unele dezamăgiri... Am văzut că se face și politicianism, și combinații. Sigur, de la caz la caz. Nu vreau să spun că asta se referă la întregul partid. În privința excluderii, după părerea mea, s-a procedat într-un mod cu totul nedemocratic, ba chiar uimitor. Mie mi s-a acordat direct sancțiunea supremă, fără să trec prin etapele banale, obișnuite, ale unei sancționări progresive - o mustrare, un avertisment, un blam. Adică niște atenționări, care, dacă nu dau rezultat, urmează să fie încununate de sancțiunea supremă, pentru că nu mai poți să faci față unui om atît de dificil.

- Cazul dvs. este asemănător cu cazul lui Ticu Dumitrescu.

- Oarecum. Cu atît mai surprinzătoare mi se par acum declarațiile liderilor partidului. Constat că se ajunge aproape cuvînt cu cuvînt la vorbele mele. Ceea ce susțin acum liderii partidului, adică această moderație față de pretențiile exagerate ale UDMR, este exact punctul meu de vedere. Eu am susținut multiculturalitatea, eu am susținut că este imposibil să scindăm Universitatea Babeș-Bolyai, eu am susținut că nicăieri în protocolul acela primordial și buclucaș nu este prevăzut expres să înființăm o universitate maghiară și să federalizăm învățămîntul românesc. Eu îmi regăsesc aici cuvintele. Și atunci, încă o dată, sînt uimit - pentru ce am fost dat afară?

Mi se pare inadmisibilă ideea înființării unei universități în limba maghiară

- Referitor la cerințele de acum ale UDMR, dvs. ați fost împins de împrejurări să vă informați... A existat vreodată în protocoalele semnate, pe secret, între partidele care astăzi conduc România, ceea ce cere acum UDMR?

- A existat o foaie de hîrtie semnată de patru lideri de partid, pe care o tot flutură acum unii lideri ai UDMR. Această "înțelegere" a fost încheiată, dacă nu mă înșel, în 3 decembrie 1997, și prevede că vor fi satisfăcute revendicările UDMR. Nici acolo, însă, nu este specificat expres, ad literam, ideea că înființăm o universitate maghiară, la Cluj. Această idee mi se pare absolut catastrofală, inadmisibilă. Chiar am convingerea, la ora actuală, că așa ceva nu se va înfăptui. Spun acest lucru, constatînd și poziția rezervată a majorității partidului, inclusiv a celor din arcul guvernamental.

- În prezent, această idee este blocată?

- Nicăieri nu este stipulată obligația vreunui stat de a înființa pe cheltuiala sa o universitate în limba minorităților. Sigur, nimeni nu împiedică acest lucru, dacă dorește neapărat. Dar în legislația europeană nu se prevede așa ceva și, deci, nu există această obligație. Am dat imediat publicității această declarație.

- Cum considerați prestațiile de ultimă oră ale udemeriștilor? Își măresc pretențiile?

Senatorul George Pruteanu

- Eu am sesizat în cursul înfruntării politice, pe la mijlocul acelei bătălii, adevăratul lor scop. Și am spus-o public în numeroase împrejurări. Am spus că acea încăierare pe problema istoriei și geografiei în ungurește sau în românește a fost, de fapt, o perdea de fum. Adevăratul țel era îndărătul acestei perdele de fum și anume, era înființarea unei universități în limba maghiară. Am spus-o încă de atunci. Acesta era un moft strategic pe care făceau gălăgie, ca să deruteze, dar erau dispuși să cedeze. Marea problemă din mentalitatea lor era înființarea acestei universități. Acest lucru mi se pare, vă repet, absolut inadimsibil! Ceva de neconceput pentru societatea românească de astăzi. Ar urma să facem atunci un fel de imperiu româno-ungar, să facem și poliție specială pentru maghiari, și spitale speciale pentru maghiari, și tramvaie speciale, ca nu cumva maghiarii să se întîlnească cu cetățenii de etnie română.

- Mai sînt încă doi ani pînă la alegerile viitoare. Credeți că UDMR mai pregătește și alte cereri?

- Din păcate, în ciuda unor declarații, frumoase la suprafață, UDMR nu și-a urmărit decît scopurile acestea îngust minoritare, nefiind preocupat de mersul în general al societății românești, în care ar trebui, firesc, să se simtă integrați, nu de azi, de ieri, ci de o mie de ani. M-au dezamăgit, din acest punct de vedere. Încrîncenarea cu care urmăresc niște țeluri de-a dreptul, aberante mă sperie, din punct de vedere politic. Am bănuiala că domniile lor joacă pe cartea supărării, adică forțează ruptura. Ceea ce cer este atît de intangibil, atît de imposibil, atît de sfidător pentru lumea românească, încît, bănuiesc că, neputîndu-se îndeplini aceste lucruri, ei vor neapărat să se supere. Dar, desigur, aceasta este o bănuială, o ipoteză.

Numai pentru primii pași pentru înființarea unui partid îți trebuie 500 de milioane de lei

- În ce măsură aceste "urgențe" ale UDMR, puse pe tapet în mod oficial, au influențat creșterea naționalismului de cealaltă parte? PRM a crescut în sondajele de opinie foarte mult în această perioadă.

- Firește că au influențat, este limpede relația de la cauză la efect aici. Dar vreau să vă spun că există naționalism și naționalism. Așa cum cu un cuțit poți să cureți un măr sau să tai o felie de pîine, tot așa poți să-l împlînți în pieptul unui om. Există naționalismul civilizat, naționalismul ponderat și cărturăresc, acela care înseamnă atașament față de valorile de toate tipurile ale nației tale, după cum există și naționalismul agresiv, extremist, sanguinar, bătăios, care este reprobabil.

- Naționalismul este "folosit" mai mult de PRM sau de partide care sînt extremiste și ele n-au credibilitate în plan extern. Dvs. munceați și munciți, mi se pare, la crearea unui partid cu doctrină naționalistă. Cum s-ar putea pune în practică asemenea idei?

- Să nu uităm că și marile partide istorice poartă cuvîntul "național" la loc de cinste în titulatura lor - Partidul Național Liberal sau Partidul Național Țărănesc. Sentimentul național este unul foarte puternic și, strunit bine, temperat bine, ținut sub controlul rațiunii și al inteligenței, acest sentiment poate constitui o forță de coeziune și de propulsie foarte bună.

- Cum poate fi pusă în practică, din moment ce totul a fost confiscat de PRM?

- Nu, nu totul a fost confiscat de acest partid.

- Insist aici...Care sînt strategiile de creare a unui asemenea partid credibil, cu personalități, cu o elită, pe baza acestui sentiment?

- Deocamdată, acest lucru este încă în studiu, pentru că m-am lovit cu capul de pragul de sus al problemei - dificultățile financiare. Crearea unui partid nu este numai o chestiune de idealism și de energie, ci este și o chestiune înfiorător de dependentă de saci cu bani. Sute milioane sînt necesare pentru orice mișcare. Și cum nu vreau să întind mîna pe la diverși sponsori interesați, care, apoi, vor cere contraservicii, am un anume scepticism în această privință. Nu prea sînt priceput la afaceri și încă la afaceri de tip politic - dă-mi bani și am să te răsplătesc pe viitor.

- Să înțelegem că toate partidele consumă, ca niște fabrici, enorm de mulți bani?

-Bine, să nu uităm că partidele parlamentare primesc stipendii destul de substanțiale, în funcție de mărimea lor, de ponderea lor, de la stat.

- Dar în afara acestor stipendii?

- În afara acestor stipendii, nu mă pot pronunța, pentru că n-am dovezi.

- Dar n-ați fost curios să aflați cam cîți bani sînt necesari pentru punerea unui partid pe linia de plutire?

- Mi-au spus prieteni apropiați și bine informați, care cunosc situația din țară, că numai pentru primii pași îți trebuie 500 de milioane de lei. Or, la cifra asta, era să cad pe spate.

- Sînt partide care au asemenea bani?

- Nu vă pot răspunde la întrebarea asta, pentru că nu știu.

- Dar ați avut bețe în roate de la alte partide de pe același culoar?

- Asta este lupta politică. E ca la fotbal, există faulturi criminale, dar există și faulturi de joc. E normal, e concurență. Nu pot să mă aștept să fiu primit cu aplauze și să mi se facă loc. Dar, repet, este încă în studiu chestiunea înființării unui partid. În cazul cel mai rău, voi rămîne independent atît cît se cuvine, după care, mă voi ralia cu un partid, pe care îl voi găsi, cît de cît, adecvat structurii mele.

Trebuie să dăm "Bacului" o funcționalitate, ca cel care n-a luat examenul să fie net defavorizat de cel care-l obține

- Sînteți președintele Comisiei de învățămînt a Senatului. Cum credeți că au evoluat reformele în Ministerul Educației Naționale? Cum se deosebesc acțiunile actualului ministru al Educației, față de cele ale precedentului ministru?

- Andrei Marga, față de ministrul Virgil Petrescu, este limpede, un om cu o energie mai debordantă și cu idei mai explozive. Domnia sa a sărit cîteva etape, a băgat direct viteza a cincea, ca să spun așa. I-au reușit unele lucruri, dar, sigur, au apărut și unele disfuncționalități, unele brambureli. Acea imitare a bacalaureatului, în fază primă, la televizor, mie mi s-a părut, mai curînd, un fel de Bingo. Sesiunea actuală de bacalaureat a avut prea multe buclucuri.

- Mai multe decît în alți ani?

- Mai multe. Dar a avut și un moment pozitiv, anume acela de a ne hotărî, în sfîrșit, să introducem severitatea la bacalaureat. Dar această chestiune are două fețe. Fiind de acord cu faptul că bacalaureatul trebuie să fie sever, cealaltă față a filei este că trebuie să-i dăm o motivație superioară. Așa cum observă pînă și elevii, bacalaureatul nu are încă nici o funcționalitate, nici o valoare. Este o bucată de carton. Iar pentru ei sînt niște zile de emoții crunte. Trebuie să-i dăm această funcționalitate, ca cel care n-a luat bacalaureatul să fie net defavorizat de cel care-l obține.

- Ministrul a dat de înțeles că o parte din funcționarii Ministerului Educației nu-l susțin, ba chiar vor să-l boicoteze.

- În privința asta, am avut și noi anumite discuții, l-am convocat de cîteva ori aici. Poate că uneori este prea dur în înlocuirea oamenilor. Sigur că trebuie să-și facă echipă, dar Comisia de învățămînt a pledat de fiecare dată pentru deplină legalitate. Au fost niște discuții în sensul înlocuirii unor oameni care-și cîștigaseră postul prin concurs... Nu este exclus, sînt de acord, să existe și o doză de boicotare, asta face parte din armamentul politic.

- Dumneavoastră, personal, sînteți mulțumit de reformele aplicate în învățămînt, pînă acum?

- Principala zonă de nemulțumire a mea este aceea a programei școlare, care este îngrozitor de încărcată la ora actuală. Ca să mă exprim simplu, eu cred că este de 200%. Deci, cantitatea de informații ar trebui redusă la jumătate. Spun cantitatea de informații, nu numărul de ore. La numărul de ore s-ar putea umbla, dar puțin, moderat. În legătură cu ponderea notei de la bacalaureat la admiterea în facultate, există încă foarte mari deosebiri între diverse zone ale țării. Nu este totuna nota celor care ies de la Liceul Lazăr din București și a celor din Dolj, să zicem.

- Din greșelile făcute la bacalaureat acum, ce trebuie să învețe funcționarii din minister, ca să nu mai fie acest haos?

- Ar trebui, cu o maximă rigoare intelectuală, evitată situația aceasta, a soluțiilor echivoce, a soluțiilor discutabile la probleme. Ei bine, totuși, bacalaureatul nu este un doctorat... Și atunci trebuie să fie probleme care să aibă soluții univoce, fără variante și complicații. **(A consemnat C. CIOCHINĂ)**

Depozitele la bănci sînt singurele surse de profit la ora actuală

■ *ne asigură Adrian Vasilescu, directorul Direcției Comunicare din cadrul Băncii Naționale a României* ■ *el adaugă că și în viitor această situație va rămîne valabilă, fiindcă "chiar dacă s-ar întîmpla ca leul să se deprecieze foarte mult în raport cu dolarul, dobînzile vor crește pentru că piața este ca un sistem de vase comunicante"* ■

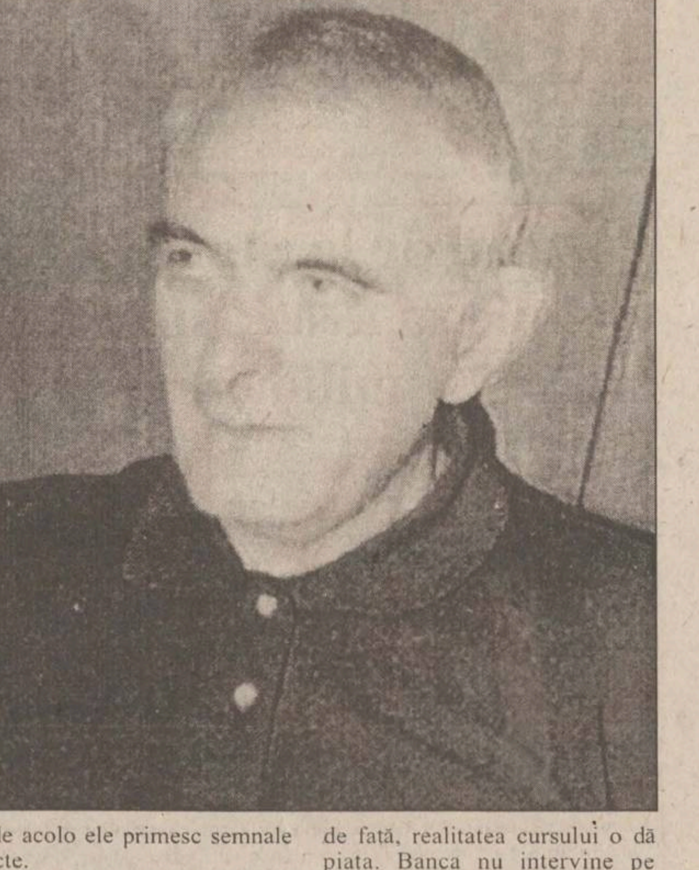

În 9 luni, vom trăi la fel de prost ca și acum

- De ce credeți că primul ministru spune tot mai des că am mai putea să ne rezolvăm problema în 8-9 luni, altfel România ar "pierde trenul" pentru 20-30 de ani?

- Primul ministru are în vedere faptul că, dacă în 8-9 luni n-am demarat și nu sîntem deja plasați sigur pe drumul reformelor radicale, nu mai avem nici o șansă în primul sfert de secol viitor. Asta, deci, nu înseamnă că România, în 9 luni, își va rezolva problemele. În 9 luni, vom trăi la fel de prost ca și acum.

- În acești doi ani, cînd au venit la putere partidele care anunțau "schimbarea", s-a făcut, totuși, ceva?

- S-au făcut lucruri foarte mari. Din păcate, au fost și foarte multe ezitări.

- Ezitările acestea sînt o moștenire? La fel a ezitat PDSR-ul...

- E o chestiune puțin mai complicată. Eu am scris cîndva că porțile întreprinderilor noastre sînt unite între ele printr-o linie de foc. Și nici un guvern, pînă acum, n-a reușit să treacă peste această linie de foc și să ducă reforma în întreprinderi.

- Acesta este nucleul economiei ceaușiste?

- Nu știu dacă acesta înseamnă nucleul economiei ceaușiste... Poate că înseamnă un nucleu cu totul nou. Este o obișnuință nenorocită de a întinde mîna. Este o cerșetorie. Aceste întreprinderi s-au obișnuit ca, ori de cîte ori au necazuri, să întindă mîna la buget. Și s-a împămîntenit regula că cel care strigă mai tare primește halca cea mai mare din pîinea socială. Aceste întreprinderi cu capital de stat, neprivatizate, în mare măsură monopoliste, nu sînt supuse nici unei concurențe. Ele stabilesc prețurile, stabilesc condițiile pe piață și piața joacă așa cum cîntă aceste întreprinderi. Iar cînd li se înfundă, vin la Guvern cu sisteme "clasice". Blochează șoselele și așa mai departe.

- Deci, sindicatele sînt manipulate?

- Trebuie să înțelegem că aceste întreprinderi trebuie să primească semnale de la piață, nu de la guvern, și să răspundă la semnalele prețurilor, prin ajustarea prețurilor. Asta este regula esențială. Nu este nici o noutate.

- Cum ar fi faptul că leul este mai puternic decît economia?

- Este vorba numai de faptul că leul este pe o piață care merge. Și FMI-ul a constatat că în România merg două lucruri: piața valutară și piața monetară. Piața a întărit leul.

- Dar dacă nu merge economia, nu va merge nici leul. Pierderile din economie sînt pierderi ale leului. Cît timp va mai dura asta?

- Pe de o parte, trebuie să înțelegem că, atît piața valutară, cît și piața monetară, au o autonomie a lor. Aceste piețe nu numai redistribuie banii, ele îi și înmulțesc.

Noi facem o inflație de 2% pe lună, iar în țările dezvoltate, inflația este 2% pe an

- Nu cumva fenomenul este artificial?

- Nu. Piața nu este un fapt artificial. Piața este într-o economie globalizată. Aici intră un flux de valută și echilibrează oferta cu cererea. Ce n-am avut noi, pînă în 1996? N-am avut intrări de valută. Acum avem aflux de valută. Și ne punem problema ce să facem cu dolarii. Economia nu-i poate folosi. Abia acum am putea intra într-un impas, pentru că piața merge foarte bine, dar economia nu poate să absoarbă intrările de dolari din țară.

- Cît va mai dura această situație?

- Nu mai poate dura. Poate cîteva luni.

- O problemă foarte importantă este faptul că întreprinderile particulare nu pot folosi creditele.

- Întreprinderile s-au dezobișnuit să ia credite. Ele s-au obișnuit să trăiască din inflație. Ele au făcut inflație. Din cauza inflației, băncile scad dobînzile. Acum, Banca Națională se zbate, în colaborare cu alți factori din economie, să aducă inflația de 2% pe lună. Încă și această cifră este mare. Noi facem o inflație de 2% pe lună, iar în țările dezvoltate, inflația este 2% pe an.

- Cresc cererile de credit?

- Da, cresc. Din păcate, atîta vreme cît dobînzile rămîn mari, și ele sînt mari, sînt mulți care se feresc de credite. Și mai mulți sînt acei care ar dori să ia credite, dar băncile nu le dau, pentru că nu sînt viabili sau n-au garanții. Creditul reprezintă peste tot în lume un fapt preferențial. Banca este un magazin de bani, dar ea nu poate să-ți dea marfa cînd ai ajuns la ghișeu, ca la orice magazin. Cînd ajungi la ghișeu, banca poate să spună, ție nu-ți dau.

- Dar nu toate creditele au ajuns la destinație...

- Multe credite au fost folosite prost, multe întreprinderi de stat au garantat cu furnale, cu instalații chimice, pe care nu le cumpără nimeni și, dacă băncile s-ar apuca să le execute, s-ar încărca cu tot felul de fiare pe care să nu aibă cum să le valorifice.

- Atunci de unde vin banii pentru investiții, dacă nu din credite?

- Bine, vin nu numai din credite. În primul rînd, banii vin din anumite acoperiri. Banii se fac ușor. Acoperirea înseamnă niște produse noi pe care publicul le cere. Creditele, dacă nu ai acoperire pentru ele, cum le poți da? Cînd o întreprindere a făcut ceva și cere de la bancă să-i crediteze produsul, ea i-l creditează imediat. Banca este interesată să dea bani în acest caz. Un produs care tinde să se vîndă, reprezintă o certitudine. Dacă nu sînt certitudini, băncile dau înapoi.

Avem un climat atît de ostil investițiilor străine, încît nu e de mirare că acestea nu vin în România

- Piața de capital este o oglindă a economiei. În ce fază credeți că se află?

- Piața de capital este o piață de redistribuție. Atîta vreme cît nu avem ce redistribui, ea nu poate să meargă. Important este ca pe piață să se cumpere mai mult decît să se vîndă. Cînd încep vînzările, acțiunile scad. Cînd încep cumpărările, acțiunile cresc.

- De ce nu se cumpără? Nu sînt acțiuni atractive?

- Sînt mai mulți factori. Unul este reticența întreprinderilor românești de a se cota la bursă. Al doilea factor îl reprezintă un mediu, aproape ostil, uneori, extinderii investițiilor străine. Chiar dacă la un anumit nivel - președinte, prim-ministru, miniștri - investitorii străini sînt primiți bine și li se fac promisiuni, în clipa în care investitorii ajung mai jos, aceștia de jos încep, dă-mi "Mercedes", dă-mi nu știu ce, dacă vrei să intri în România.

- Chiar de la venirea acestor partide la putere s-a vorbit de existența acestui blocaj birocratic, care oprește investitorii străini să vină în România.

- Noi trebuie să înțelegem că "războiul" cu investițiile străine îl purtăm de o sută de ani. Dacă luați Enciclopedia Română, făcută de Fundația Regală, în 1938-1939, o să vedeți că exista și mai înainte o ostilitate deschisă împotriva investițiilor străine.

- Dar asta nu poate să fie decît în defavoarea noastră. Numărul investitorilor străini a scăzut cu 20%, față de 1997.

- Eu nu știu dacă a scăzut sau a crescut acest număr. Nu asta este important. O cifră statistică se poate schimba într-o zi. Important este climatul. Chiar dacă ar fi în creștere această cifră, avem un climat atît de ostil, încît am putea să ajungem oricînd la o scădere abruptă.

- Se face ceva pentru îndreptarea acestui climat? Bursa are, totuși, un indice pozitiv acum.

- Are, dar, din păcate, cîteodată, creșterea ei este pe investiții de portofoliu. Este un lucru bun, dar, în acest caz, ea devine periculoasă. Investitorii de portofoliu pot să vină azi și să plece mîine. Pe noi ne interesează investirorii care vin și fac investiții directe. Dacă un investitor vine și face o fabrică, pe aceasta n-o mai poate muta sau o mută foarte greu.

Sînt puțini bani care circulă prin societatea românească și din cauza asta băncile au capital mic

- Faptul că vor veni acum RENEL, ROMGAZ și alți giganți la bursă va avea vreo influență?

- Sigur, acestea vor înviora bursa. Dacă va fi un proces cu început și sfîrșit, despre perspectivă nici nu putem să vorbim... Dacă va fi un proces care abia începe, și va avea continuitate - dacă vor urma avalanșe de privatizări - lucrurile se vor schimba în bine.

- De ce nu se poate trece la privatizarea băncilor? Se discută acest lucru din 1994.

- Se poate trece la acest lucru, dar nu e atît de simplu. Trebuie să ai investitori, în primul rînd. Trebuie să ai investitori care să vină cu intenții clare de a aduce capital. Băncile românești au, în momentul de față, o mare hibă: n-au capital. Sînt puțini bani care circulă prin societatea românească, prin arterele societății românești și din cauza asta au capital mic.

- Deci n-avem bănci puternice?

- Nu, n-avem bănci puternice... Dar avem, totuși, 40 de bănci, care, în momentul de față, pot să constituie o locomotivă foarte puternică pentru economia românească.

- Dar de unde au băncile profit, dacă economia nu are profit?

- În primul rînd, nu există nici o legătură între profitul băncilor și profitul economiei. În al doilea rînd, băncile românești au un profit foarte mic. Pe baza datelor noastre, băncile au, în general, un profit mic. Dacă profitul bancar nu aleargă mai repede decît inflația, care a fost de 150%, nu mai este profit. Sigur, ideea pornește și de la faptul că anumite bănci au construit niște sedii, au avut profit în anii trecuți. Dar acum fericirea băncilor a cam încetat, datorită faptului că ele au acum de recuperat credite neperformante. Banii circulă, credite se iau, din păcate, însă, nu circulă la nivelul optim. Pe de altă parte, din cauza blocării "pompelor", foarte mulți bani se duc în prețuri. Asta este problema...

- Cum va putea fi oprită această situație?

- Soluția este una singură - întreprinderile trebuie să se întoarcă cu fața spre piață, pentru că de acolo ele primesc semnale exacte.

- Dar nu sînt perspective sumbre? Există o tensiune generală, acum, în perioada de vară, cînd nu sînt vînzări, banii nu circulă. Dar ce se va întîmpla la iarnă?

- Sumbru este trecutul nostru. Trebuie să ne smulgem din acest trecut în care ne zbatem de peste o jumătate de secol. În condițiile schimbării climatului economic, schimbarea în bine, ca să zic așa, intervine foarte repede.

- Mai sînt profitabile pentru cetățeni depozitele la bănci?

- Da, normal. Este singura sursă profitabilă acum de a depozita banii. Și în perspectivă tot așa va rămîne. Chiar dacă s-ar întîmpla ca leul să se deprecieze foarte mult în raport cu dolarul, dobînzile vor crește pentru că piața este ca un sistem de vase comunicante.

- Cu 2-3 luni în urmă, senatorul Vosganian susținea că leul este supraevaluat. Valoarea lui, susține el, ar fi fost 14 000 de lei.

- Orice calcule de acest fel sînt lipsite de sens. În momentul de față, realitatea cursului o dă piața. Banca nu intervine pe piață.

- Dvs. garantați că BNR nu fixează cursul?

- BNR nu fixează cursul. BNR și-ar dori un sistem nou în care să fixeze cursul, un tip de coridor bancar. Însă nu poate să meargă la așa ceva, înainte de stabilizarea inflației.

- Care ar fi slăbiciunile BNR în momentul de față?

- În momentul de față, nu știu dacă are sens să vorbesc despre slăbiciunile BNR. E un moment nou. A intrat în vigoare un nou pachet de legi bancare, care schimbă esențial sistemul bancar și activitatea în domeniul băncilor. Deci, BNR este într-un moment de impulsionare. BNR și-a luat rolul de locomotivă în implementarea acestui pachet de legi bancare.

- Care sînt rezervele valutare ale Băncii Naționale?

- Deși, de la începutul anului și pînă acum, am plătit peste o jumătate de miliard de dolari serviciul datoriei, avem acum 2,4 miliarde de dolari. **(A consemnat C. CIOCHINĂ)**

Monitorul
Financiar

NOUTĂȚILE ZILEI

Legea tichetelor de masă ar putea duce la creșterea unor taxe

Daniel Dăianu* (foto)** s-a exprimat în nenumărate rînduri împotriva acestei legi, arătînd efectele negative asupra bugetului de stat. Președintele ***Emil Constantinescu a promulgat, joi, Legea tichetelor de masă, aceasta urmînd să intre în vigoare imediat după publicarea ei în Monitorul Oficial. Dăianu a declarat, ieri, că aplicarea legii nu face decît să îngreuneze eforturile Ministerului de Finanțe de a reduce deficitul bugetar. Aplicarea prevederilor legii ar reprezenta un efort la buget de 1,5 % din PIB. ***"Dacă am avea o atitudine pasivă, am avea o suplimentare a deficitului bugetar de aproximativ 5 %"***, a spus Dăianu. El a susținut că această lege ar putea fi aplicată numai dacă ar fi mărite unele taxe sau ar fi reduse cheltuielile cu serviciul datoriei publice.

Premierul ***Radu Vasile*** a declarat, că președintele Constantinescu a adoptat soluția "cea mai normală" prin promulgarea Legii tichetelor de masă. ***"Totuși, această lege nu are caracter obligatoriu, fapt recunoscut inclusiv de sindicate"*** a spus Vasile. El a adăugat că prevederile legii pot fi aplicate în măsura în care vor exista resurse financiare.

Băsescu acuză de deturnare de fonduri

Traian Băsescu, ministrul Transporturilor, a cerut Ministerului Finanțelor blocarea conturilor unor rafinării și întreprinderi din industria constructoare de automobile și autocamioane care nu au virat sumele prevăzute pentru Fondul special al drumurilor și sesizarea Parchetului împotriva neregulilor respective.

Traian Băsescu a anunțat, în ședința de Guvern de vineri, că o serie de directori de rafinării și de întreprinderi din industria constructoare de automobile și autocamioane se fac vinovați de deturnare de fonduri. Executivul a fost de acord cu punctul de vedere al ministrului Transporturilor, urmînd ca acesta să înainteze în cel mai scurt timp sesizarea către Parchet.

Băsescu a spus că persoanele în cauză nu au virat sumele prevăzute pentru Fondul special al drumurilor, sume ce se adaugă, prin lege, la prețul produsului la poarta fabricii (25% adaos la prețul benzinei și motorinei și 5% pentru autoturisme și autocamioane).

Cei mai mari datornici sînt: Petrobrazi - 120 miliarde lei, întreprindere care nu a virat nimic la Fondul special al drumurilor în acest an; Arpechim Pitești - 21 miliarde lei; RAFO Onești - 70 miliarde lei; Petromidia - 44 miliarde lei; Roman SA Brașov - 12 miliarde lei; ARO Cîmpulung - 8 miliarde lei. Suma totală la plata cărora managerii au sustras aceste societăți se ridică la 328 miliarde lei, iar cu penalități de întîrziere la 452 miliarde lei.

Pulpele străine sînt mai arătoase și mai ieftine decît cele românești

Din mărfurile produse în România, o mare parte au prețuri mai mari decît mărfurile similare provenite din import. Carnea de import este mai ieftină, uleiul, zahărul și sarea aduse din străinătate costă mai puțin decît cele românești. Fără să se gîndească neapărat la calitate, ieșenii cumpără îmbrăcăminte, mobilă și chiar becuri aduse din străinătate tocmai pentru că sînt mai ieftine. Diferențele de preț existente între produsele românești și cele străine sînt resimțite de cumpărători cel mai mult la alimente pentru că, potrivit statisticilor, românii cheltuie mai mult de 60% din venituri, pe mîncare.

De cîtiva ani ne-am obișnuit să vedem în galantarele de carne din magazinele ieșene, tot felul de produse sau preparate de diferite mărci și calități la diferite prețuri. Cumpărătorii pot alege între pui "Ungaria", pui "Olanda", pulpe americane sau pui românești.

Dar, faptul că se importă produse la prețuri mai mici decît cele de pe piața autohtonă afectează cel mai tare, producătorii. După 1989, dar, mai ales în ultimul an, cînd taxele vamale pentru mărfurile produse în țările Uniunii

Europene au fost eliminate, piața românească a fost invadată de tot felul de produse care fac mare concurență, mai ales din punctul de vedere al prețurilor, celor autohtone. Și pentru că nevoia de a supraviețui îl determină pe român să cumpere produsele cele mai ieftine, chiar dacă nu cele mai bune calitativ, străinii au găsit la noi o mare piață de desfacere.

Carnea, uleiul, zahărul și sarea "made in Romania" sînt mai scumpe

Din categoria alimentelor, cele mai concurate de importuri sînt carnea de pasăre și de porc, uleiul de floarea-soarelui și zahărul. Practic, ieșenii pot cumpăra acum pui "Ungaria" sau pui "Olanda" la un preț cu două - trei mii de lei mai mic decît cel al puilor autohtoni. De exemplu, un kilogram de pulpe olandeze costă 23.000 - 24.000 lei, în timp ce un kilogram de pulpe românești costă 26.000 lei. Deși au fost invadați de concurența străină, producătorii români nu s-au grăbit să-și ieftinească marfa. ***"Chiar dacă se importă carne de pasăre mai ieftină, vînzările noastre nu au scăzut. Avem clienți fideli care cumpără de la noi pentru că păstrăm gustul cărnii. Carnea de pasăre importată nu este foarte apreciată de consumatori. Este foarte arătoasă, dar nu este gustoasă"***, ne-a declarat ***Stelian Comșa,*** director la "Avicola" SA Iași. Dar, chiar dacă există clienți fideli produselor românești, o mare parte a cumpărătorilor sînt persoane cu venituri medii și mici, pentru care două-trei mii de lei înseamnă destul de mult. ***"În afară de faptul că este mai ieftină carnea de pasăre adusă din import, ea este și mai aspectuoasă. Puii unguresti sînt mai grași, au mai multă carne pe ei față de «anemicii» pui românești și din acest motiv sînt preferați de mulți clienți"***, ne-a spus ***Adriana Costan,*** vînzătoare într-un magazin alimentar din Iași. Producătorii autohtoni de carne de porc suferă și ei de pe urma importului de carne la prețuri mai mici. ***"Carcasa de porc de import este cu cîteva mii de lei mai ieftină decît cea pe care o producem noi, pentru că, în țările străine, exporturile de carne sînt subvenționate cu 400 de dolari/tonă. În aceste condiții, este clar că producătorul român este dezavantajat. Noi nu putem aduce prețurile la nivelul celor din afară pentru că am merge în pierdere"***, ne-a declarat Ionel Adrian, director comercial la SC "Comtom" SA Iași.

În afară de carne străină, ieșenii pot cumpăra ulei turcesc "Floriol", mai ieftin cu o mie sau două de lei/litru decît cel produs de "Unirea" Iași. În magazine, prețul unui litru de ulei "Floriol" este de 10.000 - 10.500 lei, iar a celui românesc, este de 11.500 - 12.500 lei. Zahărul adus din Moldova de peste Prut este și el mai ieftin sau chiar sarea importată din Ungaria are un preț cu cîteva sute de lei mai mic decît cel al sării românești.

"Puii unguresti sînt mai grași, au mai multă carne pe ei față de «anemicii» pui românești"

Hainele și mobila românească zac în magazine

Din economiile ce mai rămîn după aprovizionarea cu alimente, românii pot cumpăra îmbrăcăminte sau chiar mobilier de import (în special cel pentru birouri), mai ieftine decît cele de producție autohtonă. Pînă și becurile chinezești se vînd foarte bine în România pentru că nu sînt la fel de scumpe ca cele românești. Articolele de îmbrăcăminte importate din China sau Turcia sînt preferate de cumpărătorii ieșeni din același motiv că sînt mult mai ieftine. Fabricanții ieșeni de confecții se plîng că turcismele și chinezismele le-au luat clienții. Principalul motiv al prețurilor ridicate la confecțiile românești este costul foarte ridicat al materiilor prime.

Dar pe cumpărători nu îi interesează de ce un produs este mai scump ca altul de același tip, ei îl preferă pe cel mai ieftin. Înainte de a face diferența între un produs de calitate mai bună și unul de calitate mai proastă, orice cumpărător se uită la preț. **(Carmen APETREI)**

Statul se împrumută în valută pentru a acoperi gaura de la buget

Suma obținută în urma vînzării, joi 9 iulie, a obligațiunilor de tezaur în valută, în valoare de 100 milioane dolari, va fi folosită pentru acoperirea deficitului bugetar, au declarat, ieri, surse din Ministerul Finanțelor.

Emisiunea a fost cea de-a treia de acest tip realizată în acest an de Ministerul Finanțelor. Prima a avut loc la mijlocul lunii martie și s-a bucurat de un interes ridicat din partea băncilor. La oferta de 75 milioane dolari, cererea a fost de 186,650 milioane dolari, iar Ministerul Finanțelor a ridicat oferta la 100 milioane dolari. Dobînda a fost de 7,5% pe an, obligațiunile avînd scadența la un an.

A doua emisiune, a fost lansată la mijlocul lunii aprilie. Oferta Ministerului Finanțelor a fost de 100 milioane dolari, iar cererea a fost de 102,9 milioane dolari. Valoarea inițială a fost majorată la nivelul cererii. Dobînda a fost de 7,5% pe an, dar scadența a fost stabilită la doi ani.

Spre deosebire de celelalte emisiuni, oferta din 9 iulie a avut o dobîndă mai ridicată, la 8%. Scăderea ratingului de țară, urmată de percepția nefavorabilă a investitorilor față de România, au determinat Ministerul Finanțelor să majoreze dobînda oferită.

Ministerul Finanțelor intenționează să lanseze o emisiune de obligațiuni în valută cu o valoare de 250 milioane dolari. Emisiunea trebuia să aibă loc în această vară, dar, datorită percepției negative a investitorilor față de piețele în dezvoltare, ca urmare a situației nefavorabile din Asia și în special din Rusia, a fost amînată pentru această toamnă. Ministrul Finanțelor, Daniel Dăianu, a declarat, recent, că, dacă România nu va reuși să iasă pe piața externă, va trebui să se apeleze la rezervele valutare.

Ministerul Finanțelor încearcă să iasă pe piața externă de capital pentru a obține resurse valutare necesare acoperirii serviciului datoriei externe, care este în creștere, și a deficitului bugetar. În 1999, România trebuie să plătească, în contul datoriei externe, 2,2 miliarde dolari, iar în acest an peste 1,5 miliarde dolari.

"Antibiotice" are un nou director general

Ioan Nani, fostul director economic, este noul director general al fabricii ieșene de medicamente. Acesta a fost ales ieri, în cadrul Adunării Generale a Acționarilor a cărei principal punct pe ordinea de zi a fost alegerea Consiliului de Administrație. Pînă acum, societatea comercială "Antibiotice" a fost condusă de un administrator unic, ***Veniamin Munteanu.*** Ieri, contractul de management al fostului administrator a expirat și, conform legii, societatea ieșeană trebuia să-și aleagă un Consiliu de Administrație (CA) format din cinci membri. Astfel, din partea Fondului Proprietății de Stat (FPS), care este acționar majoritar, au fost desemnați trei membri: economistul Ioan Nani - fostul director economic al fabricii, care a fost propus și ca președinte al Consiliului de Administrație, dr. ***Petru Scripcariu*** și ing. ***Petre Băiliu.*** Din partea persoanelor fizice și juridice devenite acționari în urma Programului de Privatizare în Masă, ceilalți doi membri în CA au fost aleși: ***Gavril Popa,*** directorul Direcției de Impozite și Taxe din cadrul Direcției Finanțelor Publice Iași și prof. univ. ***Corneliu Oniscu.*** Veniamin Munteanu va mai lucra la "Antibiotice" doar o singură lună pentru că de la întîi august 1998 va ieși la pensie. După cum a mărturisit în cadrul AGA de ieri ***"după 40 de ani de muncă, din care 36 în funcții de conducere și 25 ca director general la «Antibiotice», cred că a venit momentul să mă retrag".*** Noul președinte director general al societății comerciale ieșene, Ioan Nani, a declarat după alegeri că va face tot posibilul să mențină performațele fabricii. ***"Trebuie să fim conștienți că urmează o etapă importantă în viața firmei - privatizarea - etapă care a debutat și care va mai dura cîteva luni. Deci, misiunea mea ca director general este scurtă, pentru că odată cu venirea unui nou proprietar vor urma noi alegeri".*** Ioan Nani, ne-a spus că "între 15 iulie și 15 august investitorii interesați de cumpărarea pachetului de 52,786% din acțiunile «Antibiotice» deținute de FPS vor putea consulta dosarul de privatizare al societății, iar pînă la 15 septembrie vor trebui depuse ofertele la FPS. Apoi, vor avea loc negocieri cu investitorii selectați și deci, e posibil ca pînă în noiembrie-decembrie să fim deja privatizați". **(Carmen APETREI)**

Carte de vizită

Locul și data nașterii: Iași, 1960

Studii: Facultatea de Științe Economice

Activitate profesională:

- 1980-1986, tehnician la "Antibiotice" Iași
- 1986 - 1990 departamentul de organizare și planificare a producției la "Antibiotice"
- 1990 - 1994, inspector în cadrul Inspectoratului de Control financiar de stat și din 1993, al Curții de Conturi
- sept. 1994 - 10 iulie 1998, director economic la "Antibiotice"

Stare civilă: căsătorit, 2 copii

INTELIGENȚA MARKETING

Brinder Saigal

■ *un pilot indian ia altitudine*

S(l)ute și trăsnite vor fi fost tabletele ce le-am pitit în paginile Monitorului, în ultimii șapte ani. Pe mulți, de multe neamuri și categorii sociale, am pomenit în ele. Cel mai adesea, am tras a bine și a laudă, pentru că asta schimbă pe oameni mai degrabă decît critica și limba otrăvită.

Încă nu am avut ocazia să stric o vorbă și despre un indian. Iată că o am: un indian adevărat, născut în New Delhi (original și nu piele roșie) mi-a dat ocazia asta. El poartă numele din titlu și vine din casa războinicilor six. Ar fi prudent să mă port cu mănuși, pentru că sixii reprezintă 2% din populația Indiei și 80% din armată. În țara lui, Brinder a fost pilot militar. Acum cinci ani, a venit într-a noastră pentru un doctorat în management, sub tutela inimosului prof. dr. Panaite Nica, de la "Al.I. Cuza". Susținerea publică a tezei a fost mai spectaculoasă ca de obicei și, în ciuda englezei și a altor 12 dialecte pe care Brinder le vorbește curent, s-a purtat în românește. Asta nu înseamnă, însă, că șocul cultural provocat proaspătului doctor de spiritul mioritic a fost ușor suportabil. Faptul că el spune lucrurilor pe nume, în maniera cea mai directă și frustă, l-a făcut adesea incomod pentru tabieturile dulcege în care ne-am obișnuit să ne cocoloșim reciproc. Cineva și-a amintit de reacția lui Brinder atunci cînd a prins un student copiind. "La ce-i folosește?" a întrebat el, cu mirare și inocență. Nu putea înțelege că nota poate conta mai mult decît cunoștințele pentru care este acordată. Nu putea înțelege de ce nu ne spunem adevărurile de-a dreptul în față, dar o facem atît de lesne pe la colțuri și pe la spate. I-a venit greu să înțeleagă de ce ne fandosim și formalizăm și ne tot ascundem după degete. În cele din urmă, a înțeles totuși și ne-a acceptat și îndrăgit așa cum suntem. O bună parte dintre noi l-am îndrăgit, la rîndul nostru. Am ajuns acolo unde, nici el și nici noi n-am mai dori să se întoarcă acasă.

Frumoase și utile lucruri a făcut Brinder în teza sa, aș zice atît cît mi-e îngăduit să mă pronunt. Sub umbrela managementului calității totale (TQM) a exersat o paralelă critică între mentalitățile privind managementul și marketingul din Romînia și India, cu prezența discretă a stegulețelor ambelor țări. Se pare că nu stăm mai rău, dar nici mai bine. Marketingul, inima TQM-ului, după opinia doctorului indian, pare totuși mai prezent la el acasă. Acolo, clientul nu este doar rege sau stăpîn, ci pur și simplu un fel de Dumnezeu. O idee, exprimată de Brinder printr-o întrebare și un răspuns, m-a fascinat și ar putea pune pe gânduri mai bune pe mulți dintre cei care nu conștientizează importanța clientului în afaceri. Întrebare: Cine plătește salariul angajaților? Răspuns: Clientul, desigur. Să auzim de bine. **(Stefan PRUTIANU)**

BURSA DE ȘTIRI ■ BURSA DE ȘTIRI ■ BURSA DE ȘTIRI

Datorii de 8000 miliarde lei reeșelonate: Reeșalonarea datoriilor societăților comerciale din agricultură va face obiectul unei propuneri de act normativ, care urmează să apară în următoarele zile, a declarat, vineri, ***Dinu Gavrilescu,*** ministrul Agriculturii și Alimentației.

Unitățile din agricultură cumulează datorii de peste 8.000 miliarde lei. ***"Blocajul economic are, în agricultură, cele mai grave consecințe, iar deblocarea situației este cel mai eficient răspuns, într-un sector unde se produc mărfuri în permanență vandabile"***, a precizat Gavrilescu. Propunerea MAA privește reeșalonarea datoriilor pentru cinci ani. "Aici va interveni diversitatea, în funcție de gradul de îndatorare. În paralel am pregătit o strategie de divizare a societăților, în unități funcționale, în vederea atragerii de investitori½, a adăugat ministrul.

Gavrilescu consideră că propunerea va trebui acceptată, pentru că este cea mai înțeleaptă. ***"Altfel economia nu funcționează, iar bugetul nu va avea bani"***, a spus Gavrilescu.

Seceriș în întîrziere: Din cauza insuficienței dotări cu utilaje pentru recoltat, se manifestă, în prezent, întîrzieri în recoltatul grîului, a declarat, vineri, ***Dinu Gavrilescu*** **(foto)**, ministrul Agriculturii și Alimentației. ***"La recoltatul grîului lucrează 24.000 de combine, dintr-un parc total de 34.000. În zonele de frontieră mai lucrează circa 400 de combine, din țările vecine, care aduc un spor zilnic de 10.000 de hectare"***, a precizat Gavrilescu. Secerișul grîului s-a efectuat pe 20% din suprafața însămînțată, de 1,990 milioane hectare. Circa jumătate din grîu este copt, de unde întîrzierea manifestată. Estimarea oficială a MAA indică o recoltă de 5,7 milioane tone de grîu.

Dinu Gavrilescu speră ca pachetul de intervenție pregătit de MAA - achiziționarea cantității de un milion de tone de grîu de către stat, înființarea unui fond al grîului în valoare de 1.000 miliarde lei și acordarea unei prime de 200 lei/kg de grîu achiziționat de unitățile de morărit și panficație, în limita sumei de 60 miliarde lei - va rezolva situația pieței grîului în acest an.

Curs calculat de BNR, 10.07.1998

8.692 lei/dolar
4.767 lei/marcă

PIAȚA EXTRABURSIERĂ RASDAQ, TOP 50 - 09.07.1998

Societate	Volum tranzacții	Preț mediu	Preț de închidere	Valoare tranzacții	Var. (%)
ROMCIM BUCURESTI	22,187	78,469.46	75,000	1,741,002,000	-0.68
MARMOSIM	574,857	2,379.69	2,000	1,367,982,150	18.98
ROMPORTMET	756,341	745.07	680	563,525,240	13.29
MOLDOCIM	23,481	20,057.04	19,500	470,959,300	-3
VICTORIA PRAHOVA	24,110	9,938.49	9,600	239,617,100	0.31
AMBRO	13,781	16,491.33	16,000	227,267,000	-1.96
PETROTEL	12,532	17,553.86	17,500	219,985,000	0.31
CIOPLEA PREDEAL	123,487	1,698.97	1,600	209,800,700	-0.06
S.C.D.M.A.I.UNIREA	6,583	28,488.00	30,000	187,536,500	-3.97
SANEX	84,230	2,179.61	2,100	183,588,150	-2.4
ALPROM	11,160	15,307.27	15,000	170,829,100	0.15
ULPIA	207,472	810.00	810	168,052,320	1.25
LIPSCA	32,355	5,065.82	4,900	163,904,700	8.74
AGROTRANSPORT	26,754	5,000.00	5,000	133,770,000	8.7
ASIGURAREA ROMANEASCA	8,770	13,515.60	13,600	118,531,800	-2.07
ROMCIF	25,847	3,389.29	3,400	87,603,000	0.13
RULMENTI BARLAD	8,925	9,682.24	9,600	86,414,000	1.56
CNM PETROMIN	5,012	15,587.67	16,000	78,125,400	-1.1
ARMEDICA	38,757	1,983.98	2,000	76,893,120	-0.75
IAR BRASOV	3,938	18,916.71	19,500	74,494,000	5.42
ONT CARPATI	7,871	8,992.07	9,000	70,776,600	4.56
CALIMANESTI-CACIULATA	108,329	638.40	560	69,157,280	10.51
UZINELE SODICE GOVORA	15,221	4,398.62	4,200	66,951,400	0.95
NECTAR	103,172	619.89	630	63,954,880	1.29
SOCEP CONSTANTA	24,436	2,583.58	2,600	63,132,350	-0.04
TITAN	10,299	5,948.43	6,000	61,262,900	0.41
CARB	3,669	15,611.23	14,000	57,277,600	2.55
TIME COM	45,984	1,215.97	1,200	55,915,200	10.54
RULMENTI ALEXANDRIA	3,720	13,560.08	13,500	50,443,500	-0.79
CASIAL DEVA	19,854	2,500.00	2,500	49,635,000	0.54
CILDRO	110,577	424.04	440	46,889,575	2.75
GRANDEMAR	22,054	2,021.75	2,000	44,587,600	6.41
FAIMAR	55,981	768.34	700	43,012,340	5.25
FABRICA DE ZAHAR BOD	85,368	501.95	610	42,850,690	25.78
COMBINATUL SIDERURGIC SIDEX	3,609	10,662.09	10,500	38,479,500	0.29
PRODALIMENT	25,598	1,476.62	1,300	37,798,600	18.58
UZINEXPORT-IMPORT	34,772	1,063.61	1,100	36,983,950	6.52
DATATIM	30,631	1,200.00	1,200	36,757,200	0
ELECTROMAGNETICA -BUCURESTI	16,284	2,157.51	2,300	35,132,900	-6.2
RAFINARIA ASTRA ROMAN	29,670	1,100.00	1,100	32,637,000	0
VALMETEX RAMNICU VALCEA	61,704	527.71	550	32,561,640	4.94
MOLDOCONSTRUCT IASI	20,852	1,515.81	1,300	31,607,600	12.31
LIDO BUCURESTI	17,453	1,693.74	1,600	29,560,900	-39.7
IUS BRASOV	36,524	807.20	820	29,482,130	6.14
ANA-IMEP PITESTI	20,269	1,443.60	1,460	29,260,350	-1.28
CARTIMPEX	15,105	1,900.00	1,900	28,699,500	5.56
ARO	3,828	7,400.99	7,400	28,331,000	-1.32
NEFERAL	93,348	300.00	300	28,004,400	0
BRAICONF	15,840	1,709.02	1,700	27,070,800	6.81
ROBINSON PREDEAL	17,044	1,552.18	1,600	26,455,300	-0.22

BURSA DE VALORI BUCUREȘTI - TOP 50 - 09.07.1998

Denumire societate	Pr.med.	Var	Desc.	Inch.	Nr. act.	Val. totala (lei)	Nr.trz	52Max	52Min
MOPAN TG. MURES	1619.39	0	1550	1620	503632	815,574,630	43	1750	400
ALRO SLATINA (I)	62034.13	-3	62000	63000	7135	442,613,500	86	80000	25000
TERAPIA CLUJ-NAPOCA (I)	13390.96	-1	13500	13400	13138	175,930,400	62	18000	7000
PETROLSUB SUPLACU DE BARCAU	1678.29	-3	1730	1600	78302	131,413,310	24	1890	1000
OIL TERMINAL CONSTANTA (I)	1047.44	-3	1060	1040	123467	129,324,250	79	1500	750
IMSAT BUCURESTI	15356.60	-4	15900	14700	7360	113,024,600	38	22100	6200
AUTOMOBILE DACIA (I)	468.21	-1	470	470	238435	111,636,934	121	3000	385
AZOMURES TG.MURES (I)	745.55	1	790	760	133660	99,650,000	60	4550	700
ELECTROAPARATAJ BUCURESTI (I)	1023.55	-6	1050	1000	74822	76,584,160	63	1800	650
NETEX BISTRITA	892.49	12	790	980	83021	74,095,130	62	1200	380
NAVROM GALATI (I)	5388.66	-1	5350	5500	13367	72,030,200	98	6650	3250
RAFO ONESTI	11692.58	5	11100	11300	5967	69,769,600	59	13700	8500
COMP.HOTELIERA INTERCONTINENTAL	1393.94	-2	1460	1390	49597	69,135,130	38	7800	1300
BANCA TRANSILVANIA CLUJ	2648.09	0	2650	2650	24895	65,924,250	15	12000	2500
ANTIBIOTICE IASI (I)	2284.99	-2	2250	2300	28812	65,835,150	32	9600	1660
ZAHARUL BUZAU	566.39	9	540	570	93014	52,682,590	43	730	361
COMPA SIBIU (I)	1221.59	0	1220	1230	40915	49,981,300	7	3050	1000
OLTCHIM RM.VALCEA (I)	1400.97	-1	1390	1390	34521	48,362,720	33	5450	1340
ARCTIC GAIESTI (I)	4305.68	-4	4450	4250	10740	46,242,950	23	7250	2850
POLICOLOR BUCURESTI (I)	5471.59	-1	5450	5450	8440	46,180,200	23	8900	3050
VAE - APCAROM BUZAU	441.16	-4	460	428	91750	40,476,199	48	2300	400
MORARIT PANIFICATIE GALATI	1374.02	1	1310	1420	26887	36,943,260	38	1480	410
INTERNATIONAL SINAIA	1492.89	0	1490	1490	20270	30,260,900	35	1950	1000
ALIMENTARA CLUJ-NAPOCA	1288.89	4	1170	1300	21619	27,864,590	35	1800	360
DOROBANTUL PLOIESTI	1996.00	-4	2050	2000	11572	23,097,660	22	7000	1930
ALBAPAM ALBA IULIA	1067.92	-1	1000	1070	19859	21,207,800	24	1170	450
SEMANATOAREA BUCURESTI	2881.06	1	3000	2950	6604	19,026,500	28	15000	2250
SOFERT BACAU (I)	215.54	-3	221	207	75577	16,289,825	19	47500*	202
CIPROM PLOIESTI	823.57	-5	840	820	18603	15,320,910	30	2000	590
ARMATURA CLUJ-NAPOCA	1788.63	-4	1850	1950	7717	13,802,880	14	7500	1750
ARTROM SLATINA	4073.72	-7	4150	4050	2898	11,805,650	17	25000	3650
RULMENTUL BRASOV (I)	309.55	-1	310	308	37934	11,742,399	22	880	281
BERMAS SUCEAVA	1869.32	-1	1900	1860	5770	10,785,990	24	3500	411
ELCOND ZALAU (I)	1097.67	-5	1120	1130	9279	10,185,250	15	3000	630
ROBINETE INDUSTRIALE BACAU	4790.69	2	4700	4700	2106	10,089,200	8	10600	4000
AEM TIMISOARA	22429.70	0	22400	22400	394	8,837,300	10	52000	6550
PRODPLAST BUCURESTI	17732.93	1	17500	17600	498	8,831,000	12	31000	14200
BANCA ALBINA BUCURESTI	23056.22	-2	24000	22500	370	8,530,800	7	38000	19000
SIDERTRANS CALARASI	279.02	-3	290	271	30015	8,374,910	8	1400	250
CARNE ARAD	2603.96	18	2150	2800	2891	7,528,050	9	14500	1600
AMYLON SIBIU	543.34	-2	590	520	13617	7,398,680	10	2000	370
UAMT ORADEA	467.28	0	468	460	14278	6,671,880	6	1600	367
CERCON ARIESUL CAMPIA-TURZII	366.23	1	365	361	18080	6,621,525	9	14500*	261
PETROS PLOIESTI	8815.88	-7	9000	8800	743	6,550,200	8	11500	4100
MOBILA ALFA ORADEA	404.67	-1	400	405	15214	6,156,670	4	2000	270
FORAJ SONDE CRAIOVA	553.74	-1	560	540	10289	5,697,390	17	1290	315
U.C.M. RESITA	3942.65	0	4000	3800	1395	5,500,000	4	18000	3500
AMONIL SLOBOZIA	220.25	0	220	220	22790	5,019,545	9	1450	216
MOLDOMOBILA IASI	252.70	-1	256	250	19851	5,016,395	18	1450	100
AURORA TG.FRUMOS IASI	25000.00	0	25000	25000	200	5,000,000	4	60000	9000

BAROMETRU FINANCIAR ■ BAROMETRU FINANCIAR

BURSA

Sfîrșitul de săptămînă a adus Bursei încă o zi întunecată: indicele oficial BET a înregistrat o nouă scădere de 1,4%, ajungînd la 585,13 puncte atingînd minimul istoric înregistrat de la lansare. În plus, valoarea tranzacțiilor a înregistrat și ea o scădere, de peste 23%. Pe acest fond general negativ, se remarcă evoluția firmei Mopan Tîrgu Mureș, care a fost ieri tranzacționată de peste 800 milioane lei, în timp ce lidera actualei perioade, Alro Slatina, a fost tranzacționată de doar 440 de milioane lei.

■ Cea mai mare creștere: Carne Arad, al cărei preț mediu a crescut cu 18%;

■ Cea mai mare scădere: Foraj Sonde Ploiești(-20%).

La valoarea scăzută a tranzacțiilor, s-au mai adăugat 9,23 miliarde lei din oferta publică de vînzare a acțiunilor Sicomed. Ieri, pe aceste acțiuni s-au efectuat 58 de tranzacții, fiind vîndute 4,85 milioane acțiuni.

RASDAQ

Piața extrabursieră a înegistrat o creștere a valorii tranzacțiilor de peste 17%, totalul sumelor tranzacționate ajungînd la 9,23 miliarde lei. Totuși, mai mult de 2 miliarde lei au fost adunați din tranzacții în afara pieței, adică mai mult decît diferența pozitivă față de valoarea tranzacțiilor înregistrate joi.

■ Tranzacții speciale: - două tranzacții pe acțiunile Marmosin Hunedoara:

338.792 acțiuni/ 813.100.800 lei;
200.000 acțiuni/ 480 milioane lei;
- Romportmet Galați 695.520 acțiuni/521,64 milioane lei;
- Romcim 5.000 acțiuni/375 milioane lei.

■ Scăderi spectaculoase: Lido București, care a scăzut cu aproape 40%, de la 2.800 lei/acțiune, la 1.600 lei/acțiune.

RASDAQ: valoarea tranzacțiilor

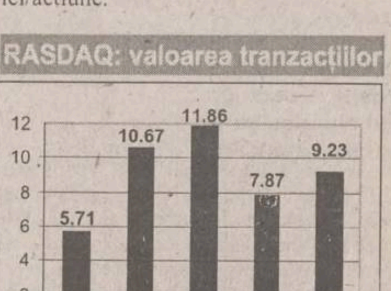

BRD
BANCA ROMÂNĂ PENTRU DEZVOLTARE
Noile dobînzi care se plătesc pentru disponibilități la vedere și pe termen începînd cu 1.07.1998 procente pe an

NR. CRT.	Disponibilități în:	CATEGORII DE CLIENȚI	PLATA DOBÎNZII SE EFECTUEAZĂ	DISPONIBILITĂȚI SI DEPOZITE LA VEDERE	30 ZILE	60 ZILE	90 ZILE	180 ZILE	270 ZILE	365 ZILE
1.	Lei	Persoane juridice	la expirarea termenului	11	40	41	42	43	44	45
2.		Persoane fizice	lunar	11	40	41	42	43	44	45
3.		Persoane fizice	la expirarea termenului	11	-	-	43	45	46	48
4.	USD	Persoane fizice și juridice	lunar	4	5	-	5.2	5.4	5.7	6
5.	DEM			3	3,75	-	3,85	4	4.1	4.25

Pentru toate operațiunile efectuate în contul dvs. de depozit, BRD nu percepe comisioane. Depozitele constituite de persoanele fizice beneficiază de garanția Fondului de garantare a depozitelor în sistemul financiar.

BRD
și-a schimbat
sediul:

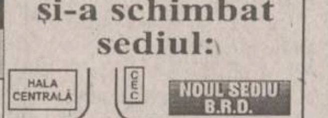

Programul cu publicul:
8.30-14.00; 15.30-18.00

NOUTĂȚILE ZILEI

Un arestat a evadat de sub escortă

Un bărbat arestat pentru furt a evadat ieri dimineața din clădirea Tribunalului Oradea, în timp ce se întorcea de la prima înfățișare în instanță. *Marian Tararache* (31 ani) era transportat la audieri împreună cu alți patru infractori aflați în arestul Penitenciarului Oradea. La ieșirea din clădirea Tribunalului Oradea, Tararache a reușit să se desprindă din cătușele cu care era legat de un alt arestat și a fugit. Cei cinci erau însoțiți de trei subofițeri de la Penitenciarul Oradea. Subofițerii spun că nu au observat cînd Tararache s-a desprins din cătușe pentru că totul s-a petrecut foarte repede și nu au reușit să îl rețină imediat. Subofițerii au început să fugă pe coridoarele Tribunalului Oradea, dar nu l-au prins pe arestat.

Trei destituiți în unitatea din care s-au furat arme

Trei cadre militare - un ofițer și doi subofițeri - au fost schimbați din funcție ca urmare a neregulilor constatate în cadrul anchetei privind furtul de muniție de la UM 01404 din Timișoara, se arată într-un comunicat al MApN. Totodată, au fost aplicate sancțiuni disciplinare pentru 13 ofițeri și doi subofițeri. Comisia de cercetare a incidentului continuă verificările, în special pentru recuperarea muniției furate - 700 de cartușe de război și 10 grenade de mînă. Există unele suspiciuni privind faptul că armele urmau să fie vîndute în Serbia, pentru a ajunge ulterior în Kosovo. Comisia de anchetă nu s-a pronunțat, însă, asupra acestui aspect.

Premierii român, bulgar și turc se vor întîlni astăzi

Premierul *Radu Vasile* va face, astăzi, o vizită la Sofia, prilej cu care se va întîlni cu omologii săi bulgar și turc, ***Ivan Kostov*** și, respectiv, ***Mesut Yilmaz***. Este de așteptat ca situația din provincia sîrbă Kosovo să constituie unul dintre subiectele convorbirilor tripartite. Radu Vasile va fi primit de președintele Bulgariei, Petăr Stoianov și va avea o întrevedere cu premierul Ivan Kostov. Șeful Executivului de la Ankara, Mesut Yilmaz, efectuează, sîmbătă, o vizită de lucru în Bulgaria, însoțit de ministrul Resurselor Energetice, ministrul Comerțului și un secretar de stat din Ministerul de Externe. Cu acest prilej, va fi semnat Acordul de liber schimb între Bulgaria și Turcia.

Coaliția șchioapătă din nou

Vicepreședintele PNȚCD *Nicolae Ionescu Galbeni* consideră că principalul motiv pentru care anumite legi importante nu au fost adoptate în sesiunea parlamentară este legat de dificultățile de a guverna și de a legifera ***"în condițiile unui echilibru foarte fragil al coaliției"***. Galbeni a declarat, ieri, că acest ***"echilibru foarte fragil"*** al coaliției nu a dat ***"consistență"*** de acțiune pentru Guvern și Parlament. Galbeni a răspuns, astfel, unei întrebări a ziariștilor, referitoare la faptul că legi importante, cum ar fi legea caselor naționalizate, legea fondului funciar, a deconspirării fostei Securități și unele prevederi privind imunitatea parlamentară nu au fost adoptate de către Parlament în sesiunea parlamentară.

Examenele de admitere la Drept, în București, se dau într-o singură zi

Concursul de admitere la Facultatea de Drept a Universității București se va desfășura, pentru prima dată, într-o singură zi, în loc de trei ca pînă acum, a declarat ieri *Claudia Moarcăș*, prodecanul instituției. Concursul se va desfășura pe data de 2 septembrie, la ora 10.00, va dura patru ore, subiectele celor trei discipline, respectiv Limba română, Istoria României și Economie, fiind înmînate fiecărui candidat la începutul probei. Numărul subiectelor pentru cele trei discipline va cuprinde, în total, o sută de întrebări, tip grilă, adică o treime din totalul subiectelor primite în anii precedenți. Răspunsurile se dau pe o singură foaie de concurs, separat pe discipline, proba fiind organizată pe sistemul întrebare cu răspunsuri la alegere (grilă). Fiecare subiect are valoarea unui punct. Punctajul maxim este de o sută de puncte. Conducerea facultății crede că, astfel, emoțiile candidaților sînt reduse la o singură zi, iar cei din provincie își reduc cheltuielile de cazare.

Miron Cozma a promis răzbunare

"Cei care și-au bătut joc de munca noastră și a mea vor plăti", a declarat, înfierbîntat de mulțime, fostul lider al minerilor la întoarcerea în Valea Jiului. Cîțiva ortaci stimulați de alcool i-au sărutat mîinile. Cozma a spus că în închisoare i-a citit pe clasicii greci. Cu obidă pe președintele Constantinescu, Cozma a spus că Petroșaniul înseamnă acum Poiana Țapului. Vorbele sale au fost însoțite de behăituri din mulțime.

La sosirea în Valea Jiului, ortacii l-au primit pe fostul lor lider de sindicat cu șampanie și trandafiri înveliți în hîrtie de ziar, iar acesta le-a citat din Democrit și Delavrancea, autori pe care i-a citit în pușcărie

Peste o mie de oameni au așteptat răbdători, pe o ploaie torențială și rece, întoarcerea lui *Miron Cozma*, alaltăieri noaptea, în centrul orașului Petroșani. O mulțime pestriță, adolescenți, familiști, mineri ieșiți din șut, se adunaseră încă de la amiază în jurul Casei de Cultură. Ei nu s-au lăsat descurajați de zvonurile cum că nu va avea loc nici o manifestare deosebită. La Liga Sindicatelor Miniere, preparativele erau deja încheiate: pe un birou trona o impresionantă sticlă de șampanie "Furst Von Metternich" de trei litri și 11,5 la sută alcool și un buchet de trandafiri, învelit cu grijă într-o hîrtie de ziar. Și totuși, în pofida programului anunțat și a rigurozității clamate miercuri de liderii PRM, Cozma a ajuns cu o întîrziere de peste o oră în centrul Petroșaniului. El a preferat să se oprească, mai întîi, la o biserică de la marginea orașului, unde s-a rugat și s-a întreținut îndelung cu preotul paroh. Sosirea lui Cozma, lîngă Primăria Petroșani, a declanșat o reacție fanatică. Suporterii săi s-au călcat în picioare pentru a-i atinge fie și mașina. Cozma a fost purtat pe brațe pînă pe treptele primăriei. Cîțiva ortaci mai înfierbîntați și stimulați de alcool i-au sărutat mîinile. ***"Cei care și-au bătut joc de munca noastră și a mea vor plăti"***, a afirmat liderul minerilor, emoționat și răgușit. Cozma, îmbrăcat cu un bluzon negru și cămașă de mătase bej, vizibil încărunțit, a reușit să-și magnetizeze ortacii: ***"În '90 m-ați cumpărat cu o floare, alții au încercat să mă cumpere cu bani. Sînt singurul lider sindical care a făcut închisoare pentru convingerile sale, care a fost condamnat la temniță grea"***. Cei mai mulți l-au ascultat electrizați. La un moment dat, un miner euforic i-a dat lui Cozma un coș cu fructe de pădure. ***"Au reușit să împartă Valea în mineri și disponibilizați"***, a spus Cozma. Din mulțime s-au auzit scandări, însoțite de fluierături: ***"Macarovschi!"***, ***"Bădîrcă!"***. ***"Minerii trebuie să știe că Valea nu este a lor și nici a lui Cozma, ci a copiilor și urmașilor"***, a spus "luceafărul huilei", parafrazînd o celebră replică a lui Ștefan cel Mare, din piesa lui Delavrancea. În închisoare, Cozma spune că a avut vreme să-i citească pe clasicii greci. L-a preferat pe Democrit: ***"Dacă vrem să învingem dușmanii din afara cetății, trebuie să-i doborîm întîi pe cei din interior"***. Pentru toți, Petroșaniul înseamnă "Valea Jiului și Poiana țapului" (aluzie la președintele Constantinescu). Declarația a fost însoțită de behăituri din mulțime. Acum va fi "un nou început". Cozma le-a promis asta celor care l-au ascultat, aproape o oră, în ploaie. După care, după miezul nopții, a plecat acasă. Suporterii săi au plecat și ei acasă, sub ploaia care nu mai contenea.

Astăzi, 11 iulie este o altă zi obișnuită în Vale. Cu o deosebire: Cozma s-a întors acasă! **(Adrian CIOFLÂNCĂ)**

Teodor Meleșcanu sună adunarea

■ *ApR și-a dat avizul favorabil colaborării politice cu partidul lui Valeriu Tabără* ■ *tot ieri, gruparea "Un Viitor pentru România", cîndva apropiată de PDSR, a trecut la ApR* ■

Teodor Meleșcanu

Biroul Executiv al Alianței pentru România și-a dat avizul favorabil în privința semnării unui acord de colaborare politică și parlamentară cu Partidul Unității Naționale Române. Președintele ApR, ***Teodor Meleșcanu***, a declarat în exclusivitate pentru ***"Monitorul"*** că nu s-a stabilit încă o dată concretă pentru semnarea efectivă a documentului, dar că problema este de maximă importanță pentru formațiunea politică pe care o conduce.

Surse din cadrul conducerii Alianței pentru România ne-au declarat că s-a convenit ca acordul efectiv dintre cele două partide să fie încheiat în cel mai scurt timp. Decizia Biroului Executiv al ApR se adaugă uneia similare, a Biroului Permanent al PUNR, care a stabilit necesitatea încheierii unui asemenea acord politic cu ApR. În momentul de față, există deja stabilită o primă formă concretă a protocolului, redactată în urmă cu aproximativ două luni de zile.

Președintele PUNR, ***Valeriu Tabără***, ne-a declarat, la rîndul său, că ***"mai sînt cîteva probleme de ordin tehnic care trebuie discutate, dar protocolul va fi semnat cît se poate de repede"***. El spune că nu reprezintă o problemă faptul că Alianța pentru România are încheiat încă un acord politic similar cu Partidul Social Democrat din România, condus de ***Sergiu Cunescu***, sau că imaginea PUNR ar putea fi asociată cu doctrina social-democrată, care caracterizează ApR și PSDR.

Acordul de colaborare va viza, spun surse din cadrul conducerii PUNR, în primul rînd activitatea reprezentanților celor două partide în Parlamentul României, urmînd ca un protocol similar să fie semnat și în ceea ce privește colaborarea din teritoriu. **(Dragoș POPA)**

"Un viitor pentru România" trece la ApR

ApR și Fundația "Un viitor pentru România" (FUVR) se vor unifica la nivel teritorial, se arată într-un comunicat al ApR difuzat ieri. Liderii ApR - ***Teodor Meleșcanu, Mircea Coșea*** și ***Marian Enache*** - au avut, joi, o întîlnire cu reprezentanții filialelor județene ale Fundației, în care s-a stabilit susținerea și unificarea la nivel teritorial ale celor două formațiuni. În comunicat se menționează că în zilele următoare reprezentanții ApR și ai filialelor județene ale FUVR vor concretiza modalitățile de îndeplinire a acestui scop. Grupul "Un viitor pentru România" s-a înființat după scindarea FSN, din martie 1992. Din grup au făcut parte, printre alții, ***Vladimir Pasti, Vasile Secăreș*** - rectorul SNSPA, deputatul PDSR ***Ioan Mircea Pașcu,*** deputatul ApR ***Marian Enache*** precum și deputații PD ***Adrian Severin*** și ***Victor Babiuc.***

România are șanse să devină lanterna roșie a Europei

Comisia Europeană a avertizat, ieri, autoritățile de la București asupra necesității stringente de accelerare a ritmului reformei, apreciind că România riscă să devină anul acesta singura țară a cărei performanță nu s-a îmbunătățit de la publicarea, în iulie 1997, a Agendei 2000.

Dacă ritmul reformei din România, în prezent lent, nu se va accelera, există riscul ca la sfîrșitul acestui an, odată cu re-evaluarea de către Comisia Europeană a stadiului de pregătire a țărilor candidate la aderarea la UE, România să fie singura țară a cărei performanță nu se va fi îmbunătățit de la publicarea Agendei 2000, în iulie 1997, a declarat directorul general pentru relații externe cu țările Europei și CSI din cadrul Comisiei Europene, ***Gunter Burghardt***.

Burghardt, care a făcut o vizită de două zile în România, a reiterat ***"totala disponibilitate a Comisiei pentru pregătirea României în vederea aderării la Uniunea Europeană"***, însă a subliniat necesitatea accelerării reformelor structurale, fără de care progresul obținut anterior în domeniul macro-stabilizării se va irosi. Stabilirea unei economii de piață funcționale este o prioritate absolută pentru aderarea la UE, fiind nevoie de autoritate politică pentru continuarea dezvoltării unui sector privat puternic și dinamic, a opinat Burghardt. Guvernul de la București trebuie să prezinte o strategie coerentă privind reforma și restructurarea, dublată de o administrație publică perfomantă, capabilă să coordoneze aceste procese complexe. De altfel, Comisia Europeană consideră că reforma adiministrației publice este unul dintre punctele cele mai slabe ale Programului Național de Aderare, elaborat de Guvernul român. Burghardt a declarat că această parte a strategiei mai are nevoie de îmbunătățiri, înainte de a fi transmisă spre dezbatere Parlamentului, la toamnă, idee pe care a apreciat-o drept "foarte bună".

Reprezentantul Comisiei Europene este de părere că România și-a cîștigat un loc permanent în diferitele segmente ale strategiei de extindere a UE, făcînd parte din ***"obiectivul politic comun"***. ***"România face parte din acele țări pentru care pregătirea pentru aderare este chiar mai importantă decît procesul efectiv de negociere"***, a conchis Gunter Burghardt.

Pe agenda vizitei în România a înaltului oficial european figurează întîlniri cu premierul ***Radu Vasile***, cu ministrul pentru Integrare Europeană, ***Alexandru Herlea***, cu ministrul de Externe, ***Andrei Pleșu***, cu reprezentanți ai Ministerului de Finanțe, ai Parlamentului, Președinției și cu membri ai societății civile. **(Marian PASCU)**

Punct final în cazul Frumușanu-Crăiniceanu

■ *ofițerul SPP Vasile Gabor a fost condamnat la 8 ani închisoare și 230 de milioane lei despăgubiri*

Ofițerul SPP ***Vasile Dorel Gabor***, acuzat de uciderea a două persoane în timpul mineriadei din septembrie 1991, a fost condamnat, ieri, la opt ani de închisoare pentru omor deosebit de grav. Pedeapsa este sub minimul de zece ani prevăzut de această infracțiune deoarece magistrații militari au reținut în sarcina inculpatului circumstanțe atenuante. Împreună cu Serviciul de Protecție și Pază, Vasile Dorel Gabor va plăti familiei Frumușanu 50 de milioane de lei despăgubiri materiale și 15 milioane daune morale. Familiei Crăiniceanu, îi vor fi plătite aceleași sume, plus încă 50 de milioane de lei pentru fiecare dintre cei doi copii minori.

Vasile Gabor a fost găsit vinovat de uciderea, pe fondul mineriadei din 25 septembrie 1991, a două persoane, ***Aurica Crăniceanu*** și ***Andrei Frumușanu***. Pe fondul acțiunilor violente ale manifestanților aflați în jurul clădirii Guvernului, mr. Gabor a început să tragă cu un pistolul de semnalizare, calibru 26 mm, în grupul care se afla în direcția "blocului TAROM". Gabor nu a nimerit nici un miner sau manifestant, ci pe Aurica Crăniceanu, care s-a oprit, pentru cîteva momente, lîngă blocul TAROM. Aceasta, în ciuda tratamentului acordat, a decedat a doua zi. Un al cartuș tras de mr. Gabor l-a lovit în piept pe studentul Andrei Frumușanu. El a fost transportat la Spitalul Clinic de Urgență București, unde, la ora 19.05, s-a constatat decesul.

De-a lungul cercetării judecătorești, numărul celor care au depus declarații care să poată ajuta la aflarea adevărului a fost extrem de mic. În general, cei audiați au fost angajați ai SPP care, "din cauza trecerii timpului", nu și-au mai amintit nimic despre cele întîmplate în septembrie 1991. Această situație nici nu a confirmat, dar nici nu a infirmat susținerile inculpatului Vasile Dorel Gabor, care afirma că nu el a împușcat cele două victime și, mai ales, că în septembrie 1991 nu a avut asupra sa un pistol de semnalizare calibrul 26 mm, ci o pușcă Browning. Declarațiile sale au fost contrazise de doi martori audiați în cauză, care au arătat că ofițerul nu spunea adevărul. Aceștia, Ionel Popa, funcționar guvernamental, și Dana Nour, ofițer SPP, au declarat în fața magistraților militari că în ziua de 25 septembrie 1991 au văzut pe o masă un pistol de semnalizare, calibrul 26 mm, în apropierea căruia se afla Vasile Gabor. Un alt martor, jandarmul ***Ionuț Ciolacu***, a declarat că l-a văzut în aceeași zi pe ofițerul SPP cu o armă cu o singură țeavă, de 35-40 de centimetri, și că, în timp ce alerga, din buzunarul lui Gabor a căzut un cartuș de semnalizare.

Procesul "Frumușanu-Crăiniceanu" nu a fost unul ușor. La 18 septembrie 1995, generalul magistrat Constantin Lucescu, președintele Tribunalului Militar Teritorial București și al completului de judecată care urma să soluționeze cauza, a anunțat în ședință publică faptul că se retrage din cauză. Din acel moment pînă în prezent, pe parcursul a 66 de termene, 9 judecători și 8 procurori s-au perindat la instrumentarea cauzei. **(Sergiu UNGUREANU)**

Greva arhimandritului de la Suceava, un simulacru ?

GREVA FOAMEI
RADAUTILOR

Arhiepiscopia Sucevei și Rădăuților apreciază, într-un comunicat de presă, că acțiunea grevistă a arhimandritului ***Vasile Chirițoiu*** **(foto)** este ***"din punct de vedere creștin, o sinucidere, faptă ce descalifică moral pe orice om"***. Arhimandritul Vasile Chirițoiu a declanșat, în urmă cu patru zile, greva foamei, în fața sediului Arhiepiscopiei Sucevei și Rădăuților, solicitînd înlăturarea secretarului eparhial ***Anton Hrib***, din Arhiepiscopie, pe motiv că acesta ***"aparține ordinelor masonice"***. Biroul de presă al Arhiepiscopiei Sucevei și Rădăuților a transmis presei un comunicat în care se arată că ***"greva foamei pe are a declarat-o (în fapt doar un simulacru, pentru că pleacă cînd și unde dorește, nu este sub control medical și nu are post fix unde poate fi găsit și controlat) este, din punct de vedere creștin, o tentativă de sinucidere, faptă ce descalifică moral pe orice om"***. În cursul zilei de joi, Chirițoiu a contactat Direcția Sanitară Suceava, solicitînd sprijinul unui medic, care să-l supravegheze. **(Tiberiu AVRAM)**

Ordinul de Orania a deschis Cutia Pandorei

■ *trei polițiști au fost răniți la Portadown, în urma unor noi ciocniri violente cu manifestanții loialiști*

Marșul tradițional al protestanților, care a avut loc la sfîrșitul săptămînii trecute, a declanșat o serie de incidente care pun în pericol acordul de pace pentru Irlanda de Nord. Șeful guvernului local din Ulster crede că ciocnirile violente dintre polițiști și militari, pe de o parte, și manifestanți, pe de altă parte, sînt departe de a fi simple incidente. Provincia este în pericol, spune el, mai cu seamă că în acest week-end sînt programate, în toată regiunea, peste 500 de marșuri de comemorare a victoriei din 1690 a regelui protestant Wilhelm de Orania asupra catolicilor.

Forțele de ordine și-au întărit dispozitivele în urma confruntărilor cu manifestanții loialiști

Trei polițiști au fost răniți, în noaptea de joi spre vineri, ca urmare a ciocnirilor dintre forțele de ordine și manifestanții loialiști, care încercau să străpungă barajele ridicate duminică la intrarea în localitatea Portadown, pentru a-i împiedica să defileze în cartierul catolic al acestui oraș din Ulster.

Cei trei polițiști au fost răniți în urma exploziei unui mecanism exploziv artizanal, lansat de manifestanți.

Joi seara, încurajate de către o mulțime de curioși, circa 20 de persoane au reușit să treacă de unul dintre baraje. Poliția a deschis focul cu gloanțe de cauciuc pentru a-i dispersa pe manifestanți. Mai multe sute de persoane, precum și o coloană formată din membri ai Ordinului de Orania, s-au alăturat ulterior manifestanților. Ciocnirile au încetat către ora locală 01.00, după ce poliția a primit întăriri.

Potrivit forțelor de ordine, mulțimea care s-a adunat la Portadown a sporit de la cîteva sute de persoane, duminică, la circa 20.000, joi.

Liderii protestanți și catolici au angajat o cursă contracronometru, pentru a încerca să deblocheze situația înainte de sfîrșitul acestei săptămîni, cînd în întreaga provincie vor avea loc marșuri destinate să comemoreze victoria trupelor regelui protestant Wilhelm de Orania asupra celor catolice, în 12 iulie 1690.

Irlanda de Nord se află în fața unui "pericol foarte grav", dacă criza legată de marșurile protestante nu va fi rezolvată înaintea sfîrșitului de săptămînă, a avertizat șeful guvernului local din Ulster, ***David Trimble.***

Ca și premierul britanic ***Tony Blair***, Trimble a avut convorbiri, joi după-amiază, cu responsabilii Ordinului de Orania, soldate fără rezultate notabile.

Autoritățile se tem de o agravare a situației, începînd de duminică, cînd protestanții urmează să organizeze cel puțin 554 de marșuri în toată provincia.

Prima ședință a conducerii TVR a ieșit cu scîntei

Prima ședință a Consiliului de Administrație al TVR nu a trecut fără scandal. Neînțelegerile au apărut chiar de la primul punct de pe ordinea de zi - alegerea unui președinte interimar. Unul din directorii adjuncți ai TVR - Bogdan Postelnicu - a fost ales președinte, după lungi controverse și în pofida opoziției Irinei Radu, Luciei Hossu Longin, a lui Alexandru Mironov și Titus Raveica. Celălalt director interimar, Cristian Țopescu a fost eliberat din funcție fără nici o explicație.

Consiliul de Administrație proaspăt numit al Societății Române de Televiziune (SRTV) a decis ieri, prin vot, ca fostul director general adjunct al instituției, ing ***Bogdan Postelnicu***, să ocupe funcția de director general interimar al Televiziunii publice. Postelnicu va deține această poziție pînă ce Parlamentul va numi, în viitoarea sesiune, persoana care va ocupa funcția de președinte al CA și, totodată, pe cea de director general. Noul director interimar a declarat că numirea sa este rezultatul unui concurs de împrejurări favorabile. ***"Am acceptat acest post interimar, care sper să dureze două luni și nici o zi mai mult, pentru că îl consider un act de loialitate față de instituția din care fac parte"***, a afirmat succesorul lui ***Stere Gulea*** (care nu a acceptat să facă parte din Consiliul de Administrație). Postelnicu a mai spus că în răstimpul interimatului său are în vedere operarea ***"unor schimbări în conducerea unor redacții"***, dar a refuzat să le nominalizeze. Postelnicu este considerat de către specialiștii din televiziune un bun profesionist.

Alegerea lui Postelnicu a stîrnit dezacordul ***Luciei Hossu Longin*** (reprezentantă în CA din partea Guvernului), ***Irinei Radu*** (PD), a lui ***Alexandru Mironov*** (PDSR) și ***Titus Raveica*** (PRM). Aceleași persoane și-au manifestat nemulțumirea pentru destituirea inopinată a celuilalt director adjunct al TVR, ***Cristian Țopescu***. Membrii consiliului au considerat că Țopescu nu mai îndeplinea această funcție la data votului, el revenind, la cerere, la funcția de redactor șef al departamentului Sport. Totuși Țopescu, aspirant pentru o vreme la scaunul de director interimar, a declarat că nu a cerut să fie eliberat din funcție și că nu știa nimic despre schimbarea sa.

Acest incident a fost urmat de un altul produs de o confruntare verbală extrem de dură între ***Alexandru Mironov*** și ***Gabriel Liiceanu***. Mironov l-a acuzat pe Liiceanu că stîrnește pasiuni prin declarararațiile pe care le face la adresa sa. În replică, Liiceanu a amintit, cu titlu de reproș, că, în 1992, Mironov a cerut Parchetului General să să sesizeze în cazul său și a lui Corneliu Coposu pentru că ar fi alimentat demonstrația din Piața Universității. **(Adrian CIOFLÂNCĂ)**

FAZA ZILEI

MEN va declanșa o anchetă privind procentul de promovabilitate prea ridicat de la bacalaureat

Ministerul Educației Naționale va declanșa o anchetă la inspectoratele județene unde procentul de promovabilitate la examenul de bacalaureat este mai mare decît media pe țară, a declarat directorul ***Gheorghe Rădulescu*** din MEN. Decizia MEN este surprinzătoare, de vreme ce procentul dee promovabilitate din acest an a fost cel mai mic înregistrat în ultimii ani. De altfel, întreaga presă, precum și specialiștii, au criticat dificultatea subiectelor.

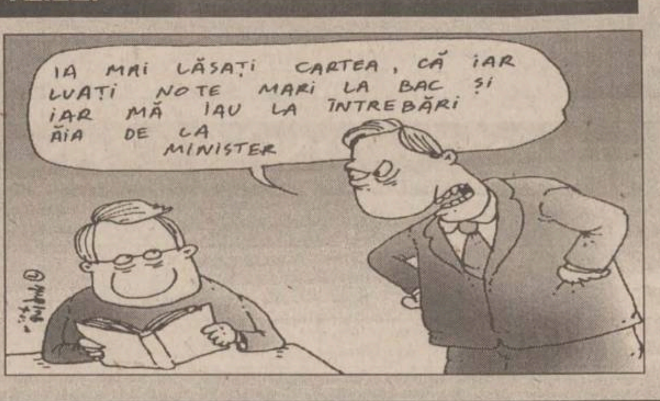
IA MAI LĂSAȚI CARTEA, CĂ IAR LUAȚI NOTE MARI LA BAC ȘI IAR MĂ IAU LA ÎNTREBĂRI ĂIA DE LA MINISTER

Editoriale

Monitorul

ECONOMIC

Tichete de masă fără acoperire

Între o vizită în zona Mării Caspice și una în Statele Unite, la două luni de la votarea în Parlament, la limita majorității, a legii tichetelor de masă, președintele a promulgat, "pe tăcute", zilele trecute, această lege prin care statul consideră ca deductibile cheltuielile făcute de firme private, de stat sau regii pentru acordarea către personalul propriu a unor tichete de masă în valoare de 15.000 de lei pe zi. Regula pe care un astfel de act normativ o presupune este simplă: luăm de la unii și, fără nici un criteriu, în cazul de față, dăm la alții. Pentru că așa e bine și popular, să aibă oamenii o masă gratis pe zi, că doar toți sîntem de acord că românii merită mai mult și mai bine decît au în prezent etc. etc. Există două tipuri de situații în care un comportament economic civilizat este echivalent cu o practică precum cea a tichetelor de masă. Primul depinde de firmele însele care concurează pentru o anumită specializare, limitată, a forței de muncă și, ca parte a ofertei lor, includ și diverse facilități pentru lucrători: asigurări medicale, transport plătit, mese subvenționate și orice alte servicii evaluabile în bani, care devin, complicîndu-le acestora structura, parte a salariului. A doua situație este generată de o stare prosperă la nivelul întregii economii naționale, caz în care, impozitînd oameni deveniți bogați, guvernul poate avea, la un moment dat, mai multe venituri decît cheltuielile pe care și le-a programat. Dacă statul decide să-și diminueze rolul în economie într-o atare situație, el poate alege o metodă activă de a o face, printr-o măsură exact de tipul celei în discuție: nu tăiem pur și simplu cheltuielile, ci condiționăm reducerea lor de condiții mai bune pentru cutare sau cutare grup social sau industrie. Or, România nu se încadrează, în prezent, nici măcar pe departe, în vreuna din cele două variante.

La nivel microeconomic sîntem, în cele din urmă, în pragul - sau cel puțin așa ar trebui - restructurării și privatizării marilor piese de rezistență în lupta antireformă, în principal regiile autonome. Ca și cum rezistențele deja clar manifestate ale grupurilor privilegiate din jurul acestora nu ar fi fost destule, acum se mai adaugă o tranșă, ușor de dat, imposibil de luat într-un timp previzibil. Iar că sectorul de stat va fi primul care se va arunca să aplice noile reglementări nu trebuie prea mult argumentat.

La nivel macroeconomic, lucrurile stau chiar mult mai prost. Producția industrială a scăzut în primul trimestru din 1998 cu 20%, iar PIB a fost de 90,6% din cel corespunzător aceleiași perioade din 1997. Ministrul Dăianu deja a anunțat că încasările la buget sînt sub așteptări și că rectificarea se va face în jos cu cheltuielile, și nu invers, după cum se spera. Proiecția bugetului pe 1998 se bazase pe o creștere economică zero, adică un PIB în termeni reali egal cu cel din 1997. Dacă, din acesta, acoperirea tichetelor de masă ar fi însemnat 1%, deja enorm, dintr-unul scăzut, procentul este deja mare peste această cifră. Și acest procent se adaugă deficitului bugetar, din motive asemănătoare, foarte probabil, peste 3,6, mărind riscul de inflație sau creștere a dobînzilor. Eventuala acoperire, imposibil de realizat la infinit, s-ar face tot pe seama îngustului sector capitalist din economie, care își va hrăni cel mai mare dușman: ineficiența.

Dacă președintele ar fi amînat promulgarea legii sau ar fi trimis-o pentru o nouă dezbatere la Parlament, rectificarea bugetară s-ar fi făcut fără ca efectele legii să se manifeste și pasivul s-ar fi amînat pentru un viitor poate mai roz. Dacă procentul adăugat deficitului bugetar va da acestuia o masă critică ce va destabiliza finanțele românești într-un punct de minim al suportabilității nivelului de trai, chiar că președintele a făcut un pact cu istoria. **(Sorin MOISĂ)**

PROBLEME ACTUALE

Polițistul plebeu

Ehehei, s-au dus vremurile bune pentru polițiști! S-au dus odată cu tranziția asta păcătoasă. De bună seamă că există destui polițiști care duc dorul legendarului milițian care nu trebuia să stea la coadă la pui pentru că se găsea tot timpul o vînzătoare drăguță și interesată care să nu îl lase să se perpelească în rînd cu plebea. Ce vremuri de poveste erau acelea în care o zecime din bunicile din România își îndemnau nepoții să se facă apărători ai legii pentru că dă bine în ochii lumii. Desigur, existau și bunici care își speriau nepoții arătînd spre omul în uniformă și spunînd: "Uite-l pe Bau-bau!".

Acum, polițiștii au intrat în rînd cu lumea. Adică au probleme la fel de mari ca majoritatea locuitorilor plaiurilor carpato-danubiano-pontice. Banii nu ajung decît pentru mîncare, concediul la mare este un lux, cel în străinătate, o utopie. Și tot așa. Proporțional, ispitele sînt mari, iar lipsurile creează predispoziții pentru închideri de ochi sau pentru acceptarea de "atenții". Dar, de cîțiva ani, s-a declanșat vînătoarea celor care obțin foloase necuvenite în exercitarea funcției. Tot de atunci trebuie să fi realizat polițiștii că au salarii de mizerie. Funcționarul din Poliție simte, fără să vrea, că morala și spiritul civic nu țin singure de foame. Nici statutul social nu mai este cel de altădată. În plină epocă a înaltei tehnologii și în contextul creșterii ratei criminalității, au crescut și cerințele în materie de competențe. A crescut, de asemenea, gradul de periculozitate al meseriei.

Ministrul de Interne, Gavril Dejeu, vede cum domeniul a cărui activitate o gestionează rămîne fără oameni. Cei cu experiență și cu abilități multiple (în domeniul financiar, juridic, informatic) migrează spre spații mai bine remunerate. Este deci de înțeles că Dejeu a cerut dublarea salariilor lucrătorilor din Poliție. Polițist nu înseamnă numai sectoristul cu pregătire sumară pe care îl vede omul de rînd că îi bate fără nici un motiv băiatul care s-a dus la discotecă. Poliția înseamnă și o armată de specialiști ascunsă de zidurile groase ale instituției din care fac parte. Specialiști care înțeleg să-și croiască destinul - așa cum trebuie să facă orice cetățean liber - în funcție de rentabilitate. Problema migrației din Polițuie s-ar putea rezolva așa cum s-a rezolvat și cea din domeniul justiției: prin mărirea salariilor. Problema e că, prin efectul dominoului, și alte categorii profesionale vor ridica privirea și vor spune: "Dar rîndul nostru cînd vine?". **(Adrian CIOFLÂNCĂ)**

POLITIC

Locul lui Miron Cozma

Dacă nu l-ar fi împiedicat orgoliul, Miron Cozma ar fi putut ajunge, cu ușurință, unul dintre parlamentari. Intuiția sa, că protectorii săi politici vor pierde alegerile, sau poate doar coincidența, l-a condus la tentativa de a candida, ca independent, pentru Senat. Calculul său politic de atunci a fost, se pare, doar parțial corect; popularitatea sa în Valea Jiului, pe care miza, era, într-adevăr, suficientă pentru a ajunge în Parlament, dar nu ca senator. Voturile strînse de el ar fi fost suficiente doar pentru un loc de deputat, dacă ar fi candidat la Cameră, pentru că norma de reprezentare a acestora este mai mică decît cea a senatorilor.

Însă încăpățînarea sa de a fi senator, în condițiile în care diferențele dintre atribuțiile acestora și cele ale deputaților sînt inexistente, l-a lăsat pe dinafara Parlamentului. Și, implicit, fără imunitatea pe care se baza și care se poate să fi fost argumentul esențial al candidaturii sale. Rămas în afara grațiilor protectoare ale Parlamentului, Miron Cozma a ajuns, previzibil și pentru el, după acelea ale arestului Poliției, pentru fapte pe care partidele coaliției guvernamentale nu puteau să le uite și nici să le ierte.

Astfel, Cozma a pierdut un loc în Parlament pentru altul, în arestul Poliției, unde a stat timp de un an și jumătate, cît a durat procesul său. De la momentul detenției și procesului încolo, destinul politic al liderului sindical din Valea Jiului devine incert. Pentru că este foarte puțin probabil ca o nouă candidatură a sa, ca independent, să mai poată fi susținută eficient, chiar în fostul său fief electoral. Chiar dacă nu a pierdut funcția de lider de sindicat, răstimpul cît el a lipsit, fiind plecat la București, cu treburi, a fost folosit, foarte probabil, de adversarii săi din interiorul sindicatului minier. Aceștia ar fi putut să subțieze, în interesul propriu, electoratul potențial al lui Miron Cozma. Mai mult, este posibil ca nici un partid să nu îl accepte pe listele sale, și în acest caz, îi rămîne oferta PRM, care i-a rezervat primul loc pe lista Hunedoara a candidaților la Senat. Este, însă, discutabil dacă acest partid va reuși să impună alegerea unui senator în Hunedoara, din moment ce acum este reprezentat cu abia un deputat.

De aceea, există posibilitatea ca, după o perioadă în care Miron Cozma va mai face valuri în Valea Jiului, energia sa să se stingă. Încet, dar sigur, Cozma se va alătura lui Radu Câmpeanu și Ion Brătianu. Adică va trece în rîndul ratațiilor politic. **(Sergiu UNGUREANU)**

MOARA DE VORBE

Avatarurile oiței năzdrăvane

Radu PĂRPĂUȚĂ

publicist

Pe drept cuvînt, subiectele de literatura română de anul acesta pentru admiterea în liceu, care cereau "să se comenteze dialogul dintre cioban și oița năzdrăvană" din ***Miorița*** și să se demonstreze că Mircea cel Bătrîn (cel din ***Scrisoarea III***) "sintetizează calitățile esențiale ale poporului român de-a lungul istoriei sale", au trezit nemulțumirea multor spirite "destupate". Ironia virulentă, deloc optimistă, mai degrabă tristă, marcată de sastiseală neputincioasă în fața sclerozărilor și oportunismelor, ce bîntuie printre mulți dintre contemporanii noștri, caracterizează două comentarii pe această temă apărute în ***Monitorul*** (miercuri, 8 iulie) și semnate de Ovidiu Șimonca și Adrian Cioflâncă. Se aseamănă poporul român - se întreabă O.S. - cu cerșetorul de la Mitropolie, sau cu violatorul care își arde copilul cu țigara, sau cu bețivanii care... A.C. deplînge și el "îndobitocirea" elevilor prin astfel de subiecte și prevede un licean cu calități de papagal, "în rînd cu lumea" și gata pregătit pentru manipulare.

În definitiv, autorii celor două articole, ca și întreaga noastră presă, au, în afara ironiei amare, și de ce să fie mulțumiți. Presa a dat și dă mereu lecții de educație de multe ori mai bune decît ale multor oameni de la catedră. În cazul de față avem de-a face cu o ***educație relativistă,*** care poate oferi singura cheie a ieșirii din acest marasm naționalist, care tinde să pervertească pînă și mințile copiilor noștri. Îmi amintesc de o călătorie pe care am făcut-o în 1991 la Tîrgu Mureș. Atmosfera era foarte tensionată, întreținută de cele două partide etnice și de o presă locală partizană. Alte ziare nu erau primite în oraș. Oamenii se urau între ei, în fiecare zi aflînd din presă, din auzite, de noi "crime" ale celeilalte tabere. Cînd m-am întors în Iași, parcă eram pe altă lume: nimeni nu-și bătea capul cu ungurii și cu "crimele" lor. Mi-am dat seama atunci de forța negativă a privirii unilaterale a lucrurilor. La fel se întîmplă și în perceperea "calităților esențiale ale poporului român". Cînd îi vom percepe pe români ca pe o sumă foarte mare (cu cît mai mare, cu atît mai bine) de ***calități*** pozitive și negative, ca pe un sediu de virtualități niciodată închegate pe deplin, atunci va scădea simțitor pericolul de a gîndi tribal, minerește, împotriva evidențelor istorice sau actuale. Atunci ne vom lecui de această îngîmfare a unicității noastre ca popor. Nu sîntem unici. Mircea își iubește patria. Dar credeți că un togolez sau un kurd (care nici măcar nu are patrie) nu-și iubește patria? Mircea e înțelept. Te pomenești atunci că turcii sînt proști! N-or fi ei așa de proști de vreme ce-au ajuns "pîn' la Dunărea măreață". Cît despre vitejie, mai bine să nu ne comparăm cu turcii.

Într-adevăr, modul cum au fost alcătuite subiectele pentru clasa a IX-a constituie un "succes" au ***autohtoniștilor,*** reprezentați de data aceasta de "propagandiștii reciclați". Acum optzeci de ani se numeau ***sămănătoriști, poporaniști,*** pe vremea lui Ceașcă renășteau sub forma ***protocroniștilor,*** de exemplu. Pentru toți aceștia "avem un popor minunat", o națiune binecuvîntată de Dumnezeu, aleasă de Același, plină de calități incomparabile. Dar ar putea exista și altfel de subiecte, alcătuite de ***occidentalizanți,*** care acum sînt în aflux. Aceștia vor construi și ei o etnopedagogie concurentă și vor critica pe bietul ciobănaș care e ***resemnat,*** are o atitudine care nu e la altitudine și de aici rezultă eșecurile noastre istorice. ***Occidentalizanții*** vor radicaliza viziunea negativă despre propriul popor, vor arunca naiul și vor lua în brațe pe Bach și rap-ul. Ceilalți vor vorbi de Belgia Orientului, de Micul Paris, de țărănimea "substanțial sănătoasă" ș.c.l. ș.c.l.

Această dilemă se prelungește de la pașoptiști încoace. Care ar fi soluția? De bună seamă că păstrarea dreptei cumpene între cele două mari curente, evitînd atît extrema identificării cu poporul, dar și antipopulismul bășcălios. "Totul este relativ", vorba domnului Iliescu.

P.S. Și totuși... E primejdios să nu crezi în tine ca popor. Cioran spunea: "O anume megalomanie este capitală pentru individ ca și pentru popoare. În clipa cînd omul încetează să se supraevalueze, totul se duce de copcă. Se ivesc complexele de inferioritate". În orice caz, un nou val de megalomanie tribală autohtonistă se prefigurează la orizont: Primul Miner al țării e liber și lămpașele încep iar să pîlpîie. "Țineți minte două cuvinte/ Cozma va fi președinte". De ce n-ar fi Cozma, dacă francezii îl vor pe Thuram, negrul ăla urît (zice ***autohtonistul*** din mine)! ■

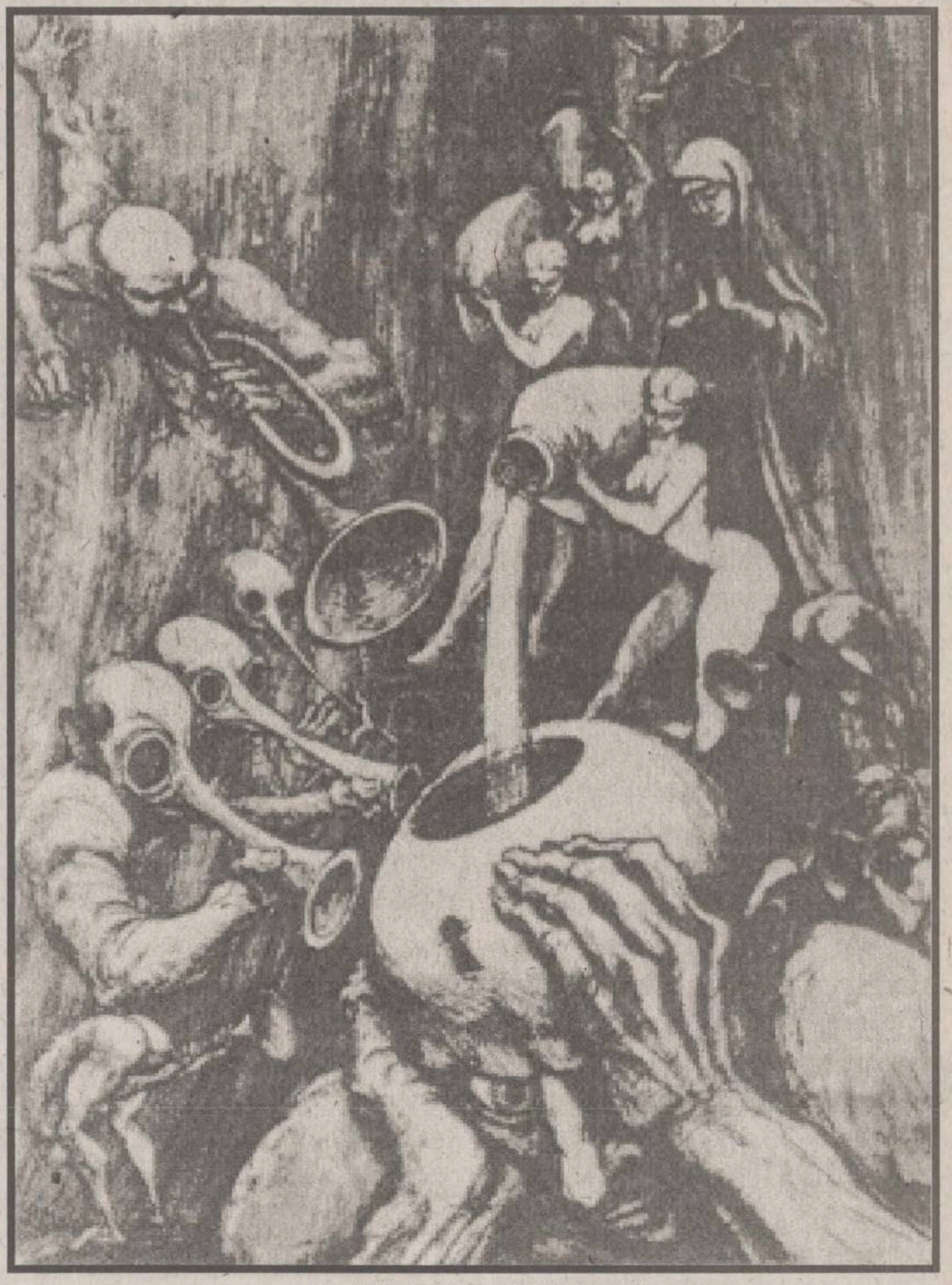

Grafică de Marcel Chirnoagă

GULLIVER

Tom și Becky (2)

Emil BRUMARU

scriitor

Al doilea capitol. "... ea aruncă o pansea peste gard". În ziua în care, dimineața, gardul eroului nostru este văruit, ca într-un delir, de trei ori la rînd, peste cel al locuinței notarului Jeff Thatcher, după-amiaza, eroina aruncă o floare. Tentația de a dezvolta "teoria gardurilor", mai ales că în aceeași seară Tom va sări gardul necunoscutei adorate, e extrem de puternică. Rezistăm cavalerește! Și melancolici... Marile întîlniri paralizează coardele vocale. Vom asista emoționați la un balet naiv, fermecător, presărat de Tom cu elemente moderne, riscante, de circ trăsnit. Inițial, pentru a-i arăta cine-i el, execută cîteva acrobații primejdioase. Fetița, aparent, nu cedează. Sawyer, jucînd totul pe o singură carte, "atinge" gardul magic: "... se sprijini mîhnit de gard...". Ca prin farmec, Becky, de pe ultima treaptă a scării urcate cu mîndrie, din prag, mîngîiată secret și tulburător, se supune: "... ea aruncă o pansea peste gard". Și dispare... Cum va ridica Tom ispita cu petalele desfăcute în promisiuni nespuse? Impresia e de improvizație ștrengărească. De fapt vraja continuă și Mark Twain, copil și adult, urmărește scena cu uluire. Ceremonialul medieval se complică la maximum, guvernat de legi fragede. "Băiatul aleargă roată pînă la un pas-doi de floare (deocamdată nu știe cum să străpungă cercul invizibil! - nota mea îngrijorată), se opri punînd mîna streșină la ochi și privi în josul (nu în susul! - nota mea echivocă) străzii, ca și cum s-ar fi petrecut acolo ceva interesant (și chiar se întîmpla! - nota mea enigmatică). Apoi culese de jos un pai (desigur, desigur, tulpina cerealieră, frelă, subțire, agresivă, va penetra, va păcătosi circumferința intimă! - nota mea savantă), și căută să-l țină în echilibru pe nas (celebrul organ gogolian! - nota mea insistentă), lăsîndu-și capul pe spate. Și tot mișcîndu-se așa... se apropia întruna, pieziș (de-a dreptul ar fi fost imposibil! - nota mea expertă), de pansea, pînă ce picioru-i desculț atinse floarea și degetele-i încîrligate o înhățară; atunci se depărtă, țopăind într-un picior...". Iată! Cine și cînd a mai luat astfel o corolă? Record de nedoborît! Tom merită o "cupă"! O va primi. Dar, vai!, în ce mod. Baletul extenuant, după o pauză de ore, se reia. Cu panseaua boțită, pe la nouă și jumătate, zece seara, Tom, răvășit de tristețe, va sări (sînt nevoit să repet! - nota mea sîcîitoare) gardul cetății iubitei. Ultima figură e și cea mai tragică. "... căută un loc în dreptul ferestrei (presupusă a fi a camerei cu miez dorit! - nota mea pofticioasă) și se lungi la pămînt, pe spate, ținînd strîns în mîinile-i împreunate pe piept biata floare veștedă. Așa ar fi vrut să moară..." Finalul lui Alexandru Dabija ne taie respirația prin sadismul regiei: "... fereastra se deschise cu un scîrțîit, glasul strident al unei slujnice profană liniștea sfîntă și un potop de apă (?) inundă rămășițele mucenicului ce zăcea la pămînt!". Împreună cu proaspăt "botezatul" Tom, uzi leoarcă, fugim și noi, jigniți impardonabil. Dar cu inimile în flăcări albăstrii de speranță!! Dabija va medita îndelung... ■

UNGHIUL DE TRAGERE

Răsturnat sub o căruță de lemne

Val CONDURACHE

scriitor

Împăcarea națională, pe care o așteaptă cu spirit creștin țărăniștii și ca liber cugetător dl. Ion Iliescu, nu se poate produce în România, și nu pentru că oamenii ar fi atît de afurisiți încît nu pot să treacă unii peste păcatele altora. Scandalurile care agită viața noastră politică nu sînt întîmplătoare. Ele sînt regizate din culise de maeștri ai diversiunii și apar atunci cînd oamenii politici din primul plan sînt pe punctul să găsească o soluție de compromis.

După atîția ani de funcționare ilegală, TVR și-a desemnat Consiliul de Administrație, în care să fie reprezentate Președinția României, Guvernul și principalele forțe politice din Parlament. Atît de contestatul Gabriel Liiceanu, care-a venit în legislatura trecută cu un program de reformă a televiziunii de care s-au speriat și țărăniștii, a fost de data aceasta admis pe lista membrilor Consiliului, alături de Stere Gulea.

Filosoful Gabriel Liiceanu a stat ca un os în gîtul PDSR, fostul partid de guvernămînt, care-a făcut tot ce i-a stat în putință spre a-l contracara. Și pînă în noiembrie 1996 a reușit. Iată însă că acum Liiceanu n-a mai putut fi stopat și există chiar perspectiva ca el să devină președintele Consiliului de administrație al TVR și, implicit, director general al televiziunii publice.

Pe fondul scandalului dosarelor securității, PDSR a recurs la o mișcare pe cît de simplă, pe atît de eficientă și, mai ales, foarte greu de dovedit și contracarat. Respectiva formațiune politică l-a propus ca reprezentat al său pentru Consiliul de administrație al TVR pe domnul Alexandru Mironov, un profesionist, ce-i drept, însă care-a girat TVR în perioada mandatului lui Ion Iliescu și care, întîmplător sau nu, este acuzat chiar în această perioadă pentru fostele (și, se presupune, actualele) sale relații cu serviciile de informații.

Domnii Gulea și Liiceanu se recuză din Consiliul de administrație în cazul în care PDSR își menține oferta politică. Se pune de-o criză care amînă constituirea acestui Consiliu, fără de care TVR continuă să funcționeze în afara legii. Sînt oare domnii Gulea și Liiceanu atît de intransigenți și inflexibili încît să riște soarta televiziunii de dragul unui principiu, ce-i drept, frumos?

Delegarea lui Mironov în Consiliul de administrație al TVR e o sfidare. Dosarele au fost de mult mistificate, însă domnul Mironov avea de prin anii '80 o aură misterioasă, desprinsă din Dosarele X. Domnii Gulea și Liiceanu nu atît l-au recuzat pe domnul Mironov, cît nu au vrut să intre în jocul pe care PDSR continuă să-l joace prin garda veche. Foștii activiști de partid nu mai pot fi salvați. Ei zgîndăresc trecutul și-l împing spre prezent cu disperarea celui răsturnat sub o căruță cu lemne. Faptul că, în ceasul al 12-lea, domnii Gulea și Liiceanu și-au asumat misiunea ca pe o sarcină civică nu schimbă datele problemei. Profesioniștii diversiunii lucrează în continuare din umbră. ■

TABLETA PRIMARULUI

Fostul senator

Constantin SIMIRAD

primar al municipiului Iași

Era supărat aproape pe toată lumea și în fiecare zi avea necazuri care îi ruinau sănătatea. Mai ales îl iritau tot felul de lucruri care pentru altcineva ar fi trecut neobservate. O parte dintre cunoscuți încă îl mai salutau cu plăcutul "dom' senator".

În anul 1996 s-au făcut mari măgării în partid și locul său l-a luat un parvenit, care a lins clanțele prin București. Cînd își aduce aminte, recurge invariabil la pastiluța de distonocalm. Șase ani a fost senator și acum nu-i nimic.

Nu de puține ori, Dumitru a fost surprins vorbind singur pe stradă. Ține discursuri în gînd și nu se poate stăpîni să gesticuleze, iar lumea se uită după el. Acasă e un adevărat scandal, nimeni nu-l mai respectă. Înainte îl priveau admirativ și în familie era autoritatea absolută. Acum însă și femeia care mai face curat prin casă nu-l ia în seamă. De aceea are dese accese de furie și ceilalți îl sfătuiesc să vadă un medic.

Fostul senator încă mai uzează de vechea autoritate și nici nu i se pare anormal. Parchează mașina unde nu-i voie și cînd gardianul intervine, domnul fost senator este feroce.

- N-aveți voie aici, vă fac proces verbal...

- Știi tu, mă, nenorocitule, cine sînt eu?

- Nu contează...

- Uite aici, mă, înșăpcatule...

Fostul senator scoate vechea legitimație și gardianul rămîne mut.

- Te fac surcele, mă, prinde curaj Fostul. Chem șefii tăi la mine și-i dau afară.

- N-am știut, să trăiți.

Lui Dumitru îi face bine discuția și-i fericit că "l-a pus la punct".

Din cînd în cînd, valuri de ură îi năpădesc gîndurile și-l fac să se sufoce.

- Și cînd mă gîndesc la scîrbosul care acu' o face pe-a senatorul. Pe bune.

Mecanic, duce mîna la flaconul cu pastile, înghite una și se roagă lui Dumnezeu. Se roagă să crape El, uzurpatorul și familia lui. El a muncit și ăla i-a luat voturile de-a gata.

Dumitru se rățoia la toată lumea și-i punea pe mulți la punct.

- De ce mături, mă, amărîtule, în timpul zilei și prăfuiești pietonii?

- Șeful ne-a pus...

- Șeful, ai? Păi, dau eu de pămînt cu șeful vostru și cu primarul. De asta plătim impozite?

Dumitru continua lecția, mătura se oprea aiurită și el devenea și mai autoritar.

- Cărați-vă imediat de aici, încheie el victorios.

Echipa o lua încet, derutată, spre alte trotuare.

Acum Dumitru pățise o mare rușine și se îndrepta spre biroul primarului. Parcase mașina pe spațiul verde și un gardian mai vigilent a văzut că legitimația era veche.

- Ați fi fost senator, acum nu mai sînteți...

- Totuși, ar trebui să țineți cont, o luă moale Dumitru.

- Dacă ați fi vorbit frumos...

- Vă rog să mă scuzați...

- Vă scuz, dar amenda tot o plătiți.

Așa că, acum vine la primar să-l roage să-l ajute. De multe ori își imagina cum l-ar tortura pe secătura aia de gardian. Un zîmbet îi lumina fața. Zvîrcolirile și lamentările nenorocitului îi făceau bine. Da, dar nu-l iartă.

Primarul l-a primit cu respect și l-a ajutat și de aceea Dumitru a căpătat o stranie senzație că mai reprezintă ceva, că mai este încă cineva. Moral era refăcut, gesticula pentru viitoarele alegeri, pentru discursurile demolatoare, pentru ascensiunea sa în sferele înalte. De pe acest soclu s-a trezit vorbind polițistului de la poartă.

- De ce blochezi intrarea, mă, neisprăvitule?

- Vă rog, dom' primar a dat ordin...

- O să dau de pămînt și cu primarul vostru. Cu toate canaliile și lichelele.

Polițistul își revine, îl reține și telefonează primarului.

- Un domn, vă înjură... zice că-i senator...

- Dă-i pace, îi spune primarul.

Dumitru iese înfuriat, consumă pastila și-l trece și pe primar pe lista celor care trebuie aranjați.

- Vă vine rîndul și vouă... încheie el cătrănit. ■

Monitorul Religios

VITRINA CU CĂRȚI

O apariție de excepție

■ **F.M. Dostoievski, *Jurnal de scriitor*, traducere de: Adriana Nicoară, Marina Vraciu, Leonte Ivanov și Emil Iordache; studiu introductiv de Sorina Bălănescu. Vol. I, POLIROM, 1998.**

F.M. Dostoievski
Jurnal de scriitor

“Jurnal de scriitor nu este numai jurnal intim ori autobiografie, memorii ori roman autobiografic. Nu e nici anti-jurnal și nici pseudo-jurnal. Este, pur și simplu, jurnalism de o factură care topește distincțiile dintre persoana întîi a ziaristului, care se vorbește pe sine pentru sine, persoana autorului de jurnal al plămădirii unui/unor roman(e), jurnalul retinînd crîmpeie de experientă creatoare, și persoana a treia a naratorului căreia i se datorează povestea în forma elaborată deja, naratiunea definitivă. (...) Trebuie să fii Dostoievski pentru ca să împaci, dialogic, specii altminteri incompatibile, punîndu-le sub autoritatea capricioasă a mono-jurnalului despre sine și despre alții, dar mai cu seamă despre sine ca instanță morală, nesigură de adevărul ei. (...) Îi sîntem recunoscători lui Dostoievski pentru putința ce ne-o dă să între-vedem ceva măcar din misterul plăsmuirii artistice...”

Sorina BĂLĂNESCU

Din spiritualitatea armeană

Armenia este o țară aflată la “răscrucea drumurilor și a intereselor Europei și Asiei”, o întindere de podișuri stîncoase încadrată de lanțurile muntoase ale Caucazului. Hotarele țării sînt dominate din interior de înălțimile veșnic înzăpezite ale biblicului ***Munte Ararat*** (5160 m), pe crestele căruia s-a oprit în urma potopului arca lui Noe. Într-un astfel de ținut stîncos, precum al Armeniei, nu se pot cultiva decît nuci, migdali, rodii și viță de vie.

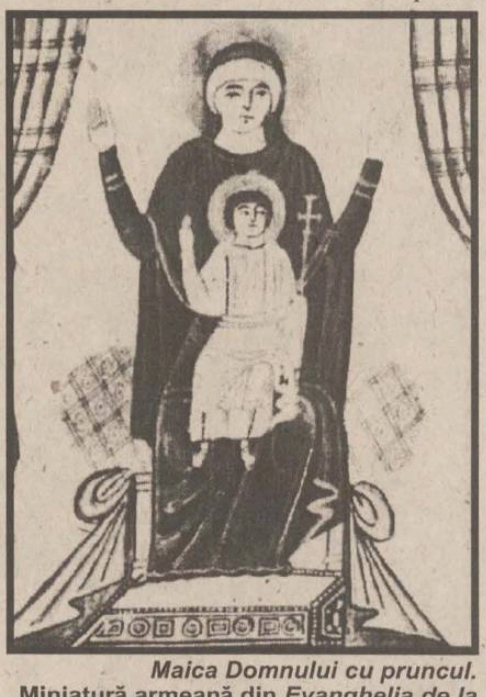

Maica Domnului cu pruncul.
Miniatură armeană din *Evanghelia de la Ecimiațin (989).*

Originea armenilor coboară pînă în secolul al VII-lea î.d.Hr., cînd peste o populație autohtonă, creatoare a uneia dintre cele mai vechi civilizații, ***Urartu***, s-au stabilit triburi tracice venite din Balcani. Primul stat armean independent s-a constituit în jurul anului 190 î.d.Hr. În timp, situarea strategică a Armeniei a făcut-o să devină un adevărat obiect de dispută între romani și perși, cele două mari puteri ale lumii antice. Dar în anul 654 d.Hr. ținutul armean a fost cucerit de arabi, în urma unui război dramatic. Regatul armean va renaște din ruine abia la sfîrșitul secolului al IX-lea, dăinuind pînă în anul 1064, cînd va fi cucerit de turcii selgiucizi.

Datorită conditiilor geopolitice în care a evoluat, cultura armeană, edificată pe bazele vechii civilizații Urartu, a primit rînd pe rînd influente dintre cele mai diverse, care au făcut-o să rodească în forme cu totul originale. Din această perspectivă, cel mai important eveniment a fost ***creștinarea Armeniei***. Creștinismul este prezent în aceste locuri încă din vremea apostolică și a devenit religie oficială a statului armean la începutul secolului al IV-lea, datorită ***Sfîntului Grigorie Luminătorul***, care l-a convertit pe puternicul rege ***Tiridat***. Astfel, Armenia este primul stat creștin independent, înaintea Imperiului Roman. În jurul anului 400, ***călugărul Mesrop*** a creat alfabetul armean, a tradus Biblia, a compus imnuri, predici, canoane, stabilind în același timp legături cu mari centre de cultură ale lumii. În secolul următor s-a scris o bogată și originală literatură patristică de limbă armeană. În paralel cu scrierile religioase s-au dezvoltat istoriografia și folclorul armene, inspirate în special de eroicele lupte purtate împotriva perșilor. De asemenea, arhitectura armeană (căreia i se atribuie un rol esențial în crearea și folosirea ***cupolei***) a influențat-o în mod major nu doar pe cea romano-bizantină, ci chiar și pe cea otomană, pînă în perioadele ei cele mai tîrzii. Dar Bizanțul a fost îndatorat poporului armean nu numai prin influențele culturale și artistice decisive pe care le-a primit de la acesta, ci și printr-o serie de personalități remarcabile care a luat parte și chiar a condus pentru un timp destinele imperiului bizantin. E vorba de viteazul general armean ***Narses*** și de împărații de origine armeană ***Leon V*** (813-820) și ***Ioan I Tzimiskes*** (969-976).

Marele istoric englez, lordul Steven Runciman afirma că nici o altă rasă nu a mai obținut, în situația de emigrant în care a fost pus acest popor secole la rînd, o influență în lume atît de mare ca aceea a amenilor. În special invazia otomană a obligat civilizația armeană la un adevărat exil. E vorba, într-adevăr, de ***exilul unei întregi civilizații***, pentru că armenii au dus cu ei tot ce s-a putut transporta din arta și cultura lor. Așa s-a putut păstra pînă în zilele noastre celebra colecție de manuscrise (peste 10.000!) din ***biblioteca Madenataran***, fondată în secolul al V-lea, colecția de manuscrise din mănăstirea călugărilor armeni din ***insula San Lazaro*** de lîngă Veneția etc. Fondul de manuscrise vechi armene aflate astăzi în întreaga lume este evaluat de specialiști la cca 25.000 de exemplare.

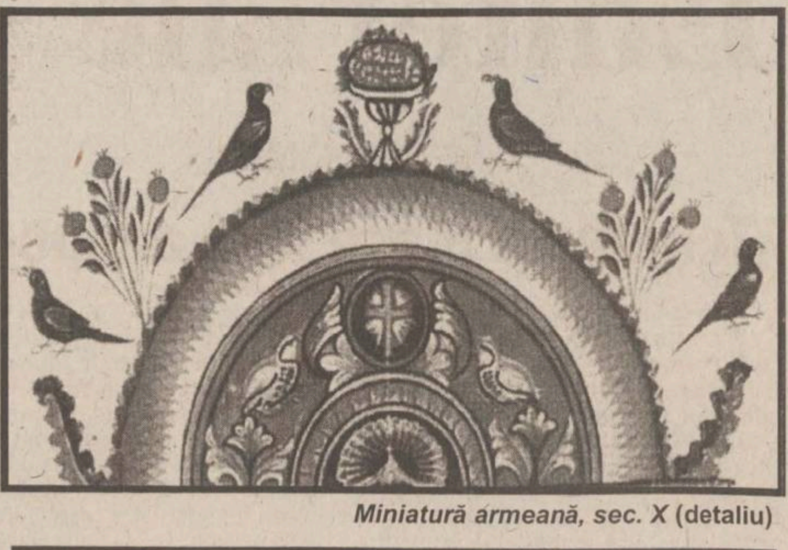

Miniatură armeană, sec. X (detaliu)

Creștinismul armean este de tendință ***monofizită***, Biserica Armeană făcînd parte din grupul bisericilor care, mai mult din rațiuni politice, pentru a-și accentua autonomia față de Bizant, nu au recunoscut Sinodul de la Calcedon (451) și dogma hristologică ortodoxă. (Monofizismul afirmă că în Mîntuitorul Hristos a fost numai o singură fire, dumnezeiască, în timp ce învățătura ortodoxă, confirmată definitiv la Calcedon, este aceea că Mîntuitorul a fost în egală măsură și Dumnezeu și om.) Biserica Armeană este condusă de un ***patriarh-catolicos***. În zilele noastre, Biserica Armeană (denumită “Ortodoxă Orientală”) păstrează legături foarte strînse cu Bisericile Ortodoxe, conflictul doctrinar care le-a separat fiind pe cale de a se stinge. ■

ÎNTÎLNIREA CU DUMNEZEU

Icoana veche

Un poem inedit de
Pan M. Vizirescu

Era o icoană-nvechită de-ale vremii
ninsori,
Cu arătări din cerescul Cuvînt.
O adusese un călugăr de la Muntele Sfînt,
Învăluită-n tînguiri de cocori.

Icoană mare și grea. Lăsată de sus,
Cu judecata înfricoșatei Veniri, -
Cu toate cele nevăzute-ntocmiri, -
Și de-asupra, în jilțul de aur, Iisus.

Nu mai era desculț, hulit și scuipat
Sub ale Maicii Sale jalnice plîngeri,
Ci-nconjurat de sfinți și de îngeri,
Cu adevărat al veciei de veci Împărat.

Jos, morții-nviau din urzeala
Nopții. Se-ntrupau iarăși în oseminte
Și rînd pe rînd ieșau din morminte
La cîntarul dreptății să dea socoteala.

Îngerii trăgeau cumpăna spre mîntuirea
Unui biet suflet rebegit de friguri
și spaime,
Iar diavolii s-aruncau să-l defaime,
Cerîndu-l că-i e trecută la cap pătimirea.

Aduceau catastife cu pîri fel de fel.
Trăgeau să-și ia prada cu furci
și cu mături;
Schelălăiau și se frîngeau pe de lături,
Dar cîntarul ținea cu acel nevinovat
sufletel.

Într-o parte, raiul grădinilor minunate
Și cei ce l-au căutat în credință.
Sfîntul Petru c-o cheie cît vîsla de viță
Le deschidea poarta ca de cetate.

Parcă simțeai miresme și mîngîieri
În adieri de unde răcoritoare.
Sorbeai numai dintr-ale fericirii izvoare,
Ne mai știind nimic dintr-ale
vieții dureri.

În partea cealaltă, s-arăta iadul
Cît o miază-noapte de flacări și fum.
Talpa iadului c-un ochi în leșie de scrum,
Își urmărea pretutindeni răsadul.

Aripa satanii încingea munții de foc,
În care unii pe alții se trăgeau încleștați,
Iar diavolii cu frigări și-n ospăț fără saț,
I-mpingeau la scrîșnirea mai grea
din mijloc.

Niște ferestre de-a lung și de-a latul
Arătau, prin tremurăturile genei,
Cum sînt munciți în adîncul Gheenei
Cei ce-au lucrat în partidă cu necuratul.

Munca ucigașilor, a celor spurcați
Fermecători, înșelători și tîlhari...
O, și a celor năimiți preacurvari
Miglișiți în pierzări de-al ispitelor laț.

Toți păcătoșii căzniți de păcate
Ardeau în cuptoare nestinse, de vii,
Și-i răscoleau în vîlvori ducă-se pe pustii,
Strîmbîndu-se cu niște limbi înfricoșate.

Cu ochi de copil ca stropii de rouă,
Simțeam că m-ating dogori din icoană,
Dar mă-nvălea parcă și-o prea dulce
zvoană
De răcoreli pentru făptura mea nouă.

Nu știam încotro o s-apuc...
Mai tîrziu icoana mi-a furat-o uitarea.
Neștirea mi-a deschis în lume cărarea
Și du-te, băiete, huituc și năuc!

Prin rîpe oloage strivit în strînsori,
Suflete, întristarea amar te-nnegri...
O fi *Vai* și iar *vai!*, cum te zbați a trăi,
Dar mai cumplit *vaiul* după ce mori.

Preotul Cicerone Iordăchescu, așa cum l-am cunoscut

Valeria BAUȘIC

- “Înalt Prea Sfinte”, uite, ți-am adus un elev și o elevă. Doamna doctor Baușic și fiul vor să învețe limba engleză!

Aceasta a fost prima mea întîlnire cu Preotul profesor Cicerone Iordăchescu. Stăteam la Copou, vecini cu casele dumnealor, pe aleea Ghica Vodă nr. 25, unde aveau o vilă în întregime acoperită de trandafiri. Noi aveam mutație din departatul Tătărași - la Copou, la boierime.

Fiul părintelui, dl doctor Alin Iordăchescu, o foarte simpatică figură a lumii medicale, ne-a prezentat tatălui său pentru lecția de engleză. Toți doctorii din Copou luau lecții de la părintele. Eu făceam parte din generația care nu învățase limba engleză nici în liceu și nici la Facultatea de Medicină, de aceea mă descurcam foarte greu la profesorul Vancea, la Clinica de ochi, unde eram numită ***secundar.***

- Vai, Prea Cucernice, nu știu ce aș face să pot ajunge să citesc măcar o revistă medicală și să traduc, pentru că mă fac de rîs față de doctorii mai tineri.

- Duduie, eu îmi iau obligația să te învăț limba engleză în șase luni; 800 de cuvinte, atît trebuie să știi mata!

Și, cu umorul său neîntrecut, adăugă:

- Dacă de acum și pînă la Paști nu reușesc să te învăț să traduci un text medical, atunci îți dau banii înapoi.

Această frază plină de haz m-a făcut să-l iubesc pentru totdeauna pe marele învățat. De altfel nici nu știam prea bine cu cine aveam de-a face.

Figură luminoasă, plină de spirit și umor, preotul profesor dr Cicerone Iordăchescu ocupa un loc de frunte în protipendada învățaților din Iașul interbelic. Încetul cu încetul am început să-mi dau seama ce învățat de frunte aveam ca vecin: știa 5-6 limbi moderne, pe care le vorbea curent, profesor de teologie la Seminarul Veniamin Costache din Iași, om politic, fusese unul dintre reprezentanții României la semnarea Tratatului de pace de la Versailles, preot profesor paroh la Baden-Baden al Bisericii Ortodoxe Române, capelanul Bisericii Române din Paris, capelanul Bisericii Române din Londra. Mic de stat, cum spun hrisoavele, dar mare în fapte, îmbrăcat în haine preoțești, stătea în balconul casei și citea. Foarte amator de musafiri, părăsea imediat cititul și apărea în fața noastră, dornic de conversație.

Pe atunci, Biserica Ortodoxă Română din Paris avea enoriași din înalta protipendadă a Parisului, din rîndurile prinților Sturdza, Moruzzi, al oamenilor de știință, profesorul Hortolomei, profesorul Horia Hulubei, pe cînd erau încă studenți.

Întotdeauna părintele Iordăchescu presăra conversația, adică monologul dumnealui, cu tot felul de întîmplări hazlii petrecute la Paris. De exemplu, profesorul Horia Hulubei, marele nostru fizician, fiind student la Paris, nu prea avea bani și nici o locuință stabilă. Atunci, ca să-l ajute, părintele Iordăchescu i-a oferit camera clopotelor (clopotnița) de la Biserica ortodoxă română din Paris. Camera era spațioasă, clopotele erau trase din cînd în cînd și se putea foarte bine învăța. Dar strălucitul student Horia Hulubei nu putea să sufere dangătul clopotelor și atunci a oprit clopotele. Clopotarul bisericii “monsieur Jean” a raportat prea cucernicului părinte:

- Ce facem cu profesorul?

- Păi, îl invităm la cafea în camera de lumînări și în acest timp tu te duci și tragi clopotele.

Întîmplări, întîmplări de demult. Povestea Bisericii din Baden-Baden e tristă și impresionantă. Fiul unui prinț Sturdza învăța în Germania liceul. Era studios și retras. Cînd să termine liceul, colegii lui, întreaga clasă, au organizat o mare petrecere prin contribuția bănească a fiecăruia - Balul Absolvenților. Dar prințul-tată n-a voit să-i dea bani fiului pentru această petrecere de după bacalaureat, și atunci acesta s-a sinucis! Această poveste stă la baza ridicării Bisericii române din Baden-Baden. Tatăl a rămas îndurerat, însă enoriașii români ortodocși s-au strîns în jurul bisericii de la Baden-Baden, care există pînă în ziua de azi.

În legătură cu Seminarul Veniamin Costache din Iași ne-a povestit părintele Iordăchescu multe întîmplări. Marele profesor Dobrovici, profesor de ginecologie la Facultatea de Medicină din Iași și asistent al Facultății de Medicină din Londra, fusese pedagog la acest seminar; profesorul Adomnicăi, profesorul Hăulică și mulți alți viitori medici fuseseră elevii părintelui la seminar. Părintele era mîndru de ei și, în legătură cu viața de seminar, ne povestea următoarea anecdotă: elevii de la seminar erau interni, chiar dacă erau din Iași. Dimineața, la ceai, se citea un capitol din Evanghelie. Se întîmpla adesea ca mamele din Iași să se afle pe culoarele sufrageriei. La un moment dat, lectura evanghelică fiind în legătură cu Maria Magdalena, care venise la mormînt, pedagogul citi cu voce tare și cu toată seriozitatea întrebarea din Evanghelie:

- “Pe cine cauți, femeie?”

Și răspunsul veni numaidecît, timid, dar îndeajuns de limpede:

- Pe Stoica dintr-a-ntîia.

Dar cea mai captivantă povestirea a fost aceea a prezenței părintelui la semnarea Tratatului de Pace de la Versailles. În mintea mea, semnarea acestui tratat luase proporții formidabile. Desigur că eram și foarte tînără și niciodată nu mai întîlnisem pe cineva care să fi luat parte la această extraordinară și istorică întîlnire. Preotul profesor dr Cicerone Iordăchescu era delegat la semnarea Tratatului de la Versailles în calitate de reprezentant al Bisericii Ortodoxe Române. Erau acolo miniștri, conducători de state, oameni politici, generali etc. Vă puteți imagina și dimensiunile politice ale acelui act care urma să se discute. Eu amuțisem, totuși găseam puterea să mai pun și întrebări:

- Erau și alte culte, sfinția-ta?

- Desigur, duduie. Biserica Catolică era cea mai bine reprezentată.

- Și noi, și noi?, întrebai eu plină de frică și de îngrijorare.

- Păi, noi, împreună cu Iugoslavia, cu Bulgaria și Grecia, am constituit blocul ortodox din Balcani.

Cînd vorbea, părintele se ridica în picioare. Era măreț cînd dădea exemple și cînd cita din discursul lui Brătianu, marele apărător al României; era transfigurat.

La înmormîntarea părintelui nu a încăput lumea în biserică și pe aleile din jurul bisercii. Zeci și zeci de preoți au ținut să-și ia rămas bun. Figura luminoasă a părintelui Iordăchescu este vie încă în conștiința oamenilor care l-au cunoscut. ■

Preotul Cicerone IORDĂCHESCU

S-a născut la 22 ianuarie 1882, în comuna Miclăușeni, județul Iași, în familie de preot, și a murit la 29 aprilie 1966 la Iași; absolvent al Facultății de Teologie din București în 1908, licențiat în Filosofie în 1915; între 1900-1913 urmează studii de teologie și filosofie la Strasbourg și Freiburg, fiind în paralel capelan al bisericii ortodoxe române din Baden-Baden; preot la Biserica Bărboi din Iași, pînă în 1921; profesor de limba engleză la Liceul Național, consilier cultural al Arhiepiscopiei Iașilor, profesor de Istoria Bisericii și Patrologie la Facultatea de Teologie din Chișinău, apoi la Facultatea de Teologie din Cernăuți etc.
Este considerat unul dintre cei mai importanți teologi români din toate timpurile. A fost obligat să se pensioneze în 1947, fiind urmărit și anchetat de securitate. A fost fratele marelui teolog și preot Valeriu Iordăchescu.

PRIMIM LA MONITORUL RELIGIOS

Glas de la românii uitați

Criștea SANDU-TIMOC

Este o rușine dar și o tragedie să nu ne cunoaștem, mai întîi pe noi înșine și apoi tot pe noi, ca neam românesc, peste tot unde el își are înfipte rădăcinile.

În urmă cu trei-patru ani am scris în grabă o cărticică pentru informarea opiniei publice, cu prilejul celei de-a III-a ediții a simpozionului internațional despre ***“Identitatea culturală a tuturor românilor”,*** organizat de Asociația “Astra Română” pentru Banat - Porțile de Fier și românii de pretutindeni, la Universitatea din Timișoara (octombrie 1994). Cărțile au fost difuzate în mod gratuit, cu toată penuria financiară a instituției. Au circulat cel mai mult în lumea distinșilor noștri parlamentari, aleșii poporului român.

Ne-am așteptat să observăm o implicare a acestora “pro causa”, încît Comunitatea Europeană, O.N.U. etc. și nu în ultimul rînd națiunea română, să fie la curent cu tragedia minorităților românești din afară. Spre dezamăgirea celor oropsiți, uitați, tăinuiți și desființați din statistici, cu asentimentul “clasei muncitoare” de la București, mandatari ai Kremlinului... Aproape jumătate de veac cuvintele “Român” și “Vlah” au fost puse la zidul infamiei, considerate nume indezirabile, ce trebuiau strivite pe terenul Bucovinei, Basarabiei, pînă în Timoc și Macedonia (din sudul Dunării).

Dar chiar și astăzi, mai bine de 9 milioane de români (13 milioane, după alte statistici!) aflați în zonele limitrofe ale țării - pentru că România se învecinează și cu Românii - sînt umiliți, tratați ca o paria și, mai grav, li se contestă identitatea de români sau “vlahi”, spre a justifica isprăvile ce amplifică fabricările de istorii, discriminarea de la drepturile omului și ale minorităților. Sîntem singurii din Europa și Peninsula Balcanică, care facem excepție de la normele de drept internațional și care nu am rezolvat pe căi politice (diplomatice) statutul juridic și cultural al fraților noștri.

Întreaga presă românească, televiziunea sînt atrase intenționat în dezbateri sterile, controversate, în jurul unor drepturi ale minorităților pretins încălcate de Guvernul român, dar s-a pierdut cu desăvîrșire interesul față de românii de peste hotare. Nu-i vorba doar de Basarabia și Bucovina, ci și de românii din Timoc (Serbia de răsărit, cca 1-2 milioane), din Timocul bulgăresc, zona Vidinului și valea Dunării (cca 300-700.000), ca și de aromânii din Pind (Grecia, cca 600.000), Albania (cca 500.000), Macedonia (cca 300.000) și Bulgaria (cca 50.000). Toți acești români și aromâni din cele patru Macedonii sînt excluși de la drepturi și li se contestă cu dezinvoltură identitatea - un drept natural deasupra tuturor drepturilor.

Nu cerem privilegii, cerem egalitate. Nu s-a mai pomenit ca o minoritate să fie acuzată că vrea secesiune, că vrea alipire la țara-mamă, atunci cînd cere niște drepturi elementare la școală, biserică, mass-media. Instituțiile din Serbia, Grecia, Bulgaria, Macedonia, falsifică în mod deliberat istoria confraților noștri, recensămintele - în care românii apar aproape ca inexistenți; de asemenea, continuă să nu se facă o distincție netă între cetățenie și origine etnică, de neam, încît toți cetățenii apar ca sîrbi în Serbia, bulgari în Bulgaria etc.

Asemenea confuzii sînt alimentate în mod deliberat de stat.

Dacă toate popoarele balcanice, slave și neslave, fac tot ce pot ca să promoveze limba, cultura și civilizația confraților lor, cum de nu avem și noi, românii același drept? Avem o responsabilitate față de țară, dar și față de românii de pretutindeni. Să meargă parlamentarii noștri, guvernanții, președintele, în Timoc la Zaicear, la Vidin, la Tirana, la Atena, să discute cu românii de acolo nu 5 minute, ci zile, rezolvîndu-le situația juridică, așa cum procedează cu ai lor ungurii, sîrbii, rușii etc.

Din miliardele votate în parlament, cît s-a cheltuit pentru acești români nenorociți din Macedonia, Kosovo-Metohia, Croația, Slovenia - unde cei cca 500 de vorbitori istro-români sînt pe cale de dispariție, ca și cei 5.000 de meglenoromâni din Grecia? Ei n-au hîrtie pentru publicații, n-au cărți, n-au abecedare românești, n-au propriile lor cărți de istorie, n-au biserici, n-au preoți, n-au decît sufletul din ei. S-a ajuns ca cei 40.000 de români din Banatul sîrbesc să fie sprijiniți mediatic mai mult de televiziunea din Budapesta, decît de televiziunea română. Este o rușine!

La un simpozion, un confrate din Serbia îmi spunea că în timp ce la ei pînă și un portar știe unde trăiesc sîrbii pe glob, în România a dat de profesori, generali, chiar de miniștri care se mirau că există atîția români în dreapta Dunării, în Timoc și în valea Dunării. În timp ce frații noștri au nevoie de ajutor, liderii noștri politici nici nu știu prea bine pe unde sînt așezați, făcînd declarații dintre cele mai confuze.

N-avem un sistem de lucru coerent în materie, se învîrt instituții guvernamentale și neguvernamentale în jurul acestei probleme, cele mai multe cu handicapul amatorului. Și încă nu avem un departament al românilor de peste hotare.

Ca să nu ne facem pînă la capăt de rîsul lumii, ca acele neamuri nevolnice care nu-s în stare să-și poarte de grijă, este nevoie să ne solidarizăm cît mai grabnic pentru a-i ajuta pe românii de peste hotare expuși discriminărilor. ■

Asociația “Astra Română pentru Banat, Porțile de Fier și Românii de pretutindeni”:
Timișoara, Piața Victoriei nr. 3,
Camera 11, telefon 56/190774.

PATERICUL POPORULUI

De cînd sînt preoții pe lume

A fost odată un om sărac; el altă vorbă nu știa să spuie decît: “Doamne, mila ta!”. Cine îl întreba ceva, el zicea: “Doamne, mila ta!”, și oamenii rîdeau toți de el. Odată, vrînd mai mulți oameni să treacă o apă și viind apa mare, stăteau toți lîngă mal și se uitau speriați, vorbind între dînșii despre valurile ce veneau. “Doamne, mila ta!”, zice și omul acela și se aruncă în apă, plutind fără nici o greutate pînă la celălalt mal. “Hai dar să trecem și noi”, și-au zis unii și s-au aruncat rîzînd în apă, dar s-au înecat.

Omul acela însă a mers pînă la un sat, unde se aprinsese o casă și ardea. “Doamne, mila ta!”, a zis el și vîntul îndată a încetat și casa s-a stins. Mergînd mai departe, a trecut pe lîngă un om ce săpa o fîntînă; malurile s-au năruit de sus și erau să-l îngroape. “Doamne, mila ta!”, a zis el iarăși și lutul îndată a trecut pe alături, iar omul a rămas deasupra. Oamenii acuma se luaseră după dînsul și umblau din sat în sat. La o văduvă, a mîncat vaca ceva și se înecase și femeia plîngea. Omul zise cît pricepu și el: “Doamne, mila ta!” Vaca a tusit și a scos afară bucata înghițită. A mers la o biserică, biserica se aprinsese de la niște ștergare puse în jurul icoanelor și care luaseră foc de la o lumînare. Fumul ieșea gros pe fereastră, oamenii se speriaseră. “Doamne, mila ta!”, a zis omul și focul s-a stins de nu s-a știut ce s-a făcut cu el. Atunci preotul a ieșit și i-a zis: “Dacă ești tu un sfînt, spune-ne, ca să cădem în genunchi și să ne rugăm înaintea ta”. “Eu nu sînt sfînt - a zis omul -, dar ție să ți se închine toți și să fii mai mare peste tot satul”. Și de atunci toți se închină înaintea preotului și preotul e cel mai mare în satul lui. Pînă atunci, preoții erau ca și ceilalți oameni. Și acel om e un sfînt sub a cărui mînă stau vîntul și apele.

(Elena Niculiță-Voronceva, *Datinele și credințele poporului român,* Polirom 1998)

Pagină coordonată de
F.M. FLORESCU și Constantin STURZU

WEEKEND CU OCHII ÎN TELEVIZOR

SÎMBĂTĂ

Focul ucigaș

PRO TV, 9.15: (acțiune, SUA, 1991)

Regia: Ron Howard. Cu: Kurt Russell, Robert de Niro, Jennifer Jason Leight

Numai *"Terminator 2"* a reușit să smulgă acestui film premiile Oscar pentru care fusese nominalizați ***Kurt Russell, Robert De Niro, Jennifer Leigh*** și ***William Baldwin*** prinși într-un dans al morții într-un cerc de foc, pompieri și polițiști încercînd să prindă un piroman care și-a pus în cap să incendieze un întreg oraș. Filmul se inspiră dintr-o lege nescrisă a pompierilor: primul obiectiv - "salvarea victimelor, stingerea incendiului"; al doilea obiectiv - "să rămînă ei înșiși în viață". Nu ratați acest film despre dragostea de semeni, datorie, onoare și bărbăție.

Anna celor o mie de zile

ACASĂ, 22.30: (dramă istorică, Anglia, 1969)

Regia: Charles Jarott. Cu: Richard Burton , Genevieve Bujold, Irene Papas

Film distins cu Oscarul pentru cele mai bune costume și nominalizat la încă nouă categorii importante; de asemenea, filmul a fost premiat cu patru Globuri de Aur, unul atribuit actriței Genevieve Bujold pentru interpretarea sa extraordinară. Scenariul este adaptarea piesei lui Maxwell Anderson, un love story din 1500, petrecut la însîngerata Curte a Angliei între chiar regele, obsedat de a avea un moștenitor de sex masculin, și o frumoasă nobilă. După ce Regele Henric al VII-lea reușește să scape de prima soție, Catherine de Aragon (care-i dăruise o fiică, viitoarea Regină Mary I), cu prețul sciziunii dintre Coroana britanică și Biserica de la Roma, o ia în căsătorie pe Anne Boleyn, pe care o dorește de ani de zile. Dar, în timp ce dragostea ei crește, în schimb a lui se răcește, mai ales că Anne i-a născut și ea tot o fată (viitoarea Regină Elizabeth I) și nu fiul mult-dorit. Mîna dreaptă a regelui, Thomas Cromwell, înscenează reginei o condamnare acuzînd-o de adulter și Anne sfîrșește prin a fi decapitată.

Obsesii fatale

PRO TV, 21.00: (thriller, SUA, 1993)

Regia: Harold Becker. Cu: Alec Baldwin, Nicole Kidman, Bill Pullman

Regizorul filmului nu este altul decît celebrul ***Harold Becker***, cunoscut cinefililor și datorită splendidelor creații cinematografice ***"Sea of Love"*** și ***"The Onion Field"***. Itele intrigii se încurcă în momentul în care Ked (nimeni altul decît actorul ***Alec Baldwin***) închiriază o cameră în casa unui vechi coleg de școală pe nume Andy (***Bill Pullman***). Aici o întîlnește pe soția lui Andy, neștiind că își va găsi sfîrșitul în "brațele ei"!

DUMINICĂ

Întoarcerea soldatului

PRO TV, 20.00: (dramă, Marea Britanie, 1982)

Regia: Alan Bridges. Cu: Alan Bates (foto), Julie Christie, Glenda Jackson, Ann Margret

Căpitanul Chris Baldry (***Alan Bates***), suferind de amnezie după ce și-a pierdut cunoștința în urma unei explozii, este lăsat la vatră. El nu-și amintește absolut nimic din trecutul său, nici măcar de soția sa Kitty (***Julie Christie***). Profitînd de acest lucru, Jenny, o fată bătrînă care-l plăcea pe căpitan, vrea să-l cucerească, dar între cele două femei care îl dispută apare o a treia, fostă iubire din tinerețe, Margaret Gray (***Glenda Jackson***). ***"Întoarcerea soldatului"*** este ecranizarea romanului omonim al Rebbecăi West.

Rătăcire

ACASĂ, 0.00: (dramă, SUA, 1980)

Regia: Adrian Lyne. Cu: Jodie Foster, Scott Baio, Sally Kellerman, Randy Quaid

Perioada de criză traversată de patru adolescente de 16 ani din San Fernando Valley, California, care încearcă să depășească problemele vîrstei. Jeanie este lidera grupului, cu vocație de "mamă a răniților", deși nu-i place să recunoască.

Poate din cauza propriei mame, studentă la 40 de ani, psihopată și preocupată doar de viața ei sexuală, în timp ce tatăl ei, managerul unei formații de rock, este foarte ocupat. La vîrsta ei, Annie este deja prostituată și se droghează, fiind căutată de tatăl ei, polițist, pentru că a fugit de acasă și ar trebuie internată într-un spital de boli mintale.

Madge are cel puțin patru motive de a se simți groaznic, pentru că e grasă și pentru că părinții n-o scapă o clipă din ochi, așa încît, din spirit de frondă, întreține relații cu un bărbat mult mai vîrstnic, Jay. Deidre este o mincinoasă și flirtează fără jenă cu oricine, s-ar zice o amorală incurabilă. Ca să se distreze, fetele închiriază casa lui Jay și dau o mare petrecere, dar care se termină în mod jalnic.

Terapia prin muzică: rezultate miraculoase fără injecții și pilule

La începutul tuturor începuturilor, zeii au fost cei care au vorbit oamenilor. Mai tîrziu, cînd nevoia de Dumnezeu a devenit mai puternică, oamenii au fost cei care au căutat să se adreseze Divinității. Și, cum altfel o puteau face, dacă nu prin intermediul Muzicii?

Toată mitologia lumii este străbătută de convingerea că muzica este de origine divină și că, prin urmare, ea are puteri miraculoase. De milenii, oamenii au încercat a-și vindeca suferințele cu ajutorul muzicii. În zilele noastre, legătura dintre muzică și medicină face obiectul unor cercetări științifice, cercetări care confirmă influența benefică a muzicii - în special, a muzicii clasice - asupra fizicului și psihicului uman. Efectele biopsihologice ale muzicii depind, în mare măsură, de genul muzical, de tonalitatea, ritmul și instrumentele folosite și, nu în ultimul rînd, de gradul de receptivitate față de muzică al persoanei care este supusă unui astfel de tratament. Astfel, dacă persoana bolnavă nu are o cultură muzicală și nu răspunde la tratament, nu înseamnă că s-a atribuit, în mod eronat, un rol curativ muzicii.

Filosoful și matematicianul grec Pitagora (cca 560 - cca 500 î. Hr.), care era și un renumit medic și muzician, era convins că muzica are un rol deosebit de important în menținerea stării de sănătate, iar Platon (427 - 347 î. Hr.) admira foarte mult talentul și priceperea vindecătorilor traci, slujitori ai lui Zamolxis, care vindecau suferințele fizice și psihice ale bolnavilor lor, prin muzică.

Terapia cu ajutorul muzicii a cunoscut o utilizare largă și în evul mediu. În secolul al XVII-lea, "iatromuzica" - meloterapia de astăzi - era considerată o subramură a medicinei. Prietenul familiei Mozart, dr. F. A. Mesmer, cel care a elaborat teoria "magnetismului animal", efectua ședințe de terapie pe fond muzical. Putem afirma că muzica a adus mari beneficii omenirii, din cele mai vechi timpuri.

Fiecare boală cu melodia ei

Astăzi este cunoscut faptul că muzica clasică stimulează încrederea în viață și sentimentul demnității, în timp ce, de exemplu, muzica romantică favorizează reveria. Sunetele melodioase sînt relaxante și ajută organismul să se debaraseze de încordare. Se știe că sunetele grave (joase) relaxează organismul, pe cînd cele acute (înalte) activează psihicul. Medicul francez R. Lacroix a obținut rezultate remarcabile în tratamentul stărilor tensionale, oferind spre ascultare celor aflați în tratament, Nocturna a V-a de Frederic Chopin. Același medic corecta deficiențele de atenție ale pacienților săi cu ajutorul muzicii lui Johann Sebastian Bach, în special, "fugile" acestuia.

Și americanii au observat efectele vindecătoare ale muzicii: medicul R. H. Schuffer consideră că poemul simfonic "Vltava" al compozitorului ceh Bedrich Smetana combate stările de surmenaj, iar partea finală a Simfoniei a IX-a de Ludwig van Beethoven tratează stările de melancolie. Una din primele experiențe științifice care și-a propus să verifice eficiența melotarapiei a avut loc în anul 1878, pe un lot de 1400 de paciente de la Randals Island Asylum, New York City. Cu această ocazie a fost folosită muzica de pian. S-a observat că muzica, bine aleasă și folosită într-un grup de pacienți, este deosebit de eficientă, reușind să scoată bolnavul psihic din izolarea în care s-a refugiat, trezindu-i conștiința valorii și utilității în grupul din care simte că face parte. S-a observat, de asemenea, că nevrozele depresive, tensiunea arterială și încă multe alte boli pot fi "învinse" prin proprietățile terapeutice ale muzicii.

Nu este, deci, de mirare faptul că, în toată lumea, medicii foarte talentați au și înclinații artistice. Trebuie, totuși, să avem în vedere că orice exagerare este dăunătoare. Dacă depășește anumite praguri auditive sau anumite limite cantitative, muzica (nu vorbim de "submuzica" ce ne agasează auzul și bunul gust prin mijloacele de transport în comun sau în alte locuri publice) poate deveni zgomot, iar zgomotul determină stări tensionale, avînd drept rezultat, chiar boala.

TIMP LIBER

MANIFESTĂRI

Manifestări cultural-artistice la Cercul Militar Județean

■ Sîmbătă, de la orele 8,00-20,00 - Clubul cadrelor militare și al familiilor acestora.

■ Duminică, 12 iulie, orele 8,00-20,00 - Clubul cadrelor militare și al familiilor acestora; orele10,00-11,30 - Concert de fanfară.

Îmbrăcăminte și încălțăminte "second-hand"

S.C. CARMINE-LINE SRL organizează în perioada 9-14 iulie, între orele 8,00-18,00, la Casa Sindicatelor, o expoziție cu vînzare îmbrăcăminte și încălțăminte "second hand".

Cursuri de vară la Universitatea "Al. I. Cuza"

Universitatea "Al.I. Cuza" Iași organizează cursuri de vară cu tema *"România - limbă, cultură și civilizație"*, pînă pe data de 26 iulie. Informații la Laboratorul lingvistic, telefon 144760/int.197, etaj III.

Bilete de tratament pentru veterani

Asociația Națională a Veteranilor de Război - Filiala "Ștefan cel Mare și Sfînt", județul Iași, face cunoscut tuturor veteranilor și văduvelor de război că au sosit biletele pentru tratament, pe trimestrul trei. Cei care doresc bilete de tratament se pot prezenta la filiala de care aparțin, cel mai tîrziu pînă pe 10 august 1989, cu următoarele documente: recomandare de la medic pentru 3-4 stațiuni, copie de pe legitimația de veteran (văduvă), cupon de pensie și cupon pentru indemnizația de veteran (văduvă) de război. Programul de lucru la Filiala "Ștefan cel Mare și Sfînt" este de luni pînă vineri, numai între orele 10.00-12.30.

TEZE DE DOCTORAT

Universitatea "Al. I. Cuza"

■ Vineri, 17 iulie, ora 11,00, în amfiteatrul B6, domnul ***Voicu Victor*** va susține în ședință publică teza de doctorat: ***"Mărginimea Sibiului - studiu de geografie rurală"***, în vederea obținerii titlului științific de doctor în geografie. Președintele comisie: ***prof. dr. Gheorghe Popa.***

■ Vineri, 17 iulie, ora 11,00, în amfiteatrul CH-1, domnul ***Asaftei Iulian Vasile*** va susține în ședință publică teza de doctorat: ***"Zeoliți sintetici înalt silicioși substituiți izomorf-catalizatori pentru aromatizare"***, în vederea obținerii titlului științific de doctor în chimie. Președintele comisiei: ***prof. dr ing. Gheorghe Mihăilă.***

■ Luni, 20 iulie, ora 11,00, în amfiteatrul IV-13, doamna ***Eugenia Ciocan*** va susține în ședință publică teza de doctorat: ***"Aplicarea metodelor termodinamice pentru studiul teoretic al coroziunii aliajelor de zirconiu. Simulări numerice"***, în vederea obținerii titlului științific de doctor în fizică. Președintele comisiei: ***prof. dr Mihai Toma.***

Universitatea Tehnică "Gh. Asachi"

■ Duminică, 12 iulie, ora 12.00, în Aulă, va avea loc susținerea publică a tezei de doctorat ***"Contribuții la studiul procesului de recoltare mecanizată a strugurilor"***, elaborată de ***dl ing. Ioan Băisan***, în vederea obținerii titlului științific de doctor. Președintele comisiei: ***conf. dr Dorel Leon.***

■ Duminică, 12 iulie, ora 10.00, în Aulă, va avea loc susținerea publică a tezei de doctorat ***"Modele și metode de recunoaștere și localizare a obiectelor în sistemele de vedere artificială"***, elaborată de ***dl ing. Ifrim Silviu***, în vederea obținerii titlului științific de doctor. Președintele comisiei: ***prof. dr ing. Teohari Ganciu.***

■ Vineri 24 iulie, ora 10.00, în Aulă va avea loc susținerea publică a tezei de doctorat ***"Contribuții privind studiul mișcărilor rotaționale în vecinătatea unui perete solid și între suprafețe plane, în vederea stabilirii efectului portant și deportant cu aplicații la lagăre axiale"***, elaborată de ***dl ing. Zaharia Dănuț***, în vederea obținerii titlului științific de doctor. Președintele comisiei: ***conf. dr Dorel Leon.***

NOUTĂȚI EDITORIALE

■ ***Pierre Hadot - "Plotin sau simplitatea privirii"*** (Editura POLIROM, Colecția "PLURAL")

"A-l citi pe Plotin înseamnă a-l ucide. A nu-l studia, însă, înseamnă a renunța la el. Ca să ieșim din această situație nu există decît un mijloc, cel ales de Plotin însuși. Gîndirea lui Plotin și-a păstrat, de-a lungul veacurilor, energia, și a continuat să supună mințile puterilor sale. Această energie, această putere, această forță constrîngătoare sînt pentru noi semnul esențial al unei gîndiri adevărate". (Lev Șestov)

■ ***Adrian Neculau - "Noi și Ceilalți - teste psihologice pentru cunoașterea ta și a celuilalt"*** (Editura POLIROM, Colecția "Collegium Practic")

Vă sînt puse la dispoziție mai multe teste psihologice și chestionare, cu ajutorul cărora vă veți putea intensifica și sistematiza cunoștințele dobîndite pe cale empirică despre voi și despre cei din jur. Țineți minte: ***"Cine se cunoaște se domină!".***

DIVERSE

Concurs calculatoare

S.C. "Sisteme Bitronice" SRL, str. George Enescu, nr. 5A (lîngă Golia) anunță organizarea unui concurs "Quake II", în ziua de duminică 12 iulie. Înscrierile se fac pînă sîmbătă. Relații la telefon/fax 113277, ca să dovedești că ești cel mai bun și ca să cîștigi zece ore de joc.

"Rockotecă" la Clubul Boom

Clubul BOOM (restaurant "Iașul") prezintă în fiecare joi, cu începere de pe 9 iulie, la ora 19.00, program de audiție de muzică rock, death, doom, gothic, dark, atmospheric, black. Realizatorii vă garantează că show-ul va fi "pe bune", iar muzica va fi pe gustul tuturor, de la ***"Lake of Tears"*** la ***"Impaled Nazarine"***, de la ***"Helloween"*** și ***"Running Wild"*** pînă la ***"Lacrimosa"*** și ***"Immortal"***.

HOROSCOP

BERBEC

(21 mart. - 20 apr.):

👎 Stimulentele care vi se oferă nu vă ajută nici cît o frecție la un picior de lemn. Acolo încă s-ar putea întîmpla să alungați ori să stîrpiți niste carii.

TAUR

(21 apr. - 20 mai):

👍 Veți descifra semnificația evenimentelor cînd adversarii se vor mai potoli. Pînă atunci reacționați cumpătat și fără a vă lua angajamente speciale în circă.

GEMENI

(21 mai - 21 iun.):

👎 Evitați clenciurile de orice fel, deși se pare că deja ați fost atras(ă) într-o cursă. În cazul acesta, nu vă zbateți prea tare, ca să nu vă legați în noduri.

RAC

(22 iun. - 22 iul.):

👍 Există și posibilitatea să vă retrageți la timp, asa că puteți continua fără grijă. Ieșirea la rampă nu este obligatorie, puteți triumfa și din culise.

LEU

(23 iul. - 22 aug.):

✋ Ținta pe care o urmăriți a început să dispară în ceață iar dvs. alergați cam bezmetic(ă). Opriți-vă o clipă, chiar dacă vă vine greu, și orientați-vă din nou în teren.

FECIOARĂ

(23 aug. - 22sept.):

✋ Nu transformați plăcerea în necesitate, nu numai în ce vă privește pe dvs. Vă pierdeți amicii pe drum, chiar dacă n-au încetat să creadă în aceeași idee.

BALANȚĂ

(23 sept. - 22 oct.):

✋ Bateți pasul pe loc în pricipal datorită faptului că nu vreți să recunoașteți o greșeală evidentă. Din această cauză faceți un lanț de alte greșeli.

SCORPION

(23 oct. - 21 nov.):

👎 Nu scormoniți mai adînc decît trebuie într-o situație care și așa miroase de departe. Oricum, dvs. nu sînteți implicat(ă) în această afacere dubioasă.

SĂGETĂTOR

(22 nov. - 21 dec.):

✋ Puteți fi descoperit(ă) după urmele pe care le-ați lăsat însă nu este nimeni atît de perseverent. Nici nu există interesul ca afacerii să-i fie dat de capăt.

CAPRICORN

(22 dec. - 19 ian.):

👎 Condițiile pe care le puneți sînt rezonabile, iar dacă veți fi refuzat(ă) nu veți avea nici o vină. Meschinăria altora nu face parte din regula jocului.

VĂRSĂTOR

(20 ian. - 18 febr.):

✋ Acuzațiile care vi se aduc sînt justificate doar într-o mică măsură. Înseamnă că există interesul să fiți considerat(ă) țap ispășitor în această afacere.

PEȘTI

(19 febr. - 20 mart.):

👍 Vă puteți trece în cont o sumă frumușică fără să vă consumati prea mult. Esre vorba fie de un pariu, fie de noroc care vă pot îmbogăți peste noapte.

LEGENDA:

👎 - ***vă paște ghinionul;***

✋ - ***prudența e mama înțelepciunii;***

👍 - ***n-aveți nimic de pierdut;***

🤞 - ***șansa vă surîde.***

INTEGRAMA ZILEI

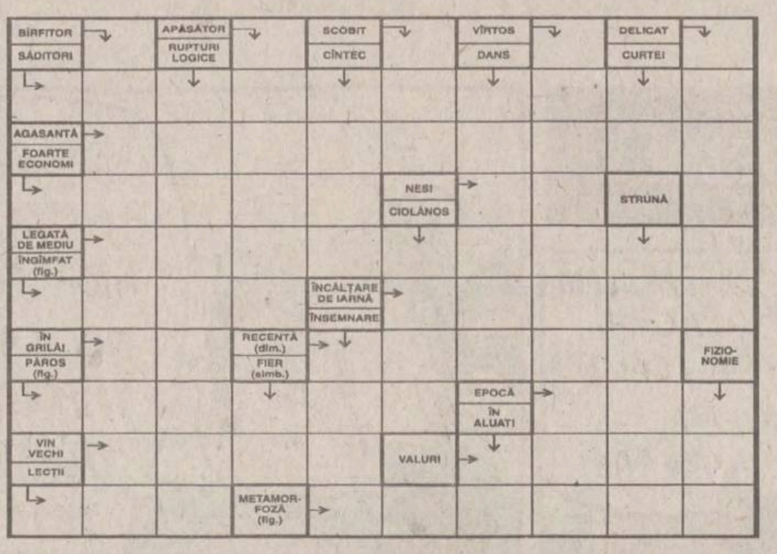

Soluția integramei din numărul precedent: T; A; C; S; V; CRESTOMATIE; ARTILERIST; AMOR; ELEVE; BUIMAC; U; B; NU; NO; IARBA; LAGAR; MIRT; BISERICA; AR; NINA; ARIZI; CANT; CRETIN

Ziarul care stă de vorbă cu oamenii
Monitorul

Redactor șef: TONI HRIȚAC
Redactor șef adjunct: MONA DÎRȚU
Editor coordonator: FLORIN NICULA
Secretar general de redacție: MARIUS CRISTIAN

ȘEFI DEPARTAMENTE:
■ Subredacția București: Costel Stroescu ■ Eveniment național: Claudiu Raus (int. 109) ■ Eveniment international: Adrian Dîrțu (int. 116) ■ Speciale: Ovidiu Scutelnicu (int. 108) ■ Sănătate: Mihaela Cănănău (int. 108) ■ Administrație: Gabriel Gachi (int. 105) ■ Învățămînt: Silviu Labes (int. 108) ■ Economic: Mihaela Minuț (int. 117) ■ Divertisment: Ciprian Iesan (int. 111) ■ Sport: Nicolae Grecu (int. 107) ■ Redactor de serviciu: Maria Dorohoi, Petru Iosipescu, Dana Butnărașu (int. 124) ■ Fotoreporteri: Constantin Plop, Silvian Stănișor ■ Grafică: Lucian Amarii, Daniel Melinte, Marius Ursache ■ Layout: Florin Pavel ■ Secretariat de redacție: Ivona Burduja (int. 116) ■ Producție: Mihai Tudose (int. 128) ■ Difuzare: Mihai Sîrbu ■ Contabilitate: Antoneta Filip (int. 112)

Editor: NORD-EST S.A. Iași, Str. Smîrdan nr. 5, tel. 032/271333, fax 032/270415
Președinte: Alexandru Lăzescu
Vicepreședinte: Cezar Caluschi
Director general: Daniel Condurache
Director editor: Florin Zamfirescu
Director executiv: Gabriel Rusu
Director vînzări publicitate: Răzvan Avram
Director de marketing: Cătălin Iftimie

Redactor șef MONITORUL DE DUMINICĂ: Cristina LECA
Editor MONITORUL INTERNET: Cristian RACU
http://www.monitorul.ro/ ; E-mail: monitorul@monitorul.ro

Cotidianul MONITORUL apare la Iași, Bacău, Botoșani, Brașov, Brăila, Cluj, Galați, Neamț, Roman, Suceava, Vaslui și Vrancea

ADRESA REDACȚIEI: Iași, str. Smîrdan nr. 5 ■ Tel. 271333 (centrala); 271271 (redactor de serviciu) ■ Fax 27.04.15 ■ Publicitate tel./fax 14.47.76

Tipar offset: MULTIPRINT, Iasi str. Sf. Lazăr nr. 49, tel. 032/230060

Abonamentele se pot face la orice Oficiu Poștal din țară. MONITORUL figurează în catalogul Presei interne la poziția 1040. Difuzare: S.C. Nord-Est Distribution S.A.

ȘCOALA DE CONDUCĂTORI AUTO
RATC
Str. Silvestru nr. 5 (lîngă Gara Iași) ☎ 142760
pregătește candidați pentru obținerea
permisului de conducere
categoriile:
B, C, D, Tv, Tb,
la cele mai mici prețuri
Se asigură efectuarea examenului psihologic în regim de urgență în laboratorul propriu, plata serviciilor putîndu-se achita în rate iar elevii și stdenții beneficiază de 10% reducere.
Profesionalism, competență și rapiditate
este deviza noastră.

Nu-ți dă dureri de cap !
KLASSBEER
Bere Păcurari
Gustul natural al berii!
produs ecologic natural, fără adjuvanți, stabilizatori, agenți de corecție

MAZ INTERNATIONAL
cu sediul în Valea Lupului, vis-a-vis de Postul de control
scoate la vînzare
20 loturi de teren
pentru construcția de locuințe
Suprafața fiecărei parcele este de 525 mp (35x15).
Loturile scoase la vînzare se află în spatele Complexului Comercial MAZ INTERNATIONAL, la 500 m de la ieșirea Păcurari.
Plata se poate face în rate sau integral.
Relații la telefoanele 216 109, 094/624414
de luni pînă sîmbătă între orele 8.00 - 18.00.

OFERTĂ DE BUTELII REZERVOR
Regia Autonomă de Transport în Comun Iași, oferă spre vînzare butelii rezervor ∅ 600 mm cu lungimi de 7 m și 11 m capacitate 2,0 mc și 3,1 mc la prețul de 500.000 lei fără TVA.
Material: oțel înalt dublu calmat.
Stoc: 180 bc.
Relații suplimentare la Serv. Tehnic, tel. 141567.

Nou ! Nou ! Nou ! Nou ! Nou ! Nou ! Nou !
DEPOZIT EN-GROS DE ECHIPAMENT ELECTRIC LA PREȚURI CE SFIDEAZĂ CONCURENȚA
● conductori și cabluri
● tablouri electrice și siguranțe automate
● corpuri de iluminat
● prize și întrerupătoare
caută distribuitori
Relații la telefon/fax 033-237177
ELECTRIC MOLDOVA SRL

CONCURS
de gătit în aer liber
PREMII SURPRIZĂ
DUMINICĂ
12 iulie 1998
ora 11:00 am
Parcul Copou
IAȘI
ZANUSSI
samus

Sezonul estival în plină desfășurare, este sezonul cînd fiecare femeie dorește să-și reîmprospăteze garderoba.
Vă invităm
să vizitați magazinele noastre:
Romarta
Fantezia - str. Cuza Vodă
Bolero - str. Gării
Moda - Podul Roș
Galanterie - cartier Oancea
unde veți găsi
țesături din bumbac și mătase
într-un sortiment foarte variat
cu impreimeuri moderne.
Vă așteptăm,
cu convingerea că
veți fi satisfăcuți de oferta noastră.
SC COMTEX SA

CORPO SAN
societate specializată
în servicii medicale mobile
○ oferă consultații medicale (adulți și copii) la domiciliul pacientului, cu deplasare la pacient în regim de maximă urgență .
nou ○ asigură ELECTROCARDIOGRAME la domiciliul bolnavului cu aparatură medicală performantă
○ oferă tratamente de urgență la domiciliul pacientului
○ asigură transportul și internarea pacientului în cazuri de necesitate
○ oferă tratamente injectabile, intravenoase și intramusculare, la domiciliul pacientului
○ asigură eliberarea de rețete în regim compensat, precum și eliberarea altor acte medicale
nou ○ echipajul medical poate fi apelat direct la telefonul mobil 092.376.370
Programări
pentru consultații
și electrocardiograme
NON STOP
la
telefon 113.130
telefon mobil 092.376.370
Sănătatea este bunul nostru cel mai de preț!

COMPLEX HOTELIER UNIREA
În fiecare joi seara,
de la orele 22⁰⁰, la
barul de noapte
"UNIREA":
LADY'S NIGHT
streaptease masculin
numai pentru doamne:
"BAD BOYS"
ACCESUL DOMNILOR PERMIS DUPĂ ORA 1⁰⁰
Rezervări la
tel. 142110, int.1331, 1330

BOMBA

Ziarul color care stă de vorbă cu cititorii MONITORULUI

Fuse și ziua de asalt, cea zi de sînge udă

Bacalaureat '98: un colier de perle cît teancul de bijuterii al Romanovilor

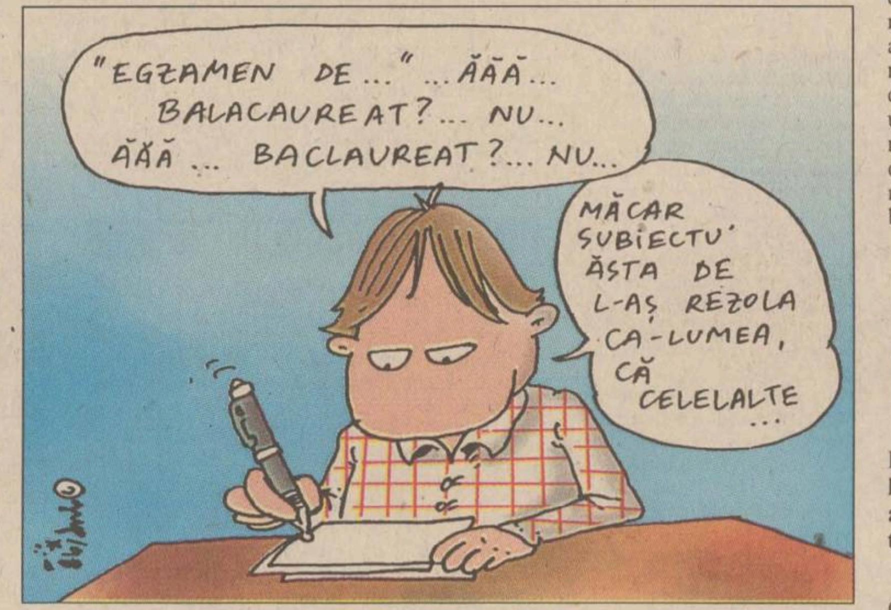
"EGZAMEN DE ..." ... ĂĂĂ...
BALACAUREAT?... NU...
ĂĂĂ ... BACLAUREAT?... NU...
MĂCAR SUBIECTU' ĂSTA DE L-AȘ REZOLA CA-LUMEA, CĂ CELELALTE ...

De obicei, în oricare crîmpei de viață se adună plusurile cu minusurile, se înmulțesc și se împart, dacă e cazul, apoi se trage dungă sub ele și ce iese, iese: dacă iese cu plus, e bine, că înseamnă beneficiu; dacă iese zero înseamnă că riscă să se blocheze calculatorul dacă încercați cumva să împărțiți ceva la respectivul beneficiu. Dacă iese negativ, înseamnă că trebuie să vă ungeți încheieturile mîinilor cu Hemorzon, Lanolină sau altele, ca să nu face vinețele de la cătușe, cînd va veni clipa să vină băieții.

Ei, în cazul de față, nu despre asta-i vorba, ci despre linia trasă la finele liceului de către fiecare absolvent. Linie care n-a fost chiar așa de dreaptă, ci s-a manifestat sinuos, cam ca meandrele rîului Orinoco, concretizîndu-se pentru unii în mumă iar pentru alții în ciumă - respectiv într-o nedorită prezență, după o lună de tocit cartea sub burtă, la cea de-a doua sesiune a examenului de bacalaureat. De ce au dat-o în bară, mai tare ca olandezii (nu le avem cu ortografia respectivilor jucători), elevii noștrii, asta nu se poate descrie decît prin faptele lor, din care pomenim:

* MATEMATICĂ:

1. Cercul este locul geometric unde se întîlnesc toate punctele care se află pe cerc;

2. Pătratul are patru linii ca dreptunghiul, însă egale, conform Teoremei lui Pitagora, care spune despre diferite pătrate, fără a da detalii;

3. Suma pătratelor catetelor e pătratul ipotezei;

4. O sumă de sinusuri implică o sinuzită cronică.

* FIZICĂ:

1. Arhimede făcea baie într-o apă limpede ca cristalul, cînd a zărit o forță care l-a împins în sus cu o valoare egală cu greutatea apei care l-a scos din apă cu săpunul pe el, care s-a și uscat și a rămas și nebărbierit și cu periuța de dinți înfiptă în gură, motiv pentru care a înjurat de mama ei de centrală termică și de asociație de locatari, ba a tras și cîteva "Evrika", de și-au astupat urechile copiii membrilor respectivei asociații. Forța lui Arhimede are valoarea "F egal cu V ori ro apă ori g".

* ROMÂNĂ:

1. Ciobănașul moldovean era transcendental față de ceilalți, care nu știau să cînte doine din fluier, decît ungurești și vrîncenești.

2. Vlaicu Vodă s-a prăbușit cu avionul în Munții Carpați, fiind astfel primul voievod român care a reușit să zboare cu un avion de concepție proprie.

3. Balada Mioriței a fost inspirată de la niște ciobani care au făcut mai multă brînză decît cei ungureni și cei vrînceni, care se ocupau cu viticultura decît cu zerul pentru populație.

* LIMBI STRĂINE:

La subiectul "Translate into English: "Munții noștii aur poartă, noi cerșim din poartă-n poartă" s-a primit, în proporție de 98 la sută, răspunsul "Așa e!". **(Vasile RomBac)**

File din jurnalul elevului Nelu

cu părinți me-i la mare

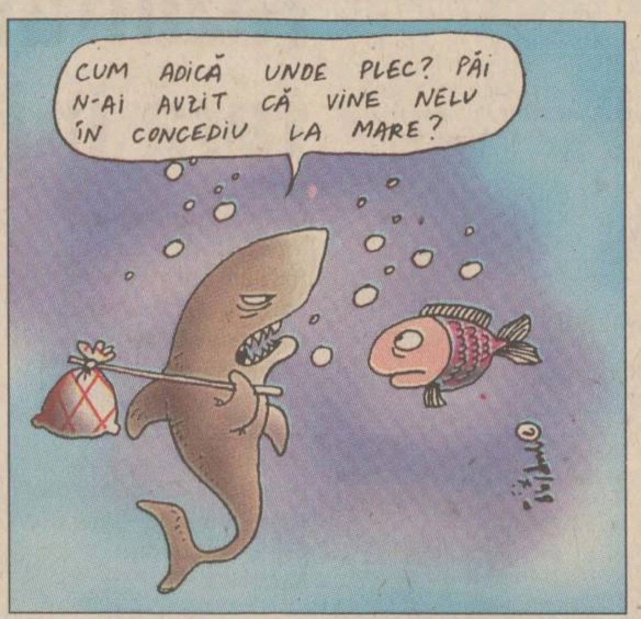
CUM ADICĂ UNDE PLEC? PĂI N-AI AUZIT CĂ VINE NELU ÎN CONCEDIU LA MARE?

alantăeri ma loat părinți miei la Mare că mea zis bă nu te lăsăm acasă că dupaea nu mai avem une să ne mai în Toarcem draculului deaia ai cu noi la mare la Mamaia. Ieu am mai fost la mamaia la tară în episodu trecut, cînd am dat porcu cu scrînciobu dea murit și tataia șa rupt gîtu da' acu părinți mei ma dus la stațiune la mamaiea la mare ca să fac bae. a-m mers cu trenu toată noaptea care mia mea plăcut cam mîncat oă ferte cacasă mama mi le dă numa crude cu coarja pe ele și cu pene și mea mai plăcut cam dat drumu în conpartamentu de tren de cale fierată la șoarecu carel culesesem dîn bae că sa liberat conparamentu șam dormit pe canapelă cacasă dorm numai pe linoleu.

L-a mare ma dus părințiii mei la otel prostăvaru une recepițoneru cîn ma văzut ia zis lu tata că nu e voe cu animale în ăuntru da mama ma băgat pe jam că tot era spart. În năuntru era frumos nu ca acasă că era covor paturi cu cearceafe și bece pe tavan. A doa zii ma dus la nisip ca să mă bronzesc la soare. la plaje a fost frumos că creștea pe jos nisp și pături pe care era tante cu tîturile goale care mam uitat la ele da ele la mine nu./ numa una la care eam aruncat o miduză pe burtă s-a uitat la mine barbatisu ca vrut să mă bață cîn a văzut că eam luat pantofiii saduc în iei apă să fac un castel da cîn a fugit dupe mine ia intrat în picior lemnu de la o frigănică de sa tăvălit pe nisip pînă ce ia intrat ceoburi de scoici în cr. la mare ma băgat mamama și tata în apa mări că mea zis nelulule dute la bae că dacă te mai speli și tu e bine și dacă te neci e earăși bine așa că cum o vrea Dumnezeu. Eu nu mam Înnnecat cam stat cu picioarlele pe capu la un nene dupaia mam ținut de geamandulă și mam jucat cu niști copi la care la unu iam scos tînburucu de la colacu cu rățușcă cămi trebuia mie da copilu na zis nimic numa brglbrlgbrglbrgl care crecă era copil străin că nu vorbea romîneasca ca eu sau ceilanți. LA Mare a-m prin o stelă de mare cu çinci colți și doă meduzi care leam pus la presat la insectal da an-ceput a puți. am mai prins șun cramb cu cîrligi la mîni da lam scăpat în ciloții la unei tante da nu lam mai loat că ma cemat părinți la masă la restaorant care mai scriu șin curînd. jurnalu meu de vacanție continoă. **(Nelu. ilev de șcuaolă pirmală)**

Sefeuri și paranormale

Pillenium - episodul doi

Dosarele "Pix" s-au clasat, dar rămîn multe enigme pe lume și, mai ales, la noi în țară. Din acest motiv și din altele s-a creat un Grup cu un nume pe măsură: cel din titlu.

Din episodul anterior

Grupul se numește Pillenium deoarece membrii săi se întîlnesc în fiecare seară la bufetul "Ficatu' Mare", unde se pillesc sistematic. Eroul principal, Franc Bleg, care a lucrat în miliție, are tot felul de proprietăți și de viziuni. În episodul pilot, el a fost contactat de membrii Grupului, care i-au propus să lucreze pentru ei.

2. Anchetă cu magie neagră, voodoo și practici străvechi cu găini furate

Așezat la o masă din bufetul favorit, Franc Bleg aștepta meciul cu România. De la ultima viziune pe care o avusese nu mai avea televiziune, aparatul fiind aruncat de dînsul pe geam cînd cu penaltyul croaților, dar asociația sa de locatari scăpase, cu această ocazie, de un administrator zbir, care scotea lumea din apartamente la curățat zăpada ori la ars gunoaie și care se nimerise sub geamul familiei Bleg în momentul renunțării la televizor. Cum stătea el așa, chibzuindu-și conținutul portofelului, cei de la Grup apărură în local, duhnind a diverse produse cu număr ridicat de grade la preț mic. "Dom'le, te-ai mai gîndit la propunerea noastră?". "Dați o spîrlă sau un cocîrț mare?". "Da!". "Atunci și eu da!". "Bine, bă, uite care-i treaba: ieri noapte a venit cineva la ferma avicolă din împrejurimile orașului și a sucit gîtul la treisprezece găini, a furat toate ouăle din incubator și a lăsat o găină moartă atîrnată de ușă. Credem că e vorba de un obsedat, practicant al magiei negre sau de Fane, hoț de găini din cartier. Află cine, cum, cînd, de ce, cu cine și ce mai iese, dupaia vii, pe opt ale lunii, la casierie, să iei colaborarea. Dacă iese bine, te angajăm cu convenție."

A doua zi, Franc Bleg, cu capul cît cazanul de rufe și cu gust de cîrpe arse în toată gura de la vodca proastă din ajun, plecă în anchetă. Coborînd din tramvai, își numără nasturii rămași, apoi pătrunse pe porțile fermei avicole. Toată zona din jur era împînzită, ca în filmele americane, de hîrtii de muște lipite între copaci. De aceastea atîrnau bucăți de hîrtie de ambalaj, pe care cineva, cu o mînă nesigură sau chiar cu amîndouă, scrisese cu pixul pînă la ruperea hîrtiei "Polis lain du not cros", "Nu vapropiaț mîncavaș", "acesu interZis", "corent eletric de naltă tensiune" ori "nu călcaț earba!!!". Arătînd o veche legitimație de la biblioteca populară din cartier, Franc Bleg răzbătu printre rîndurile oamenilor de ordine și salarialților greviști, care manifestau de cîteva zile încheiate, cerînd să nu mai fie plătiți în natură (sau, adcă da, nu în pene, fulgi, mațe de pui și ciocuri). "Care-i treaba?" se nedumeri el, peste un sfert de ceas, în antecamera directorului. "E voodoo, e magie neagră, sau e Fane?", întrebă acesta din urmă. "Stai să dau o privire, da' dai și matale un protocol, ceva, că văd că ai dulapul plin!", făcu F.B. În secunda următoare, în biroul directorului intră un personaj cel puțin straniu, ieșit, parcă, din "paginile filmelor" nerecomandate minorilor. Cine? Urmarea în Bomba următoare!

Produced by Cristi Cartier

PULSUL ❖ PULSUL ❖ PULSUL

Patru procente și restu' zile și vin hainele civile

Multe fapte bune s-au mai petrecut la cheful Poliției de la vila telefoniștilor de pe malu' cel frumos poluat al Ciricului, că mai avem și azi a vă istorisi ceva. Păi cu ocazia înpricinată cică primarele, șugubăț cum îl știm, după ce l-a tras vîrtos pe perfect de pachești, i-ar fi zis: "Bre, partidul vostru cel țărănesc n-are, în sondaje, decît patru procente, în vreme ce partidul meu cel moldovenesc are deja două procente, deși e încă în fașă și umblă prin politichie încă în pempărși". Noroc însă că ne-am procopsit c-un perfect adevărat, care la orișcare provocare are replică, bună ori nu (fie vorba între noi, de cele mai multe ori nu). Păi ia să vă dezvăluim ce i-a produs intelectu' la faza asta: "Eu pun pariu că țărăniștii o să ia mai multe voturi la alegeri decît partidul moldovenilor". Fază la care întreaga asistență a căzut pe spate. Poate, domn' perfect, un singur lucru e însă cert: penețecedeul a ajuns la asemenea procentaje minuscule tocmai din cauza unor țărăniști de teapa matale.

ALINUȚA SĂDICUȚA
VAI, IONEL, CE BUZE SENZUALE AI!!!
CLOUD DANCER

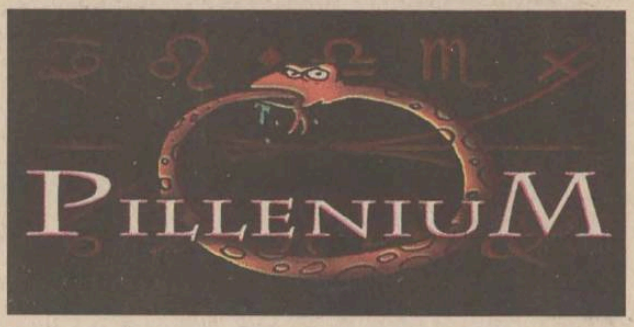

Nepotul lui Costel

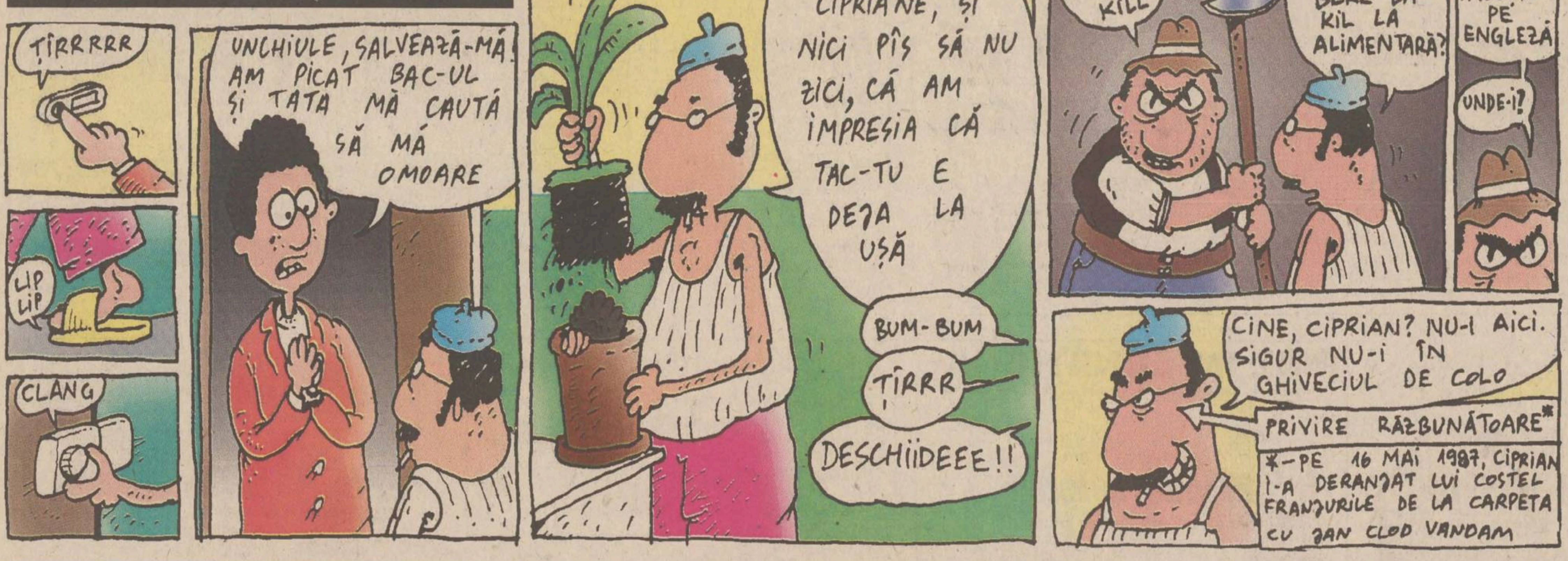
TIRRRRR
UNCHIULE, SALVEAZĂ-MĂ! AM PICAT BAC-UL ȘI TATA MĂ CAUTĂ SĂ MĂ OMOARE
LIP LIP
CLANG
STAI AICI, CIPRIANE, ȘI NICI PÎS SĂ NU ZICI, CĂ AM IMPRESIA CĂ TAC-TU E DEJA LA UȘĂ
BUM-BUM
TIRRR
DESCHIIDEEE!!
KILL KILL KILL
CE-I, VERE? S-A BĂGAT BERE LA KIL LA ALIMENTARĂ?
NU, "KILL" ADICĂ PĂLEȘTE-L PE ENGLEZĂ
UNDE-I?
CINE, CIPRIAN? NU-I AICI. SIGUR NU-I ÎN GHIVECIUL DE COLO
PRIVIRE RĂZBUNĂTOARE*
*-PE 16 MAI 1987, CIPRIAN I-A DERANJAT LUI COSTEL FRANJURILE DE LA CARPETA CU JAN CLOD VANDAM

POLICROMIE LA COMANDĂ
... și în tiraje foarte mici
pliante, coperți carte și revistă, cataloage, afișe, etichete din hîrtie, autocolante, calendare
Intersoc ColorCenter Str. Împăcării nr. 19, bloc 915, parter; ☎ 032-122342, 125124, 220792

UTILAJE FRIGORIFICE
ITALIA
CONGELATOARE, VITRINE ORIZONTALE ȘI VERTICALE, CAMERE FRIGORIFICE, AGREGATE PENTRU DULAPURI
PLOIEȘTI - ÎCRA - BUCEGI (zona XENIA)
tel/fax: 044/110891; 044/1611113

ȘANSA M-INVEST
Cumpără între 1-31 iulie produse M-INVEST în valoare de cel puțin 20.000 lei și primești talonul de participare.
Poartă autocolantul M-INVEST și poți cîștiga :
- Marele premiu - un video Goldstar
- Premiul special - un ceas elvețian
- 5 premii de fidelitate între 100.000 lei și 400.000 lei
- premii surpriză

ALEGE ȘANSA M-INVEST

- Importator direct:
- GRESIE, FAIANȚĂ, MOBILIER BAIE - Spania
- Instalații sanitare, toată gama de accesorii baie și bucătărie - Italia

DEDEMAN Srl.
Forța noastră sînt prețurile !
Bacău, str. Mioriței nr.2
Tel. 034-11.33.30

- Distribuitor la preț de producător:
  - corpuri de iluminat ELBA-Timișoara
  - vopsele și diluanți VICTORIA - Tîrgoviște
  - ARMĂTURA Cluj

VECTRA - Utilaje frigorifice
IAȘI Supermarket ALDO (în spatele Tribunalului) 032/116934; 032/217599
Vinde * vitrine frigorifice verticale și orizontale;
* lăzi frigorifice, congelatoare și refrigeratoare;
* camere frigorifice de orice dimensiuni ;
* agregate frigorifice ;
* mașini de făcut gheață (pentru abatoare);
* rafturi pentru magazine.
Utilează camere frigorifice
Asigură service pentru utilaje frigorifice

Duminica ora 14.00
PANGRAN
te provoaca
la TOTAL SPORT
O emisiune de Paul COSTAS Catalin ELISEI
Doar la radio HIT
STIRI SPORTIVE
INVITATUL EMISIUNII
CONCURSUL EMISIUNII
Sponsori
RADIX, STEF, TGH INVESTMENTS, M&R
LION KING, PECO, LADY-DI, ALSA LUX

NU MĂ CĂUTAȚI !
Am cîștigat premiul de fidelitate LA RADIO NORD EST !!!
SUNT...PE LITORAL !!!
TE AȘTEAPTĂ DOUĂ EXCURSII LA MARE !!!
NORD EST Radio

IVECO
CEL MAI AVANTAJOS SISTEM DE LEASING
Vehicule comerciale de la 3,5 la 72 tone prin vânzare în sistem leasing fără garanție bancară.
Avans de la 15% la 25%.
Dobândă anuală de la 11,5% la 14,5%.
Autovehiculele sunt dotate cu motoare Euro 2.
ROMIL SERVICE SRL Distribuitor autorizat IVECO
IAȘI Bd. Tudor Vladimirescu nr. 4
Tel/Fax: 032/213.230 Tel: 032/216.800

Electron m.bit
Sâmbătă ora 18.45
POLITICA între PROMISIUNI și REALITATE
Parlamentari ieșeni
în dialog cu Angela Maftei

Supliment al ziarului
MONITORUL în timpul
CM de fotbal din Franța

Monitorul
Sport

Sîmbătă-Duminică, 11-12 iulie

Un televizor
color pentru
microbiști

Sună acum la
018989200

Răspunzi la două
întrebări și poți să
înhați televizorul

Care pe care?

■ *finala Cupei Mondiale va fi cel mai urmărit eveniment al sfîrșitului de secol* ■ *din Franța pînă în Canada, din Germania pînă în Iran, toată lumea așteaptă marea încleștare de duminică* ■

Franța plutește pe un norișor albastru-alb-roșu. Mondialul a provocat o buclă temporară, în vremea căreia se trăiește și se respiră fotbal. La bază, Cupa Mondială este o manifestare sportivă, de dimensiuni planetare, însă fotbalul rămîne o disciplină care pasionează masele, de la campionate naționale și cupe continentale. Dar iată, Cupa Mondială a devenit, o dată la patru, în vremea supercomunicării, un vector care nu-i interesează numai pe sportivi și suporteri. De la 10 iunie, Mondialul francez a generat un entuziam extraordinar pe stadioane, uneori umbrit de nebunia huliganilor. Un entuziasm transmis lumii prin mijloacele de comunicare, pentru care fotbalul a devent un cuvînt din lexicul elementar.

Nu există emisiune de radio, televiziune, nu există ziar sau revistă, care să nu abordeze subiectul Mondialului. Totul este un pretext pentru a se vorbi despre fotbal, despre importanța sa economică, multiplicată de mii de ori. Ca și Jocurile Olimpice, Cupa Mondială este un rendez-vous foarte gustat de oamenii politici. În momentul în care Europa este în plină reconstrucție, naționalismul se manifestă prin participarea fiecărei echipe la acest eveniment.

Cancelarul german ***Helmut Kohl***, aflat în perioada pre-electorală, a fost să-și susțină echipa la Lyon, unde a fost eliminată de croați. Înfrîngerea a fost considerată de rău augur pentru cancelar. Publicația ***"Die Welt"*** a scris că la Lyon ***"a început apusul cancelarului"***.

"O victorie istorică", declara președintele croat ***Franjo Tudjman***, prezent și el la Lyon, fermecat de micuța sa țară care a atins un nivel atît de înalt. Mai măsurați, americanii s-au felicitat pentru contactele avute cu iranienii, după meciul SUA-Iran. Președinți, premieri, secretari de stat, demnitari de orice rang, toți au găsit în Mondial un prilej de a se face remarcați, de a da declarații, de a le crește cota de popularitate.

Finala Campionatului Mondial, dintre Brazilia și Franța, se poate reduce la un duel între vedetele celor două echipe, Ronaldo și Zidane, care se cunosc foarte bine din campionatul italian

Primul ministru al Canadei, ***Jean Chretien***, dorește victoria echipei Franței în fața Braziliei. ***"Dorim ca Franța să cîștige, dar, obiectiv vorbind, trebuie să recunoaștem că Brazilia are o echipă formidabilă"***, a conchis Chretien, prevăzînd "un meci interesant". Trecînd prin orașul său natal, Shawinigan (Quebec), premierul canadian a spus că va urmări cu siguranță partida la televiziune. ***"Dar tot nu este la fel de pasionant ca hocheiul"***, a subliniat premierul canadian, un pasionat al sportului, însă mai puțin familiar cu fotbalul. El se miră cînd se gîndește că ***"le trebuie 90 de minute ca să marcheze un gol. Dacă ar fi așa și la hochei, tribunele ar fi goale"***, a completat Chretien.

Ultimul bal

■ *corespondență de la trimisul special al "Monitorului" la Coupe du Monde, Nicolae Grecu*

Un "guru" optimist

Evandro Mota, poreclit "guru", este, încă de la "World Cup" 94, consultantul "selecao" în probleme de motivație. Acest om modest și simplu, de 42 de ani, inginer metalurgist ca formație, are un rol foarte important în staff-ul condus de Zagallo, pentru că el este cel însărcinat cu crearea unui moral de învingători la jucătorii echipei. Metodele sale sînt diversificate. Prima, constă în redactarea unui fel de "gazetă de perete", cu imagini ale "brazilienilor învingători". A doua, prezentarea unui montaj video, format din cele mai spectaculoase reușite ale jucătorilor, sub genericul ***"noi sîntem cei mai puternici"***. Cea mai importantă metodă de fortificare psihică este însă a treia: în fiecare zi de meci, dimineața, orice jucător primește un portret al unei personalități de frunte din sportul brazilian, adnotat cu o frază simbolică a acestuia. De exemplu, în ziua meciului cu Maroc, Ronaldo și ceilalți au primit o fotografie a lui Oscar Schmitt, cu motto-ul ***"Cea mai bună modalitate de a-ți respecta adversarul este aceea de a face totul ca să-l învingi"***. La partida cu Olanda, o imagine cu Ayrton Senna a fost prezentată brazilienilor, însoțită de următorul text: ***"Cînd cîștig, victoria nu este a mea personală, ci a tuturor profesioniștilor care formează echipa mea."***

Petit își păstrează optimismul

Evandro Mota este încrezător în victoria finală și crede că brazilienii sînt, acum, într-un vîrf de formă psihică. ***"Nu se putea găsi un adversar mai potrivit decît Franța, în finală. Fotbalul nu este matematică, totul arată că Brazilia este pregătită pentru a cîștiga Coupe du Monde. Este de la sine înțeles că Mota nu a vrut să dezvăluie numele personalității și motto-ul pregătit pentru marea confruntare de mîine. "În fața campioanei mondiale, francezii, care n-au participat la un turneu final de 12 ani, ar trebui să fie siguri pe ei și să aibă încredere în calitățile lor, individuale și colective. Dacă aș fi Aime Jacquet, i-aș sfătui pe jucători să îndrăznească și le-aș da un portret al lui Seneca cu următorul citat: «Nu este adevărat că nu îndrăznim pentru că treaba este grea. Din contra, treaba este grea fiindcă nu îndrăznim!»"***, este de părere Mota.

Laurent Blanc vorbește despre "un scenariu catastrofal"

Deși eliminarea din semifinala cu Croația l-a afectat la maximum (de altfel, ca și pe ceilalți coechipieri), el n-a vărsat o lacrimă după acel moment de coșmar. Acum, "Lolo" se pregătește cot la cot cu ceilalți coechipieri, deși știe, evident că nu va juca în finală. Cum s-a văzut faza acelui cartonaș de pomină din unghiul protagonistului? ***"Îmi amintesc perfect ce s-a întîmplat. Primul care a tras de tricou, n-am fost eu, de altfel, trebuia să se dea lovitură liberă pentru noi, care ar fi putut duce la un alt gol. Am avut intenția de a mă elibera din strînsoarea lui Bilic, și el a jucat foarte bine piesa, deoarece faultul meu n-a fost nici grosolan, nici intenționat. Arbitrul, departe de fază, a crezut că am făcut un gest violent. El n-a văzut nimic, decît pe croatul căzut la pămînt. Cînd a venit arbitrul spre mine, am crezut că vrea să mă atenționeze, nici nu mi-a trecut prin cap că e rost de cartonașul roșu. N-am avut timp să-i explic, în spaniolă, ce s-a întîmplat. După ce a scos cartonașul, nu mai era nimic de făcut. Sînt un jucător disciplinat, trebuia să respect decizia arbitrului și să părăsesc terenul. Însă este aproape o crimă să privezi un jucător de o finală de Cupă Mondială pentru un asemenea fault. La sfîrșit, Bilic a venit la mine să-și ceară scuze, el a înțeles că mi-a spulberat șansa finalei. Mai degrabă, aș fi putut să-i dau eu o asemenea posibilitate... Ce aveam să fac? Să-l înjur pe Aranda de toți dumnezeii? La ce folosește? Am simțit acest scenariu catastrofal, imediat după eliminare. Nu e vorba numai de rușinea de a merge singur la vestiare și de a te da cu capul de toți pereții... Mai grav era faptul că adversarul putea egala și întoarce roata jocului, datorită omului în plus. Din fericire, echipa a jucat bine și asta e esențialul. Nu cred că este cazul ca cineva să se înduioșeze de soarta mea!"***, a conchis Blanc.

Despre înlocuitorul său, Frank Leboeuf, Laurent spune: ***"Trebuie lăsat în pace, să se concentreze, cum o face el de obicei. Cînd participi la un asemenea eveniment, nu sînt prea multe lucruri mari de spus. Sigur, dacă Frank are nevoie de ajutorul meu, eu voi fi acolo, dar el are toate posibilitățile pentru a se descurca de minune. De altfel, la noi în echipă se spune că toată lumea are cîte un rol esențial, dar nimeni nu e indispensabil!"***

Suporterii brazilieni se pregătesc și ei de marea finală, dar mai mult ca sigur vor fi în inferioritate pe "Stade de France"

Jucătorii francezi cerșesc sprijinul spectatorilor

■ *"explicați-le oamenilor că nu vin la un concert de muzică clasică, deci au voie să strige și să ne încurajeze"*

Jucătorii francezi au rămas foarte surprinși de lipsa unui adevărat suport al spectatorilor la meciul din semifinale, cu Croația, cînd, după spusele lui Deschamps, pe stadion se instaurase o adevărată "atmosferă funerară". "Mulți dintre fanii noștri, cei care ne iubesc cu adevărat și ar vrea să ne susțină, nu-și pot cumpăra bilete. Este o rușine. Cei care se află în tribune, se comportă ca momîile, nu fac nimic pentru a ne crește moralul", spune căpitanul echipei "cocoșului galic".

Barthez este la fel de transant: ***"M-a bucurat explozia de bucurie care a avut loc pe străzile Parisului după terminarea meciului cu Croația, dar noi am fi avut nevoie de sprijinul microbiștilor în timpul meciului, atunci cînd ne era mai greu"***. E adevărat că în timpul partidei cu Croația, francezii nu și-au încurajat aproape deloc jucătorii: spre exemplu, imnul oaspeților a fost cîntat la fel de puternic ca și cel al francezilor, deși numărul suporterilor croați era de ordinul cîtorva sute.

Suporterii francezi trebuie să răspundă apelului lui Jacquet și să fie trup și suflet alături de echipă

"Din păcate, nu-mi pot imagina decît o simplă explicație. La acest meci, două treimi din spectatori au primit invitații din partea sponsorilor și sînt persoane pe care nu le interesează foarte tare fotbalul și echipa Franței. De altfel, cînd stai la tribuna VIP-urilor și ai de discutat propriile afaceri, nu te mai interesează ce se întîmplă pe teren", spune Barthez. ***"Ar trebui să li se explice spectatorilor că au venit la un meci de fotbal, nu la un concert de muzică clasică, deci au tot dreptul să cînte, să urle, să-și încurajeze proprii jucători. Altfel, ne vom simți la finala contra Braziliei ca și cum am juca într-o țară străină. Mi-e frică de faptul ca suporterii sud-americani să fie mai zgomotoși ca ai noștri"***, a adăugat căpitanul echipei franceze.

Jucătorii francezi sînt conștienți că în meciul contra Croației au avut mult noroc, marcînd golul victoriei printr-un șut mai mult decît băftos și reușind apoi să mențină rezultatul deși se aflau în inferioritate numerică. Însă în finala cu Brazilia, norocul s-ar putea să nu mai țină cu ei și tocmai de aceea imploră sprijinul spectatorilor.

"Oamenii care au ieșit și au sărbătorit victoriile noastre pe Champs Elysees sînt adevărații suporteri ai echipei Franței. Ei ar trebui să se afle în tribună, nu scorțoșii cu cravată și celular, pe care nici nu interesează cine cîștigă. De ce Anglia, Germania, Italia ori Spania pot avea niște suporteri atît de inimoși, iar noi nu?" se întreabă și eroul ultimelor zile, *Lilian Thuram.*

"Cunoaștem destul de bine publicul francez. Majoritatea spectatorilor sînt chibiți, nu suporteri. Ei așteaptă să vadă întîi cum jucăm și abia apoi se decid dacă să ne aplaude sau să ne înjure. S-a văzut și la meciul cu Croația, cînd minute în șir a fost o liniște mormîntală pe stadion. Dacă nu egalam imediat după golul lui Suker, cred că n-ar mai fi durat mult și ar fi început să ne fluiere", crede antrenorul Aime Jacquet. *"Sper ca măcar în finală lucrurile să se schimbe și lumea să înțeleagă că avem nevoie de un sprijin total și necondiționat. Vrem să facem o mare bucurie întregii națiuni, dar pentru asta trebuie să fim uniți. Cei ce vor veni la finală, să-și ia tricourile albastre, să-și vopsească fața în culorile tricolorului și să cînte pentru noi pînă în ultimul minut. Nu uitați nici steagurile"*, se încheie apelul melodramatic al selecționerului francez.

"Nu avem decît o singură variantă: victoria !"

■ *consideră fostul star al fotbalului francez, Michel Platini*

Michel Platini, copreședintele Comitetului Francez de Organizare a Cupei Mondiale, a vibrat, la unison, cu întreg poporul francez, în fața victoriei "albaștrilor", din semifinala cu selecționata Croației. El a considerat-o *"o victorie deosebită, care i-a propulsat pe elevii lui Jacquet în finala Cupei Mondiale, o performanță, care, din păcate, în calitatea mea de fost jucător și fost selecționer, nu m-am bucurat"*.

Succesul francezilor va depinde în mare măsură de inspirația lui Barthez

"Sînt fericit de realizarea aceastei premiere istorice a fotbalului francez. Eu am eșuat în două rînduri, în 1982 și 1986. Acum, cînd echipa Franței se găsește în finala Cupei Mondiale, ea nu are decît o singură alternativă: să o cîștige. Am avut și am încredere în selecționata Franței, chiar din optimile de finală, cînd a primit replica fotbaliștilor din Paraguay. Este într-un progres continuu. A eliminat Italia și Croația. Nu este puțin lucru. Consider, fără a subestima adversarul, că Franța are tot ceea ce îi trebuie pentru a învinge Brazilia, într-o finală care se anunță pasionantă", a declarat Platini.

În ceea ce privește prestația selecționerului Aime Jacquet, citicat de o "anumită parte a presei", înaintea Cupei Mondiale, dar și în timpul ei, Michel Platini a fost categoric: ***"În pofida atacurilor nedrepte la care a fost supus, Aime a fost întotdeauna susținut de oamenii de fotbal. Astăzi, după munca foarte grea pe care a depus-o, el se vede recompensat prin rezultatele obținute de elevii săi. Ce vor mai zice criticii acum?"***, s-a întrebat retoric Michel Platini, într-un interviu preluat de France Presse.

Echipa Braziliei, în pole-position

Hotărît lucru, acest Campionat Mondial a fost o excelentă afacere pentru boșii caselor de pariuri. S-a pariat în draci, prin casieriile marilor agenții de pariuri trecînd sume în valoare de ordinul sutelor de milioane de dolari. Acest weekend va fi ultimul cu încasări fabuloase din acest an, cele două finale atrăgînd pariorii. Casa londoneză Stan James a stabilit cotele pentru ultimele două meciuri ale Cupei Mondiale, englezii văzîndu-i pe brazilieni favoriți la cîștigarea titlului. Astfel, pentru victoria Braziliei cota este 2/1 (se cîștigă de două ori suma pariată), pentru meci egal după 90 de minute se plătește 3/1, în timp ce victoria "cocoșilor" are o cotă de 3,20/1. Se poate încerca și ghicirea rezultatului final. Spre exemplu, la 1-0 pentru Brazilia se acordă de 6 ori suma mizată (evident, dacă meciul se va încheia cu acest rezultat). La 4-0 pentru fotbaliștii "cariocas", se cîștigă 51/1, același scor, dar în favoarea Franței avînd o cotă aproape dublă: 101/1. Cine dorește poate încerca să ghicească cum va evolua scorul. Dacă Brazilia se va afla în avantaj, atît la pauză, cît și la finalul celor 90 de minute, se cîștigă 3,25/1. Dacă brazilienii vor conduce la pauză și Franța va răsturna situația în favoarea ei în repriza secundă, cota acordată este de 34/1. Și numărul de cornere poate aduce bani, existînd cote și pentru așa ceva. Pentru mai puțin de 11 cornere cota este de 1,80, dacă se va depăși această cifră se acordă o cotă de 2,20/1, în timp ce pentru exact 11 lovituri de colț se cîștigă de 8,50 ori suma aruncată în joc. Finala mică este, în viziunea bookmakerilor englezi, și mai dezechilibrată. O victorie olandeză aduce în buzunarele celor inspirați doar de 1,70 ori suma aruncată în joc. La meci egal după 90 de minute cota este de 3,20/1, o victorie a echipei din Balcani aducînd de 4 ori suma riscată. Se poate încerca și ghicirea intervalului de timp în care se va marca primul gol. Dacă acesta va fi realizat în primele 15 minute, cota acordată este de 3,25/1, în timp ce pentru un prim gol căzut în ultimul sfert de oră se acordă o cotă de 10/1.

(D.SIMION)

SCOALA POSTLICEALĂ
PRO HUMANITAS

Sesiune de înscriere
- fără concurs
- fără limită de vîrstă
- chiar și fără BAC

p'nă la 15 iulie: **reduceri taxe**

Relații la 032/11.16.24 (Iași)
031/58.32.18 (Botoșani)
030/23.23.83 (Gura Humorului)

Semifinală în bar

"Mi Hrvati, Mi Hrvati"...., adică "noi, croații" - prin aceste cuvinte membrii unei comunități croate din Paris și-au întîmpinat favoriții înaintea partidei cu Franța. Din nefericire, ei nu au împărtășit bucuria de a se afla pe "Stade de France" fiindcă se găseau în fața unui televizor, într-un mic bar, "La Torcida", din cel de-al XX-lea arondisment al capitalei franceze. Fețe machiate, tricouri cu pătrățele roșii, steaguri - nimic nu lipsea din arsenalul unui adevărat suporter.

Prima repriză: fiecare acțiune a lui Suker provoacă rumoare în sală. Eroul croat își recompensează, pînă la urmă, suporterii, înscriind primul gol al meciului. Explozie de bucurie și strigăte ascuțite izbucnesc din piepturile celor 100 de croați din "La Torcida", numai că, imediat, urmează egalarea franceză. Suporterii nu terminaseră încă manifestările de entuziasm și visul lor de a ajunge în finală părea să se stingă. Unii își țineau capetele în mîini, alții nu vroiau să creadă. Cîteva momente mai tîrziu, decepția s-a stins, curajul a revenit, cîte o bere și ... "Boze pomozi" (Doamne ajută!), cu sportivitatea unui popor mîndru de obîrșiile și de istoria sa. Însă Liliam Thuram înscrie din nou. Printre carourile roșii și albe ale drapelelor pictate pe fețe se ascunde tristețea. Liniștea în bar devine apăsătoare. Doar cîțiva "ultras" încearcă să remonteze "moralul trupei". Ambianța arăta clar împăcarea cu soarta, cu fatalitatea înfrîngerii. Puțină speranță renaște la eliminarea lui Blanc, minutele se scurg, dar ei mai cred, încă, într-o minune. Mare decepție, pentru o clipă, la fluierul final, dar imediat fiesta pornește din nou. "De acum, țara mea va fi cunoscută de trei ori mai mult", spune Marc, liderul acestei mici galerii.

Să nu-l supărați pe Tutu!

■ Thuran crede că echipa lui Platini a fost mai bună decît actuala garnitură a Franței

Deși ar putea părea desprinsă dintr-un banc, afirmația de mai sus reprezintă un avertisment foarte serios, iar cel care i-a pus în gardă pe campionii mondiali înaintea finalei de mîine este portarul francez Fabien Barthez. Bine, dar cine este Tutu? Fabien ne explică imediat: *"Așa este poreclit Lilian Thuram* **(foto)***!"*. Cel care a marcat ambele goluri franceze în semifinala contra Croației, aducînd victoria "cocoșilor", a ajuns de-acum un fel de sperietoare, iar Barthez ne spune și de ce: *"Îl știu pe Tutu de mult timp, iar cînd este foarte supărat, nimeni și nimic nu-l poate opri. După ce Croația a marcat, l-am văzut foarte, foarte supărat"*. Atît de supărat era fundașul dreapta, încît a urcat și mai periculos în atac, șutînd din toate pozițiile. Interesant de menționat este faptul că, la antrenamente, Lilian nu șutează aproape niciodată la poartă, fiind conștient că acesta nu este punctul său forte. Iar în cele 37 de meciuri precedente sub tricoul "albastrilor", el nu punctase niciodată, așa că surpriza este cu atît mai mare. Deși foarte ofensiv, el era privit ca un fundaș model, fără talente de marcator, dar extrem de util la construcția atacurilor. Acum, de la jucătorul de 26 de ani al Parmei (născut în Guadeloupe) se așteaptă mult mai mult. *"Nici cînd era la AS Monaco nu exagera cu șutul la poartă, considerînd că nu are talent pentru așa ceva. Alți fundași încearcă tot timpul poarta adversă, dar el n-a mai făcut-o vreodată. Era convins că nu poate marca. Cînd ajungea cu mingea în preajma careului advers, pasa imediat și apoi se retrăgea. De acum înainte, poate va fi mai încrezător în propriile forțe și va pune probleme portarilor"*, afirmă Barthez.

Luîndu-și inima în dinți, Lilian Thuram, cel mai tăcut jucător din lotul francez, confirmă declarațiile lui Barthez. *"M-am supărat rău de tot cînd Suker a marcat"*, susține el, recunoscînd însă că se simțea și puțin dator, deoarece a greșit la golul croatului, cînd a fost surprins prea avansat, jucînd la ofsaid: *"Privind în ansamblu meciul, nu sînt complet mulțumit. Nu am prins cel mai bun joc al meu, iar dacă nu marcam de două ori, sau dacă nu cîștigam, poate eram printre cei mai criticați jucători. În defensivă, am făcut cîteva erori"*. Acum mare erou, Thuram i-a avertizat pe francezi să nu aștepte prea multe goluri din partea lui: *"Nu sînt atacant, și probabil va mai trece mult timp pînă voi mai marca din nou. Am fost foarte bucuros cînd am marcat, iar la a doua reușită eram în al nouălea cer, mai ales că am punctat cu stîngul, piciorul cu care șutez mai prost. Nu credeam că mi se va întîmpla așa ceva. Noi visam la calificarea în finală, și pur și simplu nu ne permiteam să pierdem acel meci. Trebuia să fac ceva pentru a cîștiga, și pînă la urmă totul a ieșit bine pentru noi"*.

Spre deosebire de mulți dintre coechipierii săi, Thuram declară că a crescut admirînd reușitele lui Michel Platini, Alain Giresse și Jean Tigana, și crede că generația sa nu a depășit încă echipa anilor '80. *"Sînt de părere că «echipa lui Platini» a fost mai bună decît a noastră. Tipii aceia erau idolii mei și am suferit enorm cînd au pierdut de două ori consecutiv în semifinalele Cupei Mondiale ('82 și '86). Chiar și acum, după ce ne-am calificat în finală, îmi vine greu să cred că am depășit performanța lor"*. Totuși, fundașul dreapta crede că francezii vor mai avea parte de o bucurie, mîine seară. *"Poate că sutele de mii de parizieni care au invadat Champs Elisees sînt mulțumiți de performanța noastră. Noi însă nu sîntem încă satisfăcuți. Știm de ce mergem să jucăm finala: pentru a învinge!"*. **(D. ADRIAN)**

Marocanul Said Belqola va arbitra finala Cupei Mondiale

Federatia Internatională de Fotbal l-a desemnat pe marocanul Said Belqola, în vîrstă de 41 de ani, să arbitreze finala Cupei Mondiale dintre Brazilia și Franta, ce se va disputa duminică, la Saint Denis, pe "Stade de France", de la ora 22.00. Belqola, care la "Coupe du Monde" a mai condus meciurile Germania - SUA (2-0) și Argentina - Croatia (1-0), va fi ajutat de asistentii Marc Warren (Anglia) și Achmat Salie (Africa de Sud), în timp ce Abdul Rahman Al-Zeid din Arabia Saudită va fi rezervă.

Said Belqola și-a început activitatea ca arbitru în 1983, iar din anul 1993 este arbitru FIFA. A oficiat la centru meciuri din cadrul Campionatului Mondial Under-17 (1995), Tournoi de France (1997), Cupa Africii pe natiuni (1996) și partide din cadrul preliminariilor Cupei Mondiale (1998). Belqola s-a născut la 30 august 1956. Este de profesie inspector de vamă, locuiește la Fes, este căsătorit și are patru copii. Îi place să citească, să călătorească și să practice diverse sporturi.

Finala mică, dintre Olanda și Croatia, îl va avea la centru pe paraguayanul Epifanio Chavez, iar la cele două tușe pe Lencie Fred, din Vanuatu și Emmanuel Zammit, din Malta. Pentru această întîlnire, arbitru de rezervă a fost desemnat elvetianul Urs Meier.

Chavez este arbitru din 1989 și pe listele FIFA din 1994. A oficiat la partide din cadrul Campionatului Mondial de tineret (1995), Campionatului Mondial Under-17 (1997), Cupa Libertadores și preliminariile CM 1998. La turneul final al Cupei Mondiale din Franta, a arbitrat partidele Camerun - Austria (1-1) și Germania - Iran (2-0). Epifanio Gonzalez Chavez s-a născut la 19 ianuarie 1958, este om de afaceri, locuiește la Villarrica, este căsătorit și are trei copii. Îi place să pescuiască și practică, în timpul liber, voleiul și fotbalul.

FIFA - REFEREE
Said BELQOLA

Va reuși marocanul Belqola să ducă la bun sfîrșit ultima finală fotbalistică a mileniului?

Finala Coupe du Monde eclipsează debutul Turului Franței

■ întregul Hexagon trăiește evenimentul fotbalistic la intensitate maximă

Fundașul francez Blanc va lipsi de la "ospățul" final

Chiar și debutul Turului ciclist al Franței, în mod normal cel mai important eveniment sportiv al Hexagonului, a fost eclipsat de finala Campionatului Mondial de fotbal, de duminică. Chiar și antrenorul echipei țării gazdă, Aimé Jacquet, de obicei foarte rezervat, a fost luat de valul de entuziasm și a cerut natiunii, despre care nu se poate spune că e "moartă" după fotbal, să-și sustină jucătorii în marea încleștare cu Brazilia. Chiar și orașe "exclusiv fotbalistice", precum Roma ori Rio de Janeiro, ar fi pălit de invidie văzînd revărsarea de bucurie petrecută pe străzile Parisului după victoria din semifinale, asupra Croației.

"OK, ne așteaptă finala, ne așteaptă Brazilia, care este cea mai bună echipă a lumii, dar nimeni nu ne poate opri acum", a spus Jacquet, cu lacrimi în ochi, la sfîrșitul meciului cu Croatia. Poate prea mult spus, dar cînd un ziar serios precum "Liberation" titrează cu litere mari de-o șchioapă "Vine marea finală!", înseamnă că isteria populară se apropie de punctul său maxim. Un alt ziar influent, "Le Parisien", a cerut să i se ridice o statuie fundașului Lilian Thuram, care a dus de unul singur Franța în finală.

Președintele Jacques Chirac îi mulțumește lui Thuram

În hora acestui entuziasm fără margini și fără acoperire s-a prins și președintele Jacques Chirac, care a spus: ***"Este una din marile zile din istoria sportului francez. Vreau și eu să-i mulțumesc din toată inima lui Thuram, pentru prestația sa extraordinară"***. Este, într-un fel, recunoașterea faptului că restul echipei a jucat mediocru și că eliminarea sa de către Boban & Co. nu ar fi fost o surpriză prea mare. Așa se și explică declarația căpitanului Didier Deschamps, care a menționat că la un moment dat pe stadion se instaurase o "atmosferă funerară". La 1-1, nimeni nu mai cînta, nimeni nu mai scanda pentru "cocoși", suporterii parizieni înțeleseseră că Franta nu e cu nimic superioară Croației și se rugau în tăcere pentru o minune oarecare. Minune care s-a produs, avînd numele lui Thuram. Și Deschamps și Barthez au chemat suporterii fracezi să-i sustină cu adevărat la partida de duminică, spunînd că nu mai contează dacă vor striga "Allez la France!" oameni de afaceri și muncitori, politicieni și elevi, ziariști și șomeri.

Allez la France!

Un fan al echipei "cocoșilor" a prins cu siguranță mesajul. Are 25 de ani și se află în pușcăria din Bordeaux, condamnat la opt luni de închisoare pentru că a tras cu pistolul pe stradă, ziua în amiaza mare. Deși a făcut zeci de cereri pentru a fi eliberat condiționat și a putea merge la Paris pentru marea finală, se pare că el va trebui să se multumească a o privi la televizorul din celula proprie.

Nu același lucru se poate spune și despre parlamentarii francezi, care și-au anuntat intenția de a veni cu toții la stadion la acest meci. Pentru a-i încuraja pe Zidane și ceilalti, s-a luat hotărîrea de a se agăța pe zidul de la intrarea în Palatul Parlamentului un poster uriaș pe care scrie, cum se putea altfel, "Allez la France!". Turul Frantei, care pornește sîmbătă la drum, nu interesează, deocamdată, pe nimeni. Nici măcar în orășelul Rousson, de unde este originar Blanc, marele absent al finalei de pe "Stade de France". Locuitorii acestei localități, prin vocea primarului, au dat publicității un comunicat oficial, în care se spune "Laurent Blanc a fost nedreptătit, ne solidarizăm cu ei" și se cere conducătorilor FIFA să facă dreptate în acest caz. Evident, FIFA nici nu i-a băgat în seamă, iar Blanc va urmări meciul din tribună.

monitorul Sport

Șef Departament Sport al cotidianului MONITORUL
Nicolae GRECU

Echipa redacțională
Cătălin BARZAGHIDEANU
Leonard CĂNĂNĂU
Adi DRAGOMIRESCU
Victor GRĂDINARIU
Laurențiu GURALIUC
Ovidiu MINEA
Lucian MINUȚ
Mihaela SAVIN
Daniel SIMION
Ion C. TEODOR

OPINIA MICROBISTULUI

Cine rîde la urmă, rîde mai bine

Val CONDURACHE
scriitor

Cea mai mare performantă a Frantei a fost cîștigarea Campionatului European din 1998, cu Platini, Giresse, Tigana, Trésor, Fernandez în echipă. Însă Franta și-a dorit, încă din perioada dintre cele două războaie mondiale, cînd mai organizase la Paris un turneu final, un titlu mondial. Ar fi putut să-l obțină în Spania, în 1982, sau în Mexic, în 1986, dar, de fiecare dată, s-a oprit în semifinale, fiind învinsă de Germania.

Franța a construit stadionul Saint-Denis (Stade de France), așa cum brazilienii au construit Maracana, în ideea de a juca finala și de a-și adjudeca trofeul pe o bijuterie a arhitecturii sportive. Organizatorii n-au conceput să rateze finala, iar în finală, hélas!, vai de capul adversarilor, vai de capul brazilienilor! Pentru că Franța s-a asigurat că nu poate întîlni Brazilia decît în finală. Tragerea la sorti dirijată, algoritmul scos din calculator pentru optimi, sferturi, semifinale și pentru finală au gîndit o finală Brazilia-Franța, firește, fără a exclude surprizele, care de altfel puteau să se producă. Olanda, trebuie s-o recunoaștem, a fost cea mai bună echipă a acestui campionat mondial. Istoria de cîteva decenii a Cupei Mondiale s-a repetat: echipa cea mai frumoasă și cea mai bună se oprește în semifinale. Olandei i-a lipsit un șut pentru a scoate Brazilia din cursă. Șutul acela a trecut la cîtiva centimetri de bară. Si Italiei i-a lipsit un șut, șutul lui Baggio, care a trecut la cîtiva centimetri de bară, pentru a scoate Franța din competiție.

Zeii au vrut ca Franța și Brazilia să se înfrunte în finală. Brazilia, pentru că este cea mai titrată echipă, în fața căreia te poți înclina chiar și dacă ești gazda campionatului mondial. Franța - pentru că numai în România (vezi Campionatul European de tineret) echipa gazdă poate ocupa ultimul loc fără să zboare fulgii în Federația Română de fotbal. Au vrut-o și zeii, au vrut-o și pămîntenii, de la Sepp Blatter la Platini, la Chirac și Lionel Jospin. Măcelarul, brutarul, fermierul visau cu toții la marea finală. Toată suflarea Frantei a trăit acest ultim campionat mondial de fotbal al mileniului doi de parcă apocalipsa nu ar fi apropierea anului 2000, ci pierderea acestui turneu.

Franța a ajuns în finală pentru prima oară în istoria fotbalului francez. Finala pe care o aștepta toată lumea, Brazilia-Franța, va avea loc. Dacă va învinge, Brazilia va intra în legendă și mai mare, tot mai greu de purtat de urmașii lui Ronaldo. Dacă va învinge, Franța va șterge de pe tabla de citire numele lui Fontaine, Kopa, Piantoni, Platini, Girese, Tigana pentru a înscrie cu litere mai mari nume mai mici. Asta este însă soarta jucătorului de fotbal și-a spectatorului. Amîndoi se sufocă cînd au zeii de partea lor și triumfă cînd calicii plîng la poartă.

Așteptată de toată lumea, finala Brazilia-Franta se joacă în locul adevăratei finale Olanda-Argentina. Cît privește Croatia, ea ne-a demonstrat că poate fi învinsă ușor, pentru motivul simplu că nu știe să atace. Acel 3-0 cu Germania a pedepsit Germania, însă n-a izbăvit Croația de păcatele ei.

Istoria finalelor Campionatelor Mondiale de fotbal

1930 - Uruguay. 30 iulie, la Montevideo: Uruguay - Argentina 4-2 (1-2). Au marcat: Dorado ('12), Cea ('57), Iriarte ('68), Castro ('89) / Peucelle ('20), Stabile ('37). Echipa campioană: Ballesteros - Nasazzi, Mascheroni - Andrade, Fernandez, Gestido - Dorado, Scarone, Castro, Cea, Iriarte. Antrenor: Supicci.

1934 - Italia. 10 iunie, la Roma: Italia - Cehoslovacia 2-1 (0-0, 1-1). Au marcat: Orsi ('81), Schiavo ('95) / Puc ('76). Echipa campioană: Combi - Monzeglio, Allemandi - Ferraris IV, Monti, Bertolini - Guaita, Meazza, Schiavio, Ferrari, Orsi. Antrenor: Pozzo.

1938 - Franța. 19 iunie, la Colombes: Italia - Ungaria 4-2 (3-1). Au marcat: Colaussi ('5, '35), Piola ('16, '82) / Titkos ('7), Sarosi ('70). Echipa campioană: Olivieri - Foni, Rava - Serantoni, Andreolo, Locatelli - Biavati, Meazza, Piola, Ferrari, Colaussi. Antrenor: Pozzo.

1950 - Brazilia. 16 iulie, la Rio de Janeiro: Uruguay - Brazilia 2-1 (0-0). Au marcat: Schiaffino ('65), Ghiggia ('79) / Friaça (46). Echipa campioană: Maspoli - M.Gonzales, Tejera - Gambetta, Varela, Andrade - Ghiggia, Perez, Miguez, Schiaffino, Moran. Antrenor: Lopez.

1954 - Elveția. 4 iulie, la Berna: Germania - Ungaria 3-2 (2-2). Au marcat: Morlock ('10), Rahn ('18, '84) / Puskas ('6), Csibor ('8). Echipa campioană: Turek - Posipal, Kohlmeyer - Eckel, Liebrich, Mai - Rahn, Morlock, O. Walter, F. Walter, Schafer. Antrenor: Herberger.

1958 - Suedia. 29 iunie, la Stockholm: Brazilia - Suedia 5-2 (2-1). Au marcat: Vava ('9, '31), Pelé ('55, '90), Zagalo ('67) / Liedholm ('4), Simonsson ('80). Echipa campioană: Gilmar - D. Santos, Bellini, N. Santos - Zito, Orlando - Garrincha, Didi, Vava, Pelé, Zagalo. Antrenor: Feola.

1962 - Chile. 17 iunie, la Santiago: Brazilia - Cehoslovacia 3-1 (1-1). Au marcat: Amarildo ('17), Zito ('69), Vava ('78) / Masopust ('15). Echipa campioană: Gilmar - D. Santos, Mauro, Zozimo, N. Santos - Zito, Didi, Zagalo - Garricha, Vava, Amarildo. Antrenor: Mreira.

1966 - Anglia. 30 iulie, la Lodra: Anglia - Germania 4-2 (1-1, 2-2). Au marcat: Hurst ('18, '100, '120), Peters ('78) / Haller ('12), Weber ('89). Echipa campioană: Banks - Cohen, J. Charlton, Moore, Wilson - Ball, Stiles, B. Charlton - Hurst, Hunt, Peters. Antrenor: Ramsey.

1970 - Mexic. 21 iunie, la Ciudad de Mexico: Brazilia - Italia 4-1 (1-1). Au marcat: Pelé ('17), Gerson ('65), Jaïrzinho ('71), Carlos Alberto ('87) / Boninsegna ('37). Echipa campioană: Felix - Carlos Alberto, Brito, Piazza, Everaldo - Clodoaldo, Gerson - Jaïrzinho, Tostao, Pelé, Rivelino. Antrenor: Zagalo.

1974 - Germania. 7 iulie, la München: Germania - Olanda 2-1 (2-1). Au marcat: Breitner ('25 penalty), Muller ('43) / Neeskens ('1 penalty). Echipa campioană: Maier - Vogts, Schwarzenbeck, Beckenbauer, Breitner - Hoeness, Overath, Bonhof - Grabowski, Muller, Holzenbein. Antrenor: Schon.

1978 - Argentina. 25 iunie, la Buenos Aires: Argentina - Olanda 3-1 (1-0, 1-1). Au marcat: Kempes ('38, '105), Bertoni ('116) / Nanninga ('80). Echipa campioană: Fillol - Olguin, L. Galvan, Passarella, Tarantini - Ardiles (Larrossa), Gallego, Kempes - Bertoni, Luque, Ortiz (Houseman). Antrenor: Menotti.

1982 - Spania. 11 iulie, la Madrid: Italia - Germania 3-1 (0-0). Au marcat: Rossi ('56), Tardelli ('69), Altobelli ('80) / Breitner ('83). Echipa campioană: Zoff - Gentile, Collovati, Scirea, Cabrini - Bergomi, Tardelli, Oriali - Conti, Rossi, Graziani (Altobelli, Causio). Antrenor: Bearzot.

1986 - Mexic. 29 iunie, la Ciudad de Mexico: Argentina - Germania 3-2 (1-0). Au marcat: Brown ('22), Valdano ('56), Burruchaga ('84) / Rummenigge ('73), Völler ('82). Echipa campioană: Pumpido - Cuciuffo, Ruggeri, Brown, Olarticoechea - Giusti, Batista, Enrique, Burruchaga (Trobbiani) - Maradona, Valdano. Antrenor: Bilardo.

1990 - Italia. 8 iulie, la Roma: Germania - Argentina 1-0 (0-0). A marcat: Brehme ('85 penalty). Echipa campioană: Illgner - Buchwald, Augenthaler, Kohler - Berthold (Reuter), Littbarski, Matthäus, Hässler, Brehme - Klinsmann, Völler. Antrenor: Beckenbauer.

1994 - SUA. 17 iulie, la Pasadena: Brazilia - Italia 0-0 după prelungiri, 3-2 la loviturile de departajare. Au marcat: Romario, Branco, Dunga / Albertini, Evani. Au ratat: Marcio Santos / Baresi, Massaro, R. Baggio **(foto)**. Echipa campioană: Taffarel - Jorginho (Cafu), Aldaïr, Marcio Santos, Branco - Dunga, Mazinho, Mauro Silva, Zinho (Viola) - Romario, Bebeto. Antrenor: Parreira.

Fotbal la TV

EUROSPORT

Sîmbătă

11.00 - Cupa mondială. Dorința de victorie; 20.50 - Cupa mondială. Dorința de victorie; 21.50 - Olanda - Croația (finala mică, transmisiune în direct de la Paris); 2.00 - Rezumatul zilei; 2.30 - Rezumatul zilei (r).

Duminică

9.00, 9.30 - Rezumatul zilei precedente; 10.00 - Olanda - Croația (r); 18.30 - Prezentarea finalistelor; 24.00 - Brazilia - Franța (înregistrare); 2.00 - Rezumatul zilei.

tvr1

Sîmbătă

8.10 - Telemondial; 21.25 - Telemondial; 21.45 - Olanda - Croația (finala mică, transmisiune în direct de la Paris).

Duminică

8.10 - Telemondial; 21.20 - Telemondial; 21.45 - Brazilia - Franța (transmisiune în direct de la Saint-Denis); 24.15 - Telemondial.

tvr2

Duminică

8.30 - Olanda - Croația (r).
8.30 - Meciuri din sferturile de finală (r).

TEXACO Motor Oils
Havoline
FORMULA 3®
ULEIUL DE ÎNCREDERE!
Made in Belgium
DISTRIBUITORI ! Pentru această vară, ACUM este MOMENTUL TEXACO !
20W-50
- API SH/CF
- ACEA A2-96, B2-96
- VW 501.01 505.00
PREȚ PROMOȚIONAL:
15,650 lei/l
Arad: tel. 057/266287, 259318; fax: 057/259514, 289481. București: tel./fax: 01/4300867, mobil 092/384478. Iași: tel./fax 032/230954

Monitorul
Publicitate
Secțiunea C

Cînd ai pat, n-ai saltele, cînd ai saltele, n-ai pat... (adaptare după o reclamă tv)

Despre paturi v-am mai vorbit si altă dată. Asa că, dacă v-ati conformat si aveti deja un pat (chiar si) suprapus (apropo, la vremea aceea costa un pic peste milion acum, acelasi pat suprapus costă un pic peste... două milioane), vă mai trebuie saltele ("Relaxa" - dacă vreti să vă simtiti relaxati!). Pe acestea le puteti achizitiona la preturi uneori convenabile, din diverse magazine. Puteti chiar să vă alegeti materialele si culorile preferate. Astfel, de la Hala Centrală se pot cumpăra saltele avînd preturile cuprinse între 400.000 lei si 1.000.000 lei. Depinde de dimensiunile patului. O saltea, avînd ca dimensiuni 0,70/1,90 m costă 456.000 lei. Alte dimensiuni si alte preturi: 0,80/1,90 m - 494.000 lei; 1,25/1,90 m - 867.000 lei; 1,60-1,90 m - 973.000 lei; 1,00/2,00 m - 617.000 lei; 1,6/2,00 m - 1.000.000 lei.

Vă doresc o "Relaxa(re) cît mai plăcută!"

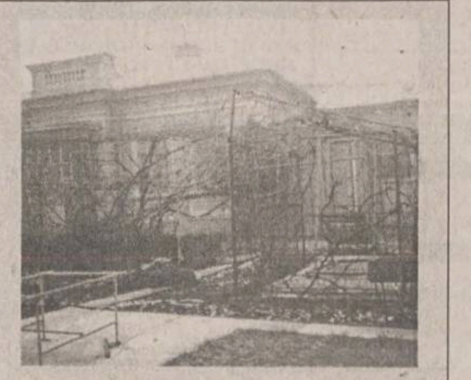

Casă 7 camere, 3 băi, 3 bucătării, seră, centrală proprie cu gaz metan, garaj pentru două masini cu canal, beci, anexe, vie, grădină zarzavaturi, suprafață totală 1106 mp, teren, 200.000 USD, neg.

Agenția *STEF*,

Tel: 215933, 216749; 216746

COMPANIA IMOBILIARA
IASI, HOTEL "UNIREA" CAM 106
TEL/FAX: 032-21.62.62
CASTER
SIGURANTA-PROFESIONALISM-CALITATE

TERENURI

PĂCURARI

■ 1 ha Popas Păcurari, bun ptr. constructie casă, se vinde parcelat, 40 mii lei/mp. (5034)

■ 1750 mp, înainte de Popas Păcurari, 12 m deschidere la sosea, ptr. constructie, 10 USD/mp, neg. (5123; 5079)

■ 1250 mp, 17 m pînă la parcul Daewoo, 20 m deschidere la sosea. (5129)

■ 5000 mp, la iesirea din Păcurari, 70 m deschidere la sosea, cu certificat de urbanism, 15 USD/mp, neg. (5106)

■ 600 mp, 30 m deschidere la stradă, Păcurari, vizavi de Centrul de Afaceri. (5054)

■ 1310 mp, la iesirea din Păcurari (pe stînga, după postul de politie), 50 mp deschidere la strada principală, acces la calea ferată, 20 USD/mp. (5084)

■ 1400 mp Păcurari (în spatele cofetăriei Mimoza, vizavi de constructia Amicii), posibilităti apă, canal, putin în pantă, beci 25 m adîncime, 10 USD/mp. (5001)

■ 2500 mp Păcurari, lîngă Eurogaz, toate facilitătile, 30.000 lei/mp. (5058; 5127)

■ 5000 mp Păcurari, vizavi de Antibiotice, 40 m deschidere la stradă, 20.000 lei/mp, neg. (5037)

■ 13800 mp Rediu Tatar, lîngă ferma de partid, 19.000 lei/mp, neg. (5038/37)

■ 600 mp, piata Păcurari, deschidere la două străzi, posibilitate gaz, canalizare, teren drept, 40.000 neg. (6105)

■ 390 mp Canta, lîngă BJATM, cu certificat de urbanism, 32.000. (5103)

■ 300 mp, Fundatie, intrare spre Păcurari, 50 USD/mp, usor neg. (5009)

PODU ROȘ-CANTEMIR-NICOLINA

■ 310 mp T. Neculai, cu autorizatie de constructie, toate facilitătile, ideal pentru constructie, 270.000 lei, neg. (5145)

■ 1400 mp, 25 m deschidere la Sos. Nicolina, cu certificat de urbanism, 10 USD/mp, neg. (5131)

■ 320 mp Primăverii, 5500 USD. (5088)

■ 500 mp, N. Iorga, cu certificat de urbanism, 23 m deschidere la stradă, 50 USD/mp, neg. (5043)

■ 466 mp, Sos. Nicolina, ideal pentru vulcanizare, spălătorie auto, 25.000 lei/mp, neg. (5099)

■ 410 mp, Nicolina, 60 m deschidere la stradă, posibilitate apă, gaz, formă dreptunghiulară, 90.000 lei/mp. (5024)

■ 532 mp, Nicolina-CUG, deschidere la două străzi, 20x30, 10 USD/mp. (5095)

BUCIUM

■ 2500 mp cu deschidere la Sos. Bucium si la parcarea Plopii fără Sot, canalizare, gaz, curent electric, teren drept, 25 USD/mp. (5112)

■ 900 mp, 20 m deschidere la sos. Bucium, teren drept, vizavi de hanul "Trei Sarmale", 15 USD/mp. (5140)

■ 1760 mp, 50 m deschidere la sos. Bucium si la stradela Motel, 4 USD/mp. (6113)

■ 5000 mp, 600 m după postul de control, 68 m deschidere la sos. Bucium, teren drept, 23 USD/mp, neg.

■ 9600 mp, vizavi de motelul Bucium, deschidere 130 m, la DN 24, 8 USD/mp, neg. (5110)

■ 5200 mp, cu deschidere 89 m, la terenul si 89 m la drumul forestier, 7 USD/mp, neg. (5110/11)

■ 5000 mp Bucium, la 2 km de hanul "Trei Sarmale", la sosea, 35.000 lei/mp, neg. (5093)

■ 1250 mp Bucium, în apropiere de hanul "Trei Sarmale", 80.000 lei/mp, neg. (5041)

■ 1000 mp Bucium, Plopii fără Sot, cu certificat de urbanism, 20 USD/mp. (5004)

■ 1100 mp, Bucium, lîngă IVV, 75.000 lei, neg. (5034)

■ 5000 mp, Bucium, Vinalcool, 40 m deschidere la stradă, 50.000 lei/mp, neg. (5063)

■ 1000 mp, Bucium, vizavi de spitalul "Clunet", 20 m deschidere la stradă, construibil, cu certificat de urbanism, 9 USD/mp, usor neg. (5016)

■ 2250 mp, Bucium-motel, 40 m deschidere la stradă, ptr. constructie turistică, 25 USD/mp. (5040)

■ 2800 mp, 30 m deschidere la stradă, comuna Bîrnova, teren drept, zonă turistică, 30.000 lei/mp, usor neg. (5019)

ALTE ZONE

■ 500 mp, Bularga, teren drept, 18 m deschidere la stradă, islaz, toate facilitătile, 50.000 lei/mp, neg. (5122)

■ 2400 mp, Breazu, teren drept, 1000 mp, Aroma Viilor, 15.000 lei/mp. (5071)

■ 3 ha Breazu, la sosea, 30 m deschidere la stradă, aproape de statiunea experimentală, 15.000 lei/mp. (5027)

■ 735 mp Cîrlig, la 3 km de Sărărie, 12.000 lei/mp. (5065)

■ 1 ha com. Dobrovăt, la sosea, 9000 lei/mp. (5093)

■ 5000 mp, Tomesti, imediat după barieră, bun ptr. productie sau prestări servicii, 85 m deschidere la stradă si 59 adîncime, gaz, apă, telefon, curent electric, linie secundară de cale ferată, în apropierea zonei libere comerciale Iasi-Holboca, 3 USD/mp, fix. (5062)

SPAȚII COMERCIALE

■ 480 mp, Nicolina-CUG, la stradă, gaz, canalizare, grup sanitar, liber, 600 milioane lei, posibilitate rate: 200 milioane avans, cu achitare integrală în 2 ani. (5142)

■ P+1, 134 mp, 3 camere, baie, bucătărie, canalizare, centrală proprie, 650 mp teren, la 300 m de piata "Doi Băieti" 600 milioane lei sau posibilitate de închiriere, 1300 USD/lună.

■ 70 mp, Autogară, la stradă, ideal ptr. birouri, sediu firmă, 420 milioane lei, neg. (5036)

■ 120 mp Alexandru, compus din 3 spatii comerciale, grup sanitar, magazie, finisat în praf de piatră int. si ext., gresie, faiantă, tavane false, 60 mp terasă amenajată, 120 mp suprafată construibilă, 300 mp suprafată totală, 600 milioane lei, neg.

■ Apartament 2 camere, D, parter, P. de Fier, bloc tip vilă, la stradă, spatiu utilat ptr. birouri, sistem de alarmă, 148 milioane lei, posibilitate închiriere,avans pe 5 ani, 7500 USD.

■ 40 mp amenajat ptr. birou, grup sanitar, cu societate, contract închiriere, Nicolina I, la stradă, 50 milioane lei, neg. (5060)

■ 200 mp, ultracentral, C. Civic, amenajat ptr. restaurant de lux în functionare, cu o investitie de 28000 USD; cedează contractul cu recuperarea acestei investitii. (5061)

■ Nicolina, 125 mp, intrare separată, grup sanitar, pe firmă, 160 milioane lei + TVA (5029)

■ Autogară, spatiu comercial 3 camere sau casă pentru locuit, 86 mp, fără balcon, camere înalte, gaz, apă, telefon, lîngă biroul Peco, 160 milioane lei, neg. (5022)

■ Tigarete - spatiu comercial 100 mp si curte 270 mp, compartimentat în 4 încăperi, din metal, sticlă, ciment, la stradă, cu apă, gaz, telefon, 120 milioane lei, neg. (5052)

■ si în alte zone ale orasului.

CASE

■ Centru, casă 2 camere, din cărămidă, 230 mp, 14000 USD, neg. (5124)

■ Tătărasi, 3 camere, baie, bucătărie, casă din cărămidă, acoperiș cu tablă, canalizare, gaz, garaj, 640 mp, Moara de Vînt, 350 milioane lei.

■ Copou, 3 camere, baie, bucătărie, gaz, canalizare, microcentrală + 100 mp teren (după Institutul Agronomic), 250 milioane lei. (5107)

■ Copou, 4 camere, hol, baie + anexă 2 camere, baie, bucătărie, canalizare, gaz metan, încălzire centrală, suprafată casă - 140 mp, 365 mp, 450 milioane lei, neg. (5069)

■ Vilă în constructie fundatie + demisol, aprobare (d+p+1), cu materiale de constructie, s. totală 450 mp, P. de Fier, 150 milioane lei. (5059)

■ Casa (P+1); se vinde etajul, Copou, Lic. de Informatică, intrare separată 3 camere + 2 holuri + teren 150 mp + garaj + beci, s. 100 mp, 30.000 USD. (5047)

■ Casă 5 camere, 2 holuri, 2 bucătării, 2 corpuri clădire, s. totală - 1300 mp, sobe, gaz, baie în casă, boiler, dusumea, Tătărasi, 180 milioane lei. (5031)

■ Casă în orice zonă a orasului. (5042)

■ Centru, Bolta Rece, lîngă Medicina, 4 camere, bucătărie, hol, baie, debara, total s. construită 140 mp, curte, magazie, parcare 5 auto, 450 milioane lei, neg. (5017)

■ Casă ultracentral, cu etaj, 3 camere, D, 2 holuri, 2 băi, 2 bucătării, scară interioară, 300 mp teren, 600 milioane lei, neg. (5050)

■ Casă Tătărasi, 3 camere, SD, bucătărie, baie, cu parchet si dusumele, canalizare, reconsolidată recent, 870 mp teren, casă 100 mp, 300 milioane lei, neg. (5049)

■ Casă Tătărasi, în spatele Spitalului de Neurochirurgie, 2 camere, D, bucătărie, hol, cămară, garaj, magazie, teren 250 mp, casă 60 mp, 150 milioane lei, neg. (5048)

■ Casă 4 camere, baie, bucătărie, centrală proprie, garaj, beci, Sărărie, 650 milioane lei. (5044)

■ Casă 3 camere, acoperită cu tablă, gaz, canalizare, lîngă piata Chirilă, 100 milioane lei. (5045)

■ 4 camere în vilă, parter, sufragerie 35 mp, s.t. 100 mp, tot confortul, curte, garaj, în spate la UMF, 320 milioane lei, neg.

OFERTĂ SPECIALĂ

■ Vila (P+1+2) - DN Iasi-Botosani, din cărămidă, acoperită cu tiglă, canalizare, centrală proprie, parchet si tîmplărie stejar, în toate camerele, faiantă si gresie în bucătării, băi, balcoane; parter - 3 camere a 70 mp fiecare; et. 1 - o cameră protocol tip salon, 4 camere a 25 mp fiecare, baie, bucătărie, 2 balcoane; et. 2 - 3 camere, baie, bucătărie, hol, 2 balcoane si constructie anexă - 2 camere, grajd si magazie, beci unul 200 mp din piatră si unul sub vilă; vila se vinde împreună cu 3 ha teren din care 1 ha vie, 200 pomi fructiferi, s. construită este de 1000 mp, pret 250.000 USD, neg. (5055)

■ 7000 mp, DN Bacău-P. Neamt, 23 m deschidere la sosea, ptr. constructie, 20.000 lei/mp. (5097)

ÎNCHIRIERI

OFERTE

■ Spatiu comercial, 350 mp, Nicolina-CUG, la stradă, gaz, canalizare, grup sanitar, 25.000 lei/mp. (5142)

■ Casă (P+1), ultracentral, 4 camere, 100 mp, gaz, canalizare, încălzire centrală, pentru sediu firmă, 450 USD/lună. (6031)

■ Gară, spatiu (P+1), 120 mp, la stradă, ideal ptr. birouri, sediu firmă, 4 USD/mp/lună. (6025)

■ Centru, spatiu comercial 50 mp, 3 milioane lei/lună. (6019)

■ Centru, 1 cameră ptr. birouri, 140 USD/lună. (6017)

■ Centru, 170 mp, spatiu amenajat ptr. bar, restaurant, 1200 USD/lună. (6020)

■ Sărărie, casă 2 camere, 80 mp, 250 USD/lună. (6023)

■ Sos. Nicolina, la stradă, casă 2 camere, baie, bucătărie, gaz, canalizare, 150 USD/lună. (6022)

■ Sos. Nicolina (a 2-a statie din P. Ros), la stradă, spatiu comercial 120 mp, grup sanitar, 6 milioane lei/lună. (6018)

■ Copou - apartament 3 camere, la vilă, cu baie, bucătărie, mochetat, jaluzele, încălzire centrală, pentru sediu firmă, 350 USD/lună. (6001)

■ Apartament 3 camere, D, 7/10, liber, mobilat, Tg. Cucu, 300 USD/lună. (6026)

■ Vilă Copou, 100 mp, demisol, 600 USD/lună, et. 2, 100 mp, 500 USD/lună, toate facilitătile, ideal ptr. sediu firmă. (6027)

CERERI

■ Spatiu minimum 400 mp ptr. sediu firmă

■ Apartamente, spatii comerciale, în orice zonă a orasului

■ Spatii 15-20 mp, ptr. birouri, la stradă, eventual apartament sau garsonieră, parter, zonă cu vad.

CUMPĂRĂRI

■ Teren ptr. constructie statie Peco, teren ptr. spălătorie auto, teren accesibil transportului cu tir, teren ptr. constructie firme

■ Apartamente, case, terenuri si spatii comerciale în orice zonă a orasului

■ Casă cu teren, central, semicentral, la stradă, ptr. sediu firmă.

GARĂ-AUTOGARĂ - et. intermediar

■ 1 cameră, 40 mp, 3/10, bine întretinut, liber, Străpungerea Silvestru, 68 milioane lei,neg. (1023)

■ 2 camere, D, 55 mp, et. 1, îmbunătătiri, Bacinski, 150 milioane lei, neg. (2006)

■ 2 camere, SD, et. 2, Străpungerea Silvestru, 75 milioane lei. (2027)

■ 3 camere, D, 72 mp, 6/8, îmbunătătiri, Străpungerea Silvestru, 160 milioane lei, neg. (3111)

■ 3 camere, D, 2/4, Străpungerea Silvestru, 140 milioane lei. (3002)

■ 4 camere, D, 100 mp, 4/8, îmbunătătiri, boxă subsol, Bacinski, 30.000 USD, neg. (4023)

■ 4 camere, D, 96 mp, 4/7, Gării, 190 milioane lei, neg. (4024)

GARĂ-AUTOGARĂ - parter - ultimul etaj

■ 1 cameră, 40 mp, parter, liber, ideal privatizare, 62 milioane lei (1036)

■ 2 camere, SD, parter, 56 mp, la stradă, Autogară, 115 milioane lei

■ 4 camere, D, et. 4, îmbunătătiri, garaj, Sos. Arcu, posibilitate 2 rate, 220 milioane lei, neg. (4034)

CANTA-PĂCURARI - et. intermediar

■ 1 cameră, 40 mp, 6/7, Sos. Păcurari, 50 milioane lei. (1052)

■ 1 cameră, 37 mp, et. 1, liber, Canta, 55 milioane lei, neg. (1037)

■ 2 camere, SD, 3/4, balcon închis, faiantă, gresie, curat, liber, 60 milioane lei. (2099)

■ 2 camere, D, 56 mp, 4/8, Sos. Păcurari, 76 milioane lei, neg.

■ 2 camere, D, 56 mp, et. 1, îmbunătătiri, bloc vechi, după Biblioteca "Eminescu", 16.000 USD. (2022)

■ 3 camere, D, 4/8, f. bine întretinut, îmbunătătiri, Sos. Păcurari, 75 milioane lei, neg. (3106)

■ 3 camere, D, et. 3, multe îmbunătătiri, Sos. Păcurari, vizavi de Inproiect, 100 milioane lei, neg. (3091)

■ 3 camere, D, et. 2, Toma Cozma, 90 milioane lei, neg. (3059)

■ 3 camere, D, 4/5, îmbunătătiri, boxă subsol, Sos. Păcurari, deasupra Postei, 95 milioane lei, neg. (3046)

■ 3 camere, D, 76 mp, 4/5, 2 balcoane, 2 băi, îmbunătătiri, deasupra mag. Ario, 110 milioane lei. (3004)

■ 4 camere, D, 100 mp, 3/6, Sos. Păcurari, vizavi de Autobază, 110 milioane lei, neg. (4013)

CANTA-PĂCURARI - ultimul etaj

■ 1 cameră, 40 mp, et. 8, bine întretinut, izolatie triplă, Club 20, 52 milioane lei, neg. (1039)

■ 2 camere, ND, conf. I, parter, la stradă, bloc vechi, după Biblioteca "Eminescu", 76 milioane lei. (2008)

■ 2 camere, D, et. 4, izolatie recentă, Canta, 55 milioane lei, neg. (2135)

■ 3 camere, D, parter, vedere la stradă, Canta, 80 milioane lei, neg. (3113)

■ 3 camere, D, parter, balcon, boxă subsol, Sos. Păcurari, la stradă, ideal ptr. privatizare, 110 milioane lei, neg. (3102)

■ 4 camere, D, 74 mp, parter, Canta, 75 milioane lei. (4011)

CENTRU - ET. INTERMEDIAR

■ 1 cameră, 36 mp, 9/10, C. Civic, 100 milioane lei, neg. (1054)

■ 1 cameră, 40 mp, et. 2, balcon 6 m, îmbunătătiri, liber, C. Civic, 115 milioane lei. (1055)

■ 1 cameră, 6/8, semimobilat, Independentei, 12500 USD. (1026)

■ Garsonieră, conf. II, et. 3, îmbunătătiri, liberă, ultracentral, 35 milioane lei, neg. (1043)

■ 2 camere, D, 60 mp, et. 1, îmbunătătiri, C.Civic, 20.000 USD, neg. (2138)

■ 2 camere, D, 47 mp, 7/10, îmbunătătiri, curătenie recentă, C. Negri, 120 milioane lei, neg. (2108)

■ 2 camere, D,et. 1, boxă subsol, posibilitate garaj, Arcu, 140 milioane lei, neg. (2096)

■ 3 camere, SD, 70 mp, et. 2, îmbunătătiri, 2 băi, Tg. Cucu, 170 milioane lei, neg. (3108)

■ 3 camere, SD, 72 mp, et. 1, deasupra mag. Unic, 110 milioane lei. (3100)

■ 3 camere, D, multe îmbunătătiri, semimobilat, P. Unirii, 28000 USD, neg. (3095)

■ 4 camere, D, et. 2, vizavi de Fac. de Medicină, 250 milioane lei, neg.

■ 4 camere, D, et. 1, îmbunătătiri, total mobilat si utilat, liber, Sf. Lazăr, 280 milioane lei. (4012)

CENTRU - parter - ultimul etaj

■ 1 cameră, parter, bloc vechi, piata Independentei, ideal ptr. spatiu comercial, 120 milioane lei, neg. (1024)

■ 2 camere, D, parter, liber, ideal ptr. privatizare, C. Negri, 17000 USD, neg. (2132)

■ 3 camere, D, parter, 80 mp, bun ptr. privatizare, Independentei, 220 milioane lei, neg. (3085)

TG. CUCU - parter - ultimul et.

■ 1 cameră, 36 mp, parter, boxă subsol, liber, ideal ptr. privatizare, 85 milioane lei. (1049)

■ 2 camere, D, et. 4, fără probleme cu izolatia, Prof. Paul, 72 milioane lei, neg. (2104)

■ 2 camere, SD, parter, balcon, T. Vladimirescu, 80 milioane lei, neg. (2092)

■ 3 camere, D, parter, balcon, îmbunătătiri + 3 camere demisol, cu intrare din bucătărie, liber, P. de Fier, 120 milioane lei, neg. (3057)

TG. CUCU - ET. INTERMEDIAR

■ 2 camere, D, et. 2, la stradă, T. Vladimirescu - P. de Fier, 83 milioane lei, neg. (2074)

■ 3 camere, D, et. 2/4, P. de Fier, 95 milioane lei, neg. (3032)

■ 4 camere, D, et. 1, P. de Fier, 175 milioane lei, neg. (4030)

COPOU - ET. INTERMEDIAR

■ 2 camere, D, 3/8, îmbunătătiri, liber, lîngă Parcul Copou, 16500 USD, neg. (2054)

■ 2 camere, SD, 7/8, lîngă Univeersitate, 90 milioane lei, neg. si 5/8, 120 milioane lei. (2004)

■ 3 camere, D, 70 mp, 6/10, f. bine întretinut, boxă subsol, Puskin, 25000 USD, neg. (3089)

■ 3 camere, SD, et. 1, lîngă Centrul Cultural Francez, 22000 USD. (3007)

COPOU - PARTER - ULTIMUL ET.

■ 2 camere, D, parter-înalt, îmbunătătiri, boxă, bun ptr. privatizare, liber, lîngă Universitate, 110 milioane lei, neg. (2076)

■ 2 camere, D, et. 2, ci pod, boxă subsol, bloc tip vilă, liber, Macazului, 120 milioane lei. (2007)

■ 3 camere, D, 64 mp, parter, balcon, Copou, 140 milioane lei, neg.

■ 4 camere, 88 mp, parter, 3 balcoane închise, boxă subsol, vizavi de Grădina Botanică, 30000 USD. (4033)

CANTEMIR - ET. INTERMEDIAR

■ 2 camere, ND, transformat din 3 camere, 2/4, Decebal, 58 milioane lei. (2136)

■ 2 camere, D, 4/10, 2 balcoane închise, îmbunătătiri, lîngă Casa Sidicatelor, 80 milioane lei, neg. (2079)

TĂTĂRAȘI - et. intermediar

■ Garsonieră, conf. I, et. 3, mobilată, liberă, V. Lupu, 42 milioane lei. (1027)

■ Garsonieră, conf. II, complex T. Vladimirescu, 37 milioane lei, neg.

■ 1 cameră, 40 mp, bine întretinut, liber, deasupra policlinicii "Sf. Maria", 7/8, 58 milioane lei. (1044)

■ 2 camere, SD, et. 1/10, bine întretinut, 60 milioane lei, neg. (2129)

■ 2 camere, ND, et. 2, f. bine întretinut, Ciric, 40 milioane lei. (2114)

■ 2 camere, SD, conf. I, et. 1, Stejar, 75 milioane lei, neg. (2097)

■ 2 camere, SD, et. 2, Bucsinescu, 70 milioane lei, neg. (2030)

■ 3 camere, D, 86 mp, 6/8, 3 balcoane închise, 2 băi, îmbunătătiri, boxă subsol, garaj 25 mp, Oancea, 180 milioane lei,neg. (3109)

TĂTĂRAȘI - parter - ultimul etaj

■ Garsonieră, conf. I, parter, mobilată, V. Lupu, 43 milioane lei. (1060)

■ 2 camere, ND, parter cu balcon, T. Vladimirescu, 65 milioane lei. (2119)

■ 2 camere, D, et. 3, cu pod, Vladimirescu, 75 milioane lei. (2117)

■ 3 camere, SD, parter, bun ptr. privatizare, I. Creangă, 110 milioane lei. (3001)

CANTEMIR - parter - ultimul et.

■ 2 camere, SD, parter, vedere la stradă, Nicolina, ideal ptr. privatizare, 60 milioane lei. (2149)

■ 2 camere, SD, et. 4, bdul N. Iorga, 65 milioane lei, neg. (2146)

■ 2 camere, SD, et. 4, liber, Al. Decebal, 55 milioane lei. (2075)

■ 2 camere, ND, 47 mp, parter, Socola, 46 milioane lei. (2134)

PODU ROȘ - ET. INTERMEDIAR

■ 2 camere, ND, conf. I, 47 mp, et. 3, Splai Bahlui, vizavi de Facultatea de Electrotehnică, 70 milioane lei. (2148)

■ 2 camere, SD, conf. I, 3/4, liber, Tutora, 55 milioane lei. (2064)

■ 3 camere, SD, 6/10, lîngă Lic. "Racovită", 80 milioane lei.

PODU ROȘ - parter - ultimul etaj

■ 2 camere, SD, 47 mp, parter, bine întretinut, inst. sanitară separată, ideal ptr. privatizare, 75 milioane lei. (2124)

■ 2 camere, SD, et. 4, bine întretinut, liber, Primăverii, 60 milioane lei. (2078)

■ 2 camere, SD, parter, Primăverii, 55 milioane lei, neg. (2015)

■ 2 camere, ND, 47 mp, parter, cu balcon, îmbunătătiri, vizavi de restaurantul Cotnari, 85 milioane lei. (2066)

■ 2 camere, SD, parter înalt, îmbunătătiri, Al. Rozelor, 67 milioane lei, neg. (2034)

■ 3 camere, SD, parter, balcon, Al. Rozelor, 100 milioane lei.

NICOLINA - parter - ultimul et.

■ 2 camere, D, 42 mp, parter, boxă subsol, Al. Nicolina, vedere la stradă, 65 milioane lei, neg. (2116)

■ 2 camere, D, parter, îmbunătătiri, Clopotari, 60 milioane lei, neg.

■ 2 camere, D, parter, bun ptr. privatizare, Libertătii, 73 milioane lei, neg. (2087)

■ 3 camere, D, parter, balcon, T. Neculai, 75 milioane lei, neg.

■ 3 camere, D, parter, uscător, îmbunătătiri, Libertătii, 78 milioane lei. (3012)

■ 3 camere, D, et. 4, Împăcării, 68 milioane lei. (3013)

■ 4 camere, D, 97 mp, parter, balcon, îmbunătătiri, Clopotari, 130 milioane lei. (4015)

NICOLINA - et. intermediar

■ Garsonieră, conf. II, et. 3, bine întretinută, vizavi de Gara Nicolina, 37 milioane lei, neg. (1051)

■ 1 cameră, et. 2, îmbunătătiri, Împăcării, 55 milioane lei. (1040)

■ 2 camere, D, 6/10, bine întretinut, Hlincea, 72 milioane lei,neg. (2125)

■ 2 camere, D, et. 2, liber, Clopotari, 70 milioane lei, neg. (2124)

■ 3 camere, D, et. 1, bine întretinut, Împăcării, 85 milioane lei

■ 3 camere, D, 3/6, Poitiers, 80 milioane lei. (3018)

■ 4 camere, SD, 100 mp, 7/9, 2 balcoane închise, 2 băi, Nicolina-CUG, 95 milioane lei, neg. (4037)

■ 4 camere, D, et. 3, Hlincea, 85 milioane lei, neg. (4032)

Stef agentie imobiliară
str. Lăpusneanu, nr. 16
Tel: 215933; 216749 program 8-20

CENTRU-COPOU

■ 1 cameră, D, 36 mp, 4/6, faiantă-gresie baie-bucătărie, parchet, telefon, telecablu, balcon, boxă subsol. Independentei, 88 milioane lei. (2291)

■ 1 cameră, D, 42 mp, 1/8, faiantă-gresie baie-bucătărie, parchet, telefon, telecablu, balcon închis, C. Civic, 14.000 USD. (2133)

■ 2 camere, D, 50 mp, 3/4, faiantă baie-bucătărie, gresie baie, parchet camere+bucătărie, telefon, telecablu, balcon închis, Podul de Fier, 100 milioane lei.

■ 2 camere, D, 50 mp, 1/4, faiantă baie-bucătărie, parchet, telefon, telecablu, balcon închis, Sf. Lazăr, 120 milioane lei.

■ 2 camere, D, 56 mp, 8/9, faiantă-gresie baie-bucătărie, parchet, 2 balcoane, Piata Unirii, 120 milioane lei. (2168)

■ 2 camere, D, 60 mp, et. 4, faiantă, gresie, telecablu, telefon, 2 balcoane închise, Hală, 21.000 USD, neg. (1914)

■ 2 camere, D, 60 mp, et. 1, faiantă, gresie, parchet, balcon închis, usa la intrare schimbată, bine întretinut, zona Hală, 24.000 USD. (1904)

■ 2 camere, D, 60 mp, parter, faiantă si gresie, parchet, telefon, telecablu, 2 balcoane închise, boxă, zona Tg. Cucu, 135 milioane lei, neg. (1893)

■ 2 camere, D, 45 mp, parter înalt, parchet, foarte bun pentru birou avocatură, notarial, cabinet medical, birouri pentru firmă, zona Copou, la stradă, 125 milioane lei. (1874)

■ 3 camere, D, 4/4, 70 mp, faiantă baie-bucătărie, linoleum, telefon, telecablu, balcon închis 12 m, Sf. Lazar,125 milioane lei. (2211)

■ 3 camere, D, 1/2, 60 mp, faiantă baie, parchet 2 camere + 1 cameră mozaic, telefon, telecablu, Copou, 130 milioane lei. (2191)

■ 3 camere, D, 80 mp, parter înalt, faiantă-gresie baie-bucătărie, parchet, boxă subsol, bun pentru sediu firmă, lîngă biblioteca "M. Eminescu", 30.000 USD.

■ 3 camere, D, 3/7, 80 mp, parchet, 2 balcoane, C. Civic, 27.000 USD, neg. (1814)

■ 3 camere, D, 3/8, 65 mp, faiantă, gresie, parchet, telefon, telecablu, usă stejar, balcon, 200 milioane lei, zona Hală. (1812)

GARĂ-AUTOGARĂ

■ 1 cameră, D, 40 mp, 3/4, parchet, telefon, telecablu, balcon închis, Autogară, 80 milioane lei. (2251)

■ 2 camere, circular, 50 mp, 4/4, faiantă-gresie baie-bucătărie, parchet, telefon, telecablu, balcon închis, boxă, garaj, Gară, 110 milioane lei. (2237)

■ 2 camere, D, parchet, telefon, telecablu, balcon, et. 2, zona Gară, 85 milioane lei. (1899)

■ 3 camere, SD, 76 mp, 7/11, faiantă baie, pacrhet, telefon, telecablu, 2 balcoane, Centru, 180 milioane lei. (2063)

■ 3 camere, D, et. 8, faiantă baie-bucătărie, cu fata la stradă, parchet, balcon mare de 20m, zona Gară, 140 milioane lei, neg. (1096)

■ 3 camere, D, faiantă, gresie, telefon, telecablu, bun pentru privatizare orice fel de activitate, parter, zona Autogară, 160 milioane lei. (1980)

■ 3 camere, D, faiantă, gresie în două băi, balcon închis, fata la stradă, et. 3, zona Autogară, 145 milioane lei. (1892)

■ 4 camere, SD, 4/8, faiantă, gresie, 2 băi, boxă la subsol de 36 mp, parchet, 3 balcoane, toate usile schimbate, Autogară, 210 milioane lei. (1981)

PĂCURARI-CANTA

■ 1 cameră, D, 40 mp, 1/4, faiantă+gresie baie-bucătărie, parchet, telefon, telecablu, balcon, Canta, 55 milioane lei. (2164)

■ 2 camere, SD, 48 mp, parter, faiantă baie-bucătărie, linoleum, telefon, Păcurari, 58 milioane lei. (2315)

■ 2 camere, D, 56 mp, 4/4, balcon închis, fără probleme cu izolatia, Canta, 67 milioane lei. (1916)

■ 3 camere, D, 70 mp, et. 6, parchet, telecablu, balcon pe 2 camere închis, Păcurari, 72 milioane lei. (2313)

■ 3 camere, D, 66 mp, parter, faiantă, gresie, 2 băi, parchet, balcon închis, boxă subsol, Canta, 85 milioane lei. (1941)

■ 3 camere, D, 80 mp, et. 3/4, f2 băi, parchet, balcon, usă capitonată, tapet, Canta, 120 milioane lei, neg.

■ 3 camere, D, 74 mp, 2/4, faiantă, gresie, 2 băi, parchet, telefon, telecablu, 2 balcoane închise, boxă la subsol, Canta, 87 milioane lei. (1877)

PODU ROȘ-CANTEMIR

■ 1 cameră, 1/4, faiantă-gresie baie-bucătărie, linoleum, telefon, telecablu, balcon închis, P. Nicolina, 48 milioane lei. (2156)

■ 1 cameră, parter, zona Tesătura, parchet, bun pentru cabinet avocatură, notariat, medical, birouri firmă, 35 mp, 40 milioane lei, neg. (2121)

■ 2 camere, SD, 4/4, faiantă+gresie baie-bucătărie, parchet, telefon, telecablu, 75 milioane lei. (2042)

■ 2 camere, SD, 54 mp, parter, faiantă baie-bucătărie, parchet, telefon, telecablu, balcon închis, Podu Ros, 90 milioane lei. (1997)

■ 2 camere, ND, 32 mp, 2/4, faiantă+gresie baie-bucătărie, parchet, telefon, telecablu, balcon închis, baie cu dus, Primăverii, 55 milioane lei. (1946)

■ 3 camere, SD, 60 mp, et. 2, faiantă-gresie baie, parchet, telefon, balcon, Podu Ros, 80 milioane lei.

■ 4 camere, D, 89 mp, 3/4, faiantă+gresie baie-bucătărie, parchet, telefon, telecablu, balcon închis, Podu Ros, 170 milioane lei. (1967)

TĂTĂRAȘI-METALURGIE

■ 1 cameră, 32 mp, parter, faiantă baie + partial bucătărie, telefon, telecablu, baie cu dus, Metalurgie, 35 milioane lei, cu posibilitatea de a se vinde în rate.

■ 2 camere, SD, 38 mp, 8/10, parchet, telefon, telecablu, balcon, Tătărasi, 40 milioane lei.

■ 2 camere, ND, 51 mp, 3/4, T. Vladimirescu, 60 milioane lei. (1936)

■ 2 camere, SD, 6/8, 50 mp, faiantă, gresie, parchet, telefon, telecablu, usă stejar la intrare, 90 milioane lei.

■ 4 camere, SD, 100 mp, 2/4, faiantă+gresie baie-bucătărie, parchet camere + hol, telefon, telecablu, 3 balcoane, 2 băi, V. Lupu, 24.000 USD. (2202)

■ 4 camere, D, 78 mp, parter, parchet, telefon, telecablu, 2 băi, 90 milioane lei, neg. (1869)

ALEXANDRU-DACIA

■ Garsonieră, 28 mp, parter, parchet, balcon închis, Alexandru, 32 milioane lei. (1982)

■ 2 camere, ND, 36 mp, 9/10, faiantă partial baie-bucătărie, parchet, telefon, telecablu, balcon închis, Alexandru, 60 milioane lei. (1923)

■ 4 camere, SD, 90 mp, 3/4, faiantă baie-bucătărie, telecablu, balcon închis, Alexandru, 80 milioane lei.

NICOLINA-CUG

■ Garsonieră, 30 mp, et. 1, parchet, baie, bucătărie, balcon închis, usa de la intrare schimbată, foarte curată, Nicolina I, 38 milioane lei. (1986)

■ 1 cameră, D, 3/10, parchet, telefon, telecablu, balcon închis - 7 m, Nicolina II, 60 milioane lei.

■ 2 camere, D, 60 mp, et. 4, faiantă, parchet, telefon, telecablu, balcon închis, boxă subsol, CUG, 70 milioane lei. (1994)

■ 3 camere, D, 60 mp, 2/4, faiantă+gresie baie-bucătărie, parchet, telefon, telecablu, balcon închis, Nicolina, 120 milioane lei. (2189)

■ 4 camere, D, parter, parchet, telecablu, boxă la subsol, curat, CUG, 95 milioane lei. (1961)

■ 4 camere, D, 92 mp, 2/3, faiantă+gresie baie-bucătărie, parchet, telefon, telecablu, balcon, Nicolina, 135 milioane lei. (1257)

CASE-TERENURI

■ Casă 3 camere, din cărămidă, acoperită cu tablă, gaz la sobe si bucătărie, apă, telefon, 460 mp, zonă semicentrală (str. Culturii), 260 milioane lei. (2130)

■ Casa 12 camere, în Valea Lupului, din cărămidă, acoperită cu tablă, două intrări, fîntînă, două băi, clădire cu centrală termică, subsol garaj, două beciuri, 500 milioane lei. (2035)

■ Casă 3 camere, baie, bucătărie, 160 mp teren, parter+etaj, sobe cu lemne, Podul de Fier, 130 milioane lei. (1927)

■ Casă 3 camere, baie, bucătărie, 500 mp, teren, zonă centrală, 650 milioane lei. (1837)

■ Casă 2 camere, cu sobe si pardoseală, baie, bucătărie, 380 V, 220 V, fîntînă în curte, beci, 2700 mp teren, Breazu, 125 milioane lei. (2307)

■ 310 mp cu casă nelocuibilă, cu apă si curent electric, multe avantaje ca pozitie, zonă semicentrală (Podul de Piatră), 45 milioane lei, neg. (1971)

■ 435 mp, zonă centrală, 45 USD/mp. (1979)

■ 50.000 mp, cu 300 m deschidere la Marea Neagră, la 12 km de Constanta, 35 USD/mp. (1876)

CIVIC MEDIA
Str. Sărărie nr. 34, Iasi Telefon/fax 032/219557;
telefon mobil 094533921

VÎNZĂRI

APARTAMENTE

1 CAMERĂ

■ 1 cameră, Grădinari, 40 milioane lei.

■ 1 cameră, Centru Civic, et. intermediar, 130 milioane lei.

■ 1 cameră, Duvana, 63 milioane lei.

2 CAMERE

■ 2 camere, str. Arcu, deasupra farmaciei, et. intermediar, 85 milioane lei.

■ 2 camere, D, et. 4/4, două balcoane, liber, 55 milioane lei.

■ 2 camere, et. 1, Păcurari.

3 CAMERE

■ 3 camere, Centru Civic, 30.000 USD.

TERENURI

■ Zona Bucium, excelent pentru casă - suprafată 500 m si 2000 m.

CUMPĂRĂRI

■ Apartamente 3-4 camere, camere la vile - Tg. Cucu, et. intermediar.

■ Apartament, Centru Civic, numai et. 1.

■ Casă în Iasi.

DAVAL COMPANY
Iasi, soseaua Nicolina 25, bl. 957.
Tel. 032/225978, 226121; Tel. mobil 018613703

GARA

■ Garsonieră, conf. I, 3/6, faiantă, balcon închis, 56 milioane lei.

■ Două camere, SD, conf. I, 2/4, 48 mp, curat, balcon închis, 75 milioane lei.

AUTOGARĂ

■ Garsonieră, conf. I, et. 3, 32 mp, balcon închis, curată, vedere la stradă, 50 milioane lei

■ Două camere, D, conf. I, 2/10, 56 mp, faiantă, 90 milioane lei, neg.

■ 3 camere, D, conf. I, 70 mp, 3/4, balcon închis, faiantă, curat, 115 milioane lei, neg.

PODU ROȘ

■ Garsonieră, conf. II, 28 mp, 8/10, 35 milioane lei

■ Două camere, ND, conf. II, 1/4, 32 mp, baie cu dus, fără balcon, gaz, gresie, 45 milioane lei

■ Două camere, SD, conf. II, Primăverii, 4/4, fără probleme cu izolatia, baie cu cadă, faiantă, bine întretinut, eliberare imediată, 50 milioane lei, neg.

NICOLINA

■ Garsonieră, conf. II, p., balcon închis, Nicolina I, 35 milioane lei.

■ O cameră, D, conf. I, 4/4, fără probleme cu izolatia, balcon închis, faiantă în baie si bucătărie, telefon, Nicolina I, 46 milioane lei

■ 2 camere, D, conf I, 2/4, aleea T. Neculai, balcon 8 m închis, faiantă, 66 milioane lei.

■ 2 camere, D, conf I, 3/4, Nicolina, balcon închis, lambriuri hol, Libertătii, curat, 65 milioane lei, neg.

FRUMOASA

■ 1 cameră, D, conf I, 8/9, balcon închis, f. curat, 40 mp, 48 milioane lei.

■ 2 camere, D, conf I, parter, curat, 60 milioane lei, neg.

■ 3 camere, D, conf I, 6/8, 2 băi, curat, balcon închis, 70 milioane lei, neg.

TG CUCU - P DE FIER - T. VLADIMIRESCU

■ garsonieră conf II, 30 mp, 3/4, baie cu cadă, 39 milioane lei.

■ 3 camere, D, conf I, 4/4, fără probleme cu izolatia, 70 mp, 75 milioane lei.

TĂTĂRAȘI

■ garsonieră, parter, baie cu cadă, boxă subsol, 30 milioane lei.

■ 1 cameră, conf I, D, parter, 38 mp, faiantă, balcon închis, 50 milioane lei, neg.

■ 2 camere, D, conf I, 3/10, faiantă, gresie, f. curat, 60 milioane lei.

■ 2 camere, D, 2/4, Oancea, 55 mp, faiantă, tapet, balcon închis, 85 milioane lei.

METALURGIE

■ Garsonieră, D, 1/4, liberă, 34 milioane lei.

■ 1 cameră, D, conf. I, et. 3, balcon închis, f. curat, 41 milioane lei.

■ 3 camere, SD, 2/4, 57 mp, balcon închis, curat, 62 milioane lei.

BAZA III - BULARGA

■ Garsonieră, conf. II, 3/4, 20 mp, baie cu cadă, balcon închis, eliberare imediată, 36 milioane lei, neg.

■ 1 cameră, D, conf. I, et. 4/4, fără probleme cu izolatia, 37 mp, balcon închis, 43 milioane lei.

■ 3 camere, SD, conf. I, 4/4, 56 mp, eliberare imediată, 53 milioane lei, neg.

■ 3 camere, SD, p., 50 mp, 55 milioane lei.

CANTA

■ 1 cameră, D, conf. I, 1/4, 37 mp, telefon, mochetă, liber, 52 milioane lei, neg.

■ 2 camere, D, 3/4, la stradă, balcon 7 m, 65 milioane lei

■ 3 camere, D, parter, 65 mp, necesită curătenie, 55 milioane lei.

PĂCURARI

■ 1 cameră, D, conf. I, 7/8, fanată, gresie, 50 milioane lei.

■ 2 camere, D, 9/10, la stradă, curat, balcon închis, telefon, 42 milioane lei.

■ 2 camere, SD, conf. I, 60 mp, 7/8, faiantă, gresie, boxă, 72 milioane lei.

GALATA

■ Garsonieră, conf. I redus, 4/4, fără probleme cu izolatia, 28 mp, liberă, 32 milioane lei, fix.

■ 3 camere, D, conf. I, parter, 58 mp, balcon închis + beci, telefon, 68 milioane lei.

DACIA

■ 2 camere, SD, 4/4, necesită curătenie, 40 milioane lei

■ 2 camere, D, conf. I, parter, balcon închis, faiantă, curat, 50 milioane lei.

■ 3 camere, SD, conf. I, 3/4, PECO, faiantă, gresie, balcon închis, telefon, curat, 63 milioane lei, neg.

ALEXANDRU

■ 2 camere, ND, parter, liber, bucătărie separată, baie cu cadă, Olimp, 41 milioane lei, fix.

■ 2 camere, ND, 2/4, liber, balcon închis, telefon, Familial, 46 milioane lei, fix.

■ 2 camere, SD, 2/4, Sos. Natională, balcon închis, telefon, catv, eliberare imediată, 48 milioane lei, fix.

■ 3 camere, SD, parter, 53 milioane lei.

CANTEMIR

■ 2 camere, SD, 1/4, balcon închis, telefon, curat, 60 milioane lei

■ 3 camere, D, 2/4, faiantă, balcon închis, telefon, 80 milioane lei

■ 3 camere, SD, conf. I, 3/4, 60 mp, faiantă, balcon 8 mp, 75 milioane lei

MIRCEA

■ 3 camere, D, 6/10, 60 mp, balcon închis, 60 milioane lei

■ 2 camere, SD, conf. I, 3/4, curat, balcon închis, 52 milioane lei

CASE-TERENURI

■ 500 mp, cu temelie beton pentru 4 camere, situat la 1,5 km de capăt CUG, spre Lunca Cetătuii, posibilităti de apă, curent, telefon, gaz metan, 18 milioane lei

■ 360 mp teren, în Oancea, 18 m x 20 m, 16 milioane lei

■ Casă construită în 1996, din cărămidă, acoperis tablă albă, formată din 4 camere, hol, două garaje, nefinisată, situată la 1,5 km de la capăt CUG spre L. Cetătuii, la stradă, posibilitate apă, curent electric, telefon, gaz, teren 1000 mp, 115 milioane lei

■ Casă construită în 1996, din cărămidă, acoperis tablă albă, formată din 4 camere, hol, bucătărie, partial finisată, posibilităti apă, gaz, teren 1000 mp, 110 milioane lei

---

IMOBILIARE

VÎNZĂRI
APARTAMENTE

1 CAMERĂ

GARSONIERĂ SRAȚIUNEA SLĂNIC MOLDOVA

■ Confort I, la str. principală, gaz metan, geamuri spre sud, parter înalt, încălzire centrală, pardoseală lemn. Tel. 033-733262, 092-237341.

■ Apartament cu o cameră, deasupra Policlinicii "Sf. Maria", et. 6/7, ap. 29. Pret 60 milioane lei. Telefon 272084. (1246299)

■ Apartament cu o cameră, Hala Centrală, deasupra CEC, et. 2/6, 42 mp. Telefon 294017, orele 20,00-22,00. (1003633)

■ Garsonieră, 22 mp, et. 4, Alexandru cel Bun, bine întretinută. Exclus agentii imobiliare. Telefon 253223, orele 17,00-21,00. (1003886)

■ Garsonieră, Vasile Lupu nr. 140. Telefon 175076. (1246690)

2 CAMERE

■ Apartament 2 camere, zona T. Vladimirescu. Telefon 094/514630.

■ Apartament 2 camere, B-dul Independentei, D, conf. I, boxă, 2 balcoane, curat, et. 10, fără probleme cu izolatia. Pret 115 milioane lei. Telefon 210484. (0798845)

APARTAMENT 2 CAMERE

Apartament 2 camere, SD, conf. I, et. 2, exceptional, faiantă integral în sufragerie, în bucătărie, în baie si în două holuri, balcon închis. Telefon 136383.

■ Apartament 2 camere, Canta sau schimb cu casă. Telefon 259265.

■ Apartament 2 camere, D, Copou (în spatele Parcului Copou), et. 2/2. Pret neg. Relatii la telefon 146198. (1246919)

■ Apartament 2 camere, D, Autogară, boxă etaj+subsol, curată, iluminată, 5x4 m, usă metalică; apartament curat, liber, telefon, telecablu, faiantă baie+bucătărie, calciu hol+sufragerie, decoratiuni, ipsos, neg., urgent. Telefon 225347; 147705. (1556099)

■ Apartament 2 camere, SD, et. 3, lîngă Piata Nicolina. Pret informativ 60 milioane lei. Telefon 094514620; 233352 - seara. (1003186)

■ Apartament 2 camere, D, et. 1/4, îmbunătătiri, 46 mp, în B-dul T. Vladimirescu (Podul de Fier). Pret informativ 85 milioane lei. Telefon 223542. (1003683)

■ Apartament 2 camere, D, et. 2/3, blocuri Păcurari, lîngă Spitalul CFR. Telefon 294017, orele 20,00-22,00. (1003633)

■ Apartament 2 camere, Podu Ros si spatiu comercial cu vad. Telefon 230014 sau 130561. (1246511)

■ Apartament 2 camere, D, et. 2/4, (ne)mobilat, zona Zimbru. Pret convenabil. Telefon 163362 sau 092-702678.

■ Apartament 2 camere, ND, et. 4/4, fără probleme cu izolatia, liber, telefon, telecablu. Pret accesibil, zona Cantemir. Relatii la telefon 130247. (1003412)

■ (închiriez) Apartament 2 camere, 2 balcoane închise, parchet. Telefon 114254. (1246680)

■ Urgent. Apartament 2 camere, ND, et. 4/4, bloc acoperit, baie cu dus, faiantă si gresie, str. Ciurchi 117, bl. Q3, 35 milioane lei, neg. Telefon 215834. (1246931)

■ Apartament 2 camere, et. 1/4, ultracentral. Pret 90 milioane lei, neg. Telefon 142164. (1246908)

■ Apartament 2 camere, la vilă, parter înalt, orientat strada principală - Sos. Arcu, 80 mp, boxă, terasă pentru sufragerie, bucătărie, dormitor, stare perfectă, ideal pentru sediu firmă. Telefon 092/708873; 113596. (1246002)

■ Apartament 2 camere, conf. I, D, faiantă, balcoane închise, telefon, telecablu, B-dul Independentei, et. 8/10. Telefon 234207, după ora 16,00. (1246763)

■ Urgent. Apartament 2 camere, conf. I, et. 1, zona Podu Ros si mobilă de comandă. Telefon 139960, orele 13,00-22,00. (1246708)

■ Apartament 2 camere, SD, conf. I, îmbunătătiri, Tătărasi-Flora, et. 10, parchet, gresie, faiantă, liber, 6500 USD, neg. Telefon 092357370 (sau 239131, după ora 20,00). (1246025)

3 CAMERE

■ Urgent. Apartament 3 camere, D, Centrul Civic, Bîrlad. Telefon 032/142265.

APARTAMENT 3 CAMERE

Apartament 3 camere, deosebit, cu multiple îmbunătătiri, ultracentral, et. inferior, terasă 100 mp. Telefon 216773. Pret neg. la fata locului.

■ Apartament 3 camere, (Arcu - Magazinul NEST), conf. I, 7/9, D, îmbunătătiri, negociabil; sau schimb cu două apartamente 2 camere (exemplu Păcurari, Nicolina). Telefon 145878; 214606. (1003614)

■ Apartament 3 camere, central, cu 2 băi, 2 balcoane închise, multiple îmbunătătiri. Telefon 110702, după ora 16,00. (1003811)

■ Apartament 3 camere, conf. I, D, parchet, faiantă, telefon, et. 2, Canta - Păcurari. Telefon 162005. (1003820)

■ (schimb cu apartament cu o cameră) Apartament 3 camere, et. 1, faiantă baie si bucătărie, balcon închis. Telefon 163004, orele 14,00-20,00. (1246659)

■ Apartament 3 camere, D, bun pentru privatizare, parchet, pret neg. la fata locului. Adresa: Mircea cel Bătrîn 14, bl. B3, sc. B, parter, ap. 5. (2317339)

■ Apartament 3 camere, D, conf. I, bine întretinut, 90 milioane lei,neg. Adresa: Păcurari 61, bl. 549, sc. B, et. 7/28. Zilnic, orele 10,00-20,00. (0798678)

■ Apartament 3 camere, D, 1/8, Podu Ros. Pret neg. Telefon 132176. (1003750)

■ Apartament 3 camere, Mircea cel Bătrîn, ND, balcon închis, faiantă baie-bucătărie, 70 milioane lei, neg. Telefon 167854. (3016102)

■ Apartament 3 camere, conf. I, D, bloc nou, cu parchet, 2 băi, balcon 9 m, boxă subsol, zona Tigarete. Telefon 129784. (1246113)

■ Apartament 3 camere, D, faiantă baie si bucătărie - fam. Burdea Dănut, str. Grădinari nr. 2, bl. D1, sc. B, et. 1, ap. 4. Pret 80 milioane lei plus acte. (192538)

4-5 CAMERE

■ Apartament 4 camere, conf. I, D, două grupuri sanitare, bucătărie foarte mare, zona Lunca-Cetătuii. Telefon 210295; 126068, după ora 18,00.

APARTAMENT 4 CAMERE

Et. 4, str. Uranus (Sf. Lazăr), zonă linistită, stare foarte bună, balcon închis, interfon, telefon, posibilitatea garaj. Telefon 092371618. FĂRĂ AGENTII!

■ Apartament 4 camere, s. 110 mp, 4/8, bloc nou, la stradă, Nicolina, îmbunătătiri la constructie, amenajare interioară spatială si functională deosebită. Relatii la telefon 126060. (1246684)

■ Apartament 4 camere, D, 2 balcoane, 2 băi, telefon, telecablu, cartier Dacia. Pret 70 milioane lei. Telefon 259130. (1246915)

■ Apartament 4 camere, la stradă - bdul Stefan cel Mare, deasupra Magazinului "Romanta", et. 4/8, balcon, 2 băi, D, bine întretinut. Pret fix 25.500 USD (actele fiind suportate de cel care cumpără). Telefon 094/514225. (1246676)

CUMPĂRĂRI

■ Garsonieră sau apartament 2 camere, în zonele Gară, Autogară, Centrul Civic, Tg. Cucu sau Copou. Telefon 160583. (1246523)

■ Apartament 2-3 camere, D, et. intermediar, zonă intermediară, minimum 50 mp. Exclus agentii. Telefon 155586. (1003895)

ÎNCHIRIERI
APARTAMENTE

OFERTE

■ Apartament 2 camere, B-dul Independentei, et. 2, liber din 15 octombrie 1998. Relatii suplimentare la telefon 225103, după ora 17,00.

■ Apartament 2 camere decomandate, Copou, TV, cablu, frigider, telefon. Plata anticipat 6 luni, valută (lei). Telefon 134456, orele 10,00-20,00

■ Apartament cu o cameră, str. Grădinari - Doi Băieti, mobilat si cu frigider, aragaz, telefon, televizor, telecablu. Preferabil unor tineri studenti, căsătoriti. Relatii la telefon 135127, orele 16,00-20,00. (1246673)

■ Apartament 2 camere, D, et. 1, zona 7 Noiembrie, complet mobilat, telefon, televizor, pe termen lung, plata anticipat 6 luni, în valută (lei). Telefon 217169 sau 133070. (1246022)

■ Apartament 2 camere, mobilă, parter, conditii: cabinet medical, birouri, societate, zona Podu Ros - Aleea Decebal, bl. 26 U2, sc. A, ap. 3. Telefon 231715; 033/221538. (1246039)

CERERI

■ Caut pentru închiriere garsonieră mobilată, pe termen lung, plata lunar, max. 500.000 lei. Telefon 236001, orele 9,00-17,00 sau 135855.

■ Doresc să închiriez pentru o persoană (nu student străin), apartament 2-3 camere, ne(semimobilate), liber pentru contract între 25.08 si 15.10.'98, minimum 1 an. Plata anticipat 6 luni, maximum 170 USD/lună, în Păcurari (zona P. Poni, Sanitas). Telefon 213811, după ora 18,00. Nu deranjati inutil. Variante excluse. (1246940)

SCHIMBURI
APARTAMENTE

■ Apartament 3 camere, D, Păcurari (str. Culturii), et. 1, cu apartament 3-4 camere, mari, confort sporit, etaj intermediar, aceeasi zonă. Telefon 161014.

■ Apartament 3 camere, et. 1, ND, cu apartament cu o cameră si diferentă. Telefon 163004, orele 14,00-20,00. (0798798)

■ Apartament 2 camere, conf. I cu apartament cu o cameră, plus diferentă. Telefon 161603. (1246653)

■ Apartament 2 camere cu apartament 3 camere plus diferentă. Relatii la telefon 230172. (1003818)

■ Apartament proprietate, 3 camere, SD, conf. II, îmbunătătiri, parter; cu apartament 2 camere, D, conf. I, acte fără diferentă. Relatii la telefon 223095. (1003411)

■ Apartament Tg. Neamt, cu apartament similar sau garsonieră, Iasi. Relatii la telefon 033661247. (192536)

■ Urgent. Apartament 3 camere, et. 1, zonă centrală, cu apartament 2 camere - diferentă, în aceeasi zonă. Relatii la telefon 115697, după orele 17,00. (1246689)

■ Apartament cu o cameră - Galati (Micro 14) cu similar Iasi. Variante. Telefon 032/135432. (1246262)

SPATII COMERCIALE

■ Brăila - vînd spatiu comercial amenajat "Restaurant", complet utilat, 220 mp, cu terasă, vad deosebit - 80.000 $, posibilităti rate, variante. Tel. 039/675595, 092-375364.

ÎNCHIRIERI - OFERTE

■ Spatiu comercial, zona Tătărasi, vad foarte bun, la linia de tramvai. Telefon 272760 sau 125722. (1003794)

■ Spatiu la stradă, str. Ipsilanti nr. 22. Pret avantajos. Telefon 118106. (1003831)

■ Spatiu la parter, pentru cabinet medical, bioenergie sau farmacie. Relatii la telefon 146862. (3016101)

■ SC TEHNO-STAR SA Iasi închiriază spatiu frigorific în suprafată de 45 mp, care asigură temperatura de păstrare pînă la -25°C. Informatii la telefon 173055. (1246935)

CERERI

■ Căutăm de închiriat spatiu comercial ultracentral, 40-80 mp, si în apropiere apartamelnt 2 camere. Telefon 094-549800.

VÎNZĂRI
TERENURI

■ Vînd 1 hectar teren la 2 km de Vaslui com. Muntenii de Jos DN 24, facilităti: apă, curent, gaze. Tel. 034-182604.

■ Vînd teren 256 mp, Brăila, cart. Chercea, str. Cîmpului, aproape de "Soroli Cola". Tel. 094-563574, orele 7-12 si după ora 17; tel. 039/616149, după ora 17.

■ Vînd 5000 mp teren construibil la iesirea din satul Horea pe stînga spre Bacău, pret ieftin, negociabil. Tel. 033-112670.

■ Vînd 5000 mp teren constructie la iesirea din satul Horea pe stînga spre Bacău, pret ieftin negociabil. Tel. 034-112670.

■ Teren 680 mp Copou - Iasi. Pret 70 milioane lei, neg. Telefon 032/222535 sau 09468003.

■ Urgent. Teren Bîrnova - 2.820 mp, la sosea, acces retea electrică, telefon, zonă deosebit de pitorească. Telefon 211589. (1003099)

■ 1.200 mp teren lîngă pîrîul Nicolina. Telefon 164509. (0798663)

■ Teren, zonă centrală - 538 mp, apă curentă, canalizare, posibilităti urgente telefon, gaz metan. Telefon 136346, orele 13,00-22,00. (1003627)

■ Teren, zona Nicolina - 852 mp si zona CUG - 600-1.000 mp. Relatii la telefon 114868. (1003824)

■ 3.000 mp teren intravilan, Păun - Bucium, într-un ambient foarte pitoresc, panoramă minunată a orasului. 400 USD/mp. Telefon 231676. (1003833)

■ 350 mp teren cu proiect pentru constructie auto-service si magazin. Telefon 094/583841. (0798837)

■ 780 mp teren în strada Primăverii, intrare la stradă, cu toate actele în regulă. Telefon 251218; 232992. (2317334)

■ 7.200 mp pămînt, aflat pe soseaua Păcurari - Rediu, după iaz, posibilitate constructii case, gaz, curent electric. Pret informativ 15.000 lei/mp. Telefon 153924. (2317333)

■ 2.140 mp teren intravilan, la sosea, în Poieni, cu vie, pret neg. 20.000 lei/mp. Telefon 154740, seara, după ora 20,00. (192249)

■ 2.500 mp, platou, sos. Rediu, la distanta de 400 m de la capăt troleibuz 45 Păcurari; posibilităti apă, gaz, electricitate, la 10 m distantă. Pret 22.000 lei/mp, neg. Telefon 163378. (0798672)

■ 550 mp teren, lîngă Tigarete, în spatele Bisericii Catolice, toate facilitătile. Pret 18-20 dolari/mp, neg. Telefon 149228. (1555941)

■ Teren, zona Bîrnova. Telefon 032/213772. (1246515)

■ Teren zona Bucium - 2.400 mp. Telefon 137333.

■ 3.000 mp pămînt, în sat Breazu, la sosea. Relatii la telefon 154705. (1246101)

■ Teren 300 mp, construibil, Pascani, cartier Aerodrom. Telefon 145916 - Iasi. (1246008)

■ 1000 mp teren Copou - str. Frederick nr. 2. Pret neg. Relatii la familia Costinescu Florin. Telefon 219085.

■ 3400 mp teren în str. Viticultorilor nr. 18 Iasi (după Liceul Agricol Copou) - 8000 mp. Relatii la telefon 219460, după ora 20,00. (1246034)

VÎNZĂRI
CASE

■ Vînd vilă nouă în TG. OCNA, P+1, 6 camere, 2 băi, încălzire centrală, scară interioară. Teren aferent 1700 mp, pret negociabil, chiar si pentru cei ce au fost interesati. Tel. 034-340107, Tg. Ocna.

■ Galati, casă două nivele, ultracentral, avînd si spatiu comercial la parter (snackbar cu dotări), mobilată, gaze, 180.000 $. Tel. 036/471148.

■ Vînd casă mobilată cu tot cu anexe si pămînt, două mori de porumb si ciocănele cu tot cu clădire si magazie de cereale. Relatii la Prisacariu Cornel, sat Mlenăuti, com. Hudesti, jud. Botosani

■ Pascani - Casă 4 camere, cu apă, gaz, canalizare, într-o zonă bună a orasului. Pretul este negociabil. Telefon 138223. (0798666)

■ Tg. Neamt - casă 6 camere, baie, beci, garaj, anexe, încălzire centrală, racord gaz metan, 3000 mp. Telefon 173366. (1246695)

■ Pascani - Casă cărămidă, 5 încăperi, 220 mp teren, toate facilitătile, ideal pentru locuit, exceptional pentru comert, lîngă Hala Centrală Deal, str. Mihail Kogălniceanu nr. 26, cu bar si terasă berărie, negociabil la fata locului. Urgent.

■ Cantină-restaurant la DN Iasi - Vaslui, la 35 km de Iasi (apă, canalizare, 220V, 380 V, parcare). Ideal pentru popas, han etc. Telefon 035/361728. (1003623)

■ Casă 2 camere, cu teren 1.000 mp, ideal pentru bloc locuinte sau vilă, strada Mosu nr. 14 (zona Ciurchi - Metalurgie). Pret 135 milioane lei. Telefon 279087; 094/639961

■ Imobil, 430 mp suprafată construită si 800 mp teren aferent, în zona Mitropoliei Iasi. Telefon 032/213772. (1246506)

■ Iasi - Casă, central, 6 încăperi, curent trifazic, gaz metan, stare foarte bună + dependinte. Telefon 214125.

■ Constructie cu moară de porumb si grîu, de tip UMARO, spatiu locuit, spatiu magazin în localitatea Slobozia, com. Voinesti. Telefon 094/583841. (0798837)

■ Casă 3 camere, garaj, baie, gaz,cablu tv, teren 543 mp. Informatii - str. Nouă nr. 13 (Moara de Vînt). Telefon 174172. (1246535)

■ Casă cu livadă si grădină, total 8.000 mp, în satul Goruni - Tomesti. Negociabil. Telefon 130131 si 115522.

■ Casă cărămidă, 3 camere, anexe, grădină, 400 mp, zonă centrală, linistită, proprietate, ideală pentru vilă, societăti. Popovici - str. Sf. Andrei 26. (1003888)

■ Casă, parter si etaj, 6 camere, holuri, baie, beci, curte, str. Ipsilanti nr. 27. Telefon 140536. (1003885)

■ Vilă ultracentral (str. Petru Rares), încălzire centrală si gaz metan, cărămidă, pe 2 niveluri, 3 camere mari, D, 2 holuri, 2 băi, bucătărie, scară interioară; dependinte: bucătărie de vară, beci, magazii, cămară; grădină mare; loc pentru garaj. Excelent si pentru sediu firmă sau spatiu comercial. Telefon 117687; 210988. (192969)

■ (schimb cu apartament 3 camere Iasi) Casă mare, 6000 mp teren, livadă, Tg. Neamt. Relatii la telefon 033/216766.

■ Ocazie! Vînd urgent casă în Copou, lîngă Regia Autonomă a Apelor, str. Turcu 10, compusă din 3 camere, 2 holuri, 2 intrări, gaz, apă si în curte, telefon, teren 460 mp, foarte bună pentru sediu firmă sau privatizare, 200 milioane lei, neg. Telefon 114689. Nu deranjati inutil.

■ Casă 4 camere, beci, canalizare, gaz, telefon, telecablu, teren 450 mp, Copou, str. Aurora nr. 11A, după ora 16,00. (1003905)

SERVICII UTILE

SC DIVERTIS SRL
EXECUTĂ LA COMANDĂ, DIN BRAD,
STEJAR, TEI (USCAT): UȘI, FERESTRE,
LAMBRIURI ETC.
TELEFON: 032/127640 (ATELIER);
☎ - 032/125821 (BIROU).

SAXON'S SRL
STAMPILE ÎN 30 DE MINUTE (SUPORȚI COLOP, PLASTIC, LEMN);
- CĂRȚI DE VIZITĂ (DE LUX ȘI SIMPLE)
- PLASTIFICĂRI DOCUMENTE (MAX. A3)
- ÎNDOSARIERI DOCUMENTE (SPIRE DIN PLASTIC ȘI METALICE)
COMPLEX COMERCIAL ROND TRAMVAI TG. CUCU
☎ - 032/212257
FAX - 032/271521

SC TAGUS CONTOR ROMÂNIA SRL
OFERĂ ȘI MONTEAZĂ APOMETRE APĂ RECE ȘI CALDĂ (ȘI ÎN RATE) APROBATE METROLOGIC, AGREATE RAJAC ȘI R.A. TERMOFICARE. GARANȚIE 2 ANI.
STR. RÂPA GALBENĂ NR. 2A
☎ - 032/112035

A.F. STAMATE
REPARAȚII FRIGIDERE CASNICE ȘI INDUSTRIALE, MONTAJ ȘI REPARAȚII MAȘINI DE SPĂLAT AUTOMATICE ȘI NORMALE, ASPIRATOARE, ROBOȚI DE BUCĂTĂRIE, BOILERE, RADIATOARE ȘI ALTE OBIECTE ELECTROCASNICE.
SE OFERĂ GARANȚIE 2 ANI.
☎ - 032/128925, 153409,
ZILNIC - NON-STOP
MĂ DEPLASEZ ȘI ÎN AFARA LOCALITĂȚII!!!

SC ROTPUNKT CONSTRUCȚII SRL
- HIDROIZOLAȚII; - RENOVĂRI FAȚADE; - GRESIE ȘI FAIANȚĂ; - ACOPERIȘURI ȘARPANTĂ; - ALPINISM UTILITAR
☎ - 032/271742
ÎNCREDERE ȘI CONFORT!

ÎMPRUMUTURI RAPIDE, COMISION
MINIM. GARANȚII AUR, ELECTRONICE, AUTO.
☎ - 032/230145.

SC "PALMIER" SRL
EXECUTĂ CAVOURI ȘI MONUMENTE
FUNERARE ÎN IAȘI ȘI PROVINCIE LA
PREȚUTIR AVANTAJOASE ȘI CU PLATA ÎN RATE.
☎ - 032/270722.

REPARAȚII ARAGAZE.
TELEFON 032/132141.

SC POLAR SERVICE SRL
REPARAȚII FRIGIDERE CASNICE ȘI COMERCIALE
PREȚURI ACCESIBILE!!!
OFERIM GARANȚIE.
PROGRAM 8,00-19,00.
TELEFON 032/220859.

FRIGIDERE
REPARAȚII LA DOMICILIUL CLIENȚILOR
GARANȚIE 2 ANI
☎ - 032/145523

SC 6M - FRIGIDERE CASNICE ȘI COMERCIALE DE ORICE TIP
- REPARAȚII LA DOMICILIU
- ÎNCHEIEM CONTRACTE DE ÎNTREȚINERE CU SOCIETĂȚI COMERCIALE
ASIGURĂM SERIOZITATE MAXIMĂ ȘI CALITATE LA CELE MAI MICI PREȚURI.
REDUCERI IMPORTANTE PENTRU FAMILII CU VENITURI MICI.
GARANȚIE: 2 ANI ȘI 4 LUNI
☎ - 251006 SAU 094-583866

REPARAȚII FRIGIDERE LA DOMICILIUL CLIENTULUI.
GARANȚIE 2,5 ANI!!!
TELEFON 032/125452;
☎ - 032/124497.

SC "HADEȘ" SRL
EXCUTĂ LUCRĂRI MONUMENTE FUNERARE
DIN MOZAIC, MARMURĂ, GRANIT, PLĂCI COMEMORATIVE,
RESTAURĂRI MONUMENTE ISTORICE.
TELEFON 094/201309

MEDICI DE FAMILIE!
INTRODUC PE DISCHETE, LISTELE DE PACIENȚI.
URGENT, PROFESIONAL ȘI IEFTIN.
☎ - 233062, ROBOT NR. 2500.

MESAGERIE ELECTRONICĂ VOCE/FAX
GRATIS PENTRU PERSOANELE CĂRORA
LE LIPSEȘTE UN ROBOT TELEFONIC,
UN TELEFON SAU UN FAX.
☎ - 233062.

SC "MONDEON" SRL
- APOMETRE 1/2 - 219.999 LEI/BUC.
- SE ASIGURĂ MONTARE ȘI SIGILARE
- RACORDĂRI MAȘINI SPĂLAT
- MONTĂRI SEȚURI BAIE-BUCĂTĂRIE
RK SUBSOLURI ȘI INSTALAȚII DE ORICE COMPLEXITATE.
TELEFON 094-593633.
OFERIM GARANȚIE!

SC PROTEHNIC SRL
STR. 13 DECEMBRIE NR. 1
TEL/FAX: 032/124439
- ÎNTREȚINERE PENTRU ORICE TIP DE ECHIPAMENT SAU SISTEM DE AUTOMATIZARE
- CONSULTANȚĂ ÎN DOMENIU, PENTRU ORICE TIP DE LUCRARE DE AUTOMATIZARE
- REPARAȚII ECHIPAMENTE DE AUTOMATIZARE ÎN LABORATORUL PROPRIU SAU LA BENEFICIAR
- MONTAJ, INSTALARE ȘI PUNERE ÎN FUNCȚIUNE PENTRU SISTEME AUTOMATIZATE
- MODERNIZARE DE SISTEME ȘI LINII EXISTENTE PRIN INTEGRARE DE ECHIPAMENTE DE AUTOMATIZARE PERFORMANTE
- SERVICE APARATURĂ MEDICALĂ

SC TITI FRIG SRL IAȘI
- REPARAȚII FRIGIDERE CASNICE ȘI COMERCIALE
- DISTRIBUIM AGREGATE FRIGORIFICE CAPSULATE ȘI FREONI DUPONT LA PREȚURILE CELE MAI MICI
- EXECUTĂM LUCRĂRI P.R.A.M.
OFERIM GARANȚIE.
TELEFON 032/142110 (INT. 514); [illegible]

ASIGURĂM PROTECȚIA DURABILĂ A ACOPERIȘURILOR
PRIN: - HIDROIZOLAȚII CU MEMBRANE DE ÎNALTĂ PERFORMANȚĂ DIN IMPORT; GARANȚIE 10 ANI SAU CU MATERIALE CLASICE BITUMINOASE - ÎNVELITORI - ȘARPANTE PREȚURI FOARTE AVANTAJOASE!!!
[illegible]

INSTALAȚII SANITARE
- MONTĂRI APOMETRE
- MONTĂRI SEȚURI BAIE
- RACORDĂRI MAȘINI SPĂLAT
- ALTE REPARAȚII SANITARE

AUTO MOTO

Autoturisme Românești

■ Vînd Dacia 1310, stare excepțională, 5 trepte, an fabr. 1989, preț negociabil. Tel. 039/690171.

OFERTĂ DEOSEBITĂ

VÎND DACIA 1410 AN 1998, STARE EXCEPȚIONALĂ. TEL. 018615280.

■ Dacia 1310, 1984, 7 milioane lei; remorcă rusească 450 kg, 1,5 milioane lei, IJ planeta 5, aparat taxi. Telefon 279868. (1246765)

■ Dacia 1310, culoare bleu, an fabricație 1987, stare ireproșabilă, preț avantajos. Telefon 165776. (0798680)

■ Dacia 1310, an fabricație 1987, arată și funcționează ireproșabil. Preț 16 milioane lei, negociabil. Telefon 163978; 117517; 094/523422.

■ Dacia 1310 Berlină standard pentru export, an fabricație 1989 noiembrie, stare ireproșabilă. Preț negociabil. Telefon 124921. (1003864)

■ Vînd 2 Dacia 1304, 1992 și 1993. Tel. 092341531.

■ Dacia 1300, cu elemente de 1310, C.I., schimbat complet față în 1993, stare foarte bună de funcționare. Preț negociabil. Telefon 221733.

■ Dacia-"papuc" 1304, an fabricație 1995, 26 milioane lei, negociabil. Telefon 221291. (128132)

■ Dacia 1410, an fabricație 1996. Telefon 094/514244. (1246518)

■ Dacia 1310, 5 trepte stare perfectă, rulaj mic cu radiocasetofon și R.A.R. Telefon 232036; 259080, după-amiază. (1003749)

■ Daica 1300, motor - 1400, reparație capitală caroserie, antifonată, an fabricație 1976. Preț 9 milioane lei. Telefon 259130. (1246915)

■ Dacia 1307 (5 locuri + ladă 1.500 kg capacitate) fabricată în 1996. Arată și funcționează ireproșabil. Dau factură deducere TVA. Telefon 094/615410.

Autoturisme Import

■ Vînd VW. 1300 (broscuță), nr. noi, carte identitate. Tel. 463288.

■ Vînd RENAULT 18 - an fabricație 1981, motor = 1.647 cmc, neomologat, pentru piese de schimb. Tel. 145824, după ora 16.00.

■ Vînd: MITSUBISHI PAJERO, 2,5 TURBO DIESEL, fabricație 1984, full options, preț 21.300 dolari, tel. 092-211280.

■ Vînd autoutilitară Mercedes MB100D în perfectă stare de funcționare, an de fabricație 1991. tel. 094-645318

■ Vînd FORD SIERRA 2,0 IRS, '89-'90, motor competiție DOHC 120 CP, injecție electronică, catalizator, jante aluminiu R15, îmbunătățiri, vopsea originală, gri-metalizat, impecabil, înmatriculat, septembrie '97, 5600 negociabil. Tel. 034-322119.

■ Vînd NISSAN SUNNY, 1,6 cmc, injecție, catalizator, numere noi, 7800 DM, și FIAT PANDA, decapotabil, consum 4 %, numere noi, 1300 $. Tel. 094-522124 sau 034-112109.

URGENT!

FORD PROBE, fără vama achitată. Tel. 034-143719, 092-704931.

■ Vînd Opel Kadett GSI, an fabr. 1987, echipat sport, stare f. bună de funcționare, preț 28 mil. lei. Tel. 039/673743, 094-550804.

■ Vînd MERCEDES 410 Diesel, 1992, izotermă frig 140°C, 4,6 tone și Audi 80, 1,8 bbenzină. Tel. 034-116713, 094584024.

■ Vînd camion MERCEDES 814, 7,5 tone și BUS PEUGEOT J5 Diesel, 1994 (vamă achitată). Tel. 034-116713, 094-584024.

■ Vînd FORD ESCORT BREAK, neînscris, fabricat august 1996 cu EURO 2, 2 x AIRBAG, SRS, ABS, preț negociabil 17.500 DM, 26.000 km și numere germane valabile 1 an. Accept variante. Tel. 034-116068, mobil 094-527954.

■ Vînd FIAT 1300 omologat, vopsea originală, tapițerie piele, servo frînă. Preț 11 milioane lei negociabil. Tel. 034-183757.

■ Vînd direct sau în leasing Fiat Ducato 2,5 D autospecializată izotermă 1992, 6 locuri, posibil negociere. Tel. 036/464246, orele 13 - 18.

■ Vînd Toyota Corola, Opel Corsa sau cumpăr acte. Informații la telefon 030/245-306- Dumbrăveni

■ Vînd Seat Malaga, an 1992, Diesel, înmatriculat. Relații la telefon 031/543244

■ Vînd din stoc DAF 1600 -14 to -1987, excepțional, 20.000 DM, înmatriculat; IVECO DAILY 49.10 -5 t -1990, înmatriculat, 16.500; MERCEDES 208 D -furgon, 3,5 to, aport capital, 18.000 DM; MERCEDES 310 D -3,5 to, carosată pentru textile, 21.000 DM; IFA W50 cu remorcă, 6+5 to, 1987, 9.000 DM. Telefon 031/511514, 094543604

■ Vînd Tavria, anul de fabricație 1992, cu piese de schimb, preț negociabil 10.000.000 lei. Telefon 031/513504, între orele 17-21

■ Opel Ascona Sport și Mitsubishi Galant, înmatriculate, stare excepțională, preț negociabil. Telefon 032/153516. (1246358)

■ Opel-Vectra, 1989, 1,8 l, benzină-gaz, înmatriculat persoană fizică, gri-metalizat, preț 10.500 DM sau 50 milioane lei. Telefon 210164. (1246037)

■ Wartburg 353 break, trapa, 6 milioane lei, negociabil. Telefon 722243. (1246015)

■ Ford Granada 1-7, 1981, neagră, eventual pentru piese schimb. Vînd acte. Telefon 035/317199 Vaslui. (192537)

■ Renault Trafic, an fabricație 1987, perfectă stare de funcționare sau schimb cu Dacia plus diferență. Telefon 127089; 094538691. (1246702)

■ Urgent vînd Mercedes 250 D, stare excepțională, înmatriculat, nerulat în România. Telefon 212770, după ora 16,00. (1003862)

DIVERSE

■ Vînd Raba cisternă produse petroliere, RAR, nr. noi, preț negociabil; cumpăr TIR marcă străină, după 1990. Tel. 039/618107; 092-362474.

■ OFERTĂ SPECIALĂ. Aducem la comandă mașini din Germania. Tel. 034-116713.

■ Vînd tractor U650, remorcă autoizotermă RABA, toate în stare perfectă. Telefon 094854086 sau 031/582174

■ Vînd tractor U445, RK; carte tehnică. Telefon 031/536043

■ Vind W. Golf II, an fabricație 1985, stare impecabilă, neînmatriculat, preț 2200 DM sau cumpăr acte. Relații la telefon 031/582633; 512233

■ Vînd autocamion GAZ , 4,5 tone, 32.000 km. Preț 55 milioane, negociabil. Telefon 094210700.

OFERTĂ SPECIALĂ

■ VÎND BUS-URI FORD TRANSIT (AUTOUTILITARE) DIESEL ȘI BENZINĂ, INTRODUSE RECENT ÎN ȚARĂ, CU TAXE VAMALE INCLUSE, PERSOANĂ FIZICĂ, PREȚURI ACCESIBILE. LANCIA DEBRA, TURBO DIESEL, KLIMĂ, ALARMĂ, GEAMURI ȘI ÎNCHIDERE ELECTRICE, CASETOFON AUTOREVERS SONY, RECENT ÎNMATRICULATĂ ÎN ȚARĂ, PREȚ 6500 $ NEGOCIABIL. MAZDA 626, BENZINĂ, 1986, 5 PORTIERE (GERMANIA), NEÎNMATRICULATĂ ȘI MAZDA 626 ÎNMATRICULATĂ, PERSOANĂ FIZICĂ CU CARTE IDENTITATE ȘI NUMERE NOI 2000 $ NEGOCIABIL ÎMPREUNĂ. MERCEDES 307 D CAMIONETĂ CU BASCULARE, NEÎNMATRICULATĂ, STARE IREPROȘABILĂ, 3500 $ NEGOCIABIL. OLDSMOBILE (GENERAL MOTORS SUA) CUPE, FULL OPTION, NEÎNMATRICULATĂ, CU VAMA ACHITATĂ 2000 $. TEL. 094-602766.

■ Vînd remorcă auto, arcuri duble, înmatriculată cu nr. nou, capacitate 1000 kg. Preț 4,5 milioane lei negociabil. Tel. 034-264871 după ora 17.00.

■ Vînd combină FAHR, 3,60 m, 20.000 DM. Telefon 031/511514, 094543604

■ Vînd chiuloasă completă Renault Diesel 2068 cm3 și pompă apă. Tel. 036/467900.

■ Autofrigorifică TV, stare tehnică și estetică foarte bună, Diesel 1,5 tone 35.000.000 sau schimb cu Dacia plus diferență. Tel. 036/429781, 092417262.

■ Autoizotermă TV 35, 2 tone, stare bună de funcționare, carte identitate. Telefon 296749. (1246259)

■ Urgent, Raba Turbo Diesel 22 t și Saviem. Telefon 033/631918; 094/516779. (1003868)

■ Tractor DT 445, reparație capitală. Relații la telefon 032/136334; 092/301299. (1003609)

■ S.C. vinde remorcă marca LAG, de tipul AGU-12, capacitate 55 mc, două axe centrale. Prețul 10.000 DM. Telefon 231315.

■ Motoretă Mobra-Hoinar. Preț 2 milioane lei, negociabil. Telefon 293576. (1246950)

PIESE

■ REM AUTO - Piatra Neamț - vinde din stoc și pe bază de comandă, piese auto din dezmembrări din Germania și auto de orice tip. Telefon 033/22.17.86.

■ SC CARSERO SRL vinde PIESE AUTO IMPORT second hand - Renault, Citroen, Peugeot, VW - AUdi, FIAT, Opel, Ford etc. - prin depozitele din Bacău, sat Sarata tel. 034-154587 și Iași, B-dul Chimiei 2 Bis, tel. 032-123687.

■ Vînd piese și componente auto second - hand pentru: Ford, Mazda, BMW, Opel Audi, Golf, Mercedes, Renault, Mitsubishi, Peugeot. Tel. 036/341246, 092244769.

■ Urgent! Vînd orice piesă din dezmembrare MERCEDES 190 E, avariat. Prețuri avantajoase. 037/612584, 625617.

■ Motor Diesel de tip Saviem - nou, cutie viteză nouă, cardan de SRD, foarte bun, grupd de SRD cu planetară, cabină de tip SRD foarte bună, cauciucuri noi cu tot cu camere mărimea 900. Motor, caroserie lemn nouă, prețuri negociabile, pompe alimentare noi, pompă injecție bună. Adresa: Comuna Golăiești, județul Iași, familia Iftode Gheorghe. (1246699)

■ 5 jante magneziu în 4 prezoane (VW, BMW, Audi, Renault) și piese Renault 18. Telefon 118056 (după ora 16,00)

■ Motor 1,6 Diesel pentru W-Audi sau dezmembrez. Telefon 094/583841.

■ Piese-caroserie Opel Kadett 1,3, benzină, chiulasă Renault, benzină, piese motor Mitsubishi 1,2-1,4, piese motor Volkswagen 1,6 Diesel. Telefon 172098.

■ Piese diverse VW Passat 1995, avariat, inclusiv motor + CV. Telefon 032/216523, 01-8697122. (1246537)

CUMPĂRĂRI

■ Cumpărăm autoturisme import avariate și neînmatriculabile. Vindem piese originale noi și second-hand. Sigur și rapid! Oferim SERVIS complet într-un singur loc: AUTO ROLLA Buzău, lîngă Sheel. Sunați acum: 038/710.848, 720.186, 094.816.113.

■ Cumpăr acte pentru Ford Ascona Break, model '80-'81. Telefon 033/724053.

URGENT

■ Cumpăr mașină NISSAN -LAUREL 2.8 D SGL, avariată, pentru piese schimb, înmatriculată. Relații la tel. 034-113717.

■ Cumpăr acte autobuz IKARUS 200. Telefon 094543604

■ Autoturism marcă străină, cu numere noi, carte de identitate, persoană fizică, unic proprietar, capacitate cilindrică pînă în 1.600 cmc, an fabricație după 1986, în stare perfectă de funcționare, ofer 24 milioane lei; nu accept intermediari. Telefon 179585, după ora 16.

CENTRE PRELUARE ANUNȚURI MICA PUBLICITATE - MONITORUL

FLORA - Tătărași

Oferă:
- carne, preparate din carne
- lactate, specialități, dulciuri
- pîine, produse de panificație
- băuturi alcoolice

Cele mai mici prețuri! Calitate garantată!

Program: luni-vineri 6.00-20.00; sîmbătă 7.00-15.30; duminică 8.00-14.00
Str. Vasile Lupu nr. 110, tel. 032/175094

ORIGINAL - Dacia

Oferă:
- preparate din carne
- lactate, dulciuri
- pîine, patiserie
- produse de cofetărie

Program: NON STOP
Str. Vitejilor, bl. 3SD8, tel. 032/250879

AVALLON MUSIC

vinde en-gros și en detail:
- casete audio și CD originale WARNER, BMG, SONY, POLYGRAM, EMI
- casete audio și video NEÎNREGISTRATE TDK, SONY, RAKS, BASF, SAMSUNG
- aparatură electronică (5-10% comision)
- CD recordabile, diskete, soft
- XEROX 300/A4, 600/A3

PROGRAM: zilnic: 8⁰⁰-20⁰⁰, sîmbăta: 9⁰⁰-16⁰⁰, duminica: închis
Tg. Cucu (blocul cu coloane), tel. 032/175838, 270718

VAMA VECHE - Gară

La intrarea în magazinul
SC SOMETCHIM SA (partea stîngă)

Magazin universal

Program: luni-vineri 8,00-16,00 sîmbătă 8,00-12,00
Situat la intersecția dintre strada Gării și Străpungerea Silvestru.

ARIO - Păcurari

comercializează:
- covoare, mochete, festonat covoare și mochete
- confecții blană și piele naturală
- îmbrăcăminte
- stofe mobilă și perdele

Produse de calitate cu plata în rate!

Program: zilnic 8.00-20.00; sîmbătă 9.00-17.00, duminică închis, luni 10.00-20.00
Bd. Păcurari 142, bl. 585, tel. 032/163928

E.M.I. - Bd. Independenței

Comercializează:
- frigidere, lăzi și vitrine frigorifice
- mașini de spălat, aragaze
- televizoare, produse electronice
- electrocasnice, electrice

Program: luni-vineri 8.00-19.00; sîmbătă 8.00-13.00; duminică închis
Bd. Independenței, tel. 032/117530

C.M.V.- Podu de Piatră

Oferă:
- produse alimentare, dulciuri, băuturi alcoolice
- cosmetice
- instalații sanitare, căzi, aragaze

Bun gust și calitate la prețuri atractive!

Program: luni-vineri 6.00-21.00; sîmbătă 7.00-21.00; duminică 8.00-13.00
Complex Podu de Piatră, tel. 032/135598

1001 Articole - Menaj - Podu Roș

S.C. METALO-CHIMICE S.A.
Magazinele C.130 și C.131

Comercializează:
- obiecte de uz casnic
- veselă și obiecte de menaj
- electrice și electronice

Program: luni - vineri 8.00 - 20.00; sîmbătă 8.00 - 16.00

ELGINA - Alexandru cel Bun

CASĂ DE AMANET

Oferă:
- preparate din carne
- lactate, pîine, băuturi alcoolice
- zahăr, ulei, ouă, făină, dulciuri
- produse pentru curățat și uz casnic

Prețuri minime!

Program: luni-vineri 7.00-20.00; sîmbătă 7.00-14.00; duminică 8.00-14.00
Bd. Al. cel Bun nr. 44, tel. 032/152070

Oferta săptămînii: tehnică de calcul - birotică

Alege cea mai potrivita imprimanta pentru tine:

EPSON

Stylus COLOR 300

Stylus COLOR 600

PRET EXCEPTIONAL

QUARTZ MATRIX

Centru autorizat de distributie si service EPSON
Bd. Stefan cel Mare 10bis, Casa Modei, et. 2
Tel: 217248, 217258, Fax: 217262,
qmatrix@quartzmatrix.ro

SPRiNT COMPUTERS

Oferte speciale World Cup 1998

INTEL PENTIUM 166/200/233MMX
499/549/599$

INTEL PENTIUM II 233/300Mhz - 899/1149$

Monitoare (numai cu sisteme WorldCup în limita stocului)
GOLDSTAR 14" - 139$ PHILIPS 104B, 14" - 164$
SAMSUNG 15" - 182$ PROVIEW 17" - 299$
LG Studioworks 17" - 499$

Pret fara TVA. BONUS

Certificat ISO 9002

Str. Gh. Ghibănescu nr.1 Tel: 032/ 211.381

your password for tomorrow

EPSON
Imprimante
scannere
consumabile
service

IBM Business Partner

Konica
Copiatoare
multifuncționale
consumabile
service

Soluții integrate pentru problemele Dvs. !

QUARTZ

UNITRADE SYSTEMS

Magazinul Quartz, bd. Independenței Y1-Y2,
tel.: 032/216412, 216413, 146152; fax: 032/216412 mobil: 094-545026

SYSCAD Tel. 032 213785 Fax 032 217166

Calculatoare TARGA - 3 ani garanție

Consumabile pentru imprimante

Accesorii pentru Calculatoare

Mobile Rack for HDD = 160.000

*Filtru monitor =54.000 * CD Blank =22.000*

OMNIUM

Tel: 145993-magazin, 216528-fax, 213027-sediu E-Mail: omnium\mail.dntis.ro

CALCULATOARE • COMPONENTE • IMPRIMANTE • COPIATOARE • COMPONENTE MULTIMEDIA • SOFTWARE

CEA MAI BUNĂ OFERTĂ A ANULUI !!!
(De pînă acum ...)

SUNATI - NE PENTRU A AFLA *NOILE* PRETURI !!!

NOU

IMPACT
Computers Shop & Internet Café

Oferim soluții

OFERIM SOLUȚII!

Comstart '93 Cuza Vodă 43 (Golia) tel./fax: 215 341, 215 203, 279 890

Universal RX

Proiectare, execuție, service
REȚELE CALCULATOARE
CABLARE STRUCTURATĂ

Microsoft Authorized Dealer — software personal calificat

Canon Official Dealer — imprimante jet si laser

HEWLETT PACKARD Authorized Reseller — imprimante jet si laser, consumabile, plottere

SALIENT Master V.A.R. — calculatoare Pentium MMX, 6x86 M2, Pentium PRO, K6, Pentium II

Vânzări în RATE !

Str. Grigore Ureche nr. 3, Tel / Fax: 212 660, 217 254

REL COMPUTER
Distribuitor autorizat
LG EPSON LANIER
Calculatoare, imprimante, copiatoare
Case de marcat , cîntare electronice, consumabile
Iași, Șos. Arcu nr. 12, Bl. Z18, tel./fax 032-214190

- CALCULATOARE
- IMPRIMANTE
- CONSUMABILE

în RATE și LEASING

elcom INTERNATIONAL
societate ROMÂNO-GERMANĂ
dealer EPSON
Iași, str. C. Negri nr. 4, tel. 032 / 217233, 217903

Noi sintem solutia optima pentru dvs. !

6x86 166 Mx 5.244.000 (TVA Inclus)

le modèle
Sf. Lazăr nr. 53
Tel./fax 239003

calculatoare
imprimante
rețele
faxuri
copiatoare
aparatură foto

Ultra PRO Canon
Hewlett Packard IBM
Seikosha EPSON

POSIBILITATE DE PLATĂ ÎN RATE FĂRĂ DOBÂNDĂ!

SERCOM

Vrei un Pentium?
4.690.000!!!
TVA inclus
ĂSTA-I PREȚUL!
Tel: 231001, 239396, 122589
B-dul N. Iorga, nr.46

LIVIUS

Microsoft Certified Dealer

În lumea calculatoarelor aveți nevoie de un prieten !

LIVIUS Iași, str. Fătu nr. 1A, tel/fax: 032 - 11.22.21, 11.59.22, http://www.livius.ro, e-mail: livius@livius.ro

BackOffice Small Business Server
Windows95
Office97

AVICENA COMPUTERS

Facilități de plată în RATE și LEASING
Inscripționări CD
Execuție rețele cu echipamente de brandname: 3Com Bay Networks
Distribuitor autorizat: TARGA LEXMARK
IASI, Bd. Stefan cel Mare nr. 10 E-mail:avicena@mail.dntis.ro, http://home.dntis.ro/~avicena/
TEL:032-217961 FAX: 032-213047 GSM: 092-371107

dtk ACE COMPUTERS
Importator & distribuitor autorizat DTK Computer

Distribuitor DTK Computer

Canon

HEWLETT PACKARD Authorized Reseller

Microsoft Certified Dealer

EPSON

Iași, str. Grigore Ureche, bl. W. Mărăcineanu
tel./fax 032/213122, 213130

INFOSERVICE
"AGER" ⟹ ISO 9002

IBM 233 MMX 6x86	5.500.000 LEI
PENTIUM 200 MMX	5.860.000 LEI
PENTIUM 233 MMX	6.200.000 LEI
PENTIUM II 233 MMX	7.900.000 LEI

Mb VX PRO II MMX, HDD 2.1 Gb, 16 Mb EDO RAM, Video Card 1 Mb, Monitor 14" Digital

IMPRIMANTE, Canon, Seikosha, HP

"CONTGEN" Program performant de contabilitate

COPIATOARE MINOLTA Second Hand

PRETURILE INCLUD TVA

PLATA IN RATE

10% avans 12, 24 rate prin BANCA

$$ Nou pentru Societati Comerciale - 40% avans si 3 rate lunare, fara dobinda

Bd. COPOU nr. 4 Tel./Fax: 211745/144718

THE DOCUMENT COMPANY
XEROX

☑ copiatoare alb-negru și color
☑ sisteme de copiat planșe
☑ plottere, imprimante
☑ faxuri, mașini de scris electronice
☑ consumabile și piese de schimb
☑ service în garanție și postgaranție
☑ service total

GIROS COMPANY
Iași, Str. I. C. Brătianu 20-22
☎ 032/210.872

TONER
piese de schimb // service
pentru imprimante jet sau laser

RATE!
hîrtie pentru copiator și imprimantă, calc A4/A3
Copiator OCE 2075 A4/A3, 22 copii/minut, ZOOM 6.500.000 (TVA inclus)

ZACH & SON
21.98.85
14.58.22
21.16.17

ZACH & SON 219885 145822 211617

Pentium 200 MMX	4.450.000 lei
Pentium 233 MMX	4.750.000 lei
Monitor 14" SVGA color	1.550.000 lei
Imprimantă Seikosha SP 2400, A4, 9 ace	2.350.000 lei
Imprimantă Olivetti JP - 190, A4, color	2.150.000 lei

Prețurile includ TVA.

Sistemul include: Minitower Case 200 W, HDD 2,8Mb VX Pro 256 K, 16 Mb RAM, FDD 3,5" 1,44 Mb ALPS, Video Card 1 Mb SIS, Cooler, Tastatură Win 95, Mouse.

RomUS
TRADING & DEVELOPMENT

RD computers

Calitate
negru
pe
alb

Tel. 210.492

Vînzări

■ Căutăm stăpîni pentru 3 pisoi mici și drăgălasi. Nu sîntem de vînzare, dorim doar stăpîni care să aibă grijă. Telefon 140378.

TABLĂ ZINCATĂ

Calitatea I SIDEX - 0,4x1230x2000. Telefon 032/125266; 032/239436.

BIJUTERII AUR

Verighetă, lanț (4,5 g). Aur prelucrat, de 14 K. Preț 100.000 lei/g. Telefon 175508.

COLECȚIE DE TIMBRE

Colecție de timbre românești neobliterate, inclusiv colite, la preț de catalog (perioada 1969-1987). Telefon 094/564446.

STORCĂTOR BRAUN

STORCĂTOR DE FRUCTE BRAUN. TELEFON 175508.

BOFA

TRUSĂ COMPASURI BOFA. TELEFON 175508.

ROTRING

TRUSĂ ROTRING (4 STILOURI ȘI 3 REZERVE); TRUSĂ SABLOANE LOGAREX. TELEFON 175508.

RICHTER

TRUSĂ COMPASURI RICHTER. TELEFON 175508.

■ Mașină de spălat Albalux 7.1. Telefon 175508.

■ Vînd mese de biliard noi cu placă de marmură sau înlocuitor, sistem cu fise și la oră, accesorii, mobilier birou. Transport. Prețuri fără concurență. Telefon 094/580068; 030/441184; 030/442724. (128669)

OALE INOX ȘI SERVICIU DE MASĂ

Set 6 oale inox (cu capac inox) și serviciu de masă "Jena" (6 persoane) - 44 piese - Franța. Telefon 129521.

■ Bicicletă SPUTNIK. Stare bună de funcționare. Relații la telefon 761354.

■ Pătuț din lemn stejar, canapea cu două fotolii, canapea extensibilă, vitrină, stare foarte bună, preț negociabil. Telefon 164248.

■ Rucsac cu cadru metalic (fosta RFG), mașină de scris "Erika". Telefon 210295.

■ Mobilă tineret, model pentru export și garnitură mobilă pentru copii (paturi suprapuse). Telefon 210295.

■ Instalație gaz metan (butelie și accesorii) pentru autoturism. Telefon 217091.

■ Mașină de cusut "Sanda", patine cu rotile "Roller" pentru copii, 10 ani (cu protecții și cascheta), trusă "Rotring", sabloane "Staedtler", căsuță "Barbie" pentru copii. Telefon 210295.

■ Pompe volumetrice noi, pentru dozatoare FRESCO sau MAGIC, Italia. Preț foarte avantajos. Telefon 032/170209; 094/630282.

■ Telefon "Philips Fizz" - 1.000.000 lei. Telefon 092/352800. (1003477)

TABLĂ ZINCATĂ

SIDEX Galați, 0,4 mm, 1000x2000, 55.000 lei/coala, tablă decupată (toate dimensiunile) la comandă. Telefon 177745, fax 173411, mobil 092389114. (1003382)

■ Cură de slăbire eficientă! 5 kg minus în 10 zile, fără înfometare, fără transpirație, fără febră musculară. 50.000 lei/zi. Telefon 092/317671. (1003631)

■ Sterilizator pupinel nou, marca ETUVA 50. Telefon 213186, după ora 20,00. (0798675)

CASA PARADIS

Singurul loc din Iasi în care acum puteți să găsiți floarea dorită, este florăria CASA PARADIS (b-dul Socola, nr. 3, telefon 130117, program 7-22, vis-a-vis de 1001 Articole - Podu-Ros). Buchete și aranjamente florale la comandă. Servicii prompte, calitate excepțională! Nici o sărbătoare fără florile noastre. (1003882)

■ Aragaz cu 4 ochiuri. Telefon 134678. (1246276)

OFERTĂ SPECIALĂ

SC vinde5: tablă aluminiu toate dimensiunile 0,4; 0,5; 0,7; 0,8; 1; 1,2; 1,4; 1,5; 2; 3; 5 mm, tablă aluminiu striată 2,5; 3; mm, stuco 0,7; 0,9 ; cutată 0,5; 0,8 profil firmă luminoasă, cornier aluminiu, toate dimensiunile. Tel./fax; 034-117883.

■ Vînd pianină perfectă stare. Placă bronz. Tel. 17.08.77.

■ SC SORGENT SA BACĂU producător de armături (marcă înregistrată) din alamă pentru instalații cu țeavă multistrat, licență KITEC Anglia, asigură toată gama de repere necesare la preț de producător. Informații la tel. 034/18.80.58, 034/14.43.64.

Vînd pui Rottweiler, Pedigree, vaccinați, monta masculului import Germania (Zoro von der Waldachqelle). Tel. 036/453891, după ora 16,00.

■ VINDEM EN GROS HAINE SECOND HAND IMPORT GERMANIA, PREȚ 15.000 LEI INCLUSIV TVA. ASIGURĂM TRANSPORTUL GRATUIT. TELEFON 092352828.

INSTALAȚIE RAFINĂRIE ULEI COMESTIBIL

Nouă, dublă rafinare (desmucilaginare, neutralizare, decolorare, winterizare, dezodorizare, polisare) capacitate rafinare minim 4, max. 20 tone/zi. Tel. 033-733262, 092-237341.

■ Vînd cuptor ars porțelan COMPACT 100, sigilat, 3500 $. Tel. 136375.

■ VÎND FABRICĂ PRELUCRARE LEMN - GATER și TÎMPLĂRIE SITUATĂ ÎN GĂLĂNEȘTI, JUD. SUCEAVA. PREȚ NEGOCIABIL. Tel. 036/418494.

■ VÎND EN GROS HAINE SECOND HAND IMPORT GERMANIA, PREȚ 15.000 LEI INCLUSIV TVA/KG. ASIGURĂM TRANSPORT GRATUIT. TELEFON 092352828.

■ 3 m.p. faianță albă, dim. 25/20 cm și 3 m.p. gresie 40/40 cm. Telefon 164256. (0798849)

■ Societate SRL, înființată în 1994. Toate activitățile. Preț 2.500.000 negociabil. Telefon 124792. (1246035)

■ Frigider și congelator ARTIC în perfectă stare de funcționare. Telefon 146098.

■ Construcție din aluminiu și sticlă (25 m.p.) cu teren proprietate (54 m.p.), ultracentral. Telefon 211801, 217339. (1246030)

■ Urgent, la preț convenabil, aspirator nou japonez și servicii masă Ena 44 piese cu model (VERECO). Telefon 127612. (1246026)

■ Ieftin, fotoliu pat suspendat bucătărie dublu, saltea pentru 2 persoane, masă extensibilă, ladă frigorifică voiaj, cort 2 persoane. Telefon 136300. (1246709)

■ Colțar de bucătărie și rochie mireasă. Relații la telefon 154959. (1246110)

■ Aparat de sudură 3 trepte - 220 V. Relații la telefon 155725. (1246111)

■ Canapea 2 persoane, preț negociabil. Relații la telefon 168743. (1246112)

■ Vînd citrice: banane, portocale, lămîi - en gros - direct producător. Livrăm la comandă mașini mici și camioane direct din Germania noi sau vechi. Aduc haine vechi (1,80 DM/kg) și utilaje producție noi/ vechi, orice tip. Caut interesați să livreze carne de vită în Germania 20 t pe lună. 094.895.196.

■ Vînd presă ulei cu două capete, presare la rece, capacitate 20 litri/oră, filtru ulei și selector. Tel. 094-563574, orele 7-12 și după ora 17; tel. 039/616149, după ora 17.

■ IMPORTANT! Vindem încălțăminte second-hand în saci sigilați, PREȚ PROMOȚIONAL 17.900 lei cu TVA și haine second-hand din COLECTĂ DIRECTĂ - preț 12.200 lei cu TVA. Telefon 031/511634; 031/512945; 094/503902

■ Vînd SRL activitate zero, nefuncționată, preț 1.000.000 negociabil. Telefon 031/614880

■ IMPORTATOR DIRECT VINDE DIN DEPOZITUL "ILBA" SA BACĂU PLĂCI AZBOCIMENT MARI RUSEȘTI. RELAȚII LA TEL. 034-181465; 034-147122; 034-137292.

■ Vînd triploc. Tel. 488083. Fam. Cojocaru.

■ Vînd două gelulieге numărul 0 și 3, balanță analitică "Sartorius", distilator. Tel. 036/492579

■ Vînd Roland sintetizator D.10, Roland E12-E14-E38, prețuri negociabile. Tel. 039/632459.

■ Vînd mașini de cusut industriale simple Durkopp și un Curris. Relații la telefon 092396715

■ Vînd 200 buc. porci vii, 100-130 kg, preț 12.500 lei/kg. Negociabil. Tel. 092.711.837.

■ Vînd mașini POPCORN, materii prime POPCORN, piese schimb pentru mașini USA, POPCORN ambalat. Tel. 034-112600, 137848.

■ Vînd boltari 400 x 200 x 200. Tel. 036/470135.

■ Vînd mașină universală tîmplărie, boiler electric 100 L și mașină de tricotat 360 ace, electrică. Tel. 092-318044.

■ Vînd garaj cărămidă lîngă Liceul 10, 23 milioane lei, negociabil. Tel. 471354, 469488.

■ Cavou 3 cripte, construcție recentă la Cimitirul "Eternitate" în apropierea bisericii, parcela 26 bis, rîndul 17. Telefon 175352. (1246764)

■ Canapea extensibilă, preț 1.300.000 în stare perfectă, și carpetă persană hol, preț 250.000 perfectă stare. Telefon 220133. (128142)

■ Vin nobil - alb - fetească la 4.500 lei/l negociabil, și țuică din tescovină la 10.000 lei/l preț fix. Relații la telefon 117120 după orele 17,00. (1246008)

■ Vînd dozator suc BOSCH nou, 3 capete plus un sifon. Preț - 1690 DM. Telefon 094/899332

■ Vînd pui Brack-German. Relații la telefon 161568. (1246103)

■ Vînd becuri halogen 220 V/500 W, bicicletă copil 6-12 ani, canistre metalice, ștergător parbriz, primus pe benzină, chiuloasă 1400. Telefon 165800. (1246681)

■ Vînd aparate foto ZENIT 122 TRIPLOC, mașini de cusut. Avantajos. Telefon 094862520; 224945; 133830. (1003748)

■ Vînd telefoane mobile noi și second-hand, ERICSSON 198 - 800.000 lei; ERICSSON 628 - 1.500.000 lei; ERICSSON 688 - 2.400.000 lei; ALCATEL - ONE TOUCH EASY - 1.500.000 lei; NOKIA 1611 - 1.250.000 LEI; NOKIA 3110 - 2.150.000 LEI. Se oferă garanție. Telefon 092-330950. (1246935)

■ Jaluzele din aluminiu. Preț minim fără avans. Montaj gratuit. Telefon 173434. (1246544)

■ Vînd centrale termice import Olanda. Prețuri între 2-4 milioane. Telefon 094593646, 222058, 134098. (1246548)

■ Mașină de spălat, automată, italiană WATS M5, nouă, în ambalaj, în termen de garanție, preț 2,6 milioane lei. Telefon 163378. (0798672)

■ Vînd mașini pentru tîmplărie: șlaif, freză, strung și polizor. Telefon 222545. (1003740)

■ Triplok cu 4 ate, radio pick-up rusesc, pătuț copil, aparat foto rusesc, tablă gr. 2,5/2 mm, coli 2/1 m. Preț negociabil. Telefon 293797. (1246752)

■ Vitrine frigorifice și cărămidă. Telefon 230014 sau 130561. (1246511)

■ Vin alb (vrac), din Vrancea, preț neg., asigurăm transport. Telefon 037/232280 sau 037620215. (192246)

■ SC Elgina SRL vinde fai în stare bună de funcționare și alarmă pentru mașină. Preț informativ 1.200.000 lei (ambele). Telefon 152070.

■ Vitrină frigorifică, model deosebit, Germania, fabricație '95 și rafturi magazin, complet echipate cu sticlă. Telefon 272760 sau 125722. (1003794)

■ Echograf "Siemens Sonoline" SL, două traductoare, print, adaptor Dopler - ECG, 140 taste menu - Pascani, telefon 763594; 761213. (1003617)

■ Două camere frigorifice și un bazin inox. Telefon 171646 sau 124281. (1003561)

■ Loc de veci la Cimitirul "Eternitate". Telefon 115339. (1003696)

■ Seturi de baie "Olivia" și "Melania", 8 piese, noi, albe - 430.000 lei, color - 580.000 lei. Asigur transportul. Telefon 094/860555. (1003814)

■ Grîu panificabil. Relații la telefon 164790. (0798671)

■ Mașini de cusut industriale. Telefon 113713 sau 094/504137. (1246534)

■ Oțel beton OB 37, diam. 8, 750 kg - 10 colaci. Telefon 173366. (1246695)

Electronice

■ Vînd bloc motor D127 cu anexe. TEl. 17.08.77.

CASE DE MARCAT ELECTRONICE

CASE DE MARCAT ELECTRONICE. Distribuție, service, consumabile prin S.C. ELCOSERV S.R.L. Iasi, telefon/fax 230205. (1003519)

CÎNTARE ELECTRONICE

CÎNTARE ELECTRONICE
CÎNTARE ELECTRONICE
Distribuție și service prin S.C. ELCOSERV S.R.L. Iasi, telefon/fax 230205. (1003519)

CALCULATOARE AGER

ISO 9002, garanție 2 ani. Mexir. Telefon 1094-815182; tel/fax 032-111725. (1003607)

CASE DE MARCAT CÎNTARE ELECTRONICE

Case de marcat. Cîntare electronice. Prețuri de distribuitor! Asistența tehnică garanție și postgaranție asigurată de specialiști cu experiență. Reparații pe bază de comandă. Nou! Creșterea capacității de înregistrare, prin eliminarea zecimalelor la ELKA 82M. S.C. INITA S.R.L. Iasi, str. Mitropolit Varlaam, nr. 5, telefon/fax: 032/131726. (1003721)

■ Mașini de spălat automate, second-hand, "Miele", "Siemens", "Bosch", "Zanussi", "Indesit". Garanție 6 luni, postgaranție. Telefon 210802; 094/513558. (0798836)

■ Tv color, second-hand, "Philips", "Grundig", "Universum", "ITT", "Saba". Garanție 6 luni, postgaranție. Telefon 210802; 094/513558. (0798836)

■ TDK, BASF, SONY, RAKS, - casete audio, video, VHS-C, 8mm, CD-uri recordabile 650 MB/74 min, dischete 3,5", baterii, en-gros și en-detail. Prețuri imbatabile. Relații la Avallon Music-Shop (Tg.-Cucu), telefon 032/175838, telefon/fax 032/270718

■ CD Player, KENWOOD (cu telecomandă), DENON, ONKYO, GOODMANS, PIONEER (cu telecomandă), PHILIPS, SCHNEIDER, DECK-uri VEGA (dublu), BOXE KLAP, ELEKTRONIKA, GROUNDIG, RADIOTEHNIKA, aplificatoare, SCOTT, BENYTONE. Relații la Avallon Music-Shop, zilnic între orele 8,00-20,00 sau telefon 270718, 175838.

■ Vindem CALCULATOARE și COMPONENTE INTEL 233 MMX - 5,7 milioane lei, CYRIX 6 x86 PR 200 + MMX - 5,2 milioane lei. Prețurile includ TVA, garanție 36 de luni. Asigurăm service și configurații la cerere. Tel. 01-3213044 sau 094-810523.

■ Vînd telefoane celulare, sigilate și second hand, ieftin. Tel. 094-879696, 034-110751.

■ Vînd cameră video 8 mm, nouă, defect capul /2 pastile/, cu accesorii, preț 2.500.000 lei. Telefon 031/532655

■ Vînd stație Peavy KB100 și microfon fără fir. Telefon 031/512982, 094885559

■ REM ELECTRONICE - PIATRA NEAMȚ. Cea mai tare ofertă de componente electronice și electrocasnice. Tel. 033/232.212.

■ 2 stații radio portabile PRO 200, 40 canale AM, display, SQUELCH, cu acumulatori și încărcător, preț negociabil. Telefon 151704 sau 018604444, pager 52812. (1246013)

■ Placă video S3 VIRGE 4 MB. Telefon 151092. (1246006)

■ Vînd TV Diamant 2318, Sirius 244 și TV Auto Sport impecabil, cuptor electric pizza, alternator 12 V, boxă RFT. Telefon 165800. (1246681)

■ Vînd boxe, miniradio casetofon Panasonic, aur (verighete, inele). Hotel Unirea. Telefon 142110, cam. 511. (1246689)

■ S.C. Elgina S.R.L. vinde televizor color, marca "Saba" în stare de funcționare. Preț 600.000 lei. Telefon 152070.

■ Televizor color cu telecomandă, imagine ideală. Telefon 114931. (1003451)

■ Televizor alb-negru "Sirius" și tv "Diamant", în perfectă stare. Telefon 111229. (1103451)

■ 486 Sx25, 4M, 85 M, SVGA color, 1,7 milioane, 486 Sx2/50, 8M, 210M, SVGA color, 1,85 milioane. Telefon 232146. (1003875)

■ Vînd videocameră HITACHI 200 casetă mare, toate componentele. Preț negociabil 13.000.000 lei. Telefon 234224.

■ Pianină electronică, digital-piano, poate fi folosită și la calculator. Reprezentanță "Bontempi" Italia. Relații la telefon 035/340017. (0798842)

Licitații

■ În conformitate cu H.G. nr. 55/1998, S.C. IASITEX S.A. organizează licitație publică deschisă cu strigare în data de 15.07.1998, cu reluare în 21.07.1998, pentru vînzarea de hale industriale, dezafectate de mijloace fixe, situate în Iasi, str. Vasile Lupu nr. 78. Informații suplimentare la telefon 032/136760, interior 190.

■ Societatea Comercială TEXTCOM S.A. Pascani cu sediul în str. N. Iorga nr. 10, județul Iasi, scoate la vînzare prin licitație publică un autoturism Dacia 1310 an fabricație 1991 și autoturism Dacia 1304 an fabricație 1994. Licitația va avea loc la sediul societății în data de 27.07.1998, ora 13,00. Preselecția va avea loc la sediul societății în data de 24.07.1998, ora 13,00. Garanția de participare 20% din prețul de pornire. Taxa de participare la licitație este de 402.600 lei cu T.V.A. Relații suplimentare la sediul societății telefon 032/764387.

■ Primăria comunei Vlădeni, județul Iasi, aduce la cunoștință că în ziua de 30 iulie 1998, organizează licitație publică pentru concesionarea 3.872 mp teren intravilan situat în localitatea Vlădeni. (1246254)

■ BANCA AGRICOLĂ SA Agenția Tg. Frumos vinde la licitație publică prin executorul judecătoresc următoarele bunuri mobiliare proprietatea S.C. FRIULDENT SRL Iasi: tractoare U 650 = 2 buc, tractor Ursus 115CP cu plug reversibil, combină Case International producție SUA 1994, ifron, autofrigorifică IVECO, autoturism Dacia 1300 defect etc. Lista cu toate bunurile mobiliare poate fi consultată la sediul Băncii Agricole SA Iasi și la sediul Agenției Tg. Frumos. Licitația va avea loc în ziua de 16.07.1998, ora 10,00, la sediul Societății din orașul Tg. Frumos, sos. Cucuteni nr. 34. Relații la telefon: 215964; 712190. Plata se face în numerar.

Diverse

■ Cunoașteți persoane rezidente în Rotterdam - Olanda? Sunați la 032/251693, orele 12,00-14,00. Valabil pînă luni 12.07.1998. (1246700)

HELP LINE - Pentru copiii noștri

Puteți primi gratuit informații privind alimentația și creșterea sugarului, zilnic, orele 16.00 -17.00, la telefon 214002. Policlinica "Sănătatea 2000", dr. Iordache Constantin - medic primar pediatru.

ȘCOALĂ POSTLICEALĂ

Institutul Național Postliceal-Prohumanitas organizează sesiune de înscriere, fără concurs, cu reduceri de taxe, la următoarele specializări postliceale: asistență socială - psihotehnică; finanțe - contabilitate; birotică - administrație publică; învățători educatori; comerț - alimentație publică. Cursuri intensive: sîmbăta și duminica. Data limită: 15 iulie. Relații, zilnic, orele 10,00-17,00, la telefon 032/111624.

■ Cabinet veterinar ANIMAVET. Consultații, tratamente, vaccinări, chirurgie, deparazitări, asistență fătare. Aleea Oltea Doamna nr. 4, în spatele noii Catedrale Catolice din Nicolina. Program zilnic: 10,00-13,00; 16,00- 19,00; sîmbătă-duminică 10,00-13,00. Informații la telefon 220028.

■ Oameni de afaceri de pretutindeni nu vă lăsați și dvs. păcăliți de SC DEMOCRATIS SRL Iasi, președinte MITICĂ UNGUREANU, cu sediul în Iasi str. Mitropolit Varlaam nr. 11, tel. 032-233938, cont BANCOREX IAȘI: 300820020642800005 CF R 4254702. Sînt nu numai răi platnici, ci și lipsiți de cuvînt. Semnat SC TEMPOGAS SERVICE SRL Răcăciuni jud. Bacău, tel/fax. 034-251591.

■ Organizăm excursii în Italia, Franța, Austria. Facilităm vize Schengen. Tel. 034-143259 sau 092-224202.

■ Dacă aveți probleme cu farmecele, în afaceri sau chiar probleme personale, puteți apela la serviciile tinerei Mihaela, care prin harul său vă poate ajuta . Pentru cei curioși în ce privește viitorul, dă în cărți de Tarot. Nu ezitați să o contactați la tel. 470138.

■ PROGRAM SPECIAL DE TOPLESS ȘI STREAPTEASE în fiecare seară la RESTAURAT CIRESICA Buhuși. Vă așteptăm! Rezervări la tel. 034-264500.

VIITORUL ESTE AL VOSTRU!

LICEUL INTERNAȚIONAL DE INFORMATICĂ BUCUREȘTI ȘI CONSTANȚA ESTE LUMEA CARE VA DOMINA SECOLUL AL XXI-LEA: - PROFIL DE INFORMATICĂ; - PREDARE ÎN LIMBA ENGLEZĂ; - LABORATOARE ULTRAMODERNE; - INTERNAT CONFORTABIL; - CEI REUȘIȚI CU MEDIE MARE BENEFICIAZĂ DE GRATUITATE ȘI BURSĂ LUNARĂ. ÎNSCRIERILE AU ÎNCEPUT! DATA EXAMENULUI 17 IULIE 1998 ORA 9.00. INFORMAȚII ȘI ÎNSCRIERI LA : Secretariatul Grupului SCOLAR "GRIGORE TABACARU" din Bacău, str. V. Alecsandri nr. 25. Tel. 034-181736.

■ Dînd dovadă de devotament, înțelegere și spirit de solidaritate, personalul Comandamentul Național al Jandarmeriei Române în acțiunea de ajutorare a sinistraților a colectat suma de 150.000.000 lei și 6 tone de obiecte haine și alimente pentru a fi distribuite sinistraților din zonele calamitate ale țării.

■ Un ghid pentru dvs. în toate problemele de viață. Cabinetul ASTROLOGIOC "AS" vă stă la dispoziție zilnic, orele 10-18, tel. 039/676600.

■ **GRUPUL SCOLAR "GRIGORE TABACARU" din Bacău (autorizat de Ministerul Învățămîntului cu nr. 43602 din 25 noiembrie 1996) organizează concurs de admitere în perioada 20-25 iulie 1998: LICEU: profilul pedagogic (învățători-educatoare); informatică-engleză, filologie-ziaristică (cursuri de zi și seral). SCOALĂ POSTLICEALĂ: profilul pedagogic (învățători-educatoare); birotică-secretariat; contabilitate-management: informatică (tehnoredactare computerizată); educatori pentru învățămînt special; ziaristică (cursuri de zi, seral și fără frecvență). Se primesc și candidați fără examen de bacalaureat. Informații și înscrieri la secretariatul Grupului Scolar tel. 034-188249; 181736.**

■ Administratorii S.C. Podgoria Copou SA Iasi, în conformitate cu prevederile art. 117 din Legea nr. 31/1990 a societăților comerciale republicată în M.O. nr. 33/29.01.'98, convoacă Adunarea Generală Ordinară a Acționarilor în ziua de 25 iulie orele 10,00, la sediul societății, avînd următoarea ordine de zi: 1. Probleme organizatorice - alegerea președintelui Consiliului de Administrație; 2. Situația economică financiară a societății la 30.06.98; 3. Diverse. În cazul în care la prima convocare nu se va realiza prezența acționarilor prevăzută de lege, pentru validitatea deliberărilor și hotărîrilor, se va ține adunarea generală a doua zi la aceeași oră și în același loc cu prima adunare. (1246023)

■ Cedez fără pretenții, motan foarte frumos (bej degrade) îngrijit și cuminte. Telefon 113684, după ora 12,00. (1246697)

■ Mai sînt cîteva locuri pentru vacanța de 9 zile în Grecia, din 15 august. Preț informativ 150 USD + 700.000 lei. Informații suplimentare la telefon 239129. (1246011)

■ Caut meseriaș pentru dat găuri în pereți de beton cu burghiu Ø10, Ø12. Relații la telefon 127259. (128141)

■ SC CARMINE LINE SRL organizează în perioada 9-14.07.'98, orele 8,00-18,00, la Casa Sindicatelor, expoziție cu vînzare de îmbrăcăminte și încălțăminte second-hand, import Austria. (1246507)

■ Alimentația este importantă pentru sănătatea dvs. Vă ajutăm să aveți o alimentație corectă balansată. Sigur, serios, natural! Telefon 032/141038 (12,00-18,00). (1003401)

Mulțumiri

■ De ziua Poliției, conducerea Facultății de Electrotehnică și colectivul secretariatului facultății mulțumesc pe această cale Poliției Municipiului Iasi, și în mod special membrilor Biroului pentru Centrul Universitar, care, într-un interval de timp foarte scurt, au depistat cu mult profesionalism și solicitudine pe autorul furtului săvîrșit în noaptea de 4 spre 5 iunie 1998. Menționăm că obiectele furate au fost recuperate în totalitate. Decan prof. dr ing. Mihai Crețu. (1246691)

■ Rodica Cangiopol mulțumește colegilor de serviciu de la Regionala Căi Ferate Iasi, S.C. FORTUS SA Iasi și tuturor rudelor, prietenilor și vecinilor, care i-au fost alături în aceste momente atît de dureroase pricinuite de decesul dragului ei soț - DORIN CANGIOPOL. (1246260)

■ Tudorel și Maria Dima, îndurerați de pierderea definitivă, în decurs de 3 luni, a părinților, MĂRIOARA și NECULAI DIMA, exemplu de mărinimie și devotament familial, exprimă și pe această cale, sincere și alese mulțumiri domnului doctor Constantin Tetraru, director al Spitalului Clinic nr. 3, doamnei profesor universitar doctor Felicia Ștefanache doamnei doctor Gabriela Dumitrescu, întregului personal al Clinicii de terapie intensivă, precum și rudelor, colegilor, prietenilor și cunoștințelor, tuturor celor care le-au fost alături cu fapta și inima, în aceste clipe grele. (1246265)

■ Olga Vasiliu din Iasi, mulțumește medicilor Elena Gologan, Corneliu Talancă, Saad Alah Khader, de la Clinica a II-a medicală, pentru îngrijirea și priceperea lor de care au dat dovadă. Datorită competenței lor profesionale m-au eliberat de o suferință de cinci ani. Felicitări. (0798685)

Servicii

M.V.D. Servicii consulting

Asigurăm servicii pentru:
■ Definitivarea formalităților legate de înființarea societăților comerciale cu capital românesc sau străin;
■ Înscrieri mențiuni pentru acte adiționale;
■ obținerea autorizațiilor și avizelor de funcționare pentru: sedii, spații comerciale, depozite, spații de producție (pompieri, sanepid, mediu, protecția muncii etc.);
■ înregistrarea cererilor pentru mărcile de fabrică, de comerț și de servicii la OSIM;
■ înregistrarea la DGFPCFS și Administrația Financiară.
Hotel Unirea, cam.107. Tel/fax 212299, pentru autorizații cam. 105, tel. 215015. Program 9-19, sîmbătă 9-14.

ÎNFIINȚĂRI SOCIETĂȚI COMERCIALE

■ procedură completă: redactare acte, Notariat, Judecătorie, Camera de Comerț, Administrația Financiară, stampilă;
■ termen - 21 zile
■ MAJORARE CAPITAL SOCIAL:
■ obligatoriu, conform Ordonanței 32/1997
■ procedură completă
■ ACTE ADIȚIONALE DIVERSE, AVIZE ȘI AUTORIZAȚII FUNCȚIONARE:
■ aviz principiu Primărie;
■ autorizație sanitară de funcționare;
■ autorizație funcționare Primărie;
■ autorizație instalare firmă luminoasă.
Birou autorizat, Hotel "Unirea", et. 2, cam. 211. Telefoane 117733 sau 142110/int. 211, zilnic, orele 9,00 - 13,00 și 16,00 - 19,00; sîmbătă: 10,00 - 12,00. (0798407)

IMPORTANT!

Perfectăm acte vînzări-cumpărări-schimburi: terenuri, case, apartamente. Comision fix - 200.000 lei. Acum puteți dormi liniștit! Telefon 177929.

■ Înființări societăți comerciale
■ Înființări asociații familiale
■ Acte adiționale, diverse (majorări capital social, puncte de lucru etc.)
■ Avize și autorizații de funcționare. SC INCO - Piața Unirii nr. 6. Telefon 116110; 092/347668. (1246930)

■ Ștampile, în numai 30 min;
■ cărți de vizită;
■ imprimări cu folio;
■ îndosarieri;
■ laminări;
■ xerox.

creație ■
material publicitar;
identitate ■
de corporație
consultanță ■
design;

SAXON'S
cărți de vizită - ștampile
Complex Comercial "Rond Tramvai Tg.Cucu"
Tel/Fax: - 032-212257

ROENTER LTD. - CONSULTING MANAGERIAL ȘI DE AFACERI

Asigurăm rapid:
■ înmatriculări societăți comerciale
■ înregistrări acte adiționale
■ obținere autorizații de funcționare pentru sedii firmă, birouri, depozite etc.
■ elaborări contracte comerciale
Str. Anastasie Panu nr. 13-15, mezanin. Telefon 212335, zilnic, orele 9,00-19,00; sîmbăta, orele 9,00-14,00.

REPARAȚII TV LA DOMICILIU

Inginer service autorizat, TV "Goldstar", "Samsung", "Royal", "NEI", "Funai", "Levis", "Freedom", "Telecolor", "Philips", "Cromatic", "Alfa", alte modele rusești, nemțești. Garanție - 3 luni. Tarife cu bun-simț. Telefon 175160; urgente 094/812981. (1003386)

■ Inscripționez CD. Profesionalism și promptitudine. Preț excepțional - 55.000 lei, inclusiv CD-ul. Ofer și alte reduceri. Telefon 231743 (1003801)

■ Instalator sanitar, îmi ofer serviciile. Telefon 236189. (1246505)

■ Reparații TV. Telefon 252101. (1003400)

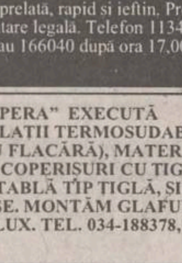

STINGĂTOARE

Preț producător. Materiale PSI. Verificări, reparații, reîncărcări. Singura unitate atestată SC ANGELS SRL. Telefon/fax 032/251494; 094/648897.

MEDIC VETERINAR

Ofer: vaccinări, deparazitări, tratamente chirurgicale și medicale pentru cîini, pisici și păsări, la domiciliul pacientului. Telefon 138328. (1003732)

■ Transport marfă cu autocamion 6 tone - 20 mc cu și fără prelată, rapid și ieftin. Preț negociabil. Decontare legală. Telefon 113401, 094630133 sau 166040 după ora 17,00. (1246009)

■ SC "ACOPERA" EXECUTĂ HIDROIZOLAȚII TERMOSUDABILE (LIPIRE CU FLACĂRĂ), MATERIAL IMPORT, ACOPERIȘURI CU ȚIGLĂ BRAMAC, TABLĂ TIP ȚIGLĂ, ȘINDRILE, BITUMOASE. MONTĂM GLAFURI, FERESTRE VELUX. TEL. 034-188378, 034-143475

SC PRESINVEST

EXECUTĂ CELE MAI IEFTINE HIDROIZOLAȚII TERMOSUDABILE, MATERIAL IMPORT, PENTRU PARTICULARI, SRL-URI. SERIOZITATE, CALITATE, GARANȚIE. DEPLASARE ORIUNDE! TEL. 034/18.33.79; 092-347505.

■ SC LAFORSERVICE SRL Comănești, firmă cu experiență în domeniu, execută la prețuri avantajoase următoarele lucrări: - puțuri pentru apă; - foraje geologice și de consolidare teren; - denisipări puțuri de apă. Relații la tel/fax 034-370094.

SC ACOPERA

Execută rapid ieftin, de calitate, HIDROIZOLAȚII termosudabile, cu material import acoperișuri cu țiglă Branc, tab tip țiglă. Montări ferestre VELUX. Tel. 094-870052, 034-188378.

■ Consilier financiar autorizat închei polițe de asigurare pentru pensie privată "Concordia Română". Telefon 173562. (1246770)

AGENDA OMULUI DE AFACERI

ETNIS

Reprezentanța firmei germane Vaillant pentru Moldova, vă oferă:
Centrale și cazane pentru încălzit pe combustibil lichid, gaz și electrice
- proiectare, montaj și garanție 3 ani
- plata în 6 rate lunare

Reducere 15% pentru aparatura Vaillant și 30% pentru aparatura italiană
Iași - Str. N. Iorga 7D, bl. F5,
tel. 032/230113, fax 032/232690, telemobil 094613246

DAS

Proiectare și execuție
VENTILAȚIE, CLIMATIZARE, ÎNCĂLZIRE, ELECTRICE, SANITARE, APĂ-CANAL
Service, garanție,
PLATA ÎN RATE !
Iași, str. Aurel Vlaicu 87,
Tel./Fax: 032-175.488, mobil 094/630.512

APROTEM SA

comercializează:
- *PIESE SCHIMB tractoare, mașini agricole, auto și rulmenți*
- *MATERIAL DE UZ GENERAL carbid, anvelope, materiale electrice, haine protecție, îngrășăminte chimice*

Șos. Manta Roșie 9,
tel: 230130, 231141, fax: 231566

MOLID

Pentru siguranța dumneavoastră!
- SISTEME DE ALARMĂ PENTRU EFRACȚIE, INCENDIU, AUTO
- DISPECERAT DE SUPRAVEGHERE - TELEFONIC ȘI RADIO -
- INTERVENȚIE INARMATĂ I.G.S.

Iași, Bd. Copou nr. 3, et. 4, (Clădirea Trust Construcții)
tel: 032/216671, fax: 032/214564

ELYTIS SRL

- *FIRME LUMINOASE*
- *COPERTINE*
- *AMENAJĂRI INTERIOARE*

Șos. Păcurari, bl. 556
Tel. 094 642.765, tel/fax: 219.972

ROENTER

Consulting managerial și de afaceri
Asigurăm rapid:
- Înmatriculări societăți comerciale
- Înregistrări acte adiționale
- obținem autorizație de funcționare pentru sedii firmă, birouri, depozite

Elaborări contracte comerciale
Iași, str. A. Panu nr. 13-15, mezanin
zilnic: 9.00 - 19.00, sîmbătă: 9.00-14.00
telefon 212335

MICA INDUSTRIE

produce gama de mobilier
MOBISET
din lemn și pal de import
** mobilier de birou*
** mobilier pentru bucătării, sufragerii, dormitoare și holuri*
Mobilierul este standardizat sau pe bază de comandă, la orice dimensiuni.
Plata în rate!
Str. Ipsilanti nr. 19; str. Morilor nr. 11
Tel. 114.737, 117.116, 117.755

SOMETCHIM

prin magazinul Vama Veche
- *produse electrocasnice (TV color, frigidere)*
- *mobilier, covoare, articole de pescuit, menaj, papetărie, alte produse metalo-chimice*
- *avans 40% - rate: 6-12 rate, în funcție de valoarea dolarului*

Adaos minim
Str. Gării nr. 22

TRIDOM

CREATIVITATEA NOASTRA,
IMAGINEA FIRMEI DUMNEAVOASTRA
PRIN :
☐ RECLAME LUMINOASE
☐ AMENAJARI INTERIOARE
☐ MARCHIZE SI COPERTINE
☐ CARTI DE VIZITA & ECUSOANE
TEL. : 092 252 360
TEL / FAX : 032 251 360

S.C. RULMENȚI S.A.

Anunță că începînd din luna aprilie a.c.
produsele sale vor fi disponibile prin noua sa rețea de distribuție avînd centre de desfacere în orașele: București, Ploiești, Craiova, Tîrgu-Jiu, Satu Mare Cluj, Brașov, Tulcea, Iași
BÎRLAD, TEL. 035/41.58.26
FAX 035/42.18.39

MIRFAN MOBILUX

oferă
- *mobilă sufragerie* • *holuri*
- *dormitoare* • *bucătării*
- *mic mobilier*

Plata în maxim 36 rate lunare
Program luni - vineri: 10.00 - 18.00
Alexandru cel Bun (vis-a-vis de magazin Minerva)
tel. 032/152647

SC ROGER IMPEX SRL

vinde en gros
- TV 55,37 TEXT, EXPRESSO, filtre cu termos, mixere, boxe, stații auto, barometre, lămpi halogen, cuptoare microunde etc.
- Vitrine frigorifice, lăzi frigorifice, frigidere second hand
- Calculatoare 486 - Pentium, 14", 15" second hand
- aer condiționat 120 mc

Roman, tel.094551109
094551053

ED&F MAN ZAHĂR

ZAHĂR
4111,40 lei/kg
(cu T.V.A. și sac inclus)

Roman,
tel/fax: 033-733532

ROTHERM

Reprezentant al firmei
FERROLI - numărul 1 în Italia
REDUCERI EXCEPȚIONALE pentru:
- *Cazane și centrale termice gaz metan, motorină*
- *Radiatoare aluminiu și fontă*
- *Echipamente condiționare și climatizare*

Plata în rate !
Proiectare, montaj, garanție, service etc.
Iași - Bd. T. Vladimirescu nr. 40 (Bucșinescu)
Tel./Fax: 032/175105, 272340

CASA DESIGN

Reprezentant BOSCH Germania, ACV Belgia
Prețuri fără concurență pentru:
- *Cazane și centrale termice gaz, motorină*
- *Radiatoare fontă, oțel și aluminiu*
- *Aparate condiționare și climatizare*
- *Amenajări interioare*

Proiectare, montaj, garanție, service
Iași, str. Gîndu nr. 10,
Tel.: 032-212073, mobil 092-725651

TORAMAT PRODINVEST SRL

comercializează
utilaje frigorifice import ITALIA,
pentru magazine:
- *vitrine frigorifice orizontale 1,2 m - 2m și verticale*
- *lăzi frigorifice (300 l - 700 l) și camere frigorifice*
- *se asigură service în garanție și postgaranție*

Iași, Str. Bucium nr. 34 (lîngă Moldomobila),
tel/fax 032/233480

ELECTRA

lider național interfoane
Instalează, cu plata în rate
INTERFOANE DE ACCES CU CARTELĂ
marca ELECTRA
blocuri, vile, sedii de firmă
"pentru liniștea dumneavoastră"
Iași, str. Împăcării 35, bl. 919, Nicolina II,
tel.: 032/126276

ELECTRONIC RESEARCH CENTER

FIRMĂ ROMÂNO-AUSTRIACĂ
vă oferă în rate
INTERFOANE
de
SCARĂ
Iași, str. Armeană nr. 2, tel. 032-116666

SHATTER

- hîrtie imprimantă - copiator
- imprimerie textilă (tricouri, salopete, geci etc)

tel/fax: 032/216281

TOFAN GRUP

comercializează:
anvelope și camere auto
(produse de Danubiana și Victoria Florești)
Iași- Șos. Păcurari nr. 92 (în incinta Transmixt SA)
Tel. 032/154.343, 251.837

IMPORTATOR DIRECT

vinde EN GROS *la Kg*
îmbrăcăminte
și
încălțăminte
SECOND HAND
în baloți sigilați, pe sortimente
Depozit legume-fructe Scheia, SUCEAVA
Telefon 030 - 444986 (seara), - 521236

INTERSOC

COPII XEROX
alb/negru
PLANȘE, SCHIȚE A4-A0
Cele mai mici prețuri !
Tarife reduse pentru studenți
Iași, str. Împăcării 19, bl. 915, parter
Tel. 032-122.342, 125.124

TRISAND SRL

Comercializează prin magazinul propriu
- *materiale de construcție DÜFA: lacuri, vopsele, var lavabil, adezivi pentru faianță și gresie*
- *plăci gips - carton și schelet aferent pentru pereți și tavane firma GYPSUM DOMTAR -Canada*
- *unelte și scule manuale STANLEY*
- *scule și dispozitive electrice AEG - ATLAS COPCO - Germania*

Bd. Ștefan cel Mare, bloc B1, parter, lîngă Bancorex,
tel/fax: 032/212200

PRODOMO

MOBILĂ
PRODUCĂTORI
din Suceava
- TEHNOUTIL SRL
- MOBSTRAT SA

Acum și cu plata în rate!
B-dul Independenței nr. 2, bloc Carmen, subsol, tel/fax: 032/217606

s.c. CLEMAR s.r.l.

SERVICE AUTO
DEALER AUTORIZAT
HOFMANN AUTOTECH ROMÂNIA s.r.l.
DISTRIBUITOR ARAL ROMÂNIA s.r.l.
- tinichigerie, vopsitorie, reparații mecanice
- testări instalație electrică și motoare
- testări și reglări de direcție
- echilibrări roți

Bacău: Tel./fax: 034-11.87.44 - Service Auto
Tel. 034-11.57.92 - firmă; mobil: 018-615.244

MICĂ PUBLICITATE pe Internet

- pentru persoane fizice
  - căutare oferte locuri de muncă în străinătate, matrimoniale, diverse
- pentru persoane juridice
  - OPORTUNITĂȚI DE AFACERI
  - SOLUȚII DE AFACERI

Mai multe detalii la tel. 032-271.333, int. 123

Decese

✝ Îndurerate, familiile Zeru și Török, anunță cu durere și tristețe încetarea din viață a celui care a fost soț, tată, socru și bunic CONSTANTIN ZERU, în vîrstă de 75 ani, ca urmare a unei nemeritate boli și suferințe. S-a stins din viață în liniște și demnitate, precum a fost întreaga lui existență. Cei ce l-au respectat și iubit și-l vor aminti cu mîhnirea că a plecat dintre noi. Corpul neînsuflețit va fi depus la Biserica "Sf. Vasile", vineri - 10 iulie, iar slujba de înmormîntare se va oficia duminică, 12 iulie, orele 12,00. Dumnezeu să-ți vegheze odihna, suflet nobil.

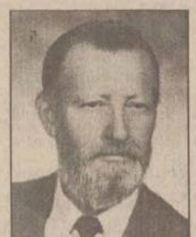

✝ Cu adîncă durere, fiul - Nelut, mama - Lucreția, soția - Anica, nepoții și rudele apropiate anunță cu regret decesul, după o lungă suferință, a celui care a fost IOAN (NICU) COJOCARU, la numai 62 ani. Cu regrete eterne, nu-l vom uita niciodată, rămînînd viu în sufletele noastre, ca un bun fiu, tată și bunic. Înmormîntarea va avea loc la Cimitirul "Buna-Vestire" (CUG), duminică, 11 iulie 1998, orele 12.30, cu plecare de la domiciliul său din Aleea Decebal nr. 9. Fie ca sufletul tău mare și nobil să se odihnească în pace! Dumnezeu să te ierte și să-ți fie țărîna ușoară! Amin! (1246946)

✝ Mariana - soție, Iustin - fiu, Dana - noră și rudele apropiate anunță cu durere decesul celui care a fost ANISEI PETRU. Funerariile vor avea loc, 11 iulie 1998, orele 13.00, la Cimitirul "Eternitate". Dumnezeu să-l ierte! Odihnească-se în pace! (1246255)

✝ Familiile Victor Anisei și Gabriel Anisei regretă profund trecerea în neființă a fratelui și respectiv unchiului - PETRICĂ ANISEI. Nu te vom uita niciodată! (1246251)

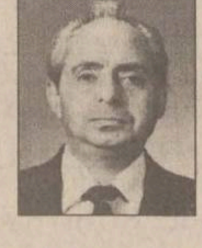

✝ Familia Moisă anunță cu durere încetarea din viață a scumpului lor soț și tată CICERONI MOISĂ. Înmormîntarea va avea loc duminică, 12 iulie 1998, orele 13.00, la Cimitirul "Eternitate" unde este depus. Te vom păstra veșnic în sufletele noastre. (2317348)

✝ Familia Roșu anunță cu durere și tristețe încetarea din viață a celei care a fost soție, mamă și bunică - NATALIA ROȘU, 56 de ani, după o lungă și grea suferință. Înmormîntarea va avea loc sîmbătă, 11 iulie 1998, orele 11.00, la Cimitirul "Sf. Treime" - Păcurari. Dumnezeu s-o odihnească în pace! (1246257)

✝ Soția Veta, împreună cu copiii și nepoții anunță decesul celui care a fost - TRAIAN URSU. Înmormîntarea va avea loc duminică, 12 iulie 1998, la orele 13.00, la Cimitirul din satul Ursoaia. Dumnezeu să-l ierte! (1246267)

Condoleanțe

✝ Colectivul Catedrei de Contabilitate din cadrul Facultății de Științe Economice, Universitatea "Al. I. Cuza" Iași, exprimă regretul și compasiunea la pierderea celui ce a fost PROFESOR UNIVERSITAR DOCTOR DECENT - DUMITRU RUSU. Creator de școală, modelator de caractere și autor al unei opere impresionante, profesorul Rusu, OMUL și DASCĂLUL, a dominat autoritar gîndirea contabilă românească din ultima jumătate de veac. Zecile de generații de economiști poartă în sufletul lor ceva din amprenta unică a OMULUI de ALEASĂ cultură, de ADÎNCĂ omenie și NEASEMUITĂ înțelepciune. Fără VIAȚA profesorului Rusu, Lumea va fi, desigur, mai săracă. Rămîne în schimb, pentru posteritate, OPERA lui nemuritoare. Fie ca în lumea drepților profesorul Rusu să fie așezat acolo unde-i este locul. Sincere condoleanțe familiei îndoliate. DUMNEZEU SĂ-L ODIHNEASCĂ! (1246261)

✝ Colectivul Serviciului tehnic-asignare al Direcției de Telecomunicații Iași exprimă profunda compasiune dlui Csaba Török, la pierderea suferită prin dispariția mamei soacre. Sincere condoleanțe.

✝ Familia Emil Braner exprimă profunda compasiune doamnei director Georgeta Török și întregii familii, pentru pierderea suferită prin dispariția tatălui. Sincere condoleanțe. (1246253)

✝ Facultatea de Textile-Pielărie exprimă profundul regret pentru decesul ilustrului prof. dr docent DUMITRU RUSU, fost decan al facultății și întemeietorul învățămîntului de inginerie economică pentru textile. Transmitem sincere condoleanțe familiei îndoliate. (1246252)

✝ Senatul Universității "Alexandru Ioan Cuza" din Iași regretă profund dispariția ilustrului profesor și savant prof. dr docent DUMITRU RUSU și este alături de familia îndurerată, de colegii și discipolii marelui dascăl. Dumnezeu să-l odihnească! Rector, prof. univ. dr Gheorghe POPA

✝ Familia Filip aduce un pios omagiu celui care a fost CONSTANTIN ZERU și transmite condoleanțe familiilor Török și Zeru. (1246710)

✝ Colegii de la Casa de Cultură a Sindicatelor Iași sînt alături de doamna Geta Török, directorul instituției, la suferința provocată de trecerea în veșnicie a distinsului ei tată, domnul CONSTANTIN ZERU. Dumnezeu să-l odihnească în pace! (1246710)

✝ Colectivul S.C. "Carmine-Line" își exprimă întreaga compasiune și este alături de familiile Török și Zeru la greaua pierdere suferită prin decesul domnului CONSTANTIN ZERU. Fie-i țărîna ușoară! (1246710)

✝ Nepoții Ionel, Rely, Mirela și Raluca Jalaboi sîntem alături de draga noastră mătușă Catinca Popa și verișoarele Nuța Popa, Artemiza Lucan Popa, Violeta Horhotă, Valerica Dumitrescu și familiile lor îndoliate de trecerea în neființă a dragului nostru unchi VASILE POPA, din satul Mitești. Transmitem sincere condoleanțe. Dumnezeu să-l odihnească în pace! (1246769)

✝ Colectivul Catedrei de Statistică și Econometrie al Facultății de Științe Economice a Universității "Al. I. Cuza" Iași regretă trecerea în neființă a celui care a fost prof. univ. DUMITRU RUSU, doctor în științe, și transmite sincere condoleanțe familiei îndoliate. (1246020)

✝ Cu adîncă durere în suflet, familia prof. univ. dr Elisabeta și Octavian Jaba, regretă trecerea în neființă a distinsului prof. univ. DUMITRU RUSU, doctor decent în științe, și transmite condoleanțe familiei îndoliate. (1246019)

✝ Familiile prof. Coca Icodor, Coca Luța și Gabriela Popescu regretă stingerea prematură din viață a celui care a fost PETRU ANISEI și transmit familiei sincere condoleanțe. Dumnezeu să-i odihnească în pace sufletul său blînd și generos. (1246018)

✝ S-a stins din viață marele profesor dr doc. DUMITRU RUSU. Cu toții am devenit mai săraci. Cu nespusă durere exprimăm sincere condoleanțe onoratei familii îndoliate și îl rugăm pe bunul Dumnezeu să-l odihnească în pace. Familia Macovei. (1246016)

✝ Durerea și neuitarea le-am adunat într-un pios omagiu pe care îl aduce familia prof. Ionel Hagiu, celui care a fost minunatul om, distinsul și excepționalul dascăl, creator de școală economică, profesorul dr docent DUMITRU RUSU, și este alături de familia îndoliată. Îi vom păstra aceeași caldă amintire de bunătatea, grija și generozitatea lui nemărginită. Dumnezeu să-l odihnească. (1246024)

✝ Familia dr ec. Neculai Olariu transmite sincere condoleanțe familiei prof. univ. dr docent DUMITRU RUSU, cel care a fost mentorul multor generații de economiști. Nu-l vom uita niciodată. Dumnezeu să-l odihnească în pace! (1246027)

✝ Membrii Institutului de Cercetări Economice "Gh. Zane" Iași din cadrul Academiei Române - Filiala Iași, regretă profund încetarea din viață a prof. univ dr doc. DUMITRU RUSU, personalitate măreață a vieții științifice românești și transmit familiei îndoliate sincere condoleanțe. (1246028)

✝ Corpul experților contabili și contabililor autorizați din România - Filiala Iași, regretă cu multă tristețe brusca dispariție dintre noi a distinsului profesor universitar DUMITRU RUSU, doctor docent în științe și expert contabil de onoare, remarcabil reprezentant al teoriei doctrinelor și profesiunii contabile din România și din lume. Într-un spirit de deplină solidaritate, economiștii din toată țara sînt alături de familia îndoliată căreia îi adresează cele mai sincere condoleanțe în aceste momente grele și dureroase ale despărțirii de un om care ne-a fost la toți drag, pe care l-am iubit și stimat ca pe un mare profesor al nostru, al tuturor. Dumnezeu să-l odihnească în pace! (1246029)

✝ Foștii studenți, Eugenia și Vasile Șerb, regretă trecerea în neființă a celui care a fost marele lor dascăl, Profesorul Universitar Doctor Docent DUMITRU RUSU, și transmit sincere condoleanțe familiei îndoliate. Dumnezeu să-l odihnească în pace! (1246031)

✝ Colegii din cadrul serviciilor Tehnic și Producție de la S.C. MOLDOCONSTRUCT SA Iași sînt alături de doamna ing. Ligia Muntean, în încercarea grea pricinuită de pierderea tatălui, și transmit sincere condoleanțe familiei îndoliate. (1246032)

✝ Colectivul Catedrei de management-marketing de la Facultatea de Economie și Administrarea Afacerilor, regretă profund trecerea în neființă a distinsului prof. dr docent DUMITRU RUSU și transmite sincere condoleanțe familiei îndoliate. (1246036)

✝ Colectivul Catedrei de Economie și Marketing a Universității Tehnice "Gh. Asachi" Iași, regretă profund trecerea în lumea umbrelor a prof. dr doc. DUMITRU RUSU, personalitate de seamă a învățămîntului superior și a științei economice românești, întemeietor al unei puternice școli economice ieșene. Exprimăm sincere condoleanțe familiei îndurerate. Dumnezeu să-l odihnească în pace!

✝ Colectivul Centrului Româno-American de Dezvoltare a Întreprinderilor Private Iași este alături de familia îndurerată de pierderea celui care a fost distinsul prof. univ. dr doc. DUMITRU RUSU. Dumnezeu să-l ierte! (1246040)

✝ Ne-ai părăsit suflet bun și blînd lăsînd în urma ta un gol ce timpul nu-l va umple niciodată. Noi, cei care te-am iubit nu vom înțelege niciodată de ce ne-ai părăsit așa de repede. Dumnezeu să te odihnească în pace - PETRU ANISEI. Familiile Coca Ioan, Coca Petru și Gabriel Vezeteu.

✝ Colectivul formației 17 electricieni de la R.A. TERMOFICARE este alături de colegul Cătălin Moisă la greaua pierdere suferită prin decesul tatălui și transmite sincere condoleanțe familiei. (2317343)

✝ Familia Ionel Brașoveanu este alături de familia Violeta și Costel Brașoveanu și de familia Moisă, la greaua pierdere pricinuită de decesul celui care a fost CICERONE MOISĂ. Dumnezeu să-l odihnească în pace!

✝ Familia Nechita regretă dispariția ilustrului dascăl și om de știință ce-a fost prof. univ dr docent DUMITRU RUSU și transmite sincere condoleanțe familiei îndoliate.

✝ Catedra de Economie Politică a Universității "Al. I. Cuza" își exprimă profundul regret pentru dispariția prof. univ dr docent DUMITRU RUSU, întemeietor de școală economică superioară la Iași, personalitate marcantă a științei economice românești și transmite familiei îndoliate cele mai sincere condoleanțe.

✝ Colectivul catedrei de Finanțe și Credit a Facultății de Științe Economice din cadrul Universității "Al. I. Cuza" Iași, regretă profund trecerea în neființă a distinsului dascăl, reputat om de știință, creator de școală economică, prof. univ. DUMITRU RUSU, doctor docent în științe. Membrii catedrei de Finanțe și Credit sînt alături de familia îndoliată transmițîndu-i întreaga compasiune. Dumnezeu să-l odihnească în pace!

✝ Conducerea Facultății de Științe Economice regretă profund dispariția prof. univ. dr docent DUMITRU RUSU, și este alături de familia îndurerată. (1003907)

✝ Familia prof. univ. dr Dumitru Oprea regretă dispariția distinsului om și prieten prof. univ dr docent DUMITRU RUSU, și este alături de familia îndoliată. Dumnezeu să-l odihnească în pace! (1246040)

Comemorări

✝ Comunitatea Evreilor (M) Iași, anunță că duminică, 12 iulie 1998, orele 10.00, va avea loc comemorarea victimelor pogromului din 1941. La orele 9.30 vor pleca din fața comunității două autobuze spre cimitir. După comemorarea de la cimitirul din Păcurari, va pleca un autobuz spre cimitirele din Podu Iloaiei și Tg. Frumos. (1246543)

✝ Cu aceeași durere în suflet amintim că s-a scurs un an de la dispariția scumpei noastre mame DOMNICA ROTILĂ. Dumnezeu să o odihnească în pace. Comemorarea va avea loc la Cimitirul "Eternitate", sîmbătă, 11 iulie, orele 10.00, și acasă la orele 22,00. (1246105)

✝ Au trecut șase luni de cînd a pășit în lumea umbrelor, buna noastră mamă și bunică VICTORIA CRIGLOVSCA. Dumnezeu să o odihnească în pace. Comemorarea va avea loc sîmbătă, 11 iulie, ora 10.00, la Cimitirul "Sf. Vasile". (1246712)

✝ Cu aceeași mare durere, amintim că se împlinesc 2 ani de la decesul bunului nostru soț și tată, lt col (r) NICOLAE DULAP. Comemorarea va avea loc sîmbătă, 11 iulie 1998, ora 10.00, la Cimitirul "Buna Vestire". Dumnezeu să-l odihnească!

■ Agenția REM VOYAGE PIATRA NEAMȚ organizează excursii în Italia. Plecări lunare. PLATA LA OBȚINEREA VIZEI ! Relații tel. 033/23.22.11.

■ Inginer, repar orice tip de televizor. Telefon 128356. (1003883)

■ Executăm reparații tapițerie de orice tip la domiciliul clientului și lustruim mobilă. Telefon 120718 sau 123369. (1555948)

■ Tîmplar - montez uși, iale, broaște. Telefon 123851. (2317341)

■ Tehnoredactare computerizată profesionistă, scanări și listări. Telefon 132059. (2317337)

■ Efectuez transport marfă, orice distanță cu Dacie 1304 (carosată). Prețuri negociabile. Relații la telefon 094/663953. (192250)

■ Emailări căzi, chiuvete albe și color. Telefon 271061; 092/4249115. (1003878)

■ Economistă - țin contabilitatea la firme mici și mijlocii. Telefon 115438. (1003638)

■ Transport marfă și persoane cu Dacia Break pe orice distanță. Seriozitate, confort și siguranță. Telefon 122769.

■ Lucrez plăpumi și saltele. Telefon 233939. (1003598)

■ Depanez TV alb-negru și color. Calitate, seriozitate, autorizat, la domiciliul clientului. Telefon 272341. (1003362)

■ Electrician autorizat execut reparații electrice. Telefon 113380. (1003451)

■ AUTORIZAT SERVICE TV. (EXPERIMENTAT "GOLDSTAR", "NEI", "ROYAL", "FUNAI", "GRUNDIG", "NIPPON", "PROFEX", "NOKIA"), VIDEO, VIDEO-CAM ȘI CD. SPECIALIST ÎN BLOCURI DE ALIMENTARE, ORICE MODIFICĂRI SUNET, ADAPTĂRI SELECTOARE - CABLU, PASTILE VIDEO. PROCUR PIESE NOI, IMPORT. TARIFE REZONABILE. GARANȚIE. DISPECERAT - TELEFON 110572. (192806)

■ Instalatori sanitari, executăm alimentări apă (case - vile), montări seturi baie și bucătărie, mașini automatice, apometre, tîmplărie, placări gresie, faianță. Telefon 250087. (1246656)

■ Doriți să vindeți avantajos obiecte de artă, obiecte de colecție, bijuterii, lucruri deosebite, cărți rare, amintiri de familie și nu știți cum să procedați? SC CARTIER - oricînd la dispoziția dvs. Sunați la 092507911 pentru consultanță gratuită. Asigurăm discreție și rapiditate maximă pentru tranzacțiile dvs. (1246949).

MEDITAȚII

■ Psihologie - Pedagogie, licențiată (șefă de promoție) a Facultății de Psihologie și Științe ale Educației ofer meditații, modalități de ordonare a materiei pentru memorare rapidă, teste tip admitere. Telefon 279079.

■ Tînăr profesor, meditez engleză-franceză. Răbdare și tact pedagogic. Seriozitate. Prețuri accesibile - 7.500-15.000 lei/h. Telefon 178079.

■ Profesoară de limba română pregătesc cu seriozitate și eficiență pentru admiteri și bacalaureat. Telefon 174234. (1246767)

■ Meditez limba și literatura română (ofer subiecte) pentru bacalaureat și facultate. Telefon 211109. (0798847)

■ Meditez filosofie, ofer analize filosofice și eseuri pentru bacalaureat și facultate. Telefon 211109. (0798847)

■ Matematică și fizică. Telefon 140714.

■ Profesor, pregătesc fizică și chimie organică pentru medicină, teste. Telefon 154583.

■ Engleză - curs intensiv individual. Performanță în 25-30 ședințe. Reduceri pentru persoanele dotate. Telefon 124558. (1003730)

■ Profesoară, meditez fizica pentru bacalaureat și admitere la facultate. Telefon 111491.

■ Absolventă, meditații engleză (orice nivel), traduceri engleză, franceză (tehnoredactare la cerere). Telefon 216930. (1555943)

■ Studentă la Engleză - Română, anul IV, meditez limba engleză și limba română orice nivel. Relații la telefon 271667. (192532)

■ Meditez chimie și biologie. Studentă UMF. Telefon 153160. (0798677)

■ Studentă la Litere, ofer meditații limba română, engleză. Preț deosebit de avantajos. Telefon 139211 (după-amiaza). (1003859)

■ Profesor matematică liceu, meditez corigențe, bacalaureat, admitere liceu și facultate cu bune rezultate. Telefon 136634 (Podu Roș).

■ Inițiez copii, și nu numai, în utilizarea P.C. (Word & Pascal), foarte avantajos (5.000 lei/două ore). Primele două ore gratuit. Telefon 165185. (1246107)

■ Student A.C. meditez matematică și fizică pentru admiterea în facultate. Seriozitate. Telefon 272512. (0798846)

Pierderi

■ Carnet sănătate pe numele Ilie Elena-Cătălina. Îl declar nul. (0798684)

■ Pașaport pe numele Munteanu Dan. Îl declar nul. (1246021)

■ Titlu de proprietate pe numele Moron Eufrosina și Moron Maria. Îl declar nul.

Matrimoniale

■ Caut tovarăș de viață vîrstă aprox. 60 de ani, situație materială bună. Relații la telefon 111905. (1246014)

■ 30/1,80/80, simpatic, inteligent, stabilit în Vest, vreau să întîlnesc fata de vis, frumoasă, sinceră, pînă în 22 ani. Telefon 00436642721653 sau CP 135, OP 4 Suceava

Oferta săptămînii: TELECOMUNICAȚII

EuroBIT
dealer autorizat
CONNEX GSM
DEVENIȚI dealer autorizat CONNEX GSM !
Iași, str. Smârdan 63, Tel/Fax : 032-216752, 216752, 215754

OFERTA SPECIALA cu ocazia deschiderii noului magazin GlobalNET !!!
NOKIA 3110 - 199 USD* NOKIA 6110 LiIon- 499 USD*
Maxon MX3000 - 129 USD*
*pret fara TVA, valabil doar cu activare in sistemul CONNEX GSM
GlobalNET GSM
Iași, B-dul Independenței, bl. B1-5
Tel./fax: 032-222.930, tel.: 092-281.661, 092-221.991
NOKIA Official Distributor

CONNEX GSM LUMEA E A TA
Panasonic
MOTOROLA
Ω OMEGA IS COMMUNICATIONS
SERVICE LA TOATE ECHIPAMENTELE 24 DE ORE DIN 24
✓ telefoane celulare GSM
✓ centrale telefonice, fax-uri, instalații aer condiționat
✓ stații de emisie-recepție, sisteme paging
DEALER AUTORIZAT COMERCIALIZARE, INSTALARE ȘI SERVICE
Iași, str. Carpați nr. 6, bl. 908A, tel./fax 032/221133, 220591

dialog GSM
1-31 iulie
le modèle
dealer autorizat
Ofertă incredibilă
Motorola d460 cu numai 89$!!!
Mobile World
Conectare gratuită!
Str. Sf. Lazăr nr. 53 - tel./fax 239003

Universal RX
IAȘI, Grigore Ureche nr. 3
Tel / Fax: 212 660, 217 254
ALO GSM
SE VINDE AICI
• conectări
• accesorii
pentru orice tip de telefon
dialog GSM

QUARTZ
Quality by QUARTZ

profită de oferta verii!
EASY ALO
194$

Magazinul Quartz, bd. Independenței Y1-Y2, tel.: 216413; fax: 216412, mobil:094-545026

dialog
dealer autorizat
Ofertă promoțională în perioada 20 iunie - 1 iulie '98
THE DOCUMENT COMPANY XEROX
GIROS COMPANY
Iași, Str. I. C. Brătianu 20-22 ☎ 032/210.872

TEKO INVEST CONNEX Dealer autorizat GSM
Telefoane celuare GSM.
Gama completa accesorii.
Huse de piele 79.000 lei
ERICSSON 628
149 USD !!!
BOSCH CARTEL
89 USD !!!
Fara taxa de conectare
Str. Sf. Lazăr 53,
tel/fax:233553, 092-234030

REL COMPUTER DEALER AUTORIZAT
CONNEX GSM
NOU!
Pager ECO - CNM fără abonament
Telefoane celulare, accesorii
Iași, Șos. Arcu nr. 12, Bl. Z18, tel./fax 032-214190

GIREXIM UNIVERSAL
dialog
Telefoane celulare GSM
Ericsson, Motorola, Philips, NOKIA, NEC
Plata în rate: 30% avans ! 12 rate !
Str. G. Muzicescu nr. 6, bl. 7A, parter, tel. 032-215 981

dialog
Serviciul GSM pentru tine
Vara dialog GSM
Easy ALO 194$
"Dialog FAX"
"Birou Mobil"
OPEN SYSTEMS
tel. 094-546680 sau 032-113545
ofertă specială - telefoane MOTOROLA
accesorii pentru orice tip de telefon

dialog Serviciul GSM pentru tine
Tec Telecom
STR. CALEA CHIȘINĂULUI NR. 17 Parter
TEL./ FAX : 032-232638 , 032-233910
Numai 194 $
Pachet "Easy ALO"
TELEFON ALCATEL + Pachet ALO
Facilitati la conectare
Dealer autorizat MOBIL ROM

TURISM

OLIMP - IAȘI
Str. Gavril Muzicescu nr. 6, bl. 7A, mezanin (fundație, deasupra Universității Petre Andrei), Tel: 215524, 215539
VARA 1998 !
TURCIA:
ANTALYA; KUSADASI
Hoteluri de 2, 3, 4, 5 stele; masa opțional
Sejur la alegere; Prețuri convenabile
Servicii ireproșabile
GRECIA:
HALKIDIKI; CRETA; CORFU; KATERINI; PLATAMONAS;
Hoteluri, vile; masa opțional
Sejur la alegere; Asigurăm viza
ROMÂNIA:
MAMAIA; NEPTUN; OLIMP; EFORIE; JUPITER; VENUS; SATURN
Sejur de 6, 10, 12 zile; masa opțional
INCREDIBIL - importante reduceri de preț pentru sezonul estival !

KLM
PRIN ICAR TOURS
Str. Costache Negri 43-parter, tel/fax: 216.319
Rezervări non stop: 094/606.426

Lufthansa
PRIN ICAR TOURS
Str. Costache Negri 43-parter, tel/fax: 216.319
Rezervări non stop: 094/606.426

PARIS
ZBOR CHARTER
(în fiecare vineri)
PRIN ICAR TOURS
Str. Costache Negri 43-parter, tel/fax: 216.319
Rezervări non stop: 094/606.426

PROSPER MERIDIAN
LITORAL - MUNTE
toate stațiunile
AGROTURISM
Italia - Spania - Israel - Grecia
Turcia - Ungaria
Iași, str. Arcu 25, sc. B, parter (mai jos de legătorie), tel: 032/211060, 112538

INSTANTANEU
rezervări și eliberări de bilete
AVION / AUTOCAR
litoralul
României
Greciei
Turciei
ATLANTIC TURISM COMPANY
Iași, bd. Ștefan cel Mare B1-B2 galeriile comerciale, mezanin
☎ 032/21.38.72

OFERTĂ SPECIALĂ !
CATALOG SEMNAL
"TOTEM - O VACANȚĂ MINUNATĂ"
Litoral - Munte -Agroturism - Echitație - Yachiting - Scufundări - Aventură - Tratament balnear - Odihnă - Pelerinaje religioase - Tururi culturale - Orașe europene: Eurocity
România-Italia-Austria-Irlanda
Portugalia-Spania-Israel-Tunisia
Maroc-Malta-Elveția-Franța
Germania-Turcia-Cipru-Slovenia
Croația-Grecia-S.U.A-Ungaria
Țările nordice-Anglia
PLECĂRI GARANTATE!

ITALIA

Transport aerian
TARIFE SPECIALE:
BALKAN, LUFTHANSA
TAROM, ROMAVIA,
AIR FRANCE, EMIRATES
AUSTRIAN AIR LINES,
TURKISH AIRWAYS
BRITISH AIRWAYS
Alitalia
swissair
MALEV Hungarian Airlines
KLM
ČSA CZECH AIRLINES

Transport autocar:
TARIFE SPECIALE
ITALIA, ELVEȚIA
Germania, Spania,
Franța, Portugalia
Anglia, Austria,
Scandinavia,
Benelux, Irlanda
DOUBLE T
EURO TIME
ATLASSIB
Touring
EUROPABUS

Litoral '98
Costinești, Neptun, Saturn,
Mamaia, Venus, Olimp,
Eforie Sud, Eforie Nord,
Jupiter
Delta Dunării
Sinaia, Izvoru Mureșului,
Lacu Roșu, Slănic Moldova,
Vatra Dornei, Băile Tușnad,
Băile Felix, Predeal,
Bușteni, Covasna, Durău,
Poiana Brașov

TOTEM AGENȚIE DE TURISM
Str. Păcurari nr. 8 (la 50 m de Biblioteca M. Eminescu), tel.: 032/217380, tel./fax: 032/213545, totem@mail.dntis.ro

TVR 1

Sîmbătă

7,00 Bună dimineața, de la... Iași! Rețetă culinară; Jocuri populare tradiționale; Moment poetic; Concurs
8,10 Telemondial
8,30 Alfa și Omega.
9,00 TVR Info
9,05 Feriți-vă de măgăruș!; Un concurs pentru copii și... părinți.
10,05 Serial: Viața ca în viață (SUA, 1994): Cum a fost el cameristă
10,55 Film: Familia Cordier - judecător și polițist (Franta, 1995): Tînărul judecător. Cu: Pierre Mondy, Christian Rauth Charlotte Valandrey. Regia: Gilles Behat
12,30 Ordinea publică
13,00 A doua alfabetizare. Triumful "tocilarilor" (I). Povestea celor mai celebre creiere implicate în dezvoltarea tehnologiei informației
13,30 Ecranul. Sharon Stone - mult comentata vedetă de la Cannes - se confesează; Media II - o nouă soluție pentru cinematografia autohtonă; Filmul maghiar la cinemateca Română
14,00 Info magazin. TVR Info. Scena politică
14,30 Video-magazin; Stea pentru o zi; Concurs interactiv, în care talentul și perspicacitatea sînt două elemente care propulsează o nouă stea; De la egal la egal cu... Doru Stănculescu; Pase și fente... vesele cu: Romică Țoclu si Cornel Palade; Top '98
16,30 Disney prezintă desene animate: Povestirile lui Donald Rățoiul
16,55 Documentar istoric; Planeta CNN, I (ARTE)
17,40 Serial: Justitie militară (SUA, 1996), ep. 19: Ares
18,30 Serial: Hollyoaks (Anglia, 1995), ep. 85
18,55 Teleenciclopedia; Civilizatie africană: Senegal; Fauna pădurii australiene; Pe urmele lui Tutancamon; Evolutie și adaptare
19,45 Săptămîna sportivă
19,55 Doar o vorbă "săt-i" mai spun!
20,00 Jurnal. Meteo
20,30 Serial: Cer întunecat (SUA, 1996), ep. 6. Cu: Eric Close, Megan Ward, John M. Jackson. Regia Tobe Hooper.
21,25 Telemondial
21,45 Turneul final al Campionatului Mondial de Fotbal - Franta, '98: Finala pentru locul trei. Transmisiune directă de la Paris
23,55 TVR Info
0,00 Arena cupei mondiale; Telemondial

Duminică

7,00 Bună dimineața de la... Cluj-Napoca! Știri; Muzică în concert; Horoscop; Aerobic; Top Transilvania; În jurul nostru...; Concurs
8,10 Telemondial
8,30 Lumină din lumină; Lexic teologic; Sinaxar; Stiri si reportaje din viata cultelor; Parohia cea de toate zilele 9,00 TVR Info
9,05 Desene animate: Colț alb (Franta, 1991); Degetica (SUA, 1995)
10,55 Luna iulie - luna filmului "Arlechino"; Gîsca de aur(II)
10,45 Biserica satului: Parohia Dolhești
11,00 Viata satului. Cronica săptămînii; Veșnicia s-a născut la sat: O lecție de istorie în comuna Soveja; Picătura de amar: Carnet de reporter; Cheia succesului; Între zis și făcut; Bloc-notes; Agro-club; Concurs
13,00 Tezaur folcloric; Voci tinere, vechi melodii; Să ne amintim de Ion Cristoreanu; Vedete în concert
14,00 Info-magazin. TVR Info. Atlas
14,30 Turnul Babel. Telemondial; "Dv. decideți"; Magazin muzical; Miniaturi umoristice; Sărbătoarea "Saltimbancilor" la Timișoara
16,15 Disney prezintă desene animate: Aladdin
16,40 Serial de călătorii; Documentar național geografic; Păstrătorii vieții sălbatice
17,40 Serial SF: Star Trek. Deep Space. Ep. 65: Cauză improbabilă
18,30 Serial: Hollyoaks (Anglia, 1995), ep. 86
18,55 Robingo
19,40 Duminica sportivă
19,50 Rezultatele tragerilor loto 6/49 și noroc
19,55 Doar o vorbă "săț-i" mai spun! O producție TOFAN GRUP. Emisiune concepută și prezentată de George Pruteanu
20,00 Jurnal. Meteo
20,30 Serial: Doamna King, agent secret. Ep. 27
21,20 Telemondial
21,45 Turneul final al campionatului mondial de fotbal - Franta '98. Marea finală. Transimisune directă de la Saint-Denis
23,55 TVR Info
0,00 Ciclism: Turul Franței, Rezumatul zilei
0,10 Pariul trio - cursă hipică internațională, transmisă direct de la Paris
0,15 Telemondial
0,45 Pop show nocturn

TVR 2

Sîmbătă

7,00 Serial (r): Buddha din suburbie (Anglia, 1993), episodul 2
7,50 Piese folclorice de virtuozitate
8,00 Desene animate (r). Regina celor 1000 de ani (Japonia, Italia)
8,30 Documentar; Sporturi extreme; Viața periculoasă a practicanților de sporturi extreme
9,00 Comorile lumii (Deutsche Welle). Goore, Insula sclavilor din Senegall Bandiagara, pămînt al poporului Dogon
9,30 Pas cu pas
10,30 Documente culturale; Ascultînd-o pe Maria Callas (ARTE)
11,30 TVR Cluj-Napoca; Întîlnirea de sîmbătă; Știri; Muzică în concert; Premiere cinematografice; Meseriașii; Concurs; Incursiune în necunoscut; Natură și aventură
13,30 Treizeci de minute cu Paul Goma(r), ep. 1
14,00 Serial: Oppenheimer (BBC, 1980), ep. 1. Cu: Sam Waterston, Anthony Whitman, Daniel Foley. Regia: Barry Davis
15,00 TVR Info
15,10 Bank-note (r). Specializarea României. Abandonarea teoriei dezvoltării multilaterale în favoarea dezvoltării cîtorva ramuri performante
15,35 Desene animate. Regina celor 1000 de ani (Japonia, Italia)
16,00 Serial: Veronica - chipul iubirii, ep. 84
16,50 Serial: Perla Neagră (Argentina), ep. 160
17,40 Traditii. Rapsozi populari mureșeni
18,10 Planeta Cinema (r). Lumea e o scenă, oamenii actori... Victor Rebengiuc
19,00 Documentar; Sporturi extreme (CFI, 1998); Viata periculoasă a practicanților de sporturi extreme
19,30 Teatrul Național de Televiziune prezintă: Ciclul mari actori în mari comedii ale dramaturgiei românești; Ultima oră de Mihail Sebastian. Cu: George Constantin, Traian Stănescu, Ilinca Goia, Sebastian Papaiani, Ion Chelaru, Micaela Juvara, Ica Malache, Geo Costiniu, Mihai Dinvale, Theodor Danetti, Eusebiu Ștefănescu. Regia de montaj: Marga Niță
21,25 Ateneu. Concert aniversar - Maria Slătinaru-Nistor
22,30 Serial (r): În plină acțiune (SUA, 1996), ep. 36
23,20 Stop-cadru
23,30 Conviețuiri. Din muzica rromilor
0,00 Tineri concertiști: Soprana Irina Iordănescu și pianistul Toma Popovici
0,30 TVM. Mesager

Duminică

7,00 Serial (r): Cer întunecat, ep. 6
7,50 Vechi melodii populare
8,00 Desene animate (r); Regina celor 1000 de ani (Japonia, Italia)
8,30 Turneul final al Campionatului Mondial de Fotbal - Franta, '98 (r); Finala pentru locul trei
11,00 Comorile lumii (Deutsche Welle). Strasbourg, orașul vechi, Mănăstirea Maulbroun
11,30 TVR Iași; Invitatul emisiunii; Prietenii animalelor; Lovitura de pedeapsă; Concurs
13,30 Creanga de aur. Pururi tînărul Paladi (I)
14,00 Serial: Oppenheimer (BBC, 1980), ep. 2
15,00 TVR Info
15,10 Din albumul celor mai frumoase melodii populare
15,35 Desene animate; Regina celor 1000 de ani (Japonia, Italia)
16,00 Serial: Veronica - chipul iubirii, ep. 85
16,50 Serial: Perla Neagră (Argentina, 1992), ep. 161
17,40 La izvor de dor și cîntec
18,00 Alo, tu alegi! Puteți solicita în direct melodia preferată!
19,00 Serial: În plină acțiune (SUA, 1996), ep. 37
19,45 Clepsidra cu imagini. Un tablou pictat de Lelia Urdăreanu și dramatica lui istorie
20,00 Ultimul tren. Despre întreprinderile mici și mijlocii. Surse de finanțe și garantare pentru IMM-uri
21,00 Film: Consiliul de familie (Franța, 1986)
22,40 Vitrina personajelor de operă: Isabella din "Italianca în Alger" de Rossini cu Ecaterina Tuțu
22,50 Cum vă place... să trăiți maestrei (r)
23,50 Arii celebre din opere interpretate de basul Pompei Hărășteanu
0,30 TVM. Mesager

ELECTRON M BIT

8,00-16,00 Reluarea programului din data de 10 iulie ■ 16,05 Lumea muzicii ■ 16,30 Nitti - executorul (f.a.). Regia Michael Switzer; cu: Anthony La Paglia, Trini Alvarado ■ 18,05 Desene animate ■ 18,30 Sumarul zilei ■ 18,32 Cotidian M. Bit (retrospectiva stirilor) ■ 18,50 Politica... între promisiuni si realitate ■ 19,30 Safari (do) ■ 19,50 Max Glick (s) ■ 20,15 Odiseea (s) ■ 21,00 Canadian Best Shorts (do) ■ 21,10 Vînătorul de creiere (f.a.). Regia Joe Gayton; cu: Lance Heriksen, John Diehl ■ 22,45 Durata unei clipe (f.a.). Regia Mick Dikoff; cu: Veronica Hamel, Mimi Rigers.

PRO TV

Sîmbătă

7,00 Desene animate: Duckman, ep. 11
7,25 Desene animate: Reboot, ep. 11
7,50 Desene animate: Aventurile lui Teddy Ruxpin, ep. 33
8,15 Desene animate: Mot, ep. 4
8,45 Film serial: Superboy (ultimul episod)
9,15 Film artistic: Focul ucigaș (SUA, 1991). Regia Ron Howard; cu: Kurt Russell, Robert De Niro.
11,30 Pro Motor
12,00 Film serial: Heights, ep. 5
12,55 Știrile Pro Tv. O propoziție pe zi
13,00 Film serial: O căsnicie perfectă, ep. 29
13,30 Divertisment: Lano și Woodly
14,00 Generația PRO!
15,00 Echipa mobilă
15,10 Gilette - lumea sportului
15,40 Șut și cîștigi!
16,10 Film serial: Hercule, ep. 71
17,00 Film serial: Conan, ep. 1
17,50 PRO Fashion - magazin de modă, lifestyle și atitudine
18,20 Film serial: Adevărul gol goluț, ep. 16
18,50 Te uiți și cîștigi!
19,30 Știrile Pro Tv
20,00 Film serial: Millenium, ep. 42
21,00 Film artistic: Obsesii fatale (SUA, 1993). Regia Harold Becker; cu: Alec Baldwin, Nicole Kidman, Bill Pullman
23,00 Film serial: NYPD Blue - viață de polițist, ep. 41
23,45 Știrile Pro Tv. O propoziție pe zi
0,00 Procesul mondialelor
1,00 Film artistic: Regele orașului (SUA, 1985). Regia Norman Thadeus Vane; cu: Pat Ast, Tony Curtis, Tom Parsekian
2,35 Film erotic: Striking Resemblance
4,00 Film serial: Millennium (r)
5,00 Te uiți și cîștigi (r)
5,30 Film serial: Hercule (r)
6,15 Film serial: Conan (r)

Duminică

7,00 Desene animate: Duckman, ep. 12
7,30 Desene animate: Reboot, ep. 12
8,00 Desene animate: Capitain N, ep. 8
8,30 Desene animate: Conan aventurierul, ep. 35
9,00 Film serial: Mowgli, ep. 6
9,30 Super Abracadabra
11,00 Film serial: Doctor în Alaska, ep. 69
12,00 Talk show: Profeții despre trecut
12,55 Știrile Pro Tv. O propoziție pe zi - retrospectiva săptămînii
13,05 Film serial: O căsnicie perfectă, ep. 30
13,35 Divertisment: Lano și Woodly
14,05 Chestiunea zilei
14,45 Lumea filmului
15,15 Film serial: Al șaptelea cer, ep. 30
16,00 Formula 1: Marele Premiu al Marii Britanii. Transmisiune în direct

18,00 Film serial: Beverly Hills, ep. 130

19,00 Prețul e corect (concurs)
19,30 Știrile Pro Tv

20,00 Film artistic: Întoarcerea soldatului (Marea Britanie, 1982). Regia Alan Bridges; cu: Alan Bates, Julie Christie, Glenda Jackson, Ann Margret

22,00 Film serial: Cybil, ep. 21
22,30 Film serial: Brigada 132, ep. 8
23,30 Știrile Pro Tv
23,50 Prima pagină
0,00 Procèsul mondialelor
2,40 Talk show: Audiența națională
4,10 Talk show: Pro și contra cu Octavian Paler (r)
5,20 Te uiți și cîștigi (r)
6,00 Prețul corect (r)
6,35 Puls financiar
6,45 Prima pagină
6,50 Teleshopping.

TVR IAȘI

Sîmbătă:

Pr. I, orele 7,00-8,30 - Bună dimineața

Duminică:

Pr. II, orele 11,30-13,30 "Exclusiv 5x2"
- Prietenii animalelor
- Lovitura de pedeapsă
- Concursul emisiunii

ANTENA 1

Sîmbătă

7,00 Știri/Sport
7,05 Arliss (s/r). Ep. 19
7,30 Viața de la zero (s) Ep. 19

7,55 Berlin Express (f. acțiune, SUA, 1948) cu: Merle Oberon, Robert Ryan, Paul Lukas. Regia: Jacques Turner. Deși au trecut trei ani de la moartea lui Hitler, un grup de naziști încearcă să împiedice reunificarea și să păstreze vie imaginea idolului lor. Un film tensionat și grav care aduce în memorie problemele majore ale omenirii. Protagonista filmului vă va încînta, desigur, prin aparoiția sa atît de feminină care a asigurat succesul peliculei "La răscruce de vînturi".

9,15 O echipă fantastică (d.a.). Ep. 30
9,45 Noile aventuri ale lui Flash Gordon (d.a., SUA 1996). Ep. 5
10,15 Alertă pe plajă (s). Ep. 4
11,00 Între prieteni. Emisiune pentru tineret
12,00 Mileniul III: spaime, soluții, speranțe.
13,00 Vedeta în papuci
13,30 Zebra (emisiune magazin)
16,30 Uragan în Paradis (s.aventuri, SUA 1996). Ep. 4
17,15 Spitalul universitar (s., SUA 1996). Ep. 4
18,00 Esmeralda (s). Ep. 100
19,00 Observator
19,30 Vrei să ne distrăm, sîmbătă seara? (emisiune de divertisment)

20,00 Libertate furată (dramă, SUA 1996). Cu: Victoria Principal, Robert Hays. Regia: Larry Peerce. Kate Findlay este o femeie ce pare a avea totul: o slujbă bună, cei doi copii deștepți și iubitori și un prieten grozav. Este recunoscătoare pentru toate, cu o singură excepție: un fost soț, Paul, care nu se obișnuiește cu ideea că este "fost". Paul încearcă s-o urmărească pe Kate și s-o hărțuiască...

21,30 A treia planetă de la Soare (s). Ep. 42
22,30 Schimbul de noapte: Pariu cu insomnia
1,00 "Vrei să ne distrăm sîmbătă seara?"
1,30 Uragan în Paradis (s.aventuri, SUA 1996) (r)
2,20 Spitalul universitar (s/r)
3,10 Libertate furată (f.a./r)
4,45 Esmeralda (s/r). Ep. 100
5,30 Vedeta în papuci (r)
6,00 Alertă pe plajă (r)

Duminică

7,00 Știri/Sport
7,30 A treia planetă de la Soare (s, r)
8,00 Controverse istorice
8,30 Spirit și credință (emisiune religioasă)
9,00 Animal Show (s., seria a III-a). Ep. 5
9,30 "Cenușăreasa" (d.a.)
10,30 Mighty Max (d.a.) E.p. 20
11,00 Fir întins
11,30 Roata de rezervă
12,00 Prezentul simplu
12,30 Descoperiri - Darien: Land of Encounters. Ep. 15: "Expeditions"
13,30 Telemeridian
14,00 Duminica în familie (magazin duminical)
18,00 Esmeralda (s). Ep. 101
19,00 Observator
19,30 Sparks (s). Ep. 42

20,00 Prințesa Caraboo (co, SUA, 1994). Cu: Phoebe Cates, Jim Broadbent. Regia: Michael Austin.Filmul este făcut după povestea adevărată a printesei Caraboo în Anglia. Acțiunea se petrece în Anglia secolului al XIX-lea, cînd regele George a III-lea încheiase o pace fragilă cu francezii, iar poporul englez, în ciuda sărăciei, era mai dornic decît oricînd de bîrfă.

21,45 Păstrează visul (s., Marea Britanie, 1986). Ep. 1. Cu Jenny Seagrove, Stephen Collins
22,45 Sandra, prințesa rebelă (s) Ep. 4
23,45 Microbiștii de la miezul nopții (talk-show)
0,45 Descoperiri
1,30 Prezentul simplu
2,00 Telemeridian
2,30 Păstrează visul (s)
3,25 Sandra, prințesa rebelă (s)
4,15 Sparks (s)
4,45 Esmeralda (s/r)
5,30 Fir întins
6,00 Microbiștii de la miezul nopții (r)

TV PRIMA

Sîmbătă

6,30 Video-clipuri muzicale
7,00 Xuxa (show pentru copii)
7,30 Elefăntelul (show pentru copii)
8,00 Lumea lui Eric (s)
8,30 Povestiri din Biblie (d.a.)
8,45 Bailey Kipper (s)
9,10 Justițiarii (d.a.)
9,30 Apărătorii Galaxiei (d.a.)
10,00 Printul Valiant (d.a.). Ep. 4
10,30 Formidabilii (s. pentru copii)
10,45 Inspectorul Gadget (d.a.)
11,00 Daria (d.a.)
11,30 Pămîntul, bătălia finală (s). Ep. 14
12,30 Eurofotbal (emisiune sportivă)
13,30 Automobilism. Etapa Brașov din cadrul Campionatului National de Viteză pe Traseu Montan
14,00 În căutarea dreptății (s). Ep. 14

15,00 Dragoste înghețată (dramă, SUA). Titlul original - Lily in winter. În distributie: Natalie Cole, Marla Gibbs, Brian Bonsall. Regia Delbert Mann

17,00 Zona M - emisiune muzicală
18,00 Apel de urgentă (s). Ep. 21
19,00 Focus 19 (știri)

19,45 Dispărut în misiune (dramă, SUA, 1982). Titlul original - Missing. În distribuție: Jack Lemmon, Sissy Spacek. Regia Costa Gavras. Drama din această seară, o poveste pe fapte reale, urmărește eforturile lui Ed Horman (Jack Lemmon), un om de afaceri new-yorkez, de a-și regăsi fiul, un scriitor dispărut în cursul unui raid militar în Panama.

21,30 Twisted tales (s)
22,00 Istoria mafiei americane (do)
23,00 Focus 23 (știri)
23,30 Zona M - emisiune muzicală (r)
00,30 Casa blestemată IV (horror, SUA). Titlul original - House IV. Cu: Terri Treas, William Katt. Regia Lewis Abernathy.
3,00 Focus 23 (emisiune de știri)
3,30 Eurofotbal (emisiune sportivă)

Duminică

6,30 Video-clipuri muzicale
7,00 Elefăntelul (show pentru copii)
7,30 Lumea lui Eric (s)
8,00 A doua familie (do)
8,30 Căutătorii de aur (s. pentru copii)
9,00 Echipa de fotbal (d.a.)
9,30 Aventurile lui Rocko (d.a.)
10,00 Un cuplu irezistibil (d.a.)
10,30 1999 (s). Ep. 23
11,30 Duminică, la prînz (talk-show)
14,00 Lumea lui Dave (s). Ep. 26
14,30 Vedetele dragostei (do. artistic)
15,00 Fată în fată la Hollywood - documentar artistic. Ep. 29
15,30 Secretele bărbaților irezistibili (do). Ep. 14
16,00 Video-fashion
16,30 Din culisele modei (do)
17,00 Un alt început (s). Ep. 15 (r)
18,00 Atingerea îngerilor (s). Ep. 14 (r)
19,00 Focus 19 (știri)

19,45 Joc în doi (co, SUA, 1995). Titlul original - Solitaire for two. Cu: Mark Frankel, Maryam D'Abo, Amanda Pays. Regia Gary Sinyor

21,30 Călătorii în lumi paralele (s). Ep. 26: "The prince of slides". Cu: Jerry O'Donnell, John Rhys Davies. Regia Richard Comptom
22,30 Nimeni nu e perfect (s). Ep. 25: "Horseradish"
23,00 Focus 23(emisiune de știri)
23,30 Starea de veghe - Prima divizie (emisiune sportivă)
1,30 Focus 23 (știri) (r)

2,00 Decameronul (aventură, SUA). Titlul original: Decameron Night. Cu: Joan Fontaine, Joan Collins, Louis Jourdan. Regia Hugo Fregonese. Un tînăr încearcă să cucerească femeia iubită spunîndu-i două povestiri mai "condimentate"

ACASĂ

Sîmbătă

9,00 Verdict: crimă! (f.s./r)
9,45 Nimic personal (f.s/r)
10,30 Dragoste și putere (f.s./r)
11,15 Marielena (f.s./r)
12,00 Din toată inima (f.s./r)
13,30 Secrete de familie (f.s./r)
14,15 Buzduganul cu trei peceți (f.a./r)
16,00 Omul mării (f.s.), ep. 69
17,00 Marielena (f.s.), ep. 160
17,45 Din toată inima (f.s.), ep. 83
18,30 Concursul de Acasă
18,45 Din toată inima (f.s.), ep. 84
19,30 Magazinul animalelor (d.a.), ep. 14
20,00 Salonul muzical ACASĂ. Lista lui Sava - emisiune în direct
22,30 Anna celor o mie de zile (f.a., Anglia, 1969). Regia Charles Jarrott; cu: Richard Burton, Geneviève Bujold, Irene Papas.
1,00 Omul mării (s/r)

Duminică

9,00 Sport la minut
9,15 Oxigen
9,25 Sport extrem
9,40 Arte martiale
10,00 Motor Sport Magazin
10,30 Raliul Baia Mare
10,50 Baschet NBA Special
11,20 Baschet NBA - finale, retrospectivă anii '70-'80
13,00 Tenis Wimbledon (rezumat)
14,00 Fotbal Anglia - topul celor mai frumoase goluri
15,00 Istoria Cupei Mondiale
15,30 Cupa Mondială 1998
16,30 FIFA Magazin
17,00 Retrospectiva săptămînii
17,10 Faza zilei
17,30 Sport la minut
17,40 Babe: Viața lui Babe Ruth (f.a., SUA, 1992). Regia Arthur Hiller; cu: John Goodman, Kelly McGillis, Trini Alvarado, Peter Donat
19,30 Magazinul animalelor (d.a.), ep. 15
20,00 Marile bătălii ale celui de-al II-lea război mondial (f.s., ep. 21)
21,00 Arhiva neagră (f.s., ep. 25, 26 - ultimele episoade)
22,30 Schimbări (Danielle Steel, f.a. SUA, 1991). Regia Charles Jarrott; cu: Cheryl Ladd, Michael Nouri
0,00 Rătăcire (f.a., SUA, 1980). Regia Adrian Lyne; cu: Jodie Foster, Scott Baio, Sally Kellerman

METEO

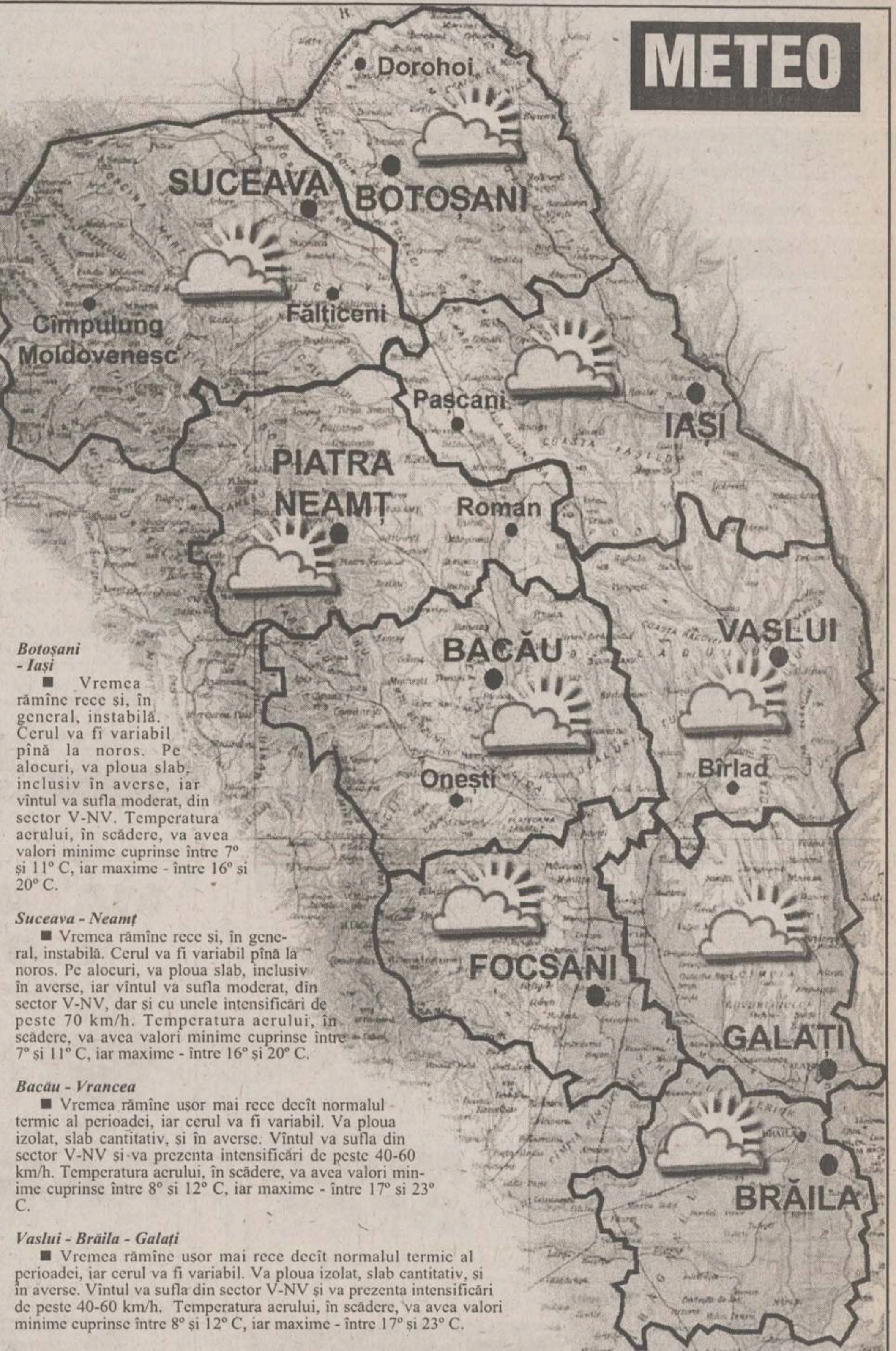

Botoșani - Iași

■ Vremea rămîne rece și, în general, instabilă. Cerul va fi variabil pînă la noros. Pe alocuri, va ploua slab, inclusiv în averse, iar vîntul va sufla moderat, din sector V-NV. Temperatura aerului, în scădere, va avea valori minime cuprinse între 7° și 11° C, iar maxime - între 16° și 20° C.

Suceava - Neamț

■ Vremea rămîne rece și, în general, instabilă. Cerul va fi variabil pînă la noros. Pe alocuri, va ploua slab, inclusiv în averse, iar vîntul va sufla moderat, din sector V-NV, dar și cu unele intensificări de peste 70 km/h. Temperatura aerului, în scădere, va avea valori minime cuprinse între 7° și 11° C, iar maxime - între 16° și 20° C.

Bacău - Vrancea

■ Vremea rămîne ușor mai rece decît normalul termic al perioadei, iar cerul va fi variabil. Va ploua izolat, slab cantitativ, și în averse. Vîntul va sufla din sector V-NV și va prezenta intensificări de peste 40-60 km/h. Temperatura aerului, în scădere, va avea valori minime cuprinse între 8° și 12° C, iar maxime - între 17° și 23° C.

Vaslui - Brăila - Galați

■ Vremea rămîne ușor mai rece decît normalul termic al perioadei, iar cerul va fi variabil. Va ploua izolat, slab cantitativ, și în averse. Vîntul va sufla din sector V-NV și va prezenta intensificări de peste 40-60 km/h. Temperatura aerului, în scădere, va avea valori minime cuprinse între 8° și 12° C, iar maxime - între 17° și 23° C.

TV EUROPA NOVA

Sîmbătă

10,00 Mati Nova: Tiri-Plici și Tiri-Pleosc; Desene animate - "Sylvan"; Echinoctiu de tranziție - "Precaritatea informației și cultivarea vagului"; Film documentar; Info; Rețeta zilei; Ce citim?; Film serial: "Roseane" (ep. 31).
13,00 Weekend politic iesean
14,00 "Medici la datorie" (s, ep. 55)
15,00 "Lou Grant" (s, ep. 56). Căldură peste tot.
16,00 "Hotel" (s., ep. 42)
16,50 "Aventuri din Snowy River" (s., ep. 6)
17,45 Lumea filmului. Premiere pe ecranele iesene; Actori și regizori.
18,15 "Lucy Show" (s, ep. 2)
18,40 Publicitate
18,45 Infonova
19,15 "Lumi paralele" (s, ep. 25)
19,40 "Falcon Crest" (s, ep. 50)

20,30 "Bobby Deerfield" (f, SUA, 1977). Regia Sydney Pollack; cu: Al Pacino, Marthe Keller, Anny Duperey.

22,35 Infonova
22,45 "Străzile din San Francisco" (s, ep. 32)
23,35 "O singură viață" (s., SUA, 1993, ep. 246). Regia: Agnes Nixon; cu: Hillary B. Smith, Erika Slezak.
0,25 Gala Tele 7

Duminică

9,00 Mati Nova: Minitop Tra La La; Desene animate: "Sylvan"; Horoscopul săptămînii; Drumuri printre amintiri; Oameni și pasiuni; Cadou, un tablou; Star Club; Caleidoscop; Film serial: "Secția de politie" (ep. 81).
14,00 "Medici la datorie" (s, ep. 56)
15,00 "Lou Grant" (s., ep. 57).
16,00 "Hotel" (s., ep. 43)
16,50 "Aventuri din Snowy River" (s, ep. 7)
17,45 Stadion
18,25 Impromptu - Același soare strălucește pretutindeni (teleeseu)
18,40 Publicitate
18,45 Infonova
19,15 "Lumi paralele" (s, ep. 26)
19,40 "Pe urmele lui Cordoba" (f.a., SUA, 1970). Regia Paul Wendoks; cu: George Peppard, Giovanna Ralli, Raf Valone.
21,20 "Drumul spre Rai" (s, ep. 25)
22,10 Infonova
22,20 "Străzile din San Francisco" (s, ep. 33)

23,10 "O singură viață" (s., SUA, 1993, ep. 247). Regia: Agnes Nixon; cu: Hillary B. Smith, Erika Slezak.

RADIO NORD - EST

Sîmbătă: **7,00-12,00 Pe stomacul gol.** Emisiunea maraton de informații, muzică, divertisment și concursuri. Realizator Alina Balaș. (9,00-10,00 Ora fără buletin - emisiune pentru copii, realizată de Geo Sfaițer și Alina Balaș) ■ 12,00-14,00 În rînd cu lumea. O emisiune despre curente la modă. Realizator: Octavian Tudorache ■ 14,00-14,30 BBC: Buletinul de știri și Actualitatea ■ 14,30-16,00 Top 15 Nord Est ■ 18,00-18,45 BBC: Buletinul de știri și Actualitatea ■ 18,45-21,00 Clasic Top 10 ■ 21,00-21,30 BBC: Buletinul de știri și Actualitatea ■ **21,30-0,00 Dedicații muzicale.** Muzică la cererea ascultătorilor. Gazdă Gabriela Gugeanu ■ 0,00-7,00 Noapte de dans cu Emanuel Botezatu

Programul cinematografelor

"VICTORIA"

"TITANIC"

Producție SUA, 1997
Dramă de James Cameron.
Cu Leonardo Di Caprio, Kate Winslet, Billy Zane, Kathy Bates, Bill Paxton. Film distins cu Globul de Aur, 11 premii OSCAR și 2 premii MTV 1998 pentru cel mai bun film al anului și cel mai bun actor în rol principal Di Caprio
Ora 9,00 - **10.000 lei.**
Orele: 12,15; 15,30; 19,00 - **15.000 lei**

REPUBLICA

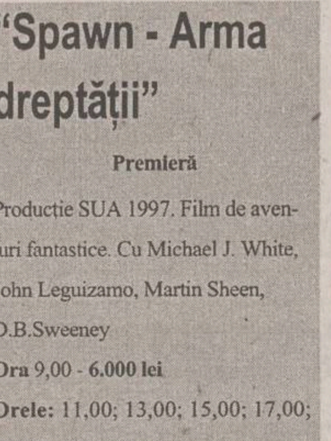

"Față în față"

Producție SUA, 1997.
Thriller polițist distins cu premiul MTV'98 pentru cel mai bun cuplu actoricesc: John Travolta și Nicolas Cage.
Ora 9,00 - 5.000 lei.
Orele 11,30; 14,00 - 8.000 lei

"Hoții"

Producție Franța, 1996. Thriller psihologic cu *Catherine Deneuve* și Daniel Auteuil. Film distins cu premiul OSCAR'96 pentru cel mai bun debut feminin (Laurence Cote)
Orele 16,30; 19,00 - **8.000 lei**

"COPOU"

"Spawn - Arma dreptății"

Premieră

Producție SUA 1997. Film de aventuri fantastice. Cu Michael J. White, John Leguizamo, Martin Sheen, D.B.Sweeney
Ora 9,00 - 6.000 lei
Orele: 11,00; 13,00; 15,00; 17,00; 19,00 - **10.000 lei**

"DACIA"

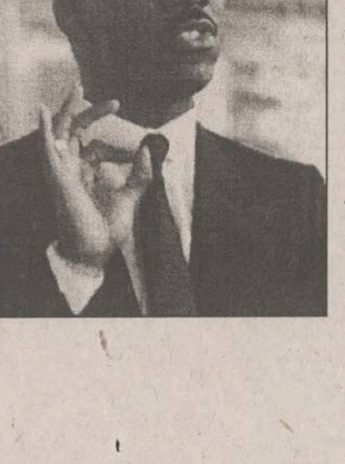

"Polițist la San Francisco"

Producție SUA 1997. Comedie polițistă cu Eddie Murphy
Orele: 14.00; 16.00; 18.00 - **6.000 lei.**
Sîmbătă și duminică:
Matineu ora 10,00 - **4.000 lei**

TELE 'M

Sîmbătă:

8,00 "Dimineti cu ferestre deschise". Din sumar: Epigrama săptămînii, cu scriitorul umorist Vasile Larco; Concursurile ziarului "Monitorul"; Basarabia, pămînt românesc; Comentariu politic
9,30 "Ferestre pentru suflet". Emisiune realizată de preot paroh Vasile Vaida
10,00 Ce s-a întîmplat cu rasa umană" (do). Ep. 5
11,00 Concert Tele 'M
12,00 Profesorul universitar Mihai Baciu și "Gîndul de vineri"
13,00 Telecinemateca
15,00 "Invazia păgînă" (do). Ep. 11
16,00 "Dimineti cu ferestre deschise" (r)
17,30 "Flora pierdută" (do)
18,30 "K2 - Ultima aventură" (f.a.)
20,00 Desene animate
20,30 Șlagăre mondiale (muzică ușoară)
21,00 "Menajera" (f.a.)
23,00 Umor internațional
0,00 Film pentru adulți
2,40 Worldnet în direct de la Washington DC

Duminică:

8,00 "Parlamentul la Iași"
9,30 Cameramani îndrăzneți (do)
10,30 "Gold Samuraiul"; "Piatra întelepciunii" (d.a.)
13,00 Remember Tele 'M (din arhiva studioului de televiziune Tele' M)
14,00 Umor românesc
14,30 Telecinemateca
16,30 Big Top, în direct din Germania
17,00 Tele-Magazin (documentare TRANSTEL)
18,00 Parlamentul la Iași (r)
19,30 Muzică populară
20,00 Desene animate
20,30 "Invazia păgînă" (do). Ep. 12
21,00 "O zi normală de nuntă" (co). Cu: Bette Midler, Woody Allen. Regia Paul Mazursky
23,00 Umor internațional
0,00 Film artistic pentru adulți
1,40 Worldnet în direct de la Washington DC

Sîmbătă: 7,00-11,00 Desteptarea (realizator Teodora Bulgaru) - muzică, informații, concursuri, dispecerat, știri sportive cu Paul Costas ■ 11,0-14,00 Weekly Top 40 (realizator Gabi Dobroiu) - reatransmisie PRO FM ■ 14,00-18,00 "Muzica E" (realizator Smaranda Andronovici) ■ 18,00-19,00 "Roton music" - ultimele apariții muzicale ■ 19,00-22,00 "Febra de sîmbăta seara" (realizator Alina Anton) - muzică, informații, diverse, dispecerat, concursuri ■ 22,00-5,00 Program muzical retransmis de Clubul "Roșu & Negru"

Duminică: 7,00-10,00 Desteptarea (realizator Teodora Bulgaru) - muzică, informații, concursuri, dispecerat, știri sportive cu Paul Costas ■ 10,00-11,00 Retrospectiva "Vocea Poporului" (cu Gabi Jugaru) ■ 11,00-14,00 "Weekend No.1" (realizator Mihaela Răileanu) ■ 14,00-15,00 "Total sport" (realizator Paul Costaș) - invitați din lumea sportului, concursuri, o retrospectivă a evenimentelor sportive ale săptămînii ■ 15,00-18,00 "Top hit airplay" (realizator Smaranda Andronovici) ■ 18,00-19,00 "Camel greatest hits" (retransmisie PRO FM) ■ 19,00-23,00 "Prorock de duminică" (realizator Gabi Rotaru) ■ 23,00-2,00 Midnight killer (realizator Andrei Gheorghe) - (retransmisie PRO FM)

Vox - t Radio

Sîmbătă: 8,30 Flash (informații, știri, muzică) ■ 10,00 Actualitatea ieșeană (invitați în direct) ■ 15,00 Coca-Cola Planet Live ■ 17,00 Dialog ■ 21,30 Especially for you (dedicații) ■ 0,00 Saturday night fever ■ BBC (în direct de la Londra știri și actualități în limba română) între orele: 6,00-6,30; 11,00-11,15; 14,00-14,30; 18,00-18,45; 21,00-21,30. ■ RFI (în direct de la Paris stiri si informații în limba română) între orele: 23,00-0,00.

Duminică: 6,00 MIX FM (muzică, informații) ■ 10,00 Pepsi music show (reluare) ■ 11,00 Actualitatea ieseană (invitați în direct) ■ 15,00 VOX T Junior ■ 21,30 Especially for you (dedicații) ■ BBC (în direct de la Londra știri și actualități în limba română) între orele: 6,00-6,30; 11,00-11,15; 14,00-14,30; 18,00-18,45; 21,00-21,30. ■ RFI (în direct de la Paris știri și informații în limba română) între orele: 23,00-0,00.

Radio E. NOVA

7,00-11,00 Fuga la serviciu... cu Cătălin Popescu. Un program de dimineață, înlocuitor de cafea și bună dispoziție, pe parcursul căruia veți afla: Ce vă prezic astrele; Ce mai fac autoritățile; Date meteo; Un sfat medical și multe, multe altele
11,00-17,00 Amiază într-o ureche... cu Cristina Chinole. Un program cu informațiile necesare celor aflați la drum spre casă sau aiurea
17,00-23,00 Paznic de seară... Aurel Nedelcu. Retrospectiva zilei ce se încheie, 6 ore de informații și muzică ce vă vor face să uitați că mai există și televizoare
23,00-0,00 R.F.I. - programul în limba română
0,00-7,00 O noapte de muzică, o colaborare româno-franceză, pentru insomniacii ieseni
ȘTIRI: 7,30; 8,30; 9,30...
19,30 Observator

Angajări

■ Auto Parma Galati concesionar autorizat Fiat angajează agenti de vînzări autoturisme pentru orasul Focsani, în conditii legale de comisionare. Cei interesati pot trimite C.V. pe fax 036/465101 pînă la data de 15.06.1998.

■ Producător de confectii textile angajează director de productie. Se cere: experientă în domeniu; cunoasterea limbii engleze; capacitate de a lucra în echipă; permis de conducere (constituie un avantaj). Se oferă: salarizare exceptională; apartament de serviciu (dacă este cazul). Relatii la telefon 094/546704; 094/630249.

■ S.C. CARUX SRL angajează maistru tîmplar mobilier corp, cu experientă. Telefon 232777. (1003620)

■ S.C. CASA DESIGN S.R.L. angajează doi zidari calificati, promotia 1998. Telefon 212073. (1246936)

■ STUDIOUL DE TELEVIZIUNE IASI scoate la concurs postul de regizor artistic. Conditie obligatorie: absolvent al Academiei de Teatru si Film, sectia regie Film si Televiziune. Înscrierile se fac la secretariatul studioului de televiziune în perioada 9-23 iulie 1998, orele 8,00-16,00.

SCHIMBAŢI-VĂ DESTINUL!

SC NARDO-MANNEQUIN oferă contracte de muncă, cu si fără dans, tinerelor, 18-28 de ani, în: Elvetia, Austria, Turcia, Japonia, Cipru, Liban. Salarizare exceptională. Seriozitate maximă. Asigurăm coregrafie, costume, cazare - salariu. Tel. 01-2501182; 01-2509795, 095-725341.

URGENT

Contracte CIPRU - macaragiu 150 TF, jocheu şi barmaniţă. Seriozitate maximă. Tel. 094-832659.

■ AGENTIA SIMONA TOUR TEL. 034/112189, ASIGURĂ CONTRACTE DE MUNCĂ (EXTRACTIE TITEI) ÎN CONGO.

■ Angajăm dansatoare NIGHT-CLUB salariu atractiv. Tel. 034-264500 sau 094-584185.

■ S.C. INTERFARM SRL BOTOSANI angajează pentru filiala IASI: - operator calculator (de preferintă contabil cu studii medii); - farmacisti; - farmacisti diriginti; - asistenti farmacisti si economisti pentru filiala BOTOSANI. Relatii suplimentare la telefon 031/516931

■ Companie multinatională angajează agent de vînzări pentru Iasi si Botosani. Cerinte: minim studii medii, abilităti de comunicare. Experienta în domeniu si masina proprie constituie un avantaj. Oferim reale posibilităti de carieră. Trimiteti CV si scrisoare de intentie la fax: 034-118463, pînă la 20 iulie 1998.

■ Societate valori mobiliare angajează agenti absolventi cursuri brokeraj. Salarizare - comision. Seriozitate, comunicare, initiativă cerute. C.V. la: Piatra Neamt. O.P. 1, Post Restant, Alina Boroianu.

■ Angajez urgent confectionere care să stie să lucreze draperii. Telefon 252496. (0797249)

■ Lucrati la domiciliu, procesînd corespondentă, ambalînd diverse etc. Cîstiguri atractive. Trimiteti plic timbrat autoadresat la P.O. Box 3-717 Iasi, 6.600. (1003491)

■ S.C. NEYLA angajează pentru sectia de confectii inginer, maistru, confectionere, personal pentru călcat si absolventi MIU sau UCECOM din 1998. Telefon 250672. (192241)

■ Grupul Scolar Agricol "V. Adamachi" Iasi, cu sediul în municipiul Iaşi, str. Aleea M. Sadoveanu nr. 41, scoate la concurs 1 post de administrator scoală. Relatii la telefon/fax 032/140098.

■ Grupul Şcolar Agricol "V. Adamachi" Iasi, cu sediul în municipiul Iasi, str. Aleea M. Sadoveanu nr. 41, angajează prin concurs tehnician fermă. Relatii la telefon/fax 032/140098.

■ S.C. HILTI Co. promovează, prin reprezentanta sa pentru Moldova din Iasi, personal calificat pentru platforme de foraj marin în Marea Nordului, în conditii deosebite de muncă si salarizare. Studii superioare (numai bărbati): 1. ingineri TCM - orice specializare; 2. ingineri si maistri petrolişti; 3. medici generalisti; 4. ofiteri marină; 5. informaticieni; 6. ciberneticieni; 7. automaticieni. Studii medii (numai bărbati): 1. lăcătus-mecanici, mecanici petrolieri, sudori, operatori motoare, operatori radio (cunostinte perfecte de limba engleză), scafandri, marinari, asistenti medicali, bucătari calificati, barmani-ospătari, cameristi. Relatii suplimentare de luni pînă vineri, orele 10,00-17,00, la telefoanele 032/226724 si 092/507911 sau direct la sediul din Hotelul Unirea Iasi, camera 1013.

■ Confectionere. Salariu motivant. Telefon 094/504137 sau 113713. (1246534)

■ S.C. DIVERTIS S.R.L. Iasi angajează tîmplari universali (să stie foarte bine să execute usi si ferestre). Salarizare în acord. Telefon 127640 sau 126055. (1246536)

■ S.C. COROLA S.A., str. Elena Doamna nr. 50, telefon 211139, angajează urgent specialist în panificatie. (1246937)

■ Agenti vînzări. Telefon 092242111. (0798840)

Cumpărări

■ SC ULENA SRL Bacău, cumpără seminţe floarea soarelui. Preţ 2.000 lei kg + TVA. Tel. 034/251240.

■ "Metodica predării matematicii", Editura "Servo-Sat" - 1996, autor Ileana Rus. Telefon 178750. (1246256)

■ Cumpăr cupoane agricole, pret maxim, Galati, 036/464586 sau 018616662.

■ Cumpăr urgent masini cusut încăltăminte. (Preferintă coloane). Tel. 034-177979, 034-176121.

■ Televizoare vechi, color sau alb-negru. Telefon 128356. (1003883)

■ Cupoane agricole toamnă, pret maxim. Seriozitate. Telefon 178418. (1003385)

■ Cupoane agricole primăvară-vară-toamnă, preţ maxim. Relaţii la toneta cu lozuri de lîngă Restaurantul "Familial" (Alexandru cel Bun), orele 8,00-19,00. (1003385)

■ Porumb boabe, ofer 700 lei/kg, asigur transport. Telefon 094/583841 sau 117126.

■ Cupoane agricole primăvară-vară-tomnă, pret avantajos. Relatii la toneta cu lozuri de lîngă Restaurantul "Familial" (Alexandru cel Bun), orele 8,00-19,00. (1003393)

■ Cupoane agricole primăvară-vară-toamnă, pret avantajos. Relatii la toneta cu lozuri de lîngă Piata Hala Centrală (spre Tg. Cucu).

■ Garaj, Gară, Autogară, Centru. Telefon 147479. (1003884)

■ Colectionar, caut album de discuri CONTINENTAL, cu Enescu interpretînd Bach pentru vioară solo. Telefon 230947, seara. (1246679)

■ Cupoane. Telefon 092702363. (1246667)

AGENDA AUTO

INFOTEC SRL
luni - vineri 9,00 - 18,00
sîmbătă 9,00 - 14,00
Str. Împăcării nr. 35, bl. 919
☎ 221405, 226898

SIX SRL
- vopsele STANDOX
luni - vineri 9,00 - 18,00
sîmbătă 9,00 - 12,00
Străpungere Ştefan cel Mare nr. 3
☎ 117557

CASTROL
BOSCH
MICHELIN
DUNLOP
GOODYEAR
SACHS

Ulei HEXOL - Canada

CONSULTANŢĂ GRATUITĂ

RUEDAS NOU!

DAEWOO, CIELO/ESPERO
- amortizoare MONROE
- bujii, filtre, curele
- plăcute frînă, elem. direcţie, ulei

MONROE amortizoare

BOSCH

luni-vineri: 9.00-18.00
sîmbăta: 9.00-16.00
duminica: 9.00-14.00
Str. Armeană nr. 5, tel. 112239

AUTO RICAMBI

• Importator piese auto
luni - vineri: 9,00 - 18,00
sîmbătă: 9,00 - 14,00

IAŞI, Piata CUG (magazin), ☎/FAX 225151
Bacău, str. 9 Mai nr. 29, ☎ 034 / 170819
Suceava, str. Simion Florea, ☎ 030 / 216416

GARANTIE PE VIATA!
• SISTEME DE ALARMA
MAAT, FBI, UNGO - SUA
• SUDARI PARBRIZE
-5%
Păcurari 92 (incinta Transmixt) ☎ 259.690

BOGE QH febi bilstein AE ENGINE PARTS GLASER

Amortizoare, arcuri, bucşe

SC VIBOL SRL
luni-vineri: 9.00-18.00,
sîmbătă: 9.00-14.00
IAŞI, str. Uzinei 32, tel./fax: 032-115.830
BACĂU, cartier TIC-TAC, tel. 034/110.829
mobil 094/514.700
Livrare în 48 ore

GLO Lipmesa Amortizoare ARAL

Transport marfă FORD CARGO 5t
mobil 094/514.701

Motor PIESE AUTO

Toată gama de piese şi accesorii auto.
Piese auto import din stoc şi la comandă.

OFERTA SĂPTĂMÎNII:
Ulei LIQUI MOLY - 70.000 lei/5 l (TVA inclus) (Dacia, Oltcit)
Plăcuţe frînă CIELO - 130.000 lei (TVA inclus)
Program zilnic: 8.00 - 18.00
sîmbătă: 8.00-13.00
Str. Armeană nr. 22; ☎ 211128, Tel./fax: 210981

PARBRIZE
A.G.E.R. SERVICE
AUTO GLASS EXPRES ROMANIA SERVICE

• Geamuri import vest pentru toate tipurile de autovehicule (şi en gros), asigurăm şi montaj
Str. Niciman nr. 2 ☎ 219298

Ofertă specială: parbrize Dacia şi Cielo

SC SANDU ET Co TORO snc
Magazin piese auto ROMÂNEŞTI şi IMPORT
luni - vineri: 8.30 - 18.00
sîmbătă: 8.30 - 14.00
Bd. Tudor Vladimirescu 303 (Podu de Fier)
tel: 092.319.078

Carrier LUBRIFIANŢI
pentru motoare transmisii, hidraulice şi industriale la flacoane şi butoaie de 23, 60, 216 litri.
importator şi distribuitor

impar auto Iasi
Str. Ştefan cel Mare 8
(în clădirea ATCOM)
tel.032/219470 fax:142680

AMRS
• Amortizoare
SACHS
luni - vineri 9,00 - 19,00
sîmbătă 9,00-14,00
Str. Păcurari nr. 78
☎ 032/214150

Dealer DAEWOO

INTERNATIONAL COMPLEX SERVICE
vă oferă:
autoturisme DAEWOO, piese de schimb, accesorii auto, carburanti, lubrifianti, consignatie autoturisme:
• reparatii în garantie si postgarantie, întretineri periodice pentru DAEWOO si OLTCIT
• *INSPECTII TEHNICE PERIODICE PENTRU TOATE TIPURILE DE AUTOTURISME*
Calea Chişinaului nr. 45, tel. 137620, fax: 233296
Iternet - http://home.dntis.ro/~scicssa/index.html

MOLDO INTERTOUR
TRANSPORT MARFĂ *şi* PERSOANE
intern şi international
RAPID şi AVANTAJOS!
Tel./fax: 032-211.732, 211.730

SC GRĂDINARIU IMP. EXP. SRL

Splaiul Independenţei
(Tîrgul de maşini)
Benzinării
OMEGA
SHELL
MOBIL
MIHAI BRAVU
Penes Curcanul
Calea Vitan

IMPORTATOR DIRECT
GERMANIA SI UNGARIA
Vinde en gross şi en detail piese pentru:
IFA, ROBUR, LIAZ, BARKAS, WARTBURG, TRABANT
Tel.:01-3234027; 01-6391307, Fax: 01-2222164
Mobil: 094-561.803

TOFAN GRUP
luni - vineri 8,00 - 16,00
Şos. Păcurari nr. 92
în incinta TRANSMIXT SA (AUTOBAZA 2)
☎ 032/154.343

S.C. GIRUS vă oferă:
OXIGEN
îmbuteliat în tuburi - 48000 lei/tub
reduceri 10-20% comenzi mari
transport asigurat
Tel: 094/626488

anvelope autocamioane Taurus
Member of Michelin Group
3 ANI *garanţie*

impar auto iasi
Tel.032/219470 Fax:142680
impar auto bacau
Tel.034/135121 Fax:117310

În colaborare cu SC TAXICOM SA Iaşi

Calitate la preţuri accesibile !

AGENDA BENZINĂRII

PRIETENUL MAŞINII TALE

NOU!
Anvelopele
MATADOR, DEBICA
GOODYEAR
de o calitate europeană, la un preţ românesc!
Se distribuie la toate unităţile şi depozitele **PECO**
Tel: 142780; 210088 Fax: 210013; 210001

CASA ***comercializează prin benzinăria din şoseaua Iaşi-Ciurea:***
○ benzină PREMIUM ○ motorină
○ uleiuri: motor, transmisie, amestec ptr. motoare în 2 timpi
○ apă distilată, lichid de frînă, lichid antigel
Program: 7^{00}-21^{00} ☎ **123500 int. 508**

COMPETROL
Vă oferă produse **"PETROBRAZI"** prin benzinăriile:
• **Podul de Piatră (Splai Bahlui)** ☎ **/fax: 032/112240**
• **Şos. Păcurari**
• **B-dul N. Iorga**

☎ TELEFOANE UTILE: FARMACII

FARMACIA MELISSA - MONTERO, PODU ROŞ

Str. Nicolina nr. 2, bl. C7, telefon: 234099
zilnic 8.00 - 20.00, sîmbătă şi duminică: 8.00 - 18.00

Comercializează:
- medicamente indigene şi import
- gama de vaccinuri produse de Institutul Cantacuzino Iaşi si Bucuresti
- tehnică medicală
- produse pentru hrana şi îngrijirea copilului
- produse parafarmaceutice

• FARMACIA SF. LAZĂR
zilnic : 8.00 - 20.00
sîmbăta : 8.00 - 14.00
duminica : 8.00 - 14.00
☎ **230.153**

• ANDA FARM
Şos. Păcurari, bl. 474
zilnic : 8.00 - 20.00
sîmbăta : 8.00 - 16.00
duminica : 9.00 - 13.00
☎ **252.254**

• ALDAMED - TEHNICĂ MEDICALĂ
(comercializează aparatură si instrumentar medical)
Str. V. Alecsandri nr. 1
zilnic : 8.00 - 20.00
sîmbăta : 8.00 - 15.00
duminică: închis
☎ **215.500**

• ALSOC - FARMAVITĂ
Sf. Andrei 4
(lîngă Biserica Sf. Andrei)
zilnic: 9.00-19.00
sîmbăta: 9.00-14.00
duminica: 9.00-14.00
☎ **112043**

• A.T.I.- PULS
Sos. Natională 194, bl. D
zilnic : 8.00 - 20.30
sîmbăta :8.00 - 20.00
duminica : 9.00 - 18.00
☎ **233.242, 233.223**

• AVICENNA
Str. Stefan cel Mare nr. 10, bl. B2, sc. B
zilnic : 9.00 - 21.00
sîmbăta :9.00 - 14.00
duminica : închis
☎ **213.047**

• BABY FARM
Str. V. Lupu 70-74
zilnic : 8.00 - 20.00
duminică: 9.00 - 13.00
☎ **271.357**

• BEST FLORA
Str. Vasile Lupu 108
zilnic: 8.00 - 20.00
duminica: 8.00 - 14.00
☎ **271.962**

• EUROPHARM
Str. Cerna 1 (Mircea cel Bătrîn)
zilnic : 8.00 - 20.00
sîmbăta : 8.00 - 14.00
duminică: 8.00 -14.00
☎ **224.109**

• FARMACIA 4
Bd. Stefan cel Mare 3
zilnic : 7.30 - 19.30
sîmbăta : 8.30 - 13.30
☎ **142.020**

• FARMACIA GHIŢUN
Str. Cuza Vodă 27
zilnic : 7.00 - 20.30
sîmbăta : 8.00 - 15.00
☎ **147.077, 231.876**

• FARMA LIV
Str. Nicolina nr. 11, bl. A5
zilnic: 8.00 - 20.00
sîmbăta: 8.00 - 20.00
duminica: 8.00 - 14.00
☎ **231.197**

• GABRIELA FARM
Str. Păcurari, bl. 582
zilnic: 8.00 - 20.00
sîmbăta: 8.00 - 14.00
duminica: 8.00 - 14.00
☎ **140.616, 122.827**

• GABRIELA FARM
Str. Gavril Muzicescu nr.6
(lîngă Telefoane)
zilnic: 8.00 - 20.00
sîmbăta: 8.00 - 14.00
duminica: 8.00 - 14.00
☎ **216.507**

• IRIS PHYTOPHARMA
Bd. Copou nr. 3
luni-vineri : 7.15 - 20.00
sîmbăta : 9.00 - 18.00
duminică: 9.00 -18.00
☎ **219.296**

• FARMACIA PROFARM
str. Carpati nr. 17
(lîngă Posta din Nicolina)
zilnic: 8.00 - 20.00
duminică: 8.00 - 13.00
☎**/fax 224.952**

• REMEDIA
Str. Gării 30
zilnic : 7.30 - 20.00
sîmbăta : 8.00 - 14.00
duminica : 8.00 - 14.00
☎ **146.325**

• SALVIA
Cuza Vodă 1
zilnic : 7.30 - 20.30
duminică : 8.30 - 14.00
☎ **210.340**

• SEMIS
Str. Străpungere Silvestru 7
zilnic : 8.00 - 20.00
duminică: 8.00 - 14.00
☎ **210.542**

• TAIFARM 93
Str. Diminetii, bl. 774
(Frumoasa)
zilnic: 8.00 - 20.00
sîmbăta: 9.00 - 13.00
duminica: 9.00 - 13.00
☎ **/FAX 216.138**

• TEOFARM
Bd. Tutora 2 (Calea Chisinăului 2)
zilnic : 8.00 - 20.00
duminică: închis
☎ **231.118**

• TEHNIS M.K.S.
str. Vasile Lupu nr. 17
(intersectia Bucşinescu)
luni-sîmbătă: 8.00 - 20.00
duminică: 9.00 - 17.00
☎ **272.180**

• FARMACIA UNIVERSITARĂ
Bd. Independentei
Facultatea de Farmacie
U.M.F. parter (Rotonda)
zilnic: 7.30 - 18.00
sîmbătă: închis
☎ **116.104 int. 33**

• FARMACIA NR. 1
B-dul Dacia nr. 32
zilnic: 8.00 - 16.00
sîmbăta: închis
☎ **153.498**

• FARMACIA NR. 2
Piata Unirii 3
zilnic: 7.00 - 20.00 - 7.00
sîmbăta: program permanent
duminica: program permanent
Farmacie cu gardă
☎ **116.029**

• FARMACIA NR. 7
Str. Socola 9, bl. E.1
zilnic: 7.00 - 20.00
sîmbăta: 8.00 - 14.00
☎ **132.293**

• FARMACIA NR. 9
Str. Sălciilor, bl. 828 Nicolina II
zilnic: 7.00 - 20.00
sîmbăta: 8.00 - 14.00
☎ **122.782**

• FARMACIA NR. 11
Str. Vasile Lupu 160, bl. G.3
zilnic: 7.00 - 20.00
sîmbăta: 8.00 - 14.00
☎ **175.457**

• FARMACIA NR. 15
Bd. Independentei 23
zilnic: 7.00 - 20.00
sîmbăta: 8.00 - 14.00
☎ **116.408**

• FARMACIA NR. 50
Str. Vasile Lupu 8, bloc D.3
zilnic: 7.00 - 20.00
sîmbăta: 8.00 - 14.00
☎ **172.867**

• FARMACIA NR. 86
Str. Măgurii 4, Nicolina II
zilnic: 7.00 - 20.00
sîmbăta: 8.00 - 14.00
☎ **122.459**

• FARMACIA NR. 14 PAŞCANI
Str. Ştefan cel Mare nr.118, bl. A4
zilnic: 8.00 - 20.00
sîmbăta: 8.00 - 13.00
duminică: 8.00 - 13.00
☎ **164.059**

• POGRANA SRL
STOMATOLOGIE; TEHNICĂ MEDICALĂ
str. Piata Voievozilor nr. 19
Alexandru cel Bun
(vis-a-vis de cinema Dacia)
Program: 9.00 -17.00
☎ **156.322, 092-700.514, 092-358.552**

MATER OPTICA - cel mai modern centru de oftalmologie şi optică medicală din România

• Consultaţii oftalmologice şi optică medicală la nivel european
• Prescripţii lentile de contact
• Măsurarea presiunii intraoculare cu aplanotonometru elveţian HAAG-STREIT

Bd. Independenţei nr. 10

tel. 214072

Medici care asigură consultaţii:

Prof. dr. S. BUIUC
Medic primar dr. G. BEŞCHEA
Medic primar dr. G. DIMITRIU
Medic primar dr. G. MACOVEI
Medic specialist dr. C. ANDRON
Medic specialist dr. M. BREDEŢEAN
Medic specialist dr. M. DOGARU
Medic specialist dr. D. PETRARU
Medic specialist dr. G. TODOSI

SERVICII MEDICALE

• MEDICAL TEST
LABORATOR ANALIZE MEDICALE
(peste 200 tipuri de analize cu aparatură şi reactivi import: SUA, Germania, Franta etc.)
-hematologie, biochimie, imunologie, parazitologie, microbiologie, din care MARKERITUMORALI, ENDOCRINI, INFECŢIOSI, RISC CORONARIAN etc. zilnic:7.00-19.00
Bd.N.Iorga 6, bl. 903A
(vis-à-vis de Gara Nicolina)
☎ 230774

• PRIMA
Cabinete medicale
• **STOMATOLOGIE** - Dr. Vasile Crivoi
Tehnicieni: Nicolae Niculescu, Sorin Ruxandra
• **MEDICINĂ GENERALĂ**
Dr. Petre Crivoi - medic de familie
- EKG computerizat Microsoft
- Glicemie instant
Str. Ciurchi 109
☎ **175.380**

ASTĂZI NOI SUNTEM DE GARDĂ!

• Cabinet de oftalmologie şi optică medicală

SC MEDOPTICA SRL str. Arcu nr. 1, bl. TAROM, sc. A (la ieşirea din Cinema "Victoria")
- Consultaţii, tratamente oftalmologice şi optică medicală
- Prescripţii lentile de contact CIBA - Vision (inclusiv lentile de contact estetice)
Medici care asigură consultaţii:
Dr. Anghel Kreolla
Dr. Pepelea Lucia
Dr. Scînteie Mira
Dr. Romanescu Carmen
Dr. Tarasi Carmen
Dr. Dimofte Doina
Dr. Rusu Valeriu
Dr. Constantin Cătălin
Program:
luni - vineri: 9.00 - 19.00
sîmbătă: 10.00 - 14.00
Pentru programări şi informaţii sunaţi la ☎ **225423**

• POLICLINICA "SĂNĂTATEA 2000"
DR. CONSTANTIN IORDACHE
medic primar pediatru şi medic specialist cardiologie acordă consultaţii la domiciliul copiilor sau la Policlinica "Sănătatea 2000", din str. Lăpusneanu 7A.
☎ **214001**-acasă
214002-policlinică
094/507780-mobil

• DR. BUDEANU DOINA
medic specialist psihiatru consultaţii, tratament medicamentos, psihoterapie, somatoterapie, relaxare.
Policlinica Sănătatea 2000
Str. Lăpuşneanu 7A
☎ **214002**

• PRO FAMILIA
Laborator analize medicale
efectuează orice investigaţie de laborator, executate de profesori universitari
Str. Tuţora 11C, sc. D
Program: zilnic: 7.00-18.00
sîmbăta şi duminica: 9.00-11.00
☎**230.431**

• CENTRUL MEDICAL "IRIS"
Coordonator:
Dr. IVONA LUPAŞCU
Ecograf cu Doppler-color computerizat
• obstetrică - ginecologie
• cardiologie
• urologie
Consultaţii şi ecografii
• ecografie generală
• medicină generală, acupunctura
• psihiatrie
Bd. Copou 38, bl. A4, sc. A, ap.1
Programări zilnic: 11.00 - 18.00
sîmbătă: 7.30 - 17.30
☎ **213793**

• Dr. M.E. BERLESCU
medic primar psihiatru
Consultaţii şi terapii biologice şi psihoterapice complexe în:
- afecţiuni psihice adulţi
- tulburări relaţionale familiale
- stări reactive şi de neadaptare
Centrul medical "IRIS"
Bd. Copou 38, bl. A4, sc. A, ap. 1
☎**213.793**

• Dr. D. CABA
medic primar urolog
Consultaţii urologice
Ecografia aparatului renal
Centrul medical "IRIS"
Bd. Copou 38, bl. A4, sc. A, ap. 1
Program: luni: 15.00-17.00
joi: 11.00-13.00
Programări între orele 12.00-18.00 la ☎**213.793**

• CABINET PARTICULAR DE OBSTETRICĂ ŞI GINECOLOGIE *"ECHOMED"*
■ **ECHOGRAFII:**
diagnostic de sarcină, depistarea sexului fetal, afecţiuni ale sînului, abdomino-pelvine.
■ **Chiuretaje uterine** pentru întreruperea cursului sarcinii şi control post-chiuretaj
■ **Tratamente pentru sterilitate** (feminină şi masculină)
■ **Teste** pentru sarcină (3 minute)
■ **Contracepţie** orală şi montări sterilete
■ **Colposcopii.**
■ **Cauterizări** - biopsii uterine şi de col.
Consultaţii asigurate de profesori universitari şi medici specialişti de înaltă competenţă profesională.
Sos. Păcurari nr. 4, corp anexă la bl.590A (vis-a-vis de Oficiul PTTR)
☎**251927 (fax) ; 018-613.388**
PROGRAM:
Luni-Vineri: 11.30-18.30
Sîmbătă: 9.00-14.00
Duminică: 12.00-18.00

• Servicii medicale mobile CORPO SAN
- consultaţii medicale adulţi şi copii, la domiciliul pacientului, în regim de maximă urgenţă;
- asigură electrocardiograme la domiciliul bolnavului cu aparatură medicală performantă;
- echipajul medical poate fi apelat direct la telefonul mobil 092.376.370;
Apelaţi ***NON STOP*** **CORPO SAN,**
tel.mobil 092.376.370
☎**113130**
Sănătatea este bunul nostru cel mai de preţ!

• CABINET STOMATOLOGIC DENTAPRO
DR. LUCIAN TEOFĂNESCU
Str. Rafael 4 (Sărărie, vizavi de Lic. Economic 1):
- consultaţii **GRATUITE**;
- refacerea zîmbetului plăcut cu materiale cu aspect identic cu dinţii naturali;
- nopţi liniştite, fără grija durerilor de dinţi.
Programează-te ACUM la:
☎ **115521**

• POLICLINICILE "MEDISAN"
■ **MEDISAN 2:**
Balneologie, boli interne, cardiologie, chirurgie, dermatologie, homeopatie, medicină generală, neurologie, obstetrică - ginecologie, O.R.L., psihiatrie, psihologie, reumatologie, urologie, fizioterapie, endocrinologie, hematologie
■ **LABORATOR ANALIZE MEDICALE**
(mai ales boli parazitare din sînge, secreţii şi fecale)
■ **Consultaţii asistate psihoenergetică, diagnoză şi clarviziune cu Valentina Gîrlea.**
■ Dermatochirurgie, scoaterea definitivă a firelor de păr de pe faţă.
■ Tratamente diverse, terapii alternative, homeopate, bioenergie, tehnica REIKI, presopunctură, reflexoterapie.
Str. Sf. Lazăr 49, et 2 (Tipografia Dosoftei)
zilnic: 9.00 - 18.00
sîmbătă: 8.00 -13.00
☎ **232753, 114274**

• CABINET DE ALERGOLOGIE
Dr. Victoria Maxim
Medic primar pediatru şi specialist alergolog, copii şi adulţi
Ofer consultaţii, testări cutanate, tratament.
Piaţa Voevozilor 13, bloc 3 (Cinema Dacia) în studio FOTO
Marţi, Joi: 14.00 - 17.00
Sîmbătă: 9.00 - 11.30
☎ **138594, 136172, 131525**

• SOCIETATEA MEDICALĂ "MARIA MAGDALENA"
(înfiinţată în 1992)
Aleea Muşatini nr. 4
funcţionează cu:
CABINET BOLI INTERNE ŞI ELECTROCARDIOGRAFIE (cu specialist din Policlinică)
CABINET TRATAMENTE
(injecţii intramusculare, intravenoase, perfuzii, aerosoloterapie, infiltraţii şi anestezii locale, electropunctură, magnetoterapie, presopunctură, masaj electric recuperator, kineziterapie, pansamente)
CABINET DE ANESTEZIE, autorizat de Ministerul Sănătăţii cu practică numai în unităţi sanitare, dotate cu aparatură verificată şi cadru mediu şi specialist care a lucrat numai în clinici universitare
CU AMBULANŢA UNITĂŢII se fac consultaţii şi tratamente de urgenţă la domiciliu precum şi internarea cazurilor deosebite
EVITAŢI SPITALIZAREA
tratîndu-vă în familie!
☎ **251044, 135209 (24 de ore din 24)**

• CABINET OFTALMOLOGIC
DR. EMILIA DARABĂ,
medic primar oftalmolog
- Consultaţii şi tratamente oftalmologice
- Prescripţii ochelari şi lentile de contact
Program: luni,miercuri, vineri: 14.30-16.30
Sediu: str. Petru Rareş 14, parter, sc. E, colţ cu str. Arcu (lîngă sediul Telecable, vis-a-vis de mag. "Bing-Bang")
Relaţii şi programări la
☎ **213536, 226028**

• MEDICAL CENTER - *MICROCLINICĂ DE LUX "THEMIS-ART" Iaşi*
Terapie laser fără suferinţă şi durere la jumătate din preţurile pieţei medicale româneşti
GINECOLOGIE: echografii genitale şi abdominale, întreruperi de sarcină la cerere prin metoda instrumentală sau aspiraţie; diatermocauterizări laser sau electrice, alte intervenţii de specialitate cu monitorizare permanentă post-operatorie, aparatură de anestezie şi reanimare ultramodernă
OBSTETRICĂ: planificare familială, sterilete (gratuit pentru eleve şi studente), consultaţii şi supraveghere permanentă a gravidei (determinarea DOPPLER a sexului fătului), sfat premarital şi prenatal
DERMATO-VENEROLOGIE:consultaţii, tratamente, chirurgia verucilor, papiloamelor, microtumori cutanate (bisturiu laser şi electric), ulcere ale gambei, herpes, acnee (tratament prin lumină polarizată), alopecia-areata-pelada (prin imunoterapie de contact
STAŢIONAR CU PATURI
- Profesori universitari şi medici specialişti de înaltă competenţă profesională.
str. Luca Arbore 10A, bl. 404, parter
☎**/fax: 250929**
PROGRAMĂRI FUNCŢIONARE NON-STOP!

• S.E.C.S. CABINET DE PLANIFICARE FAMILIALĂ
• Counseling în contracepţie
• Consultaţii sexologie, endocrinologie, şi ginecologie
• Contraceptive moderne de ultimă generaţie
• Teste de sarcină
• Contracepţii de urgenţă
Program:
luni - vineri: 15.00-19.00
Str. Oastei 2, (incinta Dispensarului Copou, vis-a vis de Lic. "G. Ibrăileanu")
☎ **272996**
HOT - LINE 092389103
zilnic: 20.00-22.00

• STEREOPSIS
Centrul de îngrijire oftalmologică
asigură:
• consultaţii şi tratamente oftalmologice
• prescriere de ochelari şi lentile de contact
PROGRAMĂRI (după ora 19.00):
Prof. dr. P.P. Vancea
☎ **133243**
Asist. univ. dr. Camelia Bogdănici
☎ **210892**
Dr. Carolina Nechita
☎ **112561**
Dr. Marieta Trandabăţ
☎ **230114**
Str. Cloşca 8, parter,
(Centrul Comercial Stefan cel Mare, vis-a-vis de ASIROM)
☎ **116651, 210892**

• Cabinetul MEDICINĂ ALTERNATIVĂ
Bl.TAROM,sc.A - Tel. 213511
■ ***Dr.Beatrice LUCACHE***
• medic primar în medicină generală • acupunctor specializat în Asia: • diagnoză naturistă şi alopată • acupunctură
• laseroterapie • maxibustie
• electroacupunctură • masaj
• electronografie
☎ **214177, 213511, 092-719702**
ÎNSCRIERI PENTRU MEDIC DE FAMILIE

• CABINET MEDICINĂ GENERALĂ ADULŢI ŞI PEDIATRIE
• CABINET ACUPUNCTURĂ
Dr. BOŢU MAGDALENA
• Consultaţii medicină generală adulţi şi pediatrie
• Diagnostic şi tratament acupunctură: boli ale aparatului locomotor, cardiovascular, respirator, digestiv, urinar, boli ginecologice şi neuropsihiatrice
VĂ OFERIM SERVICIILE DE MEDIC DE FAMILIE
Str. T. Vladimirescu nr. 31, bl. 333, sc. C, ap. 1 - parter (staţia Pădurii)
☎ **118189 (cabinet) - 16^{30}-19^{30}**
☎ **113481 (domiciliu)**

• CONSULTAŢII OFTALMOLOGICE ŞI OPTICĂ MEDICALĂ
prin S.C. CLAROPTIC S.R.L. (Al. Ghica Vodă, după Spitalul C. Parhon)
Dr. Leonida Jolobceastăi - doctor în Ştiinţe Medicale
asigură consultaţii medicale oftalmologice, prescripţii ochelari şi lentile contact cu executarea urgentă a comenzilor la preţuri minime: rame import şi indigene, lentile ZEISS heliomate, cilindrice, dublu focar etc. la S.C. **CRISTAL OPTIC** S.R.L. (incinta Policlinicii C.F.R. - parter) - optician **Titiana Cozma**
Program:
Dr. Leonida Jolobceastăi
luni, marţi joi: 16.00-18.00
vineri: 13.00 - 16.00
miercuri, sîmbăta: închis
Optician Titiana Cozma
zilnic: 9.00-18.00
☎**116.142**

• MEDIC PRIMAR PEDIATRU
Doctor în Ştiinţe Medicale
CONSTANTIN AILIOAIE
Ofer **permanent consultaţii** la domiciliul copilului şi adolescentului sau la cabinetul meu particular cu **cele mai moderne strategii de tratament.**
☎**094-507798 (URGENŢE), 251.117**

• MEDIRO (servicii medicale)
Asigurăm asistenţă medicală de specialitate în:
• MEDICINă INTERNĂ, CARDIOLOGIE, NEUROLOGIE, PEDIATRIE, DERMATOLOGIE;
• ANALIZE LABORATOR (Biochimie, Hematologie);
• ECHOGRAFIE, ELECTROCARDIOGRAME;
• Tratamente diverse (injecţii intramusculare, intravenoase, infiltraţii, perfuzii etc);
■ **LOGOPEDIE** - Tratament în Tulburări de vorbire la copii şi adulţi (congenitale, pastraumatice, după accidente ischemice)
■ **DERMO-COSMETOLOGIE**
ASISTENŢĂ PEDIATRICĂ pe bază de ABONAMENT (3 luni, 6 luni, 12 luni)
Asistenţa medicală este acordată de cadre didactice universitare şi medici primari de înaltă competenţă profesională.
B-dul Alexandru cel Bun nr. 4, bl. 1205C-parter (în apropierea Podului dintre cartierele Mircea cel Bătrîn şi Alexandru cel Bun)
Program: zilnic 9.00-19.00
☎ **259.111**

• Consultaţii şi ecografii obstetrică - ginecologie
Dr. MIRCEA ONOFRIESCU
medic primar obstetrică-ginecologie
ECHOGRAFII APARAT SIEMENS DOPPLER COLOR
marti şi vineri: 13.00-15.00 la **Policlinica Industrială (nr. 2)**
☎ **133088**
CONSULTAŢII PROFESMED
luni şi vineri: 17.00 - 19.00
☎ **213226**

• Prof. univ. dr. N. TRIFAN
Boli de copii şi adolescenţi, consultaţii la cabinet şi la domiciliul bolnavului.
Promptitudine, competenţă, eficienţă, cost redus.
SÎMBĂTA ÎNTRE 9.00-12.00 CONSULTAŢII GRATUITE PT. PERSOANELE DEFAVORIZATE
Programări la
☎ **113.775**

• TRATAMENTE COZAC
Terapie exclusiv naturistă formată din picături superconcentrate, ceaiuri, siropuri testate şi aprobate de Ministerul Sănătăţii (nr. 288/1997), utilizate într-o serie largă de afecţiuni:
■ **MALIGNE**: tumori maligne, ciroză hepatică, boli de sînge
■ **BENIGNE**: tumori benigne, hepatite, ulcere gastrodudenale, boli vasculare, afecţuni respiratorii, dermatologice, etc.
■ **DIABET ZAHARAT**

ENERGITINCTONIC (tinctură energizantă)
întăreşte rezistenţa organismului şi îmbunătăţeşte performanţele fizice, mentale şi sexuale, utilă în combaterea stressului

Cozac - speranţa vieţii tale, acum şi la Iaşi !
Casa sindicatelor, ☎ **135158**
Luni-Marţi-Joi: 15.00-18.00

• POLICLINICA "SĂNĂTATEA 2000"
Str. Lăpuşneanu 7A
☎ **214002**
între orele 10^{00}-18^{00} asigură asistenţă medicală şi psihologică în următoarele specialităţi:
• **Dr. CONSTATIN IORDACHE** - pediatrie, cardiologie pediatrică
• **Dr. DORIN V. BEJAN** - reumatologie-balneologie
• **Dr. ADRIAN COVIC** - medicină internă, nefrologie
• **Dr. COSMA MIHAI** - medicină internă, cardiologie
• **Psih. MIHAELA GHIRCOIAŞ** - psihologie copii
• **Psih. ILEANA HĂŢU** - psihologie adolescenţi, adulţi
• **Dr. ADRIANA PANAITESCU** - psihiatrie copii - adolescenţi
• **Dr. DOINA BUDEANU** - psihiatrie adulţi
• **Dr. GABRIELA DIMITRIU** - oftalmologie
• **Dr. RODICA THEODORU** - dermato-venerologie
• **Dr. ELENA CHIRIAC** - psihiatrie adulţi
• **Dr. IULIANA ACHIŢI** - neurologie
La noi veţi găsi competenţă înţelegere şi înalt profesionalism.

• CABINET STOMATOLOGIC
Dr. Lucia Bărleanu
(medic primar, doctor în ştiinţe medicale)
Dr. Emilian Hurjui - medic primar
Dr. Liviu Ene - medic primar
Oferă:
• Consultaţii şi tratamente stomatologice moderne în condiţii deosebite de confort şi eleganţă;
• Competenţă profesională şi promptitudine;
• Tarife similare celor de la Policlinica cu plată; Reduceri pentru studenţi;
• Programări zilnic:
str. Sulfinei nr. 15, ☎ **117035**

• Dr. Maria POP
medic specialist psihiatru
• consultaţii tratamente de specialitate
Programări la tel. 212848

• Dr. BURLACU Maricel
medic primar pediatru
îşi asumă răspunderea tratării copilului dvs. la domiciliu
Programări la tel. 270779

TELEFOANE UTILE
CABINETE ŞI FARMACII VETERINARE

ASOCIAŢIA CHINOLOGICĂ A MUNICIPIULUI IAŞI (singura recunoscută de A.CH.R. şi F.C.I.)
Str. Sf. Atanasie nr. 12. Relaţii la telefon **032/217111, 032/112391, 032/220028**

ROMVAC COMPANY SA
Depozit en gros de medicamente şi vaccinuri de uz veterinar
Str. Sf. Atanasie 12
☎ **032/217111, 032/112391**

CABINET INTERSERVICE VET
Str. Sf. Atanasie nr. 12
zilnic :10.00 - 13.00, 16.00 - 20.00
sîmbătă : 10.00 - 13.00
duminică : 10.00 - 13.00
☎ **032/217111, 032/112391**

CABINET ANIMAVET
Aleea Oltea Doamna nr. 4 (în spatele Bisericii Catolice din Nicolina)
zilnic : 10.00 - 13.00; 16.00 - 19.00
sîmbătă, duminică : 10.00 - 13.00
☎ **032/220028, 094647930**

CABINET VETERINAR PROVET IAŞI
Str. Smîrdan nr. 93 C
zilnic : 9.00 - 13.00, 15.00 - 21.00
sîmbătă : 9.00 - 16.00
duminică : 10.00 - 13.00
☎ **092.376.433 (NON STOP)**

CLINICĂ ŞI FARMACIE UNIVET
Str. Ion Creangă nr 15 (lîngă Alimentara Triumf)
zilnic : 8.00 - 20.00
sîmbătă : 9.00 - 13.00
duminică : 9.00 - 13.00
☎ **032/176647**

CABINET DUOVET
Str. Nicolae Gane nr. 25
zilnic : 16.00 - 20.00
sîmbătă, duminică : 10.00 - 13.00
☎ **092555155, 032/214773,**

FARMACIE W-2000
Str. C. Negri (lîngă Biserica Bărboi - Tg. Cucu)
zilnic: 9.00 - 17.00
sîmbătă, duminică: 9.00 - 12.00
☎ **032/212342**

FARMACIE VETERINARĂ BIOVET
Str. Primăverii nr. 23 (lîngă Policlinica Industrială)
zilnic: 9.30 - 17.30
sîmbătă: 9.30 - 13.00
duminică: închis
☎ **032/233414**

FARMACIE VETERINARĂ "INTERSERVICE VET"
Str. Bacinschi nr. 9 (lîngă alimentara NEST-Autogară)
zilnic : 8.00 - 20.00
sîmbăta şi duminica :8.00 - 14.00

FARMACIE VETERINARĂ "INTERSERVICE VET"
Piaţa Chirilă
zilnic : 9.00 - 17.00
sîmbătă : 9.00 - 13.00

FARMACIE VETERINARĂ MEDIVET
Str. Păcurari, bl. 543, parter
zilnic: 9.00 - 17.00
sîmbătă: 9.00 - 13.00
☎ **/FAX 032/217869**

☎ TELEFOANE UTILE

☎ SALVARE: 961
☎ POMPIERI: 981
Pascani: 981, 761774
☎ POLITIE:
Inspectoratul Judetean Centrala 140720;
Dispecerat 146666; Municipiu Centrala 140020
Dispecerat 146840/955
Ofiter de serviciu 146850;
Serviciul Circulatie - 140070.
☎ SERVICII MEDICALE MOBILE CORPO-SAN (asistentă medicală non-stop de urgentă la domiciliu): 113130
☎ PROTECTIA MUNCII.: 116139
☎ ASOCIATIA ROMÂNĂ ANTI-SIDA, HOTLINE SIDA: 210024
☎ AGENTIA C.F.R.: 147673
☎ INFORMATII GARĂ: 146333
☎ AUTOGARĂ: 146587
☎ TAXICOM, dispecerat: 953, 146593
☎ GO-TAXI, dispecerat: 279444
☎ TAXI ROMARIS, dispecerat: 215555, 222222
☎ TAXI LYON TRANZ, dispecerat: 214214
☎ AGENTIA TAROM: 115239
☎ INFORMATII AEROPORT: 174058;271590
☎ STATII PECO: Bas Ceaus - 176865; Aurel Vlaicu - 175872; Bucium - 132891; Crisan - 112182; Păcurari - 164142; Sărărie - 147480.
☎ A.C.R. - informatii utile: 112345, 130177.
☎ DISPECERATE: R.A. Gaz-Metan - 928; 141737; R.A. Apă-Canal - 214271 (centrala - 215410; robot - 219227); Renel - 147070, deranjamente - 929; Termoficare - 141956; R.A. Locuinta - 112434; Telefoane - Deranjamente - 921;
☎ GARDA FINANCIARĂ: 114065, 12427.
☎ ADMINISTRATIA FINANCIARĂ: 143030
☎ TRIBUNAL: 146300
☎ PROCURATURĂ: 212566
☎ CAMERA DE COMERT: 117757
☎ CENTRUL MILITAR JUDETEAN: 146370
☎ STATUL MAJOR JUDETEAN DE APĂRARE CIVILĂ: 214470
☎ HOTELURI: Moldova - 142225; Traian - 143330; Unirea - 142110; Continental - 114320; Sport - 232800; Orizont - 112700
☎ POLICLINICA CU PLATĂ: triaj informatii - 117244
☎ OFICIUL JUDETEAN PENTRU PROTECTIA CONSUMATORILOR: 145392.
☎ AGENTIA DE PROTECTIA MEDIULUI: 214357
☎ LABORATOR ANALIZE "PRO FAMILIA": 230431
☎ FUNDATIA PENTRU PROTECTIA ANIMALELOR "SALVANIM" - anunturi pierderi/găsiri animale: 212184
☎ INSPECTORATUL DE SĂNĂTATE PUBLICĂ: 210910
☎ Vama Nicolina - 142817
☎ Punct vamal Of. Postal 13 - 113093
☎ Directia Regională Vamală Iasi - 127779; 130154

FLASH MONDIAL

FIFA dixit: Blanc stă!

Comisia de disciplină va dicta cel puțin un meci de suspendare în privința lui Laurent Blanc (Franța) și nu va reveni asupra deciziei arbitrului, a precizat joi Federația Internațională de Fotbal (FIFA).

"Ca de obicei, comisia va viziona înregistrarea incidentului dfintre Bilic și Blanc, dar nu va reveni asupra deciziei arbitrului Garcia Aranda. Arbitrul este cel care are ultimul cuvînt în astfel de situații", a declarat purtătorul de cuvînt al FIFA, Keith Cooper. "Cartonașul roșu înseamnă cel puțin un meci de suspendare", a adăugat acesta.

Roberto Carlos nu-și uită coechipierii

Brazilianul Roberto Carlos este îngrijorat de faptul că în marea finală s-ar putea să nu evolueze un jucător. Nu, nu este vorba de vreun brazilian, ci de coechipierul său de la Real Madrid, francezul Christian Karembeu care a fost înlocuit în semifinală din cauza unei accidentări.

"Am un deosebit respect pentru el. Sper ca să se recupereze, să joace și să facă un meci mare" a spus jucătorul cariocas care a completat cu privire la soarta meciului: "Visul meu este unul singur. Căpitanul nostru Dunga să ridice cupa și nimic mai mult".

Parma umblă la pungă pentru Suker

Clubul italian Parma a anunțat că dorește să-l achiziționeze pe internaționalul croat Davor Suker de la Real Madrid.

Gabriele Oriali, directorul tehnic al Parmei, a făcut deja o ofertă pentru Suker care se ridică la 20 de milioane de dolari, dar procuratorul jucătorului, Giovanni Branchini, a anunțat că suma ar putea crește dacă croatul va mai marca și în finala mică a Cupei Mondiale și ar cîștiga, singur, titlul de golgeter al competiției.

Zagallo speră ca finala să fie mai ușoară decît semifinala

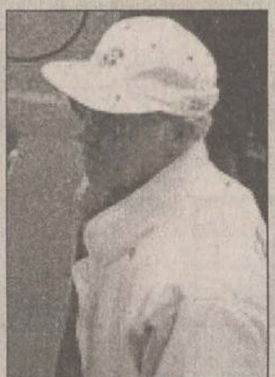

Selecționerul brazilian Mario Zagallo **(foto)** și căpitanul echipei sud-americane Dunga sînt foarte încrezători înaintea finalei cu Franța. "Brazilia va juca pentru a cîștiga, și nu pentru spectacol. Sper ca meciul care se anunță dificil să fie mai ușor decît semifinala cu Olanda", a declarat Zagallo. Dunga a spus: "Prelungirile și loviturile de la 11 metri sînt pentru inimile tari. Finala contra Franței, ultimul meu meci în seleçao presupune să fim 11 lei în teren. 11 de Dunga".

Doi copii și un pinguin au fost botezați cu numele de Taffarel

Doi copii născuți în timpul semifinalei Brazilia - Olanda, din cadrul Cupei Mondiale, și un pinguin găsit pe plaja stațiunii Barra de Guaratiba vor primi numele de Taffarel, portarul naționalei sud-americane, care a fost eroul întîlnirii cu Olanda.

În timpul loviturilor de departajare din respectivul meci, la Belo Horizonte s-a născut un băiat care va primi numele de Igor Taffarel. După ce și-a dus soția la spital, Evaldo Marques Nunes, a intrat în primul bar cu televizor, unde urmărea partida și aștepta nașterea copilului său.

În capitala țării, la Brasilia, s-a născut o fetiță care se va numi Bruna Taffarel. Tatăl acesteia, Geraldo Santana povestește că urmărea partida cu Olanda și în același timp, se gîndea la viitorul nume al fetiței sale. Cum acestuia nu i-a plăcut cum suna Bruna Rivalda și Bruna Ronalda, s-a decis să-i spună Bruna Taffarel.

Pe plaja stațiunii Barra de Guaratiba a fost găsit un pui de pinguin, care se va numi și el Taffarel, în cinstea eroului de la Marsilia, care a calificat Brazilia în finala Cupei Mondiale.

Să tot fii arbitru

Fiecare arbitru delegat la Coupe du Monde a primit 150 000 de franci (25 000 $) pe durata competiției, a anunțat FIFA. Arbitrii asistenți au fost mai "modești" ei primind cîte 20 000 $. La aceste sume se adaugă și diurna de 200 de dolari pe zi. Destul de bine dacă ținem cont că nici un arbitru nu a oficiat pînă acum la mai mult de trei partide.

Un croat și-a vîndut nevasta din cauza fotbalului

Un suporter al echipei Croației, care locuiește la Prenjas, în Albania, și care pariase 2.000 de dolari cu un prieten pe victoria Croației în fața Franței, a fost nevoit să-și lase soția drept gaj, a anunțat postul de radio Koha.

Neavînd decît 500 de dolari asupra sa, Hilmi Cela (37 ani), și-a încredințat soția, Arta, o superbă blondă de 29 de ani, prietenului în cauză, pînă la rambursarea totală a sumei.

Mario Kempes ar putea deveni selecționerul Venezuelei

Columbianul Francisco Maturana și fostul internațional argentinian Mario Kempes candidează pentru postul de selecționer al Venezuelei.

În cotidianul de la Caracas "Meridiano", președintele federației venezuelene a anunțat că viitorul selecționer va fi un stranier, cel mai probabil vedeta Argentinei da la Cupa Mondială din 1978, Mario Kempes.

Ultimul război al mileniului

■ *Finala mare: Brazilia - Franța, duminică, de la ora 22, pe "Stade de France" din Saint-Denis*

Formații probabile

Brazilia: Taffarel - Cafu, Aldair, Junior Baiano, Roberto Carlos - Cesar Sampaio, Dunga, Leonardo, Rivaldo - Bebeto, Ronaldo.
Antrenor: Mario Zagallo.
Franța: Barthez - Thuram, Lebeouf, Desailly, Lizarazu - Karembeu, Deschamps, Petit, Zidane - Henry, Guivarc'h.
Antrenor: Aime Jacquet.
Arbitri: Said Belqola (Maroc) - Marc Warren (Anglia) și Achmat Salie (Africa de Sud). Arbitru de rezervă: Abdul Rahman Al-Zeid (Arabia Saudită).

Zilele s-au succedat într-un ritm amețitor și, iată, așteptăm deja marea finală. Organizatorii își freacă mîinile de bucurie, meciul Franța-Brazilia reprezentînd un final apoteotic pentru ultimul Campionat Mondial al mileniului. Cununa supremă este pusă la bătaie doar o dată la patru ani, și poate tocmai de aceea așteptăm foarte multe de la acest ultim meci. Premise pentru o finală de vis există, Brazilia și Franța avînd un stil de joc spectaculos, eminamente ofensiv. Brazilia are avantajul unei echipe mai valoroase, dacă luăm piesă cu piesă, însă Franța va fi susținută frenetic de 80.000 de spectatori. "Les bleus" s-au instalat la Saint-Denis încă din faza sferturilor de finală, în timp ce fotbaliștii "cariocas" s-au plimbat prin Hexagon. Avantaj Franța! Pe de altă parte, în echipa Braziliei va reintra Cafu iar gazdele vor trebui să se descurce fără Laurent Blanc. Avantaj Brazilia! Va fi, cu siguranță, un meci echilibrat în care totul este posibil. În ciuda optimismului afișat de gazde, balanța înclină puțin înspre Brazilia datorită palmaresului, a modului în care a evoluat la acest turneu final. Neavînd forța super-echipei lui Pele, Brazilia a impresionat prin unitatea jocului. Sud-americanii alcătuiesc o echipă omogenă, cu un portar mare, o linie de fund solidă, un mijloc ingenios și atac inventiv. De cealaltă parte, francezii vor conta pe geniul lui Zinedine Zidane, pentru că e greu de crezut că vor mai primi cadouri, așa cum s-a întîmplat în meciul cu Croația. Iar dacă apărarea adversă nu greșește, atacul francez este neputincios. Chestiunea în cauză a fost probată în meciurile cu Paraguay și Italia, cînd, în 234 minute de joc, "cocoșii" au înscris o singură dată. Francezii au intrat deja în istorie prin calificarea, în premieră, în finală, iar un eventual eșec nu ar reprezenta chiar o tragedie. Pentru Zagallo și ai săi înfrîngerea ar însemna o adevărată dramă națională. **(Daniel SIMION)**

Cafu speră să repete numărul preferat și după meciul cu Franța

Thuram și Roberto Carlos se vor ciocni pe același flanc

Dacă marele circ al formulei 1 și-a încheiat sezonul pe circuitul de la Barcelona, Coupe du Monde pune punct mariajului fotbalistic cu marea finală, în care, conform pronosticurilor, joacă favoritele la trofeul suprem. Franța, în calitate de gazdă, dorește să egaleze performanța Argentinei, care a fost prima țară organizatoare ce a intrat în posesia mult rîvnitului titlu. Brazilia, o eternă favorită, fie că în teren se afla Garincha, Pele, Zico, Socrates ori acum Ronaldo, are istoria în spate, nu mai puțin de trei titluri mondiale fiind cucerite de conchistadorii din țara cafelei. Calculînd șansele fiecărei finaliste în parte, interesante sînt de urmărit duelurile din teren. În poartă la "cocoși", ***Fabien Barthez*** **(foto)**, un goal-keeper aflat la vîrsta capacității depline, călit în campionatul Hexagonului, la AS Monaco. Brazilianul Taffarel are însă de partea sa experiența, la 31 de ani reușind un transfer destul de spectaculos, de la Atletico Madrid la Galatasaray Istanbul. Echilibrul valoric se păstrează și în defensivă, cu un minus pentru Franța, care l-a pierdut pe Laurent Blanc, ce a încasat un cartonaș roșu în semifinale. Și dacă Thuram va încerca să domine flancul drept, avînd de partea sa moralul crescut în urma celor două goluri înscrise croatului Ladic, brazilienii vor contracara prin Roberto Carlos, fundaș stînga de o vitalitate recunoscută. Cu siguranță că acest duel merită urmărit, mai cu seamă că ambii fundași laterali se vor afla deseori față în față în joc, ei fiind ultraofensivi. Chiar și în linia mediană raportul de forțe pare a fi egal. La gazde, Zidane și Djorkaeff sînt creatorii, Petit este responsabil cu faulturile tactice, recuperările și travaliul în teren, în timp ce Deschamps face o figură aparte, fără a avea geniul primilor doi, dar cu o prezență mult mai activă în joc decît mijlocașul lui Arsenal. Cum samba se dansează prin unduirea șoldurilor, și în echipa "cariocas" ritmul îl dă mijlocul. În timp ce Sampaio și Dunga "cară instrumentele", Rivaldo și Leonardo sînt soliștii. Pînă aici, confruntarea din teren pare a fi echilibrată, cu un plus la capitolele tehnică și inventivitate pentru brazilieni. Dezechilibrul este pregnant în avanposturi, acolo unde Franța nu are nici o piesă puternică să-i opună lui Ronaldo. Deși Aimé Jacquet a încercat diferite variante, protagoniști fiind Guivarc'h, Henry, Trézéguet ori Dugarry, un cuplu sudat încă nu a găsit, formulele suferind modificări de la un meci la altul. Să nu uităm însă că dorința "cocoșilor" de a intra în posesia titlului este uriașă, arbitrii se află sub stricta supraveghere a lui Platini, iar publicul va fi de partea Franței. **(Leonard CANANĂU)**

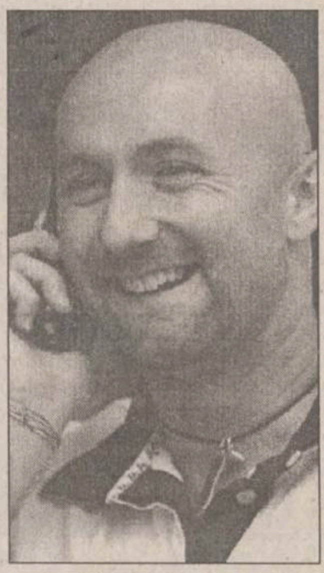

Mai este terenul propriu un avantaj?

În 1950, imensa favorită, Brazilia, a pierdut titlul mondial acasă, în fața a 200 000 spectatori, după ce a fost înfrîntă de Uruguay cu 2-1, în "templul" Maracana, în ultimul meci al Mondialului (la acea ediție nu s-a jucat finală, titlul decizîndu-se ca urmare a unei "afaceri" în trei). Cea mai neagră zi din istoria fotbalului brazilian poate constitui, în zilele noastre, un mare avantaj pentru seleçao, care crede că poate să le facă francezilor ceea ce le-a făcut uruguayenii lor. Mijlocașul Leonardo, după ce a ratat finala de acum patru ani din cauza unei suspendări, va evolua, mai mult ca sigur duminică. "Noi am pierdut titlul acasă în fața Uruguayului. Putem să-i facem pe francezi să treacă prin această experiență!", a spus Leonardo.

Acest adevărat monument al fotbalului din Țara Cafelei care este Mario Zagallo, actualul antrenor, completează: "Eu am jucat în astfel de circumstanțe în finala din 1958, cînd i-am învins pe suedezi la ei acasă, cu 5-2. Nu numai din această cauză consider că, în ciuda teoriei care spune că terenul propriu este un mare avantaj, elevii mei nu au de ce să se sperie. Să nu se uite că Brazilia a cucerit toate titlurile în alte țări, Suedia, Chile, Mexic, SUA. Sîntem pregătiți să jucăm împotriva spectatorilor francezi de vreme ce știm că noi avem în spate 160 milioane de brazilieni ce ne susțin de acasă". Brazilia, singura țară care a reușit "breakul", cucerind coroana mondială pe un alt continent, a dovedit și anul trecut, în finala Cupei America, cînd a învins Bolivia cu 3-1 pe "imposibilul" stadion Hernando Siles (la 3600 metri altitudine!), că nu se mai teme de terenul pe care joacă.

Mario Zagallo consideră că principalul factor care va decide soarta meciului va fi exepriența competițională. "Noi avem jucători care au evoluat și la precedentul Mondial, cînd am avut nevoie de o mare stăpînire pentru a cîștiga titlul, mai ales în finala cu Italia, decisă la penaltiuri. Jucătorii francezi nu au trecut printr-o astfel de experiență" a menționat "Lobo", care a completat optimist: "Cred în fotbalul brazilian. Am ajuns așa departe și mai este doar un meci pînă la țintă. Nu o să pierdem această șansă!"

În acest timp, selecționerul Aimé Jacquet și elevii săi încearcă să exploateze din plin avantajul terenului propriu, făcînd la apel la suporteri să vină în număr cît mai mare și să creeze o atmosferă extraordinară deoarece Didier Deschamps, căpitanul "les bleus", a spus că "pînă acum au fost destule meciuri în care ne-am simțit ca la înmormîntare". Așadar, în afara luptei din teren, care va decide noua campioană mondială, duminică vom primi răspuns la întrebarea: "Mai este terenul propriu un avantaj?" Acum, francezii spun că da, iar brazilenii, nu. Cine are dreptate? **(OM)**

Ultima impresie pentru Bergkamp

Olanda trăiește o mare deziluzie. Selecționerul Guus Hiddink a fost amendat cu 10.000 de franci elvețieni pentru atitudinea sa din meciul cu Brazilia, însă FIFA nu oferă detalii. ***"Nu am jucat la fel de bine ca în meciul cu Argentina și ne pare foarte rău"***, declară Ronald de Boer. ***"Am avut șansa să cîștigăm, de aceea trăim o mare dezamăgire"***, a mărturisit de Boer. Cu toate acestea, Olanda speră să prindă locul al treilea. ***"Jucătorii realizează că nu li se oferă de prea multe ori șansa să joace într-un turneu final. Pentru mulți dintre ei această ocazie se va mai ivi"***, a precizat ***Guus Hiddink.*** Cu un lot tînăr, 11 dintre cei 14 jucători folosiți de selecționerul "portocalei mecanice" avînd sub 28 de ani, Olanda se anunță o echipă puternică. ***"Sîntem o formație tînără"***, spune Frank de Boer. ***"Vom mai avea două sau trei mari turnee la care vom fi împreună"***, a adăugat fotbalistul olandez.

Dennis Bergkamp, jucătorul în care Olanda și-a pus toate speranțele, simte și el dezamăgirea. ***"Meciul cu Brazilia a fost cel mai slab al meu la întreg Campionatul Mondial. Îmi pare rău"***, a mărturisit tunarul portocaliilor. Lipsa lui Overmars s-a făcut simțită în randamentul jucătorului lui Arsenal Londra. Pentru meciul cu Croația, Hiddink speră în revenirea lui Bergkamp. A jucat bine cu Coreea de Sud și Iugoslavia și a înscris un gol în finalul întîlnirii cu Argentina. La meciul în care olandezul trebuie să confirme, cel cu Brazilia, a deziluzionat, jocul său făcîndu-l pe Zagallo să spună că-l preferă pe Ronaldo în locul lui Bergkamp, chiar și atunci cînd este într-o zi proastă. A mai rămas jocul cu Croația, în care Bergkamp poate lăsa o ultimă impresie. Colegii și suporterii speră ca ea să fie una bună. **(C. BARZAGHIDEANU)**

Hiddink pregătește sacul de goluri pentru croați

Presa croată îl vrea pe Bilic pe bancă

"Am dorit să jucăm finala, dar asta este. Acum trebuie să ne concentrăm pentru a obține locul al treilea", declara Davor Suker, după semifinala pe care Croația a susținut-o cu Franța. ***"Noi vom fi motivați, lucru care sperăm să nu se întîmple cu olandezii. E mai bine să termini pe podium decît pe locul patru"***, a adăugat Suker. După înfrîngerea din semifinale, croații au simțit că le-a alunecat printre degete o mare performanță. "***Dacă am mai fi rezistat măcar cinci minute cu acel 1-0 nu cred că am fi pierdut cu Franța"***, era de părere și Slaven Bilic. ***"Vom da totul pentru a prinde locul al treilea"***, l-a completat Igor Stimac. La prima participare a Croației la un Campionat Mondial, performanța i-a transformat pe jucători în niște eroi. Croații au avut o zi liberă după eșecul din fața gazdelor și speră să reușească să încheie cu o victorie acest Coupe du Monde. Miroslav Blazevic a efectuat ieri un antrenament pe Parc des Princes

Un caz aparte îl constituie Slaven Bilic, jucătorul echipei din Premier League West Ham. Federația Engleză de Fotbal a incriminat gestul său care a dus la eliminarea lui Blanc. ***"Foarte mulți tineri jucători au privit acest campionat mondial. Cred că va veni un timp cînd se va spune că este de ajuns cu aceste șmecherii de la care tinerii nu au nimic de învățat"***, a precizat Gordon Taylor, bossul Federației engleze. Chiar și "Vecernji Last", cel mai important ziar din Croația, nu i-a luat apărarea lui Bilic. ***"E drept că Bilic a reușit o cădere teatrală. Dar nu este singurul jucător care a făcut acest lucru"***, a spus Frane Soic, ziarist la cotidianul croat. ***"S-a creat o senzație de simpatie pentru Blanc și există sentimentul că Bilic ar face bine să nu joace cu Olanda. Blazevic ar face bine să-l țină pe bancă"***, este de părere ziaristul croat. *(C.B.)*

Cascheta de jandarm plină cu portocale

■ *Olanda - Croația, finala mică a marilor ambiții, sîmbătă, stadion Parc des Princes, Paris, ora 22.00*

Formații probabile

Olanda: E. van der Saar - Reiziger, Stam, F. de Boer, Numan - R. de Boer, Jonk, Davids, Cocu - Bergkamp, Kluivert.
Antrenor: Guus Hiddink
Croația: Ladic - Simic, Stimac, Bilic - Stanic, Prosinecki, Soldo, Asanovic, Jarni - Vlaovic, Suker. **Antrenor:** Miroslav Blazevic
Arbitri: Epifanio Gonzales Chaves (Paraguay), Lencie Fred (Vanuatu), Emmanuelle Zammit (Malta).

Festivalul mondial al fotbalului a intrat în linie dreaptă. Din cele 32 de echipe care au avut privilegiul să participe la ultimul regal fotbalistic al mileniului au mai rămas în cursă numai patru: careul de ași. Dacă Brazilia și Franța vor lupta pentru cununa de lauri, Olanda și Croația se vor întîlni în finala mică pentru a stabili care este formația ce se va situa pe cea de a treia treaptă a podiumului de premiere. Se poate spune deci că va fi un duel al învinșilor, însă merituoși învingători. Cel puțin pînă la partidele din semifinalele competiției. Olanda a fost, după cum mulți din lumea fotbalului apreciază, una dintre cele mai puternice formații prezente la summitul fotbalistic din Hexagon. Elevii antrenorului Guus Hiddink au venit cu lecția bine învățată, ba chiar și cu teme suplimentare. După ce a defilat în grupă, permițîndu-și chiar să remizeze elegant cu vecinii belgieni și cu aztecii lui Luis Hernandez, "portocala mecanică" a mărit concentrația acidului citric pentru a putea trece de Iugoslavia și Argentina. Pînă la urmă valoarea și-a spus cuvîntul, iar portocalele, dezlănțuite în finaluri de partidă, au învins grație exploziilor unor fotbaliști de talia lui Davids și Bergkamp. În cele două partide din optimi și sferturi, olandezii au folosit copiatorul. După ce au condus cu 1-0, ei au fost egalați și fără să cedeze au punctat în final, desprinzîndu-se în învingători. Semn că Olanda a redevenit o mare echipă, însă mai are încă pînă a fi ceea ce a fost în anii '70, atunci cînd Cruyff, Rep, Neeskens sau Haan disputau finala contra unor formații care aveau în acel moment șansa de a fi și gazde. Atunci Olanda a pierdut, într-un noian de lacrimi, finalele cu Germania și Argentina. Asta este istorie. În Franța, noua "lalea' portocalie a crescut și puțin a lipsit ca urmașii lui Cruyff să joace în finală, culmea, tot cu echipa gazdă. Pe traseul portocalelor s-a interpus Brazilia, echipa care nu mai are nevoie de nici un fel de recomandare. Și cu multă șansă, campionii mondiali merg din nou în finală, în timp ce Olanda rămîne să joace pentru bronz. Gullit, fosta stea olandeză aprecia: ***"Olanda este cea mai bună echipă de la Coupe du Monde și merita să joace finala".*** Pentru Bergkamp, Overmars, Kluivert, Frank de Boer, Davids a rămas doar varianta trecerii fără probleme de elevii lui Miroslav Blazevic, chiar dacă echipa Croației nu este o "nucă" prea comestibilă. Și dacă echipa din țara lalelelor pornește din pole-position, Croația are șansa ei. Șansa celui care vine tare din urmă și dorește să-și învingă adversarul mai puternic decît el. În partidele din cadrul grupei H, croații, prezenți în premieră la un turneu final, și-au dozat eforturile, accelerînd numai atunci cînd se impunea. Singurul meci relaxant a fost cel cu Argentina, dar atunci conturile est-europenilor erau clarificate. A urmat un meci de slabă factură, în compania României, echipă care, blazată și măcinată de conflicte financiare interne, a clacat lamentabil, fotbalul lipsind cu desăvîrșire în acel trist meci. Croația a învins și a obținut dreptul de a accede în sferturi. Aici se părea că va fi mai dificil. Floare la ureche a fost însă pentru Suker &co., nimic din temerile lor nu s-au văzut pe teren și, beneficînd de un jucător în plus, echipa lui Blazevic merge mai departe. A fost, cel puțin în repriza secundă, un galop de sănătate, cu o echipă germană care trosnea din toate încheieturile și care, pînă la urmă, semăna cu un tanc ruginit, distrus de o mină plasată de un partizan sîrb, exact în punctul vital. Vlaovic, Suker, Jarni, Boban și toți ceilalți croați au jucat fotbal și au învins. Fotbal au jucat și în partida din semifinale contra Franței. Puțin a lipsit ca și "les bleus", prea evident băgați în față de mulți, să sucombe în fața partizanilor. Suker a marcat, însă colegii săi s-au speriat și au decis să nu jumulească prea tare "cocoșul" francez. S-au gîndit că operațiunea de jumulire va fi definitivată în ritm de samba de către "bucătarii" lui Zagallo. Cei mari se vor întrece între ei duminică, mezinii intrînd în arenă cu o zi mai devreme. Dacă avea culoarul pe care au ciugulit francezii, formația lui Guus Hiddink era acum una dintre finalistele mari. Dar a dat de Brazilia și a fost nevoită să se mulțumească și cu o felie mai mică. De cealaltă parte, chipiul norocos al lui Blazevic le-a adus croaților un loc în finala mică. Poate și mai mult. Chiar și titlul de golgeter care îi poate surîde lui Davor Suker, vedeta incontestabilă din imprevizibila garnitură croată. Cu condiția ca toate portocalele olandeze să încapă în cascheta de jandarm a lui Blazevic. **(Laurențiu GURALIUC)**

Jarni, un fel de kamikaze croat

Gîndindu-se la meciul cu Croația, lui Davids (dreapta) i s-a zburlit părul

"S-a arbitrat bine, dar avem nevoie de profesioniști"

■ *aceasta este concluzia conducerii FIFA după Coupe du Monde*

Deși s-a declarat mulțumit de prestațiile cavalerilor fluierului la actuala ediție a Cupei Mondiale, noul președinte al Federației Internaționale de Fotbal (FIFA), Sepp Blatter, a lăsat să se înțeleagă, în cadrul unui comunicat de presă, faptul că mai este de lucru pentru a se îmbunătăți nivelul arbitrajului. Conducînd pentru prima dată Comitetul Executiv al FIFA de la alegerea sa în fruntea forului fotbalistic mondial, Blatter și-a arătat din nou dorința de a folosi arbitri profesioniști la partidele importante din competițiile la nivel de club sau echipe naționale. Și David Hill, președintele Comisiei de arbitri pentru Campionatul Mondial, a subliniat, la o întîlnire a Comitetului de organizare a Coupe du Monde, că arbitrajul a fost acum, în general, foarte bun, și că s-a observat un progres evident față de World Cup '94.

Plin de laude a fost și discursul spaniolului Pablo Porta Bussoms, președintele Comisiei de disciplină, care a afirmat că gruparea pe care a condus-o a folosit, din cînd în cînd, și înregistrările video, pentru a explica și a permite membrilor să înțeleagă mai bine deciziile care au fost luate.

Sepp Blatter a uitat de promisiunile din campania electorală

Comisia de disciplină tocmai fusese luată în colimator de Blatter, la începutul acestei săptămîni, elvețianul criticînd faptul că înregistrările video n-au fost luate în calcul pentru a-l sancționa pe olandezul Dennis Bergkamp, care l-a călcat pe iugoslavul Sinisa Mihajlovic la meciul din optimi între cele două echipe, cîștigat de "portocale" cu 2-1. În ciuda faptului că erau foarte aproape de fază, nici centralul și nici unul dintre asistenții acelei partide nu au schițat vreun gest, lăsînd jocul să continue, deși olandezul trebuia să primească cartonaș roșu.

În ciuda actelor de violență de la Lens și Marseille, soldate cu zeci de răniți, dintre care unul foarte grav (jandarmul Daniel Nivel, care este încă în comă, după trei săptămîni), Comitetul de Organizare susține că această Cupă Mondială reprezintă "un mare succes" (probabil oficialii iau în calcul doar cîștigurile de ordin financiar). Pentru a nu strica imaginea Coupe du Monde chiar înaintea finalei de mîine, oficialii au preferat să discute spinoasele probleme ale huliganismului și bișniței cu biletele mai tîrziu, după încheierea competiției.

Ca orice personaj care, o dată ajuns într-o funcție, "uită" promisiunile din campania electorală, Herr Blatter a anunțat că renunță la înființarea unui "cabinet de urgență". În timpul alegerilor pentru președinția FIFA, el afirmase că acst cabinet, care ar fi trebuit să fie compus din 6-7 persoane, este necesar pentru a lua mai repede unele hotărîri, pînă la adunarea Comitetului Executiv. În schimb, membrii Comitetului Executiv se vor întîlni de patru ori pe an, dublu față de cum era pînă acum. **(A.D.)**

Garcia Aranda, inchizitorul!

Decizia arbitrului spaniol J. M. Garcia Aranda de a-l trimite la vestiare pe Laurent Blanc a transformat pixurile franceze în lasere. Iată cîteva citate dintr-un editorial al lui Didier Braun, apărut în L'Equipe: "***FIFA, arbitrii, publicul, ziariștii, vor jucători perfecți, mai presus de orice emoții, sfinți crescuți în cea mai frumoasă tradiție creștină. «Să nu te răzbuni. Nu răspunde la provocări. Întinde agresorului și celălalt obraz». Arbitrii sînt preoții Sfîntului Fotbal. În Spania, ei descind din marii inchizitori. Iar Aranda, este urmașul lui Torquemada, cel vestit pentru intoleranță și țigoare. Aranda este perfect. Aranda este mai presus de orice emoții. El a lovit în numele Sfîntului Duh al fotbalului. Fără nimicuri sentimentale. Așadar, este urît, grosolan, să te aperi. Dacă adversarul te apucă de tricou, este o crimă să-i răspunzi la fel. Și dacă, în focul acțiunii, îl atingi puțin, iar adversarul urlă ca disperatul, verdictul e fără apel: cartonaș roșu! Blanc trebuie exclus. Pentru a da exemplu? Poate. Pentru satisfacția sadică de a priva un profesionist de 33 de ani la apus de carieră de ceea ce ar fi putut fi un apogeu? Nu îndrăznim să credem. Dar, exercitarea autorității fără discernămînt, sub privirile a milioane de ochi, nu poate antrena și alte excese? Nu-i de mirare că unii antrenori, pragmatici, nu sfinți, organizează jocuri, în care își fortifică jucătorii în vedera luptei cu nedreptatea. O fac pe arbitrii, fluieră ofsaiduri aiurea, anulează goluri, incită pe jucători să tragă de tricouri, totul pentru a-i face să-și stăpînească emoțiile. Pentru că fotbaliștii nu sînt supraoameni. Iar supraoamenii nu provoacă altceva decît teamă. Ca și inchizitorii!***"

Titlul original al acestui articol este "Inchizitorul și supraomul". **(GIN)**

SPIONAJ
Spionul italian pe care SRI îl caută de doi ani și nu-i dă de urmă a acceptat să se destăinuie Monitorului de Duminică
citiți:

Călătorie
Vacanță în Bucovina

Mistere
Americanii pregătesc spioni paranormali

AZI, DIN NOU

Monitorul de Duminică

Monitorul Duminică Nr.4

32 de pagini, 5 secțiuni

1500 lei

4 pagini despre Lumea animalelor: • portret de cocker • hrana zilnică a pisicii • cum ne alegem pasărea de apartament • factorii de risc în îmbolnăvirea păsărilor exotice•

4 pagini despre turism: • o vacanță în Bucovina • cum obțineți viza în Statele Unite • totul despre Turcia

16 pagini despre: • necazurile angajatului neinformat • secretul memoriei • impotența și dușmanii virilității • ultimele transferuri fotbalistice în Europa • moștenitoarea imperiului Onassis • un director deziar de 9 ani • răspunsuri la scrisorile trimise Tamarei • banda desenată a lui Jup

4 pagini despre fenomene neelucidate: • spionii paranormali americani • Millenium • terapiile alternative • enigma de la Aiud

Atenție! Monitorul de Duminică este tipărit în două caiete a cîte 16 pagini.
Nu uitați să le cereți pe amîndouă!

Stefan Effenberg poate fi rechemat la naționala Germaniei

■ *"Kicker" crede că ar trebui adus drept antrenor Johan Cruyff*

Antrenorii echipelor de club din Germania sînt de părere că a sosit timpul ca Stefan Effenberg să fie rechemat la echipa națională. Effenberg a fost "alungat" din "nationalmannschaft" după ce a făcut gesturi obscene la adresa propriilor suporterilor după un meci al Germaniei la Cupa Mondială din 1994. Însă mai mulți antrenori consideră că el s-a maturizat între timp și că, acum, poate avea un rol important în noua echipă a Germaniei.

"I se poate acorda lui Effenberg rolul de lider în noua echipă națională. Este un jucător care poate îndeplini această calitate, și are maturitatea necesară", a declarat revistei Kicker antrenorul echipei SV Hamburg, Frank Pagelsdorf. De aceeași părere este și Felix Magath, antrenorul formației Nurenberg: "Pentru mine, el este un candidat cu șanse reale. Effenberg poate ajuta echipa națională după retragerile lui Klinsmann și Matthäus".

Winfried Schaefer, "tehnicianul" celor de la VfB Stuttgart, a menționat că Effenberg își poate susține cauza pe teren: "Are calitățile unui fotbalist adevărat. Incidentul din 1994 poate fi uitat acum". Formația Germaniei a fost eliminată de la Coupe du Monde de Croația, în fața căreia a pierdut cu 0-3 în sferturile de finală ale competiției.

În altă ordine de idei, revista germană "Kicker" este de părere că olandezul Johan Cruyff ar trebui să devină antrenorul naționalei Germaniei. "Kicker" l-a pus pe fostul antrenor al echipei FC Barcelona în fruntea unei liste de posibile alternative la acest post, în locul lui Berti Vogts. "Olandezul știe fotbalul mondial, are idei moderne despre sistemele și tacticile actuale și are autoritate absolută", scrie "Kicker". "Faptul că el este străin ar fi un avantaj, pentru că fotbalul german are nevoie de idei noi. Așa că, de ce nu Cruyff?", se întreabă "Kicker". Vogts a precizat că va rămîne la conducerea echipei germane, în ciuda eliminării premature de la Cupa Mondială. El este selecționerul "panzerelor" de opt ani.

Înăsprirea măsurilor luate împotriva huliganilor

Federația Internațională de Fotbal, împreună cu Uniunea Europeană de Fotbal, a solicitat instituțiilor abilitate să înăsprească măsurile punitive luate împotriva huliganilor, pentru ca acestea să "constituie un avertisment dat elementelor care tulbură buna desfășurare a manifestărilor sportive", a declarat, în cadrul unei conferințe de presă, Horst Schmidt, consilier FIFA pentru problemele de securitate.

"Trebuie să dispunem de un arsenal legislativ, care să ne permită să eradicăm fenomenele de huliganism. Ele, din păcate, nu au ocolit nici prezenta ediție a Cupei Mondiale. Huliganii încearcă să se organizeze pe plan mondial. Noi trebuie să facem față acestei provocări. Toate sectoarele, care au avut drept sarcină principală asigurarea protecției spectatorilor și delegațiilor participante la Cupa Mondială, au colaborat excelent. Cu toate acestea, s-au petrecut unele incidente, absolut regretabile. În această privință, am solicitat guvernelor țărilor care fac parte din Comunitatea Europeană să se gîndească încă de acum, la unele măsuri de prevenire a violențelor în competițiile internaționale de fotbal, avînd însă în prim plan, de urgență, buna desfășurare a Campionatului European din anul 2000, organizat de Belgia în cooperare cu Olanda", a precizat oficialul FIFA.

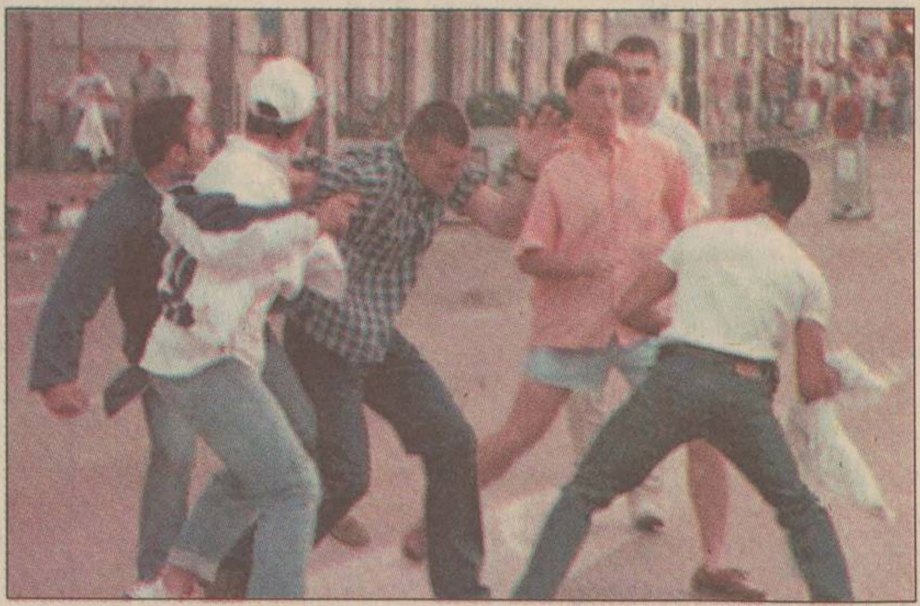

Viitorul lui Cesare Maldini se va decide cît de curînd

În ceea ce privește viitorul lui Cesare Maldini, selecționerul "squadrei azzurra", o decizie va fi luată pînă la sfîrșitul acestei luni sau chiar mai înainte, a declarat, la Roma, Giancarlo Abete, vicepreședintele Federației Italiene de Fotbal. "***Studiem cu atenție cazul lui Cesare Maldini, împreună cu Luciano Nizzola, președintele federației de profil. Ca și într-o întreprindere, trebuie să ai un obiectiv, apoi să îți găsești managerul de care ai nevoie. Cazul trebuie rezolvat însă înainte de sfîrșitul acestei luni. Este o necesitate obiectivă, fiindcă selecționata noastră va juca la 5 septembrie, la Liverpool, unde, în preliminariile lui Euro 2000, va primi replica reprezentativei țării Galilor***", a declarat oficialul italian.

După eliminarea selecționatei italiene în sferturile de finală ale Cupei Mondiale, Cesare Maldini a fost aspru criticat de majoritatea presei "***pentru că s-a încăpățânat să îl folosească pe Alessandro Del Piero, total ieșit din formă, în detrimentul lui Roberto Baggio, aflat în vîrf de formă***". Presa de specialitate romană cere chiar înlocuirea actualului antrenor cu Dino Zoff, fostul portar internațional, actualmente președintele clubului Lazio Roma.

Cu toate acestea, se afirmă în unele cercuri, în general bine informate, președintele Luciano Nizzola a lăsat să se înțeleagă că, cel puțin pentru moment, nu este dispus să își retragă sprijinul acordat lui Cesare Maldini.

Presa germană dă drept exemplu naționala Franței

Presa germană consideră că victoria "cocoșilor galici" în partida cu selecționata Croației, din semifinala Cupei Mondiale, trebuie să constituie un exemplu pentru "***Nationalmanschaft***", "***o pildă de ceea ce înseamnă voință și dăruire de sine într-o competiție mondială***". "***Francezii au arătat cum pot fi învinși croații, deși ei au jucat numai în 10 oameni, la sfîrșitul partidei. Ai văzut, Berti, această partidă? Ai tras învățămintele necesare?***", îl întreabă cotidianul "Bild" pe selecționerul naționalei Germaniei. Tot același cotidian afirmă că partida de miercuri a demonstrat că "***fotbalul este frumos, formidabil, palpitant, dar că, din păcate, aceste calități nu sînt specifice celui practicat de 11-le german... Este păcat, în semifinală, cel puțin, trebuia să fim noi cei care să jucăm cu Franța, nu croații***". La rîndul său, cotidianul "Express" salută finala de "vis" dintre campioana en-titre, Brazilia, și selecționata țării gazde a Cupei Mondiale, dar critică cu vehementă arbitrajul practicat de spaniolul Garcia Aranda, în semifinala de miercuri, "***pentru că, după ce a trecut cu vederea multe faulturi, comise, în special, în prima jumătate de oră a partidei, i-a arătat cartonașul roșu lui Laurent Blanc, în timp ce Slaven Bilic, croatul care s-a acroșat cu jucătorul francez, nu a primit nici măcar un avertisment***".

"***Francezii au reușit să îi învingă pe croați, dar cu mare greutate. Sincer să fim, ei nu au realizat o performanță excepțională. În repriza secundă s-au dovedit lipsiți de suflu, dar, cu toate aceste rezerve, victoria lor este pe deplin meritată***", consideră, făcînd o notă aparte față de restul presei, publicația de specialitate "Kicker".

Nemții ignoră sponsorii oficiali ai Cupei Mondiale

Sponsorii oficiali ai Cupei Mondiale sînt ignorați de publicul german, conform rezultatelor unui sondaj al Institutului Emnid, publicate joi. Astfel, numai 0,5% dintre 1009 persoane chestionate și-au amintit de Canon și 1,4% de Snickers. Adidas este cel mai cunoscut sponsor, cu 18,3%, urmat de Coca Cola cu 12,8%. Publicul are, de asemenea, tendința de a confunda mărcile concurente. Astfel, la întrebarea "cine este sponsorul oficial, Wilkinson sau Gillette?", 22,3% au răspuns Wilkinson și numai 38,5% au recunoscut firma Gillette ca partener oficial. Starul publicului german este Oliver Bierhoff. 36,7% dintre cei întrebați și-au amintit de el în clipurile publicitare, însă majoritatea nu au fost capabili să indice produsul la care făcea reclamă.

BIBLIOTECA
CENTRALĂ UNIVERSITARĂ
„M. EMINESCU" IAȘI

161

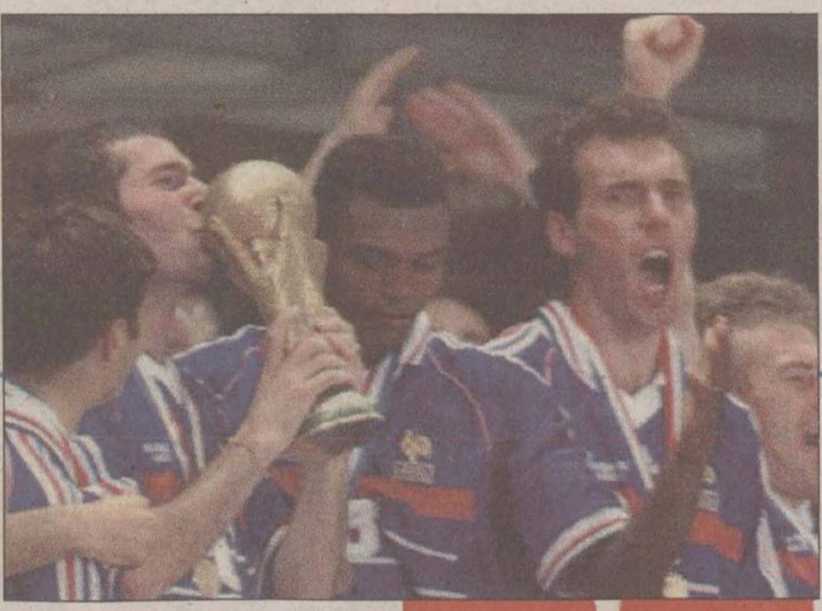

FRANȚA - CAMPIOANĂ MONDIALĂ

În finală, Franța - Brazilia 3-0 (2-0)
Citiți cronica meciului în pagina 1B

Monitorul
Sport
Un albastru infinit

Ziarul care stă de vorbă cu oamenii

Monitorul

LUNI
13 iulie 1998
24 PAGINI
1500 LEI

MONITORUL
271.271
www.monitorul.ro

azi

Meteo: Vremea se va încălzi ușor, dar va rămîne instabilă, mai ales în nordul regiunii, unde, izolat, sînt posbile averse slabe și descărcări electrice. Temperatura aerului va avea valori minime cuprinse între 13° și 16° C, iar maxime - între 22° și 26° C.

Moarte suspectă: O studentă palestiniancă a fost adusă moartă la Spitalul de Urgențe. **2A**

Comemorare: La comemorarea victimelor Pogromului de la Iași, care a avut loc ieri, a venit și un Mare rabin din Israel, îndrumătorul spiritual al evreilor din România. **2A**

Polițistul-hoț: Un polițist ieșean a fost trecut în rezervă pentru că a fost co-părtaș la un jaf ordinar. **3A**

Din nou bugetul: Astăzi, în ședința Consiliului Județean, se va stabili definitiv care este suma pe care o va primi municipiul Iași de la bugetul de stat. **2A**

Cai prin centru: Căruțașii ignoră hotărîrea Consiliului Local de a nu mai circula prin centrul orașului. **2A**

Jocuri: Șmecheriile patronilor de jocuri electronice golesc buzunarele pasionaților de poker. **1C**

Interviu: "Mentalitatea comunistă din administrația centrală este groparul economiei românești", afirmă senatorul Varujan Vosganian. **2C**

mîine

Istorie: În cadrul paginii lunare "Monitorul Istoric", mîine puteți citi un amplu reportaj despre mănăstirile Iașului. Cînd și cum au apărut ele, care sînt legendele legate de numele lor, care a fost importanța lor de-a lungul secolelor, aflați toate amănuntele în pagina de mîine. **4A**

Monitorul
angajează
operator comunicații

Conditii:
- o bună cunoaștere a programelor de comunicatii pe calculator
- o bună cunoaștere a limbii române

Inscrieri și detalii suplimentare, la secretariatul redactiei
MONITORUL, Str. Smîrdan 5, et.3, cam. 3, zilnic orele 9 - 16

Mafia românească, măsurată cu șublerul

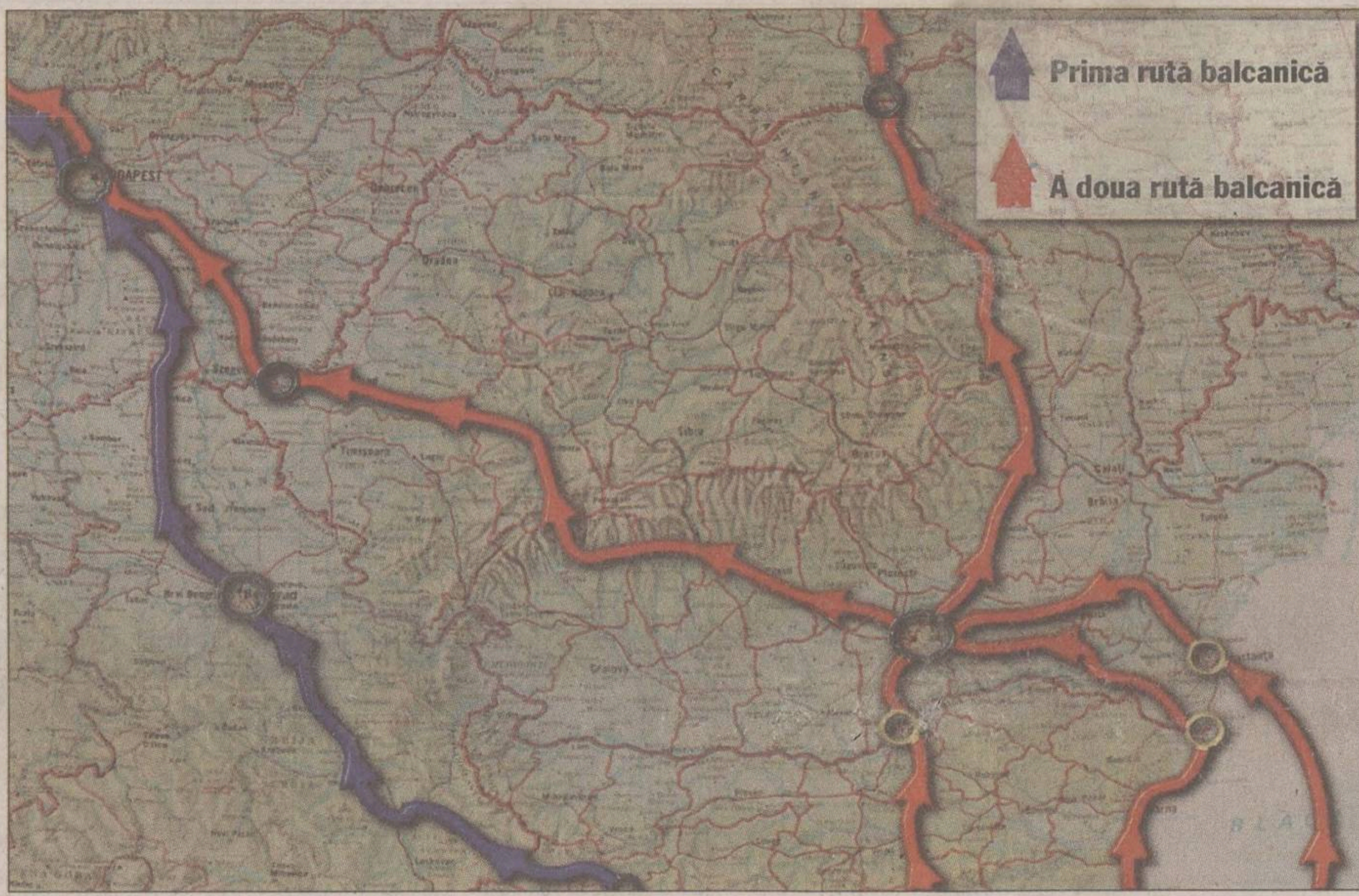

În imagine, cele două "rute balcanice" pe care traficanții de droguri le parcurg în drum spre Occident. Zeci de tone de stupefiante aduse din Istanbul, trecute prin punctele de frontieră Giurgiu, Vama Veche sau Constanța au traversat România în ultimii ani. Consiliul Suprem de Apărare a Țării apreciază că în prezent doar 10-20% din drogurile intrate rămîn în România. Se așteaptă însă, într-un viitor nu prea îndepărtat, o creștere rapidă a numărului de consumatori. Pînă acum țară de tranzit, România va fi transformată de organizațiile criminale într-o nouă piață de desfacere.

Pînă acum opt ani, "Cosa Nostra", "Cammora" napoletană, "Yakuza" "Triadele" chinezești sau "Corona Sacra Unita" erau, pentru aproape orice român, doar termeni asociați "capitalismului decadent". Singurele legături dintre noi și aceste organizații erau filmele, cărțile sau poveștile prietenilor.

Astăzi, structurile mafiote, indiferent dacă sînt străine sau române, au ajuns chiar lîngă noi. Au acaparat o parte din economia țării, parte pe care au înlăturat-o de la mecanismele economice naturale.

Astfel, în 1994, economia neînregistrată avea o pondere în PIB-ul total de exact 38,1%. ***La sfîrșitul lui 1996, economia subterană acoperea pînă la 40% din PIB, iar evaziunea fiscală echivala cu circa 60% din bugetul de stat, ceea ce reprezintă aproximativ 1,5 - 2 miliarde de dolari.*** Mai mult, aceste structuri au penetrat instituțiile cheie ale statului, de la poliție și justiție la seviciile speciale, ajungînd, astfel, să influenteze viața de zi cu zi a unui cetățean obișnuit. Pentru că orice afacere rentabilă organizațiilor criminale este făcută, în sine, pe banii banalului contribuabil. Astăzi, ele profită de provizoratul tranziției, luptînd pentru a controla toate punctele cheie ale societății. Dacă vor reuși, viața dumneavoastră va deveni chiar mai grea decît este.

Mafia din România este implicată, precum orice altă mafie, în traficul de droguri. După cum rezultă din statisticile Poliției Române, ***în perioada 1991-1997 au fost descoperite 412 cazuri de trafic ilicit de droguri.*** În urma acestora au fost confiscate peste 20 de tone de asemenea substante, în traficarea cărora au fost implicate 649 de persoane. Dintre acestea, 219 erau români.

Din cauza conflictelor militare din fosta Iugoslavie, România a devenit un segment important al celei de a doua rute balcanice ce transportă droguri spre Europa Occidentală. Această rută pornește din ***Turcia, traversează Bulgaria, intră în România pe la vama Ruse-Giurgiu, trece prin București, continuă prin zona subcarpatică spre vest, iar prin Arad intră în Ungaria.*** Din ***Budapesta***, ruta intră în ***Slovacia*** prin ***Rajka***, după care se îndreaptă spre Cehia, de unde pătrunde în Germania. O variantă a acestei rute include și un tronson maritim: ***Istanbul - Constanța*** (pe Marea Neagră) - ***București***, după care continuă traseul clasic.

Din țară de tranzit, România a avansat la "rangul" de depozit. Drogurile sînt introduse prin punctele vamale ***Giurgiu, Vama Vache, portul Constanța sau alte porturi de pe Dunăre***, fiind transportate fie prin Bulgaria, fie pe Marea Neagră. Traficanții își transportă marfa în cele mai variate moduri cu putință: ***containere, TIR-uri, bagaje de mînă sau direct pe corp, la purtător.*** Un rol aparte în transportul drogurilor îl au ***firmele de turism turcești, cît și cursele RO-RO din portul Constanța.*** De regulă, curierii angajați de traficanți nu cunosc ce transportă, ori, pentru diverse sume de bani, își asumă riscuri deosebite.

Despre caracteristicile crimei organizate și corupției din România puteți citi în pagina 4A

De bucurie că a luat admiterea, un copil a băut pînă a intrat în comă

■ *cînd s-a văzut "deasupra liniei", Nicolae R. a cumpărat vin, bere și pălincă* ■ *după "chef", el s-a trezit din beție în secția de Reanimare a Spitalului de Copii* ■

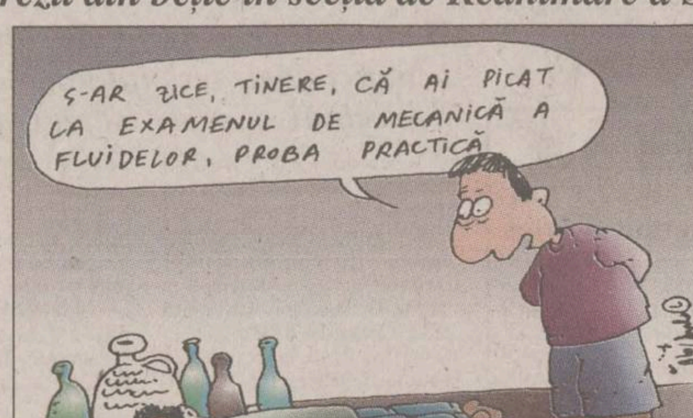
S-AR ZICE, TINERE, CĂ AI PICAT LA EXAMENUL DE MECANICĂ A FLUIDELOR, PROBA PRACTICĂ

Un adolescent de 14 ani din Iași, căruia din motive lesne de înțeles îi păstrăm anonimatul, a fost internat sîmbătă seara, cu diagnosticul de comă alcoolică de gradul II, la Spitalul de Copii "Sf. Maria".

Nicolae R. a aflat îmbucurătoarea veste că este printre cei admiși la liceul la care candidase sîmbătă, 11 iulie. A hotărît, împreună cu cîtiva prieteni, că un astfel de eveniment trebuie sărbătorit cu valuri de băutură. Proaspeții liceeni au cumpărat diferite sortimente de licoare - vin, pălincă, bere - și s-au avîntat să o facă "lată". Nicolae R. a amestecat băuturile și s-a îmbătat, dar a continuat să bea cu patimă, astfel că, după un timp, și-a pierdut cunoștința. Printre aburii de alcool, ceilalți și-au dat seama că este ceva în neregulă cu prietenul lor și, îngrijorați, l-au dus la Spitalul de Copii "Sf. Maria". Aici, băiatul a fost internat la Sectia de Reanimare, în comă alcoolică de gradul II. După cîteva ore, timp în care i s-a făcut perfuzie cu soluție de glucoză (pentru restabilirea valorii glicemiei, care scăzuse în urma abuzului de alcool), adolescentul și-a revenit "în simțiri" și a aflat, rușinat, de ceea ce i se întîmplase. El a refuzat cu îndărătnicie să răspundă întrebărilor reporterilor, evitînd să dea amănunte despre familia sa sau despre liceul la care tocmai a devenit elev. Starea generală a "cetățeanului turmentat" este acum bună, apreciază medicii, și el urmează să fie externat. **(D.F.)**

Citiți în pagina 3A un amplu articol despre rezultatele obținute de elevi la examenul de admitere pentru clasa a IX-a. Nu s-a înregistrat nici o medie de 10, iar cele mai mari note au fost obținute la Liceul de Informatică, unde 45 de copii au primit note între 9 și 9,98.

Zeci de ieșeni și-au frînt gîtul după ce au plonjat în ape prea puțin adînci

Odată cu începerea sezonului de plajă, s-a "deschis" și sezonul gîturilor rupte. Cadrele medicale de la Spitalul de Neurochirurgie "Sf. Treime" ne-au informat că, săptămînal, sînt internate în medie 2-3 persoane cu fracturi ale coloanei cervicale, de la începutul sezonului cald și pînă în prezent zeci de ieșeni ajungînd în spital în stare gravă. Deși pare greu de crezut, accidentații au reușit să-și frîngă gîtul în apele rîurilor, plonjînd în apă de la înălțimi destul de mari, fără a se asigura mai întîi că adîncimea acestora era suficient de mare. În unele situații, din cauza configurației neregulate a adîncimilor, unii dintre înotători și-au dat seama - prea tîrziu însă - că apa nu depășea nici măcar înălțimea lor. Pînă cum, afirmă medicii, toți cei accidentați sînt bărbați. Neurochirurgii spun că mulți dintre cei ajunși în spital se află, în prezent, în stare foarte gravă, fiind salvați doar ca urmare a unor intervenții chirurgicale. După operație, pacienții vor trebui să poarte gulere ghipsate, care le imobilizează complet coloana cervicală. Au fost înregistrate și cîteva cazuri soldate cu paralizii generale sau chiar decese. **(Laura HUSARU)**

LOTO 6/49

16 22 13 20 6 1

NOROC

9220042

MOLDO INTERTOUR
Dealer autorizat
KIA MOTORS și MOBILEXTRA Cîmpulung
își anunță
clienții fideli și interesați
că și-a schimbat sediul de la Magazinul Iris (lîngă Scala)
în str. A. Panu nr. 2 - mezanin (fostul Bar Noemi)
Alte informații la telefon 217822, 211730, 211732

Bani mai mulți pentru militari

■ *MApN propune mărirea soldelor militarilor cu 25%*

Ministerul Apărării Naționale a înaintat Secretariatului General al Guvernului un proiect de ordonanță privind majorarea cu 25% a soldelor de functie și de grad ale personalului militar și a coeficienților de grad cu 0,5%, a anunțat Direcția Relații Publice a ministerului. Proiectul urmează să fie discutat în ședința de guvern de joi, 16 iulie. De asemenea, se află spre avizare la Ministerul Finanțelor Proiectul unei ordonanțe privind regimul caselor de serviciu, care conține și modalități de cumpărare a acestora de către personalul militar și civil în activitate, în rezervă sau în retragere, inclusiv de cei care vor fi disponibilizați în cadrul procesului de reducere a efectivelor Armatei Române.

Constantinescu trece azi Atlanticul

Președintele ***Emil Constantinescu*** **(foto)** pleacă astăzi în prima vizită oficială, după 1989, a unui șef al statului român în Statele Unite. El va fi primit joi la Casa Albă de ***Bill Clinton***. Timp de opt zile, șeful statului român se va întreține cu oameni de afaceri americani, cu înalte oficialități, precum și cu reprezentanții diasporei românești de peste ocean. Vizita președintelui Constantinescu în SUA vizează orașele Washington, Chicago și San Francisco. În discuțiile cu oficialii americani, vor fi abordate subiecte legate de admiterea României în NATO și privind colaborarea economică între cele două țări. Constantinescu va rosti un discurs în fața Camerelor reunite ale Congresului SUA, în care va încerca să prezinte imaginea unei Românii "care crede în aceleași valori ca și americanii". **(Citiți alte amănunte în pagina 5A)**

In direct cu Franța
Singurul post de radio cu un corespondent la Coupe de Monde dedică Campionatului Mondial o ediție specială a emisiunii
In direct cu Franța
Ascultă luni la ora 9:30 Radio Nord Est
și vei ști totul despre ultimul Campionat Mondial al mileniului !!!
NORD EST
Radio

ORAȘUL PE O COLOANĂ

O fetiță lovită de mașină a murit ieri dimineață

Sfîrșitul de săptămînă s-a încheiat cu două accidente ale căror victime au fost copiii. Sîmbătă, ***Elena Roxana Bulea*** (7 ani) a fost accidentată grav de autoturismul GJ 02 BJU, condus de ***Constantin Nistor,*** din comuna Vlădeni. În timp ce se deplasa pe strada C.A. Rosetti, în fața mașinii a apărut fetița, care traversa în fugă. Șoferul nu a putut să evite impactul și a lovit-o în plin. Elena Roxana Bulea a fost transportată de urgență la Spitalul "Sf.Maria", însă a decedat ieri dimineață. Ofițerii de la Poliția Rutieră au declanșat cercetările, pentru stabilirea vinovăției conducătorului auto care, practic, nu avea cum să o ocolească pe fetiță. Duminică dimineața, un alt copil a fost accidentat grav din cauza neatenției. ***Alexandru Motcu*** (6 ani), din comuna Stolniceni-Prăjescu, sat Cozmești, a traversat șoseaua în fugă, moment în care a fost izbit de autoturismul SV 02 KVV, condus regulamentar de Iulian Buzencă. Băiatul se află internat la Spitalul Municipal din Pașcani, în stare gravă. Și în acest caz, se efectuează verificări pentru stabilirea împrejurărilor în care s-a produs accidentul. **(Mădălina LUCA)**

Profesorul Valeriu Pascal vrea să fie achitat

Cererea profesorului ***Valeriu Pascal,*** prin care contestă decizia de condamnare la doi ani și șase luni închisoare, va avea termen pe data de 1 septembrie la Curtea de Apel Iași. Profesorul de istorie Valeriu Pascal a fost acuzat de tentativă de viol împotriva unei eleve de la Liceul Economic nr. 1. Reprezentanții Parchetului de pe lîngă Tribunalul Iași susțin că Pascal și-a atras eleva în locuința proprie, spunîndu-i că îi va oferi meditații la istorie. Ajunsă în casa lui Pascal, eleva a fost îmbiată cu vin și, după cîteva pahare, profesorul s-a dezbrăcat și a încercat să o violeze. Speriată, eleva s-a urcat pe balustrada balconului situat la etajul V și a căzut. Ea a scăpat cu viață și fără răni prea grave printr-o minune. Deși și-a susținut nevinovăția, profesorul Pascal a fost găsit inițial vinovat și a fost condamnat la închisoare. El a apreciat însă că sentința este nelegală și netemeinică și a declarat apel. Vom reveni asupra acestui caz după ce instanța se va pronunța asupra cererii profesorului. **(A.S.)**

Afecțiunile renale omoară, în fiecare lună, cîte un copil

Medicii de la Spitalul de Pediatrie "Sf. Maria" au diagnosticat numeroase malformații renale la copiii nou-născuți sau la cei care au vîrsta mai mică de un an. Intervențiile chirurgicale pentru corectarea anomaliilor sînt deosebit de dificile, însă, ulterior, nu toți copiii reușesc să supraviețuiască. Pe an, din cauza acestor malformații, mor aproximativ 12 copii, în fiecare lună înregistrîndu-se astfel, în medie, cîte un deces. Medicii au precizat că au fost cazuri în care rinichiul unui copil era legat de uretră prin două canale (uretere), în loc de unul singur, sau situații în care uretra nu era suficient de lungă încît să intre în vezica urinară. Practic, aceasta se întrerupea înainte de a ajunge la vezica urinară, determinînd atît imposibilitatea colectării urinei, cît și eliminarea ei din organism. Specialiștii susțin că aceste anomalii renale apar nu numai ca urmare a factorilor genetici, ci și sub acțiunea factorilor externi. Mamele care s-au expus unui mediu toxic, mai ales în primul trimestru de sarcină, precum și cele care nu au întrerupt fumatul și băutura în perioada cît au fost însărcinate au avut surpriza să nască prunci cu astfel de malformații. **(Laura H.)**

Consilierii județeni votează astăzi împărțirea bugetului

■ *de hotărîrea lor depinde stingerea sau continuarea celui mai mare scandal financiar din administrația locală, din ultimii 6 ani*

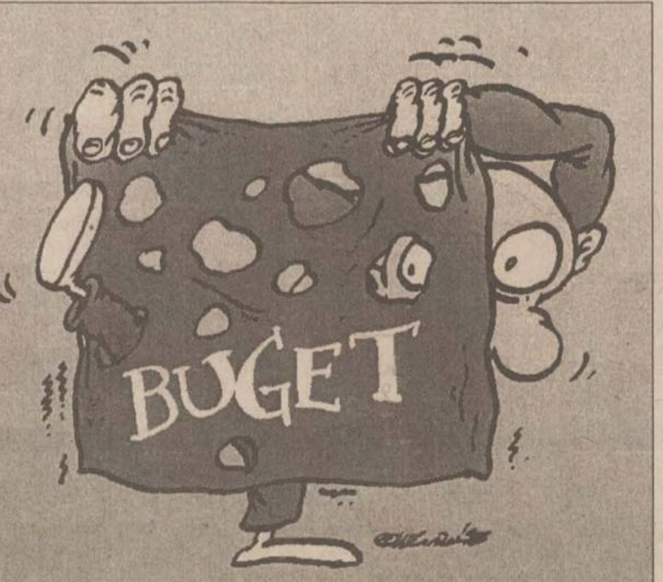

Astăzi, 13 iulie, este ziua decisivă în bătălia pentru buget. În ședința Consiliului Județean de astăzi se va decide care va fi nivelul bugetului alocat pentru municipiul Iași și pentru celelalte localități ale județului. De votul consilierilor județeni va depinde stingerea sau continuarea celui mai mare scandal financiar, din ultimii șase ani, din administrația locală.

Discuțiile pe marginea bugetului s-au transfomat în invective, insulte, amenințări și readucerea la cunoștința opiniei publice a unor conflicte din trecut, colorate cu atacuri la persoană. Consiliul Județean va trebui să avizeze astăzi dacă împărțirea bugetului rămîne cea propusă în Delegația Permanentă a CJ sau să decidă o altă împărțire. Tot scandalul de pînă acum a pornit de la niște declarații, neexistînd încă nici o hotărîre scrisă privind împărțirea fondurilor de la bugetul de stat. Această hotărîre o vor lua în ședința de astăzi consilierii județeni.

Dintr-un buget de 514 miliarde lei, cît a primit județul Iași de la bugetul de stat, Consiliul Județean a propus alocarea, pentru muncipiul Iași, a numai 143 miliarde lei, reprezentînd un procent de 28 % din buget. Considerînd această sumă total insuficientă pentru acoperirea cheltuielilor pentru asistență socială, iluminat public, întreținerea și repararea străzilor, gardieni publici, donatori de sînge și plata indemnizațiilor de naștere, ***Constantin Simirad*** a amenințat că va ataca hotărîrea Consiliului Județean în contenciosul administrativ, în momentul în care aceasta va fi luată.

Liviu Antonesei a argumentat că Primăria poate acoperi aceste cheltuieli din venituri proprii. În plus, acesta a mai afirmat că bugetul municipiului Iași este în realitate de 64 % din cel al județului, deoarece Consiliul Județean finanțează obiective aflate pe teritoriul acestui oraș.

Negocierea cifrelor din buget a eșuat lamentabil marți, 7 iulie. Simirad a pregătit un afiș acuzator pentru întîlnirea de la Casa Pătrată cu șefii CJ: ***"oamenii negri Liviu Antonesei și Constantin Ștențel".*** Enervat, Antonesei a părăsit Consiliul Județean și a revenit miercuri, 8 iulie, cu acuze directe aduse primarului. Joi, 9 iulie, în ședința Consiliului Local s-a decis atacarea bugetului în contencios, notă discordantă făcînd ***Dan Cârlan,*** aliatul președintelui Antonesei. În cele din urmă, Antonesei a decis să facă unele concesii și a mai dat 12 miliarde lei municipiului, dar acest lucru nu l-a impresionat pe Simirad. Rămîne de văzut cum va continua această bătălie după ședința de astăzi a CJ. **(Fănica DUMITRAȘCU, Liviu MĂGURIANU)**

Verdict în "Afacerea Loreley"?

■ ***astăzi, comisia de anchetă din cadrul Consiliului Județean trebuie să-și prezinte concluziile în ceea ce privește implicarea lui Adrian Gîrlea în această afacere ilegală***

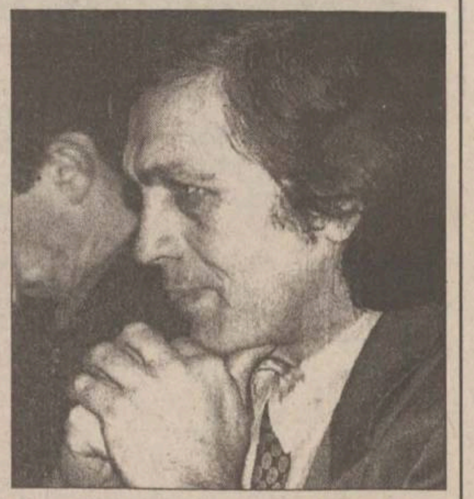

Consilierul județean Adrian Gîrlea

În ședința Consiliului Județean de astăzi, președintele comisiei de anchetă a ***"Afacerii Loreley",*** consilierul ***Victor Petrescu,*** va prezenta un raport final asupra cercetărilor întreprinse de membrii acestei comisii. Timp de două luni și jumătate, această comisie a investigat dosarul "Afacerii Loreley", cel mai grav caz de corupție din ultimii doi ani din administrația locală, în care au fost implicați consilierul județean ***Adrian Gîrlea,*** președintele Comisiei de comerț-privatizare din cadrul CJ și vicepreședintele CJ ***Constantin Ștențel.***

Această comisie s-a constituit în urma relatărilor apărute în cotidianul ***"Monitorul"*** pe marginea acestui caz. În luna aprilie a.c., reporterii "Monitorului" au descoperit că un consilier județean s-a prevalat de funcția pe care o ocupă în cadrul Consiliului Județean pentru a agonisi bani pe seama instituției. Adrian Gîrlea a adresat în luna octombrie a anului trecut o cerere Consiliului Județean, de atribuire a unui spațiu în Codrescu nr.6, în calitate de reprezentant al intereselor Editurii "Loreley". În luna ianuarie a.c., Editura "Loreley" perfectează un contract de închiriere a unui spațiu de 332 mp în Codrescu nr.6. Cuantumul chiriei lunare era de 212.928 lei. După obținerea contractului, Adrian Gîrlea a încercat să negocieze subînchirierea acestui spațiu firmei "Oriflame Cosmetics", solicitînd în prima fază o chirie lunară de 1500 dolari, după care a scăzut prețul la 600 dolari.

Adrian Gîrlea a fost sprijinit în demersurile sale oficiale pentru închirierea și subînchirierea spațiului de către vicepreședintele CJ Constantin Stentel.

Negocierile cu firma "Oriflame" au eșuat, deoarece reprezentanții acestei firme au considerat că nu se pot implica într-o afacere ilegală.

Pentru a obține mai multe milioane de lei fără să facă absolut nimic, Adrian Gîrlea a trecut peste orice prevedere legală în vigoare privind închirierea unor bunuri aflate în patrimoniul unor instituții publice.

Pentru a ieși basma curată, cei doi nu au ezitat să antedateze acte publice, încropind la sfîrșitul lunii aprilie o adresă semnată 29 februarie, uitînd însă că această dată nu există în calendarul 1998.

Astăzi, comisia de anchetă va pronunța verdictul în "Afacerea Loreley". **(Fănica DUMITRAȘCU)**

O palestiniancă a fost adusă moartă la Spitalul de Urgențe

O studentă la UMF, în vîrstă de 18 ani, de origine palestiniană (după cum au declarat însoțitorii ei), a fost adusă ieri dimineață, cu un taxi; în jurul orei 5.30, la Spitalul de Urgențe. Medicul de gardă a constatat că ***Houria Achtar*** decedase, prezentînd ***"midriază (pupile mărite) și cianoză, absența zgomotelor cardiace și a mișcărilor respiratorii".*** S-a încercat resuscitarea cardio-respiratorie, dar eforturile personalului medical s-au soldat cu un eșec. Corpul studentei a fost transportat cu o ambulanță la morga de la Spitalul de Recuperare. Poliția a fost anunțată, pentru a stabili condițiile în care a survenit decesul studentei străine. **(N.M.)**

Căruțașii nu țin cont de părerile consilierilor locali

■ *ei continuă să-și mîne caii prin centrul orașului, ignorînd amenzile între 300.000 și 500.000 lei de care sînt pasibili*

Deși Consiliul Local hotărîse cu numai o lună în urmă că este interzis accesul mijloacelor de transport cu tracțiune animală prin centrul orașului, căruțașii circulă nestingheriți, sub privirile blajine ale polițiștilor și gardienilor publici. Hotărîrea Consiliului Local se referă la transportul produselor agroalimentare către piețele Hala Centrală, Piața Independenței, Piața Chirilă, Piața Nicolina, Piața Alexandru cel Bun și Podul de Piatră. Pentru reactivarea piețelor de la periferia orașului, consilierii locali au decis că accesul căruțelor este permis doar în piețele Dacia, Păcurari, Doi Băieți și CUG, cu respectarea indicatoarelor și semnălizării rutiere existente pe arterele de circulație ale municipiului Iași. Direcția de administrare a patrimoniului va amenaja în aceste piețe locuri de conovăț (un fel de parcare pentru căruțe), dotate corespunzător. Viceprimarul ***Vasile Dumitriu*** ne-a declarat că poliția nu ia atitudine împotriva căruțașilor care continuă să încurce circulația prin oraș, deși aceștia ar trebui amendați cu sume între 300.000 și 500.000 de lei. **(Liviu MĂGURIANU)**

Afacerile între prieteni sînt, uneori, periculoase

■ *împrumutat cu 8 milioane lei, Radu Răducu a preferat să-și tîlhărească amicul, decît să-i dea banii înapoi*

Parchetul de pe lîngă Tribunalul Iași a emis, ieri, un mandat de arestare pentru ***Radu Răducu,*** din Pașcani. El este acuzat că l-a deposedat de acte pe ***Mihai Cristea,*** prin violență. Sîmbătă, Cristea a reclamat Postului de Poliție Ciurea că a fost agresat de amicul său din Pașcani. În urma verificărilor, s-a constatat că, pe data de 16 iunie 1998, Radu Răducu i-a făcut o vizită lui Mihai Costea și l-a rugat să-i împrumute suma de 8 milioane de lei, oferindu-i în schimb, drept garanție, autoturismul 4 CT 4714. După expirarea termenului, Radu Răducu se angaja să-i restituie lui Costea și o dobîndă de 1 milion de lei. Precaut, Mihai Costea a acceptat afacerea, însă a încheiat un contract cu Radu Răducu. Pe data de 3 iulie, acesta din urmă s-a răzgîndit și a venit acasă la Costea, ca să-și ia autoturismul. Cei doi s-au urcat în mașină, cu scopul de a merge la Pașcani, unde Radu Răducu trebuia să-i dea înapoi lui Costea 9 milioane de lei. În drum spre Iași, în dreptul SC "Agroind" SA Ciurea, Radu a deschis portiera și l-a îmbrîncit pe amicul său, moment în care i-a smuls din buzunar contractul, fără de care Costea nu-și putea recupera banii. În cădere, victima s-a lovit și a suferit leziuni ce necesită între 30 și 35 de zile de îngrijiri medicale. Ieri, procurorii au dispus arestarea pentru cinci zile a lui Radu Răducu. **(Mădălina LUCA)**

Zeci de evrei, la comemorarea victimelor Pogromului de la Iași

■ *la manifestare a venit din Israel și Marele Rabin Menahem Hachoem, îndrumător spiritual al evreilor din România*

Comunitatea Evreiească din Iași a comemorat, ieri, victimele Pogromului din Iași, de la 29 iunie 1941, pe care șase din supraviețuitorii săi, care trăiesc astăzi la Iași, îl consideră cea mai crudă acțiune îndreptată împotriva etniei lor, în timpul regimului antonescian. La Cimitirul Evreiesc din cartierul Păcurari, unde a avut loc comemorarea martirilor evrei, au fost prezenți viceprimarul ***Ștefan Ungureanu,*** subprefectul ***Spiridon Cretu,*** deputatul ***Dorin Dorel Dorian,*** Marele Rabin ***Menahem Hachoem*** - îndrumătorul spiritual al Comunității Evreiești din România, venit din Israel - și prim loctiitorul său, ***Rabin Eliezer Glantz.*** Personalitățile invitate la manifestare au fost întîmpinate de președintele Comunității Evreiești din Iași, ***Pincu Keiserman,*** consilier municipal. După comemorarea victimelor Pogromului înmormîntate la Iași, membrii Comunităților Evreiești din Iași și din Bacău, s-au îndreptat cu autocarele spre Podul Iloaiei și Tîrgu Frumos, acolo unde se odihnesc în gropile comune, cei 1852 de evrei pieriți în "trenurile morții" (n.n. - această cifră am găsit-o în rapoartele Prefectului de atunci al Iașului, colonel ***Dumitru Captaru,*** înaintate Ministerului Afacerilor Interne). Zeci de evrei români ai Iașului au așteptat, la ora 10 dimineața, pe aleile Cimitirului Evreiesc din Păcurari, sosirea oaspeților și începerea acțiunii comemorative. Alături de ei, se afla viceprimarul Ștefan Ungureanu, venit înainte ca membrii Comunităților Evreiești din Iași și din Bacău să ajungă la locul comemorării. După aproximativ un sfert de oră, au sosit și aceștia cu autocarele; apoi, dintr-o mașină au coborît Marele Rabin, Menahem Hachoem, însoțit de Rabin Eliezer Glantz. ***"Prezența mea aici este firească în această zi, cînd comemorăm victimele ucise fără a avea vreo vină, în timpul Pogromului. Prezența mea aici are o importanță mai mare decît în anii trecuți, pentru că acum există intenții antisemite de a se ascunde ce s-a întîmplat în 1941. Dorim a reaminti și transmite copiilor noștri tradiția și obiceiurile evreilor care au trăit și au creat aici. Una din intențiile noastre este aceea de a aduce la cunoștința tinerilor din această țară istoria poporului român, în care să fie inclusă și contribuția cultural-spirituală a evreilor și suferințele lor",*** ne-a declarat Marele Rabin Menahem Hachoem. ***"Comemorarea are un comandament imperios pentru noi: să facem ce putem pentru ca asemenea fapte să nu se mai repete",*** a afirmat viceprimarul Ungureanu. Manifestarea de la Iași s-a încheiat cu oficierea unei ceremonii religioase. **(Emilia CHISCOP)**

O mulțime de oficialități au luat parte ieri la comemorarea de la Cimitirul Evreiesc. În imagine, la tribună vorbește Pincu Keiserman, președintele Comunității Evreiești din Iași

Constantin Ilisei și-a făcut curte dintr-un drum public

■ *cu titlul de proprietate sub braț, un ieșean nu poate să beneficieze de terenul unde a crescut* ■ *el este împiedicat de vecinul său care își pune poarta în mijlocul străzii* ■

Ieșeanul ***Vasile Băisan*** încearcă de peste 6 ani să intre pe pămîntul său, pentru care deține titlu de proprietate. Situat în str. Tudor Neculai nr. 8, la intersecția cu str. Perjoaia nr. 1, terenul este revendicat de o altă familie. Pînă la stabilirea exactă de către instanță în posesia cui va reveni terenul, vecinul lui Vasile Băisan, ***Constantin Ilisei,*** a blocat calea de acces către terenul cu pricina prin intermediul unei porți metalice, în spatele căreia a postat un dulău mare și furios. Nemaiavînd nici o posibilitate de a intra pe terenul unde copilărise, Vasile Băisan așteaptă cu titlul de proprietate sub braț ca instanța de judecată să îi dea dreptate. După ce Băisan a sesizat Primăria de abuzul lui Ilisei, ***Mugur Ilinescu,*** șeful Serviciul Disciplină în Construcții a dispus dărîmarea porții ce bloca fundacul Perjoaia. După această acțiune în forță a Primăriei, Ilisei și-a luat poarta și a mutat-o la celălalt capăt al fundacului, păstrînd în continuare controlul asupra terenului pe care Băisan are titlu de proprietate.

Șeful Serviciului de Amenajare Teritoriu și Cadastru Funciar, ***Constantin Costache,*** este de părere că Băisan este purtat pe drumuri de către Ilisei. ***"Băisan are titlu de proprietate și nu are nimeni ce să-i facă. În plus, Ilisei nu are dreptul să închidă fundacul Perjoaia pentru că este domeniu public, așa cum reiese clar din hărțile pe care le avem în arhivă".*** **(Liviu MĂGURIANU)**

VĂ VEDE LUMEA
TELE EUROPA NOVA IAȘI
PUBLICITATE
VĂ VEDE LUMEA

ELVILA
vă mobilează universul interior
Nu căutați în zadar !
Nu găsiți mobilier mai ieftin de calitatea celui de la **ELVILA**

MOLDOMOBILA
Iași, str. Bucium nr. 34
vă anunță că între
22 iunie - 17 iulie EXCEPȚIONAL!
și **17 august - 18 septembrie**
beneficiați de
REDUCERI de **PREȚURI**
de pînă la **35%**
la toate produsele sale de mobilier, **inclusiv la prototipuri și unicate**, precum și la semifabricate din PAL, vîndute prin magazinul propriu situat în incinta firmei din strada Bucium nr. 34. Magazinul va fi deschis între orele 9.00-17.00 în perioada 20-25 iulie 1998.
Informații la tel. 237246 între 8.00-15.00.

Fiti As culta tori !
Prima Ora
in fiecare dimineata
intre 6 si 9
impreuna
cu gazdele voastre
preferate
Catalin ELISEI
si
Betty CATARAMA
RADIX
IASI * BD. COPOU 3 * ETAJ 2 * TEL: 212453
www.radix.ro

Dacă v-ați săturat
de lucrări făcute
de mîntuială,
apelați la
experiența noastră
MELCRET FONOTERM
producător de tîmplărie din aluminiu
Iași, B-dul Poitiers 11
tel. 032-231.013, fax: 032-233.400

sc IMPEX ROMCATEL sa
TRANSFORMATOARE TOROIDALE DE RETEA 15W - 7500W
SISTEME DE ALARMĂ - DISPECERAT DE SUPRAVEGHERE ȘI INTERVENȚIE
În caz de furt sunteți despăgubit!
Păcurari, bl. 590 C, tel./fax: 145583, 211328, tel.: 211280
Dintr-o mulțime de variante noi v-o oferim pe cea mai bună!

– De ce să cheltuiți o grămadă de bani pe hidroizolații de slabă calitate executate prost?
–De ce să cheltuiți nervi și timp pentru a repara o hidroizolație compromisă?
SC "VPA TRETIM"
vă oferă soluția ideală:
MEMBRANE HIDROIZOLANTE ITALIENE și accesorii - garanție 10 ANI.
Cumpărați AZI tehnologia de mîine la PREȚURI DE IERI.
Informații și comenzi: Calea Chișinăului nr. 6 (SOMACO PREFABRICATE SA)
☎ 133468-145 orele 8.00-16.00; 092314677

SOCIETATEA ROMÂNĂ DE RADIODIFUZIUNE
RADIO IASI
Radio Iași
împreună cu dvs.
dvs. împreună cu
Radio Iași
De luni pînă vineri, de la 9.00 la 13.00 -
Radiosfera

PREZENTUL VORBEȘTE PRIN
EUROPA NOVA
TELE EUROPA NOVA IAȘI

ORAȘUL PE O COLOANĂ

Bărbat de 34 de ani înecat în cadă

Un bărbat în vîrstă de 34 de ani, din Iași, a fost găsit mort în cada cu apă. ***Tarciziu Doboș,*** domiciliat în cartierul Alexandru cel Bun, Șos. Națională 34, bloc E4, s-a înecat în timp ce făcea baie. Bărbatul a fost găsit mort duminică, în jurul orei 11.30, Poliția fiind cea care a anunțat cadrele medicale de la Serviciul de Ambulanță. În momentul în care a ajuns la fața locului, medicul de pe autosanitară a constatat că bărbatul era deja mort. Tarciziu Doboș nu mai respira, iar plămînii săi erau plini cu apă, încît medicul nu a mai putut face nimic pentru a-l salva. Acesta a constatat decesul, după care cadavrul a fost transportat la morga Spitalului "Sf. Spiridon". După primele investigații, cadrele medicale de la Serviciul de Ambulanță au precizat că este posibil ca Tarciziu Doboș să se fi înecat chiar în cursul serii de sîmbătă, mai ales că fusese singur în casă. În plus, pe corpul său nu au fost găsite urme de violență, însă nu se cunoaște dacă decesul a survenit în urma unui accident sau a fost vorba de sinucidere. În prezent, Poliția se ocupă cu cercetarea cazului. În cursul zilei de astăzi, medicii legiști urmează să-i facă autopsia. **(Laura HUSARU)**

Fortus și Moldova Tricotaje nu au apă de peste o lună

Într-o statistică prezentată de managerul RAJAC Iași, Gheorghe Nichita, după primele nouă zile ale lunii iulie sumele restante pe care regia le avea de recuperat de la datornici se ridicau la peste 69 de miliarde lei. Cel mai mare procent îl reprezintă debitele asociațiilor de locatari, care au de achitat restanțe de peste 39,345 miliarde de lei, în timp ce agenții economici au de achitat restanțe mai mici cu aproape 9 miliarde de lei, adică 28,641 miliarde lei. Dintre agenții economici, bugetarii trebuie să plătească RAJAC-ului suma de 10,8 miliarde lei, spitalele bătînd recordul, cu restanțe de 8 miliarde lei. Conducerea RAJAC a hotărît, prin urmare, să-și continue acțiunile de recuperare a debitelor, prin "șicanarea" abonaților rău-platnici, atît din rîndul consumatorilor casnici, cît și din rîndul consumatorilor industriali. Dacă la consumatorii casnici apa potabilă este oprită în urma unui lanț întreg de avertismente, doar pentru cîteva zile, la consumatorii industriali sistarea apei potabile și industriale, depășește uneori cîteva luni. Astfel, Șantierul Tîrgu Frumos nu mai primește apă încă din 8 aprilie, Fortus și Moldova Tricotaje începînd cu 2 iunie, iar Antibiotice și Suprem din 8 iulie a.c. **(Adrian A. GIURGEA)**

Poli se simte bine la Tîrgu Neamț

Aflată în cantonament la Tîrgu Neamț, FCM Politehnica Iași a disputat sîmbătă o nouă partidă de verificare în compania unei divizionare A. După ce întrecuseră pe Foresta cu 5-2, ieșenii s-au comportat meritoriu și în fața Ceahlăului Piatra Neamț, partida încheindu-se la egalitate, 1-1. Golurile au fost înscrise de C. Ilie (min.28) și Căunei (min.36). Poli a început meciul cu formula: Dohot - Abălașei, Cantea, Cojocaru, Pașcovici, Bordeanu - Căunei, Drăgoi, Tiron - Dobrea, Stancu. Au mai jucat: Cîmpeanu, Grigorie, Cotan, Gavrilescu, Ancuța și Matincă, ultimul fiind venit în probe. După cum ne-a informat președintele Leonida Antohi, Paraschiv, Șerban și Stoica au fost menajați datorită unor accidentări, iar la Constantin și la Sava s-a renunțat. Următorul meci amical al ieșenilor se va disputa la întoarcerea din cantonament, sîmbătă, în Copou, în compania echipei băcăuane FCM. **(OM)**

Țeavă furată de la Tepro SA

Mihai Dumitriu (46 ani), șef atelier la SC Tepro SA Iași, împreună cu ***Viorel Vasilache*** (29 ani) și ***Viorel Apostol*** (29 ani), muncitori la aceeași întreprindere, vor apărea în fața instanței de judecată pentru delapidare și furt calificat, respectiv, complicitate la delapidare și complicitate la furt calificat. Anchetatorii au stabilit că pe 17 iunie cei trei au ieșit pe poarta unității cu un camion în care se aflau țevi metalice, în valoare de 50 milioane lei, marfă sustrasă din depozitele firmei Tepro SA. Anchetat inițial pentru complicitate la furt calificat, gardianul public Vasile Lungu a primit în cele din urmă o amendă penală de un milion lei, pentru că nu a verificat camionul la ieșirea din unitate. Cei trei muncitori trimiși în judecată riscă pedepse cuprinse între 3 și 15 ani de închisoare. **(Adrian ONCIU)**

Nici un zece la admiterea în liceu

■ *cele mai mari note au fost obținute la Liceul de Informatică* ■ *grupurile școlare cu profil tehnic nu prea vor avea clase de-a IX-a* ■ *mîine, "Monitorul" va publica lista cu locurile rămase libere în liceele ieșene* ■

Emoțiile examenului de admitere au trecut. Urmează bucuria succesului sau, după caz, disperarea eșecului

Nici un candidat la admiterea în liceele ieșene, din această vară, nu a obținut media 10.00. Rezultatele concursului de admitere au fost afișate sîmbătă și duminică. La liceele teoretice, ultimele medii de admitere au oscilat între ***5.00*** (la Liceul "Al. I.Cuza", profilul Chimie-Biologie) și ***8,86*** (la Colegiul "Costache Negruzzi", profilul Matematică-Fizică Engleză intensiv). Dintre liceele teoretice, singurul care nu afișase rezultatele pînă ieri, la ora 14, era Liceul "D. Cantemir", la care se înregistrase cea mai mare concurență: 1,8 candidați pe un loc. În municipiul Iași, doar la patru licee teoretice au rămas locuri neocupate. Astfel, la cel mai tînăr liceu, ***"Miron Costin"***, din cartierul Alexandru cel Bun, mai sînt așteptați ***28 de elevi*** pentru a se completa clasele. La ***Liceul "Mihai Eminescu"*** au mai rămas libere ***8 locuri la profilul Matematică-Fizică bilingv Franceză*** (predare în română și franceză), iar ***la Liceul "Al.I.Cuza", 27 de locuri.*** Cei mai buni candidați din acest an s-au dovedit a fi dintre cei care au susținut admiterea la Liceul de Informatică, unde ***45 de elevi au obținut medii între 9.00 și 9.98***, iar ultimii doi candidați au fost notați, la egalitate, cu 8.06. Afișarea rezultatelor la ***Liceul "Emil Racoviță"*** a reliefat că ***doar 34 de candidați au obținut medii peste 9.00.*** La profilul Matematică-Fizică, linia roșie a fost trasă sub media 8,75, pe cînd la Filologie, ultima medie de intrare a fost doar 6,68. La ***Colegiul "Costache Negruzzi",*** la profilul Matematică-Fizică Engleză intensiv, s-a intrat cu cea mai mare ultimă medie din județ (***8,86***). La celelalte profiluri, ultima medie de intrare a variat între 7,42 și 7,56. La liceele teoretice mediu cotate (Liceul "Garabet Ibrăileanu", Școala Normală, Liceul "Mihai Eminescu", ultima medie de intrare s-a situat în jurul cifrei 6,50. Grupurile școlare cu profil tehnic suferă momentan de o acută lipsă de elevi pentru clasele a IX-a. Astfel, ***la Grupul Școlar "Constantin Brâncuși", din cele 125 de locuri pentru învățămîntul liceal, au fost ocupate doar 10.*** Cele mai mari medii obținute de candidații de la liceele industriale nu au depășit, în general, nota 9.00. ***La Grupul Școlar "Metalurgica", din cei 127 de candidați înscriși pentru admitere, doar 19 au devenit deja liceeni.*** Cel mai bun absolvent de clasa a VIII-a care a concurat la profilul informatic a obținut media 7,21. ***La Grupul Școlar "Victoria", au mai rămas neocupate încă 120 de locuri.*** Cel mai bine la capitolul "elevi admiși" stă Grupul Școlar "Dimitrie Sturza", unde pentru completarea claselor mai este nevoie doar de 46 de candidați.

Astăzi, elevii nemulțumiți pot depune contestații la secretariatele liceelor pentru care au optat. Acestea vor fi rezolvate în cursul zilei de mîine, după care, cele care vor fi admise vor ajunge pe data de 14 iulie la Comisia județeană de admitere, unde, a doua zi, vor fi recorectate tezele. Rezultatele finale vor fi afișate joi, 16 iulie. Vom reveni în numărul de mîine cu o listă completă a locurilor rămase neocupate în urma susținerii examenului de admitere în învățămîntul liceal. **(Alina ȚIȚEI)**

Părinții unor candidați de la Colegiul Național se revoltă

■ *ei susțin că fiii lor, care nu au susținut test la limbă străină, au fost picați cu medii mai mari decît unii care l-au dat*

Afișarea rezultatelor la admiterea în liceu a declanșat, ca în fiecare an, proteste din partea părinților candidaților. De această dată, nemulțumite sînt familiile unor elevi care au susținut concurs la Colegiul Național. Acestea reclamă faptul că fiii lor nu au concurat în condiții de egalitate cu o parte dintre candidați, care au susținut înainte de proba de Limba Română un test de limbă străină. Precizăm că, la Colegiul Național, există două secții reale, cu predare în limba engleză, respectiv germană și o secție de filologie bilingv cu predare în română și franceză. Astfel, la admitere au picat candidați la profilele pure cu medii peste 7,50, în timp ce la secțiile bilingve s-a intrat cu medii de 6,42, respectiv 6,62. În urma admiterii, au mai rămas 12 locuri la profil uman-franceză, 4 la Matematică Fizică-engleză și două la Matematică-Fizică-germană. Protestatarii spun că acei copii care au fost admiși la proba de Limba franceză, Engleză și Germană au concurat pe toate cele 125 de locuri, pe cînd elevii care nu au susținut acest test, doar pe 50 de locuri. ***"Nu am știut că se va susține acest test de limbă și, la secretariat, cînd mi-am înscris fetița, mi s-a spus că nu poate opta decît pentru secțiile pure. Unii candidați care au dat testul și-au exprimat prima opțiune pentru informatică sau matematică-fizică, și nu pentru secții cu predare într-o limbă străină. Nu este drept ca, acum, fiii noștri, care sînt și ei la fel de buni la limbi străine să pice cu medii mai mari",*** ne-au declarat părinții nemulțumiți. Ei vor merge astăzi la Inspectoratul Școlar Județean, unde vor solicita ca cele 18 locuri rămase neocupate la cele trei secții bilingve să fie distribuite primilor 18 picați la Colegiul Național. **(Alina ȚIȚEI)**

Bătut de un gardian public

■ *Gheorghe Machedon susține că, în timp ce zăcea, beat, pe o bancă din fața Policlinicii nr. 1, un gardian public l-a lovit brutal cu picioarele*

Sîmbătă dimineață, *Lidia Vicovanu* a reclamat Poliției faptul că fratele ei, *Gheorghe Machedon* (44 ani) a fost victima unei agresiuni. El se află internat la Spitalul de Neurochirurgie în stare gravă. Din cercetările efectuate de anchetatori, s-a stabilit că Gheorghe Machedon a fost bătut de un gardian public. Victima a fost audiată și a declarat polițiștilor împrejurările în care a fost lovită. În seara zilei de 5/6 iulie 1998, Machedon a mers cu cîtiva prieteni la un bar din zona Policlinicii nr. 1. Aici, a consumat băuturi alcoolice pînă în jurul orei 24.00, cînd amicii săi au plecat acasă. Fiind în stare de ebrietate, Gheorghe Machedon nu s-a putut deplasa pînă la domiciliu și s-a așezat pe o bancă din parcul aflat în fața Policlinicii. La un moment dat, el susține că ***a fost trezit de cinci gardieni publici, dintre care unul l-a lovit cu picioarele.*** Ulterior, gardienii l-au dus la domiciliu. Victima a indicat semnalmentele agresorului și l-a recunoscut dintr-un grup pe *Constantin Grigoriu.* Deocamdată, polițiștii continuă cercetările, în vederea stabilirii vinovăției gardianului. **(Mădălina LUCA)**

Revizia magistralelor de apă caldă a ajuns în Centru

■ *timp de 12 zile, locuitorii de aici, precum și din Tătărași Nord, Gară și Sf. Lazăr nu mai pot face baie în cadă*

De astăzi, ***va intra în revizie tehnică Magistrala II*** din sistemul de termoficare. Pentru o perioadă de 12 zile, locuitorii din zonele ***Tudor Vladimirescu, Tătărași Nord, Sf. Lazăr, Centru și Gară*** nu vor mai avea apă caldă. Aceasta este ultima magistrală care intră în revizie, urmînd ca, după finalizarea lucrărilor de aici, pentru mai puțin de două săptămîni, pe toate magistralele să circule apă caldă conform programului normal. ***De pe 3 august însă, întregul sistem de termoficare din Iași va fi oprit, furnizarea apei calde reluîndu-se abia pe data de 14 august.*** În altă ordine de idei, conducerea ***RA "Termoficare" a decis ca toate asociațiile de locatari, indiferent de starea în care se află cu plata datoriilor, să primească din nou apă caldă.*** Singura condiție pe care o pune conducerea RAT este ca ***asociațiile rău-platnice să participe la discuții de conciliere,*** în urma cărora să se stabilească modul în care se vor plăti datoriile către regie. Pînă vineri, au participat la concilieri un număr de 13 asociații de locatari, urmînd ca de astăzi să beneficieze de apă caldă conform programului normal. Asociațiile care au obținut grafice de reeșalonare a datoriilor către RAT sînt: ***PT1 Tudor Vladimirescu, PT6A Socola - bl. Z3, PT3 Grădinari, Dancu 1- bl. A1, PT17 Tătărași - bl. H1, PT5A Nicolina, 1B Metalurgiei, PT3 Tomești, PT6 Socola 18, Prof. Paul - bl. 339, PT20 Vasile Lupu 98, PT1 Dancu, blocurile G1, G2, G3 și Asociația de locatari 2A Dancu***. Pe măsură ce restul de asociații rău-platnice (peste 20) vor participa la negocieri, ele vor beneficia din nou de apă caldă. **(Adrian A. GIURGEA)**

Hoțul de gumă de mestecat practica arte marțiale

■ *la penultimul jaf, el a fost păgubit de gumele pe care le furase de un șmecher mai mare ca el*

Supărat că la ultimul furt nu s-a ales cu nimic, fiind prădat la rîndu-i de un hoț mai șmecher decît el, ***Iulian Hurduc,*** în vîrstă de 14 ani, din Iași, s-a gîndit că nu i-ar strica puțină perseverență. Tînărul, care mai practică artele marțiale în timpul său liber, s-a hotărît să dea o nouă lovitură. În urmă cu cîteva zile, acesta a spart geamul unui chioșc cu dulciuri situat în apropierea Școlii Generale nr. 39, din cartierul Păcurari. Deși ciocolatele și napolitanele frumos ambalate se aflau la discreție pe rafturi, el a "ales" doar pachetele cu gumă. Cu o săptămînă înainte, adolescentul a spart, în mod similar, un alt chioșc, de unde a furat tot gumă de mestecat. Băiatul a declarat că atunci nu a avut baftă de ele, deoarece le-a ascuns în iarbă cu gîndul să revină ceva mai tîrziu ca să le ia. Dar, cînd s-a întors la locul știut, guma de mestecat dispăruse. "***După ce că m-a prins Poliția, nici nu am avut parte de ceea ce furasem***", a povestit indignat Iulian Hurduc. El mai spune că nu-i place să meargă la școală și nici la munca cîmpului, la țară, deoarece este alergic la polenuri. Probabil că, în urma expertizei medico-legale psihiatrice, adolescentul va fi internat într-un centru de reeducare. **(L. H.)**

Jaf ordinar comis de un polițist

■ *el era sergent major la Secția V, din cartierul Bularga* ■ *IPJ l-a trecut în rezervă imediat ce a aflat de fapta acestuia* ■

Un subofițer de la Secția V Poliție a fost trecut în rezervă, întrucît a participat la un jaf în județul Botoșani și a părăsit unitatea ieșeană fără aprobare. În urma unor cercetări efectuate de conducerea Inspectoratului de Poliție al Județului Iași, ofițerii au stabilit că sg.maj. Liviu Ganea, agent de ordine la Secția V din cartierul Bularga, a plecat din garnizoană în zilele de 3, 4, 5 și 9 iulie 1998, fără a avea aprobare de la șeful Secției V, mr. Dorel Isăilă. El s-a deplasat la părinți, în comuna botoșăneană Trușești, folosind autoturismul tatălui său, o mașină marca Ford Sierra cu număr de înmatriculare BT 01 ZKM. În urma verificărilor efectuate de o comisie desemnată de comandantul IPJ, s-a stabilit că autovehiculul era înmatriculat pe Fundația umanitară "Dova", din Botoșani. Cercetările au mai scos la iveală faptul că sg.maj. Liviu Ganea a participat, în seara de 4/5 iulie, la spargerea depozitului SC "Comtur Corolo" SNC din comuna Trușești, Botoșani. Conducerea IPJ a hotărît trecerea în rezervă a subofițerului și i-a întocmit acestuia dosar penal sub acuzația de complicitate la furt calificat. Astăzi, dosarul a fost înaintat procurorilor de la Parchetul de pe lîngă Tribunalul Militar Iași. **(Mădălina LUCA)**

un
preț
corect
TVA inclus

Calculator PGA Home
Intel Pentium 200MHz MMX, MB Epox VIA VPX, 512KB cache, Flash BIOS, UDMA/33 support, 16MB EDO RAM, 3.5" FDD, 2.1 Fujitsu HDD, CL 54M46 1MB PCI video card, BTC 24x CD-ROM, Yamaha SR-S163 SB, minitower case, keyboard, mouse + pad, Leo 14" color, LR MPRII 1024x768 digital control
6 521 315 lei

Imprimanta Canon BJC-250
A4, 3ppm, 720x360dpi, opt. color & photorealism
1 734 840 lei

Scanner Paragon ScanExpress 6000P
A4, flatbed, 300x600dpi optic, 4800x4800dpi interpolated, 30bit color mode, 1 pass, parallel interface, Image Editing & OCR software, TWAIN driver for PC
843 264 lei

OPEN SYSTEMS
NETWORKING•COMMUNICATIONS
Str. Bradului 1, bl. 907, Iasi 6600, tel/fax: 032-225101,225141, 225142

Singurul elicopter care transporta accidentați nu mai poate fi folosit

■ *SC Aviația Utilitară SA - filiala Iași nu mai are bani pentru întreținerea acestuia*

Singurul elicopter sanitar, care deservește toate județele Moldovei și aparține SC Aviația Utilitară SA - filiala Iași, nu mai poate fi folosit. Elicopterul este extrem de util în situațiile în care se înregistrează accidente grave pe șoselele interjudețene, însă singurul aparat de zbor folosit în acest scop nu mai poate fi întrebuințat, din cauza costurilor mari de întreținere cărora trebuie să le facă față SC Aviația Utilitară SA. Directorul filialei ieșene, Mihai Chiorăscu, intenționează să transforme compania pe care o conduce într-o societate comercială autonomă. Motivul acestei schimbări îl constituie starea falimentară a filialei ieșene. Viceprimarul Ștefan Ungureanu ne-a declarat: ***"SC Aviația Utilitară SA are posibilități mari neutilizate și a apelat la noi pentru a le acorda un sprijin. Problema este că nu mai pot rezista în situația falimentară în care se găsesc. Dețin cîteva avioane vechi, care necesită reparații capitale. Pentru aceasta, ar trebui investite aproximativ 2 miliarde lei pe avion. În schimb, elicopterul sanitar din dotarea lor este foarte util. Primăria va încerca să găsească investitori care să se ocupe de această problemă".***

Serviciile pe care le poate oferi Aviația Utilitară sînt numeroase, însă costurile unui zbor ajung pînă la 600 de dolari pe oră: zboruri aviochimice în folosul agriculturii și silviculturii, intervenții sanitare, transport pasageri și mărfuri, lansare parașutiști, filmări și zboruri publicitare, depistarea unor incendii. **(Liviu MĂGURIANU)**

GRUPUL FINANCIAR GELSOR
AGENȚIA IAȘI
GELSOR
Str. Moara de Foc 35, et. II,
tel. 032/215406

oferă clienților, persoanelor fizice și juridice
- servicii de consulting pentru oferte publice și plasamente private
- garantarea ofertelor publice și a plasamentelor private
- servicii de brokeraj la B.V.B. și piața RASDAQ
- cercetare asupra societăților listate și nelistate
- distribuire de titluri de participare pentru Fondul Național de Investiții

Nederlanden
Asigurări de Viață România S.A.

Nederlandend Asigurări de Viață România S.A.
angajează

CONSULTANȚI ASIGURĂRI DE VIAȚĂ

PROFILUL CANDIDATULUI:
- Vîrsta între 27-45 ani;
- Studii superioare
- Experiență relevantă în vînzări și atitudine orientată spre deservirea clientului;
- Foarte bune abilități de negociere și comunicare;
- Spirit întreprinzător, perseverent, activ și cu interes pentru realizări personale;
- Personalitate puternică, sociabilă, integră, prezență agreabilă.

SE OFERĂ
- Posibilitatea de a lucra cu unul dintre cele mai mari grupuri financiare din Europa;
- Perspectiva unei cariere independente în care puteți avansa și realiza venituri substanțiale, determinate direct de performanțele dumneavoastră;
- Pregătire profesională cuprinzătoare pentru îmbunătățirea performanței profesionale.

Dacă vă considerați candidatul(ta) potrivit(ă), vă rugăm trimiteți o scrisoare de intenție și un Curriculum Vitae pe adresa: O.P. 1, C.P. 185, pînă pe data de 20.07.1998.

Nederlanden Asigurări de Viață România S.A.
Membru ING Group

SISTEME DE EVACUARE
A GAZELOR ARSE
DISPONIBILE IN 3 VARIANTE CONSTRUCTIVE
SP COMPACT (SR)
SPIA (SIH)
QUADRO
Produsele noastre confera:
tiraj optim,
rezistenta superioara la ardere si agenti chimici,
evacuarea condensului rezultat,
economie de energie
durabilitate
schiedel®
SISTEME DE COSURI S.R.L.
Brasov str. Izvorul Rece nr.8
telefon/fax: 068/41 44 60

Fondul Național de Investiții

Valoarea la zi a UF:	142.650 lei
Creșterea față de 1 ianuarie 1998:	76,50%
Creșterea față de săptămîna precedentă:	1,76%
Activ net:	397,93 mld. lei
Numărul de UF în circulație:	2.789.566

FNI FONDUL NAȚIONAL DE INVESTIȚII

Depuneri FNI la Agenția Gelsor din:
Iași, str. Moara de Foc nr. 35, et. II,
tel. 032/215406
GELSOR

Monitorul
Politic
Luni, 13 iulie1998

Traficul de arme și de droguri din România s-a integrat demult în Europa

Manifestări ale criminalității

Criminalitatea cunoaște forme variate de manifestare, de la bandele de cartier la crima organizată și mafie la terorism internațional sau superterorism. Bine conturate, acestea prezintă diferențe specifice, care le personalizează. Astfel, crima organizată reprezintă acel segment infracțional la care se raportează activități ilegale care afectează grav anumite sectoare ale vieții economice, sociale și politice. Aceastea sînt desfășurate prin diverse metode în mod constant, planificat și conspirat, de către asociații de indivizi, cu o ierarhie internă bine determinată, în scopul obținerii de profituri ilicite, la cote deosebit de ridicate. "Mafia" este o structură infracțională la care se raportează activități ilegale deosebit de periculoase, desfășurate prin metode agresive de asociații de indivizi cu o structură organizatorică ierarhizată și un lider autoritar, avînd la bază un cod de conduită obligatorie, ritualuri de admitere a membrilor și o lege a tăcerii. Scopul mafiei este instituirea controlului asupra unor sectoare ale economiei sau chiar asupra unor niveluri de decizie ale societății și cîștiguri fabuloase.

Mafia, spre deosebire de crima organizată, se dezvoltă în concordanță cu evoluția structurilor statale, economice, politice și sociale și are un mod de structurarea a asociațiilor sale care urmează o cale tradițională ce depășește uneori un secol vechime. Mai mult, prezintă un grad de periculozitate deosebit, deoarece urmăresc controlul economiei si a unor niveluri de decizie.

Corupția

Acuzată frecvent ca modalitate principală de manifestare a criminalității în România, corupția este considerată, în Cartea albă a crimei organizate și a corupției, o stare proprie societăților bulversate de revoluții sau crize sociale de amploare. Același document afirmă determinarea acesteia în disconfortul social, materializat în insecuritatea cetățeanului și societăți. Fenomenul corupției include faptele și actele unor subiecți de drept, care profitînd de funcția sau poziția socială pe care o ocupă, acționează pentru obținerea unor avantaje personale, prin mijloace ilicite. Obiectivele marii corupții sînt profitul și puterea, iar acestea nu se pot realiza decît prin infiltrarea în structurile de stat.

Unde poate duce haiducia

Cosa Nostra, N'Drangheta și Camorra sînt fenomene criminale ce au apărut inițial în comunitățile rurale. Primele lor manifestări au fost aproape identice cu cele ale haiducilor autohtoni, desfășurînd activități de protecție a persoanelor și bunurilor membrilor asociați. Ulterior sporirii numerice și creșterii surselor de fianațare, acestea au acaparat cele mai periculoase forme ale criminalității, de la trefic cu droguri, arme, muniții, a șantaj, răpiri, sechestrări, trafic de influență, proxenetism, jafuri armate, contrabandă și evaziune fiscală, extorcări de tot felul, corupție și spălarea banilor murdari.

Cosa Nostra reprezintă mafia siciliană în persoană. Este o structură bine articulată, unitară și organizată piramidal, avînd la bază familia care controlează o parte determinată din teritoriul pe care operează. Este compusă din oameni de onoare și soldați, constituiți în grupe, fiecare cuprinzînd 10 membri aflați sub comanda unui șef (capo di cirea), în timp ce grupele reunite au în frunte un șef de familie. Deasupra familie se află comisia sau cupola, constituită din șefii familiilor ale căror zone sînt limitrofe, condusă de șeful cupolei. Șefii organizațiilor mafiote din Sicilia sînt constituiți în în organizația mafiotă din Palermo, care operează într-un secret absolut, nedezlegat încă de poliția italiană. Legea de fier a tăcerii - Omerta - este respectată de toți. Orice violare a principiului Omerta este pedepsită cu moartea, indiferent de rangul sau relațiile celor care divulgă secretele familiei sau organizației.

Anumite familii dezvoltate și-au extins acțiunile, îndeosebi cele privind traficul de droguri, în Germania, dar și în Statele Unite, Canada și Venezuela.

Camorra Napoletană se ocupa, după război, de problemele contrabandei de țigări străine și de afacerile ilicite de pe piața legumelor și fructelor, în regiunea Capagna. Mai apoi, datorită inițierii unor legături cu mafia siciliană, s-a reprofillat pe trafic cu stupefiante. Deși a suferit unele pierderi de membri marcanți, în urma războaielor dintre grupări sau a arestărilor, organizația s-a regrupat sub noua denumire de "Nuova Camorra Organizzatta" și s-a extins în alte regiuni: Neapole, Palermo.

N'Drangeta definește mafia calabreză, care are la origine, precum și Cosa Nostra, apărătorii țăranilor împotriva rapacității nobililor și bogaților, dar din Piemont. În timp, ei au recurs la asasinate, tîlhării și răpiri, fără a mai discerne între bogați și săraci. După anii '60, organizația continuă să se impllice pe piața fructelor și legumelor, dar, începînd cu anii '70 se implică tot mai mult în traficul cu stupefiante.

Mafia în România

Conform opiniei specialiștilor în materie, nuclee ale crimei organizate au existat în țara noastră încă în perioada totalitară, făcîndu-și simțită prezența in special în deceniul opt. Astfel, în graficul evoluției criminalității pe segmentul corupției, spre exemplu, numărul de persoane condamnate pentru luare de mită și trafic de influență atinge cota maximă în 1986, nu în anii reformei.

Politicieni fără autocenzură

■ *Dan Cârlan*, consilier local, PL: ***"Nici măcar în gînd orașul Iași nu trebuie pedepsit pe întuneric"***

■ *Constantin Simirad*, primar, Partidul Moldovenilor: ***"În momentul în care cineva vrea să facă un bine pentru oraș, apare canalia - un individ care pune bețe în roate doar de dragul de a face rău. Astfel, canalia va avea mai multe șanse la următoarele alegeri."***

■ *Constantin Ștențel*, consilier județean, PNL: ***"Eu sînt un simplu consilier permanent, deci nu eu stabilesc bugetul. Este foarte neplăcut că, la ora actuală, avem asemenea preocupări."***

■ *Liviu Antonesei*, președintele Consiliului Județean, PNL, la sfîrșitul unei ședințe pentru împărtirea bugetului: ***"Este imposibil să fie cineva mulțumit de buget. Întîlnirea de astăzi a fost o frumoasă ședință de psihoterapie."***

"Cum bani nu avem de unde să vă dăm, vom da posibilitatea fiecăruia să ia cuvîntul, pentru a-și descărca nervii."

România, viitorul rai al organizațiilor teroriste internaționale

■ *pe teritoriul României acționează cel puțin opt grupări teroriste, afirmă șeful Trupelor de jandarmi* ■ *SRI avertizează asupra înmulțirii kurzilor din țara noastră* ■

Generalul de divizie Stan Stîngaciu, comandantul Trupelor de jandarmi, consideră că, în România, fenomenul terorist este "atipic", deși recunoaște că pe teritoriul românesc acționează cel puțin opt grupări teroriste. Prezent la seminarul internațional ***"Surse de insecuritate în Balcani. Riscuri și Conflicte"***, ce se desfășoară la București, generalul Stîngaciu consideră că în România sînt prezente în mod constant sursele unor potențiale acte de terorism-diversionism.

Printre organizațiile teroriste care ***"merită a fi luate în considerare"***, Stîngaciu a enumerat: ***"Frații musulmani", Hezbollah, "Frontul de Vest", "Abuu-Nidal" și FDLP, Partidul Muncitorilor din Kurdistan (PKK)***, grupările ***"Siikh"***, organizații teroriste occidentale (***"2 iunie", "Brigăzile Roșii", Ordinea Nova", IRA, ASALA***), și unele structuri de tip mafiot ("triadele" chinezești, racketii ucraineni, familiile mafiote italiene sau autohtone).

■ "Frații musulmani" sînt coordonați de la Viena și sînt gruparea care și-a creat mai multe asociații cu caracter profesional cultural sau religios, cum ar fi Sindicatul studenților arabi din Cluj-Napoca, Asociația "Semiluna", Asociația de prietenie româno-arabă din București.

■ Gruparea Hezbollah are membri constituiți în echipe preocupate de strîngerea fondurilor din activități comerciale legale și ilegale. "Frontul de Vest" este o organizație palestiniană interesată în strîngerea de fonduri, operînd sub acoperirea Reprezentanței OEP. Grupările "Abuu-Nidal" și "FDLP" se ocupă de reactivarea celulelor palestiniene "al-Fatah".

■ Partidul Muncitorilor din Kurdistan (PKK) luptă pentru independenta teritoriilor kurde din Turcia, în timp ce grupările "Siikh" afectează interesele Indiei în România prin infiltrări ilegale ale unor grupuri compacte de imigranți cu destinația Occident.

Kurzii s-au înmulțit mai ceva ca banii la Caritas

Prezenta în România a aproximativ 8.000 de kurzi, cei mai mulți dintre ei membri sau simpatizanți ai Partidului Muncitorilor din Kurdistan (PKK), reprezintă o potentială amenintare la adresa securității naționale a României, a afirmat colonelul ***Ion Ștefănuț***, șeful Brigăzii antiteroriste din cadrul Serviciului Român de Informații (SRI). Prezent la același seminar, Ștefănuț a arătat că ramura PKK din România urmărește trei scopuri: întărirea structurii sale de organizare, implicarea în crima organizată, cu scopul de a obține bani pentru propria finanțare, și activitățile de propagandă pentru organizație. Printre factorii care generează și încurajează evoluția terorismului în România, colonelul Ștefănuț a mentionat: conflictul dintre diferite state din regiune (Iugoslavia, Grecia, Turcia); influenta evoluției terorismului Internațional; manifestarea separatismului etnic; extinderea fundamentalismului islamic în țările balcanice; dezvoltarea fenomenului imigrației.

Rețelele teroriștilor

Imigrația ilegală, intens exploatată de organizațiile teroriste fie pentru contrabandă fie pentru traficul de perosane, folosește în prezent, trei rețele în aceasă zonă: canalul estic, cu două direcții Ucraina - Moldova - România - Ungaria - Occident și Rusia - Moldova - România - Ungaria - Occident; canalul sudic, cu două direcții: Rusia - Ucraina - Bulgaria - România - Ungaria - Occident și Turcia - Bulgaria - România - Ungaria - Occident; canalul iugoslav: România - Iugoslavia - Croatia - Slovenia - Italia. Șeful Brigăzii antiteroriste din SRI consideră că, nefiind doar o problemă politică, ci și una morală și socială, terorismul poate fi eradicat mult mai eficient prin eliminarea cauzelor, mai degrabă decît a efectelor.

(Claudiu RAUS)

	1991	1992	1993	1994	1995	1996	1997
hașiș+canabis(kg)	0,278	2	11180	1579	40	4851	1352
Opiu(kg)	10	4	1	0,2	0,5	1,5	2,5
heroină(kg)	12,3	6,7	93,5	349	54,4	103,3	117,9
morfină(fiole)				283	25	74	71
amphetamină si derivați, (pastile)					14	11420	3288
LSD(doze)					13		13

Consumul de droguri a crescut

În afara cetățenilor străini, au început să folosească asemenea substanțe și românii, în special prostituatele, tinerii din licee și alte categorii socio-profesionale. Pentru o țigară de marijuana, un rocker român, pentru că rockerii sînt avangarda consumului de droguri, plătește între 50 și 150 de mii de lei. De asemenea, se constată o creștere accentuată a apetitului pentru drogurile sintetice, în România fiind descoperite, în perioada1990-1997, 14.253 pastile de amfetamină și MDMA.

Pentru țara noastră, viitorul în materie de trafic de droguri nu este roz. România va intra tot mai mult în vizorul rețelelor de traficanți, care vor introduce, prin vestul țării, tot mai mult drogurile sintetice. Mai mult, date fiind capacitățile industriei chimice românești, se va încerca producerea de droguri sintetice, inclusiv exportul de substanțe chimice esențiale ori precursori, pentru fabricarea ilicită a drogurlior în alte state.

Mulți români încă se mai țin de găinării

■ *noroc de corupție, care ne saltă bine în top*
■ *nici drogurile nu ne fac de rușine* ■

Ponderea ilegalităților este deținută de furturile din avutul public și privat, urmate de abuzurile în serviciu, actele de delapidare și gestiunie frauduloase. Totuși, nici corupția nu este un fenomen de neglijat. Actele de acest gen au înregistrat, în perioada 1989-1997, o ascendentă deosebită (de la 361% în anu 1991 la 1303% în 1995 și 1653% în 1997, față de anul 1990). Deși are o pondere destul de importantă în rîndul ilegalităților, corupția a lăsat puține victime în detenție. Astfel, în cursul anului 1997 au fost pronunțate doar 7 hotărîri de condamnare rămase definitive.

Actele de corupție au continuat să constituie principala pîrghie de soluționare rapidă și eficientă a problemelor în mediul infracțional, cu consecințe grave asupra funcționării normale a unor instituții de bază ala statului.

Traficul de armament și substanțe radioactive

Veniturile deosebit de mari realizate din comercializare unor astfel de produse au determinat organizațiile criminale ruse să includă în sfera lor de preocupări, traficul cu materiale strategice și cu substanțe radioactive. Organizațiile criminale ruse au construit pe teritoriul României adevărate filiere, speculînd dorința unor cetățeni români de a se îmbogăți subit. Printr-o asemenea filieră, în octombrie 1996, doi cetățeni ai Republicii Moldova au introdus în România 2 kg exploziv, procurat de la un ofițer al Armatei a 14-a din Transnistria. Încărcătura a fost plasată într-un restaurant cu profil turcesc, "La km 12", în Veștem, județul Sibiu, unde a fost detonată.

În perioada 1991-1992, un grup de infractori, format din 34 cetățeni români și doi străini, a sustras de la Uzina de preparare R-Feldioara, județul Brașov, cantitatea de 6,650 kg combustibil nuclear destinat Centralei atomoelectrice Cernavodă și 8,500 kg combustibil nuclear de la Institutul de Reactori Nucleari Pitești.

Acestea sînt numai două exemple de trafic de aces gen, din multitudinea celor descoperite. Numai în perioada 1990-1997 au fost depistate 53 grupuri infracționale cu 120 persoane implicate, care au traficat 11 focoase pentru rachete sol-aer și 10 proiectile tip OFZ, 175 diferite arme de foc, 2.806 cartușe și importante cantități de materiale explozive. Au fost descoperite, de asemenea, 14 grupări infracționale din care făceau parte 34 persoane, ce au traficat 342 kg de mercur și 302 kg de combustibil nuclear, din care peste 34 kg pastile uraniu.

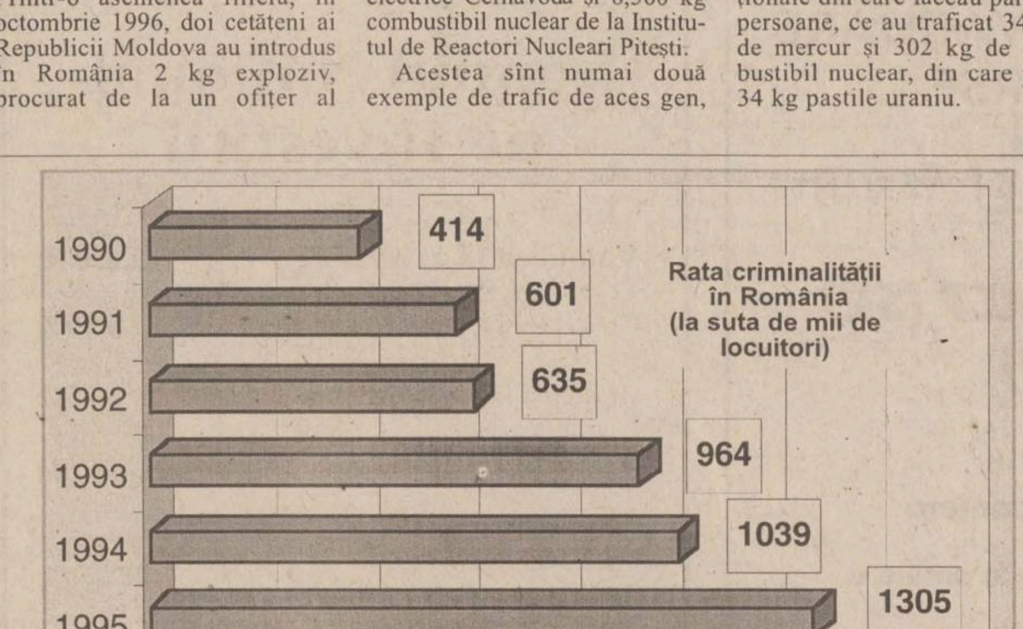

Criminalitatea în regiune

Federația Rusă

Federația Rusă, cu o populație de aproximativ 148 milioane de locuitori, se situează în topul națiunilor cu cel mai mare număr de grupări criminale. Organizațiile criminale ruse dispun de o adevărată armată, cu peste 100.000 de membri, pemntru care lucrează circa 3 milioane de persoane. Sub controlul acestora, conform unor informații provenite din surse oficiale, se află 40% din firmele particulare, 60% din cele de stat, jumătate din numărul băncilor și al burselor, între 50 și 80% din magazine, hoteluri, restaurante și cazinouri din Moscova și întreaga rețea comercială din St. Petersburg. Organizațiile criminale ruse dețin 40% din PIB al Rusiei.

Ungaria

Problema esențială a Poliției ungare este combaterea traficului și consumului de droguri, acest stat devenind o verigă importantă în ruta balcanică pentru tranzitarea stupefiantelor spre țările din vestul Europei. Astfel, la Budapesta se reunesc cele două rute principale balcanice de transport al drogurilor, anume ruta balcanică 1, cu traseul: Turcia - Bulgaria - Serbia - Ungaria. A doua rută a drogului spre Occident are ca inițiere de semenea Turcia, continuînd însă cu Bulgaria - România - Ungaria - Slovacia - Polonia - Germania. În principal, rutele menționate anterior sînt utilizate, în special, pentru transportul heroinei, de către organizațiile criminale turcești.

Bulgaria

Teritoriul statului bulgar a devenit un adevărat centru de transbordare, contrabandă și consum a drogurilor. Bulgaria este străbătută de cele două rute ce au ca verigă Ungaria, dar are dezavantajul important că a devenit una din cele mai profitabile piețe de desfacere a drogului. Strategia aplicată de traficanți este recurgerea la reducerile de sacrificiu, adică de a oferi heroina cu 20$ gramul, fată de cei 120$ pe gram, cu cît se cumpără marfa în Statele Unite. Pe lîngă acestea, Sofia se confruntă cu o adevărată industrie de falsificat pașapoarte, dar și cu prezența unor grupuri de ucigași profesioniști, formate din cetățeni de origine kurdă, turcă sau arabă. Pentru cele cîteva ore de misiune de lichidare, prețurile variază între 300 și 3000 de dolari, funcție de importanta victimei.

Pagină realizată de Sergiu UNGUREANU

Anul	1990	1991	1992	1993	1994	1995	1996	1997
Nr. fapte penale	97.828	139.29	144.75	219.487	237.004	297.046	321.651	361/061
Creșteri fată de 1990 (%)	-	43	78	125	143	204	229	369

Informația înseamnă putere...
urmărește programul tv
electron
m.bit
zilnic
între orele 18³⁰–19³⁰
...Fii puternic! Informează-te!

LUNI
13 iulie 1998
Inclus în nr. 161

Monitorul
Financiar

Şmecheriile patronilor de jocuri electronice golesc buzunarele pasionaţilor de poker

Jocurile electronice au invadat piaţa românească imediat după revoluţie, iar pasionaţii de poker s-au înmulţit la fel de repede. La orice oră din zi şi din noapte, pe amatorii acestor jocuri îi găseşti privind cu lăcomie ecranul maşinăriei electronice, agitîndu-se mereu, sperînd ca, dintr-o clipă în alta, să le pice cartea cîştigătoare, pentru a putea da, în sfîrşit, "lovitura cea mare".

"Din zece jocuri numai două sînt programate să cîştige"

Care sînt cîştigurile reale, cum se îmbogăţesc patronii apelînd la diverse şmecherii şi cum sînt furaţi, la rîndul lor, de amatorii de jocuri, aflăm de la un tînăr mecanic-punctator, care lucrează în domeniu de cîţiva ani buni. Din motive lesne de înţeles nu îi publicăm nici numele, nici firma la care munceşte.

"În urmă cu cîţiva ani", ne povesteşte R.D., *"şeful meu a închiriat de la o firmă din Focşani zece jocuri electronice. La început, n-am priceput nimic, însă, cu timpul, mi-am dat seama ce se întîmplă. La fiecare trei săptămîni - o lună, vine un reprezentant al firmei respective, de fiecare dată aceeaşi persoană, care schimbă programele jocurilor. De multe ori este chemat chiar de patron sub pretextul că s-ar fi defectat unul"*. Jocurile au un program stabilit, care se repetă la un interval de timp. *"Dacă stă cineva, permanent, să urmărească programul, îl poate învăţa pe de rost şi îşi poate da seama cînd se pot cîştiga bani. O altă şmecherie este aceea că, din cele zece jocuri, opt sînt programate în aşa fel încît cîştigurile să fie ori foarte mici, ori deloc"*. Jocul are două contoare vizibile: unul de încasări şi unul de plată. Pentru contoarul de încasări există şi un fond care poate fi mai mare sau mai mic. *"De exemplu, unul e programat să încasaze 1 milion de lei. Pînă cînd jocul nu primeşte aceşti bani, nimeni nu cîştigă nici un leu. Sînt zile cînd fondul se acoperă şi sînt zile cînd nu. Celelalte două jocuri sînt programate să cîştige, pentru a nu bate la ochi. Ele sînt lăsate două-trei zile fără a se încasa banii şi astfel, abia aici poţi cîştiga bani, în funcţie de noroc. Dacă nu ar fi acest truc, ar însemna ori ca toţi jucătorii să plece bogaţi acasă, ori să nu ia nici un leu, dar, în acest fel, nu ar mai veni nimeni"*.

Microbul pokerului îi face pe oamenii maturi să piardă timp şi bani la jocurile electronice

"Una este suma înregistrată de aparat şi alta e cea trecută în registru"

Pentru patronii de jocuri electronice, fie ele şi închiriate, afacerea este mai mult decît profitabilă. Chiar dacă se plîng de faptul că impozitul pe care-l dau statului este mare, (în funcţie de adaosul comercial practicat de fiecare şi în funcţie de cîştigurilor zilnice de pe urma jocurilor electronice), pentru patroni, aceste sume sînt un "mizilic". *"Zilnic, se cîştigă milioane de lei. Însă una este suma înregistrată de aparat şi alta e trecută în registru, pentru că, după 24 ore, cînd intră celalaltă tură, punctajul de pe contoar se dă la zero şi nimeni nu-şi poate da seama cîţi bani s-au încasat în urmă cu o zi. Curios este faptul că în atîţia ani nu a venit nici un control pentru verificare"*.

Patronii mai pot cîştiga bani, folosind şi alte "mişmaşuri". *"Se poate rupe foarte uşor un fir electric de la contoarul de plată şi nu mai face contact"*, ne mai spune R. D. În acest fel, maşinăria înghite toţi banii şi cîştigurile sînt inexistente.

O altă metodă este blocarea aceluiaşi contoar de plată, folosind un mic magnet. *"Aşa e mai greu pentru patroni, deoarece cei care frecventează jocurile observă magnetul şi pot chema un organ de control"*.

Şi patronii pot lua "ţeapă"

Dacă patronii cred că sînt cu un pas înainte în faţa clienţilor săi, nu de multe ori amatorii de poker s-au dovedit, la rîndul lor, mai abili decît aceştia. Avînd alte metode, ei reuşesc să-i tragă în "ţeapă" pe patroni. *"Noi ne-am ars de cîteva ori dar n-am priceput niciodată cum lucrează băieţii. La un moment dat, în fiecare dimineaţă, după ce-mi terminam ziua de lucru, îmi ieşea lipsă între 40.000 şi 80.000 de lei. Deşi s-au făcut tot felul de verificări, nimeni nu a prins şiretlicul. Pînă la urmă, au fost desfăcute toate jocurile şi izolate. De atunci, nu au mai fost probleme. Mai tîrziu, am aflat de la nişte puşti că alţii reuşeau să blocheze contoarul cu o pînză de bonfaier îndoită şi de data asta, şeful era cel care pierdea"*.

O altă cale mult mai dificilă, dar la fel de eficientă, este aceea de a urmări pas cu pas "mişcările" patronilor. *"Sînt cazuri cînd patronul, care, întotdeauna ţine cheile, are ghinionul de a pierde una din ele. Cheia poate fi găsită de un oarecare, care merge pe fir. De cele mai multe ori patronul nu riscă şi schimbă jocul respectiv cu un altul, de la o altă sală de jocuri. Cel care are cheia, poate foarte uşor să deschidă aparatul, fără a fi văzut de nimeni"*.

Însă, cu siguranţă, schema metodelor de a "jumuli" cît mai mulţi bani, fie patronii de la clienţi, fie clienţii de la patroni, este mult mai diversificată şi mult mai complexă.

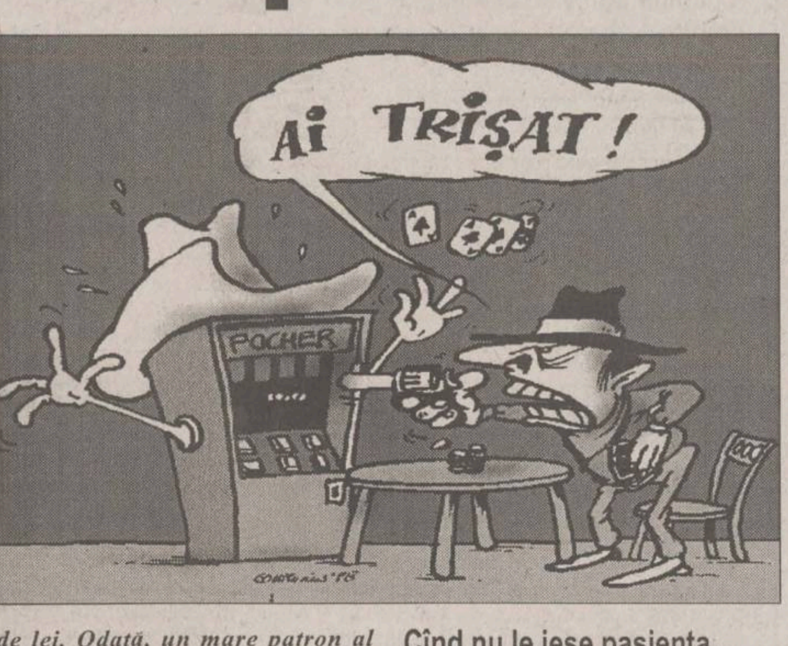

Avocaţi, patroni, doctori îşi fac în fiecare zi rondul în sălile de jocuri mai selecte

Printre cei care frecventează jocurile electronice mai selecte din oraş se numără şi mulţi doctori, avocaţi, patroni şi nu numai. Pentru unii, acest gen de jocuri este o simplă distracţie, pentru alţii, însă, a devenit un hobby. *"Aceştia sînt clienţi fideli. De exemplu, un medic stomatolog arab vine în fiecare seară pe la ora 22 şi nu pleacă pînă nu vine nevastă-sa după el, după ora 1 noaptea. Un alt client este un bătrînel, fost colonel de securitate, care apare dimineaţa după ce face piaţa. Ţine banii într-o sacoşă şi pierde zilnic cîte 200.000 şi 300.000 de lei. Odată, un mare patron al unei firme de construcţie a venit cu un diplomat în care avea 16 milioane de lei şi trebuia să încheie nu ştiu ce afacere. După ce a pierdut 800.000 de lei, a jucat în continuare şi mi-a dat garanţie nişte bijuterii din aur enorm de scumpe. Pînă la urmă a cîştigat şi şi-a recuperat bijuteriile"*.

Micii cerşetori cunosc tot mecanismul aparatelor şi sînt cei mai norocoşi clienţi

Copiii străzii reprezintă o altă categorie de amatori ai cărţilor de joc electronice. Dezordonaţi, zoioşi şi cu un vocabular murdar, micii golănaşi prind gustul jocului, şi totodată, şi tehnica acestuia. Graţian este un ţigan de vreo 12 ani. Desculţ, zburlit, cu un muc de ţigară în colţul gurii, el ne povesteşte cum îşi face rost de bani pentru "investiţie". *"Eu tre' să cerşesc, ca să cîştig bani. Aici, la jocuri, vin tot felul de ăştia plini de bani şi cînd cîştigă, eu cer. Şi-mi dau. Stau aici de doi ani şi am dibuit eu cum se joacă. Sînt mai multe feluri şi se repetă"*.

Cînd nu le iese pasienţa, amatorii de poker se răzbună pe bietele maşinării, lovindu-le cu pumnii în neştire

Înjurăturile şi zbieretele sînt la ordinea zilei într-o sală de jocuri electronice. Supăraţi că "afacerea" nu merge, pasionaţii de jocuri se răzbună, fără nici un pic de milă, pe bietele maşinării, dînd cu pumnii în neştire. În timp ce patronii se îmbogăţesc pe spinarea lor, clienţii joacă pînă la ultimul leu, chiar dacă unii poate nu au acasă nici măcar o coajă de pîine. "Microbul", cum îl numesc ei, se ţine scai şi a doua zi o iau de la capăt, împrumutînd bani, chiar dacă rămîn cu datorii. Însă viciul nu-i poate opri nici pe cei săraci nici pe cei bogaţi. Vorba lui Rebreanu: *"Vremea trece, jocul se înteţeşte şi boierul se adînceşte în cărţi, aşa că nici cu patru boi nu l-ai scoate..."*.

Dacă pentru drogaţi şi alcoolici există centre de tratare, pentru adevăraţii amatori de jocuri electronice, leacul nu o să apară niciodată. Unicul "medicament" rămîne, pînă la urmă, doar voinţa fiecărui "bolnav". **(C.H.)**

ECONOMICE

Peco Iaşi, filială SNP sau societate independentă?

Acţionarii individuali de la "PECO" Iaşi au mai cîştigat o etapă în procesul cu SNP "Petrom". După sentinţa din 6 aprilie a Tribunalului Iaşi, care admitea faptul că Adunarea Generală a Acţionarilor prin care s-a hotărît fuziunea acestei societăţi cu SNP "Petrom" a fost nelegală, aceştia au cîştigat şi la Curtea de Apel, în recursul introdus de SNP "Petrom". *"Conform acestei sentinţe, ar trebui ca «PECO» Iaşi să redevină societate independentă din punct de vedere juridic, şi nu filială a SNP "Petrom", aşa cum este în prezent. Asta ar însemna o recunoaşterea nedreptăţii care a fost făcută prin fuziunea cu SNP «Petrom» acţionarilor persoane fizice"*, declara ***Ioan Bîrgăoanu***, unul din cei cinci acţionari care au demarat anul trecut contestatrea în justiţie a includerii forţate a firmei ieşene în conglomeratul "Petrom". Amintim că principala măsură care a stîrnit nemulţumirea acţionarilor la PECO Iaşi a fost faptul că firmele de distribuţie au fost incluse în "Petrom" cu valoarea capitalului de la ultima reevaluare, din 1994, în timp ce rafinăriile, care înregistrau mari pierderi, au intrat cu capitalul social reevaluat. Practic, prin această măsură, acţionarii au pierdut participarea la o firmă profitabilă, "cîştigînd" în schimb o participare mult mai scăzută la un conglomerat în care au intrat toate datoriile acumulate de rafinării.

Sentinţa instanţei ieşene poate fi contestată de SNP "Petrom" în termen de 15 zile de la comunicare, la Curtea Supremă de Justiţie. Amintim că acestă sentinţă a fost comunicată lui Ioan Bîrgăoanu vineri. **(C. S.)**

Datornicii la plata taxei Băsescu se justifică

Traian Băsescu a anunţat, în şedinţa de Guvern de vineri, că o serie de directori de rafinării şi de întreprinderi din industria constructoare de automobile şi autocamioane se fac vinovaţi de deturnare de fonduri. Băsescu a spus că persoanele în cauză nu au virat sumele prevăzute pentru Fondul special al drumurilor, sume ce se adaugă, prin lege, la preţul produsului la poarta fabricii (25% adaos la preţul benzinei şi motorinei şi 5% pentru autoturisme şi autocamioane).

Cei mai mari datornici la plata taxei Băsescu sînt: Petrobrazi; Arpechim Piteşti; RAFO Oneşti; Petromidia; Roman SA Braşov şi ARO Cîmpulung. Fiecare dintre aceste instituţii a răspuns acuzaţiilor aduse de ministrul Transporturilor.

Directorul general al rafinăriei Petromidia, ***Gheorghe Stănescu***, recunoaşte că unitatea are datorii către Ministerul Transporturilor, însă acestea se ridică la aceeaşi valoare ca şi datoriile pe care unităţile subordonate ministerului le are la Petromidia. El crede că datoria va putea fi reeşalonată, deşi deocamdată Ministerul Transporturilor nu agreează această propunere.

SNP Petrom va efectua o analiză internă pentru lămurirea situaţiei sumelor datorate de rafinării Ministerului Transporturilor, a declarat ***Ioan Popa***, directorul general al SNP. Ioan Popa spune că în cazul taxei incluse în preţul carburanţilor există un viciu de formă. Taxa de drum este plătită de rafinării, care au însă de încasat de la unităţile PECO (tot sucursale ale SNP), circa 800 miliarde lei, reprezentînd marfă în depozite.

Conducerea ARO SA Cîmpulung afirmă că mai mult de jumătate din sumele datorate de societate la Fondul Special al Drumurilor reprezintă majorări pentru întîrzieri la plată, iar pentru achitarea acestora are nevoie de o reeşalonare a termenelor de plată. Conducerea ARO spune că societatea are o cifră de afaceri destul de redusă, iar vînzările din ultima vreme nu au fost "spectaculoase", acesta fiind unul dintre motivele pentru care datoriile nu au putut fi achitate la timp. De asemenea, conducerea ARO va solicita ministrului Transporturilor, ***Traian Băsescu*** **(foto)**, să emită un proiect de hotărîre de guvern care să prevadă ca plata contribuţiei de 5% pentru drumuri să fie făcută de persoanele care cumpără autovehicule. În situaţia în care această propunere va fi acceptată, preţul autovehiculelor va creste cu 5%.

Iaşul va avea banii lui

Consiliile locale vor putea şti din timp şi cu exactitate care sînt banii pe care-i vor putea planifica pentru cheltuielile necesare administraţiei locale. Aceasta se va întîmpla dacă proiectul de lege privind finanţele publice locale va fi votat. În afară de cota de 35% din impozitele pe salarii care va intra lunar în visteria Consiliilor locale, acestea vor trebui să desfăşoare şi activităţi aducătoare de noi venituri care să completeze bugetul, pentru că de la judeţ nu vor mai primi nimic.

Potrivit proiectului de lege, 35% din impozitele pe salarii vor merge lunar la bugetele locale. *"În acest fel voi putea planifica din timp bugetul, voi putea previziona cheltuielile necesare oraşului astfel încît Iaşul să poată arăta ca un adevărat paradis. Nu voi mai sta la mila Consiliului judeţean şi nici nu va mai trebui să aştept jumătate de an votarea bugetului de stat"*, ne-a declarat Primarul ***Constantin Simirad.*** Amintim că, anul acesta Primarul Iaşului a făcut cheltuieli înainte de şti exact care va fi bugetul pe 1998 şi a avut surpriza să constate că banii pe care i-a primit Consiliul local sînt mult mai puţini decît anul trecut. Asa se face că, zilele trecute Constantin Simirad a anunţat că din cauza lipsei de fonduri, pînă la sfîrşitul anului în Iaşi nu se va mai asfalta nici o stradă. Primarul este de părere că, pentru că nu mai sînt bani, Iaşul va arăta deplorabil în cîteva luni. Această situaţie este pusă pe seama Consiliului Judeţean care a alocat Consiliului local doar un sfert din bugetul primit la nivelul judeţului.

Adoptarea proiectului de lege, aflat în dezbaterea Camerei Deputaţilor va elimina disputele dintre Consiliile locale şi cele judeţene. Acesta prevede că, din impozitul pe salarii încasat la bugetul de stat, o cotă de 35% se varsă lunar la bugetul local al unităţii administrativ teritoriale unde îşi are sediul plătitorul impozitului pe salarii. Practic, bugetele locale vor fi "alimentate" lunar şi nu o dată pe an, aşa cum se întîmpla pînă acum. *"Intrarea în vigoare a acestei legi va însemna descentralizare şi autonomie locală. Consiliile locale primesc acum bani în funcţie de cheltuieli. Dacă se va adopta noua lege a finanţelor publice locale, Primăriile vor face cheltuieli în funcţie de banii pe care ştiu că îi vor primi. În acest fel va creşte şi interesul administraţiilor locale pentru desfăşurarea de activităţi aducătoare de venituri, care să vină în completarea cotei de 35% din impozitele pe salarii"*, ne-a declarat ***Gavril Popa***, directorul Direcţiei Impozite şi Taxe din cadrul Direcţiei General a Finanţelor Publice Iaşi.

Precizăm că, periodic, cotele din impozitele pe salarii destinate bugetelor locale pot fi modificate prin lege. De asemenea, aceste cote pot fi modificate pentru anul următor prin legea bugetului de stat, în funcţie de evoluţia situaţiei economice şi sociale. **(Carmen APETREI)**

DOBÎNZI ANUALE ACORDATE DE BĂNCILE COMERCIALE LA DEPOZITELE LA TERMEN, ÎN LEI

	La vedere	1 lună	3 luni	6 luni	9 luni	1 an	Suma minimă (lei)	Comision din suma restituită
	(procente)							
Persoane fizice								
BCR	10	38	39	40	41	42	500.000	0.3
BRD*	11	40	42	43	44	45	500.000	
BANKCOOP	10	40	41	42	43	44		0.35
BANCOREX**	12	35	32	35	39	37	1.000.000	0.5
BANC POST	10	38	39	40	41	42	100.000	0.3
B. AGRICOLĂ	10		38	39		41	500.000	
B. ROMÂNEASCĂ	12	35	36	37	36	36	500.000	
CEC	10	-	-	-	-	40	100.000	
B.ION ŢIRIAC	10	40	42	44	45	47	300.000	0.3
B.BUCUREŞTI	8	35	40	42	44	46	1.000.000	
B.INTERNAŢIONALĂ A RELIGIILOR	11	39	40	39	39	47	100.000	0.2
B.ROMEXTERRA	10	43	44	45	46	47	500000	
B.TRANSILVANIA	10	36	37	40	39	38	300.000	0.35
Persoane juridice								
BCR	10	38	39	40	41	42	25.000.000	0.3
BRD	11	40	42	43	44	45	3.000.000	
BANKCOOP	10	40	41	42	43	44	15.000.000	0.35
BANCOREX	12	38	37	38	41	42		0.5
BANC POST	10	34	35	36		38	500.000	0.75
B. AGRICOLĂ	10-	30	32	35		38	25000000	
B. ROMÂNEASCĂ	12	38	39	40	42	42	15.000.000	
CEC	12	-	-	-	-	35	1.000.000	
B. ION ŢIRIAC	10	40	42	44	45	47	5.000.000	0.3
B. BUCUREŞTI	8	30	40	40	42	44	5.000.000	
B.INTERNAŢIONALĂ A RELIGIILOR	10	39	40	39	39	37	15.000.000	0.2
B.ROMEXTERRA	10	43	44	45	46	47	10.000.000	
B.TRANSILVANIA	10	32	33	34	32	30	25.000.000	0.48

*- cu plata dobînzii lunar
** - există şi depozite cu dobîndă variabilă

FONDURI DE INVESTIŢII

Valoarea la zi a unităţilor de investiţie:		Creştere săptămînală
FNI: (13.07-19.07.998)	142650 lei	1,76%
FORTUNA Classic (FRI) (13.07-19.07.1998)	246500 lei	0,61%
Fondul de Comerţ Exterior: (13.07.1998)	50960 lei	0,99%
ARDAF: (13.07-19.07.1998)	27550 lei	0,36%
Fondul Transilvania: (13.07-19.07.1998)	34500 lei	0,47%
CREDIT FOND: (13.07-19.07.1998)	5487 lei	-0,94%

BRD BANCA ROMÂNĂ PENTRU DEZVOLTARE
Noile dobînzi care se plătesc pentru disponibilităţi la vedere şi pe termen începînd cu 1.07.1998 procente pe an

NR. CRT.	Disponibilităţi în:	CATEGORII DE CLIENŢI	PLATA DOBÎNZII SE EFECTUEAZĂ	DISPONIBILITĂŢI ŞI DEPOZITE LA VEDERE	30 ZILE	60 ZILE	90 ZILE	180 ZILE	270 ZILE	365 ZILE
1.	Lei	Persoane juridice	la expirarea termenului	11	40	41	42	43	44	45
2.		Persoane fizice	lunar	11	40	41	42	43	44	45
3.		Persoane fizice	la expirarea termenului	11	-	-	43	45	46	48
4.	USD	Persoane fizice şi juridice	lunar	4	5	-	5.2	5.4	5.7	6
5.	DEM			3	3,75	-	3,85	4	4.1	4.25

Pentru toate operaţiunile efectuate în contul dvs. de depozit, BRD nu percepe comisioane. Depozitele constituite de persoanele fizice beneficiază de garanţia Fondului de garantare a depozitelor în sistemul financiar.

BRD şi-a schimbat sediul:
HALA CENTRALĂ
CEC
NOUL SEDIU B.R.D.
Strada Anastasie PANU
COMPLEXUL SCALA
RODEX
Programul cu publicul:
8.30-14.00; 15.30-18.00

BAROMETRU FINANCIAR ■ BAROMETRU FINANCIAR ■ BAROMETRU FINANCIAR

Favoritele ieşene scad pe Bursă

Tendinţa generală de scădere a preţurilor a afectat şi acţiunile ieşene cotate pe Bursă. Interesant este faptul că cele mai cunoscute acţiuni (Antibiotice, Aurora şi Siretul Paşcani) au înregistrat scăderi ale preţurilor, în timp ce celelalte acţiuni au crescut.

"Antibiotice", singura acţiune admisă la prima categoriea a Bursei, a înregistrat o scădere moderată, de doar 0,67%, însă preţul acestor acţiuni a ajuns la cote inimaginabile anul tercut, de 2284,41 lei/acţiune marţi (preţul mediu).

"Aurora" Tîrgu Frumos a depăşit din nou valoarea nominală de 25.000 lei/acţiune. Totuşi, numărul de acţiuni tranzacţionate nu a depăşit cotele obişnuite, de două - trei certificate de acţionar tranzacţionate pe zi, vineri, cînd a atins minimul săptămînii, acţiunea fiind netranzacţionată. Variaţia săptămînală: -0,66%. *"Moldomobila"* a înregistrat o creştere a preţului mediu de 5,78%, pe fondul tranzacţionării unui volum destul de mare, de peste 15.000 de acţiuni/zi. De fapt, în întreaga săptămînă trecută, preţul mediu a înregistrat creşteri, cu excepţia zilei de vineri.

"Nicolina" a fost acţiunea ieşeană care a înregistrat cea mai mare creştere săptămîna trecută, de 18,76%. Cu toate acestea, în ultimele două zile ale săptămînii, acţiunea nu a fost deloc tranzacţionată, ceea ce pune sub semnul întrebării durabilitatea acestui preţ.

O altă creştere semnificativă a fost cea a acţiunilor *"Tomiris"*, care au crescut cu 6,31%. Evoluţia generală a preţului a fost oscilantă, cu creşteri sau scăderi e circa 30 lei/zi. În plus, se poate remarca creşterea numărului de acţiuni tranzacţionate zilnic, miercuri "Tomiris" urcînd imediat după "Antibiotice" ca valoare a tranzacţiilor.

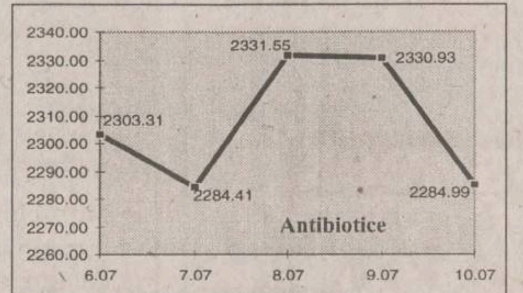

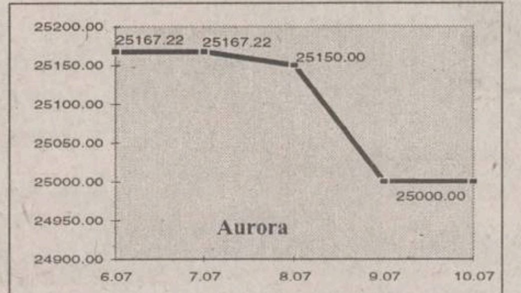

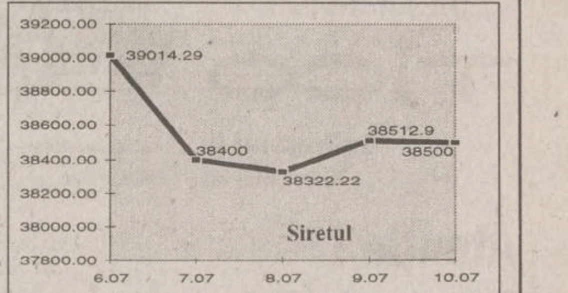

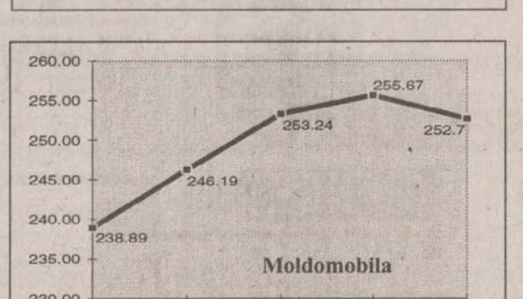

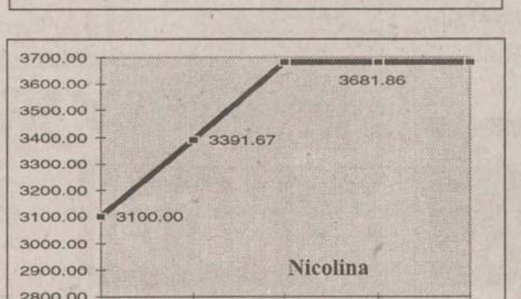

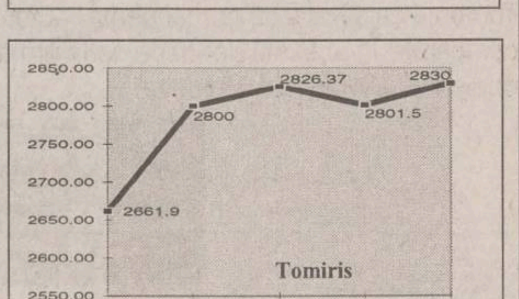

ECONOMICE

În Iași, încasările la bugetul statului au depășit planul cu 10 miliarde lei

Dacă la nivel național gradul de colectare a veniturilor la bugetul de stat, pe primul trimestru, este de peste 95%, în județul Iași, Direcția Finanțelor a depășit "planul" cu 10 miliarde lei. Astfel, după cum ne-a precizat ***Gheorghe Lazăr,*** director adjunct al Direcției Finanțelor Publice, ***"s-au colectat 822 miliarde lei la nivelul județului Iași în primul semestru al anului, față de 812 miliarde lei cît era planificat".*** În trimestrul următor trebuie virate la bugetul de stat 290 miliarde lei rezultați din plata impozitelor și a altor taxe. ***Iosefina Moroșanu*** **(foto),** secretar de stat la Ministerul Finanțelor, a declarat, recent, că, în urma scăderii PIB cu circa 10%, în primul trimestru al anului, Ministerul Finanțelor a fost nevoit să rectifice programul de realizare a veniturilor, deoarece inițial s-a luat în calcul un nivel zero al creșterii economice pentru acest an. Moroșanu a arătat că programul primului semestru prevedea colectarea a 33.968 miliarde lei la buget. După rectificare, suma a fost stabilită la 32.567 miliarde lei, și s-au colectat în aceeași perioadă 32.673 miliarde lei. Pentru semestrul al doilea al acestui an trebuie realizate circa 60% din veniturile la bugetul de stat. **(M.M)**

Firmele românești nu sînt interesate de "banii ieftini"

Principala problemă a întreprinderilor românești este aceea că nu au bani pentru a-și finanța dezvoltarea, ele mulțumindu-se la a contacta credite care conduc la reducerea profitului și, în multe cazuri, la intrarea în pierderi a firmelor.

Una dintre cele mai bune posibilități de a obține "bani ieftini" (mai ieftini decît creditele banacare) este folosirea instrumentelor oferite de piața de valori mobiliare (Bursa de Valori București și Rasdaq), cum sînt emisiunea de acțiuni, de obligațiuni sau plasamentele private de capital. La acestea au apelat pînă în prezent, un număr nesemnificativ de instituții. În opinia lui Ștefan Boboc, președintele Comisiei Naționale ale Valorilor Mobiliare (CNVM), motivele acestei pasivități a firmelor românești sînt: rata înaltă a inflației, procesul de privatizare și restructurare în care se află majoritatea societăților comerciale, lipsa unui program de finanțare a activității la nivelul societăților comerciale precum și necunoașterea de către societățile comerciale a posibilităților de finanțare oferite de piața valorilor mobiliare. Managerii sînt de părere că noile modalități de finanțare, odată utilizate, erodează puterea de decizie a directorilor și a Consiliilor de Administrație. Părerea directorilor fostelor firme de stat este că noii posesori ai acțiunilor sau obligațiunilor pot forma în jurul lor centre de decizie care pot submina planul de afaceri pe termen mediu al unei societăți prin propuneri noi a căror viabiliate este dificil de testat. În aceeași situație sînt și acele societăți la care acționar majoritar este încă Fondul Proprietății de Stat. O altă cauză pentru care managerii se feresc să emită acțiuni sau obligațiuni este cea a condițiilor contractuale impuse de o astfel de acțiune. Obișnuiți cu modul de lucru al sistemului bancar (unde neplata unei rate sau întîrzierile unei rate sau întîrzierile de plăți se soldează cel mult cu penalități), managerii sînt reticenți la a angaja contracte ferme impuse de regulamentele CNVM pentru ofertele publice sau emisiunile de obligațiuni. Ei justifică această reticență prin instabilitatea macroeconomică ce nu le permite realizarea unui plan de afaceri sigur, instabilitatea monetară și cea legislativă fiind primele acuzate în acest sens.

"Puține firme au apelat la emisiunea de obligațiuni sau de acțiuni" afirmă Ștefan Boboc

Condițiile impuse de CNVM prin regulamentele emise (Regulamentul 16/1995 referitor la oferta publică de acțiuni și Regulamentul 15/1995 cu privire la emisiunile de obligațiuni) solicită Consiliilor de Administrație prezentarea în detaliu a situației economico - financiare și a relațiilor contractuale ale emitenților. Acest lucru nu îi entuziasmează pe directorii amintiți, ei ascunzîndu-se în spatele argumentelor potrivit cărora activitatea societății poate fi afectată prin infiltrarea în rîndul noilor acționari a unor persoane provenind de la firmele concurente de pe piață. Pentru a apela la cele trei metode de finanțare, Consiliile de Administrație sînt nevoite să prezinte investitorilor situația economico-financiară reală și să-și asume riscul răspunderilor contractuale cu aceștia. ***"Din acest punct de vedere ar trebui să existe o mai mare transparență în ceea ce privește furnizarea de informații din registrele contabile și date din situațiile economico-financiare, date care, odată oferite, nu mai fac posibilă manipularea pieței",*** este de părere Paul Mitroi, expert în cadrul Comisiei buget-finanțe-bănci din Senat.

Confuzia care se face frecvent în cadrul societăților comerciale românești este aceea că se confundă termenul de proprietar cu cel de administrator, afirmă ***Paul Mitroi.*** Dacă administratorul are rolul de a îmbunătăți performanțele instituției respective și de a se ocupa și de acordarea de dividende, proprietarul nu dorește decît ca sumele investite să fie recuperate într-un timp cît mai scurt. În România, proprietarul preia, în multe cazuri, și funcția de administrator al firmei ceea ce face ca societatea comercială să fie dezavantajată din punct de vedere financiar deoarece proprietarul urmărește să obțină profituri într-un interval cît mai scurt de timp, neglijînd investițiile pe termen lung. Cu toate disfuncționalitățile existente în momentul actual pe piața de capital și pe cea bancară, directorii nu au fost învățați să-și facă o gestiune financiară. Apelarea în continuare la creditele bancare reflectă o "miopie" a managerilor în ceea ce privește gestionarea financiară a întreprinderii, concluzionează Paul Mitroi. **(Mihaela VASILESCU)**

Emisiunea de acțiuni reprezintă o majorare a capitalului social prin atragerea de investitori care cumpără acțiunile prin intermediul pieței de capital. Banii astfel obținuți sînt folosiți pentru dezvoltarea firmei. Această metodă este operațională de mult timp, însă nu este folosită întrucît apar modificări ale structurii acționariatului care nu convine nici FPS în cazul firmelor la care mai deține pachete de acțiuni dar nici multor manageri care își văd puse în pericol scaunele, odată cu intrarea unor acționari care își riscă banii dar vor rezultate.

Emisiunea de obligațiuni reprezintă un împrumut făcut de o firmă pe termen lung (5-10 ani), prin intermediul pieței de capital, cu o anumită dobîndă situată sub nivelul dobînzilor la creditele bancare. Obligațiunile se pot cumpăra și vinde pe piața de capital, creditorii firmei schimbîndu-se permanent. Acest instrument este foarte folosit în occident, piața obligațiunilor fiind mai dezvoltată decît cea a acțiunilor. La noi în țară directorii de firmă nu apelează la acest instrument întrucît cred că din cauza instabilității economice nu se pot întocmi planuri de afaceri pe termen lung.

Plasamentul privat reprezintă atragerea unui grup restrîns de investitori într-o investiție pe baza unui plan de afaceri. Conform legislației actuale, pentru un plasament privat poate fi contactat un număr de maxim 100 de investitori dintre care cel mult 35 pot participa direct la programul de finanțare.

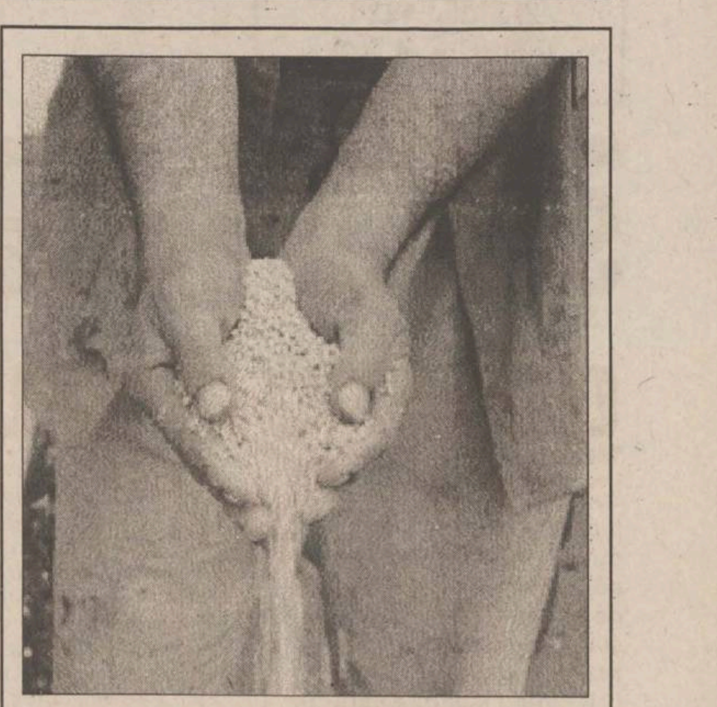

600 de lei pentru un kilogram de grîu

■ *ministrul Agriculturii consideră că acesta este "un preț de șantaj"*

Asociația Patronală a Angrosiștilor de Cereale va oferi în acest an în jur de 600 lei pentru un kilogram de grîu, a anunțat Ion Scurteli, președintele asociației. Asociația consideră că respectivul preț oferă posibilitatea recuperării cheltuielilor producătorilor agricoli. Asociația apreciază prețul de 1.300 lei, avansat în ultima perioadă pe piața grîului, drept o diversiune menită să instige producătorii împotriva Ministerului Agriculturii și Alimentației și a Guvernului, în scopul facilitării unui import masiv, pe credit extern, de grîu de pe piața europeană, la un preț inferior celui românesc. Unele unități Comcereal sau Cerealcom aparținînd asociației plătesc 600 lei pentru un kilogram de grîu, iar în cazul în care revînd grîul cu un preț mai mare, împart cîștigul cu producătorii. O altă metodă de plată este plata unui avans de 30% și achitarea restului după revînzarea grîului. Ministerul Agriculturii și Alimentației a caracterizat prețul de 600 lei drept un "preț de șantaj". ***"O ofertă riguros economică, la poarta Comcereal, este de 800 lei, echivalentă cu prețul grîului din import",*** a declarat ***Dinu Gavrilescu.***

Credite CEC pentru studenți și firme

Constantin Cioșcu, vicepreședintele CEC, a confirmat posibilitatea ca CEC să acorde credite cu dobîndă subvenționată pentru studenți. Ministrul Învățămîntului a declarat în această săptămînă că intenționeze să promoveze în această vară o hotărîre de guvern prin care să se reglementeze această posibilitate. ***"După ce se va stabili cadrul legal și se vor stabili sumele ce vor fi acordate din bugetul Ministerului Învățămîntului pentru diferența de dobîndă vom încheia o convenție cu acest minister pentru derularea acestor credite. De abia atunci va fi stabilit plafonul de credite, condițiile în care se vor acorda și nivelul dobînzii"*** a precizat Constantin Cioșcu. De asemenea, CEC va participa la o licitație organizată de Ministerul Muncii și Protecției Sociale pentru derularea unei linii de credit de 80 de miliarde de lei pentru sprijinirea intreprinderilor mici și mijlocii. ***"Licitația va avea loc pe 13 iulie. A mai avut loc o licitație pentru aceeași linie de credit la începutul acestei luni însă noi nu am participat datorită condițiilor impuse în caietul de sarcini. Dovadă că aceste condiții nu erau convenabile este faptul că doar o singură bancă a cumpărat acest caiet. Dacă acest lucru se va petrece și de această dată, vom începe negocieri directe cu Minsterul Muncii și Protecției Sociale"*** a precizat Constantin Cioșcu. **(Vlad MACOVEI)**

Mentalitatea comunistă din administrația centrală - groparul economiei românești

Recent, Comisia Națională de Statistică a dat publicității unele cifre de-a dreptul înfiorătoare pentru starea și evoluția economiei românești în 1998: pe primul trimestru producția industrială a scăzut cu 20% iar PIB în ansamblu cu 10%. E clar că punctul de minim al contracției nu este deloc departe. Suntem în plus sătui de scuze și motivații, întotdeauna ușor de găsit.

Care sunt după dvs. punctele de politică economică de maxim efect unde trebuie acționat imediat pentru a evita aluneacarea în prăpastie?

Într-adevăr, datele pe care le-a furnizat Direcția Națională de Statistică privind rezultatele economice de la începutul anului arată fără putință de tăgadă faptul că strategia economică adoptată de un an și ceva este una greșită. În ciuda faptului că în ceea ce privește stabilizarea economică în ultimele luni s-au înregistrat anumite succese legate de inflație, pe ansamblu situația industriei și în special a IMM-urilor se înrăutățește de pe o zi pe alta. Riscăm să pierdem orice șansă de a ne menține în competiția internațională la nivelul performanței. În plan punctual observăm că industrii tradiționale românești se află în pragul falimentului iar unele chiar în pragul dispariției. Luați industria textilă: în România, în ceea ce privește producția de fire și fibre sintetice mai există una sau două unități. În industria alimentară deja în lunile martie și aprilie importul de carne și produse din carne a egalat producția autohtonă. În timp ce la noi se închid abatoare, mori și fabrici de ulei, în țările din jur acestea prosperă și datorită condițiilor comerciale și fiscale asigurate de aceste state. Suntem invadați de produse străine de import. Și cu toate acestea, la nivelul politicii fiscale și investiționale - singurele care mai pot asigura ieșirea din criză - nu se observă nici un reviriment.

- Au fost aceste politici eșecuri sau mai degrabă au lipsit din strategia guvernului?

- Parțial, ambele aspecte sunt valabile. De exemplu m-am bucurat că a fost introdus mecanismul amortizarii accelerate și pentru moment am crezut că acesta va compensa într-un anumit grad faptul că nu se mai excepteză de la impozitare profitul reinvestit. Ei bine, consultările pe care le-am avut apoi cu agenții economici au arătat că mecanismul aferent este îngreunat, dacă nu chiar blocat, de birocrația din Ministerul Finanțelor, prevalîndu-se de aspecte minore doar pentru inconștienți. Agenții economici mi-au spus așa: toate utilajele pot fi amortizate în sistemul accelerat, toate, cu excepția celor pe care le dorim noi. Și întotdeauna se găsește un argument care să împiedice un agent economic să-și treacă un utilaj pe sistemul de amortizare accelerată.

Aberații fiscale sub pretextul rigurozității

- Norma legală respectivă nu este destul de clară, nu este imperativă ?

- Am să vă dau un exemplu: cineva avea un utilaj pentru a produce un anumit lucru. Ei bine, M.F. a considerat că nu este un utilaj pentru a produce, ci este o mașină pentru a produce și mașinile nu se supun amortizării accelerate. Vă spun acestea pentru că în timp ce ministere precum Finanțele și Privatizarea ar trebui să fie în avangarda reformei, constatăm că, cel puțin în cazul primului mentalitatea este tot comunistă și cea mai elocventă în această privință este Ordonanța 40 privind modificarea Ordonanței 70/ 1994 a impozitului pe profit. Ei bine, a-ceastă Ordonanță, printre altele, enumeră categoria cheltuielilor care nu se deduc din profitul brut impozabil. Această listă arată foarte clar cît de inflexibilă, cît de îngustă este atitudinea M.F. față de agenții economici. Practic toate riscurile cad în sarcina agentului economic și el este nevoit să plătească adesea impozit pentru mărfuri pe care nu va putea să le vîndă niciodată. Am să dau cîteva exemple disparate. Dacă un agent economic cumpără o cămașă (să spunem că el este un comerciant de cămăși) cu 1000 lei, ea nu se vinde sau nu mai este în sezon și vrea să reducă prețul la 800 de lei. Ei bine, el va trebui să plătească impozit și pe diferența de 200 lei. Dacă un editor tipărește o carte în 10.000 de exemplare, dar în primele trei luni nu vinde decît 1000 sau 2000, el plătește impozit pe toată factura. Dacă dorește, pentru o reprezentare, cînd merge la contractări într-un alt oraș să doarmă la un hotel mai bun, el nu are dreptul să facă acest lucru. Nu mai vorbim de faptul că trebuie să se încadreze în nivelul de diurnă în care nici un om respectabil, inclusiv dacă mănîncă la colțul străzii parizer și pîine cumpărate de la un magazin de autoservire, nu poate să trăiască. Dacă are anumite pierderi tehnologice cum ar fi, de exemplu, alcoolul care se evaporă, roșiile care se strică, sticle care se ciobesc, el nu are dreptul să aibă nici o deducere privind cheltuielile de perisabilități și va trebui să plătească impozit și la alcoolul care s-a evaporat și la procentul de carne care s-a pierdut în timpul transării. Aici nu este vorba despre o stîngăcie a agentului economic. Oriunde în lume atunci cînd transezi carnea pierzi cîteva procente sau oricum ai face o parte din alcool se va evapora. Pînă acum nimeni n-a inventat, și nici M.F. din România, o metodă care să împiedice alcoolul să se evapore la temperatura ambiantă. Am să vă dau un exemplu ca să arăt cît de comunistă, cît de arbitrară și cît de rău voitoare este atitudinea M.F.. Unul dintre alineate este așa: că este nedeductibilă din profitul brut impozabil orice cheltuială care nu este aferentă în mod direct realizării veniturilor. Așadar dacă un comerciant își face o firmă nouă sau o vitrină nouă sau își pune aer condiționat sau își schimbă mașina de la firmă sau își vopsește utilajele sau își zugrăvește hala poate oricînd să plătească impozit pe acele cheltuieli. Practic singurele cheltuieli care se regăsesc direct sînt cheltuielile cu făina pentru cel care face spaghete sau cheltuielile cu lapte pentru cel care face brînză. Dar o economie nu se dezvoltă strict pe cheltuielile materiale. În legătură cu această Ordonanță, ea acum este la mine și va trebui să fac un raport comun împreună cu Comisia economică a Senatului. M-am consultat cu domnul Cataramă și raportul nostru va fi complet diferit de viziunea M.F.. Practic încercăm prin dezbaterile cu privire la acest proiect de lege să forțăm Guvernul să-și modifice punctul de vedere. Orice ni s-ar invoca în legătură cu necesitatea unei precauții, cu necesitatea creării întîi a unei stabilități monetare și de-abia apoi a relansării economice, eu nu mai sînt dispus să accept astfel de argumente.

Privatizarea, doar sub presiunea intereselor de grup

- Deci nu putem găsi circumstanțe atenuante M.F. legate de încercarea disperată de a ține deficitul bugetar în frîu?

- S-a dovedit clar că această soluție nu este potrivită. Trebuie să găsim altceva și în clipa de față soluția este aceea de a merge pe ideea sprijinirii capitalului românesc și a relansării economice. Și lucrul trebuie să înceapă de la nivelul fiscalității și de la al efortului de privatizare. Nu mai vreau să mai fac nici un comentariu cu privire la treaba de pînă acum a M.P.. Ofertele de privatizare dorm prin sertar. Anumite active, cum ar fi spațiile comerciale nu se privatizează sau atunci cînd se privatizează se face numai cu presiunea anumitor grupuri de interese. Anumite procese sînt blocate. De pildă, privatizarea băncilor. Ei bine, cred că primul ministru trebuie să mediteze la acest lucru. Eu sînt convins de buna credință a domnului prim-ministru, dar el trebuie să fie conștient că dincolo de abilitatea cu care reușește să țină coaliția în jurul guvernului sînt anumite scadențe pe care va trebui să le respecte. Și atunci va trebui să forțeze miniștrii săi să respecte programul de guvernare și să inducă înlăuntrul ministerelor lor un astfel de spirit. Sentimentul meu este că din păcate în guvern s-au format deja fracțiuni de natură politică ce dăunează solidarității ministeriale și eficienței actului de guvernare, divergențele legate de contractul Bell Helicopters fiind relevante.

Românul, prezumtiv infractor fiscal și nu partener al statului

- Concret, ce e de făcut, ce veți întreprinde dvs. de pildă?

- Primul cu care trebuie să începem este chiar M.F. Eu, în această săptămînă voi demara acțiunea legată de Ordonanța 40 despre care v-am vorbit. Doresc să știu nu numai punctul de vedere al M.F. ci și de ce M.F. a ajuns într-o astfel de postură și ce crede M.F despre evoluția unei economii bazate pe un astfel de sistem fiscal pentru că atîta vreme cît cei de la M.F. nu vor avea ca obiectiv al politicii fiscale dezvoltarea economică, ci cît mai multe venituri la bugetul statului nu vom ajunge nicăieri. Or, în condițiile în care agentul economic, întreprinzătorul român, este agresat în permanență, este discriminat în raport cu capitalul străin, este tratat ca un posibil infractor și nu ca un colaborator, lucrurile nu se vor îndrepta. Acesta este și motivul pentru care într-unul dintre punctele "Manifestului Dreptei" noi am arătat clar că este nevoie să luptăm împotriva mecanismelor comuniste și clientelare. **(A consemnat Sorin MOISĂ)**

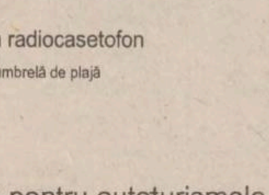

TOMBOLA

DAEWOO AUTOMOBILE ROMANIA

Pentru cumpărătorii de autoturisme DAEWOO

Din perioada : **13-31 iulie 1998**

Premiul I:
Un autoturism
TICO

5xPremiul II: Un radiocasetofon
5xPremiul III: O umbrelă de plajă

Atenție !

Tombola este valabilă numai pentru autoturismele cumpărate în această perioadă de la următorii dealeri DAEWOO din Moldova:

AUTODIVERSIS SRL FOCSANI: 037-617589
IATSA BACĂU: 034-185285
IATSA BÎRLAD: 035-421189
IATSA SUCEAVA: 030-225278
ICS SA IAȘI : 032-233296
LUIGI PROD SRL ROMAN: 033-721578
MIHOC SRL ONESTI:034-318157
SO.COM. SERVICE IASI: 032-145226
TRANS SERV SRL PIATRA NEAMT: 033-221900
XANDOR SRL BOTOSANI: 031-534740

Succes !

Doriți să cumpărați ultimele apariții ale unor reviste străine ?

PUNCTELE DE DIFUZARE a presei din
- B-dul Independeței (vizavi de magazinul NEST)
- lîngă magazinul Moldova
- Piața Unirii (lîngă CEC)

vă oferă:

Newsweek
BusinessWeek
SCIENCE & VIE
TIME
Ça m'intéresse
The Economist
le nouvel Observateur
MATCH
SCIENCES ET AVENIR
FRANCE Football
LA RECHERCHE
AUTO pro

A apărut nr. 27/9 iulie 1998, al revistei

Supliment Legislativ
Supliment Timiș
Supliment INVESTIȚII

Capital

Săptămînal economic și financiar

➢ **Suporterii își sting amarul în valuri de bere**
În perioada Campionatului Mondial, vînzările de băuturi "soft" au crescut cu 30%

➢ **Românii au găsit portița de intrare pentru mașini ieftine**
Ordonanța privind investițiile directe permite importul de autoturisme fără plata taxelor vamale și a TVA

➢ **Românii nu se lasă influențați ușor de publicitate**
Doar o jumătate din populația țării consideră că reclama este o sursă de informații

➢ **Agenții imobiliari își găsesc greu locul pe terenul afacerilor**

CURSUL VALUTAR

BĂNCI	Dolar SUA		Marcă germană	
	C	V	C	V
BCR (tel. 230500)	8650	8750	4664	4861
BRD (tel. 213050)	8400	8780	4597	4850
BANKCOOP (tel. 211246)	8550	8650	4700	4800
BCIȚ (tel. 211740)	8700	8740	4785	4807
Banca București (tel. 212009)	8600	8760	4720	4800
Banca Agricolă (tel. 146117)	8645	8770	4722	4852
Banca Transilvania (tel. 215011)	8550	8650	4700	4800
Casele de schimb valutar	Dolar SUA		Marcă germană	
	C	V	C	V
Olimp (tel. 215524)	8626	8700	4710	4790
ACR (tel. 112345)	8630	8700	4700	4800
Nasty Change (tel. 216383)	8650	8750	4700	4800
TAROM (tel. 115309)	8630	8720	4700	4780
International Exchange Hygeço (tel.112035)	8630	8750	4700	4850
International Exchange Conel (tel.210114)	8600	8700	4620	4800
Romania Exchange (tel.147294)	8620	8719	4650	4759

Animalele, foștii zei ai omenirii

Continuăm seria despre miturile legate de animalele, sălbatice sau domesticite, care au întovărășit omul de-a lungul întregii sale existente. E un fapt de-acum știut: în preistorie ca și în Antichitate, oamenii atribuiau animalelor însușiri supranaturale, multe dintre acestea fiind asociate cu însușirile omenești. De asemenea, o mare parte a zeilor face parte din regnul animal; această credință în atotputernicia animalelor se întîlnește, în mod curios, pe aproape întreg Pămîntul.

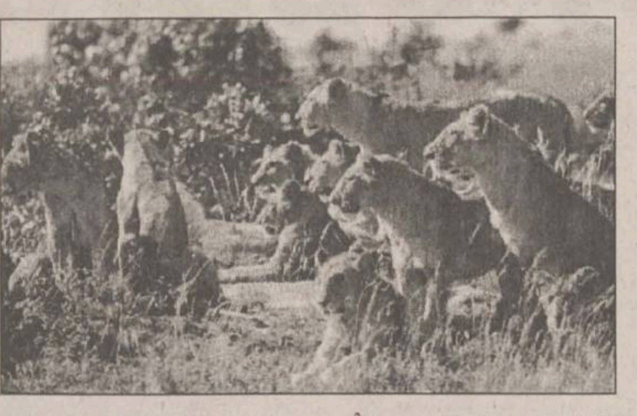

Leul: animalul sacru al mitologiei

În religiile păgîne din Eurasia și Africa, leului îi erau atribuite însușiri ale divinității. Astfel, zeița egipteană Sekhet avea cap de leu. Renumitul Sfinx, martor ocular al construirii piramidelor și contemporan al unei străvechi civilizații înfloritoare, este reprezentat ca un leu cu cap de om - desigur, avînd chipul faraonului - și simboliza puterea acestuia.

Amoniții - popor străvechi - erau adepții cultului Soarelui, pe care îl considerau creatorul vieții. Soarele era prezentat ca un leu din aur și era numit Camos (Regele leu). La sirieni, leul era adorat, fiind considerat animal sacru. Populația antică a Tibetului adora un grup de zeițe cu cap de leu, numite Ka-gro-Mha; ele erau înfățișate dansînd pe cadavrele vrăjmașilor învinși și ale animalelor acestora. În mitologia greacă, "Buna zeiță", mama tuturor zeilor, cea despre care se credea că dăruiește oamenilor toate bunătățile și bogățiile pămîntului, cutreiera lumea într-un car din aur, tras de patru lei, tot din aur. Herakles (pentru romani, Hercule), legendarul erou, purta ca însemn al forței sale, blana Leului din Nemeea, pe care-l răpusese cu ocazia uneia dintre cele 12 munci ale sale. Vechii perși cinsteau leul ca fiind animalul sacru al zeului Soare, Mythra. Inițiații cultului mythric își spuneau "lei" și "leoaice". Însuși invincibilul Mythra era înfățișat ca un războinic cu cap de leu. Pînă și legiunile romane din Orient foloseau imaginea leului ca insignă militară, simbol al forței și curajului.

În credința multor popoare, leul nu-și atacă prada decît cînd este înfometat și, dacă adversarul este rănit sau căzut la pămînt, nu se aruncă asupra lui.

Se mai credea în recunoștinta leului pentru binefaceri; astfel, legenda sclavului Androkles, cel care a pansat laba sîngerîndă a unui leu, este binecunoscută: cînd, mai tîrziu, sclavul a fost pedepsit pentru fuga de la stăpîn și aruncat în groapa cu lei - pedeapsa supremă la romani - leul și-a recunoscut binefăcătorul și s-a culcat la picioarele lui. Legenda spune că atitudinea animalului a fost tălmăcită ca semn divin, iar sclavul a fost grațiat și eliberat.

Lupul: cîinele Sfîntului Petru

Lupul era asimilat de grecii antici, Zeului luminii și armoniei, Apollo. Conform unui străvechi mit, Apollo își părăsea sălașul din Olimp și pleca în Cîmpiile Hiperboreene, să se întîlnească cu lebedele și cu lupii, ființe consacrate zeului de populațiile nordice. Grecii, care cunoșteau mitul, asociau pînă la identificare imaginea lupului cu cea a lui Apollo. Aristotel afirmă, în scrierile sale, că templul lui Apollo era înconjurat de un teren numit Lukeyon (piele de lup).

Identitatea dintre lup și Apollo s-a extins din Grecia Antică la toate popoarele din jurul Mării Mediterane. În "Saturnaliile" sale, poetul antic Macrom evocă o statuie atribuită lui Serapis din Alexandria, ce reprezintă Timpul ca pe un monstru cu trei capete: un cap de lup, unul de leu și altul de cîine. Lupul reprezintă trecutul (asemeni timpului, el devorează totul, lăsînd în urmă doar amintiri), leul este prezentul iar cîinele - viitorul.

Despre zeii Apollo și Artemis, Aristotel sustinea că au fost fii ai lupoaicei Leto. Gemenii Romulus și Remus, primul fiind considerat fondatorul Romei, au crescut avînd ca doică o lupoaică (o variantă a legendei celor doi spune că aceștia au fost găsiți și alăptați de o femeie ușoară, poreclită Lupoaica). Și turcii pretindeau că, la origini, au fost alăptați de lupoaice. Exista credinta că toti copiii alăptați de lupoaice aveau puteri speciale; în fiecare an, la 15 ianuarie, avea loc o serbare dedicată fiilor lupoaicelor. Aceasta era numită "Lupercalii" și, în cadrul ei, doi tineri goi ieșeau dintr-o peșteră și traversau orașul, lovind femeile pe care le întîlneau cu bice confecționate din piele de țap; conform unui text atribuit lui Plutarh, lovirea femeilor avea drept scop creșterea apetitului sexual și, implicit a fertilității lor.

Pluton, zeul roman al Infernului (la greci - Hades), purta o togă din piele de lup, care-l făcea invizibil. La fel și Aïta, zeul Infernului la vechii etrusci. Dacă la greci, împărăția morții era păzită de un cîine (Cerber) la romani acesta era adesea înlocuit cu un lup. Mai tîrziu, în Evul Mediu, lupului i se atribuie puterea de a se transforma în om: "licantropia". Se credea, însă, că există și oameni care, pe timpul nopții se transformau în lupi și atacau alte ființe omenești. Dacă erau răniți, rănile puteau fi observate și pe corpul lor uman. Deși nu credea în licantropie, Pliniu consemnează o serie de povestiri referitoare la această credință. Folclorul românesc vechi considera lupii "cîinii Sfîntului Petru". Patronul lor îi aduna în fiecare an de ziua sa și le indica ce și pe cine să mănînce în anul respectiv.

(Aurel OANCEA, Cip IEȘAN)

TIMP LIBER

MANIFESTĂRI

Manifestări cultural-artistice la Cercul Militar Județean

■ Marți, 14 iulie - orele 11.00-13.00: Studioul de teatru; orele 12.00-14.00: Studiu de atelier al Cenaclului de pictură "Ștefan Luchian"; orele 18.00-20.00: Repetiția ansamblului folcloric "Hora Iașului".

■ Miercuri, 15 iulie - orele 11.40-13.00: Cercul de pictură pentru copii; orele 17.00-19.00: Curs de dans sportiv; orele 18.00-20.00: Demonstrație de dansuri latino-americane și Cercul de muzică ușoară.

■ Joi, 16 iulie - orele 11.00-13.00: Studioul de teatru; orele18.00-20.00: Repetiția Ansamblului folcloric "Hora Iașului".

■ Vineri, 17 iulie - orele12.00-14.00: Studiu de atelier al Cenaclului de pictură "Ștefan Luchian"; orele 17.00-19,00: Curs de dans sportiv; orele 18.00-20.00: Curs de fotomodele și manechine.

■ Sîmbătă, 18 iulie - orele 8.00-20.00: Clubul cadrelor militare și al familiilor acestora.

■ Duminică, 19 iulie: orele 8.00-20.00: Clubul cadrelor militare și al familiilor acestora; Spectacol umoristic "Uite tinta, nu e ținta".

Expoziție "Eterna mare" la Palatul Culturii

Complexul Muzeal Național "Moldova" - Muzeul de Istorie, Liga Navală Română - filiala Iași organizează la Palatul Culturii, sala "Orest Tafrali", expoziția "Eterna mare", în lunile iulie - august 1998. Intrarea este liberă.

Îmbrăcăminte și încălțăminte "second-hand"

S.C. CARMINE-LINE SRL organizează pînă mîine, între orele 8,00-18,00, la Casa Sindicatelor, o expoziție cu vînzare îmbrăcăminte și încălțăminte "second hand".

Cursuri de vară la Universitatea "Al. I. Cuza"

Universitatea "Al.I. Cuza" Iași organizează cursuri de vară cu tema "România - limbă, cultură și civilizație", pînă pe data de 26 iulie. Informații la Laboratorul lingvistic, telefon 144760/int.197, etaj III.

Bilete de tratament pentru veterani

Asociația Națională a Veteranilor de Război - Filiala "Ștefan cel Mare și Sfînt", județul Iași, face cunoscut tuturor veteranilor și văduvelor de război că au sosit biletele pentru tratament, pe trimestrul trei. Cei care doresc bilete de tratament se pot prezenta la filiala de care aparțin, cel mai tîrziu pînă pe 10 august 1989, cu următoarele documente: recomandare de la medic pentru 3-4 stațiuni, copie de pe legitimația de veteran (văduvă), cupon de pensie și cupon pentru indemnizația de veteran (văduvă) de război. Programul de lucru la Filiala "Ștefan cel Mare și Sfînt" este de luni pînă vineri, numai între orele 10.00-12.30.

TEZE DE DOCTORAT

Universitatea "Al. I. Cuza"

■ Vineri, 17 iulie, ora 11,00, în amfiteatrul B6, domnul Voicu Victor va susține în ședință publică teza de doctorat: "Mărginimea Sibiului - studiu de geografie rurală", în vederea obținerii titlului științific de doctor în geografie. Președintele comisiei: prof. dr. Gheorghe Popa.

■ Vineri, 17 iulie, ora 11,00, în amfiteatrul CH-1, domnul Asaftei Iulian Vasile va susține în ședință publică teza de doctorat: "Zeoliți sintetici înalt silicioși substituiți izomorf-catalizatori pentru aromatizare", în vederea obținerii titlului științific de doctor în chimie. Președintele comisiei: prof. dr ing. Gheorghe Mihăilă.

■ Luni, 20 iulie, ora 11,00, în amfiteatrul IV-13, doamna Eugenia Ciocan va susține în ședință publică teza de doctorat: "Aplicarea metodelor termodinamice pentru studiul teoretic al coroziunii aliajelor de zirconiu. Simulări numerice", în vederea obținerii titlului științific de doctor în fizică. Președintele comisiei: prof. dr Mihai Toma.

Universitatea Tehnică "Gh. Asachi"

■ Duminică, 12 iulie, ora 12.00, în Aulă, va avea loc susținerea publică a tezei de doctorat "Contribuții la studiul procesului de recoltare mecanizată a strugurilor", elaborată de dl ing. Ioan Băisan, în vederea obținerii titlului științific de doctor. Președintele comisiei: conf. dr Dorel Leon.

■ Duminică, 12 iulie, ora 10.00, în Aulă, va avea loc susținerea publică a tezei de doctorat "Modele și metode de recunoaștere și localizare a obiectelor în sistemele de vedere artificială", elaborată de dl ing. Ifrim Silviu, în vederea obținerii titlului științific de doctor. Președintele comisiei: prof. dr ing. Teohari Ganciu.

■ Vineri 24 iulie, ora 10.00, în Aulă va avea loc susținerea publică a tezei de doctorat "Contribuții privind studiul mișcărilor rotaționale în vecinătatea unui perete solid și între suprafețe plane, în vederea stabilirii efectului portant și deportant cu aplicații la lagăre axiale", elaborată de dl ing. Zaharia Dănuț, în vederea obținerii titlului științific de doctor. Președintele comisiei: conf. dr Dorel Leon.

Universitatea Agronomică

n Vineri, 17 iulie, de la ora 10,00, în sala A6, dl Costică Savin va susține în ședință publică teza de doctorat: "Cercetări privind tehnologia de obținere a unor produse pe bază de must și vin cu conținut scăzut de alcool". Președintele comisiei: prof. dr Nistor Stan.

n Joi, 16 iulie, ora 10,00, în sala A1 M.V., dl Constantin Bădeliță va susține în ședință publică teza de doctorat: "Cercetări privind influența calității furajelor obținute pe diferite agrofonduri asupra calității laptelui și a cărnii la taurine". Președintele comisiei: prof. dr Ioan Vacaru Opriș.

n Joi, 16 iulie, ora 12,00, în sala A1 M.V., dna Margareta Confederat va susține în ședință publică teza de doctorat: "Cercetări cu privire la influența alimentației asupra supraviețuirii embrionare și creșterii embrionilor la caprine, în condițiile efectuării transferului de embrioni". Președintele comisiei: prof. dr Ioan Vacaru Opriș.

NOUTĂȚI EDITORIALE

■ Pierre Hadot - "Plotin sau simplitatea privirii" (Editura POLIROM, Colecția "PLURAL")

"A-l citi pe Plotin înseamnă a-l ucide. A nu-l studia, însă, înseamnă a renunța la el. Ca să ieșim din această situație nu există decît un mijloc, cel ales de Plotin însuși. Gîndirea lui Plotin și-a păstrat, de-a lungul veacurilor, energia, și a continuat să supună mințile puterilor sale. Această energie, această putere, această forță constrîngătoare sînt pentru noi semnul esențial al unei gîndiri adevărate". (Lev Șestov)

■ Adrian Neculau - "Noi și Ceilalți - teste psihologice pentru cunoașterea ta și a celuilalt" (Editura POLIROM, Colecția "Collegium Practic")

Vă sînt puse la dispoziție mai multe teste psihologice și chestionare, cu ajutorul cărora vă veți putea intensifica și sistematiza cunoștințele dobîndite pe cale empirică despre voi și despre cei din jur. Țineți minte: "Cine se cunoaște se domină!".

DIVERSE

"Rockotecă" la Clubul Boom

Clubul BOOM (restaurant "Iașul") prezintă în fiecare joi, cu începere de pe 9 iulie, la ora 19.00, program de audiție de muzică rock, death, doom, gothic, dark, atmospheric, black. Realizatorii vă garantează că show-ul va fi "pe bune", iar muzica va fi pe gustul tuturor, de la "Lake of Tears" la "Impaled Nazarine", de la "Helloween" și "Running Wild" pînă la "Lacrimosa" și "Immortal".

CU OCHII ÎN TELEVIZOR

Un început de săptămînă de mai mare rîsul: comedii la prînz și seara

Unu, doi, trei

ACASĂ, 22.45: (comedie, SUA, 1961)

Regia: Billy Wilder. Cu: James Cagney, Horst Bucholz, Pamela Tiffin

Film nominalizat la Oscarul pentru cea mai bună imagine. Scenariu inspirat din piesa lui Ferenc Molnar. Ce soluție ai cînd boss-ul îți trimite o fată aflată în vacanță și aceasta, deloc ușă de biserică, își face de cap fără să se gîndească la mica ta dorință de a-ți păstra scaunul? Aceasta este întrebarea care îl frămîntă pe MacNamara, omul de la firma Coca Cola din Berlinul de Vest. Spre disperarea sa, fiica șefului, o domnișoară cam nebună, de 17 ani, îi dă cu tifla și se mărită în Germania de Est cu arătosul Otto. Peripețiile petrecute în căutarea lui Scarlett includ pînă și trocul de Coca Cola cu milițienii ruși, care o doresc la schimb mai degrabă pe secretara sexy a lui MacNamara. Capitalistul găsește însă o soluție salvatoare, chiar dacă periculoasă.

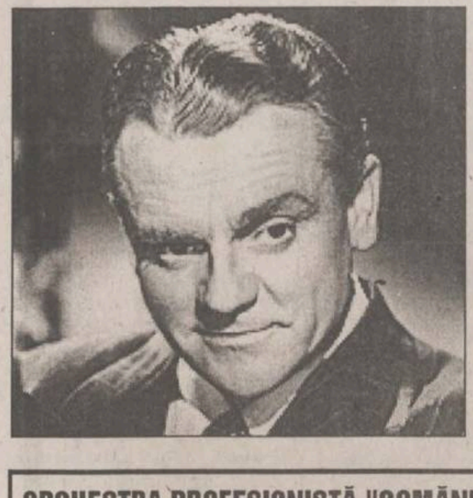

Academia FBI

PRO TV, 13.30: (comedie, SUA, 1988)

Regia: Don Goldberg. Cu: Rebecca De Mornay, Mary Gross

Două tinere, Ellie și Janis, reușesc să intre la Academia FBI. Noile recrute, împreună cu ceilalți colegi, încep antrenamentele și inițierea în tainele profesiunii de agent federal și, după 16 săptămîni istovitoare, au un examen dur de trecut. Ellie, fostă în Marină, n-are probleme cu pregătirea fizică, spre deosebire de Janis, pluri-absoleventă de diverse alte specializări, care acum pur și simplu nu reușește să învețe cum se folosesc cătușele. Devine evident că fetele au nevoie una de cealaltă și ajung să se împrietenească și să dovedească instructorilor că merită să devină membre ale FBI.

Inamicul meu

PRO TV, 20.15: (SF, SUA, 1985)

Regia: Wolfgang Peterson. Cu: Dennis Quaid, Brion James, Richard Marcu

Un pilot de navă spațială de vînătoare se prăbușește pe o planetă necunoscută în urma unei avarii dobîndite în lupta cu extratereștrii. Pe planeta pe care s-a refugiat acesta întîlnește un alt supraviețuitor: un reprezentant al civilizației cu care s-a luptat. Deși inamici de moarte, cei doi trebuie să se ajute reciproc pentru a supraviețui în mediul ostil al pămîntului gazdă, iar în cele din urmă ajung să nutrească unul față de celălalt și alte sentimente.

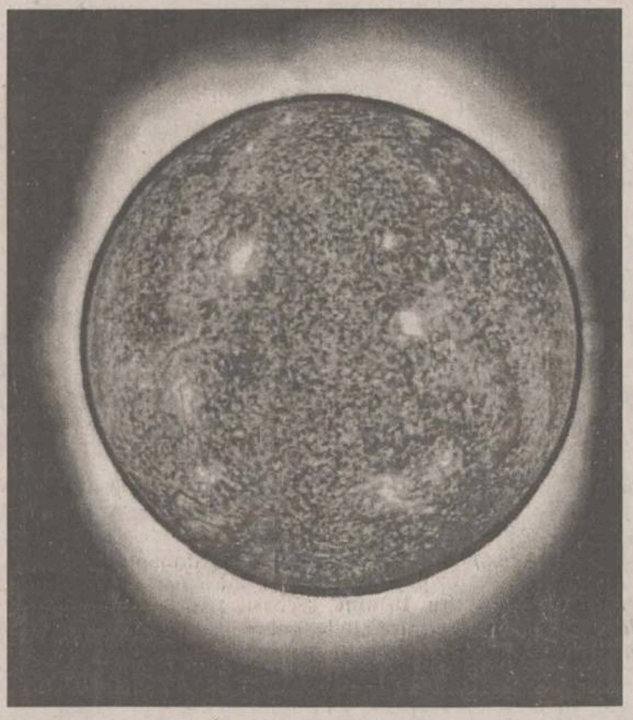

Soarele, așa cum nu-l veți putea vedea vreodată

■ *un montaj de imagini, realizat de NASA, ne prezintă, în premieră, relieful solar*

Pentru prima dată în istorie, Soarele, astrul zilei, o enormă, gigantică minge termonucleară, a putut fi fotografiat așa cum arată el în realitate. Pentru a realiza această fotografie unică, cercetătorii de la NASA au combinat două imagini: prima, o fotografie a suprafeței Soarelui, realizată de satelitul geostaționar Soho, iar a doua, o imagine a "coroanei solare" obținută de pe insula Aruba din Antile, cu ocazia eclipsei totale de soare de anul trecut (26 februarie). Rezultatul acestui montaj de clișee: o viziune siderantă a Soarelui, steaua noastră cea de toate zilele, pulsînd în spațiu ca un organism viu, înconjurat de un halou gazos cu o temperatură de 600.000 de grade Celsius.

Urechea femeilor este mai muzicală decît cea a bărbaților

O statistică efectuată pe un eșantion generos, cuprinzînd locuitori de pe întregul Pămînt, demonstrează un fapt destul de jignitor pentru bărbați: acela că femeile cîntă mai puțin fals decît reprezentanții sexului tare. Peste 50 la sută dintre femei au reușit să reproducă perfect un fragment de melodioară, în vreme ce mai bine de 58 la sută dintre bărbații testați s-au dovedit a fi complet afoni, nereușind să reproducă nici măcar pe departe respectiva temă muzicală. Rezultatele aceluiași sondaj mai relevă și faptul că se cîntă mult mai fals în mediul rural decît la oraș, deși zgomotele marilor metropole ar putea afecta timpanele și simțul artistic al locuitorilor mai mult decît sunetele campestre.

HOROSCOP

BERBEC

(21 mart. - 20 apr.):

Nu ați făcut cea mai bună alegere, dar mai aveți timp să reveniți asupra deciziei. Nu trebuie să aveți jene, nu stă nimeni toată vremea cu ochii pe dvs.

TAUR

(21 apr. - 20 mai):

Supărarea dvs. nu are motiv serios, dați-o la o parte și apucați-vă de ce v-ați propus fără să vă mai încurcați în presupuneri. Prietenii vă așteaptă ca de obicei.

GEMENI

(21 mai - 21 iun.):

Vă apucă lehamitea mai înainte de a trece la treabă, căci vi se cere să faceți un lucru plicticos. Ați prefera să vi se dea o sarcină de o mie de ori mai grea.

RAC

(22 iun. - 22 iul.):

Succesul nu vă îmbată, însă vă consolidează poziția în cadrul unei ierarhii foarte rigide. Profitați de conjunctură pentru a vă rezolva și unele probleme personale.

LEU

(23 iul. - 22 aug.):

Vă aplecați prea mult asupra unor aspecte care ar trebui neglijate, însă pe dvs. vă sîcîie mai rău ca un ghimpe. Așezați-vă partea celor care judecă la rece.

FECIOARĂ

(23 aug. - 22sept.):

Supărările pot fi puse între paranteze, cel puțin pentru o bucată de vreme. Aveți nevoie de liniște și de bună dispoziție pentru a duce la bun sfîrșit misiunea.

BALANȚĂ

(23 sept. - 22 oct.):

Nu vă mulțumește nimeni și nimic nu vi se pare atrăgător, cu toate că ceilalți se distrează de minune. În definitiv nu s-a schimbat nimic în jur, e vorba de-o toană.

SCORPION

(23 oct. - 21 nov.):

Nu țineți cont de simpatiile personale, puteți face o treabă pe cinste și cu o persoană pe care nu o agreați. În unele situații sînteți prea subiectiv(ă).

SĂGETĂTOR

(22 nov. - 21 dec.):

Nu sînteți la capătul puterilor, iar ghinioanele nu s-au oprit aici. Ziceți mersi că nu vi s-a înfundat mai rău după gafele pe care le-ați comis.

CAPRICORN

(22 dec. - 19 ian.):

Orice este posibil, tocmai de aceea pregătiți-vă și pentru bine, și pentru rău. Nu aveți altceva mai bun de făcut, asa că aflați-vă și dvs. în treabă.

VĂRSĂTOR

(20 ian. - 18 febr.):

Reacția dvs. de supărare este normală, însă ar fi fost de preferat să vă stăpîniți. În felul acesta ați dat satisfacție unor persoane care nu vă simpatizează.

PEȘTI

(19 febr. - 20 mart.):

După o perioadă mai agitată vă puteți găsi liniștea într-o activitate domestică. Aprecierile de care vă bucurați ar trebui să vă lase indiferent(ă).

INTEGRAMA ZILEI

CIUDATE	↴	OPAC NEBUNII	↓	BAREMURI COLORAT	↓	GÎNDITOR TERMINAȚI	↓	ÎN BALONI DESTINATARĂ	↓	LUAT CU FRUMOSUL
↳		↓		↓		↓		↓		↓
FIRE → AVANTAJ							SPATE →			
↳			MĂSOARĂ CURENTUL → DÎNSUL						BĂTUT ÎN CAP	
FOR CULTURAL → ATAC			↓				TRAGE LA SOMN → A ÎNTĂRI		↓	
↳					VENIT → A CERE BANI		↓			
ETCII → VIEȚUITOARE			TENTAT → NUC GĂUNOS		↓					PRIMA
↳			↓			NAII → ACARI			ȘMECHER	↓
PODOABĂ CAPILARĂ →				HAINĂ DE IARNĂ →		↓			↓	
↳			REA DE GURĂ →							

Soluția integramei din numărul precedent: C; O; C; C; D; PLANTATORI; ENERVANTA; AVARI; NS; F; ECOLOGICA; ATOS; SOSON; IL; NOUTA; STUFOS; ERA; OTET; UNDE; ORE; AVATAR

Ziarul care stă de vorbă cu oamenii
Monitorul
Redactor șef: TONI HRITAC
Redactor șef adjunct: MONA DÎRTU
Editor coordonator: FLORIN NICULA
Secretar general de redacție: MARIUS CRISTIAN

ȘEFI DEPARTAMENTE:
■ Subredacția București: Costel Stroescu ■ Eveniment național: Claudiu Raus (int. 109) ■ Eveniment internațional: Adrian Dîrtu (int. 116) ■ Speciale: Ovidiu Scutelnicu (int. 108) ■ Sănătate: Mihaela Cănănău (int. 108) ■ Administrație: Gabriel Gachi (int. 105) ■ Învățămînt: Silviu Labeș (int. 108) ■ Economic: Mihaela Minut (int. 117) ■ Divertisment: Ciprian Iesan (int. 111) ■ Sport: Nicolae Grecu (int. 107) ■ Redactor de serviciu: Maria Dorohoi, Petru Iosipescu, Dana Butnărașu (int. 124) ■ Fotoreporteri: Constantin Plop, Silvian Stănișor ■ Grafică: Lucian Amarii, Daniel Melinte, Marius Ursache ■ Layout: Florin Pavel ■ Secretariat de redacție: Ivona Burduja (int. 116) ■ Producție: Mihai Tudose (int. 128) ■ Difuzare: Mihai Sîrbu ■ Contabilitate: Antoneta Filip (int. 112)

Editor: NORD-EST S.A. Iași, Str. Smîrdan nr. 5, tel. 032/271333, fax 032/270415
Președinte: Alexandru Lăzescu
Vicepreședinte: Cezar Caluschi
Director general: Daniel Condurache
Director editor: Florin Zamfirescu
Director executiv: Gabriel Rusu
Director vînzări publicitate: Răzvan Avram
Director de marketing: Cătălin Iftimie

Redactor șef MONITORUL DE DUMINICĂ: Cristina LECA
Editor MONITORUL INTERNET: Cristian RACU
http://www.monitorul.ro/ ; E-mail: monitorul@monitorul.ro

Cotidianul MONITORUL apare la Iași, Bacău, Botoșani, Brașov, Brăila, Cluj, Galați, Neamț, Roman, Suceava, Vaslui și Vrancea
ADRESA REDACȚIEI: Iași, str. Smîrdan nr. 5 ■ Tel. 271333 (centrala); 271271 (redactor de serviciu) ■ Fax 27.04.15 ■ Publicitate tel./fax 14.47.76
Tipar offset: MULTIPRINT, Iași str. Sf. Lazăr nr. 49, tel. 032/230060
Abonamentele se pot face la orice Oficiu Poștal din țară. MONITORUL figurează în catalogul Presei interne la poziția 1040. Difuzare: S.C. Nord-Est Distribution S.A.

ORCHESTRA PROFESIONISTĂ "COMĂNIȚĂ MAXIM"
SEARĂ DE ROMANȚE, TANGOURI CELEBRE ȘI CAFÉ CONCERT
SPECTACOL ORGANIZAT ÎN COLABORARE CU RADIO TELEVIZIUNEA ROMÂNĂ
în fiecare joi, orele 20⁰⁰
Restaurantul Hotelului "UNIREA"

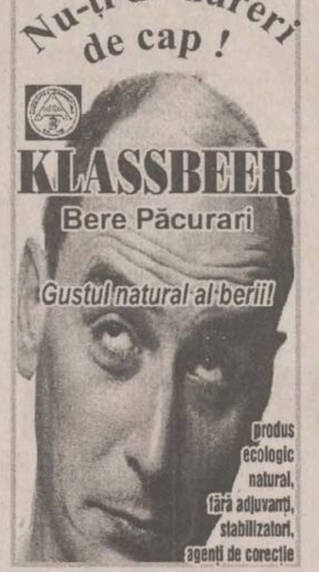

Nu-ți dă dureri de cap !
KLASSBEER
Bere Păcurari
Gustul natural al berii!
produs ecologic natural, fără adjuvanți, stabilizatori, agenți de corecție

Complex Hotelier MOLDOVA
Str. A. Panu 31
prin Agenția de Turism ZEPPELIN TOURS
OFERTA LITORAL 1998
serii de 7 zile (6 nopți)
NEPTUN - Hotel APOLLO, COVASNA, PRAHOVA * între 142.174 lei - 1.175.832 lei
OLIMP - Hotel MOLDOVA și căsuțe lemn, cu apă curentă * între 74.270 lei - 804.885 lei - căsuțe
* între 148.540 lei - 1.105.842 lei - hotel
JUPITER - Hotel ATLAS * între 230.000 lei - 1.250.000 lei
VENUS - Hotel VULTURUL * între 194.163 lei - 1.049.850 lei
- Vile BUCURA * între 159.150 lei - 965.862 lei
MAMAIA - Hotel DACIA și TOMIS * între 222.810 lei - 1.084.845 lei
SATURN, EFORIE NORD, MANGALIA - la comandă
Servicii de masă LA ALEGERE.
Alte informații la tel.: 142225 - dl. Mihai Șerban.
PLATA ÎN RATE

COMPLEX HOTELIER UNIREA
În fiecare joi seara, de la orele 22⁰⁰, la barul de noapte "UNIREA":
LADY'S NIGHT
streaptease masculin
numai pentru doamne: "BAD BOYS"
ACCESUL DOMNILOR PERMIS DUPĂ ORA 1⁰⁰
Rezervări la tel. 142110, int.1331, 1330

MAGIC
12 RATE
CONSULTING, PROIECTARE, SERVICE GARANȚIE
PREȚURI UNICE ÎN TOATĂ ȚARA
Echipamente pentru magazine alimentare și unități de alimentație publică

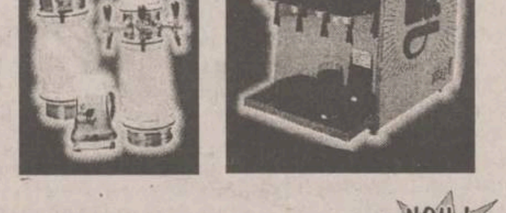

Str. Sf. Lazăr nr. 45-47, tel/fax: 032-230.292
NOU ! ELECTROCASNICE CONFORT CASNIC

MAZ INTERNATIONAL
cu sediul în Valea Lupului, vis-a-vis de Postul de control
scoate la vînzare
20 loturi de teren
pentru construcția de locuințe
Suprafața fiecărei parcele este de 525 mp (35x15).
Loturile scoase la vînzare se află în spatele Complexului Comercial MAZ INTERNATIONAL, la 500 m de la ieșirea Păcurari.
Plata se poate face în rate sau integral.
Relații la telefoanele 216 109, 094/624414 de luni pînă sîmbătă între orele 8.00 - 18.00.

Picasso: femeile sale, opera sa

Picasso a revoluționat pictura, asta e clar. Orice revoluție răstoarnă un sistem, și asta e clar. Iubitorii de pictură "clasică" au fost scandalizați cînd Pablo a întors pe dos natura și a deformat trăsăturile. În ciuda scandalului, succesul său a fost enorm, iar astăzi, "picassologii" au conchis că Pablo a fost, de fapt, unul dintre cei mai exacți portretiști. În felul său, însă. Am încercat să "jalonăm" perioadele care au compus opera lui Picasso în funcție de femeile care i-au marcat viața artistului. Pentru că, așa cum se va vedea, fiecare dragoste a lui Pablo și-a pus amprenta profund pe fiecare parte din creația sa.

Fiu al unui profesor de desen, Pablo Ruiz Picasso s-a născut la Malaga, în Spania, în 1881. La vîrsta de 16 ani a părăsit școala de Belle-Arte din Barcelona, deoarece depășise de departe nivelul profesorilor săi. Influențat inițial de pictorii dinaintea lui Raphael, Pablo a descoperit farmecul lui Lautrec, Gauguin sau Bonnard cu prilejul unui voiaj la Paris. Deschis noilor curente, Picasso a găsit un stil personal, auster și exuberant, în același timp. Era începutul perioadei sale "albastre". În 1904 s-a instalat la Paris, în celebrul cartier artistic Montmartre. Din 1905 locuiește, vreme de 6 ani, împreună cu Fernande Olivier, prima femeie din viața sa. Întîlnirea cu Braque, alături de care va inventa cubismul, este decisivă pentru cariera lui Pablo, cel mai inventiv pictor al epocii. Din 1911, Picasso trăiește cu Eva Gouel, care moare de cancer în 1915. La Roma, în 1917, o întîlnește pe balerina rusoaică Olga Koklova, cu care se și căsătorește în același an și care-i dăruiește, în 1921, un copil, Paulo. Această perioadă "neoclasică" se va sfîrși odată cu întîlnirea dintre Picasso și Marie-Therese Walter, în 1925. Cu această ocazie va relua formele cubiste, va reintra în suprarealism și va picta creaturi himerice. Cînd Marie-Therese o naște pe Maya, în 1935, Pablo se separă definitiv de Olga. În același an, Eluard i-o prezintă pe Dora Maar, alături de care trăiește una dintre cele mai prolifice perioade ale vieții (din care datează și celebra "Guernica", dedicată războiului civil din Spania sa natală). Relația cu Dora se isprăvește în 1943, cînd, în viața sa, pătrunde Francoise Gilot. În 1944, Picasso devine membru al Partidului Comunist, fără a cunoaște, însă, nimic din realitățile "lagărului". În acești ani de fericire sentimentală și de plenitudine artistică, Pablo are și doi copii cu Francoise, care, însă, îl va părăsi în 1953. Ultimii ani ai vieții, artistul i-a petrecut alături de Jaqueline Roque, cea de-a doua sa soție, care s-a aflat alături de dînsul și în clipa morții sale, în 1973.

În viața lui Picasso au mai existat, însă, și alte femei, aventuri trecătoare sau pasiuni arzătoare. Printre ele, de exemplu, o bogată americană, Sara Murphy; dragostea pentru dînsa a fost ținută, însă, secretă, vreme de decenii (Sara fiind măritată, iar soțul acesteia, Gerald, fiind bun prieten cu Picasso) deși Pablo a pictat-o de nenumărate ori. "Nu spun totul, însă pictez totul", avea să declare artistul. Și, poate că multe dintre iubirile celui care a fost genialul Pablo Picasso vor ieși la iveală odată cu trecerea timpului. **(Cip IEȘAN)**

Francoise: eleganta rebelă

În 1943, în vremea ocupației germane, bătrînul Picasso, pe atunci în vîrstă de 62 de ani, a întîlnit-o pe tînăra pictoriță Francoise Gilot (21 de ani). Cei doi au conviețuit timp de trei ani. În 1946, artistul a imortalizat-o pentru prima dată în uleiul pe pînză "Femeia-floare", din perioada cea mai optimistă a operei sale. Cuplul se stabilește tot atunci la Vallauris, unde vor vedea lumina zilei cei doi copii, Claude (în 1947) și Paloma (în 1949). Peste ceva timp, în 1953, "sătulă să trăiască alături de un monument istoric", Francoise îl părăsește pe Picasso și se întoarce la Paris. S-a recăsătorit, ulterior, plecînd definitiv în America.

Francoise Gilot fotografiată în 1948, în casa de la Vallauris

Fernande: sfîrșitul roz al "perioadei albastre"

Tînărul artist avea 23 de ani cînd, în vara lui 1905, s-a îndrăgostit nebunește de Fernande Oliveri, cunoscut model al pictorilor din Montmartre. Împreună cu dînsa, Pablo a cunoscut toate nebuniile vieții de boem: beții, opiu, absint, dar și mizeria mansardelor. De cînd a cunoscut-o pe Fernande, sumbrul albastru din arta lui Picasso a dispărut, lăsînd locul unor culorii mai vii, care au precedat perioada cubismului. Pentru artist, acesta a fost și momentul în care a avut primele succese. Fernanda Olivier l-a părăsit pe Picasso în 1911, "în ziua" - după cum spunea ea - "în care voi simți că mă iubește mai puțin ca pînă atunci".

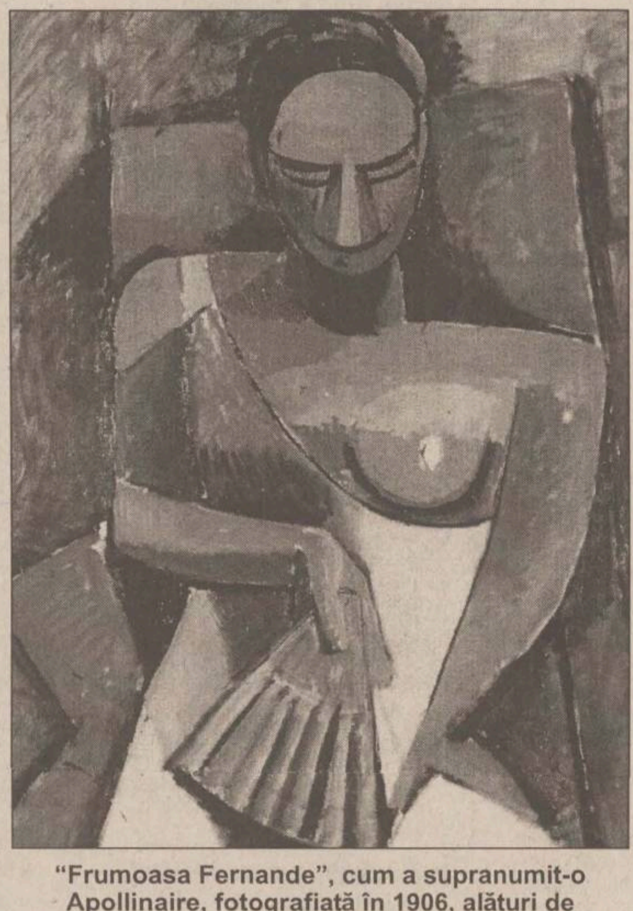

"Frumoasa Fernande", cum a supranumit-o Apollinaire, fotografiată în 1906, alături de portretul ei cubist "Femeie cu evantai stînd în fotoliu" (1908)

Marie Therese: fetița cu mingea

Multă vreme, Marie-Therese Walter n-a fost, în viața și opera lui Picasso, altceva decît o umbră fugitivă, o figură delicioasă înconjurată de bucle blonde. Cu toate acestea, întîlnirea celor doi datează din ianuarie 1925, cînd aceasta avea doar 15 ani. Pablo era, la acea vreme, cu 28 de ani mai în vîrstă decît ea. În primăvara lui 1932, Picasso nu-și mai ascunde originea inspirației și pictează, la nesfîrșit, portrete mari de femei cu corpuri pline de curbe. A fost un an al capodoperelor lui Pablo, căruia Marie-Therese i-a dăruit și un copil, Maya, în 1935. În anul nașterii Mayei, însă, Picasso o cunoscuse deja pe Dora Maar; va continua să le picteze, cînd pe una, cînd pe cealaltă, pe pînze "gemene", ca pe niște "regine rivale".

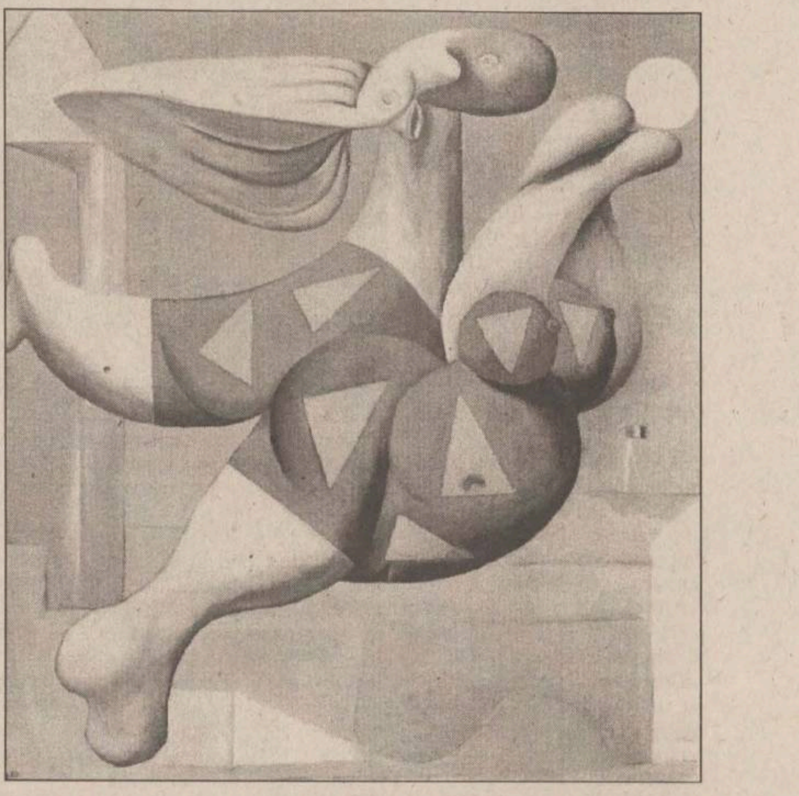

În 1929, Picasso o fotografiază pe Marie-Therese, în vîrstă, atunci, de 20 de ani, pe o plajă din Franța. Trei ani mai tîrziu a imortalizat-o și pe pînza numită "Scăldătoare cu mingea".

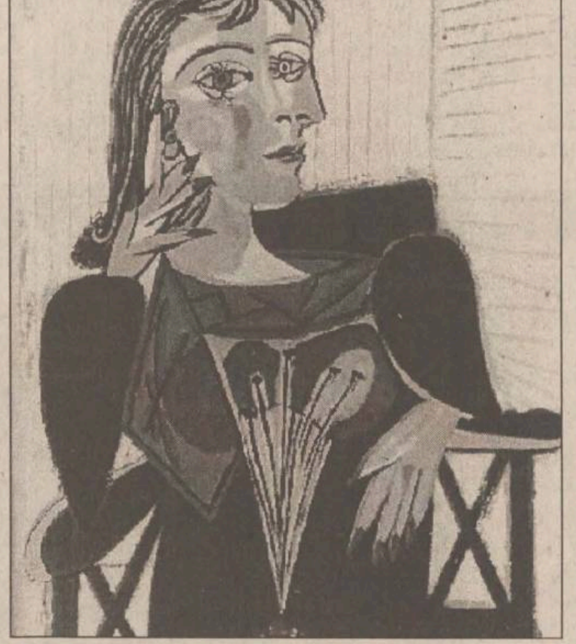

În fotografia solarizată realizată de celebrul artist Man Ray, în 1936, prietena lui Pablo își plimbă degetele cu unghii lungi pe față, întocmai ca și în tabloul "Dora Maar așezată" (1937)

Dora: muza intelectuală

Tînără și fascinantă, pictoriță, fotograf și fotomodel, Dora Maar l-a întîlnit pe Picasso în 1935 și cei doi au trăit ca îndrăgostiți vreme de opt ani. Relația lor vulcanică a fost, în plus, dublată și de o profundă complicitate intelectuală. Cei doi s-au instalat într-un atelier-apartament din Paris, unde au locuit în perioada războiului civil din Spania și în prima parte a ocupației germane. Picasso a pictat celebra sa "Guernica" sub privirile Dorei care, cu această ocazie, a realizat și un extraordinar fotoreportaj. Tumultul vieții acestui cuplu l-a epuizat, însă, pe maestru, care a părăsit-o pe Dora în 1943, făcîndu-i cadou, în schimb, o vilă superbă, la Menerbes.

Olga: farmecul discret al burgheziei

Pe cînd lucra la Roma, Pablo s-a îndrăgostit de frumoasa balerină rusoaică Olga Koklova, fecioară și fiică de colonel. Cei doi s-au căsătorit pe 12 iulie 1917 și s-au instalat împreună într-un decor mic-burghez, în care Olga păstra o ordine fără concesii. Tînăra, care visa mereu la o viață mondenă, l-a atras și pe artist prin marile saloane. Astfel, vizitînd mai des Italia, Picasso a reînnodat legăturile cu cultura clasică și antică. Naturile moarte cubiste vor face, în această perioadă, loc unor portrete neoclasice. "Monștrii" n-au revenit în opera artistului decît cînd relațiile dintre cei doi s-au deteriorat, fără ca Olga să consimtă vreodată să divorțeze.

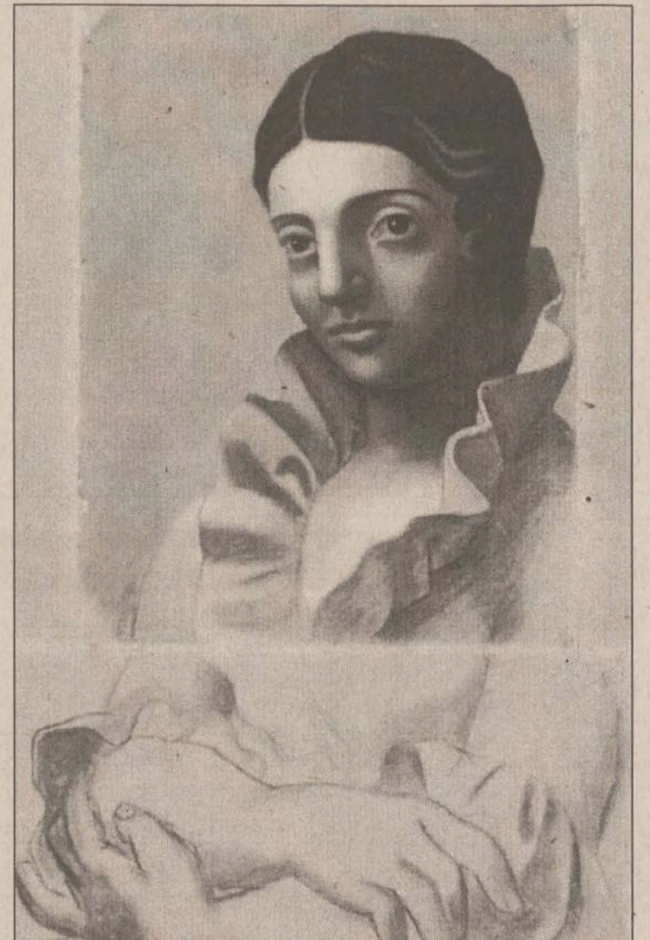

O fotografie a Olgăi, așezată printre marile pasteluri ale soțului, într-un atelier al acestuia, la Fontainbleau. Alături, "Portretul Olgăi", pastel din 1921

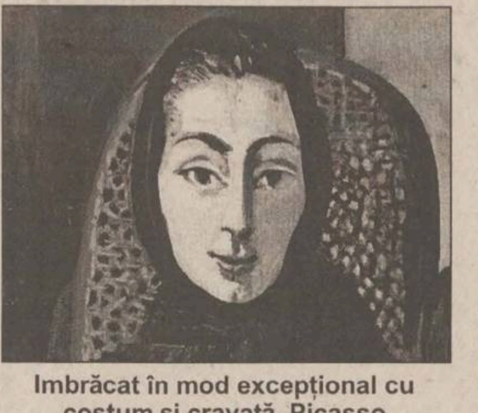

Imbrăcat în mod excepțional cu costum și cravată, Picasso contemplează alături de Jaqueline portretul acesteia, "Jaqueline cu eșarfă neagră"

Jacqueline: ultimii ani

A doua soție oficială și ultima muză din viața lui Picasso. Văduv de la moartea Olgăi, Pablo s-a aflat din nou în fața ofițerului stării civile în 1961. La brațul său, Jaqueline Roque, o frumusețe brună și tăcută, care îi va ilumina ultimii ani. După perioada turbulentă de la Vallauris, Picasso a găsit la Cannes, în vila amenajată de el încă din 1953, o adevărată oază de calm și lumină. Pablo a pictat enorm de multe portrete ale ultimei femei din viața sa, avînd trăsături care-i aminteau mereu de țărăncile din Catalania. În 1986, la treisprezece ani după moartea artistului, "singura iubire a vieții sale", Jaqueline s-a sinucis.

În Israel,100.000 de sticle cu Coca Cola contaminate cu o substanță toxică au fost retrase de pe piață

Fabricanții sub licență Coca-Cola din Israel au anunțat, joi, că retrag de pe piață 100.000 de sticle cu băuturi răcoritoare, contaminate cu un amestec de hidrocarburi provenind din distilarea benzolului. Ministerul Sănătății a ordonat retragerea sticlelor suspecte, după ce, miercuri, trei fetițe au fost spitalizate în urma consumului de Coca-Cola. Fetițele, avînd vîrste cuprinse între trei și cinci ani, se află acum în afara oricărui pericol. Analizele chimice au indicat prezența substanței toxice într-o serie de sticle puse în vînzare. Producătorii apreciază că produsul chimic s-a scurs în mod accidental în sticle, în timpul stocării acestora. Fabricanții nu au exclus, totuși, ipoteza unei acțiuni criminale și au cerut poliției să deschidă o anchetă în acest sens.

---

100 de chitariști pentru eternitate

16. Eric Clapton

(născut pe 30.03.1945)

Eric reprezintă, de fapt, încarnarea bluesului alb britanic. Asta deși, în opinia multora (subsemnatul subscrie bucuros la aceasta - n.r.), blues-ul n-are cum fi britanic, ci doar american, după cum doina n-are altă șansă decît să fie românească. Supranumit succesiv "Slowhand", apoi "God" (Zeul), Clapton nu l-a avut drept rival, în anii '60, decît pe Jimi Hendrix, decedat la frageda vîrstă de 27 de ani. Spre deosebire de acesta, Clapton a dat dovadă de o longevitate muzicală ieșită din comun. Pionier al rockului englez, evoluînd în sînul unor grupuri considerate, astăzi, ca fiind legendare (Yardbirds, Cream, Blind Faith), Eric a devenit, efectiv, un "wizzard" al chitarei în sînul trupei Bluesbreaker, alături de John Mayall, și-a perfecționat stilul solistic împreună cu colegii de la Cream și a gravat una dintre capodoperele sale incontestabile alături de cei din trupa "Derek & The Dominos". Clapton se poate lăuda că a cîntat împreună cu unele dintre cele mai "istorice" grupuri: Beatles (While My Guitar Gently Weeps), Rolling Stones (varianta piesei "Little Red Rooster" de pe albumul "Fleshpoint") sau Bob Dylan ("Desire"), devenind, astfel, un caz unic în analele instrumentului cu șase corzi. O carieră inegală, dar presărată cu capodopere, care a frizat cu stilul reggae, cu muzica de film (printre altele, muzica de la "Lethal Weapon" - It's Probably Me) și cu cel mai insipid varieteu, orchestrat de Phil Collins. Revenit la blues odată cu celebrul său album "Unplugged" (care a deschis o impresionantă serie de concerte asemănătoare, cu instrumentele "la rece"), Clapton s-a menținut în respectiva zonă muzicală ("From The Craddle", de exemplu) și dă, astăzi, dovada unei longevități artistice de invidiat pentru mai tinerii muzicieni.

17. Carlos Santana

(născut la 20.07.1947)

Carlos Santana este unul dintre primii muzicieni de factură rock care și-au "tras" inspirația din filonul cultural afro-cubanez. Revelație a festivalului de la Woodstock ("Soul Sacrifice"), Carlos a fondat "Santana Blues Band" și, influențat la fel de mult de blues, a pus cu botul pe labe toată lumea muzicală a vestului american. După cum am mai spus, influențele lui Santana au fost multiple: blues, salsa, bossa-nova, samba și, mai ales, jazz (a interpretat numeroase piese ale lui Coltrane sau Gabor Szabo și a înregistrat împreună cu John McLaughlin), obținînd o muzică într-adevăr unică, bazată pe sonorități unice. Santana, ușor mistic, rămîne un compozitor supradotat, în ciuda unor piese mai populiste (de exemplu, "Europa", practicată de toate orchestrele de restaurant), care se manifestă mult mai puternic pe scenă decît în studio. Oricum, un caz unic în analele rockului. Serialul continuă, cu mulțumiri la adresa celor sînt pe față alături de el. **(Cip IEȘAN)**

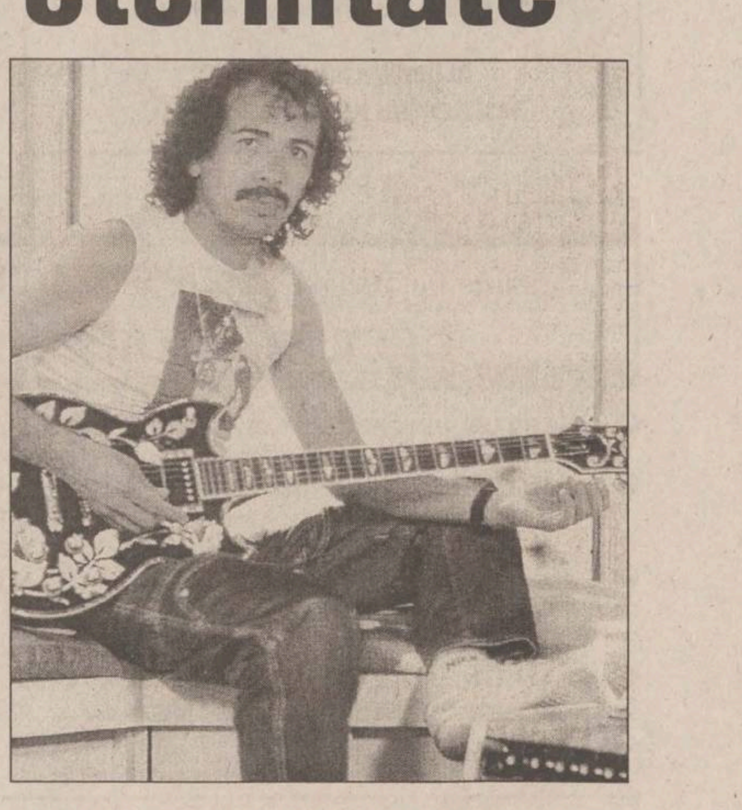

NOUTĂȚILE ZILEI

Oficiali americani cred că românii sînt prea pesimiști

Cercuri ale puterii de la Washington au transmis autorităților de la București mesaje împotriva descurajării manifestate privind admiterea României în NATO în viitorul apropiat, au declarat, ieri, surse diplomatice. Administrația americană consideră că atitudinea defetistă a României nu se justifică și nu se pune problema renunțării la procesul de extindere a Alianței Nord-Atlantice, au precizat sursele citate. Președintele ***Emil Constantinescu***, premierul ***Radu Vasile*** și miniștrii Afacerilor Externe, ***Andrei Pleșu*** și Apărării Naționale, ***Victor Babiuc***, au apreciat, recent, în urma unor consultări, că România trebuie eliberată de psihoza admiterii în NATO în 1999. Congresul american este reticent față de extinderea NATO ca proiect prioritar și etapizat și, în principiu, n-ar dori continuarea procesului în 1999. Președintele american ***Bill Clinton*** însă este de altă părere și, la summit-ul NATO din 1999, de la Washington, va susține ideea extinderii Alianței Nord-Atlantice.

31 de imigranți români au fost reținuți în Austria

Un număr de 31 de imigranți clandestini români, dintre care opt copii, au fost reținuți de poliție în Carinthia - Austria, în noaptea de sîmbătă spre duminică, informează AFP. Clandestinii au călătorit la bordul a două vehicule și au fost descoperiți în urma unui control de rutină al jandarmeriei, la Notsch, în apropiere de frontiera italiană. Românii veniseră în Austria tranzitînd Republica Cehă și intenționau să ajungă în Italia, potrivit aceleiași surse.

Bulgarii vor un pod peste Dunăre care să scoată România din circuit

Premierii Turciei, României și Bulgariei, care s-au întîlnit, sîmbătă, la Sofia, au decis să se consulte permanent în legătură cu situația din provincia sîrbă Kosovo, transmite AFP. Purtătorul de cuvînt al Guvernului bulgar a precizat că premierii ***Mesut Yilmaz, Ivan Kostov*** și ***Radu Vasile*** ***"s-au pronunțat pentru o soluție politică a crizei din Kosovo, estimînd că mijloacele diplomatice nu au fost, încă, epuizate, precum și pentru acordarea unei autonomii sporite provinciei Kosovo, în cadrul Republicii Federale Iugoslavia"***. În cursul întîlnirilor premierilor turc și român cu președintele bulgar Petăr Stoianov, acesta a insistat asupra necesității construirii noului pod peste Dunăre, între România de Bulgaria, ***"cît mai aproape de frontiera bulgaro-iugoslavă"***. Stoianov a reiterat poziția autorităților de la Sofia în această problemă, afirmînd că, ***"în prezent, calea cea mai directă către inima Europei trece prin Serbia, fapt ce ar putea avea consecințe serioase în eventualitatea impunerii unui nou embargou"***. Oficialii români au rezerve însă, conștienți fiind că un astfel de pod ar face ca principalul culuar de transport din Asia mică spre Europa ar putea ocoli Bucureștiul și Constanța.

Reprezentantul Sony în România a fost bătut

Reprezentantul în România al firmei Sony Music, ***Sorin Golea***, a fost bătut, vineri seară, de doi indivizi necunoscuți. Sorin Golea crede că atacul asupra sa este urmarea faptului că, doar cu o zi înainte, făcuse o plîngere privind apariția unor casete pirat. ***"M-a lovit cu ceva metalic, probabil, în față, mi-a rupt nasul, m-a orbit pur și simplu"***, a declarat Golea care, după agresiune, s-a prezentat la Camera de Gardă a Spitalului de Urgență, unde a primit îngrijiri medicale, fără a fi internat. De asemenea, contabila firmei "Sony Music" în România, care îl însoțea pe Sorin Golea, a fost imobilizată de agresori și amenințată cu un pistol. România ocupă primul loc în lume în ceea ce privește contrabanda cu casete și CD-uri, 95 la sută din cele vîndute pe piață fiind produse-pirat, care costă de trei ori mai puțin decît cele originale și aduc producătorilor lor profituri de sute de mii de dolari. Legea dreptului de autor a intrat în vigoare în România în 1996, dar n-a fost respectată decît pentru scurt timp.

Emil Constantinescu ia astăzi avionul spre SUA

■ *este prima vizită oficială a unui președinte român în SUA după evenimentele din decembrie 1989*

Pentru opt zile, Constantinescu se va întreține cu omologul său american, cu oameni de afaceri și înalte oficialități din SUA, precum și cu diaspora românească. Programul vizitei este extrem de complex, avînd o componentă politică, una economică și alta militară. Controversa privind caracterul vizitei a fost tranșată: aceasta va fi o vizită oficială de lucru.

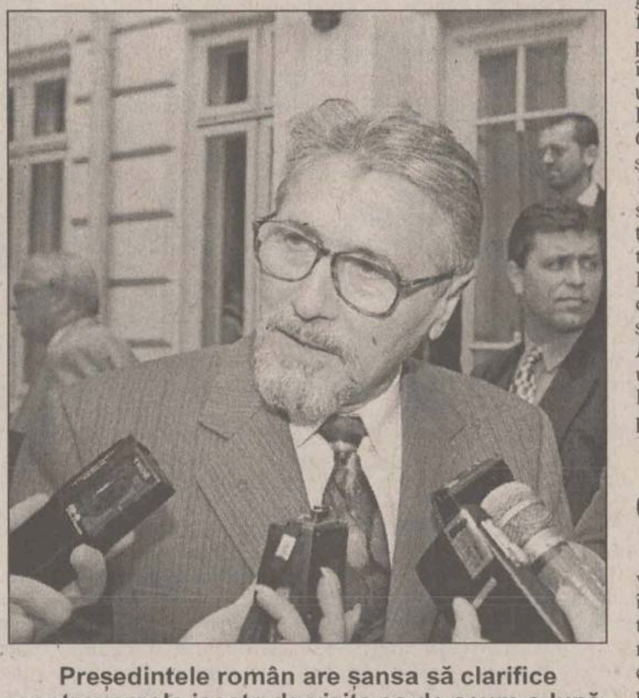

Președintele român are șansa să clarifice controversele iscate de vizita sa de acum o lună în Canada și SUA

Președinții României și Statelor Unite, ***Emil Constantinescu*** și ***Bill Clinton***, vor adopta, joi, la Washington, o declarație comună politică, cu prilejul vizitei oficiale pe care șeful statului român o va efectua în SUA, în perioada 14-21 iulie, la invitația omologului său american. Aceasta este prima vizită oficială pe care un președinte român o face în Statele Unite, după evenimentele din decembrie 1989. Potrivit protocolului american, există patru tipuri de vizite - de stat, oficială de lucru, de lucru și privată. Vizita șefului statului român este - în termenii diplomatici americani - o vizită oficială de lucru, ceea ce reprezintă, în termenii protocolului românesc, o vizită oficială.

Întîlnirea președinților Constantinescu și Clinton, care se va desfășura la Casa Albă, va avea două părți: prima - cu participarea delegațiilor oficiale română și americană, după care liderul american îl va conduce pe Constantinescu în Biroul Oval, unde va avea loc cea de-a doua parte a întrevederii tête-a-tête, programată să dureze 30 de minute. Statutul vizitei nu exclude acordarea de către cei doi președinți a unor declarații de presă, după încheierea întîlnirii, conferința de presă comună anunțată inițial fiind însă anulată. Președintele Clinton a evitat, în ultimele luni, întîlnirile cu presa, din cauza faptului că ziariștii americani sînt interesați mai mult de alte evenimente de scandal din SUA.

Scopul vizitei

Din punct de vedere politic, vizita oficială a președintelui Constantinescu la Washington are ca scop schimbarea percepției asupra României a tuturor reprezentantilor la vîrf ai statului american. În întîlnirile pe care le va avea la Casa Albă, cu membrii Administrației americane, precum și în discursul pe care îl va rosti în fața Camerelor reunite ale Congresului SUA, președintele Constantinescu va încerca să prezinte imaginea unei Românii ***"care crede în aceleași valori ca și americanii"***.

Cercuri ale puterii de la Washington au transmis recent autorităților de la București mesaje împotriva descurajării manifestate privind admiterea României în NATO în viitorul apropiat. Administrația americană consideră că atitudinea defetistă a României nu se justifică și nu se pune problema renunțării la procesul de extindere a Alianței Nord-Atlantice. Congresul american este reticent față de extinderea NATO ca proiect prioritar și etapizat și, în principiu, n-ar dori continuarea procesului în 1999. Președintele american Bill Clinton însă este de altă părere și, la summit-ul NATO din 1999, de la Washington, va susține ideea extinderii Alianței Nord-Atlantice. Președintele Constantinescu, premierul Radu Vasile și miniștrii Afacerilor Externe, ***Andrei Pleșu*** și Apărării Naționale, ***Victor Babiuc***, au apreciat, recent, în urma unor consultări, că România trebuie eliberată de psihoza admiterii în NATO în 1999.

Ce se așteaptă

Este de așteptat ca, în vizita pe care o va întreprinde în SUA, președintele Constantinescu să încerce să convingă mediile politice și de afaceri, că reformele și mediul economic din România sînt favorabile investițiilor. Colaborarea economică româno-americană nu se bucură de rezultatele așteptate, înregistrîndu-se mari rămîneri în urmă, comparativ cu rezultatele colaborării politice sau militare. România beneficiază de clauza națiunii celei mai favorizate, cu titlu permanent. Totuși, în ajunul vizitei președintelui Constantinescu la Washington, România nu se poate lăuda că a finalizat și implementat vreun mare proiect de investiții cu o companie americană de anvergură. Potrivit datelor statistice, volumul investițiilor americane în România se cifrează la 280-290 de milioane de dolari, la care se adaugă 80-100 de milioane de dolari ca investiții de portofoliu, pe piața de capital. Acest volum este foarte mic, în comparație cu investițiile americane din Ungaria (6,2 miliarde de dolari), Polonia (4 miliarde) sau Cehia (1,53 miliarde). Constantinescu va avea de partea sa argumentul recentei aprobări, de către Guvernul de la Bucuresti, a proiectului de achiziționare a celor 96 de elicoptere Dracula - condiție pentru cumpărarea, de către firma americană Bell Helicopters, a pachetului majoritar de la IAR Ghimbav. Achiziția presupune un împrumut extern, din partea României, de 1,25 miliarde de dolari. **(Adrian CIOFLANCĂ)**

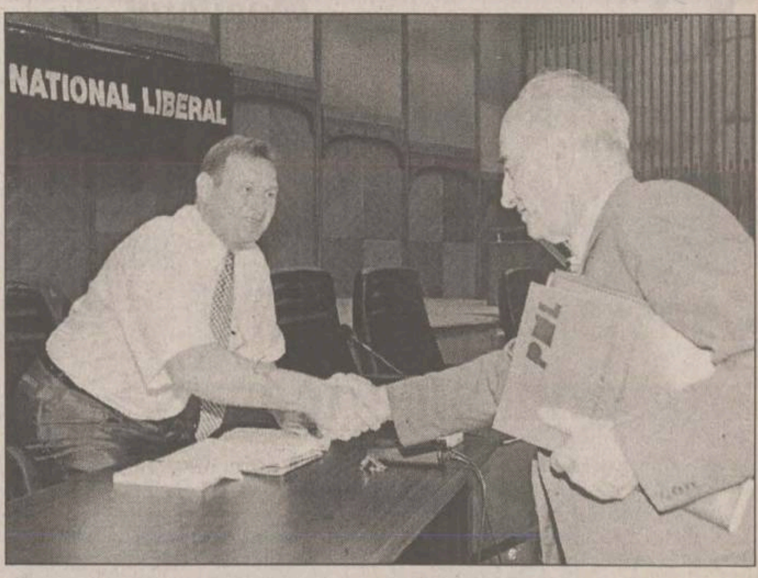

Quintus vrea să-l împace pe Cataramă

Viorel Cataramă se va întîlni, astăzi, cu ceilalti vicepreședinți ai PNL, într-o încercare de reconciliere, mediată de președintele Quintus, au declarat surse din conducerea PNL. Întîlnirea este programată la ora 11.00, în biroul lui ***Mircea Ionescu-Quintus*** de la Senat.

Ieri, conducerea PNL din Botoșani a cerut, într-o scrisoare adresată Biroului Permanent Central al partidului, convocarea unui congres extraordinar care să clarifice ***"problemele doctrinare"*** ale PNL. Liderii din Botoșani solicită conducerii centrale ca PNL să participe ca partid independent atît la actul guvernării cît și la alegerile viitoare. Senatorii apreciază, în declarație, că ***"activitatea lui Viorel Cataramă în Biroul Permanent al PNL se încadrează întrutotul în limitele doctrinei liberale precum și în angajamentele asumate de partid în campania electorală din 1996"***. O declarație asemănătoare a fost difuzată vineri, de către organizația de tinerel a PNL Iași.

Biroul Permanent al PNL i-a retras, săptămîna trecută, toate atribuțiile lui Viorel Cataramă, cu excepția funcției de vicepreședinte, și a anunțat că acesta nu mai are dreptul de a face declarații în numele partidului. Cataramă a acuzat conducerea PNL că este principala vinovată pentru "distrugerea" întreprinzătorilor și a clasei de mijloc. Conducerea PNL din Botoșani a cerut, sîmbătă, Biroului Permanent convocarea unui congres extraordinar care să clarifice ***"problemele doctrinare"*** ale PNL.

Diaspora e cu președintele

Relațiile cu comunitatea românească au constituit un capitol important al vizitelor oricărui președinte român în SUA. Dintre șefii de stat români care au fost la Washington, ***Emil Constantinescu*** se bucură de cea mai largă susținere din partea emigrației. Cu toate acestea, în cursul ultimei sale prezențe pe pămînt american - luna trecută, cu ocazia sesiunii speciale a ONU - Constantinescu a fost supus criticilor unei părți a românilor din exil. Aceștia i-au reproșat că puterea de după alegerile din 1996 nu a făcut mai nimic pentru retrocedarea proprietăților confiscate de regimul comunist. Un alt motiv de nemulțumire ar fi menținerea în ambasada României din SUA a unor persoane provenite din vechile structuri.

Armata a 14-a ar trebui să se retragă din Transnistria

■ *afirmă colonelul german Gerhardt Scheppe*

Colonelul ***Gerhardt Scheppe***, ofițer al Bundeswehr (Ministerul german al Apărării), detașat în calitate de consilier la Departamentul pentru Politica de Apărare din MApN, consideră că Armata a 14-a ar trebui să se retragă din Transnistria. ***"Această armată se află pe teritoriul unui stat suveran - Republica Moldova"***, a declarat, sîmbătă, Scheppe, prezent la seminarul internațional ***"Surse de insecuritate în Balcani. Riscuri și conflicte"***, care se desfășoară la București. Ofițerul german a arătat că, în opinia sa, prezența Armatei a 14-a în Transnistria reprezintă un factor de instabilitate, iar ***"Rusia trebuie să înțeleagă acest lucru"***.

Premierii român, bulgar și turc s-au întîlnit ca să hotărască o nouă întîlnire

Premierii României, Bulgariei și Turciei se vor întîlni, într-un cadru oficial, pe 12 septembrie, la Istanbul, pe agenda acestei întîlniri urmînd să figureze lupta împotriva crimei organizate, a terorismului internațional și a traficului de arme și droguri. Aceasta întîlnire a fost stabilită în cadrul discuțiilor pe care cei trei premieri - ***Radu Vasile; Ivan Kostov*** și ***Mesut Yilmaz*** - le-au avut, sîmbătă, la Sofia.

Prima vizită în Bulgaria a premierului ***Radu Vasile*** a avut un caracter informativ. ***"Din punctul de vedere al României, întîlnirea de la Sofia a avut două elemente - o întîlnire bilaterală întree delegația româna și cea bulgară și o întîlnire trilaterală cu caracter informal"***, a declarat Vasile. În timpul întîlnirii cu premierul Ivan Kostov și cu președintele ***Petăr Stoianov*** au fost abordate o serie de probleme bilaterale din domeniul economic. Una dintre principalele teme ale discuțiilor la nivel bilateral a fost problema construirii celui de-al doilea pod peste Dunăre. Partea bulgară a susținut că acest pod nu are numai un caracter bilateral și că el este ***"una dintre cele mai scurte modalități de depășire a crizei din Kosovo"***. Delegația româna, din care au făcut parte ministrul Transporturilor, ***Traian Băsescu*** și ministrul Industriilor și Comerțului, Radu Berceanu, a declarat, însă, că noul pod va fi construit abia atunci cînd se va justifica din punct de vedere economic.

În timpul întrevederii cu președintele Petăr Stoianov, premierul Radu Vasile a solicitat sprijinul Sofiei pentru ca Bucureștiul să devină sediul unui centru regional de luptă împotriva crimei organizate, a anunțat centrul de presă al Președinției bulgare. Problema creării unui asemenea centru a fost examinată în timpul discuțiilor ce au avut loc între președinții Bulgariei, României și Turciei, ce au avut loc în octombrie 1997, la Varna, și in aprilie 1998, la Antalya.

Întîlnirea trilaterală dintre Ivan Kostov, Mesut Yilmaz și Radu Vasile a avut un caracter de informare și a urmarit crearea unei forme concrete, instituționalizate, a contactelor dintre Executivele din cele trei țări. Prin întîlnirea de la Istanbul se vor instituționaliza întîlnirile trilaterale la nivel de prim-miniștri, după modelul trilateralelor prezidențiale și la nivel de miniștri de Externe, a declarat Radu Vasile. Șeful Executivului de la Ankara, Mesut Yilmaz, a efectuat, sîmbătă, o vizită de lucru în Bulgaria, însotit de ministrul Resurselor Energetice, ministrul Comertului si un secretar de stat din Ministerul de Externe. Cu acest prilej, a fost semnat Acordul de liber schimb între Bulgaria si Turcia.

Funar va muta statuia Sfîntului Gheorghe

Gheorghe Funar a anunțat că va propune Consiliului Local mutarea statuii lui Sfîntu Gheorghe în fața Comandamentului Armatei a 4-a Transilvania din Cluj. Statuia este amplasată lîngă biserica reformată. Funar spune că mai mulți arhitecți au criticat copiile după statuile originale, considerîndu-le kitsch-uri. ***"Pentru a nu mai fi criticat, deși în opinia mea statuia este o operă de artă, o voi muta în fața Comandamentului Armatei a 4-a"***, afirmă primarul Clujului. Garnizoana Armatei a 4-a Transilvania s-a numit, pînă în 1940, prin decret regal "Cazarma Sfîntul Gheorghe". Sfîntul Gheorghe este patronul trupelor de uscat.

Blestemul focului

■ *o comună din Vrancea este lovită de flăcări a doua oară în numai trei luni* ■ *dacă prima dată au ars 30 de case, de această dată vîlvătaia a cuprins 17* ■ *zeci de porci și vite au ars de vii* ■

Comuna vrînceană Soveja, locul unde Ceaușescu avea vila lui și unde venea adesea să vîneze mistreți, a fost sîmbătă, pentru a doua oară în acest an, lovită de foc. Au ars 17 gospodării. 19 familii au rămas fără casă. Celor 40 de sovejeni focul le-a ars 18 porci, 5 bovine, 80 tone de porumb, 150 tone furaje și peste 100 mc cherestea. Focul a mai nimicit 10 tone de grîu și alți 100 mc de lemn de foc.

Pentru stingerea incendiului, care a durat 12 ore, au fost necesare patru autoutilitare ale pompierilor militari focșăneni, plus cinci autoutilitare din Soveja, Panciu, Odobești, Năruja, Tulnici. Eforturile pompierilor și sătenilor au stopat distrugerea a încă 30 de gospodării. Asupra Sovejei, crunt lovită de incendii în primăvara acestui an, pare că s-a abătut un adevărat blestem al focului.

La numai 3 luni de la incendiul din 6 aprilie a.c., cînd 30 de case au fost devastate de incendiu, peste sovejeni s-a abătut din nou năpasta. În plină zi, în jurul orelor 15.00, focul a izbucnit, cuprinzînd în flăcări casa familiei Balcu.

Comandantul Brigăzii de pompieri militari, ***lt. col. Gheorghe Țepeș***, este de părere că focul s-a propagat extrem de repede din cauza condițiilor atmosferice favorabile. ***"Vîntul sufla, la ora respectivă, cu o viteză medie de 34 m/s"***, a declarat reporterilor noștri comandantul Țepeș. Sătenii susțin că totul a plecat de la o scînteie care a sărit de la un cazan de țuică. Șeful de post din Soveja, Nicușor Zavatei, este însă de părere că incendiul a fost provocat de un foc nesupravegheat, făcut de cîțiva copii.

Casele din zonă sînt din butuci și șindrilă

Conform spuselor colonelului Țepeș, pompierii de la "Anghel Saligni", ajunși în Soveja în timp record, au avut de izolat o suprafață incendiată de 100.000 mp și numai intervenția acestora a salvat alte 30 de case de la distrugere. Prima problemă cu care s-au confruntat pompierii a fost aceea a lipsei de apă, hidranții existenți în Soveja fiind situați în altă zonă.

"Alimentarea mașinilor autoutilitare cu apă s-a făcut prin releu (o mașină de pompieri pompa apa și alimenta restul de mașini cu apă din pîrîul Dragomira - n.r.) și transport de apă" au subliniat pompierii. Unul din motivele pentru care s-au produs incendii în Soveja în ultima perioadă de timp se pare că este specificul construcțiilor din zonă. Casele din Dragosloveni sînt învelite cu șindrilă, iar pereții din butuci de lemn sînt tencuiți pe ambele părți. Un martor ocular, Ionel Ghibirdic, a declarat reporterilor ***"Monitorului de Vrancea"*** că focul n-a putut fi izolat fiindcă ***"după ce a luat foc casa lui Balcu și oamenii au sărit s-o stingă, deodată, a izbucnit focul la casele dimprejur"***.

Pompierii au reușit cu greu să facă față focului; alături, o bătrînă plîngînd după ce flăcările i-au înghițit toată agoniseala.

Un sat de oameni năpăstuiți

Sovejenii sînt convinși că blestemul s-a abătut asupra lor. În urmă cu 4 luni - 6 aprilie a.c. - un alt pîrjol a mistuit, în mai puțin de o oră, 30 de gospodării. Localnicii își plîng de milă unul altuia. Agoniseala a 50 de oameni s-a dus pe apa sîmbetei într-o oră și jumătate. Pînă ieri, nimeni nu știa de la ce a pornit focul: de la un scurt circuit sau de la un cazan cu țuică.

Din cauza vîntului puternic, flăcările s-au întins cu repeziciune în toată valea. Varianta cea mai plauzabilă pare să fie de la un foc în aer liber nesupravegheat. Sîmbătă după-amiază, năpasta i-a adus pe sovejeni în pragul disperării. Urlete, văicăreli, un vacarm general. **(Silvia VRÎNCEANU, Traian NEGULESCU)**

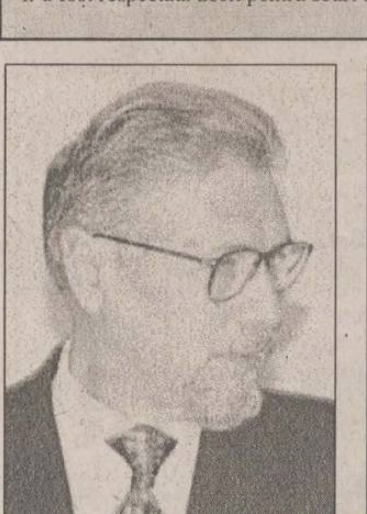

Constantinescu și Năstase au discutat două ore la Sinaia

Președintele ***Emil Constantinescu*** a avut, sîmbătă, la Sinaia, o întîlnire de două ore cu primvicepreședintele PDSR, ***Adrian Năstase***, consacrată vizitei pe care șeful statului român o va întreprinde, începînd de mîine, în SUA. Năstase a declarat, ieri, că l-a asigurat pe președinte de sprijinul PDSR pentru dezvoltarea Parteneriatului strategic româno-american și pentru încurajarea investițiilor americane în România. Potrivit primvicepreședintelui PDSR, au fost discutate și ***"întîrzierile care par să apară"*** în procesul de extindere a NATO. Năstase a spus că i-a expus președintelui opinia PDSR privind situația "critică" a economiei românești. ***"Dacă guvernul Radu Vasile nu va produce rezultate pe termen scurt, credem că în toamnă sînt necesare consultări pentru găsirea unor soluții de relansare economică"***, a spus liderul PDSR. La întîlnire, care a avut loc la invitația președintelui Constantinescu, a participat și senatorul PDSR ***Doru Bădulescu***, care face parte din delegația oficială care îl va însoți pe Constantinescu în SUA.

Cum vom fi siliți să respectăm legea

■ *Guvernul a adoptat proiectul de lege privind executorii judecătorești*
■ *ce atribuții au aceștia și din rîndul cui se selectează ei* ■

Conform proiectului, executarea silită a dispozițiilor cu caracter civil din titlurile executorii se efectuează de către executorii judecătorești. Executorii judecătorești sînt investiți să îndeplinească un serviciu de interes public, actul îndeplinit de executorul judecătoresc purtînd ștampila și semnătura acestuia, fiind de autoritate publică și avînd forța probantă prevăzută de lege. Executorul judecătoresc are următoarele atribuții: a) punerea în executare a dispozițiilor cu caracter civil din titlurile executorii; b) notificarea actelor judiciare și extrajudiciare; c) comunicarea actelor de procedură; d) recuperarea pe cale amiabilă a oricărei creanțe; e) aplicarea măsurilor de asigurare dispuse de instanța judecătorească; f) constatarea unor stări de fapt în condițiile prevăzute de Codul de Procedură Civilă; g) întocmirea proceselor verbale de constatare în cazul ofertei reale urmate de consemnarea sumei de către debitori potrivit dispozițiilor Codului de Procedură Civilă; h) întocmirea protestului de neplată a cambiilor, biletelor la ordin și a cecurilor; i) orice alte acte sau operațiuni date de lege în competența lor. Executorii judecătorești își îndeplinesc atribuțiile în circumscripția judecătoriei pe lîngă care funcționează.

Activitatea executorilor judecătorești se desfășoară în cadrul unui birou în care pot funcționa unul sau mai mulți executori judecătorești asociați. Ministerul Justiției, prin direcția de specialitate, întocmește evidența birourilor de executori judecătorești și lucrările privind numirea și încetarea funcției executorilor judecătorești. Numărul executorilor și al birourilor în care aceștia își desfășoară activitatea se stabilește de ministrul Justiției, la propunerea Consiliului Uniunii Naționale a executorilor judecătorești, și se actualizează anual. În circumscripția unei judecătorii pot funcționa unul sau mai multe birouri de executori judecătorești, a căror competență teritorială se întinde pe tot cuprinsul acelei circumscripții. Pot fi executori judecătorești persoanele care îndeplinesc următoarele condiții: a) au numai cetățenia română și domiciliul în România; b) au capacitatea deplină de exercițiu; c) sînt licențiate în drept; d) nu au antecedente penale; e) au îndeplinit timp de doi ani funcția de executor judecătoresc stagiar și au promovat examenul de capacitate sau, după caz, au exercitat timp de trei ani o funcție de specialitate juridică și au promovat examenul de admitere în profesie.

Executorul judecătoresc este numit de ministrul Justiției la propunerea Consiliului Uniunii Naționale a Executorilor Judecătorești, în baza cererii celui interesat și cu îndeplinirea condițiilor prevăzute de lege. După numirea în funcție, executorul judecătoresc va depune jurămîntul în fața ministrului justiției și a președintelui Uniunii Naționale a Executorilor Judecătorești sau a reprezentanților acestora.

Examenul de admitere în profesia de executor judecătoresc și examenul de capacitate se desfășoară în fața unei comisii din care fac parte în mod obligatoriu reprezentanții Uniunii Naționale a Executorilor Judecătorești, ai Ministerului Justiției și cadre didactice din învățămîntul de stat superior de specialitate. În circumscripția fiecărei curți de apel funcționează cîte o Cameră a executorilor judecătorești, din care fac parte toți executorii judecătorești din circumscripția respectivă.

Exercitarea funcției de executor judecătoresc este incompatibilă cu: a) activitatea salarizată în cadrul altor profesii, exceptînd activitatea didactică universitară, activitatea literară și publicistică; b) calitatea de deputat sau de senator ori de consilier în consiliile județene sau locale pe durata mandatului; c) desfășurarea unor activități comerciale, direct sau prin persoane interpuse; d) calitatea de asociat într-o societate în nume colectiv, de asociat comanditat în societățile în comandită simplă sau pe acțiuni, administrator al unei societăți cu răspundere limitată, președinte al unui consiliu de administrație, membru al consiliului de conducere, director general sau director al unei societăți pe acțiuni, administrator al unei societăți civile. **(Dan POPA)**

Monitorul Editoriale

POLITICĂ EXTERNĂ

Constantinescu dă examenul american

Vizita președintelui Emil Constatinescu în Statele Unite a fost pregătită de două gesturi politice. Contractul între Guvernul român și Bell Helicopters pentru achizitionarea a 96 de elicoptere Dracula a fost încheiat pe neașteptate, oarecum în pripă și în ciuda opoziției unei bune părți a politicienilor din coalitie. Achizitia presupune un împrumut extern, din partea României, de 1,25 miliarde de dolari și rămîne de văzut dacă va primi acordul Parlamentului, atunci cînd se va discuta plafonul de îndatorare a țării pe anul viitor. Partidul Democrat, cu excepția ministrului Apărării, Victor Babiuc, a exprimat deja rezerve față de acest proiect, iar opoziția a formulat critici virulente. Apoi, atît ministrul de Externe, Andrei Pleșu, cît și premierul Radu Vasile, împreună cu președintele Constantinescu, au dat în ultima vreme declarații menite a vindeca România de psihoza NATO. Aceste precauții urmează unor semnale de la Washington - formulate explicit, în urmă cu o lună, de ambasadorul SUA la București, James C. Rosapepe - care dau imaginea unei oarecare stări de iritare a americanilor în fata insistentei cu care diplomația românească solicită primirea în NATO încă din 1999.

Neîndoios, aceste două inițiative cu caracter politic îi vor asigura președintelui Constantinescu un capital destul de important în vizita peste Ocean. Totuși, fiecare din cele două argumente are și un revers. Reprezentanți americani ai Alianței Nord-Atlantice au subliniat cu o repetitivitate obsedantă că un contract al guvernului român cu o firmă americană privată - fie aceasta și de anvergura unui mare producător de armament ca Bell Helicopters - nu implică în nici un fel politica NATO. Oficialii NATO au cerut diplomației românești să nu invoce contractul cu Bell Helicopters ca argument în cursa pentru NATO.

Celebra afirmatie a lui Radu Vasile conform căreia România nu va intra în NATO în 1999 și nici în viitorul apropiat - motiv pentru care ar trebui să pregătească "strategii non-NATO" - menită a arăta americanilor că diplomatia românească este capabilă să transmită mesaje nuanțate - nu a stîrnit peste tot reacția scontată. Această declaratie l-a pus într-o situație delicată pe președintele Bill Clinton, care sustine în fața Congresului american necesitatea extinderii NATO cît mai repede posibil, fie chiar și anul viitor. Paradoxal, în această problemă, președintele american se află acum pe aceeași poziție cu două sustinătoare perseverente ale candidaturii României pentru admiterea imediată în NATO - Franța și Italia, confuzionate la rîndul lor de declarațiile premierului român. Și dacă defetismul premierului în legătura cu intrarea României în Alianța Nord-Atlantică a încurcat calculele politice ale diverselor centre de presiune din SUA, cealaltă afirmație care privește necesitatea pregătirii unor strategii "non-NATO" intervine inabil într-un context international complicat, în care organismele europene - Uniunea Europeană și Uniunea Europei Occidentale - pretind tot mai multă influentă în relațiile cu partenerul lor mai puternic - SUA.

Prin urmare, cele două argumente îi vor servi președintelui Emil Constantinescu doar pentru a stabili capete de pod în negocierile cu partea americană. Succesul vizitei depinde de maniera în care Constantinescu va prezenta România ca o țară stabilă din punct de vedere politic și favorabilă investițiilor americane. Iar la discuțiile despre NATO, vor conta argumentele pe care partea română le va aduce pentru a-i convinge pe reprezentanții Aliantei că România poate avea un rol stabilizator în sud-estul Europei.
(Adrian CIOFLÂNCĂ)

SPORT

De ce nu am fost în locul croaților

Mai cu jumătate de gură, mai scăpînd cîte o vorbă printre zăbrelele lui silenzio stampa, tricolorii au lăsat să se înteleagă că au posibilităti de a urca pînă în semifinale, putînd deveni revelatia competitiei. Din nefericire pentru România, tot o revelație a ajuns pînă în semifinale, ba a cucerit și medaliile de bronz, însă numele ei a fost Croația, adică exact echipa ce a rezervat biletele de întoarcere acasă oastei Generalului. Prezentă pentru prima dată la rendez-vous-ul cu elita fotbalului mondial, selectionata micuțului stat desprins din RSF Iugoslavia a demonstrat că oricine are curaj și valoare poate să schimbe ierarhiile ce păreau bătute în cuie. A termina competiția înaintea Italiei, Germaniei sau Olandei, după ce le-a arătat, în meci direct, ultimelor două echipe, că sînt mai buni nu înseamnă a profita doar de un culoar favorabil, ci este o demonstrație a certei valori a delegației îmbrăcate în tricouri de șahiști. Microbiștii de la noi, multi dintre ei hiperoptimiști atunci cînd au aflat că vom juca în optimi cu trupa lui Blazevic, se întreabă: De ce Croatia și nu România, mai ales că ambele echipe au avut un stil de joc izbitor de asemănător, exceptînd, poate, viteza?

În primul rînd, pentru că jucătorii croati au demonstrat, nu numai la nivelul vorbelor, că sînt patrioti. Naționalismul de care sînt acuzați cei care nu s-au acomodat niciodată cu statutul de rezerve ale sîrbilor a constituit un important atu. Nu numai declarațiile de paradă, ci și faptele (la sfîrșitul fiecărui meci victorios, Suker lua un steag de la suporteri pe care-l flutura victorios, pe lîngă cantonamentul croaților exista un centru care făcea cunoscută această țară etc.) au arătat că a lupta pentru țară poate constitui o extraordinară motivație. Faptul că Bilic nu a fost incomodat nici de fluierăturile unui întreg stadion în finala mică spune multe. În acest timp, în afara cuvintelor care apreciau manifestările de bucurie ale românilor care umpleau strada, motivația tricolorilor era, aproape tot timpul, una singură: banii. Așa s-a ajuns că, în ciuda faptului că diferența dintre nivelul de trai al românilor și al danezilor este ca de la cer la Pămînt, Hagi & co., care trîmbițau pe toate drumurile că tot ceea ce fac fac pentru publicul român (cu care au plecat certați la cuțite!), au încasat pentru calificarea la Coupe du Monde de aproape de patru ori mai mult decît ar fi luat trupa lui Laudrup dacă ar fi prins finala! Inclusiv faptul că la întoarcerea spre casă mulți dintre jucătorii români nu au venit la întîlnirea cu suporterii spune multe despre "motivația patriotică" a tricolorilor. Nu mai amintim de scandalurile permanente ale românilor cu ziariștii, nu numai români, în locul unor vorbe care să schimbe impresia internațională de "bandă de țigani".

Apoi, în timp ce orgoliile prezente între stelele echipei croate erau lăsate pentru după Mondiale (de exemplu, Boban și Suker alergau umăr la umăr, îmbrățișați, după finala mică), în tabăra lui Iordănescu, "curentul" Hagi și "curentul" Ilie au fost ca doi magneți de același semn, care se resping. O altă notă particulară a României a fost diferențierea jucătorilor, "soldăteii" nefiind acceptați de gașca formată din cătanele bătrîne.

Un alt atu important al "șahiștilor" l-a constituit disciplina tactică remarcabilă, de exemplu, Stanic nestrîmbînd din nas atunci cînd era obligat să facă și faza defensivă, iar "eroul național" Prosinecki, un fel de Hagi croat, a acceptat și statutul de rezervă.

Una peste alta, Croația a meritat din plin locul trei și ne-a demonstrat faptul că avem multe, foarte multe de învățat de la un stat abia format, ai cărui locuitori încap, fără nici un fel de probleme, în cele mai mari cinci orașe ale României.
(Ovidiu MINEA)

MĂTRĂGUNA DULCE

Viața literară în "Triunghiul Bermudelor" (III)

Nicolae TURTUREANU
scriitor

Rudolf Str
CRONIC
LKASHA

La avalanșa aparițiilor editoriale, cu librăriile gemînd de cărți de toate soiurile, există neșansa ca volume situate în orizontul de așteptare al cititorului să zacă în librării sau să fie reciclate, îngroșînd acel coeficient de maculatură pe care orice cultură o produce și o elimină aproape fără efort. Foamea de literatură (includ aici atît literatura propriu-zisă, cît și cea de specialitate) este la fel de mare la români, acum ca și înainte de '90 dar pauperizarea tot mai accentuată, de la an la an, îl obligă pe cel cu "chiu și vai prin buzunare" să-și mai pună pofta estetică-n cui, spre a-și astîmpăra foamea... cea de toate zilele. Pretul cărții - expresie a costurilor de productie exorbitante a devenit inaccesibil tocmai acelor categorii sociale favorizate de cogitație, dar defavorizate de buget. Un exemplu elocvent, în acest sens, a fost Salonul Librex''98, găzduit de Iași, în această primăvară. Mii de oameni de carte - și cînd spun astfel mă gîndesc nu doar la cei recunoscuți ca atare, ci la toti cititorii - au preumblat prin Sala pașilor pierduți, a Universității, dar puțini și-au permis săși/să ofere darul mult dorit. Saloanele de carte au devenit loc de pelerinaj. Te uiți și cîștigi experiență. (O, ce "cumplit meșteșug de tîmșenie" emisiunile gen "Te uiți/sau asculți și cîșitigi", pe care le promovează mai toate posturile TV și de Radio, ce atentat la sănătatea mintală a, îndeosebi, tinerei generatii care, în loc să rețină replici din Shakespeare sau din Caragiale, este pusă să memoreze dialoguri stupide din seriale numai bune de aruncat la canal. Și încă o învățătură promovată de aceste ***media*** este acea că ai putea să cîștigi milioane doar stînd cu ochii și cu urechea la aparat, nu-i nevoie de un alt efort, fapt care pică extrem de bine pe lentoarea noastră balcanică. Ceea ce nu știti, copii, este că adevăratele, marile cîștiguri sînt ale posturilor respective și ale celor ce mijlocesc tranzitia. Dar de toate acestea poate că ne vom ocupa altădată).

Gimnaziști veniți la Salon cu doamna dirigintă, liceeni îndrăgostiți (și de poezie), studenti care "văd odei", profesori ce nu și-au pierdut de tot gestul cetitului, universitari fini, scriitori mai groși sau mai subtiri, editori ai unei mici bibilioteci sau a douătrei titluri, care mai de care se perindau prin fata standurilor privind, pipăind, răsfoind, bîrfind, mai trăgînd cu ochiul și cu urechea la cei care, la ore incerte, lansau cărți la apă, într-un vacarm de piață, rareori biruit de vorbitori, fapt ce nici nu mai conta căci, orice s-ar fi spus, fiecare își lua - dacă își lua - "marfa" după cum și cît îl ținea buzunarul, nu după dorință. Filosofie și religie, doctrine politice și economice, spațiu concentraționar, spațiu deschis, cărți de istorie și de futurologie, memorialistică și ficțiune, cercetări savante și fulgurații eseistice, proză de artă clasică, modernă și post-modernă, dicționare și albume de artă după care "îți cădeau ochii", o productie editorială impresionantă și tentantă nu doar ***stricto sensu***, prin continut ci și prin condiția tipo-grafică, situată în multe cazuri la standarde europene. Editori de vocație dar și cu forță financiară au înțeles repede că o carte este, trebuie să fie mai întîi un obiect estetic, că nu doar miezul, ci "coaja" contează. Desigur, intervine handicapul enorm al pretului dar, pînă la urmă, se găsește un cumpărător și pentru astfel de cărți de lux. În ceea ce mă privește, îndemnat de domnul Costache Olăreanu, am privit (și-am tot privit) într-un album de artă italiană (pretul: un milion lei!) pînă cînd moș Costache, interesat, o fi crezut că vreau să-l achiziționez. "Dom' Olăreanu, i-am zis, știți filmul ăla: «Cum să furi un milion»?" A zîmbit comprehensiv.

Lansările de carte au avut - și au - ca punct fix agapa ce va urma, scriitorii (cei mai săraci dintre pămînteni), împreună cu microbiștii însoțitori, grăbindu-se a seca dintr-o sorbire (și totuși, într-o lungă convorbire) milcovurile coniacești sau berevoieștile cu gulераș. Asta nu vrea să atenteze, Doamne-ferește!, la imaginea scriitorului (fiind și noi pe-acolo), ci doar să-i arate cetitorului (parcă el nu vede?) că autorele se dedă din cînd în cînd unor practici nedemne de urmat, care îl aduc în gura tîrgului, dar îi și încarcă bateriile pentru noi fapte de arme artistice (justificate de conjunctură!). Paradoxal, succesul sau insuccesul public sînt la fel de stimulatoare pentru autor, exultanța sau umilința declanșînd, deopotrivă, nervii creativi. Am asistat, prin forța împrejurărilor, la multe lansări de mare succes, dar și la unele la care s-au vîndut doar cîteva cărți, și nu din deficit de valoare estetică, ci mai degrabă din jena financiară a asistenței, formată, îndeobște, tot din scriitori. La astfel de ceremonii se obișnuiește ca autorul să le ofere amicilor volumul cu autograf și cum fiecăruia, mai devreme sau mai tîrziu, îi vine rîndul "să se lanseze", pare un schimb echitabil, plus sporul de confort interior, al gestului în sine. Este totodată un prilej de a se asana relații accidentate, de a se reface ligamentele rupte în cine știe ce jocuri literare, chiar de a afla ce mai zice sau de a surclasa "opoziția", scriitorul fiind într-o perpetuă confruntare, mărturisită au ba, nu doar cu sine însuși, ci, mai ales, cu confrații. Apariția unei cărți poate stîrni invidia, aprinde mîini, declanșa conflicte. Sînt cazuri cînd se dă cu bîta-n baltă, în loc să se folosească undița. Există autori care vor neapărat să (se) facă gol în jur, spre a trece ei, triumfali, spre Cîmpiile Elizee, sau spre a lansa, vorba ceea, vreun sfîrîiac. Am fost martor și la ceremonii obscure, în care profesori și critici doxați explorau cu patos obiecte inexistente artistic, după cum, desigur, am trăit și clipe de mare desfătare, în preajma unor spirite generoase, deschise, fertile.

Viața literară are de toate, iar de la sublim la ridicol nu-i decît un pas, deseori făcut. ■

AGORA

Disciplina de partid

Valerius M. CIUCĂ
lector doctor la Facultatea de Drept a Universității "Al. I. Cuza"

"*Disciplina de partid*" - o mai veche marotă resuscitată după o neprielnică, pentru unii, absentă.

Voi lupta pînă la moarte pentru dreptul tău de-a împărtăși altă opinie decît a mea. Cam așa s-a exprimat Theodore Roosevelt, parafrazîndu-l pe un întelept latin, într-o anumită împrejurare din timpul celui de-al doilea mandat al său de președinte al SUA.

Erasmus Desiderius Rotterdamus, cu aproximativ cinci secole în urmă, dînd, la rîndu-i, dovadă de o ***"liberală"*** încredere în sine și în propriile-i convingeri, i-a replicat (parafrazînd latinescul dicton ***"Praetor de minima non curat"***...), pe bună dreptate, unui preopinent insignifiant cam așa: ***"Aquila non capit muscas"*** (cu scuzele că traduc, ***"Acvila nu prinde muște"***)...

Să urmăm noi, astăzi, ***"vademecum"***-ul celor doi protagoniști (evocati mai sus) la incitante solilocvii sau, dimpotrivă, sînt mai credibili sustinătorii radicali (precum zeloții de odinioară) ai sintagmei din ce în ce mai bănuielnic prezentă pe buzele unor politicieni români, nepîngărita ***"disciplină de partid"***?

Ab origine, chiar și faimoasa ***"disciplina militaris"*** avea conotatia de știință sau artă a armelor, de școală militară și nicidecum de ***"ordine"***, de obediență și necondiționată supunere fată de reguli și regulamente. Or, dacă nu mă înșel, diametral opusă spiritului de castru, menirea partidelor politice este tocmai aceea de-a favoriza punerea în cauză, chestionarea, sancționarea și chiar abrogarea regulilor. Dacă ele, partidele, nu favorizează educarea ***"coreligionarilor"*** politici în spiritul libertății de opinie, al sapiențialei schimbări, atunci cine să o facă? Haiducii?

Mă întreb dacă inventatorii acestei bizare formule - ***"disciplina de partid"*** - nu au bănuit măcar că, prin ea, vor da naștere unei contradicții in terminis. Probabil și-au închipuit prin acea ***"disciplină de partid"*** bănuita atmosferă uniformistă din cadrul infailibilelor falange macedonene din vechime sau din recentele falanstere.

Oare, prin însăși natura sa, un sistem pluripartidist nu este un depozitar al unei ***"non-discipline"*** politice, dar (Nota bene!) o non-disciplină metodică și formalizată juridic? Oare grupările politice sau sociale închegate pe principii voluntare, protective pentru exprimarea liberă a pasiunilor partizane, nu își au drept rațiune tocmai transformarea viziunilor plurale în acțiune politică unitară sau, chiar, comună? Oare, familia politică nu trebuie să se coaguleze pe solidaritatea ***"familială"*** și nu pe cazoane principii uniformiste?

De ce, oare, cele mai nondisciplinate (ca să nu spun ***"indisciplinate"***) partide din statele democratice (mai cu seamă în sistemele bipartidiste de inspiratie anglo-saxonă) sînt și cele mai serioase după criteriul rexistentei la mutațiile schismatice, scizionare, sectare, la evoluțiile fractale sau bizantiniste care, iată, au poluat excesiv ***"viața"*** noastră politică? Probabil că acestea și-au refuzat plăcerea de-a sorbi din edulcoranta și siropoasa licoare morfeică a ***"disciplinei de partid"***. În acest fel, și-au păstrat pletora de lideri și chiar i-au încurajat pe cei cu păreri contrare (***"Audi et alteram partem"***, cum ar spune Lucius Annaeus Seneca și Sf. Augustinus...) celor ale ***"șefului"*** astfel încît, indirect, să-l incite pe acesta din urmă la vigilentă autoexigență. Probabil că ele știu că ameliorarea societății începe cu ameliorarea fiecărei fiinte în parte iar aceea a vieții de partid, cu a fiecărui membru (partidul trebuind să fie, prin definiție, unul dintre cele mai propice medii pentru asigurarea permanentei ameliorări, prin verificare și comparatie, a elitelor politice, deci, a modelelor umane).

"Disciplina de partid", acest non-sens confuz din fixațiile noastre balcanice, nu face decît să-i adoarmă pe indivizii încartiruiți și reprezintă, adesea, justificarea punițiunii (iar punitivitatea excesivă, știm bine, nu-i semn de înaltă civilizație...); ***"obrăznicia"*** metodică, dimpotrivă, trezește și fortifică adevărata fraternitate ideologică; partidul ***"disciplinat"*** își diluează singur rolul educativ în raport cu propriii săi membri și cu cei virtuali; cum să educi pe cineva, să-l instruiești în știința de a face, a gîndi și a acționa în absența fertilei comparații și a supărătoarei, nelenevoasei întrebări (?); reducționist privită, democrația, în esență, asta este: sîcîitoare și permanentă interogare colectivă (în paranteză fie spus, din acest motiv și ***"indisciplinata"*** presă reprezintă piatra unghiulară a democrației...).

Partidul ***"diciplinat"*** mai inspiră, quasi-automat, modele societare malefice ce asamblează avataruri precum: unipartidism, non-democrație, despotism sau elitism; este bun pentru un om, dar nu pentru o societate; este bun pentru o evanescență politică, dar nu pentru o pletoră de ***"stîlpi ai societății"***. Partidul ***"non-disciplinat"***, per se, dimpotrivă, ne apare mult mai proteic în soluții și strategii politice, în valori umane, în lideri convingători și liberi în creionarea fanteziilor creatoare, constructiviste și, în consecință, ca spațiu al libertății de opinie, îi va atrage, îi va magnetiza pe toți cei care, aparent, împărtășesc aceleași convingeri politice.

Post scriptum. A nu se confunda ***"non-disciplina"*** de partid cu absența regulilor, cu licentierea sau caricaturizarea votului sau a legii, cu proasta educatie, cu conduita suburbană ori cu spiritul injurios, insolent, calomniator, grosier sau grobian. Pe de altă parte, ***"ordinea"***, care este, în fond, o ***"anarhie pozitivă"*** și relațională, nu poate fi confundată cu ***"disciplina"***, aceasta din urmă rămînînd totuși o știință a facerii și a raționalei acțiuni umane. Dar să nu pătrundem în subtilități euristice, semantice și educaționale... ■

PROSTIA OMENEASCĂ

Răbdarea lui Hillel

Anton ADĂMUȚ
conf. univ. dr. la Facultatea de Filosofie a Universității "Al. I. Cuza" Iași

Povestim ceva și lăsăm ocazionalilor cititori să înteleagă ceea ce vor vrea. Iată povestea: Rabbani învață: omul să fie liniștit și blînd ca Hillel și nemînios ca Samai. Odată, au încheiat doi oameni prinsoare și au zis: Cel care merge și mînie pe Hillel va primi patru sute de zuz (se întelege că e vorba de o veche monedă divizionară). A grăit unul dintre ei atunci: "Îl umplu eu de mînie". Era tocmai într-un ajun de sabbat, după ce Hillel se spălase pe cap. Cel care a încheiat prinsoarea s-a dus la poarta lui și a întrebat: "Este oare Hillel acasă? Este Hillel acasă?" Hillel s-a înfășurat pe cap, a venit la el și i-a grăit: "Fiul meu, ce dorință ai?". Acela a răspuns: ""Am o întrebare să pun". Hillel a zis: "Vorbește, fiul meu". Atunci a întrebat acela: "Din ce pricină sînt capetele babilonienilor rotunde?" Hillel a răspuns: "Fiul meu, tu ai pus o întrebare însemnată! Pentru că ei nu au moașe cu mintea întreagă". Acela a plecat și a așteptat o vreme apoi s-a reîntors și a întrebat din nou: "Este oare Hillel acasă? Este Hillel acasă? Acela s-a îmbrobodit pe cap și a grăit către el: "Fiul meu, care este dorința ta?". Acela a răspuns: "Am o întrebare să pun". Hillel a zis: "Întreabă, fiul meu!". Acela a întrebat: "Din ce pricină sînt ochii locuitorilor orașului Palmyra plini de urdori?" Hillel a răspuns: "Fiul meu, tu ai pus o întrebare importantă! Pentru că ei stau pe un sol plin de nisip". Acela a plecat și a așteptat o vreme, apoi s-a întors și a întrebat: "Este oare Hillel acasă? Este Hillel acasă?". Acela și-a pus legătura sa în cap, a venit înaintea lui și a zis: "Fiul meu, care este dorinta ta?". Acela a răspuns: "Am o întrebare să pun". Hillel a zis: "Întreabă, fiul meu". Acela a întrebat: "Din ce pricină sînt mari picioarele africanilor?". Hillel a răspuns: "Fiul meu, tu ai pus o întrebare importantă! Pentru că ei locuiesc printre mlaștini". Acela a zis: "Mai am multe întrebări să pun, dar mă tem să nu te umplu de mînie". Hillel și-a pus legătura pe cap, s-a așezat jos înaintea lui și i-a grăit: "Poti să-mi pui toate întrebările pe care le mai ai". Atunci a zis acel om: "Esti tu Hillel care este numit principe al Izraelului?". Atunci a zis Hillel: "Da, eu sînt". Acela a replicat: "Dacă tu ești acela, atunci nu poate să fie multi ca tine printre izraeliți". Hillel a zis: "De ce, fiul meu?". Acela a răspuns: "Pentru că am pierdut patru sute de zuz din pricina ta". Atunci a zis Hillel către el: "Ia aminte, Hillel este pricina că pierzi patru sute de zuz și încă patru sute de zuz. Dar Hillel nu poate fi umplut de mînie".

Sfîrșim zicînd: un iubitor de Cristos a întîlnit pe cale un sărac gol și, făcîndu-i-se milă de dînsul, i-a dăruit haina sa. Săracul a vîndut haina sa. Săracul a vîndut haina. Binevoitorul, aflînd despre aceasta, s-a întristat. În noaptea următoare, Cristos a stat înaintea lui, în vis, purtînd acea haină și arătînd-o a zis: nu te scîrbi, căci, iată, port ceea ce Mi-ai dat!

Să vedem hainele de pe noi fără să ne uităm la etichete. Să vedem dacă purtăm hainele celui care ne-a dat sfaturi bune. Cineva povestea despre Socrate că acesta era un atenian care dădea sfaturi bune. De aceea atenienii l-au omorît. Pentru fiecare dintre noi, orașul pe care-l locuim nu este întîmplător. Întîmplător nu este nici orașul care ne locuiește. Doar să ne întelegem unii cu alții. Numai că prostia omenească nu ne lasă. Ea este prietenul nostru de zi cu zi. Și nu ne lasă niciodată să fim singuri. Halal prieten. Mai rar! Vedeți cîți dintre cei apropiați vă însoțesc așa de dezinteresat cum o face prostia. Așa se face că rămînem, de cele mai multe ori, cu un singur prieten. Prietenul nostru - prostia. ■

❖ PULS ❖ PULS ❖ PULS ❖ PULS ❖ PULS ❖ PULS ❖ PULS ❖ PULS ❖ PULS ❖ PULS ❖ PULS ❖ PULS ❖

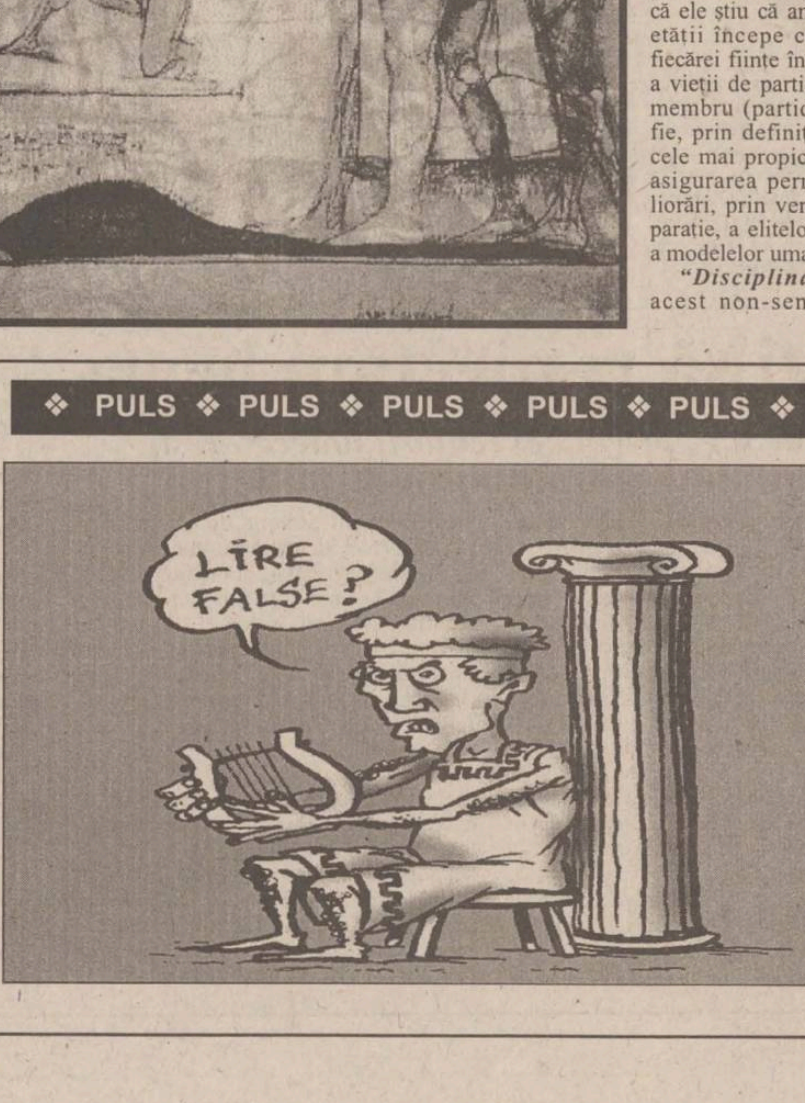

Consilierul local și lirele false

Cică un domn' consilier local a pățit o rușine într-o recentă excursie, pe care a efectuat-o în interesul nostru, al întregii comunități, tucmai în Italia. Păi se zice că dumnealui a vrut să cumpere ceva dintr-un magazin de-al macaronarilor (cre' că ceva în enteresul mun'cipiului, esclus să fi fost vreun suvenir pentru propria sa persoană) și cînd colo, a dracului de vînzătoare broscară, n-a vrut pentru ca să-i primească paralele pe motiv c-ar fi false (și chiar erau). Ba mai mult, cică voia să-l dea și pe mîna carabinierilor. Noroc cu persoana care-l însoțea pe consilierul cu pricina, care i-a explicat vînzătoarei că făptașul e un oficial român, deci o persoană inocentă, victimă a unei conjuncturi nefericite. Iaca cum, din cauza unor lire false, era să-și facă o vînzătoare italienească o impresie falsă despre imaginea României în lume.

Mardoiu se va produce la Antenă

Săptămîna viitoare se aude căci Mardoiu Mihailovici o să fie invitat, împreună cu întreg familionul său, la o emisiune la postul de televizor Antena nambăr uan. Foarte frumos, las' să se mai producă numitul și pe la posturi de televiziune mai centrale, să vază toată țara cît de deștept, de învățat, de cuminte și de băiat-bun este. Problema-i însă următoarea: adicătelea în ce calitate o să apară Mardoiu pe micile ecrane ale cetățenilor cinstiți ai acestei patrii: în cea de advocat, care nu-i, deoarece e om de afaceri cu funcție de mare șef la Anvelopa de Comert, ori în cea de președinte honorific al biznismenilor ieșeni, care tot nu-i, fiindcă e șef la ditamai Cavoul de advocați (ăla de-i într-o fundătură de lîngă Coliba de Mode)? Sau poate, precum Jan Valjan o să se prezinte simplu: "Mardoiu, fost pîrnăiaș, mînca-ți-aș"? Om trăi (dacă n-o să ne lichideze fizic între timp Mardoiu, așa cum ne-a și promis-o într-o gazetă) și om viziona.

CE NE MAI DOARE

Huliganii din grădina Copou

Presupun că mulți cititori nu vor crede că cele relatate în continuare s-au putut întîmpla în Iași, în apropierea teiului lui Eminescu. Nici subsemnatul n-aș fi crezut, dacă acest caz nu mi-ar fi fost povestit chiar de către victima actului de huliganism incredibil, petrecut ziua în amiaza mare în această zonă pe care o asociem ideei de poezie și visare.

Pe scurt: acum cîteva zile în urmă, un venerabil profesor universitar, acum pensionar, stătea pe o bancă din grădina Copou, aproape de intrarea în acest lăcaș al liniștii (pînă acum!). Era împreună cu un prieten, de aceeași vîrstă. În jur era liniște și pace și teii își revărsau mireasma adormitoare. La un moment dat, în acest decor idilic a apărut un grup de tineri. Erau vreo opt. Erau destul de gălăgioși, fără însă a da semne de violență. Au trecut pe lîngă cei doi pensionari, spre poarta de ieșire din grădină. La un moment dat, unul dintre acești tineri s-a întors la banca pe care se odihneau cei doi prieteni și s-a oprit în fața profesorului. Privindu-l obraznic, i-a agitat pumnul în fața ochilor:

- Cînd ți-oi trage una...

- Tinere, ce dorești? Nu te cunosc și cred că nu mă cunoști. Cum îți permiți?...

Tînărul atîta a așteptat. Pumnul care pînă atunci amenința doar, a izbit în tîmpla profesorului. Apoi agresorul a luat-o la fugă, alăturîndu-se grupului. Totul s-a petrecut fulgerător, absurd. Tinerii din grup nu au reacționat în nici un fel. Asta ne face să credem că dacă profesorul ar fi reacționat, încercînd să-l imobilizeze pe huligan și, eventual, să-i aplice o binemeritată corecție, grupul s-ar fi alăturat agresorului și ar fi atacat pe cei doi pensionari. Este doar o ipoteză, plauzibilă însă. Căci vremurile s-au schimbat. Tinerețea nu mai este asociată astăzi cu visarea și poezia, cu bunul simț și respectul față de cei mai în vîrstă. Violența propagată pe ecranele cinematografelor și ale televiziunii dă roade. Să ne gîndim la cazul relatat în presă și în emisiunile televizate din SUA, cînd doi tineri elevi au deschis focul cu puști și pistoale asupra unor colegi de-ai lor, omorînd cîțiva dintre ei. Motivația acestui gest de nebunie criminală ar fi fost aceea că unul dintre ucigași a fost jignit de refuzul unei fete. Un alt caz, petrecut mai demult, s-a soldat cu uciderea, tot de către tineri elevi, a unor profesori și elevi de la o altă școală. Pînă acum, la noi, nu s-a semnalat, se pare, decît un caz de molestare a unor profesori din Galați de către elevii lor. Este și acesta un început... "promițător". Pînă la asemenea "acte de bravură" și în Iașul nostru se pare că nu mai e decît un pas?

Andrei Ieșeanu

ORAȘUL ÎNTR-O FOTOGRAMĂ

Piața Hala Centrală este în renovare: "Ne mutăm într-o piață mai curată"

Fotografie realizată de Silvian STĂNIȘOR

ASTA E PĂREREA MEA

Pe calea ordonanțelor, pentru că altfel nu se poate

Nu pot să-mi asum dublul regret pe care l-am avut în perioada crizei politice instrumentate de PD. Regretul meu era determinat de faptul că făceam parte dintre foarte puținii care considerau că, sistemul nostru legislativ fiind extrem de greoi, vidul legislativ necesar reformei nu poate fi ocupat decît prin ordonanțe și că opiniile mele vizavi de ceea ce eu numeam "nevoia de ordonanțe" nu au fost publicate.

Regret că am avut dreptate, iar PD, cel ce a aprins fitilul și a întreținut focul scandalului pe motiv de ordonanțe - susținut fiind de opoziție pe motiv că Parlamentul somează, are un rol decorativ - se lovește acum de exact aceleași probleme. Nu se poate uita opoziția d-lui Berceanu și chiar a d-lui Băsescu la intenția de restructurare a regiilor prin ordonanțe, acestea nefiind "Buticul din colț", l-am citat pe dl. Berceanu, dar care acum, pentru aceleași acțiuni ale căror termene angajate de domniile lor au expirat, propun tot ordonanțe. Deci, altfel nu se poate.

Mai spuneam eu în articolul respectiv că este obligatorie reformarea sistemului legislativ, lentoarea adoptării legilor fiind un impediment de netrecut decît prin ordonanțele mult criticare la vremea respectivă, devenite o necesitate națională și economică; din păcate, am avut dreptate din nou. Tot de partea mea a fost dreptatea cînd susțieam necesitatea vitalizării Parlamentului, poate printr-un sistem unicameral mai eficient și mai puțin costisitor, cu o șansă de selecție mai eficientă a personalităților; o activitate mai eficientă în comisii pentru a termina cu clasificările ce le suportă această primă instituție a democrației.

De mare actualitate a devenit ceea ce denumeam deturnare de fonduri cu susținere sindicală, de care se lovește acum dl. Băsescu, care cere acțiune penală împotriva împricinaților, dar recomand guvernului și d-lui Băsescu să înceapă acțiunile penale cu SNCFR - un as al datoriilor la buget - care a deturnat fondurile CAS, deci bani de pensie și asistență socială, spre domenii ce nu și-au demonstrat utilitatea.

Doina CRISTEA

SCRISOARE DESCHISĂ

"V-am ales pentru cu totul și cu totul alte nevoi"

Scrisoare deschisă către primarul Constantin Simirad și președintele Consiliului Județean, Liviu Antonesei

Într-una din tabletele sale, primarul Iașului, dl. Constantin Simirad, ironiza manifestările dubioase ale unor cetățeni, care atunci cînd se credeau neobservați de lumea din jur, își permiteau anumite ***"libertăți"*** fiziologice care contrastau cu statutul de intelectual, medic sau om politic, statut pe care mulți dintre cei menționați îl substituiau elementarului bun simț. Am remarcat atunci spiritul critic al dlui Simirad și mi-am zis în sinea mea că un om care sesizează și reclamă asemenea gesturi nu poate cădea el însuși victima penitei sale ascutite. Nu încerc, Doamne ferește, să-l acuz de comiterea vreunui gest obscen. Am crezut doar că dl. Simirad este un bun cunoscător al kitsch-ului, indiferent unde acesta se manifestă, în artă, în arhitectură sau în politică. Domnul Simirad se comportă ca un cetățean civilizat atunci cînd merge în străinătate, în schimb, acasă, adică la Primărie, domnia sa face deliciul presei, lansîndu-se în dispute penibile, de prost gust, cu o altă personalitate a orașului, președintele Consiliului Județean Liviu Antonesei. Amîndoi au uitat, se pare, cu prea multă ușurință, cum se îmbrățișau și se ghionteau prietenește în iunie 1996, atunci cînd Alianța Civică a cîștigat la Iași, detașat, alegerile. Celebra listă pe care domnul Simirad ne invită să o votăm, asigurîndu-ne că aceia erau oamenii de care avem nevoie și în care trebuia să ne încredem, a devenit în scurt timp ținta preferată a ziarelor care nu mai apucau să semnaleze afacerile dubioase și escrocheriile consilierilor locali și ale altor ***"personalități de marcă"*** din conducerea județului. Cum de a fost posibil ca un ***"nas"*** atît de rafinat ca cel al primarului de Iași să nu miroase putregaiurile de pe acea listă? Cum de s-a întîmplat ca un intelectual de talia domnului Antonesei să nu vadă dincolo de borurile imensei sale pălării de paie că domnul Simirad nu are veleități nici de primar și nici de naș?! Acum, se acuză și se insultă reciproc făcîndu-și fiecare invitații la spitalul Socola! Mai poate, din această postură, domnul Constantin Simirad să se mai erijeze în lider al Partidului Moldovenilor, partid a cărui titulatură reflectă suficient de bine tendințele de aplecare înspre spectaculos și ieftin a temperamentalului primar de Iași? Mai putem spera noi, cetățenii, din partea celor care conduc destinele Cetății, dacă nu la o mărire substanțială a bugetului, măcar la o atitudine civilizată a aleșilor noștri? Domnule primar, domnule președinte Liviu Antonesei, oricît ar fi rufele de murdare, spălați-le, domnilor, în familie, nu ne mai faceți și pe noi martori în disputele puerile cu care umpleți de un timp ziarele. Noi v-am ales pentru cu totul și cu totul alte nevoi. Încercați, domnule primar Simirad, să nu vă mai certați ca la ușa cortului cu consilierul Dan Cârlan și apoi să vă întreceți împreună în gătitul și mîncatul sarmalelor! Mult lăudata dumneavoastră charismă se poate păta și nu o veți mai putea curăța cu toți detergenții din lume! Domnule Liviu Antonesei, ne faceți un mare bine nouă, celor care, ignorînd vicisitudinile acestei tranziții, ne-am refugiat, la fel ca pe vremuri, în mrejele ademenitoare ale cărților.

Aproape că nu-mi vine să cred că cel care semnalează ultimele apariții editoriale, care ne îndeamnă că citim din Sf. Augustin, Leon Blois sau H. Bergson, este una și aceeași persoană cu Liviu Antonesei președintele consiliului județean!

Petrică Mihai

DIN TELEFOANELE ȘI AUDIENȚELE ZILEI

271.271

Redactorul de serviciu răspunde apelurilor dvs. între orele 8.00-24.00

■ Virgil Crețu

"Sînt pensionat pe caz de boală de circa 6 ani. Am întîmpinat cu bucurie vestea că beneficiem de bilete de călătorie RATC pentru pensionari. Dar bucuria a fost de scurtă durată, deoarece aceste bilete nu se prea găsesc. Azi, în stația autobuzului 9 de lîngă piața agroalimentară Independenței, lipseau cu desăvîrșire. Aș dori să întreb RATC ce se întîmplă cu biletele pe care nu le ridicăm".

De la RATC, casier Anișoara Mihalache a făcut următoarele precizări: "Biletele pentru pensionari nu lipsesc, ele se distribuie prin chioșcurile noastre. Fiecare vînzător, dimineața, la intrarea în tură, primește un anumit număr de bilete. La ora 13,00, la schimbul de tură, vînzătorul de după-amiază primește un alt număr de bilete. Probabil, la ora cînd călătorul a solicitat bilete, stocul era epuizat, urmînd a fi completat odată cu schimbul de tură. Biletele nevîndute într-o lună se returnează casieriei".

■ Viorica Tibuleac

"Am fost forțată de împrejurări să apelez la serviciile unui taximetrist, cu casetă GO și număr de înmatriculare 50 IS MGI. Am avut surpriza să constat că aparatul nu funcționa, iar șoferul mi-a cerut pentru cursa Podu-de-Piatră - Minerva, 6.000 lei. Am încercat să negociem, dar am fost coborîți cu brutalitate din taxi, atît eu cît și celelalte persoane care mă însoțeau (două nepoțele și soțul meu)".

■ E. Lazăr, b-dul Dacia 16

"În cartierul Dacia, de cîteva ore, s-a sistat furnizarea gazului metan. Deoarece această întrerupere nu a fost anunțată, am fost puși în situația neplăcută de a nu avea posibilitatea de a găti sau de a încălzi o lingură de mîncare. Am anunțat dispecerul Romgaz, care ne-a comunicat că, din greșeală, a fost închisă conducta de gaz".

Contactat telefonic, dispecerul de serviciu de la Romgaz ne-a comunicat următoarele: "Deși vanele de gaz metan seamănă foarte bine cu cele de apă, au semne distinctive. Închiderea aceasta nu ne aparține. Probabil cineva a avut o avarie la alimentarea cu apă și a confundat vanele sau poate a făcut-o din rea voință. Am trimis echipa în zonă să vadă despre ce este vorba și să deschidă vanele pentru furnizarea gazului metan".

■ Fane Rață, b-dul Alexandru cel Bun 25, bl. A4

"Cei de la Electron M Bit au lucrat la cablurile de pe blocul nostru, au distrus terasa și au deranjat circulația tramvaielor. Vom merge să discutăm cu doamna Mihăilă".

Referitor la această sesizare, ***Simona Mihăilă, director la Electron M Bit, ne-a declarat: "Locatarii din acest bloc au revendicat, de fapt, plata unei chirii pentru cablurile care trec pe terasa blocului. Această terasă nu am putut să o deteriorăm noi, în timpul montării cablului. Iar despre plata unei chirii, așa cum s-a hotărît în cadrul consiliului, nu poate fi vorba. În aceeași situație cu posturile de televiziune prin cablu se află și ROMTELECOM, RENEL, firmele care montează interfon etc. și nimeni nu plătește chirie.***

În același timp, în acest mod s-ar crea un precedent.

Dacă locatarii nu vor fi de acord cu acest punct de distribuție de pe acoperișul blocului, îl vom muta pe un alt bloc".

Anca DOROHOI
Dana BUTNĂRAȘU

Actualitatea în catren

Manifestul de coalizare a forțelor de dreapta, elaborat de PAR (lider Varujan Vosganian), nu este agreat de conducerea PNL.

Domnul Quintus n-a prea vrut
Liberalii să-i unească,
Printr-un manifest născut
Pe ulița armenească.

Constantin IURAȘCU

VOCILE IAȘULUI

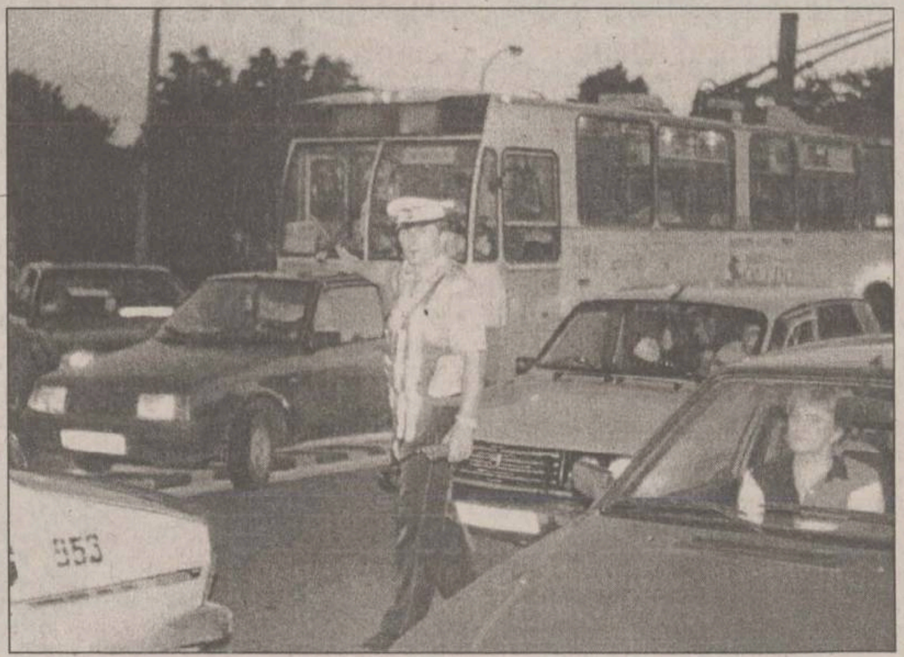

Controverse rutiere

Printr-o decizie a conducerii Inspectoratului de Poliție al Județului Iași, începînd cu data de 10 iulie a.c., s-a hotărît ca acelor șoferi care încalcă legea, săvîrșind contravenții sau infracțiuni, să li se suspende permisul de conducere, apoi, în funcție de gravitatea faptei, să se stabilească dacă se va întocmi dosar penal. Astfel, conducătorii auto care nu vor acorda prioritate și vor intra în coliziune cu o altă mașină participantă la trafic sau vor accidenta ușor un pieton vor rămîne fără permis o perioadă de 60 de zile. Aceeași sancțiune va fi aplicată și șoferilor care vor circula cu defecțiuni tehnice. Șoferii care vor circula sub influența alcoolului vor fi sancționați cu suspendarea permisului timp de 90 de zile, iar dacă alcoolemia va depăși 1 la mie, pe lîngă suspendarea dreptului de a conduce, aceștia se vor alege și cu un dosar penal. Cum apreciați aceste măsuri luate de către Inspectoratul de Poliție al Județului Iași?

■ Ștefan Dumbravă, 30 ani, inginer mecanic

"În primul rînd, nu sînt locuri de parcare pentru taximetriști, cu toate că plătim o taxă de parcare în fiecare trimestru, la Primărie. În legătură cu măsurile luate, pot spune că polițiștii sînt foarte insistenți cu noi, adică cred că au ceva cu taximetriștii. Ar trebui create condiții și locuri de parcare pentru ca noi să putem respecta legea și să nu o încălcăm. La orele aglomerate polițiștii nu-și fac treaba. În sensurile giratorii ar trebui să fie un agent de circulație care să dirijeze traficul, pentru a nu se mai forma cozi interminabile".

■ Rami Șerban, profesor universitar

"Eu nu sînt din municipiul dumneavoastră, am bucuria de a fi pentru cîteva ore oaspetele Iașului, iar circulația aici, ca în toată țara, mi se pare destul de nelalocul ei, iar acesta este un efect al gradului nostru de civilizație, din păcate redus. Măsuri de înăsprire a sancțiunilor pentru șoferi cît și pentru pietoni sînt absolut necesare. Este greu de spus acum dacă acest lucru se poate realiza prin suspendarea permisului sau prin niște amenzi foarte zdravene. Cred totuși că trebuie acționat într-un fel pentru sporirea gradului de civilizație a tuturor celor care participă la trafic".

■ Sorin Dimitriu, 57 ani, inginer aparatură medicală

"În trafic consider că greșesc destul de mult șoferii profesioniști, în special taximetriștii, care nu prea respectă regulile de circulație. Măsurile pentru neacordare de prioritate sînt bune, pentru că, în felul acesta, vom intra în normalitate. Circulația în municipiul nostru nu este chiar dificilă, comparativ cu Bucureștiul. Semnele rutiere se mai schimbă cîteodată peste noapte, dar trebuie să fii atent, nu? Obligația unui conducător auto este, în primul rînd, să fie atent la circulație".

■ Florica Coscăiescu, 50 ani, salariată la "Taxicom":

"Traficul este foarte aglomerat și se circulă foarte greu în orașul Iași. Nu sînt de acord cu măsurile luate de Poliția Rutieră. Putea să fie mărită valoarea amenzilor aplicate, nu să se suspende permisul, mai ales că sînt persoane care își cîștigă existența conducînd mașina. În trafic greșesc foarte mult conducătorii auto tineri, care au permis de cîteva luni și li se pare că sînt mari ași ai volanului. Greșeli fac și veteranii, care abia așteaptă să «prindă» un autoturism și să-l «aranjeze»".

■ Anca Ilie, 18 ani, gestionar

"Nu toți pietonii respectă regulile de circulație și atunci conducătorii auto sînt puși în situația de a greși din vina pietonilor. Măsura luată de Poliție mi se pare corectă, cu atît mai mult cu cît conducătorii auto vor trebui să fie mai atenți. În Iași, mașinile s-au înmulțit iar circulația se desfășoară din ce în ce mai greu. Ar trebui făcut ceva ca traficul să fie cît mai fluent".

■ Gabriel Anghel, 22 ani, student

"Din punctul meu de vedere, această măsură este un abuz. Nu se poate face așa ceva! Este ieșit din comun. Nu există un cod rutier, o legislație, se poate trece peste Decretul 328 din '66? Am înțeles că se lucrează chiar la o lege nouă. Domnii polițiști fac legi după bunul lor plac? Sincer să fiu, sînt șocat de așa ceva. În Iași circulația se desfășoară normal, față de alte orașe. Cred că taximetriștii greșesc cel mai mult. Ei circulă după legile lor, iar noi, ceilalți, mergem după regulile stabilite. Pentru ei nu contează cum circulă, nu contează interdicțiile, fac numai ce vor. De multe ori nu acordă prioritate de trecere iar parcările sînt ocupate numai de ei".

A consemnat Petru IOSIPESCU

LATIN
Iași, str. Armeană,
tel./fax: 032/217194, 142030
OFERTA NOASTRĂ ESTE CEA MAI BUNĂ
VOPSEA EMAIL STRĂLUCITOR
culori RAL, la cutie
producător
Colorificio Sammarinese - Italia:
- SETTEBELLO - 1 Kg (750 ml) 29.900 lei + TVA
- SETTEBELLO - 0,5 Kg (350 ml) 13.900 lei + TVA
- SETTEBELLO - 5,250 Kg (4 l) 139.900 lei + TVA
- FISHERMAN - 1 Kg (750 ml) 27.800 lei + TVA
- FISHERMAN - 5,250 Kg (4 l) 129.900 lei + TVA
VOPSEA SPRAY
culori clasice și speciale
CONSTRUCȚII DURABILE CU MATERIALE DE CALITATE

COPIERE
PIM SRL
LISTARE
FORMAT
COLOR A4 A3
HÂRTIE SATINATĂ 90 g/mp 4000 LEI 8000 LEI
CARTON 160 g/mp 5000 LEI 9600 LEI
FOLIE RETROPROIECTOR 9000 LEI
AUTOCOLANT TRANSPARENT 11000 LEI 22000 LEI
ALB NEGRU
FOAIA COPIATĂ PE AMBELE FEȚE 300 LEI 600 LEI
FOAIA COPIATĂ PE O FAȚĂ 200 LEI 400 LEI
COPIA CU HÂRTIA CLIENTULUI 100 LEI 200 LEI
LAMINARE 4000 LEI 8000 LEI
FOTOGRAFIERE DIGITALĂ 25000 LEI
SCANARE DIAPOZITIVE;FILME 2000 LEI/POZIȚIE
TEHNOREDACTARE 2500 LEI
LISTARE 500 LEI
IMPRIMĂRI TRICOURI 15000 LEI
PRELUCRARE GRAFICĂ DESIGN 30000 LEI/ORĂ
SE ACORDĂ REDUCERI
(FUNCȚIE DE COMANDĂ)

CORPO SAN
societate specializată
în servicii medicale mobile
- oferă consultații medicale (adulți și copii) la domiciliul pacientului, cu deplasare la pacient în regim de maximă urgență
- nou asigură ELECTROCARDIOGRAME la domiciliul bolnavului cu aparatură medicală performantă
- oferă tratamente de urgență la domiciliul pacientului
- asigură transportul și internarea pacientului în cazuri de necesitate
- oferă tratamente injectabile, intravenoase și intramusculare, la domiciliul pacientului
- asigură eliberarea de rețete în regim compensat, precum și eliberarea altor acte medicale
- nou echipajul medical poate fi apelat direct la telefonul mobil 092.376.370

Programări
pentru consultații
și electrocardiograme
NON STOP
la
telefon 113.130
telefon mobil 092.376.370
Sănătatea este bunul nostru cel mai de preț!

UNIVERSITATEA DE MEDICINĂ ȘI FARMACIE
"GR. T. POPA" IAȘI
scoate la concurs postul vacant de
administrator șef
Facultatea de Medicină
Contractul de muncă se încheie pe durata de 5 ani, după expirarea perioadei de probă de 1 an.
Condiții de participare la concurs:
Absolvent de învățămînt superior de lungă durată - absolvent al unui curs P.U. în următoarele domenii: drept, științe economice, administrație publică, științe socio-umane, management.
Dosarele de concurs vor conține următoarele acte:
- cerere de înscriere;
- copie legalizată după actele de studii (diplomă bacalaureat, diplomă licență, diplomă învățămînt P.U.);
- două recomandări de la ultimul loc de muncă (referitoare la profilul moral al candidatului);
- cazier judiciar
- adeverință medicală;
- Curriculum Vitae;
- copie după carnetul de muncă cap. I și IX sau I și VI.
Dosarele se depun la Decanatul Fac. de Medicină - Str. Universității nr. 16.
Relații suplimentare se obțin la telefoanele: 114316 - 116104 interior 22.

SC AGROMEC BÎRLAD SA
AGENT AUTORIZAT NEW HOLLAND
pentru zona: Vaslui, Iași, Bacău,
Suceava, Botoșani, Neamț.
Ofertă specială pentru producătorii agricoli!
Firma NEW HOLLAND asigură prin finanțare leasing
COMBINE TC 57, TRACTOARE 90-240 CP și
SISTEME DE MAȘINI AGRICOLE
în următoarele condiții:
- avans 15% din costul utilajului
- plata în trei ani - rate egale cu posibilitatea plății în produse agricole, după încheierea anului agricol.
Nu se plătesc taxe vamale și TVA
Pentru informații suplimentare vă rugăm să ne contactați
Bîrlad, str. Tecuciului nr. 7
Tel: 035/421575, 421757; Fax: 035/421781

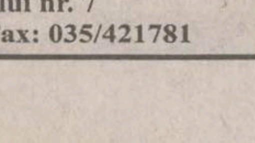

Sezonul estival în plină desfășurare, este sezonul cînd fiecare femeie dorește să-și reîmprospăteze garderoba.
Vă invităm
să vizitați magazinele noastre:
Romarta
Fantezia - str. Cuza Vodă
Bolero - str. Gării
Moda - Podul Roș
Galanterie - cartier Oancea
unde veți găsi
țesături din bumbac și mătase
într-un sortiment foarte variat
cu impreimeuri moderne.
Vă așteptăm,
cu convingerea că
veți fi satisfăcuți de oferta noastră.

SC COMTEX SA

MONITORUL EXTERN

Verdict în cazul Abiola

Principalul opozant nigerian, *Moshood Abiola*, a decedat "din cauze naturale", a declarat, sîmbătă, fiul acestuia, citînd o echipă internațională de specialiști însărcinați cu autopsierea lui Abiola, care se afla în închisoare de mai mulți ani. Într-un comunicat al echipei de medici care au efectuat autopsia, aceștia au confirmat faptul că Moshood Abiola a decedat din cauze naturale, precizînd că acesta avea, în momentul decesului, un grad ridicat de colesterol în sînge. ***"Moartea a survenit în urma unei deteriorări rapide a activității inimii. În acest moment, opinia noastră preliminară este că moartea lui Abiola a avut cauze naturale, pe fondul unei afecțiuni cardiace mai vechi"***. Fiul lui Abiola, Kola, a declarat că militarii care îl supravegheau pe tatăl său se fac, în egală măsură, vinovați de faptul că nu i-au acordat acestuia asistență medicală în perioada detenției.

14 iulie, bucuria deținuților francezi

Grațierea prezidențială acordată cu ocazia Sărbătorii naționale a Franței de la 14 iulie va permite, în acest an, eliberarea a 3.500 de deținuți din închisorile franceze, informează AFP, care citează declarația ministrului francez al Justiției. Președintele Jacques Chirac a semnat, la 10 iulie, decretul de grațiere colectivă, care prevede o reducere parțială a pedepsei cu șapte zile pe lună din pedeapsa care a rămas de ispășit, într-o limită maximă de patru luni. Sînt excluși de la aceste grațieri autorii de crime sau delicte comise asupra minorilor cu vîrste sub 15 ani, autorii de infracțiuni legate de stupefiante sau terorism, precum și persoanele vinovate de violențe asupra polițiștilor și supraveghetorilor din închisori. Grațierea nu-i va viza nici pe autorii infracțiunilor economice precum corupția, ingerința și traficul de influență. Persoanele condamnate la închisoare pe viață și deținuții care au încercat să evadeze vor fi și ei excluși de la grațiere.

ETA ar putea lua o pauză

Organizația separatistă bască ETA ar putea anunța, în zilele următoare sau în luna septembrie, o încetare a focului pe timp determinat, potrivit declarației fostului premier spaniol, ***Felipe Gonzalez.*** Gonzalez le-a cerut liderilor spanioli să se gîndească la atitudinea pe care trebuie s-o adopte față de capcana pe care ar putea-o constitui, după părerea sa, această încetare a focului. Potrivit lui Gonzalez, această ofertă, cunoscută sub denumirea "încetare provizorie a focului", a fost inițiată de Partidul naționalist basc (PNV, la putere în țara Bascilor) și coaliția separatistă bască ***Herri Batasuna*** (HB), aripa politică a ETA.

A fost arestat "nașul" Sandokan

Mafiotul ***Francesco Schiavone***, supranumit "Sandokan", considerat de poliție ca fiind "cel mai periculos membru" al Mafiei napolitane, a fost arestat, sîmbătă, de forțele speciale anti-mafia.

Arestarea "nașului" mafiot a avut loc la Casal di Principe, la 30 de kilometri de Neapole.

Francesco Schiavone, în vîrstă de 44 de ani, era dat în urmărirea de poliția italiană din anul 1992. El era considerat unul dintre mafioții cei mai sîngeroși și cei mai bogați din Europa. Averea sa, formată din întreprinderi și terenuri agricole, a fost confiscată de justiție.

Potrivit poliției, Schiavone era omul de legătură între Camorra (Mafia napolitană) și Cosa Nostra (Mafia siciliană).

Copiii cad victime violenței sectare în Irlanda de Nord

Trei băieței catolici, cu vîrsta sub 10 ani, au murit, în noaptea de sîmbătă spre duminică, în Irlanda de Nord, într-un incendiu criminal, consecință a conflictelor intercomunitare care au izbucnit în această săptămînă, după interzicerea unui marș al protestanților din Ordinul de Orania.

Incendiul s-a declanșat într-o locuință catolică dintr-o zonă cu populație majoritar protestantă din Carnay, în Irlanda de Nord. Cei trei copii, ***Richard, Mark și Jason Quinn,*** în vîrstă de ***10, 9 și, respectiv, 7 ani,*** au căzut pradă flăcărilor, în timp ce doi adulți - un bărbat și o femeie -au reușit să scape de incendiu, fiind spitalizați.

Șeful poliției din localitate a condamnat acest act criminal, afirmînd că nu este un act de protest, ci o crimă.

Un vecin a declarat că a auzit o puternică explozie în interiorul clădirii, înainte de declanșarea focului. Patrula poliției, care a sosit la cîteva minute după declanșarea incendiului, nu a putut face nimic pentru cei trei copii, care se aflau în casă.

Sute de atacuri au fost semnalate în această provincie în ultima săptămînă, ca urmare a interzicerii marșului protestant pe o stradă catolică din Portadown.

Negocierile pentru dezamorsarea crizei din Irlanda de Nord, ce s-au desfășurat în cursul zilei de sîmbătă, au fost amînate, lăsînd deschis conflictul dintre catolici și protestanții Ordinului de Orania.

Membrii Ordinului de Orania au cerut poliției, sîmbătă, autorizarea unui nou marș în Portadown. Reprezentanții forțelor de ordine au înaintat cererea protestanților Comisiei independente pentru autorizarea demonstrațiilor, aceasta urmînd să se întîlnească de urgență sîmbătă noaptea sau duminică dimineața.

"Dacă cererea noastră va fi refuzată, Comisia va purta responsabilitatea pentru toate violențele din Drumcree, cartierul catolic din Portadown, unde membrii Ordinului de Orania vor să își desfășoare marșul", a afirmat, sîmbătă, purtătorul de cuvînt al Ordinului, David Jones.

Negocierile indirecte de sîmbătă, prelungite pe durata a cinci ore, nu au înregistrat nici un progres semnificativ, neexistînd nici perspectiva ajungerii la un compromis.

Temerile privind o nouă escaladare a violențelor în Irlanda de Nord s-au accentuat, în aceste zile, cînd zeci de mii de protestanți urmează să participe la cele 554 de marșuri ce marchează a 308-a aniversare a victoriei repurtate de trupele regelui protestant William de Orania în fața catolicilor, în bătălia de la Boyne.

Kim Jong Il își netezește calea spre președinție

Liderul nord-coreean ***Kim Jong Il*** **(foto)** a anunțat oficial că a decis să candideze la următoarele alegeri din 26 iulie, pentru desemnarea membrilor Adunării Poporului, fapt ce ar putea fi preludiul accederii sale la Președinția țării, la patru ani de la moartea tatălui său, ***Kim Ir Sen***.

Într-o scrisoare deschisă adresată națiunii și citită la posturile naționale de radio și televiziune, Kim Jong Il le-a mulțumit alegătorilor pentru faptul că l-au desemnat săptămîna trecută candidat în toate circumscripțiile țării, precizînd că a decis să candideze în circumscripția 660. Potrivit analiștilor, aceasta ar putea fi o etapă dintr-un proces mai amplu, de desemnare a lui Kim Jong Il în fruntea statului nord-coreean.

Adunarea Poporului are, potrivit Constituției, posibilitatea de a-l alege pe președintele țării. Kim Jong Il își va serba, la 9 septembrie, cea de-a 50-a aniversare. Kim Jong Il a fost ales, la 8 octombrie 1997, secretar general al Partidului Muncitorilor, luînd astfel oficial locul tatălui său, președintele Kim Ir Sen, mort la 8 iulie 1994. Această desemnare a marcat nașterea primei dinastii comuniste din lume. Desemnat succesor încă de acum 20 de ani, Kim Jong Il era de facto conducător al țării de la disparitia lui Kim Ir Sen, dar nu și-a asumat niciodată oficial funcția de comandat suprem al forțelor armate și de șef al comisiei militare centrale.

Anunțul lui Kim Jong Il a fost precedat de intervenția crainicilor, care au precizat că ascultătorii și telespectatorii vor urmări o "emisiune importantă".

Al doilea Stalingrad

Au trecut mai bine de 50 de ani de cînd bătălia de la Stalingrad a rămas în istorie ca una din cele mai sîngeroase și mai eroice bătălii ale lumii. Se împlinesc acum aproape 40 de ani de cînd orașul a fost redenumit Volgograd ca semn al căderii în dizgrație a dictatorului Iosif Visarionovici Stalin. Acum, Duma de Stat, camera inferioară a Parlamentului Rusiei, a luat în discuție un proiect de lege care propune ca orașul să se cheme din nou Stalingrad, după numele dictatorului sovietic.

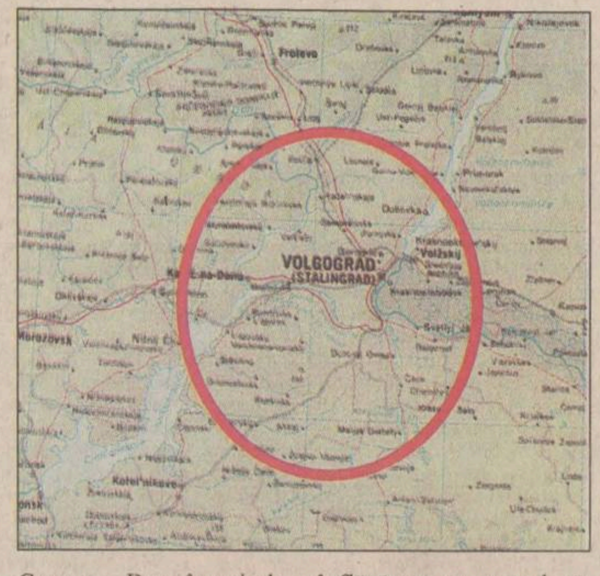

Proiectul se bucură de sprijinul comuniștilor care dețin majoritatea în parlament și a fost primit cu entuziasm de către veteranii care au luptat la Stalingrad. Însă alții sînt scandalizați de ideea de a readuce în atenție numele unui tiran sîngeros care, potrivit unor estimări, s-a făcut vinovat de moartea a 20 milioane de oameni.

"Se poate vorbi despre două personalități în cazul lui Stalin", spune Alexandr Vengerovskj, deputat independent, primul care a înaintat proiectul de lege ce va fi supus votului în toamnă. ***"A existat acel Stalin care a ucis și a ordonat represiuni și a existat Stalin, conducătorul suprem care a cîștigat războiul împotriva nazismului. Redenumind orașul după numele său, l-am sărbători pe Stalin ca pe un conducător militar".***

Puțini sînt cei care se îndoiesc de faptul că Stalingrad a însemnat cea mai importantă bătălie din al doilea război mondial. Orașul se afla în drumul lui Hitler spre petrolul din Caucaz. Dar în ciuda desfășurării Armatei a 6-a, cea mai importantă forță a Wehrmacht-ului, nemții nu au reușit să captureze Stalingradul. După săptămîni întregi de asediu și împotriva tuturor așteptărilor, Armata Roșie a lansat un puternic contraatac spărgînd blocada și încercuind trupele germane. A fost cea mai mare înfrîngere a Germaniei și începutul sfîrșitului pentru nazism.

"Patriotismul și eroismul au cîștigat bătălia", spune un fost comandant de tanc care a luptat la Stalingrad. ***"Ce are de-a face Volgogradul cu asta? Am luptat pentru Stalingrad, iar Stalin a fost comandantul nostru. Pentru noi, Stalingrad este un nume sfînt. Chiar și în Paris există o piață cu acest nume, iar noi numim orașul Volgograd. Nu are nici o noimă".***

Un milion de ruși și 800.000 de nemți au murit în campania pentru Stalingrad. Orașul a fost distrus din temelii și reconstruit de prizonierii germani după război.

În oraș încă mai trăiesc 6000 de veterani care au luptat în faimoasa bătălie. Cei mai mulți dintre ei susțin cu înflăcărare ca orașul să poarte din nou numele de Stalingrad, convingere împărtășită și de guvernatorul comunist al regiunii. Veteranii, care fac presiuni pentru organizarea unui referendum local pe marginea chestiunii, se confruntă cu generația mai tînără care este împotriva reabilitării lui Stalin, mort în 1953.

"De ce să poarte orașul nostru numele unui criminal?', se întreabă un taximetrist în vîrstă de 30 de ani. ***"Și la o adică, ce a făcut Stalin aici? Nu s-a născut aici și nu a luptat în bătălie. Nici măcar nu era rus. De ce să numim orașul după un georgian?".***

Pentru ca disputa să se complice și mai mult, nostalgicii pre-revoluționari fac lobby pentru a reda orașului numele și mai vechi, Tarițîn, pe care l-a avut înainte de a fi numit Stalingrad în 1925, după numele lui Stalin.

Complicata istorie a orașului Volgograd a fost sintetizată într-un banc local. Un bătrîn e întrebat: ***"Unde te-ai născut?" "În Tarițîn". "Unde ai făcut școala?" "În Stalingrad". "Unde ai ieșit la pensie?" "În Volgograd". "S-ar spune că ai hoinărit ceva..."*** **(traducere după New York Times de A.DÎRȚU)**

A fost otrăvit dictatorul nigerian Abacha?

■ ***otrava i-ar fi fost administrată lui Abacha într-un pahar cu suc de portocale, în timp ce se afla în compania a trei prostituate***

Fostul dictator nigerian Sani Abacha a murit, probabil, otrăvit, în timp ce se distra în compania a trei prostituate, susține postul de televiziune american NBC.

Moartea subită a generalului Abacha, la 8 iunie, a fost anunțată, oficial, ca fiind produsă de o criză cardiacă, dar oficiali americani care au dorit să-și păstreze anonimatul au declarat postului de televiziune NBC că se află în posesia unor informații credibile, potrivit cărora dictatorul a fost asasinat de rivalii săi politici.

Otrava i-ar fi fost administrată lui Abacha într-un pahar cu suc de portocale, în timp ce acesta se afla în compania a trei prostituate, în locuința unui ministru, susține NBC.

Chiar dacă lipsită de dovezi, această versiune a morții dictatorului nu a convins pe toată lumea: înalți oficiali americani au declarat cotidianului "New York Times" că informațiile nu sînt decît pe jumătate credibile.

Zvonuri privind otrăvirea generalului ori prin intermediul sucului de portocale, ori printr-un măr sau chiar cu ajutorul unei pastile Viagra - miraculosul medicament împotriva impotenței - circulă deja prin Nigeria de mai multe săptămîni, după cum afirmă "New York Times".

Talibanii iau la ochi trupele generalului Dostum

Miliția islamistă a talibanilor din Afganistan, care controlează cea mai mare parte a țării, a lansat o nouă ofensivă împotriva trupelor generalului Abdul Dostam, care fac parte din coaliția armată anti-talibană, a anunțat, sîmbătă, agenția afgană AIP.

Potrivit agenției afgane, cu sediul în Pakistan, membrii milițiilor fundamentaliste afgane au lansat mai multe atacuri asupra pozițiilor ocupate de trupele generalului Dostam, celebru pentru prestațiile sale din timpul războiului din Afganistan.

Potrivit sursei citate, atacul a fost declanșat vineri seara, luptele continuînd și în cursul zilei de sîmbătă, în apropiere de Maimana, capitala provinciei Faryab.

Nici o altă sursă independentă nu a confirmat veridicitatea informației difuzate de agenția de presă afgană. Potrivit AIP, ciocnirile au provocat moartea a 21 de persoane, din care 16 se aflau în tabăra generalului Dostam.

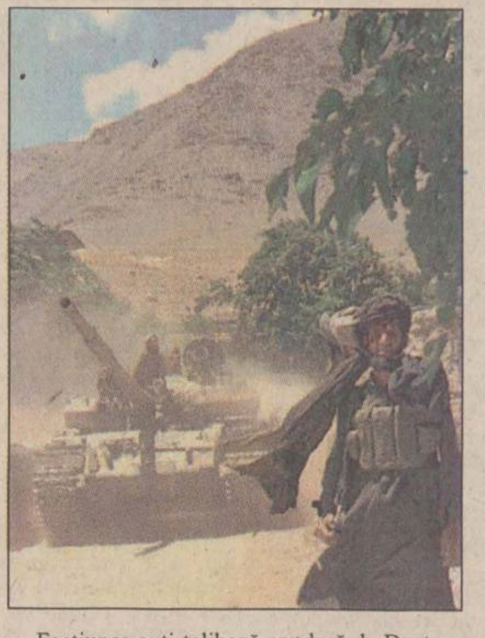

Facțiunea anti-talibană condusă de Dostam face parte din coaliția armată de opoziție din care face parte și fostul președinte, Buhanuddin Rabbani.

Incident la centrala nucleară Zaporijia

Unul din reactoarele centralei nucleare de la Zaporijia, din sudul Ucrainei, cea mai mare din Europa, a fost oprit, în cursul nopții de vineri spre sîmbătă, în urma unei scurgeri semnalate la o conductă, relatează AFP, citînd un comunicat al biroului de presă al centralei. Incidentul a survenit la reactorul cu numărul 6, fiind unul de "nivel zero", ceea ce înseamnă că nu se poate încadra în scara internațională a incidentelor nucleare, a precizat serviciul de presă al centralei. Situația radioactivă a celorlalte reactoare, precum și cea din apropierea centralei a rămas neschimbată, potrivit sursei citate.

Centrala de la Zaporijia este echipată cu șase reactoare de tip VVER -1000, cele mai noi produse de către fosta Uniune Sovietică și comparabile cu reactoarele de fabricație occidentală, ce folosesc apă presurizată. În prezent, doar reactorul 1 și 3 mai funcționează, după incidentul survenit la reactorul 6, care va fi repus în funcțiune marțea viitoare. Celelalte trei reactoare se află în reparații, unul dintre ele urmînd a fi repus în funcțiune luni.

Cele cinci centrale nucleare din Ucraina - Pivdeno Ukrainska, Cernobîl, Rivne, Khmelnițki și Zaporijia - produc aproape jumătate din energia electrică a fostei republici sovietice.

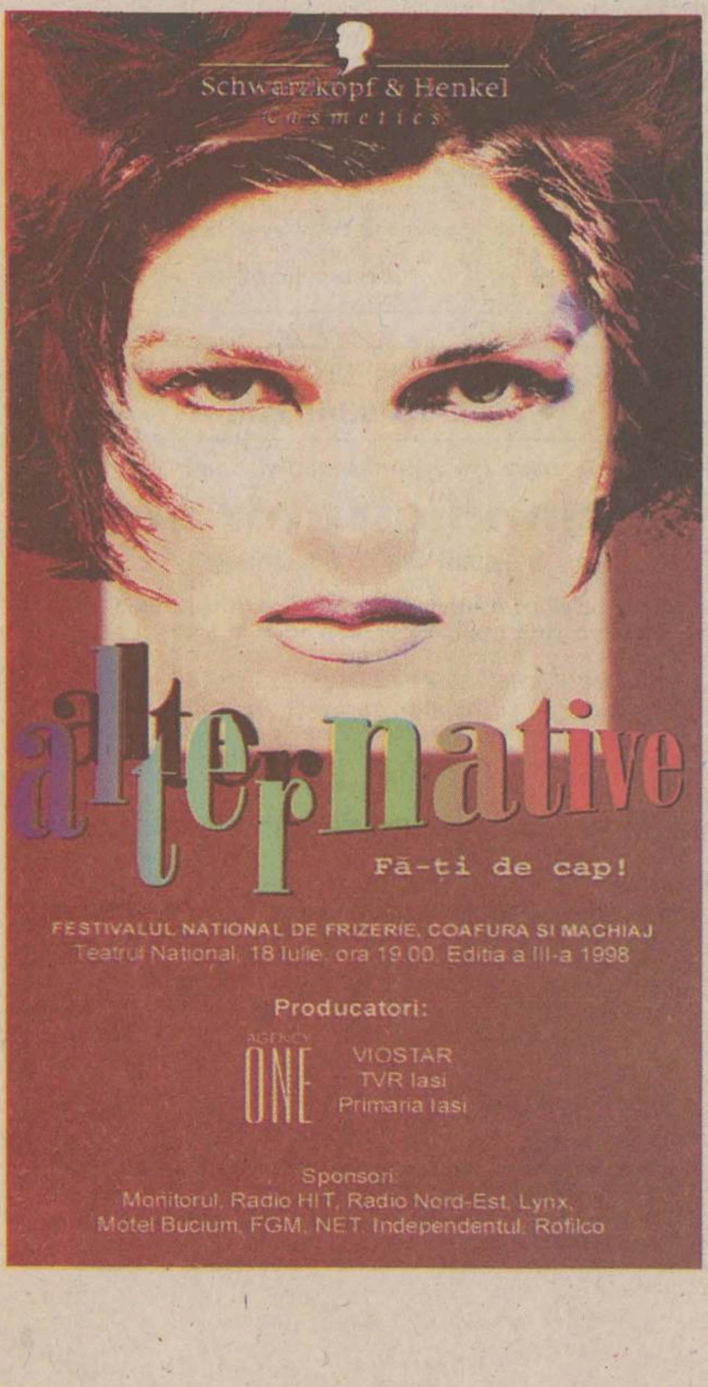
Schwarzkopf & Henkel
cosmetics
alternative
Fă-ți de cap!
FESTIVALUL NAȚIONAL DE FRIZERIE, COAFURĂ SI MACHIAJ
Teatrul Național, 18 Iulie, ora 19.00. Editia a III-a 1998
Producatori:
AGENCY ONE
VIOSTAR
TVR Iasi
Primaria Iasi
Sponsori:
Monitorul, Radio HIT, Radio Nord-Est, Lynx, Motel Bucium, FGM, NET, Independentul, Rofilco

S.C. AGROCOM HOLDING S.A.
IMPORTATOR DIRECT - DISTRIBUITOR DE ZONĂ
ANVELOPE PENTRU TOATE ANOTIMPURILE
GOODYEAR GOODYEAR
Prin noi puteți echipa:
• AUTOTURISME
• AUTOCAMIOANE
• TRACTOARE • COMBINE
• MAȘINI AGRICOLE
Pret de importator direct.
Focsani - str. Cuza Vodă nr. 69
Tel. 037.225291 - 223225, fax 037.237614

POLICROMIE LA COMANDĂ
... și în tiraje foarte mici
pliante, coperți carte și revistă, cataloage, afișe, etichete din hîrtie, autocolante, calendare
Intersoc ColorCenter Str. Împăcării nr. 19, bloc 915, parter; ☎ 032-122342, 125124, 220792

NU MĂ CĂUTAȚI !
Am cîștigat premiul de fidelitate LA RADIO NORD EST !!!
SUNT...PE LITORAL !!!
TE AȘTEAPTĂ DOUĂ EXCURSII LA MARE !!!
NORD EST Radio

VECTRA - Utilaje frigorifice
IASI Supermarket ALDO (in spatele Tribunalului)
032/116934; 032/217599
Vinde * vitrine frigorifice verticale și orizontale;
* lăzi frigorifice, congelatoare și refrigeratoare;
* camere frigorifice de orice dimensiuni ;
* agregate frigorifice ;
* mașini de făcut gheață (pentru abatoare);
* rafturi pentru magazine.
Utilează camere frigorifice
Asigură service pentru utilaje frigorifice

MOBEXPERT
○ Scaune ergonomice
○ Mobilier de birou
○ Canapele și fotolii din piele
☎032/219438
Str. Păcurari 142 (lîngă mag. ARIO)
Program 9⁰⁰-18⁰⁰, sîmbăta 9⁰⁰-13⁰⁰

GRUPUL DE FIRME AVATTI
Distribuitor RIGIPS
▸ sisteme complete gips carton pentru:
• pereți despărțitori
• tavane false
▸ accesorii, scule
▸ materiale pentru finisaje
▸ AMENAJĂRI INTERIOARE
IAȘI - 032/270647
BACĂU - 034/142936
BUCUREȘTI - 01/2407184

ambro s.a. SUCEAVA produce si livreaza:
• hirtie AMBALAJ role si plana
• hirtie REZISTENTA pentru produs carton ondulat pentru confectionat pungi si saci
• SACI din hirtie
• CUTII din carton ondulat
• CARTON ONDULAT
COMENZI si INFORMATII se primesc la Serviciul vinzari
tel. 030 -250210, -250217, -250017, fax 030 -250952, -257037, -250351
INFORMATII pentru achizitionarea maculaturii la tel. 030 -250034, -250130, -250130

Supliment al ziarului
MONITORUL în timpul
CM de fotbal din Franța

Monitorul
Sport

Luni, 13 iulie 1998

Un televizor color pentru microbiști
Sună acum la
018989200
Răspunzi la două întrebări și poți să înhați televizorul

Un albastru infinit

■ *aseară, Franța a cîștigat primul titlu din istoria sa, învingînd Brazilia cu 3-0, după ce la pauză "cocoșii" conduceau cu 2-0*

Saint Denis, "Stade de France"
Franța: Barthez - Thuram, Leboeuf, Desailly, Lizarazu - Karambeu (Dugarry '65), Deschamps, Zidane, Petit - Djorkaeff (Vieira '75), Guivarc'h (Boghossian '56).
Brazilia: Taffarel - Cafu, Baiano, Aldair, Carlos - Dunga, Sampaio (Edmundo '74), Rivaldo, Leonardo (Denilson '46) - Bebeto, Ronaldo.
Cartonașe galbene: Karembeu, Deschamps, respectiv Baiano.
Cartonașe roșii: Desailly.
Arbitri: Sayd Belqola (Maroc), Mark Warenn (Anglia), Achmat Salie (Africa de Sud); rezervă: Abdul Al Zeid (Arabia Saudită)

1-0, min.27: Petit a executat un corner înalt în careu, Zidane a sărit mai bine ca Leonardo și, din colțul careului mic, a trimis mingea în plasă la colțul scurt.

2-0, min.45: după o perioadă sterilă de peste 2 ani, Zidane punctează din nou, înscriind tot cu capul, cornerul fiind executat de această dată de Djorkaeff.

3-0, min.90: Dugarry recuperează în propriul careu, pasează la Vieira, care-l lansează pe Petit, mijlocașul francez finalizînd pe jos, la colțul lung.

"Vrem cu orice preț ca trofeul să rămînă aici", spunea înainte de meci antrenorul francezilor, Aimé Jacquet. "Formația probabilă?, voi decide cînd voi trimite echipa în teren", amplifica suspansul și tensiunea ce înconjura ultima finală a mileniului același tehnician. "Intrăm în teren pentru a scrie istorie", considera brazilianul Ronaldo, ce avea de recuperat două goluri pentru a-l egala pe croatul Suker în clasamentul golgeterilor, în timp ce francezul Zidane, celălalt titan prezent pe teren, aprecia că team-ul "cocoșilor este invincibil". Acestea erau premisele celei de-a 16-a finală a unui campionat mondial în care palmaresul cîștigătoarelor era, la limită, favorabil sud-americanilor. Va reuși Franța să aducă Europei un nou titlu mondial? Va putea echipa lui Aimé Jacquet să egaleze performanța Argentinei, care a fost prima țară gazdă ce a intrat în posesia trofeului? Acestea erau întrebările la care cei peste 2 miliarde de iubitori ai fotbalului, cît estimau statisticienii că vor urmări "live" finala de pe gigantica arenă din suburbia Parisului, așteptau răspuns. "Allez la France!", răcneau din răsputeri cei 80.000 de spectatori vopsiți în bleu, ce sperau într-un succes istoric al fotbalului din hexagon. Și "cocoșii" au debutat în forță, cu trei faze fierbinți la poarta lui Taffarel. Primele două l-au avut în prim plan pe Guivarc'h, care a reușit, chiar în primul minut, o foarfecă spectaculoasă, rămasă însă fără efect pe tabela de marcaj, la fel ca și șutul anemic din min. 3, după o acțiune șireată inițiată de Zidane. Francezii sînt tot mai insistenți, dar Djorkaeff, la colțul careului mic, ratează reluarea cu capul la centrarea lui Zidane, lovind în schimb defectuos mingea cu umărul. Abia din min. 20 brazilienii se văd în joc, dar nu prin cel mai bun fotbalist al planetei, Ronaldo, luat din primul minut în primire de Desailly, ci prin fundașul stînga Roberto Carlos, care a încercat să-l "lifteze" pe Barthez cum a făcut Hagi în meciul cu echipa Columbiei la "World Cup" 94. Deplasat mult pe flancul stîng și fără "umbra" pusă de Jacquet să-l păzească, Ronaldo trimite un șut-centrare mai acătării abia în min.22, reținut de Barthez în doi timpi. Și pentru că ocaziile se răzbună, după ce brazilianul Rivaldo a reluat cu capul pe lîngă poartă, francezii înscriu mult așteptatul gol, dorit cu ardoare de la Lyon la Saint Etienne, de la Nantes la Marseille, de la Bordeaux la Lens, dacă ar fi să oferim ca reper cîteva puncte ale unui hexagon fotbalistic în delir. Și pentru ca fiesta să fie completă, Zidane punctează din nou, gol ce a trimis la vestiare, pentru odihnă, o echipă a Braziliei umilită, fără replică. Cu toate că Guivarc'h a ratat enorm, în min.44 chiar singur numai cu portarul, atacantul francez a intrat în teren și în repriza secundă, Jacquet oferindu-i șansa reabilitării. Presați de timp, brazilienii riscă mai mult, Ronaldo ratînd posibilitatea de a se apropia de Suker în clasamentul golgeterilor cînd, după o preluare pe piept în colțul careului mic, nu a reușit să-l învingă pe Barthez. Francezii conservă rezultatul, limitîndu-se la a arunca mingi pentru Guivarc'h, dar este clar că "nouarul" francez este ocolit de șansă, șutînd mult peste poartă în min.67, la un "cadou" neașteptat făcut de Baiano. Anterior acestei faze, nici Bebeto nu a găsit calea spre gol, firavul brazilian șutînd slab la o ieșire pe sub minge a lui Barthez, dar în poarta "cocoșilor", ca o măsură de siguranță, se aflau protector Leboeuf și Desailly, ultimul părăsind terenul după ce a primit la un fault grosolan al doilea cartonaș galben. Cînd mai erau doar 7 minute de joc, Dugarry scapă singur cu portarul, dar șutează pe lîngă poartă. Și, după bara lui Denilson, în minutele de prelungiri, Petit pune bomboana pe tort, reușind ultimul gol al partidei, care a dus la o înfrîngere catastrofală a unei echipe cariocas debusolată, în corzi.
(Leonard CANANĂU)

Zidane a lovit de două ori, francezii sînt în delir - Brazilia și-a luat adio de la cel de-al cincilea titlu mondial

Zidane a fost Dumnezeul francezilor

Franța și-a legat speranțele la acest turneu final de Zinedine Zidane, un jucător de geniu ce amintește mult de Platini. Campionatul Mondial a început cît se poate de prost pentru idolul francezilor, Zizou primind în mod stupid un cartonaș roșu în meciul cu Arabia Saudită. În optimile de finală s-a văzut cît de mult înseamnă Zidane pentru Franța, "cocoșii" gîfîind vreme de 114 minute pentru a obține calificarea. În meciurile cu Italia și Croația, Zidane și-a servit coechipierii cu pase de excepție, însă atacanții francezi au jucat mizerabil. A urmat finala cu Brazilia și "geniul" a făcut meciul vieții sale reușind să-l înlocuiască pe marele Platini în inimile microbiștilor francezi. Primele două ocazii ale meciului au fost ratate de Guivarc'h și Djorkaeff, ambii serviți excelent de "maestru". Și cum atacanții în albastru au fost, ca de obiceu, în criză de imaginație, salvarea a venit de la Zidane. Acesta și-a folosit capul la propriu și, în urma a două lovituri de colț, a reușit să introducă sfera de piele în ațe aducînd Franței primul titlu mondial. Un titlu pe care, privind asupra evoluției celor două echipe de-a lungul acestei Cupe Mondiale, brazilienii l-ar fi meritat mai mult. Nu este însă pentru cine se pregătește, ci pentru cine se nimerește! Iar "cocoșii au făcut ieri cel mai bun joc din întreaga istorie a fotbalului francez și, pe fondul unei evoluții lamentabile a fotbaliștilor "cariocas", s-au încununat cu laurii supremi. **(Daniel SIMION)**

STELELE MONDIALULUI

Soluția Zenden

Naționala Olandei s-a confruntat în ultimele partide ale Coupe du Monde cu diferite indisponibilități. În aceste condiții, antrenorul Guus Hiddink a fost nevoit să improvizeze. Una din soluții a fost și fostul mijlocaș de 22 de ani al echipei Eindhoven, transferat de curînd la Barcelona, Boudewjin Zenden. Folosit în semifinale pe flancul stîng al atacului olandez, pe locul accidentatului Overmars, Zenden a jucat sîmbătă undeva pe banda dreaptă. Dovedind mai multă siguranță în joc, el a reușit să readucă, pentru o scurtă perioadă de timp, speranțele în tabăra portocaliilor, cu un gol superb, rezultatul unui șut mai mult decît curios.

Portarul de bronz

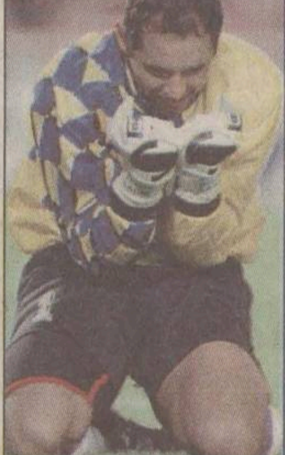

Portarul Drazen Ladic a fost printre puținii jucători din campionatul Croației care a fost titular în echipa ce a reușit sîmbătă să obțină medaliile de bronz. Jucătorul Croației Zagreb, nu numai că a fost cel mai în vîrstă jucător folosit de Miroslav Blazevic, dar s-a dovedit a fi și printre cei mai în formă. Din păcate pentru el, la 35 de ani, este greu de crezut că mai poate obține un contract în străinătate, deși evoluția lui îi dă dreptul să spere.

Punct ochit, punct lovit

Aflat la vîrsta maturității sportive, fostul (în proporție de 99,99 %) jucător al echipei Real Madrid, Davor Suker, a fost una dintre vedetele acestei ediții de campionat mondial. Dorind să arate că rămîne un jucător de top, croatul a tras din greu în Franța, pentru a-și ajuta echipa să urce pînă pe treapta a treia a clasamentului final. În plus, ca orice atacant care se respectă, Davor și-a dorit un loc în fruntea topului golgeterilor. Deși are deja 30 de ani, pentru el se bat mai multe cluburi cu firmă din Europa. Și chiar că au de ce.

CU BÎTA ÎN BALTĂ

Kluivert risipitorul

Frumoasă echipă a etalat Olanda la Coupe du Monde. Cu mai mult noroc, selecționata "portocalei mecanice" ar fi putut să se numere printre finaliste și nu ar fi surprins pe nimeni. Însă selecționata lui Hiddink a pierdut aproape totul. Accidentările și ratările cu nemiluita au fost principalele probleme cu care s-au confruntat urmașii lui Cryff. Campion al ratărilor poate fi considerat, de departe, Patrick Kluivert, care și-a adus coechipierii la exasperare. Dacă în semifinala cu Brazilia a fost oarecum iertat pentru că și-a dus echipa măcar în prelungiri, cu naționala Croației nu are nici o scuză. Și dintr-o selecționată care putea spera (cu șanse mari) la titlu, Olanda a devenit a patra roată la căruța Campionatului Mondial.

La Zagreb s-a băut șampanie și s-a scandat "Dinamo"

■ *presa croată a omagiat la unison performanța echipei naționale*

Aproximativ 15.000 de persoane erau adunate sîmbătă seara în piața centrală a Zagrebului, "Jelacic", la numai o oră, după victoria selecționatei naționale în partida cu "portocala mecanică", din finala mică a Cupei Mondiale.

Numele lui Davor Suker, lider al clasamentului golgeterilor după meciul cu fotbaliștii din "Țara Lalelelor", alături de cel al echipei Dinamo, era scandat, pe diferite tonuri, de toți cei prezenți. De asemenea, numeroși participanți purtau pancarte pe care erau scrise numele jucătorilor selecționatei naționale, majoritatea fiind foști componenți ai echipei Dinamo, rebotezată, după căderea sistemului comunist, Croația.

Referirile făcute la fosta echipă Dinamo sînt considerate la Zagreb ca o formă de protest împotriva sistemului "dictatorial" înscăunat de președintele Franjo Tudjman, dar și împotriva selecționerului național Miroslav Blazevic, prietenul șefului statului, care, în pofida succesului obținut de elevii săi, nu este simpatizat de către suporteri. Miroslav Blazevic a declarat, în numeroase rînduri, că între el și suporteri există un anumit grad de "răceală", ceea ce s-a observat și sîmbătă, întrucît nimeni nu i-a pomenit numele.

Suporterii, supravegheați îndeaproape de forțele de ordine, pentru a preveni incidentele produse după partida cu Franța, cînd au fost înregistrați 17 răniți ușor, au cîntat și dansat toată noaptea, fluturînd drapele naționale, dar avînd în mînă, aproape fiecare, și cîte o sticlă de șampanie. Adevărata sărbătoare s-a petrecut ieri, cînd selecționata națională s-a întors în țară.

Ziarele croate au scos duminică ediții speciale, în care glorificau performanța echipei naționale, publicînd fotografii uriașe ale atacantului Suker și ale portarului Ladic. "*Croația, a treia echipă din lume*" și "*Suker, cel mai bun marcator al Cupei Mondiale*", a titrat cotidianul independent "Jutarnji". ***"A fost duelul dezamăgiților, duelul celor învinși în semifinale, pe care noi l-am cîștigat fiindcă am visat mai mult la medaliile de bronz. Ladic a demonstrat că este un portar de clasă mondială, apărînd mingi imposibile și făcîndu-i pe olandezi să-și ia gîndul de la egalare"***, scrie același ziar.

"Croația a fost mai bună: locul al treilea în lume reprezintă o performanță magnifică! O medalie de bronz pentru echipa noastră și o coroană de aur pentru Suker" - sînt titlurile din gazeta pro-guvernamentală "Vjesnik". În editorialul acestei publicații se spune: ***"Vă mulțumim, jucătorii noștri, că ați fost adevărați prinți pe Parc des Princes!"*** La rîndul lor, cei de la "Vecernji" exclamau: ***"Croația a urcat printre cele mai strălucitoare stele ale lumii!". "Pentru a ajunge atît de sus am avut nevoie de noroc, dar fără geniul lui Prosinecki, Suker și Ladic nimic n-ar fi fost posibil"***. În fine, în "Slobodna Dalmacija" s-a scris: ***"Olandezii nu puteau înțelege de ce mingea nu intra în poarta noastră, dar la sfîrșit au înțeles că Ladic este un portar mare și că destinul ne hărăzise nouă victoria".***

Rămînem împreună

Aseară a luat sfîrșit unul dintre cele mai frumoase Campionate Mondiale ale ultimilor ani. Un Campionat Mondial care a tras frumos cortina peste acest secol ce poate fi denumit pe drept "al fotbalului", chiar dacă au fost destule voci care au contestat arbitrajul și au susținut chiar că prezența Franței în finală a fost puțin nemeritată. Nu putem trece însă cu vederea "bilele" albe ale Coupe du Monde, respectiv creșterea spectaculozității jocului (care a însemnat și o neașteptată afluență de public, aproape toate meciurile jucîndu-se cu casa închisă), creșterea numărului de goluri marcate și lipsa partidelor "de salon". Mai mult ca niciodată, s-a jucat "pe bune", astfel fiind posibilă ascensiunea incredibilă a Croației și căderile la fel de neașteptate ale Germaniei și Spaniei.

Evoluția naționalei României a pendulat între excepțional (în meciul cu Anglia) și penibil (a se vedea gestul cu vopsirea părului, gest de puștani în criză de personalitate), dar s-a situat în termenii onorabilului. Sigur, cu toții am fi vrut ca ștacheta să cadă mai tîrziu decît în America, dar Hagi era cu patru ani mai bătrîn... Rămînem cu satisfacția unei victorii istorice asupra Angliei și că ne-a eliminat (dintr-o fază discutabilă) echipa ce avea să devină marea revelație a competiției.

În ceea ce ne privește pe noi, ziariștii "Monitorului Sport", ne-am străduit să vă oferim în fiecare dimineață, la prima oră, gazeta completă a Mondialului, cu cronici, informații, corespondețe de la fața locului, can-can-uri și o prezentare grafică cît mai atractivă. Sperăm ca micile inadvertențe care s-au mai strecurat în pagini să nu vă fi redus din plăcerea cu care ați savurat suplimentul nostru. Oricum, fiți pe fază pînă la viitorul Mondial, găzduit de Japonia și Coreea de Sud! Au rămas mai puțin de patru ani!

Vom fi și atunci tot împreună.
(Monitorul Sport)

Cei mai buni 16 jucători ai Cupei Mondiale

Patru jucători brazilieni și patru jucători francezi figurează în selecționata celor mai buni 16 participanți la Cupa Mondială, stabilită de tehnicienii Federației Internaționale de Fotbal. Din păcate, printre ei nu se numără nici un român. Cei 16 jucători selecționați sînt următorii:

Portari: Jose Luis Chilavert (Paraguay), Fabien Barthez (Franța).

Fundași: Carlos Gamarra (Paraguay), Marcel Desailly (Franța), Frank de Boer (Olanda), Roberto Carlos (Brazilia), Lilian Thuram (Franța).

Mijlocași: Dunga, Rivaldo (ambii Brazilia), Michael Laudrup (Danemarca), Zinedine Zidane (Franța), Edgar Davids (Olanda).

Atacanți: Ronaldo (Brazilia), Brian Laudrup (Danemarca), Davor Suker (Croația), Dennis Bergkamp (Olanda).

Tehnicienii FIFA au selecționat și 6 jucători de rezervă:

Portar: Edwin Van der Sar (Olanda).

Mijlocași: Jay Jay Okocha (Nigeria), Juan Veron (Argentina).

Atacanți: Thierry Henry (Franța), Michael Owen (Anglia), Christian Vieri (Italia).

În imagine, olandezul Edgar Davids, unul dintre remarcații de la Coupe du Monde

DECLARAȚII DUPĂ MECI

Asanovic nu are nevoie de ochelari pentru a transmite pase bune

Davor Suker: "Mă bucur de medalie, dar mai mult de cele șase goluri marcate. N-am crezut niciodată că vom ajunge în semifinale. Șutul meu? van der Sar nu putea să-l apere!"

Aliosa Asanovic: "Sîntem a treia echipă din lume. Am petrecut 50 de zile împreună și am fost foarte aproape de victoria împotriva Franței. Ochelarii mei? N-am nevoie de ei pentru a transmite pase bune!"

Zvonimir Boban: " A fost o Supercupă Mondială! Din nefericire, am fost constrîns să joc cu infiltrații în meciul cu Franța" (n.r. Zvonko a fost culpabilizat după acea semifinală pentru a-l fi lăsat prea liber pe Thuram, autorul celor două goluri).

Robert Jarni: "N-am crezut că va ieși așa de bine. Evident, am avut visele noastre înainte de a veni în Franța, dar niciodată nu ne-am gîndim să ajungem așa departe. Am un mic regret pentru meciul cu Franța. Vă asigur, în viitor putem să-i batem în 10 meciuri din 10!!"

Edwin van der Sar: "Cel mai important lucru pentru noi ar fi fost cîștigarea Cupei. Din păcate, nu s-a putut."

Patrick Kluivert: "Am jucat sub nivelul nostru. Sînt mulțumit să văd scris în toată presa lumii că am jucat cel mai frumos fotbal dintre toate echipele prezente. "

Ronald De Boer: "După Cupă, mă voi gîndi la viitor. Vreau să plec de la Ajax. Dar Ajax a propus o primă pentru mine și fratele meu, așa că să vedem cum vor reacționa și alte cluburi interesate. Doresc mult să joc la Arsenal (n.r. ca și Kluivert), dar dacă vor fi și alte oferte, eu sînt deschis!"

Marc Overmars: "Sînt cam nemulțumit de locul IV. La o adevărată Cupă Mondială, nu contează decît locul I. Dar, cred că am fi putut cîștiga meciul cu croații, fiindcă am avut multe ocazii și posesia superioară a balonului. Am făcut însă greșeli în apărare, greșeli care nu-și au locul la un asemenea nivel. Croații au avut două ocazii și le-au fructificat. E puțin cam nedrept!"

Phillip Cocu: "Lipsa de disciplină și concentrare ne-au frustat de locul al treilea. Am făcut tot posibilul pentru a cîștiga, dar nu înțeleg de ce-am fost schimbat. Poate pentru că antrenorul a vrut să accelereze puțin jocul."

***Frank.de Boer* (foto dreapta)**: "Croații au jucat cu un realism flagrant. Au înscris două goluri din trei contraatacuri, în timp ce noi am risipit cinci ocazii uriașe."

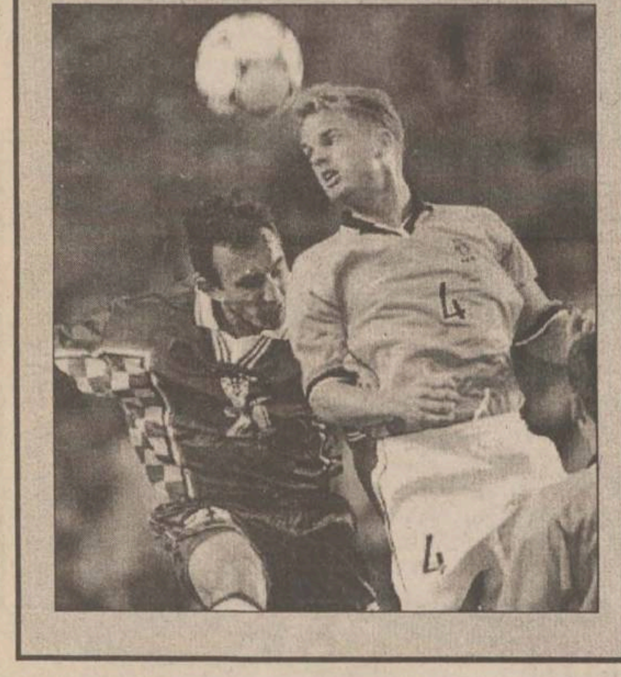

Croații au stors bine portocala

■ *Olanda - Croația 1-2 (1-2)*

Stadion "Parc des Princes" Paris
Au marcat: Zenden (22), respectiv Prosinecki (13), Suker (36)
Olanda: E. van der Sar - Stam, Fr. de Boer, Numan - Zenden, Jonk, Davids, Seedorf, Cocu ('46 Overmars) - Bergkamp ('58 van Hooijdonk), Kluivert.
Antrenor: Guus Hiddink.
Croația: Ladic - Stimac, Bilic, Stanic - Jarni, Boban ('87 Tudor), Prosinecki ('78 Vlaovic), Soldo,Jurcic - Asanovic, Suker.
Antrenor: Miroslav Blazevic.
Cartonașe galbene: Davids, respectiv Jurcic, Stanic, Stimac
Au arbitrat: Epifanio Chavez (Paraguay); Lencie Fred (Vanuatu), Emmanuel Zammit (Malta)

Geniul lui Blazevic a adus Croației medalia de bronz

0-1, min 13: Lansat solitar pe banda stîngă, Jarni pătrunde pe linia careului mare, pasează scurt pînă la Prosinecki, acesta preia, face o piruetă mai ceva ca la patinaj artistic și șutează înșelător, în colțul lung, fără speranțe pentru deconectatul van der Sar.

1-1, min 22: Acțiune șolitară a lui Zenden pe flancul drept, pătrundere pe centru, urmată de un excelent șut, cu efect, portarul Ladic, deși pe fază, este neputincios în fața măiestriei olandezului zburător.

1-2, min 36: Triunghi de pase Asanovic - Boban - Suker și ultimul, cu un șut de la 15 metri, printre picioarele lui Stam, îl învinge fără probleme pe portarul olandez.

Partida pentru desemnarea echipei care avea să cucerească bronzul la ultimul regal fotbalistic al mileniului nu s-a ridicat nici pe departe la calitatea așteptată de spectatorii ce au umplut pînă la refuz tribunele stadionului "Parc des Princes". Mai mult, antrenorul olandez Guus Hiddink afirma înaintea partidei: ***"A fost foarte greu să-mi motivez elevii pentru a juca în finala mică".*** Și partida a curs într-un ritm lent, fără prea multe faze spectaculoase, cei care s-au dovedit a fi mai insistenți în atac fiind croații lui Blazevic, aceștia obținînd, în final, victoria. Olandezii au apărut în teren marcați de eșecul din semifinala cu Brazilia și nu le-a prea păsat de ce se întîmplă în jurul lor. Nici măcar galeria olandeză nu a mai fost atașată trup și suflet de "portocalele" zemoase ale lui Hiddink. Profitînd de indecizia olandezilor, croații s-au grupat foarte bine în defensivă și au declanșat contraatacuri devastatoare, care au semănat panică în coșul cu portocale. Și pentru că trebuia să pice și golul, Prosinecki s-a desprins de adversari în careul lui van der Sar și a șutat fără speranțe pentru goal-keeper-ul olandez. Acidul citric al portocalelor s-a agitat puțin și Zenden a reușit să înscrie un gol frumos. Dar atît. Croații lui Blazevic, antrenorul care nu s-a despărțit de chipiul primit de la un jandarm francez, aducător de noroc, au punctat din nou. Cel care a adus victoria Croației a fost Davor Suker, nimeni altul decît posibilul golgeter al Cupei Mondiale. Golul său, marcat cu largul concurs al devensivei adverse, vine să încununeze crezul unei întregi națiuni. Cei peste 4,8 milioane de croați pot sărbători victoria echipei ce a făcut ca țara lor să fie cunoscută în lume. Croații pot. Românii nu! Partea a doua a disputei a stat sub semnul dominării olandeze, dar a fost o dominare sterilă, fără pic de pericol la poarta veteranului Ladic. Totuși, la golul din min 54, înscris de Seedorf, asistentul Lencie Fred, din Vanuatu (!) a fost defazat și a semnalizat o discutabilă poziție de ofsaid. Oricum, foarte apatici, olandezii nu au mai fost zburători, aripile lor fiind greoaie, pline de... dezolare. Croația a dorit victoria și a obținut-o. Suker a dorit titlul de golgeter și îl poate obține. Numai dacă nu se supără Ronaldo. Iar portocalele zemoase nu au dorit să se coacă, lăsîndu-se stoarse de către croați. **(Laurențiu GURALIUC)**

După ce a lustruit banca de rezerve, Prosinecki a deschis seria golurilor din finala mică

Olanda a suferit din lipsă de motivație

"A fost cel mai slab meci al meu și îmi pare rău", spunea Bergkamp, referindu-se la semifinala Olanda - Brazilia. Pasa neagră în care intrase tunarul "portocalei mecanice" s-a prelungit și în partida pentru medalia de bronz, cu Croația. Bergkamp a fost un anonim pe teren, fiind înlocuit de van Hoijdonk. În schimb, Olanda a așteptat de la Kluivert să fie "number one". Numai că atacantul lui Milan a intrat și el destul de blazat pe teren și, în afară de două devieri de efect, dar fără rezultat, nu prea s-a văzut. Reintrarea lui Overmars a dat ceva vigoare atacului Olandei fără însă a avea cu cine să joace, "Speedy Gonzales" s-a zbătut de unul singur, ca peștele pe uscat. Lipsa de reacție a trupei lui Hiddink s-a datorat motivației. Ratînd finala, Olanda nu avea mare lucru de cîștigat. În mințile portocaliilor, singurul obiectiv a fost calificarea pentru ultimul meci de la "Coupe du Monde". Meciul cu Croația a fost unul care trebuia să se joace și doar atît.

De partea cealaltă, echipa lui Blazevic a reușit o mare performanță pentru prima participare la un turneu final. Cu toate că un loc III nu-i de aruncat, nici croații nu prea s-au omorît cu jocul. În schimb, a existat o motivație, fragilă ce-i drept, dar a existat. Boban & Co. au vrut să-l scoată pe Suker golgeter. Atacantul lui Real a înscris sîmbătă și a trecut în fruntea marcatorilor de la "Coupe du Monde". Ar fi și Bilic, intelectualul din lotul croat. Acesta, fluierat pe toată durata partidei de francezi, care nu l-au putut ierta că Laurent Blanc a fost eliminat în semifinale și nu a jucat cu Brazilia, a vrut să demonstreze că nu merită tratamentul respectiv. Dar ce vină are Bilic? A exagerat, e drept, dar Blanc l-a lovit. Nu așa de tare cum a făcut-o Henry cu Jarni, dar gestul a existat. Dacă Garanda l-ar fi eliminat și pe Henry, sîntem curioși dacă Jarni, cu capul spart, s-ar fi bucurat de același tratament ca Bilic pe stadionul "Parc des Princes". **(C. BARZAGHIDEANU)**

Bergkamp a fost păzit cu strășnicie de Stanic

"Nu sînt un ticălos!"

■ *spune Slaven Bilic, inamicul public numărul unu al publicului francez*

Croatul ***Slaven Bilic,*** acuzat că a provocat eliminarea francezului Laurent Blanc în semifinalele Cupei Mondiale, a avut mult de suferit în timpul finalei mici cu Olanda, fiind fluierat fără întrerupere de publicul de pe "Stade de France". ***"Nu mă simt un nemernic, pentru simplul fapt că nu sînt un nemernic"***, a spus el după terminarea partidei, cînd avea medalia de bronz atîrnată la gît. Deși fluierăturile nu au mai contenit de la anunțarea numelui său la stația de amplificare a stadionului pînă în final, însoțindu-l la fiecare atingere de balon, Bilic nu s-a lăsat impresionat, jucînd excelent, dovedind că are nervi de oțel. La festivitatea de premiere, cînd a primit medalia de bronz, coechipierii l-au sărutat și l-au aplaudat, parcă în ciuda publicului francez. Public ce a ținut - fără nici o urmă de îndoială - cu echipa Olandei, mult mai aproape de sufletul său.

Așa cum se știe, Blanc a fost eliminat în minutul 74 al semifinalei Franța - Croația, pentru lovirea cu pumnul al lui Bilic, fiind suspendat pentru marea finală cu Brazilia. Oficialii francezi și presa din Hexagon au susținut că Bilic a simulat faultul, el fiind lovit foarte ușor de fundașul francez, acest fapt întărîtînd publicul de la finala mică. Bilic, jucător la Everton, în Anglia, a declarat că se aștepta la acest "tratament" din partea spectatorilor și i-a acuzat pe ziariști că au trecut cu vederea intenția violentă a lui Blanc, aruncînd hîrdăul cu lături doar în capul său.

"Au făcut din gestul meu ceva asemănător cu masacrele de la Dachau. Și-au închipuit probabil că asta o să mă facă să nu mai dorm noaptea. Am făcut însă un joc mare și este cea mai fericită zi din viața mea, căci am urcat pe podiumul Campionatului Mondial și orice altceva deja nu mă mai interesează", a spus Bilic.

Zgîndărit de aceiași ziariști francezi, Bilic a trebuit totuși să revină asupra subiectului: ***"Nu pot să spun că sînt o stîncă și nu simt nimic. Bineînțeles că am fost dezamăgit la începutul meciului, cînd am auzit fluierăturile și nu m-am simțit bine. Mi-am dat seama încă o dată că mulți oameni vin pe stadion și nu înțeleg nimic din fotbal, nu pot decît să-și exteriorizeze complexele lor refulate. Eram însă prea bine pregătit sufletește pentru acest meci ca să-l ratez din cauza unor oameni fără minte"***, a continuat Slaven, cu zîmbetul pe buze.

El a negat că și-ar fi cerut scuze lui Blanc, al cărui nume era înscris pe numeroase postere și pancarte aduse de suporterii francezi pe stadion. ***"Nu aveam de ce să-mi cer scuze. E ca și cum un om și-ar cere scuze cîinelui după acesta l-a mușcat. Trebuie totuși să spun că, după părerea mea, povestea a fost umflată prea mult de presă. Mai ales de presa engleză, care mă cunoaște atît de bine și totuși a scris multe lucruri murdare despre mine. Dacă unii francezi au avut bunul simț să recunoască că erau destule motive pentru ca Blanc să fie eliminat, ziariștii englezi s-au repezit asupra mea ca ulii, scriind că am provocat intenționat cartonașul roșu. Mi se pare o absurditate"***, a continuat Bilic pe un ton blajin și mulțumit de sine.

Croații se întorc acasă cu zîmbetul pe buze

Igor Stimac, fundașul echipei Croației, spunea după terminarea meciului cu Olanda că el și coechipierii săi abia așteaptă să se urce în avionul care îi va duce acasă. ***"Știu că ne va aștepta o groază de lume, ca să sărbătorim împreună această performanță la care nici nu speram. Am auzit multe despre manifestările de bucurie care au avut loc acasă după victorie a noastră, acum vrem să mergem și să le mulțumim minunaților noștri compatrioți. Deși nu-și dau seama, manifestările lor de bucurie și dragoste ne-au ajutat enorm pe tot parcursul Campionatului Mondial."***

Stimac a mai spus că-și vor cere iertare și pentru semifinala pierdută atît de prostește în fața Franței. ***"Am pierdut acel meci datorită greșelilor noastre copilărești, nu fiindcă adversarul ne-ar fi fost superior. Știu că am provocat tristețe și multe lacrimi în Croația, dar asta ne-a ambiționat mai tare, ne-am concentrat așa cum trebuie și am reușit să învingem o foarte redutabilă echipă a Olandei".*** În ceea ce privește golul lui Suker, l-a apreciat drept "o lovitură de maestru". ***"Sper ca Davor să iasă golgeterul campionatului, deoarece o merită din plin"***, a mai declarat Stimac la conferința de presă. El nu s-a zgîrcit cu laudele nici în ceea ce-l privește pe portarul Drazen Ladic, care a avut cîteva intervenții de mare efect și spectaculozitate: ***"Dacă Ladic nu este cel mai bun portar din lume, atunci cu siguranță este printre primii trei, vă asigur de asta. Cînd își pune în cap să-și facă treaba bine, e de neînvins".***

Autorul golului olandez, ***Boudewijn Zenden,*** a fost mai scurt: ***"Trebuia să-i batem pe croați, pentru că am jucat mai bine decît ei. Dar s-a văzut că nu este de ajuns să joci bine pentru a cîștiga la acest Campionat Mondial. Pentru noi este o mare rușine că am pierdut și locul al treilea, ne simțim foarte frustrați. Acum medaliile de bronz ar fi trebuit să atîrne la gîtul nostru".*** Cam mult spus, nu-i așa? Croații se întorc acasă cu zîmbetul pe buze.

Platini poate ajunge foarte sus

Președintele Federației Internaționale de Fotbal (FIFA), elvețianul ***Joseph Blatter,*** a declarat, vineri, la Paris, că ***"Michel Platini va avea o funcție de mare răspundere în cadrul FIFA, cu repercusiuni benefice în dezvoltarea fotbalului mondial".*** În cursul unei conferințe de presă, referindu-se la ședința comitetului executiv FIFA, de joi, 9 iulie, Joseph Blatter a afirmat că nu s-a discutat componența viitoarei conduceri a forului, dar că Michel Platini se află pe "agenda" sa, el fiind cel căruia îi ***"va reveni o funcție de mare răspundere în dezvoltarea fotbalului mondial".*** Prin această declarație, atît de categorică, succesorul lui Joao Havelange a pus capăt zvonurilor legate de intenția lui Michel Platini, actualul președinte al Comitetului Francez de Organizare a C.M. (CFO), de a renunța să mai candideze pentru un post de conducere în FIFA. Se afirmă că Michel Platini ar fi declarat că o muncă în conducerea FIFA ar însemna ca ***"2% din timpul său de lucru să fie rezervat profesioniștilor și 98%... amatorilor".*** Rămîne de văzut cum va vota majoritatea membrilor comitetului executiv FIFA, care l-au susținut pe suedezul Lennart Johansson în candidatura sa la funcția de președinte. Cei mai mulți dintre ei au declarat că în nici un caz nu vor opta pentru ca Michel Platini să ocupe un post de răspundere, chiar dacă Joseph Blatter va cîștiga cursa electorală.

Olandezii sînt cuprinși de febra transferurilor

Nici nu s-a terminat bine Cupa Mondială și fotbaliștii olandezi au intrat deja în febra transferurilor. Frații de Boer au păstrat cu sfințenie secretul legat de numele viitoarei lor echipe pe tot parcursul turneului final. Și dacă dorința lui Ronald de a pleca de la Ajax nu a reprezentat un secret, după înfrîngerea în fața Croației și Frank a confirmat că vrea să părăsească Amsterdamul. ***"Sînt fericit pentru ce am realizat la acest turneu și, în principiu, aș vrea să plec la o altă echipă".*** Fostul antrenorul al internaționalului olandez, Luis van Gaal, de la FC Barcelona, s-a arătat interesat de semnătura lui. Problema lui Frank constă în felul cum îi va convinge pe oficialii de la Ajax să fie de acord cu decizia sa, deoarece atît el, cît și și fratele său au contract pînă în anul 2004. Pe Ronald această chestiune nu-l interesează prea mult, fiind foarte tranșant: ***"Nu voi mai juca pentru Ajax. Vreau să plec în altă parte".*** El a admis că ar prefera campioana Angliei, Arsenal.

Atacantul ***Patrick Kluivert*** cîntărește încă opțiunile sale pentru anul viitor. După un sezon nefericit la Milan, de Kluivert se interesează acum două echipe de tradiție din Albion: Arsenal și Tottenham Hotspur. Sîmbătă, pe listă a apărut și Manchester United, deși olandezul a mărturisit că nu va fi ușor să-i convingă pe actualii săi șefi să-l lase să plece. ***"Cred că voi pleca de la Milan, dar nu este sigur. O decizie este foarte dificil de luat. Voi vedea întîi ce vrea antrenorul de la mine, cheia fiind dacă acesta va agrea stilul meu de a juca fotbal".*** Campionatul Olandei, deja lipsit de atîtea talente, va fi și mai sărac începînd din toamnă. Din lotul de "22" cu care Olanda s-a prezentat în Franța, 12 joacă deja în afara granițelor Olandei și încă cinci li se vor alătura începînd cu viitorul sezon. Doar trei - Wim Jonk, care a jucat deja la Inter Milano, portarul Edwin van der Sar și fundașul Andre Ooijer, ultimul inclus în lotul pentru "France '98", au spus că nu doresc să plece din "Țara lalelelor".

TEXACO
Motor Oils
Havoline
FORMULA 3®
ULEIUL DE ÎNCREDERE!
Made in Belgium
DISTRIBUITORI ! *Pentru această vară, ACUM este MOMENTUL* TEXACO !
20W-50
- API SH/CF
- ACEA A2-96, B2-96
- VW 501.01 505.00

PREȚ PROMOȚIONAL:
15,650 lei/l
Arad: tel. 057/266287, 259318; fax: 057/259514, 289481. **București**: tel./fax: 01/4300867, mobil 092/384478. **Iași**: tel./fax 032/230954

Monitorul
Publicitate
Secțiunea D

E soare afară, iară...

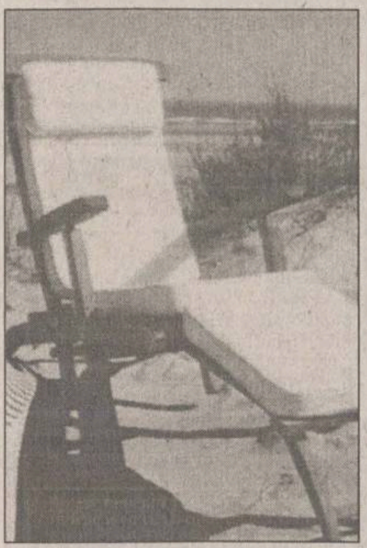

Se anunță că ploile vor sta iar soarele ne va însoți din nou la mare, la munte sau oriunde vom fi...

Cum biletele la mare sînt destul de scumpe, nu tot omul de rînd își poate permite o vacanță pe litoral. Deci, să ne bronzăm fără prea multă cheltuială, chiar și acasă! Și, de ce nu, dacă stați la casă puteți face plajă în curte - în caz că aveți și garduri destul de protectoare (apropo de protecție și de pielea dvs.: atenție, aplicați totuși o cremă cu protecție UV!) V-ar prinde bine un sezlong..., vă gîndiți. Desigur. Stînd pe orizontală și visînd, ar fi cel mai comod. Vizitați magazinul Hala Centrală (et. I) și la prețuri destul de bune (în jur de 111.000 lei), puteți cumpăra unul sau mai mult șezlonguri, în funcție de numărul membrilor din familie, doritori de bronz.

Succes!

Casă 7 camere, 3 băi, 3 bucătării, seră, centrală proprie cu gaz metan, garaj pentru două mașini cu canal, beci, anexe, vie, grădină zarzavaturi, suprafață totală 1106 mp, teren, 200.000 USD, neg.

Agenția *STEF*,

Tel: 215933, 216749; 216746

Stef agenție imobiliară

str. Lăpușneanu, nr. 16

Tel: 215933; 216749 program 8-20

CENTRU-COPOU

- 1 cameră, D, 36 mp, 4/6, faianță-gresie baie-bucătărie, parchet, telefon, telecablu, balcon, boxă subsol, Independenței, 88 milioane lei. (2291)
- 1 cameră, D, 42 mp, 1/8, faianță-gresie baie-bucătărie, parchet, telefon, telecablu, balcon închis, C. Civic, 14.000 USD. (2133)
- 2 camere, D, 50 mp, 3/4, faianță baie-bucătărie, gresie baie, parchet camere+bucătărie, telefon, telecablu, balcon închis, Podul de Fier, 100 milioane lei.
- 2 camere, D, 50 mp, 1/4, faianță baie-bucătărie, parchet, telefon, telecablu, balcon închis, Sf. Lazăr, 120 milioane lei.
- 2 camere, D, 56 mp, 8/9, faianță-gresie baie-bucătărie, parchet, 2 balcoane, Piața Unirii, 120 milioane lei. (2168)
- 2 camere, D, 60 mp, et. 4, faianță, gresie, telecablu, telefon, 2 balcoane închise, Hală, 21.000 USD, neg. (1914)
- 2 camere, D, 60 mp, et. 1, faianță, gresie, parchet, balcon închis, ușa la intrare schimbată, bine întreținut, zona Hală, 24.000 USD. (1904)
- 2 camere, D, 60 mp, parter, faianță și gresie, parchet, telefon, telecablu, 2 balcoane închise, boxă, zona Tg. Cucu, 135 milioane lei, neg. (1893)
- 2 camere, D, 45 mp, parter înalt, parchet, foarte bun pentru birou avocatură, notarial, cabinet medical, birouri pentru firmă, zona Copou, la stradă, 125 milioane lei. (1874)
- 3 camere, D, 4/4, 70 mp, faianță baie-bucătărie, linoleum, telefon, telecablu, balcon închis 12 m, Sf. Lazăr, 125 milioane lei. (2211)
- 3 camere, D, 1/2, 60 mp, faianță baie, parchet 2 camere + 1 cameră mozaic, telefon, telecablu, Copou, 130 milioane lei. (2191)
- 3 camere, D, 80 mp, parter înalt, faianță-gresie baie-bucătărie, parchet, boxă subsol, bun pentru sediu firmă, lîngă biblioteca "M. Eminescu", 30.000 USD.
- 3 camere, D, 3/7, 80 mp, parchet, 2 balcoane, C. Civic, 27.000 USD, neg. (1814)
- 3 camere, D, 3/8, 65 mp, faianță, gresie, parchet, telefon, telecablu, ușă stejar, balcon, 200 milioane lei, zona Hală. (1812)

GARĂ-AUTOGARĂ

- 1 cameră, D, 40 mp, 3/4, parchet, telefon, telecablu, balcon închis, Autogară, 80 milioane lei. (2251)
- 2 camere, circular, 50 mp, 4/4, faianță-gresie baie-bucătărie, parchet, telefon, telecablu, balcon închis, boxă, garaj, Gară, 110 milioane lei. (2237)
- 2 camere, D, parchet, telefon, telecablu, balcon, et. 2, zona Gară, 85 milioane lei. (1899)
- 3 camere, SD, 76 mp, 7/11, faianță baie, pacrhet, telefon, telecablu, 2 balcoane, Centru, 180 milioane lei. (2063)
- 3 camere, D, et. 8, faianță baie-bucătărie, cu fața la stradă, parchet, balcon mare de 20m, zona Gară, 140 milioane lei, neg. (1996)
- 3 camere, D, faianță, gresie, telefon, telecablu, bun pentru privatizare orice fel de activitate, parter, zona Autogară, 160 milioane lei. (1980)
- 3 camere, D, faianță, gresie în două băi, balcon închis, fața la stradă, et. 3, zona Autogară, 145 milioane lei. (1892)
- 4 camere, SD, 4/8, faianță, gresie, 2 băi, boxă la subsol de 36 mp, parchet, 3 balcoane, toate ușile schimbate, Autogară, 210 milioane lei. (1981)

PĂCURARI-CANTA

- 1 cameră, D, 40 mp, 1/4, faianță+gresie baie-bucătărie, parchet, telefon, telecablu, balcon, Canta, 55 milioane lei. (2164)
- 2 camere, SD, 48 mp, parter, faianță baie-bucătărie, linoleum, telefon, Păcurari, 58 milioane lei. (2315)
- 2 camere, D, 56 mp, 4/4, balcon închis, fără probleme cu izolația, Canta, 67 milioane lei. (1916)
- 3 camere, D, 70 mp, et. 6, parchet, telecablu, balcon pe 2 camere închis, Păcurari, 72 milioane lei. (2313)
- 3 camere, D, 66 mp, parter, faianță, gresie, 2 băi, parchet, balcon închis, boxă subsol, Canta, 85 milioane lei. (1941)
- 3 camere, D, 80 mp, et. 3/4, f2 băi, parchet, balcon, ușă capitonată, tapet, Canta, 120 milioane lei, neg.
- 3 camere, D, 74 mp, 2/4, faianță, gresie, 2 băi, parchet, telefon, telecablu, 2 balcoane închise, boxă la subsol, Canta, 87 milioane lei. (1877)

PODU ROȘ-CANTEMIR

- 1 cameră, 1/4, faianță-gresie baie-bucătărie, linoleum, telefon, telecablu, balcon închis, P. Nicolina, 48 milioane lei. (2156)
- 1 cameră, parter, zona Țesătura, parchet, bun pentru cabinet avocatură, notariat, medical, birouri firmă, 35 mp, 40 milioane lei, neg. (2121)
- 2 camere, SD, 4/4, faianță+gresie baie-bucătărie, parchet, telefon, telecablu, 75 milioane lei. (2042)
- 2 camere, SD, 54 mp, parter, faianță baie-bucătărie, parchet, telefon, telecablu, balcon închis, Podu Roș, 90 milioane lei. (1997)
- 2 camere, ND, 32 mp, 2/4, faianță+gresie baie-bucătărie, parchet, telefon, telecablu, balcon închis, baie cu duș, Primăverii, 55 milioane lei. (1946)
- 3 camere, SD, 60 mp, et. 2, faianță-gresie baie, parchet, telefon, balcon, Podu Roș, 80 milioane lei.
- 4 camere, D, 89 mp, 3/4, faianță+gresie baie-bucătărie, parchet, telefon, telecablu, balcon închis, Podu Roș, 170 milioane lei. (1967)

TĂTĂRAȘI-METALURGIE

- 1 cameră, 32 mp, parter, faianță baie + parțial bucătărie, telefon, telecablu, baie cu duș, Metalurgie, 35 milioane lei, cu posibilitatea de a se vinde în rate.
- 2 camere, SD, 38 mp, 8/10, parchet, telefon, telecablu, balcon, Tătărași, 40 milioane lei.
- 2 camere, ND, 51 mp, 3/4, T. Vladimirescu, 60 milioane lei. (1936)
- 2 camere, SD, 6/8, 50 mp, faianță, gresie, parchet, telefon, telecablu, ușă stejar la intrare, 90 milioane lei.
- 4 camere, SD, 100 mp, 2/4, faianță+gresie baie-bucătărie, parchet camere + hol, telefon, telecablu, 3 balcoane, 2 băi, V. Lupu, 24.000 USD. (2202)
- 4 camere, D, 78 mp, parter, parchet, telefon, telecablu, 2 băi, 90 milioane lei. neg. (1869)

ALEXANDRU-DACIA

- Garsonieră, 28 mp, parter, parchet, balcon închis, Alexandru, 32 milioane lei. (1982)
- 2 camere, ND, 36 mp, 9/10, faianță parțial baie-bucătărie, parchet, telefon, telecablu, balcon închis, Alexandru, 60 milioane lei. (1923)
- 4 camere, SD, 90 mp, 3/4, faianță baie-bucătărie, telecablu, balcon închis, Alexandru, 80 milioane lei.

NICOLINA-CUG

- Garsonieră, 30 mp, et. 1, parchet, baie, bucătărie, balcon închis, ușa de la intrare schimbată, foarte curată, Nicolina I, 38 milioane lei. (1986)
- 1 cameră, D, 3/10, parchet, telefon, telecablu, balcon închis - 7 m, Nicolina II, 60 milioane lei.
- 2 camere, D, 60 mp, et. 4, faianță, parchet, telefon, telecablu, balcon închis, boxă subsol, CUG, 70 milioane lei. (1994)
- 3 camere, D, 60 mp, 2/4, faianță+gresie baie-bucătărie, parchet, telefon, telecablu, balcon închis, Nicolina, 120 milioane lei. (2189)
- 4 camere, D, parter, parchet, telecablu, boxă la subsol, curat, CUG, 95 milioane lei. (1961)
- 4 camere, D, 92 mp, 2/3, faianță+gresie baie-bucătărie, parchet, telefon, telecablu, balcon, Nicolina, 135 milioane lei. (1257)

CASE-TERENURI

- Casă 3 camere, din cărămidă, acoperită cu tablă, gaz la sobe și bucătărie, apă, telefon, 460 mp, zonă semicentrală (str. Culturii), 260 milioane lei. (2130)
- Casă 12 camere, în Valea Lupului, din cărămidă, acoperită cu tablă, două intrări, fîntînă, două băi, clădire cu centrală termică, subsol garaj, două beciuri, 500 milioane lei. (2035)
- Casă 3 camere, baie, bucătărie, 160 mp teren, parter+etaj, sobe cu lemne, Podul de Fier, 130 milioane lei. (1927)
- Casă 3 camere, baie, bucătărie, 500 mp, teren, zonă centrală, 650 milioane lei. (1837)
- Casă 2 camere, cu sobe și pardoseală, baie, bucătărie, 380 V, 220 V, fîntînă în curte, beci, 2700 mp teren, Breazu, 125 milioane lei. (2307)
- 310 mp cu casă nelocuibilă, cu apă și curent electric, multe avantaje ca poziție, zonă semicentrală (Podul de Piatră), 45 milioane lei, neg. (1971)
- 435 mp, zonă centrală, 45 USD/mp. (1979)
- 50.000 mp, cu 300 m deschidere la Marea Neagră, la 12 km de Constanța, 35 USD/mp. (1876)

COMPANIA IMOBILIARA

IASI, HOTEL "UNIREA" CAM 106
TEL/FAX:032-21.62.62
CASTER
SIGURANTA-PROFESIONALISM-CALITATE

TERENURI

PĂCURARI

- 1 ha Popas Păcurari, bun ptr. construcție casă, se vinde parcelat, 40 mii lei/mp. (5034)
- 1750 mp, înainte de Popas Păcurari, 12 m deschidere la șosea, ptr. construcție, 10 USD/mp, neg. (5123; 5079)
- 1250 mp, 17 m pînă la parcul Daewoo, 20 m deschidere la șosea. (5129)
- 5000 mp, la ieșirea din Păcurari, 70 m deschidere la șosea, cu certificat de urbanism, 15 USD/mp, neg. (5106)
- 600 mp, 30 m deschidere la stradă, Păcurari, vizavi de Centrul de Afaceri. (5054)
- 1310 mp, la ieșirea din Păcurari (pe stînga, după postul de poliție), 50 mp deschidere la strada principală, acces la calea ferată, 20 USD/mp. (5084)
- 1400 mp Păcurari (în spatele cofetăriei Mimoza, vizavi de construcția Amicii), posibilități apă, canal, puțin în pantă, beci 25 m adîncime, 10 USD/mp. (5001)
- 2500 mp Păcurari, lîngă Eurogaz, toate facilitățile, 30.000 lei/mp. (5058; 5127)
- 5000 mp Păcurari, vizavi de Antibiotice, 40 m deschidere la stradă, 20.000 lei/mp, neg. (5037)
- 13800 mp Rediu Tătar, lîngă ferma de partid, 19.000 lei/mp, neg. (5038/37)
- 600 mp, piața Păcurari, deschidere la două străzi, posibilitate gaz, canalizare, teren drept, 40.000 neg. (6105)
- 390 mp Canta, lîngă BJATM, cu certificat de urbanism, 32.000. (5103)
- 300 mp, Fundație, intrare spre Păcurari, 50 USD/mp, ușor neg. (5009)

PODU ROȘ-CANTEMIR-NICOLINA

- 310 mp T. Neculai, cu autorizație de construcție, toate facilitățile, ideal pentru construcție, 270.000 lei, neg. (5145)
- 1400 mp, 25 m deschidere la Șos. Nicolina, cu certificat de urbanism, 10 USD/mp, neg. (5131)
- 320 mp, Primăverii, 5500 USD. (5088)
- 500 mp, N. Iorga, cu certificat de urbanism, 23 m deschidere la stradă, 50 USD/mp, neg. (5043)
- 466 mp, Șos. Nicolina, ideal pentru vulcanizare, spălătorie auto, 25.000 lei/mp, neg. (5099)
- 410 mp, Nicolina, 60 m deschidere la stradă, posibilitate apă, gaz, formă dreptunghiulară, 90.000 lei/mp. (5024)
- 532 mp, Nicolina-CUG, deschidere la două străzi, 20x30, 10 USD/mp. (5095)

BUCIUM

- 2500 mp cu deschidere la Șos. Bucium și la parcarea Plopii fără Soț, canalizare, gaz, curent electric, teren drept, 25 USD/mp. (5112)
- 900 mp, 20 m deschidere la șos. Bucium, teren drept, vizavi de hanul "Trei Sarmale", 15 USD/mp. (5140)
- 1760 mp, 50 m deschidere la șos. Bucium și la stradela Motel, 4 USD/mp. (6113)
- 5000 mp, 600 m după postul de control, 68 m deschidere la șos. Bucium, teren drept, 23 USD/mp, neg.
- 9600 mp, vizavi de motelul Bucium, deschidere 130 m, la DN 24, 8 USD/mp, neg. (5110)
- 5200 mp, cu deschidere 89 m, la terenul și 89 m la drumul forestier, 7 USD/mp, neg. (5110/11)
- 5000 mp Bucium, la 2 km de hanul "Trei Sarmale", la șosea, 35.000 lei/mp, neg. (5093)
- 1250 mp Bucium, în apropiere de hanul "Trei Sarmale", 80.000 lei/mp, neg. (5041)
- 1000 mp Bucium, Plopii fără Soț, cu certificat de urbanism, 20 USD/mp. (5004)
- 1100 mp, Bucium, lîngă IVV, 75.000 lei, neg. (5034)
- 5000 mp, Bucium, Vinalcool, 40 m deschidere la stradă, 50.000 lei/mp, neg. (5063)
- 1000 mp, Bucium, vizavi de spitalul "Clunet", 20 m deschidere la stradă, construibil, cu certificat de urbanism, 9 USD/mp, ușor neg. (5016)
- 2250 mp, Bucium-motel, 40 m deschidere la stradă, ptr. construcție turistică, 25 USD/mp. (5040)
- 2800 mp, 30 m deschidere la stradă, comuna Bîrnova, teren drept, zonă turistică, 30.000 lei/mp, ușor neg. (5019)

ALTE ZONE

- 500 mp, Bularga, teren drept, 18 m deschidere la stradă, islaz, toate facilitățile, 50.000 lei/mp, neg. (5122)
- 2400 mp, Breazu, teren drept, 1000 mp, Aroma Viilor, 15.000 lei/mp. (5071)
- 3 ha Breazu, la șosea, 30 m deschidere la stradă, aproape de stațiunea experimentală, 15.000 lei/mp. (5027)
- 735 mp Cîrlig, la 3 km de Sărărie, 12.000 lei/mp. (5065)
- 1 ha com. Dobrovăț, la șosea, 9000 lei/mp. (5093)
- 5000 mp, Tomești, imediat după barieră, bun ptr. producție sau prestări servicii, 85 m deschidere la stradă și 59 adîncime, gaz, apă, telefon, curent electric, linie secundară de cale ferată, în apropierea zonei libere comerciale Iași-Holboca, 3 USD/mp, fix. (5062)

SPAȚII COMERCIALE

- 480 mp, Nicolina-CUG, la stradă, gaz, canalizare, grup sanitar, liber, 600 milioane lei, posibilitate rate: 200 milioane avans, cu achitare integrală în 2 ani. (5142)
- P+1, 134 mp, 3 camere, baie, bucătărie, canalizare, centrală proprie, 650 mp teren, la 300 m de piața "Doi Băieți" 600 milioane lei sau posibilitate de închiriere, 1300 USD/lună.
- 70 mp, Autogară, la stradă, ideal ptr. birouri, sediu firmă, 420 milioane lei, neg. (5036)
- 120 mp Alexandru, compus din 3 spații comerciale, grup sanitar, magazie, finisat în praf de piatră int. și ext., gresie, faianță, tavane false, 60 mp terasă amenajată, 120 mp suprafață construibilă, 300 mp suprafață totală, 600 milioane lei, neg.
- Apartament 2 camere, D, parter, P. de Fier, bloc tip vilă, la stradă, spațiu utilat ptr. birouri, sistem de alarmă, 148 milioane lei, posibilitate închiriere,avans pe 5 ani, 7500 USD.
- 40 mp amenajat ptr. birou, grup sanitar, cu societate, contract închiriere, Nicolina I, la stradă, 50 milioane lei, neg. (5060)
- 200 mp, ultracentral, C. Civic, amenajat ptr. restaurant de lux în funcționare, cu o investiție de 28000 USD; cedează contractul cu recuperarea acestei investiții. (5061)
- Nicolina, 125 mp, intrare separată, grup sanitar, pe firmă, 160 milioane lei + TVA (5029)
- Autogară, spațiu comercial 3 camere sau casă pentru locuit, 86 mp, fără balcon, camere înalte, gaz, apă, telefon, lîngă biroul Peco, 160 milioane lei, neg. (5022)
- Țigarete - spațiu comercial 100 mp și curte 270 mp, compartimentat în 4 încăperi, din metal, sticlă, ciment, la stradă, cu apă, gaz, telefon, 120 milioane lei, neg. (5052)
- și în alte zone ale orașului.

CASE

- Centru, casă 2 camere, din cărămidă, 230 mp, 14000 USD, neg. (5124)
- Tătărași, 3 camere, baie, bucătărie, casă din cărămidă, acoperită cu tablă, canalizare, gaz, garaj, 640 mp, Moara de Vînt, 350 milioane lei.
- Copou, 3 camere, baie, bucătărie, gaz, canalizare, microcentrală + 100 mp teren (după Institutul Agronomic), 250 milioane lei. (5107)
- Copou, 4 camere, hol, baie + anexă 2 camere, baie, bucătărie, canalizare, gaz metan, încălzire centrală, suprafață casă - 140 mp, 365 mp, 450 milioane lei, neg. (5069)
- Vilă în construcție fundație + demisol, aprobare (d+p+1), cu materiale de construcție, s. totală 450 mp, P. de Fier, 150 milioane lei. (5059)
- Casă (P+1); se vinde etajul, Copou, Lic. de Informatică, intrare separată 3 camere + 2 holuri + teren 150 mp + garaj + beci, s. 100 mp, 30.000 USD. (5047)
- Casă 5 camere, 2 holuri, 2 bucătării, 2 corpuri clădire, s. totală - 1300 mp, sobe, gaz, baie în casă, boiler, dușumea, Tătărași, 180 milioane lei. (5031)
- Casă în orice zonă a orașului. (5042)
- Centru, Bolta Rece, lîngă Medicină, 4 camere, bucătărie, hol, baie, debara, total s. construită 140 mp, curte, magazie, parcare 5 auto, 450 milioane lei, neg. (5017)
- Casă ultracentral, cu etaj, 3 camere, D, 2 holuri, 2 băi, 2 bucătării, scară interioară, 300 mp teren, 600 milioane lei, neg. (5050)
- Casă Tătărași, 3 camere, SD, bucătărie, baie, cu parchet și dușumele, canalizare, reconsolidată recent, 870 mp teren, casă 100 mp, 300 milioane lei, neg. (5049)
- Casă Tătărași, în spatele Spitalului de Neurochirurgie, 2 camere, D, bucătărie, hol, cămară, garaj, magazie, teren 250 mp, casă 60 mp, 150 milioane lei, neg. (5048)
- Casă 4 camere, baie, bucătărie, centrală proprie, garaj, beci, Sărărie, 650 milioane lei. (5044)
- Casă 3 camere, acoperită cu tablă, gaz, canalizare, lîngă piața Chirilă, 100 milioane lei. (5045)
- 4 camere în vilă, parter, sufragerie 35 mp, s.t. 100 mp, tot confortul, curte, garaj, în spate la UMF, 320 milioane lei, neg.

OFERTĂ SPECIALĂ

- Vilă (P+1+2) - DN Iași-Botoșani, din cărămidă, acoperită cu țiglă, canalizare, centrală proprie, parchet și tîmplărie stejar, în toate camerele, faianță și gresie în bucătării, băi, balcoane: parter - 3 camere a 70 mp fiecare; et. 1 - o cameră protocol tip salon, 4 camere a 25 mp fiecare, baie, bucătărie, 2 balcoane; et. 2 - 3 camere, baie, bucătărie, hol, 2 balcoane și construcție anexă - 2 camere, grajd și magazie, beci unul 200 mp din piatră și unul sub vilă; vila se vinde împreună cu 3 ha teren din care 1 ha vie, 200 pomi fructiferi, s. construită este de 1000 mp, preț 250.000 USD, neg. (5055)
- 7000 mp, DN Bacău-P. Neamț, 23 m deschidere la șosea, ptr. construcție, 20.000 lei/mp. (5097)

ÎNCHIRIERI

OFERTE

- Spațiu comercial, 350 mp, Nicolina-CUG, la stradă, gaz, canalizare, grup sanitar, 25.000 lei/mp. (5142)
- Casă (P+1), ultracentral, 4 camere, 100 mp, gaz, canalizare, încălzire centrală, pentru sediu firmă, 450 USD/lună. (6031)
- Gară, spațiu (P+1), 120 mp, la stradă, ideal ptr. birouri, sediu firmă, 4 USD/mp/lună. (6025)
- Centru, spațiu comercial 50 mp, 3 milioane lei/lună. (6019)
- Centru, 1 cameră ptr. birouri, 140 USD/lună. (6017)
- Centru, 170 mp, spațiu amenajat ptr. bar, restaurant, 1200 USD/lună. (6020)
- Sărărie, casă 2 camere, 80 mp, 250 USD/lună. (6023)
- Șos. Nicolina, la stradă, casă 2 camere, baie, bucătărie, gaz, canalizare, 150 USD/lună. (6022)
- Șos. Nicolijna (a 2-a stație din P. Roș), la stradă, spațiu comercial 120 mp, grup sanitar, 6 milioane lei/lună. (6018)
- Copou - apartament 3 camere, la vilă, cu baie, bucătărie, mochetat, jaluzele, încălzire centrală, pentru sediu firmă, 350 USD/lună. (6001)
- Apartament 3 camere, D, 7/10, liber, mobilat, Tg. Cucu, 300 USD/lună. (6026)
- Vilă Copou, 100 mp, demisol, 600 USD/lună, et. 2, 100 mp, 500 USD/lună, toate facilitățile, ideal ptr. sediu firmă. (6027)

CERERI

- Spațiu minimum 100 mp ptr. sediu firmă
- Apartamente, spații comerciale, în orice zonă a orașului
- Spații 15-20 mp, ptr. birouri, la stradă, eventual apartament sau garsonieră, parter, zonă cu vad.

CUMPĂRĂRI

- Teren ptr. construcție stație Peco, teren ptr. spălătorie auto, teren accesibil transportului cu tir, teren ptr. construcție firme
- Apartamente, case, terenuri și spații comerciale în orice zonă a orașului
- Casă cu teren, central, semicentral, la stradă, ptr. sediu firmă.

GARĂ-AUTOGARĂ - et. intermediar

- 1 cameră, 40 mp, 3/10, bine întreținut, liber, Străpungerea Silvestru, 68 milioane lei,neg. (1023)
- 2 camere, D, 55 mp, et. 1, îmbunătățiri, Bacinski, 150 milioane lei, neg. (2006)
- 2 camere, SD, et. 2, Străpungerea Silvestru, 75 milioane lei. (2027)
- 3 camere, D, 72 mp, 6/8, îmbunătățiri, Străpungerea Silvestru, 160 milioane lei, neg. (3111)
- 3 camere, D, 2/4, Străpungerea Silvestru, 140 milioane lei. (3002)
- 4 camere, D, 100 mp, 4/8, îmbunătățiri, boxă subsol, Bacinski, 30.000 USD, neg. (4023)
- 4 camere, D, 96 mp, 4/7, Gării, 190 milioane lei, neg. (4024)

GARĂ-AUTOGARĂ - parter - ultimul etaj

- 1 cameră, 40 mp, parter, liber, ideal privatizare, 62 milioane lei (1036)
- 2 camere, SD, parter, 56 mp, la stradă, Autogară, 115 milioane lei
- 4 camere, D, et. 4, îmbunăătățiri, garaj, Sos. Arcu, posibilitate 2 rate, 220 milioane lei, neg. (4034)

CANTA-PĂCURARI - et. intermediar

- 1 cameră, 40 mp, 6/7, Șos. Păcurari, 50 milioane lei. (1052)
- 1 cameră, 37 mp, et. 1, liber, Canta, 55 milioane lei, neg. (1037)
- 2 camere, SD, 3/4, balcon închis, faianță, gresie, curat, liber, 60 milioane lei. (2099)
- 2 camere, D, 56 mp, 4/8, Șos. Păcurari, 76 milioane lei, neg.
- 2 camere, D, 56 mp, et. 1, îmbunătățiri, bloc vechi, după Biblioteca "Eminescu", 16.000 USD. (2022)
- 3 camere, D, 4/8, f. bine întreținut, îmbunătățiri, Șos. Păcurari, 75 milioane lei, neg. (3106)
- 3 camere, D, et. 3, multe îmbunătățiri, Șos. Păcurari, vizavi de Inproiect, 100 milioane lei, neg. (3091)
- 3 camere, D, et. 2, Toma Cozma, 90 milioane lei, neg. (3059)
- 3 camere, D, 4/5, îmbunătățiri, boxă subsol, Șos. Păcurari, deasupra Poștei, 95 milioane lei, neg. (3046)
- 3 camere, D, 76 mp, 4/5, 2 balcoane, 2 băi, îmbunătățiri, deasupra mag. Ario, 110 milioane lei. (3004)
- 4 camere, D, 100 mp, 3/6, Șos. Păcurari, vizavi de Autobază, 110 milioane lei, neg. (4013)

CANTA-PĂCURARI - ultimul etaj

- 1 cameră, 40 mp, et. 8, bine întreținut, izolație triplă, Club 20, 52 milioane lei, neg. (1039)
- 2 camere, ND, conf. I, parter, la stradă, bloc vechi, după Biblioteca "Eminescu", 76 milioane lei. (2008)
- 2 camere, D, et. 4, izolație recentă, Canta, 55 milioane lei, neg. (2135)
- 3 camere, D, parter, vedere la stradă, Canta, 80 milioane lei, neg. (3113)
- 3 camere, D, parter, balcon, boxă subsol, Șos. Păcurari, la stradă, ideal ptr. privatizare, 110 milioane lei, neg. (3102)
- 4 camere, D, 74 mp, parter, Canta, 75 milioane lei. (4011)

CENTRU - ET. INTERMEDIAR

- 1 cameră, 36 mp, 9/10, C. Civic, 100 milioane lei, neg. (1054)
- 1 cameră, 40 mp, et. 2, balcon 6 m, îmbunătățiri, liber, C. Civic, 115 milioane lei. (1055)
- 1 cameră, 6/8, semimobilat, Independenței, 12500 USD. (1026)
- Garsonieră, conf. II, et. 3, îmbunătățiri, liberă, ultracentral, 35 milioane lei, neg. (1043)
- 2 camere, D, 60 mp, et. 1, îmbunătățiri, C.Civic, 20.000 USD, neg. (2138)
- 2 camere, D, 47 mp, 7/10, îmbunătățiri, curățenie recentă, C. Negri, 120 milioane lei, neg. (2108)
- 2 camere, D,et. 1, boxă subsol, posibilitate garaj, Arcu, 140 milioane lei, neg. (2096)
- 3 camere, SD, 70 mp, et. 2, îmbunătățiri, 2 băi, Tg. Cucu, 170 milioane lei, neg. (3108)
- 3 camere, SD, 72 mp, et. 1, deasupra mag. Unic, 110 milioane lei. (3100)
- 3 camere, D, multe îmbunătățiri, semimobilat, P. Unirii, 28000 USD, neg. (3095)
- 4 camere, D, et. 2, vizavi de Fac. de Medicină, 250 milioane lei, neg.
- 4 camere, D, et. 1, îmbunătățiri, total mobilat și utilat, liber, Sf. Lazăr, 280 milioane lei. (4012)

CENTRU - parter - ultimul etaj

- 1 cameră, parter, bloc vechi, piața Independenței, ideal ptr. spațiu comercial, 120 milioane lei, neg. (1024)
- 2 camere, D, parter, liber, ideal ptr. privatizare, C. Negri, 17000 USD, neg. (2132)
- 3 camere, D, parter, 80 mp, bun ptr. privatizare, Independenței, 220 milioane lei, neg. (3085)

TG. CUCU - parter - ultimul et.

- 1 cameră, 36 mp, parter, boxă subsol, liber, ideal ptr. privatizare, 85 milioane lei. (1049)
- 2 camere, D, et. 4, fără probleme cu izolația, Prof. Paul, 72 milioane lei, neg. (2104)
- 2 camere, SD, parter, balcon, T. Vladimirescu, 80 milioane lei, neg. (2092)
- 3 camere, D, parter, balcon, îmbunătățiri + 3 camere demisol, cu intrare din bucătărie, liber, P. de Fier, 120 milioane lei, neg. (3057)

TG. CUCU - ET. INTERMEDIAR

- 2 camere, D, et. 2, la stradă, T. Vladimirescu - P. de Fier, 83 milioane lei, neg. (2074)
- 3 camere, D, et. 2/4, P. de Fier, 95 milioane lei, neg. (3032)
- 4 camere, D, et. 1, P. de Fier, 175 milioane lei, neg. (4030)

COPOU - ET. INTERMEDIAR

- 2 camere, D, 3/8, îmbunătățiri, liber, lîngă Parcul Copou, 16500 USD, neg. (2054)
- 2 camere, SD, 7/8, lîngă Unievrsitate, 90 milioane lei, neg. și 5/8, 120 milioane lei. (2004)
- 3 camere, D, 70 mp, 6/10, f. bine întreținut, boxă subsol, Puskin, 25000 USD, neg. (3089)
- 3 camere, SD, et. 1, lîngă Centrul Cultural Francez, 22000 USD. (3007)

COPOU - PARTER - ULTIMUL ET.

- 2 camere, D, parter înalt, îmbunătățiri, boxă, bun ptr. privatizare, liber, lîngă Universitate, 110 milioane lei, neg. (2076)
- 2 camere, D, et. 2, ci pod, boxă subsol, bloc tip vilă, liber, Macazului, 120 milioane lei. (2007)
- 3 camere, D, 64 mp, parter, balcon, Copou, 140 milioane lei, neg.
- 4 camere, 88 mp, parter, 3 balcoane închise, boxă subsol, vizavi de Grădina Botanică, 30000 USD. (4033)

CANTEMIR - ET. INTERMEDIAR

- 2 camere, ND, transformat din 3 camere, 2/4, Decebal, 58 milioane lei. (2136)
- 2 camere, D, 4/10, 2 balcoane închise, îmbunătățiri, lîngă Casa Sidicatelor, 80 milioane lei, neg. (2079)

TĂTĂRAȘI - et. intermediar

- Garsonieră, conf. I, et. 3, mobilată, liberă, V. Lupu, 42 milioane lei. (1027)
- Garsonieră, conf. II, complex T. Vladimirescu, 37 milioane lei, neg.
- 1 cameră, 40 mp, bine întreținut, liber, deasupra policlinicii "Sf. Maria", 7/8, 58 milioane lei. (1044)
- 2 camere, SD, et. 1/10, bine întreținut, 60 milioane lei, neg. (2129)
- 2 camere, ND, et. 2, f. bine întreținut, Ciric, 40 milioane lei. (2114)
- 2 camere, SD, conf. I, et. 1, Stejar, 75 milioane lei, neg. (2097)
- 2 camere, SD, et. 2, Bucșinescu, 70 milioane lei, neg. (2030)
- 3 camere, D, 86 mp, 6/8, 3 balcoane închise, 2 băi, îmbunătățiri, boxă subsol, garaj 25 mp, Oancea, 180 milioane lei,neg. (3109)

TĂTĂRAȘI - parter - ultimul etaj

- Garsonieră, conf. I, parter, mobilată, V. Lupu, 43 milioane lei. (1060)
- 2 camere, ND, parter cu balcon, T. Vladimirescu, 65 milioane lei. (2119)
- 2 camere, D, et. 3, cu pod. Vladimirescu, 75 milioane lei. (2117)
- 3 camere, SD, parter, bun ptr. privatizare, I. Creangă, 110 milioane lei. (3001)

CANTEMIR - parter - ultimul et.

- 2 camere, SD, parter, vedere la stradă, Nicolina, ideal ptr. privatizare, 60 milioane lei. (2149)
- 2 camere, SD, et. 4, bdul N. Iorga, 65 milioane lei, neg. (2146)
- 2 camere, SD, et. 4, liber, Al. Decebal, 55 milioane lei. (2075)
- 2 camere, ND, 47 mp, parter, Socola, 46 milioane lei. (2134)

PODU ROȘ - ET. INTERMEDIAR

- 2 camere, ND, conf. I, 47 mp, et. 3, Splai Bahlui, vizavi de Facultatea de Electrotehnică, 70 milioane lei. (2148)
- 2 camere, SD, conf. I, 3/4, liber, Tutora, 55 milioane lei. (2064)
- 3 camere, SD, 6/10, lîngă Lic. "Racoviță", 80 milioane lei.

PODU ROȘ - parter - ultimul etaj

- 2 camere, SD, 47 mp, parter, bine întreținut, inst. sanitară separată, ideal ptr. privatizare, 75 milioane lei. (2124)
- 2 camere, SD, et. 4, bine întreținut, liber, Primăverii, 60 milioane lei. (2078)
- 2 camere, SD, parter, Primăverii, 55 milioane lei, neg. (2015)
- 2 camere, ND, 47 mp, parter, cu balcon, îmbunătățiri, vizavi de restaurantul Cotnari, 85 milioane lei. (2066)
- 2 camere, SD, parter înalt, îmbunătățiri, Al. Rozelor, 67 milioane lei, neg. (2034)
- 3 camere, SD, parter, balcon, Al. Rozelor, 100 milioane lei.

NICOLINA - parter - ultimul et.

- 2 camere, D, 42 mp, parter, boxă subsol, Al. Nicolina, vedere la stradă, 65 milioane lei, neg. (2116)
- 2 camere, D, parter, îmbunătățiri, Clopotari, 60 milioane lei, neg.
- 2 camere, D, parter, bun ptr. privatizare, Libertății, 73 milioane lei, neg. (2087)
- 3 camere, D, parter, balcon, T. Neculai, 75 milioane lei, neg.
- 3 camere, D, parter, uscător, îmbunătățiri, Libertății, 78 milioane lei. (3012)
- 3 camere, D, et. 4, Împăcării, 68 milioane lei. (3013)
- 4 camere, D, 97 mp, parter, balcon, îmbunătățiri, Clopotari, 130 milioane lei. (4015)

NICOLINA - et. intermediar

- Garsonieră, conf. II, et. 3, bine întreținută, vizavi de Gara Nicolina, 37 milioane lei, neg. (1051)
- 1 cameră, et. 2, îmbunătățiri, Împăcării, 55 milioane lei. (1040)
- 2 camere, D, 6/10, bine întreținut, Hlincea, 72 milioane lei,neg. (2125)
- 2 camere, D, et. 2, liber, Clopotari, 70 milioane lei, neg. (2124)
- 3 camere, D, et. 1, bine întreținut, Împăcării, 85 milioane lei
- 3 camere, D, 3/6, Poitiers, 80 milioane lei. (3018)
- 4 camere, SD, 100 mp, 7/9, 2 balcoane închise, 2 băi, Nicolina-CUG, 95 milioane lei, neg. (4037)
- 4 camere, D, et. 3, Hlincea, 85 milioane lei, neg. (4032)

CIVIC MEDIA

Str. Sărărie nr. 34, Iasi Telefon/fax 032/219557; telefon mobil 094533921

VÎNZĂRI

APARTAMENTE

1 CAMERĂ

- 1 cameră, Grădinari, 40 milioane lei.
- 1 cameră, Centru Civic, et. intermediar, 130 milioane lei.
- 1 cameră, Duvana, 63 milioane lei.

2 CAMERE

- 2 camere, str. Arcu, deasupra farmaciei, et. intermediar, 85 milioane lei.
- 2 camere, D, et. 4/4, două balcoane, liber, 55 milioane lei.
- 2 camere, et. 1, Păcurari.

3 CAMERE

- 3 camere, Centru Civic, 30.000 USD.

TERENURI

- Zona Bucium, excelent pentru casă - suprafață 500 m și 2000 m.

CUMPĂRĂRI

- Apartamente 3-4 camere, camere la vile - Tg. Cucu, et. intermediar.
- Apartament, Centru Civic, numai et. 1.
- Casă în Iași.

DAVAL COMPANY

Iași, șoseaua Nicolina 25, bl. 957.
Tel. 032/225978, 226121; Tel. mobil 018613703

GARA

- Garsonieră, conf. I, 3/6, faianță, balcon închis, 56 milioane lei.
- Două camere, SD, conf. I, 2/4, 48 mp, curat, balcon închis, 75 milioane lei.

AUTOGARĂ

- Garsonieră, conf. I, et. 3, 32 mp, balcon închis, curată, vedere la stradă, 50 milioane lei
- Două camere, D, conf. I, 2/10, 56 mp, faianță, 90 milioane lei, neg.
- 3 camere, D, conf. I, 70 mp, 3/4, balcon închis, faianță, curat, 115 milioane lei, neg.

PODU ROȘ

- Garsonieră, conf. II, 28 mp, 8/10, 35 milioane lei
- Două camere, ND, conf. II, 1/4, 32 mp, baie cu duș, fără balcon, gaz, gresie, 45 milioane lei
- Două camere, SD, conf. II, Primăverii, 4/4/, fără probleme cu izolația, baie cu cadă, faianță, bine întreținut, eliberare imediată, 50 milioane lei, neg.

NICOLINA

- Garsonieră, conf. II, p., balcon închis, Nicolina I, 35 milioane lei.
- O cameră, D, conf. I, 4/4, fără probleme cu izolația, balcon închis, faianță în baie și bucătărie, telefon, Nicolina I, 46 milioane lei
- 2 camere, D, conf I, 2/4, aleea T. Neculai, balcon 8 m închis, faianță, 66 milioane lei.
- 2 camere, D, conf I, 3/4, Nicolina, balcon închis, lambriuri hol, Libertății, curat, 65 milioane lei, neg.

FRUMOASA

- 1 cameră, D, conf I, 8/9, balcon închis, f. curat, 40 mp, 48 milioane lei.
- 2 camere, D, conf I, parter, curat, 60 milioane lei, neg.
- 3 camere, D, conf I, 6/8, 2 băi, curat, balcon închis, 70 milioane lei, neg.

TG CUCU - P. DE FIER - T. VLADIMIRESCU

- garsonieră conf II, 30 mp, 3/4, baie cu cadă, 39 milioane lei.
- 3 camere, D, conf I, 4/4, fără probleme cu izolația, 70 mp, 75 milioane lei.

TĂTĂRAȘI

- garsonieră, parter, baie cu cadă, boxă subsol, 30 milioane lei.
- 1 cameră, conf I, D, parter, 38 mp, faianță, balcon închis, 50 milioane lei, neg.
- 2 camere, D, conf I, 3/10, faianță, gresie, f. curat, 60 milioane lei.
- 2 camere, D, 2/4, Oancea, 55 mp, faianță, tapet, balcon închis, 85 milioane lei.

METALURGIE

- Garsonieră, D, 1/4, liberă, 34 milioane lei.
- 1 cameră, D, conf. I, et. 3, balcon închis, f. curat, 41 milioane lei.
- 3 camere, SD, 2/4, 57 mp, balcon închis, curat, 62 milioane lei.

BAZA III - BULARGA

- Garsonieră, conf. II, 3/4, 20 mp, baie cu cadă, balcon închis, eliberare imediată, 36 milioane lei, neg
- 1 cameră, D, conf. I, et. 4/4, fără probleme cu izolația, 37 mp, balcon închis, 43 milioane lei.
- 3 camere, SD, conf. I, 4/4, 56 mp, eliberare imediată, 53 milioane lei, neg.
- 3 camere, SD, p., 50 mp, 55 milioane lei.

CANTA

- 1 cameră, D, conf. I, 1/4, 37 mp, telefon, mochetă, liber, 52 milioane lei, neg.
- 2 camere, D, 3/4, la stradă, balcon 7 m, 65 milioane lei
- 3 camere, D, parter, 65 mp, necesită curățenie, 55 milioane lei.

PĂCURARI

- 1 cameră, D, conf. I, 7/8, fanață, gresie, 50 milioane lei.
- 2 camere, D, 9/10, la stradă, curat, balcon închis, telefon, 42 milioane lei.
- 2 camere, SD, conf. I, 60 mp, 7/8, faianță, gresie, boxă, 72 milioane lei.

GALATA

- Garsonieră, conf. I redus, 4/4, fără probleme cu izolația, 28 mp, liberă, 32 milioane lei, fix.
- 3 camere, D, conf. I, parter, 58 mp, balcon închis + beci, telefon, 68 milioane lei.

DACIA

- 2 camere, SD, 4/4, necesită curățenie, 40 milioane lei
- 2 camere, D, conf. I, parter, balcon închis, faianță, curat, 50 milioane lei.
- 3 camere, SD, conf. I, 3/4, PECO, faianță, gresie, balcon închis, telefon, curat, 63 milioane lei, neg.

ALEXANDRU

- 2 camere, ND, parter, liber, bucătărie separată, baie cu cadă, Olimp, 41 milioane lei, fix.
- 2 camere, ND, 2/4, liber, balcon închis, telefon, Familial, 46 milioane lei, fix.
- 2 camere, SD, 2/4, Sos. Națională, balcon închis, telefon, catv, eliberare imediată, 48 milioane lei, fix.
- 3 camere, SD, parter, 53 milioane lei.

CANTEMIR

- 2 camere, SD, 1/4, balcon închis, telefon, curat, 60 milioane lei
- 3 camere, D, 2/4, faianță, balcon închis, telefon, 80 milioane lei
- 3 camere, SD, conf. I, 3/4, 60 mp, faianță, balcon 8 mp, 75 milioane lei

MIRCEA

- 3 camere, D, 6/10, 60 mp, balcon închis, 60 milioane lei
- 2 camere, SD, conf. I, 3/4, curat, balcon închis, 52 milioane lei

CASE-TERENURI

- 500 mp, cu temelie beton pentru 4 camere, situat la 1,5 km de capăt CUG, spre Lunca Cetățuii, posibilități de apă, curent, telefon, gaz metan. 18 milioane lei
- 360 mp teren, în Oancea, 18 m x 20 m, 16 milioane lei
- Casă construită în 1996, din cărămidă, acoperiș tablă albă, formată din 4 camere, hol, două garaje, nefinisată, situată la 1,5 km de la capăt CUG spre L. Cetățuii, la stradă, posibilitate apă, curent electric, telefon, gaz, teren 1000 mp, 115 milioane lei
- Casă construită în 1996, din cărămidă, acoperiș tablă albă, formată din 4 camere, hol, bucătărie, parțial finisată, posibilități apă, gaz, teren 1000 mp, 110 milioane lei

---

IMOBILIARE

VÎNZĂRI
APARTAMENTE

1 CAMERĂ

- **Apartament cu o cameră, deasupra Policlinicii "Sf. Maria",et. 6/7, ap. 29. Preț 60 milioane lei. Telefon 272084. (1246299)**
- Apartament cu o cameră, Hala Centrală, deasupra CEC, et. 2/6, 42 mp. Telefon 294017, orele 20,00-22,00. (1003633)
- Garsonieră, 22 mp, et. 4, Alexandru cel Bun, bine întreținută. Exclus agenții imobiliare. Telefon 253223, orele 17,00-21,00. (1003886)
- Garsonieră, Vasile Lupu nr. 140. Telefon 175076. (1246690)

2 CAMERE

- **Apartament 2 camere, zona T. Vladimirescu. Telefon 094/514630.**
- **Apartament 2 camere, B-dul Independenței, D, conf. I, boxă, 2 balcoane, curat, et. 10, fără probleme cu izolația. Preț 115 milioane lei. Telefon 210484. (0798845)**

APARTAMENT 2 CAMERE

Apartament 2 camere, SD, conf. I, et. 2, excepțional, faianță integral în sufragerie, în bucătărie, în baie și în două holuri, balcon închis. Telefon 136383.

- **Apartament 2 camere, Canta sau schimb cu casă. Telefon 259265.**
- **Apartament 2 camere, D, Copou (în spatele Parcului Copou), et. 2/2. Preț neg. Relații la telefon 146198. (1246919)**
- Apartament 2 camere, SD, et. 3, lîngă Piața Nicolina. Preț informativ 60 milioane lei. Telefon 094514620; 233352 - seara. (1003186)
- Apartament 2 camere, D, et. 1/4, îmbunătățiri, 46 mp, în B-dul T. Vladimirescu (Podul de Fier). Preț informativ 85 milioane lei. Telefon 223542. (1003683)
- Apartament 2 camere, D, et. 2/3, blocuri Păcurari, lîngă Spitalul CFR. Telefon 294017, orele 20,00-22,00. (1003633)
- Apartament 2 camere, Podu Roș și spațiu comercial cu vad. Telefon 230014 sau 130561. (1246511)
- Apartament 2 camere, D, et. 2/4, (ne)mobilat, zona Zimbru. Preț convenabil. Telefon 163362 sau 092-702678. (124507)
- Urgent. Apartament 2 camere, ND, et. 4/4, bloc acoperit, baie cu duș, faianță și gresie, str. Ciurchi 117, bl. Q3, 35 milioane lei, neg. Telefon 215834.
- Apartament 2 camere, et. 1/4, ultracentral. Preț 90 milioane lei, neg. Telefon 142164. (1246908)
- Apartament 2 camere, la vilă, parter înalt, orientat stradă principală - Șos. Arcu, 80 mp, boxă, terasă pentru sufragerie, bucătărie, dormitor, stare perfectă, ideal pentru sediu firmă. Telefon 092/708873; 113596. (1246002)
- Urgent. Apartament 2 camere, conf. I, et. 1, zona Podu Roș și mobilă de comandă. Telefon 139960, orele 13,00-22,00. (1246708)
- Apartament 2 camere, SD, conf. I, îmbunătățiri, Tătărași-Flora, et. 10, parchet, gresie, faianță, liber, 6500 USD, neg. Telefon 092357370 (sau 239131, după ora 20,00). (1246025)

3 CAMERE

- **Urgent. Apartament 3 camere, D, Centrul Civic, Bîrlad. Telefon 032/142265.**

APARTAMENT 3 CAMERE

Apartament 3 camere, deosebit, cu multiple îmbunătățiri, ultracentral, et. inferior, terasă 100 mp. Telefon 216773. Preț neg. la fața locului.

- **Apartament 3 camere, (Arcu - Magazinul NEST), conf. I, 7/9, D, îmbunătățiri, negociabil; sau schimb cu două apartamente 2 camere (exemplu Păcurari, Nicolina). Telefon 145878; 214606. (1003614)**
- Apartament 3 camere, conf. I, D, parchet, faianță, telefon, et. 2, Canta - Păcurari. Telefon 162005. (1003820)
- (schimb cu apartament cu o cameră) Apartament 3 camere, et. 1, faianță baie și bucătărie, balcon închis. Telefon 163004, orele 14,00-20,00. (1246659)
- Apartament 3 camere, D, bun pentru privatizare, parchet, preț neg. la fața locului. Adresa: Mircea cel Bătrîn 14, bl. B3, sc. B, parter, ap. 5. (2317339)
- Apartament 3 camere, D, 1/8, Podu Roș. Preț neg. Telefon 132176. (1003750)
- Apartament 3 camere, Mircea cel Bătrîn, ND, balcon închis, faianță baie+bucătărie, 70 milioane lei, neg. Telefon 167854. (3016102)
- Apartament 3 camere, conf. I, D, bloc nou, cu parchet, 2 băi, balcon 9 m, boxă subsol, zona Țigarete. Telefon 129784. (1246113)
- Apartament 3 camere, D, faianță baie și bucătărie - fam. Burdea Dănuț, str. Grădinari nr. 2, bl. D1, sc. B, et. 1, ap. 1. Preț 80 milioane lei plus acte. (192538)
- Apartament 3 camere, boxă mare, str. Gării nr. 9, bl. L15, et. 2, ap. 5. Preț neg. (15560100)

4-5 CAMERE

- **Apartament 4 camere, conf. I, D, două grupuri sanitare, bucătărie foarte mare, zona Lunca-Cetățuii. Telefon 126068, 210295 după ora 18,00.**

APARTAMENT 4 CAMERE

Et. 4, str. Uranus (Sf. Lazăr), zonă liniștită, stare foarte bună, balcon închis, interfon, telefon, posibilitatea garaj. Telefon 092371618. FĂRĂ AGENȚII!

- **Apartament 4 camere, s. 110 mp, 4/8, bloc nou, la stradă, Nicolina, îmbunătățiri la construcție, amenajare interioară spațială și funcțională deosebită. Relații la telefon 126060. (1246684)**
- Apartament 4 camere, D, 2 balcoane, 2 băi, telefon, telecablu, cartier Dacia. Preț 70 milioane lei. Telefon 259130. (1246915)
- Apartament 4 camere, la stradă - bdul Ștefan cel Mare, deasupra Magazinului "Romanța", et. 4/8, balcon, 2 băi, D, bine întreținut. Preț fix 25.500 USD (actele fiind suportate de cel care cumpără). Telefon 094/514225. (1246676)

CUMPĂRĂRI

- Garsonieră sau apartament 2 camere, în zonele Gară, Autogară, Centrul Civic, Tg. Cucu sau Copou. Telefon 160583. (1246523)
- Garsonieră, conf. I, et. intermediar, în zona Alexandru. Ofer 25-30 milioane lei. Fără agenți imobiliari. Relații la telefon 710480. (1246109)

ÎNCHIRIERI
APARTAMENTE

OFERTE

Apartament 2 camere, B-dul Independenței, et. 2, liber din 15 octombrie 1998. Relații suplimentare la telefon 225103, după ora 17,00.

- Apartament 2 camere decomandate, Copou, TV, cablu, frigider, telefon. Plata anticipat 6 luni, valută (lei). Telefon 134456, orele 10,00-20,00
- Apartament cu o cameră, str. Grădinari - Doi Băieți, mobilat și cu frigider, aragaz, telefon, televizor, telecablu. Preferabil unor tineri studenți, căsătoriți. Relații la telefon 135127, orele 16,00-20,00. (1246673)
- Apartament 2 camere, D, et. 1, zona 7 Noiembrie, complet mobilat, telefon, televizor, pe termen lung, plata anticipat 6 luni, în valută (lei). Telefon 217169 sau 133070. (1246022)
- Apartament 2 camere, mobilă, parter, condiții: cabinet medical, birouri, societate, zona Podu Roș - Aleea Decebal, bl. 26 U2, sc. A, ap. 3. Telefon 231715; 033/221538. (1246039)

CERERI

- **Caut pentru închiriere garsonieră mobilată, pe termen lung, plata lunar, max. 500.000 lei. Telefon 236001, orele 9,00-17,00 sau 135855.**
- **Doresc să închiriez pentru o persoană (nu student străin), apartament 2-3 camere, ne(semimobilate), liber pentru contract între 25.08 și 15.10.'98, minimum 1 an. Plata anticipat 6 luni, maximum 170 USD/lună, în Păcurari (zona P. Poni, Sanitas). Telefon 213811, după ora 18,00. Nu deranjați inutil. Variante excluse. (1246940)**

SCHIMBURI
APARTAMENTE

- **Apartament 3 camere, D, Păcurari (str. Culturii), et. 1, cu apartament 3-4 camere, mari, confort sporit, etaj intermediar, aceeași zonă. Telefon 161014.**
- Apartament 2 camere, conf. I cu apartament cu o cameră, plus diferență. Telefon 161603. (1246653)
- Apartament 2 camere cu apartament 3 camere plus diferență. Relații la telefon 230172. (1003818)
- Apartament proprietate, 3 camere, SD, conf. II, îmbunătățiri, parter; cu apartament 2 camere, D, conf. I, acte fără diferență. Relații la telefon 223095. (1003411)
- Apartament cu o cameră - Galați (Micro 14) cu similar Iași. Variante. Telefon 032/135432. (1246262)

SPAȚII COMERCIALE

ÎNCHIRIERI - OFERTE

- Spațiu la stradă, str. Ipsilanti nr. 22. Preț avantajos. Telefon 118106. (1003831)
- Spațiu la parter, pentru cabinet medical, bioenergie sau farmacie. Relații la telefon 146862. (3016101)
- SC TEHNO-STAR SA Iași închiriază spațiu frigorific în suprafață de 45 mp, care asigură temperatura de păstrare pînă la -25°C. Informații la telefon 173055. (1246935)

CERERI

- **Căutăm de închiriat spațiu comercial ultracentral, 40-80 mp, și în apropiere apartament 2 camere. Telefon 094-549800.**

VÎNZĂRI
TERENURI

- Vînd teren 256 mp, Brăila, cart. Chercea, str. Cîmpului, aproape de "Soroli Cola". Tel. 094-563574, orele 7-12 și după ora 17; tel. 039/616149, după ora 17
- Vînd 5000 mp teren construcție la ieșirea din satul Horea pe stînga spre Bacău, preț ieftin negociabil. Tel. 034-112670.
- **Teren 680 mp Copou - Iași. Preț 70 milioane lei, neg. Telefon 032/222535 sau 09468003.**
- Urgent. Teren Bîrnova - 2.820 mp, la șosea, acces rețea electrică, telefon, zonă deosebit de pitorească. Telefon 211589. (1003099)
- 1.200 mp teren lîngă pîrîul Nicolina. Telefon 164509. (0798663)
- Teren, zona Nicolina - 852 mp și zona CUG - 600-1.000 mp. Relații la telefon 114868.
- 3.000 mp teren intravilan, Păun - Bucium, într-un ambient foarte pitoresc, panoramă minunată a orașului, 400 USD/mp. Telefon 231676. (1003833)
- 2.140 mp teren intravilan, la șosea, în Poieni, cu vie, preț neg. 20.000 lei/mp. Telefon 154740, seara, după ora 20,00. (192249)
- 2.500 mp, platou, sos. Rediu, la distanța de 400 m de la capăt troleibuz 45 Păcurari; posibilități apă, gaz, electricitate, la 10 m distanță. Preț 22.000 lei/mp, neg. Telefon 163378. (0798672)
- 550 mp teren, lîngă Țigarete, în spatele Bisericii Catolice, toate facilitățile. Preț 18-20 dolari/mp, neg. Telefon 149228. (1555941)
- Teren zona Bucium - 2.400 mp. Telefon 137333. (1246923)
- Teren 300 mp, construibil, Pașcani, cartier Aerodrom. Telefon 145916 - Iași. (1246008)
- 1000 mp teren Copou - str. Frederick nr. 2. Preț neg. Relații la familia Costinescu Florin. Telefon 219085. (1246948)
- Teren, zona Bîrnova. Telefon 032/213772.
- 3400 mp teren în str. Viticultorilor nr. 18 Iași (după Liceul Agricol Copou) - 8000 mp. Relații la telefon 219460, după ora 20,00. (1246034)

VÎNZĂRI
CASE

GARSONIERĂ SRAȚIUNEA SLĂNIC MOLDOVA

- **Confort I, la str. principală, gaz metan, geamuri spre sud, parter înalt, încălzire centrală, pardoseală lemn. Tel. 033-733262, 092-237341.**
- **Vînd gospodărie compusă din: casă, magazin, grădină și vie. Ocazie rară. Oraș Panciu, str. Soveja 150. Tel.036 / 464586.**
- **Galați, casă două nivele, ultracentral, avînd și spațiu comercial la parter (snack-bar cu dotări), mobilată, gaze, 180.000 $. Tel. 036/471148.**
- Vînd casă mobilată cu tot cu anexe și pămînt, două mori de porumb și ciocănele cu tot cu clădire și magazie de cereale. Relații la Prisacariu Cornel, sat Mlenăuți, com. Hudești, jud. Botoșani
- **Pașcani - Casă 4 camere, cu apă, gaz, canalizare, într-o zonă bună a orașului. Prețul este negociabil. Telefon 138223. (0798666)**
- Pașcani - Casă cărămidă, 5 încăperi, 220 mp teren, toate facilitățile, ideal pentru locuit, excepțional pentru comerț, lîngă Hala Centrală Deal, str. Mihail Kogălniceanu nr. 26, cu bar și terasă berărie, negociabil la fața locului. Urgent. (1003612)
- Cantină-restaurant la DN Iași - Vaslui, la 35 km de Iași (apă, canalizare, 220V, 380 V, parcare). Ideal pentru popas, han etc. Telefon 035/361728. (1003623)
- Casă 2 camere, cu teren 1.000 mp, ideal pentru bloc locuințe sau vilă, strada Moșu nr. 14 (zona Ciurchi - Metalurgie). Preț 135 milioane lei. Telefon 279087; 094/639961
- **Imobil, 430 mp suprafață construită și 800 mp teren aferent, în zona Mitropoliei Iași. Telefon 032/213772. (1246506)**
- **Iași - Casă, central, 6 încăperi, curent trifazic, gaz metan, stare foarte bună + dependințe. Telefon 214125.**
- Casă 3 camere, garaj, baie, gaz,cablu tv, teren 543 mp. Informații - str. Nouă nr. 13 (Moara de Vînt). Telefon 174172. (1246535)
- Casă cărămidă, 3 camere, anexe, grădină, 400 mp, zonă centrală, liniștită, proprietate, ideală pentru vilă, societăți. Popovici - str. Sf. Andrei 26. (1003888)
- Casă, parter și etaj, 6 camere, holuri, baie, beci, curte, str. Ipsilanti nr. 27. Telefon 140536. (1003885)
- Ocazie! Vînd urgent casă în Copou, lîngă Regia Autonomă a Apelor, str. Turcu 10, compusă din 3 camere, 2 holuri, 2 intrări, gaz, apă și în curte, telefon, teren 460 mp, foarte bună pentru sediu firmă sau privatizare, 200 milioane lei, neg. Telefon 114689. Nu deranjați inutil. (1246266)
- Casă 4 camere, beci, canalizare, gaz, telefon, telecablu, teren 450 mp, Copou, str. Aurora nr. 11A, după ora 16,00. (1003905)

SERVICII UTILE

SC DIVERTIS SRL
EXECUTĂ LA COMANDĂ, DIN BRAD,
STEJAR, TEI (USCAT): UȘI, FERESTRE,
LAMBRIURI ETC.
TELEFON: 032/127640 (ATELIER);
☎ - 032/125821 (BIROU).

SAXON'S SRL
STAMPILE ÎN 30 DE MINUTE (SUPORȚI COLOP, PLASTIC, LEMN);
- CĂRȚI DE VIZITĂ (DE LUX ȘI SIMPLE)
- PLASTIFICĂRI DOCUMENTE (MAX. A3)
- ÎNDOSARIERI DOCUMENTE (SPIRE DIN PLASTIC ȘI METALICE)
COMPLEX COMERCIAL ROND TRAMVAI TG. CUCU
☎ - 032/212257
FAX - 032/271521

SC TAGUS CONTOR ROMÂNIA SRL
OFERĂ ȘI MONTEAZĂ APOMETRE APĂ RECE ȘI CALDĂ (ȘI ÎN RATE) APROBATE METROLOGIC, AGREATE RAJAC ȘI R.A. TERMOFICARE. GARANȚIE 2 ANI.
STR. RÂPA GALBENĂ NR. 2A
☎ - 032/112035

A.F. STAMATE
REPARAȚII FRIGIDERE CASNICE ȘI INDUSTRIALE, MONTAJ ȘI REPARAȚII MAȘINI DE SPĂLAT AUTOMATICE ȘI NORMALE, ASPIRATOARE, ROBOȚI DE BUCĂTĂRIE, BOILERE, RADIATOARE ȘI ALTE OBIECTE ELECTROCASNICE.
SE OFERĂ GARANȚIE 2 ANI.
☎ - 032/128925, 153409,
ZILNIC - NON-STOP
MĂ DEPLASEZ ȘI ÎN AFARA LOCALITĂȚII!!

SC ROTPUNKT CONSTRUCȚII SRL
- HIDROIZOLAȚII; - RENOVĂRI FAȚADE; - GRESIE ȘI FAIANȚĂ; - ACOPERIȘURI ȘARPANTĂ; - ALPINISM UTILITAR
☎ - 032/271742
ÎNCREDERE ȘI CONFORT!

ÎMPRUMUTURI RAPIDE, COMISION
MINIM. GARANȚII AUR, ELECTRONICE, AUTO.
☎ - 032/230145.

SC "PALMIER" SRL
EXECUTĂ CAVOURI ȘI MONUMENTE FUNERARE ÎN IAȘI ȘI PROVINCIE LA PREȚUTIR AVANTAJOASE ȘI CU PLATA ÎN RATE.
☎ - 032/270722.

REPARAȚII ARAGAZE.
TELEFON 032/132141.

SC POLAR SERVICE SRL
REPARAȚII FRIGIDERE CASNICE ȘI COMERCIALE
PREȚURI ACCESIBILE!!!
OFERIM GARANȚIE.
PROGRAM 8,00-19,00.
TELEFON 032/220859.

FRIGIDERE
REPARAȚII LA DOMICILIUL CLIENȚILOR
GARANȚIE 2 ANI
☎ - 032/145523

SC 6M - FRIGIDERE CASNICE ȘI COMERCIALE DE ORICE TIP
- REPARAȚII LA DOMICILIU
- ÎNCHEIEM CONTRACTE DE ÎNTREȚINERE CU SOCIETĂȚI COMERCIALE
ASIGURĂM SERIOZITATE MAXIMĂ ȘI CALITATE LA CELE MAI MICI PREȚURI.
REDUCERI IMPORTANTE PENTRU FAMILII CU VENITURI MICI.
GARANȚIE: 2 ANI ȘI 4 LUNI
☎ - 251006 SAU 094-583866

REPARAȚII FRIGIDERE LA DOMICILIUL CLIENTULUI.
GARANȚIE 2,5 ANI!!!!
TELEFON 032/125452;
☎ - 032/124497.

SC "HADEȘ" SRL
EXCUTĂ LUCRĂRI MONUMENTE FUNERARE DIN MOZAIC, MARMURĂ, GRANIT, PLĂCI COMEMORATIVE, RESTAURĂRI MONUMENTE ISTORICE.
TELEFON 094/201309

MEDICI DE FAMILIE!
INTRODUC PE DISCHETE, LISTELE DE PACIENȚI.
URGENT, PROFESIONAL ȘI IEFTIN.
☎ - 233062, ROBOT NR. 2500.

MESAGERIE ELECTRONICĂ VOCE/FAX
GRATIS PENTRU PERSOANELE CĂRORA LE LIPSEȘTE UN ROBOT TELEFONIC, UN TELEFON SAU UN FAX.
☎ - 233062.

SC "MONDEON" SRL
- APOMETRE 1/2 - 219.999 LEI/BUC.
- SE ASIGURĂ MONTARE ȘI SIGILARE
- RACORDĂRI MAȘINII SPĂLAT
- MONTĂRI SETURI BAIE-BUCĂTĂRIE
RK SUBSOLURI ȘI INSTALAȚII DE ORICE COMPLEXITATE.
TELEFON 094-593633.
OFERIM GARANȚIE!

SC PROTEHNIC SRL
STR. 13 DECEMBRIE NR. 1
TEL/FAX: 032/124439
- ÎNTREȚINERE PENTRU ORICE TIP DE ECHIPAMENT SAU SISTEM DE AUTOMATIZARE
- CONSULTANȚĂ ÎN DOMENIU, PENTRU ORICE TIP DE LUCRARE DE AUTOMATIZARE
- REPARAȚII ECHIPAMENTE DE AUTOMATIZARE ÎN LABORATORUL PROPRIU SAU LA BENEFICIAR
- MONTAJ, INSTALARE ȘI PUNERE ÎN FUNCȚIUNE PENTRU SISTEME AUTOMATIZATE
- MODERNIZARE DE SISTEME ȘI LINII EXISTENTE PRIN INTEGRARE DE ECHIPAMENTE DE AUTOMATIZARE PERFORMANTE
- SERVICE APARATURĂ MEDICALĂ

SC TITI FRIG SRL IAȘI
- REPARAȚII FRIGIDERE CASNICE ȘI COMERCIALE
- DISTRIBUIM AGREGATE FRIGORIFICE CAPSULATE ȘI FREONI DUPONT LA PREȚURILE CELE MAI MICI
- EXECUTĂM LUCRĂRI P.R.A.M.
OFERIM GARANȚIE.
TELEFON 032/142110 (INT. 514); 032/233200.

ASIGURĂM PROTECȚIA DURABILĂ A ACOPERIȘURILOR PRIN: - HIDROIZOLAȚII CU MEMBRANE DE ÎNALTĂ PERFORMANȚĂ DIN IMPORT; GARANȚIE 10 ANI SAU CU MATERIALE CLASICE BITUMINOASE - ÎNVELITORI - ȘARPANTE PREȚURI FOARTE AVANTAJOASE!!!
☎ - 032/174340.

INSTALAȚII SANITARE
- MONTĂRI APOMETRE
- MONTĂRI SETURI BAIE
- RACORDĂRI MAȘINI SPĂLAT
- ALTE REPARAȚII SANITARE
☎ - 032/127621; 127166

AUTO MOTO

Autoturisme Românești

■ Dacia 1310, culoare bleu, an fabricatie 1987, stare ireproșabilă, pret avantajos. Telefon 165776. (0798680)

■ Dacia 1310, an fabricatie 1987, arată și functionează ireproșabil. Pret 16 milioane lei, negociabil. Telefon 163978; 117517; 094/523422.

■ Dacia 1310 Berlină standard pentru export, an fabricatie 1989 noiembrie, stare ireproșabilă. Pret negociabil. Telefon 124921. (1003864)

■ Dacia 1310, 5 trepte stare perfectă, rulaj mic cu radiocasetofon și R.A.R. Telefon 232036; 259080, după-amiază. (1003749)

■ Dacia 1300, motor - 1400. reparatie capitală caroserie, antifonată, an fabricatie 1976. Pret 9 milioane lei. Telefon 259130. (1246915)

■ Dacia 1410, an fabricatie 1996. Telefon 094/514244. (1246518)

Autoturisme Import

■ Vînd: MITSUBISI PAJERO, 2,5 TURBO DIESEL, fabricație 1984, full options, pret 21.300 dolari, tel. 092-211280.

■ Vînd autoutilitară Mercedes MB100D în perfectă stare de functionare, an de fabricație 1991. tel. 094-645318.

■ Vînd NISSAN SUNNY, 1,6 cmc, injecție, catalizator, numere noi, 7800 DM, și FIAT PANDA, decapotabil, consum 4 %, numere noi, 1300 S. Tel. 094-522124 sau 034-112109.

URGENT!

■ FORD PROBE, fără vama achitată. Tel. 034-143719, 092-704931.

■ Vînd MERCEDES 410 Diesel, 1992, izotermă frig 140°C, 4,6 tone și Audi 80, 1,8 bbenzină. Tel. 034-116713, 094584024.

■ Vînd camion MERCEDES 814, 7,5 tone și BUS PEUGEOT J5 Diesel, 1994 (vamă achitată). Tel. 034-116713, 094-584024.

■ Vînd FORD ESCORT BREAK, neînscris, fabricat august 1996 cu EURO 2, 2 x AIRBAG, SRS, ABS, pret negociabil 17.500 DM, 26.000 km și numere germane valabile 1 an. Accept variante. Tel. 034-116068, mobil 094-527954.

■ Vînd FIAT 1300 omologat, vopsea originală, tapiterie piele, servo frînă. Pret 11 milioane lei negociabil. Tel. 034-183757.

■ Vînd VW. 1300 (broscuță), nr. noi, carte identitate. Tel. 463288.

■ Vînd direct sau în leasing Fiat Ducato 2,5 D autospecializată izotermă 1992, 6 locuri, posibil negociere. Tel. 036/464246, orele 13 - 18.

■ Vînd combină FAHR, 3,60 m, 20.000 DM. Telefon 031/511514, 094543604

■ Vînd Tavria, anul de fabricatie 1992, cu piese de schimb, pret negociabil 10.000.000 lei. Telefon 031/513504, între orele 17-21

■ Opel Ascona Sport și Mitsubishi Galant, înmatriculate, stare excepțională, preț negociabil. Telefon 032/153516. (1246258)

■ Wartburg 353 break, trapa, 6 milioane lei, negociabil. Telefon 722243. (1246015)

■ Ford Granada 1-7, 1981, neagră, eventual pentru piese schimb. Vînd acte. Telefon 035/317199 Vaslui. (192537)

■ Renault Trafic, an fabricație 1987, perfectă stare de functionare sau schimb cu Dacia plus diferență. Telefon 127089; 094538691. (1246702)

■ Urgent vînd Mercedes 250 D, stare excepțională, înmatriculat, nerulat în România. Telefon 212770, după ora 16,00.

DIVERSE

■ Vînd Raba cisternă produse petroliere, RAR, nr. noi, pret negociabil; cumpăr TIR marcă străină, după 1990. Tel. 039/618107; 092-362474.

OFERTĂ SPECIALĂ

■ VÎND BUS-URI FORD TRANSIT (AUTOUTILITARE) DIESEL ȘI BENZINĂ, INTRODUSE RECENT ÎN ȚARĂ, CU TAXE VAMALE INCLUSE, PERSOANĂ FIZICĂ, PREȚURI ACCESIBILE. LANCIA DEBRA, TURBO DIESEL, KLIMĂ, ALARMĂ, GEAMURI ȘI ÎNCHIDERE ELECTRICE, CASETOFON AUTO-REVERS SONY, RECENT ÎNMATRICULATĂ ÎN ȚARĂ, PREȚ 6500 $ NEGOCIABIL. MAZDA 626, BENZINĂ, 1986, 5 PORTIERE (GERMANIA), NEÎNMATRICULATĂ ȘI MAZDA 626 ÎNMATRICULATĂ, PERSOANĂ FIZICĂ CU CARTE IDENTITATE ȘI NUMERE NOI 2000 $ NEGOCIABIL ÎMPREUNĂ. MERCEDES 307 D CAMIONETĂ CU BASCULARE, NEÎNMATRICULATĂ, STARE IREPROȘABILĂ, 3500 $ NEGOCIABIL. OLDSMOBILE (GENERAL MOTORS SUA) CUPE, FULL OPTION, NEÎNMATRICULATĂ, CU VAMA ACHITATĂ 2000 $. TEL. 094-602766.

■ Vînd tractor U445, RK, carte tehnică. Telefon 031/536043

OFERTĂ DEOSEBITĂ

■ VÎND DACIA 1410 AN 1998, STARE EXCEPȚIONALĂ. TEL. 018615280.

OFERTĂ SPECIALĂ

■ Aducem la comandă mașini din Germania. Tel. 034-116713.

■ Vînd sau schimb Cam Mercedes 608, an fabr. 1986, CC 3782, cu Dacia Papuc (cu obloane) din '97-'98 + diferentă sau variante, pret 58 mil. lei negociabil. Tel. 039/679967.

■ Vînd tractor U650, remorcă autoizotermă RABA, toate în stare perfectă. Telefon 094854086 sau 031/582174

■ Vînd W. Golf II, an fabricatie 1985, stare impecabilă, neînmatriculat, pret 2200 DM sau cumpăr acte. Relații la telefon 031/582633; 512233

■ Vînd autocamion GAZ, 4,5 tone, 32.000 km. Pret 55 milioane, negociabil. Telefon 094210700.

■ Vînd din stoc DAF 1600 -14 to - 1987, exceptional, 20.000 DM, înmatriculat; IVECO DAILY 49.10 -5 to -1990, înmatriculat, 16.500; MERCEDES 208 D -furgon, 3,5 to, aport capital, 18.000 DM; MERCEDES 310 D - 3,5 to, carosată pentru textile, 21.000 DM; IFA W50 cu remorcă, 6+5 to, 1987, 9000 DM. Telefon 031/511514, 094543604

■ Autofrigorifică TV, stare tehnică și estetică foarte bună, Diesel 1,5 tone 35.000.000 sau schimb cu Dacia plus diferentă. Tel. 036/429781, 092417262.

■ Autoizotermă TV 35, 2 tone, stare bună de functionare, carte identitate. Telefon 296749. (1246259)

■ Urgent, Raba Turbo Diesel 22 t și Saviem. Telefon 033/631918; 094/516779. (1003868)

■ Tractor DT 445, reparatie capitală. Relatii la telefon 032/136334; 092/301299. (1003609)

■ S.C. vinde remorcă marca LAG, de tipul AGU-12, capacitate 55 mc, două axe centrale. Pretul 10.000 DM. Telefon 231315. (1003890)

■ Motoretă Mobra-Hoinar. Pret 2 milioane lei, negociabil. Telefon 293576. (1246950)

■ Kleyn Buses - Olanda, vinde din stoc autocare noi și second hand. Telefon-Fax 01/3214096; 01/3217981.

PIESE

■ SC CARSERO SRL vinde PIESE AUTO IMPORT second hand - Renault, Citroen, Peugeot, VW - AUdi, FIAT, Opel, Ford etc. - prin depozitele din Bacău, sat Sarata tel. 034-154587 și Iași, B-dul Chimiei 2 Bis, tel. 032-123687.

■ Vînd piese și componente auto second - hand pentru: Ford, Mazda, BMW, Opel Audi, Golf, Mercedes, Renault, Mitsubishi, Pegeut. Tel. 036/311246, 092244769.

■ 5 jante magneziu în 4 prezoane (VW, BMW, Audi, Renault) și piese Renault 18. Telefon 118056 (după ora 16,00). (0798848)

■ Piese-caroserie Opel Kadett 1,3, benzină, chiulasă Renault, benzină, piese motor Mitsubishi 1,2-1,4, piese motor Volkswagen 1,6 Diesel. Telefon 172098.

CUMPĂRĂRI

URGENT

■ Cumpăr mașină NISSAN - LAUREL 2.8 D SGL, avariată, pentru piese schimb, înmatriculată. Relații la tel. 034-113717.

■ Cumpăr acte autobuz IKARUS 200. Telefon 094543604

■ Autoturism marcă străină, cu numere noi, carte de identitate, persoană fizică, unic proprietar, capacitate cilindrică pînă în 1.600 cmc, an fabricație după 1986, în stare perfectă de funcționare, ofer 24 milioane lei; nu accept intermediari. Telefon 179585, după ora 16.

CENTRE PRELUARE ANUNȚURI MICA PUBLICITATE - MONITORUL

FLORA - Tătărași

Oferă:

- carne, preparate din carne
- lactate, specialități, dulciuri
- pîine, produse de panificație
- băuturi alcoolice

Cele mai mici prețuri! Calitate garantată!

Program: luni-vineri 6.00-20.00; sîmbătă 7.00-15.30; duminică 8.00-14.00
Str. Vasile Lupu nr. 110, tel. 032/175094

ORIGINAL - Dacia

Oferă:

- preparate din carne
- lactate, dulciuri
- pîine, patiserie
- produse de cofetărie

Program: NON STOP
Str. Vitejilor, bl. 3SD8, tel. 032/250879

AVALLON MUSIC

vinde en-gros și en detail:

- casete audio și CD originale WARNER, BMG, SONY, POLYGRAM, EMI
- casete audio și video NEÎNREGISTRATE TDK, SONY, RAKS, BASF, SAMSUNG
- aparatură electronică (5-10% comision)
- CD recordabile, diskete, soft
- XEROX 300/A4, 600/A3

PROGRAM: zilnic: 8^{00}-20^{00}, sîmbăta: 9^{00}-16^{00}, duminica: inchis
Tg. Cucu (blocul cu coloane), tel. 032/175838, 270718

VAMA VECHE - Gară

La intrarea în magazinul SC SOMETCHIM SA (partea stîngă)

Magazin universal

Program: luni-vineri 8,00-16,00 sîmbătă 8,00-12,00
Situat la intersecția dintre strada Gării și Străpungerea Silvestru.

ARIO - Păcurari

comercializează:

- covoare, mochete, festonat covoare și mochete
- confecții blană și piele naturală
- îmbrăcăminte
- stofe mobilă și perdele

Produse de calitate cu plata în rate!

Program: zilnic 8.00-20.00; sîmbătă 9.00-17.00, duminică închis, luni 10.00-20.00
Bd. Păcurari 142, bl. 585, tel. 032/163928

E.M.I. - Bd. Independenței

Comercializează:

- frigidere, lăzi și vitrine frigorifice
- mașini de spălat, aragaze
- televizoare, produse electronice
- electrocasnice, electrice

Program: luni-vineri 8.00-19.00; sîmbătă 8.00-13.00; duminică închis
Bd. Independenței, tel. 032/117530

C.M.V.- Podu de Piatră

Oferă:

- produse alimentare, dulciuri, băuturi alcoolice
- cosmetice
- instalații sanitare, căzi, aragaze

Bun gust și calitate la prețuri atractive!

Program: luni-vineri 6.00-21.00; sîmbătă 7.00-21.00; duminică 8.00-13.00
Complex Podu de Piatră, tel. 032/135598

1001 Articole - Menaj - Podu Roș

S.C. METALO-CHIMICE S.A.

Magazinele C.130 și C.131

Comercializează:

- obiecte de uz casnic
- veselă și obiecte de menaj
- electrice și electronice

Program: luni - vineri 8.00 - 20.00; sîmbătă 8.00 - 16.00

ELGINA - Alexandru cel Bun

CASĂ DE AMANET

Oferă:

- preparate din carne
- lactate, pîine, băuturi alcoolice
- zahăr, ulei, ouă, făină, dulciuri
- produse pentru curățat și uz casnic

Prețuri minime!

Program: luni-vineri 7.00-20.00; sîmbătă 7.00-14.00; duminică 8.00-14.00
Bd. Al. cel Bun nr. 44, tel. 032/152070

Oferta săptămînii: tehnică de calcul - birotică

Stylus COLOR 300
Stylus COLOR 600
PRET EXCEPTIONAL

Alege cea mai potrivita imprimanta pentru tine:

EPSON

QUARTZ MATRIX

Centru autorizat de distributie si service EPSON
Bd. Stefan cel Mare 10bis, Casa Modei, et. 2
Tel: 217248, 217258, Fax: 217262
qmatrix@quartzmatrix.ro

your password for tomorrow

SPRiNT COMPUTERS

Oferte speciale

World Cup 1998

INTEL PENTIUM 166/200/233MMX 499/549/599$

INTEL PENTIUM II 233/300Mhz - 899/1149$

Monitoare (numai cu sisteme WorldCup în limita stocului)

GOLDSTAR 14" - 139$ PHILIPS 104B, 14" - 164$
SAMSUNG 15" - 182$ PROVIEW 17" - 299$
LG Studioworks 17" - 499$
Pret fara TVA.

BONUS

Certificat ISO 9002

Str. Gh. Ghibănescu nr.1 Tel: 032/ 211.381

EPSON

Imprimante
scannere
consumabile
service

IBM Business Partner

Konica

Copiatoare
multifuncționale
consumabile
service

Soluții integrate pentru problemele Dvs. !

QUARTZ

Magazinul Quartz, bd. Independenței Y1-Y2,
tel.: 032/216412, 216413, 146152; fax: 032/216412 mobil: 094-545026

US UNITRADE SYSTEMS

SYSCAD Tel. 032 213785 Fax 032 217166

Calculatoare TARGA - 3 ani garantie

Consumabile pentru imprimante

Accesorii pentru Calculatoare

Mobile Rack for HDD = 160.000

*Filtru monitor =54.000 * CD Blank =22.000*

OMNIUM

Tel: 145993-magazin, 216528-fax, 213027-sediu E-Mail: omnium\mail.dntis.ro

CALCULATOARE • COMPONENTE • IMPRIMANTE • COPIATOARE • COMPONENTE MULTIMEDIA • SOFTWARE

CEA MAI BUNĂ OFERTĂ A ANULUI !!! (De pînă acum ...)

SUNATI - NE PENTRU A AFLA *NOILE* PRETURI !!!

TEL/FAX: 032-216281

Shatter

*Hârtie imprimanta (A , A - 1,2,3 exemplare)
* Hârtie copiator A , A Hârtie scris
*Riboane pentru imprimante matriceale
*Consumabile pentru copiatoare (tonere, cilindre, etc)
*Role fax ; role telex ; role copiator A , A , A ;
*Accesorii calculator (tastaturi, diskete, filtre protectie,etc.)

Program: zilnic: 9-19

Sediu: IAȘI, Stadion "Emil Alexandrescu"

NOU

IMPACT

Computers Shop & Internet Café

Oferim soluții

OFERIM SOLUTII!

Comstart '93 Cuza Vodă 43 (Golia) tel./fax: 215 341, 215 203, 279 890

Universal RX

Proiectare, execuție, service
REȚELE CALCULATOARE
CABLARE STRUCTURATĂ

Microsoft Authorized Dealer — software personal calificat

Canon Official Dealer — imprimante jet și laser, copiatoare, faxuri

Hewlett Packard Authorized Reseller — imprimante jet și laser, consumabile, plottere

SALIENT Master V.A.R. — calculatoare Pentium MMX, 6x86 M2, Pentium PRO, K6, Pentium II

Vânzări în RATE !

Str. Grigore Ureche nr. 3, Tel / Fax: 212 660, 217 254

REL COMPUTER

Distribuitor autorizat

LG EPSON LANIER

Calculatoare, imprimante, copiatoare
Case de marcat , cîntare electronice, consumabile
Iași, Șos. Arcu nr. 12, Bl. Z18, tel./fax 032-214190

• CALCULATOARE
• IMPRIMANTE
• CONSUMABILE
în RATE și LEASING

elcom INTERNATIONAL

societate ROMÂNO-GERMANĂ
dealer EPSON
Iași, str. C. Negri nr. 4, tel. 032 / 217233, 217903

Noi sintem solutia optima pentru dvs. !

6x86 166 Mx 5.244.000 (TVA Inclus)

le modèle

Sf. Lazăr nr. 53
Tel./fax 239003

calculatoare
imprimante
rețele
faxuri
copiatoare
aparatură foto

Ultra PRO Canon
Hewlett Packard IBM
Seikosha EPSON

POSIBILITATE DE PLATĂ ÎN RATE FĂRĂ DOBÂNDĂ!

SERCOM

Vrei un Pentium?

4.690.000!!!

TVA inclus

ĂSTA-I PREȚUL!

Tel: 231001, 239396, 122589

B-dul N. Iorga, nr.46

BackOffice Small Business Server
Windows95
Office97

LIVIUS

Microsoft Certified Dealer

În lumea calculatoarelor aveți nevoie de un prieten !

LIVIUS Iași, str. Fătu nr. 1A, tel/fax: 032 - 11.22.21, 11.59.22, http://www.livius.ro, e-mail: livius@livius.ro

AVICENA COMPUTERS

Facilități de plată în RATE și LEASING
Inscripționări CD
Execuție rețele cu echipamente de brandname: 3Com Bay Networks

Distribuitor autorizat: TARGA LEXMARK

IASI, Bd. Stefan cel Mare nr. 10 E-mail:avicena@mail.dntis.ro, http://home.dntis.ro/~avicena/
TEL:032-217961 FAX: 032-213047 GSM: 092-371107

dtk ACE COMPUTERS

Importator & distribuitor autorizat DTK Computer

Distribuitor DTK Computer

Canon

Hewlett Packard Authorized Reseller

Microsoft Certified Dealer

EPSON

Iași, str. Grigore Ureche, bl. W. Mărăcineanu
tel./fax 032/213122, 213130

INFOSERVICE

"AGER" ⟹ ISO 9002

IBM 233 MMX 6x86	5.500.000 LEI
PENTIUM 200 MMX	5.860.000 LEI
PENTIUM 233 MMX	6.200.000 LEI
PENTIUM II 233 MMX	7.900.000 LEI

Mb VX PRO II MMX, HDD 2.1 Gb, 16 Mb EDO RAM, Video Card 1 Mb, Monitor 14" Digital

IMPRIMANTE, Canon, Seikosha, HP

"CONTGEN" Program performant de contabilitate

COPIATOARE MINOLTA Second Hand

PRETURILE INCLUD TVA

PLATA IN RATE

10% avans 12, 24 rate prin BANCA

$$ Nou pentru Societati Comerciale - 40% avans si 3 rate lunare, fara dobinda

Bd. COPOU nr. 4 Tel./Fax: 211745/144718

☑ copiatoare alb-negru și color
☑ sisteme de copiat planșe
☑ plottere, imprimante
☑ faxuri, mașini de scris electronice
☑ consumabile și piese de schimb
☑ service în garanție și postgaranție
☑ service total

THE DOCUMENT COMPANY
XEROX

GIROS COMPANY

Iași, Str. I. C. Bratianu 20-22
☎ 032/210.872

TONER

piese de schimb // service pentru imprimante jet sau laser

RATE! hîrtie pentru copiator și imprimantă, calc A4 / A3

Copiator OCE 2075 A4/A3, 22 copii/minut, ZOOM 6.500.000 (TVA inclus)

ZACH & SON
21.98.85
14.58.22
21.16.17

ZACH & SON 219885 145822 211617

Pentium 200 MMX	4.450.000 lei
Pentium 233 MMX	4.750.000 lei
Monitor 14" SVGA color	1.550.000 lei
Imprimantă Seikosha SP 2400, A4, 9 ace	2.350.000 lei
Imprimantă Olivetti JP - 190, A4, color	2.150.000 lei

Prețurile includ TVA.

Sistemul include: Minitower Case 200 W, HDD 2,8Mb VX Pro 256 K, 16 Mb RAM, FDD 3,5" 1,44 Mb ALPS, Video Card 1 Mb SIS, Cooler, Tastatura Win 95, Mouse.

RomUS

TRADING & DEVELOPMENT

RD computers

Calitate negru pe alb

Tel. 210.492

Vînzări

■ Vînd semicursieră BWC (Germania), stare foarte bună de funcţionare, preţ 800.000 lei. Telefon 210048.

■ Vînd ARACET (toate tipurile), VOPSEA, VAR lavabil, pensule, saci rafie import. Telefon 092504568.

OFERTĂ SPECIALĂ

SC vinde5: tablă aluminiu toate dimensiunile 0,4; 0,5; 0,7; 0,8; 1; 1,2; 1,4; 1,5; 2; 3; 5 mm, tablă aluminiu striată 2,5; 3; mm, stuco 0,7; 0,9 ; cutată 0,5; 0,8 profil firmă luminoasă, cornier aluminiu, toate dimensiunile. Tel./fax; 034-117883.

■ SC vinde TRICOT, DOC şi TESĂTURI. Tel. 037/226700; 092.369.401.

■ Vînd pianină perfectă stare. Placă bronz. Tel. 17.08.77.

■ SC SORGENT SA BACĂU producător de armături (marcă înregistrată) din alamă pentru instalaţii cu ţeavă multistrat, licenţă KITEC Anglia, asigură toată gama de repere necesare la preţ de producător. Informaţii la tel. 034/18.80.58, 034/14.43.64.

INSTALAŢIE RAFINĂRIE ULEI COMESTIBIL

Nouă, dublă rafinare (desmucilaginare, neutralizare, decolorare, winterizare, dezodorizare, polisare) capacitate rafinare minim 4, max. 20 tone/zi. Tel. 033-733262, 092-237341.

■ Vînd cuptor ars porţelan COMPACT 100, sigilat, 3500 $. Tel. 136375.

■ VÎND FABRICĂ PRELUCRARE LEMN - GATER şi TÎMPLĂRIE SITUATĂ ÎN GĂLĂNEŞTI, JUD. SUCEAVA. PREŢ NEGOCIABIL. Tel. 036/418494.

■ Calitate SUPER în Secon Hand - îmbrăcăminte. INVESTIŢIE sigură pentru începători. Tel. 01/252.40.62.

■ Căutăm stăpîni pentru 3 pisoi mici şi drăgălaşi. Nu sîntem de vînzare, dorim doar stăpîni care să aibă grijă. Telefon 140378.

TABLĂ ZINCATĂ

Calitatea I SIDEX - 0,4x1230x2000. Telefon 032/125266; 032/239436.

BIJUTERII AUR

Verighetă, lanţ (4,5 g). Aur prelucrat, de 14 K. Preţ 100.000 lei/g. Telefon 175508.

COLECŢIE DE TIMBRE

Colecţie de timbre româneşti neobliterate, inclusiv colite, la preţ de catalog (perioada 1969-1987). Telefon 094/564446.

STORCĂTOR BRAUN

STORCĂTOR DE FRUCTE BRAUN. TELEFON 175508.

BOFA

TRUSĂ COMPASURI BOFA. TELEFON 175508.

ROTRING

TRUSĂ ROTRING (4 STILOURI ŞI 3 REZERVE); TRUSĂ ŞABLOANE LOGAREX. TELEFON 175508.

RICHTER

TRUSĂ COMPASURI RICHTER. TELEFON 175508.

■ Maşină de spălat Albalux 7.1. Telefon 175508.

■ Vînd mese de biliard noi cu placă de marmură sau înlocuitor, sistem cu fise şi la oră, accesorii, mobilier birou. Transport. Preţuri fără concurenţă. Telefon 094/580068; 030/441184; 030/442724. (128669)

OALE INOX ŞI SERVICIU DE MASĂ

Set 6 oale inox (cu capac inox) şi serviciu de masă "Jena" (6 persoane) - 44 piese - Franţa. Telefon 129521.

■ Bicicletă SPUTNIK. Stare bună de funcţionare. Relaţii la telefon 761354.

■ Pătuţ din lemn stejar, canapea cu două fotolii, canapeaua extensibilă, vitrină, stare foarte bună, preţ negociabil. Telefon 164248.

■ Rucsac cu cadru metalic (fosta RFG), maşină de scris "Erika". Telefon 210295.

■ Mobilă tineret, model pentru export şi garnitură mobilă pentru copii (paturi suprapuse). Telefon 210295.

■ Instalaţie gaz metan (butelie şi accesorii) pentru autoturism. Telefon 217091.

■ Maşină de cusut "Sanda", patine cu rotile "Roller" pentru copii, 10 ani (cu protecţii şi cascheta), trusă "Rotring", şabloane "Staedtler", căsuţă "Barbie" pentru copii. Telefon 210295.

■ Pompe volumetrice noi, pentru dozatoare FRESCO sau MAGIC, Italia. Preţ foarte avantajos. Telefon 032/170209; 094/630282.

■ Telefon "Philips Fizz" - 1.000.000 lei. Telefon 092/352800. (1003477)

TABLĂ ZINCATĂ

SIDEX Galati, 0,4 mm, 1000x2000, 55.000 lei/coala, tablă decupată (toate dimensiunile) la comandă. Telefon 177745, fax 173411, mobil 092389114. (1003382)

■ Cură de slăbire eficientă! 5 kg minus în 10 zile, fără înfometare, fără transpiraţie, fără febră musculară. 50.000 lei/zi. Telefon 092/317671. (1003631)

■ Aragaz cu 4 ochiuri. Telefon 134678. (1246276)

■ Spray contra ejaculării rapide, medicamente potenţă, afrodisiace, prezervative speciale, perle, inele, striuri, culori, arome. Telefon 01/6376273; 092/342628; 092/342629.

SC CUB SRL

DISTRIBUITOR CASETE, FILME RAKS

OFFICIAL RAKS DEALER

TEL./FAX 032/212339

S.C. CUB S.R.L. DISTRIBUITOR CASETE, FILME RAKS. TELEFON/FAX 032/212339.

■ Firmă importatoare vă oferă: zahăr, carne vită congelată, lapte praf. Preţuri fără concurenţă!!! Telefon 092/389518, 032/123423. (0798198)

■ Vînd EN GROSS îmbrăcăminte şi încălţăminte second hand de sezon. Importator direct BELGIA. 036/813.629, Tecuci, 094.888.738.

■ Vînd maşină universală tîmplărie, boiler electric 100 L şi maşină de tricotat 360 ace, electrică. Tel. 092-318044.

■ Vînd garaj cărămidă lîngă Liceul 10, 23 milioane lei, negociabil. Tel. 471354, 469488.

■ Vînd presă ulei cu două capete, presare la rece, capacitate 20 litri/oră, filtru ulei şi selector. Tel. 094-563574, orele 7-12 şi după ora 17; tel. 039/616149, după ora 17

■ IMPORTANT! Vindem încălţăminte second-hand în saci sigilaţi, PREŢ PROMOŢIONAL 21.900 lei cu TVA şi haine second-hand din COLECTĂ DIRECTĂ - preţ 12.200 lei cu TVA. Telefon 031/511634; 031/512945; 094/503902

■ Vînd SRL activitate zero, nefuncţionată, preţ 1.000.000 negociabil. Telefon 031/614880

■ IMPORTATOR DIRECT VINDE DIN DEPOZITUL "ILBA" SA BACĂU PLĂCI AZBOCIMENT MARI RUSEŞTI. RELAŢII LA TEL. 034-181465; 034-147122; 034-137292.

■ Vînd triploc. Tel. 488083. Fam. Cojocaru.

■ Vînd două geluliere numărul 0 şi 3, balanţă analitică "Sartorius", distilator. Tel. 036/492579.

■ Vînd maşini de cusut industriale simple Durkopp şi un Curris. Relaţii la telefon 092396715

■ Vînd maşini POPCORN, materii prime POPCORN, piese schimb pentru maşini USA, POPCORN ambalat. Tel. 034-112600, 137848.

■ Cavou 3 cripte, construcţie recentă la Cimitirul "Eternitate" în apropierea bisericii, parcelă 26 bis, rîndul 17. Telefon 175352. (1246764)

■ Canapea extensibilă, preţ 1.300.000 în stare perfectă, şi carpetă persană hol, preţ 250.000 perfectă stare. Telefon 220133. (128142)

■ Vînd pui Brack-German. Relaţii la telefon 161568. (1246103)

■ Vînd becuri halogen 220 V/500 W, bicicletă copil 6-12 ani, canistre metalice, ştergător parbriz, primus pe benzină, chiuloasă 1400. Telefon 165800. (1246681)

■ Vînd aparate foto ZENIT 122 TRIPLOC, maşini de cusut. Avantajos. Telefon 094862520; 224945; 133830. (1003748)

■ Vînd telefoane mobile noi şi second-hand, ERICSSON 198 - 800.000 lei; ERICSSON 628 - 1.500.000 lei; ERICSSON 688 - 2.400.000 lei; ALCATEL - ONE TOUCH EASY - 1.500.000 lei; NOKIA 1611 - 1.250.000 LEI; NOKIA 3110 - 2.150.000 LEI. Se oferă garanţie. Telefon 092-330950. (1246935)

■ Jaluzele din aluminiu. Preţ minim fără avans. Montaj gratuit. Telefon 173434. (1246544)

■ Vînd centrale termice import Olanda. Preţuri între 2-4 milioane. Telefon 094593646, 222058, 134098. (1246548)

■ Maşină de spălat, automată, italiană WATS M5, nouă, în ambalaj, în termen de garanţie, preţ 2,6 milioane lei. Telefon 163378. (0798672)

■ Vînd maşini pentru tîmplărie: şlaif, freză, strung şi polizor. Telefon 222545. (1003740)

■ Triplok cu 4 ate, radio pick-up rusesc, pătuţ copil, aparat foto rusesc, tablă gr. 2,5/2 mm, coli 2/1 m. Preţ negociabil. Telefon 293797. (1246752)

■ Vitrine frigorifice şi cărămidă. Telefon 230014 sau 130561. (1246511)

■ Vin alb (vrac), din Vrancea, preţ neg., asigurăm transport. Telefon 037/232280 sau 037620215. (192246)

■ SC Elgina SRL vinde fai în stare bună de funcţionare şi alarmă pentru maşină. Preţ informativ 1.200.000 lei (ambele). Telefon 152070.

■ Echograf "Siemens Sonoline" SL, două traductoare, print, adaptor Dopler - ECG, 140 taste menu - Paşcani, telefon 763594; 761213. (1003617)

■ Două camere frigorifice şi un bazin inox. Telefon 171646 sau 124281. (1003561)

■ Loc de veci la Cimitirul "Eternitate". Telefon 115339. (1003696)

■ Seturi de baie "Olivia" şi "Melania", 8 piese, noi, albe - 430.000 lei, color - 580.000 lei. Asigur transportul. Telefon 094/860555. (1003814)

■ Grîu panificabil. Relaţii la telefon 164790. (0798671)

■ Maşini de cusut industriale. Telefon 113713 sau 094/504137. (1246534)

■ Colţar de bucătărie şi rochie mireasă. Relaţii la telefon 154959. (1246110)

■ Aparat de sudură 3 trepte - 220 V. Relaţii la telefon 155725. (1246111)

■ Societate SRL, înfiinţată în 1994. Toate activităţile. Preţ 2.500.000 negociabil. Telefon 124792. (1246035)

■ Frigider şi congelator ARTIC în perfectă stare de funcţionare. Telefon 146098. (1246033)

■ Construcţie din aluminiu şi sticlă (25 m.p.) cu teren proprietate (54 m.p.), ultracentral. Telefon 211801, 217339. (1246030)

■ Urgent, la preţ convenabil, aspirator nou japonez şi servicii masă Ena 44 piese cu model (VERECO). Telefon 127612. (1246026)

Electronice

■ Vîndem CALCULATOARE şi COMPONENTE INTEL 233 MMX - 5,7 milioane lei, CYRIX 6 x86 PR 200 + MMX - 5,2 milioane lei. Preţurile includ TVA, garanţie 36 de luni. Asigurăm service şi configuraţii la cerere. Tel. 01-3213044 sau 094-810523.

■ Vînd bloc motor D127 cu anexe. TEl. 17.08.77.

■ Vînd telefoane celulare, sigilate şi second hand, ieftin. Tel. 094-879696, 034-110751.

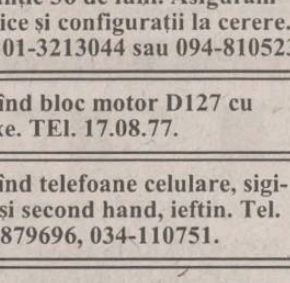

CASE DE MARCAT ELECTRONICE

CASE DE MARCAT ELECTRONICE. Distribuţie, service, consumabile prin S.C. ELCOSERV S.R.L. Iaşi, telefon/fax 230205. (1003519)

CÎNTARE ELECTRONICE

CÎNTARE ELECTRONICE CÎNTARE ELECTRONICE Distribuţie şi service prin S.C. ELCOSERV S.R.L. Iaşi, telefon/fax 230205. (1003519)

CALCULATOARE AGER

ISO 9002, garanţie 2 ani. Mexir. Telefon 1094-815182; tel/fax 032-111725. (1003607)

CASE DE MARCAT CÎNTARE ELECTRONICE

Case de marcat. Cîntare electronice. Preţuri de distribuitor! Asistenţa tehnică garanţie şi postgaranţie asigurată de specialişti cu experienţă. Reparaţii pe bază de comandă. Nou! Creşterea capacităţii de înregistrare, prin eliminarea zecimalelor la ELKA 82M. S.C. INITA S.R.L. Iaşi, str. Mitropolit Varlaam, nr. 5, telefon/fax: 032/131726. (1003721)

■ Maşini de spălat automate, second-hand, "Miele", "Siemens", "Bosch", "Zanussi", "Indesit". Garanţie 6 luni, postgaranţie. Telefon 210802; 094/513558. (0798836)

■ Tv color, second-hand, "Philips", "Grundig", "Universum", "ITT", "Saba". Garanţie 6 luni, postgaranţie. Telefon 210802; 094/513558. (0798836)

■ Două staţii radio portabile PRO 200, 40 canale AM, display, SQUELCH, cu acumulatori şi încărcător, preţ negociabil. Telefon 151704 sau 018604444, pager 52812. (1246013)

■ Orice telecomandă pentru televizor (90.000 lei), video, satelit. Toate telecomenzile sînt noi. Telefon 092368868.

■ TDK, BASF, SONY, RAKS, - casete audio, video, VHS-C, 8mm, CD-uri recordabile 650 MB/74 min, diskete 3,5", baterii, en-gros şi en-detail. Preţuri imbatabile. Relaţii la Avallon Music-Shop (Tg.-Cucu), telefon 032/175838, telefon/fax 032/270718

■ CD Player, KENWOOD (cu telecomandă), DENON, ONKYO, GOODMANS, PIONEER (cu telecomandă), PHILIPS, SCHNEIDER, DECK-uri VEGA (dublu), BOXE KLAP, ELEKTRONIKA, GROUNDIG, RADIOTEHNIKA, aplificatoare, SCOTT, BENYTONE. Relaţii la Avallon Music-Shop, zilnic între orele 8,00-20,00 sau telefon 270718, 175838.

■ Vînd cameră video 8 mm, nouă, defect capul /2 pastile/, cu accesorii, preţ 2.500.000 lei. Telefon 031/532655

■ Vînd staţie Peavy KB100 şi microfon fără fir. Telefon 031/512982, 094885559

■ TV Diamant 2318, Sirius 244 şi TV Auto Sport impecabil, cuptor electric pizza, alternator 12 V, boxă RFT. Telefon 165800. (1246681)

■ Vînd boxe, miniradio casetofon Panasonic, aur (verighete, inele). Hotel Unirea. Telefon 142110, cam. 511. (1246689)

■ S.C. Elgina S.R.L. vinde televizor color, marca "Saba" în stare de funcţionare. Preţ 600.000 lei. Telefon 152070.

■ Televizor color cu telecomandă, imagine ideală. Telefon 114931. (1003451)

■ Televizor alb-negru "Sirius" şi tv "Diamant", în perfectă stare. Telefon 111229. (1103451)

■ Pianină electronică, digital-piano, poate fi folosită şi la calculator. Reprezentanţă "Bontempi" Italia. Relaţii la telefon 035/340017. (0798842)

Cumpărări

■ SC ULENA SRL Bacău cumpără seminţe floarea-soarelui. Preţ 2.000 lei kg + TVA. Tel. 034/25.12.40.

■ Cumpăr cupoane agricole, preţ maxim, Galaţi, 036/464586 sau 018616662.

■ Cumpăr urgent maşini cusut încălţăminte. (Preferinţă coloane). Tel. 034-177979, 034-176121.

■ "Metodica predării matematicii", Editura "Servo-Sat" 1996, autor Ileana Rus. Telefon 178750. (1246256)

■ Cupoane agricole toamnă, preţ maxim. Seriozitate. Telefon 178418. (1003385)

■ Cupoane agricole primăvară-vară-toamnă, preţ maxim. Relaţii la toneta cu lozuri de lîngă Restaurantul "Familial" (Alexandru cel Bun), orele 8,00-19,00. (1003385)

■ Cupoane agricole primăvară-vară-tomnă, preţ avantajos. Relaţii la toneta cu lozuri de lîngă Restaurantul "Familial" (Alexandru cel Bun), orele 8,00-19,00. (1003393)

■ Cupoane agricole primăvară-vară-toamnă, preţ avantajos. Relaţii la toneta cu lozuri de lîngă Piaţa Hala Centrală (spre Tg. Cucu). (1246757)

■ Garaj, Gară, Autogară, Centru. Telefon 147479. (1003884)

■ Cupoane. Telefon 092702363. (1246667)

Angajări

SCHIMBAŢI-VĂ DESTINUL!

SC NARDO-MANNEQUIN oferă contracte de muncă, cu şi fără dans, tinerelor, 18-28 de ani, în: Elveţia, Austria, Turcia, Japonia, Cipru, Liban. Salarizare excepţională. Seriozitate maximă. Asigurăm coregrafie, costume, cazare - salariu. Tel. 01-2501182; 01-2509795, 095-725341.

■ Auto Parma Galati concesionar autorizat Fiat angajează agenţi de vînzări autoturisme pentru oraşul Focsani în condiţii legale de comisionare. Cei interesaţi pot trimite C.V. pe fax 036/465101 pînă la data de 15.06.1998

■ AGENŢIA SIMONA TOUR, TEL. 034/112189, ASIGURĂ CONTRACTE DE MUNCĂ (EXTRACŢIE ŢIŢEI) ÎN CONGO.

■ Angajăm dasatoare NIGHT-CLUB salariu atractiv. Tel. 034-264500 sau 094-584185.

AGENŢIA INTERNAŢIONALĂ BARAN & CO

Oferă contracte de muncă, cu şi fără dans, tinerelor, 18-28 de ani, în Elveţia, Canada, Austria, Japonia, Mexic, Cipru, Turcia, Liban. Impresariem şi trupe de dans profesioniste. Salarizare excepţională. Oferim şi cerem seriozitate maximă. Asigurăm coregrafie, costume, cazare. Tel. 01-6663363, 092-241350.

■ S.C. INTERFARM SRL BOTOŞANI angajează pentru filiala IAŞI: - operator calculator (de preferinţă contabil cu studii medii); - farmacişti; - farmacişti diriginţi; - asistenţi farmacişti şi economişti pentru filiala BOTOŞANI. Relaţii suplimentare la telefon 031/516931

■ Producător de confecţii textile angajează director de producţie. Se cere: experienţă în domeniu; cunoaşterea limbii engleze; capacitate de a lucra în echipă; permis de conducere (constituie un avantaj). Se oferă: salarizare excepţională; apartament de serviciu (dacă este cazul). Relaţii la telefon 094/546704; 094/630249.

■ S.C. CARUX SRL angajează maistru tîmplar mobilier corp, cu experienţă. Telefon 232777. (1003620)

■ S.C. CASA DESIGN S.R.L. angajează doi zidari calificaţi, promoţia 1998. Telefon 212073. (1246936)

■ STUDIOUL DE TELEVIZIUNE IAŞI scoate la concurs postul de regizor artistic. Condiţie obligatorie: absolvent al Academiei de Teatru şi Film, secţia Regie Film şi Televiziune. Înscrierile se fac la secretariatul studioului de televiziune în perioada 9-23 iulie 1998, orele 8,00-16,00.

■ Şcolarizăm şi angajăm tinere cu domiciliul stabil în municipiul Iaşi şi Botoşani pentru funcţia de operator schimb valutar. Relaţii la telefon 01/6884266; 01/2420932.

■ Podu Iloaiei. Angajez femeie pentru a îngriji o bătrînă paralizată. Ofer pensia + locuinţă. Telefon 216511.

■ Companie multinaţională angajează agent de vînzări pentru Iaşi şi Botoşani. Cerinţe: minim studii medii, abilităţi de comunicare. Experienţa în domeniu şi maşina proprie constituie un avantaj. Oferim reale posibilităţi de carieră. Trimiteţi CV şi scrisoare de intenţie la fax: 034-118463, pînă la 20 iulie 1998.

■ Angajez urgent confecţionere care să ştie să lucreze draperii. Telefon 252496. (0797249)

■ Lucraţi la domiciliu, procesînd corespondenţă, ambalînd diverse etc. Cîştiguri atractive. Trimiteţi plic timbrat autoadresat la P.O. Box 3-717 Iaşi, 6.600. (1003491)

■ S.C. NEYLA angajează pentru secţia de confecţii inginer, maistru, confecţionere, personal pentru călcat şi absolvenţi MIU sau UCECOM din 1998. Telefon 250672. (192241)

AGENDA OMULUI DE AFACERI

ETNIS

Reprezentanţa firmei germane **Vaillant** pentru Moldova, vă oferă:

Centrale şi cazane pentru încălzit pe combustibil lichid, gaz şi electrice

- proiectare, montaj şi garanţie 3 ani
- plata în 6 rate lunare

Reducere 15% pentru aparatura Vaillant şi 30% pentru aparatura italiană

Iaşi - Str. N. Iorga 7D, bl. F5,
tel. 032/230113, fax 032/232690, telemobil 094613246

DAS

Depozit en-gros

MATERIALE ŞI ECHIPAMENTE pentru instalaţii

(Romstal, Vaillant, ACV, Guillot, Remeha, De Longhi, McQuay, York)

REDUCERI PÎNĂ LA 15%

Iaşi, str. Aurel Vlaicu 87,
Tel./Fax: 032-175.488, mobil 094/630.512

UNITRADE

Un partener pentru:

- MOBILIER BIROU
- AMENAJĂRI INTERIOARE

Iaşi, bd. Copou nr. 4, tel. 032/213455, 213456

MOLID

Pentru siguranţa dumneavoastră!

- SISTEME DE ALARMĂ PENTRU EFRACŢIE, INCENDIU, AUTO
- DISPECERAT DE SUPRAVEGHERE - TELEFONIC ŞI RADIO -
- INTERVENŢIE INARMATĂ I.G.S.

Iaşi, Bd. Copou nr. 3, et. 4, (Clădirea Trust Construcţii)
tel: 032/216671, fax: 032/214564

ELYTIS SRL

- *FIRME LUMINOASE*
- *COPERTINE*
- *AMENAJĂRI INTERIOARE*

Şos. Păcurari, bl. 556
Tel. 094 642.765, tel/fax: 219.972

ROENTER

Consulting managerial şi de afaceri

Asigurăm rapid:

- Inmatriculări societăţi comerciale
- Inregistrări acte adiţionale
- obţinem autorizaţie de funcţionare pentru sedii firmă, birouri, depozite

Elaborări contracte comerciale

Iaşi, str. A. Panu nr. 13-15, mezanin
zilnic: 9.00 - 19.00, sîmbătă: 9.00-14.00
telefon 212335

TOFAN GRUP

comercializează:

anvelope şi camere auto (produse de Danubiana şi Victoria Floreşti)

Iaşi- Sos. Păcurari nr. 92 (în incinta Transmixt SA)
Tel. 032/154.343, 251.837

TRIDOM

CREATIVITATEA NOASTRA, IMAGINEA FIRMEI DUMNEAVOASTRA PRIN:

- ☐ RECLAME LUMINOASE
- ☐ AMENAJARI INTERIOARE
- ☐ MARCHIZE SI COPERTINE
- ☐ CARTI DE VIZITA & ECUSOANE

TEL. : 092 252 360
TEL / FAX : 032 251 360

S.C. RULMENŢI S.A.

Anunţă că începînd din luna aprilie a.c. *produsele sale vor fi disponibile prin noua sa reţea de distribuţie avînd centre de desfacere în oraşele: Bucureşti, Ploieşti, Craiova, Tîrgu-Jiu, Satu Mare Cluj, Braşov, Tulcea, Iaşi*

BÎRLAD, TEL. 035/41.58.26
FAX 035/42.18.39

MIRFAN MOBILUX

oferă

- *mobilă sufragerie* • *holuri*
- *dormitoare* • *bucătării*
- *mic mobilier*

Plata în maxim 36 rate lunare

Program luni - vineri: 10.00 - 18.00
Alexandru cel Bun (vis-a-vis de magazin Minerva)
tel. 032/152647

D.M.T.

cumpără VIŞINE şi CAISE pentru consum

minim 15 tone

tel: 032/210252, fax: 032/147985

SC FOLIPLAST SRL - Botoşani -

Produce şi oferă:

- ■ **folie - polietilenă** de la gr. 0,025 pînă la 0,25 mm de la l. 100 pînă la 3600 mm
- ■ **folie - color, film, termocontractabilă**
- ■ **pungi, saci şi sacoşe**

Tel: 031/522086; 092/703085

ROTHERM

Reprezentant al firmei FERROLI - numărul 1 în Italia

REDUCERI EXCEPŢIONALE pentru:

- *Cazane şi centrale termice gaz metan, motorină*
- *Radiatoare aluminiu şi fontă*
- *Echipamente condiţionare şi climatizare*

Plata în rate !

Proiectare, montaj, garanţie, service etc.

Iaşi - Bd. T. Vladimirescu nr. 40 (Bucşinescu)
Tel./Fax: 032/175105, 272340

CASA DESIGN

Reprezentant BOSCH Germania, ACV Belgia

Preţuri fără concurenţă pentru:

- *Cazane şi centrale termice gaz, motorină*
- *Radiatoare fontă, oţel şi aluminiu*
- *Aparate condiţionare şi climatizare*
- *Amenajări interioare*

Proiectare, montaj, garanţie, service

Iaşi, str. Gîndu nr. 10,
Tel.: 032-212073, mobil 092-725651

APROTEM SA

comercializează:

- *PIESE SCHIMB tractoare, maşini agricole, auto şi rulmenţi*
- *MATERIAL DE UZ GENERAL carbid, anvelope, materiale electrice, haine protecţie, îngrăşăminte chimice*

Şos. Manta Roşie 9,
tel: 230130, 231141, fax: 231566

ELECTRA

lider naţional interfoane

Instalează, cu plata în rate

INTERFOANE DE ACCES CU CARTELĂ marca ELECTRA

blocuri, vile, sedii de firmă

"pentru liniştea dumneavoastră"

Iaşi, str. Împăcării 35, bl. 919, Nicolina II,
tel.: 032/126276

ELECTRONIC RESEARCH CENTER

FIRMĂ ROMÂNO-AUSTRIACĂ

vă oferă în rate

INTERFOANE de SCARĂ

Iaşi, str. Armeană nr. 2, tel. 032-116666

MICA INDUSTRIE

produce gama de mobilier

MOBISET

din lemn şi pal de import

- ** mobilier de birou*
- ** mobilier pentru bucătării, sufragerii, dormitoare şi holuri*

Mobilierul este standardizat sau pe bază de comandă, la orice dimensiuni.

Plata în rate!

Str. Ipsilanti nr. 19; str. Morilor nr. 11
Tel. 114.737, 117.116, 117.755

SOMETCHIM

prin magazinul Vama Veche

- *produse electrocasnice (TV color, frigidere)*
- *mobilier, covoare, articole de pescuit, menaj, papetărie, alte produse metalo-chimice*
- *avans 40% - rate: 6-12 rate, în funcţie de valoarea dolarului*

Adaos minim

Str. Gării nr. 22

INTERSOC

COPII XEROX alb/negru

PLANŞE, SCHIŢE A4-A0

Cele mai mici preţuri !
Tarife reduse pentru studenţi

Iaşi, str. Împăcării 19, bl. 915, parter
Tel. 032-122.342, 125.124

TRISAND SRL

Comercializează prin magazinul propriu

- *materiale de construcţie DÜFA: lacuri, vopsele, var lavabil, adezivi pentru faianţă şi gresie*
- *plăci gips - carton şi schelet aferent pentru pereţi şi tavane firma GYPSUM DOMTAR -Canada*
- *unelte şi scule manuale STANLEY*
- *scule şi dispozitive electrice AEG - ATLAS COPCO - Germania*

Bd. Ştefan cel Mare, bloc B1, parter, lîngă Bancorex,
tel/fax: 032/212200

PATTY-EXPRESS

punct de lucru com. Victoria - Iaşi

produce şi comercializează

PÂINE LA VATRĂ

0,400 kg - 1.200 lei (TVA inclus)

TRANSPORT GRATUIT!

Tel. 295190

SC VECTRA SRL

Vinde utilaje frigorifice noi şi second-hand import Italia

la cele mai mici preţuri, cu posibilităţi de plată în rate.

IAŞI
TEL: 032/114707, 032/116934

ED&F MAN ZAHĂR

ZAHĂR

4111,40 lei/kg
(cu T.V.A. şi sac inclus)

Roman,
tel/fax: 033-733532

■ Grupul Școlar Agricol "V. Adamachi" Iași, cu sediul în municipiul Iași, str. Aleea M. Sadoveanu nr. 41, scoate la concurs 1 post de administrator școală. Relații la telefon/fax 032/140098.

■ Grupul Școlar Agricol "V. Adamachi" Iași, cu sediul în municipiul Iași, str. Aleea M. Sadoveanu nr. 41, angajează prin concurs tehnician fermă. Relații la telefon/fax 032/140098.

■ S.C. DIVERTIS S.R.L. Iași angajează tîmplari universali (să știe foarte bine să execute uși și ferestre). Salarizare în acord. Telefon 127640 sau 126055. (1246536)

■ S.C. COROLA S.A., str. Elena Doamna nr. 50, telefon 211139, angajează urgent specialist în panificație. (1246937)

Matrimoniale

■ 30/1,80/80, simpatic, inteligent, stabilit în Vest, vreau să întîlnesc fata de vis, frumoasă, sinceră, pînă în 22 ani. Telefon 00436642721653 sau CP 135, OP 4 Suceava

■ Caut tovarăș de viață, vîrsta aproximativ 60 de ani, situație materială bună. Relații la telefon 111905. (1246014)

Licitații

■ În conformitate cu H.G. nr. 55/1998, S.C. IAȘITEX S.A. organizează licitație publică deschisă cu strigare în data de 15.07.1998, cu reluare în 21.07.1998, pentru vînzarea de hale industriale, dezafectate de mijloace fixe, situate în Iași, str. Vasile Lupu nr. 78. Informații suplimentare la telefon 032/136760, interior 190.

■ Banca Agricolă SA Agenția Tg. Frumos vinde la licitație publică prin executorul judecătoresc următoarele bunuri mobiliare, proprietatea SC "Friuldent" SRL Iași: tractoare U 650 - 2 bucăți, tractor URSUS 115 CP cu plug reversibil, combină Case International producție SUA 1994, ifron, autofrigorifică IVECO, autoturism Dacia 1300 defect etc. Lista cu toate bunurile mobiliare poate fi consultată la sediul Băncii Agricole SA Iași și la sediul Agenției Tg. Frumos. Licitația va avea loc în ziua de 16.07.1998, ora 10,00, la sediul societății din orașul Tg. Frumos, Șos. Cucuteni nr. 34. Relații la telefon 215964; 712190.

Diverse

■ Oameni de afaceri de pretutindeni, nu vă lăsați și dvs. păcăliți de SC DEMOCRATIS SRL Iași, președinte MITICĂ UNGUREANU, cu sediul în Iași str. Mitropolit Varlaam nr. 11, tel. 032-233938, cont BANCOREX IAȘI: 30082002064280005 CF R 4254702. Sînt nu numai răuplatnici, ci și lipsiți de cuvînt. Semnat SC TEMPOGAS SERVICE SRL Răcăciuni jud. Bacău, tel/fax. 034-251591.

■ Organizăm excursii în Italia, Franța, Austria. Facilităm vize Schengen. Tel. 034-143259 sau 092-224202.

■ PROGRAM SPECIAL DE TOPLESS ȘI STRIPTEASE în fiecare seară la RESTAURAT CIREȘICA Buhuși. Vă așteptăm! rezervări la tel. 034-264500.

■ Un ghid pentru Dvs. în toate problemele de viață. Cabinetul ASTROLOGIOC "AS" vă stă la dispoziție zilnic, orele 10-18, tel. 039/676600.

HELP LINE - Pentru copiii noștri

Puteți primi gratuit informații privind alimentația și creșterea sugarului, zilnic, orele 16.00 - 17.00, la telefon 214002. Policlinica "Sănătatea 2000", dr. Iordache Constantin - medic primar pediatru.

ȘCOALĂ POSTLICEALĂ

Institutul Național Postliceal-Prohumanitas organizează sesiune de înscriere, fără concurs, cu reduceri de taxe, la următoarele specializări postliceale: asistență socială - psihotehnică; finanțe - contabilitate; birotică - administrație publică; învățători educatori; comerț - alimentație publică. Cursuri intensive: sîmbăta și duminica. Data limită: 15 iulie. Relații, zilnic, orele 10,00-17,00, la telefon 032/111624.

■ Cabinet veterinar ANIMAVET. Consultații, tratamente, vaccinări, chirurgie, deparazitări, asistență fătare. Aleea Oltea Doamna nr. 4, în spatele noii Catedrale Catolice din Nicolina. Program zilnic: 10,00-13,00; 16,00- 19,00; sîmbătă-duminică 10,00-13,00. Informații la telefon 220028.

■ Cunoașteți persoane rezidente în Rotterdam - Olanda? Sunați la 032/251693 între orele 12,00-14,00. Valabil pînă luni 12.07.1998. (1246700)

■ Mai sînt cîteva locuri pentru vacanța de 9 zile în Grecia, din 15 august. Preț informativ 150 USD + 700.000 lei. Informații suplimentare la telefon 239129. (1246011)

■ SC CARMINE LINE SRL organizează în perioada 9-14.07.'98, orele 8,00-18,00, la Casa Sindicatelor, expoziție cu vînzare de îmbrăcăminte și încălțăminte second-hand, import Austria. (1246507)

■ Alimentația este importantă pentru sănătatea dvs. Vă ajutăm să aveți o alimentație corect balansată. Sigur, serios, natural! Telefon 032/141038 (12,00-18,00). (1003401)

■ STAȚIUNEA DIDACTICĂ Iași, cu sediul în Aleea M. Sadoveanu nr. 9, telefon 219080, are în stoc și livrează la prețuri convenabile: curele trapezoidale, rulmenți și alte piese pentru tractoare, mașini și utilaje agricole. De asemenea, pentru cei interesați, în luna iulie 1998 se primesc cereri în vederea organizării concursului pentru ocuparea următoarelor posturi vacante: șef aprovizionare-desfacere; șef laborator produse lactate; șef laborator patiserie panificație; vînzători produse agroalimentare.

■ STAȚIUNEA DIDACTICĂ Iași, cu sediul în Aleea M. Sadoveanu nr. 9, telefon 219080, are în stoc și livrează la prețuri convenabile: curele trapezoidale, rulmenți și alte piese pentru tractoare, mașini și utilaje agricole. De asemenea, pentru cei interesați, în luna iulie 1998 se primesc cereri în vederea organizării concursului pentru ocuparea următoarelor posturi vacante: șef aprovizionare-desfacere; șef laborator produse lactate; șef laborator patiserie panificație; vînzători produse agroalimentare.

■ Ești absolvent de liceu? Nu ai reușit să obții o diplomă de bacalaureat? Ai vîrsta între 18-25 de ani? Ești într-o derută, noi îți oferim o ȘANSĂ. Comunicați de urgență, pe adresa C.P. 710, O.P. Iași 3: numele, prenumele și adresa exactă, și în trei zile vei primi oferta noastră. (1246711)

Mulțumiri

■ Rodica Cangiopol mulțumește colegilor de serviciu de la Regionala Căi Ferate Iași, S.C. FORTUS SA Iași și tuturor rudelor, prietenilor și vecinilor, care i-au fost alături în aceste momente atît de dureroase pricinuite de decesul dragului ei soț - DORIN CANGIOPOL. (1246260)

■ Tudorel și Maria Dima, îndurerați de pierderea definitivă, în decurs de 3 luni a părinților, MĂRIOARA și NECULAI DIMA, exemplu de mărinimie și devotament familial, exprimă și pe această cale, sincere și alese mulțumiri domnului doctor Constantin Tetraru, director al Spitalului Clinic nr. 3, doamnei profesor universitar doctor Felicia Stefanache, doamnei doctor Gabriela Dumitrescu, întregului personal al Clinicii de terapie intensivă, precum și rudelor, colegilor, prietenilor și cunoștințelor, tuturor celor care le-au fost alături cu fapta și inima, în aceste clipe grele. (1246265)

■ Olga Vasiliu din Iași mulțumește medicilor Elena Gologan, Corneliu Talancă, Saad Alah Khader, de la Clinica a II-a Medicală, pentru îngrijirea și priceperea de care au dat dovadă. Datorită competenței lor profesionale m-au eliberat de o suferință de cinci ani. Felicitări. (0798685)

Servicii

M.V.D. Servicii consulting

Asigurăm servicii pentru:
- ■ Definitivarea formalităților legate de înființarea societăților comerciale cu capital românesc sau străin;
- ■ Înscrieri mențiuni pentru acte adiționale;
- ■ obținerea autorizațiilor și avizelor de funcționare pentru: sedii, spații comerciale, depozite, spații de producție (pompieri, sanepid, mediu, protecția muncii etc.);
- ■ înregistrarea cererilor pentru mărcile de fabrică, de comerț și de servicii la OSIM;
- ■ înregistrarea la DGFPCFS și Administrația Financiară.

Hotel Unirea, cam.107. Tel/fax 212299, pentru autorizații cam. 105, tel. 215015. Program 9-19, sîmbătă 9-14.

ÎNFIINȚĂRI SOCIETĂȚI COMERCIALE

procedură completă: redactare acte, Notariat, Judecătorie, Camera de Comerț, Administrația Financiară, ștampilă;
- ■ termen - 21 zile
- ■ MAJORARE CAPITAL SOCIAL:
- ■ obligatoriu, conform Ordonanței 32/1997
- ■ procedură completă
- ■ ACTE ADIȚIONALE DIVERSE, AVIZE ȘI AUTORIZAȚII FUNCȚIONARE:
- ■ aviz principiu Primărie;
- ■ autorizație sanitară de funcționare;
- ■ autorizație funcționare Primărie;
- ■ autorizație instalare firmă luminoasă.

Birou autorizat, Hotel "Unirea", et. 2, cam. 211. Telefoane 117733 sau 142110/int. 211, zilnic, orele 9,00 - 13,00 și 16,00 - 19,00; sîmbătă: 10,00 - 12,00. (0798407)

IMPORTANT!

Perfectăm acte vînzări-cumpărări-schimburi: terenuri, case, apartamente. Comision fix - 200.000 lei. Acum puteți dormi liniștit! Telefon 177929.

- ■ Înființări societăți comerciale
- ■ Înființări asociații familiale
- **■ Acte adiționale, diverse (majorări capital social, puncte de lucru etc.)**
- **■ Avize și autorizații de funcționare. SC INCO - Piața Unirii nr. 6. Telefon 116110; 092/347668. (1246930)**

■ Ștampile, în numai 30 min;
■ cărți de vizită;
■ imprimări cu folio;
■ îndosarieri;
■ laminări;
■ xerox.

creație ■ material publicitar;
identitate ■ de corporație
consultanță ■ design;

SAXON'S
cărți de vizită · ștampile
Complex Comercial "Rond Tramvai Tg.Cucu"
Tel/Fax: - 032-212257

ROENTER LTD. - CONSULTING MANAGERIAL ȘI DE AFACERI

Asigurăm rapid:
- ■ înmatriculări societăți comerciale
- ■ înregistrări acte adiționale
- ■ obținere autorizații de funcționare pentru sedii firmă, birouri, depozite etc.
- ■ elaborări contracte comerciale

Str. Anastasie Panu nr. 13-15, mezanin. Telefon 212335, zilnic, orele 9,00-19,00; sîmbăta, orele 9,00-14,00.

REPARAȚII TV LA DOMICILIU

Inginer service autorizat, TV "Goldstar", "Samsung", "Royal", "NEI", "Funai", "Levis", "Freedom", "Telecolor", "Philips", "Cromatic", "Alfa", alte modele rusești, nemțești. Garanție - 3 luni. Tarife cu bun-simț. Telefon 175160; urgențe 094/812981. (1003386)

■ Inscripționez CD. Profesionalism și promptitudine. Preț excepțional - 55.000 lei, inclusiv CD-ul. Ofer și alte reduceri. Telefon 231743 (1003801)

■ Reparații TV. Telefon 252101. (1003400)

STINGĂTOARE

Preț producător. Materiale PSI. Verificări, reparații, reîncărcări. Singura unitate atestată SC ANGELS SRL. Telefon/fax 032/251494; 094/648897.

■ Traduceri autorizate notariat, traduceri diverse, toate limbile de circulație. Sună acum, la telefon 215207. (1003806)

MEDIC VETERINAR

Ofer: vaccinări, deparazitări, tratamente chirurgicale și medicale pentru cîini, pisici și păsări, la domiciliul pacientului. Telefon 138328. (1003732)

SC PRESINVEST

EXECUTĂ CELE MAI IEFTINE HIDROIZOLAȚII TERMOSUDABILE, MATERIAL IMPORT, PENTRU PARTICULARI, SRL-URI. SERIOZITATE, CALITATE, GARANȚIE. DEPLASARE ORIUNDE! TEL. 034/183379; 092-347505.

■ SC "ACOPERA" EXECUTĂ HIDROIZOLAȚII TERMOSUDABILE (LIPIRE CU FLACĂRĂ), MATERIAL IMPORT, ACOPERIȘURI CU ȚIGLĂ BRAMAC, TABLĂ TIP ȚIGLĂ, ȘINDRILE, BITUMOASE. MONTĂM GLAFURI, FERESTRE VELUX. TEL. 034-188378, 034-143475.

SC ACOPERA

Execută rapid ieftin, de calitte, HIDROIZOLAȚII termosudabile, cu material import acoperișuri cu țoglă Branc, tab tip țiglă. Montări ferestre VELUX. Tel. 094-870052, 034-188378.

■ Transport marfă cu autocamion 6 tone - 20 mc cu și fără prelată, rapid și ieftin. Preț negociabil. Decontare legală. Telefon 113401, 094630133 sau 166040 după ora 17,00. (1246009)

Decese

✝ Copiii - Coca și Puiu, nora - Silvia, nepoții - Livia, Paul, Noemi, Daniela și Cristina, strănepotul Vlăduț-Ștefan, cu durere în suflet, anunță plecarea pentru totdeauna dintre cei dragi a bunei mame, bunică și străbunică - ELENA VACARIU.

Condoleanțe

✝ Familiile Adrian Lucan și Doru Mititelu sînt alături de prietenul lor Paul Ionescu la pierderea bunicii sale - ELENA VACARIU. Dumnezeu s-o odihnească în pace!

✝ Colectivul Serviciului tehnic-asignare al Direcției de Telecomunicații Iași exprimă profunda compasiune dlui Csaba Török, la pierderea suferită prin dispariția socrului. Sincere condoleanțe.

✝ Familia Emil Braner exprimă profunda compasiune doamnei director Georgeta Török și întregii familii, pentru pierderea suferită prin dispariția tatălui. Sincere condoleanțe. (1246253)

✝ Familia Filip aduce un pios omagiu celui care a fost CONSTANTIN ZERU și transmite condoleanțe familiilor Török și Zeru. (1246710)

✝ Colegii de la Casa de Cultură a Sindicatelor Iași sînt alături de doamna Geta Török, directorul instituției, la suferința provocată de trecerea în veșnicie a distinsului ei tată, domnul CONSTANTIN ZERU. Dumnezeu să-l odihnească în pace! (1246710)

✝ Colectivul S.C. "Carmine-Line" își exprimă întreaga compasiune și este alături de familiile Török și Zeru la greaua pierdere suferită prin decesul domnului CONSTANTIN ZERU. Fie-i țărîna ușoară! (1246710)

✝ Familiile Mircea și Viorica Irod, Raluca și Mirela Jalaboi sînt alături de dna Nuța Isachi în aceste clipe grele și-i transmit sincere condoleanțe. (1246268)

✝ Familia prof. dr Ioan Dănăiață, din Timișoara, regretă profund decesul prof. dr docent DUMITRU RUSU, de la Universitatea "Al. I. Cuza" Iași și transmite sincere condoleanțe familiei îndoliate. (1246269)

✝ Familia prof. dr Anton Rotaru, din Iași, regretă profund decesul prof. dr docent DUMITRU RUSU și transmite sincere condoleanțe familiei îndoliate. (1246269)

✝ Familia Cernat este alături de dl Csaba Török, în aceste clipe grele pricinuite de trecerea în neființă a socrului și-i transmite familiei acestuia întreaga lor compasiune și condoleanțe. (1246270)

Oferta săptămînii: TELECOMUNICAȚII

EuroBIT
dealer autorizat
CONNEX GSM
DEVENIȚI dealer autorizat CONNEX GSM !
Iași, str. Smârdan 63, Tel/Fax : 032-216752, 216752, 215754

OFERTA SPECIALA cu ocazia deschiderii noului magazin GlobalNET !!!
NOKIA 3110 - 199 USD* NOKIA 6110 LiIon- 499 USD*
Maxon MX3000 - 129 USD*
*pret fara TVA, valabil doar cu activare in sistemul CONNEX GSM
GlobalNET GSM
Iași, B-dul Independenței, bl. B1-5
Tel./fax: 032-222.930, tel.: 092-281.661, 092-221.991
NOKIA Official Distributor

CONNEX GSM LUMEA E A TA
Panasonic
MOTOROLA
Ω OMEGA IS COMMUNICATIONS
SERVICE LA TOATE ECHIPAMENTELE 24 DE ORE DIN 24
✓ telefoane celulare GSM
✓ centrale telefonice, fax-uri, instalații aer condiționat
✓ stații de emisie-recepție, sisteme paging
DEALER AUTORIZAT COMERCIALIZARE, INSTALARE ȘI SERVICE
Iași, str. Carpați nr. 6, bl. 908A, tel./fax 032/221133, 220591

dialog GSM
1-31 iulie
le modèle
dealer autorizat
Ofertă incredibilă
Motorola d460 cu numai 89$!!!
Mobile World
Conectare gratuită!
Str. Sf. Lazăr nr. 53 - tel./fax 239003

Universal RX
IAȘI, Grigore Ureche nr. 3
Tel / Fax: 212 660, 217 254
ALO GSM
• conectări
• accesorii
pentru orice tip de telefon
dialog GSM
SE VINDE AICI

dialog
dealer autorizat
Ofertă promoțională în perioada 20 iunie - 1 iulie '98
XEROX THE DOCUMENT COMPANY
GIROS COMPANY
Iași, Str. I. C. Brătianu 20-22 ☎ 032/210.872

TEKO INVEST
CONNEX Dealer autorizat GSM
Telefoane celuare GSM.
Gama completa accesorii.
ERICSSON 628
149 USD !!!
Fara taxa de conectare
Huse de piele 79.000 lei
BOSCH CARTEL
89 USD !!!
Str. Sf. Lazăr 53,
tel/fax:233553, 092-234030

REL COMPUTER
DEALER AUTORIZAT
CONNEX GSM
NOU!
Pager ECO - CNM fără abonament
Telefoane celulare, accesorii
Iași, Șos. Arcu nr. 12, Bl. Z18, tel./fax 032-214190

GIREXIM UNIVERSAL
dialog
Telefoane celulare GSM
Ericsson, Motorola, Philips, NOKIA, NEC
Plata în rate: 30% avans ! 12 rate !
Str. G. Muzicescu nr. 6, bl. 7A, parter, tel. 032-215.981

QUARTZ
Quality by QUARTZ

profită de oferta verii!
EASY ALO
194$

Magazinul Quartz, bd. Independenței Y1-Y2,
tel.: 216413; fax: 216412, mobil:094-545026

Vara dialog GSM
Easy ALO 194$
"Dialog FAX"
"Birou Mobil"
OPEN SYSTEMS
tel. 094-546680 sau 032-113545
ofertă specială - telefoane MOTOROLA
accesorii pentru orice tip de telefon
Serviciul GSM pentru tine

dialog Serviciul GSM pentru tine
Tec Telecom
STR. CALEA CHIȘINĂULUI NR. 17 Parter
TEL./ FAX : 032-232638 , 032-233910
Numai 194 $.
Pachet "Easy ALO"
TELEFON ALCATEL + Pachet ALO
Facilitati la conectare
Dealer autorizat MOBIL ROM

TURISM

OLIMP - IAȘI
Str. Gavril Muzicescu nr. 6, bl. 7A, mezanin (fundație, deasupra Universității Petre Andrei),Tel: 215524, 215539
VARA 1998 !
TURCIA:
ANTALYA; KUSADASI
Hoteluri de 2, 3, 4, 5 stele; masa opțional
Sejur la alegere; Prețuri convenabile
Servicii ireproșabile
GRECIA:
HALKIDIKI; CRETA; CORFU; KATERINI; PLATAMONAS;
Hoteluri,vile; masa opțional
Sejur la alegere; Asigurăm viza
ROMÂNIA:
MAMAIA; NEPTUN; OLIMP; EFORIE; JUPITER; VENUS; SATURN
Sejur de 6, 10, 12 zile; masa opțional
INCREDIBIL - importante reduceri de preț pentru sezonul estival !

KLM
PRIN ICAR TOURS
Str. Costache Negri 43-parter, tel/fax: 216.319
Rezervări non stop: 094/606.426

Lufthansa
PRIN ICAR TOURS
Str. Costache Negri 43-parter, tel/fax: 216.319
Rezervări non stop: 094/606.426

PARIS
ZBOR CHARTER
(în fiecare vineri)
PRIN ICAR TOURS
Str. Costache Negri 43-parter, tel/fax: 216.319
Rezervări non stop: 094/606.426

PROSPER MERIDIAN
LITORAL - MUNTE
toate stațiunile
AGROTURISM
Italia - Spania - Israel - Grecia
Turcia - Ungaria
Iași, str. Arcu 25, sc. B, parter (mai jos de legătorie),
tel: 032/211060, 112538

INSTANTANEU
rezervări și eliberări de bilete
AVION / AUTOCAR

litoralul
României
Greciei
Turciei
ATLANTIC TURISM COMPANY
Iași, bd. Ștefan cel Mare B1-B2
galeriile comerciale, mezanin
☎ 032/21.38.72

OFERTĂ SPECIALĂ !
CATALOG SEMNAL
"TOTEM - O VACANȚA MINUNATĂ"
Litoral - Munte -Agroturism - Echitație - Yachiting - Scufundări - Aventură - Tratament balnear - Odihnă - Pelerinaje religioase - Tururi culturale - Orașe europene: Eurocity
România-Italia-Austria-Irlanda
Portugalia-Spania-Israel-Tunisia
Maroc-Malta-Elveția-Franța
Germania-Turcia-Cipru-Slovenia
Croația-Grecia-S.U.A-Ungaria
Țările nordice-Anglia
PLECĂRI GARANTATE!

ITALIA
Transport aerian
TARIFE SPECIALE:
BALKAN, LUFTHANSA
TAROM, ROMAVIA,
AIR FRANCE, EMIRATES
AUSTRIAN AIR LINES,
TURKISH AIRWAYS
BRITISH AIRWAYS
Alitalia
swissair
MALEV Hungarian Airlines
KLM
CSA CZECH AIRLINES

Transport autocar:
TARIFE SPECIALE
ITALIA, ELVEȚIA
Germania, Spania,
Franța, Portugalia
Anglia, Austria,
Scandinavia,
Benelux, Irlanda
DOUBLE T
EURO TIME
ATLASSIB
Touring
EUROPABUS

Litoral '98
Costinești, Neptun, Saturn,
Mamaia, Venus, Olimp,
Eforie Sud, Eforie Nord,
Jupiter
Delta Dunării
Sinaia, Izvoru Mureșului,
Lacu Roșu, Slănic Moldova,
Vatra Dornei, Băile Tușnad,
Băile Felix, Predeal,
Bușteni, Covasna, Durău,
Poiana Brașov

TOTEM
AGENȚIE DE TURISM

Str. Păcurari nr. 8 (la 50 m de Biblioteca M. Eminescu), tel.: 032/217380, tel./fax: 032/213545, totem@mail.dntis.ro

■ Consilier financiar autorizat închei polițe de asigurare pentru pensie privată "Concordia Română". Telefon 173562. (1246770)

■ Executăm reparații tapițerie de orice tip la domiciliul clientului și lustruim mobilă. Telefon 120718 sau 123369. (1555948)

■ Tehnoredactare computerizată profesionistă, scanări și listări. Telefon 132059. (2317337)

■ Efectuez transport marfă, orice distanță cu Dacie 1304 (carosată). Prețuri negociabile. Relații la telefon 094/663953. (192250)

■ Emailări căzi, chiuvete albe și color. Telefon 271061; 092/4249115. (1003878)

■ Economistă - țin contabilitatea la firme mici și mijlocii. Telefon 115438. (1003638)

■ Transport marfă și persoane cu Dacia Break pe orice distanță. Seriozitate, confort și siguranță. Telefon 122769.

■ Lucrez plăpumi și saltele. Telefon 233939. (1003598)

■ Depanez TV alb-negru și color. Calitate, seriozitate, autorizat, la domiciliul clientului. Telefon 272341. (1003362)

■ Electrician autorizat execut reparații electrice. Telefon 113380. (1003451)

■ AUTORIZAT SERVICE TV. (EXPERIMENTAT "GOLDSTAR", "NEI", "ROYAL", "FUNAI", "GRUNDIG", "NIPPON", "PROFEX", "NOKIA"), VIDEO, VIDEO-CAM ȘI CD. SPECIALIST ÎN BLOCURI DE ALIMENTARE, ORICE MODIFICĂRI SUNET, ADAPTĂRI SELECTOARE - CABLU, PASTILE VIDEO. PROCUR PIESE NOI, IMPORT. TARIFE REZONABILE. GARANȚIE. DISPECERAT - TELEFON 110572. (192806)

■ Instalatori sanitari, executăm alimentări apă (case - vile), montări seturi baie și bucătărie, mașini automatice, apometre, tîmplărie, placări gresie, faianță. Telefon 250087. (1246656)

■ Doriți să vindeți avantajos obiecte de artă, obiecte de colecție, bijuterii, lucruri deosebite, cărți rare, amintiri de familie și nu știți cum să procedați? SC CARTIER - oricînd la dispoziția dvs. Sunați la 092507911 pentru consultanță gratuită. Asigurăm discreție și rapiditate maximă pentru tranzacțiile dvs. (1246949).

■ SC "Melania" - execută instalații sanitare și încălzire. Montează apometre, seturi de baie, boilere, mașini de spălat, placări cu gresie și faianță. Telefon 123166. (1003742).

■ Electrician, repar instalații electrice, electrocasnice, corpuri de iluminat și instalații industriale. Telefon 129782. (2317346)

■MEDITAȚII

■ Psihologie - Pedagogie, licențiată (șefă de promoție) a Facultății de Psihologie și Științe ale Educației ofer meditații, modalități de ordonare a materiei pentru memorare rapidă, teste tip admitere. Telefon 279079.

■ Profesoară de limba română pregătesc cu seriozitate și eficiență pentru admiteri și bacalaureat. Telefon 174234. (1246767)

■ Meditez limba și literatura română (ofer subiecte) pentru bacalaureat și facultate. Telefon 211109. (0798847)

■ Meditez filosofie, ofer analize filosofice și eseuri pentru bacalaureat și facultate. Telefon 211109. (0798847)

■ Profesor, pregătesc fizică și chimie organică pentru medicină, teste. Telefon 154583. (192383)

■ Engleză - curs intensiv individual. Performanță în 25-30 ședințe. Reduceri pentru persoanele dotate. Telefon 124558. (1003730)

■ Studentă la Engleză - Română, anul IV, meditez limba engleză și limba română orice nivel. Relații la telefon 271667. (192532)

■ Meditez chimie și biologie. Studentă UMF. Telefon 153160. (0798677)

■ Student A.C. meditez matematică și fizică pentru admiterea în facultate. Seriozitate. Telefon 272512. (0798846)

■ Asistent universitar, pregătesc economie performant (teste, probleme, comentarii texte), orice nivel. Telefon 157025. (1246663)

AGENDA AUTO

CASTROL
BOSCH
MICHELIN
DUNLOP
GOODYEAR
SACHS

INFOTEC SRL
luni - vineri 9,00 - 18,00
sîmbătă 9,00 - 14,00
Str. Împăcării nr. 35, bl. 919
☎ 221405, 226898

SIX SRL
- vopsele STANDOX
luni - vineri 9,00 - 18,00
sîmbătă 9,00 - 12,00
Străpungere Ștefan cel Mare nr. 3
☎ 117557

Ulei HEXOL - Canada

CONSULTANȚĂ GRATUITĂ

RUEDAS NOU!

DAEWOO, CIELO/ESPERO
- amortizoare MONROE
- bujii, filtre, curele
- plăcuțe frînă, elem. direcție, ulei

MONROE amortizoare
BOSCH

luni-vineri: 9.00-18.00
sîmbăta: 9.00-16.00
duminica: 9.00-14.00
Str. Armeană nr, 5, tel. 112239

AUTO RICAMBI

• Importator piese auto
luni - vineri: 9,00 - 18,00
sîmbătă: 9,00 - 14,00
IAȘI, Piața CUG (magazin), ☎/FAX 225151
Bacău, str. 9 Mai nr. 29, ☎ 034 / 170819
Suceava, str. Simion Florea, ☎ 030 / 216416

GARANTIE PE VIATA!
• SISTEME DE ALARMA
MAAT, FBI, UNGO - SUA
• SUDARI PARBRIZE
-5%
Păcurari 92 (incinta Transmixt) ☎ 259.690

BOGE QH febi bilstein Æ ENGINE PARTS GLASER GLO Lipmesa ARAL

Amortizoare, arcuri, bucșe
SC VIBOL SRL
luni-vineri: 9.00-18.00,
sîmbătă: 9.00-14.00
IAȘI, str. Uzinei 32, tel./fax: 032-115.830
BACĂU, cartier TIC-TAC, tel. 034/110.829
mobil 094/514.700
Livrare în 48 ore

Amortizoare
Transport marfă FORD CARGO 5t
mobil 094/514.701

Motor PIESE AUTO
Toată gama de piese și accesorii auto.
Piese auto import din stoc și la comandă.
OFERTA SĂPTĂMÎNII:
Ulei LIQUI MOLY - 70.000 lei/5 l (TVA inclus) (Dacia, Oltcit)
Plăcuțe frînă CIELO - 130.000 lei (TVA inclus)
Program zilnic: 8.00 - 18.00
sîmbătă: 8.00-13.00
Str. Armeană nr. 22; ☎ 211128, Tel./fax: 210981

PARBRIZE A.G.E.R. SERVICE
AUTO GLASS EXPRES ROMANIA SERVICE
• Geamuri import vest pentru toate tipurile de autovehicule (și en gros), asigurăm și montaj
Str. Niciman nr. 2 ☎ 219298
Ofertă specială: parbrize Dacia și Cielo

SC SANDU ET Co TORO snc
Magazin piese auto ROMÂNEȘTI și IMPORT
luni - vineri: 8.30 - 18.00
sîmbătă: 8.30 - 14.00
Bd. Tudor Vladimirescu 303 (Podu de Fier)
tel: 092.319.078

Carrier
LUBRIFIANȚI
pentru motoare transmisii, hidraulice și industriale la flacoane și butoaie de 23, 60, 216 litri.
importator și distribuitor
impar auto iasi
Str. Ștefan cel Mare 8
(în clădirea ATCOM)
tel.032/219470 fax:142680

AMRS
• Amortizoare SACHS
luni - vineri 9,00 - 19,00
sîmbătă 9,00-14,00
Str. Păcurari nr. 78
☎ 032/214150

INTERNATIONAL COMPLEX SERVICE
Dealer DAEWOO
vă oferă:
autoturisme DAEWOO, piese de schimb, accesorii auto, carburanți, lubrifianți, consignație autoturisme:
• reparații în garanție și postgaranție, întrețineri periodice pentru DAEWOO și OLTCIT
• *INSPECȚII TEHNICE PERIODICE PENTRU TOATE TIPURILE DE AUTOTURISME*
Calea Chișinăului nr. 45, tel. 137620, fax: 233296
Iternet - http://home.dntis.ro/~scicssa/index.html

MOLDO INTERTOUR
TRANSPORT MARFĂ *și* PERSOANE
intern și internațional
RAPID și AVANTAJOS!
Tel./fax: 032-211.732, 211.730

SC GRĂDINARIU IMP. EXP. SRL

Splaiul Independenței
(Tîrgul de mașini)
Benzinării
OMEGA
SHELL
MOBIL
MIHAI BRAVU
Penes Curcanul
Calea Vitan

IMPORTATOR DIRECT
GERMANIA ȘI UNGARIA
Vinde en gross și en detail piese pentru:
IFA, ROBUR, LIAZ, BARKAS, WARTBURG, TRABANT
Tel.:01-3234027; 01-6391307, Fax: 01-2222164
Mobil: 094-561.803

TOFAN GRUP
luni - vineri 8,00 - 16,00
Șos. Păcurari nr. 92
în incinta TRANSMIXT SA (AUTOBAZA 2)
☎ 032/154.343

S.C. GIRUS vă oferă:
OXIGEN
îmbuteliat în tuburi - 48000 lei/tub
reduceri 10-20% comenzi mari
transport asigurat
Tel: 094/626488

anvelope autocamioane Taurus
Member of Michelin Group
3 ANI garanție
impar auto iasi
Tel.032/219470 Fax:142680
impar auto bacau
Tel.034/135121 Fax:117310
În colaborare cu SC TAXICOM SA Iași
Calitate la prețuri accesibile !

☎ TELEFOANE UTILE

- ☎ SALVARE: 961
- ☎ POMPIERI: 981
  Pașcani: 981, 761774
- ☎ POLIȚIE:
  Inspectoratul Județean Centrala 140720;
  Dispecerat 146666; Municipiu Centrala 140020
  Dispecerat 146840/955
  Ofițer de serviciu 146850;
  Serviciul Circulație - 140070.
- ☎ SERVICII MEDICALE MOBILE CORPO-SAN (asistență medicală non-stop de urgență la domiciliu): 113130
- ☎ PROTECȚIA MUNCII.: 116139
- ☎ ASOCIAȚIA ROMÂNĂ ANTI-SIDA, HOTLINE SIDA: 210024
- ☎ AGENȚIA C.F.R.: 147673
- ☎ INFORMAȚII GARĂ: 146333
- ☎ AUTOGARĂ: 146587
- ☎ TAXICOM, dispecerat: 953, 146593
- ☎ GO-TAXI, dispecerat: 279444
- ☎ TAXI ROMARIS, dispecerat: 215555, 222222
- ☎ TAXI LYON TRANZ, dispecerat: 214214
- ☎ AGENȚIA TAROM: 115239
- ☎ INFORMAȚII AEROPORT: 174058;271590
- ☎ STAȚII PECO: Bas Ceaus - 176865; Aurel Vlaicu - 175872; Bucium - 132891; Crișan - 112182; Păcurari - 164142; Sărărie - 147480.
- ☎ A.C.R. - informații utile: 112345, 130177.
- ☎ DISPECERATE: R.A. Gaz-Metan - 928; 141737; R.A. Apă-Canal - 214271 (centrala - 215410; robot - 219227); Renel - 147070, deranjamente - 929; Termoficare - 141956; R.A. Locuința - 112434; Telefoane - Deranjamente - 921;
- ☎ GARDA FINANCIARĂ: 114065, 12427.
- ☎ ADMINISTRAȚIA FINANCIARĂ: 143030
- ☎ TRIBUNAL: 146300
- ☎ PROCURATURĂ: 212566
- ☎ CAMERA DE COMERȚ: 117757
- ☎ CENTRUL MILITAR JUDEȚEAN: 146370
- ☎ STATUL MAJOR JUDEȚEAN DE APĂRARE CIVILĂ: 214470
- ☎ HOTELURI: Moldova - 142225; Traian - 143330; Unirea - 142110; Continental - 114320; Sport - 232800; Orizont - 112700
- ☎ POLICLINICA CU PLATĂ: triaj informații - 117244
- ☎ OFICIUL JUDEȚEAN PENTRU PROTECȚIA CONSUMATORILOR: 145392.
- ☎ AGENȚIA DE PROTECȚIA MEDIULUI: 214357
- ☎ LABORATOR ANALIZE "PRO FAMILIA": 230431
- ☎ FUNDAȚIA PENTRU PROTECȚIA ANIMALELOR "SALVANIM" - anunțuri pierderi/găsiri animale: 212184
- ☎ INSPECTORATUL DE SĂNĂTATE PUBLICĂ: 210910
- ☎ Vama Nicolina - 142817
- ☎ Punct vamal Of. Poștal 13 - 113093
- ☎ Direcția Regională Vamală Iași - 127779; 130154

AGENDA BENZINĂRII

PRIETENUL MAȘINII TALE

NOU! Anvelopele MP
MATADOR, DEBICA GOODYEAR
de o calitate europeană, la un preț românesc!
Se distribuie la toate unitățile și depozitele PECO
Tel: 142780; 210088 Fax: 210013; 210001

CASA *comercializează prin benzinăria din șoseaua Iași-Ciurea:*
○ benzină PREMIUM ○ motorină
○ uleiuri: motor, transmisie, amestec ptr. motoare în 2 timpi
○ apă distilată, lichid de frînă, lichid antigel
Program: 7⁰⁰-21⁰⁰ ☎ 123500 int. 508

COMPETROL
Vă oferă produse "PETROBRAZI" prin benzinăriile:
• Podul de Piatră (Splai Bahlui) ☎ /fax: 032/112240
• Șos. Păcurari
• B-dul N. Iorga

☎ TELEFOANE UTILE: FARMACII

FARMACIA MELISSA - MONTERO, PODU ROȘ
Str. Nicolina nr. 2, bl. C7, telefon: 234099
zilnic 8.00 - 20.00, sîmbătă și duminică: 8.00 - 18.00
Comercializează:
- medicamente indigene și import
- gama de vaccinuri produse de Institutul Cantacuzino Iasi și București
- tehnică medicală
- produse pentru hrana și îngrijirea copilului
- produse parafarmaceutice

• FARMACIA SF. LAZĂR
zilnic : 8.00 - 20.00
sîmbăta : 8.00 - 14.00
duminica : 8.00 - 14.00
☎ 230.153

• ANDA FARM
Sos. Păcurari, bl. 474
zilnic : 8.00 - 20.00
sîmbăta : 8.00 - 16.00
duminica : 9.00 - 13.00
☎ 252.254

• ALDAMED - TEHNICĂ MEDICALĂ
(comercializează aparatură și instrumentar medical)
Str. V. Alecsandri nr. 1
zilnic : 8.00 - 20.00
sîmbăta : 8.00 - 15.00
duminică: închis
☎ 215.500

• ALSOC - FARMAVITA
Sf. Andrei 4
(lîngă Biserica Sf. Andrei)
zilnic: 9.00-19.00
sîmbăta: 9.00-14.00
duminica: 9.00-14.00
☎ 112043

• A.T.I.- PULS
Sos. Națională 194, bl. D
zilnic : 8.00 - 20.30
sîmbăta :8.00 - 20.00
duminica : 9.00 - 18.00
☎ 233.242, 233.223

• AVICENNA
Str. Stefan cel Mare nr. 10, bl. B2, sc. B
zilnic : 9.00 - 21.00
sîmbăta :9.00 - 14.00
duminica : închis
☎ 213.047

• BABY FARM
Str. V. Lupu 70-74
zilnic : 8.00 - 20.00
duminică: 9.00 - 13.00
☎ 271.357

• BEST FLORA
Str. Vasile Lupu 108
zilnic: 8.00 - 20.00
duminica: 8.00 - 14.00
☎ 271.962

• EUROPHARM
Str. Cerna 1 (Mircea cel Batrîn)
zilnic : 8.00 - 20.00
sîmbătă : 8.00 - 14.00
duminică: 8.00 -14.00
☎ 224.109

• FARMACIA 4
Bd. Ștefan cel Mare 3
zilnic : 7.30 - 19.30
sîmbăta : 8.30 - 13.30
☎ 142.020

• FARMACIA GHIȚUN
Str. Cuza Vodă 27
zilnic : 7.00 - 20.30
sîmbăta : 8.00 - 15.00
☎ 147.077, 231.876

• FARMA LIV
Str. Nicolina nr. 11, bl. A5
zilnic: 8.00 - 20.00
sîmbata: 8.00 - 20.00
duminica: 8.00 - 14.00
☎ 231.197

• GABRIELA FARM
Str. Păcurari, bl. 582
zilnic: 8.00 - 20.00
sîmbata: 8.00 - 14.00
duminica: 8.00 - 14.00
☎ 140.616, 122.827

• GABRIELA FARM
Str. Gavril Muzicescu nr.6
(lîngă Telefoane)
zilnic: 8.00 - 20.00
sîmbăta: 8.00 - 14.00
duminica: 8.00 - 14.00
☎ 216.507

• IRIS PHYTOPHARMA
Bd. Copou nr. 3
luni-vineri : 7.15 - 20.00
sîmbăta : 9.00 - 18.00
duminică: 9.00 -18.00
☎ 219.296

• FARMACIA PROFARM
str. Carpati nr. 17
(lîngă Posta din Nicolina)
zilnic: 8.00 - 20.00
duminică: 8.00 - 13.00
☎/fax 224.952

• REMEDIA
Str. Gării 30
zilnic : 7.30 - 20.00
sîmbăta : 8.00 - 14.00
duminica : 8.00 - 14.00
☎ 146.325

• SALVIA
Cuza Vodă 1
zilnic : 7.30 - 20.30
duminică : 8.30 - 14.00
☎ 210.340

• SEMIS
Str. Străpungere Silvestru 7
zilnic : 8.00 - 20.00
duminică: 8.00 - 14.00
☎ 210.542

• TAIFARM 93
Str. Diminetii, bl. 774
(Frumoasa)
zilnic: 8.00 - 20.00
sîmbata: 9.00 - 13.00
duminica: 9.00 - 13.00
☎ /FAX 216.138

• TEOFARM
Bd. Tutora 2 (Calea Chisinaului 2)
zilnic : 8.00 - 20.00
duminică: închis
☎ 231.118

• TEHNIS M.K.S.
str. Vasile Lupu nr. 17
(intersecția Bucșinescu)
luni-sîmbătă: 8.00 - 20.00
duminică: 9.00 - 17.00
☎ 272.180

• FARMACIA UNIVERSITARĂ
Bd. Independentei
Facultatea de Farmacie
U.M.F. parter (Rotonda)
zilnic: 7.30 - 18.00
sîmbătă: închis
☎ 116.104 int. 33

• FARMACIA NR. 1
B-dul Dacia nr. 32
zilnic: 8.00 - 16.00
sîmbata: închis
☎ 153.498

• FARMACIA NR. 2
Piata Unirii 3
zilnic: 7.00 - 20.00 - 7.00
sîmbăta: program permanent
duminica: program permanent
Farmacie cu gardă
☎ 116.029

• FARMACIA NR. 7
Str. Socola 9, bl. E.1
zilnic: 7.00 - 20.00
sîmbăta: 8.00 - 14.00
☎ 132.293

• FARMACIA NR. 9
Str. Sălciilor, bl. 828 Nicolina II
zilnic: 7.00 - 20.00
sîmbăta: 8.00 - 14.00
☎ 122.782

• FARMACIA NR. 11
Str. Vasile Lupu 160, bl. G.3
zilnic: 7.00 - 20.00
sîmbăta: 8.00 - 14.00
☎ 175.457

• FARMACIA NR. 15
Bd. Independentei 23
zilnic: 7.00 - 20.00
sîmbăta: 8.00 - 14.00
☎ 116.408

• FARMACIA NR. 50
Str. Vasile Lupu 8, bloc D.3
zilnic: 7.00 - 20.00
sîmbăta: 8.00 - 14.00
☎ 172.867

• FARMACIA NR. 86
Str. Măgurii 4, Nicolina II
zilnic: 7.00 - 20.00
sîmbăta: 8.00 - 14.00
☎ 122.459

• FARMACIA NR. 14 PAȘCANI
Str. Stefan cel Mare nr. 118, bl. A4
zilnic: 8.00 - 20.00
sîmbăta: 8.00 - 13.00
duminică: 8.00 - 13.00
☎ 164.059

• POGRANA SRL
STOMATOLOGIE; TEHNICĂ MEDICALĂ
str. Piața Voievozilor nr. 19
Alexandru cel Bun
(vis-a-vis de cinema Dacia)
Program: 9.00 -17.00
☎ 156.322, 092-700.514, 092-358.552

MATER OPTICA - cel mai modern centru de oftalmologie și optică medicală din România

• Consultații oftalmologice și optică medicală la nivel european
• Prescripții lentile de contact
• Măsurarea presiunii intraoculare cu aplanotonometru elvețian HAAG-STREIT

Bd. Independenței nr. 10
tel. 214072

Medici care asigură consultații:
Prof. dr. S. BUIUC
Medic primar dr. G. BESCHEA
Medic primar dr. G. DIMITRIU
Medic primar dr. G. MACOVEI
Medic specialist dr. C. ANDRON
Medic specialist dr. M. BREDEȚEAN
Medic specialist dr. M. DOGARU
Medic specialist dr. D. PETRARU
Medic specialist dr. G. TODOSI

SERVICII MEDICALE

• MEDICAL TEST
LABORATOR ANALIZE MEDICALE
(peste 200 tipuri de analize cu aparatură și reactivi import: SUA, Germania, Franța etc.)
-hematologie, biochimie, imunologie, parazitologie, microbiologie, din care MARKERITUMORALI, ENDOCRINI, INFECȚIOȘI, RISC CORONARIAN etc. zilnic:7.00-19.00
Bd.N.Iorga 6, bl. 903A
(vis-à-vis de Gara Nicolina)
☎ 230774

• PRIMA
Cabinete medicale
• STOMATOLOGIE - Dr. Vasile Crivoi
Tehnicieni: Nicolae Niculescu, Sorin Ruxandra
• MEDICINĂ GENERALĂ
Dr. Petre Crivoi - medic de familie
- EKG computerizat Microsoft
- Glicemie instant
Str. Ciurchi 109
☎ 175.380
ASTĂZI NOI SUNTEM DE GARDĂ!

• Cabinet de oftalmologie și optică medicală
SC MEDOPTICA SRL str. Arcu nr. 1, bl. TAROM, sc. A (la ieșirea din Cinema "Victoria")
- Consultații, tratamente oftalmologice și optică medicală
- Prescripții lentile de contact CIBA - Vision (inclusiv lentile de contact estetice)
Medici care asigură consultații:
Dr. Anghel Kreolla
Dr. Pepelea Lucia
Dr. Scînteie Mira
Dr. Romanescu Carmen
Dr. Tarasi Carmen
Dr. Dimofte Doina
Dr. Rusu Valeriu
Dr. Constantin Cătălin
Program:
luni - vineri: 9.00 - 19.00
sîmbătă: 10.00 - 14.00
Pentru programări și informații sunați la ☎ 225423

• POLICLINICA "SĂNĂTATEA 2000"
DR. CONSTANTIN IORDACHE
medic primar pediatru și medic specialist cardiologie acordă consultații la domiciliul copiilor sau la Policlinica "Sănătatea 2000", din str. Lăpușneanu 7A.
☎ 214001-acasă
214002-policlinică
094/507780-mobil

• DR. BUDEANU DOINA
medic specialist psihiatru consultații, tratament medicamentos, psihoterapie, somatoterapie, relaxare.
Policlinica Sănătatea 2000
Str. Lăpușneanu 7A
☎ 214002

• PRO FAMILIA
Laborator analize medicale
efectuează orice investigație de laborator, executate de profesori universitari
Str. Țuțora 11C, sc. D
Program: zilnic: 7.00-18.00
sîmbăta și duminica: 9.00-11.00
☎230.431

• CENTRUL MEDICAL "IRIS"
Coordonator:
Dr. IVONA LUPAȘCU
Ecograf cu Doppler color computerizat
• obstetrică - ginecologie
• cardiologie
• urologie
Consultații și ecografii
• ecografie generală
• medicină generală, acupunctură
• psihiatrie
Bd. Copou 38, bl. A4, sc. A, ap.1
Programări zilnic: 11.00 - 18.00
sîmbătă: 7.30 - 17.30
☎ 213793

• Dr. M.E. BERLESCU
medic primar psihiatru
Consultații și terapii biologice și psihoterapice complexe în:
- afecțiuni psihice adulți
- tulburări relaționale familiale
- stări reactive și de neadaptare
Centrul medical "IRIS"
Bd. Copou 38, bl. A4, sc. A, ap. 1
☎213.793

• Dr. D. CABA
medic primar urolog
Consultații urologice
Ecografia aparatului renal
Centrul medical "IRIS"
Bd. Copou 38, bl. A4, sc. A, ap. 1
Program: luni: 15.00-17.00
joi: 11.00-13.00
Programări între orele 12.00-18.00 la ☎213.793

• CABINET PARTICULAR DE OBSTETRICĂ ȘI GINECOLOGIE "ECHOMED"
■ ECHOGRAFII:
diagnostic de sarcină, depistarea sexului fetal, afecțiuni ale sînului, abdomino-pelvine.
■ Chiuretaje uterine pentru întreruperea cursului sarcinii și control post-chiuretaj
■ Tratamente pentru sterilitate (feminină și masculină)
■ Teste pentru sarcină (3 minute)
■ Contracepție orală și montări sterilete
■ Colposcopii.
■ Cauterizări - biopsii uterine și de col.
Consultații asigurate de profesori universitari și medici specialiști de înaltă competență profesională.
Șos. Păcurari nr. 4, corp anexă la bl.590A (vis-a-vis de Oficiul PTTR)
☎251927 (fax) ; 018-613.388
PROGRAM:
Luni-Vineri: 11.30-18.30
Sîmbătă: 9.00-14.00
Duminică: 12.00-18.00

• Servicii medicale mobile CORPO SAN
- consultații medicale adulți și copii, la domiciliul pacientului, în regim de maximă urgență;
- asigură electrocardiograme la domiciliul bolnavului cu aparatură medicală performantă;
- echipajul medical poate fi apelat direct la telefonul mobil 092.376.370;
Apelați *NON STOP* CORPO SAN,
tel.mobil 092.376.370
☎113130
Sănătatea este bunul nostru cel mai de preț!

• CABINET STOMATOLOGIC DENTAPRO
DR. LUCIAN TEOFĂNESCU
Str. Rafael 4 (Sărărie, vizavi de Lic. Economic 1):
- consultații GRATUITE;
- refacerea zîmbetului plăcut cu materiale cu aspect identic cu dinții naturali;
- nopți liniștite, fără grija durerilor de dinți.
Programează-te ACUM la:
☎ 115521

• POLICLINICILE "MEDISAN"
■ MEDISAN 2:
Balneologie, boli interne, cardiologie, chirurgie, dermatologie, homeopatie, medicină generală, neurologie, obstetrică - ginecologie, O.R.L., psihiatrie, psihologie, reumatologie, urologie, fizioterapie, endocrinologie, hematologie
■ LABORATOR ANALIZE MEDICALE
(mai ales boli parazitare din sînge, secreții și fecale)
■ Consultații asistate psihoenergetică, diagnoză și clarviziune cu Valentina Gîrlea.
■ Dermatochirurgie, scoaterea definitivă a firelor de păr de pe față.
■ Tratamente diverse, terapii alternative, homeopate, bioenergie, tehnica REIKI, presopunctură, reflexoterapie.
Str. Sf. Lazăr 49, et 2 (Tipografia Dosoftei)
zilnic: 9.00 - 18.00
sîmbătă: 8.00 -13.00
☎ 232753, 114274

• CABINET DE ALERGOLOGIE
Dr. Victoria Maxim
Medic primar pediatru și specialist alergolog, copii și adulți
Ofer consultații, testări cutanate, tratament.
Piața Voevozilor 13, bloc 3 (Cinema Dacia) în studio FOTO
Marți, Joi: 14.00 - 17.00
Sîmbătă: 9.00 - 11.30
☎ 138594, 136172, 131525

• SOCIETATEA MEDICALĂ "MARIA MAGDALENA"
(înființată în 1992)
Aleea Musatini nr. 4
funcționează cu:
CABINET BOLI INTERNE ȘI ELECTROCARDIOGRAFIE (cu specialist din Policlinică)
CABINET TRATAMENTE
(injecții intramusculare, intravenoase, perfuzii, aerosoloterapie, infiltrații și anestezii locale, electropunctură, magnetoterapie, presopunctură, masaj electric recuperator, kineziterapie, pansamente)
CABINET DE ANESTEZIE,
autorizat de Ministerul Sănătății cu practică numai în unități sanitare, dotate cu aparatură verificată și cadru mediu și specialist care a lucrat numai în clinici universitare
CU AMBULANȚA UNITĂȚII se fac consultații și tratamente de urgență la domiciliu precum și internarea cazurilor deosebite
EVITAȚI SPITALIZAREA tratîndu-vă în familie!
☎ 251044, 135209 (24 de ore din 24)

• CABINET OFTALMOLOGIC
DR. EMILIA DARABĂ,
medic primar oftalmolog
- Consultații și tratamente oftalmologice
- Prescripții ochelari și lentile de contact
Program: luni,miercuri, vineri: 14.30-16.30
Sediu: str. Petru Rareș 14, parter, sc. E, colț cu str. Arcu (lîngă sediul Telecable, vis-a-vis de mag. "Bing-Bang")
Relații și programări la
☎ 213536, 226028

• MEDICAL CENTER - *MICROCLINICĂ DE LUX "THEMIS-ART" Iași*
Terapie laser fără suferință și durere la jumătate din prețurile pieței medicale românești
GINECOLOGIE: echografii genitale și abdominale, întreruperi de sarcină la cerere prin metoda instrumentală sau aspirație; diatermocauterizări laser sau electrice, alte intervenții de specialitate cu monitorizare permanentă post-operatorie, aparatură de anestezie și reanimare ultramodernă
OBSTETRICĂ: planificare familială, sterilete (gratuit pentru eleve și studente), consultații și supraveghere permanentă a gravidei (determinarea DOPPLER a sexului fătului), sfat premarital și prenatal
DERMATO-VENEROLOGIE:consultații, tratamente, chirurgia verucilor, papiloamelor, microtumori cutanate (bisturiu laser și electric), ulcere ale gambei, herpes, acnee (tratament prin lumină polarizată), alopecia-areata-pelada (prin imunoterapie de contact
STAȚIONAR CU PATURI
- Profesori universitari și medici specialiști de înaltă competență profesională.
str. Luca Arbore 10A, bl. 404, parter
☎/fax: 250929
PROGRAMĂRI FUNCȚIONARE NON-STOP!

• S.E.C.S. CABINET DE PLANIFICARE FAMILIALĂ
• Counseling în contracepție
• Consultații sexologie, endocrinologie, și ginecologie
• Contraceptive moderne de ultimă generație
• Teste de sarcină
• Contracepții de urgență
Program:
luni - vineri: 15.00-19.00
Str. Oastei 2, (incinta Dispensarului Copou, vis-a vis de Lic. "G. Ibrăileanu")
☎ 272996
HOT - LINE 092389103
zilnic: 20.00-22.00

• STEREOPSIS
Centrul de îngrijire oftalmologică
asigură:
• consultații și tratamente oftalmologice
• prescriere de ochelari și lentile de contact
PROGRAMĂRI (după ora 19.00):
Prof. dr. P.P. Vancea
☎ 133243
Asist. univ. dr. Camelia Bogdănici
☎ 210892
Dr. Carolina Nechita
☎ 112561
Dr. Marieta Trandabăț
☎ 230114
Str. Closca 8, parter, (Centrul Comercial Ștefan cel Mare, vis-a-vis de ASIROM)
☎ 116651, 210892

• Cabinetul MEDICINĂ ALTERNATIVĂ
Bl.TAROM,sc.A - Tel. 213511
■ *Dr.Beatrice LUCACHE*
• medic primar în medicină generală • acupunctor specializat în Asia: • diagnoză naturistă și alopată • acupunctură
• laseroterapie • maxibustie
• electroacupunctură • masaj
• electronografie
☎ 214177, 213511, 092-719702
ÎNSCRIERI PENTRU MEDIC DE FAMILIE

• CABINET MEDICINĂ GENERALĂ ADULȚI ȘI PEDIATRIE
• CABINET ACUPUNCTURĂ
Dr. BOȚU MAGDALENA
• Consultații medicină generală adulți și pediatrie
• Diagnostic și tratament acupunctură: boli ale aparatului locomotor, cardiovascular, respirator, digestiv, urinar, boli ginecologice și neuropsihiatrice
VĂ OFERIM SERVICIILE DE MEDIC DE FAMILIE
Str. T. Vladimirescu nr. 31, bl. 333, sc. C, ap. 1 - parter (stația Pădurii)
☎ 118189 (cabinet) - 16³⁰-19³⁰
☎ 113481 (domiciliu)

• CONSULTAȚII OFTALMOLOGICE ȘI OPTICĂ MEDICALĂ
prin S.C. CLAROPTIC S.R.L.
(Al. Ghica Vodă, după Spitalul C. Parhon)
Dr. Leonida Jolobceastăi - doctor în Științe Medicale
asigură consultații medicale oftalmologice, prescripții ochelari și lentile contact cu executarea urgentă a comenzilor la prețuri minime: rame - import și indigene, lentile ZEISS heliomate, cilindrice, dublu focar etc. la S.C. CRISTAL OPTIC S.R.L. (incinta Policlinicii C.F.R. - parter) - optician Titiana Cozma
Program:
Dr. Leonida Jolobceastăi
luni, marți joi: 16.00-18.00
vineri: 13.00 - 16.00
miercuri, sîmbătă: închis
Optician Titiana Cozma
zilnic: 9.00-18.00
☎116.142

• MEDIC PRIMAR PEDIATRU
Doctor în Științe Medicale
CONSTANTIN AILIOAIE
Ofer permanent consultații la domiciliul copilului și adolescentului sau la cabinetul meu particular cu cele mai moderne strategii de tratament.
☎094-507798 (URGENȚE). 251.117

• MEDIRO (servicii medicale)
Asigurăm asistență medicală de specialitate în:
. MEDICINĂ INTERNĂ, CARDIOLOGIE, NEUROLOGIE, PEDIATRIE, DERMATOLOGIE;
. ANALIZE LABORATOR (Biochimie, Hematologie);
. ECHOGRAFIE, ELECTROCARDIOGRAME;
. Tratamente diverse (injecții intramusculare, intravenoase, infiltrații, perfuzii etc);
■ LOGOPEDIE - Tratament în Tulburări de vorbire la copii și adulți (congenitale, pastraumatice, după accidente ischemice)
■ DERMO-COSMETOLOGIE
ASISTENȚĂ PEDIATRICĂ pe bază de ABONAMENT (3 luni, 6 luni, 12 luni)
Asistența medicală este acordată de cadre didactice universitare și medici primari de înaltă competență profesională.
B-dul Alexandru cel Bun nr. 4, bl. 1205C-parter (în apropierea Podului dintre cartierele Mircea cel Bătrîn și Alexandru cel Bun)
Program: zilnic 9.00-19.00
☎ 259.111

• Consultații și ecografii obstetrică - ginecologie
Dr. MIRCEA ONOFRIESCU
medic primar obstetrică-ginecologie
ECHOGRAFII APARAT SIEMENS DOPPLER COLOR
marți și vineri: 13.00-15.00 la Policlinica Industrială (nr. 2)
☎ 133088
CONSULTAȚII PROFESMED
luni și vineri: 17.00 - 19.00
☎ 213226

• Prof. univ. dr. N. TRIFAN
Boli de copii și adolescenți, consultații la cabinet și la domiciliul bolnavului.
Promptitudine, competență, eficiență, cost redus.
SÎMBĂTA ÎNTRE 9.00-12.00 CONSULTAȚII GRATUITE PT. PERSOANELE DEFAVORIZATE
Programări la
☎ 113.775

• TRATAMENTE COZAC
Terapie exclusiv naturistă formată din picături superconcentrate, ceaiuri, siropuri testate și aprobate de Ministerul Sănătății (nr. 288/1997), utilizate într-o serie largă de afecțiuni:
■ MALIGNE: tumori maligne, ciroză hepatică, boli de sînge
■ BENIGNE: tumori benigne, hepatite, ulcere gastroduodenale, boli vasculare, afecțuni respiratorii, dermatologice, etc.
■ DIABET ZAHARAT
ENERGITINCTONIC (tinctură energizantă)
întărește rezistența organismului și îmbunătățește performanțele fizice, mentale și sexuale, utilă în combaterea stressului
Cozac - speranța vieții tale, acum și la Iași !
Casa sindicatelor, ☎ 135158
Luni-Marți-Joi: 15.00-18.00

• POLICLINICA "SĂNĂTATEA 2000"
Str. Lăpușneanu 7A
☎ 214002
între orele 10⁰⁰-18⁰⁰ asigură asistență medicală și psihologică în următoarele specialități:
• Dr. CONSTATIN IORDACHE - pediatrie, cardiologie pediatrică
• Dr. DORIN V. BEJAN - reumatologie-balneologie
• Dr. ADRIAN COVIC - medicină internă, nefrologie
• Dr. COSMA MIHAI - medicină internă, cardiologie
• Psih. MIHAELA GHIRCOIAȘ - psihologie copii
• Psih. ILEANA HÂȚU - psihologie adolescenți, adulți
• Dr. ADRIANA PANAITESCU - psihiatrie copii - adolescenți
• Dr. DOINA BUDEANU - psihiatrie adulți
• Dr. GABRIELA DIMITRIU - oftalmologie
• Dr. RODICA THEODORU - dermato-venerologie
• Dr. ELENA CHIRIAC - psihiatrie adulți
• Dr. IULIANA ACHIȚI - neurologie
La noi veți găsi competență înțelegere și înalt profesionalism.

• CABINET STOMATOLOGIC
Dr. Lucia Bârleanu
(medic primar, doctor în științe medicale)
Dr. Emilian Hurjui - medic primar
Dr. Liviu Ene - medic primar
Oferă:
• Consultații și tratamente stomatologice moderne în condiții deosebite de confort și elegantă;
• Competență profesională și promptitudine;
• Tarife similare celor de la Policlinica cu plată; Reduceri pentru studenți;
• Programări zilnic:
str. Sulfinei nr. 15, ☎ 117035

• Dr. Maria POP
medic specialist psihiatru
• consultații tratamente de specialitate
Programări la tel. 212848

• Dr. BURLACU Maricel
medic primar pediatru
își asumă răspunderea tratării copilului dvs. la domiciliu
Programări la tel. 270779

TELEFOANE UTILE
CABINETE ȘI FARMACII VETERINARE

ASOCIAȚIA CHINOLOGICĂ A MUNICIPIULUI IAȘI (singura recunoscută de A.CH.R. și F.C.I.)
Str. Sf. Atanasie nr. 12. Relații la telefon 032/217111, 032/112391, 032/220028

ROMVAC COMPANY SA
Depozit en gros de medicamente și vaccinuri de uz veterinar
Str. Sf. Atanasie 12
☎ 032/217111, 032/112391

CABINET INTERSERVICE VET
Str. Sf. Atanasie nr. 12
zilnic :10.00 - 13.00, 16.00 - 20.00
sîmbătă : 10.00 - 13.00
duminică : 10.00 - 13.00
☎ 032/217111, 032/112391

CABINET ANIMAVET
Aleea Oltea Doamna nr. 4 (în spatele Bisericii Catolice din Nicolina)
zilnic : 10.00 - 13.00; 16.00 - 19.00
sîmbătă, duminică : 10.00 - 13.00
☎ 032/220028, 094647930

CABINET VETERINAR PROVET IAȘI
Str. Smîrdan nr. 93 C
zilnic : 9.00 - 13.00, 15.00 - 21.00
sîmbătă : 9.00 - 16.00
duminică : 10.00 - 13.00
☎ 092.376.433 (NON STOP)

CLINICĂ ȘI FARMACIE UNIVET
Str. Ion Creangă nr 15 (lîngă Alimentara Triumf)
zilnic : 8.00 - 20.00
sîmbătă : 9.00 - 13.00
duminică : 9.00 - 13.00
☎ 032/176647

CABINET DUOVET
Str. Nicolae Gane nr. 25
zilnic : 16.00 - 20.00
sîmbătă, duminică : 10.00 - 13.00
☎ 092555155, 032/214773,

FARMACIE W-2000
Str. C. Negri (lîngă Biserica Bărboi - Tg. Cucu)
zilnic: 9.00 - 17.00
sîmbătă, duminică: 9.00 - 12.00
☎ 032/212342

FARMACIE VETERINARĂ BIOVET
Str. Primăverii nr. 23 (lîngă Policlinica Industrială)
zilnic: 9.30 - 17.30
sîmbătă: 9.30 - 13.00
duminică: închis
☎ 032/233414

FARMACIE VETERINARĂ "INTERSERVICE VET"
Str. Bacinschi nr. 9 (lîngă alimentara NEST-Autogară)
zilnic : 8.00 - 20.00
sîmbăta și duminica :8.00 - 14.00

FARMACIE VETERINARĂ "INTERSERVICE VET"
Piața Chirilă
zilnic : 9.00 - 17.00
sîmbătă : 9.00 - 13.00

FARMACIE VETERINARĂ MEDIVET
Str. Păcurari, bl. 543, parter
zilnic: 9.00 - 17.00
sîmbătă: 9.00 - 13.00
☎ /FAX 032/217869

Monitorul Servicii Utile

AGENTII IMOBILIARE

ACASĂ, SĂRĂRIEI, 22, AGENTIE IMOBILIARĂ, 220144/226675, 9.00-19.00

ADRIMAD, CUZA VODĂ, 30-32, AGENTIE IMOBILIARĂ, 216914, 8.00-20.00

ARSENAL COMP, GRIGORE URECHE, 27, AGENTIE IMOBILIARĂ, 217879/215902, 8.00-20.00; S 8.00-14.00

CARTIER, HOTEL UNIREA, CAM. 1013, AGENTIE IMOBILIARĂ, PLASAMENT DE FORTĂ DE MUNCĂ ÎN STRĂINĂTATE, 226724, 8.30-19.30

CIVIC MEDIA, SĂRĂRIE, 34, AGENTIE IMOBILIARĂ, 219557, 8.00-20.00

DALFO ESTATE AGENCY, HOTEL CONTINENTAL, et. 1, cam. 108, AGENTIE IMOBILIARĂ, 214690, 8.00-18.00; S 9.00-14.00

DAVAL COMPANY, ÎMPĂCĂRII, bl. 915, tr. 3, AGENTIE IMOBILIARĂ, 225978/226121, 8.30-19.30; D 8.30-14.00

ECHO, BD. NICOLAE IORGA, bl. 903A, AGENTIE IMOBILIARĂ, 232210/239448, 8.30-18.30

ELEMARC, CUZA VODĂ, 30, AGENTIE IMOBILIARĂ, 216721, 8.00-20.00

GESAT, TG. CUCU, 1, AGENTIE IMOBILIARĂ, 213608/112310, 8.00-20.00

INTER IMOB COMPANY, HOTEL TRAIAN, et. 2, CAM. 333, AGENTIE IMOBILIARĂ, 143330, 9.00-19.00

LORY, HOTEL TRAIAN, AGENTIE IMOBILIARĂ, 219930/143330int139, 8.00-20.00

MERIDIAN SERVICE, CASA MODEI, et. 3, AGENTIE IMOBILIARĂ, 216401/115690, 8.20-20.00

OCGS, TĂTĂRASI, 55, AGENTIE IMOBILIARĂ, 174625, 8.00-20.00; S 9.00-14.00

PRO CASA, HOTEL TRAIAN, et. 3, cam. 407, AGENTIE IMOBILIARĂ, 215216/215214, 8.30-19.30

REGAL, HOTEL UNIREA, CAM. 313, AGENTIE IMOBILIARĂ, 142711, 8.00-19.00; S 8.00-17.00

STEF, LĂPUSNEANU, 16, AGENTIE IMOBILIARĂ, 215933, 8.00-20.00

TERRA, TUTORA, 3, AGENTIR IMOBILIARĂ, 133273/233950, 8.00-20.00; S 8.00-14.00

TRNSIMOB, CUZA VODĂ, 30-32, AGENTIE IMOBILIARĂ, 215443, 8.00-20.00

VIFOM, A. PANU, 13-15, AGENTIE IMOBILIARĂ, 217980, 9.00-17.00

AGREMENT

CLUB CITY COMPANY, SF. LAZĂR, 33, SALĂ DE GIMNASTICĂ SI FITNESS, 232080, 16.00-22.00; SD 11.00-14.00

COLINI, SF. LAZĂR, 6, FITNESS, BALET, KARATE, 112888, 10.00-22.00

G&T TRADE, APELOR, 325, bl. 919, UNELTE DE PESCUIT, 213293, 9.00-18.00

PISCINA MOLDOVA, ANASTASIE PANU, 29, PISCINĂ, SALĂ DE GIMNASTICĂ, 115518, 8.00-24.00

STEFI CLUB, ARCU, 5, SALĂ FITNESS, 117685, 14.00-20.00

VETERINARE

AF IFRIM COSTACHE, ARCU, 26, CONFECTII COLIVII PĂSĂRI EXOTICE, 131321, 9.00-18.00

BIOVET IMPEX, PRIMĂVERII, 23, D3, A, FARMACIE VETERINARĂ, 233414, 8.00-20.00

ECHO VET, GÂNDU, 1, CABINET VETERINAR, 114397, 15.00-19.00

FARM. VET. WHITE FOX, STRĂPUNGERE SILVESTRU, 9, FARMACIE VETERINARĂ, 8.00-20.00

FARMACIE VETERINARĂ, INDEPENDENTEI, 15, SERVICII, 112279, 7.00-15.00

INTERSERVICE VET, SF. ATANASIE, 12, CABINET SI FARMACIE VETERINARĂ, 217111/112391, 10.00-20.00; SD 10-13

MEDIVET, PĂCURARI, bl. 543, FARMACIE VETERINARĂ, 217869,

NUTRIMOLD, CALEA CHISINĂULUI, 41, NUTRETURI COMBINATE SI PENTRU TOATE SPECIILE DE ANIMALE, 136168, 7.00-15.00

OFICIUL DE REPRODUCTIE SI SELECTIE A ANIMALELOR, ALEEA SADOVEANU, 10, REPRODUCTIE SI SELECTIE A ANIMALELOR, 147397, 7.00-15.30

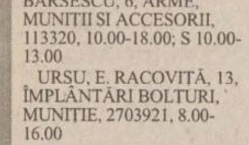

ARME ȘI MUNIȚII

TOP GUN, AGATHA BÂRSESCU, 6, ARME, MUNITII SI ACCESORII, 113320, 10.00-18.00; S 10.00-13.00

URSU, E. RACOVITĂ, 13, ÎMPLÂNTĂRI BOLTURI, MUNITIE, 2703921, 8.00-16.00

AUTO

ACR, GĂRII, 9, SEDIU, 112345, 8.00-16.00

AMRS, PĂCURARI, 76-78, SC. DE SOFERI, COMERT AUTO, 112020/214150, 8.00-19.00; S 8.00-14.00

AUTO HADES, BACINSCHI, 6, COMERT AUTO, 211496, 8.00-20.00

AUTO RICAMBI, PIATA CUG, IMPORTATOR PIESE AUTO, 225151, 9.00-18.00; S 9.00-14.00

AUTO SERVICE LOYAL, IPSILANTE, 10, SERVICE AUTO, 210826, 8.00-20.00

AUTO SPORT, GÂNDU, 1, SCOALĂ AUTO, 217487, 8.00-18.00

AUTODINASTY, SOS. PĂCURARI, 79, COMERT AUTO, 8.00-20.00

COM PETROL, SILVESTRU, 45, COMERT CU PRODUSE PETROLIERE, 112240, NON STOP

COMNICO SERV, BD. POITIERS, 20, PIESE AUTO, 220267, 8.00-18.00

COOP PRESTATIUNEA, CLOSCA, 10, ACUMULATORI, PIESE AUTO, 115724, 8.00-20.00

CVARTET, AUREL VLAICU, 78, COMERT PIESE AUTO, 271989, 8.00-18.00

DACIA 2000, SOS. NICOLINA, 24, bl. 949, SCOALĂ AUTO, 125177, 8.00-19.00

FEROM, C. A. ROSETTI, 20, CONFECTII METALICE, REPARATII AUTO, 117600, 7.30-16.00

FIX COMPANY, SF. LAZĂR, 76, DISTRIBUITOR ULEI TEXACO, 231033, 8.00-20.00

GRIF, SOS. PĂCURARI, 75, 477, COMERT AUTO, 250176, 8.00-18.00; S 8.00-13.00

GRUP CONEX, SILVESTRU, 152, PIESE AUTO SI ELEMENTE DE CAROSERIE, 295514/295515, 9.00-18.00

IMPAR AUTO, STEFAN CEL MARE, 8, IMPORTATOR PIESE AUTO, 219470/142080, 9.00-17.00

INFOTEC, ÎMPĂCĂRII, 35, COMERT AUTO, 126816, 9.00-19.00

INTERNATIONAL COMPLEX SERVICE, CALEA CHISINĂULUI, 45, SERVICE OLTCIT, 233296/137620, 7.30-16.00

MAGAZIN AUTO, NICOLINA, 1, COMERT PIESE AUTO, 8.00-20.00

MICRON, SF. LAZAR, COMERT AUTO, 230059, 9.00-18.00; S 9.00-13.00

MOLDOTRANS AUTO., PRIMĂVERII, 62, COMERT AUTO, 233277, 8.00-20.00

MONDO TRAFIC, SĂRĂRIEI, 38, SCOALĂ DE SOFERI, 117210, 8.00-17.00

RACEMI, BD. NICOLEA IORGA, COMERT PIESE AUTO, 233192, 9.00-20.00

RODION SERV, SOS. NATIONALĂ, 53, CONFECTII CAROSERII DACIA PAPUC, 230014, 9.00-17.00

RUDOLF, ARCU, 20, COMERT AUTO, 146023, 9.00-17.00

RUEDAS, ARMEANĂ, 5, PIESE AUTO IMPORT, 112239, L-V 9.00-18.00; S 9.00-16.00; D 9.00-14.00

SANDU ET CO TORO, TUDOR VLADIMIRESCU, 303, PIESE TRACTOR, DACIA, ARO, SAVIEM, RABA, 092319078, 8.30-18.00; S 8.30-14

SERVICE AUTO GLASS, NICIMAN 2, NICOLAE GANE, 15, GEAMURI IMPORT VEST PT. TOATE TIPURILE AUTO, 219298/210351, 9.00-15.00

SERVICES AUTOMOBILE DACIA, BUCIUM, 3, SERVICII, 137082, 6.00-22.00

SIX, STEFAN CEL MARE, 1, COMERT PIESE AUTO, VOPSELE, 117557, 9.00-18.00

SOCOM SERVICE, STRĂPUNGERE SILVESTRU, 6, CL 21, DEALER DAEWOO, 145226/212756, 8.00-16.00

SPORT COM, COMPLEX COMERCIAL MIRCEA CEL BĂTRÂN, bl. A1, CAMERE SI ANVELOPE MOTO-VELO, CAMERE AUTO, 223496/094533056, 9.00-17.00

TRIPACO, FRUMOASA, 15, SERVICE, SPĂLĂTORIE AUTO, 220800, NON STOP

UNITRADE INDUSTRIAL, RÂPA GALBENĂ, 12, REPREZENTANTĂ SHELL, 112954/213922, 8.00-18.00

VIBOL, UZINEI, 32A, AMORTIZOARE, ARCURI, BUCSE, PIESE AUTO, 115830, 9.00-18.00; S 9.00-14.00

BAUTURI

AF TURCU, COMPLEX PODUL DE PIATRĂ, SIFONĂRIE, 10.00-18.00; SD 8.00-14.00

ANKAROM, RALET, 14, CAPSE METALICE TIP BERE, 210991/117091, 9.00-17.00

AQUAMOLD TRADING, MUNTENI, 34, APĂ MINERALĂ, 250011,

CAVA, ALEEA T. NECULAI, bl. 976, SIFONĂRIE, 12.30-20.30

COCA COLA, CALEA CHISINĂULUI, 47, 231000,

GRAND ORIENT, STRĂPUNGERE SILVESTRU, 33, DISTRIBUIUOR UNIC EFES PILSENER, 215170, 9.00-18.00

MICA INDUSTRIE, PLATOU ABATOR, 3, ÎMBUTELIERI CO2, PRESAJ FORME PRĂJITURI, 170774/130278, 8.00-16.00

NECTARUL, ÎMPĂCĂRII, 33, bl. 919, PRODUCTIE RĂCORITOARE, 126864, 7.00-16.00

STANDARD, ARCU, 22, COMERT VINURI, 9.00-20.00

VALDO, COMPLEX COPOU, SIFONĂRIE, COMERT, 8.00-20.00

VINIA, B-DUL METALURGIEI, 4, PRODUCE SI COMECIALIZEAZĂ BĂUTURI ALCOOLICE SI NEALCOOLICE, 132700, 7.00-17.00

VRÂNCIOAIA, SOS. NICOLINA, 12, bl. 937, SIFONĂRIE, 126521, 10.00-20.00

BRUTARII, PANIFICATII

AFER BRUTĂRIA SILVIA, ARCU, 8, BRUTĂRIE, 117533, 7.00-20.00

AGROPREST, CODRESCU, 6, PANIFICATIE, 211638, NON STOP

BRUTĂRIA VIOLETA, SOS. NICOLINA, 30, bl. 965, BRUTĂRIE, 126127, L-V 7.00-20.00;S 7.00-17.00; D 7.00-15.00

COMPLEX CRISTEA, SOS. NATIONALĂ, 1, PANIFICATIE, 145080, 6.00-20.00

CONBETA, COPOU, 48, PANIFICATIE, 216627, 7.00-15.00

GRAND WORK, L. CATARGI, 25, PANIFICATIE , PATISERIE, 216010,

MOPREST, M. CODRESCU, 6, PRODUCTIE PANIFICATIE, 212044,

PANCONCRET, CLOSCA, 6, PANIFICATIE, 117992, NON STOP

PANGRAM, CALEA CHISINĂULUI, 33, PRODUSE DE PANIFICATIE, 136848, 7.00-15.30

PANIRO, STEFAN CEL MARE, 10, PANIFICATIE, 212016, 7.00-21.00

TRIVE, AUREL VLAICU, 73, PANIFICATIE, 270925,

CARTE

C&D, ARCU, 23, LEGĂTORIE, 112562, 8.00-16.00

EDITA, SF. LAZĂR, 53, LIBRĂRIE, 233690, 8.00-20.00; S-D 9.00-14.00

EDITURA JUNIMEA, B-DUL COPOU, 3-5, 117290, 8.00-17.00

GALERIILE ANTICARIAT, LĂPUSNEANU, 24, CĂRTI, ICOANE, OPERE DE ARTĂ, 117584, 9.00-20.00

TURNUL DE FILDES, B-DUL COPOU, 3-5, LIBRĂRIE, 112967, 10.00-18.00

COMERT

1001 ARTICOLE, SOCOLA, 2, bl. F, COMERT, 130750, 8.00-20.00

ACANTA, COMPLEX COPOU, COSMETICE, 8.00-20.00

ACVILA, TITU MAIORESCU, 6B, COMERT ALIMENTAR, 8.00-21.00

AD-MARIS, SOS. NICOLINA, MAGAZIN ALIMENTAR, 222353, 7.00-21.30; D 8.00-18.30

AF UNGUREANU, ARCU, 15, COMERT, 10.00-14.00

AGROINDUSTRIAL, BANU, 5, bl. 7A, COMERT, 215008, 7.00-20.00

ALCO UNIVERSAL, ROND AGRONOMIE, COMERT, 7.00-19.00

ALDO, GRIGORE URECHE, 4, SUPERMARKET, 116934, 7.00-22.00

ALEX UNIVERS, CUZA VODĂ, 7, COMERT, 112236, 10.00-18.00

ALIMENT GELY, CRISULUI, C14, MAGAZIN ALIMENTAR, 165689, 6.00-22.00

ALIMENTARA, ANASTASIE PANU, 50, COMERT, 116650, 8.00-20.00

ALIMENTARA 128, CALEA GĂLĂTII, 17-19, MAGAZIN ALIMENTAR, 123984, 6.00-20.00

ALMAG, SF. LAZĂR, 47, COMERT ALIMENTAR SI NEALIMENTAR, 132790, 6.00-20.00; D 7.00-13.00

ANDCHIM, ALEEA GHICA VODĂ, 2, COMERT ALIMENTAR, 217058, 7.00-22.00

ANGELINA ALBATROS, BACINSCHI, 4, CL6, ALIMENTATIE, 141715, 6.00-20.00

APROMAT, SOS. NICOLINA, 42, bl. 969, COMERT, 8.00-20.00

ASIRA, INDEPENDENTEI, 11-13, COMERT, 114362, 9.00-19.00

ATALANTA, ANASTASIE PANU, 54, COMERT ALIMENTAR, PLAFAR, 147578, 8.00-20.00;S 8.00-15.00; D 8.00-13.00

ATENEU TRIUMF, ION CREANGĂ, 7, bl. K2, MAGAZIN ALIMENTAR, 7.00-20.00; S 8.00-20.00; D 8.00-14.00

AURORA, MIRCEA CEL BĂTRÂN, 5, COMERT, 6.00-22.00

AURORA, SOS. NICOLINA, 53, bl. 964, MAGAZIN ALIMENTAR, 124020, 6.00-20.00; D 8.00-14.00

BERGHER, CUZA VODĂ, 22, COMERT, 112056, L-V 9.00-20.00; S 9.00-15.00

BING BANG, PIATA UNIRII, 6, MAGAZIN ALIMENTAR, 212333, NON-STOP

CARLUCI, BD. METALURGIEI, 154, MAGAZIN ALIMENTAR, 215710, 8.00-20.00

CASA CONI, CARPATI, 16, bl. 910, ACHIZITIE DESFACERE PRODUSE ALIMENTARE SI AGROALIMENTARE, 122780, MS 7.00-21.00; D 8.00-13.00; L 12.00-21.00

CELIN PRODCOM, GĂRII, 15, METALO-CHIMICE, ARTICOLE STROPIT, ELECTROCASNICE, 217974, 9.00-19.00

CINDICO, ÎMPĂCĂRII, 11, COMERT PRODUSE ALIMENTARE SI NEALIMENTARE, 220806, L-S 7.00-21.00; D 9.00-14.00

CLAVAGET, PIATA UNIRII (incinta coaforului), 3, COSMETICE, ÎNCĂLTĂMINTE, 213362, 8.00-20.30

CMV, COMPLEX PODUL DE PIATRĂ, PRODUSE ALIMENTARE SI NEALIMENTARE, 233859, 6.00-21.00; D 8.00-20.00

COFETĂRIE, SOCOLA, 1, COMERT, 135015, 7.00-21.00

COM-DEEA, ÎMPĂCĂRII, 35, IMPORT-EXPORT, 222912/230111, 8.00-20.00

COM-EST, GHICA VODĂ, 2, METALO-CHIMICE, 8.00-20.00

COMPAN, MOARA DE FOC, 2, PRODUSE ALIMENTARE, 252150, 9.00-19.00

CONCORDIA COMPANY, SOS. NATIONALĂ, 178, bl. 354, COMERT EN-GROS, EN DETAIL SI TRANSPORT MĂRFURI, 127624, 9.00-20.00

CONS-VICTORIA, MIRCEA CEL BĂTRÂN, 5, COMERT, 6.00-22.00

CORAL, STEFAN CEL MARE, 3-5, OBIECTE DE ARTĂ SI ANTICHITĂTI, 112462/210457, 10.00-18.00

CRISTIANA-RONI IMPEX, ÎMPĂCĂRII, bl. 917, MAGAZIN ALIMENTAR, 222040, 8.00-21.00

D.M.C. LTD, SOS. NICOLINA, 48, MAG. ALIMENTAR, 221889, 7.00-21.30

DAN MIXT EST, HATMAN SENDREA, 21, MAGAZIN ALIMENTAR, 127145, 7.00-19.00

DECORA, PIATA UNIRII, 6, FLORI SI PLANTE , COSMETICE , LENJERIE FINĂ, CADOURI, 142937, L-S 8.00-19.45 ; D 10.00-14.00

DECORA, I. C. BRĂTIANU, 36, COSMETICE , LENJERIE FINĂ , FLORI SI PLANTE., CADO, 142937, L-S 8.00-19.45 ; D 10.00-14.00

DITU, SOS. NICOLINA, bl. 947, COMERT ALIMENTAR, 7.00-23.00

DOLIMEX, ATENEULUI, 2, MAGAZIN ALIMENTAR, 271190, NON STOP

DOMINO IMPEX, HAN TĂTAR, 14, COMERT, 270447, L-D 8.00-20.00

ECHRIS, PETRU RARES, 11, COMERT, 212719, 8.00-18.00

ECLA, CALEA CHISINĂULUI, 29, DETERGENTI, 137594, 7.00-15.30

EDEN TRADING, CERNA, 21, COMERT, NON STOP

EGRETA N.P.A., TUTORA, 17, COMERT, 8.00-16.00

ELECTRICE, SOCOLA, 2, bl. F, COMERT METALO CHIMICE, 130750, 8.00-20.00

ELECTRICE, ST. CEL MARE, 4, COMERT ELECTRICE, COSMETICE, BIJUTERII, 8.00-20.00

ELIANA, LACULUI, 12, bl. 660, COMERT ALIMENTAR, 122493, 6.00-20.00; S 7.00-14.00

ELICOM, GĂRII, 9, ARTICOLE SPORTIVE, ELECTROCASNICE, 213673, 9.00-19.00

ELIVAL, COMP. T. VLADIMIRESCU, T17, MAGAZIN ALIMENTAR, 172442, 6.00-21.00; D 6.00-14.00

EMI, INDEPENDENTEI, 19, COMERT, 117530, 18.00-19.30

EVELYN, CARPATI, 6, COMERT ALIMENTAR, 126900, 9.00-20.00

FIDESCO, SOS. NICOLINA, bl. 599, MAGAZIN ALIMENTAR, 125085, 7.00-22.00; D 8.00-14.00

FILDAS TRADING, C. A. ROSETTI, 30, REPREZENTANTĂ COSMETICE, MEDICAMENTE, 219347, 8.00-20.00

FLORA, VASILE LUPU, 110, COMERT CU PRODUSE ALIMENTARE SI NEALIMENTARE, 175094, 6.00-20.00; D 8.00-13.00

FLORIS, BACINSCHI, 6, ALIMENTATIE, 142555, 6.00-21.00; D 6.00-13.00

FLUX, VASILE LUPU, MAGAZIN ALIMENTAR, 174531, NON STOP

GAB-YON SRL, SOCOLA, 2, blF, COMERT, 127429, 8.00-20.00

GEMINI GRUP, SPLAI BAHLUI, 22, MAGAZIN ALIMENTAR CU AUTOSERVIRE, 272080, 8.00-21.00

GENO, MIRCEA CEL BĂTRÂN, 1, MAGAZIN ALIMENTAR, 153854, 6.00-21.00

GEOVANIS, SOS. NICOLINA, bl. 969, MAG. ALIMENTAR, 8.00-22.00

GETSY, B-DUL CHIMIEI, 35, bl. F2, COMERT, 173405, 6.00-20.30

GIOVANIS, SOS. NICOLINA, MAGAZIN ALIMENTAR, 166474, 7.00-22.00

GRIMAR, SOCOLA, 3, COMERT, 130117, 7.00-20.30

GULIVER BABY, STEFAN CEL MARE, 4, COMERT ARTICOLE COPII, 8.00-20.00; S 8.30-15.00

HOLDMAN, DACIA, 11, COMERT SI SERVICII, 230247/212781, 9.00-17.00

IRILIAN CO, SOS. STEFAN CEL MARE, 5, COMERT, 6.00-18.00

JANET, GĂRII, 10, METALO-CHIMICE, 8.00-20.00

KINAN SNC, PETRU RARES, 6, COMERT EN GROS, 112360, 9.00-18.00

LACTIS COMPANI, ROND COPOU, COMERT LACTATE, 8.00-20.00

LE BOURJOIS IMPEX, C. NEGRI, 60, COMERT, 143058, 9.00-17.00

LIELA, CALEA GĂLĂTII, 13-15, COMERT, 224600, NON STOP

LUK BAVARIA, CUZA VODĂ, 68, COMERT, MECANICĂ FINĂ, 230631, 8.00-20.00

MACOVEI, INDEPENDENTEI, 31, COMERT, 116782, 8.00-20.00

MAD, ÎMPĂCĂRII, 2A, bl. 907, COMERT EN GROS SI EN DETAIL, 221836, 8.00-20.00

MAGAZIN BUCIUM 7, SOS. NICOLINA, 84, bl. 599, MAGAZIN ALIMENTAR, 222596, 7.00-20.00; D 8.00-14.00

MARC-ELLA, 1 DECEMBRIE, 2B, COMERT ALIMENTAR, 8.00-17.00

MARTHA, GÂNDU, 6, COMERT, 112241, NON STOP

MAZ INTERNATIONAL, PĂCURARI, EN GROS - LEGUME, FRUCTE, ZAHĂR, OREZ, SCAUNE SI MESE DIN PLASTIC, 216109, 8.00-18.00

METALO CHIMICE, A. PANU, 56A, COMERT, 112111, 8.00-18.00

METALO CHIMICE, SF. LAZAR, 4, SEDIU, 161162, 7.30-16.00

MILOMA, SOS. NATIONALĂ (staTia Podul de PiatrĂ), COMERT, NON STOP

MINOROX, COMPLEX PODUL DE PIATRĂ, METALO-CHIMICE, 126355, 7.00-20.00

MIRO-MI, GĂRII, 10, METALO-CHIMICE, 216602, 8.00-20.00

MODA, SOCOLA, 2, bl. F, COMERT, 136979, 8.00-20.00

MODEST PIV, C. A. ROSETTI, 2, MAGAZIN ALIMENTAR, 213686, 8.00-20.00; D 8.00-17.00

MONDEX, PĂCURARI, 21, COMERT, 117408, 8.00-17.00

MOVEN PICK, PINULUI, 5, PRODUSE ALIMENTARE SI NEALIMENTARE, 111313, 7.00-19.00

NEGURĂ AF, STEFAN CEL MARE, 10, MAGAZIN, SIFOANE, 111596, 9.30-20.00

NEO IMPULS, TABACULUI, 1, COMERT, 251049, 6.00-23.00

NICAON, HAN TĂTAR, 3, bl. 360, sc. A, MAGAZIN MIXT, 270992, NON STOP

NICOFLORIS, TROTUS, 1, COMERT, 126381, 7.00-20.00

NICOFLORIS, CALEA GĂLĂTII, COMERT, NON STOP

NICOFLORIS., TROTUS, 4, COMERT, NON STOP

NON STOP, 14 DEC 1989, 11, COMERT ALIMENTAR, 210082, NON STOP

OLT IMPEX, BD. INDEPENDENTEI, COMERT ALIMENTAR, 160733, NON STOP

ORIENT DRINKS, GĂRII, 18, ELECTRONICE, TEXTILE, COSMETICE, 147176, 9.00-20.00

ORTEX, GĂRII, 10, MERCERIE, 214781, 10.00-18.00

OVIDIU, VASILE LUPU, 132 B, MAGAZIN ALIMENTAR, 272554, 8.00-20.00; D 8.00-15.00

PACIKO, DRĂGUSENI, IASI, MAGAZIN MIXT, 8.00-22.00

PAGA, ALEEA SADOVEANU, 4, MAGAZIN ALIMENTAR, 145635, 6.00-18.00

PAPETĂRIE JUCĂRII, NICOLINA, 1, COMERT SPORT, JUCĂRII, 8.00-20.00

PIM, SOS. STEFAN CEL MARE, 11, MAGAZIN ALIMENTAR, XEROX, 212740, 6.00-22.00

PORTELAN, STEFAN CEL MARE, 1, PORTELANURI, 214901, 8.00-20.00

PROD AURORA, VASILE LUPU, 140, bl. A1, COMERT, 270962, NON STOP

PRODVILCOM, SF. LAZĂR, 1, COMERT ALIMENTAR, NON STOP

PULS EVA CMM, CALEA CHISINĂULUI, 2, COMERT, 179512, 9.00-19.00

RADU TRADING, C. A. ROSETTI, 30, PRODUSE PARAMEDICALE, JUCĂRII, 219347, 8.00-20.00

RĂDUCANU, ROND COPOU, COMERT, NON STOP

RAMCO, PIATA M. EMINESCU, PRODUSE ALIMETARE, 7.00-22.00

RC STAR, SF. LAZĂR, 3, COMERT, 146104, 8.00-20.00

RIANA, GĂRII, bl. L20-221, MAGAZIN ALIMENTAR, 213309, 7.30-22.00

RODEX IMAREX, ARCU, 3, COMERT, 116221, 9.00-21.00

RODEX IMAREX., ARCU, 5, COMERT, 116221, NON STOP

RODIMEX, CERNA, 6A, MAGAZIN ALIMENTAR, 152854, 7.00-21.00

ROMATLAS, FRUMOASA, 6, bl. 918, COMERT, IMPORT-EXPORT, 126569, 8.00-20.00

ROMSTAR, SOSEAUA NATIONALĂ, 57, COMERT ALIMENTAR, 131886, 8.00-21.00; D 6.00-20.00

SAFIR H&U, ÎMPĂCĂRII, bl. 915, CONFECTII, ÎNCĂLTĂMINTE, COSMETICE, ELECTRICE, 221968, L-V 8.00-20.00; S 8.00-18.00; D 8.00-17.00

SAIF, HAN TĂTAR, 2, 360 A, COMERT, 270992, 9.00-19.00; S 9.00-13.00

SAVIROM, INDEPENDENTEI, 25, COMERT, 8.00-20.00

SILIS, GĂRII, 17-19, MAGAZIN ALIMENTAR, 147336, 6.00-20.00

SILVA MERA, SOS. NICOLINA, 17, bl. 944, COMERT, 126710/216455, 8.00-20.00

SPERANCE, STATIA MIHAI EMINESCU, COMERT, 7.00-21.00

SUPER COPOU, B-DUL COPOU, 48, COMERT ALIMENTAR, 140533, 7.00-20.00

SUPER MARKET, SOS. NICOLINA, 64, COMERT, 221291, 7.00-22.00

TOBI, COMPLEX PODUL DE PIATRĂ, COMERT GENERAL NEALIMENTAR, 7.00-20.00

TON PANI, GĂRII, 18, COMERT, 211396, 8.30-20.30

TOP DESIGN, PIATA UNIRII, 6, ARTIZANAT CHINA, 217836, 8.00-20.00; S 8.00-18.00; D 10.00-13.00

TOP DOLE, L. CATARGI, 25, COMERT EN-GROS LEGUME-FRUCTE, 211235, 7.30-17.00

TRANS POLOSAN, MIRCEA CEL BĂTRÂN, 7, COMERT, 223042, 7.00-22.00

TRIDENT, COMPLEX COPOU, CONSIGNATIE, 129264, 8.00-20.00

TROTUS, BACINSCHI, CL1-CL16, NON STOP ALIMENTAR, 279897, NON STOP

TUSNAD, ROND COPOU, COMERT, 6.00-22.00

TUDOR IMPEX, ARCU, 13, COMERT, 112109, 7.00-23.00

TUDOR MAGNUM, FUNDAC BANU, 6, MERCERIE, 213676, 9.00-18.00

UNIC 91, PIATA UNIRII, 2, MAGAZIN ALIMENTAR, 114308, 6.00-20.00; S 6.00-18.00

VALITEO, MAG.AXIE, SOCOLA, 5, COMERT, 134502, 9.00-20.00

VAMA CRIS, COMPLEX PODUL DE PIATRĂ, MERCERIE, GALANTERIE, 9.00-18.00

VAROMAS, SOS. NICOLINA, 65, MAGAZIN ALIMENTAR, 126495, 9.00-21, 00

VICTORITA, SOS. STEFAN CEL MARE, 5, METALO-CHIMICE, 7.00-15.00

ZIMBRU, GALATA, 2, COMERT, 216080, 9.00-17.00

COMERȚ CARNE

AGROIND HOLBOCA, CRISULUI, 1, COMERT CARNE, 223736, 7.00-19.00

ASTRA CONEX, FUNDAC ZLATAUST, CARNE SI PREPARATE DIN CARNE, 165900, 9.00-17.00

M&R, CALEA CHISINĂULUI, 37, PREPARATE DIN CARNE, 233470, 6.00-22.00

PAUL & VASCA, CARPATI, 2, bl.908, COMERT CARNE, 127363, 8.00-20.00

PERFECT, BÂRNOVA, SAT. PIETRĂRIA, PRODUCTIE PREPARATE DIN CARNE, 165900, 8.00-18.00

ROM TRADING, B-DUL POITIERS, 14, COMERT EN GROS CU CARNE, 233475/233490, 8.30-16.00

SELMAG IMPEX, T. VLADIMIRESCU, T17, COMERT CARNE, 112859, NON STOP

VALOMCA, CALEA GĂLĂTII, 9, COMERT CARNE, 224405, 6.00-22.00

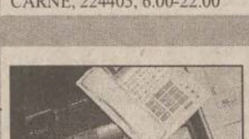

COMUNICATII

BERTO IMPEX, HOTEL TRAIAN, CAM. 411/412, CENTRU ACCESORII CONNEX GSM, DISTRIBUITOR SKYFON, 211114/143330int412, 9.00-17.00

DIRECTIA TELECOMUNICATII, LĂPUSNEANU, 6, COMERCIAL, REL. CU PUBLICUL, 936,

EUROBIT, SMÂRDAN, 63, DEALER CONNEX, TELEFOANE CELULARE SI ACCESORII, 216753/216754, 9.00-17.00

IASSID TELECOM, A. PANU, 13-15, ECHIPAMENTE SI SERVICII DE TELECOMUNICATII, 217885, 8.00-20.00

RADIOTEL, SOCOLA, 17, sc. A, SERVICII PAGING, 233353, 233933, 9.00-17.00

TEC TELECOM, TUTORA, 17, SERVICII, 232638, 8.00-16.00

TELEMOBIL, LĂPUSNEANU, SERVICII TELEFONICE, 211288, 9.00-17.00

UNIAXIS, COPOU, 3, DISTRIBUITOR AUTORIZAT MOTOROLA; DEALER AUTORIZAT CONNEX, 116903, 9.00-17.00

WINNER GROUP, A. PANU, 13-15, DEALERI DIALOG, TELEOANE CELULARE SI ACCESORII, 215589, 9.00-18.00; S 9.00-15.00

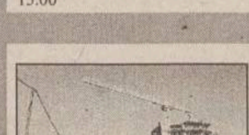

CONSTRUCTII, MATERIALE DE CONSTRUCTII, INSTALATII

ADONIS DESIGN, UNIVERSUL TĂU INTERIOR, AMENAJĂRI INTERIOARE, IZOLATII, HIDROIZOLATII SI INSTALATII, 092329277, 092329266, 121770,

ARHITECT INVEST, BD. INDEPENDENTEI, 27, PROIECTARE CONSTRUCTII, 212589, 8.00-17.00

AVATTI INDUSTRIES, TĂTĂRASI, 60-62, CONSTRUCTII SI AMENAJĂRI INTERIOARE, 270647, 9.00-17.00

CASA DESIGN, GÂNDU, 10, INSTALATII, CONSTRUCTII SI AMENAJĂRI INTERIOARE, 212073, 7.00-19.00

CERAMICA, CALEA CHISINĂULUI, 176, PRODUSE CERAMICE, 135590, 8.00-16.00

COMAT, SREGENT GRIGORE IOAN, 7, MATERIALE CONSTRUCTII, 157261, 7.00-18.00

COMPACT, GRIGORE URECHE, 1-3 bl. WM, TÂMPLĂRIE ALUMINIU, GEAMURI TERMOPAN, FOLIE ANTIEFRACTIE, 112985, 8.00-16.00

COMPANIA DE CONSTRUCTII ALEX, UZINEI, 4-7A, CONSTRUCTII CIVILE SI INDUSTRIALE, 212260/147024, 8.00-18.00

CONTIS, TABACULUI, 30, CONTAINERE, 251000, 8.00-16.00

CUPOLA, SOSEAUA NATIONALĂ, 194, ARHITECTURĂ, CONSTRUCTII, AMENAJĂRI INTERIOARE, 233940, 7.00-16.00

DALCO PLUS, ARMEANĂ, 13, COMPANIE DE CONSTRUCTII, 213524/210262, 8.00-16.00

DAS, AUREL VLAICU, 87, ECHIPAMENTE GAZ, 175488,

DESIGN 90, ALECU RUSSO, 3, CONSTRUCTII, URBANISM, RESTAURĂRI, MANSARDĂRI, MACHETARE CLĂDIRI, 147596,

DIAMANTUL, SOS. NICOLINA, 12, bl. 937, ATELIER GEAMURI, 126489, 9.00-17.00

DUSTAS, VLĂDICENI, TOMESTI, ACOPERIRI METALICE, 233356, 8.00-20.00

ELEGANT B, OCTAV BĂNCILĂ, 3, CONFECTII METALICE, MASE PLASTICE, 253198, 8.00-16.00

ENERGOTEC SRL, CIURCHI, 60, CONFECTII METALICE, INSTALATII TERMICE, BOILERE, 213447,

ETNIS, N. IORGA, 7D, bl. F5, REPREZENTANTĂ VAILLANT - INSTALATII ÎNCĂLZIRE, 230113/232690, 8.00-18.00

G. R. ENGINEERING, BD. T. VLADIMIRESCU, 48, EXPERTIZARE, PROIECTARE, EXECUTIE RESTAURĂRI SI CONSOLIDĂRI CONSTRUCTII, 177211, 8.00-20.00

GEMINI GRUP, B-DUL CHIMIEI, 14, COMERT CU PRODUSE METALURGICE, 135330, 8.00-17.00

GEPROD, ., MONUMENTE FUNERARE, 094/515244, 9.00-19.00

GEPROGON, AEROPORTULUI, 1, BAZA MECANIZARE, 176693,

GREG CONSTRUCT, DANCU, 5, CONSTRUCTII SI REPARATII, INTERMEDIERI CONTRACTE ÎN ISRAEL, 118230, 8.00-16.00

IATAN & CO, CUZA VODĂ, 9, PROIECTARE SI EXECUTII CONSTRUCTII, 112305, 8.00-16.00

IMPEX AMICII, PĂPĂUTI, 2-4, CONSTRUCTII, 162171, 7.30-17.00

IMRAM, CODRESCU, 6, CONFECTII METALICE, 117912, 7.00-18.00

INSTALATII GRUP, SIPOTEL, 26, INSTALATII, CONSTRUCTII, 210810, 7.00-15.30

ITALIA SYSTEM, PĂCURARI, VITRINE FRIGORIFICE, UTILAJE PANIFICATIE, 212781/230247, 9.00-17.00

ITELS, ARMEANĂ, 12, CONSTRUCTII, INSTALATII, 214509, 8.00-16.00

IZOTERM, VALEA LUPULUI, PRODUCTIE, 164201,

LATIN, CUZA VODĂ, 56, MATERIALE DE CONSTRUCTII, 115151, 8.00-19.00

MARCAS, AUREL VLAICU, 87, PROIECTARI, TÂMPLĂRIE, 270571, 8.00-17.00

MELCRET, DE NORD, 5, SCĂRI SI SCHELE DIN ALUMINIU, 177996, 7.00-18.00

MELCRET FONOTERM, B-DUL POITIERS, 14, TÂMPLĂRIE DIN ALUMINIU, 233400, 7.00-18.00

METALICA, AUREL VLAICU, 77, CONFECTII METALICE, 174143, 6.00-18.00

METEOR GRUP - PROCASA, SOS. NICOLINA, 65, MATERIALE AMENAJĂRI , INTERIOARE, HIDROIZOLATII, TEHNICĂ DE FRIG, 222788, 8.00-20.00; S 8.00-18.00

MICCA ROM, A. PANU, 21, COMERT CU VARURI SI VOPSELE, 142989, 9.00-19.00

MUDOR-EX, STRĂPUNGERII SILVESTRU, 9, INSTALATII GAZE, 213826/210378,

NETINVEST, BD. CHIMIEI, 14, 217745, 7.30-16.00

NICIMAN, NICEMAN, 2, ARTICOLE CAMPING, TURNĂTORIE, CONFECTII METALICE, 152112/116739, 7.00-15.00

PAULUS, CHISINĂULUI, 6, PRELUCRARE PRIMARĂ A LEMNULUI, 230227, 7.30-16.00

PIETA, ARMEANĂ, 13, RECUPERARE MAT., TÂMPLĂRIE SI MOBILIER, CONSTRUCTII, 293044, 8.00-17.00; S 8.00-12.00

PIF, CODRESCU, 6, GLASVANDURI SI CONFECTII METALICE, 142792, NON STOP

PREBOC, B-DUL CHIMIEI, 14, PREFABRICATE BETON ARMAT, CONFECTII METALICE, 136604, 7.00-16.00

PRESTAREA, BRÂNDUSA, 41, CONFECTII METALICE, 173400, NON STOP

REMAT, AUREL VLAICU, 88, MAT. REFOLOSIBILE, 173848,

REMAT, DIMINETII, 2, DEPOZIT MATERIALE, 270505,

ROM EST, SOS. TOMESTI, KM1, TÂMPLĂRIE PVC, GEALAN GERMANIA, TÂMPLĂRIE ALUMINIU, 232469, 8.00-20.00

ROMFIN, B-DUL COPOU, 4, TÂMPLĂRIE ALUMINIU, 214090, 7.00-18.00

ROTHERM, BD. T. VLADIMIRESCU (Buc°inescu), 40, REPREZENTANTĂ FERROLI - INSTALATII ÎNCĂLZIRE, 175105/272340, 8.00-17.00

SECTIA DRUMURI NATIONALE, GHICA VODĂ, 46, ÎNTRETINERE SI REPARATII, 219240, 7.00-15.30

SIGNEANU, IZVOR, 1, CONFECTII METALICE, 126012,

SSAB, INDEPENDENTEI, 8, R3, MATERIALE PENTRU CONSTRUCTII SI AMENAJĂRI INTERIOARE, 214257, 10.00-18.00

SUPREM, CALEA CHISINĂULUI, 34, MASINI DE PRELUCRAT LEMN, CONFECTII SUDATE, MOTOSTIVUITOARE, 230378,

TERMOL CONSULTING, MOARA DE FOC, 35, et. 5, CENTRALE TERMICE, 252896, 8.00-16.00

UNISTAR, ÎMPĂCĂRII, 3, bl. 909, CASE "LA CHEIE", 124874/125109, 9.00-20.00

VEGA, SF. LAZĂR, 33, COMERT MATERIALE DE CONSTRUCTII SI FINISAJE, 131908, 9.00-19.00

MONITORUL - SERVICII UTILE

TE FACE CUNOSCUT,
CU DOAR 60.000 LEI PE LUNĂ!

APARE ÎN FIECARE SĂPTĂMÎNĂ

CONTACTEAZĂ-NE ȘI CITITORII
NOȘTRI VOR FI CLIENȚII TĂI!

ÎNSCRIERI LA Tel: 271333, int. 121;
144776 ȘI 094888334

COSMETICA

CARMEN STIL, SOCOLA, 13, sc. A, COSMETICĂ, 130473, 8.30-21.30

CLASIC, CUZA VODĂ, 5, FRIZERIE , COAFOR, 116504, 8.00-20.00

ESTETICA CMM, SOS. NICOLINA, bl. 951, COAFOR, , 7.00-20.00

FRIZERIA 2 PIATA UNIRII, ARCU, 5, , 117685, 7.00-20.00

FRIZERIA 41, GĂRII, L23-24, , , 7.00-20.00

FRIZERIA PODUL DE PIATRĂ 31, COMPLEX PODUL DE PIATRĂ, , , 8.00-20.00; S 8.00-19.00

FRIZERIE/COAFOR, INDEPENDENTEI, 31, SERVICII, 116782, 8.00-20.00

MAVIOV, STEFAN CEL MARE, 4, SALON COSMETIC, COAFOR, 216923, 9.00-20.00

VIOSTAR, MOARA DE VÎNT, 14B, COAFOR, 171577,

CULTURA

CASA DE CULTURĂ STUDENTEASCĂ, VASILE CONTA, 30, , 147358, 8.00-16.00

CENTRUL CULTURAL FRANCEZ, COPOU, 26, BIBLIOTECA, 147900, 13.00-18.00

CENTRUL CULTURAL GERMAN, BD. COPOU, 19-21, BIBLIOTECĂ, 214051, 10.00-18.00

CERCUL MILITAR, COPOU, 7, CULTURAL ARTISTIC, 140908, 8.00-20.00

ELSA, CUZA VODĂ, 2, GALERIE DE ARTĂ, 112940, 10.00-18.00

GALERIILE DE ARTĂ CUPOLA, CUZA VODĂ, 2, EXPOZITIE, COMERT CU OBIECTE DE ARTĂ, 215382, 10.00-18.00

REMICON, MOARA DE FOC, 14, 407, A, 3, MONUMENTE ISTORICE, , 8.00-16.00

UNIUNEA COMPOZITORILOR, V. ALECSANDRI, 6, , 116829, 8.30-16.30

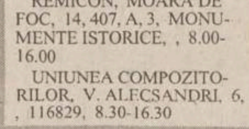

CURATATORII, SPALATORII

BLAN, CUZA VODĂ, 48, CURĂTĂTORIE HAINE PIELE SI BLANĂ, 211064, 9.00-17.00

EMO, SOS. NICOLINA, 86, bl. 999B, SPĂLĂTORIE LENJERII (PERSOANE FIZICE SI JURIDICE), 221873, 8.00-16.00

MICA INDUSTRIE, PĂCURARI, 121, bl. 603, SPĂLĂTORIE CHIMICĂ, 117841, 8.00-20.00

MICA INDUSTRIE, SOSEAUA NATIONALĂ, 194, CURĂTĂTORIE, SPĂLĂTORIE, VOPSITORIE, , 8.00-18.00

RAINBOW, GHE. DOJA, 10, CURĂTĂTORIE, 124636, 8.00-20.00

DISTRIBUTIE

BAHRIM SNC, TG. CUCU, 17, REPREZENTANTĂ AMERICAN POPCORN, 216629, 9.00-17.00

CPN, LASCĂR CATARGI, 25, DISTRIBUTIE BUNURI DE LARG CONSUM, 210368, 9.00-17.00

EROM, ÎMPĂCĂRII, 5, bl. 909, DISTRIBUITOR COSMETICE FARMEC CLUJ, 125405, 9.00-17.00

FARMACTIV, LASCĂR CATARGI, 25, DISTRIBUITOR MEDICAMENTE BOOTH, 210368, 9.00-17.00

GO WEST, STRĂPUNGERE SILVESTRU, 6, C21, DISTRIBUTIE PRODUSE COSMETICE, 216368, 9.00-20.00

INTERBRANDS MARKETING, SOS. TOMESTI, 10, RETEA DE DISTRIBUTIE, 231233, 8.00-20.00

KARAVER COSMETICS LTD, ÎMPĂCĂRII, 19, REPREZENTANT SI DISTRIBUITOR COSMETICE, 221445, 8.00-16.00

MEDI PLUS EXIM, LASCĂR CATARGI, 25, DISTRIBUTIE MEDICAMENTE, 216852, 9.00-17.00

MOLDWAYS, ARCU, 1, DISTRIBUTIE COSMETICE, 210911, 8.00-20.00

PLURIFARM, LASCĂR CATARGI, 25, DISTRIBUTIE MEDICAMENTE UPSA, 210746, 9.00-17.00

TESTER, LUCA ARBORE, 2, DISTRIBUTIE, 250559, 8.00-20.00

UNI STANDARD, MOARA DE FOC, 35, DISTRIBUITOR ELECTROARGES, , 9.00-17.00

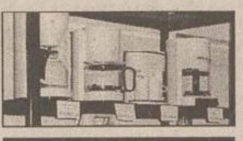

ELECTRICE, ELECTRONICE, ELECTROCASNICE

AMATEOS, COSTACHE NEGRI, 62, DISTRIB. ARISTON, INDESIT, ETA, 212697,

COMITEL, B-DUL COPOU, 3, COMERT ELECTRONICE, 210054, 8.00-18.00

DARCOM R, GĂRII, 17, mezanin, ELECTRONICE, ELECTROCASNICE, 216953, 8.00-20.00

DIANA, CUZA VODĂ, 8, COMERT ELECTRONICE ELECTROTEHNICE, 117307, 8.30-19.00

ELCOSERV, DECEBAL, 1, CÂNTARE ELECTRONICE, CASE DE MARCAT ELECTRONICE, 230205, 8.00-17.00

ELECTROSTAR, OANCEA, 12, bl. 354, ELECTRICE, ELECTROCASNICE, MOBILĂ, 172975, L-V 9.00-17.00; S 9.00-13.00

FALCON, STEFAN CEL MARE, 1, REPREZENTANTĂ DAEWOO ELCTRICE SI ELECTROCASNICE, 211848, 9.00-19.00

FLANCO INTERNATIONAL, ANASTASIE PANU, 54-56, ELECTRONICE, ELECTROCASNICE, 214709, 10.00-19.00; S 10.00-14.00

GIREXIM, GRIGORE URECHE, 1, COMERT ELECTRONICE, 213122,

INITA, MITROPOLIT VARLAAM, 5, CASE DE MARCAT, CÂNTARE ELECTRONICE, 131726, 8.00-17.00

LION KING, CLOSCA, 10, MAGAZIN PRODUSE ELECTRONICE, 217597, 9.00-19.00

MIAMI IND. BUCURESTI, PIATA UNIRII, 9, PRODUSE ELECTRONICE, BIROTICĂ, TELECOMUNICATII, 215490/171, 9.00-19.00

MOLDOTRANS AUTO, NICOLINA, 10, COMERT ELECTRONICE, ELECTROCASNICE, 225525, 8.00-20.00

NEOSIN, UZINEI, 1, DISTRIBUITOR ELBA, 210766, 7.00-21.00

NIPPON, INDEPENDENTEI, Y5-Y6, COMERT ELECTROCASNICE, 113422, 8.00-19.00

OMEGA PANASONIC, CARPATI, 4, REPREZENTANTĂ PANASONIC, 221133, 8.00-20.00

PANASONIC ROMÂNIA, ANASTASIE PANU, 58, PRODUSE ELECTRONICE, ELECTROTEHNICE, TELECOMUNICATII, 212190, 10.00-18.00;S 10.00-13.00

SANDRA TRADING, STEJAR, 33A, REPR. BOSCH, VARTA, 176961, 9.00-17.00;S 9.00-13.00

SHARROM, STEFAN CEL MARE, bl. B2, C, COMERT ELECTRONICE, 216320, 9.00-17.00

TEHNOTON, CALEA CHISINĂULUI, 43, ELECTRONICE , ELECTROCASNICE, MASINI DE GĂTIT, 233188,

TEKO INVEST, SF. LAZĂR, 53, COMERT ELECTRONICE PHILIPS, 233553, 8.00-20.00

FARMACII

3F, SOS. PĂCURARI, 540, FARMACIE, 163615, 8.00-20.00

ALSOC FARMAVITA, SF. ANDREI, 4, , 112043, 9.00-19.00; SD 9.00-14.00

ANDAFARM, SOS. PĂCURARI, 60, 474, FARMACIE, 252254, 8.00-20.00

ATI PULS, SOSEAUA NATIONALĂ, 194, , 233243/233223, 8.00-20.30; S 8.00-20; D 9.00-18.00

AVICENNA, STEFAN CEL MARE, 10, bl. B2, , 213047, 9.00-21.00; S 9.00-14.00

BABY FARM, VASILE LUPU, 70-74, , 271357, 8.00-20.00; D 9.00-13.00

BEST FLORA, VASILE LUPU, 108, FARMACIE, 271962,

BIOFARM, SP.PASCANU, 35, DEPOZIT FARMACEUTIC, 270914,

EUROPHARM, CERNA, 1, FARMACIE, 224109, 8.00-20.00

FARM GALATA, HATMAN SENDREA, bl. H3, FARMACIE, 124210, 8.00-19.00

FARMA LIV, NICOLINA, 11, bl. A5, , 231197, 8.00-20.00; D 8.00-14.00

FARMACIA 15, INDEPENDENTEI, 23, , 116408, 8.00-20.00

FARMACIA 7, SOCOLA, 9, FARMACIE, 132293, 7.00-20.00

FARMACIA BRÂNDUSA, OCTAV BĂNCILĂ, 5, FARMACIE, 219385, 8.00-20.00

FARMACIA GHITUN, PRIMĂVERII, 11, FARMACIE, 147077,

FARMACIA GHITUN, CUZA VODĂ, 27, FARMACIE, 147077,

FARMACIA NR. 11, VASILE LUPU, 160, , 175457, 7.00-20.00; S 8.00-14.00

FARMACIA NR. 4, BD. STEFAN CEL MARE, 3, , 142020, 7.30-19.30; S 8.30-13.30

FARMACIA NR. 9, SĂLCIILOR, bl. 828, , 122782, 7.00-20.00; S 8.00-14.00

FARMACIA SALVIA, CUZA VODĂ, 1A, FARMACIE, 210340, 7.30-20.30

GABRIELA, PĂCURARI, bl. 582, , 140616/122827, 8.00-20.00; SD 8.00-14.00

IRIS PHYTOPHARMA, BD. COPOU, 3, , 219296, 7.00-20.00; SD 9.00-18.00

LACRIS, NICOLINA, 4, , 132383, 8.00-20.00

NOREX, GRIGORE URECHE, 1, , 216382, 8.00-20.00

PROFARM, CARPATI, 17, , 224952, 8.00-20.00

REMEDIA, GĂRII, 30, , 146325, 7.30-20.00; SD 8.00-14.00

SEMIS, STRĂPUNGERE SILVESTRU, 7, I4, D, FARMACIE, 210542, 8.00-20.00

SF. LAZĂR, SF. LAZĂR, , FARMACIE, 230153, 8.00-20.00; SD 8.00-14.00

TAIFARM 93, DIMINETII, bl. 774, , 216138, 8.00-20.00; SD 9.00-13.00

TEHNIS MKS, VASILE LUPU, 17, FARMACIE, 272180, 8.00-20.00; D 9.00-17.00

TEHNO-FARM DELIA, COMPLEX PODUL DE PIATRĂ, , , , 8.00-19.00; S 8.00-14.00

TEHNOFARM, STRĂPUNGERE SILVESTRU, 12, FARMACIE, 117258, 9.00-16.00

TEOFARM, TUTORA, 2, FARMACIE, 231118,

FINANTE, CAPITAL, ASIGURARI

ASIT, PĂCURARI, 7, SOCIETATE DE ASIGURARE-REASIGURARE, 211695, 8.00-17.00

BANCA BUCURESTI, INDEPENDENTEI, 7, , 212009,

BANCA TRANSILVANIA, GHICA VODĂ, 3A, , 216770, 8.00-18.00

BANK COOP, SF. LAZĂR, 4, CAPITAL, 211236, 8.30-17.00

BROKER, CLOSCA, 6(pasaj comercial Stefan cel Mare), SOCIETATE INTERMEDIERI MOBILIARE (vinde/cumpĂrĂ acTiuni), 217963, 9.00-17.00

M. P. GLOBAL INVEST, STEFAN CEL MARE, 8, în clĂdirea ATCOM, TRANZACTII VALORI MOBILIARE, 217587, 9.00-19.00

MEX INVEST, STEFAN CEL MARE, 8, TRANZACTII MOBILIARE, 117300, 9.00-17.00

OMNIASIG, CUZA VODĂ, 1, ASIGURĂRI, REASIGURĂRI, 113288/113263, 8.00-16.00

TRABO-COMEX, GĂRII, L23-24, AGENT AUTORIZAT INTERMEDIERI VALORI MOBILIARE, 094595402, 9.30-16.00

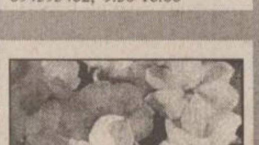

FLORARII, ARTICOLE NUNTI

AF CRETU, ROND TG. CUCU, , ARTICOLE NUNTI, , 9.00-18.00

CRIOLA, ROND TG. CUCU, , ARTICOLE NUNTI, , 9.00-18.00

DUET, STEFAN CEL MARE (lângÂ BANCOREX), 10-12, FLORĂRIE, ARTICOLE NUNTI, 142937, L-S 8.00-16.00

FLORĂRIA CODLEA, TUTORA, 1, FLORĂRIE, 135350, 8.00-20.00

FLORĂRIA IONUT (AF TÂNTARU), ROND TG. CUCU, , ARTICOLE NUNTI, , 9.00-19.00

FOTO

DANSOR, Magazin Moldova, parter, LABORATOR FOTO AGFA, , 8.00-20.00; D 8.00-13.00

DOMIRO, GRIGORE URECHE, 1-3, STUDIO FOTO MITSUBISHI, 112357, 7.00-20.00

FLORIO, P-TA 14 DEC 1989, 6, COMERT COSMETICE, SERVICII FOTO, 213680, 8.00-20.00

FOTO 53 URGENT, GĂRII, L18-19, SERVICII FOTO, , 8.00-16.00

FOTO ALEX, P-TA 14 DEC 1989, 6, FOTO CERAMICĂ, 141732, 9.00-15.00

MAGIC, PIATA M. EMINESCU, , STUDIO FOTO SI XEROX, , 8.00-19.00

MODERN FOTO, PIATA UNIRII, 3, LABORATOR FOTO, 211640, 8.00-20.00; D 8.00-13.00

STUDIO FOTO, SOS. NATIONALĂ, 194, PROCESARE ORICE TIP DE FOTOGRAFII, 230344, 8.00-17.00

HOTELURI

HOTEL BASARABIA, UNGHENI, 2, SERVICII DE CAZARE SI MASĂ, 173621,

HOTEL SPORT, SF. LAZĂR, 76, SERVICII DE CAZARE, 232800,

HOTEL UNIREA, PIATA UNIRII, 5, HOTEL, RESTAURANT, BAR, CASINO, 142110,

IMBRACAMINTE, INCALTAMINTE, ARTICOLE PIELE

STEFANA, MOARA DE FOC, 1, CONFECTII ÎNCĂLTĂMINTE, 157858, 8.00-18.00

STEFANA, ALEEA ROZELOR, bl. 957, CONFECTII CROITORIE, 127151, 8.00-18.00

1ST CLASS, LĂPUSNEANU, 7-9, VESTIMENTATIE DE LUX PENTRU BĂRBATI SI FEMEI, 215530, 9.00-21.00

AF ISACOVICI, ZUGRAVI, 20A, ATELIER DĂRĂCIT LÂNĂ, 214329, 8.00-20.00

AGAPI, ARCU, 24, COMERT SECOND HAND, 217271, 10.00-18.00

AGRY COMP, SF. LAZĂR, 6, PRODUCTIE, DISTRIBUTIE DE FIRME TEXTILE, 116368, 9.00-17.00

AMEDEEA, SF. THEODOR, 32, CONFECTII TEXTILE, 214234, 8.00-18.00

ANDRADA STANDARD, STRĂPUNGERE SILVESTRU, 10, CL 19, COMERT ÎNCĂLTĂMINTE SI MAROCHINĂRIE, 212155, 9.00-21.00

ARIO, PĂCURARI, 142, COMERT TEXTILE, 163928, 8.00-20.00

BOLERO, GĂRII, 17, TEXTILE, ÎNCĂLTĂMINTE, 216953, 8.00-20.00

CASA NANETTE, ANASTASIE PANU, 56B, CONFECTII FEMEI, 142225, 8.00-20.00

CASA WANDA, STEFAN CEL MARE, 13, CASĂ DE MODĂ, 210870, 10.00-18.00

CASA WANDA, SOS. PĂCURARI, 88, CONFECTII, 145190, 7.00-20.00

CLIP EXIM, A. PANU, 54, COMERT LENJERIE DAMĂ, 213913, 10.00-19.00

CMM GIMI STIL, COMPLEX COPOU, , CROITORIE, 145060, 8.00-20.00

CRIS MIS, STEFAN CEL MARE, 4, COMERT ÎNCĂLTĂMINTE, 143797, 8.00-20.00

CROITORIE, TUTORA, 2, CROITORIE, 135135, 6.00-22.00

DOROTA, C. A. ROSETTI, 12, CONFECTII, 216226, 6.00-22.00

EASY RIDER PRESS, PIATA M. EMINESCU, , TEXTILE, MAROCHINĂRIE, , 8.00-20.00

EUROATLAS, A. PANU, , COMERT ÎMBRĂCĂMINTE, ÎNCĂLTĂMINTE, , 9.00-20.00

GALANT, ARCU, , COMERT TEXTILE, , 8.00-20.00

GALTEX, P-TA 14 DEC 1989, 2, COMERT TEXTILE, , 9.00-18.00

HODO STYL, SĂRĂRIE, 6(Tg. Cucu), MAGAZIN STAR JEANS, , 8.00-20.00

INCO, PIATA UNIRII, 6, GENTI, POSETE - DANIEL RAY, 116110, 9.00-19.00

INCUBUS, lângÂ cofetÂria Opera, , REPREZENTANTĂ BIG STAR, 214235, 8.00-20.00

INTERCONT, SOS. PĂCURARI, 85, TRICOTAJE, ,

JEPP, ROND TG. CUCU, , COMERT ÎMBRĂCĂMINTE, 217263, 9.00-21.00

LA PETRICĂ, GĂRII, 17, CIZMĂRIE, , 8.00-17.00

LUXOR, ANASTASIE PANU, 19, CONFECTII, 213898, 9.00-21.00

MARCEL IMPEX, STEFAN CEL MARE, 1, COMERT MAROCHINĂRIE, 214429, 10.00-18.00

MAREX, INDEPENDENTEI, 19, MĂTĂSURI SI STOFE, 115824, 9.00-20.00

MICA INDUSTRIE, V. ALECSANDRI, 6, CONFECTII TEXTILE/SEDIU, 117755, 8.00-16.00

MICROSYSTEM, BUCIUM, 17, REPREZENTANTĂ BIT, DEPOZIT EN GROS, 236080, 8.00-16.00

MIRCOTEX, AUROREI, 32, CONFECTII TEXTILE, TRICOTAJE, 115215, 8.00-20.00

MIT ALPIN 2200, SOSEAUA NATIONALĂ, 194, MAGAZIN SECOND-HAND, , 10.00-18.00

MOLDODERM, DRAGOS, 29, PIELĂRIE, 177550,

MONDEO STAR, CUZA VODĂ, 8, IMPORT-EXPORT CONFECTII, ÎNCĂLTĂMINTE, 211087, 8.00-20.00

NERO, GHICA VODĂ, 2AB, CONFECTII INTIME, 116676, 8.00-20.00

PIMARCON, STRĂPUNGERE SILVESTRU, 12, CL 18, COMERT SI PRODUCTIE CONFECTII, MAROCHINĂRIE, ,

RODIANA, STEFAN CEL MARE, 4, COMERT TEXTILE SI ÎNCĂLTĂMINTE, 213946, 8.00-20.00

SABACOM, STEFAN CEL MARE, 4, COMERT TEXTILE, ÎNCĂLTĂMINTE, , 8.00-20.00

SILVA TEX, CARPATI, 21, CONFECTII TEXTILE, 127363, 7.00-20.00

SPORUL, GĂRII, 1, PRODUCĂTOR TRICOTAJE, 142860, 8.00-20.00

TAMILIA COM, BD. DACIA, 395, TEXTILE, 163260, 8.00-16.00

TEXTILA IASI, SOS. STEFAN CEL MARE, 4, CONFECTII TEXTILE, 140501/144810, 7.00-15.30

TRICONFEC, STRĂPUNGERE SILVESTRU, 35, CONFECTII-TRICOTAJE, 210120, NON STOP

VIVAT, GĂRII, L20-22, TEXTILE, ÎNCĂLTĂMINTE, , 8.00-20.00

INDUSTRIE ALIMENTARA

BRUNI FOOD PRODUCT, CALEA CHISINĂULUI, 171, MARGARINĂ SI ULEIURI VEGETALE, 233545,

COSELI, HAN TĂTAR, 10, ESENTE SI SUPER ESENTE ALIMENTARE, ZAHĂR VANILINAT, 271848,

IASSYROM, HAN TĂTAR, 10, AROME SI COLORANTI ALIMENTARI, FERODOURI ECOLOGICE, 271848/270997,

LABORATOR DE PESTICIDE, M. STURZA, 33, CONTROL ALIMENTE, 137475, 7.00-14.30

LACTIS, B-DUL METALURGIEI, 8, PRODUSE LACTATE, ÎNGHETATĂ, 130487, 7.00-17.00

PESCARIS, M. STURZA, 33, INDUSTRIE ALIMENTARĂ, 132061, 7.00-15.00

PROPAST, SOS. TOMESTI, 12, PASTE FĂINOASE, 232577, NON-STOP

VECTRA, GRIGORE URECHE, 4, UTLAJE FRIGORIFICE PENTRU INDUSTRIA ALIMENTARĂ, 116934, 7.00-22.00

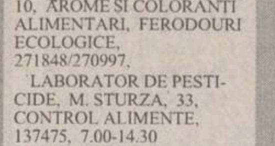

INVATAMANT, EDUCATIE

SCOALA 14, SOCOLA, 84, ÎNVĂTĂMÂNT, 136408,

SCOALA GEN. 33, L. CATARGI, 28, ÎNVĂTĂMÂNT, 117860, 8.00-14.00

SCOALA NR. 17, SOS. PĂCURARI, 178, ÎNVĂTĂMÂNT, 163059, 7.00-15.00

CONSERVATORUL G. ENESCU, HORIA, 9-11, ÎNVĂTĂMÂNT, 212541, 7.30-15.30

FEG, CUZA VODĂ, 1A, SCOALĂ POSTLICEALĂ, CALIFICĂRI ÎN MESERII, 217364/116309, 8.00-20.00

GRĂDINITA 17, L. CATARGI, 20, ÎNVĂTĂMÂNT, 135208, 7.00-17.00

GRĂDINITA CFR, BANU, 12, , 146969, 6.00-18.00

GRĂDINITA FEG, PĂCURARI, 25, GRĂDINITĂ ÎN LIMBA ENGLEZĂ, FRANCEZĂ, GERMANĂ, 114577, 8.00-13.00

GRUP SCOLAR ENERGETIC, SOCOLA, 188-190, ÎNVĂTĂMÂNT, 132112,

LIC. EMIL RACOVITĂ, SF. THEODOR, 2, ÎNVĂTĂMÂNT, 135044,

LICEUL CFR, SOCOLA, 82, ÎNVĂTĂMÂNT, 137115,

LICEUL MIU, SOCOLA, 51-53, ÎNVĂTĂMÂNT, 137401,

LICEUL NATIONAL, ARCU, 4, ÎNVĂTĂMÂNT, 214036,

LICEUL TEORETIC V. ALACSANDRI, C. NEGRI, 50, ÎNVĂTĂMÂNT, 146130, 7.30-18.30

UNIV. M. KOGĂLNICEANU, PINULUI, 6, ÎNVĂTĂMÂNT, 130097, 8.00-20.00

UNIVERSITATEA GH. ZANE, SOCOLA, 188-190, UNIVERSITATE PARTICULARĂ, 233752,

UNIVERSITATEA PETRE ANDREI, BANU, 5, bl. 7A, ÎNVĂTĂMÂNT, 210474,

MOBILA. AMENAJARI INTERIOARE

AMBIA, PĂCURARI, 122, COMERT TAPITERIE SI MOBILIER, 251610, 9.00-19.00

AMBIA, 6 MARTIE, 2, COMERT TAPITERIE SI MOBILIER, 145131, 9.00-19.00

CHEIA, SOS. NICOLINA, bl. 928, MATERIALE PENTRU AMENAJĂRI INTERIOARE, 222070, 9.00-18.00; S 9.00-13.00

COCKTAIL, CUZA VODĂ, 30-32, PRODUCTIE JALUZELE ALUMINIU SI MATERIAL TEXTIL, 117355,

DAAS, SĂRĂRIE, 76, SEDIU, 216476, 9.00-18.00

DIVERTIS, CARPATI, 19, bl.918, ATELIER TÂMPLĂRIE, 126055, 8.00-16.00

EEP MOCHETA, SOS. NICOLINA, 66, bl. 958, MOCHETĂ, COVOARE, 221914, 9.00-19.00; S 9.00-13.00

FIDES L&H, CUZA VODĂ, 1A, IMPORT MOBILIER BULGARIA UNGARIA, 213786, 8.00-16.00

G&G ROMÂNIA, ETERNITATEA, 43A, IMPORTATOR TAVANE SUSPENDATE ARMSTRONG SI CARTON GIPS, 174425, 9.00-19.00

GRAPHIX, P-TA 14 DEC 1989, 2, AMENAJĂRI INTERIOARE, MOBILIER, 113938/211802, 9.00-17.00

IG TRADE, STEJAR, 18, PRODUCTIE MOBILIER, 171629, 8.00-20.00

LEC TRADE, IPSILANTI, 4, MOBILIER, 272213, 8.00-18.00

MAGAZIN METALOCHIMICE, NICOLINA, 1, COMERT OB.SANITARE, CHIMICE, , 8.00-20.00

MAR-CHI, SOSEAUA NATIONALĂ, 194, DECORATIUNI INTERIOARE, 136548, 9.00-19.00

MICA INDUSTRIE, PASCANI, , ÎMPLETITURI RĂCHITĂ, 762824,

MICA INDUSTRIE, IPSILANTE, , ATELIER MOBILĂ, 117116,

MICA INDUSTRIE, MORILOR, 11, SECTIE MOBILĂ, 114737,

MICKY COMPANY, COMPLEX PODUL DE PIATRĂ, , GEAMURI, OGINZI, RAME, 239390, 9.00-17.00; S 9.00-13.00

MIRFAN MOBILUX, PIATA VOIEVOZILOR, bl. C4, COMERT MOBILĂ, 152647, 9.00-19.00

MIRFAN MOBILUX, P-TA VOIEVOZILOR, 26, C4, COMERT MOBILĂ, 152647, 10.00-18.00

MOBART, ALBINET, 61, ATELIER CONFECTII MOBILĂ, 211552, 8.00-16.00

MOBISOP LUX, CARPATI, bl. 910-912, PRODUCTIE MOBILIER, 127489, 8.00-16.00

MOBILĂ SI BINALE, ARCU, 15-17, CONFECTII MOBILIER, 112634, 7.00-18.00

MOLDOLUX, BUCIUM, 25, COMERT MOBILĂ, 230412, 8.00-20.00

MOLDROM, B-DUL CHIMIEI, 14, INDUSTRIE, 173025, 9.00-17.00

NEDO, IARMAROC, 26, PRODUCTIE MOBILIER SI JALUZELE, 233444/130894, 8.00-18.00

NILPEROM, STRĂPUNGERE SILVESTRU, 60, CL 11, parter, DECORATIUNI INTERIOARE, 211361, 10.00-16.00

PRODOMO, BD. INDEPENDENTEI, 2, bloc CARMEN, MOBILĂ, 217606, 9.00-18.00

RADICAL, AL. M. SADOVEANU, 24, PLĂCI AUTOCOLANTE DE VINIL PENTRU PARDOSELI, 219690, 9.00-19.00

SANITAL, ARMEANĂ, , MATERIALE PENTRU AMENAJĂRI BĂI, 115151, 9.00-17.00

SANTAL STIL, UZINEI, 3, TAPITERIE, 146683, 8.00-16.00

SYM YUL, SOS. NICOLINA, 1, COMERT MOBILĂ, 122787, 8.00-17.00

UNITRADE, B-DUL COPOU, 4, AMENAJĂRI INTERIOARE, 216412/213455, 8.00-18.00

UTIL CASNIC, N.IORGA, 25, COMERT OBIECTE SANITARE, 233680, 8.00-20.00

UTIL CASNIC, SOCOLA, 2, bl. F, COMERT OBIECTE SANITARE, 231433, 8.00-20.00

VALADRIN, ION CREANGĂ, 73, TÂMPLĂRIE PVC, USI GARAJ/PORTI AUTO CU TELECOMANDĂ, 092/376440, 8.00-20.00

VOCTOR INVEST COMPANY, ARMEANĂ, , AMENAJĂRI INTERIOARE, 112078, 9.00-17.00

ORGANIZATII

ALTERNATIVA ROMÂNIEI, P-TA 14 DEC 1989, 2 bis, et 2, ORGANIZATIE, 211703, 9.00-17.00

ASOCIATIA CRUCEA ALBASTRĂ, CUZA VODĂ, 2, ONG, V 9.00-13.00

DJTS, SF. LAZĂR, 76, 231540, 7.30-15.30

FEDERAL COOP, SF. LAZĂR, 39-41, 146652, 8.00-16.00

FORUMUL DEMOCRAT GERMAN, P-TA 14 DEC 1989, 2 bis, et 1, ORGANIZATIE, 117305, 10.00-12.00 J 17.00-19.00

FUNDATIA CHEMAREA, M. EMINESCU, 4A, FUNDATIE NON-PROFIT, 113735, 9.00-14.00

FUNDATIA CORNEILLE, PĂCURARI, 111, FUNDATIE ÎNTRAJUTORARE, 252838,

FUNDATIA FILOCALIA, M. STURZA, 43, 233550, 8.00-12.00

FUNDATIA PT. O SOC. DESCHISĂ, MOARA DE FOC, 35, 252920/252922, 14.00-17.00

LIGA APĂRĂRII DREPTURILOR OMULUI, CUZA VODĂ, 2, ONG, 215560, 16.00-19.00

MISCAREA ECOLOGISTĂ ROMÂNĂ, CUZA VODĂ, 2, ONG, 112590, 9.00-17.00

PARTIDUL ALIANTA CIVICĂ, CUZA VODĂ, 2, ORGANIZATIE, 216885, 9.00-18.00

PNL, SOS. NATIONALĂ, 59, 135325/233984, 10.00-17.00; S 10.00-14.00

S.I.R.D.O., P-TA 14 DEC 1989, 2bis, ORGANIZATIE, 9.00-12.00

UNIUNEA ELENĂ, P-TA 14 DEC 1989, 2 bis, et 1, ORGANIZATIE, 117665,

UNIUNEA SINDICATELOR LIBERE DIN ÎNVĂTĂMÂNT, HORIA, 10, 210426, 8.30-15.30

PAPETĂRIE, BIROTICĂ

COMITEL, MUNTENIMII, 4, BIROTICĂ, TELECOMUNICATII, FAX 213375, 8.00-20.00

CONEL, I. C. BRĂTIANU, 6, PLICURI LA PRET DE PRODUCĂTOR, 210114, L-V 9.00-15.30

FERAX COMPANY, CUZA VODĂ, 30-32, REPR. KONICA (COPIATOARE), GLORY, LAMIREL, PAPETĂRIE, 116501, 9.00-17.00

GIROS COMPANY, I. C. BRĂTIANU, 20-22, DEALER AUTORIZAT XEROX SI DIALOG, 210872, 9.00-17.00

IRSIDO, TOMA COZMA, 7A, PAPETĂRIE, BIROTICĂ, 144255, 8.00-18.00

LECOM OPEN SYSTEMS, CARPATI, 910-912, BIROTICĂ, PAPETĂRIE, ELECTROCASNICE MOULINEX SI PHILIPS, 222882/222880, 9.00-17.00

MIG INVEST, B-DUL DACIA, 57, bl. DD6, COPIATOARE, IMPRIMANTE, FAXURI, BIROTICĂ, PAPETĂRI, 143410, 8.00-19.00

REAL UNIVERSAL COM, SOS. NICOLINA, 45, bl. 966A, parter, PRODUSE PAPETĂRIE, CONSUMABILE SI PRODUSE DIN HÂRTIE, 226600, 9.00-17.00

RTC HOLDING, C. A. ROSETTI, 30, BIROTICĂ, PAPETĂRIE, MOBILIER, 217118/217156, 8.00-18.00

PRESA

CONY SAT, CALEA CHISINĂULUI, 17, RETRANSMISIE TV PRIN SATELIT, 230576/137991, 8.00-20.00

DIFPRES, HORIA, 1B, DIFUZARE PRESĂ, 212240, 7.30-15.00

EVENIMENTUL ZILEI, P-TA 14 DEC 1989, 2 bis, et 2, PRESA, 112210,

INDEPENDENTUL, BANU, 10, REDACTIE,

MONITORUL, SMÂRDAN, 5, 271271,

OPINIA STUDENTEASCĂ, VASILE CONTA, 30, 219687,

REDACTIA TIMPUL, P-TA 14 DEC 1989, 2 bis, et 2, REDACTIE, 211014, 9.00-14.00

RTV EUROPA NOVA, CRONICAR MUSTEA, 17, RADIO SI TELEVIZIUNE, 127400, 8.00-16.00

TELECABLE, ARCU, 25, TELEVIZIUNE PRIN CABLU, 210822, 9.00-18.00

TVR IASI, L. CATARGI, 33, PRESĂ, 210444,

PRODUCTIE PUBLICITARA

A&C ELECTRIC GRUP, GĂRII, 15, PRODUCTIE PUBLICITARĂ, 112591, 8.00-20.00

AMBRA PROD (PET DESIGN), BD. NICOLAE IORGA (în spatele Hotelului Conest), PRODUCTIE PUBLICITARĂ, 230640, 9.00-16.00

CRESCENTO, TUTORA, 17, PRODUCTIE PUBLICITARĂ, 230479, 8.00-18.00

DB DESIGN, BRADULUI (lângÂ Gara Nicolina), GRAPHIC & INDUSTRIAL, 220053, 9.00-17.00

DR PRESS, ALEXANDRU CEL BUN, PRODUCTIE PUBLICITARĂ, 253065, 9.00-17.00

ELITYS, SOS. PĂCURARI, 478, PRODUCTIE PUBLICITARĂ, 162279, 8.00-16.00

G&G ROMÂNIA, ETERNITATEA, 43A, FIRME LUMINOASE, COPERTINE, PANOURI EXTRAURBANE, DECUPAJE CUTTER-PLOTTER, 174425, 9.00-19.00

GEBA COLOR, DUCA VODĂ, 2, ETICHETE AUTOCOLANTE, 233386, 9.00-17.00

GEPLEX TRADING, VITEJILOR, bl. SD1-3, PLĂCI ACRILICE (STIPLEX), 250819, 9.00-15.00

INTERSOC, ÎMPĂCĂRII, 19, bl.915, PRODUCTIE PUBLICITARĂ, PLIANTE, PROSPECTE 1-1000BUC, 220792/125124, 9.00-17.00

LASER CO, ALEEA GHICA VODĂ, PRODUCTIE PUBLICITARĂ, 230075, 8.00-18.00

MAARTiS Co, PIATA UNIRII, 9, PRODUCTIE PUBLICITARĂ, 113322, 9.00-17.00

METALCO, MOARA DE FOC, 29, BANNERE, FIRME LUMINOASE, COPERTINE, INSCRIPTIONĂRI, 215480, 8.00-16.00

PRINT COLOR, P-TA 14 DEC 1989, 2 bis, et 2, PRODUCTIE PUBLICITARĂ, 210349, 8.00-19.00

PUBLIMOND, A. PANU, 13-15, AGENTIE DE PUBLICITATE, 210640, 9.00-17.00

RBN, T. VLADIMIRESCU, 87, AMPLASAMENTE BANNERE, PUBLICITATE PE MIJLOACE DE TRANSPORT ÎN COMUN, 211843, 9.00-17.00

SAXONiS, ROND TG. CUCU, STAMPILE, CĂRTI DE VIZITĂ, ÎNDOSARIERI, XEROX, 212257, 9.00-17.00

SHATTER, STADION EMIL ALEXANDRESCU, IMPRIMĂRI PE TRICOURI SI OBIECTE PROMOTIONALE, 216281, 9.00-17.00

REPARATII ELECTRONICE, ELECTROCASNICE

CALITATE, SOS NICOLINA, 74, 991A, REPARATII ELECTROCASNICE, SERVICE ELECTROCASNICE, 126820, 8.00-18.00

COOP PRESTATIUNEA 66, COMPLEX PODUL DE PIATRĂ, REPARATII FRIGIDERE, 131554, 8.00-16.00; S 9.00-13.00

DIODA, INDEPENDENTEI, Y1, PIESE SCHIMB SI ACCESORII TV, 211672,

ELECTRON SERVICE, CARPATI, 12, 912A, REPARATII ELECTROCASNICE, SERVICE TELEFOANE CELULARE, DEALER DIALOG, TELECOMUNICATII, 127154125924, 9.00-18.00; S 9.00-13.00

ELECTRONICA SERVICE, GRIGORE URECHE, 1-3, REPARATII RADIO TV, 116581, 9.00-17.00; S 9.00-13.00

IASIM COOP, SOS. NICOLINA, 40, bl. 967, REPARATII FRIGIDERE, 125344, 8.00-19.00

IMSAT, M. STURZA, 33, ATELIER MECANIC, 137355, 7.00-15.00

LM Co BEST ELECTRONICS, INDEPENDENTEI, Y6-Y5, REPARATII, COMERT TV, 113660, 10.00-19.00

MATEO, SOS. NATIONALĂ, 194, REPARATII CEASURI, 136100, 9.00-17.00

NOEMI, CUZA VODĂ, 1A, REPARATII RADIO TV, CALCULATOARE, CONFECTIONĂRI CHEI, 114400, 9.00-20.00

POLAR SERVICE, ÎMPĂCĂRII, 19, REPARATII FRIGIDERE, 220859, 8.00-18.00

SOCOM SERVICE (BIJUTERII), STRĂPUNGERII SILVESTRU, 6, CL 21, CONFECTII REPARATII BIJUTERII, 145709, 8.00-16.00; S 9.00-13.00

SUPER TEHNIC, BRADULUI, 1, bl. 907, IMP-EXP, REPARATII RADIO TV, FRIGIDERE, CONGELETOARE, 127242, 8.00-18.00

TORAMAT, BUCIUM, 34, REPARATII FRIGIDERE, 233460, 9.00-18.00

RESTAURANTE, LOCALURI, COFETARII

ALMA BEST, SADOVEANU, 4, BAR, 111791, 9.00-21.00

AMANDINA, PIATA UNIRII, 2, COFETĂRIE/PATISERIE, 117870, 8.00-21.00

BET COM LUX, SADOVEANU, 4, BAR, 144930, 7.00-21.00

BIMEX, 1 DECEMBRIE, 20, BAR, 7.00-19.00

BOLTA RECE, RECE, 10, RESTAURANT, 112567, 8.00-24.00

BUCEGI, INDEPENDENTEI, 33, RESTAURANT, BAR, TERASĂ, 112416, 7.00-23.00

CANNABIS, COMPLEX COPOU, BAR, BILIARD, JOCURI, NON STOP

CASA UNIVERSITARILOR, B-DUL COPOU, 9, RESTAURANT, 140029, 7.00-23.00

CLUB RS, FĂTU, 2A, LOCAL, 213060, 10.00-03.00

CLUH ESCAPE, LĂPUSNEANU, LOCAL CU PROGRAM DE JAZZ SI BLUES (JOI), NON STOP

COBALT, COMPLEX TITU MAIORESCU, BAR, JOCURI, NON STOP

COMPLEX DUNĂREA, ANASTASIE PANU, 52, RESTAURANT, BAR, TERASĂ, 140251, 8.00-24.00

COMPLEX SCALA, SF. LAZĂR, 27, RESTAURANT, BINGO, DISCOTECĂ, COFETĂRIE, 146723, 8.00-16.00

CORNEY, STEFAN CEL MARE, bl. B2, BAR, 252838, NON STOP

CORSO, LĂPUSNEANU, LOCAL, TERASĂ, DISCOTECĂ, 147158, 8.00-24.00

COSTI, COMPLEX COPOU, BAR, NON STOP

DELICIA, INDEPENDENTEI, 33, COFETĂRIE, 112990, 7.00-20.00

DEMETRA, ROND AGRONOMIE, BAR, 6.00-20.00

DOINITA, COMPLEX PODUL DE PIATRĂ, 1, BAR DE ZI, 6.00-21.00

DOLI, GĂRII, L20-21, BAR, BILIARD, 116266, 10.00-05.00

EDALEX, COMPLEX PODUL DE PIATRĂ, 1, BAR SI JOCURI MECANICE, 232831, NON STOP

EUROSPORT, PRIMĂVERII, 2, BAR, 133537,

HAPPY CLUB, SOSEAUA NATIONALĂ, 59, BAR, BILIARD, PIZZERIE, 135325/233984, 8.00-23.00

ICAR, SF. LAZĂR, 4B, CAFÉ BAR, TERASĂ, 7.30-23.00

INDIANA, BASOTA, 2, RESTAURANT, 211257, NON STOP

INTERPARC, STEFAN CEL MARE, 6, LOCAL, 115115, 6.00-22.00

LIBERTA, SOSEAUA NATIONALĂ, 57, BAR, COFETĂRIE, PATISERIE, 7.00-21.00

LIBERTATEA 89, ARCU, 13, BAR, 212287, NON STOP

LUXOR, COPOU, 48, BAR, 117658, 6.30-24.30

METRO UNO, SOCOLA, 2A, COFETĂRIE, 233907, 9.00-21.00

METROPIZZA GARĂ, STRĂPUNGERE SILVESTRU, bl. CL18, LOCAL, 112883, L-V 8.00-01.00; S-D 8.00-02.00

MIORITA, P-TA 14 DEC 1989, 2bis, RESTAURANT, 115513, 7.00-24.00

MMC-TEIA, SOSEAUA NATIONALĂ, 41, BAR, 233401, 8.00-20.00

NIMOGIS, ROND AGRONOMIE, BAR, 215429, 10.00-05.00

PANSELUTA, HATMAN SENDREA, 23, COFETĂRIE, 8.00-20.00

PATIiS, CUZA VODĂ, 1A, COFETĂRIE PATISERIE, 213786, L-S 7.30-21.00

PEPSON, COSTĂCHESCU, 9, BAR, 140447, 7.00-22.00

PERSEVERANTZA, COSTACHE NEGRI, 60, bl. C1, LOCAL PIZZA, 210288, 8.00-23.00

RESTAURANT BANK COOP, SF. LAZĂR, 4, RESTAURANT, 116506, 6.00-17.00

RESTAURANT TEIUL, COMPLEX COPOU, LOCAL, 7.00-20.00

SELECT 91, P-TA 14 DEC 1989, 2bis, RESTAURANT, COFETĂRIE. PATISERIE, 210715/216444, 8.00-01.00

STEFF AX, ALEEA SADOVEANU, 4, BAR, NON STOP

TEIUL, COMPLEX COPOU, COFETĂRIE, 7.00-20.00

TOPAZ, SILVESTRU, 1, RESTAURANT, 217607, 6.00-22.00

VIVIANA, COMPLEX COPOU, BAR, 147834, NON STOP

ZINC, COMPLEX COPOU, BAR, BILIARD, NON STOP

SALI DE JOCURI

ALI BABA, CODRESCU, 14 B, BILIARD, JOCURI, 146310, NON STOP

ARC, SOS. NICOLINA, 52, BAR, BILIARD, JOCURI, 145151, 10.00-22.00

BAR FLY, SOS. NATIONALĂ, 57, SALON DE BINGO SI RESTAURANT, 11.00-05.00

DiORO, 14 DEC 1989, 11, INTERMEDIERI, CAFENEA, SALĂ JOCURI, 113304, 8.00-20.00

EDELWEISS, STEFAN CEL MARE, 1, SALON JOCURI, 112395, 9.00-23.00

METRONOM MOLDOVA, ÎMPĂCĂRII, 25, SALĂ DE JOCURI MECANICE, 220877, 10.00-22.00

ROM NOVOMATIC, GRIGORE URECHE, 1-3, SALĂ JOCURI, BAR, 112357, NON STOP

SANATATE

AKTIN, MOARA DE FOC, 35, et. 4, CENTRU DE RADIOGRAFII, 8.00-20.00

ARS MEDICA, ALEXANDRU CEL BUN, 16, bl. 212, sc. A, MEDIC DE FAMILIE, 156342, 8.00-20.00

BIOCARDIA, MOARA DE FOC, 35, et. 4, CONSULTATII SI ANALIZE MEDICALE, 219911/215500, 8.00-20.00

BIOCOMP, BASOTĂ, 4, TESTE DIAGNOSTIC, 115433, 8.00-16.00

BIOMED, PĂCURARI, 138, CONSUMABILE TEHNICĂ MEDICALĂ, 217710, 9.00-19.00

CABINET OFTALMOLOGIC, PETRU RARES, 25, 116969, 14.30-16.30

CABINET PSIHOLOGIC, BANU, 12, SIGURANTA CIRCULATIEI FEROVIARE, 147313, 8.00-15.00

CENTRUL DE REC. A SÂNGELUI, N. BĂLCESCU, 21, SĂNĂTATE, 112091, 7.00-15.00

CLAR-DIOPTRIA, GĂRII, 19, OPTICĂ MEDICALĂ, 8.00-18.00

CRISTAL OPTIC, POLICLINICA CFR, OPTICĂ MEDICALĂ, 116142, 9.00-18.00

CRUCEA ROSIE, STEFAN CEL MARE, 10, SĂNĂTATE, 142630, 8.00-11.00

DADI, VASILE CONTA, 26, sc. A, CABINET ANALIZE MEDICALE, 142006, 8.00-11.00

DR. AILIOAIE CONSTANTIN, MEDIC PRIMAR, CONSULTATII PEDIATRIE PERMANENT, 094507798,

ECHOMED, SOS. PĂCURARI, 4, OBSTETRICĂ SI GINECOLOGIE, 251927, 11.00-18.00; S 9.00-14.00

EMILIANiS INSTITUT, LASCĂR CATARGI, 9, CABINET ÎNTRETINERE MEDICALĂ SI COSMETICĂ, 113552, 8.00-20.00

FARMACIA GABI, AL. T. NECULAI, 79, SĂNĂTATE, 122827, 8.00-20.00

HYPOCRAT, VOVIDENIEI, 3, OBSTRETICĂ, GINECOLOGIE, 112122, 7.30-13.00

MEDICAL TEST, BD. NICOLAE IORGA, bl. 903A, LABORATOR DE ANALIZE MEDICALE, 230774, 8.00-18.00

MEDICINA ALTERNATIVĂ, ARCU, 1, SĂNĂTATE, 213511, 9.30-11.30; 17.00-19.00

MEDIRO, BD. ALEXANDRU CEL BUN, 4, bl. 1205, POLICLINICĂ, 259111, 8.00-20.00

MEDISAN, SF. LAZĂR, 49, CABINET MEDICAL, 232753, 9.00-18.00 ; S 9.00-13.00

MEDISAN, T. BURADA, 6, CABINET MEDICAL, 114274, 9.00-18.00; S 9.00-13.00

MEDOPTICA, ARCU, 1, OFTALMOLOGIE SI OPTICĂ MEDICALĂ, 092/719702, L-J 9.00-19.00; V 9.00-12.00; S 10.00-13.00

OPTICA, LĂPUSNEANU, OPTICA MEDICALĂ, 110975, 9.00-17.00

POLICLINICA BALNEARĂ NICOLINA, HATMAN SENDREA, 2, SĂNĂTATE, 124074, 8.00-19.00

POLICLINICA PROFES MED, VASILE CONTA, 18, 213226, 7.30-19.30

POLICLINICA UNIVERSITARĂ 1, VASILE CONTA, 2, SĂNĂTATE, 143720,

SĂNĂTATEA 2000, BANU, 5, bl. 7A, SĂNĂTATE, 214002, 14.30-17.00

SINMED, SOSEAUA NATIONALĂ, 182, A2, sc. F, CABINET MEDICINĂ GENERALĂ, 233390, 8.00-15.00

SPITALUL DE BOLI INFECTIOASE, O. BOTEZ, 2, SĂNĂTATE, 113390, NON STOP

SPITALUL SF. SPIRIDON, INDEPENDENTEI, 1, SĂNĂTATE, 144730, NON STOP

STRATAN ELENA, STEFAN CEL MARE, 10, OBSTRETICĂ, GINECOLOGIE, 212877, 11.00-20.00

UNITATE DE TRATAMENT NICOLINA, TROTUS, 12Î, SĂNĂTATE, 124374, NON-STOP

SERVICII CONSULTANTA

APCO, CUCU, 17, ATELIER PROIECTARE CONSTRUCTII, 213830, 8.00-16.00

APELE ROMÂNE, VĂSCĂUTEANU, 10, STUDII, SERVICII HIDROLOGICE, 144925, 7.00-15.00

CASA, CUZA VODĂ, 1, PROIECTARE, EXECUTIE CONSTRUCTII INSTALATII, 211585/7, 7.00-17.00

CEPROPLAST, CALEA CHISINĂULUI, 23A, CERCETARE, PROIECTARE, 230840/233536, 7.00-15.00

DNT, MOARA DE FOC, 35, et. 7, SERVICII INTERNET, 252936/252938, 9.00-17.00

DOCONEX, STEFAN CEL MARE, 10-12, STUDII HIDRO-GEO, AGRICULTURĂ, 213714, 7.00-17.00

ELIT, CALEA CHISINĂULUI, 43A, CERCETARE, PROIECTARE, PRODUSE ELECTRONICE, MECANICĂ FINĂ, 232617, 7.30-15.00

KERRYA INVEST, UZINEI, 10A, PLASAREA FORTEI DE MUNCĂ, 217817, 9.00-17.00

M.V.D., HOTEL UNIREA, CAM 107, ÎNFIINTĂRI SOCIETĂTI COMERCIALE, OBTINERE AUTORIZATII, 212299/215015, 9.00-19.00; S 9.00-14.00

MAGTON, VASILE LUPU, 98, CONSULTANTĂ COMERCIALĂ SI TRADING, 094/645290,

MIOR, CUCU, 11, TRATAMENTE CHIMICE PENTRU CULTURI, 117920/215045, 8.00-16.00

ROENTER CONSULTING, A. PANU 13-15 SAU B-DUL POITIERS, 14, CONSULTING MANAGERIAL SI DE AFACERI, 212335/230445, 9.00-19.00; S 9.00-14.00

SOCIETATEA EXPERTILOR TEHNICI, PRIMĂVERII 2, corp administrativ TesÂtura, EXPERTIZE TEHNICE, EVALUĂRI, STUDII DE FEZABILITATE, 233873, 8.00-12.00

TEHNOPROIECT, LASCĂR CATARGI, 54, PROIECTARE, CONSULTANTĂ, 146255, 8.00-16.00

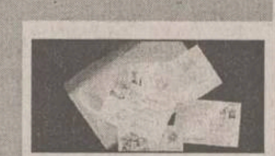

SERVICII POSTALE

DHL, ANASTASIE PANU, 27, SERVICII COLETĂRIE INTERNATIONALĂ, 213435, 9.00-18.00

OF. FILATELIC, BANU, 8, FILATELIE, 142258, 8.00-16.00

OF. POSTAL 13 VAMĂ, BANU, 8, SERVICII POSTALE, 113093, 8.00-16.00

OF. POSTAL 7, BANU, 8, SERVICII POSTALE, 147981, 8.00-20.00

SERVICII SECURITATE

ANGELS, SOS. PĂCURARI, 55, 548, B, STINGĂTOARE, SERVICE AUTORIZAT, 251494/094648897, 9.00-17.00

CORP GARDIENI PUBLICI, BUCIUM, 30, ORDINE PUBLICĂ, 232099,

ELECTRA, ÎMPĂCĂRII, 33, ECHIPAMENTE DE SECURITATE, 8.00-16.00

ELECTRONIC RESEARCH CENTER, ARMEANĂ, 2, INTERFOANE DE SCARĂ, 116666, 9.00-17.00

MOLID, COPOU, 3, et. 4, SISTEME DE ALARMĂ, DISPECERAT DE SUPRAVEGHERE CU INTERVENTIE ÎNARMATĂ - IGS, ALARME AUTO, 214564/216671, 8.00-16.00

PETRA, ÎMPĂCĂRII, 27, bl. 917, ATELIER PRODUCTIE TRANSFORMATOARE TOROIDALE, ALARME, 125808/221281, 8.00-18.00

TEMPO, SOCOLA, 34, SISTEME DE ALARMĂ AUTO SI IMOBILE, 234218/092364014, 9.00-20.00

YV, PĂCURARI, 92, SISTEME DE ALARMĂ MAAT, FBI, UNGO; SUDĂRI PARBRIZE, 259690, 9.00-17.00

STOMATOLOGICE

DAVIDENT, STRADELA SILVESTRU, 5B, CABINET STOMATOLOGIC, 117968, 9.00-15.00

DENTAL PLUS, ION CREANGĂ, 52, bl. S1, CABINET STOMATOLOGIC, 272391, 8.00-21.00

EDENTA, SF. LAZĂR, 49, COMERT ALIAJE DENTARE, 233862, 9.00-17.00

ELDENT, PETRU RARES, 8, CABINET STOMATOLOGIC, 113892, 14.00-20.00

MĂCORDENT, CUZA VODĂ, 1A, CABINET STOMATOLOGIC, 113330, 8.00-20.00

PRIMA, CIURCHI, 109, CABINETE MEDICALE: MEDICINĂ GENERALĂ SI STOMATOLOGIE, 175380, 8.00-20.00

RASTOMED, SOS. NICOLINA, bl. 939, CABINET STOMATOLOGIC, 127822, 8.00-12.00; 15.00-20.00

ROMALED, PRIMĂVERII, 13, D1, C, CABINET STOMATOLOGIC, 230646, L-S 8.00-20.00

ROZITA SRL, SOCOLA, 17, CABINET STOMATOLOGIC, 232855, 10.00-12.00, 14.00-18.00

SOFIDENT, CLOSCA, bl. B2, TEHNICĂ DENTARĂ, 115460, 8.00-20.00

TEHNODENT, UZINEI, 41, TEHNICĂ DENTARĂ, 212513, 8.00-20.00

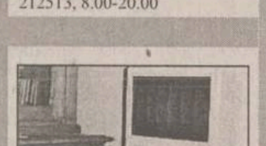

TEHNICĂ DE CALCUL, BIROTICA, TELEFONIE

ACE COMPUTERS, GRIGORE URECHE, 1, IMPORTATOR & DISTRIBUITOR DTK Computers, 213122/213130, 9.00-17.00

ANTRICE, LASCĂR CATARGI, 22, CALCULATOARE, 145258/215507, 9.00-17.00

AUTO TEHNIC, PĂCURARI, 589, TEHNICĂ DE CALCUL, 219291, 8.00-17.00

AVICENA COMPUTERS, STEFAN CEL MARE, 10, TEHNICĂ DE CALCUL, 217611/213047, 9.00-17.00

COMPUTER HOUSE, INDEPENDENTEI, B1-5, TEHNICĂ DE CALCUL SI BIROTICĂ, 217800/217798, 9.00-17.00

ELCOM, COSTACHE NEGRI, 4, TEHN DE CALCUL, 217233,

FIMEX, CUZA VODĂ, 8, TEHNICĂ DE CALCUL, BIROTICĂ, TELEFOANE, CONSUMABILE, 211333, 9.00-17.00

FLAMINGO, G. MUSICESCU, 6, COMERT TEHN DE CALCUL, 217752, 9.00-18.00

IASSID, A. PANU, 13-15, C, SOFTWARE, 217876, 8.00-20.00

INFOSERVICE, B-DUL COPOU, 4, TEHNICĂ DE CALCUL, 211745/144718, 9.00-17.00

INFOSTAR GRUP, PICTORULUI, 4A, PROGRAM INTEGRAT DE CONTABILITATE DE GESTIUNE FINANCIARĂ, 215374/094645309, 9.00-17.00

KEN-KEN COMPUTERS, SF. LAZĂR, 49, CALCULATOARE, SOFT, RETEA, TELEFONIE MOBILĂ, 231303/231556, 9.00-17.00

LE MODELE, SF. LAZĂR, 53, TEHNICĂ DE CALCUL, DEALER DIALOG, 239003, 9.00-19.00

LIVIUS, FĂTU, 1A, TEHNICĂ DE CALCUL, 112221/115922, 9.00-17.00

LOG SOFT, ANASTASIE PANU, 28, BL. 2A, DEALER CERTIFICAT MICROSOFT, CALCULATOARE, INTERNET, 211130, 9.00-18.00

MEXIR, TABACULUI, 1C, TEHNICĂ DE CALCUL, 111725/094815182, 9.00-17.00

NEXUS MEDIA, , PROGRAM CONTABILITATE PIONIER, 092/371801, 8.00-20.00

NODES Gmbh MUNCHEN FILIALA IASI, SF. ATANASIE, 25, DEZVOLTARE SOFT PROPRIU SI LA COMANDĂ, 111060/219730, http://www.nodes.ro, e-mail : nodes\mail.dntis.ro, 8.00-18.00

OMNIUM, STRĂPUNGERE SILVESTRU, 7, I5, C, ap. 10, CALCULATOARE, COMPONENTE, IMPRIMANTE, 145993/216528, 9.00-17.00

OPEN SYSTEMS, BRADULUI, 3, TEHNICĂ DE CALCUL, DEALER DIALOG, 9.00-17.00

PC AMI, NICOLINA, 76, bl. 991B, CALCULATOARE, IMPRIMANTE, 220795/212370, 9.00-17.00

PROINF, GOLIA, 14, CURSURI CALCULATOARE, 115944, 9.00-17.00

QUARTZ, INDEPENDENTEI, Y1-Y2, CALCULATOARE, IMPRIMANTE, CONSUMABILE, 216412, 8.00-20.00

QUARTZ MATRIX, SOS. PĂCURARI, 8, bl.885, COMERT TEHNICĂ DE CALCUL, 217248, 8.00-20.00

REL COMPUTERS, ARCU, 12, TEHNICĂ DE CALCUL, DEALER CONNEX, 214190, 9.00-17.00

ROMUS T&D, B-DUL COPOU, 3, TEHNICĂ DE CALCUL, 210492, 9.00-17.00

SARPENTE SOFTWARE, N. IORGA, 55B, PROGRAME EVIDENTĂ SI GESTIUNE CONTABILĂ, 134504/239559, 8.00-18.00

SERCOM, B-DUL NICOLAE IORGA, 46, PARTENER AUTORIZAT HP, EPSON, DTK, 231001/122589, 9.00-17.00

SPRINT COMPUTERS, GH. IBĂNESCU, 1, TEHNICĂ DE CALCUL, 211381, 9.00-17.00

SYSCAD, ROSCA, 6, TEHNICĂ DE CALCUL, 213785/217166, 9.00-17.00

TH INVEST, RAMPEI, 9A, SOFTWARE & HARDWARE, 217260/163155, 9.00-18.00

UNITRADE SISTEMS, INDEPENDENTEI, Y1-Y2, CALCULATOARE, IMPRIMANTE, CONSUMABILE, 216412, 8.00-20.00

UNIVERSAL RX, GRIGORE URECHE, 3, TEHNICĂ DE CALCUL, DEALER DIALOG, 212660/217254, 9.00-17.00

ZACH&SON, ALEEA SADOVEANU, 2, TONERE, COPIATOARE, PIESE DE SCHIMB, SERVICE, 219885/145822, 8.00-20.00

TIPOGRAFII

ATLAS COMEX, SĂRĂRIE, 14, TIPOGRAFIE, 117962, 7.30-18.30

MASTERPRINT, PĂCURARI, 9, TIPOGRAFIE, 210590, 9.00-18.00

TIPO MILX, RECE, 5, TIPOGRAFIE, 143005, 9.00-14.00

TRANSPORT

AGROTRANSPORT, AUREL VLAICU, 78, TRANSPORT MĂRFURI, 275878, 7.00-17.00

AUTOTRASPORT, UNGHENI, 2, TRANSPORTURI, 173621, 175868,

I.T.A., CUZA VODĂ, 56, TRANSPORTURI, MĂRFURI INTERNATIONALE, 112000, 7.00-15.30

TAROM, ARCU, 3-5, AGENTIE TAROM, 115239, 7.00-19.00

TRANSCOM, AUREL VLAICU, 54, TRANSPORT AUTO, 173636, 8.00-16.00

TRANSGYW, IPSILANTE, 29, TAXI, 216666, NON STOP

TRANSMIXT, SOS. PĂCURARI, 92, TRANSPORT AUTO, 155823,

TRANSMUNTEAN, A.PANU, 36, TRANSPORT INTERN, INTERNATIONAL, 813139,

TURISM

ALMALUX, COSTACHE NEGRI, 60, TURISM, 213025/213316,

ATLANTIC TURISM COMPANY, STEFAN CEL MARE, B1-B2, AGENTIE DE TURISM, 213872, 9.00-17.00

COMPANIA DE TURISM NET, PIATA UNIRII, 6, mezanin, TURISM INTERN SI INTERNATIONAL, TICKETING AERIAN SI RUTIER, 117596, 213450, 8.00-20.00; S 8.00-14.00; D 10.00-14.00

EUROPA, STEFAN CEL MARE, 13, AGENTIE DE TURISM, 112564, 9.00-17.00

EUROPA TRADE, P-TA 14 DEC 1989, 4, TURISM, 112564/211330, 8.00-19.00

ICAR TOURS, C. NEGRI, 43, KLM, LUFTHANSA, 216319, 9.00-17.00

MARCO POLO, STEFAN CEL MARE, 1, TURISM, 112289, 9.00-19.00

MONDO PHOENIX, SF. LAZĂR, 2-4, TURISM, 112217, 9.00-18.00

OLIMP, BANU, 5, bl. 7A, TURISM, 215524, 8.00-18.00

PROSPER MERIDIAN, ARCU, 25, TURISM, 211060, 8.00-16.00

SIMIAN, COSTACHE NEGRI, 7, bl. C2, AGENTIE DE TURISM, 215393, 9.00-18.00; S-D 9.00-14.00

TOTEM, PĂCURARI, 8, SWISSAIR, MALEV, BALKAN, TAROM, ALITALIA, BRITISH AIWAYS, ROMAVIA, 217380/213545, 9.00-17.00

VIOTUR, ANASTASIE PANU, 15, TURISM, COMERT, 112385, 8.00-20.00

ZEPPELIN, ANASTASIE PANU, 31, TURISM INTERN, INTERNATIONAL SI AGROTURISM, 140259, 8.00-18.00; S 8.00-16.00; D 9.00-14.00

Dorești ca firma ta să își facă reclamă, de 4 ori pe lună, în cel mai citit cotidian din Iași ?

Monitorul
SERVICII UTILE
TE FACE CUNOSCUT

cu doar 60.000 lei pe lună ! Contactează-ne și cititorii noștri vor fi clienții tăi !

144776
271333 int. 121
094/888334

CARNETUL ZILEI

TVR 1

10,00 Ferestre deschise (r)
11,00 Opera mundi (r)
11,40 Telemondial
12,00 TVR Info
12,05 Universul cunoașterii (r)
13,00 Ultimele știri (s/r, E.N.G. - Canada, 1993). Ep. 88
14,00 TVR Info
14,10 Perla neagră (s/r, Argentina 1992). Ep. 159
15,00 Dosarele istoriei: 1918-1919 - Sfîrșit și început de epocă (r)
16,00 Emisiune în limba maghiară. Cronica săptămînală; Quo vadis?; Avanpremieră
17,30 Scena. Premiere: la Teatrul "Ovidiu" din Constanța: "Unde-i revolverul?" de György Gábor, regia Mircea Cornișteanu; "Jocul nebunei mele mame", de Ann Jellicoe, regia Mircea Marin, la "Theatrum Mundi", "Estul sălbatic" un nou volum de teatru, purtînd semnătura lui Dinu Georgescu; A treia ediție a Festivalului de Artă Neconvențională de la Sibiu
18,00 TVR Info
18,10 Sailor Moon (d.a.)
18,35 Katts și cîinele (s., SUA). Ep. 44
19,00 Sunset Beach (s., SUA, 1997). Ep. 256
19,55 Doar o vorbă "săt-i" mai spun!
20,00 Jurnal. Sport. Meteo. Ediția specială
21,00 Echipa de intervenție (s., SUA, 1994). Ep. 154
21,50 Nimic sfînt (s., SUA, 1997). Ep. 6
22,45 Jurnalul de noapte

23,00 Ciclism: Turul Franței. Rezumatul zilei

23,10 Pe față și pe dos
0,10 Canary Wharf - Culisele televiziunii (s., Anglia, 1996). Ep. 174
0,35 Întîlnirea de la miezul nopții

TVR 2

10,00 Turneul Final al Campionatului Mondial de Fotbal Franța '98. Marea finală
12,00 Sunset Beach (s/r, SUA, 1997). Ep. 255
12,45 Doar o vorbă "săt-i" mai spun! (r)
12,55 TVR Info
13,00 Dna King, agent secret (s/r, SUA). Ep. 27
13,50 Varietăți muzicale
14,00 Conviețuiri-magazin. Știri, anunțuri, informații; Revista presei; Noutăți editoriale; Gastronomice; Muzică
15,00 TVR Info
15,10 Limbi străine: Engleză
15,35 Regina celor 1000 de ani (d.a., Japonia, Italia)
16,00 Veronica. Chipul iubirii (s., Argentina, 1992). Ep. 86
16,50 Perla neagră (s., Argentina 1992). Ep. 162
17,40 Tribuna partidelor parlamentare
17,55 Filmele săptămînii
18,00 Hei-rup! Hei-rap! Colac peste pupăză. Magazin cu povești... la temperatură maximă
19,00 Știri bancare și bursiere
19,10 Portrete în acvaforte: Prof. univ. dr Alexandru Pasamosca, șeful Clinicii de chirurgie și ortopedie pediatrică a Spitalului "Maria Sklodowska Curie", eminent chirurg și maestru pentru numeroase generații de medici
19,40 Sănătate, că-i mai bună decît toate! Grija pentru... mîine. Colaborarea dintre instituțiile de stat, UNICEF și organizațiile neguvernamentale în vederea aplicării cunoașterii și respectării dreptului copilului în domeniul serviciilor de sănătate. Invitați: Steliana Fumărel - coordonator program UNICEF, prof. Emil Păun - Universitatea București, educatori înscriși în programul "Dezvoltarea copilăriei timpurii"
20,10 Ultimele știri (s., E.N.G. - Canada, 1993). Ep. 89
21,00 Credo. Politica și religia

22,00 Circumstanțe atenuante (SUA). Cu: Donna Mills, John Getz. Regia John Taylor

23,35 Ghici cine vine la mine? Actorul Eugen Cristea are insomnii! S-a decis să și le înfrîngă alături de dvs. în direct, răsfoind presa zilei
0,00 S.O.S Patrimoniul. Sulina - un oraș care moare
0,30 TVM. Mesager

PRO TV

7,00 Ora 7, bună dimineața!
9,00 Urmărire generală (r)
9,25 Am întîlnit și români fericiți (r)
9,50 Profit
9,55 Prima pagină
10,00 Talk show: Profeții despre trecut (r)
11,00 Lumea filmului (r)
11,30 Film serial: Insula misterioasă, ultimul episod
12,00 Talk show: Profesiunea mea, cultura I (r)
12,55 Știrile Pro Tv. O propoziție pe zi
13,00 Talk show: Profesiunea mea, cultura II (r)
13,30 Film artistic: Academia FBI (SUA, 1988). Regia Dan Goldberg; cu: Rebecca De Mornay, Mary Gross.
15,10 Teleshopping
15,15 Film serial: Maria, ep. 219
16,00 Teleshopping
16,10 Film serial: Nano, ep. 74
17,00 Știrile Pro Tv. O propoziție pe zi
17,15 Film serial: Tînăr și neliniștit, ep. 536
18,00 Film serial: Familia Bundy, ep. 1
18,25 Știrile Pro Tv
18,30 Chestiunea zilei
18,35 Film serial: Familia Bundy, ep. 2
19,00 Roata norocului - emisiune-concurs
19,30 Știrile Pro Tv

20,15 Film artistic: Inamicul meu (SUA, 1985). Regia Wolfgan Peterson; cu: Dennis Quaid, Brion James, Richard Marcu. O propoziție pe zi

22,05 Știrile Pro Tv
22,10 Chestiunea zilei
22,15 Film serial: Seinfeld, ep. 118
22,45 Știrile Pro Tv
22,50 Profit
23,00 Prima pagină
23,05 Chestiunea zilei
23,15 Film serial: Cracker, ep. 17
0,00 Film serial: Seaquest, ep. 1
1,00 Film serial: Viața ca-n filme, ep. 1
1,30 Film serial: Seinfeld (r)
2,00 Profit
2,05 Prima pagină
2,25 Revizie tehnică
4,40 Film serial: Maria (r)
5,25 Film serial: Nano (r)
6,10 Roata norocului (r)
6,35 Prima pagină
6,45 Profit (r)
6,50 Teleshopping.

ANTENA 1

7,00 Dimineața devreme
10,00 Planeta vie - lupta pentru supraviețuire (do). Ep. 24
10,25 Animal Show (s). Ep. 5
10,50 Quantum
11,00 Prințesa Caraboo (f.a./r)
12,40 Fără limită
12,50 Quantum
13,00 Mileniul III
13,50 Quantum
14,00 Știrile amiezii
14,10 Sfîntul (s). Ep. 41
15,10 Telemeridiane (r)
15,40 Întoarcerea Sfîntului (s). Ep. 16
16,35 Văduva (telenovelă, Columbia). Ep. 40
17,30 Telerebus
18,00 Esmeralda (s). Ep. 102
19,00 Observator
19,30 Dallas (s). Ep. 42

20,20 Caracatița 1 (s). Ep. 1. Cu: Michele Placido, Barbara De Rossi, Florinda Bolkan

21,15 Omul cu o mie de fețe (s). Ep. 43
22,00 Hombres - Războiul sexelor (s). Ep. 26
23,00 Știri/Sport
23,15 Arliss (s). Ep. 20

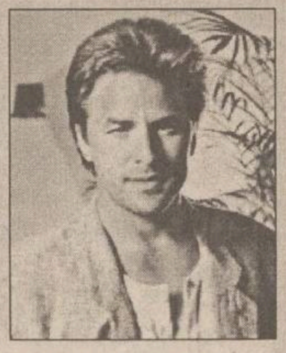

23,45 Nash Bridges (s. polițist, SUA, 1996). Ep. 1. Cu: *Don Johnson*, Cary-Hiroyuki Tagawa, Annette O' Toole

0,30 Observator (r)
1,00 Quantum
1,10 Sfîntul (s/r)
2,00 Văduva (s/r)
2,50 Dallas (s/r)
3,40 Esmeralda (s/r)
4,30 Hombres - Războiul sexelor (s/r)
5,30 Planeta vie - lupta pentru suraviețuire (do, r)
6,00 Întoarcerea Sfîntului (s/r)

TV PRIMA

7,00 Prima oră - magazin matinal
10,00 Celebri și bogați (s/r). Ep. 144
12,00 Pretutindeni cu tine (s/r). Ep. 139
12,30 Lexic
13,00 Focus 13 (știri)
13,15 Starea de veghe
15,15 Teleshopping
15,30 Rocky și Bullwinckle (d.a.). Ep. 44
16,00 Focus 16 (știri)
16,15 Pretutindeni cu tine (s). Ep. 140
16,45 Prietenul nostru, Jake (s). Ep. 42
18,00 Celebri și bogați (s). Ep. 145
19,00 Focus 19 (știri)
19,45 Meșterul casei (s). Ep. 147. Cu: Tim Allen, Patricia Richardson
20,15 Misterele din New Orleans (s). Cu: Tony Crane, Leslie Bibb. Ep. 29

21,15 Șantajul (s., acțiune, Italia). Ep. 5. Cu: Massimo Ranieri, Fernando Rey, Jacques Perrin. Regia Ruggero Deodato, Tonino Valerii

23,00 Focus 23 (știri)
23,30 Starea de veghe (talk-show live): Pulsul tranziției
1,00 Colpo grosso (show)
1,30 Focus 23 - emisiune de știri
2,00 Starea de veghe (talk-show/r)

METEO

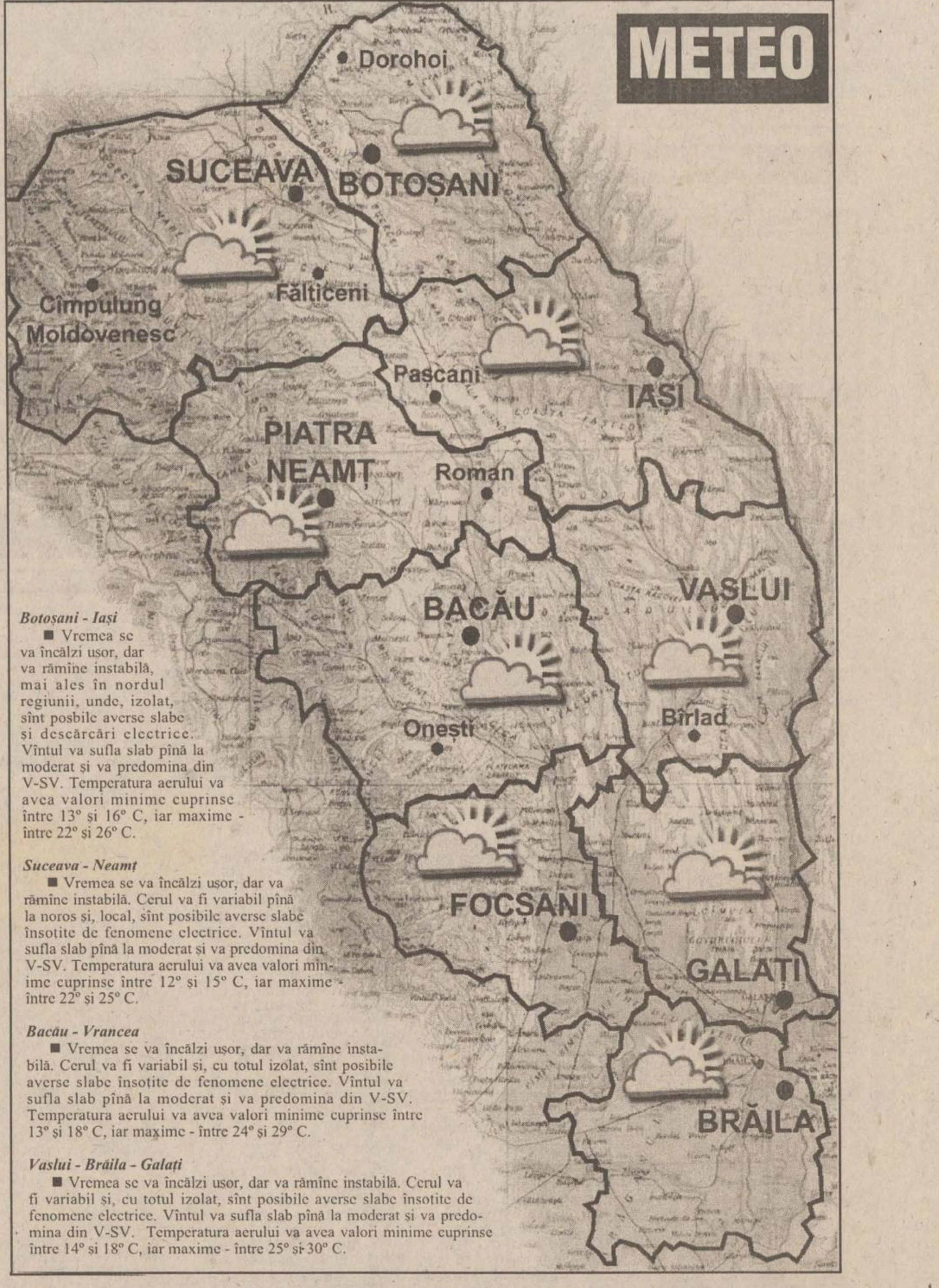

Botoșani - Iași

■ Vremea se va încălzi ușor, dar va rămîne instabilă, mai ales în nordul regiunii, unde, izolat, sînt posibile averse slabe și descărcări electrice. Vîntul va sufla slab pînă la moderat și va predomina din V-SV. Temperatura aerului va avea valori minime cuprinse între 13° și 16° C, iar maxime - între 22° și 26° C.

Suceava - Neamț

■ Vremea se va încălzi ușor, dar va rămîne instabilă. Cerul va fi variabil pînă la noros și, local, sînt posibile averse slabe însoțite de fenomene electrice. Vîntul va sufla slab pînă la moderat și va predomina din V-SV. Temperatura aerului va avea valori minime cuprinse între 12° și 15° C, iar maxime - între 22° și 25° C.

Bacău - Vrancea

■ Vremea se va încălzi ușor, dar va rămîne instabilă. Cerul va fi variabil și, cu totul izolat, sînt posibile averse slabe însoțite de fenomene electrice. Vîntul va sufla slab pînă la moderat și va predomina din V-SV. Temperatura aerului va avea valori minime cuprinse între 13° și 18° C, iar maxime - între 24° și 29° C.

Vaslui - Brăila - Galați

■ Vremea se va încălzi ușor, dar va rămîne instabilă. Cerul va fi variabil și, cu totul izolat, sînt posibile averse slabe însoțite de fenomene electrice. Vîntul va sufla slab pînă la moderat și va predomina din V-SV. Temperatura aerului va avea valori minime cuprinse între 14° și 18° C, iar maxime - între 25° și 30° C.

RADIO NORD - EST

5,30 - 10,00 Micul dejun: Emisiune matinală de informații și muzică, știri din actualitatea locală, informații utilitare, horoscop, informații economice, relatări, interviuri în direct, concursuri (6,00-6,30 buletinul de știri și programul Actualitatea preluate de la BBC). Realizatori: Emanuel Botezatu și Gabriel Avasiloaei ■ 10,00-14,00 Fir direct. Timp de patru ore în contact direct cu viața orașului: informații din actualitatea locală, revista presei, concursuri și muzică. Realizator: Alina Balaș ■ 14,00-14,30 BBC: Buletinul de știri și Actualitatea ■ 14,30-18,00 Turnul de control. Informații sportive (14,45), știri, interviuri, concursuri, muzică ■ 17,00 Puls Nord Est - cel mai important grupaj informativ al zilei ■ 18,00-18,45 BBC: Buletinul de știri și Actualitatea ■ **18,45-21,00 Buzduganul de seară.** Emisiunea de divertisment: muzică și concursuri. Realizatori: Daniel Buzdugan și Octavian Tudorache ■ 21,00-21,30 BBC: Buletinul de știri și Actualitatea ■ 21,30-22,00 Puls Nord Est - ediția de seară (știri, reportaje, interviuri, relatări din actualitatea locală și națională) ■ 22,00-0,00 Două pe față, trei pe dos. Talk show realizat de Cătălin Mihuleac și Sandi Leonties ■ 0,00-5,30 Noapte rock cu George Nistor

RCS

10,00 Hansel și Gretel (d.a./r)
11,25 "Puștiul" (f.a./r)
12,20 "Intrusul din spațiu" (f.a./r)
13,45 "Forța extremă" (f.a./r)
16,00 Agenda RCS
17,30 Desene animate
17,45 Viața pe Pămînt (do)
18,40 Un singur pămînt (do)
20,10 "Ultima oară cînd am văzut Parisul" (f.a.). Cu: Elizabeth Taylor, Van Johnson; regia Richard Brooks

ELECTRON M BIT

8,00-16,00 Reluarea programului din 12 iulie
16,05 Lumea muzicii
16,30 Ani de glorie (f.a.). Regia Arthur Allan; cu: George Dzuna, Archie Hahn
17,40 Max Glick (s)
18,30 Sumarul zilei
18,32 Cotidian M Bit (știri)
18,40 Reportajul zilei
19,00 Vieți desenate
19,30 Canadian Best Shorts (do)
19,55 Odiseea (do)
20,30 Mămica, detectiv particular (s)
20,50 În umbra mănăstirii (f.a.). Regia Jean Beaudin; cu: Marina Orsini, Nathalie Mallette
22,30 Album de familie (f.a.). Regia Philip Saville; cu: Anjelica Huston, Sam Neill.

Radio CONTACT

5,00-8,00 "Bună dimineața, România!!!" - emisiune matinală națională ■ 8,00-11,00 Pauzele de dimineața (realizator Ionuț Pohrib): ■ 8,10 Revista presei locale ■ 8,50; 9,50 Contact Horoscop; Dedicații ■ 9,05-9,20 Microbiografie sonoră ■ 10,15 Pilula de dimineață ■ 10,40 Contact sport ■ 11,00-14,00 180 de minute: ■ 11,20 Minutul 20 - Agenda culturală ■ 11,50 Minutul 50 - Buletin rutier ■ 12,50 Minutul 110 ■ 13,15 Minutul 135 - Most Wanted - 3 preferințe muzicale ale ascultătorilor ■ 14,00-19,00 Contact FM ■ 19,00-22,00 Show-Bizz (realizator Florin Daminescu) ■ 22,00-0,00 Caleidoscop (realizator Florin Petrescu) ■ 0,00-1,00 România-Bosnia - via satelit (realizator Roxana Niculescu-Costei)

Radio E. NOVA

7,00-11,00 Fuga la serviciu... cu Cătălin Popescu. Un program de dimineață, înlocuitor de cafea și bună dispoziție, pe parcursul căruia veți afla: Ce vă prezic astrele; Ce mai fac autoritățile; Date meteo; Un sfat medical și multe, multe altele
11,00-17,00 Amiază într-o ureche... cu Cristina Chinole. Un program cu informațiile necesare celor aflați la drum spre casă sau aiurea
17,00-23,00 Paznic de seară... Aurel Nedelcu. Retrospectiva zilei ce se încheie, 6 ore de informații și muzică ce vă vor face să uitați că mai există și televizoare
23,00-0,00 R.F.I. - programul în limba română
0,00-7,00 O noapte de muzică, o colaborare româno-franceză, pentru insomniacii ieșeni
ȘTIRI: 7,30; 8,30; 9,30...

Vox - t Radio

6,30 - Flash (informații, știri, muzică) ■ 9,00 - MIX FM (muzică, buletine de știri la orele: 9,00, 10,00, 12,00, 12,50) ■ 15,30 Azi, mîine și poimîine (informații, știri, muzică) ■ 17,00 Jazz corner ■ 18,45 MIX FM (informații sportive, muzică) ■ 21,30 Especially for you (dedicații) ■ 0,00 Cutia Pandorei ■ BBC (în direct de la Londra știri și actualități în limba română) între orele: 6,00-6,30; 11,00-11,15; 14,00-14,30; 18,00-18,45; 21,00-21,30. ■ RFI (în direct de la Paris știri și informații în limba română) între orele: 23,00-0,00.

Posturile de televiziune își rezervă dreptul de a-și modifica programul în ultimul moment, în funcție de evenimentele zilei sau de necesitățile lor proprii.

RADIO IAȘI

6,00-8,00 Informațiile dimineții ■ 7,00-7,30 - Radiojurnal posturile centrale de radio ■ 7,30 - Informațiile dimineții - continuare ■ 8,00-8,05 Buletin de știri ■ 8,05-9,00 Radio Iași pe recepție: 146109 - Telefonul dumneavoastră (consultanță juridică) ■ 9,00-9,05 Buletin de știri ■ 9,05-13,00 Radiosfera. Din sumar: - știri: 11,00; 12,00 - Timp, anotimp, contratimp în agricultură (9,45) - Haz de necaz - Radio - circuit - (multiplex) (10,00-11,00) - Prioritate absolută - Tableta de luni - Lumea în care trăim (12,05) - Concert de muzică populară - Avanpremiera radio ■ 13,00-13,15 Radiojurnal posturile centrale de radio ■ 13,15-16,00 Întîlniri pe unde medii. Din sumar: - La zi, în viața partidelor parlamentare (13,30) - Dumbrava minunată - Literatura pentru copii (14,00) - Buletin de știri (15,00) - Agora '98 - șomerii, o lume? (15,05) - Portret interpretativ - muzică populară (15,45) ■ 16,00-16,15 Radiojurnal posturile centrale de radio ■ 16,15-17,30 Cotidian sonor. - Radio Iași în linia întîi - Puncte de vedere (16,30) - Buletin de știri (17,00) - Cotidian sonor - continuare ■ 17,30-18,00 Grai și suflet românesc ■ 18,00-18,05 Buletin de știri ■ 18,05-19,00 Corespondența muzicală radio - program alcătuit la cererea ascultătorilor (muzică ușoară și populară) ■ 19,00-19,15 Radiojurnal posturile centrale de radio ■ 19,15-20,00 Stop cronometru (sport și muzică) ■ 20,00-21,00 60 Fir direct (cerere și ofertă muzicală) ■ 21,00-21,25 Evenimentele zilei; meteo ■ 21,25-21,30 Sport ■ 21,30-22,00 Panoramic pop (muzică ușoară românească, noutăți, comentarii)

ACASĂ

8,00 Omul mării (f.s./r)
9,00 Arhiva neagră (f.s./r)
10,30 Dragoste și putere (f.s./r)
11,15 Marielena (f.s./r)
12,00 Din toată inima (f.s./r)
13,30 Secrete de familie (f.s./r)
14,15 Rătăciri (f.a./r)
16,00 Omul mării (f.s.), ep. 70
17,00 Marielena (f.s.), ep. 161
17,45 Din toată inima (f.s.), ep. 85
18,30 Concursul de Acasă
18,45 Din toată inima (f.s.), ep. 86
19,30 Magazinul animalelor (d.a.), ep. 16
20,00 Dragoste și putere (f.s.), ep. 117
20,45 Nimic personal (f.s.), ep. 115
21,30 Verdict: crimă! (f.s.), ep. 70

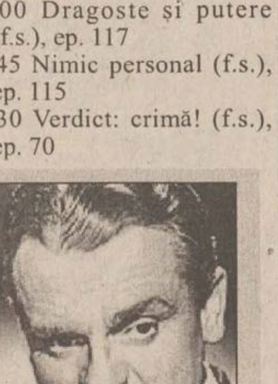

22,30 Unu, doi, trei (f.a., SUA, 1961). Regia Billy Wilder; cu: *James Cagney*, Horst Buchholz, Pamela Tiffin

0,15 Secrete de familie (f.s.), ep. 18

TELE 'M

7,00 "Matinal de Luni"
7,30 "Benjamin Ben" (do. artistic). Ep. 17
8,00 Parlamentul la Iași (r)
9,30 "O zi normală de nuntă" (f.a./r)
11,00 Worldnet în direct de la Washington DC
16,00 "Teleuniversitatea" - Facultatea de Drept - Anul I
17,00 "Lovituri de la 11 metri"
18,00 "Dictaturile României" (do). Ep. 7
18,30 Știri Tele 'M
19,00 "Telemedicina" (emisiune de asistență medicală)
20,00 Desene animate
20,30 Știri Tele 'M

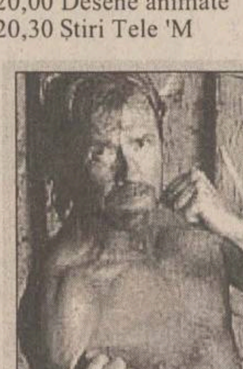

21,00 "Tovarăși de luptă" (co). Cu: Ben Bridges, Johnathan Brandes, *Chuck Norris*. Regia Aaron Norris

22,40 Știri Tele' M
23,00 "În soare" (f.a.). Cu: Anthony Michael Hall, Michael Pare. Regia Fritz Kiersch

Radio Hit

Advertising: 032 - 112611
IASI * 94.9 Mhz

6,00-9,00 "Prima oră" (realizator Cătălin Elisei) - muzică, știri, Sport cu Paul Costaș; concursuri, invitați, horoscop, sport, rețeta dimineții prezentată de Casa "Bolta Rece", "Vocea Poporului" cu Gabi Jugaru ■ 9,00-12,00 "Sens Unic" (realizator Alina Anton) - muzică, știri, revista presei centrale, rubrica "Flash Back", ofertă locuri de muncă, rubrica "La... fix" cu Dorin Spineanu, Dispecerat ■ 12,00-15,00 "Hit Bistro" (realizator Mihaela Răileanu) - muzică, știri, "Vocea Poporului" cu Gabi Jugaru, "La... fix" cu Dorin Spineanu și cele mai atractive concursuri ■ 15,00-18,00 "Drumul spre casă" (realizator Ioana Rata) - muzică, informații, concursuri, rubrica "Flash Back" cu Mihaela Răileanu, Sport cu Paul Costaș ■ 18,00-22,00 "Raportul de seară" (realizator Ovidiu Movilă) - muzică, Sport cu Paul Costaș, "Vocea Poporului" cu Gabi Jugaru, "La... fix" cu Dorin Spineanu, o sinteză a evenimentelor zilei ■ 22,00-0,00 "Sport show" (realizator Ovidiu Ioanițoaia) - retransmisie PRO FM ■ 0,00-1,00 Hit by night (realizator Claudiu Păduraru) ■ 1,00-6,00 Pro FM by night - retransmisie program muzical Pro FM

Programul cinematografelor

"VICTORIA"

"TITANIC"

Producție SUA, 1997
Dramă de James Cameron. Cu Leonardo Di Caprio, Kate Winslet, Billy Zane, Kathy Bates, Bill Paxton. Film distins cu Globul de Aur, 11 premii OSCAR și 2 premii MTV 1998 pentru cel mai bun film al anului și cel mai bun actor în rol principal Di Caprio
Ora 9,00 **- 10.000 lei.**
Orele: 12,15; 15,30; 19,00 - **15.000 lei**

REPUBLICA

"Fața în față"

Producție SUA, 1997.
Thriller polițist distins cu premiul MTV'98 pentru cel mai bun cuplu actoricesc: John Travolta și Nicolas Cage.
Ora 9,00 - 5.000 lei
Orele 11,30; 14,00 - 8.000 lei

"Hoții"

Producție Franța, 1996. Thriller psihologic cu ***Catherine Deneuve*** și Daniel Auteuil. Film distins cu premiul OSCAR'96 pentru cel mai bun debut feminin (Laurence Cote)
Orele 16,30; 19,00 - **8.000 lei**

"COPOU"

"Spawn - Arma dreptății"

Premieră

Producție SUA 1997. Film de aventuri fantastice. Cu Michael J. White, John Leguizamo, Martin Sheen, D.B.Sweeney
Ora 9,00 **- 6.000 lei**
Orele: 11,00; 13,00; 15,00; 17,00; 19,00 - **10.000 lei**

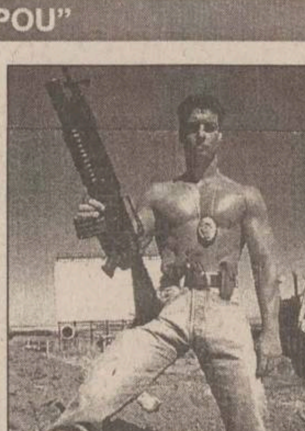

"DACIA"

"Polițist la San Francisco"

Producție SUA 1997.
Comedie polițistă cu Eddie Murphy
Orele: 14.00; 16.00; 18.00 - **6.000 lei.**
Sîmbătă și duminică:
Matineu ora 10,00 - **4.000 lei**

FLASH MONDIAL

Real îl vrea pe Hiddink

Selecționerul Olandei, ***Guus Hiddink*** **(foto)**, este cel care are cele mai multe șanse de a-l urma pe Jose Antonio Camacho în postul de antrenor al echipei spaniole Real Madrid, indică presa spaniolă de vineri.

Demisia surprinzătoare a lui Camacho, la numai 22 de zile după venirea sa la conducerea echipei madrilene, din cauza "lipsei de încredere" în șefii clubului, a avut un efect-bombă în Spania, campionatul intern începînd pe 30 august.

Cotidianele sportive "As" și "Marca", precum și ziarele "El Mundo" și "El Pais", avansează numele lui Hiddink, care a fost antrenor al Valenciei, ca favorit, dar citează și alți tehnicieni, cum ar fi italianul Nevio Scala, englezul Glenn Hoddle, francezul Aime Jacquet sau iugoslavul Ivica Osim.

Hiddink, care și-a terminat contractul cu Olanda după finala mică de la Cupa Mondială cu Croația, s-a declarat "surprins" de această veste. ***"Eu nu știu nimic, mai întîi să termin Mondialul și apoi voi vedea"***, a spus olandezul. ***"Oricum, Realul este un mare club și Spania este a doua mea țară"***, a adăugat el.

Se pot cumpăra bucăți din Stade de France!

Zece metri pătrați din peluza arenei "Stade de France" din Saint Denis (în total 9.000 mp) vor fi comercializați în următoarele zile sub forma unor bucăți de 5 cm lungime, a anunțat Consorțiul "Stade de France".

"Stade de France" va comercializa "5000 de cutii de plexiglas, fiecare conținînd cîte o bucată de 5 cm din peluză", a precizat Consorțiul într-un comunicat.

Acest suvenir va putea fi cumpărat de la un magazin de la "Stade de France", începînd cu data de 24 iulie, la prețul de 120 de franci francezi bucata.

Doi arbitri de centru în viitor?

Îmbunătățirea arbitrajelor constituie pentru Joseph Blatter, președintele FIFA, o prioritate, din cele 11 pe care le are trecute pe "agenda" sa. În acest sens, el nu a exclus posibilitatea ca la centru să mai oficieze încă un "cavaler al fluierului", dar a fost, categoric, împotriva variantei de a se recurge la folosirea sistemului video, pentru constatarea încălcărilor de regulament.

"Arbitrajul este o problemă de fond, pe care noi trebuie să o atacăm cu maximum de curaj. Trebuie să găsim o soluție ca «centralul» să fie secondat. Nu trebuie exclusă posibilitatea ca 2 arbitrii să oficieze la centru. Asupra acestei alternative, evident, mai trebuie să reflectăm. În ceea ce privește folosirea sistemului video, nu cred că el ar putea înlocui pe arbitrii. Sînt de acord cu folosirea lui, numai de către comisia de disciplină, pentru a se edifica cît de mare este infracțiunea comisă de un jucător, înainte de a se pronunța asupra sancțiunii respective", a declarat Joseph Blatter, vineri, în cursul unei conferințe de presă.

Rugat să își motiveze reținerea sa față de sistemul video, președintele FIFA a spus: ***"Arbitrajul trebuie practicat de ființe umane. Dacă s-ar proceda altfel, atunci fotbalul și-ar pierde din frumusețea sa. Deci, cu o singură excepție, cea referitoare la comisia de disciplină, mă declar împotriva acestui «artificiu tehnic», în controlarea jocului. Să fim deci realiști și să acceptăm o eventuală greșeală a unui arbitru. Nu este și el decît un om... "***.

CRAMPON

O cortină de plasă

Dorin SPINEANU

scriitor

Odată cu eliminarea echipei României mi-am pierdut și eu, ca majoritatea celor mușcați de microbul fotbalului, interesul pentru acest Campionat Mondial, rămînîndu-mi totuși să privesc în continuare și să mă minunez de calitatea arbitrajelor.

Nimic de zis, fundașii și atacanții s-au tras de tricouri în draci, dar de aici și pînă la avertismente galbene și eliminări roșii, mai e o cale, se pare că nu prea lungă, pentru că arbitrii au străbătut-o în cîteva fracțiuni de secundă, de credeai, tot ducînd mîna cînd la piept, cînd la fund, că au ori o criză de inimă, ori îi ustură ca dracu' în locul menționat mai sus.

Sigur, am văzut și mult fotbal cu jucători strălucitori, tactici extrem de sofisticate, dar asta, repet, nu înlătură sentimentul de amărăciune că am fost eliminați de o Croație care joacă cam la fel ca noi, numai că mai motivat și cu un plus de forță.

Și, uite, croații au bătut lejer o Olandă care ar fi meritat să joace finala cu Brazilia, nu francezii blătuitori de Blatter, de arbitri și de ce-a mai fost pe-acolo de mînjit.

În rest, atmosferă de carnaval, femei frumoase în tribune, o lume decrispată, fără grija zilei de mîine... Mă întristez și mai tare, iată, amintindu-mi de bucuriile noastre forțate, de fețele românilor care, chiar și în mijlocul celei mai intense veselii tot își pipăie buzunarele ca să vază de-o mai fi de-o bere, de-o vodcă...

Nici vorbă de băi de șampanie!... Doar ici și colo, cîte o sticlă fîsîie și refuză să împroaște cu spumă mulțimea...

Ei, la ora la care citiți aceste rînduri, știți cine este campioana, tocmai ați citit "Monitorul Sport", și sper din tot sufletul că o să ne mai întîlnim la... Crampon.

Rămîneți cu bine! ■

Penultimul tango, la Paris

■ *corespondență din capitala Franței, de la trimisul nostru special, Nicolae Grecu*

Cine-i Ronaldo?

Nu mă așteptam ca finala mică a Campionatului Mondial de fotbal, France 1998, să stîrnească un asemenea interes în capitala franceză, cu tot tacîmul de rigoare: circulație anevoioasă, mijloace de transport aglomerate, zgomot infernal (de la semifinale încoace, timpanele îmi sînt supraîncărcate de claxoane și trompete) etc. Nu a fost vorba doar de fani olandezi și croați, ci și de o mulțime de brazilieni și francezi, care foloseau penultimul act al Cupei de la "Parc de Princes", pentru o repetiție generală. Pentru a cîștiga simpatia gazdelor, ambele cohorte, atît olandeză, cît și cea cohortă purtau însemne franceze: croații aveau tricolorul vopsit pe față, alături de caroiajul autohton, iar olandezii fîlfîiau drapelul francez, pentru a-i întărîta pe galben-aurii din Brazilia. Ba mai mult, nord-europenii mai îndrăzneau să strige chiar și o impietate: "Who is Ronaldo?" (Cine e Ronaldo?). Toate aceste scene se petreceau în metroul de Bois de Boulogne, la granița dintre această suburbie și "le grand Paris" fiind situat Parcul Prinților. Trenul subteran era arhiaglomerat, dar mai cu "Cine-i Ronaldo, Bergkamp", mai cu "On est en finale" și "On va la gagner", am ajuns la capăt.

Nu a fost ușor să mă asigur de tichetul de acreditare la finala mică (de cea mare eram asigurat) se luptau 1000 de ziariști pe 500 de locuri. (marseillezii suplimentaseră masa presei pentru semifinală, dar centrul de la Parc, este campion mondial la capitolul haos). Plănuisem chiar să văd meciul într-o braserie de lîngă stadion, alături de nefericiții suporteri rămași fără bilet, ar fi fost o experiență interesantă, însă, pe neașteptate, cu 20 de minute înainte de fluierul paraguayanului, am auzit strigat prin stație "Roumanie" și am slalomat printre jaloane spre ghișeul mult visat.

Ce-aveți cu Bilic, fraților de gintă?

Finala aceasta pentru medaliile de bronz a fost deosebit de plăcută, mai ales în prima repriză. După grelele lupte date cu infernul latino-american, în sferturi și semifinală, olandezii au atacat în continuare, au dominat partida, însă oboseala s-a făcut simțită, iar contrele croaților au fost ucigătoare. Apoi, nesincronizarea cuplului central Bergkamp - Kluivert, precum și apariția acestui Van Hooijdonk, un fel de Vlădoiu, într-o zi nefastă, și-a pus amprenta pe nereușita lor. Spectatorii francezi au apreciat la justa valoare acest spectacol, neutri, pînă la un punct, dar neiertători cu Slaven Bilic, cel care, după părerile lor, l-a frustat pe Laurent Blanc de prezența în finală. Însă provocările galeriei croate, care îl încurajau pe dîrzul Slaven, i-a întărîtat într-atîta pe spectatorii francezi, încît, spre final, aproape întreg stadionul vuia pentru "portocală". O parte din public a ajuns pînă acolo încît a fluierat merituoasa echipă de la Adriatica, chiar la festivitatea de premiere!

Dar, oare este chiar atît de vinovat Bilic? În legătură cu faimoasa eliminare a lui Blanc (și acum comentată în toată presa franceză), am întrebat cam pe toți ziariștii români care i-am întîlnit în cale, și părerile pro și contra sînt în balanță. Cea mai dură interpretare a dat-o colegul Ion Deaconu, de la Regia Loto Prono, care spunea: ***"Din moment ce s-a dus cu mîna spre fața lui Bilic, de bună seamă că n-a vrut să-l mîngîie. Or, asta e agresiune sau intenție de agresiune și se pedepsește!"*** Dar, admițînd că Blanc a fost nedreptățit de arbitru, rămîne, totuși, întrebarea inițială. Cu ce e vinovat Bilic? Francezii îi reproșează faptul că a dramatizat situația, jucînd teatru de proastă calitate și influențîndu-l pe arbitru. Numai că aceste trucuri sînt obișnuite în lumea jucătorilor de fotbal și le cunoaște bine și Laurent Blanc. Așa încît, la ora bilanțului, comportarea spectatorilor francezi față de Slaven Bilic se arată ca o pată pe obrazul acestei extrem de reușite Cupe Mondiale...

Am căutat în numărul de ieri al ziarului L'Equipe comentarii asupra faptului. Inutil, toată secțiunea de fotbal este ocupată cu "France - Bresil", cu "jour de France" și cu "reve bleu". Finala mică ocupă doar jumătate de pagină, cu cronica meciului, un mic articol despre "Sukerman VI" și obișnuita analiză a jucătorilor, în care Bilic este prezentat ca avînd "caracter frumos", reușind să-și achite sarcinile chiar și în aceste condiții, fiind numit "Bilic The Kid", în amintirea celebrului pistolar.

Nebunia declanșată de Suker & Co. în două ipostaze: pe stadion (sus) și pe străzile croate

Mai este nevoie de finala mică?

Oficialii FIFA au declarat că se gîndesc dacă să mai mențină în viitor necesitatea desfășurării meciului pentru locurile 3-4 la Campionatul Mondial. În urma numeroaselor sugestii și cereri ca acest meci să nu se mai dispute, deoarece nu are decît o importanță statistică, președintele FIFA, Sepp Blatter, a spus că va trebui să se consulte cu membrii consiliului executiv pentru a lua o decizie în acest sens. Așa cum se știe, spre exemplu, la Campionatul European nu se dispută finala pentru medaliile de bronz, ambele echipe eliminate în semifinale fiind clasate pe locul 3.

Această finală mică s-a jucat de fiecare dată la turneul Cupei Mondiale, cu excepția anului 1950, cînd nu a existat sistemul eliminărilor directe în faza finală, ci s-a organizat un clasament în urma meciurilor jucate.

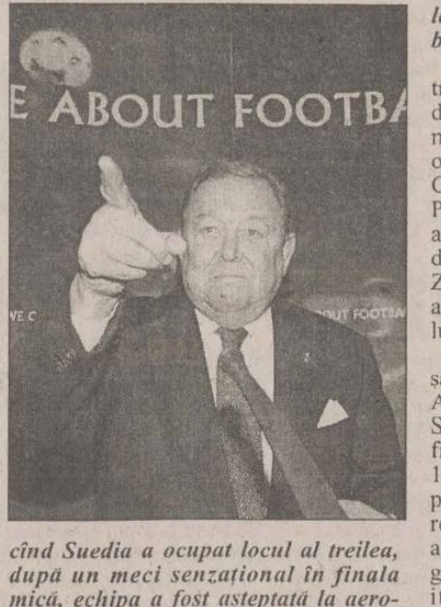

Deși multe voci se ridică împotriva disputării acestei finale mici, care nu mai are pentru majoritatea nici un haz, sînt unele personalități ale lumii fotbalului care consideră că ea trebuie menținută în continuare. Președintele UEFA, ***Lennart Johansson*** **(foto)**, spune: ***"Este o mare onoare pentru echipele învinse în semifinale să mai apară odată la spectacolul de gală al Campionatului Mondial. În 1994, cînd Suedia a ocupat locul al treilea, după un meci senzațional în finala mică, echipa a fost așteptată la aeroport de 250.000 de oameni în delir. Asta înseamnă că pentru ei a contat".***

La rîndul său, fosta vedetă a fotbalului francez, Michel Platini, a declarat: ***"Puteți să mă credeți, deoarece sînt specialist, am jucat două astfel de finale mici în cariera mea și mi s-au părut la fel de importante ca toate celelalte meciuri. Sînt de părere că ea trebuie menținută și la viitoarele ediții..."***

Acest meci poate că nu le mai trezește mare interes tuturor jucătorilor, dar dă șansa unor echipe să joace un meci în plus și unor fotbaliști care de obicei sînt rezerve să evolueze pe scena Campionatului Mondial. În 1982, cu Platini lăsat pe banca de rezerve, Franța a pierdut finala mică în fața Poloniei, după un meci senzațional făcut de Zbigniew Boniek, cel cu care Michel avea să se întîlnească apoi sub tricoul lui Juventus.

Pentru unii jucători, acest meci le dă șansa de a-și rotunji zestrea de goluri. Așa s-a întîmplat și sîmbătă seară, cînd Suker a marcat o dată și a trecut în fruntea clasamentului golgeterilor. În 1994, Bulgaria a jucat finala mică doar pentru Hristo Stoichkov, dar acesta n-a reușit să mai marcheze nici un gol, și astfel a trebuit să împartă titlul de golgeter cu rusul Oleg Salenko. În 1990, italianul Salvatore Schillaci a fost încoronat golgeterul Mondialelor datorită golului marcat din penalty în finala mică contra Angliei. Ca să nu mai amintim de francezul Just Fontaine, care a marcat de patru ori în finala mică contra Germaniei din 1958, încheiată cu un neașteptat 6-3 pentru "cocoși".

Monsieur Marcel

Pentru că am vorbit de porecle, vreau să mai spun că ziariștii francezi nu pregetă să găsească fel de fel de diminutive pentru a-și alinta idolii. Thuram este "Thutu", Zidane - "Zizou", Lizarazu - "Liza" sau "Zaza", Blanc e "Lolo", Petit e "Manu". Un singur jucător face excepție. Marcel Desailly, cel mai bun stoper al campionatului (părerea lor), care nu poate fi altfel decît Monsieur Marcel. El inspiră teamă și respect. Dom'Marcelică a șocat puțin opinia publică declarînd în presa de sîmbătă că Franța va cîștiga finala cu 2-1, prin golul înscris de el în minutul 90. "Toți fundașii au marcat: și Liza, și Blanc, nemaivorbind de Thuram. Numai eu n-am marcat". Desailly n-a precizat dacă primul gol va fi semnat de Leboeuf, poate a considerat ca subînteles acest lucru. Dificilă sarcină pentru Mr. Marcel, fiindcă mai importantă decît marcarea golului este... marcarea strictă a lui Ronaldo. Un alt jucător avid de a perfora poarta lui Taffarel este Zinedine Zidane, care nu a reușit acest lucru pînă acum.

Prognoza lui "Georgescu"

Deși aceste considerații înaintea marii finale sînt cam nepotrivite la ora apariției cotidianului nostru, trebuie totuși să mai spunem că Franța a ajuns la ora sondajelor. 70% dintre antrenorii francezi, 79% dintre jucătorii primelor două eșaloane, 75 % din publicul larg credea că Franța va cîștiga. L'Equipe a mai publicat un sondaj și printre antrenorii unora dintre echipele prezente la "Coupe du Monde", din România răspunzînd Victor Pițurcă. Iată răspunsul "volubilului" tehnician: "Eu văd Franța. Din punct de vedere fizic, e mai puternică decît Brazilia." Pentru Franța mai votează Miroslav Blazevic, Phillipe Troussier (Africa de Sud, dar francez: 1-1 și victorie la penalty-uri), Claude LeRoy (francezul Camerunului, 1-0), Craig Brown (la fel, și Barthez va fi eroul "loteriei"), Kasperczak (ex-coachul Tunisiei, tot 1-1 și "loterie"). Pentru Brazilia se pronunță Nelson Acosta (Chile, 2-1, cu un gol marcat de Ronaldo), Kim Pyung Seok (2-1, Ronaldo, Bebeto / Henry), Steve Sampson (SUA) și Bora Milutinovic.

Cele mai savuroase declarații aparțin indecișilor: ***"Va fi gol de aur sau penaltiuri, nu știu pentru cine. Ceea ce știu este că se anunță un mare festival!"*** (Slobodan Santrac, Iugoslavia); ***"Eu dau două pronosticuri: Primul, de inimă, 3-2 pentru Franța; cel de-al doilea, din creier, 1-0 pentru Brazilia. Sud-americanii au învins cea mai bună echipă a Cupei, Olanda, dar defensiva lor este vulnerabilă."*** (Georges Leekens, mai nou, poreclit de presa belgiană "Georgescu", datorită stilului dictatorial de lucru cu jucătorii și a comportării cu nasul pe sus față de presă. Nu știu dacă rezonanța românească provine de la Ceaușescu sau de la Iordănescu); "Nimeni nu va cîștiga cu 5-0. Mi-ar place un 4-3, dar nu prea cred (Bo Johansson, Danemarca). **(GIN)**

Știați că lui Blanc i se mai spune "Lolo"?

Femeile franceze au făcut o adevărată pasiune pentru Cupa Mondială

■ *la meciul din semifinală, cu Croația, jumătate din audiența franceză a fost feminină*

Probabil că performanțele reușite în ultima lună de fotbaliștii francezi nu i-au impresionat atît de mult pe proprii lor suporteri, cît mai ales pe femeile franceze. Cuprinse de o subită pasiune patriotică și de o rară admirație pentru eoi ca Barthez, Zidane ori Blanc, franțuzoiacele au ajuns să piardă mai mult timp în fața televizorului în timpul acestui campionat mondial decît soții, tații și frații lor. ***"Fotbalul este singurul subiect care ne preocupă în fiecare zi"***, confirmă Karima, vînzătoare la sectorul de parfumuri al unui mare magazin parizian. Mii de femei, multe din ele vopsite pe față în roșu, alb și albastru, au ieșit pe străzi, sărbătorind gălăgios fiecare victorie a "cocoșului galic".

"Este foarte adevărat, am ieșit pe străzi, am urlat, am cîntat, le-am scandat numele, am fi fost în stare să facem orice pentru ei atunci", spune și Patricia, colega Karimei la sectorul parfumuri.

"Nu trebuie să ne mire comportarea lor. Femeile sînt mult mai extrovertite ca bărbații, le place să sărbătorească fiecare succes, oricît de mic ar fi. Nevastă-mea nu mă lăsa să dorm după meciurile echipei noastre, trăgea de mine să ieșim împreună cu prietenii și să celebrăm", spune Henry, un angajat al companiei Air France.

Femeile franceze au ajuns să se priceapă foarte bine la fotbal: ele știu să aprecieze apărarea în linie a echipei lui Jacquet, driblingurile grațioase ale maestrului Zidane, viteza lui Henry și intervențiile spectaculoase ale lui Barthez. Pe lîngă toate acestea, însă, un loc aparte în observațiile lor îl ocupă sex-appeal-ul fiecărui jucător. ***"Barthez e atît de drăguț, cu capul său ras, ca al unui copil, încît dacă m-ar cere de nevastă nu știu dacă l-aș putea refuza"***, spune Catherine, o franțuzoiacă de 31 de ani fără complexe. Prietena sa, Dominique, e îndrăgostită lulea de blondul Emmanuel Petit, pe care îl aseamănă cu pirat, datorită pletelor sale lungi.

"E normal ca fotbalul să însemne atît de mult pentru noi în aceste zile, căci Campionatul Mondial este un eveniment social care ne marchează în cel mai înalt grad. E o atmosferă aparte, parcă întreaga țară a intrat într-o petrecere prelungită", crede Sophie, agent de vînzări la o firmă din Bordeaux.

Un sondaj realizat înainte de Cupa Mondială arăta că 70% dintre femeile franceze nu sînt interesate de această competiție. Acum procentul a scăzut undeva spre 25%. Lucru demonstrat și de audiența înregistrată de partida din semifinale, Franța - Croația, urmărită la TV de 17,7 milioane de de francezi, dintre care jumătate femei! ***"La început spuneau că sînt anti-fotbal, acum ar vrea ca turneul final al Coupe de Monde să nu se mai termine"***, titra sîmbătă ziarul "Liberation".

OPINIA SPECIALISTULUI

Ilie Balaci

■ *antrenor principal la Universitatea Craiova*

Voi începe cu o întrebare: Mai sînteți supărați pe echipa României acum, cînd Croația, care i-a trimis acasă pe "tricolori", a învins Olanda și a intrat în posesia medaliilor de bronz? Și dacă nu ratau cu francezii la scorul de 1-1, croații jucau finala și ar fi putut să devină chiar și campioni mondiali. De fapt, croații nu au adus nimic în plus în fotbal și nu s-au remarcat printr-o tactică deosebită. În schimb, Miroslav Blazevic a știut să determine 15 vedete să-și etaleze valoarea în folosul echipei. Croații au fost proaspeți în acest maraton fotbalistic pentru că au știut să facă mingea să alerge. Atunci cînd aveau posesia, au ridicat mari probleme adversarilor. Nu s-au limitat la a se cantona în defensivă, deși în multe meciuri au creat această impresie, și nu au jucat numai pe contraatac. Au fost momente cînd au abandaonat tactic terenul advers, dar nu așa de evident cum au făcut-o românii în meciul cu echipa Columbiei. În fotbal puterile s-au nivelat, dar nu trebuie să se înțeleagă că Tunisia ori Camerun sînt la același nivel cu echipa Croației, de exemplu. Acum, din punct de vedere valoric, nu văd nici un fel de diferență între Iugoslavia și Croația. Olandezii ar putea spune că au pierdut finala mică pe mîna portarului Van der Sar. La cel de-al doilea gol, aștepta ca Suker să preia mingea. Croatul a avut însă o execuție de excepție, șutînd din prima, printre picioarele lui Stam. Tot mascat a fost și la primul gol, înscris printr-un șut ce a trecut tot printre picioarele unui fundaș. Croații au avut și șansă, fără de care nu faci nimic. De fapt, Croația a fost marea revelație a acestui campionat mondial. Dacă trecem în evidență numele componenților echipei și formațiile de club din care fac parte, nu văd de ce performanța croaților ar fi, totuși, o mare surpriză. Personal, i-am considerat pe olandezi favoriți, chiar și la cîștigarea trofeului, dar trebuie să recunoaștem că echipa Croației a fost mai realistă în finala mică.

Cele mai ciudate declarații de la Cupa Mondială

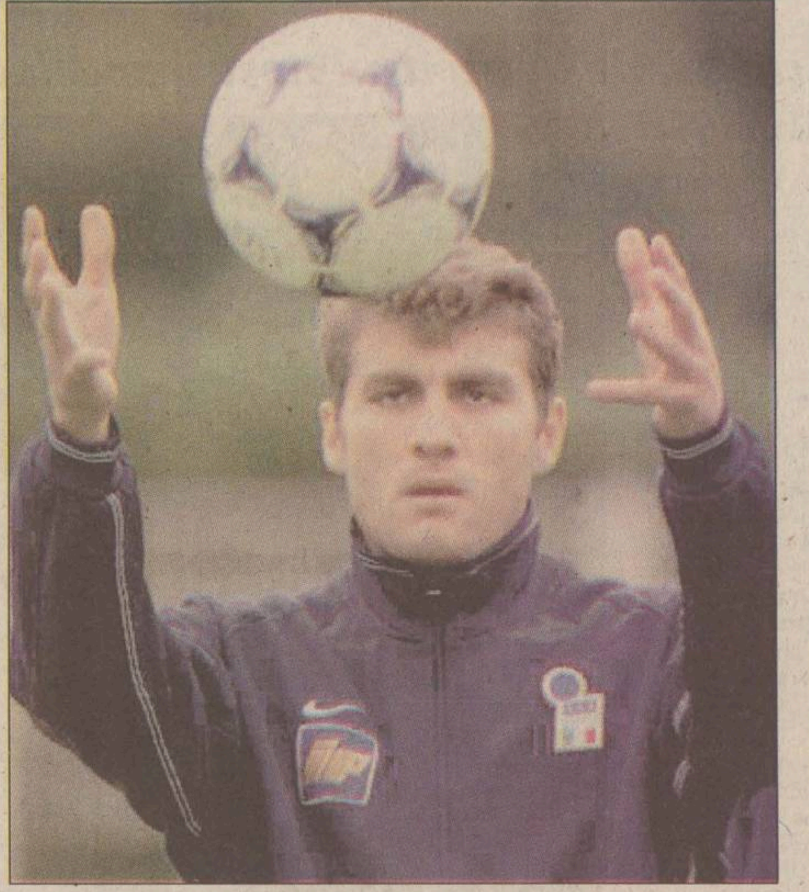

Vieri i-a recunoscut pe camerunezi după culoarea ghetelor

Ce au spus jucătorii

"Știu că au cîțiva jucători buni, dar nu îi cunosc după nume. Știu că unii joacă în ghete galbene, alții în ghete roșii. Eu după asta îi recunosc" - atacantul **Christian Vieri**, înaintea meciului Italia - Camerun.

"Am vorbit aseară la telefon cu el și mi-a spus că un singur gol nu e de ajuns la un Campionat Mondial. Chiar dacă sînt apărător, mi-a zis că trebuie să dau mai multe goluri" - francezul **Laurent Blanc**, despre discuția avută cu fiul său de trei ani după golul de aur cu Paraguay.

"David a comis un gest de puștan prost în acest meci și îl va regreta foarte, foarte multă vreme de acum încolo" - antrenorul englez **Bobby Robson**, după eliminarea lui David Beckham în meciul cu Argentina.

"Cînd e cu noi, e de neînlocuit în echipă. Cînd nu e, îl putem ușor înlocui cu altcineva" - columbianul **Carlos Valderrama**, despre coechipierul său, Faustino Asprilla, care a fost exclus din lot.

"Dacă spui trei cuvinte la întîmplare, te trezești apoi cu o pagină întreagă scrisă despre tine, dar asta nu mă supără. Pot scrie orice vor despre un moș morocănos ca mine" - fundașul olandez **Jaap Stam**, despre ziarul englez care a scris în legătură cu transferul său la Manchester United.

"Chiar nu știu la ce vă referiți" - mijlocșul american **Frankie Hajduk**, cînd a fost întrebat ce crede despre porecla dată de iranieni Statelor Unite, "Marele Satan".

Jucătorii sud-africani fugeau de Troussier pentru a merge "la pipițe"

Ce au spus antrenorii

"În nici un caz nu se poate spune că jucătorii mei alcătuiesc o echipă. Ei mănîncă împreună, apoi pleacă care încotro, căutîndu-și de treabă, apoi mă pîndesc să vadă ce fac și cînd pot o șterg pe fereastră, să-și caute pipițe" - antrenorul Africii de Sud, **Philippe Troussier**, despre echipa sa.

"Eram foarte calm cînd am sosit în Franța, dar apoi am înțeles că a conduce echipa Columbiei la un Campionat Mondial e un adevărat blestem, o pedeapsă, și nu o onoare" - **Hernan Dario Gomez**.

"Da, știu că semăn cu Papa. Acum chiar mă și simt ca Papa" - antrenorul Nigeriei, **Bora Milutinovic**, îmbrăcat într-un costum popular african, cînd sărbătorea victoria asupra Spaniei.

"Sînt antrenor de fotbal, altceva nu știu să fac. nu știu ce voi face în viitor, nu știu nici măcar ce voi face dimineața următoare" - același **Milutinovic**, după înfrîngerea în fața Danemarcei.

"Cred că acest meci ne-a dat o mare mînă de ajutor, ne-a trezit la realitate... Nu devii doctor după primul an la o școală sanitară" - croatul **Miroslav Blazevic**, după înfrîngerea în fața Argentinei.

"Cînd ai în față monștri, precum Ronaldo, ești într-un permanent pericol. Chiar cînd joacă prost, sînt ai naibii de buni" - antrenorul marocanilor, **Henri Michel**, înaintea meciului cu Brazilia.

"Fiecare meci are o importanță diferită pentru noi, dar în fiecare partidă vrem să arătăm că avem stil. Dacă e să murim, măcar să murim în picioare. Ne batem pînă la ultima picătură de sînge" - iranianul **Jalal Talebi**, după meciurile cu SUA și Germania.

Despre arbitri...

"Noi rîdem de ei și ei rîd de noi. Dar uneori își dau prea tare în petec. Dacă arbitrajele vor continua în acest hal, fotbalul va fi distrus" - fundașul danez **Mark Rieper**, după ce doi danezi și un sud-african au fost eliminați de arbitrul columbian John Jairo Toro Rendon.

"Am avut de-a face cu un columbian infantil, care nu e în stare nici să-și bea singur cafeaua, dar are certificat de arbitru" - ziarul danez "BT" despre același personaj.

"La un moment dat mi s-a părut că au uitat unde își țin cartonașele, iar a doua a zi aveau dintr-o dată prea multe" - **Michel Platini**, refrindu-se la arbitrii care arătaseră 5 cartonașe roșii și 11 galbene în două partide.

"FIFA nu este nemulțumită de deciziile arbitrilor, dar le recomandă să se uite cu mai multă atenție la culoarea lor înainte de a arunca cu ele în stînga și în dreapta" - purtătorul de cuvînt al FIFA, **Keith Cooper**, după o zi cu cinci jucători eliminați.

"E regretabil că există astfel de erori, dacă sînt erori. Și chiar dacă nu sînt erori, ar fi bine ca noi tot așa să le considerăm..." - același **Cooper**, după o altă zi cu arbitraje dezastruoase.

Despre "hooligans"...

"Este dezgustător. Oamenii ăștia nu știu decît să bea toată ziua, să se culce pe trotuare și cînd se trezesc să vomite pe unde apucă" - o femeie din Marseille, după plecarea suporterilor englezi.

"Dacă vrei să faci afaceri cu un englez, trebuie să ai bere din belșug și multe toalete" - proprietarul unui bar din Toulouse.

"Dacă le spuneam că barul e închis, nu mă credeau. Îmi spuneau că barurile nu se închid nici în timpul războiului, dar în timpul Campionatului Mondial de fotbal..." - același barman.

"A fost cel mai îngrozitor moment din viața mea. De acum, nici un meci de fotbal nu mă va mai putea încînta. A fost vorba de terorism, nu de huliganism" - președintele federației germane, **Egidius Braun**, după ce suporterii nemți au bătut un jandarm francez.

Despre bilete...

"Japonezii nu înțeleg nimic. Ei nu au plătit nimic, nu au cumpărat nimic, dar au venit 30.000 în Franța și se mirau că nu au bilete" - directorul unei agenții de distribuire a biletelor din Toulouse.

"Am cumpărat patru bilete cu 2.500 de franci și mă gîndeam să merg la meci cu fiul meu și doi prieteni de-ai săi. Apoi am văzut că pot vinde biletele cu 10.000 de franci și n-am mai stat pe gînduri. Acum pot să-mi iau puștiul și să merg la mare o săptămînă întreagă" - un microbist din Lens.

"Poliția și Comitetul de Organizare au fost mult mai interesate de a-și asigura propriile invitații la meciuri decît să vadă ce pot face pentru oamenii care au plătit bilete și au rămas cu buzele umflate" - operatorul unei agenții însărcinată cu distribuirea biletelor.

Ai uitat să-l cumperi ieri?
Îl poţi găsi şi azi!

Monitorul de Duminică

Monitorul Duminică Nr.4

32 de pagini, 5 secțiuni

1500 lei

4 pagini despre Lumea animalelor: • portret de cocker • hrana zilnică a pisicii • cum ne alegem pasărea de apartament • factorii de risc în îmbolnăvirea păsărilor exotice•

4 pagini despre turism: • o vacanță în Bucovina • cum obțineți viza în Statele Unite • totul despre Turcia

16 pagini despre: • necazurile angajatului neinformat • secretul memoriei • impotența și dușmanii virilității • ultimele transferuri fotbalistice în Europa • moștenitoarea imperiului Onassis • un director deziar de 9 ani • răspunsuri la scrisorile trimise Tamarei • banda desenată a lui Jup

4 pagini despre fenomene neelucidate: • spionii paranormali americani • Millenium • terapiile alternative • enigma de la Aiud

Atenție! Monitorul de Duminică este tipărit în două caiete a cîte 16 pagini.
Nu uitați să le cereți pe amîndouă!

OCHI CU DEOCHI

"Cina cea de taină", versiunea braziliană

Înaintea finalei CM '98, disputată ieri seară, fanii brazilieni s-au pregătit cum se cuvine pentru importantul eveniment. În capitala Brasilia, de exemplu, Marilza Guimaraes da Silva a decorat interiorul apartamentului în care locuiește în culorile naționale. Piesa de rezistență o reprezintă un tablou cu "Cina cea de taină", care n-a scăpat de binecunoscutele însemne galben-verzi. În stînga imaginii, sub o icoană, este scris cu litere de-o șchioapă: "Aduceți acasă Cupa".

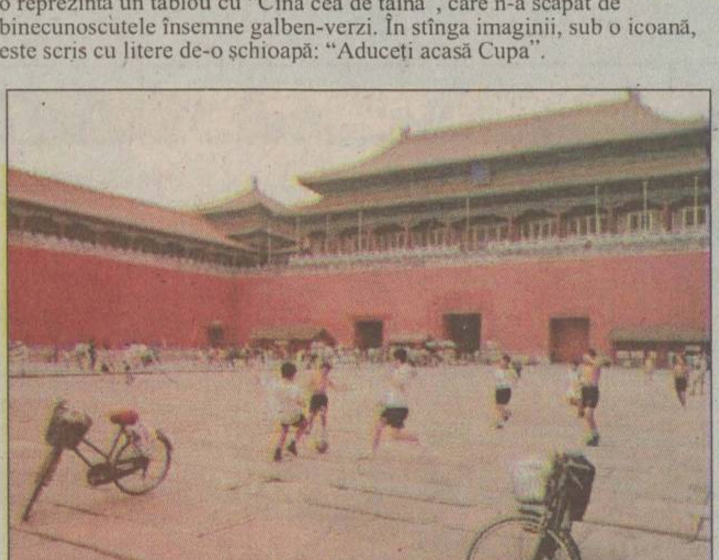

Fotbal în "Orașul interzis"

Campionatul mondial a crescut și în China interesul pentru fotbal. Încercînd cîteva dintre schemele lui Ronaldo&Co, mai mulți copii au încins o miuță chiar în apropierea "Orașului interzis", fosta reședință a împăraților din dinastiile Ming și Qing. Cele două biciclete din imagine reprezintă, de fapt, cele două bare laterale ale unei porți improvizate.

Abecedarul Coupe du Monde

De la litera "A", care vine de la arbitri, pînă la litera "Z", de la jucătorul echipei Franței, Zidane, Campionatul Mondial, desfășurat între 10 iunie și 12 iulie, este prezentat astfel:

(A)rbitri. 67 de arbitri de arbitri din cinci continente au condus cele 64 de meciuri de la Coupe du Monde: 34 arbitri de centru și 33 asistenți. Avînd cîte unul sau maxim doi reprezentanți, majoritatea țărilor care reprezintă fotbalul dezvoltat din lume au fost prezente în Franța. Sigur că n-au lipsit de aici nici reprezentanții din... Mauritius, Vanuatu etc.

(B)alon. Mingea oficială la acest turneu final poartă un nume explicit: "Tricolore". Este pentru prima dată cînd o minge folosită la Cupa Mondială reprezintă un motiv de culoare (albastru, alb și roșu).

(C)entru de presă. Pentru prima dată în istoria Cupei Mondiale, centrul internațional de presă (CIP), instalat în Palatul Expoziției, lîngă Versailles (Paris), a regrupat toți jurnaliștii din presa scrisă și audiovizuală, adică 12.000 de persoane. Un nou record.

Lothar Matthäus (dreapta) a participat în Franța la a cincea sa cupă mondială

(D)ebutante. Patru echipe s-au aflat la debut în ceea ce privește participarea la un Campionat Mondial: Africa de Sud, Croația, Japonia și Jamaica. De menționat că, în mod curios, trei dintre ele au făcut parte din aceeași grupă, H.

(E)moții. Încă președinte la FIFA, brazilianul Joao Havelange (82 de ani), a avut ocazia, pentru ultima dată, să ofere trofeul noii campioane mondiale, pe Stade de France. După 24 de ani de "domnie", Havelange va preda ștafeta noului președinte ales (pe 8 iunie), elvețianul Sepp Blatter.

(F)ranța. Echipa gazdă se găsește la cea de-a 12 participare la un Campionat Mondial (prima dată în 1938, la cea de-a 3 ediție). În același timp, Franța poate deveni cea de-a șasea echipă care poate să cîștige trofeul, participînd la "propriul" turneu final, după: Uruguay (1930), Italia (1934), Anglia (1966), RFG (1974) și Argentina (1978).

(G)oaaaaal. Strigătul de luptă al comentatorilor brazilieni. Adesea imitat, dar fără egal... Din păcate, a fost auzit destul de puțin pe parcursul celor 33 de zile și 64 de meciuri.

(H)oddle. Selecționerul englez, Glenn Hoddle (40 ani), este cel mai tînăr antrenor la această ediție de campionat mondial. În urma sa se găsesc Steve Sampson (SUA, 41 ani), Takeshi Okada (Japonia) și Hernan Daroi Gomez (Columbia), ambii avînd 42 de ani.

(I)mn. Coupe du Monde a avut propriul său imn, "Corul învingătorilor", interpretat de duetul Axelle Red - Youssou N'Dour. De asemenea, mascota care a dat culoare se numește "Footix".

(J)ucători. În premieră la un turneu final, numărul jucătorilor participanți a fost 704, datorită prezenței a 32 de echipe (a cîte 22 de fotbaliști). Pînă la această ediție, în condițiile în care participau 24 de selecționate, numărul jucătorilor se ridica la 528.

(K)arate. Ca de fiecare dată la o ediție de Cupă Mondială, spectacolul este asigurat de "actorii" din teren. Și, așa cum este și normal, jucătorii prezenți sînt cei mai reprezentativi din întreaga lume, aceia despre care se spune că sînt de 24 de karate.

(L)aurent. Lucien Laurent este numele primului marcator din istoria Cupei mondiale, la 13 iulie 1930, la Montevideo. Francezul are în prezent 90 de ani. În SUA, ultima reușită a aparținut suedezului Kennet Andersson (la 16 iulie 1994, în finala mică Suedia - Bulgaria), aceasta fiind "borna" cu numărul 1584. Cine va fi oare ultimul marcator al acestui sfîrșit de mileniu?

(M)atthäus. Jucătorul german Lothar Matthaeus (37 ani) a egalat în Franța fabulosul record de cinci participări la un turneu final (din 1982 pînă în 1998), deținut de portarul mexican Antonio Carbajal (din 1950 pînă în 1966)

(N)outate. Începînd cu ediția Franța '98, pentru prima dată la un campionat mondial, a fost introdusă regula "golului de aur", care stabilește echipa calificată în faza superioară, în cazul cînd, după 90 de minute, scorul este egal.

(O)rganizare. Cele 64 de meciuri s-au disputat în zece orașe diferite (Saint-Denis, Paris, Lens, Nantes, Bordeaux, Toulouse, Montpellier, Marsilia, Lyon și Saint-Etienne). De asemenea, întîlnirile au fost programate la trei ore diferite: 15.30, 18.30 și 22.00. Dacă partida de debut, Brazilia - Scoția (10 iunie) a fost programată la 15.30, finala s-a jucat la ora 22.00.

(P)latini. Jucător emblematic al fotbalului francez, Michel Platini a fost un personaj important la acest campionat mondial, prin funcția deținută, aceea de co-președinte al Comitetului francez de organizare (CFO).

(R)onaldo. Luis Nazario da Lima, zis Ronaldo (21 ani), jucătorul pentru care Inter Milano a cheltuit 185 de milioane de franci, este marele star de la acest mondial. Alte vedete anunțate: Gabriel Batistuta (Argentina), Alessandro Del Piero (Italia), Alan Shearer (Anglia), Marcelo Salas (Chile), Brian Laudrup (Danemarca), Dennis Bergkamp (Olanda), Raul (Spania), José-Luis Chilavert (Paraguay), Oliver Bierhoff (Germania) și Zinedine Zidane (Franța).

"Stade de France", o arenă pentru secolul XXI

(S)tadion. Din cele zece stadioane pe care s-a jucat la acest turneu final, nouă au suferit un "lifting" complet, doar unul fiind nou: Stade de France din Saint-Denis, o superbă arenă, cu 80.000 de locuri, inaugurată pe 28 ianuarie la partida amicală Franța - Spania (1-0). Dacă aceață arenă a găzduit partida de debut, tot ea a găzduit și finala.

(T)eleviziune. A fost omniprezentă. 180 de țări au difuzat imagini de la meciurile acestui turneu final, audiența cumulată fiind de 37 de miliarde de telespectatori.

(U)niversalitate. După SUA '94, Cupa Mondială a revenit în Europa în 1998. Primul turneu final al secolului XXI, în 2002, se va desfășura în Japonia și Coreea de Sud, o premieră pentru Asia. Este de așteptat ca debutul unui turneu pe continentul african să fie făcut în 2006.

(V)ictorie. Ca și în 1994, echipa cîștigătoare este premiată cu trei puncte. Din cauza acestui "tarif", o echipă poate spera foarte puțin la calificarea în turul 2, în cazul cînd realizează trei meciuri egale. Un meci egal echivalează cu un punct, în timp ce învrîngere înseamnă zero puncte.

(W)ynalda. Împlinind de curînd 29 de ani, Eric Wynalda este jucătorul cu cele mai multe selecții din fotbalul american, fiind și singurul jucător din SUA, care are la activ trei prezențe consecutive la un turneu final.

(X). Simbolul folosit în ceea ce privește necunoscutele nu mai are nici o valoare la Coupe du Monde. Rînd pe rînd, toate x-urile au fost eliminate.

(Y)ugoslavia. Lipsind de la Euro '92, Mondial '94 și Euro '96, din cauza războiului care a sfîșiat țara, prezența în Franța coincide pentru Yugoslavia cu marea revenire în fotbal (după participarea la nouă faze finale) .

(Z)idane. "Zizou" a acumulat o experiență mare de cînd evoluează la Juventus Torino, în Italia. Pentru finală, toată Franța așteaptă miracolul din partea conducătorului de joc al echipei.

"Tricolore", mingea oficială a campionatului

BIBLIOTECA
CENTRALĂ UNIVERSITARĂ
„M. EMINESCU" IAȘI

În Franța, lumea sărbătorește ca acum 54 de ani, la eliberarea Parisului

Ziarul care stă de vorbă cu oamenii

Monitorul

MARȚI
14 iulie 1998
Nr. 162 (2139)
16 PAGINI
1500 LEI

MONITORUL
271.271
www.monitorul.ro

azi

Meteo: Temperatura aerului va avea valori minime cuprinse între 13° și 18° C, iar maxime - între 27° și 30° C.

Scandalul bugetului: Simirad jură pe Evanghelie că nu va mai candida dacă primește un "buget cinstit" **2A**

Gârlea, basma curată:

Comisia constituită la Consiliul Județean pentru elucidarea "Afacerii Loreley" a confirmat cele scrise de "Monitorul", dar nu a găsit nici un vinovat. **3A**

Mită: Sora deputatului vasluian Vasile Ghica a fost trimisă în judecată, de procurorii ieșeni, sub acuzația de luare de mită **3A**

Victimele lui Băsescu: Ministerul Transporturilor a depus la Ministerul Finanțelor dosarele privind execuția silită a datornicilor la Fondul Special al Drumurilor Publice. **5A**

Găinărie: Casiera unei asociații de locatari va fi concediată, pentru că a eliberat două chitanțe cu același număr pe numele a două persoane diferite **2A**

Cataramă dă înapoi: Liderul liberal a retractat toate acuzațiile aduse conducerii partidului **8A**

mîine

Medical: Medical: Zahărul, dulceața, marmelada, ciocolata, bomboanele, prăjiturile cu cremă, siropurile sînt alimente strict interzise diabeticului. Circa zece mii de ieșeni știu ce înseamnă să spui "nu" acestor alimente. "Monitorul Medical" rezervă o pagină întreagă acestei categorii de bolnavi. **4A**

Concursul din
Monitorul TV
Premiul ediției nr. 76,
un **mixer PHILIPS**
a fost cîștigat de
Maria IGNAT
Iași, Bd. N. Iorga nr. 55

Mizeriile primarului sufocă întreg orașul

De cîteva zile, gunoiul stradal nu a mai fost ridicat. Această imagine a fost surprinsă ieri, în Podu Roș, și reflectă situația din tot orașul

■ *Simirad a oprit măturatul stradal și întreținerea spațiilor verzi pentru că, susține el, banii de la buget sînt insuficienți*

De aproape o săptămînă Direcția de Administrare a Domeniului Public (DADP, fosta RA Citadin), nu se mai poate ocupa de salubritatea stradală și de întreținerea spațiilor verzi. Această situație este, în opinia primarului, consecința faptului că municipiului Iași i-a fost repartizat un buget insuficient, de către conducerea Consiliului Județean. Primarul Constantin Simirad crede că în foarte scurt timp Iașul va deveni unul dintre cele mai murdare orașe din țară: ***"Bugetul repartizat pentru gospodărirea comunală pentru tot anul este de aproximativ 34 de miliarde lei iar noi am cheltuit în primele 6 luni ale acestui an aproape 31 de miliarde lei. Este clar că nu vom mai putea asigura servicii de curățenie a orașului. Vom reduce la minim personalul care se ocupă de salubritate și de întreținerea spațiilor verzi. În privința spațiilor verzi, Iașul are un patrimoniu de 54 de miliarde lei care nu este ușor de întreținut. În foarte scurt timp Iașul va deveni o adunătură de gunoaie sau, mai bine spus, orașul nostru va deveni groapa de gunoi a țării. De măturatul străzilor vor trebui să se ocupe locuitorii acestui oraș sau instituțiile de pe raza municipiului."*** La numai o săptămînă după ce coșurile nu au mai fost golite iar străzile lăsate nemăturate, ieșenii trec strîmbînd din nas pe lîngă mormane de gunoi adunate pe trotuare sau pe străzi. Astfel, toate zonele centrale ale orașului sînt presărate cu coșuri de gunoi stradale din care se revarsă resturi menajere. Într-un "clasament" al celor mai murdare zone un loc fruntaș îl ocupă Podu-Roș, unde cetățenii aruncă hîrtiile direct sub coșurile pline-ochi. În fața Casei Pătrate situația este asemănătoare iar în jurul Palatului Culturii zac munți de gunoaie, adunate în tomberoane mari neridicate de cel puțin două săptămîni.

Violetta Cănilă, directorul DADP ne-a declarat: ***"Tomberoanele de pe lîngă blocuri vom continua să le ridicăm, însă de la mijlocul săptămînii trecute nu am mai avut în program măturarea străzilor, curățarea coșurilor mici de gunoi distribuite prin tot orașul și întreținerea spațiilor verzi. Se știe că în fiecare zi se stabilește programul direcției pe care o conduc, însă de miercuri nu am primit nici o dispoziție din partea Primăriei de a mătura prin oraș."***

Primarul Constantin Simirad a ținut să precizeze că această criză în care a intrat orașul, nu este decît începutul unei degradări constante a calității serviciilor efectuate de Primărie, în care nu vor mai exista gardieni publici, iluminatul stradal va fi doar o amintire frumoasă iar asistența socială un serviciu valabil doar pentru alte orașe din țară. **(Liviu MĂGURIANU)**

Cum se descurcă primarii altor orașe

Lipsa de fonduri pentru gospodărirea comunală, după împărțirea bugetului județean, nu a afectat numai Iașul. Aseară, *Gheorghe Funar*, primarul Clujului (oraș comparabil cu Iașul din punct de vedere al suprafeței și al numărului de locuitori), ne-a declarat că va cere astăzi Consiliului Local să instituie o taxă specială de salubrizare. El propune ca nivelul acesteia să fie de 25.000 pentru fiecare familie și 100.000 lei pentru fiecare societate comercială. Funar a mai spus că se aștepta să primească pentru orașul Cluj-Napoca 43% din bugetul județului Cluj, dar i-a fost alocat numai un procent de 19,23%. În aceste condiții, el crede că-i va fi foarte greu să asigure servicii de gospodărire de calitate. **În pagina 2A, citiți despre ce are de gînd să facă primarul Brașovului, Ioan Ghișe, care a primit mult mai puțini bani decît a cerut de la Consiliul Județean Brașov.**

Un bătrîn de 60 de ani a împușcat șapte țigani

■ *el s-a supărat că țiganii l-au agresat cînd se întorcea obosit de la prășit*

Un rom din Hunedoara a murit și alți șase au fost răniți după ce au fost împușcați, alaltăseară, cu o pușcă de vînătoare de un român. Romii au fost împușcați de ***Nicolae Piele*** (60 ani) din Hunedoara. Ei s-au prezentat, duminică seara, la Spitalul din Hunedoara, cu răni multiple provocate de alice. Unul dintre țigani, ***Anghel Caolu*** (48 ani), a murit în timpul intervenției chirurgicale. Ceilalți șase, cu vîrste între 14 și 64 de ani, se află, în prezent, în afara oricărui pericol și sînt îngrijiți la domiciliu. Directorul Spitalului Județean Hunedoara, ***Romeo Stănescu***, a declarat că moartea lui Anghel Caolu a survenit în urma unei hemoragii interne provocată de aproximativ 30 de alice, care se aflau în corpul acestuia.

Nicolae Piele a declarat polițiștilor că cei șapte, care se aflau într-o căruță, l-au agresat pe un cîmp în timp ce se întorceau acasă, de la prășit. El susține că unul dintre ei l-a lovit cu furca peste mînă și că ceilalți au fost violenți. Piele a spus că a vrut doar să-i sperie și a intrat în locuința sa de unde și-a luat arma de vînătoare și a tras doar două cartușe. Membrii grupului susțin că Piele era beat în momentul în care a tras în ei. Piele avea permis de vînător sportiv eliberat de AJVPS Hunedoara. Piele a fost arestat de polițiștii hunedoreni și riscă o pedeapsă de peste 20 de ani închisoare pentru omor calificat.

Au rămas locuri la clasa a IX-a și pentru elevi din țările vecine

■ *se vor opera redistribuiri și se vor da examene pînă se vor umple toate școlile*
■ *"Monitorul" vă prezintă locurile rămase libere în liceele ieșene* ■

Candidații care au picat cu media peste 5.00 la examenul de admitere susținut în sesiunea din vară vor fi redistribuiți ***în perioada 28 - 31 august*** la liceele la care au mai rămas locuri neocupate. Liceele industriale așteaptă sute de elevi pentru completarea claselor. La unele dintre ele, abia 10% dintre locuri au fost ocupate de candidați care au avut notă de trecere. Dacă vor mai rămîne locuri se va da o a doua sesiune pentru cei care nu au obținut notă de trecere. Înscrierea pentru cea de a doua sesiune din admitere va avea loc în perioada ***10 - 16 august***. Probele de aptitudini se vor susține în perioada 13 - 15 august, iar examinările la Limba Română, respectiv Matematica, vor avea loc pe data de 17, respectiv 19 august. După acest prim examen, la liceele teoretice au rămas neocupate un număr mic de locuri iar la liceele cu profil tehnic un număr foarte mare. Astfel, la Școala Normală mai trebuie completate o clasă de pedagogie cu încă trei candidați și cea de teologie-patrimoniu cu încă 21 de elevi. La Liceul de Artă "Octav Băncilă", au mai rămas libere 18 locuri la secția "Artă Teatrală", 8 la muzică - instrument, 1 la muzică-canto, 8 la Arte Plastice și 5 locuri la coregrafie. Și liceul "Mihai Eminescu" mai așteaptă încă 8 elevi la secția matematică - fizică bilingv franceză. La Colegiul Național, reamintim că 18 locuri au rămas necompletate la secțiile bilingve, cu predare în engleză, germană și franceză. Încă 12 elevi pentru clasa a IX-a sînt așteptați și la Liceul cu Profil Sportiv, la secțiile fotbal, handbal și atletism. Locurile menționate anterior pot fi ocupate doar de către elevi care au susținut probele de aptutudini menționate în regulamentul de admitere. La dispoziția primilor picați la examenul care s-a încheiat recent sînt cele 28 de locuri de la Liceul teoretic "Miron Costin" și cele 27 de la Liceul "AL.I.Cuza".

Continuare în pagina 2A

Un bărbat a băut formol în biserică și a murit

■ *din cauza zăpușelii din biserică, lui S.R. i s-a făcut sete*
■ *acesta a fost îndrumat de un angajat către magazia bisericii, dar a confundat sticla de apă cu cea de formol* ■

Un bărbat în vîrstă de 66 de ani din Iași a decedat, în urmă cu două zile, după ce a băut formol în loc de apă. Accidentul s-a petrecut chiar la o biserică din cartierul Păcurari, unde S.R. obișnuia să meargă duminica dimineața să se roage. În duminica ce tocmai a trecut, în timp ce asculta slujba, din cauza zăpușelii și a aerului închis din biserică, bărbatului i s-a făcut sete. Cum cunoștea pe unul dintre oamenii care ajuta la menținerea curățeniei în sfîntul lăcaș, el a apelat la acesta pentru a afla de unde poate face rost de puțină apă. Omul i-a indicat una din încăperile anexe bisericii în care, a spus el, s-ar afla apă. S.R. a mers și a văzut o sticlă plină cu un lichid incolor și, fără să-și facă probleme, a dus-o la gură și a băut. Imediat a simțit arsuri cumplite pe esofag și în stomac, și a realizat, dar prea tîrziu, că ceea ce înghițise nu era apă. Ulterior, s-a aflat că în sticlă era formol, al cărui aspect exterior, asemănător apei, a creat la confuzie. Cu dureri cumplite, bărbatul a ieșit val-vîrtej din biserică, dînd disperat din mîini și solicitînd ajutor. El a fost dus la Spitalul de Urgențe, unde a fost internat la Secția ATI, dar eforturile cadrelor medicale de a-i salva viața nu au avut succes. S.R. a făcut stop cardio-respirator, a fost reanimat dar la puțin timp a murit, în urma altui stop cardio-respirator. Cadrele medicale ne-au spus că sînt rare cazurile de persoane intoxicate cu formol care să scape cu viață, deoarece substanța este foarte toxică și produce complicații care se soldează cu decesul. **(D.F.)**

Babiuc și Dăianu intră în război cu elicopterele

Ministrul Apărării Naționale, Victor Babiuc, se abține să comenteze afirmațiile recente ale ministrului de Finanțe, Daniel Dăianu, referitoare la inoportunitatea proiectului Bell Helicopters-IAR Ghimbav, a informat șeful Biroului de presă al Armatei, colonelul Ion Petrescu. ***"Există o Hotărîre de Guvern despre care sperăm că va fi respectată"***, a precizat Petrescu, transmițînd singurul comentariu al conducerii MApN. Recent, Daniel Dăianu a precizat, într-un interviu publicat de presa centrală, că proiectul Bell Helicopters-IAR Ghimbav "este extrem de costisitor" și că îl consideră inoportun. El a afirmat că nu va valida "cu semnătura sa" acest contract. Ministrul de Finanțe consideră că Armata ***"judecă în mod izolat problematica cu care se confruntă"***, referindu-se la suplimentarea bugetului pentru Apărare.

Bulgarii vor să scoată portul Constanța din circulația de mărfuri

■ *vecinii din sud încearcă să determine România să mai construiască un pod peste Dunăre, în apropiere de granița cu Iugoslavia*

Noul pod peste Dunăre, în zona Vidin-Calafat, pentru care Bulgaria face presiuni la adresa României, determină reacția promptă a ministrului român al Transporturilor. Conștient că această construcție ar dăuna intereselor economice și strategice ale României, Traian Băsescu afirmă că oficialii bulgari s-au grăbit să politizeze chestiunea preconizatului pod peste Dunăre, fără să discute mai întîi, cu partea română, detaliile tehnice. Mai mult, Băsescu a declarat că, în această chestiune, Bulgaria nu folosește altceva decît argumente de tip sentimental. Ministrul transporturilor a lăsat să se înțeleagă că România ar fi interesată de alte proiecte mai avantajoase decît construcția unui pod peste Dunăre. **(Amănunte în pagina 8A)**

Secretele mănăstirilor din Iași

În 4A, o pagină întreagă despre istoria mai puțin cunoscută a acestor lăcașuri

NU MĂ CĂUTAȚI !
Am cîștigat premiul de fidelitate LA RADIO NORD EST !!!
SUNT... PE LITORAL !!!
TE AȘTEAPTĂ DOUĂ EXCURSII LA MARE !!!
NORD EST
Radio

ORAȘUL PE O COLOANĂ

De acum încolo, ieșenii se vor putea trata și la Spitalul CFR

Începînd cu această lună, bolnavii din Iași vor putea fi îndrumați și către Spitalul Regional CFR Iași. *“Medicii de familie pot trimite spre internare în Spitalul Căi Ferate Iași pacienții de pe listele lor de înscriere care au afecțiuni corespunzătoare celor opt secții ale spitalului”*, ne-a declarat ***dr. Rodica Waszkiwicz Filioreanu***, directoarea Spitalului CFR. Spitalul are secții de Medicină Internă, Chirurgie, Anestezie - Terapie Intensivă, O.R.L., Oftalmologie, Neurologie, Balneofizioterapie, Dermatologie. Trebuie menționat că pînă acum Spitalul CFR nu interna decît angajații Căilor Ferate și rudele acestora. În schimb, dacă un angajat dintr-o altă rețea ministerială sau de la o societate particulară intenționa să se interneze în acest spital, trebuia să plătească toate serviciile medicale. De acum, internarea la Spitalul CFR și-o vor plăti, potrivit Legii Asigurărilor de Sănătate, toate persoanele care nu beneficiază de trimitere de la medicul de familie. *“Următoarea etapă va fi aceea a introducerii spitalului în sistemul de gardă”*, a adăugat directoarea Spitalului CFR Iași. **(C. PETRACHE)**

Datoria Direcției Sanitare la bugetul local este de 34 miliarde de lei

Direcția Sanitară Județeană urmează să returneze 34 miliarde de lei la bugetul local, bani care i-au fost furnizați pentru efectuarea diverselor cheltuieli (mîncare, apă, energie termică și electrică etc.) în primele șase luni ale anului 1998. Această sumă va fi luată din fondul asigurărilor sociale de sănătate, ne-a spus ***conf. dr. Vasile Astărăstoae***, directorul DS Iași. Respectiva mișcare de “tur-retur” a banilor (deci oferirea banilor, urmată de recuperarea lor) are ca explicație faptul că, de la intrarea în vigoare a Legii Asigurărilor Sociale de Sănătate, deci de la începutul anului în curs, sistemul sanitar trebuia să-și acopere o mare parte din cheltuieli din acest fond. Or, banii pentru acesta au fost strînși, în proporție de 65% la nivelul județului Iași, în decursul ultimelor luni. Prin urmare, pînă la sfîrșitul lunii iulie, DS este nevoită să dea înapoi “împrumutul”. De acum încolo, cheltuielile care au fost asigurate de la bugetul local vor fi efectuate numai din fondul asigurărilor sociale de sănătate. **(D.F.)**

Au mai promovat 4,3% din absolvenții de liceu

66 de candidați care au contestat notele primite la una sau mai multe probe susținute la examenul de bacalaureat își vor putea lua diplomele de absolvent. În urma contestațiilor, procentul de promovabilitate pe județul Iași a crescut de la 64% la 68,3 %. Candidații picați vor fi așteptați la cele 6 centre de bacalaureat - care vor fi stabilite în cursul zilei de mîine - pentru a se înscrie la cea de a doua sesiune de examinare și pentru a anunța obiectele opționale la care doresc să fie ascultați. Ministerul Educației Naționale a transmis ieri inspectoratelor școlare graficul celei de a doua sesiuni de bacalaureat. Astfel, pe data de 18 august, candidații vor fi examinați la proba orală de Limba și Literatura Română. Ei vor reveni în sălile de examinare pe data de 20 august, cînd vor susține proba orală la primul obiect opțional, după care vor susține a doua zi proba scrisă la Română. Examenul se va încheia în datele de 23 și 24 august cu probele scrise la obiectul de specialitate. **(A.T.)**

Simirad jură pe Evanghelie că nu va mai candida dacă primește un “buget cinstit”

■ *ieri, a fost votat numai bugetul Consiliului Județean* ■ *Direcția Finanțelor va stabili cîți bani vor primi localitățile județului* ■

Ședința de ieri a Consiliului Județean, care a avut loc la Sala Mare a Prefecturii, nu a schimbat nimic din scenariul scris săptămîna trecută de protagoniștii “piesei” bugetului județului pe anul 1998. Președintele Consiliului Județean, ***Liviu Antonesei***, a prezentat rectificările posibile din buget, iar primarul ***Constantin Simirad*** a repus pe tapet problema insuficienței fondurilor pentru capitole bugetare prioritare pentru municipiul Iași, cum ar fi asistența socială și gospodărirea comunală. Scenariul a fost completat de primarii celorlalte localități din județ, care s-au plîns la rîndul lor de sumele extrem de mici revenite acestora din buget.

La ședința Consiliului Județean au mai fost prezenți prefectul ***Florin Vitan***, senatorul PD ***Dan Constantin Vasiliu*** și deputatul PD ***Mihai Baciu.***

În debutul sedinței, presedintele Liviu Antonesei a precizat că votul consilierilor județeni va fi dat pentru bugetul propriu al Consiliului Județean, iar Direcția Finanțelor va stabili în continuare propunerea de buget pentru celelalte localități. Astfel, din cele 514 miliarde lei, Consiliul Județean a aprobat repartizarea celor 221 miliarde lei, reprezentînd bugetul propriu.

Primarul Constantin Simirad a asistat ieri la votul consilierilor județeni care și-au aprobat bugetul

În privința redistribuirii fondurilor din buget, s-a creat o confuzie totală de către oficialitățile locale prezente la ședință. Liviu Antonesei a afirmat că s-au *“reîmpărțit 10 miliarde lei din buget pentru municipiul Iași”*, ***Tiberiu Brăilean***, directorul economic al CJ, a spus că *“este vorba despre o confuzie; de fapt municipiul Iași va primi în mod direct 2,7 miliarde lei din cele 5,8 miliarde lei redistribuite din buget”*, iar Constantin Simirad a afirmat că *“s-a creat o diversiune de către conducerea CJ, municipiului Iași revenindu-i de fapt 1,8 miliarde lei din cele 3,8 miliarde lei transferați de la CJ”*.

Grupul de consilieri PDSR din Consiliul Județean reprezentat prin ***Corneliu Rusu Banu*** a prezentat un punct de vedere comun asupra întocmirii bugetului din acest an. *“Bugetul pe acest nu a fost corespunzător prezentat de către executivul CJ. În alți ani, s-a ținut cont de propunerile primarilor și de priorități. În legislatura trecută, am acordat o atenție specială municipiului Iași și am dat acestuia o pondere însemnată din buget. Se mai pot disponibiliza 20 miliarde din buget pentru a se da acolo unde este nevoie”*, a precizat reprezentantul PDSR. Primarul Iașului a reconfirmat afirmațiile acestuia: *“Mi-am dat seama că înainte funcționa un sistem în care prevalau necesitățile oamenilor și apoi rivalitățile politice. Nu am fost consultați. Am aflat de pe la uși, pe la ferestre, pe la gurile rele cîte ceva despre buget. Aceasta este realitatea. A fost politica de dictat”.* Primarul Simirad a prezentat încă o dată ilegalitățile de care s-ar face vinovat executivul CJ în alcătuirea bugetului: *“Din cele 188 miliarde de lei reprezentînd cotele din impozitele pe salarii, municipiul a luat 29 miliarde lei, în loc de 95 miliarde lei. Acest lucru va însemna o decădere continuă a Iașului. Iașul va fi oraș cultural al anului 2000 și oraș de pelerinaj pentru țările din Europa de Est. Cît mi se dă, atîta fac”.* Simirad este gata să jure pe Evanghelie că nu va mai candida în alegerile din anul 2000 dacă va primi “un buget cinstit”. *“Este inadmisibil ca o ranchiună între doi sau trei oameni să se transforme într-o pedeapsă pentru un oraș“*, a mai spus acesta.

Liviu Antonesei a afirmat că *“nemulțumirile primarilor sînt justificate, dar nu se poate mai mult. Din păcate, discuțiile asupra bugetului au depășit cadrul democratic și au degenerat în insulte și amenințări”.*

Bugetul Consiliului Județean a fost votat de 38 dintre cei 45 de consilieri județeni.

Finalul celui mai mare scandal financiar din ultimii sase ani din administrația locală va fi stabilit de Justiție. Primarul Constantin Simirad va depune astăzi o contestație în contenciosul administrativ referitoare la hotărîrea Consiliului Județean de ieri. **(Fănica DUMITRAȘCU, Liviu MĂGURIANU)**

La Brașov, străzile vor fi măturate mai rar decît anul trecut

Primarul Brașovului, Ioan Ghișe, este și el supărat din cauza bugetului mult sub necesități alocat municipiului, care are nevoie de aproape 500 miliarde lei, dar nu a primit nici 100 de miliarde. Imediat după votarea bugetului județean, el a anunțat că va contesta împărțirea banilor și că, la nevoie, va da Consiliul Județean în judecată. Ghișe spune că sumele primite sunt mai mult decît puține și că întreg Brașovul va avea de suferit.

Salubrizarea, care la Brașov este efectuată de mai multe firme private, va fi prima afectată, declară primarul. Din cauza inflației, în fiecare an, la contractele dintre Primărie și aceste firme, se încheie acte adiționale, care stabilesc prețul serviciilor prestate de ele pentru anul respectiv. Pentru că municipalitatea nu are mai mulți bani decît anul trecut, Ghișe a anunțat că firmele de salubrizare vor mătura și vor goli containerele mai rar, poate chiar numai o dată pe săptămînă. Anul trecut, tot din cauza lipsei banilor, Primăria nu a reușit să găsească ofertanți care să curețe orașul pe bani puțini, astfel încît o parte dintre cartierele brașovene au rămas fără curățenie. Astăzi, Consiliul Local se va aduna pentru a treia oară în încercarea de a vota bugetul local.

Totuși, trebuie reamarcat că nici primarul Brașovului și nici cel al Clujului nu au renunțat la salubritatea stradală, așa cum a făcut primarul Simirad. **(Simona URIAN)**

Gîrlea visează la compostoare conectate la un calculator

■ *dacă s-ar introduce acest sistem, biletul ar mai fi valabil o perioadă de timp după ce călătoria a fost întreruptă*

Reprezentanții regiilor de transport urban în comun din țară, reuniți la Tîrgu Mureș, au pus problema aducerii drepturilor și obligațiilor călătorilor și ale prestatorilor de servicii la nivelul standardelor Comunității Europene. Directorul RATC Iași, ***Petru Gîrlea***, a arătat că, măcar în principiu, aceste drepturi și obligații ale părților ar trebui să se găsească stipulate într-un Regulament de organizare a transportului public.

Gîrlea a mai arătat că pentru a sprijini călătorii, se gîndește la introducerea unui nou tip de bilete de călătorie, precum și a unui nou sistem de control al infractorilor. *“M-am gîndit la introducerea unui sistem care să aibă la bază un microprocesor, unde cetățeanul să-și poată programa singur distanța călătoriei”*, a declarat directorul RATC. El a mai arătat că aceste procesoare, legate direct cu un calculator, ar urma să înregistreze pe bilet, pe lîngă distanța călătoriei, și durata valabilității. *“Astfel, un bilet ar putea fi valabil pentru un anumit interval de timp, el dîndu-i călătorului posibilitatea ca în acest răstimp să-și întrerupă călătoria de cîte ori va dori, nefiind nevoit să-și cumpere un alt bilet pentru a ajunge în punctul terminus al traseului inscripționat pe bilet”*, a mai precizat Gîrlea, care a mai adăugat că prin acest tip de bilete ar putea să apară reduceri de preț pentru călătoriile făcute la anumite ore ale zilei.

Managerul RATC este însă nemulțumit de faptul că, din lipsa fondurilor și a sistemului deficitar al transportului ieșean, nu poate pune încă în aplicare acest nou sistem. El arată că mai întîi trebuie să rezolve starea căilor de rulare și a mijloacelor de transport, pentru a se putea stabili un grafic orar al curselor care să poată fi respectat. **(Adrian A. GIURGEA)**

Părinții candidaților picați la Colegiul Național merg cu jalba la minister

Părinții candidaților care au picat la admiterea în Colegiul Național au solicitat astăzi Inspectoratului Școlar Județean ca locurile rămase neocupate să fie repartizate fiilor lor, care au fost respinși cu medii peste 6.00. Reamintim că aceștia au reclamat că fiii lor au picat cu medii mai mari decît ultimii candidați de la unele profile, aceștia fiind dezavantajați de faptul că nu au susținut un test de limbă străină. Părinții au afirmat că au fost dezinformați în perioada de înscriere privind concurența de la anumite profile de către secretara școlii, care a afirmat că fiii lor candidează pentru cele 125 de locuri scoase la concurs și nu doar pentru secțiile pure, la care nu se cere test de aptitudini. Negocierile dintre părinți și inspectoarea generală ***Camelia Gavrilă*** nu au dus la nici un rezultat, aceasta opinînd că la Colegiul Național a fost respectat cu strictețe regulamentul de admitere. Nemulțumiți, părinții au amenințat că se vor adresa Ministerului Educației Naționale pentru a li se face dreptate. ISJ Iași susține că cei 18 candidați nu pot avea nici o pretenție la locurile rămase libere la secții bilingve deoarece aceștia nu au susținut testul de franceză, engleză sau germană. Directorul Colegiului Național, ***Ovidiu Pricop*** ne-a spus că admiterea s-a desfășurat foarte corect și că cele 12 locuri rămase libere vor fi scoase la concurs în cea de a doua sesiune. Prof. Camelia Gavrilă a promis însă că va înainta un raport MEN pe acesată temă în care va propune ca înainte de perioada redistribuirii, candidații picați la toate liceele din Iași unde au existat probe eliminatorii să aibă șansa de a susține testul de aptitudini la limba străină înainte de redistribuirea locurilor neocupate. *“Singura rezolvare ar fi ca părinții să obțină de la MEN o derogare de la regulamentul de admitere. Trebuie să ținem cont de faptul că un examen înseamnă niște reguli și la rezultate, candidații se împart în admiși și respinși. Am vorbit deja cu directorul Gheorghe Rădulescu din MEN și am remarcat că există o anumită reținere din partea ministerului”*, a declarat prof. Camelia Gavrilă. **(Alina ȚIȚEI)**

Casiera de la o asociație de proprietari a fost prinsă cu o chitanță falsă

■ *Elena Bucur a eliberat două chitanțe cu aceeași serie pe nume diferite*

RA “Termoficare” se află în plină campanie de recuperare a debitelor de la populație. În aceste condiții, dar și mai înainte, Arcadie Dubeț, managerul RAT, obișnuia să afirme că în noua structură numită Administrația de clădiri nu se mai fură, datorită introducerii elementelor aparținînd contabilității într-o rețea de calculatoare. Cu toate acestea, la aproape cinci luni de la săvîrșirea faptei, la sesizarea reporterului “Monitorul”, s-a descoperit o chitanță falsă eliberată de una dintre casierele de la o asociație de proprietari.

Elena Bucur, una dintre casierele angajate la Asociația de proprietari PT11 Dacia, din cadrul Administrației de clădiri a RAT, este acuzată că a eliberat două chitanțe cu aceeași serie pe nume și pentru sume diferite. Astfel, după afirmațiile fostului administrator al asociației amintite, Constantin Andronic, afirmații confirmate de conducerea RAT, casiera a eliberat chitanța cu seria 111227 pe numele ***Traian Șolingă*** (140.176 lei). Andronic mai prezintă însă o a doua chitanță, cu aceeași serie, dar care a fost eliberată pe numele ***Steliana Blănaru***, pentru suma de 150.000 de lei. Singura diferență dintre cele două chitanțe o constituie faptul că cea din urmă nu a fost prinsă în actele contabile ale asociației, prin urmare suma înscrisă pe ea nu a fost scăzută din debitul familiei Blănaru.

Printr-o scrisoare adresată directorului RAT datată pe 2 iulie, Steliana Blănaru își exprimă nemulțumirea, deoarece cei 150.000 de lei pe care i-a plătit nu au fost scoși din restantele sale. Elena Bucur afirmă că această chitanță a fost eliberată fictiv, pentru a ajuta la deblocarea salariului reclamantei, care s-a angajat la plata urgentă a datoriilor, fără a fi încasată însă suma înscrisă pe aceasta. Constantin Andronic, fostul administrator susține că a mai sesizat de cîteva ori că la casierie se eliberează chitanțe dubioase. Mai mult, el nu înțelege cum conducerea RAT a putut să pună paznic la bani un om căruia i s-a desfăcut contractul de muncă, tocmai pentru fals și abuz în serviciu. Șefa Administrației de clădiri, ***Zina Costăchescu***, acuzată și ea de faptul că o protejează pe casiera în cauză, nu a reușit să spună decît că: *“A greșit, asta e!”.* ***Arcadie Dubeț***, managerul RAT, nemulțumit de prestația casierei, a fost însă mai ferm în afirmații. El a precizat că nu poate accepta ca din pricina unei femei necalculate să fie criticată întreaga instituție pe care o conduce. Astfel, Dubeț ne-a declarat: *“Este clar că aici este vorba de confecționare de fals. O să o sancționez pe această casieră prin desfacerea contractului de muncă pentru că face o imagine proastă Administrației de clădiri”*. Dubeț spune că pentru a debloca un salariu se eliberează o adeverință semnată și stampilată, dar în nici un caz o chitanță cu regim special și fără acoperire. Vorbind despre reangajarea Elenei Bucur, după ce aceasta a fost dată o dată afară, managerul RAT a adăugat că fiecare om are dreptul la o a doua șansă. **(Adrian A. GIURGEA)**

Au rămas locuri la clasa a IXa și pentru elevi din țările vecine

Continuare din pagina 1A

Lista locurilor neocupate

Precizăm că aceste date sînt obținute înainte de rezolvarea contestațiilor și deci este posibil ca această listă să suporte ușoare modificări.

Grup Școlar Agricol Iași
liceu - 92 de locuri
școală profesională - 18 locuri
Grup Școlar “I. Holban”
liceu - 3 locuri
Grup Școlar Economic 2 “Virgil Madgearu”
liceu - 46 locuri
școală profesională - 116 locuri
Grup Școlar “Mihail Sturza”
liceu - 84 de locuri
școala profesională - 46 de locuri
Grup Școlar “Energetic”
liceu - 28 locuri
școala profesională - 62 locuri
Grup Școlar “Tehnoton”
liceu - 103 locuri
școala profesională - 60 locuri
Grup Școlar “Metalurgica”
liceu - 143 locuri
școala profesională - 93 locuri
Grup Școlar “Victoria”
liceu - 157 locuri
școala profesională - 120 locuri
Grup Școlar “Nicolina”
liceu - 136 locuri
școala profesională - 73 locuri
Grup Școlar “Gheorghe Asachi”
liceu - în jur de 140 locuri
școala profesională - 104 locuri
Grup Școlar “Radu Cernătescu”
liceu - 124 locuri
școală profesională - 32 locuri
Grup Școlar “D.Mangeron”
liceu - 33 locuri
școală profesional - 13 locuri
Grup Școlar “C. Brîncuși”
liceu - 115 locuri
școală profesională - 35 locuri
Grup Școlar “Anghel Saligny”
liceu - 98 locuri
școală profesională - 80 locuri
Grup Școlar “V.Adamachi”
liceu - 92 locuri
școală profesională - 18 locuri

SCURT PE DOI

Țigara ucigașă: Duminică noaptea, ***Constantin Harnagea*** (65 ani), din Pașcani, suburbia Boșteni, a decedat în timpul unui incendiu izbucnit în locuința sa. Ajunși la fața locului, pompierii au constatat că bătrînul a adormit cu țigara aprinsă, neatenție care l-a costat viața. Bunurile din casă au ars în proporție de 60 la sută, pagubele depășind 10 milioane de lei. **(M.L.)**

După dans, tîlhărie în grup: Ieșeanul ***Gheorghe Hotin*** (29 ani) a fost tîlhărit în timp ce se întorcea de la discoteca din comuna Popricani. Duminică seara, în discotecă s-a iscat un scandal, iar el a intervenit pentru a aplana conflictul. Cînd a încercat să plece acasă, tînărul a fost urmărit de cinci indivizi, care l-au lovit cu pumnii și picioarele. Ancheta a stabilit că Ciornei Costel i-a sustras victimei 300.000 de lei, ceasul și pantofii. Polițiștii continuă cercetările pentru stabilirea vinovăției celor cinci agresori. **(M.L.)**

Moarte suspectă: Medicii legiști trebuie să mai dezlege o enigmă, furnizată de Stația de Ambulanță. Ieri noapte, Salvarea a fost solicitată pentru a transporta la Morgă corpul unui tînăr din Dancu. ***Petru Ciobanu***, în vîrstă de 32 de ani, a fost găsit mort, în casă. Firesc, moartea unui bărbat în vîrstă de numai 32 de ani, care nu era cunoscut ca suferind de boli grave, este suspectă, așa încît necropsia va stabili care au fost factorii care au condus la decesul acestuia. Funcție de rezultat, dacă va fi nevoie, Poliția va prelua cazul. **(C.P.)**

Un milion, datorii la RENEL: După o lună în care pe casa scării și pe holurile “blocului groazei” M2, din cartierul Nicolae Iorga, nu a funcționat nici un corp de iluminat, și aceasta pentru limitarea consumurilor, la Administrația de clădiri a RAT, factura pentru consumul de energie electrică depășește un milion de lei. ***Zîna Costăchescu***, care răspunde de Administrația de clădiri din partea regiei, ne-a declarat că: *“Acest lucru este posibil doar dacă acceptăm ideea că locatarii, pentru a-și putea găti cîte ceva sau pentru a avea lumină, s-au legat la rețeaua electrică direct de pe holuri”*. Ea a mai precizat că datoriile pe care locatarii de aici le au de achitat, se ridică la peste 78 de milioane lei. **(Adrian A. GIURGEA)**

FOREST TRADING '93
IMPORTATOR DIRECT
PAL,PFL,BANDĂ MELAMINATE
ACCESORII MOBILIER;CANTURI PVC
BUCUREȘTI,
STRADA KEPLER 41,
TEL: 210.26.43; 210.39.16; FAX: 210.24.80
CONSTANȚA,
BULEVARDUL MAMAIA 190
IMPORTANT!
Curând, încă un magazin în București!

SOCIETATEA ROMANA DE RADIODIFUZIUNE
RADIO IASI
Prezențe de marcă, presonalități ale culturii românești și străine.
Opinii diverse, informații în emisiunile culturale de luni pînă vineri la 17.30

RTV EUROPA NOVA IAȘI
TV EUROPA NOVA
canal 54
marți, 14 iulie, ora 17:30
Incubatorul economic
"Antibiotice" - un posibil nou început
Redactor: Nucu Florea

INSTITUTUL EUROPEAN
Colecția OGLINZI PARALELE
Catherine Durandin
Istoria Românilor
Traducere de Liliana Buruiană-Popovici
Prefață de Al. Zub
Din cuprins:
- Istoria unui statut și a unui stil
- Tradițiile naționale ale unei culturi europene
- Principatele între diplomație și război
- Supliciile secolului XX
ISBN 973-586-024-6
430 pag
17, Cronicar Mustea Street, Iași, 6600; P.O.BOX: 161
tel.233800; fax 230197; e.mail: rtvnova@mail.cccis.ro
http: //www.nordest.ro/home.htm

1.500.000 lei
Oferiti de POLIROM
in cel mai puternic concurs radio
214 333
In fiecare concurs cistigi un free la Mc. Donald"s - 24 de ore din 24
Doar la RADIO HIT in
Drumul spre casa
De luni pina Vineri
intre 15.00 - 18.00
cu Ioana Rala

ORAȘUL PE O COLOANĂ

Studenta palestiniancă a murit din cauza unei afecțiuni cardiace

Moartea studentei de la UMF, ***Houria Achtar,*** în vîrstă de 18 ani, de origine palestiniană, nu este suspectă, ea survenind ca urmare a unui stop cardio-respirator pe fondul unei anumite afecțiuni (ce va fi stabilită de medicii legiști), ne-au informat, ieri, surse din cadrul Poliției. Amintim că duminică dimineață, în jurul orei 5.30, studenta a fost adusă cu un taxi la Spitalul de Urgențe. Medicul de gardă a constatat decesul, care, se pare, a survenit chiar în timpul transportului. Cu o ambulanță, cadavrul a fost transportat la morga de la Spitalul de Recuperare, iar Poliția a intrat pe fir pentru a stabili condițiile în care s-a produs decesul. În cursul zilei de ieri, polițiștii au conchis că nu este vorba de o moarte violentă, cazul ieșind de sub incidența lor. Corpul tinerei urmează să fie ridicat de la morgă de către membrii familiei ei, care vor trebui să plătească sume de ordinul zecilor de mii de dolari pentru a asigura transportul în țara de origine. **(D.F.)**

Bătut cu parul din greșeală

Un tînăr în vîrstă de 23 de ani, din localitatea Voinești, județul Iași, a fost bătut din greșeală de un consătean. ***Radu Păuleț*** a ajuns la Spitalul de Neurochirurgie fiind diagnosticat cu "plagă profundă craniană și contuzie cerebrală". Acesta a declarat că a fost trezit din somn de fratele său, care l-a trimis la poartă deoarece era căutat insistent de un individ. Buimac de somn, tînărul a ajuns la poartă, însă în locul unei conversații a avut parte de cîțiva pari în cap. ***"Nici nu am ajuns bine că m-am și trezit luat la bătaie cu parul. M-am uitat mai bine la cel care mă chemase. Era Ionică Vastea, un consătean în vîrstă de 25 de ani, cu care nu am avut niciodată vreun conflict"***, a declarat Radu Păuleț. Acesta a adăugat că individul, care era beat criță, a vrut să plătească o poliță unui tînăr, însă a greșit adresa. Cînd a apărut în poartă, ca să fie sigur că este primul care lovește, Ionică nu a mai așteptat să se convingă că el este cel pe care îl căuta și a început să-l plesnească. Abia după un timp și-a dat seama că a greșit persoana, cînd capul lui Radu era deja plin de cucuie și sînge. **(Laura H.)**

Decît povară copiilor, mai bine moartea

Crezîndu-se o povară pentru copiii săi, o femeie în vîrstă de 68 de ani, din Iași, a hotărît să-și pună capăt zilelor înghițind 40 de tablete de diazepam. Rămasă văduvă de aproape cinci ani, ***Elisabeta R.*** a ajuns să fie dependentă din ce în ce mai mult de fiii săi, vîrsta și bolile de care suferă agravîndu-se din ce în ce mai mult. Operată de hernie de disc, avînd și un reumatism degenerativ acut, aceasta a ajuns să se miște foarte greu, să nu mai poată sta în picioare și să-și petreacă timpul mai mult în pat. În plus, inima a ajuns să-i obosească foarte tare și adesea avea pusee de tensiune. Simțindu-se ca o povară pentru fiii săi, care trebuiau să aibă grijă mai mult de ea, bătrîna a decis să se sinucidă. Femeia a fost găsită de către ***Marius R.,*** unul dintre fiii acesteia, la scurt timp după ce a înghițit pastilele. Bătrîna a fost transportată în stare de comă la Spitalul de Urgențe, unde cadrele medicale i-au făcut spălături gastrice pentru eliminarea substanțelor toxice din organism. În momentul de față, aceasta se află la Secția de Terapie Intensivă a spitalului, medicii făcînd eforturi pentru a-i salva viața. **(Laura H.)**

Șantierele RATC au rămas fără bani

Managerul RATC Iași, *Petru Gîrlea*, a declarat ieri că va fi nevoit să închidă majoritatea șantierelor pe care le are deschise la această oră pe raza orașului, în cazul în care nu va primi suficienți bani de la buget. El a mai adăugat că nu exclude nici posibilitatea de a recurge la reduceri de personal în interiorul regiei pe care o conduce. ***"Va trebui să analizăm situația în funcție de sumele pe care le vom primi, dar și în funcție de importanța lucrărilor ce urmează a le efectua"***, a mai spus Gîrlea. El a mai adăugat că primul șantier care va fi abandonat va fi cel din Zona Industrială, iar apoi toate șantierele mai mici pentru a putea duce la capăt lucrările de pe tronsoanele unde poate fi pusă în pericol siguranța circulației. Conform declarațiilor lui Gîrlea, astăzi urmează să se decidă dacă și cînd vor începe lucrările pe tronsonul de linie Filarmonică - Tîrgu Cucului. ***"Am ajuns în situația de a striga că sîntem prea săraci pentru a ne permite lucrări ieftine"***, a afirmat Gîrlea, făcînd aluzie la faptul că nu este dispus să execute aici doar lucrări de suprafață. Vă reamintim că valoarea estimativă a lucrărilor de schimbare și consolidare a liniei pe tronsonul amintit depășește un miliard de lei. **(Adrian A. GIURGEA)**

Raportul Comisiei care a anchetat Afacerea Loreley este o cacialma

■ *conform acestui raport nimeni nu este vinovat*

■ *pînă la urmă "Oriflame" a închiriat un spațiu la o firmă particulară* ■

Raportul prezentat de comisia de anchetă a "Afacerii Loreley" în ședința Consiliului Județean de ieri nu a făcut altceva decît să respecte un principiu practicat la scară largă de instituțiile publice din România și anume dacă vrei să înmormîntezi o afacere faci o comisie.

Președintele acestei comisii, consilierul independent ***Victor Petrescu,*** a recunoscut că ***"aspectele sesizate de către redacția ziarului «Monitorul» se confirmă în cea mai mare parte"***, dar nu a putut determina cu exactitate dacă a fost vorba de un act de corupție sau dacă s-au adus prejudicii materiale Consiliului Județean. Întregul ton al raportului creează doar impresia că s-au produs unele disfuncționalități pe traseul actelor întocmite de funcționarii Consiliului Județean, interpretarea aspectelor morale, administrative sau chiar penale lipsind cu desăvîrșire.

În raport există doar o formulare vagă referitoare la ilegalitatea afacerii: ***"adresa de reziliere a contractului, întocmită după patru luni de la consumarea actelor, se pare că a fost formulată în urma unui proces de conștiință și dă în vileag tocmai nerespectarea legii (atît la legalitatea închirierii spațiilor cît și a circulației documentelor)."***

În ce privește implicarea consilierului ***Adrian Gârlea*** (PNL), președinte al comisiei de comerț-privatizare din cadrul CJ și a vicepreședintelui CJ Constantin Ștențel (PNL) în "Afacerea Loreley", în raport se spune doar că ***"în demararea și derularea acțiunii de închiriere prin atribuire directă a spațiului din Codrescu nr.6, principalii protagoniști au fost dl. consilier Adrian Gârlea, dl vicepreședinte Constantin Ștențel și dna Maria Hojbotă, șef Serviciu Patrimoniu din cadrul CJ"***. Funcționarii acestui serviciu au întocmit unele din documentele care sînt, în viziunea membrilor comisiei, "menite a da naștere la speculații, făcute de neprofesionaliști".

Consilierul Victor Petrescu a precizat că acest raport reprezintă punctul de vedere exprimat de cinci din cei nouă consilieri nominalizați în comisia de anchetă. Doi consilieri nu au prezentat pînă acum un punct de vedere, iar alți doi, ***Tudose Sandu-Ville*** și ***Corneliu Rusu Banu,*** s-au retras.

Comisia de anchetă a propus drept măsuri doar ***"schimbarea manierei de lucru a întregului personal din CJ, dezamorsarea situației create în mod artificial și respectarea normelor de conduită impuse de regulamentul de ordine interioară"***.

În raportul Comisiei nu s-a pomenit nimic nici despre antedatarea unei adrese oficiale a CJ de către Adrian Gârlea și Constantin Ștențel.

Consilierul ***Victor Condurache*** a încercat să acrediteze ideea că ***"vicepreședintele Ștențel a semnat ca primarul, Serviciul Patrimoniu avea obligația să-l atenționeze"***, dar consilierul Vasile Astărăstoae (director al Direcției Sanitare) a contracarat această afirmație spunînd că ***"nu trebuie să căutăm acarul Păun"***. Consilierul Astărăstoae a fost de părere că ***"nu trebuie să ne învîrtim în jurul cozii cu legalitatea sau ilegalitatea. Adrian Gârlea trebuie să-și asume responsabilitatea și să recunoască că a greșit. Adrian Gârlea a greșit din punct de vedere politic, nu s-a gîndit că se declanșează un conflict de interese între funcția de consilier județean și cea de administrator la editura Loreley"***.

În ședința de ieri, consilierul Adrian Gârlea și vicepreședintele Constantin Ștențel nu au făcut nici o declarație publică.

Manevrele consilierului Adrian Gârlea au dus la ratarea obținerii unor venituri importante în bugetul Consiliului Județean. ***Monica Tatoiu,*** director general pe România al firmei "Oriflame Cosmetics" ne-a declarat ieri: ***"Am renunțat să mai discut cu autoritățile locale după tot ce s-a întîmplat. Am încercat să-l contactez în nenumărate rînduri fără succes pe Liviu Antonesei, care se pare a fost tot timpul ocupat. Am preferat să închiriez un spațiu de la o firmă particulară, căreia i-am oferit o chirie echivalentă cu cea cerută de Adrian Gârlea, adică 1500 dolari pe lună"***.

Dacă firma "Oriflame" ar fi încheiat un contract de închiriere al unui spațiu din Codrescu nr.6 cu Consiliul Județean, anual ar fi intrat în bugetul CJ suma de 18.000 dolari, reprezentînd aproximativ 156,6 milioane lei. Chiria lunară plătită de Adrian Gârlea era de 212.928 lei, reprezentînd 2,5 milioane lei. **(Fănica DUMITRAȘCU)**

TV
AUDIO
MONITOR
of GoldStar

Clădirea din Păcurari închiriată de firma "Oriflame"

Sora deputatului vasluian Vasile Ghiga, acuzată că a luat mită

■ *aflată în arest, ea a încercat să intimideze anchetatorii și martorii, prin intermediul influentului deputat ApR*

Vasile Ghiga, deputat de Vaslui, fratele Mariei Petcu

Surse din Poliție și Parchet ne-au declarat că ***Vasile Ghiga,*** deputat ApR de Vaslui, a exercitat cu insistență presiuni asupra polițiștilor și procurorilor, pentru a-și ajuta sora, Maria Petcu (54 ani), din Iași, arestată pe 17 iunie sub învinuirea de luare de mită. Conform acelorași surse, deputatul de Vaslui a încercat să-i determine pe anchetatori să mușamalizeze dosarul, cu toate probele evidente strînse pe parcursul mai multor luni de zile. Contactat în cursul zilei de ieri, deputatul Vasile Ghiga s-a arătat surprins de vestea arestării surorii lui: ***"Nu știu nimic despre acest caz. Nu cred că a făcut așa ceva, deci nu am avut cum să exercit nici un fel de presiuni. Dacă a greșit, justiția își va spune cuvîntul. La noi în familie, fiecare își duce crucea".***

În actul de trimitere în judecată se arată că, pînă în momentul arestării, Maria Petcu a încercat prin amenințări și corupție să intimideze mai mulți martori și să-i determine să-și schimbe declarațiile date la Poliție. Maria Petcu, administrator la Căminul studențesc C14, a fost trimisă în judecată de Parchetul de pe lîngă Tribunal, pentru comiterea a nu mai puțin de patru infracțiuni: trafic de influență, luare de mită, încercare de a determina mărturia mincinoasă și instigare la fals material. Anchetatorii au stabilit că aceasta a solicitat de la două femei cîte 100 de dolari, promițîndu-le că va interveni "la cine trebuie" și le va facilita încadrarea ca îngrijitoare la căminul studențesc. Totodată, polițiștii și procurorii au strîns dovezi conform cărora administratorul căminului C14 a solicitat de la opt tineri între 300.000 și 500.000 lei, sume reprezentînd "șpaga de cazare". **(Adrian ONCIU)**

Mii de profesori nu au primit încă banii de concediu

Cîteva mii de cadre didactice din învățămîntul preuniversitar vor rata concediul de odihnă din cauză că nu au încasat drepturile bănești pentru perioada vacanței. O parte dintre cele 10.000 de cadre didactice angajate în învățămîntul preuniversitar nu a primit integral banii pentru lunile iulie-august și lichidarea pe luna iunie. Conform declarațiilor ***prof. Gheorghe Isvoranu,*** liderul Uniunii Sindicatelor Libere din Învățămîntul Preuniversitar (USLIP), cauza acestei disfuncționalități la plata salariilor, nemaiîntîlnite pînă în acest an constă în existența unui blocaj financiar la nivelul Ministerului de Finanțe. Cel mai devreme, profesorii își vor încasa restul salariului pe concediu în luna august. ***"Unii dintre ei au contratat locuri de vacanță la munte și la mare prin sindicat dar nu le-au putut achita din lipsa banilor. Mulți profesori nu vor pleca în concediu în această vară. De asemenea, au apărut primele încurcături și la plata salariilor cadrelor didactice din Casele de Copii care au trecut la Departamentul pentru Protecția Copilului"***, ne-a spus prof. Gheorghe Isvoranu. **(Alina TIȚEI)**

Poliția s-a pus pe ridicat permise și certificate de înmatriculare

■ *în urma raziei de duminică, peste două sute de șoferi au fost sancționați*

Douăzeci de șoferi au fost lăsați fără carnete de conducere, în urma unei razii efectuate de lucrătorii Serviciului Poliției Rutiere Iași. Peste 50 de polițiști din Hîrlău, Tîrgu Frumos, Cotnari, Ruginoasa și Iași au ieșit la stradă duminică, între orele 7:00 - 11:00 și 17:00 - 20:00. Ofiterii au verificat absolut toate autoturismele care le-au ieșit în cale, cu scopul de a depista șoferi sub influența alcoolului, mașini ce prezintă defecțiuni tehnice, precum și alte nereguli. În municipiul Iași, polițiștii au aplicat 22 de sancțiuni contravenționale, în valoare de aproximativ 250.000 de lei. Trei conducători auto au rămas fără permis, iar alți trei fără certificat de înmatriculare. Duminică seară, au fost depistați trei șoferi care circulau sub influența băuturilor alcoolice, iar 13 se aflau la volanul unor mașini ce prezentau defecțiuni tehnice. În municipiul Pașcani, au căzut victime raziei 69 de conducători auto, care au plătit amenzi ce se ridică la 3.525.000 lei. Polițiștii au reținut 7 permise de conducere, 7 certificate de înmatriculare și au sanționat 15 șoferi ce aveau mașinile defecte. Nici pietonii nu au scăpat privirilor vigilente ale ofițerilor de circulație, 6 persoane fiind amendate pentru că au traversat prin loc nepermis. Acțiunea de depistare a conducătorilor auto care încalcă legea s-a desfășurat și la Tîrgu Frumos, unde duminică a avut loc un bîlci la care au participat aproximativ 17.000 de oameni. Polițișii au verificat actele la 78 de șoferi și la 89 de agenți economici prezenți la tîrg. Au fost date 89 de sancțiuni, în sumă totală de 2.353.000 lei și s-au confiscat 5 permise de conducere. În restul comunelor din județul Iași, polițiștii au sancționat 114 persoane și au reținut 4 carnete auto. Lucrătorii Serviciului Poliției Rutiere Iași susțin că vor organiza mai des razii, pentru ca toți șoferii care încalcă legea circulației pe drumurile publice să fie sancționați. **(Mădălina LUCA)**

"Creierul" rețelei de prostituție româno-elene, în fața instanței

■ *pentru proxeneții din Iași, membri ai rețelei, nu au fost găsite suficiente probe incriminatorii*

Daniela Arteniou, în vîrstă de 30 de ani, din București, "capul" unei importante rețele de prostituate, a fost trimisă în judecată pentru proxenetism. Procurorii au stabilit că aceasta racola fete din mai multe orașe ale țării, pe care le "vindea" proxeneților greci, în schimbul a 200-500 mărci/persoană. Pe 4 martie a.c., 11 fete cu vîrste cuprinse între 15 și 23 de ani, provenite din Piatra Neamț, Giurgiu, Iași și București, au părăsit apartamentul Danielei Arteniou și, împreună cu două călăuze, au plecat spre Salonic. Una dintre ele, ieșeanca ***Simona N.,*** în vîrstă de 17 ani, a reușit să scape de sub "escorta" călăuzelor. Odată ajunsă în țară, a depus o plîngere la Poliție. Simona a declarat că a fost racolată de prietenul ei, care i-a promis că în Grecia va munci în bucătăria unui restaurant și acolo va cîștiga mai multe milioane pe lună. De la o tînără care a ajuns în Salonic, Simona a aflat că munca de acolo i-ar fi adus beneficii de cel mult 10 dolari pe noapte, în condiții greu de suportat. Anchetatorii ieșeni nu au reușit să strîngă suficiente dovezi pentru a-i incrimina pe cei doi, trei "peștișori" din Iași, cei care racolau tinerele și le trimiteau la București. Daniela Arteniou riscă o pedeapsă cuprinsă între 3 și 10 ani de închisoare. **(Adrian ONCIU)**

Sute de ieșeni din Alexandru n-au apă caldă din cauza "cîrtițelor" de la CET

■ *de cîteva luni, CET1 Iași lucrează la remedierea unor defecțiuni în zonă*

De mai bine de două luni cîteva sute de ieșeni, care locuiesc în imobilele racordate la PT1 și PT2 Alexandru cel Bun, nu mai au apă caldă, și aceasta nici într-un caz din pricina datoriilor. Motivul îl constituie o lucrare a CET1 Iași care se prelungește cu fiecare zi ce trece, finalizarea ei nefiind planificată în următoarele zile. ***"Lucrările de aici vor mai dura cel puțin o săptămînă, deoarece lucrăm în situații de-a dreptul imposibile din cauza liniei de tramvai"***, a declarat purtătorul de cuvînt al CET, inginerul ***Radu Luca.*** El a mai precizat că în aceste zile va începe demersurile în vederea obținerii unui aviz de întrerupere a circulației pe o bandă în scopul urgentării lucrărilor din cartierul Alexandru cel Bun.

Întrebat dacă va fi de acord cu închiderea circulației tramvaielor în această zonă pentru perioada în care CET efectuează lucrările, managerul RATC, ***Petru Gîrlea,*** ne-a declarat: ***"Eu nu pot să-mi permit să închid circulația, deoarece pierd foarte mult. Le dau avizul, însă o să cer ca toate cheltuielile legate de consolidarea liniei pe acest tronson să fie suportate de către RENEL".***

Pe de altă parte, Arcadie Dubeț, managerul RA "Termoficare", s-a arătat profund nemulțumit de modul în care conducerea CET1 Iași înțelege să-și programeze lucrările. ***"Nu înțeleg de ce, după ce a avut la dispoziție cele 12 zile cînd a fost revizia la magistralele în cauză, nu s-au remediat aceste defecțiuni"***, se întreabă Dubeț, care este nemulțumit de faptul că, pe lîngă cele două puncte termice din Alexandru, apa caldă a mai fost oprită ieri și în cartierele Galata I și II. **(Adrian A. GIURGEA)**

Concursurile MONITORUL

Cîștigătoarea concursului ***"Monitorul TV"***, ajuns la ediția cu numărul 76, este o ieșeancă. ***Maria Ignat,*** domiciliată în bulevardul Nicolae Iorga, numărul 55, proiectant la Rețele Electrice - filiala Iași, a cîștigat un storcător de fructe, marca Philips. Aceasta ne-a declarat că își pierduse orice speranță că va mai ieși cîștigătoare: ***"Nu credeam că voi cîștiga, mai ales că, de cînd a apărut «Monitorul TV», am participat la fiecare concurs. Chiar mă plîngeam soțului că nu am și eu un pic de noroc".*** Maria Ignat a adăugat că nu s-a hotărît încă dacă va păstra mixerul pentru ea sau îl va face cadou fiicei sale, care și ea își dorește un asemenea aparat. ***Ciprian Crenganeș*** (20 ani) din Iași, strada Parcului, numărul 8, este cîștigătorul concursului ***"Monitorul-mica publicitate".*** Din păcate, acesta nici nu a aflat că a intrat în posesia unui uscător de păr Moulinex, deoarece este plecat la mare. Oricum, cadoul îl va aștepta acasă, fiind luat de fratele său. **(Laura H.)**

Maria Ignat

Nederlanden
Asigurări de Viață România S.A.

Nederlandend Asigurări de Viață România S.A.
angajează

CONSULTANȚI ASIGURĂRI DE VIAȚĂ

PROFILUL CANDIDATULUI:
- Vîrsta între 27-45 ani;
- Studii superioare
- Experiență relevantă în vînzări și atitudine orientată spre deservirea clientului;
- Foarte bune abilități de negociere și comunicare;
- Spirit întreprinzător, perseverent, activ și cu interes pentru realizări personale;
- Personalitate puternică, sociabilă, integră, prezență agreabilă.

SE OFERĂ
- Posibilitatea de a lucra cu unul dintre cele mai mari grupuri financiare din Europa;
- Perspectiva unei cariere independente în care puteți avansa și realiza venituri substanțiale, determinate direct de performanțele dumneavoastră;
- Pregătire profesională cuprinzătoare pentru îmbunătățirea performanței profesionale.

Dacă vă considerați candidatul(ta) potrivit(ă), vă rugăm trimiteți o scrisoare de intenție și un Curriculum Vitae pe adresa: O.P. 1, C.P. 185, pînă pe data de 20.07.1998.

Nederlanden Asigurări de Viață România S.A.
Membru ING Group

CABINET DE CONTABILITATE

- **Evidență contabilă pe calculator**
- **Consultanță**
- **Program complet de contabilitate "EXPERT"**

Contabilitate primară și sintetică
Personal - salarizare
Mijloace fixe - amortizări
Diverse

Prețuri promoționale - Rate

MEDIA - CONT
Hotel Unirea, cam. 102; ☎ 142110 - int. 2102

COPIERE
PIM SRL
Șos. Ștefan cel Mare nr. 11
LISTARE
FORMAT

COLOR	A4	A3
HÂRTIE SATINATĂ 90 g/mp	4000 LEI	8000 LEI
CARTON 160 g/mp	5000 LEI	9500 LEI
FOLIE RETROPROIECTOR	9000 LEI	
AUTOCOLANT TRANSPARENT	11000 LEI	22000 LEI
ALB NEGRU		
FOAIA COPIATĂ PE AMBELE FEȚE	300 LEI	600 LEI
FOAIA COPIATĂ PE O FAȚĂ	200 LEI	400 LEI
COPIA CU HÂRTIA CLIENTULUI	100 LEI	200 LEI
LAMINARE	4000 LEI	8000 LEI

FOTOGRAFIERE DIGITALĂ 25000 LEI
SCANARE DIAPOZITIVE;FILME 2000 LEI/POZIȚIE
TEHNOREDACTARE 2500 LEI
LISTARE 500 LEI
IMPRIMĂRI TRICOURI 15000 LEI
PRELUCRARE GRAFICĂ DESIGN 30000 LEI/ORĂ
SE ACORDĂ REDUCERI (FUNCȚIE DE COMANDĂ)

MAZ INTERNATIONAL
cu sediul în Valea Lupului, vis-a-vis de Postul de control

scoate la vînzare
20 loturi de teren
pentru construcția de locuințe

Suprafața fiecărei parcele este de 525 mp (35x15).

Loturile scoase la vînzare se află în spatele Complexului Comercial MAZ INTERNATIONAL, la 500 m de la ieșirea Păcurari.

Plata se poate face în rate sau integral.

Relații la telefoanele 216 109, 094/624414
de luni pînă sîmbătă între orele 8.00 - 18.00.

Monitorul
Istoric
Marți, 14 iulie1998

Istoria vorbește prin mănăstirile Iașului

Cu secole în urmă, Iașul avea nu mai puțin de zece mănăstiri. Majoritatea dintre acestea datează din secolul al XVI-lea. Dacă în secolele anterioare, mănăstirile erau ridicate departe de așezările omenești, în mijlocul codrilor, începînd cu sec. al XVI-lea, ele au început a fi ridicate și în orașe sau în imediata lor apropiere. Au apărut atunci Mănăstirile Galata, Hlincea, Aroneanu, "Sfîntul Ilie" - cunoscută și sub numele de Biserica "Gheanghei", de la numele ctitorului, Gheanghea mare logofăt -, cît și Mănăstirile Barnovschi, Nicoriță, "Ioan Gură de Aur", Golia, "Trei Ierarhi", Cetățuia, care completează imaginea edificiilor religioase ale Iașului medieval. Despre cele mai cunoscute dintre acestea aflăm din paginile lucrării "Iașii vechilor zidiri", scrisă de istoricii ieșeni Ioan Caproșu și Dan Bădărău.

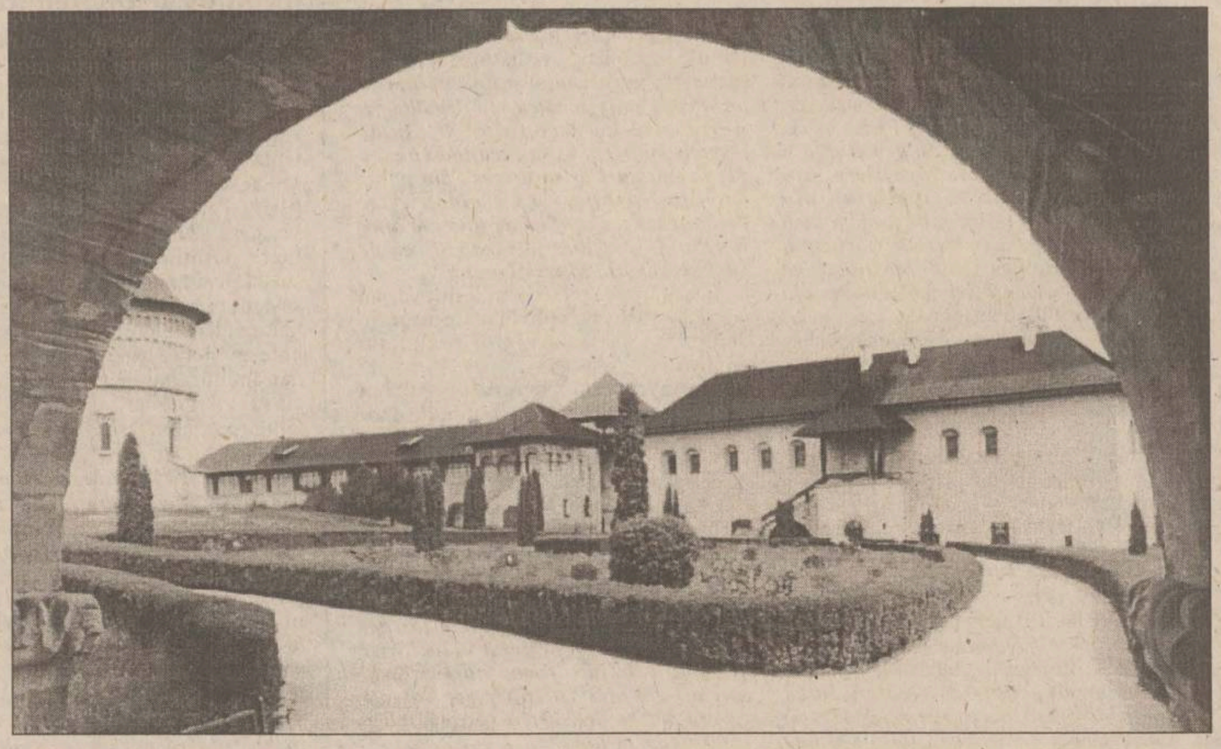
Mănăstirea Cetățuia, un loc unde odihnesc veacuri de istorie

Ruinată de "călugări petrecători", Mănăstirea Galata a fost închinată Ierusalimului

În partea de Vest a orașului Iași, trăiește ascunsă în spatele unui zid oval Mănăstirea Galata, ctitoria domnului Moldovei, Petru Șchiopul. La început, biserica a fost ridicată pe un loc cu totul nepotrivit spre a-i asigura trăinicie în timp. Fiind construită "la vale", ea s-a prăbușit "fără zăbavă", așa că Petru Șchiopul a fost nevoit să o ridice din nou, de astă dată "în deal, aproape de Tîrgul Iași", potrivit celor scrise de cronicarul Miron Costin. În incinta mănăstirii, Petru Șchiopul a zidit o Egumenie, care putea servi drept casă domnească, o Trapezărie și mai multe chilii, pentru călugări. Astfel clădită, mănăstirea a ajuns ***"cu multe cinste, mergîndu toți domnii în acea svîntă dumnedzăiască mănăstire"***, aflăm tot din Letopisețul lui Miron Costin. După cîteva decenii însă, mănăstirea a căzut în ruină, se spune într-un hrisov din 25 martie 1617, al domnului Radu Mihnea. Toate bogățiile ctitoriei predecesorului său, ***"au căzut în mare slăbiciune și risipă"***, ***"au pierit... din necăutarea și nechiverniseala călugărilor ce s-au adunat din toată lumea acolo. Căci călugării ce au fost șezători la această mănăstire n-au avut păsare și n-au avut frica lui Dumnezeu întru inima lor, ce au fost niște oameni fără de frică,... ce au tot cheltuit și au prăpădit și au risipit fără nici o măsură"***. În consecință, Radu Mihnea a luat administrația mănăstirii "din mîinile acelor călugări ce au fost petrecători la această sfîntă mănăstire" și au închinat ctitoria Patriarhiei din Ierusalim, împreună cu toate veniturile sale.

Aflîndu-se pe marginea drumului Țarigradului, Mănăstirea Galata a servit de popas domnilor Moldovei aflați în drum spre Iași, pentru a se așeza în scaun. Primul domn pămîntean, după înlăturarea fanarioților, Ioniță Sandu Sturdza, venind la Iași, a dispus orînduirea mănăstirii drept conac pentru alaiul domnesc cu care domnul avea să intre în capitala Moldovei. Ca un blestem, tocmai în noaptea cînd s-a hotărît acest lucru, clădirea în care ar fi trebuit să se odihnească domnul a căzut pradă flăcărilor. Fiind fortificată, mănăstirea a servit adeseori și de curte domnească. În 1738, de exemplu, cînd Grigore Ghica era amenințat de oștile nemțești, s-a retras la M-rea Galata, unde ***"ș-au făcut hindichiu (n.n. șanț întărit) în giuru împregiurul taberei"***, scria Ion Neculce în Cronica sa. Tot la această mănăstire au fost găzduite înaltele fețe bisericești ale Răsăritului. Pelerinul rus Vasile Iacovlev Gagara consemna că mănăstirea, numită de el ***"mănăstirea Patriarhului Ierusalimului"*** se afla în bună stare în secolul al XVII-lea: ***"cînd Patriarhul sosește în Țara Volohă, se așează în acea mănăstire"***.

Mănăstirea Hlincea - locul unde erau izolați bolnavii de holeră, a fost apoi ocol de vite

Nu departe de calea ferată Iași - Vaslui, la poalele dealului pe care se înalță Mănăstirea Cetățuia, a fost întemeiată, în 1574, de fiica domnului Moldovei, Petru Șchiopul, Maria, și de soțul ei, Zotu spătarul, Mănăstirea Hlincea. O incintă de piatră înconjura biserica și acareturile anexe. Constatînd după cîțiva ani că și aici totul a fost lăsat în paragină de călugării Mănăstirii grecești Dionisiat, căreia îi fusese închinată "Hlincea", Maria i s-a plîns domnului țării de atunci, Radu Mihnea. Ctitoria avea să fie restaurată abia în vremea lui Vasile Lupu. Acesta, împreună cu fiul său, Ștefăniță, și-au atribuit pe deplin ctitoria. Un document din 1662 restabilește însă adevărul asupra ctitorului real, scriind că Mănăstirea Hlincea, situată aproape de "tîrgul Iași, sub făget", a fost făcută de Zota spătarul. Fiindcă a fost ***"pustiită din vremuri de demult și nimic, n-a fost la acea sfîntă mănăstire, nici chilii, nici trapezărie, nici averi, nici împrejmuiri împrejurul mănăstirii, nici odăjdii... ci stătea numai biserica pustiită"***, Vasile Lupu ***"a făcut turn, și chiar chilii, și trapezărie, și pivniță de piatră, și vii, și cerdac mai sus de mănăstire"***, închinînd-o Mănăstirii Arghirocastro de la Adrianopole. M-rea Hlincea a cunoscut, de-a lungul timpului, o viață monahală ***"tihnită și lipsită de strălucire"***, după cum scriu istoricii. În 1831, aici erau izolați bolnavii de holeră, aduși de la Iași, în timpul epidemiei. În 1854, ea se afla din nou într-o stare "jalnică", prost administrată de către călugării greci, care o transformaseră în ocol de vite.

În plin centrul Iașului, Mănăstirea Golia este un simbol al permanenței orașului

Mănăstirea lui Aron Vodă, fiul nelegitim al lui Alexandru Lăpușneanu

Domnul Moldovei, Aron Vodă, ridica în 1594, mănăstirea numită "Aroneanu", numită și Mănăstirea "Sfîntul Nicolae din Țarină" sau Mănăstirea grecească "Sf. Nicolae din Țarină". Pe locul ei fusese ridicată, înainte, o altă mănăstire. Fiind ruinată, Petru Șchiopul a voit a o reface, dar n-a mai apucat, fiind mazilit. De aceea, noul domn, Aron Vodă, un fiu nelegitim al lui Alexandru Lăpușneanu, ***"a făcut biserica de acum, din pietre și lemne gata, ce au fost pregătite pe banii lui Petru Voievod și care au fost dată de Măria Sa în mîinile călugărilor de la Zograf"***. Dar și ***"acum, ca și atunci, ea ajuns la pustiire"***: prost administrată de călugării greci, ea a căzut pradă ruinei, deși a fost, inițial, înzestrată cu mari venituri și moșii. Radu Mihnea a restabilit mănăstirea călugărilor români, după care a închinat-o iar, de astă dată, călugărilor de la Sazopole. Ulterior, Mănăstirea Aroneanu a ajuns sub stăpînirea Patriarhului Constantinopolului. Tot din cauza neglijenței călugărilor, ea a ajuns, ***"la mare lipsă și slăbiciune, din tîmplarea vremurilor"***, se spune într-un document din 1734. Din vechiul așezămînt mănăstiresc, a mai rămas doar biserica, devenind biserică parohială a satului Aroneanu. În 1944, în timpul celui de-al doilea război mondial, biserica a fost bombardată, fiind restaurată ulterior.

Mănăstirea "Sfîntul Sava" a fost reședința temporară a Patriarhilor

Mănăstirea "Sfîntul Sava" a fost înălțată "în mijlocul tîrgului Iași", de către călugării greci, veniți în Moldova, de la mănăstirea cu același nume, din Ierusalim. Domnul țării, Petru Șchiopul, le-a dat acestora ***"niște case făcute de domnia noastră în tîrgul Iașilor și cu locul acestor case ca să locuiască acolo și să-și facă biserică"***. Clădirile din jurul bisericii, despre care Patriarhul Macarie scria că "nu erau prea strălucite", au servit drept reședință Patriarhilor ortodocși și Episcopilor greci în trecere prin Iași. Patriarhul Hrisant al Ierusalimului iniția, în sec. al XVIII-lea, construirea mai multor clădiri la "Sfîntul Sava"; aici era înființată o tipografie slavonă și greacă, precum și o școală domnească. Mănăstirea se deosebea de celelelate din Iași prin arhitectură. Arhidiaconul din Siria, Paul de Alep, scria că biserica semăna foarte mult cu monumentele otomane, avînd "cupole turcești", late și joase. Biserica era simplă, lungă și luminoasă, largă, fiind decorată cu motive orientale, gotice și moldovenești.

Mănăstirea "Trei Ierarhi" a ars în noaptea de Înviere

Mănăstirea "Trei ierarhi" a fost ctitorită de domnul Moldovei, Vasile Lupu, cu fața spre Ulița Mare, așa cum se numea în Evul Mediu, actuala stradă Ștefan cel Mare. Vasile Lupu a întîmpinat mari greutăți în zidirea bisericii și a mănăstirii, ducînd mare lipsă de meșteri autohtoni, motiv pentru care i-a adus din afara hotarelor țării. Unii dintre zidari au fost aduși din Transilvania, din zona Bistriței, cu care prilej domnul i-a scris jupînului Andreiaș, "birăul și județul" cetății. Pentru realizarea ornamentației clădirii și a picturii interioare, Vasile Lupu i-a scris țarului Moscovei, Mihail Feodorovici. Biserica "Trei Ierarhi" a fost începută în 1637 și terminată în 1642. Cu un an înainte de terminarea sa, Vasile Lupu a adus aici, de la Constantinopol, moaștele Cuvioasei Parascheva. După cum aflăm din descrierea sirianului Paul de Alep, sicriul cu sfintele moaște se aflau în dreapta tronului domensc: ***"te sui pe trepte, de asemeni de marmoră albă, și în mijloc stă un sicriu, pe dinafară și pe dinlăuntru căptușit cu roș și bătut cu cuie de argint, avînd de asemeni un lacăt minunat pe care ni-l deschiseseră. Deasupra ei atîrnă candele de argint și de aur ce ard ziua și noaptea"***. În decursul timpului, biserica a ars de mai multe ori. În 1650, la doar opt ani de la terminarea construcției, ea a fost arsă "de liași" (n.n. polonezi), odată cu chiliile și cu trapezăriile. În anul 1808, ea a ars în chiar noaptea de Înviere, din cauza focului ce cuprinsese casa unui lipovean din apropiere. În timpul marelui incendiu din Iași (1828), biserica a ars din nou, pentru ca, la numai un an, să fie afectată grav de un cutremur. În clădirea Trapezăriei, a ființat, în sec. al XIX-lea, Academia Vasiliană, inițiată de cărturarul Gheorghe Asachi. Clădirile Mănăstirii "Trei Ierarhi", împodobite cu "pardoseli de marmură albă și neagră", arătau, potrivit mărturiilor vremii, cel mai bine dintre toate construcțiile similare din Iași. Așa trebuie să fi fost, din moment ce, în 1714, domnul fanariot Nicolae Mavrocordat îl caza aici pe însuși regele Poloniei, Stanislas Leczinski.

La Mănăstirea Golia se făceau nunțile domnești

"Au zidit Vasile Vodă și lăudate mănăstiri și aice în orașul Eșilor,... a doua mănăstire, a Golăi, cu făptură, cum se vede, peste toate mănăstirile în țară mai iscusită; Golăe îi dzic pre numele unui boier, anume Golăi, carele într-acela loc au avutu o bisericuce de piatră" (Letopisețul lui Miron Costin). Potrivit pisaniei, Biserica Golia, ctitorită de Vasile Lupu, a fost terminată în 1660, cînd domn era fiul său, Ștefăniță. Însă, în ultimul an de domnie a tatălui său, cînd sirianul Paul de Alep vizita Moldova, mănăstirea fusese dată în folosința cultului. Numele mănăstirii, după cum remarca cronicarul, vine de la logofătul Ioan Golăi, din timpul lui Ion Vodă cel Cumplit, care a ridicat pe același loc, o biserică de piatră. Toate averile bisericii lui Golăi au trecut apoi în proprietatea Mănăstirii Golia, căreia i-au fost donate de către soția logofătului ctitor, Ana. Mănăstirea Golia a fost locul unde domnii preferau să organizeze nunțile lor. Aici a avut loc nunta domnească, cu mare alai, a domnului Moldovei Constantin Duca cu Maria, fiica lui Constantin Brîncoveanu, domn al Țării Românești. Cununia acestora a fost oficiată de chiar Iacov, ***"Arhiepiscop al Țarigradului și a toată lumea Patriarh"***. Acesta a locuit apoi la Golia mai mulți ani, și tot aici avea să fie înmormîntat. Iacov a mai oficiat și nunta lui Antioh Cantemir, domn al Moldovei, cu Catrina, fiica marelui logofăt Dimitrie Ceaur. Nenorocirea cutremurului din 1738 avea să se abată și asupra Goliei: ***"într-o miercuri, la patru ceasuri de zi, s-au făcut un cutremur mare. Și au ținut mai ca un sfert de ceas acel cutremur și au căzut în Iași Mănăstirea Golia"*** - scria Ion Neculce.

M-rea Golia fost cuprinsă de flăcări în timpul marelui incendiu din 1822. Atunci au ars casele călugărilor și magaziile pe care domnul Ioniță Sandu Sturdza, proaspăt numit în scaunul domnesc, voia să le renoveze pentru a le pune la dispoziția alaiului său. Fiind refăcută, mănăstirea a fost apoi reședința Mitropolitului Moldovei, Grigore Calimachi.

Mănăstirea Cetățuia - loc de refugiu pentru domnii Moldovei

Poziția Mănăstirii Cetățuia, ce-l are ca ctitor pe domnul Moldovei, Gheorghe Duca, era bună pentru o eventuală rezistență armată. Ridicarea mănăstirii, înconjurată de ziduri de piatră, a avut si scopul de a construi o cetate bine camuflată sub masca unui edificiu închinat lui Dumnezeu. Aceasta pentru că, din porunca turcilor, domnii țării, de la Alexandru Lăpușneanu, au fost nevoiți să dărîme o mare parte din sistemul de fortificații. În 1670, incinta de piatră cu turnul clopotniță de la intrare și cu bastioanele erau terminate. Zidurile sale, sub forma unui pentagon neregulat, pe o lungime de 120 m, au o grosime de 1,5 m și înălțimea de 7 m. Turnul, cu două etaje deasupra boltei de intrare în incintă, era prevăzut cu scări foarte strîmte, greu de cucerit pentru năvălitori. Domnul Duca a urgentat abia după aceea construirea bisericii și a clădirilor din interiorul zidurilor. Casa domnească avea aspectul unei case boierești de secol XVII, cu diferența că parterul era înălțat pe un spațiu orb, în care sînt amenajate tot felul de galerii tainice și de sălițe, pentru a asigura retragerea în etape a apărătorilor palatului. În a treia domnie a lui Gheorghe Duca, mănăstirea i-a servit acestuia ca reședință de vară. Mort la Liov, în Polonia, Gheorghe Duca a fost ulterior înhumat în cripta din pronaosul bisericii de la "Cetățuia". Domnii de mai tîrziu ai Moldovei s-au adăpostit deseori la M-rea Cetățuia. Dimitrie Cantemir a venit aici, în 1710, cînd sultanul a declarat război Rusiei. În 1717, această mănăstire avea să trăiască cele mai cumplite momente din istoria sa. Luptînd împotriva Porții otomane, trupele austriece care sperau să pună mîna pe teritoriul Moldovei, au invadat țara. Cîteva sute de soldați austrieci, conduse de căpitanul Ferencz au mers în căutarea domnului țării, Mihai Racoviță, refugiat la M-rea Cetățuia. Primind sprijin tătăresc, Mihai Racoviță a reușit să scape, dar terminînd praful de pușcă, au plecat spre Hlincea. Însă pe drum au fost capturați de austrieci, iar tătarii au fost măcelăriți. Cadavrele din acea încleștare au fost strînse toate, la poalele "Cetățuii", într-o movilă acoperită cu pămînt, peste care Mihai Racoviță a construit un cerdac, în mijlocul căruia a ridicat o cruce mare de piatră. Poporul a numit acea cruce care se ridică azi pe șoseaua ce merge la Ciurea, "Crucea lui Ferencz". În sec. XVIII-XIX, mănăstirea a decăzut, din cauza proastei administrări călugărești, fiind apoi incendiată și restaurată în mai multe rînduri.

Mănăstirea Frumoasa - loc de petreceri pentru familiile de domni și de boieri

Mănăstirea Frumoasa a fost zidită în șesul Bahluiului, numit la finele sec. al XVI-lea "în Galatia" sau "la Galata". Acolo se afla înaintea "Frumoasei", mănăstirea numită "Galata din vale", "Galata de jos" sau, simplu, "Galata". Ea nu trebuie însă confundată cu Mănăstirea Galata, despre care am vorbit la începutul materialului de față. Mănăstirea Frumoasa a fost ridicată pe locul "Galatei din vale". Perioada sa de strălucire este aceea din timpul domniei lui Grigore Ghica al II-lea, care s-a hotărît ***"să o ridice în starea altor mănăstiri mari"***. În incinta mănăstirii se află clădiri și grădini. Cel mai frumos edificiu este "Palatul de pe ziduri", construit mult mai tîrziu, în 1812, o culme a confortului și a tehnicii din epocă. Mănăstirea Frumoasa a fost reședință ocazională a ambasadorului James Porter, a suitei sale, în care se afla și matematicianul celebru Boschovich. Si alți oaspeți importanți au fost găzduiți la M-rea Frumoasa, ei cunoscînd aici clipe de desfătare. Suleiman Pașa a fost primit, aici, în 1744. În 1762, a stat aici ginerele sultanului, Hamza Pașa. Domnii pămînteni Ioniță Sandu Sturdza și Mihail Sturdza s-au oprit și ei la această mănăstire, în trecere spre capitala Iași. În a doua jumătate a sec. al XIX-lea, M-rea Frumoasa a îndeplinit tot felul de oficii. La un moment dat, ea a fost cazarmă, iar înainte de primul război mondial, a fost spital militar pentru bolnavii de ochi.

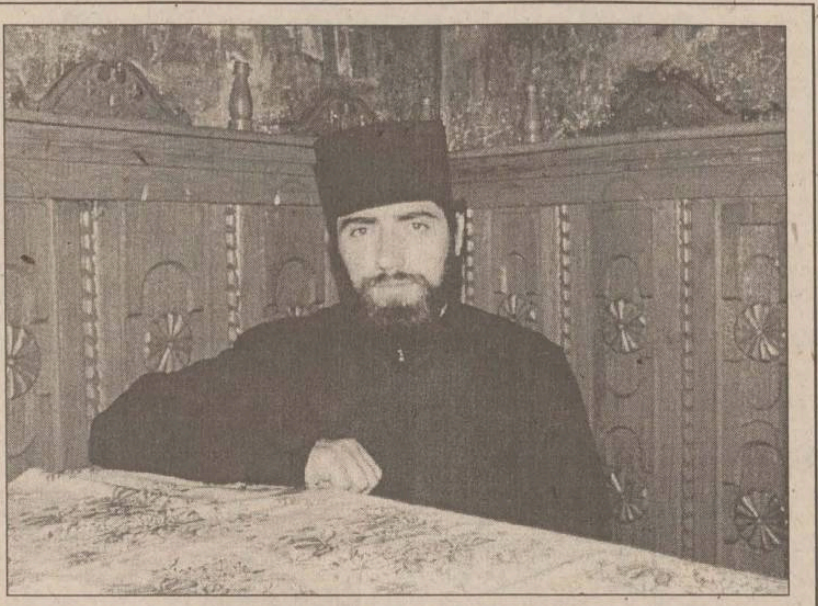

Un veac de singurătate la Mănăstirea Cetățuia

"Nu puteți nega... efectul insidios și senzual de-a dreptul al unei săli înguste și înalte, cu pereții plini de tablouri și foșnind de prapuri, întunecată, goală, tăcută, abia străbătută de lumînări, ici colo; asta te pătrunde, ca să zicem așa, prin toți porii, prin toate simțurile;... urechile îți aud cîntece monotone, cuvinte rituale sau o tăcere în care șușotesc preoții de ieri, de acum o mie de ani, de mîine poate. Ești impresurat, ești invadat". (Vladimir Volkoff, "Struțocămila", traducere de Mircea Ivănescu)

Pentru omul obișnuit, profan, pasul dincolo de zidurile imense, de piatră ale M-rii Cetățuia înseamnă pătrunderea într-o realitate necunoscută și ciudată. Ritmul cotidian al vieții de la această mănăstire nu este cel alert, al orașului de la poalele sale.

În curtea mănăstirii, liniștită și curată, singurele ființe care "însuflețeau" locul erau trandafirii care colorau spațiile verzi și un călugăr bătrîn care stătea pe o alee. El ne-a spus să urcăm treptele unei clădiri arătoase, cu perdele pe care erau brodați îngeri și cruci și să sunăm la ușa unde avea să apară starețul Partene. În locul său, a ieșit însă un călugăr, de fapt un adolescent aflat la început de "carieră" religioasă, ce pare să fi aibă vreo 16-17 ani. ***"Starețul este plecat la Mitropolie, în oraș"***, ne-a spus el. ***"Mergeți și-l căutați pe părintele Gherontie, un călugăr bătrîn"***. Am mers din nou la cel care ne-a îndrumat prima oară: ***"Nu îl veți găsi pe părintele Gherontie, dar mergeți pe aleea care duce la chilii și întrebați de părintele Arsene; el este secretarul mănăstirii și vă va spune tot ce vreți să știți"***, ne-a spus părintele. Singurele lucruri pe care le-am aflat de la el este faptul că a venit la M-rea Cetățuia în 1971 și că înainte fusese călugăr la Horaița. ***"Altceva nu vă mai zic, pentru că eu sînt cu critica și se vor supăra oamenii pe mine. Trecutul este acolo, sub cruce, iar prezentul vi-l va spune părintele Arsene"***, a adăugat el rîzînd, dîndu-ne de înțeles să plecăm. Am aflat apoi că el era, de fapt, părintele Gherontie și că fusese mulți ani econom al Mănăstirii Cetățuia. Chiliile călugărilor de la Cetățuia sînt niste case așezate în lanț, destul de joase, cu un aspect modest, dar la fel de curate. În apropierea chiliei părintelui Arsene, stătea un cîine. ***"Nu vă temeți, e orb"***, ne-a spus un călugăr de prin preajmă. Ușa a fost deschisă de un călugăr la vreo 25 de ani. ***"Așteptați un moment, să îl anunț pe părintele Arsene"***, ne-a vorbit el, închizînd imediat ușa. Din holul strîmt s-a auzit receptorul unui telefon ridicat din furcă, apoi trîntit la loc. ***"Îmi pare rău, dar nici părintele Arsene nu este. Mai așteptați cinci minute și mergem să stăm de vorbă în biserică"***, ne-a zis din nou călugărul cel tînăr. Ne-am așezat pe niște scaune în pronaos - locul profanilor - la o masă unde se vindeau lumînări și obiecte de cult. Preotul Damaschin **(foto)** - căci așa îl cheamă - a venit la M-rea Cetățuia din luna mai a acestui an. ***"Am venit aici de la Neamț, unde nu îmi pria aerul de munte. Mai înainte de asta, am fost stareț al unei mănăstiri din Botoșani. Aici îmi place și pentru că sînt mai aproape de casă - eu sînt din Șipote - și pentru că vreau să dau la Teologie. M-am călugărit din 1992, la vîrsta de 18 ani. M-am simțit chemat și m-am călugărit"***, a afirmat preotul Damaschin.

La M-rea Cetățuia sînt vreo douăzeci de călugări. Doi dintre ei, părinții Gherontie și Teofan, au peste 70 de ani, iar cei mai tineri au între 16 și 17 ani. Programul celor care trăiesc aici este destul de încărcat, încadrat riguros în tiparele slujbelor și rugăciunilor. În restul timpului, călugării își fac muncile de zi cu zi, discută și citesc cărți, bineînțeles, religioase. ***"La ora 6 este deșteptarea, iar la ora 7 începe slujba la biserică. Mai sînt slujbe la ora 4 după amiaza și la ora 6 seara"***, povestește preotul Damaschin. Tot el ne-a informat că ziua liturgică începe la ora 16, cu vecernia urmată de utrenie sau "ceasul întîi", la ora 18. Dimineața sînt "ceasurile trei și șase", numite Acatistul și Sfînta Liturghie. ***"Ceasurile sînt niște slujbe bisericești"***, ne-a lămurit călugărul. În afară de participarea la slujbe, fiecare călugăr ***"își face ascultarea lui"***. "Ascultările" sînt muncile la grădină, la gospodărie, la bucătărie sau condusul mașinii mănăstirii pentru aprovizionare, în oraș. Călugării au ierarhia lor, de secole aceeași. Starețul conduce mănăstirea ajutat de Econom - administratorul - și de secretar. Eclesiarhul se ocupă de problemele bisericii și de orînduiala slujbelor. Paracliserul îl ajută pe preot la slube: ***"Eu sînt duhovnic. Părinții duhovnici fac slujbe timp de o săptămînă la Sfîntul Altar, iar în cealaltă săptămînă spovedim credincioșii, le citim și îi îndrumăm"***, ne-a spus părintele Damaschin. Fiecare călugăr își are canonul său și pravila, ***"problemele de taină ale lor". În afară de canon și pravilă, fiecare dintre noi trebuie să se roage și să-i pomenească pe cei care l-au ajutat. Trebuie să avem mereu, cu noi, rugăciunea în minte"***, a adăugat el.

"Eu învăț pentru facultate în timpul liber, adică mai ales noaptea, după slujba de mezonoptică de la ora 12, pentru că ziua nu prea avem cînd. La fel fac și ceilalți călugări, care sînt studenți la Teologie. Tot în timpul liber, cînd nu este nevoie să mergem la munci, citim învățăturile Sfinților Apostoli sau ne adunăm laolaltă pentru a discuta", ne-a mai povestit preotul Damaschin. El ne-a mărturisit că citește rar altceva decît cărți religioase. Și-a amintit că ultima carte beletristică parcursă a fost romanul "Cămașa lui Hristos". De "ocupații lumești", urmărirea Campionatului Mondial de fotbal, de exemplu, nici nu poate fi vorba: "N-avem televizor, n-avem la ce ne uita. Chiar dacă am avea, n-am avea timp". Contactul cu oamenii de afară este întreținut cel mai adesea prin intermediul presei. "Aproape în fiecare zi merge cineva în oraș, după treburi, și ne aduce ziare, reviste și cărți. Înainte de a pleca din mănăstire, primim binecuvîntarea starețului. Nu iese nimeni dacă nu are un motiv întemeiat. Eu am ieșit o singură dată în oraș, de cînd am venit aici", a continuat călugărul Damaschin. L-am întrebat apoi despre profesiile pe care le aveau cei de aici înainte de a se călugări.

Cei mai mulți călugări de la M-rea Cetățuia sînt sau speră să devină teologi. Starețul Partene a absolvit Teologia, și ca el mai sînt și alții. O parte a călugărilor a urmat numai liceul pînă acum, pentru că s-au călugărit de tineri. ***"Eu am fost înainte marinar, am terminat Liceul de Marină, după care m-am călugărit. Majoritatea dintre noi sîntem veniți de tineri la mănăstire"***. Aici îi vizitează, uneori, rudele. Vin, stau de vorbă cu ei în camerele de oaspeți, primesc o masă și pleacă. ***"Vin la noi credincioși, foarte mulți, mai ales în zilele de post. Necazurile lor sînt, cel mai adesea, cauzate de unele păcate. Pentru vindecarea celor bolnavi, vinerea noaptea ținem «sfîntul maslu». Alții vin să se spovedească. Nu avem voie să primim pe nimeni în chilie. Numai călugării bătrîni au acest drept"***, ne-a mărturisit preotul Damaschin.

Cînd am plecat, am văzut că pe pereții din interior ai bisericii erau scrijelate numele credincioșilor, cum ar fi: "Manole 1997", "Ioana" și multe altele. ***"Oamenii au făcut asta în perioadele de aglomerație. Altfel, nu li se dă voie"***, ne-a explicat, conducîndu-ne spre ieșirea din mănăstire, călugărul Damaschin.

Pagină realizată de Emilia CHISCOP

Monitorul
Financiar

ECONOMICE

27,5 milioane dolari pentru industrie

Banca Comercială Română a primit un credit sindicalizat în valoare de 27,5 milioane de dolari pe un termen de 18 luni. Acest credit va fi îndreptat către industria românească, mai ales pentru susținerea producției de export și a investițiilor în retehnologizare. Împrumutul a fost contractat de pe piața internațională de capital și a fost intermediat de Citibank. ***Corneliu Cojocaru***, purtător de cuvînt al BCR a precizat că acest credit a fost obținut în condiții extrem de avantajoase din punct de vedere al costurilor, situate cu mult sub nivelul ce ar decurge în mod normal din rating-ul de țară pe care România îl are în prezent. **(Vlad MACOVEI)**

Încep împăduririle în zonele inundate

Directorul general al ROMSILVA, *Gheorghe Cahniță* a declarat că precipitațiile abundente ce au afectat în ultimele săptămîni România au fost cauzate și de degradările unor mari suprafețe de terenuri. Astfel, la această oră aproximativ 3 milioane de hectare de teren necesită împăduriri. În acest sens, Romsilva va întocmi un studiu în care să fie prevăzut creșterea cu două milioane de hectare a fondului forestier pînă în anul 2010. Prin aceste măsuri, Cahniță estimează că efectele unor viitoare calamități naturale vor fi reduse la jumătate iar fondul forestier al României va crește cu 11%.. Pentru finanțarea acestor proiecte, ROMSILVA se află în negocieri cu Banca Mondială. La ultimele inundații produse săptămîna trecută au fost afectate 1,4 milioane de metri cubi de pădure, reprezentînd 2000 de hectare. Printre cele mai afectate zone se numără și județul Neamț cu 200.000 de metri cubi de pădure și județul Suceava cu 160.000 de metri cubi. **(Florina DUMITRIU)**

Curs calculat de BNR, 13.07.1998

8.671 lei/dolar
4.796 lei/marcă

Taxele lui Băsescu fac primele victime

Ministerul Transporturilor a depus, ieri, la Ministerul Finanțelor dosarele privind execuția silită a creanțelor bugetare pentru un număr de nouă societăți care nu au virat contribuțiile la Fondul Special al Drumurilor Publice (FSDP). Urmează ca Ministerul Finanțelor să decidă dacă va bloca sau nu conturile acestor societăți, au adăugat sursele citate.

Traian Băsescu, ministrul Transporturilor, a cerut Ministerului Finanțelor blocarea conturilor unor rafinării și întreprinderi din industria constructoare de automobile și autocamioane care nu au virat sumele prevăzute pentru Fondul special al drumurilor și sesizarea Parchetului împotriva neregulilor respective. Traian Băsescu a anunțat, în ședința de Guvern de la sfîrșitul săptămînii trecute, că o serie de directori de rafinării și de întreprinderi din industria constructoare de automobile și autocamioane se fac vinovați de deturnare de fonduri. Ieri Băsescu, a declarat la Guvern că a sesizat Parchetul împotriva directorilor societăților comerciale care nu și-au plătit contribuția. Suma totală de la plata cărora s-au sustras managerii respectivelor societăți se ridică la 328,4 miliarde lei, iar împreună cu penalitățile de întîrziere - 452,3 miliarde lei.

Trei ministere caută o soluție pentru problema plăților din economie

Blocarea conturilor rafinăriilor, în vederea recuperării datoriilor pe care acestea le au la Fondul Special al Drumurilor, nu reprezintă o soluție pentru problema plăților din economie, consideră Iosefina Moroșanu, secretar de stat la Ministerul Finanțelor.

Secretarul de stat a apreciat, ieri, că trebuie găsită o altă soluție decît cea de blocare a conturilor. ***"În prezent se poartă discuții între Radu Berceanu, ministrul Industriei și Comerțului, Traian Băsescu, ministrul Transporturilor și Daniel Dăianu, ministrul Finanțelor, pentru găsirea unei soluții"***, a adăugat Moroșanu.

"În opinia noastră, numai prin conlucrarea Ministerului Industriei și Comerțului cu Ministerul Transporturilor și Ministerul Finanțelor se poate găsi o soluție de rezolvare a acestei probleme", a declarat Daniel Dăianu, ministrul Finanțelor. Numai o bună colaborare între aceste ministere ar putea să soluționeze problema plăților din economie care sînt legate de restructurare și procesul de reformă, a adăugat Dăianu.

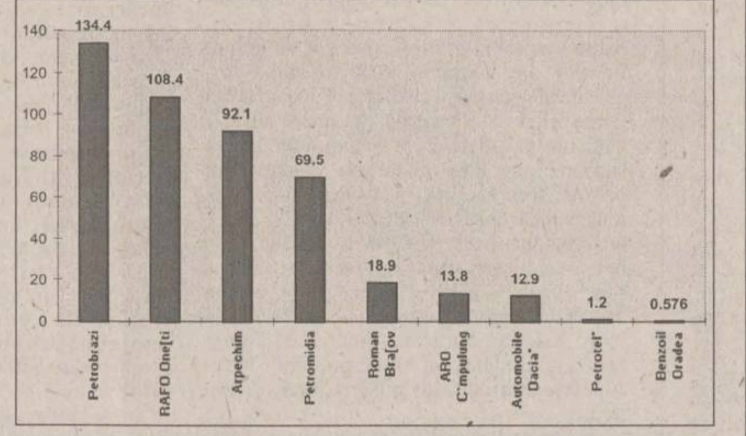

Miliardele de lei nevirate la Fondul Special al Drumurilor pentru care s-au făcut dosare de execuție silită

Lista lui Băsescu îngrijorează mai puțin decît lista lui Dăianu

Acțiunea de blocare a conturilor în vederea recuperării datoriilor trebuie să înceapă cu marii datornici, consideră analistul economic ***Ilie Șerbănescu* (foto)**.

"Mă gîndesc cu preocupare la ministrul Traian Băsescu pentru că nu se încasează cîteva sute de miliarde de lei la Fondul Special al Drumurilor, dar mă gîndesc cu jale la ministrul Dăianu, care nu încasează mii și mii de miliarde lei la buget din cauza aceleiași neplăți de către agenții economici a obligațiilor lor financiare", a declarat Ilie Șerbănescu. ***"Dacă este să se blocheze conturile, ar trebui să se înceapă, ca exemplu, cu marii datornici, indiferent dacă aceștia au restanțe la bugetul de stat, la bugetul asigurărilor sociale sau la fondurile speciale"***, a precizat Șerbănescu.

Blocarea conturilor alungă investitorii

Acțiunile agresive, de tipul blocării conturilor în special la societățile care sînt propuse pentru privatizare pot să nu aibă efectul scontat, dimpotrivă, pot afecta imaginea societății, cu un efect negativ asupra investitorilor, apreciază Florin Pogonaru, președintele pentru România a grupului austriac Creditanstadt.

El a apreciat că, ***"în cazul în care societățile sînt propuse pentru privatizare, cum este SNP Petrom, aceste acțiuni agresive de anunțul de blocare a conturilor riscă să îngrijoreze investitorii"***. În lista cu marii datornici prezentată de Traian Băsescu apar și rafinăriile Petrobrazi, cu 120 miliarde lei și Arpechim Pitești, cu 21 miliarde lei, care fac parte din SNP Petrom. Petrom va demara procedurile pentru privatizare în următoarea perioadă și intenționează să iasă pe piața internațională de capital, printr-o emisiune de obligațiuni.

Blocarea conturilor Petrobrazi și Arpechim înseamnă de fapt blocarea conturilor SNP, cele două rafinării fiind sucursale ale Petrom. Rafinăriile componente ale SNP Petrom nu pot achita taxa pentru fondul special al drumurilor înainte de a încasa contravaloarea livrărilor de produse petroliere.

Fortus mai are de așteptat banii de la stat

Legea cu privire la restituirea garanțiilor pentru lucrările de la Krivoi Rog este încă în stadiu de proiect. Aceasta prevede aprobarea restituirii de la bugetul statului a garanțiilor de 10% din valoarea utilajelor pentru construcțiile și echipamentele livrate pentru Combinatul ucrainean Krivoi Rog și acolo unde există datorii, compensarea acestora.

Amintim că această garanție a fost oprită de către statul român în anii 1985 - 1988 și urma să fie restituită în momentul în care s-ar fi pornit investițiile. Din cauză că investiția nu a mai fost pornită statul român nu a mai returnat garanțiile. Din totatul de 30 de milioane de dolari oprite ca garanții de la mai multe societăți comerciale care au livrat echipamente și utilaje pentru combinatul de la Krivoi Rog, 5 milioane dolari provin de la SC "Fortus" SA Iași.

Într-un interviu acordat ziarului Monitorul, senatorul *Varujan Vosganian* este de părere că li se face o mare nedreptate societăților comerciale de la care s-au oprit astfel de garanții. ***"Există unele dintre societățile comerciale care, neprimind înapoi acești bani sînt datoare statului român și se creează o situație incorectă, în care datoriile societăților comerciale către stat sînt purtătoare de penalități, în timp datoriile statului către aceste firme nu sînt purtătoare de penalități"***.

Precizăm că, la ora actuală datoriile pe care "Fortus" le are numai bugetul de stat și bugetul asigurărilor sociale depășesc suma de 80 de miliarde de lei. Dacă se au în vedere și datoriile combinatului față de regiile autonome, suma totală depășește suta de miliarde de lei. Cu cele 5 milioane de dolari cît reprezintă garanțiile oprite de statul român pentru lucrările de la Krivoi Rog, fostul combinat de utilaj greu ar reuși să plătească mai puțin de jumătate din datoriile față de statul român. Practic, datoriile "Fortus"-ului față de stat s-au dublat față de prima jumătate a anului trecut, în timp ce valoarea garanției de restituit a rămas tot 5 milioane de dolari. Dacă statul român va mai întîrzia mult restituirea garanțiilor, datoriile "Fortus"-ului vor continua să crească, ceea ce înseamnă că mult mediatizatele milioane de dolari vor deveni aproape nesemnificative.

Și se pare că SC "Fortus" va mai trebui să aștepte pentru că, după cum ne-a declarat deputatul ***Mugurel Vintilă***, ***"deocamdată parlamentarii sînt în vacanță și pentru următoarele două luni nu se va putea discuta problema garanțiilor pentru lucrările de la Krivoi Rog"***.

Constantin Rusu, director de strategie, restructurare și privatizare la SC "Fortus" SA Iasi aflase din ziare despre intenția statului român de a restitui cele 5 milioane de dolari. ***"Discuții au tot fost, dar nu am primit nimic oficial, așteptăm și noi votarea legii"***, ne-a spus Constantin Rusu. **(Carmen APETREI)**

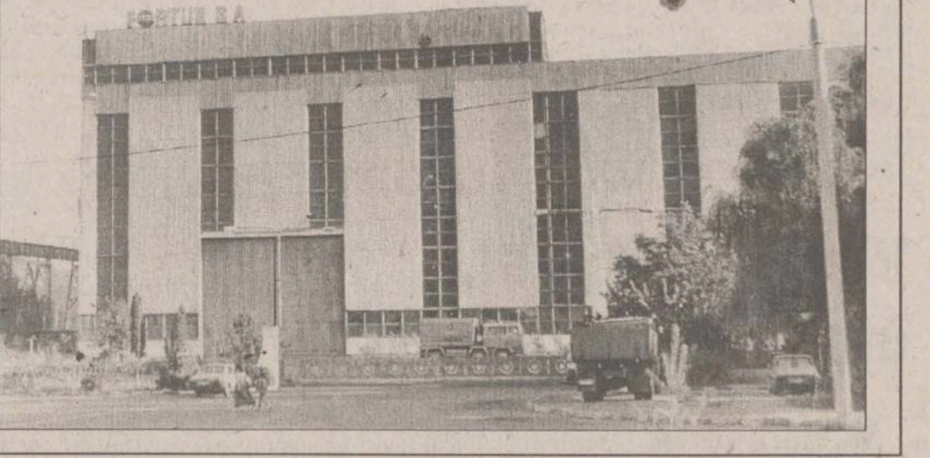

Piața românească de capital - de la extaz la agonie

"De la începuturile pieței de capital, au existat cîteva domenii care au atras masiv investitori străini. La început, cele mai atractive acțiuni au fost cele ale firmelor românești care produceau îngrășăminte chimice, pentru că acestea aveau o piață mare de desfacere, iar în România prețul de producție era mai scăzut. Apoi, a apărut interesul pentru firmele din industria farmaceutică, rafinării, industria cimentului, în prezent fiind la mare preț firmele care au spații comerciale și de depozitare", afirmă George Pădure, președintele SVM "Trend".

Într-adevăr, observatorii atenți ai pieței de capital au putut remarca toate aceste perioade, unele încă neîncheiate. De exemplu, cea mai mare parte a ieșenilor știu că, după ce acționarii "Antibiotice" au fost invidiați vara trecută pentru sumele mari obținute de cei care vindeau certificatele de acționar (12.500 lei/acțiune, în condițiile în care pentru un cupon s-au obținut 152 de acțiuni, deci aproape două milioane lei), în această primăvară cei mai fericiți acționari au fost cei de la "Comtex", care au primit pentru cele 588 de acțiuni primite în schimbul unui cupon de privatizare aproape 2 milioane lei.

Industria chimică a făcut bani pe piața de capital

Din analiza prețurilor medii pe care le-au înregistrat acțiunile firmelor din acest domeniu, se remarcă faptul că acțiuni din cîteva domenii au avut perioade în care au fost vîndute, respectiv cumpărate, la prețuri foarte bune. Primele, din punct de vedere cronologic, au fost acțiunile firmelor de îngrășăminte chimice: Aceasta a coincis însă cu perioada de început a scăderii pieței de capital, adică cu lunile iulie - august anul trecut.

De exemplu, acțiunile "Azomureș", înregistrau în acea perioadă prețuri de peste 5.500 lei/acțiune, în timp ce în prezent, prețul mediu de tranzacționare este de circa 750 de lei/acțiune. Acțiunile "Romfosfochim" Prahova, se tranzacționau pe data de 10 august anul trecut 6.600 lei/acțiune, în timp ce în prezent au ajuns la 3.600 lei/acțiune.

A doua categorie de acțiuni foarte atractive anul trecut au fost cele din industria farmaceutică. Din această categorie fac parte acțiunile "Antibiotice", care s-au tranzacționat în luna iulie anul trecut cu prețul de 12.500 lei/acțiune. În prezent, acțiunile se află într-o întrecere cu sine însuși în stabilirea a noi minime istorice, vineri prețul mediu fiind de 2.284,99 lei/acțiune.

Din aceeași categorie fac parte și acțiunile "Armedica" Tîrgu Mureș: Cel mai mare preț înregistrat pentru aceste acțiuni fiind de 8.500 lei/acțiune, pe data de 14 iulie anul trecut. În prezent, acționarii la acestă firmă au cam pierdut trenul, prețul coborînd la doar 2.000 lei/acțiune, adică la mai puțin de un sfert din prețul maxim.

Rafinăriile au avut și ele perioada lor de glorie: cele mai mari prețuri au fost înregistrate în iunie anul trecut: Acțiunile Rafinăriei Dărmănești au fost tranzacționate la 23.000 lei/acțiune, în timp ce în prezent prețul a scăzut la 14.500 lei/acțiune.

Cimentul a adus cîștiguri beton

Ultima epocă încheiată din punctul de vedere al interesului investitorilor străini a fost cea a acțiunilor din industria cimentului. Primele la care s-a sesizat o creștere a prețului, corelată cu interesul unor investitori străini, a fost Romcim. La această acțiune, maximul a fost atins în iulie 1997, cînd pentru o acțiune s-a plătit 135.000 lei. Vineri, prețul mediu al acestor acțiuni a fost de 78.469 lei. După Romcim, Moldocim a fos următoarea firmă din acest domeniu la care investitorul străin a acumulat o parte din acțiuni de pe piața de capital. Maximul prețului (55.000 lei/acțiune) a fost atins în luna noiembrie a anului trecut, în prezent prețul acestor acțiuni oscilînd la circa 20.000 lei/acțiune. Ultima din punctul de vedere al perioadei de maxim a prețului a fost acțiunea Romcif, la care maximul a fost atins în aprilie anul acesta: 25.000 lei/acțiune, dar la ora actuală valoarea unei acțiuni este în jur de 3.400 lei.

Comerțul, la mare preț

De la începutul anului, perferințele investitorilor străini s-au orientat spre un alt domeniu: comerțul. ***"Am avut un investitor străin, care a venit la noi și ne-a cerut o listă cu totalul spațiilor firmelor de comerț. Nu îl interesa ce preț au acțiunile, sau ce perspective are întreprinderea, ci doar cîte spații de depozitare și de desfacere a mărfurilor au"***, afirmă George Pădure. ***"Pot spune că «Brodhurst Investment» a cumpărat de la începutul anului acțiuni ale firmelor de comerț din toate județele Moldovei, mai puțin Bacău, unde FPS-ul are încă 70% din acțiuni, și Tulcea"***.

Orientarea spre acțiunile acestor firme este foarte ușor sesizabilă și prin evoluția prețurilor acțiunilor. Dacă la începutul anului, "Pietricica" Neamț era valora circa 12.000 lei/acțiune, media tranzacțiilor fiind de circa 39 de acțiuni (adică echivalentul unui cupon nominativ subcris), acum prețul a urcat la circa 56.000 lei/acțiune, iar numărul de acțiuni tranzacționate a urcat la 9.592 acțiuni, la începutul lunii mai.

Un alt exemplu: Romarta București. La începutul acestui an, se tranzacționau circa 200 de acțiuni/zi, la prețuri mai mici de 1.000 lei/acțiune. În prezent, numărul de acțiuni tranzacționate zilnic a crescut la 897.429 acțiuni vîndute într-o singură ședință din luna mai, iar prețul a urcat la peste 2.200 lei/acțiune. **(Cristina SAVA)**

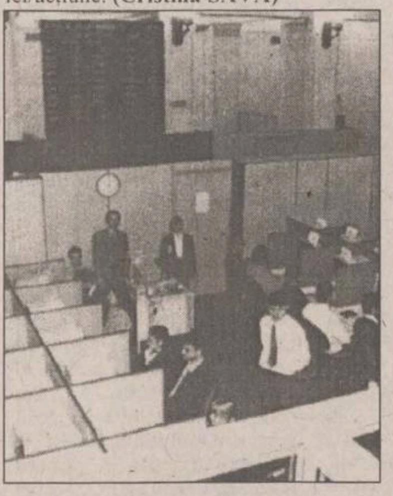

România are cea mai modernă fabrică de bere Tuborg

Compania United Romanian Breweries Bereprod SRL, deținătorul brevetului Tuborg Beer în România a primit de la Tuborg International A/S, premiul pentru rezultate excepționale în construcția și operarea celei mai moderne fabrici de bere din cadrul grupului internațional Tuborg, pentru lansarea cu deosebit succes a mărcii de bere Tuborg și pentru rezultate excelente obținute în domeniul vînzărilor pe piața românească.

Instalațiile și proiectul fabricii au fost aprobate de către Tuborg International's Technical Services înainte de începerea construcției. Materiile prime, precum și cele de procesare sînt analizate în mod continuu și aprobate de către Tuborg International's Technical Services înaintea începerii producției.

United Romanian Breweries este dotată cu laboratoare moderne, capabile de a realiza analize chimice și microbiologice avansate care monitorizează zilnic producția în concordanță cu standardele Tuborg International. Calitatea berii Tuborg produsă de United Romanian Breweries este conformă încă de la început cu standardele internaționale.

BURSA DE ȘTIRI ■ BURSA DE ȘTIRI ■ BURSA DE ȘTIRI

Accize neplătite de 250 miliarde lei: Minsterul de Finanțe a recuperat, în urma unui control efectuat la Petrom, 250 miliarde lei, reprezentînd valoarea accizelor pentru produse petroliere, care nu au fost virate la bugetul de stat, a declarat, luni, ***Iosefina Moroșanu***, secretar de stat în Ministerul Finanțelor.

Ministerul Finanțelor studiază, în prezent, posibilitatea modificării sistemului de colectare a accizelor de la SNP. ***"Urmează să discutăm cu Societatea Națională de Petrol acest aspect. Scopul controlului recent efectuat la Petrom a vizat modul de colectare a accizelor și am urmărit acest lucru în special la benzină"***, a încheiat Moroșanu.

Secretarul de stat în Ministerul Finanțelor a adăugat că, în urma controlului efectuat de Ministerul Finanțelor la SNP, s-a constatat un decalaj între momentul în care trebuia efectuată plata accizelor și momentul în care societatea făcea încasările. În prezent, rafinăriile sînt obligate să vireze contravaloarea accizelor în momentul ieșirii produselor pe poarta rafinăriei.

Însă transferul de proprietate se face în interiorul SNP, rafinăriile distribuind produsele petroliere stațiilor PECO. ***"Și rafinăriile și stațiile de distribuție aparțin aceleiași societăți. Cînd s-a hotărît colectarea accizelor de la rafinării, SNP nu era înființată, colectarea accizelor făcîndu-se în momentul transferului de proprietate", a afirmat Moroșanu.***

500 de salariați mai puțin: Metamar Baia Mare a disponibilizat, luni, primii cinci sute de angajați din cei 709 care vor fi disponibilizați pînă la 1 august.

Cei 709 muncitori sînt disponibilizați în baza planului de restructurare aprobat, la sfîrșitul lunii iunie, de către FPS București și vor beneficia de salarii compensatorii potrivit Ordonanței de Urgență 9/1997. A doua tranșă, de două sute de muncitori, vor fi disponibilizați în data de 1 august.

Directorul general al SC Metamar SA, Octavian Petran, a declarat că după disponibilizări societatea va rămîne cu doar două sute de angajați. Petran susține însă că numărul acestora este suficient pentru finalizarea, pînă la sfîrșitul anului, a contractelor în valoare de aproximativ 15 miliarde de lei pe care le are Metamar. Directorul societății Metamar afirmă că, pînă la terminarea disponibilizărilor, societatea trebuie să finalizeze contracte în valoare de două miliarde de lei.

Miliarde pentru păduri: Regia Națională a Pădurilor (RNP) are de recuperat, de la diverși agenți economici, aproximativ 200 de miliarde de lei, a declarat, luni, într-o conferință de presă, ***Gheorghe Cahniță***, directorul general al regiei.

Cahniță a precizat că această sumă nu include și penalitățile reprezentînd majorările de întîrziere pentru sumele datorate. ***"Agenții economici care au datorii mai vechi de un an nu mai primesc material lemnos. Teoretic, am avea posibilitatea executării silite a datornicilor, însă acest lucru nu poate fi pus în practică din cauză că utilajele de care dispun acești agenți economici sînt extrem de vechi"***, a afirmat Cahniță. El a mai spus că, la rîndul ei, regia are de plătit datorii de aproximativ 140 de miliarde de lei, dar nici una dintre ele nu este mai veche de 30 de zile.

CURSUL VALUTAR PENTRU 09.07.1998

BĂNCI	Dolar SUA		Marcă germană	
	C	V	C	V
BCR (tel. 230500)	8650	8725	4675	4859
BRD (tel. 213050)	8381	8760	4579	4835
BANKCOOP (tel. 211246)	8550	8650	4700	4800
BCIȚ (tel. 211740)	8670	8710	4755	4777
Banca București (tel. 212009)	8600	8770	4730	4810
Banca Agricolă (tel. 146117)	8648	8765	4725	4855
Banca Transilvania (tel. 215011)	8580	8890	4700	4950
Casele de schimb valutar	**Dolar SUA**		**Marcă germană**	
	C	V	C	V
Olimp (tel. 215524)	8630	8700	4710	4790
ACR (tel. 112345)	8630	8700	4700	4800
Nasty Change (tel. 216383)	8600	8740	4720	4820
TAROM (tel. 115309)	8630	8710	4710	4780
International Exchange Hygeco (tel.112035)	8620	8720	4720	4850
International Exchange Conel (tel.210114)	8640	8740	4700	4850
Romania Exchange (tel.147294)	8640	8749	4720	4819

DOBÎNZI ANUALE ACORDATE DE BĂNCILE COMERCIALE LA DEPOZITELE LA TERMEN, ÎN LEI

	La vedere	1 lună	3 luni	6 luni	9 luni	1 an	Suma minimă (lei)	Comision din suma restituită
	(procente)							
Persoane fizice								
BCR	10	38	39	40	41	42	500.000	0.3
BRD*	11	40	42	43	44	45	500.000	
BANKCOOP	10	40	41	42	43	44		0.35
BANCOREX**	12	37	33	37	43	41	1.000.000	0.5
BANC POST	10	38	39	40	41	42	100.000	0.3
B. AGRICOLĂ	10		38	39		41	500.000	
B. ROMÂNEASCĂ	12	35	36	37	36	36	500.000	
CEC	10	-	-	-	-	40	100.000	
B.ION ȚIRIAC	10	40	42	44	45	47	300.000	0.3
B.BUCUREȘTI	8	35	40	42	44	46	1.000.000	
B.INTERNAȚIONALĂ A RELIGIILOR	11	39	40	39	39	47	100.000	0.2
B.ROMEXTERRA	10	43	44	45	46	47	500000	
B.TRANSILVANIA	10	36	37	40	39	38	300.000	0.35
Persoane juridice								
BCR	10	38	39	40	41	42	25.000.000	0.3
BRD	11	40	42	43	44	45	3.000.000	
BANKCOOP	10	40	41	42	43	44	15.000.000	0.35
BANCOREX	12	37	33	37	43	41		0.5
BANC POST	10	34	35	36		38	500.000	0.75
B. AGRICOLĂ	10	30	32	35		38	25000000	
B. ROMÂNEASCĂ	12	38	39	40	42	42	15.000.000	
CEC	12	-	-	-	-	35	1.000.000	
B. ION ȚIRIAC	10	40	42	44	45	47	5.000.000	0.3
B. BUCUREȘTI	8	30	40	40	42	44	5.000.000	
B.INTERNAȚIONALĂ A RELIGIILOR	10	39	40	39	39	37	15.000.000	0.2
B.ROMEXTERRA	10	43	44	45	46	47	10.000.000	
B.TRANSILVANIA	10	32	33	34	32	30	25.000.000	0.48

*- cu plata dobînzii lunar
** - există și depozite cu dobîndă variabilă

BRD
BANCA ROMÂNĂ PENTRU DEZVOLTARE
Noile dobînzi care se plătesc pentru disponibilități la vedere și pe termen începînd cu 1.07.1998 procente pe an

NR. CRT.	Disponibilități în:	CATEGORII DE CLIENȚI	PLATA DOBÎNZII SE EFECTUEAZĂ	DISPONIBILITĂȚI SI DEPOZITE LA VEDERE	30 ZILE	60 ZILE	90 ZILE	180 ZILE	270 ZILE	365 ZILE
1.	Lei	Persoane juridice	la expirarea termenului	11	40	41	42	43	44	45
2.		Persoane fizice	lunar	11	40	41	42	43	44	45
3.		Persoane fizice	la expirarea termenului	11	-	-	43	45	46	48
4.	USD	Persoane fizice și juridice	lunar	4	5	-	5.2	5.4	5.7	6
5.	DEM			3	3,75	-	3,85	4	4.1	4.25

Pentru toate operațiunile efectuate în contul dvs. de depozit, BRD nu percepe comisioane. Depozitele constituite de persoanele fizice beneficiază de garanția Fondului de garantare a depozitelor în sistemul financiar.

BRD și-a schimbat sediul:

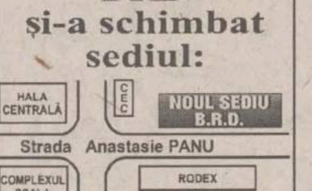

Programul cu publicul: 8.30-14.00; 15.30-18.00

BAROMETRU FINANCIAR ■ BAROMETRU FINANCIAR

BURSA

Valoarea tranzacțiilor a înregistrat ieri o creștere de 26%, dar pe seama unei creșteri cu mai puțin de un miliard a sumei tranzacționate. Oferta publică a acțiunilor Sicomed s-a încheiat, și este probabil ca interesul brokerilor să se fi focalizat din nou în piață, determinînd creșterea tranzacțiilor pe acțiunile cotate.

BURSA: valoarea tranzacțiilor

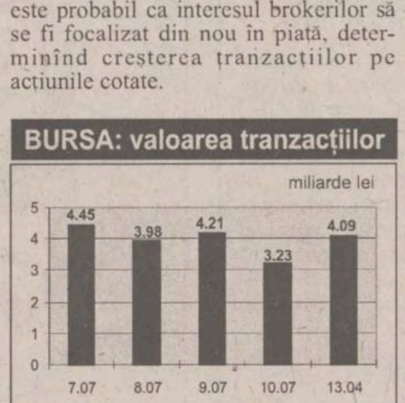

Azi va intra în ring prima societate de investiții financiare Eurofinances. Societatea are un capital social de 2,39 miliarde lei, firma fiind integral privată. În acest an, firma va lansa o ofertă publică de vînzare de acțiuni, pentru majorarea cu 1,5 pînă la 2 miliarde lei a capitalului social.

La firma ieșeană Moldomobila a fost raportată ca acționar semnificativ societatea de asigurări Unita, care are în prezent 5,14% din acțiunile producătorului ieșean de mobilă.

■ Cea mai mare creștere: Mobis Sebeș, ale cărei acțiuni au urcat ieri cu maximum admis de bursă, adică cu 50%.

■ Cea mai mare scădere: Șantierul Naval Tulcea, care a scăzut cu 27%, în termenii prețului mediu.

RASDAQ

Piața extrabursieră a înregistrat o scădere a valorii tranzacțiilor, pe fondul scăderii sumelor tranzacționate în afara pieții (singura tranzacție specială de ieri a fost pe acțiuni Oltcom-Olt 14.500 acțiuni/ 580.000.000 lei).

Primele două firme din punctul de vedere al valorii tranzacțiilor au ajuns în vîrful topului fără ca prețul lor mediu să varieze deloc, tranzacțiile provenind din raportarea unor oferte de cumpărare.

■ Creștere spectaculoasă: Rombeton București, care a urcat cu 232,06%, de la 4.000 lei/acțiune (precedentul preț mediu), la 21.500 lei/acțiune la închiderea ședinței de ieri, prețul mediu înregistrat fiind de 13.304,04 lei/acțiune.

RASDAQ: valoarea tranzacțiilor

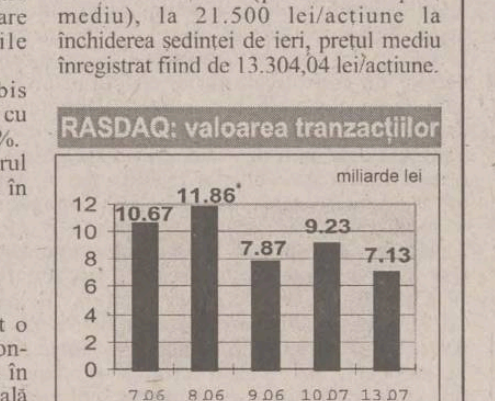

Monitorul Editoriale

ÎNVĂȚĂMÎNT

1 - 0 în meciul dintre Andrei Marga și elevii care au dat "bac" și admitere

Devine din ce în ce mai clar faptul că școala trece printr-o criză, la fel ca și echipele de fotbal care nu sînt regenerate la timp. Așa cum echipa Germaniei, de exemplu, a gîfîit din greu la Campionatul Mondial, fără a mai avea strălucirea de altădată, tot așa și bieții elevi de clasa aVIII-a și de a XII-a, pregătiți într-o școală românească aflată cu un picior și jumătate în formalismul și primitivismul unui învățămînt ce aparține unei alte epoci, s-au prăbușit istoviți în fața "porții" apărate de promotorii reformei lui Marga. Pentru o parte însemnată dintre absolvenții de gimnaziu și liceu, atît examenul de bacalaureat cît și cel de admitere s-au dovedit niște prăpăstii greu de trecut. Lipsa unei coerențe în planurile de învățămînt și în programele școlare a făcut ca, în afara cadrului particular, pregătirea școlară să fie ca un masaj făcut de un maseur costistor la un picior de lemn. S-a văzut că banii cheltuiți în România pentru educație se duc pe apa sîmbetei, deoarece copiii noștri tot nu sînt luminați îndeajuns pentru a face față, în mod onorabil, unor examene mai riguroase, cum au fost cele din acest an. Practic, care a fost noutatea anul acesta? Subiecte mai grele? Să zicem că au fost ceva mai grele, însă s-au adresat unor elevi care se presupune că trebuiau să știe manualul. Atunci care a fost piedica teribilă în calea succesului unei părți mai mari dintre elevii școlilor patriei? Este limpede că nici severitatea mai mare a supraveghetorilor, nici frica acestora de represaliile ministerului, promise celor obișnuiți cu matrapazlîcuri, nici măcar emoțiile, deoarece acestea nu pot fi prea diferite de la un an la altul. Piedica pusă elevilor trebuie căutată într-un sistem închistat, o struțocămilă în care excesele profesorilor de tip ceaușist se bat cap în cap cu liberalismul fără limite al celor pe care-i interesează doar piața meditațiilor. Modelul "domnul Trandafir", care exista, totuși, deși într-o manieră formalist-festivistă în regimul trecut, s-a pierdut cu desăvîrșire. Cînd spunem model nu ne referim la ceva intangibil, dintr-un plan ideal. Pur și simplu ne referim la faptul că profesorii din ziua de astăzi nu mai seamănă cu nici un model știut sau închipuit. Ei și-au pierdut, în mare parte, interesul, zăpăciți de starea de provizorat în care își desfășoară activitatea, de aici apariția elevul dezorientat, care a picat fără să sufle la "bac" și la admitere. Desigur, este o eroare să fie învinuit corpul profesoral de lipsă de profesionalism. Fiecare profesor, la catedra lui, își face treaba; mai cu sîrg sau mai relaxat, însă și-o face, parcurge programa, predă, ascultă, dă extemporale etc. El nu are nici o vină că perpetuează un sistem învechit, greoi, formal, al cărui scop este să scoată tineri școliți doar în patalamale. Și, cu siguranță, părerile acelora care susțin că ar fi trebuit să pice mult mai mulți la examenele din acest an exprimă realitatea. Sigur s-a păstrat un dram de "milă" în multe comisii, care au mai iertat multe păcate din pregătirea candidaților, mergînd pe principiul că "și ei sînt ai noștri". Cu toată bunăvoința, s-a ajuns la situația de a rămîne locuri berechet, mai ales la liceele fără renume, care vor fi ocupate cu "turma" în toamnă. Concluzia este că, deși s-a tras numai un pic de hățuri, au început să iasă la iveală petele negre care macină la temelia generației de mîine. Insuficient pregătiți, fără cunoștințe solide, lipsiți de metode eficiente de a acumula informații necesare dezvoltării intelectuale, foarte mulți dintre elevii de astăzi vor avea mari probleme în adaptarea la un sistem concurențial. Nu trebuie să ne mire că acest ministru care pare "chisat", Andrei Marga, ne zorește cu reforma. Deși aspru criticat în unele medii, că ar trebui să înceapă cu clasa întîi, că ar trebui să-i lase pe cei mari în pace, el știe ce face. El știe că nu mai avem timp de pierdut și că trebuie salvați chiar și cei de clasa a XII-a, pentru că "și ei sînt de-ai noștri". **(Silviu LABEȘ)**

SPORT

Victoria Franței, între surprinzător și normal

Succesul net al reprezentativei Franței din finala Campionatului Mondial de fotbal surprinde doar prin proporțiile scorului. Gazdele Coupe de Monde au făcut în compania Braziliei cel mai bun meci al lor la acest turneu final și victoria obținută de Zidane și ceilalți "cocoși" nu poate fi pusă sub semnul întrebării de nimeni. Sub semnul întrebării poate fi pusă doar prestația penibilă a foștilor campioni mondiali, care nu au dat nici un moment impresia că ar putea împiedica iureșul pornit de elevii lui Aime Jacquet. Jocul brazilienilor a semănat izbitor de mult cu cel din meciul contra Norvegiei, cînd erau deja calificați în faza superioară și nu mai aveau nici un interes. Acum, însă, în joc erau însuși titlul mondial și o importantă sumă de bani, la care Ronaldo, Rivaldo și ceilalți au renunțat aproape fără luptă. Motivele se vor afla mult mai tîrziu, dacă se vor afla vreodată...

Departe de noi intenția de a minimaliza valoarea echipei Franței, dar rămîne totuși bătător la ochi modul în care s-a comportat ea în finală, cu cîtă dezinvoltură a pus cu botul pe labe mecanismul bine rodat al lui Zagallo, după ce în meciurile precedente efectiv se chinuise cu Paraguay, Italia și Croația. Poate că acesta este și marele secret al lui Jacquet, cel despre care se spune că este mult mai bun strateg decît tehnician de fotbal: la adăpostul meciurilor mediocre făcute anterior, el s-a ascuns sub postura de out-sider și de aici i-a surprins pe brazilieni, încoronați de toată lumea ca virtuali cîștigători ai finalei. Evident, toate acestea n-ar fi fost posibile fără geniul lui Zidane, un jucător care (fără subiectivism) valorează cît toți ceilalți jucători francezi, dar Jacquet a intuit că acesta nu este un Mondial al echipelor care joacă spectaculos, ci al celor pragmatice. Lucru dovedit din plin și de naționala Croației.

Cert este că succesul echipei de fotbal a declanșat în Franța o bucurie asemănătoare cu cea imediat următoare cîștigării unui război (real), nefiind deplasată comparația cu bucuria de după eliberarea Parisului în cel de-al doilea război mondial. Probabil că acesta era unul din puținele trofee, sportive și extra-sportive, pe care francezii - în îndelungata lor istorie - nu reușiseră să pună mîna. Tocmai de aceea, ziarele apărute ieri în Hexagon au făcut din acest succes fotbalistic un adevărat "motiv de mîndrie națională și de renaștere socială". Jacques Chirac și Lionel Jospin s-au bucurat și ei laolaltă cu jucătorii, nu doar pentru victoria în sine, ci și pentru faptul că o perioadă de timp de acum încolo a fost asigurată liniștea societății franceze, preocupată mai mult să comenteze isprăvile băieților în crampoane decît să-și conteste liderii politici. **(Ion TEODOR)**

ECONOMIC

"Aberația" de la SNCFR

"Restructurarea nu înseamnă reducerea personalului, restructurarea înseamnă principii noi de management, înseamnă adaptarea la legile economiei de piață", este una din declarațiile făcute de Gabriel Crăciun, președintele Convenției Naționale a Sindicatelor Feroviare, într-un dialog indirect cu Traian Băsescu pe tema restructurării SNCFR. În plus, același personaj, pentru a colabora mai ușor cu economia de piață, dă și un decrețel prin care "faptul că se va înființa CFR Manager care va coordona întreaga activitate juridică și financiară a altor companii nu face (...) decît să completeze aberația". Într-adevăr, restructurarea nu înseamnă neapărat reducerea personalului, însă și în firmele cele mai sănătoase din economiile cele mai prospere ea presupune, în marea majoritate a cazurilor, disponibilizarea, recalificarea și migrarea lucrătorilor spre alte zone economice, fără ca faptul să fie privit cu prea multă patimă.

În legătură cu nevoia de principii noi de management, toată lumea e de acord, însă este extrem de neclar cum anume acestea se vor putea aplica pe o societate a căilor ferate pe care sindicatele din SNCFR ar dori-o cît mai centralizată și cu schimbări practic inexistente, fie ele și în punctele esențiale. Cît despre faptul că o singură societate ar administra finanțele și relațiile juridice ale mai multor companii, mai degrabă aberația este în ideea că acest lucru ar fi o aberație, practica factoring-ului sau a cabinetelor de consultanță juridică nefiind nicidecum unele inventate de comuniști. Dimpotrivă, exact prin astfel de practici se obțin așa numitele economii de scară și învățare generate de concentrarea resurselor exclusiv pe un anumit tip de activitate. În cazul CFR Manager se economisesc, prin firma ce va presta servicii financiare, de contabilitate și juridice companiilor independente rezultate din restructurarea SNCFR, trei astfel de servicii care ar fi fost, altfel, componente ale fiecărei firme noi în parte. La rîndu-i, CFR Manager va putea intra în liberă concurență cu alte companii cu același obiect de activitate și nu va putea, cel puțin în viitor, abuza de poziția sa de monopol, în cele din urmă tot spre avantajul transportatorilor români.

Că restructurarea marilor regii este nu o necesitate, ci o condiție indispensabilă pentru evitarea dezastrului economic e deja o mare banalitate și reluarea argumentațiilor pe tema respectivă nu mai poate schimba nimic în percepția generală, fie ea pozitivă sau negativă. Exemplele de mai sus nu au vrut decît să arate modul absolut schizofrenic în care un anumit grup social înțelege să aducă argumente în apărarea propriilor poziții: neputîndu-se adapta realității, încearcă să forțeze reprezentarea acesteia, profitînd de necunoașterea generală, doar pentru a mobila cumva doctrinar o poziție absurdă, doar pentru a avea în orice condiții, fie și formal viciate, dreptate. Preluarea mecanică, trunchiată, la nivelul unui limbaj de lemn și expunerea agresivă a unor idei care nu valorează decît într-un ansamblu coerent aduce în calea reformei bariere care, necuantificabile fiind, fac schimbarea mult mai dificilă decît în cazul unor confruntări deschise, directe de interese în jurul unui tort de valoare economică extrem de limitat. Or acest tip de atudine are toate șansele să se mai și amplifice pe măsură ce crește sărăcia, nici măcar o culturalizare peste noapte neputînd lupta împotriva instinctului de conservare, cu atît mai mult cît cadrul de manifestare al acestuia este unul de masă.

Ieșirea din această colcăială, în mod aparent paradoxal, nu se poate face decît printr-o reducere a unei comunicări care, precum credem că am sugerat-o deja, este mai degrabă anticomunicare. Deci, dlor miniștri, deveniți nepopulari, sacrificați-vă carierele politice pe termen mediu și veți deveni, cînd faptele dvs. vor fi înțelese, eroi naționali. Pentru că vorbele nu vor mai ține mult de foame, nici măcar marilor maeștri ai "soismului". Care, dacă au existat oricum dintotdeauna, majoritate ca-n spațiul nostru public nici c-au mai avut. Și poate că, într-adevăr, peste cîțiva ani ne vom plimba și noi cu demnitate pe calea ferată, de exemplu. **(Sorin MOISĂ)**

TROMPETA ȘI TROMBONUL

Iașul - suburbie a Tomeștiului

Ovidiu ȘIMONCA
redactor-șef Radio Nord-Est

Prima consecință a disputei din administrația publică ieșeană pe marginea bugetului județului Iași este neridicarea gunoiului de pe străzi. Directoarea Regiei Autonome CITADIN, Violeta Cănilă, a recunoscut ieri, la Radio Nord-Est, că, de miercuri, primarul municipiului Iași i-a dat dispoziție să sisteze ridicarea gunoiului de pe străzi, măturarea lor și golirea coșurilor de gunoi. Primăria Iași a cheltuit 90% din suma programată pentru salubritate și, afirmă Constantin Simirad, cum liderii Consiliului Județean nu s-au mai îndurat să suplimenteze bugetul Iașului, "orașul, din cel mai frumos din țară, va deveni cel mai urît". Constatin Simirad îi face răspunzători pe șefii Consiliului Județean pentru această situație, starea proastă a orașului urmînd a se vedea peste cîteva luni. Constantin Simirad a spus, la Radio Nord-Est, că neridicarea gunoiului e doar prima consecință, va urma, probabil, întreruperea iluminatului public după miezul nopții.

În întreg Iașul se poate observa că toate coșurile de gunoi sînt burdușite. Lîngă ele s-au format mormane de hîrtii și resturi menajere pe care vîntul le împrăștie pe stradă.

Orașul arată ca după nuntă; am chefuit doi ani, petrecerea însă a luat sfîrșit.

Directoarea Violeta Cănilă spune că de la 1 august vor fi concediați muncitorii care lucrează la ridicatul gunoiului și la amenajarea spațiilor verzi. Conflictul de interese dintre Primărie și Consiliul Județean începe să se vadă pe fața orașului. Consiliul Județean consideră că prioritară este apa și respectarea contractului cu BERD și pentru acest motiv pompează bani către RAJAC. Primăria vrea bani pentru întreținerea orașului și pentru siguranța cetățenilor (plata gardienilor publici). Toată povestea a degenerat în acuze personale între Constantin Simirad și Liviu Antonesei. Pînă cînd cei doi se vor împăca, iar relația naș (C. Simirad) și fin (L. Antonesei) va respecta canoanele bisericii, suportăm această stare de incertitudine și ne întrebăm: vom fi îngropați în gunoaie, vor începe epidemiile, mizeria va fi un însoțitor al căldurii sufocante?

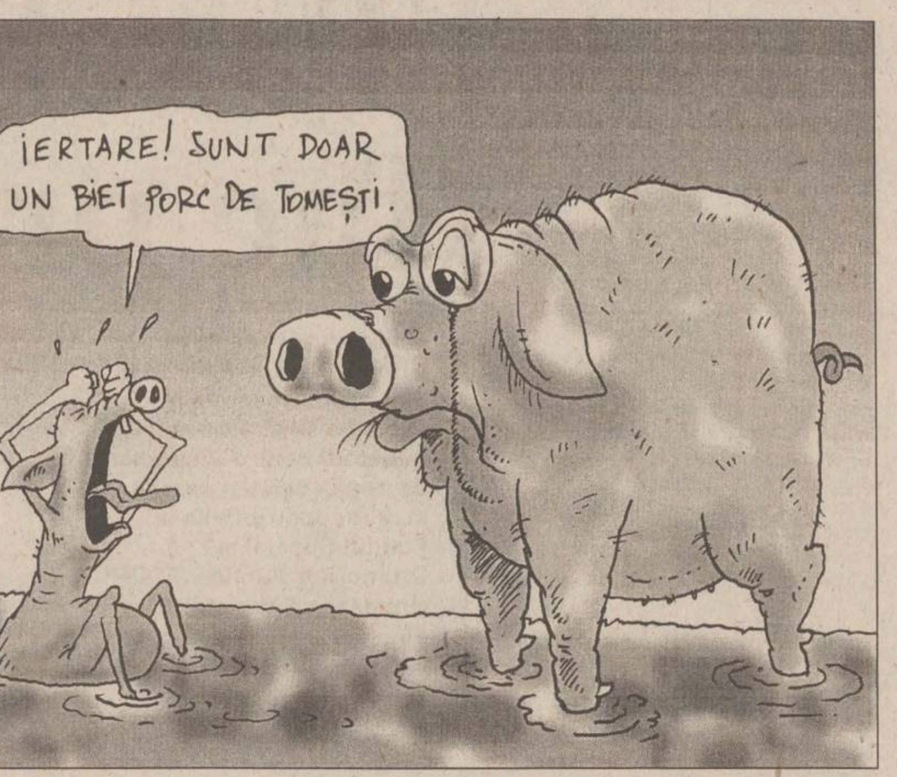
¡ERTARE! SUNT DOAR UN BIET PORC DE TOMEȘTI.

În momentul de față, nu cred că singurul lucru bun este să căutăm vinovații. Da, putem accepta explicațiile primarului Iașului că incompetența și prostia domnesc la Consiliul Județean, că foști aliați ai domnului Simirad se răzbună și îl lasă cu un buget orfan. Și, dacă acceptăm aceste explicații, va fi ridicat gunoiul? Dacă știm (sau ne dăm seama) că președintele Consiliului Județean, împreună cu oamenii săi, a împărțit arbitrar bugetul, se rezolvă situația?

Constantin Simirad vrea să-i facă de rîs pe liderii Consiliului Județean în fața întregului oraș. Ieșenii ar trebui să vadă că primarul este cu mîinile legate. Primarul neagă cu vehemență termenul de "circ" pe care presa ieșeană l-a folosit caracterizînd disputa pe marginea bugetului. Poate nu e circ și poate că primarul se gîndește la sărmanii Iașului care vor rămîne fără plata ajutoarelor sociale.

Numai că domnul Simirad are faima de bun gospodar. Nu se susține această afirmație în realitate? Să fie Constantin Simirad un bun gospodar numai cînd primește mai mulți bani de la buget, cum mărturisea că era cazul pe vremea guvernării PDSR? Deocamdată, bani pentru salubritate mai sînt; poate foarte puțini, poate mîine se vor termina, dar pînă cînd acești bani mai există ești dator, ca primar, să nu oprești ridicarea gunoiului. Puțin le pasă ieșenilor că disputele politice au ajuns și lîngă tomberoane. Ca primar, ești dator să găsești soluții. Dacă Liviu Antonesei este surd, dacă vicepreședintele Ștențel e mut, îl chemi pe Radu Vasile la Iași, cauți să ai o întrevedere personală cu ministrul Finanțelor, te solidarizezi și cu alți primari aflați în aceeași situație. Și dacă nici atunci nimic nu se schimbă, îți dai demisia și candidezi pentru funcția de primar al Tomeștiului.

La Tomești, i-a îndemnat directoarea de la Citadin pe ieșeni să ducă gunoiul. La Tomești, acolo e vărsătoarea orașului. Tot la Tomești se depun și cîinii vagabonzi. În aceeași localitate apare și un ziar al Primăriei, funcționează un parlament al copiilor, trăiește și prozatorul Radu Părpăuță, întoarce și tramvaiul cinci. Așteptăm o hotărîre a Consiliului Municipal care să decidă: Iașul - o suburbie a Tomeștiului. Dacă ieșenii vor face dese drumuri la Tomești să ducă gunoiul, s-ar putea chiar stabili acolo. La greu și în fața gunoaielor, ieșenii s-au dovedit întotdeauna solidari. ■

VIAȚĂ DE TELEMAN

Diversiuni de vară

Bogdan ULMU
regizor, scriitor

Cum sînt alea? Păi... cum să fie, la fel ca cele de iarnă, numa' că se petrec în anotimpul opus ■ Dar să nu începem chiar cu ele, că vă stric cheful de-a citi pînă la capăt tableta, și ar fi păcat! ■ Mai ales pentru mine ■ Marți dimineața, la Pro TV, a apărut Cătălin Muraru, un domn care mi-e simpatic, și-a lansat o bombă: 95% din casetele de pe piață sînt... piretarie! ■ Să nu-ți vină să crezi! ■ Păi de ce se tot face caz de legea dreptului de autor, dacă n-o respectă mai nimeni în țara asta?! ■ Uraaa!! Se ieftinește curentul cu 17%! ■ Da' peste fo două luni, cînd va fi secetă, înseamnă că se va scumpi la loc ■ După ce făcură tam-tam (cum că ei nu stau cu unul ca Mironov la aceeași masă), iată că Liiceanu & Gulea... stau! Păi ce, să fii în Consiliul de Administrație al Televiziunii e puțin lucru? ■ Vorba unei prăjituri (care la bază e felul unu): "Taci și-nghite!" ■ Pe de altă parte, nici Mironov nu-i specialist doar în SF, așa că a declarat că n-are nimic împotrivă ca Liiceanu să se autorecuze... ■ Vorba lui Gelu Ruscanu: cînd se face o breșă în sfera absolutului... ■ Medicii au fost și ei împotriva numirii unui jurist la Ministerul Sănătății, da' n-au avut încotro ■ Și-apoi, ce, pe vremea Ciuruitului, la Cultură nu era o siderurgistă? Iar șeful redacției culturale a televiziunii nu era unul cu opt clase? ■ Se bat în Străulești racheții cu țiganii. Nu-i rău. Că deja ambii ne prisosesc ■ Liviu Ciulei a împlinit 75 de ani. L-am văzut sărbătorit, așa cum merită, la Bulandra. La mulți ani, mestre! ■ Bacul de anul ăsta a fost o tragedie națională! 50% din elevi au căzut! ■ Da' ca să nu iasă scandal, le-a mai dat Marga o șansă, în mod cu totul excepțional! ■ Ce multe chestii "cu totul excepționale" se-ntîmplă, zilnic! Azi, la noi, anormalul e mai normal ca normalul! ■ Joi dimineața, era-ntr-o vervă pe micul ecran Miss Grăsuna! Și povestea, cu un debit de licitator la tîrgul de vite, ce bine dansează, ce fericită e, ce simpatică e, ce prăjituri face, ce mult mănîncă (și de la oricine), încît plutea ceva suspect deasupra impozantului ei corp! Grasy, oi avea tu 130 de kile, da' nu ne umili cu fericirea ta definitivă! Majoritatea populației nu are acces la așa ceva, fii decentă, că la anu'-ți suflă titlul una cu 140 de kile și parcă te văd aruncîndu-te de pe Casa Poporului! ■ La Bacău, 46 de nostalgici vor o statuie a lui Ceaușescu. Eu i-aș teleporta măcar o zi-două, în '87, și-apoi, după ce-l vor vedea două ore la TV, ***numa'*** pe el, mai stăm de vorbă ■ Pe de altă parte, e normal ca fiecare cetățean să-și descopere afinități elective cu liderul pe care-l merită! ■ S-a gătat și Cupa Mondială: Franța a fost mai bună-n finală. Iar pe locul 12, măcar, în lume ajunserăm și noi... ■ Da' ce facem la viitoarea ediție? Că Hagi s-a retras, iar ceilalți cu nume sonore vor fi și ei la pensie-n 2002! ■ O oază de speranță apărută pe TV Iași: turismul... ***vinicol***! Unde se practică, frate? Că devin și eu turist! ■ A ieșit Cozma de la pîrnaie. Să te ții de-acu' ordine-n Vale! Și să vezi, peste noapte, cum redevine regiunea iar ce-a fost, și mai mult decît atît! ■ În exclusivitate pentru ***Antena,*** Cozma rupe tăcerea (cum pompos anunță postul). Și ce spune? Firește, că e o victimă politică și că Bogdan Hossu, nu el, a condus mineriada. Și că minerii nu doreau nimic altceva decît să fie lăsați în pace ■ Vorbea atît de sincer și umil Luceafărul huilei, încît vreun australian ori chinez l-ar fi crezut ■ Mandea însă, care i-a văzut pe ortaci pe străzile Bucureștiului, în iunie '90, are altă opinie: să zică mersi nea Miron c-a scăpat după numa' un an juma'! ■ Dom 'le, sîmbătă, pe TV Cluj, văzui o duducă superbă, jurai că-i Miss Univers! Cînd s-a prezentat, am aflat că-i... locotenent și purtătoare de cuvînt la Poliția locală! Să ia exemplu și alții! ■ A propos: Dejeu a zis că pleacă polițiștii din toată țara-n avocatură, că se cîștigă mai bine; și a propus să le mărească salariile ■ Da' mai măriți-le și la cei care lucrează în cultură, că ăia chiar n-au unde pleca! Și nici nu le pică plocoane plus șpagă! ■ Da' hai să vă spui diversiunea numărul unu a verii: dom' Văcaru a descoperit niște spioni prin cercuri înalte, care sabotează economia României. El a zis, după modelul Severin (care știm cum a sfîrșit) că o să dezvăluie și numele spurcaților ■ Chemat în Studio, Costin Georgescu a zis că și el știe fo doi, da' n-are voie să-i dea în vileag. În rest, ne-a liniștit că țara-i sub control și că situția ei dezastruoasă nu vine de la spioni & trădători de neam, ci de la puturoșenie & incompetență. Ceea ce e cu totul altceva...■ Radu Timofte a zis că pe Costin Georgescu îl va acuza de complicitate, dacă nu recunoaște! La care șeful SRI i-a amintit că a și fost arestat Manfredini, ăla care a șutit la Iași rețeta sulfamidei... ■ Meciul continuă, fiind cea mai adormitoare diversiune a acestei veri, în care tot felul de șmecheri vor să te facă să nu te mai întrebi de ce n-ai bani să mergi nici la munte, nici la mare... ■ Vînt la pupă, matrozi ai tranziției mioritice!... ■

CRONICA ORTODOXĂ

Un pravoslavnic voievod modern: Malaxa

Dan CIACHIR
eseist

Se vorbește frecvent de lipsa de inițiativă din perimetrul ortodox în materie de comerț, industrie, sistem bancar, ca de o trăsătură specifică. Și îmi vin în minte performanțele maritime și comerciale ale grecilor. Nu ale celor din Bizanț, ci ale grecilor contemporani. Pentru că acest popor eminamente ortodox a stăpînit comerțul maritim chiar și în secolul nostru. Nu întîmplător are puternice comunități ortodoxe în diaspora și era pe punctul să înființeze o ***patriarhie*** în Statele Unite - proiect zădărnicit de Patriarhia Ecumenică - unde pînă nu demult și-a impus puternica personalitate mitropolitul Iacovos. Și cine n-a auzit de marii armatori greci Niarchos și Onassis, aflați într-o legendară concurență?!... Ortodocși care au devenit un uriaș spirit de inițiativă și care au ajuns la situația la care au ajuns nu pentru că ar fi ținut în mînă, ca pe un manual, ***Etica protestantă*** a lui Max Weber, ci continuînd o tradiție pe care au dus-o la apogeu.

Poate pentru că ne-am recăpătat ieșirea la mare abia în 1878, un Onassis român n-a existat. Am avut însă, între cele două războaie, un industriaș care era din stirpea lui Onassis și-a lui Niarchos, chiar dacă nu s-a manifestat în domeniul naval. Și era și un creștin-ortodox fervent. E vorba de Nicolae Malaxa.

Avea ceva din Enzo Ferrari, din acel ***ingegnere*** care a trăit pînă la vîrsta de nouăzeci de ani și care a creat celebrele automobile a căror emblemă poartă culorile roșu și negru deoarece producătorul lor adora opera lui Stendhal. Nu s-a dus niciodată la Monza sau pe o altă pistă să își vadă mașinile concurînd pentru că suferea fizic să audă cum sînt chinuite, adică turate la maximum, motoarele pe care le proiectase. A finanțat din belșug opere culturale, ca și Malaxa, din care Petru Dumitriu a făcut deliberat un personaj antipatic, care în "Cronică de familie" poartă numele de Corfiotu, pentru a sugera o ascendență (reală) grecească.

Iată însă cum îl evocă Mircea Vulcănescu pe Malaxa: "... taciturnul și enigmaticul pitan de industrie din strada Dionisie - a cărui mînă apăsa greu la un moment dat asupra conștiinței întregii lumi politice, pe care într-un fel sau altul o cumpărase, dar în al cărui birou nu era decît un clavir și care mînca singuratic, pe-un colț de masă, și dormea într-o chilie pe un pat tare de fier - una din forțele creatoare ale neamului românesc. Creatoare, indiferent de faptul că resursele lui erau de la lume adunate, sub forma unui potențial de producție, care mai curînd sau mai tîrziu (...) avea să revină tot patrimoniul comunității!"

Vulcănescu mai amintește, privitor la Malaxa, de "efortul lui creator de uzine, pregătitor de puteri pentru ziua de mîine, care ținteau dincolo de pămîntul dacic (uzină de locomotive, de tuburi și de armament cu capacități corespunzătoare întregului sud-est al Europei)..."

Malaxa a știut să aibă grijă de muncitori, a îmbrăcat orfani și n-a construit numai uzine, ci și biserici. În București, în preajma marelui concern care îi purta numele, există o biserică pe care a ridicat-o, zidită din beton - o cutezanță pe vremea aceea și devenită "personaj" în romanul lui G. Călinescu, "Bietul Ioanide".

Generațiile mai tinere nu știu că Nicolae Malaxa a susținut bănește mari scriitori din perioada interbelică, în frunte cu Arghezi, care i-a dedicat ediția de opere de la Fundațiile Regale, și i-a construit lui Nae Ionescu, pe care îl prețuia foarte mult, vila de la Băneasa, în care, după moartea filosofului, s-a instalat generalul Ion Antonescu.

Petre Țuțea mi-a povestit că la moartea filosofului, Malaxa a trimis ***"o coroană de flori cît o sondă".***

Plecat în Statele Unite îndată după 23 august 1944, unde fiica lui s-a căsătorit cu doctorul George Emil Palade, singurul român care a primit Premiul Nobel, Malaxa a putut să finanțeze substanțial campania electorală a primei candidaturi la președinție, în anii '50, a lui Richard Nixon. Dezvăluiri incontestabile au ieșit recent la iveală în acest sens.

S-ar cuveni să scrie cineva biografia acestui mare român cu gesturi și inițiative de pravoslavnic voievod modern, acest "poet al industriei", cum l-a numit Arghezi, descendent dintr-o familie grecească, dar care s-a născut și a trăit pînă la vîrsta studiilor superioare într-un oraș din Moldova, vegheat de două surori care credeau orbește în viitorul lui și care nu s-au înșelat. ■

❖ PULS ❖ PULS ❖ PULS ❖ PULS ❖ PULS ❖ PULS ❖ PULS ❖ PULS ❖ PULS ❖ PULS ❖ PULS ❖ PULS ❖

Bugetul județean a fost comparat cu un oghial mai scurt

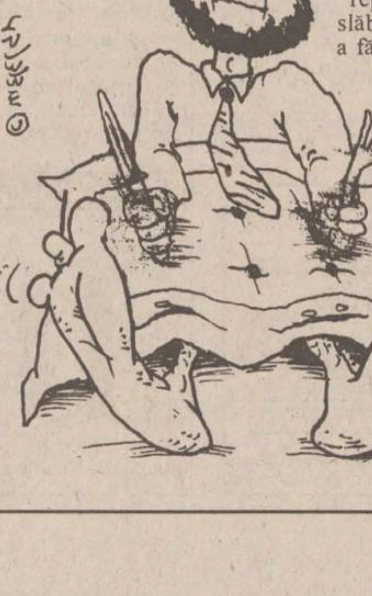

Unul dintre primarii prezenți la repriza de ieri a împărțitului hartanului slăbănog care se cheamă buget județean a făcut o comparație foarte frumoasă, în direct la ședință. Dumnealui, de loc din comuna Rediu, a spus că bugetul de anul ăsta e ca un oghial, numai că nu așa lung ca și cel de antărt, ci-i cu 30 la sută mai scurt. Ca urmare, spunea el, vom putea dormi sub el bine-mersi, fără grijă că, pe căldura de-afară, vom asuda. Cum referitor la transpirație și-a asumat domn' ministru Dăianu răsounderea să rezolve această grea sarcină, nu ne rămîne decît să le urăm domnilor aleși "Somn ușor!" și "Vise frumoase!".

Cîrlan arbitrează meciul pe viață și pe moarte dintre cai și cîini

Ieri, am primit la redacție un nou comunicat din partea Partidului Liberal, despre care, între noi fie vorba, bănuiam mai de mult că nu mai există, și în care se spun multe lucruri necuviincioase despre domnul senator și avocat (sau invers) Cerveni. Spre finalul acestuia se mai zice: "Asupra ultimelor acțiuni ale domnului Cerveni urmează a se pronunța instanțele judecătorești și cele medicale". Nu că n-am vrea să recunoaștem autoritatea instanțelor din urmă, adică cele medicale, pentru că nu-i treaba noastră să decidem care-i instanță și care-i doar cafe instant, dar ne-a atras atenția finalul haios, mai ales că domnii liberali nu-s la prima abatere. Acuma vreo lună am mai primit un comunicat în zece puncte din partea dumnealor, foarte oficial redactat, în care cel de-al zecelea punct suna exact așa: "Nu mor caii cînd vor cîinii". Bineînțeles, dar n-am înțeles de ce domn' Cârlan, care semna în josul paginii, încalcă voit integritatea și suveranitatea celorlalte popoare viețuitoare.

Trandafirii din curtea Casei Pătrate se topesc de dorul guvernării trecute

Pe cît de frumos și pătrățos arată Casa Pătrată dinspre exterior, pe atît de urît și de mirositor arată aceasta din interior, mai exact din curtea interioară. Pentru un cetățean care nu știe ce-i cu clădirea și care, teoretic vorbind, ar putea fi parașutat acolo (deși credem că mulți de pe-acolo sînt cu parașuta), sîntem siguri că ar crede, dacă nu remarcă faptul că lipsesc slăninile afumate agățate de geamuri, că-i vorba despre un cămin studențesc. Ce ne doare însă este că trandafirii de-acolo arată așa de jalnic, încît cu drag ne amintim de vremurile cînd la putere în Casa Pătrată era PDSR. Dar poate că asta-i șmecheria cu schimbarea schimbării.

CE NE MAI DOARE

De la reformă la contrareformă!

Cînd Consiliul Europei ne-a avertizat că sîntem printre ultimele ţări dintre cele 10 aspirante la intrarea în Uniunea Europeană în ceea ce priveşte demararea reformei economice, el nu ştia de noua cădere economică pusă la cale de guvern prin faimoasa lege a tichetelor de masă pentru salariaţi. Incompetenţa puterii actuale, începînd cu executivul, depăşeşte pe toate cele de pînă acum. O întrebare fatală citim în ochii oricui: unde ne duce miopia acestui guvern? Cîtă înţelepciune i-ar trebui ca să aleagă între ceea ce este folositor şi ceea ce este dăunător pentru reformă? La înlocuirea cabinetului Ciorbea, unii sceptici spuneau că-l vom regreta şi iată că nu sîntem departe de această presimţire a lor. Actualul guvern nu s-a deranjat prea mult cu demersurile pentru obţinerea de împrumuturi necesare derulării reformei, lucru remarcat şi de Consiliul Europei, astfel că, din ajutorul european de un miliard de dolari stabilit pentru cele 10 ţări, beneficiem numai de 10%, în loc de 25%, cît ar fi trebuit să avem în raport cu ponderea ţării noastre. Au dreptate cei care spun că în loc de reformă acest guvern face contrareformă. Ţara noastră, singura dintre cele 10, se încăpăţînează să rămînă în acelaşi stadiu înapoiat. Nici miniştrii din partidul democrat, cu toată lauda lor, n-au făcut nimic în cele trei luni de cînd şi-au suflecat mînecile, depăşind termenele de restructurare. Vorbeam mai înainte de legea tichetelor de masă. Cu toate că ministrul Finanţelor s-a opus, nu a putut împiedica trecerea acestei legi antireformiste. Reforma se face cu reducerea cheltuielilor, nu cu depăşirea lor. Primul vinovat este executivul, care a întocmit proiectul şi, în al doilea rînd, parlamentul, care l-a votat, şi apoi preşedintele, care a promulgat legea. Ne-am trezit peste noapte cu o depăşire a deficitului bugetar cu mai mult de 1%. Acesta nu e singurul efect. Intervine şi o accentuare a dezbinării existente în rîndul populaţiei. Acordarea acestor tichete, practic, înseamnă o majorare a salariilor cu 300 de mii de lei pe cap de salariat. Dacă salariul mediu pe economie era în jur de 900 de mii, după acest adaos devine 1.200.000 lei. Pensiile au rămas pe loc, pentru că ministrul Muncii şi Protecţiei Sociale numai grija lor nu are. Media lor pe ţară este sub 400 de mii. Care este raportul dintre pensii şi salarii? Era destul de jalnic şi pînă acum, dar după acordarea tichetelor scade la 30% din salarii. Nu cred să existe vreo ţară în Europa cu asemenea bătaie de joc faţă de pensionari, mai ales faţă de cei cu pensii între 300-500 mii lei. Pînă acum deplîngeam disproporţia dintre pensiile stabilite înainte de 1990 şi cele de acum, care sînt de două ori mai mari, fără ca guvernul să se sinchisească de această anomalie. Mai rău ca în perioada comunistă: se duce acum o campanie de exterminare a bătrînilor. Ministrul ***Alexandru Athanasiu*** nu avea decît un singur răspuns: "Nu sînt bani". Să facem un calcul sumar. Pentru cei circa un milion şi jumătate de pensionari cu pensii dinainte de 1990, dacă acestea se majorau cu 300 de mii, rezulta un total de patru ori mai mic decît cel acordat pentru tichetele salariaţilor. Să ai grijă de cei care au şi să nu te gîndeşti la cei care trăiesc în mizerie este o sfidare. Pînă acum am fost zguduiţi de nebunia majorării salariilor demnitarilor şi a bugetarilor din administraţia de stat, dar se vede că guvenanţii gîndesc altfel decît noi, căci miniştrii de la Apărare şi de la Intern, respectiv Babiuc şi Dejeu, cer majorarea salariilor la armată şi dublarea lor la poliţie, deşi salariile acestor cetăţeni depăşesc media pe ţară. În viziunea d-lor, reforma cere depăşirea cheltuielilor bugetare şi nu reducerea lor. Poate că nişte oameni simpli, fără pregătire, ar putea să ne conducă mai bine.

L-am auzit pe ***Miron Cozma*** spunînd că restructurarea mineritului din Valea Jiului a fost un act idiot. Nu ştim dacă premierul ***Radu Vasile*** e de aceeaşi părere, cum pretinde acest agitator, dar, după cîte am văzut, orice e posibil. Dacă fostul premier Ciorbea a făcut un lucru bun, nu e de mirare să vină alţii să-l critice. 10% din PIB a cheltuit fostul guvern degeaba cu compensaţiile ortacilor concediaţi, căci toţi banii s-au dus pe băutură şi aceştia au rămas fără slujbă, spune şeful ortacilor. Îţi vine să te întrebi: cine mai vrea reformă în ţara asta? Restructurarea e o prostie! Aşa spun naţionaliştii. Europa are nevoie de noi şi nu noi de dînsa! Ei plîng după întreprinderile restructurate, ca şi Miron Cozma. Am uitat de pierderile imense ale acestora, care trăiau pe spinarea noastră şi că producţia noastră nu satisface consumul. De unde luăm diferenţa? Aceşti specialişti spun că nu trebuie să ne împrumutăm, ci să trăim după resursele noastre. Dacă vom alege oameni ca Miron Cozma în parlament, ne-ar mai trebui unul ca C.V. Tudor ca preşedinte ca să scoatem ţara la mezat.

Horărît lucru, acest guvern şi coaliţia pe măsură ne pun pe gînduri şi creează derută, făcîndu-i pe mulţi să se refugieze în partidul lui C.V. Tudor. Vai de cei care nu şi-au pierdut încă minţile!

Gh. PORUMB

UN RĂSPUNS PE SĂPTĂMÎNĂ

Anchetă la cimitire

Monitorul vă ajută

Prin intermediul acestei rubrici, puteţi intra în legătură directă cu autorităţile care pot să vă rezolve problemele. Scrisorile dvs. sînt transmise autorităţilor, iar răspunsurile vor fi publicate săptămînal.

În urma scrisorii domnului ***Andronic Dumitru,*** vă precizăm mai întîi cîteva reguli de funcţionare a Serviciului Administrare Patrimoniu (SAP). În cimitirele aflate în administrarea SAP au dreptul de a executa lucrări funerare societăţi avînd acest profil, persoane autorizate prin Decretul-lege 54/1990, dar şi persoane fizice care execută lucrări la propriile locuri de înhumare. Acestea din urmă solicită mai întîi o aprobare din partea Primăriei. Tuturor celor care execută monumente funerare li se întocmesc autorizaţii de construcţii, încasîndu-se şi anumite taxe. În spatele fiecărei autorizaţii există dovada provenienţei materialelor de construcţii. Societăţile şi autorizaţii prin Decretul- lege 54/1990 care lucrează în cimitir au închiriat de la SAP, pe bază de contract, 25 mp, respectiv 10 mp teren pentru organizare de şantier. Numai cei care deţin astfel de contracte au dreptul de a funcţiona în cimitire. Dacă nu au chiria achitată la zi sau dacă nu respectă condiţiile impuse de SAP, li se suspendă dreptul de a funcţiona în cimitire. Menţionăm că SAP are încheiate contracte cu şapte societăţi şi opt autorizaţii prin Decretul-lege 54/1990.

Serviciul Administrare Patrimoniu nu a primit pînă în prezent nici o plîngere de genul celei semnalate de dl. Andronic Dumitru. În scurtul timp cît a durat de la primirea scrisorii am întreprins unele verificări, însă nu am depistat nici un impostor de genul celui la care se referă domnia sa. Precizăm că fiecare administrator are sarcina de a verifica zilnic persoanele care lucrează în cimitir, anume dacă acestea au autorizaţie, dacă sînt angajaţi ai firmelor autorizate etc. Angajaţii SAP nu răspund însă de ceea ce se întîmplă în cimitire după ora 16,00, cînd se încheie programul administraţiei. În intervalul de timp 16,00 - 8,00, de ordinea în cimitir răspund gardienii publici, dar şi aceştia sînt instruiţi în sensul de a nu lăsa persoane neautorizate să lucreze.

Desigur, ancheta noastră va continua, anume vom organiza, prin inspectorii noştri, cîteva acţiuni de verificare a celor care lucrează în cimitir, chiar şi după orele de program.

Regretăm că domnul Andronic Dumitru nu dă mai multe relaţii în scrisoarea sa. Vom lua legătura cu domnia sa, în speranţa că vom reuşi să dăm de urma persoanelor înşelate şi, poate, de cea a celor care înşeală.

Cu stimă,
Director adjunct Patrimoniu,
ing. Letiţia Palaga

IAŞUL ÎNTR-O ZI ŞI-O NOAPTE

Cine are prioritate?

■ Într-una din zilele trecute, pe la amiază, cine s-a aflat în autobuzul cu numărul de inventar 47 care circula pe traseul 27 barat a trăit o emoţie puternică. Respectivul autobuz, ce venea dinspre str. Elena Doamna, după ce a trecut de intersecţia cu strada A. Panu, a "suferit" o ruptură de telescop în partea dreapta-spate. Defecţiunea s-a "lăsat" cu o bubuitură ce a făcut pe cele cîteva băbuţe aflate pe scaune să-şi scuipe în sîn şi să-şi facă semnul crucii. Una dintre controloarele aflate în mijlocul de transport a atenţionat şoferul că ceva s-a întîmplat şi că o bucată de "coclender" a rămas în mijlocul drumului. Cu calm englezesc şi figură indiferentă, conducătorul auto a coborît, a constatat defecţiunea, după care şi-a continuat drumul, probabil la garaj.

■ În plină zi, în staţia de autobuz din B-dul Independenţei, un copil de vreo patru ani a fost înşfăcat de nişte ţigani, în timp ce tatăl său intrase într-una din societăţile comerciale din zonă. Urletele copilului şi tam-tam-ul făcut de ţigani au alertat "florarii" aflaţi în piaţă, care au blocat calea hoţilor. În scurt timp a apărut o patrulă a poliţiei care i-a "invitat" pe "julitori" să se odihnească o tîră într-un birou din piaţă, după care să-i tot dea cu "subsemnatul...".

■ Unii conducători auto amatori găsesc cu cale să-şi lase caii putere pe patru roţi pe unde apucă. Astfel, în faţa Teatrului Naţional, două autoturisme erau parcate pe spaţiul verde **(foto).** Probabil, văzînd că nimeni nu are grija ierbii, şi-au "abandonat" autoturismele la loc mai ferit, printre capaci.

■ Pe trotuarul din faţa magazinului "Mioriţa" al S.C. "Lactis", vreo două tinere cu fuste lungi fluturau spre vînzare perdele aduse din Turcia, fără ca cineva să le dea vreo atenţie.

■ Un tramvai buclucaş se oprise fără motiv, zilele trecute, chiar în creasta dealului ce urcă strada Păcurari spre Tg. Cucu. Un motiv se pare că totuşi a avut, din moment ce a pornit brusc, cînd de pe strada Elena Doamna, la capătul căreia se află amplasat un semn de cedare a trecerii, se apropia un autoturism pe care l-ar fi putut surprinde. O fi fost numai o simplă coincidenţă?

Petru IOSIPESCU

PORTRET DE GRUP

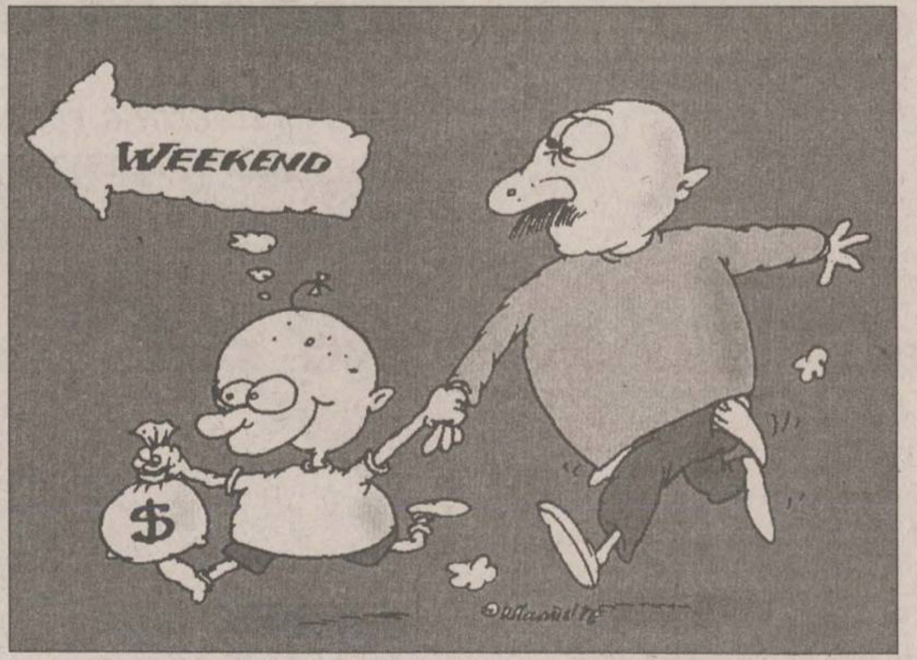

Avem bani de concediu?

În plin sezon al concediilor, mulţi dintre ieşeni se pregătesc pentru a petrece cîteva zile tihnite pe litoral sau în staţiunile montane. Unii preferă serviciile agenţiilor de turism, prin care le sînt asigurate masa şi cazarea sau numai cazarea, iar alţii vor face deplasarea pe cont propriu, sperînd să se poată descurca la faţa locului. Sînt persoane care ar fi dorit să plece undeva, dar din lipsa mijloacelor materiale, anul acesta vor rămîne să-şi petreacă concediul acasă. Am discutat cu cîţiva reprezentanţi ai unor agenţii de turism despre ofertele puse la dispoziţia celor interesaţi, deosebirile în ceea ce priveşte cererea de bilete de anul acesta faţă de cea de anul trecut, dar şi cu cîţiva dintre cei care îşi vor lua concediu în această perioadă.

Marius Istrate, agent de turism, la Compania de turism NET:

"Cele mai căutate staţiuni de pe litoral sînt Neptun şi Olimp, chiar dacă preţurile sînt mai ridicate, dar cine îşi permite o excursie la mare preferă nişte servicii superioare. Faţă de anul trecut, preţurile în staţiunile de pe litoral au crescut cam cu 25-30%. Acestea sînt defalcate pe diferite staţiuni. Anul acesta, însă, turismul montan este mai slab, poate şi datorită faptului că preţurile sînt foarte mari. Litoralul oferă preţuri mai bune şi aceleaşi condiţii. Dintre staţiunile montane, cele mai căutate sînt Valea Prahovei, Buşteni, Predeal şi Băile Tuşnad. Excursiile şcolare merg, de asemeni, bine şi sînt convenabile. Oricum, faţă de anul trecut, cererile au scăzut, cu toate că unele preţuri se păstrează, iar acest lucru se datorează micşorării puterii de cumpărare a populaţiei".

Răzvan Diaconescu, director, agenţia de turism ATLANTIC:

"Faţă de aceeaşi perioadă a anului trecut, vînzările sînt cu aproape 40% mai mari. Privitor la preferinţe, mare, munte sau excursii externe, anul trecut noi am avut număr egal de cereri pentru litoral şi staţiunile montane, dar mai puţin pe externe. Anul acesta, pînă în momentul de faţă, situaţia se prezintă cam la fel. Despre preferinţe pe litoral se poate vorbi în funcţi de preţ. Se vînd foarte bine biletele pentru Venus, Neptun şi Mamaia. La munte, se preferă bilete pe Valea Prahovei şi Nordul Moldovei. Faţă de anul trecut, preţurile pe litoral au crescut cu 30-35%. În staţiunile montane au crescut mai mult".

Ana Maria Dinescu, 28 ani, medic:

"Sîntem o familie de două persoane, recent căsătoriţi, şi vrem să mergem în luna de miere. Ne dorim să facem o excursie de 14 zile în Grecia. Această excursie este un cadou prilejuit de acest eveniment şi costă 300 de dolari de persoană. Vom pleca printr-o agenţie de turism din Bucureşti, care ne asigură masă şi cazare, deci totul va fi organizat. Sper că ne vom descurca".

Maria Ţigănaşu, 46 ani, învăţătoare:

"Aş fi dorit să plec în concediu, dar anul acesta este imposibil. Am trei copii, doi studenţi, care trebuie întreţinuţi, o elevă în clasa a VIII-a; cerinţele sînt foarte mari, iar bugetul familiei nu ne permite o deplasare. Am fi mers la munte pentru linişte şi aer curat, dar şi pentru că oferă mai multe posibilităţi, atît pentru plajă, cît şi pentru bătăi cu zăpadă".

Costel Jitariuc, 42 ani, inspector la BRD:

"Noi sîntem trei familii şi vom merge cu două maşini într-o excursie în Nordul Moldovei, Voroneţ, Ceahlău, Rarău, pe cont propriu. De fapt, în fiecare an, măcar o săptămînă mergem la munte. Anul acesta, la mare nu ştiu dacă vom ajunge, acest lucru depinzînd de cît vom cheltui la munte. Sper să îmi ajungă banii, am făcut ceva economii, la care se adaugă şi indemnizaţia pe concediu. Vom mai lua şi de acasă unele produse neperisabile şi, cu ce vom găsi acolo, poate vom rezista zece zile".

Eugenia Lefter, 35 ani, inginer:

"Nu am fost de doi ani în concediu, aşa că aştept cu nerăbdare cele cîteva zile pe care le voi petrece la mare împreună cu familia. Aş fi preferat muntele, care mă linişteşte şi mă reconfortează, dar, prin "vot majoritar", s-a hotărît să plecăm la mare. Am cumpărat un bilet în staţiunea Olimp, printr-o agenţie de turism, care oferă cazare şi mic dejun. Deplasarea o vom face cu maşina, fiind mai avantajos decît costul a patru bilete la transportul cu trenul".

Iosif Marcu, 42 ani, tehnician:

"Vom merge la mare, deşi am fost profund decepţionaţi de serviciile de pe litoral, din staţiunea Mamaia, de anul trecut. Tocmai de aceea, în acest an vom sta la nişte cunoştinţe din Mangalia. Banii care i-am fi dat pe cazare îi vom folosi pentru distracţii. Vom merge cu maşina, pentru mai mult confort şi pentru faptul că ne va costa mai puţin. Ce să facem, trebuie să găsim soluţii să ne simţim cît mai bine cu bani cît mai puţini".

A consemnat Petru IOSIPESCU

În urma unei sesizări publicate în Monitorul, un taximetrist de la Go-Taxi a fost dat afară

Urmare a sesizării făcute de d-na Viorica Tibuleac, apărută la rubrica "Din telefoanele şi audienţele zilei", din data de 13 iulie 1998, vă comunicăm: Taximetristul cu numărul indicat de reclamantă este Mardiniuc Ioan, cu indicativul 45, cu precizarea că numărul de înmatriculare este IS-50-MIG, (nu 50-IS-MGI, cum a apărut la rubrica dumneavoastră). Consiliul de conducere al asociaţiei, întrunit în şedinţa extraordinară pe data de 13.07.1998, a hotărît excluderea taximetristului din asociaţie. A.T.P. Go-Taxi regretă cele întîmplate şi îşi cere scuze faţă de clientă.

DIN TELEFOANELE ŞI AUDIENŢELE ZILEI

271.271

Redactorul de serviciu răspunde apelurilor dvs. între orele 8.00-24.00

Voichiţa Petru, Nicolina 2, bloc C7:

"Locuiesc la parter. Prin faţa ferestrelor mele trece o conductă de apă care alimentează o parte a cartierului. Acum o lună a fost o avarie care ulterior a fost remediată. Dar la scurt timp apa a început din nou să curgă".

Tudor Tudose, şef Serviciu Relaţii cu Publicul, ne-a confirmat faptul că sesizarea a fost preluată şi rezolvată, rapid şi eficient, încă de a doua zi de la semnalarea avariei.

M. Simireanu, Iaşi:

"În locul de intersecţie a străzii dinspre cartierul Bularga cu Calea Chişinăului (în colţul fabricii de mătase), şoferii sînt într-un pericol permanent, datorită faptului că nu au vizibilitate. Boscheţii înalţi de doi metri împiedică observarea maşinilor care circulă pe drumul cu prioritate, astfel încît cei ce vin dinspre Bularga trebuie să iasă cu botul maşinii mult în stradă. Poate ia cineva măsuri!"

Anca DOROHOI
Dana BUTNĂRAŞU

ASTA E PĂREREA MEA

Civilizaţia şi fondul de risc

S-a împlinit o săptămînă de cînd în zona Copou (poate şi în alte părţi ale municipiului Iaşi) a fost suspendat luminatul electric în timpul nopţii, ceea ce considerăm că este anormal. Renel, I.R.E. sau altcineva greşeşte. Totuşi, cred că dl. primar are puterea de a interveni în favoarea populaţiei care l-a votat, pentru a se ajunge la normal. Eventual, dacă de vină este costul curentului electric stradal, se poate înfiinţa "fondul de risc" (ca şi în agricultură, pentru a fi ajutată populaţia în caz de calamităţi).

Mai există şi posibilitatea ca acest fond de risc să se încaseze odată cu impozitul anual, deoarece, dacă, de exemplu, la un impozit de 50.000 lei se mai adaugă 5000 lei în plus - deci în total 55.000 lei - nu mai contează. Iluminatul pe timpul nopţii, ca şi starea de curăţenie a municipiului definesc starea de civilizaţie. Nici înainte de 1989 nu am fost privaţi de lumină pe timpul nopţii, fapt care acum nu face altceva decît să sporească potenţialul de infracţionalitate, care, în mod paradoxal, a crescut foarte mult după revoluţie, în toată ţara.

Împreună cu toţi vecinii mei, facem apel pentru intrarea în normalitate şi sub acest aspect.

Alexandru Dascălu,
Aleea Dumbrava Roşie nr. 2

GHID LEGISLATIV

Corneliu MOROŞANU
consilier juridic

Acordarea biletelor de tratament

Domnul Călin Ştefan - Iaşi: "Care sînt condiţiile în care se acordă în acest an bilete de tratament balnear şi de odihnă?"

Potrivit legii asigurărilor sociale de stat pe anul 1998, Ministerul Muncii şi Protecţiei Sociale va putea contracta un număr de pînă la 400.000 de locuri la tratament şi odihnă.

Beneficiarii biletelor de tratament şi odihnă vor plăti o contribuţie, după cum urmează:

- 70 % din pensia de bază cuvenită pe luna anterioară procurării biletelor, pentru pensionarii din sistemul asigurărilor de stat sau pentru pensionarii agricultori;
- 70 % din pensiile cumulate, în cazul persoanelor care cumulează pensia din sistemul asigurărilor sociale de stat cu pensia din agricultură;
- 70 % din venitul lunar asigurat pentru asiguraţii agricultori;
- 50 % din valoarea biletelor, la data procurării lui, pentru salariaţii bugetari;
- 50 % din contribuţia titularului, în cazul soţului (soţiei), copiilor sau însoţitorului invalidului de gradul I de invaliditate, în cazul în care aceştia nu au venit propriu;
- valoarea integrală a biletului, în cazul în care contribuţia datorată este mai mare decît aceasta, în cazul în care soţul (soţia) titularului nu face parte din categoriile de persoane îndreptăţite la bilet.

Precizăm că diferenţa dintre tariful biletului şi contribuţia beneficiarului se suportă din bugetul asigurărilor sociale de stat şi din bugetul fondului pentru plata pensiilor şi a altor drepturi de asigurări sociale ale agricultorilor.

Pentru relaţii suplimentare, vă recomandăm să vă adresaţi Direcţiei Muncii şi Protecţiei Sociale.

Contorizarea apei şi energiei termice

Domnul Zavlovschi Paul - Iaşi, str. Crişan nr. 2: "Care este actul normativ care reglementează contorizarea apei? Am montat un apometru, dar RAJAC refuză taxarea după acesta."

Contorizarea apei şi energiei termice la populaţie, instituţii publice şi agenţi economici este reglementată de H.G. nr. 348/1993.

Ne miră faptul că RAJAC Iaşi, după ce a proiectat şi a montat în apartamentul dvs. un apometru pentru apa rece, percepînd şi sumele aferente acestor operaţiuni, refuză în prezent să vă taxeze consumul potrivit datelor înregistrate de acesta. Mirarea noastră este cu atît mai mare cu cît, zilele trecute, se făcea reclamă, de către conducerea unităţii, apometrelor pe care le montează în apartamente. Să sperăm că este o neînţelegere. Vă recomandăm să vă adresaţi conducerii regiei, unde credem că veţi avea audienţa respectivă. În caz contrar, pentru prejudiciul produs de unitate prin montarea şi perceperea taxelor aferente pentru apometrul care nu vă este de folos, puteţi să vă adresaţi instanţei de judecată.

Acordarea creditelor bancare

Domnul Grigoruţă Gheorghe - Iaşi, Aleea Tudor Neculai: "Doresc să fac un împrumut bancar. Pot să-l garantez cu apartamentul pe care-l am în proprietate?"

Evident, la acordarea unui împrumut, acesta poate fi garantat şi cu apartamentul pe care-l aveţi în proprietate. Ţinînd cont că banca la care doriţi să apelaţi dispune de o metodologie specifică acordării împrumuturilor, vă recomandăm să vă adresaţi aceteia, care este în măsură să vă pună la dispoziţie toate elementele de care aveţi nevoie.

LA RAPORT

Ziua transmisiunilor

La 14 iulie 1998 se împlinesc 125 de ani de la înfiinţarea, prin Înaltul Decret nr. 1303 din 14 iulie 1873 a primei subunităţi de transmisiuni secţia telegrafie - dată ce marchează actul de naştere al transmisiunilor Armatei României. În timp relativ scurt, la propunerea Ministerului de război s-au comandat şi adus din străinătate primele mijloace telegrafice, s-au adus reviste de specialitate, s-au căutat noi modalităţi şi mijloace pentru a face telegrafia militară operativă. Această armă, poaspăt înfiinţată a asigurat legăturile necesare conducerii acţiunilor de luptă de la Plevna, Vidin, Rahova înscriind astfel un prim mare succes în cartea de glorie vitejie a armei. Participarea României la cele două războaie mondiale a scos la iveală printre altele şi eforturile făcute de militarii transmisionişti pentru a asigura transmiterea şi recepţionarea ordinelor de luptă, avînd un grad de înzestrare cu tehnica relativ scăzut la aceea vreme.

Drumul parcurs de arma transmisiunii a fost sinuos, deloc neted, avînd un curs ascendent, determinat nu de moda sau de dorinţa expresă a cuiva, ci de însăşi cerinţele vieţii militare tot mai crescînde, de dezvoltarea rapidă a comunicaţiilor prin fir, radio, radioreleu care şi-au pus amprenta asupra transmisiunilor. Prin muncă, pasiune şi dăruire transmisioniştii au făcut faţă cu succes acestor cerinţe. Evocînd trecutul armei, considerăm că este pentru noi o datorie de onoare să ne aducem aminte de cei care făcînd munca de pionierat au pus, pas cu pas, bazele cererii şi dezvoltării armei, contribuind astfel la închegarea transmisiunilor ca arma de sine stătătoare.

Comunicaţiile au fost şi vor fi întotdeauna cheia de boltă a comandamentelor. Realizarea sistemului de transmisiuni este la fel de important ca şi angajarea oricărei categorii de forţe armate. Să nu uităm niciodată că fără transmisionişti nu există comandă şi control.

Fiind una dintre unităţile de transmisiuni din ţară Batalionul 14 Transmisiuni din Iaşi, se prezintă la ziua aniversară a armatei cu rezultate bune şi foarte bune în procesul de instrucţie şi educaţie. Astfel, în cadrul Olimpiadei transmisionismului, recent încheiată, militari din această unitate au ocupat locuri fruntaşe continuînd astfel seria rezultatelor bune şi foarte bune obţinute pînă în prezent.

Biroul de presă al
Corpului 10 Armată

NOUTĂȚILE ZILEI

România și-a închis granițele pentru oficialii din Belarus

România și alte șase state din Europa de Est candidate la aderarea la Uniunea Europeană (UE) au afirmat, ierii, că se raliază deciziei celor 15 state membre ale UE de închidere a frontierelor lor pentru președintele belarus ***Aleksandr Lukașenko*** și pentru 100 de oficiali cu rang înalt din această țară, informează AFP. Polonia nu s-a alăturat acestor sancțiuni, din cauza relațiilor speciale dintre Varșovia și Minsk, două state vecine, care au eliminat deja vizele, reciproc, pentru cetățenii din țările lor. România, Bulgaria, Republica Cehă, Slovacia, Ungaria, Slovenia și Estonia s-au asociat acestei decizii a Uniunii, anunțate vineri, în semn de represalii față de evacuarea mai multor ambasadori din reședințele lor din apropiere de Minsk.

PAR își fugărește din partid nomenclaturiștii

Comitetul Director al PAR va înainta Consiliului Național al partidului o propunere de modificare a statutului astfel încît, din structurile de conducere ale acestei formațiuni, să nu facă parte foști nomenclaturiști și foști colaboratori ai Securității. Secretarul general al PAR, ***Paul Ghițiu***, a declarat, ieri, că nici unul dintre membrii conducerii partidului nu a colaborat cu fosta poliție politică. Ghițiu a mai spus că problema nomenclaturiștilor și a colaboratorilor fostei Securități se regăsește ***"în Parlament, la Curtea Constituțională, în structurile guvernamentale, Procuratură"***. Secretarul general al PAR a dat exemplu situația senatorului UDMR ***Koszokar Gabor*** ales, recent, de plenul Senatului în funcția de judecător la Curtea Constituțională. ***"Koszokar Gabor a fost, în 1961, procuror în districtul Făgăraș, unde se desfășurau acțiuni de reprimare a luptătorilor anticomuniști, iar între 1971-1980 a fost nomenclaturist"***, a spus Ghițiu. Paul Ghițiu a spus că, în măsura în care ***"personaje de acest gen"*** există în toate zonele vieții politice și publice, ***"este o greșeală focalizarea"*** asupra colaboratorilor Securității.

Băsescu - persona non grata la Arad

Ministrul Transporturilor, ***Traian Băsescu***, a fost declarat, ieri, persona non grata pe teritoriul județului Arad de către Comitetul de Conducere al PNȚCD Arad. Consilierii județeni ai PNȚCD au declarat că vor susține această hotărîre în prima ședință a Consiliului Județean Arad. La originea acestei hotărîri a stat o decizie a lui Băsescu de a construi un pod CFR într-o zonă improprie, cartierul Micălaca. PNȚCD Arad consideră că linia de cale ferată ar trebui eliminată din cartierul Micălaca, unde locuiesc 50.000 de oameni, iar noul pod să fie ampalsat la 2 km în amonte. La rîndul său, prefectul țărănist al Aradului, ***Gheorghe Neamțiu***, a afirmat că, în ceea ce privește relațiile sale cu Traian Băsescu, acestea vor fi doar pe linie administrativă.

Noul ministru al Sănătății vrea să strîngă mulți bani

Noul ministru al Sănătății, ***Hajdu Gabor***, a depus jurămîntul ieri, la Palatul Cotroceni, în prezența președintelui ***Emil Constantinescu***. Gabor a declarat că intenționează să facă sesizări de urmărire penală a agenților economici care nu au virat la bugetul ministerului sumele reprezentînd asigurările de sănătate, deși au reținut fondurile respective din retribuțiile salariaților. Gabor spune că "cei mai conștiincioși" contribuabili la bugetul Ministerului Sănătății sînt instituțiile de stat, pensionarii și întreprinderile mici și mijlocii, în timp ce marile firme au reținut sumele respective din salariile angajaților, dar nu le-au virat, folosindu-le temporar în interes propriu. Noul ministru al Sănătății va efectua o amplă verificare a cauzelor neplății asigurărilor sociale și se va consulta cu experți în finanțe și cu juriști pentru a elabora, în cîteva zile, un studiu în acest sens.

Cazul Ilașcu a ajuns la OSCE

Delegația română la Adunarea Parlamentară a OSCE a înaintat acestei organizații un document prin care atrage atenția asupra cazului ***Ilie Ilașcu*** și asupra situației populației moldovene din Transnistria, a declarat, ieri, senatorul PNȚCD ***Nestor Bădiceanu***, membru al delegației. Bădiceanu a precizat că problema lui Ilie Ilașcu a fost ridicată de către delegația română în ședința Comisiei pentru democrație, drepturile omului și problemele minorităților, la cea de-a șaptea sesiune a Adunării Parlamentare a OSCE, desfășurată în perioada 7-10 iulie, la Copenhaga. Parlamentarul român a spus că liderul ultra-naționalist ***Vladimir Jirinovschi*** a susținut - în cadrul Adunării Parlamentare a OSCE - că republica autoproclamată Transnistria este un stat de drept, care are un președinte ales în mod democratic.

Cataramă dă înapoi

■ *liderul liberal a retractat toate acuzațiile aduse conducerii partidului*

Viorel Cataramă și-a retractat pentru a doua oară declarațiile războinice, "pentru menținerea unității PNL"

Vicepreședintele PNL ***Viorel Cataramă*** a retractat, ieri, toate acuzațiile aduse conducerii PNL, după o întîlnire de aproape cinci ore cu mai mulți membri ai Biroului Permanent, mediată de președintele ***Mircea Ionescu-Quintus***. ***"Avînd în vedere necesitatea menținerii unității PNL, înțeleg să-mi retrag declarațiile făcute în ultima perioadă de timp, pe care majoritatea membrilor partidului nostru le consideră dăunătoare imaginii și prestigiului partidului, precum și aprecierile făcute față de unii membri ai Biroului Permanent, care nu corespund realității"***, se afirmă într-o declarație difuzată de Cataramă la încheierea întîlnirii. El acuzase conducerea PNL că este principala vinovată de "distrugerea" întreprinzătorilor și a clasei de mijloc și declarase că există o ruptură între unii membri ai Biroului Permanent, pe care îi consideră socialiști, și restul partidului.

Liderul PNL, Mircea Ionescu-Quintus, a declarat, după întîlnire, că "există mari șanse" ca, în urma declarației lui Cataramă, Biroul Permanent să revină, la rîndul său, asupra deciziei de a-i retrage vicepreședintelui PNL atribuțiile pe care le avea în partid și dreptul de a face declarații în numele PNL. Cataramă a acceptat să revină asupra declarațiilor făcute, după ce, potrivit unor surse din conducerea PNL, a primit asigurări că unele din soluțiile economice pe care le susține vor fi incluse într-un nou program economic al PNL, care urmează să fie elaborat pînă în toamnă. Cataramă va participa la întocmirea acestui program. La întîlnirea de luni au mai participat prim-vicepreședintele ***Valeriu Stoică***, președintele Consiliului Național, ***Nicolae Manolescu***, și vicepreședinții ***Paul Păcuraru, Crin Antonescu, Călin Popescu Tăriceanu*** și ***Matei Guran***. **(Claudiu RAUS)**

Premierul Hashimoto predă sabia

Premierul japonez Ryutaro Hashimoto a anunțat, ieri, că și-a înaintat demisia, ca urmare a înfrîngerii electorale suferite de partidului său în cadrul alegerilor senatoriale desfășurate duminică. Cîțiva oficiali din Partidul Liberal-Democrat au început deja să tragă sforile pentru a-i succede în funcție.

Hashimoto a precizat că a informat conducerea Partidului Liberal-Democrat (PLD), al cărui președinte este, despre decizia sa, asumîndu-și responsabilitatea pentru înfrîngerea partidului în alegeri.

El a confirmat, de asemenea, anularea vizitelor oficiale în Franța și Statele Unite, care erau prevăzute pentru săptămîna viitoare.

Rezultatele oficiale ale alegerilor desfășurate duminică atestă că doar 44 dintre cei 61 de reprezentanți ai partidului vor ocupa locurile deținute anterior, ceea ce reprezintă o diferență mult prea mare față de estimările PLD, care spera să-și mențină măcar intacte forțele în cadrul Camerei superioare. Partidul Democratic, principalul partid din opoziție, și-a îmbunătățit net poziția, obținînd 27 de locuri, față de 18 deținute anterior. Partidul Comunist a obținut 15 locuri, față de 6 deținute în legislatura anterioară.

Ryutaro Hashimoto, în vîrstă de 60 de ani, care conduce guvernul nipon din ianuarie 1996, ocupînd de asemenea funcția de președinte al PLD, și-a anunțat demisia imediat după ședința conducerii partidului.

Vizibil afectat, Hashimoto a declarat într-o apariție la televiziunea japoneză că își asumă responsabilitatea pentru înfrîngerea partidului său în alegeri. ***"Nu am reușit să ne ridicăm la așteptările poporului, fapt pentru care îmi asum întreaga responsabilitate"***, a mai spus Hashimoto.

Premierul japonez Ryutaro Hashimoto (stînga) și-a anunțat demisia, asumîndu-și responsabilitatea pentru înfrîngerea Partidului Liberal Democrat în alegeri

---

Orban va veni la București

Miniștrii de Externe ai României și Ungariei, ***Andrei Pleșu*** și ***Janos Martonyi***, se vor întîlni pentru prima pe 25 iulie la București, cu prilejul vizitei de lucru de o zi pe care noul premier ungar ***Viktor Orban*** o va face în România, a declarat, ieri, purtătorul de cuvînt al MAE. Ministrul român de Externe l-a felicitat, vineri, telefonic pe omologul său ungar, recent numit în funcție. După vizita de lucru de o zi la București, delegația ungară se va deplasa la Băile Tușnad, unde vor participa la cursurile de vară anuale organizate de organizații non-guvernamentale din Ungaria. Viktor Orban și Janos Martonyi sînt membri ai Uniunea Tinerilor Democrați - Partidul Civic Ungar (FIDESZ-MPP), partid care face parte, de mai mulți ani, dintre organizatorii acestor cursuri.

Premierul Ungariei, Viktor Orban

Programul bac-ului din luna august

Cea de-a doua sesiune de bacalaureat din acest an se va desfășura între 18 și 25 august, după următorul program comunicat de MEN: 10-15 august: înscrierea candidaților; 18 august: examinarea orală la limba și literatura română; 20 august: examinarea orală sau, după caz, proba practică, la alegere; 21 august: lucrare scrisă la limba și literatura română; 23 august: lucrare scrisă, în funcție de profil; 24 august: lucrare scrisă, la alegere; 25 august: afișarea rezultatelor și depunerea contestațiilor; 26 august: răspuns la contestații. La sesiunea a doua de bacalaureat se pot înscrie elevi din clasele a XII-a și a XIII-a care au promovat examenul de corigență, candidații care nu au obținut medie de trecere la sesiunea de examen din iunie-iulie a.c., precum și absolvenți din promoțiile anterioare, în limitele legislației în vigoare. Indicele de promovabilitate la sesiunea de bacalaureat iunie-iulie 1998 a fost foarte scăzut față de anii precedenți, existînd și unități unde nu a promovat nici un candidat. Pentru prima dată, examenul de bacalaureat a avut subiecte unice la nivel național.

Emil Constantinescu a plecat în SUA cu temele făcute

Președintele ***Emil Constantinescu*** a ținut să plece în Statele Unite cu toate temele făcute. Înainte de a lua calea Americii, el s-a întîlnit cu reprezentanți ai Opoziției pentru a le cere sfatul în legătură cu cîteva probleme delicate care vor fi ridicate în întîlnirile cu oficialii americani. Constantinescu spune că prin această practică, reia o manieră fundamentală a politicii americane, și anume politica bipartizană față de obiectivele naționale majore.

Președintele Emil Constantinescu a declarat, ieri, că discuțiile pe care le-a avut cu reprezentanții PDSR înainte de vizita oficială pe care o întreprinde în SUA marchează continuitatea politicii externe a României pe linia fundamentală a integrării euro-atlantice și a Parteneriatului strategic româno-american. Decizia de a invita PDSR la consultări pune în practică o manieră fundamentală a politicii americane, și anume politica bipartizană față de obiectivele naționale majore, a arătat președintele Constantinescu. El a adăugat că Parteneriatul strategic româno-american și integrarea euro-atlantică reprezintă pentru România priorități strategice. Președintele Constantinescu a precizat că l-a invitat la discuție pe ***Adrian Năstase***, prim-vicepreședinte al PDSR, și în calitatea acestuia de fost ministru al Afacerilor Externe. Din aceleași motive, ieri după-amiază, președintele Constantinescu s-a întîlnit cu ***Teodor Meleșcanu***, președintele ApR și, la rîndul său, ex-șef al diplomației române. Constantinescu a amintit că un alt fost ministru de Externe, Adrian Severin, a fost membru în delegația care s-a deplasat, în iunie 1998, la New York, cu prilejul participării la o sesiune specială a ONU.

Alianța pentru România a anunțat că sprijină realizarea obiectivelor vizitei oficiale pe care președintele Emil Constantinescu o întreprinde în SUA. Meleșcanu a precizat că obiectivele prioritare ale politicii externe românești rămîn aceleași, indiferent de orientarea politică a partidelor aflate la putere. El a adăugat că Parteneriatul strategic româno-american reprezintă o prioritate pentru România și a arătat că ApR va sprijini realizarea celor convenite în cursul vizitei președintelui Constantinescu în SUA. În ceea ce privește Parteneriatul României cu SUA, ApR consideră că acesta trebuie să se extindă din domeniul pur politic la măsuri concrete. În altă ordine de idei, prim vice-președintele ApR, ***Mircea Coșea***, a sugerat că ar fi util ca, în timpul vizitei în SUA, președintele Constantinescu să aibă întîlniri la nivel înalt cu Banca Mondial și cu FMI.

Conform unor informații neoficiale, contractul dintre guvernul român și firma americană Bell Helicopters, pentru achiziționarea de către partea română a 96 de elicoptere Dracula, nu este agreat de Bill Clinton și de democrații americani. Conform acelorași surse, afacerea a fost mediată de fostul președinte al SUA, ***George Bush*** și de Partidul Republican. Partidul Democrat se teme că o parte din banii rezultați din această afacere vor fi folosiți de republicani la algerile generale din anul 2.000. **(Adrian CIOFLÂNCĂ)**

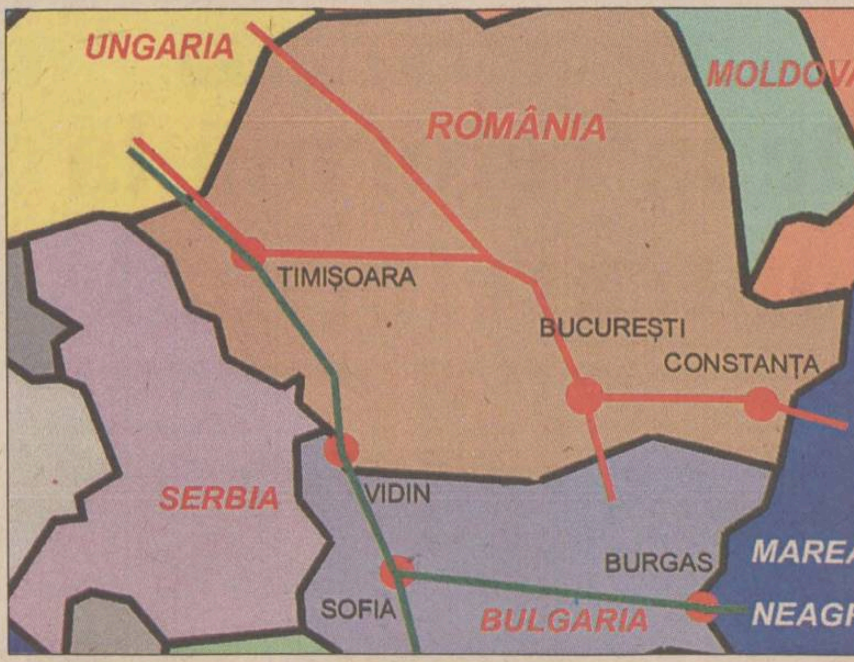

Războiul podurilor peste Dunăre

■ *Bulgaria intenționează să scoată portul Constanța din circulația de mărfuri* ■ *vecinii din sud încearcă să determine România să mai construiască un pod peste Dunăre, în apropiere de granița cu Iugoslavia* ■ *Traian Băsescu răspunde bulgarilor, corect în conținut, dar greșit în formă* ■

Problema unui nou pod peste Dunăre, între România și Bulgaria, găsește cele două state pe poziții divergente. Esența acestora este oportunitatea unei astfel de construcții, dar și modul diferit de a vedea amplasamentul acestuia. Partea bulgară dorește poziționarea acestuia spre vest, în zona Vidin-Calafat, fapt care ar avantaja țara vecină, deoarece acest traseu ar urma să parcurgă Bulgaria de la vest la est. Simultan, această rută ar reduce importanța portului Constanța, în favoarea celui bulgăresc din Varna, care ar putea prelua astfel o parte importantă a traficului de mărfuri pe Marea Neagră. România, în eventualitatea construcției podului, dorește un amplasament care să valorifice mai bine infrastructura din zona Nicopole-Turnu Magurele. Mai mult, țara noastră are în vedere posibilitatea unei alternative mai profitabile, cum ar fi construcția unei autostrăzi București-Budapesta, care ar reduce importanța Bugariei în traficul european.

Într-o declarație referitoare la acestă temă, făcută sîmbătă, ministrul român al transporturilor, ***Traian Basescu***, a afirmat că oficialii bulgari s-au grăbit să politizeze chestiunea preconizatului pod peste Dunăre, fără să discute mai întîi cu partea româna detaliile tehnice. Altfel spus, sugera Traian Băsescu, bulgarii vorbesc despre construcția unui nou pod peste Dunăre fără ca partea română să fi luat încă o decizie. Referindu-se la pledoaria primului-ministru bulgar ***Ivan Kostov*** în favoarea realizării proiectului, Traian Băsescu a spus că acesta a folosit argumente de tip sentimental. Ministrul transporturilor lăsa de înțeles că România ar fi interesată de alte proiecte mai avantajoase decît construcția unui pod peste Dunăre.

Spre deosebire de Traian Băsescu, care a fost extrem de critic la adresa Bulgariei, oficialii din țara vecină au avut o atitudine constructivă la adresa României. Recent, președintele bulgar, Petar Stoianov, pleda într-o vizită la sediul NATO din Bruxelles pentru admiterea în Alianța Nord-Atlantică atat a Bulgariei, cît și a României. **(Sergiu UNGUREANU)**

Unde greșește Băsescu

Politologul ***Valentin Stan*** comentează negativ declarațiile lui Traian Basescu: ***"Declarația pe care a făcut-o este în totală contradicție cu normele discursului diplomatic. A-l acuza pe șeful guvernului bulgar că își bazează elaborările pe sentimente în condițiile în care acest pod are o importanță europeană mi se pare a fi nu numai o lipsa de tact în plan diplomatic, dar și o abordare total neglijentă a raporturilor bilaterale cu Bulgaria. Este categoric faptul ca la ora actuală Bulgaria nu își bazeaza politica internă și externă pe sentimente. Mai degrabă acest lucru se întamplă la Bucuresti."***

În fotografie, cu roșu, coridorul de transport prin România; cu verde, cel pe care și l-ar dori autoritățile bulgare

---

Victimele mineriadelor cer arestarea lui Miron Cozma

■ *aceștia cred că nu se dorește soluționarea mineriadei din 13-15 iunie pentru că în evenimente a fost implicat și Petre Roman*

Asociația Victimelor Mineriadelor a solicitat procurorilor emiterea unui mandat de arestare pe numele lui ***Miron Cozma*** și în dosarul 13-15 iunie 1990, după ce instanța l-a condamnat pe acesta la un an și șase luni de închisoare pentru evenimentele din septembrie 1991. ***"Procurorii aveau toate datele necesare pentru emiterea unui mandat pentru Cozma, dar aceștia au refuzat"***, a afirmat, ieri, președintele asociației, ***Viorel Ene***. De altfel, secretarul general al AVM, ***Nica Leon***, a declarat că va face plîngere împotriva procurorilor militari și civili care au avut repartizate spre soluționare dosarele mineriadei din 13-15 iunie 1990 și care ***"nu au făcut nimic timp de opt ani"***. Liderii asociației susțin că nu se dorește să se soluționeze plîngerile pe care le-au făcut, în care sînt învinuți, printre alții, de mineriada din iunie 1990.

International Language Center
Str. Moara de Foc 35, et. 8, 6600, Iași, România
tel: 032/252850, 252870, fax: 032/252902

Centrul Internațional de Limbi Moderne Iași,
anunță **înscrieri urgente** *la*
cursuri intensive *de limba engleză*
în perioada de vară.

Înscrieri și relații la:
tel: 032/252850; 252870
E-mail: guest@ilc.iasi.osf.ro
sau la sediul din str. Moara de Foc 35, et. 8

Monitorul
angajează

Tehnoredactor reclame

Cunoașterea programelor Adobe Photoshop, CorelDraw (sau Adobe Illustrator) și experiența de lucru în regim susținut pot constitui avantaje.

Înscrierile se fac zilnic, între orele 10.00 - 18.00, la sediul redacției "Monitorul", et.3, cam. 3.

Nu contează ora!
NEST alimentar non stop
CUMPERI ORICÎND DOREȘTI !

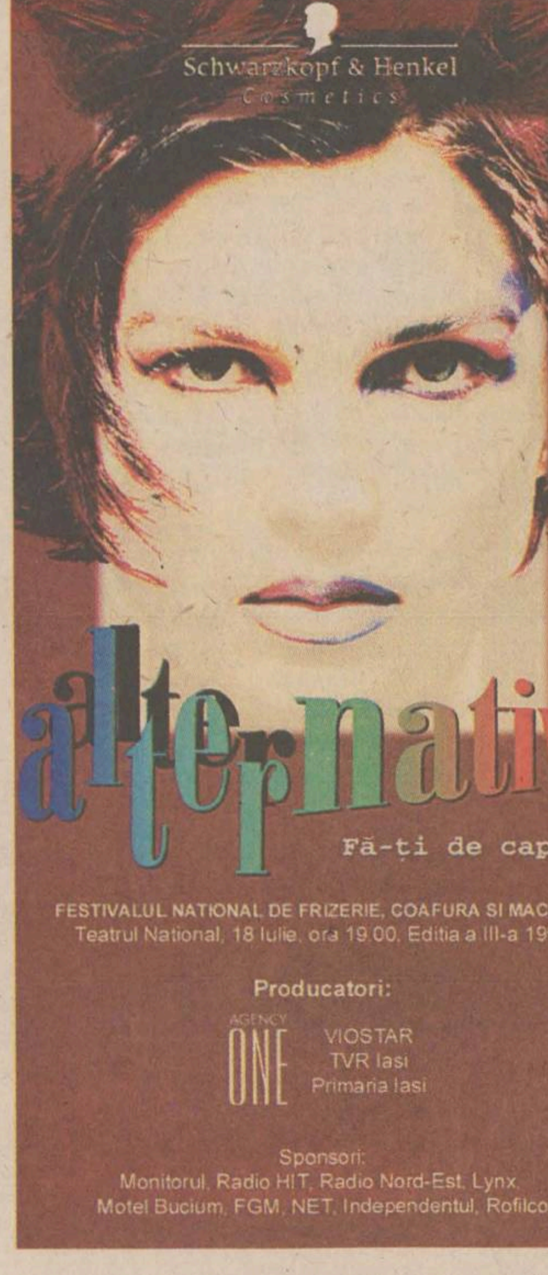

Schwarzkopf & Henkel
Cosmetics
alternative
Fă-ți de cap!
FESTIVALUL NATIONAL DE FRIZERIE, COAFURA SI MACHIAJ
Teatrul National, 18 Iulie, ora 19.00. Editia a III-a 1998
Producatori:
AGENCY ONE
VIOSTAR
TVR Iasi
Primaria Iasi
Sponsori:
Monitorul, Radio HIT, Radio Nord-Est, Lynx, Motel Bucium, FGM, NET, Independentul, Rofilco

MARȚI
14 iulie 1998
Inclus în nr. 162

Monitorul
Sport

De la Eliberare, Franța nu a mai cunoscut așa o bucurie

■ din zeci de mii de glasuri s-a scandat “Zidane președinte” și “Sîntem cei mai buni”

Succesul echipei Franței, la care o contribuție majoră și-a adus-o Zinedine Zidane (dreapta), l-a adus în culmea bucuriei pe președintele Jacques Chirac (stînga sus), iar în Brazilia a produs o uriașă dezamăgire

La spital, alături de victime

Triumful istoric al Franței la Campionatul Mondial de Fotbal a provocat, în noaptea de duminică spre luni, cea mai mare explozie de bucurie înregistrată la Paris și în restul țării în ultimii 50 de ani. La Paris și Grenoble au avut loc incidente. Pe Champs-Elysées, 80 de persoane au fost rănite, după ce un automobil scăpat de sub control a intrat, în jurul orei locale 03.00, în mulțimea de oameni care își manifesta bucuria. O oră mai tîrziu, la Grenoble, un șofer a lovit mai multe persoane care sărbătoreau victoria Franței. Brutalizat de către mulțime, șoferul a trebuit să fie spitalizat împreună cu patru dintre victimele sale, care suferiseră diverse fracturi. Întreaga Franță a trăit momente de euforie, iar șampania a curs neîncetat din sticle, de îndată de fluierul final al arbitrului a consfințit obținerea titlului suprem.

În capitală, peste un milion de parizieni îmbrăcați în culorile naționale ale Franței, albastru-alb-roșu, împreună cu alți suporteri veniți din provincie, și-au exprimat zgomotos bucuria pe Champs-Elysée. Potrivit comandamentului poliției, la ora locală 1.30, peste un milion și jumătate de persoane se plimbau, cîntau, dansau și strigau pe renumitul bulevard parizian și pe arterele secundare ale acestuia. Numeroși martori oculari în vîrstă au declarat că nu au mai văzut o manifestare a bucuriei de o asemenea amploare din 1945, de la defilarea prilejuită de victoria aliaților împotriva Germaniei naziste. Nici un alt eveniment nu a reușit să adune, de atunci, atîta lume pe Champs-Elysées, nici măcar manifestația din iunie 1968, cînd sute de mii de persoane au defilat în favoarea gaulliștilor.

După meci, s-au înregistrat numeroase perturbări ale circulației, în diverse puncte ale capitalei, într-o ambianță generală de euforie, în timp ce la balcoane și la ferestre erau arborate drapeluri tricolore. *“Zidane președinte”, “Sîntem cei mai buni”* sau *“Sîntem campioni”* au fost sloganurile strigate cel mai frecvent, pe fondul Marseillaise-ei intonate spontan și al concertelor asurzitoare de trompete, fluiere și alte instrumente. Portretele fotbaliștilor francezi erau proiectate cu ajutorul laserelor pe Arcul de Triumf, în timp ce petardele și focurile de artificii luminau capitala franceză. “Bravissimo” proclama un solgan proiectat pe o pancartă uriașă pe care scria ***“Hai Franța”***, ridicată recent pe fațada sediului Adunării Naționale.

“Bine ați venit în satul lui Jacquet”

Cafenelele, barurile, restaurante, luate cu asalt încă de la începutul serii, erau pline pînă la refuz de consumatori, care și-au înmulțit toasturile în sănătatea învingătorilor. Pe unul dintre bulevardele periferice, unde circulația era întreruptă, sute de șoferi jucau fotbal printre mașini. Închiderea metroului, la ora 01.30, a lăsat pe jos mii de persoane, care se pregăteau să petreacă noaptea afară.

Manifestări ale bucuriei s-au înregistrat pe tot cuprinsul țării, de la Strasbourg la Bordeaux, de la Rennes la Montpellier, de la Lille la Nisa și în toate capitalele regionale, dar și în alte orașe și sate ale Franței. La Marsilia, orașul natal al lui Zinedine Zidane, peste 60.000 de persoane îl aclamau pe plajele Prado pe eroul lor și pe cei 21 de tovarăși ai lui din selecționata franceză. În grupuri de cîteva zeci de persoane, tinerii suporteri plonjau în apă în zona Vechiului Port. La Bordeaux, peste 40.000 de persoane au sărbătorit victoria scandînd în special numele lui Christophe Dugarry, originar din acest oraș. În piața Bellecour din centrul Lyon-ului, peste 40.000 de persoane au salutat victoria Franței prin ovații intense și strigăte de “Ola”.

La Lille, zeci de persoane au făcut baie în fîntîna Déesse din Grand’place, în timp ce, în apropiere, difuzoarele unui bar au transformat strada în discotecă și numeroase persoane au început să danseze. ***“Poliția e cu noi”***, cîntau cîțiva tineri, strîngînd mîinile polițiștilor. În mica așezare Sail-sur-Couzan, din centrul țării, bucuria și emoția erau legate în primul rînd de numele principalului artizan al victoriei, antrenorul Aimé Jacquet - Mémé, cum este alintat aici, în satul unde s-a născut. La intrarea în localitate a fost pusă o pancartă pe care scrie ***“Bine ați venit în satul lui Aimé Jacquet”***. În numeroase porturi, în special în La Havre, sirenele au salutat intrarea “Albaștrilor” în legendă, în timp ce la Bastia, bastion al naționaliștilor corsicani, bucuria a fost exprimată prin focuri de armă și rafale de arme automate trase în aer.

Prea multă bucurie strică

■ *peste un milion de persoane au ieșit duminică noapte pe străzile Parisului*

Peste un milion de persoane au celebrat mult după miezul nopții victoria Franței în finala celei de-a XVI-a ediții a Cupei Mondiale pe străzile Parisului. Cea mai mare parte a francezilor s-a adunat pe Champs-Elysees, dar peste tot în capitala Franței, lumea a ținut să-și exprime bucuria pentru victoria echipei conduse de Aime Jacquet. La Bastilia, în estul Parisului, aproximativ 10.000 de persoane au invadat străzile, dansînd și cîntînd, în timp ce șoferii mașinilor i-au acompaniat cu claxoanele. Dispozitivul de securitate dislocat pe străzile Parisului a fost compus din 3.530 de polițiști. Bucuria cîștigării Cupei Mondiale de către Franța a depășit granițele țării.

Optzeci de persoane au fost rănite, unsprezece aflîndu-se în stare gravă, luni dimineața, cu puțin înainte de ora locală 3.00, după ce o mașină a intrat în mulțimea de oameni adunată pe Champs-Elysées pentru a sărbători victoria Frantei la Campionatul Mondial, a anunțat un purtător de cuvînt al pompierilor. Cele mai multe dintre victime au suferit fracturi - în special ale membrelor inferioare - și contuzii multiple. Majoritatea victimelor au fost transportate la spitalele din Paris și din regiune, au indicat pompierii.

“Un vehicul, aparent scăpat de sub control, a lovit într-o manieră foarte dezordonată mai multe persoane, pe o arie de 200 de metri”, a precizat un ofițer de pompieri. La volanul mașinii se afla o femeie. Aceasta a fost identificată, dar nu a fost reținută de poliție. După toate probabilitățile, ea a pierdut controlul asurpa mașinii, a precizat șeful poliției din Paris. Autoritățile au deschis o anchetă pentru a determina exact circumstanțele în care s-a petrecut accidentul.

Veselie pe toate meridianele lumii

Victoria Franței în finala Cupei Mondiale a fost salutată cu bucurie în mai multe țări, în afară de Brazilia unde consternarea a fost cuvîntul de ordine în rîndul suporterilor “cariocas”.

În SUA, victoria Franței a suscitat entuziasmul numeroșilor francezi din New York și Washington. O mie de spectatori, adunați pe Strada 60 din New York, au izbucnit de bucurie după victoria Franței. Strada s-a transformat într-o mare de drapele franceze. La Washington, 400-500 de persoane s-au strîns în amfiteatrul de la Maison Francaise, în apropierea ambasadei Franței, pentru a urmări întîlnirea în fața unui ecran gigantic. În Canada, mai multe mii de persoane agitau steaguri tricolore pe străzile din orașele mari, strigînd “Am cîștigat!” În Marea Britanie, peste o mie de francezi au celebrat evenimentul în cartierul South Kensington din Londra, blocînd circulația, dansînd și strigînd. Marocanii, care au urmărit finala pe micul ecran, au fost suporteri fervenți ai echipei Franței. Ei și-au exprimat simpatia față de echipa franceză și față de arbitrul finalei, marocanul Said Belqola.

În Brazilia, însă, toată lumea era în doliu. Milioane de brazilieni erau triști pentru marea dezamăgire adusă de echipa națională. ***“Trebuia să fim campioni. Locul al doilea nu ne interesează”***, a spus un suporter brazilian.

Suporterii francezi din Sidney au ieșit pe străzi cu un drapel uriaș pentru a sărbători victoria favoriților

FLASH CM '98

Europa - America de Sud 8-8

Cu trofeul cîștigat de Franța în ediția a 16-a a Cupei Mondiale, Europa egalează, 8-8, America de Sud la titluri cucerite. Brazilia, de patru ori, Argentina și Uruguayul de cîte două ori au punctat pentru sud-americani, în vreme ce Italia și Germania, de cîte trei ori, și Anglia și Franța, o dată, au adus de opt ori titlul pe bătrînul continent. Reprezentantele țărilor gazdă au cîștigat titlul suprem în 1930 (Uruguay), 1934 (Italia), 1966 (Anglia), 1974 (Germania), 1978 (Argentina) și 1998 (Franța); echipele sud-americane au cîștigat trofeul în edițiile în care Cupa s-a disputat pe continentul lor, cu excepția ediției a 6-a, din Suedia, cînd victoria a apaținut Braziliei. De partea cealaltă, europenii au cîștigat numai pe “teren propriu”; Franța, la a zecea participare la o Cupă Mondială, a urcat pe podium în 1958, în Suedia, și în 1986, în Mexic (de fiecare dată locul al treilea), iar în 1982 (Spania) a ocupat locul al patrulea. Acum, acasă, a cîștigat titlul suprem; doar trei țări au organizat de două ori turneul final: Italia (1934 și 1990), Franța (1938 și 1998) și Mexic (1970 și 1986).

Ronaldo, foarte aproape de a rata finala

Atacantul brazilian Ronaldo a fost la spital înaintea finalei Cupei Mondiale, pentru a fi consultat la glezna piciorului drept, se arată într-un comunicat oficial al comitetului de organizare. Inițial, Ronaldo nu a figurat pe foaia oficială a meciului. Dar, cu 45 de minute înaintea startului partidei Brazilia - Franța, staff-ul medical al selecționatei “cariocas” a hotărît introducerea lui în teren.

Papa Ioan Paul al II-lea a fost de partea sportului

Finala Cupei Mondiale dintre Franța și Brazilia, încheiată cu victoria gazdelor cu 3-0, a fost urmărită și de Papa Ioan Paul al II-lea, a declarat purtătorul de cuvînt de la Vatican. Acesta a mai spus că Papa nu a ținut cu nici una dintre echipe în mod special, dar a fost de partea sportului.

Zidane dedică victoria lui Pavarotti și Ramazzotti

Jucătorul meciului Franța - Brazilia 3-0, Zinedine Zidane, a declarat că este pasionat de muzica italiană. ***“Dedic succesul de la Cupa Mondială cîntăreților italieni Luciano Pavarotti și Eros Ramazzotti. Melodia celor doi, «Musica e» a fost coloana sonoră a mondialului pentru mine. M-a ajutat foarte mult în momentele dificile”***, a declarat Zidane. În încheiere, conducătorul de joc al naționalei Franței și al lui Juventus Torino a mai spus că: ***“această victorie am obținut-o pentru Laurent Blanc și fiul meu Luca”***.

Englezii salută victoria Franței

Presa britanică salută victoria Franței în fața Braziliei, în finala Cupei Mondiale, obținută cu o “echipă multinațională”, și îl omagiază în special pe Zinedine Zidane. ***“Lumea se înclină în fața geniului lui Zidane”***, subliniază “Daily Mail”, comentînd cele două goluri ale lui Zizou în fața foștilor campioni. “Daily Express” titrează “ZZ, pe culmea lumii”. Sub titlul “Bravo, albaștrii”, “Times” scrie că ***“Franța a bătut Brazilia cu o echipă multinațională, care consacră o nouă identitate națiunii franceze”. “Franța a găsit o unitate națională și in entuziasm datorită unei echipe, o coaliție în formă de curcubeu de rase și de culori”***, adaugă cotidianul care decernează un premiu Franței pentru buna organizare a competiției.

Miss Coupe du Monde este din Iugoslavia

Miss Coupe du Monde a fost aleasă Vanessa Petrovic, 16 ani, din Iugoslavia. Aceasta le-a învins în finală pe reprezentantele Statelor Unite ale Americii, Franței și Italiei. La competiție au participat 30 de concurente din cele 32 de țări calificate la Cupa Mondială. țările care nu au avut reprezentantă au fost Iran și Arabia Saudită.

publicitate exterioară
RBN
ROMANIAN BILLBOARD NETWORK
Amplasamente bannere
Panouri la sol și pe clădiri
Panouri pe stâlpii de iluminat public
Publicitate pe mijloace de transport în comun
Bulevardul Tudor Vladimirescu nr. 87
tel. 094/630.282, tel/fax 211.843

Informația înseamnă putere...
urmărește programul tv
electron
m.bit
zilnic
între orele 18³⁰–19³⁰
...Fii puternic! Informează-te!

Drumul bun trece pe la noi!
OFERTA SĂPTĂMÎNII
în LEI
Carburator Dacia 366.000
Demaror Dacia 419.500
Rotor-demaror 172.700
Planetară lungă 465.000
Pinion delcou 11.000
Cuzineți bielă 38.500
Cuzineți palier mărit 49.000
Arbore cotit palier mărit 419.000
Antifon - 5 kg 21.500
Pompă injecție ARO-Brașov 1.353.900
Aditivi Valvoline 26.000-38.000
Parbriz Dacia import 292.000
4x4 Magazinul preferat al mașinii tale
PIESE AUTO 4x4 PIESE AUTO
PIESE 4x4 AUTO
IAȘI, Șoseaua Păcurari 49
Bloc 546, parter
Tel/Fax: 032-117.517

FLASH

Italienii cred că succesul Franței este meritat

Victoria Franței în finala Cupei Mondiale este "un succes meritat", consideră presa italiană de luni, care atribuie întreaga reușită lui Zidane, conducătorul de joc al celor de la Juventus Torino. În ciuda amărăciunii italienilor, care au susținut duminică echipa Braziliei, după ce au fost eliminați din competiție de Franța, jurnalele și comentatorii au recunoscut că francezii au jucat foarte bine. "Capul magic al lui Zidane a dus la un succes meritat în fața unei Brazilii dezolante", scrie "Gazzetta dello Sport". "Zinedine Zidane a oferit Franței primul titlu mondial", notează "Corriere dello Sport". "Franța a organizat bine acest Mondial și merită să cîștige", a spus directorul publicației "Tutto Sport", într-un interviu radiodifuzat. "O palmă pentru Le Pen cu toți imigranții care au jucat", a subliniat el. "Franța nu va putea uita niciodată această noapte legată pentru totdeauna de numele lui Zinedine Zidane, care a devenit în 20 de minute cel mai celebru din istoria sportului francez", scrie "Corriere della Sera".

Și francezii din România au manifestat

Cîteva zeci de cetățeni francezi, alături de bucureșteni, au ieșit pe străzile capitalei României, în noaptea de duminică spre luni, pentru a sărbători victoria selecționatei Franței în finala Cupei Mondiale, în fața Braziliei (3-0). Cu chipurile pictate în albastru-alb-roșu, purtînd tricourile echipei naționale franceze și fluturînd steaguri tricolore, suporterii au ieșit în centrul Bucureștiului cu mașinile. Francezii au scandat: "Sîntem campioni!", în vreme ce românii au răspuns strigînd: "Franța, Franța!".

Punctele slabe și tari ale Cupei Mondiale

Ziarul american "New York Times" a prezentat duminică punctele tari și slabe ale Cupei Mondiale din Franța, adoptînd un sistem de notare de la 1 la 10. Clasamentul a fost realizat înaintea finalei cîștigată de Franța în fața Braziliei, cu scorul de 3-0. Astfel, echipa Franței a obținut 7 puncte. ***"Echipa Franței a ajuns la această Cupă cu reputația că este compusă din artiști maeștri în arta de a se prăbuși, dar a arătat că este carismatică și profesională"***, scrie ziarul. Echipa americană nu a obținut decît 3,5 puncte din partea publicației new-yorkeze, din cauza eliminării după faza grupelor, calificată drept "eșec național". Ziarul salută Comitetul Francez de Organizare (CFO) a Cupei Mondiale pentru "tehnologia modernă", atribuindu-i 7,5 puncte, dar a acordat 0 puncte pentru faptul că CFO a permis ziariștilor să fumeze în cadrul centrelor de presă. Voluntarii au primit 9 puncte: ***"Toți vorbesc trei sau patru limbi străini. Știu cum să obțină informații. Am fi vrut să-i vedem la Jocurile de la Atlanta, în 1996"***, mai notează "New York Times.

Presa germană: "Merçi la France!"

Presa germană, începînd cu cotidianul "Bild", îi salută pe "fotbaliștii francezi, regii fotbalului" și mai ales pe noul lor "zeu", Zidane, exclamînd "Merçi la France!". "Noua campioană mondială se numește Franța. Ce senzație!", scrie "Bild". ***"Acești francezi ne-au încîntat și ne-au surprins. Cine s-ar fi gîndit că vor cîștiga atît de categoric! Și cu zece oameni pe teren"***, adaugă ziarul. Bild i-a văzut "pe francezi dansînd samba" pe arena "Stade de France". ***"Există victorii pentru eternitate. Franța și-a realizat visul. Lumea a văzut totul: Franța este noua națiune a fotbalului. Adio, Franța. Ne revedem în 2002"***, conchide "Bild". "Felicitări, Franța", proclamă "Express". ***"Franța este campioană mondială. O felicităm pe vecina noastră. Și mulțumim pentru un meci formidabil și pentru o Cupă Mondială minunată. Vive la France! Parisul îl îmbrățișează pe Zidane"***, continuă "Express".

La fotbal, mai scump ca la operă

Suporterii englezi care vor să se aboneze pentru un sezon la meciurile formației lor preferate, vor trebui să plătească de 4 ori mai mult decît deținătorii unui abonament anual la operă, care conține în plus și o cină, informează publicația britanică "Sunday Times". Prețul mediu al unui abonament la cluburile londoneze Chelsea, Tottenham sau Arsenal, este, de asemenea, mai scump decît un abonament anual la celebra Operă de la Covent Garden. Tot în medie, fanii englezi plătesc de 4 ori mai mult abonamentul anual decît omologii lor de pe continent.

Hoddle, curtat de AS Monaco

Clubul francez AS Monaco a făcut o ofertă de 4 milioane de lire sterline selecționerului Angliei, ***Glenn Hoddle***, pentru a trece pe banca tehnică a alb-roșilor din sezonul viitor. Acest lucru este posibil, deoarece actualul antrenor al lui AS Monaco, ***Jean Tigana***, ar putea să devină noul selecționer al naționalei Franței, în locul lui ***Aimé Jacquet***, care și-a anunțat plecarea după încheierea Cupei Mondiale.

Schumacher cîștigă cu emoții la Silverstone

Pilotul german ***Michael Schumacher*** a cîștigat Marele Premiu al Marii Britanii, desfășurat pe circuitul de la Silverstone, a noua etapă a Campionatului Mondial de Formula 1. Participînd pentru a șaptea oară la Silverstone, Schumacher a reușit să cîștige pentru prima dată, pînă acum terminînd doar de două ori. Deși pentru ***Mika Hakkinen*** această cursă a coincis cu al șaselea pole-position în acest sezon, finlandezul a fost dezavantajat de intervenția mașinii de securitate, necesară pentru degajarea pistei după ce două mașini au ieșit în decor. Michael Schumacher a profitat de regruparea monoposturilor, reușind, în urma unei greșeli a lui Hakkinen, să preia șefia cursei.

Cursa nu a fost terminată de 12 piloți, care au fost nevoiți să abandoneze din diverse motive, printre aceștia aflîndu-se ***David Coulthard, Johnny Herbert, Heinz Harald Frentzen*** și ***Olivier Panis***. Finalul cursei a fost dominat de confuzie, Michael Schumacher primind 10 secunde de penalizare, în urma nerespectării semnalizării cu steagul galben. Team-ul Ferrari a decis efectuarea acestei penalizări în ultimul tur, astfel că, prin intrarea la boxe pilotul german a trecut, practic, linia de sosire. Pentru a se putea întocmi clasamentul final, germanului i s-au scăzut cele 10 secunde de penalizare din cele 22,4 cîte îl despărțeau de Mika Hakkinen. Următorul Mare Premiu va avea loc în Austria, la Zeltweg, pe 26 iulie.

Clasamentul cursei: 1. M. Schumacher (Ferrari); 2. M. Hakkinen (McLaren-Mercedes); 3. E. Irvine (Ferrari); 4. A. Wurz (Benetton-Playlife); 5. G. Fisichella (Benetton-Playlife); 6. R. Schumacher (Jordan Mugen).

Mobil
Marlboro
FIA FORMULA 1 WORLD CHAMPIONSHIP

Schumacher își savurează victoria: s-a apropiat la două puncte de Hakkinen și a reintrat în lupta pentru titlu

Clasamentul general al piloților: 1. Mika Hakkinen (Finlanda) 56 p; 2. Michael Schumacher (Germania) 54 p; 3. David Coulthard (Marea Britanie) 30 p; 4. Eddie Irvine (Irlanda) 29 p; 5. Alexander Wurz (Austria) 17 p; 6. Giancarlo Fisichella (Italia) 15 p.

Clasamentul general al constructorilor: 1. McLaren-Mercedes 86 p; 2. Ferrari 83 p; 3. Benetton-Playlife 32 p; 4. Williams-Mecachrome 19 p.

OPINIA MICROBISTULUI

Un vis cu Brazilia și Franța

Val CONDURACHE

Mi-am făcut o socoteală pentru sufletul propriu: din 1966 și pînă acum am fost martor TV la 9 turnee finale ale Cupei Mondiale. Doar în 1974, în Germania, s-au transmis doar cîteva partide din fazele finale. În rest, am văzut aproape tot ce se putea vedea. În aceste nouă ediții, partida cea mai frumoasă rămîne Italia - Germania, din 1970 - în Mexic. Pe peretele stadionului s-a montat, încă de atunci, o placă, de parcă organizatorii ar fi știut că istoria acelui meci nu se va mai repeta. A fost o semifinală după care finala n-a mai contat: Brazilia a învins cu 4-1 o echipă a Italiei care-și depășise condiția.

"Finala mică" s-a disputat, aproape de fiecare dată, între două echipe dezamăgite că au ratat "finala mare". De foarte multe ori s-a jucat în dorul lelii. Medalia de bronz a revenit echipei mai puțin cotate, pentru care locul al treilea ținea de vis. Așa s-a întîmplat și acum. Olanda, care putea deveni campioană, s-a înclinat în fața Croației, care nu știa dacă va depăși România. Anti-jocul Croației, o echipă cu adevărat antipatică, a scos în afara competiției România, Germania și a trimis Olanda pe locul patru. Se putea întîmpla și altfel? Sigur că da. Însă cu condiția ca adversarele Croației să dorească la fel de mult să învingă cu orice preț. Croația a fost co-autoarea celor mai urîte partide ale acestui turneu final, salvîndu-se doar prin acel neverosimil 3-0 cu Germania. În rest, Croația s-a mulțumit cu victorii de doi bani, însă atît atît de prețioase. Istoria fotbalului se scrie din păcate cu rezultate. Croația și-a trăit momentul de glorie la Campionatele europene din Anglia, unde a fost scoasă din cărți nemeritat. La fel ca și Italia la mondialele din Spania, ea s-a răzbunat cu o echipă mai ștearsă, mai obosită și mai lipsită de glorie, la doi ani după eșecul de la Londra. Cît privește Olanda, ea s-a irosit ajungînd pe locul patru, avînd cea mai frumoasă echipă a acestei Cupe Mondiale.

Finala ține de supranatural. Brazilia nu poate fi învinsă cu 3-0, mai ales într-o finală de Cupă Mondială. Senzația mea e că Brazilia a "trîntit" două meciuri: cu Norvegia, în grupe pi chiar această finală, în care Franța trebuia să cîștige. Luați caseta meciului și urmăriți-o le rece: veți vedea atunci care sînt jucătorii care s-au prefăcut că joacă. Noi am văzut meciul acesta într-un vis pe care l-a visat toată Franța și pe care l-a pus în scenă un mare regizor de vise. Mai există o posibilitate în care nu cred: aceea ca Brazilia de azi să fie Brazilia pe care am văzut-o în finală. Acesta este însă deja un coșmar.

În boxul juvenil, Iașul rămîne o forță

■ *Daniel Chelea (C.S. Nicolina) a cîștigat titlul național la copii*

În acest an s-a desfășurat la Tîrgu-Mureș, în premieră, un Campionat Național de box pentru copii. Au participat peste 160 de sportivi din toată țara, printre ei numărîndu-se și doi pugiliști de la CS Nicolina: ***Daniel Chelea*** (categ. 51 kg) și ***Ionuț Rădoi*** (45 kg), ambii pregătiți de antrenorul ***Nicolae Chipirol,*** maestru al sportului. Confirmînd valoarea școlii de box ieșene, Daniel Chelea **(foto)** a reușit să cîștige lejer categoria la care a concurat, după trei victorii. În primul meci el l-a învins prin abandon în repriza 1 pe un reprezentant al gazdelor, a trecut apoi, tot prin abandon (în repriza a 2-a) de un boxer de la Steaua, iar în finală a cîștigat la puncte în fața unui sportiv din Turnu-Severin. Celălalt pugilist de la CS Nicolina, Ionuț Rădoi, a obținut medalia de bronz. Drumul său spre aur a fost oprit de un localnic, decizia arbitrilor fiind discutabilă, după cum ne-a declarat antrenorul Chipirol: "Meciul a fost foarte echilibrat și elevul meu ar fi putut primi decizia arbitrilor. Oricum, aurul lui Daniel Chelea este un mare succes al CS Nicolina, al doilea din acest an după ce, în luna mai, Nicolae Zavache a cîștigat titlul național la juniori. Daniel Chelea practică boxul de un an și este dotat cu toate calitățile necesare unui mare boxer. Pînă la acest campionat el a mai susținut 6 meciuri, reușind să le cîștige pe toate. Aș vrea să-i mulțumesc pe această cale domnului Gheorghe Broșteanu, președintele CS Nicolina, dumnealui oferindu-ne toate condițiile necesare obținerii marii performanțe: semicantonament înainte de finală, indemnizație de efort, ș.a." **(Daniel SIMION)**

"Bancarii " așteaptă Bologna

FC Național a cîștigat partida disputată contra formației elene Heraklis Salonic cu 3-0 (0-0), contînd pentru returul manșei secunde a Cupei UEFA - Intertoto. Au marcat Pigulea ('54), Savu ('64) și Liță ('89). În meciul tur, la Salonic, "bancarii" au pierdut cu 1-3. Ca urmare a acestui rezultat, FC Național s-a calificat în turul al treilea al competiției, urmînd să întîlnească puternica formație italiană Bologna. Meciul tur va avea loc la Bologna, sîmbătă, 18 iulie, returul urmînd să se desfășoare pe 25 iulie la București. La echipa italiană evoluează internaționalii suedezi Andersson și Ingesson, rusul Kolivanov și cunoscutul atacant al "squadrei azzurra", Giuseppe Signori.

După meci, antrenorul Florin Marin a spus: "După aspectul ambelor jocuri, cred că am obținut o calificare absolut meritată. Puteam să scăpăm de grijile calificării încă din meciul tur, dar greșelile individuale comise de unii dintre jucătorii noștri ne-au privat de acest lucru. Am început, deja, să mă gîndesc la meciul cu Bologna care va constitui un adevărat examen pentru echipa noastră. Sperăm ca, în scurt timp, să mai aducem cîtiva jucători în lot".

Iată și celelalte rezultate înregistrate în această fază a Cupei UEFA Intertoto (echipele subliniate s-au calificat mai departe): ***Yaroslavl*** - Turcu 3-2 (1-1); ***Austria Salzburg*** - Saint Gall 1-0 (0-0); ***Sampdoria Genova*** - Sobota 1-0 (1-0); ***Baltika Kaliningrad*** - Trencin 0-0; ***Inkaras Kaunas*** - Werder Bremen 0-1 (0-0); ***FC Bastia*** - FC Skopje 7-0 (2-0); Lyngby - ***Samsunspor*** 3-1 (1-0); ***Vojvodina Novi Sad*** - Orebro 2-0 (0-0); ***Espanyol Barcelona*** - FC Brno 2-0 (0-0); ***Twente Enschede*** - Kongsvinger 0-0; ***Vorskla Poltava*** - Bagsvaerd 1-1; ***Ruch Chorzow*** - Orgryte 1-0; Torpedo Kutaisi - ***Lommel*** 1-2; Diosgyor - ***Altay Izmir*** 0-1; Hradec Kralove - ***Debrecen*** 1-1.

Iată programul întîlnirilor din turul al treilea: Debrecen - Hansa Rostock; Harelbecke - Sampdoria; Auxerre - Espanyol; Ruch Chorzow - Estrela Amadora; Valencia - Yaroslavl; Crystal Palace - Samsunspor; Fortuna Sittard - Vorskla; Bastia - Altay Izmir; Lommel - Werder Bremen; Twente - Salzburg; Vojvodina - Baltika Kaliningrad.

Beppe Signori va juca săptămîna viitoare în Cotroceni

Clasamentul final al Cupei Mondiale

1. Franța	19	7	6	1	0	15-2
2. Brazilia	13	7	4	1	2	14-10
3. Croația	15	7	5	0	2	11-5
4. Olanda	12	7	3	3	1	13-7
5. Italia	11	5	3	2	0	8-3
6. Argentina	10	5	3	1	1	10-4
7. Germania	10	5	3	1	1	8-6
8. Danemarca	7	5	2	1	2	9-7
9. Anglia	7	4	2	1	1	7-4
10. Iugoslavia	7	4	2	1	1	5-4
11. România	7	4	2	1	1	4-3
12. Nigeria	6	4	2	0	2	6-9
13. Mexic	5	4	1	2	1	8-7
14. Paraguay	5	4	1	2	1	3-2
15. Norvegia	5	4	1	2	1	5-5
16. Chile	3	4	0	3	1	5-8
17. Spania	4	3	1	1	1	8-4
18. Maroc	4	3	1	1	1	5-5
19. Belgia	3	3	0	3	0	3-3
20. Iran	3	3	1	0	2	2-4
21. Columbia	3	3	1	0	2	1-3
22. Jamaica	3	3	1	0	2	3-9
23. Austria	2	3	0	2	1	3-4
24. Africa de Sud	2	3	0	2	1	3-6
25. Camerun	2	3	0	2	1	2-5
26. Tunisia	1	3	0	1	2	1-4
27. Scoția	1	3	0	1	2	2-6
28. Arabia Saudită	1	3	0	1	2	2-7
29. Bulgaria	1	3	0	1	2	1-7
30. Coreea de Sud	1	3	0	1	2	2-9
31. Japonia	0	3	0	0	3	1-4
32. SUA	0	3	0	0	3	1-5

Pe coloane, în dreptul fiecărei echipe, sînt înscrise numărul de puncte cîștigate, numărul de meciuri disputate, victorii, egaluri, înfrîngeri, goluri marcate și goluri primite.

Becker a ratat șansa de a cîștiga primul turneu pe zgură

■ *Leander Paes a obținut prima victorie din carieră*

Fostul număr unu mondial, germanul ***Boris Becker***, acum căzut pe poziția 119 în clasamentul ATP, a ratat o nouă șansă de a cîștiga primul lui turneu pe zgură din întreaga carieră. Jucînd finala turneului "Rado Swiss Open", de la Gstaad, cu premii în valoare de 525.000 de dolari, împotriva spaniolului ***Alex Corretja,*** numărul 9 ATP, Becker a pierdut in trei seturi: 7-6, 7-5, 6-3. După 2 ore și 26 de minute, Corretja, finalist anul acesta la Roland Garros, l-a învins pe triplul campion de la Wimbledon practicîndu-și jocul său obișnuit de pe fundul terenului, reușind totodată retururi și passinguri de efect.

Becker i-a învins pînă în finală pe ***G. Bastl, C. Pioline, F. Mantilla, M. Rios***, în timp ce Corretja a trecut de ***O. Gross, S. Dosedel, A. Costa, F. Dewulf***. Pînă la această finală scorul întîlnirilor directe a fost egal, Corretja cîștigînd în 1994 la Hamburg, iar Becker în 1995 la Monte Carlo. La finalul partidei, Boris Becker, în vîrstă de 31 de ani, nu a putut promite spectatorilor elvețieni că se va reîntoarce la Gstaad și a recunoscut că momentul cheie al partidei a fost finalul setului doi, în care a avut două mingi de set, pe care le-a ratat, apoi nemaiputînd reveni. Pentru Alex Corretja, care îndeplinește și funcția de președinte al Consiliului Asociației Jucătorilor Profesioniști, "Rado Swiss Open" reprezintă primul turneu pe zgură cîștigat anul acesta. Elvețianca Patty Scnyder, cap de serie nr. 1, a cîștigat turneul feminin de la Maria Lankowitz, din circuitul WTA, dotat cu premii în valoare de 107.500 dolari, impunîndu-se în fața adversarei sale, Leon Garcia (Spania, nr. 5), în trei seturi, 6-2, 4-6, 6-3.

Indianul ***Leander Paes***, în vîrstă de 25 de ani, numărul 120 mondial, a cîștigat primul turneu din carieră la Newport, învingîndu-l în finala de duminică, pe sud-africanul ***Neville Godwin*** cu 6-3, 6-2. În timp ce Paes se afla la prima finală, Godwin, numărul 170 mondial, și-a egalat performanța de a ajunge în finala unui turneu din circuitul ATP.

Suedezul ***Magnus Gustafsson***, cap de serie nr. 1, a cîștigat turneul pe zgură de la Baastad, dotat cu premii în valoare de 340.000 de dolari. El s-a impus, în finala de duminică, în fața ucraineanului Andrei Medvedev, în două seturi, cu 6-2 și 6-3.

În toată cariera sa, Boris Becker n-a reușit să cîștige un singur turneu pe zgură

Fotbalul i-a trezit și pe chinezi la viață

■ *ei s-au trezit la ora 3 noaptea pentru a urmări finala*

Numeroși chinezi au uitat de decalajul orar și de faptul că echipa lor națională nu a participat la Cupa Mondială, aclamînd victoria echipei Franței în finala competiției, în fața Braziliei (3-0). O mie de persoane s-au adunat la Beijing la sediul televiziunii naționale în fața marilor ecrane pe care au urmărit finala, începînd cu ora locală 3.00. ***"Oamenii țineau cu echipa Franței. Chiar și suporterii Braziliei au trecut de partea cealaltă în timpul meciului"***, a declarat un spectator.

Seara, foarte animată, a început cu acordurile unei orchestre de jazz. Primele minute ale întîlnirii au fost urmărite în liniște, dar fiecare dintre golurile franceze au fost acompaniate de vacarm. Majoritatea chinezilor au privit însă meciul de acasă, unii petrecînd o noapte albă în fața micului ecran, pentru a vedea și prezentarea de modă organizată pe arena "Stade de France". ***"M-am trezit la 1.30 și m-am uitat la televizor pînă la 6.00"***, povestește un telespectator. ***"Prezentarea de modă a fost interesantă, ca și bucuria președintelui Chirac la finalul meciului"***, a completat el.

Chinezii au regretat eliminarea lor anul trecut de către selecționata Qatarului, în timpul meciurilor de calificare la Cupa Mondială. Jucătorii echipei naționale și-au prezentat cu acea ocazie scuzele lor suporterilor. ***"Suporterii cred că fotbaliștii chinezi nu au spirit de sacrificiu ca alte echipe"***, a declarat un purtător de cuvînt al Asociației Chineze de Fotbal. În ciuda absenței echipei lor, chinezii s-au lipit de televizoare pe timpul Mondialului. Vînzările de aparate color s-au dublat în capitala chineză, ca și în marile orașe Shanghau, Tianjin și Canton. Conform unui sondaj, 57% dintre locuitorii capitalei Beijing au urmărit meciurile la televiziune, în condițiile în care transmisiile începeau cel mai devreme la ora locală 22.30. Tarifele publicitare au cunoscut limite mult superioare a celor de pînă atunci. Televiziunea națională, captată de trei sferturi din populație, a facturat cu 1,18 milioane de yuani (142.000 de dolari) difuzarea unui spot de cinci secunde înainte fiecărui meci dintre cele 64 ale Cupei Mondiale.

Sumă record pentru transferul lui Heinrich

Internaționalul german ***Jörg Heinrich,*** care evoluează sub culorile echipei Borussia Dortmund, de pe prima scenă a fotbalului german, va fi transferat la formația italiană Fiorentina, pentru 25 de milioane de mărci, aproximativ 13,9 milioane de dolari, sumă record înregistrată de-a lungul istoriei Bundesligii, a declarat purtătorul de cuvînt al clubului german. Jörg Heinrich urmează să semneze un contract pe termen de 3 ani cu stafful clubului italian, care încă mai negociează cu cel în cauză un salariu anual între 1,8 milioane și 3 milioane de mărci. Mijlocașul defensiv german, în vîrstă de 20 ani, a sosit la Florența joi, dar negocierile sînt încă în plină desfășurare. La Fiorentina, Jörg Heinrich îl va avea ca antrenor pe Giovanni Trapattoni, o veche cunoștință a sa de la Bayern München. Dorința lui Jörg de a juca în fotbalul italian este cunoscută de multă vreme. Din acest motiv, ***Berti Vogts***, selecționerul german, nu l-a inclus în reprezentativa națională la Cupa Mondială. ***"Jörg era preocupat de probleme personale. El nu se putea concentra, nu putea face fața unei asemenea competiții, cum este Cupa Mondială"***, a declarat Berti Vogts. Atletico Madrid, AC Parma și Inter Milano l-au avut și ele în "vizor" pe jucătorul german, dar nu au putut să concureze cu suma oferită de clubul din Florența.

Le Pen revendică succesul fotbaliștilor francezi

Președintele Frontului Național, ***Jean-Marie Le Pen*** **(foto)**, a calificat drept "o victorie a Frontului Național", sprijinul acordat de întreaga națiune selecționatei de fotbal a Franței. Le Pen a elogiat faptul că jucătorii intonează imnul național la începerea partidelor, afirmînd că această atitudine patriotică este conformă principiilor partidului pe care îl conduce. Într-un discurs pronunțat cu ocazia "Zilei Tricolorului", organizată în regiunea Provence de Frontul Național, președintele partidului de extremă-dreaptă a afirmat că ***"mobilizarea întregii populații în sprijinul selecționatei naționale în partida de duminică seara este o victorie pe deplin meritată de fotbaliștii francezi, dar și a Frontului Național, care a construit cadrul necesar".***

"Dacă astăzi echipa Franței intonează imnul național, nu este datorită faptului că atunci cînd ei nu făceau acest lucru, eu i-am criticat? Ce se poate deduce din această schimbare este că fotbaliștii francezi și-au însușit, cel puțin parțial, ceva din perceptele partidului nostru", a declarat liderul Frontului Național. În încheierea discursului, Le Pen a spus: ***"Cupa Mondială nu este evenimentul principal al secolului XX. Este numai un detaliu al istoriei, al războiului pe care acum popoarele l-au transferat pe terenurile de sport".***

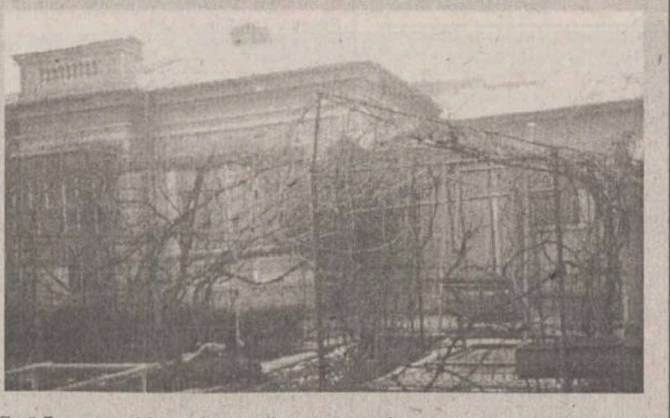

Casă 7 camere, 3 băi, 3 bucătării, seră, centrală proprie cu gaz metan, garaj pentru două mașini cu canal, beci, anexe, vie, grădină zarzavaturi, suprafață totală 1106 mp, teren, 200.000 USD, neg.

Agenția *STEF*,

Tel: 215933, 216749; 216746

Anunță-ți prietenii!

Un nou CONCURS Monitorul - Mică Publicitate

PARTICIPĂ: numai cei care dau anunturi de mică publicitate în MONITORUL

TALOANELE de concurs: se găsesc la toate centrele de preluare a anunturilor

CÎȘTIGĂTORUL: va fi desemnat prin tragere la sorti în fiecare duminică la TELE 'M, ora 8.30 (în direct) și 18.30 (înregistrat)

ȘANSA de a cîștiga creste proportional cu numărul de aparitii ale anuntului:
- pentru 1-3 aparitii se completează un talon
- pentru 4-6 aparitii se completează 2 taloane
- pentru mai mult de 7 aparitii se completează 3 taloane

Premiul perioadei 11 iulie - 17 iulie

un termos

COMPANIA IMOBILIARA
IASI, HOTEL "UNIREA" CAM 106
TEL/FAX:032-21.62.62
CASTER
SIGURANTA-PROFESIONALISM-CALITATE

TERENURI

PĂCURARI

■ 1 ha Popas Păcurari, bun ptr. constructie casă, se vinde parcelat, 40 mii lei/mp. (5034)

■ 1750 mp, înainte de Popas Păcurari, 12 m deschidere la sosea, ptr. constructie, 10 USD/mp, neg. (5123; 5079)

■ 1250 mp, 17 m pînă la parcul Daewoo, 20 m deschidere la sosea. (5129)

■ 5000 mp, la iesirea din Păcurari, 70 m deschidere la sosea, cu certificat de urbanism, 15 USD/mp, neg. (5106)

■ 600 mp, 30 m deschidere la stradă, Păcurari, vizavi de Centrul de Afaceri. (5054)

■ 1310 mp, la iesirea din Păcurari (pe stînga, după postul de politie), 50 mp deschidere la strada principală, acces la calea ferată, 20 USD/mp. (5084)

■ 1400 mp Păcurari (în spatele cofetăriei Mimoza, vizavi de constructia Amicii), posibilități apă, canal, putin în pantă, beci 25 m adîncime, 10 USD/mp. (5001)

■ 2500 mp Păcurari, lîngă Eurogaz, toate facilitățile, 30.000 lei/mp. (5058; 5127)

■ 5000 mp Păcurari, vizavi de Antibiotice, 40 m deschidere la stradă, 20.000 lei/mp, neg. (5037)

■ 13800 mp Rediu Tătar, lîngă ferma de partid, 19.000 lei/mp, neg. (5038/37)

■ 600 mp, piata Păcurari, deschidere la două străzi, posibilitate gaz, canalizare, teren drept, 40.000 neg. (6105)

■ 390 mp Canta, lîngă BJATM, cu certificat de urbanism, 32.000. (5103)

■ 300 mp, Fundatie, intrare spre Păcurari, 50 USD/mp, usor neg. (5009)

PODU ROȘ-CANTEMIR-NICOLINA

■ 310 mp T. Neculai, cu autorizatie de constructie, toate facilitățile, ideal pentru constructie, 270.000 lei, neg. (5145)

■ 1400 mp, 25 m deschidere la Sos. Nicolina, cu certificat de urbanism, 10 USD/mp, neg. (5131)

■ 320 mp, Primăverii, 5500 USD. (5088)

■ 500 mp, N. Iorga, cu certificat de urbanism, 23 m deschidere la stradă, 50 USD/mp, neg. (5043)

■ 466 mp, Sos. Nicolina, ideal pentru vulcanizare, spălătorie auto, 25.000 lei/mp, neg. (5099)

■ 410 mp, Nicolina, 60 m deschidere la stradă, posibilitate apă, gaz, formă dreptunghiulară, 90.000 lei/mp. (5024)

■ 532 mp, Nicolina-CUG, deschidere la două străzi, 20x30, 10 USD/mp. (5095)

BUCIUM

■ 2500 mp cu deschidere la Sos. Bucium si la parcarea Plopii fără Sot, canalizare, gaz, curent electric, teren drept, 25 USD/mp. (5112)

■ 900 mp, 20 m deschidere la sos. Bucium, teren drept, vizavi de hanul "Trei Sarmale", 15 USD/mp. (5140)

■ 1760 mp, 50 m deschidere la sos. Bucium si la stradela Motel, 4 USD/mp. (6113)

■ 5000 mp, 600 m după postul de control, 68 m deschidere la sos. Bucium, teren drept, 23 USD/mp, neg.

■ 9600 mp, vizavi de motelul Bucium, deschidere 130 m, la DN 24, 8 USD/mp, neg. (5110)

■ 5200 mp, cu deschidere 89 m, la terenul si 89 m la drumul forestier, 7 USD/mp, neg. (5110/11)

■ 5000 mp Bucium, la 2 km de hanul "Trei Sarmale", la sosea, 35.000 lei/mp, neg. (5093)

■ 1250 mp Bucium, în apropiere de hanul "Trei Sarmale", 80.000 lei/mp, neg. (5041)

■ 1000 mp Bucium, Plopii fără Sot, cu certificat de urbanism, 20 USD/mp. (5004)

■ 1100 mp, Bucium, lîngă IVV, 75.000 lei, neg. (5034)

■ 5000 mp, Bucium, Vinalcool, 40 m deschidere la stradă, 50.000 lei/mp, neg. (5063)

■ 1000 mp, Bucium, vizavi de spitalul "Clunet", 20 m deschidere la stradă, construibil, cu certificat de urbanism, 9 USD/mp, usor neg. (5016)

■ 2250 mp, Bucium-motel, 40 m deschidere la stradă, ptr. constructie turistică, 25 USD/mp. (5040)

■ 2800 mp, 30 m deschidere la stradă, comuna Bîrnova, teren drept, zonă turistică, 30.000 lei/mp, usor neg. (5019)

ALTE ZONE

■ 500 mp, Bularga, teren drept, 18 m deschidere la stradă, islaz, toate facilitățile, 50.000 lei/mp, neg. (5122)

■ 2400 mp, Breazu, teren drept, 1000 mp, Aroma Viilor, 15.000 lei/mp. (5071)

■ 3 ha Breazu, la sosea, 30 m deschidere la stradă, aproape de statiunea experimentală, 15.000 lei/mp. (5027)

■ 735 mp Cîrlig, la 3 km de Sărărie, 12.000 lei/mp. (5065)

■ 1 ha com. Dobrovăț, la sosea, 9000 lei/mp. (5093)

■ 5000 mp, Tomesti, imediat după barieră, bun ptr. productie sau prestări servicii, 85 m deschidere la stradă si 59 adîncime, gaz, apă, telefon, curent electric, linie secundară de cale ferată, în apropierea zonei libere comerciale Iasi-Holboca, 3 USD/mp, fix. (5062)

SPAȚII COMERCIALE

■ 480 mp, Nicolina-CUG, la stradă, gaz, canalizare, grup sanitar, liber, 600 milioane lei, posibilitate rate: 200 milioane avans, cu achitare integrală în 2 ani. (5142)

■ P+1, 134 mp, 3 camere, baie, bucătărie, canalizare, centrală proprie, 650 mp teren, la 300 m de piata "Doi Băieti" 600 milioane lei sau posibilitate de închiriere, 1300 USD/lună.

■ 70 mp, Autogară, la stradă, ideal ptr. birouri, sediu firmă, 420 milioane lei, neg. (5036)

■ 120 mp Alexandru, compus din 3 spatii comerciale, grup sanitar, magazie, finisat în praf de piatră int. si ext., gresie, faianță, tavane false, 60 mp terasă amenajată, 120 mp suprafată construibilă, 300 mp suprafată totală, 600 milioane lei, neg.

■ Apartament 2 camere, D, parter, P. de Fier, bloc tip vilă, la stradă, spatiu utilat ptr. birouri, sistem de alarmă, 148 milioane lei, posibilitate închiriere,avans pe 5 ani, 7500 USD.

■ 40 mp amenajat ptr. birou, grup sanitar, cu societate, contract închiriere, Nicolina I, la stradă, 50 milioane lei, neg. (5060)

■ 200 mp, ultracentral, C. Civic, amenajat ptr. restaurant de lux în functionare, cu o investitie de 28000 USD; cedează contractul cu recuperarea acestei investitii. (5061)

■ Nicolina, 125 mp, intrare separată, grup sanitar, pe firmă, 160 milioane lei + TVA (5029)

■ Autogară, spatiu comercial 3 camere sau casă pentru locuit, 86 mp, fără balcon, camere înalte, gaz, apă, telefon, lîngă biroul Peco, 160 milioane lei, neg. (5022)

■ Tigarete - spatiu comercial 100 mp si curte 270 mp, compartimentat în 4 încăperi, din metal, sticlă, ciment, la stradă, cu apă, gaz, telefon, 120 milioane lei, neg. (5052)

■ și în alte zone ale orasului.

CASE

■ Centru, casă 2 camere, din cărămidă, 230 mp, 14000 USD, neg. (5124)

■ Tătărasi, 3 camere, baie, bucătărie, casă din cărămidă, acoperită cu tablă, canalizare, gaz, garaj, 640 mp, Moara de Vînt, 350 milioane lei.

■ Copou, 3 camere, baie, bucătărie, gaz, canalizare, microcentrală + 100 mp teren (după Institutul Agronomic), 250 milioane lei. (5107)

■ Copou, 4 camere, hol, baie + anexă 2 camere, baie, bucătărie, canalizare, gaz metan, încălzire centrală, suprafată casă - 140 mp, 365 mp, 450 milioane lei, neg. (5069)

■ Vilă în constructie fundatie + demisol, aprobare (d+p+1), cu materiale de constructie, s. totală 450 mp, P. de Fier, 150 milioane lei. (5059)

■ Casă (P+1); se vinde etajul, Copou, Lic. de Informatică, intrare separată 3 camere + 2 holuri + teren 150 mp + garaj + beci, s. 100 mp, 30.000 USD. (5047)

■ Casă 5 camere, 2 holuri, 2 bucătării, 2 corpuri clădire, s. totală - 1300 mp, sobe, gaz, baie în casă, boiler, dusumea, Tătărasi, 180 milioane lei. (5031)

■ Casă în orice zonă a orasului. (5042)

■ Centru, Bolta Rece, lîngă Medicină, 4 camere, bucătărie, hol, baie, debara, total s. construită 140 mp, curte, magazie, parcare 5 auto, 450 milioane lei, neg. (5017)

■ Casă ultracentral, cu etaj, 3 camere, D, 2 holuri, 2 băi, 2 bucătării, scară interioară, 300 mp teren, 600 milioane lei, neg. (5050)

■ Casă Tătărasi, 3 camere, SD, bucătărie, baie, cu parchet si dusumele, canalizare, reconsolidată recent, 870 mp teren, casă 100 mp, 300 milioane lei, neg. (5049)

■ Casă Tătărasi, în spatele Spitalului de Neurochirurgie, 2 camere, D, bucătărie, hol, cămară, garaj, magazie, teren 250 mp, casă 60 mp, 150 milioane lei, neg. (5048)

■ Casă 4 camere, baie, bucătărie, centrală proprie, garaj, beci, Sărărie, 650 milioane lei. (5044)

■ Casă 3 camere, acoperită cu tablă, gaz, canalizare, lîngă piata Chirilă, 100 milioane lei. (5045)

■ 4 camere în vilă, parter, sufragerie 35 mp, s.t. 100 mp, tot confortul, curte, garaj, în spate la UMF, 320 milioane lei, neg.

OFERTĂ SPECIALĂ

■ Vilă (P+1+2) - DN Iasi-Botosani, din cărămidă, acoperită cu tiglă, canalizare, centrală proprie, parchet și tîmplărie stejar, în toate camerele, faianță și gresie în bucătării, băi, balcoane: parter - 3 camere a 70 mp fiecare; et. 1 - o cameră protocol tip salon, 4 camere a 25 mp fiecare, baie, bucătărie, 2 balcoane; et. 2 - 3 camere, baie, bucătărie, hol, 2 balcoane si constructie anexă - 2 camere, grajd si magazie, beci unul 200 mp din piatră si unul sub vilă; vila se vinde împreună cu 3 ha teren din care 1 ha vie, 200 pomi fructiferi, s. construită este de 1000 mp, pret 250.000 USD, neg. (5055)

■ 7000 mp, DN Bacău-P. Neamt, 23 m deschidere la sosea, ptr. constructie, 20.000 lei/mp. (5097)

ÎNCHIRIERI

OFERTE

■ Spatiu comercial, 350 mp, Nicolina-CUG, la stradă, gaz, canalizare, grup sanitar, 25.000 lei/mp. (5142)

■ Casă (P+1), ultracentral, 4 camere, 100 mp, gaz, canalizare, încălzire centrală, pentru sediu firmă, 450 USD/lună. (6031)

■ Gară, spatiu (P+1), 120 mp, la stradă, ideal ptr. birouri, sediu firmă, 4 USD/mp/lună. (6025)

■ Centru, spatiu comercial 50 mp, 3 milioane lei/lună. (6019)

■ Centru, 1 cameră ptr. birouri, 140 USD/lună. (6017)

■ Centru, 170 mp, spatiu amenajat ptr. bar, restaurant, 1200 USD/lună. (6020)

■ Sărărie, casă 2 camere, 80 mp, 250 USD/lună. (6023)

■ Sos. Nicolina, la stradă, casă 2 camere, baie, bucătărie, gaz, canalizare, 150 USD/lună. (6022)

■ Sos. Nicolina (a 2-a statie din P. Ros), la stradă, spatiu comercial 120 mp, grup sanitar, 6 milioane lei/lună. (6018)

■ Copou - apartament 3 camere, la vilă, cu baie, bucătărie, mochetat, jaluzele, încălzire centrală, pentru sediu firmă, 350 USD/lună. (6001)

■ Apartament 3 camere, D, 7/10, liber, mobilat, Tg. Cucu, 300 USD/lună. (6026)

■ Vilă Copou, 100 mp, demisol, 600 USD/lună, et. 2, 100 mp, 500 USD/lună, toate facilitățile, ideal ptr. sediu firmă. (6027)

CERERI

■ Spațiu minimum 100 mp ptr. sediu firmă

■ Apartamente, spatii comerciale, în orice zonă a orasului

■ Spații 15-20 mp, ptr. birouri, la stradă, eventual apartament sau garsonieră, parter, zonă cu vad.

CUMPĂRĂRI

■ Teren ptr. constructie statie Peco, teren ptr. spălătorie auto, teren accesibil transportului cu tir, teren ptr. constructie firme

■ Apartamente, case, terenuri si spatii comerciale în orice zonă a orasului

■ Casă cu teren, central, semicentral, la stradă, ptr. sediu firmă.

GARĂ-AUTOGARĂ - et. intermediar

■ 1 cameră, 40 mp, 3/10, bine întretinut, liber, Străpungerea Silvestru, 68 milioane lei,neg. (1023)

■ 2 camere, D, 55 mp, et. 1, îmbunătățiri, Bacinski, 150 milioane lei, neg. (2006)

■ 2 camere, SD, et. 2, Străpungerea Silvestru, 75 milioane lei. (2027)

■ 3 camere, D, 72 mp, 6/8, îmbunătățiri, Străpungerea Silvestru, 160 milioane lei, neg. (3111)

■ 3 camere, D, 2/4, Străpungerea Silvestru, 140 milioane lei. (3002)

■ 4 camere, D, 100 mp, 4/8, îmbunătățiri, boxă subsol, Bacinski, 30.000 USD, neg. (4023)

■ 4 camere, D, 96 mp, 4/7, Gării, 190 milioane lei, neg. (4024)

GARĂ-AUTOGARĂ - parter - ultimul etaj

■ 1 cameră, 40 mp, parter, liber, ideal privatizare, 62 milioane lei (1036)

■ 2 camere, SD, parter, 56 mp, la stradă, Autogară, 115 milioane lei

■ 4 camere, D, et. 4, îmbunătățiri, garaj, Sos. Arcu, posibilitate 2 rate, 220 milioane lei, neg. (4034)

CANTA-PĂCURARI - et. intermediar

■ 1 cameră, 40 mp, 6/7, Sos. Păcurari, 50 milioane lei. (1052)

■ 1 cameră, 37 mp, et. 1, liber, Canta, 55 milioane lei, neg. (1037)

■ 2 camere, SD, 3/4, balcon închis, faianță, gresie, curat, liber, 60 milioane lei. (2099)

■ 2 camere, D, 56 mp, 4/8, Sos. Păcurari, 76 milioane lei, neg.

■ 2 camere, D, 56 mp, et. 1, îmbunătățiri, bloc vechi, după Biblioteca "Eminescu", 16.000 USD. (2022)

■ 3 camere, D, 4/8, f. bine întretinut, îmbunătățiri, Sos. Păcurari, 75 milioane lei, neg. (3106)

■ 3 camere, D, et. 3, multe îmbunătățiri, Sos. Păcurari, vizavi de Inproiect, 100 milioane lei, neg. (3091)

■ 3 camere, D, et. 2, Toma Cozma, 90 milioane lei, neg. (3059)

■ 3 camere, D, 4/5, îmbunătățiri, boxă subsol, Sos. Păcurari, deasupra Postei, 95 milioane lei, neg. (3046)

■ 3 camere, D, 76 mp, 4/5, 2 balcoane, 2 băi, îmbunătățiri, deasupra mag. Ario, 110 milioane lei. (3004)

■ 4 camere, D, 100 mp, 3/6, Sos. Păcurari, vizavi de Autobază, 110 milioane lei, neg. (4013)

CANTA-PĂCURARI - ultimul etaj

■ 1 cameră, 40 mp, et. 8, bine întretinut, izolatie triplă, Club 20, 52 milioane lei, neg. (1039)

■ 2 camere, ND, conf. I, parter, la stradă, bloc vechi, după Biblioteca "Eminescu", 76 milioane lei. (2008)

■ 2 camere, D, et. 4, izolatie recentă, Canta, 55 milioane lei, neg. (2135)

■ 3 camere, D, parter, vedere la stradă, Canta, 80 milioane lei, neg. (3113)

■ 3 camere, D, parter, balcon, boxă subsol, Sos. Păcurari, la stradă, ideal ptr. privatizare, 110 milioane lei, neg. (3102)

■ 4 camere, D, 74 mp, parter, Canta, 75 milioane lei. (4011)

CENTRU - ET. INTERMEDIAR

■ 1 cameră, 36 mp, 9/10, C. Civic, 100 milioane lei, neg. (1054)

■ 1 cameră, 40 mp, et. 2, balcon 6 m, îmbunătățiri, liber, C. Civic, 115 milioane lei. (1055)

■ 1 cameră, 6/8, semimobilat, Independentei, 12500 USD, (1026)

■ Garsonieră, conf. II, et. 3, îmbunătățiri, liberă, ultracentral, 35 milioane lei, neg. (1043)

■ 2 camere, D, 60 mp, et. 1, îmbunătățiri, C.Civic, 20.000 USD, neg. (2138)

■ 2 camere, D, 47 mp, 7/10, îmbunătățiri, curățenie recentă, C. Negri, 120 milioane lei, neg. (2108)

■ 2 camere, D,et. 1, boxă subsol, posibilitate garaj, Arcu, 140 milioane lei, neg. (2096)

■ 3 camere, SD, 70 mp, et. 2, îmbunătățiri, 2 băi, Tg. Cucu, 170 milioane lei, neg. (3108)

■ 3 camere, SD, 72 mp, et. 1, deasupra mag. Unic, 110 milioane lei. (3100)

■ 3 camere, D, multe îmbunătățiri, semimobilat, P. Unirii, 28000 USD, neg. (3095)

■ 4 camere, D, et. 2, vizavi de Fac. de Medicină, 250 milioane lei, neg.

■ 4 camere, D, et. 1, îmbunătățiri, total mobilat si utilat, liber, Sf. Lazăr, 280 milioane lei. (4012)

CENTRU - parter - ultimul etaj

■ 1 cameră, parter, bloc vechi, piata Independentei, ideal ptr. spatiu comercial, 120 milioane lei, neg. (1024)

■ 2 camere, D, parter, liber, ideal ptr. privatizare, C. Negri, 17000 USD, neg. (2132)

■ 3 camere, D, parter, 80 mp, bun ptr. privatizare, Independentei, 220 milioane lei, neg. (3085)

TG. CUCU - parter - ultimul et.

■ 1 cameră, 36 mp, parter, boxă subsol, liber, ideal ptr. privatizare, 85 milioane lei. (1049)

■ 2 camere, D, et. 4, fără probleme cu izolatia, Prof. Paul, 72 milioane lei, neg. (2104)

■ 2 camere, SD, parter, balcon, T. Vladimirescu, 80 milioane lei, neg. (2092)

■ 3 camere, D, parter, balcon, îmbunătățiri + 3 camere demisol, cu intrare din bucătărie, liber, P. de Fier, 120 milioane lei, neg. (3057)

TG. CUCU - ET. INTERMEDIAR

■ 2 camere, D, et. 2, la stradă, T. Vladimirescu - P. de Fier, 83 milioane lei, neg. (2074)

■ 3 camere, D, et. 2/4, P. de Fier, 95 milioane lei, neg. (3032)

■ 4 camere, D, et. 1, P. de Fier, 175 milioane lei, neg. (4030)

COPOU - ET. INTERMEDIAR

■ 2 camere, D, 3/8, îmbunătățiri, liber, lîngă Parcul Copou, 16500 USD, neg. (2054)

■ 2 camere, SD, 7/8, lîngă Univeвsitate, 90 milioane lei, neg. si 5/8, 120 milioane lei. (2004)

■ 3 camere, D, 70 mp, 6/10, f. bine întretinut, boxă subsol, Puskin, 25000 USD, neg. (3089)

■ 3 camere, SD, et. 1, lîngă Centrul Cultural Francez, 22000 USD. (3007)

COPOU - PARTER - ULTIMUL ET.

■ 2 camere, D, parter înalt, îmbunătățiri, boxă, bun ptr. privatizare, liber, lîngă Universitate, 110 milioane lei, neg. (2076)

■ 2 camere, D, et. 2, ci pod, boxă subsol, bloc tip vilă, liber, Macazului, 120 milioane lei. (2007)

■ 3 camere, D, 64 mp, parter, balcon, Copou, 140 milioane lei, neg.

■ 4 camere, 88 mp, parter, 3 balcoane închise, boxă subsol, vizavi de Grădina Botanică, 30000 USD. (4033)

CANTEMIR - ET. INTERMEDIAR

■ 2 camere, ND, transformat din 3 camere, 2/4, Decebal, 58 milioane lei. (2136)

■ 2 camere, D, 4/10, 2 balcoane închise, îmbunătățiri, lîngă Casa Sidicatelor, 80 milioane lei, neg. (2079)

TĂTĂRAȘI - et. intermediar

■ Garsonieră, conf. I, et. 3, mobilată, liberă, V. Lupu, 42 milioane lei. (1027)

■ Garsonieră, conf. II, complex T. Vladimirescu, 37 milioane lei, neg.

■ 1 cameră, 40 mp, bine întretinut, liber, deasupra policlinicii "Sf. Maria", 7/8, 58 milioane lei. (1044)

■ 2 camere, SD, et. 1/10, bine întretinut, 60 milioane lei, neg. (2129)

■ 2 camere, ND, et. 2, f. bine întretinut, Ciric, 40 milioane lei. (2114)

■ 2 camere, SD, conf. I, et. 1, Stejar, 75 milioane lei, neg. (2097)

■ 2 camere, SD, et. 2, Bucsinescu, 70 milioane lei, neg. (2030)

■ 3 camere, D, 86 mp, 6/8, 3 balcoane închise, 2 băi, îmbunătățiri, boxă subsol, garaj 25 mp, Oancea, 180 milioane lei,neg. (3109)

TĂTĂRAȘI - parter - ultimul etaj

■ Garsonieră, conf. I, parter, mobilată, V. Lupu, 43 milioane lei. (1060)

■ 2 camere, ND, parter cu balcon, T. Vladimirescu, 65 milioane lei. (2119)

■ 2 camere, D, et. 3, cu pod. Vladimirescu, 75 milioane lei. (2117)

■ 3 camere, SD, parter, bun ptr. privatizare, I. Creangă, 110 milioane lei. (3001)

CANTEMIR - parter - ultimul et.

■ 2 camere, SD, parter, vedere la stradă, Nicolina, ideal ptr. privatizare, 60 milioane lei. (2149)

■ 2 camere, SD, et. 4, bdul N. Iorga, 65 milioane lei, neg. (2146)

■ 2 camere, SD, et. 4, liber, Al. Decebal, 55 milioane lei. (2075)

■ 2 camere, ND, 47 mp, parter, Socola, 46 milioane lei. (2134)

PODU ROȘ - ET. INTERMEDIAR

■ 2 camere, ND, conf. I, 47 mp, et. 3, Splai Bahlui, vizavi de Facultatea de Electrotehnică, 70 milioane lei. (2148)

■ 2 camere, SD, conf. I, 3/4, liber, Tutora, 55 milioane lei. (2064)

■ 3 camere, SD, 6/10, lîngă Lic. "Racoviță", 80 milioane lei.

PODU ROȘ - parter - ultimul etaj

■ 2 camere, SD, 47 mp, parter, bine întretinut, inst. sanitară separată, ideal ptr. privatizare, 75 milioane lei. (2124)

■ 2 camere, SD, et. 4, bine întretinut, liber, Primăverii, 60 milioane lei. (2078)

■ 2 camere, SD, parter, Primăverii, 55 milioane lei, neg. (2015)

■ 2 camere, ND, 47 mp, parter, cu balcon, îmbunătățiri, vizavi de restaurantul Cotnari, 85 milioane lei. (2066)

■ 2 camere, SD, parter înalt, îmbunătățiri, Al. Rozelor, 67 milioane lei, neg. (2034)

■ 3 camere, SD, parter, balcon, Al. Rozelor, 100 milioane lei.

NICOLINA - parter - ultimul et.

■ 2 camere, D, 42 mp, parter, boxă subsol, Al. Nicolina, vedere la stradă, 65 milioane lei, neg. (2116)

■ 2 camere, D, parter, îmbunătățiri, Clopotari, 60 milioane lei, neg.

■ 2 camere, D, parter, bun ptr. privatizare, Libertătii, 73 milioane lei, neg. (2087)

■ 3 camere, D, parter, balcon, T. Neculai, 75 milioane lei, neg.

■ 3 camere, D, parter, uscător, îmbunătățiri, Libertătii, 78 milioane lei. (3012)

■ 3 camere, D, et. 4, Împăcării, 68 milioane lei. (3013)

■ 4 camere, D, 97 mp, parter, balcon, îmbunătățiri, Clopotari, 130 milioane lei. (4015)

NICOLINA - et. intermediar

■ Garsonieră, conf. II, et. 3, bine întretinută, vizavi de Gara Nicolina, 37 milioane lei, neg. (1051)

■ 1 cameră, et. 2, îmbunătățiri, Împăcării, 55 milioane lei. (1040)

■ 2 camere, D, 6/10, bine întretinut, Hlincea, 72 milioane lei,neg. (2125)

■ 2 camere, D, et. 2, liber, Clopotari, 70 milioane lei, neg. (2124)

■ 3 camere, D, et. 1, bine întretinut, Împăcării, 85 milioane lei

■ 3 camere, D, 3/6, Poitiers, 80 milioane lei. (3018)

■ 4 camere, SD, 100 mp, 7/9, 2 balcoane închise, 2 băi, Nicolina-CUG, 95 milioane lei, neg. (4037)

■ 4 camere, D, et. 3, Hlincea, 85 milioane lei, neg. (4032)

Stef agenție imobiliară
str. Lăpușneanu, nr. 16
Tel: 215933; 216749 program 8-20

CENTRU-COPOU

■ 1 cameră, D, 36 mp, 4/6, faianță-gresie baie-bucătărie, parchet, telefon, telecablu, balcon, boxă subsol, Independentei, 88 milioane lei. (2291)

■ 1 cameră, D, 42 mp, 1/8, faianță-gresie baie-bucătărie, parchet, telefon, telecablu, balcon închis, C. Civic, 14.000 USD. (2133)

■ 2 camere, D, 50 mp, 3/4, faianță baie-bucătărie, gresie baie, parchet camere - bucătărie, telefon, telecablu, balcon închis, Tg. Cucu, 100 milioane lei. (2312)

■ 2 camere, D, 56 mp, 8/9, faianță-gresie baie-bucătărie, parchet, 2 balcoane, Piata Unirii, 120 milioane lei. (2168)

■ 2 camere, D, 60 mp, et. 4, faianță, gresie, telecablu, telefon, 2 balcoane închise, Hala, 21.000 USD, neg. (1914)

■ 2 camere, D, 60 mp, et. 1, faianță, gresie, parchet, balcon închis, usa la intrare schimbata, bine întretinut, zona Hala, 24.000 USD. (1904)

■ 2 camere, D, 45 mp, parter înalt, parchet, foarte bun pentru birou avocatură, notarial, cabinet medical, birouri pentru firmă, zona Copou, la stradă, 125 milioane lei. (1874)

■ 3 camere, circular, 70 mp, 2/6, faianta baie-bucătărie, gresie baie, parchet, telefon, telecablu, Piata Unirii, 200 milioane lei. (2337)

■ 3 camere, D, 4/4, 70 mp, faianță baie-bucătărie, linoleum, telefon, telecablu, balcon închis 12 m, Sf. Lazăr,125 milioane lei. (2211)

■ 3 camere, D, 1/2, 60 mp, faianță baie, parchet 2 camere - 1 cameră mozaic, telefon, telecablu, Copou, 130 milioane lei. (2191)

■ 3 camere, D, 80 mp, parter înalt, faianță-gresie baie-bucătărie, parchet, boxă subsol, bun pentru sediu firmă, lîngă biblioteca "M. Eminescu", 30.000 USD.

GARĂ-AUTOGARĂ

■ 1 cameră, D,34 mp, et. 1, faianță-gresie baie-bucătărie, parchet, telecablu, balcon, Autogară, 66 milioane lei. (2339)

■ 1 cameră, D, 40 mp, 3/4, parchet, telefon, telecablu, balcon închis, Autogară, 80 milioane lei. (2251)

■ 2 camere, circular, 50 mp, 4/4, faianță-gresie baie-bucătărie, parchet, telefon, telecablu, balcon închis, boxă, garaj, Gară, 110 milioane lei. (2237)

■ 3 camere, SD, 76 mp, 7/11, faianță baie, parchet, telefon, telecablu, 2 balcoane, Centru, 180 milioane lei. (2063)

■ 3 camere, D, et. 8, faianță baie-bucătărie, cu fata la stradă, parchet, balcon mare de 20m, zona Gară, 140 milioane lei, neg. (1996)

■ 3 camere, D, faianță, gresie, telefon, telecablu, bun pentru privatizare orice fel de activitate, parter, zona Autogară, 160 milioane lei. (1980)

■ 4 camere, D, 90 mp, et. 3, parchet, 3 balcoane, Autogară, la vile, 250 milioane lei. (2367)

■ 4 camere, SD, 4/8, faianță, gresie, 2 băi, boxă la subsol de 36 mp, parchet, 3 balcoane, toate usile schimbate, Autogară, 210 milioane lei. (1981)

PĂCURARI-CANTA

■ 1 cameră, D, 40 mp, 1/4, faianță-gresie baie-bucătărie, parchet, telefon, telecablu, balcon, Canta, 55 milioane lei. (2164)

■ 2 camere, SD, 48 mp, parter, faianță baie-bucătărie, linoleum, telefon, Păcurari, 58 milioane lei. (2315)

■ 2 camere, D, 56 mp, 4/4, balcon închis, fără probleme cu izolatia, Canta, 67 milioane lei. (1916)

■ 3 camere, D, 70 mp, et. 6, parchet, telecablu, balcon pe 2 camere închis, Păcurari, 72 milioane lei. (2313)

■ 3 camere, D, 66 mp, parter, faianță, gresie, 2 băi, parchet, balcon închis, boxă subsol, Canta, 85 milioane lei. (1941)

■ 3 camere, D, 74 mp, 2/4, faianță, gresie, 2 băi, parchet, telefon, telecablu, 2 balcoane închise, boxă la subsol, Canta, 87 milioane lei. (1877)

PODU ROȘ-CANTEMIR

■ 1 cameră, 1/4, faianță-gresie baie-bucătărie, linoleum, telefon, telecablu, balcon închis, P. Nicolina, 48 milioane lei. (2156)

■ 1 cameră, parter, zona Tesatura, parchet, bun pentru cabinet avocatură, notariat, medical, birouri firmă, 35 mp, 40 milioane lei, neg. (2121)

■ 2 camere, SD, 40 mp, 1/4, faianta bucătărie, parchet, telefon, balcon închis, Primăverii, 56 milioane lei. (2357)

■ 2 camere, SD, 4/4, faianță-gresie baie-bucătărie, parchet, telefon, telecablu, 75 milioane lei. (2042)

■ 2 camere, SD, 54 mp, parter, faianță baie-bucătărie, parchet, telefon, telecablu, balcon închis, Podu Ros, 90 milioane lei.

■ 2 camere, ND, 32 mp, 2/4, faianță-gresie baie-bucătărie, parchet, telefon, telecablu, balcon închis, baie cu dus, Primăverii, 55 milioane lei. (1946)

■ 4 camere, D, 89 mp, 3/4, faianță-gresie baie-bucătărie, parchet, telefon, telecablu, balcon închis, Podu Ros, 170 milioane lei. (1967)

TĂTĂRAȘI-METALURGIE

■ 1 cameră, 30 mp, 1/4, faianță bucătărie, linoleum, telefon, telecablu, balcon închis, Metalurgie, 40 milioane lei. (2349)

■ 1 cameră, 32 mp, parter, faianță baie - partial bucătărie, telefon, telecablu, baie cu dus, Metalurgie, 35 milioane lei, cu posibilitatea de a se vinde în rate. (2213)

■ 4 camere, SD, 100 mp, 2/4, faianță-gresie baie-bucătărie, parchet camere - hol, telefon, telecablu, 3 balcoane, 2 băi, V. Lupu, 24.000 USD. (2202)

■ 4 camere, D, 78 mp, parter, parchet, telefon, telecablu, 2 băi, 90 milioane lei, neg. (1869)

ALEXANDRU-DACIA

■ Garsonieră, 28 mp, parter, parchet, balcon închis, Alexandru, 32 milioane lei.

■ 2 camere, SD, et. 4, faianță-gresie baie-bucătărie, parchet, telefon, telecablu, balcon închis, Zimbru, 55 milioane lei.

■ 2 camere, ND, 36 mp, 9/10, faianta partial baie-bucătărie, parchet, telefon, telecablu, balcon închis, Alexandru, 60 milioane lei. (1923)

NICOLINA-CUG

■ Garsonieră, 30 mp, et. 1, parchet, baie, bucătărie, balcon închis, usa de la intrare schimbată, foarte curată, Nicolina I, 38 milioane lei. (1986)

■ 1 cameră, 32 mp, 4/4, faianță-gresie baie, telefon, telecablu, balcon închis, baie cu cadă, Nicolina, 38 milioane lei. (2344)

■ 2 camere, D, 60 mp, et. 4, faianta, parchet, telefon, telecablu, balcon închis, boxă subsol, CUG, 70 milioane lei.

■ 3 camere, D, 60 mp, 2/4, faianță-gresie baie-bucătărie, parchet, telefon, telecablu, balcon închis, Nicolina, 120 milioane lei.

■ 4 camere, D, parter, parchet, telecablu, boxă la subsol, curat, CUG, 95 milioane lei. (1961)

CASE-TERENURI

■ Casă 2 camere, din chirpici, acoperită cu tablă, bucătărie si hol, 2000 mp teren, la 40 km de Iasi, 15 milioane lei. (2363)

■ Casă 3 camere, din cărămidă, acoperită cu tablă, gaz la sobe si bucătărie, apă, telefon, 460 mp, zonă semicentrală (str. Culturii), 260 milioane lei. (2130)

■ Casă 12 camere, în Valea Lupului, din cărămidă, acoperită cu tabla, două intrări, fîntînă, două băi, clădire cu centrală termică, subsol garaj, două beciuri, 500 milioane lei. (2035)

■ Casă 3 camere, baie, bucătărie, 160 mp teren, parter-etaj, sobe cu lemne, Podul de Fier, 130 milioane lei. (1927)

■ Casă 3 camere, baie, bucătarie, 500 mp, teren, zonă centrală, 650 milioane lei.

■ Casă 2 camere, cu sobe si pardoseală, baie, bucătărie, 380 V, 220 V, fîntîna în curte, beci, 2700 mp teren, Breazu, 125 milioane lei. (2307)

■ 518 mp teren, zona Tg. Copou, acces apă, canalizare, curent, gaz metan, certificat urbanism, P+E, 45 milioane lei.

■ 310 mp cu casă nelocuibilă, cu apă si curent electric, multe avantaje ca pozitie, zonă semicentrală (Podul de Piatră), 45 milioane lei, neg. (1971)

■ 435 mp, zonă centrală, 45 USD/mp. (1979)

■ 50.000 mp, cu 300 m deschidere la Marea Neagră, la 12 km de Constanta, 35 USD/mp. (1876)

SPAȚII COMERCIALE

■ SC cu carmangerie, utilată complet (momentan functionează) în zonă centrală si cu punct de sacrificiu în afara orasului, toate acestea la 20.000 USD, neg.

■ 130 mp, nefinisat, zonă centrală, 9500 USD. (2326)

■ Spatii 80 mp, ce functionează în Dancu - carmangerie cu wc, 55 milioane lei. (2264)

■ Hală 100 mp, cu 4 m înăltime, pe 1800 mp teren, din cărămidă, cu fundatie pentru două nivele, cu gard de beton, 380 V, 220 V, acoperită cu tablă, pardoseală din beton, posibilitate de apă.

■ 216 mp sp. comercial - 650 mp teren. Sp. comercial este dispus pe parter - etaj, cu gaz metan, încălzire centrală, Tătărasi, 120.000 USD, neg. sau 6 USD la închiriere (2107)

■ 112 mp, zona Hala Centrală, 120.000 USD, neg. la vînzare sau 1000 USD/lună la închiriere.

■ 300 mp spatiu comercial ultracentral, dispus pe demisol si parter, bun ptr. sediu de bancă, sediu de firmă, 2 miliarde lei, neg. (2060)

ÎNCHIRIERI

■ Casă 6 camere, Sărărie, 500 USD/lună, neg. (2452)

■ Casă 3 camere, baie, bucătărie, terasă, gaz metan, Tg. Cucu, 500 USD/lună, neg. (2389)

■ Apartament 5 camere, garaj, boxă, telefon, telecablu, et. 1, Agronomie, 400 USD/lună. (2324)

■ O cameră, D, 40 mp, et. 5/8, mobilat, Păcurari, 100 USD/lună, neg. (2293)

■ Apartament 2 camere, et. 7, Autogară, mobilat, telefon, telecablu, frigider, aragaz, balcon 13 m, 185 USD/lună. (2282)

■ Casă 2 camere, în vilă, cu gaz metan, cu 60 mp teren, închiriere pe 10 ani - 250 milioane lei. (2299)

CIVIC MEDIA
Str. Sărărie nr. 34, Iasi Telefon/fax 032/219557; telefon mobil 094533921

VÎNZARI

APARTAMENTE

1 CAMERĂ

■ 1 cameră, Grădinari, 40 milioane lei.

■ 1 cameră, Centru Civic, et. intermediar, 130 milioane lei.

■ 1 cameră, Duvana, 63 milioane lei.

2 CAMERE

■ 2 camere, str. Arcu, deasupra farmaciei, et. intermediar, 85 milioane lei.

■ 2 camere, D, et. 4/4, două balcoane, liber, 55 milioane lei.

■ 2 camere, et. 1, Păcurari.

3 CAMERE

■ 3 camere, Centru Civic, 30.000 USD.

TERENURI

■ Zonă Bucium, excelent pentru casă - suprafată 500 m si 2000 m.

CUMPĂRĂRI

■ Apartamente 3-4 camere, camere la vile - Tg. Cucu, et. intermediar.

■ Apartament, Centru Civic, numai et. 1.

■ Casă în Iasi.

DAVAL COMPANY
Iași, șoseaua Nicolina 25, bl. 957.
Tel. 032/225978, 226121; Tel. mobil 018613703

GARA

■ Garsonieră, conf. I, 3/6, faianta, balcon închis, 56 milioane lei.

■ Două camere, SD, conf. I, 2/4, 48 mp, curat, balcon închis, 75 milioane lei.

AUTOGARĂ

■ Garsonieră, conf. I, et. 3, 32 mp, balcon închis, curată, vedere la stradă, 50 milioane lei

■ Două camere, D, conf. I, 2/10, 56 mp, faianță, 90 milioane lei, neg.

■ 3 camere, D, conf. I, 70 mp, 3/4, balcon închis, faianță, curat, 115 milioane lei, neg.

PODU ROȘ

■ Garsonieră, conf. II, 28 mp, 8/10, 35 milioane lei

■ Două camere, ND, conf, II, 1/4, 32 mp, baie cu dus, fără balcon, gaz, gresie, 45 milioane lei

■ Două camere, SD, conf. II, Primăverii, 4/4/, fără probleme cu izolatia, baie cu cadă, faianță, bine întretinut, eliberare imediată, 50 milioane lei, neg.

NICOLINA

■ Garsonieră, conf. II, p., balcon închis, Nicolina I, 35 milioane lei.

■ O cameră, D, conf. I, 4/4, fără probleme cu izolația, balcon închis, faianță în baie si bucătărie, telefon, Nicolina I, 46 milioane lei

■ 2 camere, D, conf I, 2/4, aleea T. Neculai, balcon 8 m închis, faianță, 66 milioane lei.

■ 2 camere, D, conf I, 3/4, Nicolina, balcon închis, lambriuri hol, Libertății, curat, 65 milioane lei, neg.

FRUMOASA

■ 1 cameră, D, conf I,,8/9, balcon închis, f. curat, 40 mp, 48 milioane lei.

■ 2 camere, D, conf I, parter, curat, 60 milioane lei, neg.

■ 3 camere, D, conf I, 6/8, 2 băi, curat, balcon închis, 70 milioane lei, neg.

TG CUCU - P DE FIER - T. VLADIMIRESCU

■ garsonieră conf II, 30 mp, 3/4, baie cu cadă, 39 milioane lei.

■ 3 camere, D, conf I, 4/4, fără probleme cu izolatia, 70 mp, 75 milioane lei.

TĂTĂRAȘI

■ garsonieră, parter, baie cu cadă, boxă subsol, 30 milioane lei.

■ 1 cameră, conf I, D, parter, 38 mp, faianță, balcon închis, 50 milioane lei, neg.

■ 2 camere, D, conf I, 3/10, faianță, gresie, f. curat, 60 milioane lei.

■ 2 camere, D, 2/4, Oancea, 55 mp, faianță, tapet, balcon închis, 85 milioane lei.

METALURGIE

■ Garsonieră, D, 1/4, liberă, 34 milioane lei.

■ 1 cameră, D, conf. I, et. 3, balcon închis, f. curat, 41 milioane lei.

■ 3 camere, SD, 2/4, 57 mp, balcon închis, curat, 62 milioane lei.

BAZA III - BULARGA

■ Garsonieră, conf. II, 3/4, 20 mp, baie cu cadă, balcon închis, eliberare imediată, 36 milioane lei, neg.

■ 1 cameră, D, conf. I, et. 4/4, fără probleme cu izolatia, 37 mp, balcon închis, 43 milioane lei.

■ 3 camere, SD, conf. I, 4/4, 56 mp, eliberare imediată, 53 milioane lei, neg.

■ 3 camere, SD, p., 50 mp, 55 milioane lei.

CANTA

■ 1 cameră, D, conf. I, 1/4, 37 mp, telefon, mochetă, liber, 52 milioane lei, neg.

■ 2 camere, D, 3/4, la stradă, balcon 7 m, 65 milioane lei

■ 3 camere, D, parter, 65 mp, necesită curățenie, 55 milioane lei.

PĂCURARI

■ 1 cameră, D, conf. I, 7/8, fanată, gresie, 50 milioane lei.

■ 2 camere, D, 9/10, la stradă, curat, balcon închis, telefon, 42 milioane lei.

■ 2 camere, SD, conf. I, 60 mp, 7/8, faianță, gresie, boxă, 72 milioane lei.

GALATA

■ Garsonieră, conf. I redus, 4/4, fără probleme cu izolația, 28 mp, liberă, 32 milioane lei, fix.

■ 3 camere, D, conf. I, parter, 58 mp, balcon închis + beci, telefon, 68 milioane lei.

DACIA

■ 2 camere, SD, 4/4, necesită curățenie, 40 milioane lei

■ 2 camere, D, conf. I, parter, balcon închis, faianță, curat, 50 milioane lei.

■ 3 camere, SD, conf. I, 3/4, PECO, faianță, gresie, balcon închis, telefon, curat, 63 milioane lei, neg.

ALEXANDRU

■ 2 camere, ND, parter, liber, bucătărie separată, baie cu cadă, Olimp, 41 milioane lei, fix.

■ 2 camere, ND, 2/4, liber, balcon închis, telefon, Familial, 46 milioane lei, fix.

■ 2 camere, SD, 2/4, Sos. Natională, balcon închis, telefon, catv, eliberare imediată, 48 milioane lei, fix.

■ 3 camere, SD, parter, 53 milioane lei.

CANTEMIR

■ 2 camere, SD, 1/4, balcon închis, telefon, curat, 60 milioane lei

■ 3 camere, D, 2/4, faianță, balcon închis, telefon, 80 milioane lei

■ 3 camere, SD, conf. I, 3/4, 60 mp, faianță, balcon 8 mp, 75 milioane lei

MIRCEA

■ 3 camere, D, 6/10, 60 mp, balcon închis, 60 milioane lei

■ 2 camere, SD, conf. I, 3/4, curat, balcon închis, 52 milioane lei

CASE-TERENURI

■ 500 mp, cu temelie beton pentru 4 camere, situat la 1,5 km de capăt CUG, spre Lunca Cetătuii, posibilități de apă, curent, telefon, gaz metan. 18 milioane lei

■ 360 mp teren, în Oancea, 18 m x 20 m, 16 milioane lei

■ Casă construită în 1996, din cărămidă, acoperis tablă albă, formată din 4 camere, hol, două garaje, nefinisată, situată la 1,5 km de la capăt CUG spre L. Cetătuii, la stradă, posibilitate apă, curent electric, telefon, gaz, teren 1000 mp, 115 milioane lei

■ Casă construită în 1996, din cărămidă, acoperis tablă albă, formată din 4 camere, hol, bucătărie, partial finisată, posibilităti apă, gaz, teren 1000 mp, 110 milioane lei

---

IMOBILIARE

VÎNZĂRI APARTAMENTE

1 CAMERĂ

GARSONIERĂ SRAȚIUNEA SLĂNIC MOLDOVA

Confort I, la str. principală, gaz metan. geamuri spre sud, parter înalt, încălzire centrală, pardoseală lemn. Tel. 033-733262, 092-237341.

■ Apartament cu o cameră, deasupra Policlinicii "Sf. Maria",et. 6/7, ap. 29. Pret 60 milioane lei. Telefon 272084. (1246299)

■ Apartament cu o cameră, Hala Centrală, deasupra CEC, et. 2/6, 42 mp. Telefon 294017, orele 20,00-22,00. (1003633)

■ Garsonieră, 22 mp, et. 4, Alexandru cel Bun, bine întretinută. Exclus agentii imobiliare. Telefon 253223, orele 17,00-21,00. (1003886)

2 CAMERE

■ Apartament 2 camere, zona T. Vladimirescu. Telefon 094/514630.

■ Apartament 2 camere, B-dul Independentei, D, conf. I, boxă, 2 balcoane, curat, et. 10, fără probleme cu izolația. Pret 115 milioane lei. Telefon 210484. (0798845)

APARTAMENT 2 CAMERE

■ Apartament 2 camere, SD, conf. I, et. 2, exceptional, faianță integral în sufragerie, în bucătărie, în baie și în două holuri, balcon închis. Telefon 136383.

■ Apartament 2 camere, Canta sau schimb cu casă. Telefon 259265.

■ Apartament 2 camere, D, Copou (în spatele Parcului Copou), et. 2/2. Pret neg. Relații la telefon 146198. (1246919)

■ Apartament 2 camere, SD, et. 3, lîngă Piata Nicolina. Pret informativ 60 milioane lei. Telefon 094514620; 233352 - seara. (1003186)

■ Apartament 2 camere, D, et. 2/3, blocuri Păcurari, lîngă Spitalul CFR. Telefon 294017, orele 20,00-22,00. (1003633)

■ Apartament 2 camere, Podu Ros si spatiu comercial cu vad. Telefon 230014 sau 130561. (1246511)

■ Apartament 2 camere, D, et. 2/4, (ne)mobilat, zona Zimbru. Pret convenabil. Telefon 163362 sau 092-702678. (124507)

■ Urgent. Apartament 2 camere, ND, et. 4/4, bloc acoperit, baie cu dus, faianță si gresie, str. Ciurchi 117, bl. Q3, 35 milioane lei, neg. Telefon 215834. (1246931)

■ Apartament 2 camere, SD, conf. I, îmbunătățiri, Tătărasi-Flora, et. 10, parchet, gresie, faianță, liber, 6500 USD, neg. Telefon 092357370 (sau 239131, după ora 20,00). (1246025)

■ Apartament 2 camere, Moara 1 Mai, D, et. 2, orientare S-V, gresie, faianță, set Olivia, parchet stejar nou, toată tîmplăria nouă, din lemn, balcon închis, vedere spre un parc cu multi pomi și vegetație, instalatie electrică și sanitară nouă, tv cablu, Alcatel (telefon). Pret fix 80.000 lei, drept de habitatie 5 luni. Telefon 219540. (0798690)

3 CAMERE

■ Urgent. Apartament 3 camere, D, Centrul Civic, Bîrlad. Telefon 032/142265.

APARTAMENT 3 CAMERE

■ Apartament 3 camere, deosebit, cu multiple îmbunătățiri, ultracentral, et. inferior, terasă 100 mp. Telefon 216773. Preț neg. la fața locului.

■ Apartament 3 camere, (Arcu - Magazinul NEST), conf. I, 7/9, D, îmbunătățiri, negociabil; sau schimb cu două apartamente 2 camere (exemplu Păcurari, Nicolina). Telefon 145878; 214606. (1003614)

■ Apartament 3 camere, conf. I, D, parchet, faianță, telefon, et. 2, Canta - Păcurari. Telefon 162005. (1003820)

■ (schimb cu apartament cu o cameră) Apartament 3 camere, et. 1, faianță baie si bucătărie, balcon închis. Telefon 163004, orele 14,00-20,00. (1246659)

■ Apartament 3 camere, D, bun pentru privatizare, parchet, pret neg. la fata locului. Adresa: Mircea cel Bătrîn 14, bl. B3, sc. B, parter, ap. 5. (2317339)

■ Apartament 3 camere, D, 1/8, Podu Ros. Pret neg. Telefon 132176. (1003750)

■ Apartament 3 camere, conf. I, D, bloc nou, cu parchet, 2 băi, balcon 9 m, boxă subsol, zona Tigarete. Telefon 129784. (1246113)

■ Apartament 3 camere, D, faianță baie si bucătărie - fam. Burdea Dănut, str. Grădinari nr. 2, bl. D1, sc. B, et. 4, ap. 1. Pret 80 milioane lei plus acte. (192538)

■ Apartament 3 camere, boxă mare, str. Gării nr. 9, bl. L15, et. 2, ap. 5. Pret neg. (15560100)

■ Urgent. Apartament 3 camere, D, 2 băi, parter, balcon 10 m, beci cimentuit, boxă subsol, instalație sanitară separată, rond vechi CUG. Telefon 125301.

■ Apartament 3 camere, 2 băi, Sos. Nicolina nr. 104. Telefon 127247. (1246716)

4-5 CAMERE

■ Apartament 4 camere, conf. I, D, două grupuri sanitare, bucătărie foarte mare, zona Lunca-Cetătuii. Telefon 126068, 210295 după ora 18,00.

APARTAMENT 4 CAMERE

Et. 4, str. Uranus (Sf. Lazăr), zonă linistită, stare foarte bună, balcon închis, interfon, telefon, posibilitatea garaj. Telefon 092371618. FĂRĂ AGENȚII!

■ Apartament 4 camere, s. 110 mp, 4/8, bloc nou, la stradă, Nicolina, îmbunătățiri la construcție, amenajare interioară spațială și funcțională deosebită. Relații la telefon 126060. (1246684)

■ Apartament 4 camere, D, 2 balcoane, 2 băi, telefon, telecablu, cartier Dacia. Pret 70 milioane lei. Telefon 259130. (1246915)

■ Apartament 4 camere, la stradă - bdul Ștefan cel Mare, deasupra Magazinului "Romanta", et. 4/8, balcon, 2 băi, D, bine întretinut. Pret fix 25.500 USD (actele fiind suportate de cel care cumpără). Telefon 094/514225. (1246676)

CUMPĂRĂRI

■ Garsonieră sau apartament 2 camere, în zonele Gară, Autogară, Centrul Civic, Tg. Cucu sau Copou. Telefon 160583. (1246523)

■ Garsonieră, conf. I, et. intermediar, în zona Alexandru. Ofer 25-30 milioane lei. Fără agenti imobiliari. Relatii la telefon 710480. (1246109)

■ Apartament 2-3 camere, D, minimum 50 mp, zonele: Copou, Tătărași, Păcurari, Autogară. Exclus agenții. Telefon 155586, după ora 16,00. (1246819)

ÎNCHIRIERI APARTAMENTE

Apartament 2 camere, B-dul Independentei, et. 2, liber din 15 octombrie 1998. Relatii suplimentare la telefon 225103, după ora 17,00.

■ Apartament 2 camere decomandate, Copou, TV, cablu, frigider, telefon. Plata anticipat 6 luni, valută (lei). Telefon 134456, orele 10,00-20,00

■ Apartament cu o cameră, str. Grădinari - Doi Băieti, mobilat si cu frigider, aragaz, telefon, televizor, telecablu. Preferabil unor tineri studenți, căsătoriti. Relatii la telefon 135127, orele 16,00-20,00. (1246673)

■ Apartament 2 camere, mobilă, parter, condiții: cabinet medical, birouri, societate, zona Podu Ros - Aleea Decebal, bl. 26 U2, sc. A, ap. 3. Telefon 231715; 033/221538. (1246039)

■ Primesc în gazdă două fete serioase. Telefon 159512. (1246044)

CERERI

■ Caut pentru închiriere garsonieră mobilată, pe termen lung, plata lunar, max. 500.000 lei. Telefon 236001, orele 9,00-17,00 sau 135855.

SCHIMBURI APARTAMENTE

■ Apartament 3 camere, D, Păcurari (str. Culturii), et. 1, cu apartament 3-4 camere, mari, confort sporit, etaj intermediar, aceeasi zonă. Telefon 161014.

■ Apartament 2 camere cu apartament 3 camere plus diferentă. Relatii la telefon 230172. (1003818)

■ Apartament proprietate, 3 camere, SD, conf. II, îmbunătățiri, parter; cu apartament 2 camere, D, conf. I, acte fără diferentă. Relatii la telefon 223095. (1003411)

■ Urgent. Apartament 3 camere, et. 1, zonă centrală, cu apartament 2 camere + diferentă, în aceeasi zonă. Relatii la telefon 115697, după orele 17,00. (1246689)

■ Apartament 3 camere, SD, 4/4, fără probleme cu izolatia, balcon închis, apometre apă caldă/rece, Dacia, cu apartament 4 camere, SD, zona Alexandru. Ofer diferentă 8 milioane lei, neg. + acte. Telefon 161964. (0798689)

■ Apartament cu o cameră - Galati (Micro 14) cu similar Iasi. Variante. Telefon 032/135432. (1246262)

SPATII COMERCIALE

■ Cedez (vînd) SPATIU de productie pufuleti (Baia Mare) si prăjit - ambalat seminte de floarea soarelui, în functiune, cu societate sau fără, lîngă FOCSANI. Tel. 037/238630.

■ Spatiu amenajat pentru brutărie, în Iasi (cuptor pe vatră, aprobare gaz metan, autorizatie functionare primărie si proiect gaz). Telefon 161878, după orele 19,00. (1246272)

ÎNCHIRIERI - OFERTE

■ Spatiu la parter, pentru cabinet medical, bioenergie sau farmacie. Relatii la telefon 146862. (3016101)

■ SC TEHNO-STAR SA Iasi închiriază spatiu frigorific în suprafată de 45 mp, care asigură temperatura de păstrare pînă la -25°C. Informatii la telefon 173055. (1246935)

CERERI

■ Cumpăr sau închiriez spatiu între 100-200 mp, zonă centrală sau ultracentrală. Relatii 031/521425

VÎNZĂRI TERENURI

■ Vînd 1 hectar teren la 2 km de Vaslui com. Muntenii de Jos DN 24, facilități: apă, curent, gaze. Tel. 034-182604.

■ Vînd teren 256 mp, Brăila, cart. Chercea, str. Cîmpului, aproape de "Soroli Cola". Tel. 094-563574, orele 7-12 si după ora 17; tel. 039/616149, după ora 17.

■ Teren, zona Baisa -Botosani, amplasamentului fostului Popas Turistic. Facilități. Telefon 092718650

■ 1.200 mp teren lîngă pîrîul Nicolina. Telefon 164509. (0798663)

■ Teren, zona Nicolina - 852 mp si zona CUG - 600-1.000 mp. Relații la telefon 114868. (1003824)

■ 3.000 mp teren intravilan, Păun - Bucium, într-un ambient foarte pitoresc, panoramă minunată a orasului, 400 USD/mp. Telefon 231676. (1003833)

■ 2.140 mp teren intravilan, la sosea, în Poieni, cu vie, pret neg. 20.000 lei/mp. Telefon 154740, seara, după ora 20,00. (192249)

■ 2.500 mp, platou, sos. Rediu, la distanta de 400 m de la capăt troleibuz 45 Păcurari; posibilități apă, gaz, electricitate, la 10 m distanta. Pret 22.000 lei/mp, neg. Telefon 163378. (0798672)

■ 550 mp teren, lîngă Tigarete, în spatele Bisericii Catolice, toate facilitățile, Pret 18-20 dolari/mp, neg. Telefon 149228. (1555941)

■ Teren, zona Bîrnova. Telefon 032/213772. (1246515)

■ Teren zona Bucium - 2.400 mp. Telefon 137333. (1246923)

■ Teren 300 mp, construibil, Pascani, cartier Aerodrom. Telefon 145916 - Iasi. (1246008)

■ 1000 mp teren Copou - str. Frederick nr. 2. Pret neg. Relatii la familia Costinescu Florin. Telefon 219085. (1246948)

■ 3400 mp teren în str. Viticultorilor nr. 18 Iasi (după Liceul Agricol Copou) - 8000 mp. Relatii la telefon 219460, după ora 20,00. (1246034)

■ 700 mp teren situat în Iasi, str. Ciurchi, toate facilitățile, izvor de apă potabilă pe teren, deschidere la stradă 25 m, cu iesire în bdul T. Vladimirescu, certificat de urbanism pentru constructie sp. comerciale + 3 nivele, vizavi de complexul studentesc T. Vladimirescu, ideal pentru brutărie, spălătorie auto etc. Pret 35 USD, neg. Telefon 032/ 279774. (1246773)

■ Urgent. 1100 mp teren intravilan,în Bucium, în spatele IVV cu toate facilitățile. Relatii la telefon 138250. (1003913)

■ 10.000 mp teren arabil, zona Chicerea - Tomesti, 2600 lei/mp, neg. Relatii la telefon 151950, între orele 8,00-19,00. (1246809)

■ Teren central - 500 mp, cu constructie 30 mp cărămidă, 15 mp beton, beci nou betonat (pentru centrală proprie pe gaz), curent 220 V, 380 V, autorizatie gaz, canalizare. Posibilități constructie vilă, zonă centrală. Pret neg. la fata locului. Foarte multe alte avantaje. Telefon 219540. (0798690)

■ 40 prăjini livadă cu ciresi, situată în sat Chicerea, comuna Tomesti-Iasi. Pret neg. Relatii la familia Asandei Vasile. (1246276)

VÎNZĂRI CASE

■ Galati, casă două nivele, ultracentral, avînd si spațiu comercial la parter (snackbar cu dotări), mobilată, gaze, 180.000 $. Tel. 036/471148.

■ Vînd casă mobilată cu tot cu anexe si pămînt, două mori de porumb si ciocănele cu tot cu clădire si magazie de cereale. Relatii la Prisacariu Cornel, sat Mlenăuti, com. Hudesti, jud. Botosani

■ Pascani - Casă 4 camere, cu apă, gaz, canalizare, într-o zonă bună a orasului. Pretul este negociabil. Telefon 138223. (0798666)

■ Pascani - Casă cărămidă, 5 încăperi, 220 mp teren, toate facilitățile, ideal pentru locuit, exceptional pentru comert, lîngă Hala Centrală Deal, str. Mihail Kogălniceanu nr. 26, cu bar si terasă berărie, negociabil la fata locului. Urgent. (1003612)

■ Cantină-restaurant la DN Iasi - Vaslui, la 35 km de Iasi (apă, canalizare, 220V, 380 V, parcare). Ideal pentru popas, han etc. Telefon 035/361728. (1003623)

■ Iasi - Casă, central, 6 încăperi, curent trifazic, gaz metan, stare foarte bună + dependinte. Telefon 214125.

■ Casă 3 camere, garaj, baie, gaz,cablu tv, teren 543 mp. Informatii - str. Nouă nr. 13 (Moara de Vînt). Telefon 174172. (1246535)

■ Casă cărămidă, 3 camere, anexe, grădină, 400 mp, zonă centrală, linistită, proprietate, ideală pentru vilă, societăti. Popovici - str. Sf. Andrei 26. (1003888)

■ Casă, parter si etaj, 6 camere, holuri, baie, beci, curte, str. Ipsilanti nr. 27. Telefon 140536. (1003885)

■ Ocazie! Vînd urgent casă în Copou, lîngă Regia Autonomă a Apelor, str. Turcu 10, compusă din 3 camere, 2 holuri, 2 intrări, gaz, apă și în curte, telefon, teren 460 mp, foarte bună pentru sediu firmă sau privatizare, 200 milioane lei, neg. Telefon 114689. Nu deranjati inutil. (1246266)

■ Casă 4 camere, beci, canalizare, gaz, telefon, telecablu, teren 450 mp, Copou, str. Aurora nr. 11A, după ora 16,00. (1003905)

■ Casă nouă, în constructie. Relatii la fam. Toderascu Neculai - str. Duzilor nr. 56, Podu Iloaiei. Telefon 749048. (3016105)

■ Urgent. Casă mare, cimentuită, cu vie, pomi fructiferi, teren arabil, în imediata apropiere a soselei Iasi-Vaslui, în localitatea Valea Satului, 25 km de Iasi. Pret informativ 45 milioane lei, neg. Relatii la fam. Alexa Mihai din aceeasi localitate.

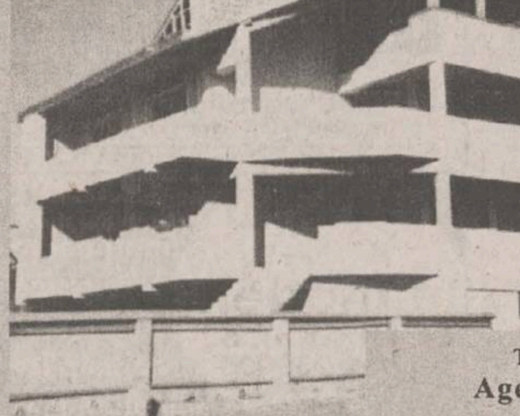

OFERTĂ SPECIALĂ

Vilă cu 20 camere, construcție din 1997, cu 3 niveluri, suprafața construită 1200 mp, teren aferent 2000 mp, proiect deosebit, amplasare în zonă liniștită, preț 400.000 USD, neg.

Telefon 215443; 111445.
Agenția TRANSIMOB

Monitorul centre de Mică Publicitate

Monitorul
str. Smîrdan 5
tel. 144 577

Flora
str. V. Lupu 110
tel. 175 094

Materna
tel. 112 102

Vama Veche
interior Magazin
Sometchim SA

E.M.I.
Bd. Independenței
tel. 117 530

Rodipet
Piața Unirii
tel. 104 207

Rodipet
Piața M. Eminescu

Ario
Bd. Păcurari 142
tel. 163 928

Elgina
Bd. Alex. cel Bun 44
tel. 152 070

Original
Dacia,
str. Vitejilor, bl. 3SD8
tel. 250 897

1001 Articole
Podu Roș
Metalo - Chimice SA
tel. 130 750

C.M.V.
Complex
Podu de Piatră
tel. 135 598

Copou
Cinema Copou
tel. 145 738

El Roxi
C.U.G.
tel. 221 291

Avallon Music
Tg. Cucu
(blocul cu coloane)
tel. 175 838

AUTO MOTO

Autoturisme Românești

OFERTĂ DEOSEBITĂ

VÎND DACIA 1410 AN 1998, STARE EXCEPȚIONALĂ. TEL. 018615280.

■ **Dacia 1410 Berlină, alb 13, an fabricație octombrie 1995, 29.000 km la bord, aspect și funcționare ireproșabile. Preț 25.500.000 lei, negociabil. Telefon 094/507992. (1246284)**

■ **Dacia Berlină, an fabricație 1997, preț 5500 DM. Telefon 252826. (1246719)**

■ Dacia 1410, 5 viteze C.N. 87, albastru Egipt, perfectă stare. Telefon 143406; 135602. (1246041)

■ Oltcit Club, fabricație 1989, telefon 231931, după ora 20,30. (1246801)

■ Dacia 1310, culoare bleu, an fabricatie 1987, stare ireproșabilă, preț avantajos. Telefon 165776. (0798680)

■ **Dacia 1310, an fabricație 1987, arată și funcționează ireproșabil. Preț negociabil. Telefon 163978; 117517; 094/523422.**

■ **Fără comision, înscriere auto Dacia berlină cu ridicare pe data de 10.08.1998, telefon 220946. (1246274)**

■ Dacia 1310 Berlină standard pentru export, an fabricatie 1989 noiembrie, stare ireproșabilă. Preț negociabil. Telefon 124921. (1003864)

■ Dacia 1410, an fabricatie 1996. Telefon 094/514244. (1246518)

■ Dacia 1310, 5 trepte stare perfectă, rulaj mic cu radiocasetofon și R.A.R. Telefon 232036; 259080, după-amiază. (1003749)

■ **Dacia 1300, motor - 1400, reparație capitală caroserie, antifonată, an fabricație 1976. Preț 9 milioane lei. Telefon 259130. (1246915)**

Autoturisme Import

■ **Vînd NISSAN SUNNY, 1,6 cmc, injecție, catalizator, numere noi, 7800 DM, și FIAT PANDA, decapotabil, consum 4 %, numere noi, 1300 S. Tel. 094-522124 sau 034-112109.**

URGENT!

■ **FORD PROBE, fără vama achitată. Tel. 034-143719, 092-704931.**

■ **Vînd MERCEDES 410 Diesel, 1992, izotermă frig 140-C, 4,6 tone și Audi 80, 1,8 benzină. Tel. 034-116713, 094584024.**

■ **Vînd camion MERCEDES 814, 7,5 tone și BUS PEUGEOT J5 Diesel, 1994 (vamă achitată). Tel. 034-116713, 094-584024.**

■ **Vînd FORD ESCORT BREAK, neînscris, fabricat august 1996 cu EURO 2, 2 x AIRBAG, SRS, ABS, preț negociabil 17.500 DM, 26.000 km și numere germane valabile 1 an. Accept variante. Tel. 034-116068, mobil 094-527954.**

■ **Vînd FIAT 1300 omologat, vopsea originală, tapițerie piele, servo frînă. Preț 11 milioane lei negociabil. Tel. 034-183757.**

■ Vînd VW. 1300 (broscuță), nr. noi, carte identitate. Tel. 463288.

■ Vînd direct sau în leasing Fiat Ducato 2,5 D autospecializată izotermă 1992, 6 locuri, posibil negociere. Tel. 036/464246, orele 13 - 18.

■ Vînd Tavria, anul de fabricatie 1992, cu piese de schimb, preț negociabil 10.000.000 lei. Telefon 031/513504, între orele 17-21

■ Vînd Peugeot J5 Diesel 2,5, P.F., 40 mil. Telefon 031/536139

■ **Vînd Opel Record 2,2i, stare ireproșabilă, an fabricație 1986, servodirecție, servo-frînă, închidere centralizată, înmatriculat persoană fizică, 4.800 DM, negociabil. Tel. 094-555150.**

■ **Opel Ascona Sport și Mitsubishi Galant, înmatriculate, stare excepțională, preț negociabil. Telefon 032/153516. (1246258)**

■ Wartburg 353 break, trapa, 6 milioane lei, negociabil. Telefon 722243. (1246015)

■ Ford Granada 1-7, 1981, neagră, eventual pentru piese schimb. Vînd acte. Telefon 035/317199 Vaslui. (192537)

■ Renault Trafic, an fabricatie 1987, perfectă stare de functionare sau schimb cu Dacia plus diferență. Telefon 127089; 094538691. (1246702)

■ **Urgent vînd Mercedes 250 D, stare excepțională, înmatriculat, nerulat în România. Telefon 212770, după ora 16,00. (1003862)**

■ Opel-Vectra, 1989, 1,8 l, benzină-gaz, înmatriculat persoană fizică, gri-metalizat, preț 10.500 DM sau 50 milioane lei. Telefon 210164. (1246037)

■ **Opel Kadett berlină, 1987, culoare roșie, 1300 cmc, efectuat RAR, înmatriculată cu nr. nou. Tel. 125683, 134847.**

DIVERSE

■ **Vînd Raba cisternă produse petroliere, RAR, nr. noi, preț negociabil; cumpăr TIR marcă străină, după 1990. Tel. 039/618107; 092-362474.**

OFERTĂ SPECIALĂ

■ **Aducem la comandă mașini din Germania. Tel. 034-116713.**

■ Vînd tractor U650, remorcă autoizotermă RABA, toate în stare perfectă. Telefon 094854086 sau 031/582174

■ Vînd tractor U445, RK, carte tehnică. Telefon 031/536043

OFERTĂ SPECIALĂ

■ **VÎND BUS-URI FORD TRANSIT (AUTOUTILITARE) DIESEL ȘI BENZINĂ, INTRODUSE RECENT ÎN ȚARĂ, CU TAXE VAMALE INCLUSE, PERSOANĂ FIZICĂ, PREȚURI ACCESIBILE. LANCIA DEBRA, TURBO DIESEL, KLIMĂ, ALARMĂ, GEAMURI ȘI ÎNCHIDERE ELECTRICE, CASETOFON AUTO-REVERS SONY, RECENT ÎNMATRICULATĂ ÎN ȚARĂ, PREȚ 6500 S NEGOCIABIL. MAZDA 626, BENZINĂ, 1986, 5 PORTIERE (GERMANIA), NEÎNMATRICULATĂ ȘI MAZDA 626 ÎNMATRICULATĂ, PERSOANĂ FIZICĂ CU CARTE IDENTITATE ȘI NUMERE NOI 2000 S NEGOCIABIL ÎMPREUNĂ. MERCEDES 307 D CAMIONETĂ CU bASCULARE, NEÎNMATRICULATĂ, STARE IREPROȘABILĂ, 3500 S NEGOCIABIL. OLDSMOBILE (GENERAL MOTORS SUA) CUPE, FULL OPTION, NEÎNMATRICULATĂ, CU VAMA ACHITATĂ 2000 S. TEL. 094-602766.**

■ Vînd W. Golf II, an fabricatie 1985, stare impecabilă, neînmatriculat, preț 2200 DM sau cumpăr acte. Relatii la telefon 031/582633; 512233

■ Vînd autocamion GAZ , 4,5 tone, 32.000 km. Preț 55 milioane, negociabil. Telefon 094210700.

■ Autofrigorifică TV, stare tehnică și estetică foarte bună, Diesel 1,5 tone 35.000.000 sau schimb cu Dacia plus diferentă. Tel. 036/429781, 092417262.

■ Vînd autocar "Setra" stare bună de functionare, urgent. Tel. 092743165.

■ **Convenabil microbuz marca Fiat 9 locuri și spațiu pentru marfă. Motor 2500 cmc pe motorină, stare de funcționare perfectă. Telefon 212756.**

■ Autoizotermă TV 35, 2 tone, stare bună de functionare, carte identitate. Telefon 296749. (1246259)

■ Urgent, Raba Turbo Diesel 22 t și Saviem. Telefon 033/631918; 094/516779. (1003868)

■ Tractor DT 445, reparatie capitală. Relatii la telefon 032/136334; 092/301299. (1003609)

■ **S.C. vinde remorcă marca LAG, de tipul AGU-12, capacitate 55 mc, două axe centrale. Pretul 10.000 DM. Telefon 231315. (1003890)**

■ **KLEY BUSES - OLANDA vinde din stoc AUTOCARE noi și second hand. Telefon/fax: 01/3214096; 10/3217981**

PIESE

■ **SC CARSERO SRL vinde PIESE AUTO IMPORT second hand - Renault, Citroen, Peugeot, VW - AUdi, FIAT, Opel, Ford etc. - prin depozitele din Bacău, sat Sarata tel. 034-154587 și Iași, B-dul Chimiei 2 Bis, tel. 032-123687.**

■ **Vînd piese și componente auto second - hand pentru: Ford, Mazda, BMW, Opel Audi, Golf, Mercedes, Renault, Mitsubishi, Pegeut. Tel. 036/311246, 092244769.**

■ **5 jante magneziu în 4 prezoane (VW, BMW, Audi, Renault) și piese Renault 18. Telefon 118056 (după ora 16,00). (0798848)**

■ **Piese-caroserie Opel Kadett 1,3, benzină, chiulasă Renault, benzină, piese motor Mitsubishi 1,2-1,4, piese motor Volkswagen 1,6 Diesel. Telefon 172098.**

CUMPĂRĂRI

URGENT

■ **Cumpăr mașină NISSAN - LAUREL 2.8 D SGL, avariată, pentru piese schimb, înmatriculată. Relații la tel. 034-113717.**

■ **Autoturism marcă străină, cu numere noi, carte de identitate, persoană fizică, unic proprietar, capacitate cilindrică pînă în 1.600 cmc, an fabricație după 1986, în stare perfectă de funcționare, ofer 24 milioane lei; nu accept intermediari. Telefon 179585, după ora 16.**

CENTRE PRELUARE ANUNȚURI MICA PUBLICITATE - MONITORUL

FLORA - Tătărași

Oferă:

- carne, preparate din carne
- lactate, specialități, dulciuri
- pîine, produse de panificație
- băuturi alcoolice

Cele mai mici prețuri! Calitate garantată!

Program: luni-vineri 6.00-20.00; sîmbătă 7.00-15.30; duminică 8.00-14.00
Str. Vasile Lupu nr. 110, tel. 032/175094

ORIGINAL - Dacia

Oferă:

- preparate din carne
- lactate, dulciuri
- pîine, patiserie
- produse de cofetărie

Program: NON STOP
Str. Vitejilor, bl. 3SD8, tel. 032/250879

AVALLON MUSIC

vinde en-gros și en detail:

- **casete audio și CD originale** WARNER, BMG, SONY, POLYGRAM, EMI
- **casete audio și video NEÎNREGISTRATE** TDK, SONY, RAKS, BASF, SAMSUNG
- **aparatură electronică (5-10% comision)**
- **CD recordabile, diskete, soft**
- **XEROX 300/A4, 600/A3**

PROGRAM: zilnic: 8^{00}-20^{00}, sîmbăta: 9^{00}-16^{00} ,duminica: închis
Tg. Cucu (blocul cu coloane), tel. 032/175838, 270718

VAMA VECHE - Gară

La intrarea în magazinul
SC SOMETCHIM SA (partea stîngă)

Magazin universal

Program: luni-vineri 8,00-16,00 sîmbătă 8,00-12,00
Situat la intersecția dintre strada Gării și Străpungerea Silvestru.

ARIO - Păcurari

comercializează:

- covoare, mochete, festonat covoare și mochete
- confecții blană și piele naturală
- îmbrăcăminte
- stofe mobilă și perdele

Produse de calitate cu plata în rate!

Program: zilnic 8.00-20.00; sîmbătă 9.00-17.00, duminică închis, luni 10.00-20.00
Bd. Păcurari 142, bl. 585, tel. 032/163928

E.M.I. - Bd. Independenței

Comercializează:

- frigidere, lăzi și vitrine frigorifice
- mașini de spălat, aragaze
- televizoare, produse electronice
- electrocasnice, electrice

Program: luni-vineri 8.00-19.00; sîmbătă 8.00-13.00; duminică închis
Bd. Independenței, tel. 032/117530

C.M.V.- Podu de Piatră

Oferă:

- produse alimentare, dulciuri, băuturi alcoolice
- cosmetice
- instalații sanitare, căzi, aragaze

Bun gust și calitate la prețuri atractive!

Program: luni-vineri 6.00-21.00; sîmbătă 7.00-21.00; duminică 8.00-13.00
Complex Podu de Piatră, tel. 032/135598

1001 Articole - Menaj - Podu Roș

S.C. METALO-CHIMICE S.A.
Magazinele C.130 și C.131

Comercializează:

- obiecte de uz casnic
- veselă și obiecte de menaj
- electrice și electronice

Program: luni - vineri 8.00 - 20.00; sîmbătă 8.00 - 16.00

ELGINA - Alexandru cel Bun

CASĂ DE AMANET

Oferă:

- preparate din carne
- lactate, pîine, băuturi alcoolice
- zahăr, ulei, ouă, făină, dulciuri
- produse pentru curățat și uz casnic

Prețuri minime!

Program: luni-vineri 7.00-20.00; sîmbătă 7.00-14.00; duminică 8.00-14.00
Bd. Al. cel Bun nr. 44, tel. 032/152070

Oferta săptămînii: tehnică de calcul - birotică

Alege cea mai potrivita imprimanta pentru tine:

Stylus COLOR 300
EPSON
Stylus COLOR 600
PRET EXCEPTIONAL

QUARTZ MATRIX
Centru autorizat de distributie si service EPSON
Bd. Stefan cel Mare 10bis, Casa Modei, et. 2
Tel: 217248, 217258, Fax: 217262
qmatrix@quartzmatrix.ro

SPRiNT COMPUTERS

Oferte speciale
World Cup 1998
your password for tomorrow
INTEL PENTIUM 166/200/233MMX
499/549/599$
INTEL PENTIUM II 233/300Mhz - 899/1149$
Monitoare (numai cu sisteme WorldCup în limita stocului)
GOLDSTAR 14"- 139$ PHILIPS 104B, 14"- 164$
SAMSUNG 15" - 182$ PROVIEW 17" - 299$
LG Studioworks 17" - 499$
Pret fara TVA. **BONUS**
Certificat ISO 9002
Str. Gh. Ghibãnescu nr.1 Tel: 032/ 211.381

EPSON
Imprimante
scannere
consumabile
service

IBM Business Partner

Konica
Copiatoare
multifuncționale
consumabile
service

Soluții integrate pentru problemele Dvs. !

QUARTZ
Magazinul Quartz, bd. Independenței Y1-Y2,
tel.: 032/216412, 216413, 146152; fax: 032/216412 mobil: 094-545026
US UNITRADE SYSTEMS

SYSCAD Tel. 032 213785 Fax 032 217166
*Calculatoare **TARGA** - 3 ani garantie*
Consumabile pentru imprimante
Accesorii pentru Calculatoare
Mobile Rack for HDD =160.000
*Filtru monitor =54.000 * CD Blank =22.000*

OMNIUM
Tel: 145993-magazin, 216528-fax, 213027-sediu E-Mail: omnium\mail.dntis.ro
CALCULATOARE • COMPONENTE • IMPRIMANTE • COPIATOARE • COMPONENTE MULTIMEDIA • SOFTWARE
CEA MAI BUNĂ OFERTĂ A ANULUI !!!
(De pînă acum ...)
SUNATI - NE PENTRU A AFLA ***NOILE*** PRETURI !!!

TEL/FAX: 032-216281
Shatter
*Hârtie imprimanta (A , A - 1,2,3 exemplare)
*Hârtie copiator A , A Hârtie scris
*Riboane pentru imprimante matriceale
*Consumabile pentru copiatoare (tonere, cilindre, etc)
*Role fax ; role telex ; role copiator A , A , A ;
*Accesorii calculator (tastaturi, diskete, filtre protectie,etc.)
Program: zilnic: 9-19
Sediu: IAȘI, Stadion "Emil Alexandrescu"

NOU
IMPACT
Computers Shop & Internet Café
Oferim soluții
OFERIM SOLUTII!
Comstart '93 Cuza Vodă 43 (Golia) tel./fax: 215 341, 215 203, 279 890

Universal RX
Proiectare, execuție, service
REȚELE CALCULATOARE
CABLARE STRUCTURATĂ
Microsoft® Authorized Dealer — software personal calificat
Canon® Official Dealer — imprimante jet și laser
HEWLETT PACKARD Authorized Reseller — imprimante jet și laser consumabile plottere
SALIENT® Master V.A.R. — calculatoare Pentium MMX, 6x86 M2 Pentium PRO, K6, Pentium II
Vânzări în **RATE !**
Str. Grigore Ureche nr. 3, Tel / Fax: 212 660, 217 254

REL COMPUTER
Distribuitor autorizat
LG EPSON LANIER
Calculatoare, imprimante, copiatoare
Case de marcat , cîntare electronice, consumabile
Iași, Șos. Arcu nr. 12, Bl. Z18, tel./fax 032-214190

- **CALCULATOARE**
- **IMPRIMANTE**
- **CONSUMABILE**

în RATE și LEASING

elcom INTERNATIONAL
societate ROMÂNO-GERMANĂ
dealer EPSON
Iași, str. C. Negri nr. 4, tel. 032 / 217233, 217903

Noi sintem solutia optima pentru dvs. !

6x86 166 Mx **5.244.000** (TVA Inclus)

le modèle
Sf. Lazăr nr. 53
Tel./fax 239003
calculatoare
imprimante
rețele
faxuri
copiatoare
aparatură foto
Ultra PRO Canon
Hewlett Packard IBM
Seikosha EPSON
POSIBILITATE DE PLATĂ ÎN RATE FĂRĂ DOBÂNDĂ!

SERCOM
Vrei un Pentium?
4.690.000!!!
TVA inclus
ĂSTA-I PREȚUL!
Tel: 231001, 239396, 122589
B-dul N. Iorga, nr.46

LIVIUS

BackOffice Small Business Server
Windows 95
Office 97

Microsoft Certified Dealer
În lumea calculatoarelor aveți nevoie de un prieten !
LIVIUS Iași, str. Fătu nr. 1A, tel/fax: 032 - 11.22.21, 11.59.22, http://www.livius.ro, e-mail: livius@livius.ro

AVICENA COMPUTERS
Facilități de plată în RATE și LEASING
Inscripționări CD
Execuție rețele cu echipamente de brandname: 3Com Bay Networks
Distribuitor autorizat: TARGA LEXMARK
IASI, Bd. Stefan cel Mare nr. 10 E-mail:avicena@mail.dntis.ro, http://home.dntis.ro/~avicena/
TEL:032-217961 FAX: 032-213047 GSM: 092-371107

dtk ACE COMPUTERS
importator & distribuitor autorizat *DTK Computer*
Distribuitor *DTK Computer*
Canon
HEWLETT PACKARD Authorized Reseller
Microsoft Certified Dealer
EPSON
Iași, str. Grigore Ureche, bl. W. Mărăcineanu
tel./fax 032/213122, 213130

INFOSERVICE
"AGER" ⟹ ISO 9002

IBM 233 MMX 6x86	5.500.000 LEI
PENTIUM 200 MMX	5.860.000 LEI
PENTIUM 233 MMX	6.200.000 LEI
PENTIUM II 233 MMX	7.900.000 LEI

Mb VX PRO II MMX, HDD 2.1 Gb, 16 Mb EDO RAM, Video Card 1 Mb, Monitor 14" Digital
IMPRIMANTE, Canon, Seikosha, HP
"CONTGEN" Program performant de contabilitate
COPIATOARE MINOLTA Second Hand
PRETURILE INCLUD TVA
PLATA IN RATE
10% avans 12, 24 rate prin BANCA
$$ Nou pentru Societati Comerciale - 40% avans si 3 rate lunare, fara dobinda
Bd. COPOU nr. 4 Tel./Fax: 211745/144718

THE DOCUMENT COMPANY
XEROX

☑ copiatoare alb-negru și color
☑ sisteme de copiat planșe
☑ plòttere, imprimante
☑ faxuri, masini de scris electronice
☑ consumabile și piese de schimb
☑ service în garanție și postgaranție
☑ service total

GIROS COMPANY
Iași, Str. I. C. Bratianu 20-22
☎ 032/210.872

TONER
piese de schimb // service pentru imprimante jet sau laser
RATE! hirtie pentru copiator și imprimantă, calc A4/A3
Copiator OCE 2075 A4/A3, 22 copii/minut, ZOOM **6.500.000** (TVA Inclus)

ZACH & SON
21.98.85
14.58.22
21.16.17

ZACH & SON 219885 145822 211617

Pentium 200 MMX	4.450.000 lei
Pentium 233 MMX	4.750.000 lei
Monitor 14" SVGA color	1.550.000 lei
Imprimantă Seikosha SP 2400, A4, 9 ace	2.350.000 lei
Imprimantă Olivetti JP - 190, A4, color	2.150.000 lei

Prețurile includ TVA.
Sistemul include: Minitower Case 200 W, HDD 2,8Mb VX Pro 256 K, 16 Mb RAM, FDD 3,5" 1,44 Mb ALPS, Video Card 1 Mb SIS, Cooler, Tastatură Win 95, Mouse.

RomUS
TRADING & DEVELOPMENT
RD computers
Calitate negru pe alb
Tel. 210.492

Vînzări

■ Semicursieră BWC (Germania), stare foarte bună de functionare, pret 800.000 lei. Telefon 210048.

TABLĂ ZINCATĂ

Calitatea SIDEX - 0,4x1230x2000. Telefon 032/125266; 032/239436.

BIJUTERII AUR

Verighetă, lant (4,5 g). Aur prelucrat, de 14 K. Pret 100.000 lei/g. Telefon 175508.

COLECȚIE DE TIMBRE

Colectie de timbre românesti neobliterate, inclusiv colite, la pret de catalog (perioada 1969-1987). Telefon 094/564446.

STORCĂTOR BRAUN

STORCĂTOR DE FRUCTE BRAUN. TELEFON 175508.

BOFA

TRUSĂ COMPASURI BOFA. TELEFON 175508.

ROTRING

TRUSĂ ROTRING (4 STILOURI SI 3 REZERVE); TRUSĂ SABLOANE LOGAREX. TELEFON 175508.

RICHTER

TRUSĂ COMPASURI RICHTER. TELEFON 175508.

■ **Mașină de spălat Albalux 7.1. Telefon 175508.**

■ Vînd mese de biliard noi cu placă de marmură sau înlocuitor, sistem cu fise si la oră, accesorii, mobilier birou. Transport. Preturi fără concurentă. Telefon 094/580068; 030/441184; 030/442724. (128669)

OALE INOX ȘI SERVICIU DE MASĂ

Set 6 oale inox (cu capac inox) și serviciu de masă "Jena" (6 persoane) - 44 piese - Franta. Telefon 129521.

■ Bicicletă SPUTNIK. Stare bună de functionare. Relatii la telefon 761354.

■ **Pătut din lemn stejar, canapea cu două fotolii, canapea extensibilă, vitrină, stare foarte bună, pret negociabil. Telefon 164248.**

■ **Rucsac cu cadru metalic (fosta RFG), mașină de scris "Erika". Telefon 210295.**

■ **Mobilă tineret, model pentru export și garnitură mobilă pentru copii (paturi suprapuse). Telefon 210295.**

■ **Instalatie gaz metan (butelie si accesorii) pentru autoturism. Telefon 217091.**

■ **Mașină de cusut "Sanda", patine cu rotile "Roller" pentru copii, 10 ani (cu protecții si caschetă), trusă "Rotring", șabloane "Staedtler", căsută "Barbie" pentru copii. Telefon 210295.**

■ Pompe volumetrice noi, pentru dozatoare FRESCO sau MAGIC, Italia. Pret foarte avantajos. Telefon 032/170209; 094/630282.

■ Telefon "Philips Fizz" - 1.000.000 lei. Telefon 092/352800. (1003477)

TABLĂ ZINCATĂ

SIDEX Galati, 0,4 mm, 1000x2000, 55.000 lei/coala, tablă decupată (toate dimensiunile) la comandă. Telefon 177745, fax 173411, mobil 092389114. (1003382)

■ Cură de slăbire eficientă! 5 kg minus în 10 zile, fără înfometare, fără transpiratie, fără febră musculară. 50.000 lei/zi. Telefon 092/317671. (1003631)

■ Aragaz cu 4 ochiuri. Telefon 134678. (1246276)

■ Spray contra ejaculării rapide, medicamente potentă, afrodisiace, prezervative speciale, perle, inele, striuri, culori, arome. Telefon 01/6376273; 092/342628; 092/342629.

CABINET STOMATOLOGIC

(caut) Asociat pentru cabinet stomatologic în zona Tătărasi. Telefon 271539. (1246941)

OFERTĂ SPECIALĂ

SC vinde5: tablă aluminiu toate dimensiunile 0,4; 0,5; 0,7; 0,8; 1; 1,2; 1,4; 1,5; 2; 3; 5 mm, tablă aluminiu striată 2,5; 3; mm, stuco 0,7; 0,9 ; cutată 0,5; 0,8 profil firmă luminoasă, cornier aluminiu, toate dimensiunile. Tel./fax; 034-117883.

■ **Vînd pianină perfectă stare. Placă bronz. Tel. 17.08.77.**

■ **SC SORGENT SA BACĂU producător de armături (marcă înregistrată) din alamă pentru instalatii cu teavă multistrat, licentă KITEC Anglia, asigură toată gama de repere necesare la pret de producător. Informatii la tel. 034/18.80.58, 034/14.43.64.**

■ VINDEM EN GROS HAINE SECOND HAND IMPORT GERMANIA, PRET 15.000 LEI INCLUSIV TVA. ASIGURĂM TRANSPORTUL GRATUIT. TELEFON 092352828.

INSTALAȚIE RAFINĂRIE ULEI COMESTIBIL

Nouă, dublă rafinare (desmucilaginare, neutralizare, decolorare, winterizare, dezodorizare, polisare) capacitate rafinare minim 4, max. 20 tone/zi. Tel. 033-733262, 092-237341.

■ **Vînd cuptor ars portelan COMPACT 100, sigilat, 3500 S. Tel. 136375.**

■ VÎND FABRICĂ PRELUCRARE LEMN - GATER SI TÎMPLĂRIE SITUATĂ ÎN GĂLĂNESTI, JUD. SUCEAVA. PRET NEGOCIABIL. Tel. 036/418494.

■ Vînd urgent utilaje carmangerie Matoca, cuter, spriță cu vacuum, malaxor -60-100 l. Telefon 031/537372, 094/847747

■ Vînd dozatoare bere noi, complete, garanti, posibilităti rate, stoc limitat. Galati 094632344, 036418196.

■ VÎND EN GROS HAINE SECOND HAND IMPORT GERMANIA, PRET 15.000 LEI INCLUSIV TVA/KG. ASIGURĂM TRANSPORT GRATUIT. TELEFON 092352828.

■ Vînd triploc. Tel. 488083. Fam. Cojocaru.

■ Vînd două geluliere numărul 0 si 3, balantă analitică "Sartorius", distilator. Tel. 036/492579.

■ Vînd masini de cusut industriale simple Durkopp si un Curris. Relatii la telefon 092396715

■ Vînd mașini POPCORN, materii prime POPCORN, piese schimb pentru masini USA, POPCORN ambalat. Tel. 034-112600, 137848.

■ Vînd presă ulei cu două capete, presare la rece, capacitate 20 litri/oră, filtru ulei și selector. Tel. 094-563574, orele 7-12 și după ora 17; tel. 039/616149, după ora 17.

■ IMPORTANT! Vindem încăltăminte second-hand în saci sigilati, PRET PROMOTIONAL 21.900 lei cu TVA și haine second-hand din COLECTĂ DIRECTĂ - pret 12.200 lei cu TVA. Telefon 031/511634; 031/512945; 094/503902

■ Vînd SRL activitate zero, nefunctionată, pret 1.000.000 negociabil. Telefon 031/614880

■ Masă fantezie, masă telefon, două dulapuri suspendate, noi, din lemn masiv. Relatii la telefon 129405. (1246826)

■ Foarte urgent, usă intrare apartament, din stejar uscat, model deosebit. Pret 1,1 milioane lei, neg. Telefon 293071. (1246818)

■ Două locuri de veci la cimitirul "Buna Vestire", la alee. Pret mult mai mic decît pretul oficial de vînzare al primăriei. Telefon 135526. (1003899)

■ Rochie mireasă, model deosebit. Telefon 231178. (1246820)

■ Loc de veci la Cimitirul "Eternitatea". Telefon 219043 (între orele 9,00-19,00). (1003909)

■ Masă 12 persoane, 4 scaune tapitate, masină de spălat import Germania și aragaz. Pret convenabil. Telecofn 223077. (2317350)

■ Betonieră 0,275, perfectă stare. Pret neg. Telefon 138866; 132535.

■ Sifonier cu trei usi, curbat. Telefon 153786, după ora 16,00. (1246043)

■ Masină de spălat "Alba Lux 11". Telefon 113383; 140984. (192971)

■ Cărut pentru copil, storcător fructe, chitară, masină de cusut "Ileana", statuiete de fildes, abanos, mahon, masă de sufragerie. Telefon 230196. (1246724)

■ Cărut (vernil) pentru copii, stare foarte bună, marca Chico, Italia. Pret rezonabil. Telefon 221752. (1246714)

■ Mașină de spălat "Alba Lux 12", complet nefolosită, pret avantajos. Telefon 178672. (1246774)

■ Urgent! Masină de cusut electrică "Iulia", putin utilizată, pret convenabil. Telefon 178672. (1246774)

■ Cavou 3 cripte, constructie recentă la Cimitirul "Eternitate" în apropierea bisericii, parcela 26 bis, rîndul 17. Telefon 175352. (1246764)

■ Vînd pui Brack-German. Relatii la telefon 161568. (1246103)

■ Vînd becuri halogen 220 V/500 W, bicicletă copil 6-12 ani, canistre metalice, stergător parbriz, primus pe benzină, chiuloasă 1400. Telefon 165800. (1246681)

■ Vînd aparate foto ZENIT 122 TRIPLOC, masini de cusut. Avantajos. Telefon 094862520; 224945; 133830. (1003748)

■ Vînd telefoane mobile noi si second-hand, ERICSSON 198 - 800.000 lei; ERICSSON 628 - 1.500.000 lei; ERICSSON 688 - 2.400.000 lei; ALCATEL - ONE TOUCH EASY - 1.500.000 lei; NOKIA 1611 - 1.250.000 LEI; NOKIA 3110 - 2.150.000 LEI. Se oferă garantie. Telefon 092-330950. (1246935)

■ Jaluzele din aluminiu. Pret minim fără avans. Montaj gratuit. Telefon 173434. (1246544)

■ Vînd centrale termice import Olanda. Preturi între 2-4 milioane. Telefon 094593646, 222058, 134098. (1246548)

■ Masină de spălat, automată, italiană WATS M5, nouă, în ambalaj, în termen de garantie, pret 2,6 milioane lei. Telefon 163378. (0798672)

■ Vînd masini pentru tîmplărie: slaif, freză, strung si polizor. Telefon 222545. (1003740)

■ Triplok cu 4 ate, radio pick-up rusesc, pătut copil, aparat foto rusesc, tablă gr. 2,5/2 mm, coli 2/1 m. Pret negociabil. Telefon 293797. (1246752)

■ Vin alb (vrac), din Vrancea, pret neg., asigurăm transport. Telefon 037/232280 sau 037620215. (192246)

■ SC Elgina SRL vinde fai în stare bună de functionare si alarmă pentru masină. Pret informativ 1.200.000 lei (ambele). Telefon 152070.

■ Echograf "Siemens Sonoline" SL, două traductoare, print, adaptor Dopler - ECG, 140 taste menu - Pascani, telefon 763594; 761213. (1003617)

■ Două camere frigorifice și un bazin inox. Telefon 171646 sau 124281. (1003561)

■ Loc de veci la Cimitirul "Eternitate". Telefon 115339. (1003696)

■ Masini de cusut industriale. Telefon 113713 sau 094/504137. (1246534)

■ Coltar de bucătărie și rochie mireasă. Relatii la telefon 154959. (1246110)

■ Aparat de sudură 3 trepte - 220 V. Relatii la telefon 155725. (1246111)

■ Societate SRL, înființată în 1994. Toate activitătile. Pret 2.500.000 negociabil. Telefon 124792. (1246035)

■ Frigider și congelator ARTIC în perfectă stare de functionare. Telefon 146098. (1246033)

■ Constructie din aluminiu și sticlă (25 m.p.) cu teren proprietate (54 m.p.), ultracentral. Telefon 211801, 217339. (1246030)

■ Urgent, la pret convenabil, aspirator nou japonez si servicii masă Ena 44 piese cu model (VERECO). Telefon 127612. (1246026)

■ Cort nou, 4 persoane, pret convenabil. Relatii la telefon 133909 - Petrică. (1246272)

Electronice

CASE DE MARCAT ELECTRONICE

CASE DE MARCAT ELECTRONICE. Distributie, service, consumabile prin S.C. ELCOSERV S.R.L. Iasi, telefon/fax 230205. (1003519)

CÎNTARE ELECTRONICE

CÎNTARE ELECTRONICE
CÎNTARE ELECTRONICE
Distributie si service prin S.C. ELCOSERV S.R.L. Iasi, telefon/fax 230205. (1003519)

CASE DE MARCAT CÎNTARE ELECTRONICE

Case de marcat. Cîntare electronice. Preturi de distribuitor! Asistenta tehnică garantie și postgarantie asigurată de specialisti cu experientă. Reparatii pe bază de comandă. Nou! Cresterea capacitătii de înregistrare, prin eliminarea zecimalelor la ELKA 82M. S.C. INITA S.R.L. Iasi, str. Mitropolit Varlaam, nr. 5, telefon/fax: 032/131726. (1003721)

■ Masini de spălat automate, second-hand, "Miele", "Siemens", "Bosch", "Zanussi", "Indesit". Garantie 6 luni, postgarantie. Telefon 210802; 094/513558. (0798836)

■ Tv color, second-hand, "Philips", "Grundig", "Universum", "ITT", "Saba". Garantie 6 luni, postgarantie. Telefon 210802; 094/513558. (0798836)

■ Două statii radio portabile PRO 200, 40 canale AM, display, SQUELCH, cu acumulatori si încărcător, pret negociabil. Telefon 151704 sau 018604444; pager 52812. (1246013)

■ TDK, BASF, SONY, RAKS, - casete audio, video, VHS-C, 8mm, CD-uri recordabile 650 MB/74 min, diskete 3,5", baterii, en-gros si en-detail. Preturi imbatabile. Relatii la Avallon Music-Shop (Tg.-Cucu), telefon 032/175838, telefon/fax 032/270718

■ CD Player, KENWOOD (cu telecomandă), DENON, ONKYO, GOODMANS, PIONEER (cu telecomandă), PHILIPS, SCHNEIDER, DECK-uri VEGA (dublu), BOXE KLAP, ELEKTRONIKA, GROUNDIG, RADIOTEHNIKA, aplificatoare, SCOTT, BENYTONE. Relatii la Avallon Music-Shop, zilnic între orele 8,00-20,00 sau telefon 270718, 175838.

■ **Vînd bloc motor D127 cu anexe. TEL. 17.08.77.**

■ **Vînd telefoane celulare, sigilate si second hand, ieftin. Tel. 094-879696, 034-110751.**

■ TELEVIZOR COLOR ITT, DIAG. 66, 30 PROGRAME, TELETEXT, TELECOMANDĂ. 1 MILION LEI, NEG. TELEFON 155591, DUPĂ ORA 16,00.

■ Vînd cameră video 8 mm, nouă, defect capul /2 pastile/, cu accesorii, pret 2.500.000 lei. Telefon 031/532655

■ Vînd statie Peavy KB100 si microfon fără fir. Telefon 031/512982, 094885559

■ Sistem AUDIO "Montarbo 2000 Watt Proel Italy" pentru sonorizări. Accept variante. Tel. 037/231308; 094.524.014.

■ Calculator Olivetti 386 (transformat 486), plus programe. Pret avantajos. Telefon 094892840. (1003911)

■ TV Diamant 2318, Sirius 244 si TV Auto Sport impecabil, cuptor electric pizza, alternator 12 V, boxă RFT. Telefon 165800. (1246671)

■ Vînd boxe, miniradio casetofon Panasonic, aur (verighete, inele). Hotel Unirea. Telefon 142110, cam. 511. (1246679)

■ S.C. Elgina S.R.L. vinde televizor color, marca "Saba" în stare de functionare. Pret 600.000 lei. Telefon 152070.

■ Televizor color cu telecomandă, imagine ideală. Telefon 114931. (1003451)

■ Televizor alb-negru "Sirius" si tv "Diamant", în perfectă stare. Telefon 111229. (1103451)

■ Pianină electronică, digital-piano, poate fi folosită si la calculator. Reprezentantă "Bontempi" Italia. Relatii la telefon 035/340017. (0798842)

Cumpărări

■ **SC ULENA SRL Bacău cumpără seminte floarea soarelui. Pret 2.000 lei kg + TVA. Tel. 034/25.12.40.**

■ Cumpăr cupoane agricole, pret maxim, Galati, 036/464586 sau 018616662.

■ Cumpăr urgent masini cusut încăltăminte. (Preferintă coloane). Tel. 034-177979, 034-176121.

■ "Metodica predării matematicii", Editura "Servo-Sat" 1996, autor Ileana Rus. Telefon 178750. (1246256)

■ Cupoane agricole toamnă, pret maxim. Seriozitate. Telefon 178418. (1003385)

■ Cupoane agricole primăvară-vară-toamnă, pret maxim. Relatii la toneta cu lozuri de lîngă Restaurantul "Familial" (Alexandru cel Bun), orele 8,00-19,00. (1003385)

■ Cupoane agricole primăvară-vară-toamnă, pret avantajos. Relatii la toneta cu lozuri de lîngă Restaurantul "Familial" (Alexandru cel Bun), orele 8,00-19,00. (1003393)

■ Cupoane agricole primăvară-vară-toamnă, pret avantajos. Relatii la toneta cu lozuri de lîngă Piata Hala Centrală (spre Tg. Cucu). (1246757)

■ Garaj, Gară, Autogară, Centru. Telefon 147479. (1003884)

■ Cupoane. Telefon 092702363. (1246667)

Diverse

HELP LINE - Pentru copiii noștri

Puteti primi gratuit informatii privind alimentatia și cresterea sugarului, zilnic, orele 16.00 -17.00, la telefon 214002. Policlinica "Sănătatea 2000", dr. Iordache Constantin - medic primar pediatru.

ȘCOALĂ POSTLICEALĂ

Institutul National Postliceal-Prohumanitas organizează sesiune de înscriere, fără concurs, cu reduceri de taxe, la următoarele specializări postliceale: asistentă socială - psihotehnică; finante - contabilitate; birotică - administratie publică; învătători educatori; comert - alimentatie publică. Cursuri intensive: sîmbăta și duminica. Data limită: 15 iulie. Relatii, zilnic, orele 10,00-17,00, la telefon 032/111624.

■ **PROGRAM SPECIAL DE TOPLESS SI STRIPTEASE în fiecare seară la RESTAURAT CIRESICA Buhusi. Vă asteptăm! Rezervări la tel. 034-264500.**

VIITORUL ESTE AL VOSTRU!

LICEUL INTERNATIONAL DE INFORMATICĂ BUCURESTI SI CONSTANTA ESTE LUMEA CARE VA DOMINA SECOLULUI AL XXI-LEA: - PPROFIL DE INFORMATICĂ;- PREDARE ÎN LIMBA ENGLEZĂ; - LABORATOARE ULTRAMODERNE; - INTERNAT CONFORTABIL; - CEI REUSITI CU MEDIE MARE BENEFICIAZĂ DE GRATUITATE SI BURSĂ LUNARĂ. ÎNSCRIERILE AU ÎNCEPUT! DATA EXAMENULUI 17 IULIE 1998 ORA 9.00. INFORMATII SI ÎNSCRIERI LA : secretariatul Grupului SCOLAR "GRIGORE TABACARU" din Bacău, str. V. ALecsandri nr. 25. Tel. 034-181736.

■ Dînd dovadă de devotament, întelegere și spirit de solidaritate, personalul Comandamentului National al Jandarmeriei Române, în actiunea de ajutorare a sinistratilor, a colectat suma de 150.000.000 lei și 6 tone de obiecte, haine și alimente pentru a fi distribuite sinistratilor din zonele calamitate ale tării.

■ S.C. VASISIX UNIVERSAL SRL - avem onoarea de a vă anunta că în str. Sărărie 175 bis s-a deschis Restaurantul "Direct", categoria I, cu terasă, care organizează și mese festive cu rezervări, pentru diferite ocazii, într-o ambiantă deosebită. Relatii si rezervări la telefon 032/112642. Vă asteptăm!!! (1246277)

■ SC TRUST ASTORIA SRL anunță redeschiderea Restaurantului Podu Ros începînd cu data de 1 august 1998 si organizarea de mese festive, nunti, banchete etc. Relatii la telefon 233842. (1246817)

■ Medicina naturistă - tratăm orice fel de afectiune: febror, ulcer, hemoroizi, cancer la sin, ficat, întărirea oaselor, artrită, reumatism, dureri de cap, sterilitate la femei. Pentru cei interesati, informatii la telefon 159819. (1246115)

■ SC M. Invest S.A. Bacău, punct lucru Iasi, anunță depunerea cererii pentru emiterea acordului de mediu (autorizatiei de mediu) pentru obiectivul: Statie desfacere produse petroliere, avînd ca obiect de activitate depozitare și desfacere produse petroliere, amplasat în Iasi - sat Valea Lupului, com. Rediu - partea stîngă, Iasi-Tg. Frumos. Documentatia poate fi consultată la sediul firmei din Iasi, sat Valea Lupului, com. Rediu, nr. de telefon 250751 sau la sediul Agentiei de Protectia Mediului Iasi, str. Th. Văscăuteanu nr. 10. Eventualele observatii ale publicului referitoare la activitatea și amplasamentul obiectivului se vor transmite în scris, la Agentia de Protectia Mediului Iasi, str. Th. Văscăuteanu nr. 10, în termen de maximum 30 zile de la publicarea acestui anunt. (1246808)

■ Alimentatia este importantă pentru sănătatea dvs. Vă ajutăm să aveti o alimentatie corect balansată. Sigur, serios, natural! Telefon 032/141038 (12,00-18,00). (1003401)

■ Esti absolvent de liceu? Nu ai reusit să obtii o diplomă de bacalaureat? Ai vîrsta între 18-25 de ani? Esti într-o derută, noi îti oferim o ȘANSĂ. Comunicati de urgentă, pe adresa C.P. 710, O.P. Iasi 3: numele, prenumele si adresa exactă, si în trei zile vei primi oferta noastră. (1246711)

Mulțumiri

■ Tudorel și Maria Dima, îndurerati de pierderea definitivă, în decurs de 3 luni a părintilor, MĂRIOARA și NECULAI DIMA, exemplu de mărinimie si devotament familial, exprimă si pe această cale, sincere si alese multumiri domnului doctor Constantin Tetraru, director al Spitalului Clinic nr. 3, doamnei profesor universitar doctor Felicia Ștefanache, doamnei doctor Gabriela Dumitrescu, întregului personal al Clinicii de terapie intensivă, precum si rudelor, colegilor, prietenilor si cunostintelor, tuturor celor care le-au fost alături cu fapta si inima, în aceste clipe grele. (1246265)

■ Olga Vasiliu din Iasi multumeste medicilor Elena Gologan, Corneliu Talancă, Saad Alah Khader, de la Clinica a II-a Medicală, pentru îngrijirea si priceperea de care au dat dovadă. Datorită competentei lor profesionale m-au eliberat de o suferintă de cinci ani. Felicitări. (0798685)

■ Familiile Zeru si Torok adresează respectuase multumiri distinselor persoane care au avut sufletul umbrit si au regretat trecerea în neființă a omului deosebit ce a fost ZERU CONSTANTIN, sot, tată, socru si bunic, participînd la ceremonia de înmormîntare. Alese multumiri conducerii S.N.Te. ROMTELECOM S.A., DIRECTIA DE TELECOMUNICATII IASI, serviciului Tehnic, colectivului Asignare Tehnică, formatiei Pasportizare, conducerii cotidianului MONITORUL, salariatilor de la CASA DE CULTURĂ A SINDICATELOR, S.C. METRO UNO S.R.L., S.C. CARMINE LINE S.R.L., fostilor colegi de muncă de la RJAC, Asociatiei de Locatari Străpungerea silvestru, Nr. 28, Bl. CL8 si tuturor celor care l-au cunoscut si stimat. Cu recunostintă ne gîndim la omenia si profesionalismul domnilor doctori DAN CABA si VASILE CEPOI, care i-au vegheat ultimele clipe din viată, alinîndu-i suferinta. Dumnezeu să-i veghezc somnul de veci!

Servicii

M.V.D. Servicii consulting

Asigurăm servicii pentru:
■ Definitivarea formalitătilor legate de înființarea societătilor comerciale cu capital românesc sau străin;
■ Înscrieri mentiuni pentru acte aditionale;
■ obtinerea autorizațiilor si avizelor de functionare pentru: sedii, spatii comerciale, depozite, spatii de productie (pompieri, sanepid, mediu, protectia muncii etc.);
■ înregistrarea cererilor pentru mărcile de fabrică, de comert si de servicii la OSIM;
■ înregistrarea la DGFPCFS si Administratia Financiară.
Hotel Unirea, cam.107. Tel/fax 212299, pentru autorizatii cam. 105, tel. 215015. Program 9-19, sîmbătă 9-14.

ÎNFIINȚĂRI SOCIETĂȚI COMERCIALE

■ procedură completă: redactare acte, Notariat, Judecătorie, Camera de Comert, Administratia Financiară, stampilă;
■ termen - 21 zile
■ MAJORARE CAPITAL SOCIAL:
■ obligatoriu, conform Ordonantei 32/1997
■ procedură completă
■ ACTE ADITIONALE DIVERSE, AVIZE ȘI AUTORIZATII FUNCTIONARE:
■ aviz principiu Primărie;
■ autorizatie sanitară de functionare;
■ autorizatie functionare Primărie;
■ autorizatie instalare firmă luminoasă.
Birou autorizat, Hotel "Unirea", et. 2, cam. 211. Telefoane 117733 sau 142110/int. 211, zilnic, orele 9,00 - 13,00 si 16,00 - 19,00; sîmbătă: 10,00 - 12,00. (0798407)

IMPORTANT!

Perfectăm acte vînzări-cumpărări-schimburi: terenuri, case, apartamente. Comision fix - 200.000 lei. Acum puteti dormi linistit! Telefon 177929.

■ Înființări societăti comerciale
■ Înființări asociatii familiale
■ Acte aditionale, diverse (majorări capital social, puncte de lucru etc.)
■ Avize și autorizații de functionare. SC INCO - Piata Unirii nr. 6. Telefon 116110; 092/347668. (1246930)

■ Ștampile, în numai 30 min;
■ cărți de vizită;
■ imprimări cu folio;
■ îndosarieri;
■ laminări;
■ xerox.

creație material publicitar; ■
identitate de corporație ■
consultanță ■
design;

SAXON'S
cărți de vizită - ștampile
Complex Comercial "Rond Tramvai Tg.Cucu"
Tel/Fax: - 032-212257

ROENTER LTD. - CONSULTING MANAGERIAL ȘI DE AFACERI

■ Asigurăm rapid:
■ înmatriculări societăti comerciale
■ înregistrări acte aditionale
■ obtinere autorizatii de functionare pentru sedii firmă, birouri, depozite etc.
■ elaborări contracte comerciale
Str. Anastasie Panu nr. 13-15, mezanin. Telefon 212335, zilnic, orele 9,00-19,00; sîmbăta, orele 9,00-14,00.

STINGĂTOARE

Pret producător. Materiale PSI. Verificări, reparatii, reîncărcări. Singura unitate atestată SC ANGELS SRL. Telefon/fax 032/251494; 094/648897.

■ Traduceri autorizate notariat, traduceri diverse, toate limbile de circulatie. Sună acum, la telefon 215207. (1003806)

■ Transport marfă cu autocamion 6 tone - 20 mc cu si fără prelată, rapid si ieftin. Pret negociabil. Decontare legală. Telefon 113401, 094630133 sau 166040 după ora 17,00. (1246009)

FILMĂRI VIDEO ȘI FOTO PROFESIONALE

Filmări video profesionale, casetă normală, super VHS, Panasonic M 9000, efecte speciale si fotografii color, avantajos. Telefon 129573. (1003747)

SC PRESINVEST

EXECUTĂ CELE MAI IEFTINE HIDROIZOLATII TERMOSUDABILE, MATERIAL IMPORT, PENTRU PARTICULARI, SRL- URI. SERIOZITATE, CALITATE, GARANTIE. DEPLASARE ORIUNDE! TEL. 034/183379; 092-347505.

SC ACOPERA

Execută rapid ieftin, de calitate, HIDROIZOLATII termosudabile, cu material import acoperisuri cu tiglă Branc, tab tip tiglă. Montări ferestre VELUX. Tel. 094-870052, 034-188378.

■ **Execut transport marfă capacitate 1,5 tone, pret avantajos. Relatii la tel. 094-512197.**

■ Executăm lucrări monumente funerare (cavouri) în 2-4 rate lunare, monumente din marmură la comandă, cu modelul clientului. Relatii la telefon 094/216506.

INSALATOR SANITAR

Execut instalatii si reparatii la apă. Montez seturi de baie, masini de spălat. Rapid si garantat. Telefon 132388. (1246718)

■ Executăm lucrări de vopsitorie-auto la preturi accesibile si în regim de urgentă. Garantăm calitatea lucrării. Informatii la telefon 092/520509, după ora 18,00. (1246713)

■ Consilier financiar autorizat închei polite de asigurare pentru pensie privată "Concordia Română". Telefon 173562. (1246770)

■ Executăm reparatii tapiterie de orice tip la domiciliul clientului si lustruim mobilă. Telefon 120718 sau 123369. (1555948)

■ Tehnoredactare computerizată profesionistă, scanări si listări. Telefon 132059. (2317337)

■ Efectuez transport marfă, orice distantă cu Dacie 1304 (carosată). Preturi negociabile. Relatii la telefon 094/663953. (192250)

■ Emailări căzi, chiuvete albe si color. Telefon 271061; 092/4249115. (1003878)

■ Economistă - tin contabilitatea la firme mici si mijlocii. Telefon 115438. (1003638)

■ Transport marfă si persoane cu Dacia Break pe orice distantă. Seriozitate, confort si sigurantă. Telefon 122769.

■ Depanez TV alb-negru si color. Calitate, seriozitate, autorizat, la domiciliul clientului. Telefon 272341. (1003362)

■ Electrician autorizat execut reparatii electrice. Telefon 113380. (1003451)

■ AUTORIZAT SERVICE TV. (EXPERIMENTAT "GOLDSTAR", "NEI", "ROYAL", "FUNAI", "GRUNDIG", "NIPPON", "PROFEX", "NOKIA"). VIDEO, VIDEO-CAM SI CD. SPECIALIST ÎN BLOCURI DE ALIMENTARE. ORICE MODIFICĂRI SUNET, ADAPTĂRI SELECTOARE - CABLU, PASTILE VIDEO. PROCUR PIESE NOI, IMPORT. TARIFE REZONABILE. GARANȚIE. DISPECERAT - TELEFON 110572. (192806)

■ Instalatori sanitari, executăm alimentări apă (case - vile), montări seturi baie si bucătărie, masini automatice, apometre, tîmplărie, placări gresie, faiantă. Telefon 250087. (1246656)

■ Doriti să vindeti avantajos obiecte de artă, obiecte de colectie, bijuterii, lucruri deosebite, cărti rare, amintiri de familie si nu stiti cum să procedati? SC CARTIER - oricînd la dispozitia dvs. Sunati la 092507911 pentru consultantă gratuită. Asigurăm discretie si rapiditate maximă pentru tranzactiile dvs. (1246949)

■ Electrician, repar instalatii electrice, electrocasnice, corpuri de iluminat si instalatii industriale. Telefon 129782. (2317346)

■ INSTALATORI SANITARI SI GAZE, MONTĂM APOMETRE, ARAGAZE, SETURI "MELANIA"; MASINI DE SPALAT; INSTALATII DE ORICE COMPLEXITATE. OFERIM GARANTIE! PROGRAM NON-STOP! TELEFON 155159; 135829. (1246937)

MEDITAȚII

■ Psihologie - Pedagogie, licentiată (sefă de promotie) a Facultătii de Psihologie si Stiinte ale Educatiei ofer meditatii, modalităti de ordonare a materiei pentru memorare rapidă, teste tip admitere. Telefon 279079.

■ Profesoară, meditez matematică (bacalaureat, readmitere în liceu). Telefon 279813. (1246802)

■ Studentă Drept, meditez elevi la limba română, clasele V-XII. Telefon 210992. (1246825)

■ Profesor matematică liceu, meditez orice nivel. Telefon 136234 (Podu Ros). (1246715)

■ Profesoară de limba română pregătesc cu seriozitate si eficientă pentru admiteri si bacalaureat. Telefon 174234. (1246767)

■ Meditez limba si literatura română (ofer subiecte) pentru bacalaureat si facultate. Telefon 211109. (0798847)

■ Meditez filosofie, ofer analize filosofice si eseuri pentru bacalaureat si facultate. Telefon 211109. (0798847)

■ Meditez chimie si biologie. Studentă UMF. Telefon 153160. (0798677)

■ Student A.C. meditez matematică si fizică pentru admiterea în facultate. Seriozitate. Telefon 272512. (0798846)

■ Asistent universitar, pregătesc economie,performant (teste, probleme, comentarii texte), orice nivel. Telefon 157025. (1246663)

Pierderi

■ Telemobil Motorola - seria 0044-468-796-670 (nefolosibil). Rog găsitorul să sune la 216666 - Coca-Cola. Recompensă. (1246824)

■ Legitimatie de călătorie pe numele Murariu Vasile. O declar nulă. (1246278)

■ Legitimatie de veteran pe numele Tofan D. Gheorghe, Sinesti - Iasi. O declar nulă. (1246803)

■ Carnet de student pe numele Nechifor Bogdan Constantin. Îl declar nul. (1246807)

■ S.C. IASSYFARM S.A. Iasi anunță pierderea filei C.E.C. seria H.003 nr. 00259536 - plătitor S.C. NICOLINA S.A. - Iasi. Se declară nulă.

■ Permis de călătorie R.A.T.C.I. pe numele Coca Daniel. Îl declar nul. (192387)

■ Certificat de înmatriculare si taxa Băsescu pentru masina 1-IS-6446. Le declar nule. (3016103)

■ Buletin identitate pe numele Dulhaniuc Vasile. Îl declar nul. (0798687)

■ Buletin identitate pe numele Dulhaniuc Teodora. Îl declar nul. (0798686)

■ Carte identitate autoturism Dacia 1300 cu nr. înmatriculare 1-IS-152. Îl declar nul. (0798850)

■ Carnet somer pe numele Filimon Gabriela Elena. Se declară nul. (192541)

■ Acte pe numele Cobilita Ioan - Otilia, ofer recompensă, telefon 239108; 176614. (1246722)

■ Ștampilă nr. 1 SC DOBY AP SRL. O declar nulă. (1246775)

AGENDA OMULUI DE AFACERI

ETNIS

Reprezentanța firmei germane **Vaillant** pentru Moldova, vă oferă:
Centrale și cazane pentru încălzit pe combustibil lichid, gaz și electrice
- proiectare, montaj și garanție 3 ani
- plata în 6 rate lunare

Reducere 15% pentru aparatura Vaillant și 30% pentru aparatura italiană
Iași - Str. N. Iorga 7D, bl. F5,
tel. 032/230113, fax 032/232690, telemobil 094613246

ROTHERM

Reprezentant al firmei FERROLI - numărul 1 în Italia
REDUCERI EXCEPTIONALE pentru:
- *Cazane și centrale termice gaz metan, motorină*
- *Radiatoare aluminiu și fontă*
- *Echipamente condiționare și climatizare*

Plata în rate !
Proiectare, montaj, garanție, service etc.
Iași - Bd. T. Vladimirescu nr. 40 (Bucsinescu)
Tel./Fax: 032/175105, 272340

DAS

Proiectare și execuție
VENTILAȚIE, CLIMATIZARE, ÎNCĂLZIRE, ELECTRICE, SANITARE, APĂ-CANAL
Service, garanție,
PLATA ÎN RATE !
Iași, str. Aurel Vlaicu 87,
Tel./Fax: 032-175.488, mobil 094/630.512

CASA DESIGN

Reprezentant BOSCH Germania, ACV Belgia
Prețuri fără concurență pentru:
- *Cazane și centrale termice gaz, motorină*
- *Radiatoare fontă, oțel și aluminiu*
- *Aparate condiționare și climatizare*
- *Amenajări interioare*

Proiectare, montaj, garanție, service
Iași, str. Gîndu nr. 10,
Tel.: 032-212073, mobil 092-725651

APROTEM SA

comercializeaza:
- *PIESE SCHIMB tractoare, mașini agricole, auto și rulmenți*
- *MATERIAL DE UZ GENERAL carbid, anvelope, materiale electrice, haine protecție, îngrășăminte chimice*

Șos. Manta Roșie 9,
tel: 230130, 231141, fax: 231566

TORAMAT PRODINVEST SRL

comercializeaza
utilaje frigorifice import ITALIA,
pentru magazine:
- *vitrine frigorifice orizontale 1,2 m - 2m și verticale*
- *lăzi frigorifice (300 l - 700 l) și camere frigorifice*
- *se asigură service în garanție și postgaranție*

Iași, Str. Bucium nr. 34 (lîngă Moldomobila),
tel/fax 032/233460

MOLID

Pentru siguranța dumneavoastră!
- SISTEME DE ALARMĂ PENTRU EFRACȚIE, INCENDIU, AUTO
- DISPECERAT DE SUPRAVEGHERE - TELEFONIC SI RADIO -
- INTERVENȚIE INARMATĂ I.G.S.

Iași, Bd. Copou nr. 3, et. 4, (Clădirea Trust Construcții)
tel: 032/216671, fax: 032/214564

ELECTRONIC RESEARCH CENTER

FIRMĂ ROMÂNO-AUSTRIACĂ
vă oferă în rate
INTERFOANE de SCARĂ
Iași, str. Armeană nr. 2, tel. 032-116666

SHATTER

IMPRIMERIE TEXTILĂ
(tricouri, salopete, geci etc)
tel/fax: 032/216281

ELYTIS SRL

- *FIRME LUMINOASE*
- *COPERTINE*
- *AMENAJĂRI INTERIOARE*

Șos. Păcurari, bl. 556
Tel. 094 642.765, tel/fax: 219.972

ROENTER

Consulting managerial și de afaceri
Asigurăm rapid:
- înmatriculări societăți comerciale
- înregistrări acte adiționale
- obținem autorizație de funcționare pentru sedii firmă, birouri, depozite

Elaborări contracte comerciale
Iasi, str. A. Panu nr. 13-15, mezanin
zilnic: 9.00 - 19.00, sîmbătă: 9.00-14.00
telefon 212335

MICA INDUSTRIE

produce gama de mobilier
MOBISET
din lemn și pal de import
* *mobilier de birou*
* *mobilier pentru bucătării, sufragerii, dormitoare și holuri*
Mobilierul este standardizat sau pe bază de comandă, la orice dimensiuni.
Plata în rate!
Str. Ipsilanti nr. 19; str. Morilor nr. 11
Tel. 114.737, 117.116, 117.755

TOFAN GRUP

comercializează:
anvelope și camere auto (produse de Danubiana și Victoria Florești)
Iași- Șos. Păcurari nr. 92 (în incinta Transmixt SA)
Tel. 032/154.343, 251.837

SOMETCHIM

prin magazinul Vama Veche
- *produse electrocasnice (TV color, frigidere)*
- *mobilier, covoare, articole de pescuit, menaj, papetărie, alte produse metalo-chimice*
- *avans 40% - rate: 6-12 rate, în funcție de valoarea dolarului*

Adaos minim
Str. Gării nr. 22

TRIDOM

CREATIVITATEA NOASTRA, IMAGINEA FIRMEI DUMNEAVOASTRA PRIN :
□ RECLAME LUMINOASE
□ AMENAJARI INTERIOARE
□ MARCHIZE SI COPERTINE
□ CARTI DE VIZITA & ECUSOANE
TEL. : 092 252 360
TEL / FAX : 032 251 360

INTERSOC

COPII XEROX
alb/negru
PLANȘE, SCHIȚE A4-A0
Cele mai mici prețuri !
Tarife reduse pentru studenți
Iași, str. Împăcării 19, bl. 915, parter
Tel. 032-122.342, 125.124

S.C. RULMENȚI S.A.

Anunță că începînd din luna aprilie a.c.
produsele sale vor fi disponibile prin noua sa rețea de distribuție avînd centre de desfacere în orașele: București, Ploiești, Craiova, Tîrgu-Jiu, Satu Mare Cluj, Brașov, Tulcea, Iași
BÎRLAD, TEL. 035/41.58.26
FAX 035/42.18.39

TRISAND SRL

Comercializează prin magazinul propriu
- *materiale de construcție DÜFA: lacuri, vopsele, var lavabil, adezivi pentru faianță și gresie*
- *plăci gips - carton și schelet aferent pentru pereți și tavane firma GYPSUM DOMTAR -Canada*
- *unelte și scule manuale STANLEY*
- *scule și dispozitive electrice AEG - ATLAS COPCO - Germania*

Bd. Ștefan cel Mare, bloc B1, parter, lîngă Bancorex,
tel/fax: 032/212200

MIRFAN MOBILUX

ofera
- *mobilă sufragerie* • *holuri*
- *dormitoare* • *bucătării*
- *mic mobilier*

Plata în maxim 36 rate lunare
Program luni - vineri: 10.00 - 18.00
Alexandru cel Bun (vis-a-vis de magazin Minerva)
tel. 032/152647

PRODOMO

MOBILĂ
PRODUCĂTORI
din Suceava
- TEHNOUTIL SRL
- MOBSTRAT SA

Acum și cu plata în rate!
B-dul Independenței nr. 2, bloc Carmen,
subsol, tel/fax: 032/217606

IMPORTATOR DIRECT

vinde EN GROS *la Kg*
imbracaminte si incaltaminte
SECOND HAND
in baloti sigilati, pe sortimente
Depozit legume-fructe Scheia, SUCEAVA
Telefon 030 - 444986 (seara), - 521236

D.M.T.

cumpără
VIȘINE și CAISE
pentru consum
minim 15 tone
tel: 032/210252, fax: 032/147985

s.c. CLEMAR s.r.l.

SERVICE AUTO
DEALER AUTORIZAT
HOFMANN AUTOTECH ROMÂNIA s.r.l.
DISTRIBUITOR ARAL ROMÂNIA s.r.l.
- tinichigerie, vopsitorie, reparații mecanice
- testări instalație electrică și motoare
- testări și reglări de direcție
- echilibrări roți

Bacău: Tel./fax: 034-11.87.44 - Service Auto
Tel. 034-11.57.92 - firmă; mobil: 018-615.244

SC FOLIPLAST SRL - Botoșani -

Produce și oferă:
■ folie - polietilenă
de la gr. 0,025 pînă la 0,25 mm
de la l. 100 pînă la 3600 mm
■ folie - color, film, termocontractabilă
■ pungi, saci și sacoșe
Tel: 031/522086; 092/703085

SC ROGER IMPEX SRL

vinde en gros
- TV 55,37 TEXT, EXPRESSO, filtre cu termos, mixere, boxe, stații auto, barometre, lămpi halogen, cuptoare microunde etc.
- Vitrine frigorifice, lăzi frigorifice, frigidere second hand
- Calculatoare 486 - Pentium, 14", 15" second hand
- aer condiționat 120 mc

Roman, tel.094551109
094551053

ED&F MAN ZAHĂR

ZAHĂR
4111,40 lei/kg
(cu T.V.A. și sac inclus)
Roman,
tel/fax: 033-733532

MICĂ PUBLICITATE pe Internet

- pentru persoane fizice
  - căutare oferte locuri de muncă în străinătate, matrimoniale, diverse
- pentru persoane juridice
  - OPORTUNITĂȚI DE AFACERI
  - SOLUȚII DE AFACERI

Mai multe detalii la tel. **032-271.333**, int. **123**

Decese

Cu adîncă durere, Coca - fiică și Misu Zalaru - ginere anunță cu regret trecerea în neființă a preotului SIMION HONCIUC. Înmormîntarea va avea loc la Cimitirul "Eternitate", marti, 14 iulie 1998. Plecarea spre cimitir va fi la orele 12.00, de la Biserica "Nicorită", unde este depus. Fie ca sufletul tău mare și nobil să se odihnească în pace! Dumnezeu să te ierte și să-ti fie tărîna usoară! Amin! (1246271)

Sotia și copii anunță moartea fulgerătoare a sotului și tatălui lor, CAPANISTE VASILE (53 de ani). Înmormîntarea va avea loc marti, 14 iulie 1998, ora 13.00, la Cimitirul "Sf. Vasile". Difunctul este depus în capela bisericii. Regrete eterne! (1246281)

Condoleanțe

Colectivul Serviciului Desfacere al AC IASITEX SA Iasi transmite sincere condoleante colegei Aurica Capanistei pentru pierderea sotului (1246273)

Salariatii Fabricii de Tigarete Iasi regretă decesul prematur al fostei colege NATALIA ROSU și asigură familia îndurerată de întreaga lor compasiune. (1246275)

Maistrii Sectiei de productie a Fabricii de Tigarete Iasi sînt alături de colegul Mihail Oti Rosu la marea durere pricinuită de decesul nepretuitei sale mame - NATALIA ROSU - și îl asigură de întreaga lor compasiune. (1246275)

Colectivul Atelierului Malt de la S.C. ZIMBRU S.A. Iasi își exprimă întreaga compasiune și este alături de familia Nicoleta Dobos la greaua pierdere suferită prin decesul sotului TARCIZIU DOBOS. Să-i fie tărîna usoară.

Colectivul Sectiei reparatii, atelierul Cazane - CET 1 Iasi, regretă trecerea în neființă a bunului coleg și prieten - PETRU CIOBANU - și transmite sincere condoleante familiei îndoliate. Dumnezeu să-l odihnească în pace! (1246282)

Colegii de la PRESUMPROIECT sînt sufleteste alături de Elena Constantinescu,la durerea pricinuită de decesul tatălui, și transmit sincere condoleante familiei. (1246286)

Colectivul Directiei Controlului Financiar de Stat Iasi, este alături de domnul director Dumitru Zalaru la pierderea suferită prin trecerea în neființă a socrului său. Sincere condoleanțe familiei îndoliate. (1003900)

Familia prof. univ. dr ing. Teodor Neagu este alături de familia îndurerată prin pierderea minunatului tată și sot iubitor, a ilustrului profesor și savant, prof. univ. dr docent DUMITRU RUSU, și transmite sincere condoleante. (1003898)

Salariatii din Unitatea centrală FTDEE Iasi transmit condoleante familiei ing. Mircea Turcanu pentru decesul mamei. (1246805)

Colegii din cadrul Serviciului Resurse Umane - FTDEE Iasi sînt alături de familia ing. Mircea Turcanu, în aceste momente grele pricinuite de decesul mamei, și-i transmit sincere condoleante. (1246805)

Familia Ion Crăciun regretă profund neasteptata disparitie a lui DECEBAL BUZDUGESCU și se alătură durerii familiei îndoliate. Dumnezeu să-i odihnească în liniște sufletul! (1003896)

Colectivul blocului alimentar Maternitatea Cuza-Vodă, regretă moartea după o lungă și grea suferință a fostei colege - MARIA (VRANESCU) RIMBU. (1246804)

Colectivul Clinicii de Endocrinologie transmite sincere condoleante familiilor Teodorescu și Tache pentru pierderea suferită. Dumnezeu să o odihnească! (1246822)

Cristina Preda, Christina Ungureanu și Carmen Vulpoi sînt alături de prietena lor - dr Cristina Tache - în greaua suferință pricinuită de pierderea bunicii. Dumnezeu s-o odihnească! (1246822)

Biroul contabilitate al RAJAC Iasi, transmite sincere condoleante Manuelei Toma, și este alături de ea în aceste momente grele. (1246813)

Serviciul financiar-contabilitate al RAJAC Iasi, transmite sincere condoleante doamnei Manuela Toma pentru marea durere pricinuită de moartea mamei. (1246813)

Biroul strategic al RAJAC Iasi împărtășeste durerea Manuelei Toma pricinuită de trecerea în neființă a mamei, și transmite sincere condoleante. (1246813)

Sincere condoleante Manuelei Toma în aceste momente grele. Mariana Tanul și Cosmin Coman. (1246813)

Cu adîncă durere și nemărginit regret, Smărăndita și Alexandru Ciochină, foști discipoli, deplîng disparitia prof. univ. dr docent în științe - DUMITRU RUSU - și se alătură familiei îndoliate în aceste clipe grele. Sincere condoleante. (1246717)

Familia Vasile Nedelcu transmite sincere condoleanțe familiei Lenus și George Constantinescu pentru trecerea în neființă a tatălui. Dumnezeu să-l odihnească în pace! (1246723)

Familia Dăscălescu, Spulber, Lazăr și Iosif cu copiii și nepoții regretă profund moartea fulgerătoare și prea timpurie a fratelui, a cumnatului și a unchiului VASILE (LICĂ) CĂPANISTEI. Sîntem alături de familia îndoliată. Dumnezeu să-l ierte! (1246720)

Colectivul Serviciului Preturi din cadrul S.C. TEPRO S.A. Iasi, este alături de doamna Coca Zalaru în aceste momente grele, pricinuite de trecerea în neființă a tatălui, și-i transmite sincere condoleante. (1246725)

Familiile: Călin, Hîrjeu, Jucan, Drimu, Petrescu aduc un ultim omagiu și lacrimi de durere pentru cel care a fost preotul SIMION HONCIUC, om de o distinsă ținută morală și fizică. Toată viața și-a închinat-o cu credință bunului Dumnezeu, practicipînd spiritual și material la necazurile și bucuriile a sute de mii de credinciosi. Dumnezeu să-l odihnească-n pace! Sinceră compasiune pentru nemăsurata durere prin care trece fiica sa Coca Zalaru și ginerele Misu Zalaru. Înmormîntarea - marti, 14 iulie 1998, ora 12.00, la Cimitirul "Eternitate". (1003912)

Locatarii blocului K1 din str. Pictorului nr. 4A transmit sincere condoleante familiei DUMITRU ZALARU, pentru marea pierdere suferită prin decesul celui care a fost preot SIMION HONCIUC. Dumnezeu să-l odihnească în pace! (1246771)

Fostii colegi de la S.C. "Habitat-Proiect" - Structuri, transmit sincere condoleante doamnei Mariana Anisei pentru pierderea sotului PETRICĂ ANISEI. (1798688)

Comemorări

S-a scurs un an de cînd a plecat de lîngă mine pentru totdeauna, draga mea sotie VALERICA MACOVEI. Fiecare clipă reprezintă pentru mine ființa plină de duiosie și dragoste. Rog pe cei care au cunoscut-o să păstreze un moment de reculegere în memoria ei. Comemorarea va avea loc sîmbătă, 18 iulie 1998, ora 11.00, la Cimitirul "Eternitate" (parcela 31). (1246279)

Omagiu pios la 10 ani de la prematura, nedreapta și dureroasa despărțire de iubita noastră mamă și bunică, prof. dr ZENAIDA COJOCARU. (1246201)

Ileana - sotie, Sorin - fiu anunță celor care l-au cunoscut pe distinsul profesor doctor inginer MIRCEA SORIN OPRISOR, de la Universitatea Tehnică "Gheorghe Asachi", împlinirea unui an de la neasteptata și mult regretata plecare dintre noi. Bunul Dumnezeu să-l ierte și să-l odihnească în pace. (1246806)

Angajări

■ S.C. CARUX SRL angajează maistru tîmplar mobilier corp, cu experiență. Telefon 232777.

■ Podu Iloaiei. Angajez femeie pentru a îngriji o bătrînă paralizată. Ofer pensia + locuință. Telefon 216511.

■ Scolarizăm și angajăm tinere, cu domiciliul stabil în municipiul Iași și Botoșani, pentru funcția de operator schimb valutar. Relatii la telefon 01/6884266; 01/2420932.

■ SERVICE SO.CO.M. IASI ANGAJEAZĂ TINERE PENTRU ACȚIUNI PROMOȚIONALE DE VÎNZARE A AUTOTURISMELOR DAEWOO. INFORMAȚII LA TELEFON 145226, 212756 SAU LA SEDIUL SOCIETĂȚII NOASTRE, STRADA STRĂPUNGERII SILVESTRU NR. 6, BL. CL21.

■ Angajăm dasatoare NIGHT-CLUB salariu atractiv. Tel. 034-264500 sau 094-584185.

■ Complexul Hotelier Unirea caută dansatoare sau amatoare pentru barul de noapte Unirea. Selectia va avea loc în bar, la data de 17 iulie 1998, ora 10,00. Relatii la telefon 142110, interior 1331.

SCHIMBAȚI-VĂ DESTINUL!

SC NARDO-MANNEQUIN oferă contracte de muncă, cu și fără dans, tinerelor, 18-28 de ani, în: Elveția, Austria, Turcia, Japonia, Cipru, Liban. Salarizare exceptională. Seriozitate maximă. Asigurăm coregrafie, costume, cazare - salariu. Tel. 01-2501182; 01-2509795, 095-725341.

■ Auto Parma Galați concesionar autorizat Fiat angajează agenti de vînzări autoturisme pentru orasul Focșani în condiții legale de comisionare. Cei interesati pot trimite C.V. pe fax 036/465101 pînă la data de 15.06.1998.

■ S.C. INTERFARM SRL BOTOSANI angajează pentru filiala IASI: - operator calculator (de preferință contabil cu studii medii); - farmaciști; - farmaciști diriginti; - asistenți farmaciști și economiști pentru filiala BOTOȘANI. Relatii suplimentare la telefon 031/516931

■ Societate comercială din orașul Brașov selectionează în vederea angajării agent comercial pentru vînzări piese auto în orasele: Vaslui, Bîrlad, Botosani, Suceava, Rădăuți, Fălticeni, Pașcani, Iași, P. Neamt, Roman, Focșani sau alte localități, în vederea cîștigării de piețe desfacere. Condiții: garanție materială; - posesor auto și permis conducere categ. B; - cunostinte legislatie în vederea desfășurării activității. Relatii la tel. 034-175391.

■ Scolarizăm și angajăm tinere cu domiciliul stabil în Iași, Botosani, Suceava, Piatra Neamt pentru functia de operator schimb valutar. Relatii la telefon 01/6884266 sau 01/2420932.

■ FILARMONICA MOLDOVA IASI anunță organizarea următoarelor concursuri: Vineri, 28 august 1998, ora 10,00 - în vederea ocupării posturilor vacante din cadrul Orchestrei simfonice, la partidele: vioară, violă, contrabas, fagot, trompetă. Condiții: studii superioare de specialitate. La concurs pot participa și studenți ai Academiei de Arte, specialitatea postului pentru care concurează. Miercuri, 2 septembrie 1998, ora 10.00 - în vederea ocupării postului de al doilea concert-maestru, în cadrul Orchestrei simfonice. Condiții: studii superioare de specialitate, cu un stagiu intr-o orchestră simfonică sau de operă de cel putin doi ani. Concursurile vor avea loc la sediul institutiei din Iasi, str. Cuza Vodă nr. 29. Cererile de înscriere la concurs (însoțite de actul de nastere, actul de studii și un curriculum vitae) vor fi depuse la secretariatul institutiei cu două zile înainte de data sustinerii probelor de concurs. Tematica de concurs este afisată la avizierul din incinta institutiei. Informatii la secretariat si la telefon 114601, 112100 si 212620.

■ Companie multinatională angajează agent de vînzări pentru Iasi si Botosani. Cerinte: minim studii medii, abilităti de comunicare. Experienta in domeniu și masina proprie constituie un avantaj. Oferim reale posibilităti de carieră. Trimiteti CV și scrisoare de intenție la fax: 034-118463, pînă la 20 iulie 1998.

■ AGENȚIE AUTORIZATĂ selectionează dansatoare - Contracte serioase Cipru, Elvetia, Germania. Oferim cazare, masă, coregrafie. 01/726.36.45

■ NEST angajează personal pentru ocuparea următoarelor posturi: 1. operator calculator. Condiții de angajare: studii superioare, cunostinte contabilitate primară, cunostinte S G B D (Fox Pro, Paradox), Excel, vîrsta cuprinsă între 25-35 ani. 2. șef magazin. Conditii de angajare: studii superioare, cunoasterea activitătii de comert, capacitatea de a lua decizii, de a mobiliza un colectiv, dispozitie la efort prelungit, abilităti de comunicare, vîrsta cuprinsă între 25-40 ani. 3. vînzători-gestionari (fete) și supraveghetori sală (băieti). Conditii: liceul economic sau liceu si experientă în comert de minim 1 an, prezentă agreabilă, abilităti de comunicare. Oferim: conditii de muncă intr-o firmă puternică, posibilităti de promovare, un salariu motivant. Înscrieri pe bază de GV + foto, scrisoare de motivatie si recomandare de la ultimul loc de muncă, zilnic între orele 9,00-15,00, la sediul firmei din Bd. T. Vladimirescu nr. 87. Relații suplimentare la telefon 210490 int. 131 pînă la data de 22.07.1998.

■ SC angajează urgent cu carte de muncă tineri(e) dinamici, prezentabili, vîrsta maximă 35 ani. Salarizare avantajoasă, posibilitatea dobîndirii de locuinte de serviciu. Telefon 130896; 136498.

■ S.C. MOTEXCO, societate cu capital integral străin, angajează confectionere și mecanic. Conditii deosebite de lucru și salarizare. Telefon 146917. (1246810)

■ Societate de valori mobiliare angajează secretatră. Cerinte: absolventă de studii superioare, vîrsta maximă 30 ani, cunoasterea limbii engleze, operare pe calculator, prezentă fizică agreabilă, aptitudini de comunicare. Telefon 239300. (1246816)

■ SC TRUST ASTORIA SRL angajează bucătar. Relatii la telefon 233842. (1246817)

■ SC TRUST ASTORIA SRL angajează ospătari pentru restaurant categ. I, cu solide cunoștinte în domeniu, vîrstă pînă în 30 ani, aspect plăcut. Relatii la sediul firmei, în Șos. Natională nr. 57, sau la telefon 233842. (1246817)

■ S.C. DACON EMERALD angajează: confectionere; personal rolă croit, salariu minim 800.000 lei. Telefon 215939; 092284041. (3016104)

■ S.C. 2C SRL angajează confectionere. Telefon 163861.(1246114)

■ Caut femeie foarte serioasă, 40-50 ani, pentru menaj (2 zile pe săptămînă). Telefon 272368. (1246772)

■ Lucrati la domiciliu, procesînd corespondentă, ambalînd diverse etc. Cîștiguri atractive. Trimiteti plic timbrat autoadresat la P.O. Box 3-717 Iasi, 6.600. (1003491)

■ S.C. NEYLA angajează pentru sectia de confectii inginer, maistru, confectionere, personal pentru călcat si absolventi MIU sau UCECOM din 1998. Telefon 250672. (192241)

■ S.C. DIVERTIS S.R.L. Iasi angajează tîmplari universali (să stie foarte bine să execute usi și ferestre). Salarizare în acord. Telefon 127640 sau 126055. (1246536)

■ Angajez urgent confectionere care să stie să lucreze draperii. Telefon 252496. (0797249)

■ Tînăr căsătorit, sănătos, caut loc de muncă în străinătate, calificat sau necalificat, orice muncă. Ofer două milioane lei și plata pe o lună de zile acolo. Rog fără avans. Pentru Ghiocel. Telefon 166483. (192533)

Matrimoniale

■ Caut persoană cu vîrsta 60-70 ani pentru îngrijire sau căsătorie, bună gospodină. Relații la familia Chiscop I. Vasile, comuna Costuleni, sat Covasna (Iasi). (1246280)

■ Student, 23/1,70/70, simpatic, doresc să cunosc o tipă drăguță (de preferință studentă). Scrie-mi la OP 11, CP 2448 - Cătălin. (1246815)

■ 30/1,80/80, simpatic, inteligent, stabilit în Vest, vreau să întîlnesc fata de vis, frumoasă, sinceră, pînă în 22 ani. Telefon 00436642721653 sau CP 135, OP 4 Suceava

■ Caut tovarăș de viață, vîrsta aproximativ 60 de ani, situatie materială bună. Relatii la telefon 111905. (1246014)

Licitații

■ Primăria comunei Cozmesti, judetul Iasi, vinde prin licitatie publică la data de 30 iulie 1998, ora 11,00, următoarele: baracă din lemn livadă; beci din piatră si boltari livadă; beci din boltari Ferma 2 AEI; baracă metalică Ferma 2 AEI. Relatii la secretarul primăriei sau la telefon 104 prin Răducăneni. (1246813)

■ ATCOM Iasi scoate la licitatie, în vederea închirierii, spatiul cu destinatia birou (S=25 mp), situat în Iasi, Bd Stefan cel Mare nr. 8. Licitatia se va desfășura în data de 17.07.1998, orele 10,00, la sediu. Relatii la telefon 115201. (1246923)

■ În conformitate cu H.G. nr. 55/1998, S.C. IASITEX S.A. organizează licitatie publică deschisă cu strigare în data de 15.07.1998, cu reluare în 21.07.1998, pentru vînzarea de hale industriale, dezafectate de mijloace fixe, situate în Iasi, str. Vasile Lupu nr. 78. Informatii suplimentare la telefon 032/136760, interior 190.

■ Banca Agricolă SA - Sucursala judeteană Iasi vinde prin licitatie publică următoarele bunuri: - elevatoare, benzi transportoare, snecuri, aeroterme, aparat control gestatie porci si alte utilaje agricole. Licitatia va avea loc la ferma SC Agroservice Bivolari, din localitatea Bivolari, jud. Iasi, în ziua de 16 iulie 1998, ora 10,00. Relatii suplimentare la Banca Agricolă SA Iasi, telefon 215964

AGENDA AUTO

CASTROL
BOSCH
MICHELIN
DUNLOP
GOODYEAR
SACHS

INFOTEC SRL
luni - vineri 9,00 - 18,00
sîmbătă 9,00 - 14,00
Str. Împăcării nr. 35, bl. 919
☎ 221405, 226898

SIX SRL
- vopsele STANDOX
luni - vineri 9,00 - 18,00
sîmbătă 9,00 - 12,00
Străpungere Ștefan cel Mare nr. 3
☎ 117557

Ulei HEXOL - Canada

CONSULTANȚĂ GRATUITĂ

RUEDAS NOU!

DAEWOO, CIELO/ESPERO
- amortizoare MONROE
- bujii, filtre, curele
- plăcuțe frînă, elem. direcție, ulei

MONROE amortizoare
BOSCH

luni-vineri: 9.00-18.00
sîmbăta: 9.00-16.00
duminica: 9.00-14.00
Str. Armeană nr. 5, tel. 112239

AUTO RICAMBI
• Importator piese auto
luni - vineri: 9,00 - 1 8,00
sîmbătă: 9,00 - 14,00
IAȘI, Piata CUG (magazin), ☎/FAX 225151
Bacău, str. 9 Mai nr. 29, ☎ 034 / 170819
Suceava, str. Simion Florca, ☎ 030 / 216416

GARANTIE PE VIATA!
• SISTEME DE ALARMA
MAAT, FBI, UNGO - SUA
• SUDARI PARBRIZE
-5%
Păcurari 92 (incinta Transmixt) ☎ 259.690

BOGE QH febi bilstein ENGINE PARTS GLASER
Amortizoare, arcuri, bucșe
SC VIBOL SRL
luni-vineri: 9.00-18.00,
sîmbătă: 9.00-14.00
IAȘI, str. Uzinei 32, tel./fax: 032-115.830
BACĂU, cartier TIC-TAC, tel. 034/110.829
mobil 094/514.700
Livrare în 48 ore
GLO Lipmesa Amortizoare ARAL
Transport marfă FORD CARGO 5t
mobil 094/514.701

Motor PIESE AUTO
Toată gama de piese și accesorii auto.
Piese auto import din stoc și la comandă.
OFERTA SĂPTĂMÎNII:
Ulei LIQUI MOLY - 70.000 lei/5 l (TVA inclus) (Dacia, Oltcit)
Plăcuțe frînă CIELO - 130.000 lei (TVA inclus)
Program zilnic: 8.00 - 18.00
sîmbătă: 8.00-13.00
Str. Armeană nr. 22; ☎ 211128, Tel./fax: 210981

PARBRIZE
A.G.E.R. SERVICE
AUTO GLASS EXPRES ROMANIA SERVICE
• Geamuri import vest pentru toate tipurile de autovehicule (și en gros), asigurăm și montaj
Str. Niciman nr. 2 ☎ 219298
Ofertă specială: parbrize Dacia și Cielo

SC SANDU ET Co TORO snc
Magazin piese auto ROMÂNEȘTI și IMPORT
luni - vineri: 8.30 - 18.00
sîmbătă: 8.30 - 14.00
Bd. Tudor Vladimirescu 303 (Podu de Fier)
tel: 092.319.078

Carrier
LUBRIFIANȚI
pentru motoare transmisii, hidraulice și industriale la flacoane și butoaie de 23, 60, 216 litri.
importator și distribuitor
impar auto iasi
Str. Ștefan cel Mare 8
(în clădirea ATCOM)
tel.032/219470 fax:142680

AMRS
• Amortizoare
SACHS
luni - vineri 9,00 - 19,00
sîmbătă 9,00-14,00
Str. Păcurari nr. 78
☎ 032/214150

INTERNATIONAL COMPLEX SERVICE
Dealer DAEWOO
vă oferă:
autoturisme DAEWOO, piese de schimb, accesorii auto, carburanti, lubrifianti, consignatie autoturisme:
• reparatii în garanție și postgaranție, întretineri periodice pentru DAEWOO și OLTCIT
• *INSPECȚII TEHNICE PERIODICE PENTRU TOATE TIPURILE DE AUTOTURISME*
Calea Chișinăului nr. 45, tel. 137620, fax: 233296
Iternet - http://home.dntis.ro/Îsciessa/index.html

MOLDO INTERTOUR
TRANSPORT MARFĂ *și* PERSOANE
intern și internațional
RAPID și AVANTAJOS!
Tel./fax: 032-211.732, 211.730

SC GRĂDINARIU IMP. EXP. SRL

Splaiul independenței (Tîrgul de mașini)
Benzinării
OMEGA
SHELL
MOBIL
MIHAI BRAVU
Penes Curcanul
Calea Vitan

IMPORTATOR DIRECT
GERMANIA ȘI UNGARIA
Vinde en gross și en detail piese pentru:
IFA, ROBUR, LIAZ, BARKAS, WARTBURG, TRABANT
Tel.:01-3234027; 01-6391307, Fax: 01-2222164
Mobil: 094-561.803

TOFAN GRUP
luni - vineri 8,00 - 16,00
Șos. Păcurari nr. 92
în incinta TRANSMIXT SA (AUTOBAZA 2)
☎ 032/154.343

S.C. GIRUS vă oferă:
OXIGEN
îmbuteliat în tuburi - 48000 lei/tub
reduceri 10-20% comenzi mari
transport asigurat
Tel: 094/626488

anvelope autocamioane
Taurus

Mamber of Michelin Group
Taurus

3 ANI
garanție
impar auto iasi
Tel.032/219470 Fax:142680
impar auto bacau
Tel.034/135121 Fax:117310
În colaborare cu SC TAXICOM SA Iași
Calitate la prețuri accesibile !

☎ TELEFOANE UTILE

☎ SALVARE: 961
☎ POMPIERI: 981
Pascani: 981, 761774
☎ POLITIE:
Inspectoratul Judetean Centrala 140720;
Dispecerat 146666; Municipiu Centrala 140020
Dispecerat 146840/955
Ofiter de serviciu 146850;
Serviciul Circulatie - 140070.
☎ SERVICII MEDICALE MOBILE CORPO-SAN (asistentă medicală non-stop de urgentă la domiciliu): 113130
☎ PROTECTIA MUNCII.: 116139
☎ ASOCIATIA ROMÂNĂ ANTI-SIDA, HOTLINE SIDA: 210024
☎ AGENȚIA C.F.R.: 147673
☎ INFORMATII GARĂ: 146333
☎ AUTOGARĂ: 146587
☎ TAXICOM, dispecerat: 953, 146593
☎ GO-TAXI, dispecerat: 279444
☎ TAXI ROMARIS, dispecerat: 215555, 222222
☎ TAXI LYON TRANZ, dispecerat: 214214
☎ AGENTIA TAROM: 115239
☎ INFORMATII AEROPORT: 174058;271590
☎ STATII PECO: Baș Ceauș - 176865; Aurel Vlaicu - 175872; Bucium - 132891; Crișan - 112182; Păcurari - 164142; Sărărie - 147480.
☎ A.C.R. - informatii utile: 112345, 130177.
☎ DISPECERATE: R.A. Gaz-Metan - 928; 141737; R.A. Apă-Canal - 214271 (centrala - 215410; robot - 219227); Renel - 147070, deranjamente - 929; Termoficare - 141956; R.A. Locuinta - 112434; Telefoane - Deranjamente - 921;
☎ GARDA FINANCIARĂ: 114065, 12427.
☎ ADMINISTRAȚIA FINANCIARĂ: 143030
☎ TRIBUNAL: 146300
☎ PROCURATURĂ: 212566
☎ CAMERA DE COMERT: 117757
☎ CENTRUL MILITAR JUDETEAN: 146370
☎ STATUL MAJOR JUDETEAN DE APĂRARE CIVILĂ: 214470
☎ HOTELURI: Moldova - 142225; Traian - 143330; Unirea - 142110; Continental - 114320; Sport - 232800; Orizont - 112700
☎ POLICLINICA CU PLATĂ: triaj informatii - 117244
☎ OFICIUL JUDETEAN PENTRU PROTECTIA CONSUMATORILOR: 145392.
☎ AGENTIA DE PROTECTIA MEDIULUI: 214357
☎ LABORATOR ANALIZE "PRO FAMILIA": 230431
☎ FUNDAȚIA PENTRU PROTECTIA ANIMALELOR "SALVANIM" - anunturi pierderi/găsiri animale: 212184
☎ INSPECTORATUL DE SĂNĂTATE PUBLICĂ: 210910
☎ Vama Nicolina - 142817
☎ Punct vamal Of. Postal 13 - 113093
☎ Directia Regională Vamală Iasi - 127779; 130154

AGENDA BENZINĂRII

NOU! Anvelopele MP
MATADOR, DEBICA
GOODYEAR
de o calitate europeană, la un preț românesc!
Se distribuie la toate unitățile și depozitele
PECO
Tel: 142780; 210088 Fax: 210013; 210001
PRIETENUL MAȘINII TALE

CASA
comercializează prin benzinăria din șoseaua Iași-Ciurea:
○ benzină PREMIUM ○ motorină
○ uleiuri: motor, transmisie, amestec ptr. motoare în 2 timpi
○ apă distilată, lichid de frînă, lichid antigel
Program: 7⁰⁰-21⁰⁰ ☎ 123500 int. 508

COMPETROL
Vă oferă produse "PETROBRAZI" prin benzinăriile:
• Podul de Piatră (Splai Bahlui)
☎ /fax: 032/112240
• Șos. Păcurari
• B-dul N. Iorga

☎ TELEFOANE UTILE: FARMACII

FARMACIA MELISSA - MONTERO, PODU ROȘ

Str. Nicolina nr. 2, bl. C7, telefon: 234099
zilnic 8.00 - 20.00, sîmbătă și duminică: 8.00 - 18.00
Comercializează:
- medicamente indigene și import
- gama de vaccinuri produse de Institutul Cantacuzino Iași și București
- tehnică medicală
- produse pentru hrana și îngrijirea copilului
- produse parafarmaceutice

• FARMACIA SF. LAZĂR
zilnic : 8.00 - 20.00
sîmbăta : 8.00 - 14.00
duminica : 8.00 - 14.00
☎ 230.153

• ANDA FARM
Sos. Păcurari, bl. 474
zilnic : 8.00 - 20.00
sîmbăta : 8.00 - 16.00
duminica : 9.00 - 13.00
☎ 252.254

• ALDAMED - TEHNICĂ MEDICALĂ
(comercializează aparatură și instrumentar medical)
Str. V. Alecsandri nr. 1
zilnic : 8.00 - 20.00
sîmbăta : 8.00 - 15.00
duminică: închis
☎ 215.500

• ALSOC - FARMAVITA
Sf. Andrei 4
(lîngă Biserica Sf. Andrei)
zilnic: 9.00-19.00
sîmbăta: 9.00-14.00
duminica: 9.00-14.00
☎ 112043

• A.T.I.- PULS
Șos. Natională 194, bl. D
zilnic : 8.00 - 20.30
sîmbăta :8.00 - 20.00
duminica : 9.00 - 18.00
☎ 233.242, 233.223

• AVICENNA
Str. Stefan cel Mare nr. 10, bl. B2, sc. B
zilnic : 9.00 - 21.00
sîmbăta :9.00 - 14.00
duminica : închis
☎ 213.047

• BABY FARM
Str. V. Lupu 70-74
zilnic : 8.00 - 20.00
duminică: 9.00 - 13.00
☎ 271.357

• BEST FLORA
Str. Vasile Lupu 108
zilnic: 8.00 - 20.00
duminica: 8.00 - 14.00
☎ 271.962

• EUROPHARM
Str. Cerna 1 (Mircea cel Bătrîn)
zilnic : 8.00 - 20.00
sîmbata : 8.00 - 14.00
duminică: 8.00 -14.00
☎ 224.109

• FARMACIA 4
Bd. Ștefan cel Mare 3
zilnic : 7.30 - 19.30
sîmbăta : 8.30 - 13.30
☎ 142.020

• FARMACIA GHIȚUN
Str. Cuza Vodă 27
zilnic : 7.00 - 20.30
sîmbăta : 8.00 - 15.00
☎ 147.077, 231.876

• FARMA LIV
Str. Nicolina nr. 11, bl. A5
zilnic: 8.00 - 20.00
sîmbăta: 8.00 - 20.00
duminica: 8.00 - 14.00
☎ 231.197

• GABRIELA FARM
Str. Păcurari, bl. 582
zilnic: 8.00 - 20.00
sîmbăta: 8.00 - 14.00
duminica: 8.00 - 14.00
☎ 140.616, 122.827

• GABRIELA FARM
Str. Gavril Muzicescu nr.6
(lîngă Telefoane)
zilnic: 8.00 - 20.00
sîmbăta: 8.00 - 14.00
duminica: 8.00 - 14.00
☎ 216.507

• IRIS PHYTOPHARMA
Bd. Copou nr. 3
luni-vineri : 7.15 - 20.00
sîmbăta : 9.00 - 18.00
duminică: 9.00 -18.00
☎ 219.296

• FARMACIA PROFARM
str. Carpați nr. 17
(lîngă Posta din Nicolina)
zilnic: 8.00 - 20.00
duminică: 8.00 - 13.00
☎/fax 224.952

• REMEDIA
Str. Gării 30
zilnic : 7.30 - 20.00
sîmbăta : 8.00 - 14.00
duminica : 8.00 - 14.00
☎ 146.325

• SALVIA
Cuza Vodă 1
zilnic : 7.30 - 20.30
duminică : 8.30 - 14.00
☎ 210.340

• SEMIS
Str. Străpungere Silvestru 7
zilnic : 8.00 - 20.00
duminică: 8.00 - 14.00
☎ 210.542

• TAIFARM 93
Str. Dimineții, bl. 774
(Frumoasa)
zilnic: 8.00 - 20.00
sîmbăta: 9.00 - 13.00
duminica: 9.00 - 13.00
☎ /FAX 216.138

• TEOFARM
Bd. Tutora 2 (Calea Chișinăului 2)
zilnic : 8.00 - 20.00
duminică: închis
☎ 231.118

• TEHNIS M.K.S.
str. Vasile Lupu nr. 17
(intersecția Bucșinescu)
luni-sîmbătă: 8.00 - 20.00
duminică: 9.00 - 17.00
☎ 272.180

• FARMACIA UNIVERSITARĂ
Bd. Independenței
Facultatea de Farmacie
U.M.F. parter (Rotonda)
zilnic: 7.30 - 18.00
sîmbătă: inchis
☎ 116.104 int. 33

• FARMACIA NR. 1
B-dul Dacia nr. 32
zilnic: 8.00 - 16.00
sîmbăta: închis
☎ 153.498

• FARMACIA NR. 2
Piața Unirii 3
zilnic: 7.00 - 20.00 - 7.00
sîmbăta: program permanent
duminica: program permanent
Farmacie cu gardă
☎ 116.029

• FARMACIA NR. 7
Str. Socola 9, bl. E.1
zilnic: 7.00 - 20.00
sîmbăta: 8.00 - 14.00
☎ 132.293

• FARMACIA NR. 9
Str. Sălciilor, bl. 828 Nicolina II
zilnic: 7.00 - 20.00
sîmbăta: 8.00 - 14.00
☎ 122.782

• FARMACIA NR. 11
Str. Vasile Lupu 160, bl. G.3
zilnic: 7.00 - 20.00
sîmbăta: 8.00 - 14.00
☎ 175.457

• FARMACIA NR. 15
Bd. Independenței 23
zilnic: 7.00 - 20.00
sîmbăta: 8.00 - 14.00
☎ 116.408

• FARMACIA NR. 50
Str. Vasile Lupu 8, bloc D.3
zilnic: 7.00 - 20.00
sîmbăta: 8.00 - 14.00
☎ 172.867

• FARMACIA NR. 86
Str. Măgurii 4, Nicolina II
zilnic: 7.00 - 20.00
sîmbăta: 8.00 - 14.00
☎ 122.459

• FARMACIA NR. 14 PAȘCANI
Str. Ștefan cel Mare nr.118, bl. A4
zilnic: 8.00 - 20.00
sîmbăta: 8.00 - 13.00
duminică: 8.00 - 13.00
☎ 164.059

• POGRANA SRL
STOMATOLOGIE; TEHNICĂ MEDICALĂ
str. Piața Voievozilor nr. 19
Alexandru cel Bun
(vis-a-vis de cinema Dacia)
Program: 9.00 -17.00
☎ 156.322, 092-700.514, 092-358.552

MATER OPTICA - cel mai modern centru de oftalmologie și optică medicală din România

• Consultații oftalmologice și optică medicală la nivel european
• Prescripții lentile de contact
• Măsurarea presiunii intraoculare cu aplanotonometru elvețian HAAG-STREIT

Bd. Independenței nr. 10
tel. 214072

Medici care asigură consultații:
Prof. dr. S. BUIUC
Medic primar dr. G. BEȘCHEA
Medic primar dr. G. DIMITRIU
Medic primar dr. G. MACOVEI
Medic specialist dr. C. ANDRON
Medic specialist dr. M. BREDEȚEAN
Medic specialist dr. M. DOGARU
Medic specialist dr. D. PETRARU
Medic specialist dr. G. TODOSI

SERVICII MEDICALE

• MEDICAL TEST LABORATOR ANALIZE MEDICALE
(peste 200 tipuri de analize cu aparatură și reactivi import: SUA, Germania, Franța etc.)
-hematologie, biochimie, imunologie, parazitologie, microbiologie, din care MARKERITUMORALI, ENDOCRINI, INFECȚIOȘI, RISC CORONARIAN etc. zilnic:7.00-19.00
Bd.N.Iorga 6, bl. 903A
(vis-à-vis de Gara Nicolina)
☎ 230774

• PRIMA
Cabinete medicale
• STOMATOLOGIE - Dr. Vasile Crivoi
Tehnicieni: Nicolae Niculescu, Sorin Ruxandra
• MEDICINĂ GENERALĂ
Dr. Petre Crivoi - medic de familie
- EKG computerizat Microsoft
- Glicemie instant
Str. Ciurchi 109
☎ 175.380
ASTĂZI NOI SUNTEM DE GARDĂ!

• Cabinet de oftalmologie și optică medicală
SC MEDOPTICA SRL str. Arcu nr. 1, bl. TAROM, sc. A (la ieșirea din Cinema "Victoria")
- Consultații, tratamente oftalmologice și optică medicală
- Prescripții lentile de contact CIBA - Vision (inclusiv lentile de contact estetice)
Medici care asigură consultații:
Dr. Anghel Kreolla
Dr. Pepelea Lucia
Dr. Scînteie Mira
Dr. Romanescu Carmen
Dr. Tarasi Carmen
Dr. Dimofte Doina
Dr. Rusu Valeriu
Dr. Constantin Cătălin
Program:
luni - vineri: 9.00 - 19.00
sîmbătă: 10.00 - 14.00
Pentru programări și informații sunați la ☎ 225423

• POLICLINICA "SĂNĂTATEA 2000"
DR. CONSTANTIN IORDACHE
medic primar pediatru și medic specialist cardiologie acordă consultații la domiciliul copiilor sau la Policlinica "Sănătatea 2000", din str. Lăpușneanu 7A.
☎ 214001-acasă
214002-policlinică
094/507780-mobil

• DR. BUDEANU DOINA
medic specialist psihiatru consultații, tratament medicamentos, psihoterapie, somatoterapie, relaxare.
Policlinica Sănătatea 2000
Str. Lăpușneanu 7A
☎ 214002

• PRO FAMILIA
Laborator analize medicale
efectuează orice investigație de laborator, executate de profesori universitari
Str. Țuțora 11C, sc. D
Program: zilnic: 7.00-18.00
sîmbăta și duminica: 9.00-11.00
☎230.431

• CENTRUL MEDICAL "IRIS"
Coordonator:
Dr. IVONA LUPAȘCU
Ecograf cu Doppler color computerizat
• obstetrică - ginecologie
• cardiologie
• urologie
Consultații și ecografii
• ecografie generală
• medicină generală, acupunctură
• psihiatrie
Bd. Copou 38, bl. A4, sc. A, ap.1
Programări zilnic: 11.00 - 18.00
sîmbătă: 7.30 - 17.30
☎ 213793

• Dr. M.E. BERLESCU
medic primar psihiatru
Consultații și terapii biologice și psihoterapice complexe în:
- afecțiuni psihice adulți
- tulburări relaționale familiale
- stări reactive și de neadaptare
Centrul medical "IRIS"
Bd. Copou 38, bl. A4, sc. A, ap. 1
☎213.793

• Dr. D. CABA
medic primar urolog
Consultații urologice
Ecografia aparatului renal
Centrul medical "IRIS"
Bd. Copou 38, bl. A4, sc. A, ap. 1
Program: luni: 15.00-17.00
joi: 11.00-13.00
Programări între orele 12.00-18.00 la ☎213.793

• CABINET PARTICULAR DE OBSTETRICĂ ȘI GINECOLOGIE "ECHOMED"
■ **ECHOGRAFII:** diagnostic de sarcină, depistarea sexului fetal, afecțiuni ale sînului, abdomino-pelvine.
■ **Chiuretaje uterine** pentru întreruperea cursului sarcinii și control post-chiuretaj
■ **Tratamente pentru sterilitate** (feminină și masculină)
■ **Teste** pentru sarcină (3 minute)
■ **Contracepție** orală și montări sterilete
■ **Colposcopii.**
■ **Cauterizări** - biopsii uterine și de col.
Consultații asigurate de profesori universitari și medici specialiști de înaltă competență profesională.
Șos. Păcurari nr. 4, corp anexă la bl.590A (vis-a-vis de Oficiul PTTR)
☎251927 (fax) ; 018-613.388
PROGRAM:
Luni-Vineri: 11.30-18.30
Sîmbătă: 9.00-14.00
Duminică: 12.00-18.00

• Servicii medicale mobile CORPO SAN
- consultații medicale adulți și copii, la domiciliul pacientului, în regim de maximă urgență;
- asigură electrocardiograme la domiciliul bolnavului cu aparatură medicală performantă;
- echipajul medical poate fi apelat direct la telefonul mobil 092.376.370;
Apelați *NON STOP* CORPO SAN,
tel.mobil 092.376.370
☎113130
Sănătatea este bunul nostru cel mai de preț!

• CABINET STOMATOLOGIC DENTAPRO
DR. LUCIAN TEOFĂNESCU
Str. Rafael 4 (Sărărie, vizavi de Lic. Economic 1):
- consultații **GRATUITE**;
- refacerea zîmbetului plăcut cu materiale cu aspect identic cu dinții naturali;
- nopți liniștite, fără grija durerilor de dinți.
Programează-te ACUM la:
☎ 115521

• POLICLINICILE "MEDISAN"
■ **MEDISAN 2:**
Balneologie, boli interne, cardiologie, chirurgie, dermatologie, homeopatie, medicină generală, neurologie, obstetrică - ginecologie, O.R.L., psihiatrie, psihologie, reumatologie, urologie, fizioterapie, endocrinologie, hematologie
■ **LABORATOR ANALIZE MEDICALE**
(mai ales boli parazitare din sînge, secreții și fecale)
■ **Consultații asistate psihoenergetică, diagnoză și clarviziune cu Valentina Gîrlea.**
■ Dermatochirurgie, scoaterea definitivă a firelor de păr de pe față.
■ Tratamente diverse, terapii alternative, homeopate, bioenergie, tehnica REIKI, presopunctură, reflexoterapie.
Str. Sf. Lazăr 49, et 2 (Tipografia Dosoftei)
zilnic: 9.00.- 18.00
sîmbătă: 8.00 -13.00
☎ 232753, 114274

• CABINET DE ALERGOLOGIE
Dr. Victoria Maxim
Medic primar pediatru și specialist alergolog, copii și adulți
Ofer consultații, testări cutanate, tratament.
Piața Voevozilor 13, bloc 3 (Cinema Dacia) în studio FOTO
Marți, Joi: 14.00 - 17.00
Sîmbătă: 9.00 - 11.30
☎ 138594, 136172, 131525

• SOCIETATEA MEDICALĂ "MARIA MAGDALENA"
(înființată în 1992)
Aleea Mușatini nr. 4
funcționează cu:
CABINET BOLI INTERNE ȘI ELECTROCARDIOGRAFIE (cu specialist din Policlinică)
CABINET TRATAMENTE (injecții intramusculare, intravenoase, perfuzii, aerosoloterapie, infiltrații și anestezii locale, electropunctură, magnetoterapie, presopunctură, masaj electric recuperator, kineziterapie, pansamente)
CABINET DE ANESTEZIE, autorizat de Ministerul Sănătății cu practică numai în unități sanitare, dotate cu aparatură verificată și cadru mediu și specialist care a lucrat numai în clinici universitare
CU AMBULANȚA UNITĂȚII se fac consultații și tratamente de urgență la domiciliu precum și internarea cazurilor deosebite
EVITAȚI SPITALIZAREA tratîndu-vă în familie!
☎ 251044, 135209 (24 de ore din 24)

• CABINET OFTALMOLOGIC
DR. EMILIA DARABĂ,
medic primar oftalmolog
- Consultații și tratamente oftalmologice
- Prescripții ochelari și lentile de contact
Program: luni,miercuri, vineri: 14.30-16.30
Sediu: str. Petru Rareș 14, parter, sc. E, colț cu str. Arcu (lîngă sediul Telecable, vis-a-vis de mag. "Bing-Bang")
Relații și programări la
☎ 213536, 226028

• MEDICAL CENTER -
MICROCLINICĂ DE LUX "THEMIS-ART" Iași
Terapie laser fără suferință și durere la jumătate din prețurile pieței medicale românești
GINECOLOGIE: echografii genitale și abdominale, întreruperi de sarcină la cerere prin metoda instrumentală sau aspirație; diatermocauterizări laser sau electrice, alte intervenții de specialitate cu monitorizare permanentă post-operatorie, aparatură de anestezie și reanimare ultramodernă
OBSTETRICĂ: planificare familială, sterilete (gratuit pentru eleve și studente), consultații și supraveghere permanentă a gravidei (determinarea DOPPLER a sexului fătului), sfat premarital și prenatal
DERMATO-VENEROLOGIE:consultații, tratamente, chirurgia verucilor, papiloamelor, microtumori cutanate (bisturiu laser și electric), ulcere ale gambei, herpes, acnee (tratament prin lumină polarizată), alopecia-areata-pelada (prin imunoterapie de contact
STAȚIONAR CU PATURI
- Profesori universitari și medici specialiști de înaltă competență profesională.
str. Luca Arbore 10A, bl. 404, parter
☎/fax: 250929
PROGRAMĂRI FUNCȚIONARE NON-STOP!

• S.E.C.S. CABINET DE PLANIFICARE FAMILIALĂ
• Counseling în contracepție
• Consultații sexologie, endocrinologie, și ginecologie
• Contraceptive moderne de ultimă generație
• Teste de sarcină
• Contracepții de urgență
Program:
luni - vineri: 15.00-19.00
Str. Oastei 2, (incinta Dispensarului Copou, vis-a vis de Lic. "G. Ibrăileanu")
☎ 272996
HOT - LINE 092389103
zilnic: 20.00-22.00

• STEREOPSIS
Centrul de îngrijire oftalmologică
asigură:
• consultații și tratamente oftalmologice
• prescriere de ochelari și lentile de contact
PROGRAMĂRI (după ora 19.00):
Prof. dr. P.P. Vancea
☎ 133243
Asist. univ. dr. Camelia Bogdănici
☎ 210892
Dr. Carolina Nechita
☎ 112561
Dr. Marieta Trandabăț
☎ 230114
Str. Cloșca 8, parter, (Centrul Comercial Ștefan cel Mare, vis-a-vis de ASIROM)
☎ 116651, 210892

• Cabinetul MEDICINĂ ALTERNATIVĂ
Bl.TAROM,sc.A - Tel. 213511
■ ***Dr.Beatrice LUCACHE***
• medic primar în medicină generală • acupunctor specializat în Asia: • diagnoză naturistă și alopată • acupunctură
• laseroterapie • maxibustie
• electroacupunctură • masaj
• electronografie
☎ 214177, 213511, 092-719702
ÎNSCRIERI PENTRU MEDIC DE FAMILIE

• CABINET MEDICINĂ GENERALĂ ADULȚI ȘI PEDIATRIE
• CABINET ACUPUNCTURĂ
Dr. BOȚU MAGDALENA
• Consultații medicină generală adulți și pediatrie
• Diagnostic și tratament acupunctură: boli ale aparatului locomotor, cardiovascular, respirator, digestiv, urinar, boli ginecologice și neuropsihiatrice
VĂ OFERIM SERVICIILE DE MEDIC DE FAMILIE
Str. T. Vladimirescu nr. 31, bl. 333, sc. C, ap. 1 - parter (stația Pădurii)
☎ 118189 (cabinet) - 16³⁰-19³⁰
☎ 113481 (domiciliu)

• CONSULTAȚII OFTALMOLOGICE ȘI OPTICĂ MEDICALĂ
prin S.C. CLAROPTIC S.R.L.
(Al. Ghica Vodă, după Spitalul C. Parhon)
Dr. Leonida Jolobceastăi - doctor în Științe Medicale
asigură consultații medicale oftalmologice, prescripții ochelari și lentile contact cu executarea urgentă a comenzilor la prețuri minime: rame-import și indigene, lentile ZEISS heliomate, cilindrice, dublu focar etc. la S.C. **CRISTAL OPTIC** S.R.L. (incinta Policlinicii C.F.R. - parter) - optician **Titiana Cozma**
Program:
Dr. Leonida Jolobceastăi
luni, marți joi: 16.00-18.00
vineri: 13.00 - 16.00
miercuri, sîmbăta: închis
Optician Titiana Cozma
zilnic: 9.00-18.00
☎116.142

• MEDIC PRIMAR PEDIATRU
Doctor în Științe Medicale
CONSTANTIN AILIOAIE
Ofer **permanent consultații** la domiciliul copilului și adolescetului sau la cabinetul meu particular cu **cele mai moderne strategii de tratament.**
☎094-507798 (URGENȚE), 251.117

• MEDIRO
(servicii medicale)
Asigurăm asistență medicală de specialitate în:
• MEDICINă INTERNĂ, CARDIOLOGIE, NEUROLOGIE, PEDIATRIE, DERMATOLOGIE;
• ANALIZE LABORATOR (Biochimie, Hematologie);
• ECHOGRAFIE, ELECTROCARDIOGRAME;
• Tratamente diverse (injecții intramusculare, intravenoase, infiltrații, perfuzii etc);
■ **LOGOPEDIE** - Tratament în Tulburări de vorbire la copii și adulți (congenitale, pastraumatice, după accidente ischemice)
■ **DERMO-COSMETOLOGIE**
ASISTENȚĂ PEDIATRICĂ pe bază de ABONAMENT (3 luni, 6 luni, 12 luni)
Asistența medicală este acordată de cadre didactice universitare și medici primari de înaltă competență profesională.
B-dul Alexandru cel Bun nr. 4, bl. 1205C-parter (în apropierea Podului dintre cartierele Mircea cel Bătrîn și Alexandru cel Bun)
Program: zilnic 9.00-19.00
☎ 259.111

• Consultații și ecografii obstetrică - ginecologie
Dr. MIRCEA ONOFRIESCU
medic primar obstetrică-ginecologie
ECHOGRAFII APARAT SIEMENS DOPPLER COLOR
marți și vineri: 13.00-15.00 la **Policlinica Industrială (nr. 2)**
☎ 133088
CONSULTAȚII PROFESMED
luni și vineri: 17.00 - 19.00
☎ 213226

• Prof. univ. dr. N. TRIFAN
Boli de copii și adolescenți, consultații la cabinet și la domiciliul bolnavului.
Promptitudine, competență, eficientă, cost redus.
SÎMBĂTA ÎNTRE 9.00-12.00 CONSULTAȚII GRATUITE PT. PERSOANELE DEFAVORIZATE
Programări la
☎ 113.775

• TRATAMENTE COZAC
Terapie exclusiv naturistă formată din picături superconcentrate, ceaiuri, siropuri testate și aprobate de Ministerul Sănătății (nr. 288/1997), utilizate într-o serie largă de afecțiuni:
■ **MALIGNE**: tumori maligne, ciroză hepatică, boli de sînge
■ **BENIGNE**: tumori benigne, hepatite, ulcere gastroduodenale, boli vasculare, afecțiuni respiratorii, dermatologice, etc.
■ **DIABET ZAHARAT**
ENERGITINCTONIC (tinctură energizantă)
întărește rezistența organismului și îmbunătățește performanțele fizice, mentale și sexuale, utilă în combaterea stressului
Cozac - speranța vieții tale, acum și la Iași !
Casa sindicatelor, ☎ 135158
Luni-Marți-Joi: 15.00-18.00

• POLICLINICA "SĂNĂTATEA 2000"
Str. Lăpușneanu 7A
☎ 214002
între orele 10⁰⁰-18⁰⁰ asigură asistență medicală și psihologică în următoarele specialități:
• **Dr. CONSTATIN IORDACHE** - pediatrie, cardiologie pediatrică
• **Dr. DORIN V. BEJAN** - reumatologie-balneologie
• **Dr. ADRIAN COVIC** - medicină internă, nefrologie
• **Dr. COSMA MIHAI** - medicină internă, cardiologie
• **Psih. MIHAELA GHIRCOIAȘ** - psihologie copii
• **Psih. ILEANA HĂȚU** - psihologie adolescenți, adulți
• **Dr. ADRIANA PANAITESCU** - psihiatrie copii - adolescenți
• **Dr. DOINA BUDEANU** - psihiatrie adulți
• **Dr. GABRIELA DIMITRIU** - oftalmologie
• **Dr. RODICA THEODORU** - dermato-venerologie
• **Dr. ELENA CHIRIAC** - psihiatrie adulți
• **Dr. IULIANA ACHIȚI** - neurologie
La noi veți găsi competență înțelegere și înalt profesionalism.

• CABINET STOMATOLOGIC
Dr. Lucia Bârleanu
(medic primar, doctor în științe medicale)
Dr. Emilian Hurjui - medic primar
Dr. Liviu Ene - medic primar
Oferă:
• Consultații și tratamente stomatologice moderne în condiții deosebite de confort și eleganță;
• Competență profesională și promptitudine;
• Tarife similare celor de la Policlinica cu plată; Reduceri pentru studenți;
• Programări zilnic:
str. Sulfinei nr. 15, ☎ 117035

• Dr. Maria POP
medic specialist psihiatru
• consultații tratamente de specialitate
Programări la tel. 212848

• Dr. BURLACU Maricel
medic primar pediatru
își asumă răspunderea tratării copilului dvs. la domiciliu
Programări la tel. 270779

TELEFOANE UTILE CABINETE ȘI FARMACII VETERINARE

ASOCIAȚIA CHINOLOGICĂ A MUNICIPIULUI IAȘI (singura recunoscută de A.CH.R. și F.C.I.)
Str. Sf. Atanăsie nr. 12. Relații la telefon **032/217111, 032/112391, 032/220028**

ROMVAC COMPANY SA
Depozit en gros de medicamente și vaccinuri de uz veterinar
Str. Sf. Atanasie 12
☎ 032/217111, 032/112391

CABINET INTERSERVICE VET
Str. Sf. Atanasie nr. 12
zilnic :10.00 - 13.00, 16.00 - 20.00
sîmbătă : 10.00 - 13.00
duminică : 10.00 - 13.00
☎ 032/217111, 032/112391

CABINET ANIMAVET
Aleea Oltea Doamna nr. 4 (în spatele Bisericii Catolice din Nicolina)
zilnic : 10.00 - 13.00; 16.00 - 19.00
sîmbătă, duminică : 10.00 - 13.00
☎ 032/220028, 094647930

CABINET VETERINAR PROVET IAȘI
Str. Smîrdan nr. 93 C
zilnic : 9.00 - 13.00, 15.00 - 21.00
sîmbătă : 9.00 - 16.00,
duminică : 10.00 - 13.00
☎ 092.376.433 (NON STOP)

CLINICĂ ȘI FARMACIE UNIVET
Str. Ion Creangă nr 15 (lîngă Alimentara Triumf)
zilnic : 8.00 - 20.00
sîmbătă : 9.00 - 13.00
duminică : 9.00 - 13.00
☎ 032/176647

CABINET DUOVET
Str. Nicolae Gane nr. 25
zilnic : 16.00 - 20.00
sîmbătă, duminică : 10.00 - 13.00.
☎ 092555155, 032/214773,

FARMACIE W-2000
Str. C. Negri (lîngă Biserica Bărboi - Tg. Cucu)
zilnic: 9.00 - 17.00
sîmbătă, duminică: 9.00 - 12.00
☎ 032/212342

FARMACIE VETERINARĂ BIOVET
Str. Primăverii nr. 23 (lîngă Policlinica Industrială)
zilnic: 9.30 - 17.30
sîmbătă: 9.30 - 13.00
duminică: închis
☎ 032/233414

FARMACIE VETERINARĂ "INTERSERVICE VET"
Str. Bacinschi nr. 9 (lîngă alimentara NEST-Autogară)
zilnic : 8.00 - 20.00
sîmbăta și duminica :8.00 - 14.00

FARMACIE VETERINARĂ "INTERSERVICE VET"
Piața Chirilă
zilnic : 9.00 - 17.00
sîmbăta : 9.00 - 13.00

FARMACIE VETERINARĂ MEDIVET
Str. Păcurari, bl. 543, parter
zilnic: 9.00 - 17.00
sîmbătă: 9.00 - 13.00
☎ /FAX 032/217869

CARNETUL ZILEI

TVR 1

6,00 România, ora 6 fix! TVR Info (orele 6,30, 7,30, 8,20); Gura satului; Horoscop; Revista presei (ora 7,00); Nu ar strica să ştiţi!; O poveste pe zi; Invitatul emisiunii (ora 8,00); Concurs
8,30 Sailor Moon (d.a./r, Japonia)
9,00 TVR Cluj-Napoca. Ştiri; Reportajul de marţi; Dor şi iar dor; Retrospectivă sportivă; "Aşa cred eu!" - dezbatere
10,00 TVR Info
10,05 TVR Iaşi
11,00 TVR Timişoara. Ştiri zonale; Pe fază; Grădina tranziţiei; De la caz la caz: consultaţii juridice; Locuinţe de stat sau particulare?
12,00 TVR Info
12,05 Credo (r)
13,00 Ultimele ştiri (s/r, Canada). Ep. 89
14,00 TVR Info
14,10 Perla neagră (s/r., Argentina 1992). Ep. 161
15,00 Eternitate... Cum îşi depăşwesc nevăzătorii handicapul? Invitaţi: George Nicolescu, cîntăreţ şi compozitor; Radu Sergiu Ruba, scriitor
15,30 Arhive româneşti (r). Istoria românilor povestită de prof. Neagu Djuvara (I)
16,00 Emisiune în limba maghiară. Revista presei; Ştiri culturale; Lecţii de istorie
17,00 Camera ascunsă. Farse cu vedete
17,30 În flagrant. Maşinăria de spălat... bani. Anchetă despre principalele metode care se practică în România şi în străinătate, pentru spălarea banilor
18,00 TVR Info
18,10 Sailor Moon (d.a.)
18,35 Katts şi cîinele (s., SUA). Ep. 45
19,00 Sunset Beach (s., SUA, 1997). Ep. 257
19,55 Doar o vorbă "săţ-i" mai spun!
20,00 Jurnal. Sport. Meteo. Ediţia specială
21,00 Telecinemateca: Kristin Lavransdatter (Norvegia, 1995). Prima parte. Cu: Elisabeth Matheson, Björn Skagestad, Rut Tellefsen, Erland Josephson. Regia Liv Ullmann
22,35 Ciclism: Turul Franţei. Rezumatul zilei
22,45 Jurnalul de noapte
23,00 Avocatul poporului
0,35 Canary Wharf - Culisele televiziunii (s., Anglia, 1996). Ep. 175
0,25 Rock-pop bazar.Video click; Tehno-pop; D.J. Bazar; Retro player; Info blitz; Pop-contur

TVR 2

6,30 TVM. Telematinal
8,00 Regina celor 1000 de ani (d.a., Japonia, Italia)
8,25 Canary Wharf - Culisele televiziunii (s./r, Anglia, 1996). Ep. 174
8,50 Un cîntec pentru fiecare
9,00 Echipa de intervenţie (s./r, SUA, 1994). Ep. 154
9,50 Un cîntec pentru fiecare
10,00 În faţa dvs. (r)
11,00 Comorile lumii (DW) (r)
11,30 Scena politică (r)
12,00 Sunset Beach (s/r, SUA, 1997). Ep. 256
12,45 Doar o vorbă "săţ-i" mai spun (r)
12,55 TVR Info
13,00 Nimic sfînt (s/r, SUA, 1997). Ep. 6
13,50 Un cîntec pentru fiecare
14,00 Convieţuiri. Învăţămîntul în limba maternă - tradiţie şi actualitate. Azi: turco-tătarii şi evreii
15,00 Paris - oraşul luminii
15,10 Limbi străine: Franceza
15,35 Regina celor 1000 de ani (d.a., Japonia, Italia)
16,00 Veronica. Chipul iubirii (s., Argentina, 1992). Ep. 87
16,50 Perla neagră (s., Argentina 1992). Ep. 163
17,40 Tribuna partidelor parlamentare
17,50 TVR Info
18,00 Hei-rup! Hei-rap! 2 contra 2. Concurs romantic la ştrandul Tineretului din Bucueşti
19,00 Ştiri bancare şi bursiere
19,10 Dosarele istoriei. Revoluţia franceză şi românii
20,10 Ultimele ştiri (s/r, E.N.G. - Canada, 1993). Ep. 90
21,00 Sensul tranziţiei. Antichităţi. Ca o molie pe un fir de lînă: Bugetul Muzeului "Antipa"; Fără TVA: Piaţa second-hand; Vechi, da' bun! Comerţul cu antichităţi; Arta restaurării. Restauratori de hrisoave, tapiţeri etc.

22,00 Teatrul Naţional de Televiziune prezintă "Ciocîrlia" de Jean Anoullh. În distribuţie: Ana Ciontea, Constatin Codrescu, Ion Pavlescu, Petrică Popa, Radu Duda, Paul Chiributţă, Florin Busuioc, Alexandru Bindea, Boris Petroff

0,30 TVM. Mesager

PRO TV

7,00 Ora 7, bună dimineaţa!
9,00 Film serial: Tînăr şi neliniştit (r)
9,50 Profit
9,55 Prima pagină
10,00 Film serial: Cracker (r)
10,45 Film serial: Seaquest (r)
11,30 Film serial: Fiica oceanului, ep. 1
12,00 Talk show: Profesiunea mea, cultura I (r)
12,55 Ştirile Pro Tv. O propoziţie pe zi
13,00 Talk show: Profesiunea mea, cultura II (r)
13,30 Film artistic: Leagă-mă bine! (Spania, 1990). Regia Pedro Almodovar; cu: Victoria Abril, Antonio Banderas, Julietta Serana
15,10 Teleshopping
15,15 Film serial: Maria, ultimul episod
16,00 Teleshopping
16,10 Film serial: Nano, ep. 75
17,00 Ştirile Pro TV. O propoziţie pe zi
17,15 Film serial: Tînăr şi neliniştit, ep. 537
18,00 Film serial: Familia Bundy, ep. 3
18,25 Ştirile Pro Tv
18,30 Chestiunea zilei
18,35 Film serial: Familia Bundy, ep. 4
19,00 Roata norocului
19,30 Ştirile Pro Tv

20,15 Film serial: Pensacola - Trupe de elită, ep. 3

21,15 Film serial: Chicago Hope, ep. 22. O propoziţie pe zi
22,05 Ştirile Pro Tv
22,10 Chestiunea zilei
22,15 Film serial: Seinfeld, ep. 119
22,45 Ştirile Pro Tv
22,55 Profit
23,00 Prima pagină
23,05 Chestiunea zilei
23,15 Film serial: Cracker, ep. 18
0,00 Film serial: Seaquest, ep. 2
1,00 Film serial: Viaţa ca-n filme, ep. 2
1,30 Film serial: Seinfeld (r)
2,00 Profit
2,05 Prima pagină
2,10 Talk show: Profesiunea mea, cultura
3,30 Film serial: Familia Bundy (r)
4,30 Film serial: Maria (r)
5,15 Film serial: Nano (r)
6,10 Roata norocului (r)
6,35 Prima pagină
6,45 Profit

ANTENA 1

7,00 Dimineaţa devreme
10,00 Planeta vie - Lupta pentru supravieţuire. Ep. 25
10,30 Animal show (s) Ep. 5
11,00 Caracatiţa 1 (s/r). Ep. 1
12,00 Omul cu o mie de feţe (r)
13,00 Arliss (s/r) Ep. 20
13,25 Viaţa de la zero (s). Ep. 20
14,00 Ştirile amiezii
14,10 Sfîntul (s., Marea Britanie). Ep. 42
15,10 Vrei să ne distrăm sîmbătă seara? (r)
15,40 Întoarcerea Sfîntului (s). Ep. 17
16,35 Văduva (s). Ep. 41
17,30 Telerebus
18,00 Esmeralda (s). Ep. 103
19,00 Observator

19,30 Dallas (s). Ep. 43

20,20 Crima (thriller, SUA, 1991) Cu: *Joe Mantegna*, William H. Macy. Regia: David Mamet

22,00 Hombres - Războiul sexelor (s) Ep. 27
23,00 Ştiri/ Sport
23,15 Arliss (s) Ep. 21 (ultimul episod)

23,45 Nash Bridges (s). Ep. 2

0,30 Observator (r)
1,00 Quantum
1,10 Sfîntul (s/r)
2,00 Văduva (s/r)
2,50 Dallas (s/r)
3,40 Esmeralda (s/r)
4,30 Hombres - Războiul sexelor (s/r)
5,30 Planeta vie - lupta pentru supravieţuire (do/r)
6,00 Întoarcerea Sfîntului (s/r)

TV PRIMA

7,00 Prima oră - magazin matinal
10,00 Celebri şi bogaţi (s/r). Ep. 145
12,00 Pretutindeni cu tine (s/r). Ep. 140
12,30 Lexic (emisiune-concurs)
13,00 Focus 13 (ştiri)
13,15 Starea de veghe (talk-show/r)
14,45 Teleshopping
15,00 Flash (ştiri)
15,05 XUXA - show pentru copii
15,30 Rocky şi Bullwinckle (d.a.). Ep. 45
16,00 Focus 16 (ştiri)
16,15 Pretutindeni cu tine (s). Ep. 141
16,45 Prietenul nostru, Jake (s). Ep. 43
18,00 Celebri şi bogaţi (s). Ep. 146
19,00 Focus 19 (ştiri)
19,45 Meşterul casei (s). Ep. 148
20,15 Rivalii (do). Ep. 17

21,15 Camera obscură (thriller, Australia, 1986). Cu: Alan Cassel, Svet Kovich, Anna Jennison. Regia Paul Harmon

23,00 Focus 23 (ştiri)
23,30 Starea de veghe (talk-show live): "În spatele uşilor închise"
1,00 Colpo grosso (show)
1,30 Focus 23 (ştiri/r)
2,00 Starea de veghe (talk-show/r)

METEO

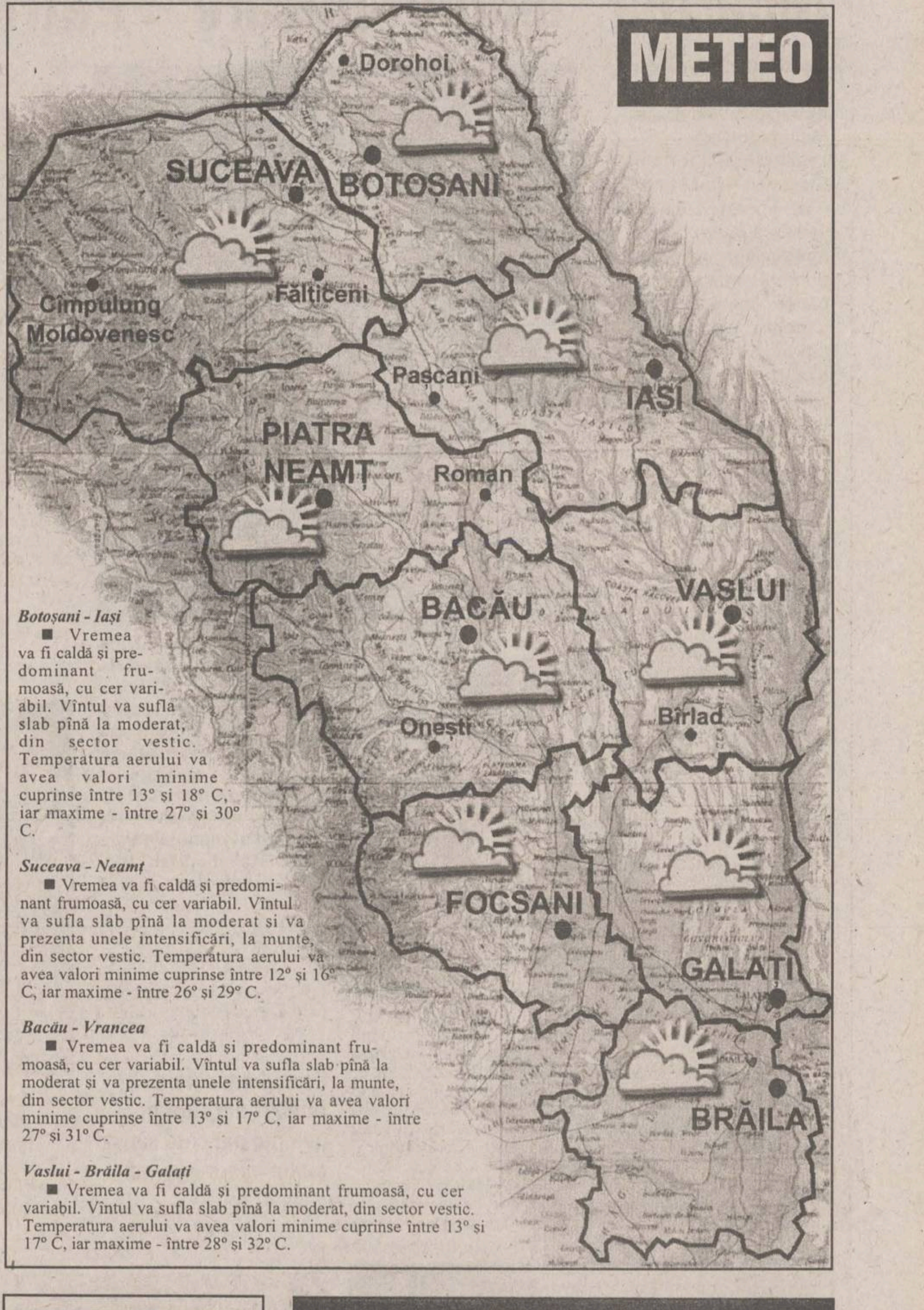

Botoşani - Iaşi

■ Vremea va fi caldă şi predominant frumoasă, cu cer variabil. Vîntul va sufla slab pînă la moderat, din sector vestic. Temperatura aerului va avea valori minime cuprinse între 13° şi 18° C, iar maxime - între 27° şi 30° C.

Suceava - Neamţ

■ Vremea va fi caldă şi predominant frumoasă, cu cer variabil. Vîntul va sufla slab pînă la moderat şi va prezenta unele intensificări, la munte, din sector vestic. Temperatura aerului va avea valori minime cuprinse între 12° şi 16° C, iar maxime - între 26° şi 29° C.

Bacău - Vrancea

■ Vremea va fi caldă şi predominant frumoasă, cu cer variabil. Vîntul va sufla slab pînă la moderat şi va prezenta unele intensificări, la munte, din sector vestic. Temperatura aerului va avea valori minime cuprinse între 13° şi 17° C, iar maxime - între 27° şi 31° C.

Vaslui - Brăila - Galaţi

■ Vremea va fi caldă şi predominant frumoasă, cu cer variabil. Vîntul va sufla slab pînă la moderat, din sector vestic. Temperatura aerului va avea valori minime cuprinse între 13° şi 17° C, iar maxime - între 28° şi 32° C.

ACASĂ

8,00 Omul mării (f.s./r)
8,45 Verdict: crimă! (f.s./r)
9,45 Nimic personal (f.s./r)
10,30 Dragoste şi putere (f.s./r)
11,15 Marielena (f.s./r)
12,00 Din toată inima (f.s./r)
13,30 Secrete de familie (f.s./r)
14,15 Unu, doi, trei (f.a./r)
16,00 Omul mării (f.s.), ep. 71
17,00 Marielena (f.s.), ep. 162
17,45 Din toată inima (f.s.), ep. 87
18,30 Concursul de Acasă
18,45 Din toată inima (f.s.), ep. 88
19,30 Magazinul animalelor (d.a.), ep. 17
20,00 Dragoste şi putere (f.s.), ep. 118
20,45 Nimic personal (f.s.), ep. 116
21,30 Verdict: crimă! (f.s,), ep. 71

22,30 O dată la două săptămîni (f.a., Franţa, 1990). Regia Nicole Garcia; cu: Nathalie Baye, Miki Manojlovic, Joachim Serreau.

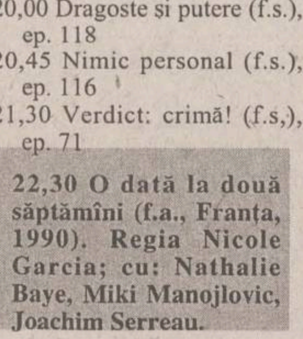

0,00 Secrete de familie (f.s.), ep. 19

TV EUROPA NOVA

10,00 Weekend politic ieşean (r)
11,00 "Greşeală de pilotaj" (f/r)
12,45 Impromptu (r)
13,00 "Medici la datorie" (s/r, ep. 55)
14,00 Închiderea programului

16,00 "Miami Vice" (s, ep. 97)

17,00 Desene animate: "Dino Riders"
17,30 Incubatorul economic. "Antibiotice" - un posibil nou început
18,30 Clip VIVA, promo, publicitate
18,45 Infonova
19,15 "Murphy Brown" (s, ep. 8)
19,40 "Falcon Crest" (s, ep. 51)
20,30 "Secţia de poliţie" (s, ep. 82)

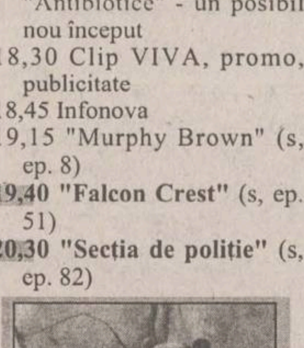

21,20 Terra. Aventuri zoologice (II)

22,00 Infonova
22,10 Reporter Tele 7
23,05 Primul pas

RADIO NORD - EST

5,30 - 10,00 Micul dejun. Emisiune matinală de informaţii şi muzică, ştiri din actualitatea locală, informaţii utilitare, horoscop, informaţii economice, relatări, interviuri în direct, concursuri (6,00-6,30 buletinul de ştiri şi programul Actualitatea preluate de la BBC World Service); 8,15 Scafandru de Bahlui - tabletă de Cătălin Mihuleac. Realizatori: Emanuel Botezatu şi Gabriel Avasiloaei ■ 10,00-14,00 Fir direct. Timp de patru ore în contact direct cu viaţa oraşului: informaţii din actualitatea locală, revista presei, concursuri şi muzică. Realizator: Alina Balaş ■ 14,00-14,30 BBC: Buletinul de ştiri şi Actualitatea ■ **14,30-18,00 Turnul de control.** Realizator: Gabriela Gugeanu. Informaţii sportive (14,45), ştiri, interviuri, concursuri, muzică ■ 17,00 Puls Nord Est - cel mai important grupaj informativ al zilei ■ 17,45 Scafandru de Bahlui - tabletă de Cătălin Mihuleac ■ 18,00-18,45 BBC: Buletinul de ştiri şi Actualitatea ■ 18,45-21,00 Buzduganul de seară. Emisiunea de divertisment: muzică şi concursuri. Realizatori: Daniel Buzdugan şi Octavian Tudorache ■ 21,00-21,30 BBC: Buletinul de ştiri şi Actualitatea ■ 21,30-22,00 Puls Nord Est - ediţia de seară (ştiri, reportaje, interviuri, relatări din actualitatea local şi naţională) ■ **22,00-0,00 Top 15 Nord Est.** Realizator: Octavian Tudorache ■ 0,00-5,30 Noapte country cu George Nistor

Programul cinematografelor

"VICTORIA"

"TITANIC"

Producţie SUA, 1997
Dramă de James Cameron. Cu Leonardo Di Caprio, Kate Winslet, Billy Zane, Kathy Bates, Bill Paxton. Film distins cu Globul de Aur, 11 premii OSCAR şi 2 premii MTV 1998 pentru cel mai bun film al anului şi cel mai bun actor în rol principal Di Caprio
Ora 9,00 **- 10.000 lei.**
Orele: 12,15; 15,30; 19,00 - **15.000 lei**

REPUBLICA

"Faţă în faţă"

Producţie SUA, 1997.
Thriller poliţist distins cu premiul MTV'98 pentru cel mai bun cuplu actoricesc: John Travolta şi Nicolas Cage.
Ora 9,00 - 5.000 lei
Orele 11,30; 14,00; 16,30; - **8.000 lei**

"Hoţii"

Producţie Franţa, 1996. Thriller psihologic cu ***Catherine Deneuve*** şi Daniel Auteuil. Film distins cu premiul OSCAR'96 pentru cel mai bun debut feminin (Laurence Cote)
Orele 19,00 - **8.000 lei**

"COPOU"

"Spawn - Arma dreptăţii"

Premieră

Producţie SUA 1997. Film de aventuri fantastice. Cu Michael J. White, John Leguizamo, Martin Sheen, D.B.Sweeney
Ora 9,00 **- 6.000 lei**
Orele: 11,00; 13,00; 15,00; 17,00; 19,00 - **10.000 lei**

"DACIA"

"Poliţist la San Francisco"

Producţie SUA 1997.
Comedie poliţistă cu Eddie Murphy
Orele: 14.00; 16.00; 18.00 - **6.000 lei.**
Sîmbătă şi duminică:
Matineu ora 10,00 - **4.000 lei**

Oferta săptămînii: TELECOMUNICAŢII

În perioada 1 iunie - 11 iulie
CONNEX GO 189 USD
Ericsson GA628 179 USD*
cartele CONNEX GO 21 USD
(reîncărcabile) 35 USD
* preţ fără TVA, valabil numai cu activare la CONNEX GSM
SĂ TOT VORBEŞTI DESPRE CUPA MONDIALĂ!
EuroBIT dealer autorizat CONNEX
IAŞI, str. Smârdan nr.63, Tel / Fax: 032-216752, 216753, 216754

OFERTĂ SPECIALA cu ocazia deschiderii noului magazin GlobalNET !!!
NOKIA 3110 - 199 USD* NOKIA 6110 LiIon- 499 USD*
Maxon MX3000 - 129 USD*
*pret fara TVA, valabil doar cu activare in sistemul CONNEX GSM
GlobalNET GSM
Iaşi, B-dul Independenţei, bl. B1-5
Tel./fax: 032-222.930, tel.: 092-281.661, 092-221.991
NOKIA Official Distributor

CONNEX LUMEA E A TA GSM
Panasonic
MOTOROLA
Ω OMEGA IS COMMUNICATIONS
SERVICE LA TOATE ECHIPAMENTELE 24 DE ORE DIN 24
✓ telefoane celulare GSM
✓ centrale telefonice, fax-uri, instalaţii aer condiţionat
✓ staţii de emisie-recepţie, sisteme paging
DEALER AUTORIZAT COMERCIALIZARE, INSTALARE ŞI SERVICE
Iaşi, str. Carpaţi nr. 6, bl. 908A, tel./fax 032/221133, 220591

dialog GSM
1-31 iulie
le modèle dealer autorizat
Ofertă incredibilă
Motorola d460 cu numai 89$!!!
Mobile World
Conectare gratuită!
Str. Sf. Lazăr nr. 53 - tel./fax 239003

Universal RX
IAŞI, Grigore Ureche nr. 3
Tel / Fax: 212 660, 217 254
ALO
SE VINDE AICI
• conectări
• accesorii
pentru orice tip de telefon
dialog

dialog dealer autorizat
Ofertă promoţională în perioada 20 iunie - 1 iulie '98
THE DOCUMENT COMPANY XEROX
GIROS COMPANY
Iaşi, Str. I. C. Brătianu 20-22 ☎ 032/210.872

TEKO INVEST CONNEX Dealer autorizat
Telefoane celuare GSM.
Gama completa accesorii.
ERICSSON 628
149 USD !!!
Huse de piele 79.000 lei
BOSCH CARTEL
89 USD !!!
Fara taxa de conectare
Str. Sf. Lazăr 53, tel/fax:233553, 092-234030

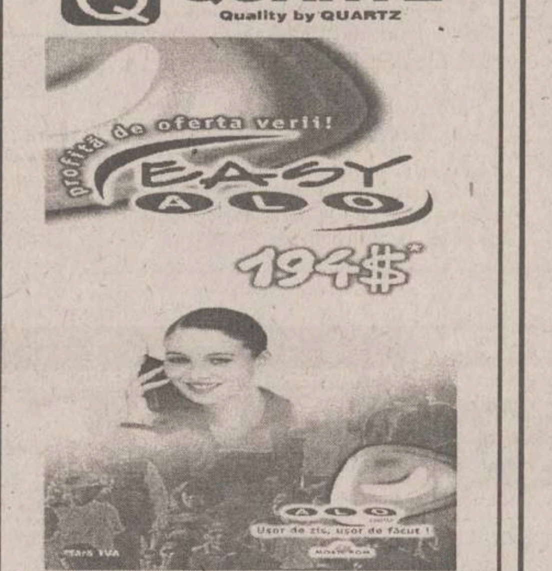

QUARTZ Quality by QUARTZ
profită de oferta verii!
EASY ALO
194$
Magazinul Quartz, bd. Independenţei Y1-Y2, tel.: 216413; fax: 216412, mobil:094-545026

REL COMPUTER DEALER AUTORIZAT
CONNEX GSM
NOU!
Pager ECO - CNM fără abonament
Telefoane celulare, accesorii
Iaşi, Şos. Arcu nr. 12, Bl. Z18, tel./fax 032-214190

GIREXIM UNIVERSAL
dialog
Telefoane celulare GSM
Ericsson, Motorola, Philips, NOKIA, NEC
Plata în rate: 30% avans ! 12 rate !
Str. G. Muzicescu nr. 6, bl. 7A, parter, tel. 032-215.981

Serviciul GSM pentru tine
Vara dialog
Easy ALO 194$
"Dialog FAX"
"Birou Mobil"
OPEN SYSTEMS
tel. 094-546680 sau 032-113545
ofertă specială - telefoane MOTOROLA
accesorii pentru orice tip de telefon

dialog Serviciul GSM pentru tine
Tec Telecom
STR. CALEA CHIŞINĂULUI NR. 17 Parter
TEL./ FAX : 032-232638 , 032-233910
Numai 194 $
Pachet "Easy ALO"
TELEFON ALCATEL + Pachet ALO
Facilitati la conectare
Dealer autorizat MOBIL ROM

Moartea "omului-pasăre": Patrick de Gayardon

Poate ați văzut măcar unul dintre spoturile publicitare televizate făcînd reclamă ceasurilor Sector. Sloganul "No Limits" (Fără limite) părea să se lipească perfect de imaginile reprezentînd un parașutist aflat în cădere liberă, care-și deschide parașuta în ultimul moment, pentru a pătrunde și ateriza cu grație în craterul unui vulcan. Puțini știu cine a fost acest celebru săritor, dispărut de curînd, prematur, dintre noi și puțini știu ce a însemnat dînsul pentru lumea "sporturilor extreme". Un scurt omagiu, în textul de față.

Cu surful în picioare, Patrick se aruncă dintr-un aparat de zbor Pilatus Porter, repetînd pentru turnarea unui spot publicitar. În costumul său special de zbor, el seamănă cu un liliac: bucățile de material textil extrem de rezistent de sub brațe și dintre picioare, precum și mănușile sale "palmate" îl ajutau să-și controleze zborul

Un pămîntean supradotat pentru zbor

El, efectiv, zbura. Patrick de Gayardon aproape împlinise cel mai vechi vis al oamenilor, devenind, practic, un "om-pasăre". Grație unui combinezon special conceput pentru dînsul de către specialiștii de la firma "Aerospatiale", combinezon care-i permitea să obțină o portanță aproape asemănătoare celei a unei aripi de avion, acest supradotat al parașutismului nu se mulțumea să cadă, efectiv, ca un pietroi și să-și deschidă parașuta cît mai repede; el ajunsese, chiar, ca, în cădere liberă, să poată devia aproape horizontal, cu 180 de kilometri la oră, pe o distanță de 6 kilometri, în mai puțin de 2 minute. Combinezonul special de salt al lui Patrick de Gayardon, doar el știa să-l utilizeze și să-l stăpînească. Cu ajutorul său, timp de 500 de salturi, a reușit să depășească de departe limite pe care predecesorii le credeau imposibil pînă și de atins. Visul lui Patrick a fost ca, folosind această costumație specială, să reușească, într-o zi, să se desprindă de avion și să aterizeze pe pămînt sau pe apă chiar fără parașută. Cu acest costum special era îmbrăcat Patrick de Gayardon cînd, în aprilie, la Hawaii, înaintea unui zbor de încercare, a comis o eroare. Una singură, după mai bine de 11.000 de salturi (!), dar care a provocat o serie de incidente cu final fatal. Cînd sari cu parașuta, prima greșeală e și ultima. Avea doar 38 de ani...

Primul om care a reintrat din zbor în avionul din care sărise cu un minut în urmă

"Aripile" combinezonului lui Patrick îi permit, după cum spuneam, o portanță extraordinară, deplasări orizontale extrem de rapide și reducerea la jumătate a vitezei de cădere. Utilizarea acestuia este, însă, extrem de delicată, turbulențele foarte puternice și cea mai ușoară asimetrie poate da reacții violente. Stăpîn absolut pe tehnica de zbor, anul trecut, Patrick de Gayardon a reușit o cascadorie pe care au încercat-o, în zadar, nenumărați parașutiști, vreme de 40 de ani: a reușit să sară din avion, apoi, controlîndu-și perfect căderea liberă, să intre din nou, după un minut, în același avion!

În filmul cu James Bond e o scenă în care Pierce Brosnan sare cu motocicleta de pe o faleză și intră într-un avion aflat în zbor; doar saltul cu motocicleta a fost realizat de cascador - după mai multe tentative nereușite, producătorii filmului au fost obligați să utilizeze imaginile de sinteză pe calculator.

Un zbor curmat tragic

În dimineața zilei de 13 aprilie (zi într-adevăr cu ghinion), după un salt "în tandem", în așteptarea următorului, Patrick de Gayardon a mai sărit încă o dată, singur. Extrem de meticulos, ca de obicei, el a făcut, totuși, o greșeală; în ajun, modificînd sistemul de deflecție, a montat pe dos o cataramă care, în această poziție, bloca una dintre comenzile parașutei. Cînd a sărit, suspantele s-au blocat, iar parașuta ventrală, "de serviciu", ultima șansă, n-a funcționat. Privindu-l cum se îndrepta spre pămînt și spre moarte, cei de jos care-l cunoșteau sînt siguri că Patrick nu s-a înspăimîntat. O viață dedicată zborului nu se putea încheia la contactul cu solul. A rămas doar amintirea unuia dintre cei mai curajoși și mai buni cascadori din lume, singurul care nu doar a încercat, ci a și reușit să-și părăsească statutul rigid de "pămîntean". **(Cip IEȘAN)**

Pentru a realiza un film despre sporturile extreme, Patrick de Gayardon s-a aruncat dintr-un avion deasupra Marelui Canion din Colorado, deschizînd parașuta la de-abia 50 de metri de sol. În cădere a trecut atît de aproape de turiștii adunați pe marginea canionului încît, din zbor, a reușit, chiar, să citească.

TIMP LIBER

MANIFESTĂRI

Festivalul național de coafură și machiaj

Schwarzkopf & Henkel Cosmetics prezintă, sub numele generic "ALTERNATIVE - Fă-ți de cap!", Festivalul național de coafură și machiaj - ediția a III-a 1998, care se va desfășura la Teatrul Național, în ziua de 18 iulie, cu începere de la ora 19,00. Biletele se găsesc la Magazinul "Moldova", la Teatrul Național și la echipele promoționale mobile. Producători: "Agency One", în colaborare cu Biostar, TVR Iași, Primăria Iași. Sponsori: Monitorul, Radio HIT, Radio Nord-Est, Lynx, Motel Bucium, FGMNET, Independentul.

Manifestări cultural-artistice la Cercul Militar Județean

■ Astăzi - orele 11.00-13.00: Studioul de teatru; orele 12.00-14.00: Studiu de atelier al Cenaclului de pictură "Ștefan Luchian"; orele 18.00-20.00: Repetiția ansamblului folcloric "Hora Iașului".

■ Mîine, 15 iulie - orele 11.40-13.00: Cercul de pictură pentru copii; orele 17.00-19.00: Curs de dans sportiv; orele 18.00-20.00: Demonstrație de dansuri latino-americane și Cercul de muzică ușoară.

■ Joi, 16 iulie - orele 11.00-13.00: Studioul de teatru; orele18.00-20.00: Repetiția Ansamblului folcloric "Hora Iașului".

■ Vineri, 17 iulie - orele12.00-14.00: Studiu de atelier al Cenaclului de pictură "Ștefan Luchian"; orele 17.00-19,00: Curs de dans sportiv; orele 18.00-20.00: Curs de fotomodele și manechine.

■ Sîmbătă, 18 iulie - orele 8.00-20.00: Clubul cadrelor militare și al familiilor acestora.

■ Duminică, 19 iulie: orele 8.00-20.00: Clubul cadrelor militare și al familiilor acestora; Spectacol umoristic "Uite ținta, nu e ținta".

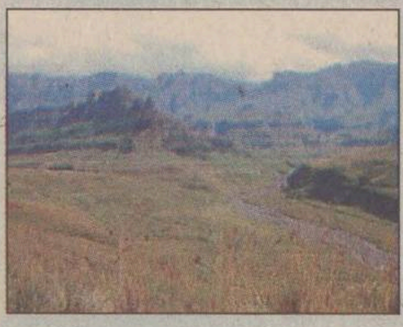

Tabără turistică în Masivul Călimani

Clubul de Ecologie și Turism "TURISTOR" organizează, între 20 și 26 iulie, în Masivul Călimani, o tabără deschisă tuturor celor interesați, în vederea popularizării turismului montan în rîndul tinerilor. De asemenea se urmărește și evaluarea situației reale a marcajelor turistice și a stării ecologice din zonă, în scopul realizării unor acțiuni ulterioare. Acțiunea se va încheia cu un concurs afla la cea de-a IX-a ediție, rezervat tuturor participanților, constînd în probe practice și teoretice avînd ca subiect Masivul Călimani și premiat cu Trofeul "Turistor".

Expoziție "Eterna mare" la Palatul Culturii

Complexul Muzeal Național "Moldova" - Muzeul de Istorie, Liga Navală Română - filiala Iași organizează la Palatul Culturii, sala "Orest Tafrali", expoziția "Eterna mare", în lunile iulie - august 1998. Intrarea este liberă.

Îmbrăcăminte și încălțăminte "second-hand"

S.C. CARMINE-LINE SRL organizează pînă astăzi, între orele 8,00-18,00, la Casa Sindicatelor, o expoziție cu vînzare îmbrăcăminte și încălțăminte "second hand".

Cursuri de vară la Universitatea "Al. I. Cuza"

Universitatea "Al.I. Cuza" Iași organizează cursuri de vară cu tema "România - limbă, cultură și civilizație", pînă pe data de 26 iulie. Informații la Laboratorul lingvistic, telefon 144760/int.197, etaj III.

Bilete de tratament pentru veterani

Asociația Națională a Veteranilor de Război - Filiala "Ștefan cel Mare și Sfînt", județul Iași, face cunoscut tuturor veteranilor și văduvelor de război că au sosit biletele pentru tratament, pe trimestrul trei. Cei care doresc bilete de tratament se pot prezenta la filiala de care aparțin, cel mai tîrziu pînă pe 10 august 1989, cu următoarele documente: recomandare de la medic pentru 3-4 stațiuni, copie de pe legitimația de veteran (văduvă), cupon de pensie și cupon pentru indemnizația de veteran (văduvă) de război. Programul de lucru la Filiala "Ștefan cel Mare și Sfînt" este de luni pînă vineri, numai între orele 10.00-12.30.

TEZE DE DOCTORAT

Universitatea "Al. I. Cuza"

■ Vineri, 17 iulie, ora 11,00, în amfiteatrul B6, domnul Voicu Victor va susține în ședință publică teza de doctorat: "Mărginimea Sibiului - studiu de geografie rurală", în vederea obținerii titlului științific de doctor în geografie. Președintele comisiei: prof. dr. Gheorghe Popa.

■ Vineri, 17 iulie, ora 11,00, în amfiteatrul CH-1, domnul Asaftei Iulican Vasile va susține în ședință publică teza de doctorat: "Zeoliți sintetici înalt silicioși substituiți izomorf-catalizatori pentru aromatizare", în vederea obținerii titlului științific de doctor în chimie. Președintele comisiei: prof. dr ing. Gheorghe Mihăilă.

Universitatea Tehnică "Gh. Asachi"

■ Duminică, 12 iulie, ora 12.00, în Aulă, va avea loc susținerea publică a tezei de doctorat "Contribuții la studiul procesului de recoltare mecanizată a strugurilor", elaborată de dl ing. Ioan Băisan, în vederea obținerii titlului științific de doctor. Președintele comisiei: conf. dr Dorel Leon.

■ Duminică, 12 iulie, ora 10.00, în Aulă, va avea loc susținerea publică a tezei de doctorat "Modele și metode de recunoaștere și localizare a obiectelor în sistemele de vedere artificială", elaborată de dl ing. Ifrim Silviu, în vederea obținerii titlului științific de doctor. Președintele comisiei: prof. dr ing. Teohari Ganciu.

Universitatea Agronomică "Ion Ionescu de la Brad"

■ Vineri, 17 iulie, de la ora 10,00, în sala A6, dl Costică Savin va susține în ședință publică teza de doctorat: "Cercetări privind tehnologia de obținere a unor produse pe bază de must și vin cu conținut scăzut de alcool". Președintele comisiei: prof. dr Nistor Stan.

■ Joi, 16 iulie, ora 10,00, în sala A1 M.V., dl Constantin Bădeliță va susține în ședință publică teza de doctorat: "Cercetări privind influența calității furajelor obținute pe diferite agrofonduri asupra calității laptelui și a cărnii la taurine". Președintele comisiei: prof. dr Ioan Vacaru Opriș.

DIVERSE

Show la Disco "Boom"

Vineri, 17 iulie, cu începere de la ora 23.00, Disco BOOM & Cat Music Team prezintă "Anonim - Out-law (în afara legii) - Pericol public" și alte două surprize: "Everybody Hip-Hop". Primii 50 vor primi automat un premiu. Biletele se găsesc, în seara spectacolului, în Disco BOOM. Prețul unui bilet - 5.000 lei.

Fitness și gimnastică aerobică

Betty Club (Casa Bucovineană, str. Cuza Vodă nr. 30-32, et. 3 - intrarea prin magazinul JEPP)vă așteaptă la: gimnastică aerobică, fitness (aparate), masaj slăbire, după următorul program: de luni pînă inclusiv vineri, pentru fete, orele 16,00-18,00; mixt 18,00-19,00; sîmbătă și duminică, pentru fete orele 12,00-13,00. Relații la telefoanele 032/232368 sau 092353380.

NOUTĂȚI EDITORIALE

■ Alphonse Daudet - Tartarin din Tarascon (traducere și prefață de Ilie Dan)

Editura Polirom reeditează, plină de curaj, această adevărată carte de căpătîi a copilăriei multora dintre noi. Tartarin din Tarascon este o scriere originală din toate punctele de vedere, care a fost tradusă, deja, în aproape toate limbile din Europa și care nu lipsește nici din antologiile reprezentative pentru umorul în literatură.

■ F.M. Dostoievski - Jurnal de scriitor, vol.I (Editura Polirom, colecția "Ego")

Citām din Sorina Bălănescu: "Jurnalul de scriitor nu este numai jurnal intim ori autobiografic, colecție de memorii sau roman autobiografic. Nu este nici anti-jurnal sau pseudo-jurnal. Este, pur și simplu, jurnalism de o factură care topește distincțiile dintre persoana întîi a diaristului, care se vorbește pe sine pentru sine, persoana autorului de jurnal al plămădirii unor romane, jurnalul reținînd crîmpeie de experiență creatoarem, și persoana a treia a naratorului, căreia i se datorează povestea în forma elaborată. Trebuie să fii Dostoievski pentru ca să împaci, dialogic, specii altminteri incompatibile, punîndu-le sub autoritatea capricioasă a mono-jurnalului despre sine și despre alții, dar mai cu seamă despre sine ca instanță morală, nesigură de adevărul ei".

■ Bulat Okudjava - L'Amour Toujours (Editura Polirom, colecția "Ego")

Între satiră, ironie nevoalată și comic, "L'Amour toujours" (1971) proiectează întreg ansamblul de motive și procedee caracteristice genului întrun spațiu al absurdului, confirmat de realitatea însăși, structurat în jurul lui L.N. Tolstoi, autorul clasic devenit personaj într-un roman care, excelînd în a construi atmosfera de epocă, surprinde prin modernitate.

■ Porphyrios - Viața lui Pitagora. Viața lui Plotin (Editura Polirom, colecția "Plural Clasic")

Într-o epocă de criză, Porphyrios (232-305, oriental convertit la gîndirea greacă, fără să nege, ci afirmînd filosofia misterică persană, caldeeană sau egipteană în context elen) propune reîntoarcerea spre vechile modele, spre înțelepții de odinioară: Pitagora, Plotin, cei care "vorbeau cu zeii".

FILMUL ZILEI

Leagă-mă bine!

PRO TV, 13.00: (dramă, Spania)

Regia: Pedro Almodovar. Cu: Victoria Abril, Antonio Banderas, Julietta Serana

Contestatul film al lui Almodovar, "Atame", este o poveste modernă despre sex, violență și dragoste, prezentată într-o perspectivă amuzantă, definitorie pentru Madridul zilelor noastre. Antonio Banderas interpretează rolul lui Ricky, un tînăr ciudat proaspăt eliberat dintr-un spital psihiatric. El vede într-o vitrină o fotografie a Marinei (Victoria Abril), prostituată și actriță porno, cu care petrecuse o noapte fierbinte în trecut, și hotărăște să o ceară în căsătorie. Vagabondul pătrunde în apartamentul vedetei și, pentru a fi mai convingător, o leagă de pat. Antipatia dintre cei doi se transformă după cîteva încăierări violente într-un sentiment de atracție puternică, căruia nu i se pot opune cu orice chip. Între timp, regizorul producțiilor pornografice și Lola, sora Marinei, o caută cu disperare pe actrița dispărută.

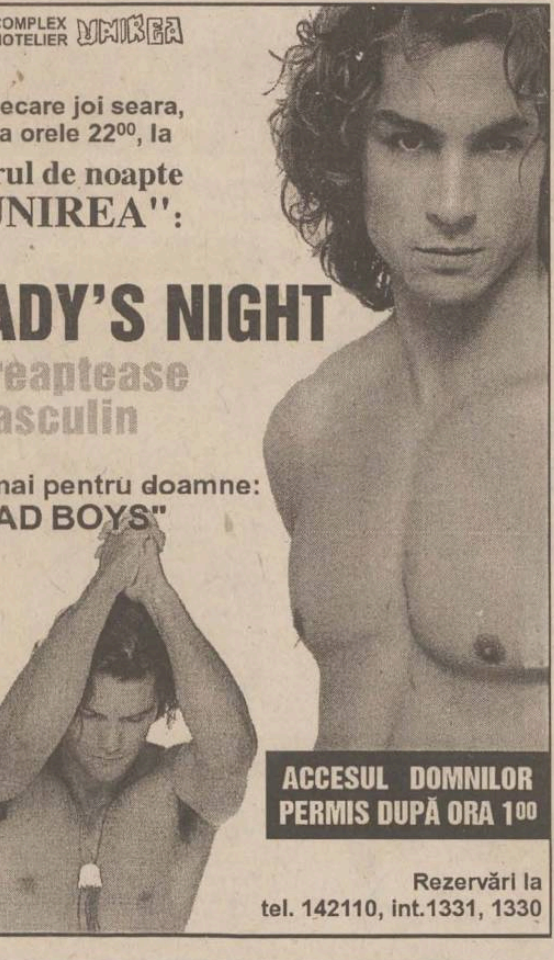

COMPLEX HOTELIER UNIREA

În fiecare joi seara, de la orele 22⁰⁰, la

barul de noapte "UNIREA":

LADY'S NIGHT

streaptease masculin

numai pentru doamne: "BAD BOYS"

ACCESUL DOMNILOR PERMIS DUPĂ ORA 1⁰⁰

Rezervări la tel. 142110, int.1331, 1330

ORCHESTRA PROFESIONISTĂ "COMĂNIȚĂ MAXIM"

SEARĂ DE ROMANȚE, TANGOURI CELEBRE ȘI CAFÉ CONCERT

SPECTACOL ORGANIZAT ÎN COLABORARE CU RADIO TELEVIZIUNEA ROMÂNĂ

în fiecare joi, orele 20⁰⁰

Restaurantul Hotelului "UNIREA"

HOROSCOP

BERBEC

(21 mart. - 20 apr.):

S-ar putea să fi contribuit și dumneavoastră la căderea unui zid, dar martorii au dispărut între timp. Nu mai simțiți nevoia unei figuri încoronate.

TAUR

(21 apr. - 20 mai):

S-ar putea să fiți mai scurt cu un călcîi, însă asta nu obligă să purtați pantofi cu toc. Nu e recomandanil nici să vă înălțați pe vîrfuri atunci cînd pășiți.

GEMENI

(21 mai - 21 iun.):

Cel mai sănătos, atunci cînd se taie capete, este să te ascunzi într-o căpiță cu fîn. Te trezești tocmai la vreme, cît să te alegi cu praful de pe tobă.

RAC

(22 iun. - 22 iul.):

Dacă securea nimerește în deget nu are rost să vă plîngeți de lipsa de noroc. Din cîte alte încercări degetul dumneavoastră ar mai fi avut șansa să fie tăiat?

LEU

(23 iul. - 22 aug.):

Treceți pe lîngă spînzurătoare de parcă ați fi venit într-o inspecție. Dacă vi se ia măsura la gît, pretextați că aveți de adus de acasă o altă cămașă.

FECIOARĂ

(23 aug. - 22sept.):

Nu e prea comod pe butuc, însă nu mai este mult și nu veți mai simți nici o durere. La urma urmelor, capul plecat sabia nu-l taie, îl taie securea.

BALANȚĂ

(23 sept. - 22 oct.):

Vă vine greu să judecați o cauză atît de împovorată de sînge, v-ar plăcea să fiți scutit(ă). Dacă nu se poate astfel, veți flutura din batista cu care sînteți legat(ă) la ochi.

SCORPION

(23 oct. - 21 nov.):

Meseria e meserie, dacă reușiți să tăiați capul din prima, rămîneți pe funcție. Dacă nu - capul vă va sta acolo unde vă stau picioarele.

SĂGETĂTOR

(22 nov. - 21 dec.):

Vă sacrificați la timp, pentru că nimeni altcineva nu vrea să ducă vestea proastă. Pe drum vi se pot întîmpla atîtea, încît altul va fi solul cu capul tăiat.

CAPRICORN

(22 dec. - 19 ian.):

Frate să fie și nu poate scăpa, pentru că legea e lege, iar dumneavoastră plîngeți pe scoarțele ei. Vina nu se măsoară cu grade de rudenie sau cu metrul etalon.

VĂRSĂTOR

(20 ian. - 18 febr.):

Este momentul să vă arătați inclemența, însă există bănuiala că vă tentează toleranța. Un bici totuși nu v-ar strica, să-i învățați minte pe unii.

PEȘTI

(19 febr. - 20 mart.):

Ați șters-o englezește, dar ce înseamnă a o șterge în englezește? Dumneavoastră nu știți, noi nu știm, iar englezii cu atît mai puțin. Asta vă convine cel mai mult.

INTEGRAMA ZILEI

MENIT	↴	SCUMPETE ȚINE DE MOȘTENIRE	↴	PORTIȚĂ ALCOOL...	↴	RETRAS PEȘTE!	↴	TINERICĂ	↴	ZONE DE AGREMENT
↳		↓		↓		↓				↓
PATIMA ROȘIE FAIMOS	→							ȚUICI! PRODUS APICOL	→	
↳						IRI! ORĂȘENEȘTI	→	↓		
CAP DE EDUCATORI GOSPODARI	→		FELICI-TĂRI	→		↓			MOȘIA UNUI CRAI	
↳					DUPĂ CURSURI		PRĂJIT	→	↓	
MIEZ DE PITĂ! VEDETĂ	→		MUSIC HALL SCLAV	→	↓					
↳			↓	CUVĂ! CAP DE GÎSCĂ!	→		FINALURI VAGI! CATETE!	→		
ÎNCREZUT CONTINUITATE	→			↓			↓	VÎRFUL BRADULUI	→	
↳										

Soluția integramei din numărul precedent: F; M; N; O; A; PARANORMALE; NATURA; DOS; ATU; AMPER; T; ATENEU; ENE; ASALT; SOSIT; TC; ATITAT; FIINTA; EN; U; COC; PALTON; FES; CARIATA

TURISM

OLIMP - IAȘI
Str. Gavril Muzicescu nr. 6, bl. 7A, mezanin (fundație, deasupra Universității Petre Andrei),Tel: 215524, 215539

VARA 1998 !

TURCIA:
ANTALYA; KUSADASI
Hoteluri de 2, 3, 4, 5 stele; masa opțional
Sejur la alegere; Prețuri convenabile
Servicii ireproșabile

KUSADASI
16 - 25.08.; autocar

GRECIA:
HALKIDIKI; CRETA; CORFU; KATERINI; PLATAMONAS;
Hoteluri,vile; masa opțional
Sejur la alegere; Asigurăm viza

ROMÂNIA:
MAMAIA; NEPTUN; OLIMP; EFORIE; JUPITER; VENUS; SATURN
Sejur de 6, 10, 12 zile; masa opțional

KLM
PRIN ICAR TOURS
Str. Costache Negri 43-parter, tel/fax: 216.319
Rezervări non stop: 094/606.426

Lufthansa
PRIN ICAR TOURS
Str. Costache Negri 43-parter, tel/fax: 216.319
Rezervări non stop: 094/606.426

PARIS
ZBOR CHARTER
(în fiecare vineri)
PRIN ICAR TOURS
Str. Costache Negri 43-parter, tel/fax: 216.319
Rezervări non stop: 094/606.426

PROSPER MERIDIAN
LITORAL - MUNTE
toate stațiunile
AGROTURISM
Italia - Spania - Israel - Grecia
Turcia - Ungaria
Iași, str. Arcu 25, sc. B, parter (mai jos de legătorie), tel: 032/211060, 112538

INSTANTANEU
rezervări și eliberări de bilete
AVION / AUTOCAR

litoralul
României
Greciei
Turciei
ATLANTIC TURISM COMPANY
Iași, bd. Ștefan cel Mare B1-B2 galeriile comerciale, mezanin
☎ 032/21.38.72

OFERTĂ SPECIALĂ !
CATALOG SEMNAL
"TOTEM - O VACANȚĂ MINUNATĂ"
Litoral - Munte -Agroturism - Echitație - Yachiting - Scufundări - Aventură - Tratament balnear - Odihnă - Pelerinaje religioase - Tururi culturale - Orașe europene: Eurocity

România-Italia-Austria-Irlanda
Portugalia-Spania-Israel-Tunisia
Maroc-Malta-Elveția-Franța
Germania-Turcia-Cipru-Slovenia
Croația-Grecia-S.U.A-Ungaria
Țările nordice-Anglia

PLECĂRI GARANTATE!

ITALIA

Transport aerian
TARIFE SPECIALE:
BALKAN, LUFTHANSA
TAROM, ROMAVIA,
AIR FRANCE, EMIRATES
AUSTRIAN AIR LINES,
TURKISH AIRWAYS
BRITISH AIRWAYS
Alitalia
swissair
MALEV Hungarian Airlines
KLM
CSA CZECH AIRLINES

Transport autocar:
TARIFE SPECIALE
ITALIA, ELVEȚIA
Germania, Spania,
Franța, Portugalia
Anglia, Austria,
Scandinavia,
Benelux, Irlanda
DOUBLE T
EUROTIME
ATLASSIB
Touring
EUROPABUS

Litoral '98
Costinești, Neptun, Saturn,
Mamaia, Venus, Olimp,
Eforie Sud, Eforie Nord,
Jupiter

Delta Dunării

Sinaia, Izvoru Mureșului,
Lacu Roșu, Slănic Moldova,
Vatra Dornei, Băile Tușnad,
Băile Felix, Predeal,
Bușteni, Covasna, Durău,
Poiana Brașov

TOTEM AGENȚIE DE TURISM

Str. Păcurari nr. 8 (la 50 m de Biblioteca M. Eminescu), tel.: 032/217380, tel./fax: 032/213545, totem@mail.dntis.ro

BIBLIOTECA
CENTRALĂ UNIVERSITARĂ
„M. EMINESCU" IAȘI

CITIȚI ÎN PAGINA 4A

Sute de mii de români pleacă, în fiecare zi, la serviciu cu insulina în buzunar

CITIȚI ÎN PAGINA 3A

Simirad a atacat în justiție bugetul județului Iași

Ziarul care stă de vorbă cu oamenii

Monitorul

MIERCURI
15 iulie 1998
Nr. 164 (2142)
16 PAGINI
1500 LEI

MONITORUL
271.271
www.monitorul.ro

azi

Meteo: Temperatura aerului va avea valori minime cuprinse între 12° și 17° C, iar maxime - între 22° și 26° C.

Bătaie pe un abonament: Din cauza problemelor financiare, managerul regiei, Petru Gîrlea, va reduce numărul abonamentelor. **2A**

Lefuri europene: Prefectura somează administrația locală să revină la vechile salarii. Consiliul Județean nu este de acord, deoarece pentru ei majorarea lefurilor s-a făcut în baza "reglementărilor internaționale". **2A**

Ziua sinucigașilor: Ieri au avut loc trei tentative de sinucidere. Din nefericire, una din ele a reușit. **3A**

Piața "Hala Centrală", renovată: Ieșenii au posibilitatea să meargă din nou la cumpărături în această piață. Renovarea a costat aproximativ 150 milioane lei. **3A**

Blat "roșu": După cazarea la "negru" în casele localnicilor de pe Litoral, studenții au descoperit că este mult mai rentabil să-și facă sejurul sub acoperișul vilelor aflate în construcție. **5A**

CONSIGNAȚIE
STOP

Scoși în drum: Două firme care aveau datorii la Primărie au fost evacuate ieri. **3A**

mîine

Învățămînt: De ce au rămas așa multe locuri la admiterea în liceu? De ce nu a mai fost îngrămădeală la liceele teoretice de renume? Mîine, citți o analiză pe această temă în pagina specială "Monitorul Învățămînt". **4A**

Cineva vă pregătește o lovitură de pomină

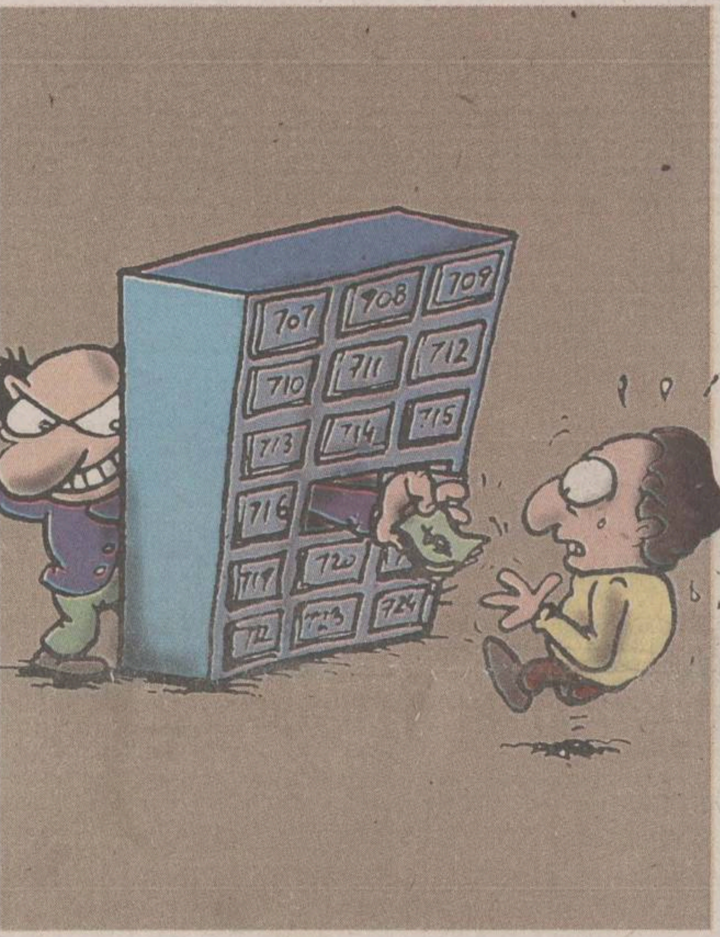

■ *bonuri de tezaur și terenuri ale Guvernului SUA pentru numai cîteva sute de mii de lei* ■ *un grup secret vrea să ducă cu zăhărelul mii de ieșeni* ■

"Dacă vreți să deveniți cetățean SUA, nu sînt necesari decît 280.000 lei. La același preț, se poate deschide și o sucursală de firmă în SUA". Informațiile de mai sus au fost luate de pe o scrisoare trimisă de Firma "***Image***" tuturor celor care doresc "să cîștige mult lucrînd în timpul liber". Trimițînd doar un plic timbrat autoadresat la căsuța poștală 717 de la Oficiul Poștal 3 - Iași, persoanele respective vor primi acasă un catalog despre care firma "Image" pretinde că are în cuprins cele mai bune metode de a cîștiga bani muncind în timpul liber. Firma își face reclamă la Mica publicitate a ziarelor din Iași și din țară.Dacă în prima fază nu este nevoie de plata informațiilor, odată cu primirea catalogului apar și primele sume necesare unei informări complete. Astfel, conform catalogului, ca să cîștigi pînă la 1.400.000 lire italiene pe lună trebuie să trimiți 49.000 lei la căsuța poștală în spatele căreia se ascunde Firma "Image". Pentru a primi 40 de lire englezești, expediind plicuri la diferite adrese în lume, trebuie să plătești 45.000 lei ca să intri în posesia informațiilor necesare pentru a demara "afacerea". La un preț de 50.000 lei, trecute tot în contul căsuței poștale, se va primi acasă un program de informații al unei firme din SUA unde, dacă "sunteți harnic", se poate cîștiga între 400-1.000 de dolari zilnic, adică 30.000 de dolari lunar! Una din cele mai tentante propuneri este cea a Firmei "B&L Advertising SUA", conform căreia, "pentru fiecare plic umplut (?) și expediat se primesc 60 de cenți. Pentru fiecare nou colaborator, firma oferă un pandativ și un diamant veritabil (!)". Prospectul costă 46.000 lei. Dacă nici una din cele 17 oferte de muncă la domiciliu, trecute în catalog, nu v-au convins să trimiteți bani, atunci aveți posibilitatea "***să deveniți cetățean SUA investind în terenurile guvernului american***". Pentru contact și alte informații sînt necesari 280.000 lei. De asemenea, dacă cineva vrea să lucreze în SUA, se poate informa pentru 89.000 lei. "Image" scoate la vînzare și bonuri de tezaur ale SUA, dar, pentru alte informații, mai sînt necesari 89.000 lei. Toate informațiile despre aceste oferte incredibile pot fi cumpărate, după cum au pretenția misterioșii "colecționari de fraieri", trimițînd sumele de mai sus la o anumită căsuță poștală. Firma respectivă nu-și precizează numărul de telefon, adresa sau alte indicii pentru identificarea ei. **(Nicolae MANOLIU)**

PĂSTRAȚI
CURĂȚENIA

Primarul a lăsat gunoiul în stradă și a plecat la o recepție

■ *străzile vor fi măturate o dată la patru zile*

Timp de o săptămînă ieșenii au asistat la cea mai mare criză de după '89 privind salubritatea orașului: întreruperea măturatului stradal și a întreținerii spațiilor verzi. Această decizie a fost luată de conducerea Primăriei deoarece, în opinia lui Constantin Simirad, bugetul alocat de către Consiliul Județean pentru gospodărirea comunală este extrem de mic. Deși înainte de izbucnirea acestei crize, salariații Direcției de Administrare a Domeniului Public (DADP) goleau zilnic coșurile stradale de gunoi, existau totuși voci care spuneau că mai sînt multe de făcut în ceea ce privește curățenia orașului. În prezent, în numai o săptămînă de la întreruperea serviciilor de salubritate stradală, zeci de coșuri de gunoi au devenit neîncăpătoare. Cîteva zone centrale din oraș au fost transformate în "vărsători de gunoi" pentru cetățeni, deoarece resturile menajere formează și azi mormane de gunoi pe trotuare. Primarul ***Constantin Simirad*** - care a plecat ieri la o recepție oferită de Ambasada Franței în România - ne-a declarat că este nevoit să recurgă la restructurări de personal, pentru a putea continua activitatea de salubrizare stradală. Din cei 1200 de angajați ai DADP au fost scoși în șomaj 250. ***Violetta Cănilă,*** director DADP, ne-a spus: "***Am ajuns la această hotărîre după lungi discuții. În ceea ce privește activitatea de golire a coșurilor de gunoi am început-o de azi*** (ieri - n.r.), însă mai tîrziu ca de obicei, de aceea nu am reușit să acoperim tot ***orașul. Deci, de coșurile de gunoi ne vom ocupa zilnic, iar străzile vor fi măturate doar o dată la patru zile***". **(Liviu MĂGURIANU)**

Continuare în pagina 3A

Un nou director la Fortus

■ *mîine, Gheorghe Cojocaru va ieși la pensie, iar funcția acestuia va fi preluată de directorul adjunct Mihai Ciobanu*

Cea mai mare firmă ieșeană, "Fortus" SA, fostul Combinat de Utilaj Greu (CUG) va avea mîine un nou director general. Deoarece pe data de 16 iulie fostul președinte al Consiliului de Administrație Gheorghe Cojocaru **(foto)** va ieși la pensie, directorul adjunct al firmei, Mihai Ciobanu va prelua funcția. Pe data de 29 iulie urmează să aibă loc Adunarea Generală a Acționarilor, în care se va decide schimbarea Consiliului de Administrație al firmei. ***"Viitorul președinte director general va fi actualul director adjunct al firmei, Mihai Ciobanu. Pînă nu de mult, el a ocupat funcția de director tehnic, deci va putea prelua din mers conducerea firmei"***, declară ***Felix Hrestic, directorul filialei Iași a FPS.*** Motivul pentru care va fi promovat actualul director adjunct este ***"faptul că a obținut rezultate foarte bune la testele pe care le-au susținut 43 din cele 50 de persoane implicate în conducerea societății"***, a mai subliniat Felix Hrestic. **(C.S.)**

Admiterea în liceu și bacalaureatul se vor schimba radical

■ *examenul de capacitate va fi luat în considerare la admiterea în licee, iar bacalaureatul va fi organizat pe nivele de performanță*

Începînd cu anul viitor, examenul de capacitate din clasa a VIII-a va constitui criteriu de admitere în licee - a anunțat ieri ministrul ***Andrei Marga***. Examenul de capacitate va consta în trei probe: Limba și literatura română, Matematică și o probă de cultură generală. De asemenea, bacalaureatul va fi structurat, din 1999, pe nivele de performanță. "***În funcție de rezultate, vom putea vorbi de bacalaureat de tip A, B și C", a*** spus Marga. Rezultatele organizării bacalaureatului pe nivele de performanță se vor reflecta direct în modul de desfășurare a admiterii în învățămîntul superior. **(Amănunte în pagina 2A)**

156 de trădători pe lista lui Văcaru

■ *senatorul PDSR Vasile Văcaru a declarat că poate acuza de înaltă trădare 156 de personalități marcante din România*

Raportul SRI, prezentat în Comisia parlamentară de resort, i-a dat ocazia lui ***Vasile Văcaru*** să facă declarații din cele mai neobișnuite. Acesta a afirmat, într-o emisiune televizată, că știe numele a 156 de personalități marcante implicate în acțiuni de înaltă trădare, deși Raportul SRI, prezentat săptămîna trecută în Comisie, face unele referiri la cazuri de trădare de țară, dar nu oferă date concrete. **(Informații despre șocanta declarație a lui Văcaru și reacțiile unor parlamentari puteți citi în pagina 8A)**

Constantinescu va vorbi astăzi în Congresul SUA

Președintele ***Emil Constantinescu***, care se află de ieri în SUA, va încerca să atace în fața oficialilor americani unul din punctele slabe ale relațiilor dintre România și Statele Unite: cooperarea economică. Delegațiile română și americană vor insista, în cursul discuțiilor care le vor purta în SUA, asupra elementelor de blocaj înregistrate în relațiile economice, în pofida unei mari disponibilități manifestate în acest domeniu de ambele părți - a declarat, ieri, președintele Emil Constantinescu. Aceste idei vor fi susținute și în discursul pe care Constantinescu îl va susține astăzi în fața camerelor reunite ale Congresului SUA, respectiv Camera Reprezentanților și Senatul. **(Amănunte despre obiectivele celei mai importante vizite a președintelui român, în pagina 8A)**

Criză de sînge la Iași

Iașul se confruntă zilele acestea cu o acută criză de sînge, deoarece de la bugetul local nu au mai fost alocați bani Centrului de Transfuzii. ***Vasile Astărăstoae***, directorul Direcției Sanitare acuză Primăria că a folosit Centrul de Transfuzii în scopul șantajării Consiliul Județean, în vederea obținerii unor fonduri mai mari la bugetul local. ***"Centrul de Transfuzii este utilizat în mod iresponsabil de către Primărie ca mijloc de șantaj. Deoarece nu mai sînt bani pentru a plăti donatorii numărul acestora a scăzut de la 50 la 10 pe zi, văzîndu-ne astfel nevoiți să contractăm sînge de la spitale din județele vecine.Centrul de Transfuzii are nevoie urgent de 200 de milioane de lei pe care Primăria i-ar putea rupe de la Piața Națiunii, iar pînă la sfîrșitul anului mai sînt necesari, pentru funcționarea în condiții minime, încă cel puțin 200 de milioane lei",*** a declarat Vasile Astărăstoaie. Directorul Direcției Sanitare a mai afirmat că magazinul alimentar unde se prezentau donatorii cu bonurile valorice refuză să mai ofere alimente în schimbul acestora, argumentînd că Primăria are deja datorii foarte mari față de această unitate. **(Liviu MĂGURIANU, Adrian GIURGEA)**

Rîul Prut ne micșorează țara

■ *apele au înghițit sute de hectare din teritoriul românesc*
■ *fîșia de graniță mai are 2 metri din cauza eroziunii* ■

În urma inundațiilor din acest an, Prutul a "mîncat" zeci de hectare din teritoriul românesc. Suprafața erodată în acest an, cea mai mare de pînă acum, a scos în evidență grave carențe în sistemul îmbunătățirilor funciare. Rezultatul dezinteresului și al lipsei banilor poate fi observat din ce în ce mai mult, granița de nord a țării mărginită de rîul Prut avansînd vertiginos spre interiorul țării. În acest an, conform statisticilor, ploile au dislocat peste 150 milioane metri cubi de sol. În urma inundațiilor, aliniamentul de pază al trupelor de grăniceri a fost mutat cu mult în interiorul țării, apa fiind pînă sub zidurile unităților. În sectorul Stînca, din cei peste 20 de metri de fîșie de frontieră au mai rămas, circa 1,5-2 metri, restul fiind luat de ape, după cum a precizat col. ***Gheorghe Togan***, comandantul grănicerilor botoșăneni.

"Pînă la sfîrșitul anului trecut, apele au luat 298 ha din malul românesc. La Stînca am rămas cu 1-2 metri de fîșie din aproape 20 metri, și apele acționează din ce în ce mai tare. Pe timp de ploaie am patrulat doar cu mașini, apa fiind pînă sub zidurile unităților", a spus col. Togan, comandantul grănicerilor botoșăneni. ***Mircea Vucovici*** de la Apele Române: ***"Practic, nu s-a făcut nimic după 1990, cînd a fost făcut cunoscut fenomenul. Eroziunile au fost și pînă atunci, dar nu aveam voie să le comunicăm. Cel mai grav lucru este că au fost înregistrate schimbări de curs. Au fost întocmite zeci de studii, dar nu sînt bani. În zona Horodiștea există o insulă care din peste 500 ha cît avea, a mai rămas acum cu circa 200"***. În prezent, amenajarea unui hectar afectat de eroziunea de adîncime costă 351 milioane lei, iar unul afectat de alunecări, peste 20 milioane lei. **(Marius PRELIPCEANU)**

Iosif Sava, internat în spital

■ *el a fost operat de ocluzie intestinală*

Iosif Sava, cunoscutul muzicolog și realizator al Salonului Muzical Acasă, a fost operat, alaltăieri la prînz, de ocluzie intestinală. Sava s-a internat, duminică, cu dureri abdominale, la Spitalul Universitar București. El a fost operat de profesorul Radu Palade.

În prezent, Iosif Sava se află în Secția de terapie intensivă, în stare critică, sub directa îngrijire a profesorului ***Traian Costandache*** și a lui ***Sorin Oprescu***, directorul spitalului.

Acultă Weekend Special
Duminică afli dacă pleci
LA MARE !
Ascultă între 9 și 14 Marea...
tragere la sorți !!!
Costi Rezlescu îți dă
PREMIUL DE FIDELITATE !!!
Radio Nord Est
72.44 Fm

ORAȘUL PE O COLOANĂ

Licențe de 1,2 milioane lei la Universitatea "Petre Andrei"

Absolvenții Facultății de Drept a Universității "Petre Andrei" din Iași vor susține, și în acest an, examenul de licență cu profesorii Universității "Lucian Blaga" din Sibiu. Ca și anul trecut, membrii comisiei sibiene au acceptat să se deplaseze la Iași, unde se va desfășura examenul. În urma revoltei de anul trecut a studenților, care s-au considerat nedreptățiți la notare, și a scandalurilor din presă, Universitatea din Sibiu nu a mai acceptat să îi examineze și pe absolvenții de la Universitatea "Mihail Kogălniceanu". La sesiunea de licență din această vară, s-au înscris 357 de candidați ai Universității "Petre Andrei", din promoțiile 1996, 1997 și 1998. Sesiunea va debuta în ziua de 25 iulie, cînd candidații vor susține probele opționale, la disciplinele de specialitate. Examenele la disciplinele obligatorii - Drept civil și Drept penal - vor avea loc în zilele de 29 iulie și 1 august. Absolvenții vor susține lucrarea de diplomă pe data de 3 august. Pentru a participa la toate aceste probe, absolvenții de la Universitatea "Petre Andrei" au plătit o taxă în valoare de 1.200.000 lei. **(E.C.)**

Două noi specializări la Universitatea "Al.I. Cuza"

Ministerul Educației Naționale (MEN) a aprobat funcționarea a două specializări în cadrul facultăților de Matematică și Științe Economice de la Universitatea "Al. I. Cuza" din Iași. La Facultatea de Matematică, începînd cu acest an universitar, candidații vor putea opta la concursul de admitere pentru specializarea Matematică - Informatică. Cifra de școlarizare aprobată de MEN la noua secție - care nu a mai funcționat în cadrul facultății amintite de la înființarea Facultății de Informatică - este de 15 locuri. MEN a aprobat și funcționarea unei filiale a Facultății de Științe Economice la Focșani, în județul Vrancea. Filiala va avea specializarea de Turism-Servicii și reprezintă o formă a învățămîntului de scurtă durată (colegiu universitar) la distanță. Cifra de școlarizare admisă de minister este tot de 15 locuri. **(E.C.)**

Popricaniul are dispensar nou

Locuitorii din Popricani vor primi îngrijiri medicale într-un dispensar proaspăt văruit și vopsit. În cursul zilei de ieri, a fost inaugurat noul dispensar din această localitate, a cărei reamenajare în clădirea vechii unități sanitare a costat Direcția Sanitară Județeană și Asociația de prietenie Provence-Roumanie circa 280 milioane lei. Acesta este primul pas în acordarea unei asistențe medicale primare în condiții civilizate, urmînd ca dispensarul să fie dotat și cu aparatură de investigații. Cei doi medici care vor lucra aici vor trebui să țină sub control răspîndirea TBC-ului în rîndul sătenilor (existînd, în prezent, focare de infecție), a hepatitei generate de lipsa de igienă etc. La inaugurare au fost prezenți conf. dr. Vasile Astărăstoae, directorul Direcției Sanitare Iași, Florin Vitan, prefectul de Iași și alte personalități politice. **(D.F.)**

14 furturi de la Siraj

Ieșeanul Ion Chetreanu (47 ani), autorul a nu mai puțin de 14 furturi, a fost trimis în judecată. Anchetatorii au stabilit că acesta a acționat în perioada ianuarie 1996-iunie 1998, în zona angrourilor Siraj. Cu ajutorul unor chei potrivite, a sustras de la mai multe societăți comerciale și din autoturisme bunuri în valoare totală de 23 milioane lei. Arestat preventiv pe 18 iunie, pentru o perioadă de 30 de zile, Ion Chetreanu riscă o pedeapsă cuprinsă între 3 și 15 ani de închisoare. **(A.O.)**

Picații de la "bac" își vor plăti examinatorii cu banii părinților

■ *lista centrelor unde se va desfășura a doua sesiune de bacalaureat*

Cea de-a doua sesiune de bacalaureat din acest an se va organiza pe banii candidaților care doresc cu orice preț să obțină diploma de absolvire. Conform unui ordin al Ministerului Educației Naționale transmis ieri inspectoratelor școlare din țară, taxa de bacalaureat nu va depăși suma de 200.000 lei. Serviciul Contabilitate din cadrul ISJ Iași calculează, în aceste zile, cuantumul acestei taxe în funcție de numărul profesorilor implicați în examinare și supraveghere, diurnele acordate profesorilor din alte localități, cheltuielile de transport etc. ***"Taxa va fi destul de mare, ținînd cont că un președinte de comisie ia în jur de un milion și jumătate. Am transmis la Contabilitate tipul serviciilor pe care le vor presta profesorii implicați în bacalaureat"***, ne-a declarat inspectorul ***Dumitru Dorobanțu,*** secretar general al Comisiei Județene de bacalaureat. Ieri, acesta a stabilit cele opt centre de bacalaureat la care vor susține probele de examinare în jur de 2000 de candidați și liceele arondate acestora. Astfel, liceenii din Podu Iloaiei, Tîrgu Frumos și Grupul Școlar Agricol Iași se vor deplasa la Grupul Școlar "Anghel Saligny" pentru a susține cele 5 probe. Candidații de la Liceele "Emil Racoviță", "Garabet Ibrăileanu", Informatică, Sportiv, Colegiul "Costache Negruzzi" și Școala Normală se vor întîlni în sălile de examinare de la Grupul Școlar "Gheorghe Asachi". La centrul de bacalaureat plasat la Grupul Școlar "Tehnoton" sînt arondate Grupurile Școlare "Constantin Brîncuși", "D. Mangeron" și "Metalurgic". La Grupul Școlar "Radu Cernătescu" vor fi examinați absolvenții respinși ai Grupurilor Școlare "Mihail Sturdza", Energetic, Victoria, Miroslava și Răducăneni. Candidații de la Economic 1, Liceul "Mihai Eminescu", "Dimitrie Cantemir", "Al. I. Cuza", "Vasile Alecsandri", "Octav Băncilă" și Centrul Școlar "I. Holban" vor susține probele de bacalaureat la Grupul Școlar Economic 2 "Virgil Madgearu". La Hîrlău și Pașcani, ISJ a stabilit încă două centre de bacalaureat pentru elevii care au învățat în aceste localități sau în comunele apropiate.

Ieri, președintele României, ***Emil Constantinescu,*** a promulgat Legea privind organizarea sesiunii extraordinare a examenului de bacalaureat în 1998, în perioada 18-25 august. **(Alina ȚITEI)**

A început recorectarea tezelor contestate

Aproximativ 140 de teze contestate ale candidaților la examenul de admitere în învățămîntul liceal și profesional vor fi recorectate astăzi de către Comisia Județeană. Proba la care s-au înregistrat cele mai multe nemulțumiri privind notarea tezelor este Limba Română (80). Cei 8 profesori corectori (patru pentru Limba Română și patru pentru Matematică) s-au "ascuns", de această dată, la Liceul Agricol Iași.

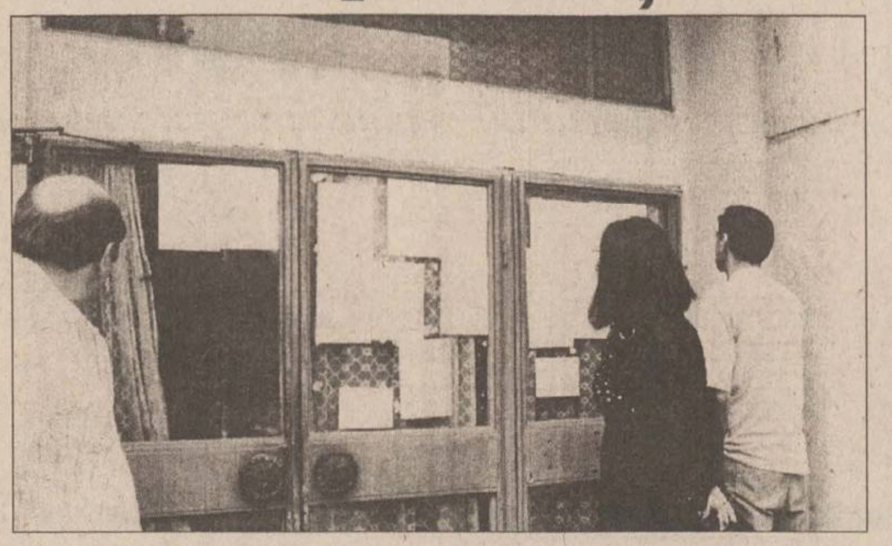

Admiterea în liceu se va schimba radical

Consiliile profesorale ale liceelor sînt autorizate să stabilească condițiile admiterii în liceele respective, a decis Ministerul Educației. Examenul de capacitate va consta din trei probe: limba și literatura română, matematică și o probă de cultură generală. Ministrul Educației, Andrei Marga, a declarat ieri că proba de cultură generală va consta din evaluarea cunoștințelor și competențelor dobîndite de elevi la Istoria românilor și Geografia României. Conform legii, Ministerul Educației va face publică structura concursului de admitere în licee și școli profesionale, cu șase luni înainte de examen. Ca și bacalaureatul, examenul de capacitate din 1999 va fi conceput și organizat ca un concurs național. Marga consideră oportună reorganizarea examenelor terminale și a concursurilor din învățămîntul preuniversitar. El crede că elevii nu trebuie să susțină prea multe examene, dar cele la care participă să fie "relevante".

Bacalaureat de tip A,B și C

În ce privește bacalaureatul, începînd din 1999 acesta va fi structurat pe niveluri de performanță. ***"În funcție de rezultate, vom putea vorbi de bacalaureat de tip A, B și C. Acest lucru nu va afecta, însă, structura examenului și conținutul acestuia"***, a adăugat ministrul Marga. Rezultatele organizării bacalaureatului pe nivele de performanță se vor reflecta direct în modul de desfășurare a admiterii în învățămîntul superior. ***"În facultăți se va introduce un sistem mixt de admitere"***, a adăugat Marga. Astfel, facultățile vor avea psibilitatea să accepte absolvenți de liceu, chiar fără concurs, în funcție de nivelul de performanță stabilit și liceul de unde provine candidatul. **(Dan POPA)**

Ieșenii se vor bate în curînd pentru un abonament RATC

■ *din cauza problemelor financiare, managerul regiei, Petru Gîrlea, va reduce numărul abonamentelor*

Managerul RATC, ***Petru Gîrlea,*** precizează că măsura limitării numărului de abonamente se impune a fi luată de urgență deoarece suma alocată de la buget pentru protecție socială va fi mai mică decît anul trecut. Gîrlea afirmă că, după unele informații neoficiale, din cele 42 de miliarde prevăzute să acopere mai bine de jumătate din prețul real al abonamentelor de călătorie - bani care ar trebui să fie primiți de la bugetul central -, anul acesta, regiei îi vor fi alocate doar 37 de miliarde. În consecință, afirmă Gîrlea, deoarece prețul biletelor nu poate fi modificat decît în cazul în care rata inflației depășește 6 procente, se va reduce numărul de abonamente pentru a se păstra un echilibru între prețul real al unui abonament pe o linie pentru o lună, care se ridică la circa 78.000 lei și prețul actual, de 35.000 lei. Mai mult, managerul RATC crede că: ***"Se simte imperios nevoia introducerii unui nou tip de abonamente care să permită contorizarea călătoriilor. Eu m-am gîndit deja la un abonament compostabil, prin care să eliminăm situația actuală cînd un călător pe baza unui abonament cu 60 de călătorii poate efectua 500".***

Managerul RATC mai afirmă că situația creată prin neacordarea de fonduri suficiente regiei pe care o conduce, provoacă apariția unei situații deosebit de delicate. ***"Pentru investiții, eu am cerut 32 miliarde lei și am primit doar 6,7 miliarde, mai puțin cu 3,2 miliarde decît în anul anterior"***, spune Gîrlea. În vederea analizării situației, managerul RATC a convocat pentru astăzi o întîlnire cu reprezentanții celor cinci sindicate din interiorul regiei. El a afirmat ieri că, după decizia de abandonare a unui număr impresionant de lucrări pe șantierele RATC, nu este exclusă nici reducerea personalului regiei. **(Adrian A. GIURGEA)**

Apa din Tudor Vladimirescu se varsă în apa sîmbetei

■ *într-un mod aproape paranormal, consumul de apă a crescut după ce campusul s-a golit de studenți*

Deși studenții din Campusul "Tudor Vladimirescu" au început să plece acasă încă din cursul lunii iunie, Serviciul Social a constatat un consum de apă potabilă mereu în creștere. Astfel, la sfîrșitul lunii iunie, înregistrările apometrice de la intrarea în campus au indicat un consum total de apă potabilă de 112.000 mc. Prin comparație, în luna aprilie, studenții, cînd erau toți în campus, au utilizat numai 92.000 mc de apă potabilă. Inginerul însărcinat cu depistarea pierderilor de apă, ***Bogdan Corcinschi,*** a ridicat neputincios din umeri în fața consumului mare de apă: ***"Este de neînțeles cum se bea mai multă apă cînd cei mai mulți studenți au plecat acasă. O posibilă explicație ar fi defecțiunile de la instalațiile sanitare. Am făcut controale prin cămine și am găsit mai peste tot robinete deschise sau stricate. Este de ajuns să rămînă un singur robinet deschis ca să se piardă 20 mc de apă zilnic"***. În replică, administratorii căminelor ne-au declarat că instalatorii nu-și fac treaba sau nu se găsesc întotdeauna piesele necesare remedierii defecțiunilor. ***"Să-și facă Serviciul Tehnic treaba bine. Zilnic am făcut referate pentru a stopa pierderile de apă de la grupurile sanitare. În plus, mai sînt studenți care, după ce merg la baie, lasă apa deschisă"*** au mai adăugat administratorii din campus. Scăzînd pierderile, a căror valoare ar putea fi stabilită numai dacă se închid toate căminele, se poate afla consumul real pe cap de student. Faptul că acesta a crescut, în condițiile în care studenții au plecat acasă, sugerează posibilitatea unui furt neidentificat de apă. Furtul este plătit din banii studenților cu 2.853 lei/mc. **(A. PLECAN)**

Prefectura somează administrația locală să revină la vechile salarii

■ *Consiliul Județean nu este de acord, deoarece pentru ei majorarea lefurilor s-a făcut în baza "reglementărilor internaționale"*

Prefectura ieșeană a somat consiliile locale să revină la vechile salarii, deoarece Curtea Constituțională a decis că Ordonanța 22/1997 este neconstituțională.

În adresa oficială, trimisă de Prefectură, se precizează că, ***"față de această decizie a Curții Constituționale, urmează să luați măsuri pentru intrarea în legalitate în ceea ce privește stabilirea salariului pentru personalul încadrat în unitatea dvs. administrativ-teritorială și să adoptați alte hotărîri. Începînd cu data de 19 mai 1998 se suspendă toate hotărîrile prin care s-au stabilit salarii în temeiul Ordonanței 22"***. Deși adresa Prefecturii este datată 9 iulie, nici pînă ieri aceasta nu a fost primită de Consiliul Local și Consiliul Județean. În schimb, adresa a ajuns la Hîrlău și în unele localități rurale.

Viceprimarul Vasile Dumitriu ne-a declarat că ***"ar fi fost mai elegant dacă se aproba întîi Legea salarizării bugetarilor. Vom propune acest subiect pe ordinea de zi a ședinței Consiliului Local de luni, 20 iulie."***

Secretarul Consiliului Județean, Ioan Serbina, ne-a spus că ***"nu vom reveni la vechile salarii, deoarece motivația juridică a hotărîrii CJ nu a fost Ordonanța 22. Argumentele noastre sînt reglementările internaționale privind autonomia locală la care România a aderat."***

Dacă această adresă va fi respectată, funcționarii administrației locale vor primi salarii de trei ori mai mici începînd cu 1 iulie, deși Prefectura consideră că hotărîrile consiliilor locale nu sînt valabile începînd cu 19 mai. Dar, decizia Curții Constituționale s-a publicat în Monitorul Oficial nr. 211 din 8 iunie, regula fiind că orice lege intră în vigoare de la data publicării acesteia. **(Fănica DUMITRAȘCU)**

Un copil de 5 ani, bătut crunt în tabăra Bucșoaia

■ *băiețelul a fost găsit cu capul în WC*

Plin de plăgi și vînătăi, cu un grav traumatism cranio-cerebral, ***Florinel Bozan*** (5 ani), aflat în tabără la Bucșoaia, a ajuns în stare de comă la Secția de Terapie Intensivă a Spitalului de Neurochirurgie din Iași. Cadrele medicale au precizat că starea micuțului pacient este foarte gravă, acesta fiind în comă profundă (gradul III). Medicii care îl îngrijesc susțin că ***Florinel are extrem de puține șanse de supraviețuire***. Băiatul provine de la Casa de Copii din Liteni, județul Suceava. Pe 10 iulie, cînd ceilalți copii sărbătoreau închiderea festivă a taberei, acesta a fost găsit căzut în stare de inconștiență într-un WC din tabără.

Inițial s-au vehiculat două variante. Prima că ar fi avut un accident și ar fi căzut în WC, iar cealaltă că ar fi fost bătut. În urma cercetărilor, polițiștii au constatat că Florinel nu a suferit un accident ci a fost victima unei agresiuni.

Deocamdată, autorul faptei nu a fost încă identificat. Colonelul Ioan Mihalache, de la IJP Suceava, a precizat că are certitudinea că băiatul a fost bătut de unul dintre cei 54 de copii de la Casa de Copii Liteni. Acesta a exclus posibilitatea unei agresiuni din partea personalului taberei. Supraveghetoarea grupei de copii de la Liteni, Ionela Ignat, nu a putut da nici o explicație cu privire la cele întîmplate. Copiii din Liteni, aflați în tabără, au spus că Florinel nu este orfan ci provine dintr-o familie săracă din Liteni, ambii părinți fiind în viață. Inițial băiatul a fost internat la Secția de Chirurgie și Ortopedie Infantilă din Cadrul Spitalului județean Suceava, după care a fost transferat la Secția Reanimare a Spitalului de Neurochirurgie, starea lui de sănătate continuînd să fie critică. **(L. HUSARU)**

Piața "Hala Centrală" a fost renovată

Lucrările de renovare a Pieței "Hala Centrală" au fost terminate ieri, ieșenii avînd astfel posibilitatea să meargă din nou la cumpărături în această piață. Renovarea a constat în turnarea unui covor asfaltic pe locul unde este amplasată piața și în vopsirea mobilierului. Valoarea acestor lucrări s-a ridicat la aproximativ 150 milioane lei. Pe amplasamentul actual al pieței, Primăria intenționează să construiască aproximativ 200 de locuri de parcare. Această lucrare va fi începută anul viitor, după ce piața va fi mutată la subsolul vechi al Halei Centrale. Viceprimarul Vasile Dumitriu ne-a declarat: ***"Sperăm să o dăm cît de repede în funcțiune pentru ca ieșenii să beneficieze în aceste zile de Piața «Hala Centrală». Nu am făcut decît lucrări de asfaltare și vopsire a mobilierului. Acestea sînt lucrări puțin importante deoarece piața va fi mutată, iar în această zonă vom încerca să facem între 100 și 200 de locuri de parcare. Avem un plan urbanistic care prevede pe lîngă zona unde va funcționa piața agroalimentară și o serie de parcări. Acestea sînt necesare pentru că pe aici este o circulație intensă, iar șoferii găsesc cu greu un loc de parcare. Bineînțeles, aceste idei sînt de perspectivă, urmînd a fi puse în aplicare anul viitor"***. **(Liviu MĂGURIANU)**

MOLDOMOBILA
Iași, str. Bucium nr. 34
vă anunță că între
22 iunie - 17 iulie EXCEPȚIONAL!
și 17 august - 18 septembrie
beneficiați de
REDUCERI de PREȚURI
de pînă la 35%
la toate produsele sale de mobilier, inclusiv la prototipuri și unicate, precum și la semifabricate din PAL, vîndute prin magazinul propriu situat în incinta firmei din strada Bucium nr. 34. Magazinul va fi deschis între orele 9.00-17.00 în perioada 20-25 iulie 1998.
Informații la tel. 237246 între 8.00-15.00.

SOCIETATEA ROMANA DE RADIODIFUZIUNE
1053 KHZ
RADIO IASI
PE 1053 KHZ
Radio Iași
prieten statornic

ORCHESTRA PROFESIONISTĂ "COMĂNIȚĂ MAXIM"
SEARĂ DE ROMANȚE, TANGOURI CELEBRE ȘI CAFÉ CONCERT
SPECTACOL ORGANIZAT ÎN COLABORARE CU RADIO TELEVIZIUNEA ROMÂNĂ
în fiecare joi, orele 20^{00}
Restaurantul Hotelului "UNIREA"

MOLDOMOBILA
Iași, Str. Bucium nr. 34
informează clienții fideli că, deși în perioada 20.07.1998 - 17.08.1998 personalul firmei este în vacanța de vară,
magazinul
din str. Bucium 34
va mai rămîne deschis
încă o săptămînă
20.07.98 - 25.07.98,
orele 9.00 - 17.00
Informații la telefon 237246

INSTITUTUL EUROPEAN
Colecția OGLINZI PARALELE
Catherine Durandin
Istoria Românilor
Traducere de Liliana Buruiană-Popovici
Prefață de Al. Zub
Din cuprins:
- Istoria unui statut și a unui stil
- Tradițiile naționale ale unei culturi europene
- Principatele între diplomație și război
- Supliciile secolului XX
ISBN 973-586-024-6
430 pag

RTV EUROPA NOVA IAȘI
TV EUROPA NOVA
canal 54
miercuri, 15 iulie, ora 22:10
Pentru... contra
sau
a treia opțiune politică
a românilor
De cînd încep românii să opteze?
Cît le mai folosește mintea cea de pe urmă?
O emisiune de
Magda Ursache și Gheorghe Drăgan
17, Cronicar Mustea Street, Iași, 6600; P.O.BOX: 161
tel.233800; fax 230197; e.mail: rtvnova@mail.cccis.ro
http: //www.nordest.ro/home.htm

SCURT PE DOI

Controlorii IGS sînt pe gustul lui Gîrlea: Managerul RATC Iași, Petru Gîrlea, se va întîlni astăzi cu reprezentanții firmei Independent Guard Security în scopul analizării modului în care angajații acesteia din urmă își îndeplinesc atribuțiunile de controlori de bilete. Conform datelor prezentate într-un referat întocmit de șefa departamentului "Controlori", de la încheierea contractului cu firma IGS și pînă în prezent, relația dintre călători și RATC a cunoscut o îmbunătățire vizibilă. De asemenea, în raport se mai arată că "activitatea noilor controlori este necesară, corespunde normelor, dar este insuficientă din pricina numărului mic de echipaje care acționează în teritoriu".Petru Gîrlea a precizat că creșterea numărului de echipaje este benefică atît firmei IGS cît și regiei, dar această creștere a numărului de persoane implicate în activitatea de control trebuie făcută treptat și în urma unor verificări prealabile. **(Adrian A. GIURGEA)**

Tîlhărie în Dacia: Nicolae Stoleriu, din Iași, a foat arestat preventiv pe o perioadă de 30 de zile, pentru tîlhărie. Anchetatorii au stabilit că, în ziua de 8 iulie, aflat în fața unui bloc din zona Dacia, N. Stoeriu l-a bătut cu pumnii și picioarele pe Viorel Filioreanu, apoi i-a sustras dintr-un buzunar suma de 1,8 milioane lei. În cursul anchetei de la Parchetul de pe lîngă Tribunal, Nicolea Stoleriu, zis "Colea", a negat că l-ar fi bătut și tîlhărit pe respectivul cetățean. În schimb, el a pretins că, în acea zi, după ce a băut cîteva pahare cu vin, a plecat spre casă și s-a culcat, fără a lua parte la nici un incident de natură infracțională. Pentru tîlhărie, "Colea" riscă o pedeapsă cu închisoarea cuprinsă între 5 și 20 de ani. **(A.O.)**

Polițist judecat în lipsă: Polițistul vasluian Adrian Patrichi a fost judecat ieri pentru comiterea infracțiunii de călcare de consemn. Actul de acuzare reține că, în noaptea de 3 spre 4 aprilie 1998, polițistul, care se afla în patrulă pe străzile Vasluiului, și-a părasit postul și a plecat să-și rezolve niște probleme. Din nefericire, el și-a rezolvat atît de bine problemele încît, în timp ce și-a părăsit postul, a comis un accident de circulație și a părăsit și locul accidentului. La termenul de ieri al procesului, Patrichi, care se află în stare de libertate, a refuzat să se prezinte, motiv pentru care instanța l-a judecat în lipsă. Procurorul de ședință a cerut aplicarea unei pedepse privative de libertate. Cauza a rămas în pronunțare. **(A. SCUTELNICU)**

Datornicii nu vin la negocieri: Conducerea RA "Termoficare" (RAT) a invitat, ieri, la discuții de conciliere încă 18 asociații de locatari care au datorii mai vechi de 7 luni. Acestea se adaugă celor 13 asociații de locatari care au semnat deja protocoale de conciliere cu regia în vederea plății eșalonate a debitelor. Cu toate acestea, din pricina condițiilor destul de severe pe care le impune RAT privind termenele de plată a datoriilor, doar reprezentanții a trei asociații au avut curajul de a semna angajamente de plată a datoriilor. Conform declarațiilor inginerului-șef, Romeo Mistreanu, RAT cere semnatarilor să-și achite debitul pe anul trecut pînă pe 23 iulie, datoriile pentru luna ianuarie pînă la 1 august, iar debitele pentru lunile februarie, martie și aprilie pînă la 1 octombrie. Dacă aceste termene nu vor fi respectate, RAT va proceda din nou la oprirea furnizării apei calde. **(Adrian A. GIURGEA)**

ORAȘUL PE O COLOANĂ

Antonesei, Simirad și Ungureanu - triada francofonilor

Oficialitățile locale au fost prezente ieri la o recepție organizată de Ambasada Franței cu ocazia Zilei naționale a acestei țări. Ambasadorul Franței, ***Pierre Menat,*** a adresat invitații primarului ***Constantin Simirad***, președintelui CJ, ***Liviu Antonesei*** și prefectului ***Florin Vitan***. Acesta din urmă nu a onorat invitația.

Primarul Constantin Simirad a plecat la București însoțit de viceprimarul ***Ștefan Ungureanu.***

Constantin Simirad consideră că participarea la sărbătorirea Zilei naționale a Franței este deosebit de importantă pentru ieșeni, datorită relațiilor speciale de înfrățire stabilite cu localitatea Poitiers. **(F.D.)**

Trenurile de pe ruta Iași - Timișoara vor fi deviate

Trenurile personale 6485 Iași - Săveni și 6486 Săveni - Iasi, anulate în urma ploilor care s-au abătut asupra țării în ultimele săptămîni, au fost repuse în circulație conform mersului de tren în vigoare, anunță Regionala CF Iași, printr-un comunicat remis la redacție. În comunicat se mai stipulează faptul că, datorită închiderii liniei Arad - Aradu Nou, începînd cu 20 iulie, au loc modificări în circulația trenurilor de persoane. Astfel, trenurile 1835/1834 și 1833/1838 Timișoara - Iași - Timișoara se limitează la stația Arad. Între stațiile Aradu Nou și Timișoara, legătura va fi asigurată prin intermediul unor trenuri suplimentare.

Conducerea RCF Iași mai anunță de asemenea că vor fi deviate prin Radna trenurile 735/730 Iași - Timișoara, 739/736 Timișoara - Iasi, 1765/1768 Iași - Timișoara și 1767/1766 Timișoara- Iași. **(Adrian A. GIURGEA)**

Plutonier luat la bătaie de un soldat

Soldatul ***Romică Grosu-Enea***, de la o unitate militară botoșăneană, a fost judecat de Tribunalul Militar Iași pentru o infractiune mai puțin obișnuită. El a fost trimis în judecată în stare de arest pentru lovirea superiorului. Conform acuzării, pe data de 19 aprilie, el l-a lovit pe unul dintre plutonierii în subordinea căruia se afla, pe motiv că i-ar fi agresat fratele. Soldatul se afla în ziua respectivă într-un bar și, la un moment dat a aflat că plutonierul i-ar fi luat la bătaie fratele. Aflat sub influența băuturilor alcoolice, acesta nu a mai stat mult pe gînduri și l-a lovit pe plutonier cu pumnii și picioarele. Ieri, în fața instanței soldatul a declarat că regretă sincer cele întîmplate. Regretele sale însă nu se corelează cu referințele superiorilor săi care, într-o adresă trimisă instanței, au precizat că soldatul a dat nenumărate dovezi de insubordonare încă de la încorporare. Așa cum am mai precizat, instanța urmează a se pronunța asupra acestui caz într-una din zilele următoare. **(Adina SCUTELNICU)**

Primarul a lăsat gunoiul în stradă și a plecat la o recepție

■ *străzile vor fi măturate o dată la patru zile* ■ *această decizie a fost luată de Primărie în urma repartizării bugetului* ■ *pînă la urmă, coșurile de gunoi vor fi golite zilnic* ■

De ieri după-amiază, Primăria s-a hotărît să golească coșurile de gunoi de pe străzi

Continuare din pagina 1A

Fostul primar, Eugen Nechifor, sugerează introducerea unei taxe de salubritate

Fostul primar al Iașului în perioada 1979 - 1989, *Eugen Nechifor*, crede că metodele folosite de conducerea Primăriei nu sînt cele mai potrivite. Acesta propune aplicarea unor taxe de salubritate pe care trebuie să le plătească fiecare cetățean și instituție de pe raza municipiului Iași. Eugen Nechifor ne-a declarat: ***"În vremea mea exista Hotărîrea nr.10 a Consiliului Local prin care cetățenii erau obligați să iasă în fața blocurilor și să facă curățenie. La fel întreprinderile și instituțiile trebuiau să se ocupe de spațiul din preajma locului pe care îl ocupau. Însă atunci existau măsuri coercitive clare, în special amenzi usturătoare, prin care oamenii erau obligați să respecte legea. Azi nimeni nu mai ține cont de hotărîrile Consiliului Local. De asemenea, exista o taxă de 50 de lei pe an pentru fiercare cetățean, bani din care Primăria se putea gospodări. Deci, acum ar fi necesară o taxă de aproximativ 100.000 de lei pe an"***. Eugen Nechifor a ținut să mai precizeze faptul că în perioada cînd se afla la conducerea Primăriei ieșene, existau inspectori care aveau ca atribuție depistarea zonelor murdare din oraș. ***"Dacă aceștia găseau trotuare pline de gunoi sau hîrtii prin fața magazinelor, aplicau amenzi responsabililor respectivelor unități, metodă care îi determina să curățe foarte bine locul"***, a mai arătat Eugen Nechifor.

Viceprimarul ***Vasile Dumitriu*** este de părere că decizia de întrerupere a salubrității stradale ***"a fost anormală, ca urmare a unor discuții anormale cu conducerea Consiliului Județean. Important este că vom intra în normal, însă activitatea de transport menajer nu va mai avea ritmul de acum o săptămînă"***.

Orașul deja arată înfiorător

■ *este de părere dr. Maria Bîrhală, de la Inspectoratul de Sănătate Publică*

Decizia adoptată de primarul Iașului, ***Constantin Simirad***, de a ridica gunoiul o dată la patru zile, poate duce la alterarea stării de sănătate a populației, este de părere ***dr. Maria Bîrhală***, inspector șef la Inspectoratul de Sănătate Publică Iași (ISP). ***"Am auzit de decizie, nu am știut ce ritm și-a propus primarul, dar orașul deja arată înfiorător. Am trimis o adresă la Primărie, în care atrăgeam atenția că nu este o măsură benefică pentru sănătatea populației"***, ne-a relatat dr. Maria Bîrhală. Medicii epidemiologi spun că depozitarea gunoaielor va conduce la înmulțirea rozătoarelor, a muștelor și gîndacilor, a cîinilor. ***"Macerarea gunoaielor duce la înmulțirea germenilor și împrăștierea lor, atunci cînd bate vîntul. Staționarea gunoaielor va duce la «intoxicarea» solului, dat fiind că nicăieri în Iași nu avem o platformă pentru depozitarea gunoaielor, așa cum visează cartea de specialitate. Dacă adăugăm la acestea și disconfortul olfactiv, spectacolul este complet"***, crede inspectoarea șefă a ISP, care a concluzionat: ***"Nu știu dacă este o răzbunare, dar nu mă puteam aștepta la așa o măsură, la un asemenea coșmar"***. **(C. PETRACHE)**

Simirad a atacat bugetul în justiție

■ *primarul speră că astfel va aduce la bugetul local cîteva miliarde în plus*

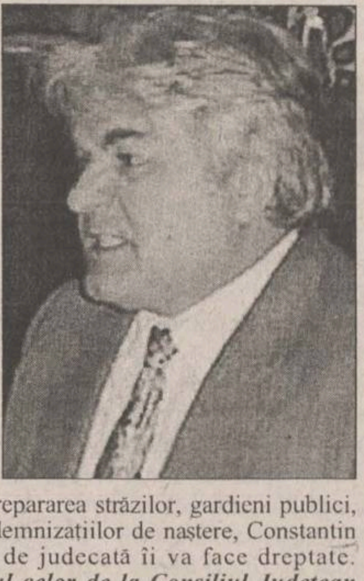

Primarul ***Constantin Simirad*** **(foto)**, avînd consimțămîntul majorității consilierilor locali, a atacat ieri în contencios-administrativ bugetul județului Iași, votat luni de către consilierii județeni. Din cele 514 miliarde lei, cît a primit județul Iași de la bugetul de stat, Consiliul Județean a alocat, pentru municipiul Iași, numai 143 miliarde lei, reprezentînd un procent de 28% din total. Considerînd această sumă insuficientă pentru acoperirea cheltuielilor pentru asistență socială, iluminat public, întreținerea și repararea străzilor, gardieni publici, donatori de sînge și plata indemnizațiilor de naștere, Constantin Simirad crede că instanța de judecată îi va face dreptate. ***"Sperăm să curmăm abuzul celor de la Consiliul Județean prin această acțiune de atacare în contencios-administrativ. Noi vom merge pe bugetul de anul trecut. Problema este că pînă la sfîrșitul anului, mai avem nevoie de cel puțin 4 miliarde lei pentru gospodărirea comunală, iar noi nu mai avem decît un miliard. Va trebui să discutăm bugetul local cu cei de la Direcția de Finanțe. Important rămîne faptul că bugetul Iașului este de doar 144 miliarde lei. Astfel, s-a dovedit că din cei 10 miliarde pe care conducerea Consiliului Județean spunea că ia cedat municpiului, nu a mai rămas decît 1 miliard. Este evident un abuz, din care nu are de suferit decît populația orașului"***, a precizat Constantin Simirad.

Discuțiile pe marginea bugetului alocat municipiului au rămas la stadiul de invective, insulte, amenințări și readucerea la cunoștința opiniei publice a unor conflicte din trecut, colorate cu atacuri la persoană. Astfel, Constantin Simirad a lipit din nou afișul cu "oamenii negri ai Iașului" la intrarea în Primărie, aceasta fiind practic, în viziunea autorului, o formă de denigrare a celor ce au împărțit bugetul. **(Liviu MĂGURIANU)**

Mîncarea preferată a unui deținut este sîrma

■ *închis în Penitenciar pentru furt, în ultimele trei luni, Iulian Meterca a înghițit mai multe bucăți de metal*

Un bărbat din Iași înghite, cam o dată pe lună, bucăți de metal. ***Iulian Meterca***, în vîrstă de 24 de ani, deținut în Penitenciarul Iasi, a fost internat ieri la Spitalul "Sf. Spiridon", după ce a înghițit șapte bucăți de sîrmă. ***"Nimic nu am simțit cînd le înghițeam. Am înghițit întîi șase sîrme cam de 20 de centimetri, și apoi pe a șaptea, de 60 de centimetri. Pe cea mai lungă, care ieșea pe gură, mi-au scos-o medicii, dar celelalte le am aici"***, a povestit bărbatul, bătîndu-se, mîndru, cu mîinile pe abdomen. Iulian Meterca are deja cinci luni de cînd a fost închis pentru furt. ***"Aveam probleme și familiale, și cu justiția, de aceea am înghițit sîrmele"***, și-a motivat gestul Iulian Meterca. Pe 2 aprilie, tînărul a înghițit primul set de sîrme. Data de 23 iunie i-a adus o nouă internare în spital, după ce înghițise nu mai puțin de 1,2 kilograme de metal, după cum susține el. În luna iulie și-a consumat din nou "delicatesele", cele șapte sîrme de diverse dimensiuni. ***Conf.dr Eugen Tîrcoveanu***, directorul Spitalului "Sf. Spiridon", ne-a declarat: ***"Sîrmele vor fi scoase pe cale endoscopică, fără ca bolnavul să mai fie operat"***. Ceea ce înseamnă că tînărului Iulian i se va introduce tubul endoscopului pe gît și cu ajutorul unor pense speciale se vor trage sîrmele prin tub. Deținuții care au fost internați pînă acum în spital, după ce au înghițit sîrme sau cuie, au explicat medicilor că obișnuiesc să înfășoare capătul ascuțit în vată, ca să nu se zgîrie. Cuiul apare pe radiografie, în diverse poziții. Din acest motiv, medicul se sperie că obiectul metalic ar putea să lezeze mucoasa stomacală, astfel încît îl programează pe deținut pentru operație și îi creste durata de internare în spital. **(Cristina PETRACHE)**

Trei tentative de sinucidere într-o singură zi

■ *din nefericire, una din ele a reușit* ■ *un tînăr a murit pentru că familia nu l-a lăsat să se căsătorească cu fata pe care o iubea* ■ *alte două femei au "cochetat" cu moartea* ■

În cursul zilei de ieri, trei persoane din Iași au încercat să-și pună capăt zilelor. O femeie în vîrstă de 37 de ani, din Iași, s-a aruncat în gol de la etajul trei al apartamentului său din cartierul Păcurari. După o ceartă ceva mai aprinsă cu soțul, fiind și sub influența alcoolului, ***Adina Botezatu*** a decis să se sinucidă. Femeia s-a zdrobit de caldarîm, zgomotul "înfundat" produs de impactul cu cimentul alertîndu-i pe vecini. Adina Botezatu a fost transportată în stare gravă la Spitalul de Neurochirurgie "Sf. Treime". După efectuarea investigațiilor, medicii au diagnosticat-o cu ***"traumatism cranio-cerebral grav, contuzie cerebrală, fractură cervicală și traumatism șold drept"***. În cursul aceleiași zile, aceasta a fost transferată la Spitalul Clinic "C.I. Parhon" pentru investigații suplimentare.

Povestea Cenușăresei în variantă modernă, dar cu final tragic, a fost trăită de ***Nicoleta C.***, în vîrstă de 19 ani, din Iași. Ea - tînără șomeră, care stă în aceeași locuință cu părinții ce nu o înțeleg, El - tînăr patron, cu bani, mașină, locuință și atracție la femei. ***"Țin foarte mult la el, dar diferențele sociale dintre noi au ajuns să marcheze relația noastră"***, ne-a spus Nicoleta C. În urmă cu două zile, cei doi s-au certat, și tînăra a hotărît că este mai bine să moară decît să înfrunte calvarul pe care-l consideră a fi viața ei. Așa că, după despărțirea de prieten, fata a înghițit 20 de capsule de Diazepam, ca o răzbunare pe destin. ***"Nu știu cine m-a adus la spital pentru că părinții mei erau plecați din localitate, iar frații mei nu erau acasă"***, ne-a mărturisit tînăra. Cert este că ea a fost internată la Clinica Medicală a Spitalului de Urgențe, cu somnolență, amețeli, vărsături etc. După aplicarea tratamentului de specialitate, starea de sănătate a fetei a cunoscut o relativă îmbunătățire.

În sfîrsit, un tînăr din comuna Miroslava s-a sinucis din cauză că familia se împotrivea relației sale cu o fată din sat. ***Mihăiță Irimia*** (19 ani) locuia împreună cu bunicii de mai mult timp. Luni seară, el a ieșit din casă pentru a se întîlni cu prietena lui, ***Geta Amihăesei.*** Pe drum, cei doi tineri i-au văzut și pe consătenii ***Mirel Panaite*** și ***Vasile Irimia***, cu care au mers la un bar din localitate. După ce a consumat aproximativ jumătate de litru de vodcă, Mihăiță Irimia a plecat acasă. A doua zi, în jurul orei 4:00, bunicii băiatului l-au găsit pe acesta în stare gravă. Tînărul nu putea vorbi, avea frisoane și spume la gură. La cîteva minute după aceea, Mihăiță a decedat. În urma necropsiei, medicii legiști au stabilit că băiatul a băut insecticid pentru stropit cartofi. Verificările polițiștilor au scos la iveală faptul că Mihăiță Irimia a mai avut o tentativă de suicid, pe 29 iunie 1998, cînd a ingerat o substanță toxică. **(L.H., D.F., M.L.)**

Locuitorii din Podu Iloaiei și Sîrca au rămas fără curent din cauza unui camion

Un șofer de la RAJAC este cercetat de Poliție pentru că a întrerupt, din greșeală, alimentarea cu energie electrică a zonei dintre localitățile Podu Iloaiei - Sîrca. Luni, dispecerul de la Stația de distribuție a energiei din Tîrgu Frumos a reclamat Poliției că în localitate s-a întrerupt curentul la ora 18:15. Ofițerii au constatat că avaria a fost produsă de ***Gabriel Plămadă*** (27 ani), conducător auto la RAJAC. Acesta se afla la volanul autoturismului 31 IS 9066, proprietatea unității la care este angajat. La ieșirea din comuna Budăi, Plămădeală a efectuat o manevră cu spatele, moment în care mașina a lovit un stîlp de pe linia de 20 kw. În cădere, acesta a mai rupt doi stîlpi din apropiere, provocînd întreruperea energiei electrice. Defecțiunea a fost remediată după cîteva ore, iar polițiștii au declanșat cercetările pentru stabilirea vinovăției lui Gabriel Plămădeală. **(Mădălina LUCA)**

Datornicii la Primărie sînt scoși în drum

■ *ieri au fost evacuate încă două firme*

Direcția de Administrare a Fondului Imobiliar de Stat (DADFIS) continuă acțiunea de evacuare a celor care înregistrează datorii mari față de Primărie. În ultimele săptămîni au fost evacuate 20 de firme din spațiile pe care le ocupau fără să plătească chiria convenită prin contract. Astfel, ieri au fost evacuate două firme: SC "Blooming Company" SRl din str. Cuza Vodă nr.14, cu o datorie de aproape 40 milioane lei și SC "Universal AutoMoto" SRL din strada 14 Decembrie, care ocupa un spațiu fără a avea contract de închiriere cu Primăria. ***Mihai Giubernea***, directorul DAFIS din cadrul Primăriei ne-a declarat: ***"Nu am avut probleme în ceea ce privește evacuarea. Doar un mic conflict a avut loc atunci cînd am început acțiunea la SC «Universal Auto» Moto SRL. Gheorghe Irimia, fostul patron al Universității "Mihai Eminescu", a adus injurii Primăriei deoarece și el a fost evacuat, nu demult, dintr-un imobil pe care îl ocupa abuziv. Gardienii publici l-au îndepărtat fără probleme, și totul a decurs normal"***.

MARTINI
CHAMPION
Coca-Cola
H-filter

Primăria ieșeană va continua să atenționeze firmele care nu-și achită chiria în termen de trei luni, pe spațiile în care își desfășoară activități comerciale, prin lipirea unor autocolante de formatul unei foi A3, inscripționate cu eticheta "Rău Platnic". **(Liviu MĂGURIANU)**

Viceprimarul Dumitriu vrea să pună tinerii căsătoriți la treabă

■ *după nuntă, aceștia ar putea planta cîte un copac într-un parc din oraș*

Viceprimarul ***Vasile Dumitriu*** studiază posibilitatea împăduririi unor suprafețe de teren de pe raza municipiului Iași. Astfel, acesta a propus o formulă inedită de "înverzire" a orașului, pe care o va supune votului Consiliului Local: fiecare familie de tineri căsătoriți să fie obligată să planteze cîte un pom, într-un loc bine stabilit de către specialiștii Primăriei. Un astfel de loc, ar putea fi versantul din spatele Teatrului pentru Copii și Tineret sau un oricare parc din Iași. ***"De anul trecut avem în vedere posibilitatea plantării unor arbori de către tinerii ieșeni. O soluție ar fi ca tinerii căsătoriți să preia această problemă. Imediat, în toamna sau în primăvara care urmează după căsătorie, aceștia să planteze un copac. Această idee s-ar putea extinde și la nivelul copiilor. Metoda a avut succes și pe vremea mea. De exemplu, Ciricul a fost plantat cu arbori de către elevi și studenți. Oricine s-ar putea preta la o astfel de treabă, extrem de utilă orașului. Chiar și eu aș fi dispus să aloc o zi dintr-o săptămînă pentru a planta un copac"***, a arătat Vasile Dumitriu. **(Liviu MĂGURIANU)**

sc AGROALIM srl
producător, importator
și distribuitor de
produse congelate

angajează

ȘEF DEPOZIT

Programările pentru interviu
se fac la telefon: 175917
între orele 12.00 - 17.00
numai în ziua apariției
acestui anunț.

Persoanele programate
pentru interviu
vor avea asupra lor un C.V.

DGFP

Agenții economici înscriși la Direcția generală a finanțelor publice și controlului financiar de stat a județului Iași, la predarea indicatorilor pe sem. I. 1998, vor face dovada plății taxei pentru **CULTURĂ de 30.000 lei** pentru lunile aprilie, mai și iunie 1998 conform Hotărîrii Consiliului județean Iași nr. 79/21.09.1997 și a taxei pentru **SPORT de 40.000 lei** pentru luna iunie 1998, conform Hotărîrii Consiliului municipal Iași nr. 103/1998.

Sumele respective se vor vira în contul nr. 50044540712 beneficiar Consiliul județean Iași, pentru taxa CULTURĂ, și cont nr. 5004104541580 beneficiar Consiliul municipal Iași, pentru taxa SPORT deschise la Trezoria Iași, prin virament sau direct la casieria Trezoreriei sau la registratura Direcției generale a finanțelor publice și controlului financiar de stat a județului Iași.

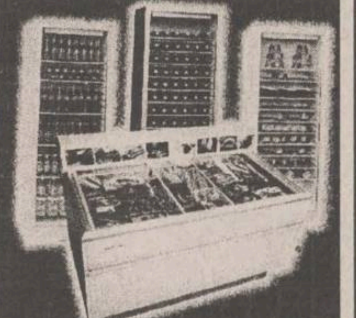

MAGIC

12 RATE
CONSULTING, PROIECTARE, SERVICE GARANȚIE
PREȚURI UNICE ÎN TOATĂ ȚARA

Echipamente
pentru
magazine alimentare
și
unități de
alimentație publică

NOU!
ELECTROCASNICE
CONFORT CASNIC

Str. Sf. Lazăr nr. 45-47,
tel/fax: 032-230.292

COPIERE
PIM SRL
Șos. Ștefan cel Mare nr. 11
LISTARE
FORMAT
COLOR A4 A3
HÂRTIE SATINATĂ 90 g/mp 4000 LEI 8000 LEI
CARTON 160 g/mp 5000 LEI 9500 LEI
FOLIE RETROPROIECTOR 9000 LEI
AUTOCOLANT TRANSPARENT 11000 LEI 22000 LEI
ALB NEGRU
FOAIA COPIATĂ PE AMBELE FEȚE 300 LEI 600 LEI
FOAIA COPIATĂ PE O FAȚĂ 200 LEI 400 LEI
COPIA CU HÂRTIA CLIENTULUI 100 LEI 200 LEI
LAMINARE 4000 LEI 8000 LEI
FOTOGRAFIERE DIGITALĂ 25000 LEI
SCANARE DIAPOZITIVE;FILME 2000 LEI/POZIȚIE
TEHNOREDACTARE 2500 LEI
LISTARE 500 LEI
IMPRIMĂRI TRICOURI 15000 LEI
PRELUCRARE GRAFICĂ DESIGN 30000 LEI/ORĂ
SE ACORDĂ REDUCERI
(FUNCȚIE DE COMANDĂ)

Complex Hotelier MOLDOVA
Str. A. Panu 31
prin Agenția de Turism ZEPPELIN TOURS
OFERTA LITORAL 1998
serii de 7 zile (6 nopți)

- **NEPTUN** - Hotel APOLLO, COVASNA, PRAHOVA * între 142.174 lei - 1.175.832 lei
- **OLIMP** - Hotel MOLDOVA și căsuțe lemn, cu apă curentă
  - * între 74.270 lei - 804.885 lei - căsuțe
  - * între 148.540 lei - 1.105.842 lei - hotel
- **JUPITER** - Hotel ATLAS * între 230.000 lei - 1.250.000 lei
- **VENUS** - Hotel VULTURUL * între 194.163 lei - 1.049.850 lei
  - - Vile BUCURA * între 159.150 lei - 965.862 lei
- **MAMAIA** - Hotel DACIA și TOMIS * între 222.810 lei - 1.084.845 lei
- **SATURN, EFORIE NORD, MANGALIA** - la comandă

Servicii de masă LA ALEGERE.

PLATA ÎN RATE

Alte informații la tel.: 142225 - dl. Mihai Șerban.

Nu-ți dă dureri de cap!
KLASSBEER
Bere Păcurari
Gustul natural al berii!
produs ecologic natural, fără adjuvanți, stabilizatori, agenți de corecție

MOLDO INTERTOUR IAȘI-ROMÂNIA
Str. A. Panu nr. 2, mezanin
Dealer autorizat
KIA MOTORS
PHILIPS
OFERTA ESTIVALĂ 1998
○ OFERTA LITORAL: Mamaia, Eforie, Neptun - Comorova, Jupiter.
* cazare: hotel de 2 și 3 stele
* servicii opționale
○ SEJUR INDIVIDUAL GRECIA - 7 nopți
* cazare: garsoniere și apartamente
* preț promoțional: 355.000 lei/persoană
○ SEJUR INDIVIDUAL TURCIA - 7 nopți cu demipensiune
* cazare: hotel de 3 și 4 stele
* preț: 775.000 lei/persoană
○ EXCURSII CIRCUIT: Grecia, Turcia, Elveția, Anglia, Elveția - Italia
○ OFERIM PROGRAME SPECIALE PENTRU ELEVI
Contactați-ne acum la tel./fax 032/217822, 032/211732 și 032/211730 sau la sediul firmei din **str. A. Panu nr. 2, mezanin (fostul Bar Noemi)** zilnic între orele 9.00-18.00.

Serviciul
MoneyGram
prin
BANCA COMERCIALA ROMANA

© BCR Marketing

Serviciul ***MoneyGram*** reprezintă cea mai rapidă, sigură și comodă cale de a trimite și primi bani de pe tot globul în doar câteva minute.

Nu se poate compara cu nimic altceva.

Comisionul variază în funcție de suma transferată și se plătește numai de către expeditor.

BANCA COMERCIALA ROMANA pune la dispoziție serviciul ***MoneyGram*** în unitățile sale din: Arad, Brașov, București - Sediul Central, Brăila, Cluj, Constanța, Iași, Pitești, Sibiu, Suceava, Timișoara.

Miercuri, 15 iulie1998

Monitorul
Medical

Sute de mii de români pleacă, în fiecare zi, la serviciu cu insulina în buzunar

În toate țările lumii, diabetul zaharat a devenit o problemă majoră de sănătate publică. În România, 3% din populație este diabetică, din păcate medicii precizînd că acest procentaj este în creștere. În plus, această boală incurabilă a afectat și copiii, 50% dintre cazurile de diabet insulino-dependent fiind diagnosticate la tineri ce nu au împlinit încă vîrsta de 14 ani. În țara noastră, incidența anuală a acestei afecțiuni a ajuns să fie, în medie, 3,5 la 100.000 de copii pe an. În majoritatea cazurilor, persoanele care se îmbolnăvesc de diabet nu prezintă simptome, de multe ori boala fiind depistată destul de tardiv sau, pur și simplu, întîmplător.

Pentru diabetici, prăjiturile reprezintă doar un vis delicios

Boala, odată instalată, durează toată viața

Diabetul zaharat este o tulburare care apare atunci cînd pancreasul nu secretă suficientă insulină (hormon) sau cînd organismul nu poate utiliza efectiv insulina produsă. Astfel, această tulburare metabolică se caracterizează prin creșterea nivelului glucozei în sînge (hiperglicemie). Insulina permite mușchilor sau altor țesuturi să ia glucoză din sînge și să o folosească. La persoanele diabetice, glucoza nu mai poate fi utilizată în totalitate de organism ca sursă energetică. În cazul unei hiperglicemii de durată, apar serioase complicații, mai ales la nivelul vaselor și nervilor. Din nefericire, odată instalată, boala durează toată viața. ***"Diabetul prezintă două forme principale: diabetul insulino-dependent (tip I) și diabetul non-insulino-dependent (tip II). Diabetul tip I apare atunci cînd pancreasul produce insulină sau nu produce deloc."***

Persoanele mai grase sînt predispuse la îmbolnăvire

"Persoanele cu această afecțiune reprezintă aproximativ 10% din populația diabetică, majoritatea fiind copii și tineri, dar și o parte din adulți. Boala se manifestă prin senzație de sete, precum și urinare frecventă și abundentă. Diabeticii insulino-dependenți scad în greutate și au mereu senzație de astenie. Acești pacienți pot supraviețui numai dacă fac tratament cu insulină", a subliniat *dr. Mariana Graur*, șefa Centrului de Diabet, Boli de Metabolism și Nutriție din cadrul Spitalului "Sf. Spiridon". Diabetul tip I poate apărea, în special, la persoanele cu greutate crescută, la cele care au vîrsta de peste 40 de ani, cît și la cele care au o rudă diabetică în familie. În cazul diabetului tip II, insulina este produsă, dar nu în cantitate suficientă, sau aceasta nu își face efectul. Acest gen apare, în special, la persoanele adulte și reprezintă aproximativ 90% din populația diabetică adultă. ***"Marea majoritate este depistată întîmplător sau, și mai grav, după ani de evoluție, cînd apar și complicații ale diabetului. Bolnavii sînt tratați cu tablete hipoglicemiante, dar au adeseori și necesar de insulină"***, a precizat dr. Mariana Graur. Ea a adăugat că, tratată necorespunzător, afecțiunea are o rată de mortalitate dramatic crescută.

Diabetul zaharat conduce la orbire sau amputații ale membrelor

Afecțiunea poate fi controlată prin dietă, medicație orală, precum și exerciții fizice. Efortul fizic are consecințe benefice asupra echilibrului glicemic și lipidic, reducînd riscul complicațiilor și al tonusului psihic. Medicii spun că un diabetic care se menține echilibrat (cu glicemia normală) este o persoană sănătoasă condiționată de tratament, care se integrează social la fel ca orice persoană nediabetică. În schimb, un pacient cu metabolismul dereglat (hiperglicemie de durată) va avea complicații cronice și va deveni un handicapat. Diabetul zaharat este prima cauză de orbire la persoanele active și prima cauză de amputație a membrelor inferioare. În plus, infarcturile miocardice și accidentele vasculare cerebrale sînt de trei ori mai frecvente și mai grave la diabetici. Atunci cînd valoarea glicemiei este mare, organismul poate produce corpi cetonici, iar individul poate intra astfel în comă diabetică. ***"Astfel de stări se caracterizează prin stare de deshidratare foarte gravă a întregului organism și imposibilitatea de a respira normal (dispnee). Limba are un aspect «prăjit», cu tentă maronie și plină de crăpături. În plus, persoana respectivă emană un miros de acetonă"***, a precizat *dr. Gina Botnariu*, medic specialist la Centrul Clinic de Diabet, Boli Metabolice și de Nutriție din cadrul Spitalului "Sf. Spiridon".

Contraceptivele orale, una din cauzele apariției bolii

Specialiștii au diagnosticat și persoane cu diabet secundar. ***"Principalele cauze ale diabetului secundar sînt afecțiunile pancreatice, endocrine, hepatice, dar și unele medicamente. Astfel, bolile pancreatice cronice, chisturile pancreatice și pancreatectomiile (extirparea unei porțiuni din pancreas pe cale chirurgicală) pot duce la diabet secundar"***, ne-a spus *dr. Diana Shaikha*, medic specialist la Centrul de Diabet, Boli de Metabolism și Nutriție. Ea a adăugat că, la noi în țară, numeroase cazuri de diabet secundar apar la cei cu hepatite cronice sau ciroze, de cauză atît etanolică (alcoolici), cît și virală. Medicamentele care pot duce la apariția acestei afecțiuni sînt contraceptivele orale, beta-blocantele (folosite în afecțiunile cardio-vasculare), corticosteroizii etc. Utilizarea lor prelungită conduce la apariția diabetului zaharat la persoanele care prezintă predispoziție pentru această boală. Dr. Diana Shaikha a mai precizat că și afecțiunile endocrine pot conduce la instalarea diabetului zaharat secundar. Astfel, sindromul Cushing, (hiperfuncție a glandelor suprarenale) și acromegalia (hipersecreție a hormonului de creștere) sînt responsabile de apariția bolii. **(Laura HUSARU)**

"Am învățat să-mi fac singură injecțiile - una dimineața și una seara"

■ *spune o bătrînă în fața cabinetului de Boli de Nutriție*

Cabinetul de diabet din Policlinica Municipală este în permanență asaltat de bolnavi ce așteaptă să primească rețeta cu medicamentele zilnice, să li se facă analize ale sîngelui, să li se indice internarea în staționar, pentru supravegherea timp de 24 de ore sau, pur și simplu, să li se ofere noi indicații privind regimul alimentar. Mulți dintre ei vin cu cîteva ore înainte, așteptînd tăcuți la ușa cabinetului sosirea doctoriței, pentru ca, în final, să se înghesuie nervoși, ca nu cumva să intre un alt bolnav înaintea lor. Practic, un zid viu barează intrarea în cabinetul de diabet, în fiecare zi. Bolnavii de diabet vorbesc puțin despre boala lor și aproape niciodată fără să fie întrebați despre aceasta. ***"Acum patru ani mi-am depistat diabetul. Boala s-a stîrnit de la niște pastile. Întîi, am primit un tratament medicamentos, dar care nu mă făcea să mă simt mai bine. Apoi, mi s-a recomandat să fac injecții cu insulină"***, a povestit una dintre pacientele Cabinetului de Diabet, o bătrînă frumoasă, cu ochii albaștri, senini, și fața gravă, care era însoțită de nepoțica de 8 ani. ***"Am învățat să îmi fac singură injecțiile - una dimineața și una seara. Dacă vi se recomandă două sau trei injecții cu insulină, zilnic, trebuie să le faceți, pentru că altfel nu rezistați. Ar trebui să faceți mereu curse pînă la cineva care se pricepe la asta"***, m-a sfătuit bătrîna, convinsă că eu, ca toți ceilalți bolnavi, așteptam să îmi primesc medicamentele. ***"Mai rău este că de atîtea injecții mi s-au întărit mușchii și nici nu mai intră acul în picior. Mi-e frică, uneori tremur, dar sfîrșesc prin a-mi face injecția"***, a mai mărturisit bătrîna, care a subliniat că uneori i se face poftă să mănînce ceva dulce și atunci ia măcar o înghițitură de prăjitură, dar că niciodată nu a mîncat o prăjitură întreagă. ***"De fapt, un diabetic perfect echilibrat are dreptul la o bomboană pe zi. Dar una singură, nu o cutie"***, mi-a explicat, pe un ton cît se poate de firesc, o tînără din Iași, membru fondator al Asociației Copilului și Tînărului Diabetic. Aceasta a subliniat că nu dorește să i se publice numele pentru că suferă de 20 de ani de această boală și, de mică, a avut probleme de integrare în societate, ca urmare a acestui fapt. Deși pare paradoxal, dat fiind că este o boală cunoscută, ea a fost întrebată dacă diabetul se transmite și prin strîngere de mînă. ***"Ba, mai mult, am avut probleme chiar și în facultate. Deși atît în liceu, cît și în studenție am preferat să nu spun nimănui de boala mea, o profesoară a aflat și, în timpul examenului, a început să mă întrebe de ce vin eu, cu diabetul meu, la această facultate (Medicină), în loc să stau acasă"***, a încheiat femeia. Cu șase mese pe zi, trei principale și trei gustări, cu jurnalul în care trebuie să își noteze toate alimentele care urmează să fie consumate și în care sînt calculate caloriile și hidrații de carbon consumați, programul de mișcare zilnică, cît și injecțiile cu insulină, întreaga viață a bolnavilor de diabet pare să fie socotită în cele mai mici amănunte. Toate acestea înseamnă stres, iar o greșeală de alimentație sau de dozare a insulinei le poate provoca o stare de rău, de care toți diabeticii se tem. **(Cristina PETRACHE)**

În fotografie, pacienți așteptînd resemnați în fața cabinetului de boli de nutriție.

Diabeticii își aleg alimentele cu cîntarul pe masă

Unii dintre prietenii și rudele noastre nu se pot așeza la masă dacă nu au alături cîntarul pentru alimente și ceasul pentru exercițiile de cultură fizică. Tot ei sînt cei care țin un jurnal, în care își notează cu precizie, fără să sară măcar o zi, chiar și ceea ce au mîncat. Cu toate acestea, aceștia nu fac parte din categoria abonaților la sălile de fitness sau de gimnastică aerobică. Jurnalul este o necesitate, iar grija lor pentru siluetă este cu atît mai dureroasă cu cît nu pornește din dorința de a arăta mai bine, ci este condiția pentru a rezista în fața unei boli capricioase: diabetul.

Alcoolul și tutunul sînt interzise

Zahărul, dulceața, zaharicalele, marmelada, bomboanele sînt alimente strict interzise diabeticului. De asemenea și mierea de albine, gemul, pelteaua, ciocolata, halvaua, rahatul, siropurile, compoturile îndulcite, făinoasele, biscuiții, cozonacul, prăjiturile cu cremă, înghețata, bananele, strugurii, fructele uscate (caisele, prunele, merele, perele, stafidele, curmalele, smochinele, castanele). Diabeticii trebuie să evite constant consumul de must, băuturi alcoolice și răcoritoare dulci (bere, vin dulce, sampanie, lichioruri, pepsi) și nu au voie să fumeze. Nu este recomandat nici consumul de dulciuri, deoarece, acestea fiind prea bogate în zahăr, fac să crească repede cantitatea de glucoză în sînge. ***"Există trei tipuri de alimente diferite în privința conținutului de zahăr (hidrați de carbon): alimente care au conținut foarte mic sau absent de hidrați, care nu necesită cîntărire; alimente de bază, care se consumă obligatoriu, dar care trebuie cîntărite, întrucît au un conținut mediu de hidrați și alimente care nu sînt indicate. Pentru fixarea numărului de hidrați, orice diabetic trebuie să ia legătura cu medicul diabetolog"***, ne-a explicat *dr. Mihaela Șotropa*, medic la Cabinetul de Diabet din Policlinica Municipală.

Chiar și o singură țigară poate dezechilibra organismul

Meniul și-l stabilește fiecare bolnav

Cantitatea de hidrați de carbon de la fiecare masă depinde de modul de activitate al fiecărui bolnav, a medicației, modul individual de hrănire a fiecăruia, valorile ideale ale glicemiei și lipidelor sanguine. Cunoscînd conținutul aproximativ în glucide al alimentelor, diabeticul își poate alcătui singur meniul zilnic, în funcție de cantitatea de glucide permisă de medic. Această cantitate este de circa 200 gr glucide în 24 de ore, conținută în următoarele alimente: 300 gr de mere = 30 gr glucide, 250 gr cartofi = 50 gr glucide, 500 ml lapte = 20 gr glucide, 200 gr pîine = 100 gr glucide. Din momentul în care sînt luați în evidența cabinetelor de diabet, bolnavii sînt avertizați în legătură cu ceea ce au voie să mănînce, și anume: carne de vițel, vacă, porc, pasăre, miel, iepure, pește, proaspătă sau conservată, preparate din carne tip semiafumat și conserve de carne, ouă (fierte moi, ochiuri pe apă sau incluse în preparate).

Lactatele și legumele sînt permise

De asemenea, le mai sînt permise produsele lactate fermentate (telemea, cașcaval, brînzeturi fermentate), grăsimi (unt, untură, slănină, smîntînă, margarină, untdelemn), legume și zarzavaturi (varză albă și roșie, conopidă, gulii, spanac, dovlecei, vinete, roșii, lăptuci, urzici, ridichi, ciuperci, ardei gras, stevie, gogoșari, castraveți, frunze de mărar, pătrunjel, măcriș, cimbru). În schimb, o serie de alimente trebuie mîncate cu măsură. De exemplu, pepenele roșu și grapefruit au un conținut de 5 % glucide; 10 % glucide conțin merele, fragii, căpșuni, zmeură, dude, mure, vișine, caise, cireșe timpurii, portocale, mandarine, gutui, piersici, agrișe, pepene verde, în timp ce prunele, perele pergamute, mere Johnatan, și cireșele tîrzii au un conținut de 15 % glucide. Medicii diabetologi recomandă ca leguminoasele să fie cîntărite după ce au fost fierte, cînd au un conținut mai mic de glucide; de exemplu, fasolea, mazărea verde, păstîrnacul, sfecla roșie, morcovul, țelina și ceapa au 10 % glucide, iar cartoful și orezul - 20 %.

Zahărul din fructe este mai bine tolerat de organism decît glucoza

Pastele făinoase conțin tot 20 % glucide, iar pîinea - 50 %. "În general nu este bine să se renunțe la consumul fructelor și zarzavaturilor, deoarece cele dintîi sînt bogate în vitamine și săruri minerale, iar zahărul conținut în fructe este mai bine tolerat de diabetic decît glucoza", a subliniat dr. Mihaela Șotropa. Cu creionul și cu hîrtia în față, diabeticul trebuie să își calculeze înaintea fiecărei mese cîte calorii îi oferă glucidele, proteinele și lipidele consumate. Astfel, 10 gr de glucide este echivalentul a 20 gr pîine, 60 gr mămăligă, 250 ml lapte, 50 gr cartofi (sau orez, gris, paste făinoase cîntărite fierte), 100 gr fructe cîntărite crude, 100 gr morcov, țelină sau sfeclă fiartă, iar 10 gr de proteine se găsesc atît în 50 gr de carne, în 250 ml lapte, cît și într-un ou. **(Cristina PETRACHE)**

50% dintre bărbații cu diabet au probleme sexuale

■ *chiar și obsesia bolii poate conduce la impotență*

Bolnavii de diabet pot avea tulburări de dinamică sexuală, specialiștii afirmînd că la circa 50% dintre bărbații diabetici si 30 % dintre femeile diabetice se întîlnesc astfel de disfuncții. Astfel, la bărbați, se poate constata pierderea progresivă a funcției erectile, în timp ce, la femei, se observă descreșterea lubrieferii vaginale, ce are ca rezultat atrofia pereților vaginali. Inițial, la bărbați, orgasmul este posibil, însă, ulterior, acesta dispare. La femei, important este faptul că fertilitatea nu este afectată. Deci, bărbatul bolnav de diabet poate ajunge să fie inclus în categoria persoanelor cu impotență organică, însă, totodată, el este susceptibil să devină impotent psihogen. În acest din urmă caz, pe fondul unor tulburări funcționale, impotența poate fi indusă de anumiți factori psihici, cum ar fi chiar obsesia că diabetul zaharat duce, inevitabil, la impotență. Or, specialiștii susțin că acest lucru nu este totalmente adevărat, fapt ilustrat de menținerea unei activități sexuale normale la diabeticii tineri, în situațiile în care boala este bine controlată. De asemenea, grija respectării programului de tratament, incertitudinea față de viitor, teama de a nu transmite boala descendenților, stresul, în general, pot avea efecte negative asupra potenței masculine. Dar impotența, în special cea psihogenă, poate fi tratată cu mari șanse de reușită. Tratamentul pentru impotența organică dă rezultate dacă se începe din stadiul incipient al afecțiunii (păstrarea parțială a funcției erectile). ***"În unele țări au fost înființate centre speciale pentru diagnosticul și tratamentul acestor tulburări de dinamică sexuală"***, a precizat dr. Diaconu, medic specialist la Centrul Clinic de Diabet, Boli de Metabolism și Nutriție Iași. ***"Succesul unui asemenea centru ține de competența echipei implicate, care trebuie să trezească încrederea pacientului, avînd în vedere impactul psihic pe care acest diagnostic îl are asupra pacientului, și să-l facă să fie cooperant pe tot parcursul îngrijirii"***. **(Dana FECHET)**

Atunci cînd nu mai rezistă de poftă, copiii mănîncă și cîte patru prajituri odată

În România, la fiecare 200.000 de copii, 7 merg la școală cu injecția de insulină în ghiozdan și sînt obligați să privească în altă parte atunci cînd trec prin fața unei cofetării. Medicii diabetologi spun că, în general, copiii reușesc să înțeleagă importanța tratamentului, a injecției zilnice cu insulină și faptul că excesul de dulciuri le poate provoca o comă diabetică. Așa încît, elevii ce au colegi de clasă diabetici pregătesc, de ziua lor, prăjituri sau bomboane mai puține decît numărul total al copiilor din clasă. Cînd simt că nu mai reușesc să facă față situației în care se află și care îi va urmări toată viața, o parte dintre acești copii nu mai rezistă tentației și mănîncă mai multe prăjituri odată, chiar dacă știu că le va fi rău. În țara noastră, 50 % dintre cazurile de diabet insulino-dependent sînt diagnosticate înaintea vîrstei de 14 ani. ***"În determinarea apariției bolii sînt implicați atît factori genetici, cît și factori de mediu (virali, toxici, alimentari). Risc crescut pentru dezvoltarea unui diabet zaharat insulino-dependent prezintă copiii proveniți din amîndoi părinții diabetici, sau cu unul dintre părinți bolnav de diabet, precum și cei care au un frate geamăn care suferă de această boală"***, a precizat *dr. Gina Botnariu*, medic specialist la Centrul Clinic de Diabet din cadrul Spitalului "Sf. Spiridon". Tot dr. Gina Botnariu, a adăugat: ***"dat fiind că în prima perioadă a vieții mecanismul de producere al bolii este autoimun, cu distrugerea celulelor care produc insulină, tratamentul diabetului zaharat la copil și adolescent este numai cu insulină. Absența acestui tratament este fatală, iar subdozarea insulinei determină în timp tulburări metabolice care duc la întîrzieri ale creșterii și pubertății, leziuni ireversibile ale vaselor mici de sînge și diferitelor organe. Toate acestea reduc speranța de viață a copilului"***. **(C. PETRACHE)**

Gravidele cu diabet pot pierde sarcina sau nasc prematur

■ *de multe ori, nou-născutul prezintă insuficiență respiratorie*

Diabetul zaharat este cea mai frecventă afecțiune metabolică care complică sarcina și este întîlnit la circa 1% dintre femeile gravide. Înaintea descoperirii insulinei, diabetul nu era, decît rareori, o complicație a sarcinii, pentru că majoritatea pacientelor cu o astfel de maladie erau sterile. La începutul secolului, în rîndul femeilor cu diabet care rămîneau totuși însărcinate, mortalitatea maternă era de aproximativ 25%, iar fătul era pierdut în 50% din cazuri. ***"Astăzi, problema apariției diabetului zaharat în timpul sarcinii este confruntată cu o perspectivă mai optimistă, iar mortalitatea în timpul sarcinii și după naștere s-a redus la nivele asemănătoare celei înregistrate la populația generală"***, a subliniat *dr. Mircea Onofriescu*, medic primar la Clinica I obstetrică-ginecologie de la Maternitatea Cuza-Vodă. O femeie cu diabet care dorește să aibă un copil trebuie să fie atentă la menținerea unui echilibru glicemic riguros în lunile anterioare și în perioada concepției. Aceasta, deoarece valorile mari ale glicemiei în trimestrul I de sarcină pot avea ca rezultat apariția malformațiilor congenitale la copil sau avortul spontan. Deci, femeia trebuie să se prezinte la medicul ginecolog chiar cu cîteva luni înaintea conceperii copilului, pentru a fi supravegheată în vederea evitării eventualelor complicații. Sarcina în caz de diabet insulino-dependent se poate asocia frecvent cu hipertensiune arterială, naștere prematură, exces de lichid amniotic sau infecție urinară. În primele ore după naștere, nou-născutul poate prezenta numeroase complicații, cum ar fi: valori scăzute ale glicemiei, număr crescut de globule roșii, fenomene de insuficiență respiratorie etc. De asemenea, în sarcinile diabetice există posibilitatea nașterii unor feți cu greutăți mai mari de 4000 grame (macrosomi). Dacă examenul ecografic indică acest lucru, se recurge frecvent la operație cezariană, pentru a evita traumatismul mamei și al copilului. O altă afecțiune fără simptome vizibile, insuficient diagnosticată și cunoscută în România, este diabetul gestațional. Diagnosticul se stabilește prin determinarea glicemiei după administrarea unor doze standardizate de glucoză. ***"Diabetul gestațional este o tulburare a metabolismului glucozei, sarcina reprezentînd un factor favorizant. În majoritatea cazurilor, aceste tulburări dispar după naștere, dar 50% dintre mame dezvoltă în următorii 10 ani diabet zaharat, iar copiii lor prezintă mult mai frecvent obezitate și diabet. Totodată, studiile efectuate au confirmat faptul că gravidele cu diabet gestațional nasc mai frecvent macrosomi și incidența complicațiilor materne și fetale este semnificativ crescută"***, a subliniat dr. Onofriescu. În SUA, 95% dintre femeile însărcinate sînt testate pentru această afecțiune. Specialiștii sînt de părere că și la noi ar trebui testate gravidele cu factori de risc: cele cu rude bolnave de diabet, cu vîrste peste 30 de ani, obezele, gravidele care au născut mai mult de patru copii sau care au născut copii macrosomi ori cu malformații congenitale, cît și cele ale căror copii au decedat în cursul sarcinilor anterioare. **(Dana FECHET)**

În unele cazuri sînt necesare patru doze de insulină

În cazul persoanelor cu diabet zaharat de tip I, echilibrarea presupune administrarea zilnică de insulină. În acest sens, bolnavii sînt învățați să-și facă singuri injecțiile, iar în cazul copiilor, membrii familiei. Funcție de numărul meselor zilnice, se stabilește și "priza de insulină". Astfel, la cele șase mese zilnice ce sînt obligatorii, dintre care trei sînt mese principale și trei gustări, sînt necesare 2, 3 sau 4 injecții zilnice cu insulină. În cazul persoanelor care nu-și pot face singure dozele injectabile cu insulină (nevăzătorii), se apelează la persoane din familie care sînt instruite în acest sens. La copii, deoarece acceptă mai greu situația injectării zilnice, locul injecțiilor a fost luat de "stilouri" speciale de insulină. ***"Acestea asigură o injectare rapidă și, în același timp, nedureroasă. Copii sînt antrenați în programe de educație, efectuate de specialiști, fiind instruiți despre administrarea corectă a insulinei, dietă și autocontrolul glicemic"***, a precizat *dr. Gina Botnariu*. În acest sens, taberele pentru copii și adolescenți diabetici reprezintă o metodă eficace de a asigura educația în probleme de diabet, inclusiv a persoanelor implicate în îngrijirea copilului diabetic. **(Laura HUSARU)**

Diabeticii au viața mai scurtă cu zece ani decît restul oamenilor

Specialiștii au precizat că, în cazul diabetului, tratamentul este gratuit, fiind suportat în întregime de stat. ***"În majoritatea țărilor, între 5-10% din bugetele de Sănătate sînt alocate costurilor directe ale diabeticilor. Mai precis, este vorba despre medicație, asistență calificată în ambulator și spitalizare"***, ne-a explicat *dr. Mariana Graur*. În plus, aproximativ aceeași valoare o au și costurile indirecte, prin pierderile economice ce derivă din creșterea incapacității temporare de muncă, scăderea productivității, pensionare și invaliditate. Prin Programul Național pentru Diabet, în cursul anului trecut, s-au cheltuit peste 300 miliarde de lei. Dr. Graur a ținut să precizeze că, pe lîngă tratamentul diabetului, costul complicațiilor crește logaritmic, ceea ce înseamnă foarte mult. Astfel cheltuielile cresc de două, trei ori mai mult în cazul tratării cazurilor de diabet însoțite de complicații decît în cazul celor fără complicații. Specialiștii subliniază că persoanele cu diabet zaharat trebuie să-și modifice stilul de viață. În plus, acestea trebuie să accepte și posibilitatea instalării complicațiilor. Medicii au precizat că viața diabeticului este cu 10 ani mai scurtă decît a persoanelor ce nu au astfel de probleme, însă, dacă respectă indicațiile medicilor, ei pot avea orice meserie, cu excepția celor speciale (scafandru, miner, parașutist). **(Laura HUSARU)**

Pagină coordonată de Mihaela CĂNĂNĂU

Monitorul
Financiar

ECONOMICE

Închiderea minelor se face centralizat

Închiderea și trecerea în conservare a unor exploatări miniere va fi coordonată de o societate națională pe acțiuni, înființată prin Hotărîre de Guvern, a declarat, ieri, ***Marin Condescu,*** președintele Centralei Naționale Confederative a Sindicatelor Miniere din România (CNCSMR). Acesta a spus că societatea nou înființată va avea drept acționari cele șapte companii și regii miniere și un capital social de 800 de miliarde de lei, care va proveni din bugetul de stat. Activitatea societății se va desfășura prin intermediul a opt sucursale, a căror structură și organizare s-a convenit să fie definitivate pînă la 30 august a.c., a mai afirmat Condescu. Strategia energetică a României, întocmită de Ministerul Industriei și Comerțului, prevede, în următorii zece ani, închiderea unor mine și a unor termocentrale ineficiente, a declarat recent Radu Berceanu, ministrul Industriei și Comerțului. ***"Există o întreagă regie, care are cheltuieli de 1.400 miliarde lei și obține o producție de 350 miliarde lei",*** a precizat Berceanu. Ministrul apreciază că, prin închiderea unor astfel de capacități, se pot obține fonduri atît pentru protecție socială, cît și pentru investiții în alte sectoare.

Legea tichetelor de masă, publicată în Monitorul Oficial

Legea tichetelor de masă a intrat, ieri, în vigoare, odată cu publicarea ei în Monitorul Oficial. Legea a fost promulgată, săptămîna trecută, de președintele ***Emil Constantinescu.*** Ministrul Finanțelor, ***Daniel Dăianu,*** a declarat, însă, că aplicarea legii va îngreuna eforturile depuse de minister în vederea reducerii deficitului bugetar. Dăianu a precizat că aplicarea prevederilor legii ar reprezenta un efort la buget de 1,5% din PIB. Ministrul Finanțelor a adăugat că legea ar putea fi aplicată numai dacă ar fi mărite unele taxe sau dacă ar fi reduse cheltuielile cu serviciul datoriei publice. Conform acestei legi, salariații societăților comerciale pot primi tichete de masă în valoare de 15.000 zilnic.

Curs calculat de BNR, 14.07.1998

8.666 lei/dolar

4.817 lei/marcă

CURSUL VALUTAR PENTRU 14.07.1998

BĂNCI	Dolar SUA C	Dolar SUA V	Marcă germană C	Marcă germană V
BCR (tel. 230500)	8625	8700	4694	4875
BRD (tel. 213050)	8381	8760	4606	4863
BANKCOOP (tel. 211246)	8550	8650	4700	4800
BCIȚ (tel. 211740)	8660	8700	4781	4803
Banca București (tel. 212009)	8600	8750	4730	4830
Banca Agricolă (tel. 146117)	8635	8750	4750	4850
Banca Transilvania (tel. 215011)	8580	8790	4700	4900
Casele de schimb valutar	**Dolar SUA C**	**Dolar SUA V**	**Marcă germană C**	**Marcă germană V**
Olimp (tel. 215524)	8640	8720	4720	4800
ACR (tel. 112345)	8650	8750	4700	4800
Nasty Change (tel. 216383)	8650	8730	4725	4800
TAROM (tel. 115309)	8640	8730	4720	4800
International Exchange Hygeco (tel.112035)	8640	8750	4720	4850
International Exchange Conel (tel.165000)	8630	8730	4730	4835
Romania Exchange (tel.147294)	8640	8749	4720	4819

Anul acesta pe litoral se poartă blatul "la roșu"

■ *după cazarea "la negru" în casele localnicilor, studenții au descoperit că este mult mai avantajos să-și facă sejurul sub acoperișul vilelor aflate în construcție*

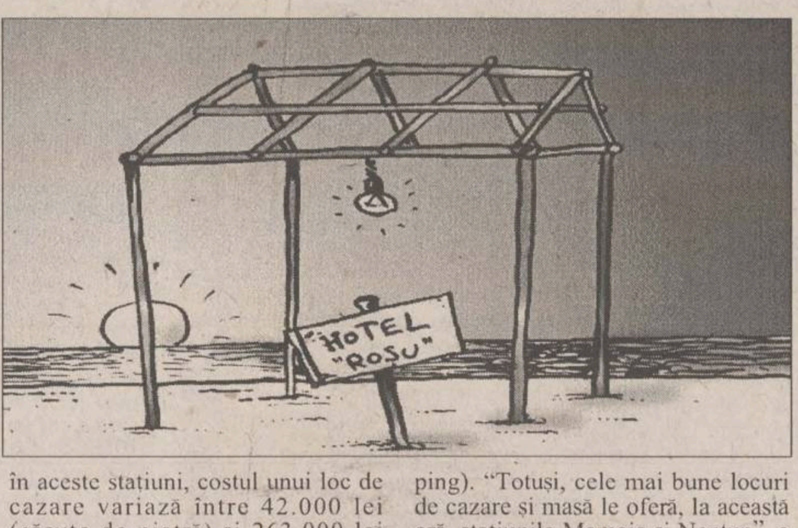

După ce o lungă perioadă de vreme studenții români "au făcut blatul" în căsuțele de la Costinești, și după ce cazarea "la negru" (la casele localnicilor care nu au oficial posibilitatea să efectueze cazări) a prins la mulți turiști, pe litoralul românesc a apărut un nou fel de cazare : "cazarea la roșu". ***"Sînt, în zona stațiunilor Eforie Nord și Sud, multe vile în construcție, cu fundația și primul etaj terminate și cu acoperiș. Tinerii care nu vor să plătească locurile de cazare și nici să stea în camping-uri se duc și se instalează acolo, își întind saltelele pe jos, iar acest mod de cazare original e cunoscut, nu știu din ce motive, drept cazare la roșu",*** a declarat ***Aurelian Albuț,*** reprezentant zonal pentru Moldova al Oficiului pentru Autorizare și Control în Turism, din cadrul Ministerului Turismului. În stațiunea Costinești, gradul de ocupare a unităților de cazare a fost, pînă la sfîrșitul săptămînii trecute, de circa 30%, așteptîndu-se ca cifra să crescă pînă la 87% în cursul acestei săptămîni. ***"Căsuțele de lemn din Costinești sînt în paragină, fiind chiar abandonate; în schimb, hotelul Forum și vilele respectă condițiile de cazare. O situație rea se întîlnește și în Techirghiol, unde din 12 vile au mai rămas doar cinci, la restul fiindu-le retrase certificatele de clasificare, din cauza proastelor condiții de cazare",*** a continuat reprezentantul OACT. În stațiunea Eforie Sud, gradul de ocupare a unităților de cazare era săptămîna trecută de 45%, iar în Eforie Nord de 87% (cea mai mare a turiștilor fiind veniți aici cu bilete prin intermediul sindicatelor). Menționăm că, în aceste stațiuni, costul unui loc de cazare variază între 42.000 lei (căsuțe de piatră) și 263.000 lei camera (la Eforie Nord), sau 19-20.000 lei (locul de cazare în camping). "Totuși, cele mai bune locuri de cazare și masă le oferă, la această oră, stațiunile Mamaia și Neptun", a declarat reprezentantul OACT. **(Alina CORDUNEANU)**

Credite ieftine pentru cumpărătorii de grîu

Ministerul Agriculturii și Alimentației a propus constituirea unui fond al grîului, în valoare de 1.000 miliarde lei, pentru acordarea de credite ieftine cumpărătorilor de grîu, a anunțat Ștefan Pete, secretar de stat la Ministerul Agriculturii și Alimentației, la întîlnirea cu directorii Direcțiilor Agricole din țară.

Creditele urmează să fie acordate pe o perioadă de 6 luni pentru grîul de panificație și 4 luni pentru grîul de sămînță. MAA a propus Guvernului și acordarea unei prime de 200 lei/kg, la un preț de achiziționare de 1.200 lei. Prima se acordă pentru o cantitate de 300.000 tone, valoarea sumei alocate fiind de 60 miliarde lei. În cadrul aceluiași set de măsuri propuse de minister se înscrie și solicitarea de a susține cu 50% prețul grîului pentru sămîntă, alături de alte 12 culturi prioritare. Pentru grîul care se va însămînța în toamna acestui an ministerul a solicitat 435,4 miliarde lei, iar pentru culturile din 1999 - 791,2 miliarde lei.

Cererea de subvenționare a producției de cereale s-a impus din cauza prețurilor foarte scăzute la grîu pe piața mondială, care favorizează importurile și dezavantajează net producătorii interni.

Credit internațional pentru construcția a 6.000 de noi locuințe sociale

■ *cîte 375 de astfel de locuințe se vor înălța în trei județe din Moldova* ■ *o parte din cei 340 milioane de dolari obținuți de MLPAT vor fi folosiți și pentru alimentarea cu apă a satelor* ■ *proiectele vor demara la sfîrșitul lunii august*

Ministerul Lucrărilor Publice și Amenajării Teritorului (MLPAT) a obținut un credit cu garanții guvernamentale de 340 milioane de dolari de pe piața bancară internațională pentru construcția de locuințe sociale în 16 localități din țară și alimentarea cu apă a satelor. Făcînd un calcul estimativ, în care se ține cont că pentru construcția unui apartament cu două camere sînt necesari echivalentul a 10.000 de dolari USD, rezultă că la nivel național vor fi construite aproximativ 6.000 de astfel de locuințe sociale, adică aproximativ 375 de locuințe pentru fiecare județ selectat. Blocurile care vor fi construite cu cei 60 de milioane de dolari vor intra în proprietatea Consiliilor Locale care le vor închiria solicitanților aflatI pe listele de așteptare de la primării.

Ieri, 14 iunie, la sediul MLPAT a fost anunțați cîștigătorii licitației organizate pentru susținerea efectuarea a o parte din aceste lucrări. Astfel grupul israelian Solel Boneh Tahel va efectua lucrări de alimentare cu apă a satelor în valoare de 220 de milioane de dolari iar grupul britanic Mivan Keir va efectua lucrări similare în valoare de 60 de milioane de dolari. Printre județele ce vor fi incluse în acest program se numără Iași, Botoșani, Suceava, Cluj, Neamț, Vaslui și Cluj. Pentru construcția de locuințe socială au fost alocați 60 de milioane de dolari iar licitația pentru construcția acestora a fost cîștigată de grupul britanic Mivan Kier. Printre județele în care se vor construi aceste locuințe se află și Suceava, Neamț și Brăila. Ministrul Lucrărilor Publice și Amenajării Teritoriului, Nicolae Noica, a precizat că pînă la sfîrșitul lunii august se vor semna contractele cu firmele cîștigătoare după care va începe demararea acestui proiect. "Considerăm că pînă la sfîrșitul manadatului vom încerca să materializăm ceea ce am promis, și anume, în fiecare an, cîte 15% din satele românești vor avea alimentare cu apă. De asemenea, în fiecare an vor crește numărul drumurilor comunale pietruite cu 15%." a declarat Nicolae Noica. Aceasta înseamnă că peste șapte ani toate satele vor avea drumurile pietruite șI alimentare cu apă, cu condiția să fie asigurată finanțarea în acelașI ritm. În legătură cu relansarea construcției de locuințe în România, primul ministru Radu Vasile care a participat la conferința de presă organizată de MLPAT a anunțat că legea privind înființarea Agenției Naționale de Locuințe, care prevede înființarea unui organism care va coordona construcția de locuințe și găsirea de resurse financiare, a fost promulgată de președintele Emil Constantinescu. De asemenea, Radu Vasile, a precizat în în aproxamtiv 2 săptămîni se va discuta în cadrul Guvernului și proiectul de lege privind creditul ipotecar. **(Vlad MACOVEI)**

Acordul Rusia - FMI urcă monedele și acțiunile est - europene

THE WALL STREET JOURNAL INTERACTIVE EDITION.

"Piețele din estul Europei au înregistrat o creștere semnificativă la auzul veștii despre înțelegerea între Rusia și FMI pentru un nou împrumut de 22,6 miliarde dolari", titează cotidianul american "Wall Street Journal" în numărul de ieri. Împrumutul este destinat stabilizării piețelor financiare, și se va derula pe doi ani, 14,8 miliarde urmînd să fie primiți anul acesta, iar 7,8 miliarde în 1999.

Știrea a determinat atît aprecierea zlotului, cu circa 8,3% față de majoritatea monedelor străine, cît și creșterea prețurilor acțiunilor cotate pe piața de capital poloneză cu circa 2%.

David Simmonds, economist pentru piețe în dezvoltare la Citibank din Londra, afirmă că temerile de o următoare deteriorare a situației din Rusia a ***"ținut în frîu"*** moneda poloneză, care ar fi putut crește mai mult pînă acum. ***"Creșterea zlotului nu este o surpriză, iar cauza pare să fie prognoza optimistă în ceea ce privește economia Rusiei",*** afirmă Simmonds.

Și în Ungaria efectul a fost pozitiv. Indicele bursei din Budapesta a crescut cu 1,5% luni, iar forintul s-a întărit cu circa 0,8% față de un coș valutar (30% dolar și 70% marca germană) la care se raportează Banca Națională a Ungariei.

În Praga, șeful de vînzări al Deutsche Bank, ***Ivan Kaspar,*** apreciază că piața a urmărit evoluția din Rusia și că moneda cehă a urcat imediat ce au apărut evoluții pozitive. În ultima perioadă, atrași de stuația politică și economică stabilă, investitorii au plasat bani în piața monetară cehă, ceea ce a adus coroana la maximum pentru ultimele 15 luni față de dolar și marcă.

În România, dealerii de pe piața valutară și analiștii apreciază că acordul între Rusia și FMI ar putea avea efecte pozitive, dar pe termen lung. Ei nu așteaptă schimbări imediate, pentru că leul este încă sub un control strict al Băncii Naționale, care se opune unor modificări majore ale cursului". Luni dimineața, dolarul fluctua între 8.675 și 8.700 lei, la fel ca vineri, iar traderii nu așteptau schimbări majore. **(C. S.)**

80% din planurile de afaceri cad de la prima analiză

Reprezentantul Băncii Mondiale la București, Francois Ettori consideră că pentru a se obține mult dorita relansare a economiei românești trebuie ca firmele autohtone să se adapteze la standardele impuse de Uniunea Europeană.

El a explicat celor prezenți la Forumul organizat ieri la București pe tema relansării industriale că aceasta depinde de concurența existentă pe piața internațională, de aceea trebuie susținute prin diverse metode de finanțare acele segmente industriale care au piață de desfacere sau cele care dispun de piețe potențiale.

Vicepreședintele Băncii Române pentru Dezvoltare, ***Petre Bunescu,*** a afirmat că logic ar fi ca finanțarea firmelor să fie făcută pe baza planurilor de afaceri și nu în funcție de mărimea garanțiilor depuse pentru un credit. Din păcate, circa 80% din planurile de afaceri prezentate pentru solicitarea de credite sînt respinse încă de la prima analiză a specialiștilor băncii. Vicepreședintele BRD susține că băncile sînt interesate să aibă o bază largă de clienți la care să se aplice dobînzi mici pentru credite. Aceeași politică este recomandată și Ministerului de Finanțe care prin actuala politică fiscală a determinat reducerea numărului de agenți comerciali, aplicînd impozite mari. O situație similară poate fi întîlnită și la nivelul fondurilor de investiții sau a societăților de investiții financiare. Președintele SIF Banat-Crișana, ***Ioan Cuzman,*** precizează că majoritatea cererilor pentru investiții sînt respinse datorită studiilor de fezabilitate prost întocmite. Cele mai multe solicitări provin de la societăți care nu dispun de o piață de desfacere suficient de mare pentru a asigura rentabilitatea investițiilor.

În acest sens, optica managementului trebuie schimbată. ***"Directorii de firme trebuie să învețe să nu mai sape dacă tot se află în groapă."*** Deși exportul către țările din UE, a crescut de la 25% din producția industrială în 1989 la 52-54%, cît este în prezent, valoarea importurilor continuă să fie mai mare. În prezent, volumul importurilor României depășește pe cel al exporturilor cu 2 miliarde de dolari. Această balanță comercială se poate echilibra, în opinia lui ***Gheorghe Bivolaru,*** prin dezvoltarea exporturilor dar numai cu produse la standardele impuse de UE. **(Mihaela VASILESCU)**

DOBÎNZI ANUALE ACORDATE DE BĂNCILE COMERCIALE LA DEPOZITELE LA TERMEN, ÎN LEI

	La vedere (procente)	1 lună (procente)	3 luni (procente)	6 luni (procente)	9 luni (procente)	1 an (procente)	Suma minimă (lei)	Comision din suma restituită
Persoane fizice								
BCR	10	38	39	40	41	42	500.000	0.3
BRD*	11	40	42	43	44	45	500.000	
BANKCOOP	10	40	41	42	43	44		0.35
BANCOREX**	12	37	33	37	43	41	1.000.000	0.5
BANC POST	10	38	39	40	41	42	100.000	0.3
B. AGRICOLĂ	10		38	39		41	500.000	
B. ROMÂNEASCĂ	12	35	36	37	36	36	500.000	
CEC	10	-	-	-	-	40	100,000	
B.ION ȚIRIAC	10	37	40	42	43	45	300.000	0.3
B.BUCUREȘTI	8	35	40	42	44	46	1.000.000	
B.INTERNAȚIONALĂ A RELIGIILOR	11	39	40	39	39	47	100.000	0.2
B.ROMEXTERRA	10	43	44	45	46	47	500000	
B.TRANSILVANIA	10	36	37	40	39	38	300.000	0.35
Persoane juridice								
BCR	10	38	39	40	41	42	25.000.000	0.3
BRD	11	40	42	43	44	45	3.000.000	
BANKCOOP	10	40	41	42	43	44	15.000.000	0.35
BANCOREX	12	37	33	37	43	41		0.5
BANC POST	10	34	35	36		38	500.000	0.75
B. AGRICOLĂ	10	31	32	35		38	25000000	
B. ROMÂNEASCĂ	12	38	39	40	42	42	15.000.000	
CEC	12	-	-	-	-	35	1.000,000	
B. ION ȚIRIAC	10	37	40	42	43	45	5.000.000	0.3
B. BUCUREȘTI	8	30	40	40	42	44	5.000.000	
B.INTERNAȚIONALĂ A RELIGIILOR	10	39	40	39	39	37	15.000.000	0.2
B.ROMEXTERRA	10	43	44	45	46	47	10.000.000	
B.TRANSILVANIA	10	32	33	34	32	30	25.000.000	0.48

*- cu plata dobînzii lunar

** - există și depozite cu dobîndă variabilă

BURSA DE ȘTIRI ■ BURSA DE ȘTIRI ■ BURSA DE ȘTIRI ■ BURSA DE ȘTIRI

Investițiile vin cu elicopterul: Steven Flanagan, reprezentant al Consilului Național de Securitate al SUA, consideră că derularea fără probleme a contractului Bell Helicopters-IAR Ghimbav ar putea conduce la un aflux de investiții americane în România. Este de așteptat o reacție corespunzătoare a pieței, ce s-ar putea traduce - în cazul în care derularea contractului se va face fără probleme - într-un potențial aflux de investiții americane în România, a declarat ***Steven Flanagan,*** în cadrul unui duplex SUA-România, realizat de ProTv, în ziua premergătoare vizitei pe care președintele Emil Constantinescu o va efectua, în perioada 14-21 iulie, în SUA. Cît timp România poate să-și respecte prioritățile și să deruleze, în paralel, și contractul cu Bell Helicopters Textron, acest proiect nu prezintă nici un fel de problemă, a afirmat reprezentantul Consilului Național de Securitate al SUA. El a adăugat că orice contract de o asemenea anvergură este important.

Deficit de 8.000 de miliarde lei: Deficitul bugetului asigurărilor sociale de stat, administrat de către Ministerul Muncii și Protecției Sociale, era, la data de 30 mai 1998, de aproape 8.000 de miliarde de lei, informează biroul de Presă al MMPS. Din cele peste 7.973 de miliarde de lei pe care MMPS le are de încasat, aproape 5.180 de miliarde de lei sînt debite constatate în anii anteriori, începînd cu 1993 și neîncasate pînă la 31 mai a.c., iar aproape 2.800 de miliarde de lei sînt debite constatate în perioada ianuarie-mai 1998 și încă neîncasate. Toate aceste sume conțin și penalitățile pentru întîrziere, respectiv 0,25 la sută pe zi din suma datorată. Cele mai mari datorii la bugetul asigurărilor sociale de stat le aveau, la data de 30 mai a.c., S.N.C.F.R. (cu peste 1.500 de miliarde de lei), Regia Autonomă a Huilei-Petroșani (cu aproape 1.330 de miliarde de lei) și S.C. Sidex S.A. Galați (cu peste 1.000 de miliarde de lei).

BAROMETRU FINANCIAR ■ BAROMETRU FINANCIAR

BURSA

Valoarea tranzacțiilor efectuate ieri în piață a înregistrat o ușoară scădere, de 2,44%, compensată însă de valorea tranzacției speciale pe acțiunile Oltchim (977.897 acțiuni, în valoare de 1,32 miliarde lei). Acțiunile cotate în prima categorie au înregistrat scăderi ale prețurilor medii (singura excepție fiind Oțelinox Tîrgoviște la care prețul mediu a crescut cu 8%), determinînd o nouă scădere a indicelui BET, de 1,18%. În schimb, acțiunile de la a doua categorie au înregistrat creșteri destul de mari ale prețurilor medii, fapt reflectat de valoarea de trei ori mai mică a indicelui BET-C, calculat în funcție de prețurile tuturor acțiunilor.

■ Acțiunile Antibiotice au înregistrat o scădere de 7%

■ 13 acțiuni au înregistrat creșteri mai mari de 10% a prețului mediu, în vîrful piramidei situîndu-se cea de 50% (maximum admis de Bursă) a acțiunilor Șantierul Naval Tulcea.

■ Nou intrata în ring Eurofinances Tîrgoviște, a avut o evoluție foarte bună, fiind tranzacționată la prețuri între 5.650 și 7.500 lei/acțiune, mult peste valorea nominală a acțiunilor, de 1.000 lei. Totuși, minimul zilei a fost înregistrat la închiderea ședinței, ceea ce indică o tendință de scădere pentru mîine.

BURSA: valoarea tranzacțiilor

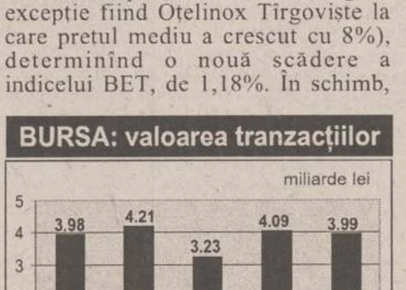

RASDAQ

Valorea tranzacțiilor a crescut cu mai mult de 77%, ajutat și de faptul că circa 2,5 miliarde lei au fost adunați prin tranzacții în afara pieței.

■ Tranzacții speciale: - Irmex-Braila 15.163 acțiuni/ 424.564.000 lei;

- Elpreco 6.469 acțiuni/ 77.628.000 lei;
- Elpreco 10.000 acțiuni/ 120.000.000 lei;
- Romcim 19.250 acțiuni/ 1.463.000.000 lei;
- Ambro 24.400 acțiuni/ 488.000.000 lei.

■ Creșterea zilei: Irmex Brăila, care a înregistrat o creștere de 124%, de la 12.500 lei/acțiune, la 28.000 lei/acțiune ieri, în unica tranzacție a zilei.

RASDAQ: valoarea tranzacțiilor

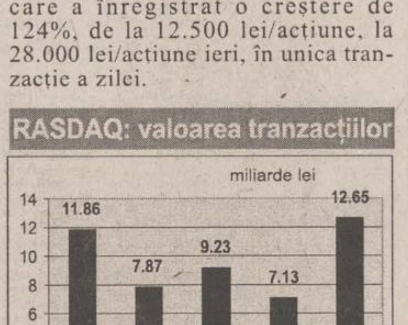

Service auto TAXICOM
Str. Codrescu nr. 6

Societatea comercială TAXICOM SA a redeschis de la data de **1 iunie 1997** activitatea de

service auto

din incinta firmei.

O echipă formată din 25 de specialiști în reparații auto-mecanici auto, electricieni, vopsitori, tinichigii, profesioniști în verificarea carburatoarelor, sînt disponibili pentru posesorii de autoturisme Dacia, în fiecare zi, de la ora 7.00.

Informații suplimentare și programări pentru revizii tehnice sau reparații capitale ale autoturismelor pot fi obținute la numărul de telefon **146593** - non stop sau la **142680**, între orele 7.00 - 15.00.

Reparațiile auto efectuate în service auto TAXICOM SA beneficiază de perioade lungi de garanție

SOCIETATEA DE SERVICII INFORMATICE
S.A. Suceava

Organizează cursuri de utilizare calculator
IBM PC în perioada **1 august-30 august** 1998
După absolvirea cursului se obțin diplome
recunoscute de Ministerul Educației Naționale.
Cursurile se desfășoară la sediul complexului
turistic ***B.T.T. Cîmpulung Moldovenesc.***
Se asigură cazare, meniu complet și o
excursie la sfîrșit de săptămînă.
Pentru relații suplimentare sunați la:

Tel. 030-216747, 030-215133, 030-215295

BRD
BANCA ROMÂNĂ PENTRU DEZVOLTARE
Noile dobînzi care se plătesc pentru disponibilități la vedere și pe termen începînd cu 1.07.1998 procente pe an

NR. CRT.	Disponibilități în:	CATEGORII DE CLIENȚI	PLATA DOBÎNZII SE EFECTUEAZĂ	DISPONIBILITĂȚI ȘI DEPOZITE LA VEDERE	30 ZILE	60 ZILE	90 ZILE	180 ZILE	270 ZILE	365 ZILE
1.	Lei	Persoane juridice	la expirarea termenului	11	40	41	42	43	44	45
2.		Persoane fizice	lunar	11	40	41	42	43	44	45
3.		Persoane fizice	la expirarea termenului	11	-	-	43	45	46	48
4.	USD	Persoane fizice și juridice	lunar	4	5	-	5.2	5.4	5.7	6
5.	DEM			3	3,75	-	3,85	4	4.1	4.25

Pentru toate operațiunile efectuate în contul dvs. de depozit, BRD nu percepe comisioane. Depozitele constituite de persoanele fizice beneficiază de garanția Fondului de garantare a depozitelor în sistemul financiar.

BRD
și-a schimbat
sediul:

HALA CENTRALĂ
CEC
NOUL SEDIU B.R.D.
Strada Anastasie PANU
COMPLEXUL SCALA
RODEX

Programul cu publicul:
8.30-14.00; 15.30-18.00

Ziarul care stă de vorbă cu oamenii

Monitorul

Editoriale

LOCAL

S-a-ntîlnit naşu' cu finu'

Nu ştim deocamdată cine cu cine şi-a pus mintea. Antonesei cu Simirad sau Simirad cu Antonesei. Finu' cu naşu' sau naşu' cu finu'. La noi la ţară, în România, de obicei iese cu sînge şi cu articol pe prima pagină a Evenimentului Zilei. Ceva de genul: "Pentru că n-a vrut să-i plătească ţuica pe care i-o datora de anul trecut, finul i-a tăiat gîtul naşului cu o lamă de ras folosită de cinspe ori". Din păcate, finu' Antonesei e preşedintele Consiliului Judeţean Iaşi, iar naşu' Simirad e primarul fostei capitale a Moldovei. Şi totul a plecat, chipurile, de la bani. Adică de la buget. Finu' i-a dat naşului cam jumate din cît îi dădea cu ani în urmă PDSR-ul, duşmanul de moarte al ambilor preopinenţi. Dovadă că în România lucrurile s-au schimbat enorm. Se spune că alegerile din 1996 n-au făcut decît să schimbe hoţii cu proştii. La Iaşi, lucrurile au evoluat şi mai mult. "Proştii" ajunşi în fruntea judeţului nu mai au de-a face cu PDSR, ci cu un alt fel de "hoţ". Cu unul care, mai "hoţ" decît toţi, a schimbat între timp regulile jocului. Simirad e preşedintele Partidului Moldovenilor, adică al unei "tîmpenii", cum îi spune Antonesei. "Tîmpenie" fiind, lui Antonesei n-are cum să-i ajungă la minte. El n-are cum să înteleagă că Simirad functionează pe o altă logică. În mintea lui Antonesei, Simirad e nebun. Pentru Simirad, însă, Antonesei e doar prost. N-o spune public, pentru că nu trebuie să se ştie ce crede. Simirad trebuie să dea impresia că se luptă cu cineva care, ca şi PDSR cînd se afla la putere, nu vrea decît răul ieşenilor. Simirad are toate motivele să mulţumească cerului că a scăpat de PDSR şi a dat de Antonesei. El îi reprezintă pe "ceilalţi", adică fosta opoziţie, de la care populaţia mai aştepta ceva. Mesajul lui Simirad e următorul: "Şi ăştia sînt la fel ca ceilalţi. Ba chiar mai răi". Şi Antonesei îl confirmă din plin, deşi el nu e decît un naiv. Dar un naiv cu pretenţii de politician. În jurul lui Antonesei mişună derbedei şi profitori, inclusiv politici, de toate culorile. E vorba chiar şi de consilierii PDSR, care, deşi au criticat bugetul alocat municipiului Iaşi şi altor oraşe, alăturîndu-se astfel primarului Simirad, au votat masiv în favoarea variantei avansate de Antonesei. Strategia lor e perfect logică. Alocînd un buget mai mic decît în ceilalţi ani mediului urban, inclusiv municipiului Iaşi, Antonesei nu face decît să favorizeze electoratul tradiţional al PDSR şi al fostei puteri, aflat preponderent în cealaltă zonă, adică în zona rurală. Mizeria şi gunoiul din Iaşi n-au cum să-i dăuneze lui Simirad atîta timp cît poate invoca lipsa banilor pe care pînă şi PDSR îi dădea cînd se afla la putere. Gratie lui Antonesei, Simirad are ocazia de a demonstra încă o dată că doar el se luptă pentru ieşeni. Nu de alta, dar prea s-a întîlnit naşu' cu finu'. **(Pavel LUCESCU)**

POLITICĂ EXTERNĂ

Statuia Neputinţei, faţă în faţă cu Statuia Libertăţii

Jena se instalează încet dar sigur în relaţiile dintre România şi Statele Unite ale Americii, pe măsură ce neputinţa noastră de a ne defini un drum ca naţie în lumea civilizată devine tot mai evidentă pentru orice observator, mai puţin - normal - pentru cei care îşi închipuie că ar croi de fapt acest drum, într-un uriaş "pact cu istoria". Originea sentimentului cu pricina stă în discrepanţa tot mai puternică între cererile noastre isterice, dar neacoperite şi limitele refuzului în limbaj diplomatic.

Anul trecut, cu tot eşecul de la Madrid, România a trecut printr-un punct de maxim în ceea ce priveşte potenţialul relaţiilor sale cu Occidentul, vizita preşedintelui Clinton în România şi reacţiile din timpul şi de imediat după aceasta fiind, dacă e să privim obiectiv lucrurile, un mare succes. În plus, România căpăta un soi de capital de compensare care putea fi folosit cu succes în sprijinul unei reforme rapide, pe vremea aceea - ne-am dat ulterior seama - deja întîrziată.

Ce s-a întîmplat între timp? Economic, în afară de scăderea producţiei industriale cu 20% şi a PIB cu 10%, în interior, şi de cîteva forumuri ratate pentru atragerea investiţiilor străine, şi mai ales americane, în exterior - nimic. Privatizare nu s-a făcut, restructurarea e în faşă, băncile de stat sînt şi mai desprinse de economia reală, sistemul de legi este la fel de plin de lipsuri, incertitudine şi instabilitate, birocraţia - la fel de puternică şi coruptă, centrele de decizie şi responsabilitate în ale privatizării - la fel de "în ceaţă", managerii întreprinderilor de stat - la fel de "ahtiaţi" după pieţe externe şi investitori străini şi oricine poate continua lista cu încă multe exemple.

Ei bine, după un an de asemenea împliniri, preşedintele Constantinescu face o vizită oficială de lucru în SUA, ale cărei scopuri de bază sînt nici mai mult nici mai puţin decît convingerea conducătorilor americani despre valorile comune în care cred cele două popoare, respectiv schimbarea opiniei lor despre oportunităţile mediului de afaceri românesc. Va exista totuşi şi un argument forte, povestea de succes mult dorită a vizitei, cu o istorie de o săptămînă: semnarea contractului cu Bell Helicopters. Aici, partea jenantă de care aminteam la început atinge o cotă maximă. În general, românii au plecat de la premisa conform căreia statul american susţine la nivel politic acele state în care capitalul american are pondere sau un interes deosebit. Un lucru care, de altfel, nu ar putea fi negat. O viziune, însă, conform căreia trecerea cuminte a unei anumite afaceri pe o listă de atuuri care uimesc şi îndatorează automat guvernul american este de-a dreptul infantilă, din motive pe care nici măcar nu trebuie să le mai comentăm. Doar agregarea unei multitudini de factori, între care cei investiţionali să fie în cel mai bun caz un nucleu, forţează o schimbare de atitudine politică dinspre economic. În cazul de faţă, dimpotrivă, încheierea cu cîteva zile în urmă a unei afaceri - singura de anvergură cu o firmă din SUA - va face Casa Albă foarte reticentă în reacţiile sale pozitive faţă de România, pentru că cel mai puternic stat din lume ar da, altfel, impresia de a fi fost cumpărat cu cîteva sute de milioane de dolari. Pentru a evita o gafă, diplomaţia Washingtonului s-a grăbit chiar să declare că nu există nici o legătură între contractele cu firmele americane şi atitudinea SUA faţă de extinderea NATO.

Aceeaşi viziune simplistă a relaţiei între politicul şi capitalul american se aplică şi în sensul invers - al atragerii capitalului. Singurul limbaj pe care îl înţelege investitorul este cel al veniturilor nete obţinute pe un dolar investit într-o perioadă de timp. Pentru el birocraţia, corupţia şi amînările nu sînt probleme morale, ci costuri şi riscuri pe care nu vrea să şi le asume. Bill Clinton nu va ordona vreodată vreunui investitor să vină sau să nu vină în România sau aiurea. Dincolo de existenţa unor relaţii politice normale - în legătură cu care vizita preşedintelui Constantinescu nu prea are ce să schimbe - nu contează decît seriozitatea administraţiei în a face reformă în loc de a tot vorbi despre ea. Cu totul alt mesaj ar fi fost în stare să ducă americanilor Constantinescu dacă, de pildă, cîteva regii, bănci şi 20-30 de mamuţi industriali ar fi fost restructurate şi privatizate cu succes pînă în prezent. Şi ar fi putut lua cu d-sa şi două-trei proiecte mari de investiţii, de peste un miliard de dolari, în infrastructură sau siderurgie, documentate pînă la detaliu, cu care să demonstreze pe viu oportunităţile mediului de afaceri românesc.

Cum nimic din toate acestea nu s-a întîmplat, ce va urma oare în partea oficială a vizitei care să nu fi fost posibil a se lămuri la telefon? Comentariile din SUA asupra vizitei, mult mediatizată în România, par să spună că nu mare lucru. **(Sorin MOISĂ)**

SOCIAL

Romii, minoritatea care nu există pentru autorităţi

Ieri, s-au încheiat manifestările organizate de trei asociaţii civice ale romilor, reunite sub titlul "Săptămîna dezrobirii". În acest lună se împlinesc 150 de ani de la revoluţia de la 1848, atunci cînd a fost proclamată eliberarea robilor. Cu o relaxare demnă de admiraţie, studenţi romi au parodiat în Piaţa Amzei din Capitală cîteva din comportamentele comunităţii din care fac parte, dar şi instituţiile statului pe care le fac "vinovate de menţinerea statutului de inferioritate al romilor în societatea românească". Tinerii purtau pancarte pe care se putea citi: "Stigma noastră şi mînia - România", "1848-1998 - dezrobirea continuă" şi "Romii - de la rob la cetăţean. Cînd?". Manifestanţii au satirizat instituţiile statului - Justiţia, Guvernul şi Parlamentul - arătînd că acestea, fie îşi pasează răspunderile de la una la alta, fie se influenţează reciproc în luarea deciziilor. A fost organizată şi o inedită paradă a modei în care au fost expuse o serie de modele, dintre care nu au lipsit tipul clasic al ţigăncii (îmbrăcată în bluză şi fuste multicolore, cu salbă de aur la gît, cu părul împletit şi desculţă), dar şi imaginea ţiganului de azi (îmbrăcat în blugi şi tricou şi purtînd în buzunar un tip modern de cuţit). Romii au manifestat împotriva "raziilor şi barbarismului poliţiştilor", pentru eradicare prejudecăţilor, a stereotipurilor şi rasismului.

"Săptămîna dezrobirii" arată că revoluţia din 1989 nu a adus nimic nou pentru rezolvarea problemei romilor. Nici în timpul acestui scurt interludiu carnavalesc nu au lipsit evenimentele care i-au avut în prim plan pe romi. Alaltăieri, undeva pe cîmpurile judeţului Hunedoara, un bătrîn, socotindu-se agresat, a pus mîna pe o puşcă de vînătoare şi, fără să stea prea mult pe gînduri, a împuşcat şapte romi. Un astfel de episod, în care de la un incident banal s-a ajuns la un sfîrşit tragic, nu poate fi explicat fără a ţine cont de dimensiunea negativă a reprezentărilor populaţiei româneşti asupra romilor. Şi celebrele evenimente sîngeroase de la Hădăreni (jud. Mureş), consumate în septembrie 1993, în care populaţia românească, majoritară în sat, a ajuns să se războiască cu o comunitate de romi (omorînd patru dintre aceştia), a avut ca punct de plecare o simplă altercaţie între trei romi. Vreo 300 de români, atraşi de eveniment, au descoperit, în vîltoarea evenimentelor, că prezenţa "ţiganilor" în sat le provoacă nenumărate neplăceri. Nu mai departe de săptămîna trecută, chiar de ziua Poliţiei, o răfuială sîngeroasă între două clanuri de romi dintr-o suburbie a Bucureştiului - Străuleşti - a necesitat intervenţia poliţiştilor. Din cauza unui litigiu de cîteva mii de dolari, unul din clanuri a angajat o bandă de rakeţi basarabeni, care, înarmaţi pînă în dinţi, aveau menirea să-i "convingă" pe datornici să plătească. Focurile de armă au rănit două persoane şi au provocat distrugeri importante.

Astfel de incidente, prezentate preferenţial în mass-media, întreţin stereotipul care plasează etnia romilor în zona infracţionalităţii. Alături de alte percepţii care îi asociază pe romi cu hoţia, violenţa, imoralitatea, lipsa de educaţie şi de civilizaţie, stereotipul consacră statutul social de inferioritate pe care romii îl au de cîteva sute de ani. Întreaga istorie a romilor s-a consumat în zona marginalităţii sociale. Ţiganii sînt prima oară atestaţi în 1385 în Ţara Românească şi de atunci sînt cunoscuţi doar ca robi. Abia revoluţia de la 1848, din Muntenia, proclamă desfiinţarea robiei. Eşecul revoluţiei a făcut ca eliberarea efectivă - juridică - a romilor să se producă abia în 1856. Eliberarea nu a adus însă şi obnubilarea stigmatului şi excluziunii, care se menţin, iată, pînă astăzi.

Autorităţile nu au făcut nimic serios pentru integrarea socială a romilor. Datele statistice sînt alarmante. 44% dintre bărbaţii romi şi 59% dintre femei nu ştiu să citească. Din punct de vedere profesional, 79,4% din romi sînt necalificaţi. În ciuda discursurilor pompoase ale politicienilor în faţa Consiliului Europei, autorităţile nu sînt capabile să elaboreze strategii de intervenţie eficientă pentru recuperarea socială a comunităţilor de romi şi pentru edulcorarea unui tip de mentalitate al majorităţii româneşti aflat la limita intoleranţei. **(Adrian CIOFLÂNCĂ)**

MOARA DE VORBE

De ce nu fac românii copii

Radu PĂRPĂUŢĂ

publicist

Se întîlnesc din cînd în cînd savanţi, politicieni şi discută despre necesitatea creşterii populaţiei, care după '89 are indici foarte scăzuţi. Recent, într-o emisiune tv, s-a discutat din nou despre problema natalităţii. Nici nu e nevoie de statistici: constaţi pe stradă că femeile gravide şi copiii mici sînt tot mai puţini.

Sincer să fiu, mă îndoiesc că aceste simpozioane au vreun rol. Ele constată o situaţie dezastruoasă. Doar atît. Nu pot influenţa sporul natural al populaţiei. Nici o creştere economică bruscă nu va asigura acest lucru, cum cred mulţi. Se zice că, dacă ai casă, ai serviciu bun, îţi convine să faci copii. Situaţia din Germania şi din alte state puternic dezvoltate infirmă acest lucru: nemţii fac tot mai puţini copii, deşi trăiesc infinit mai bine ca noi. Începînd de la jumătatea secolului trecut, Franţa a scăzut mereu în populaţie, deşi era cea mai prosperă şi mai civilizată ţară din Europa, deşi legislaţia anti-avort era draconică. La fel s-a întîmplat şi în România ceauşistă, creşterile de populaţie scontate după promulgarea celebrului Decret n-au avut corespondent în realitate. Legislaţia primitivă nu a rezolvat chestiunea, oricîte nenorociri individuale s-au întîmplat în urma avorturilor clandestine, a hăituirii femeilor de către miliţie, a ticăloşiei unor medici. Revenind la Franţa: după 1941, în ţara ocupată de germani, cînd lumea murea de foame, natalitatea s-a redresat brusc şi fără explicaţie. După război, într-o perioadă de incertitudini politice şi greutăţi materiale, explozia demografică franceză lasă perplecşi pe toţi specialiştii, pentru ca pe la mijlocul anilor '60 să scadă treptat, deşi bunăstarea materială a crescut vădit. Concluzionînd, putem spune cu vorbele profesorului Mihai Zamfir: "În acelaşi loc, în momente istorice diferite, numărul oamenilor creşte sau scade fără a asculta de legi precise". Tot profesorul Zamfir, într-un număr din ***România literară,*** înaintează şi o ipoteză "de scriitor": ***populaţia unei ţări creşte doar atunci cînd există speranţa.*** Şi-n cele mai crunte lipsuri materiale francezii stăteau bine la capitolul ***viitor, speranţă.***

Mai este nevoie să trag concluziile? Românii nu fac copii nu pentru că sînt săraci sau bogaţi, nu pentru că sînt terorizaţi de un Decret care nu mai este, ci pentru că le lipseşte speranţa. Dacă acceptăm această ipoteză, observăm că situaţia demografică a României o confirmă. Curba demografică a fost ascendentă pînă pe la mijlocul anilor '50, cînd a început să coboare. După 1966, cu toate măsurile oficiale demente, populaţia n-a crescut conform aşteptărilor, dimpotrivă. Astăzi, în România, raportat la numărul de populaţie, fac mai mulţi copii maghiarii decît românii. Minoritarii au mai totdeauna o rată mare a natalităţii, probabil din presimţirea inconştientă a primejdiei "înghiţirii" de către majoritari. În rest, la noi se înmulţesc mai mult cei de care îmi spunea un amic, care lucrează în domeniul sănătăţii. Întrebîndu-l dacă femeile mai fac copii, mi-a răspuns oarecum comic: "Da, dar mai mult cele de proastă calitate". Ochiul lui, format în atîţia ani de activitate, a observat că gravidele, în ultimii ani, sînt mai mult ţigăncile şi femeile din ceea ce se cheamă lumpenproletariat, adică de la periferia societăţii.

Cu teama de a fi supus oprobriului acelor cuconiţe dobă de democraţie care te pîrăsc îndată la Consiliul Europei că încalci drepturile omului, am să mai spun cîteva cuvinte şi pe această temă. Mai întîi, noi nu ştim (şi nici nu vreau să ştiu) cîţi ţigani sînt în România. La recensămînt nu s-au declarat toţi. Vreo două milioane sînt şi se înmulţesc mult mai spornic ca românii. Numărul lumpenilor creşte şi el în progresii enorme, greu de prevăzut. Samuel P. Huntington arată că o creştere a unei populaţii în neştire poate constitui o sursă de conflicte. Creşterea populaţiei musulmane, de pildă, creştere care a întrecut cu mult celelalte populaţii ale lumii (în 1980 - 18% din populaţia lumii era musulmană, iar în 2025 se estimează la 30%), coroborată cu o scădere a populaţiei Occidentului, constituie, implicit, o sursă de conflicte. Conflictul din Kosovo (îl urmez tot pe S. Huntington cu best-seller-ul său ***Ciocnirea civilizaţiilor***) are drept principală cauză o modificare demografică. În 1961, în Kosovo erau 67% musulmani, apoi rata natalităţii populaţiei albaneze a ajuns cea mai mare din Europa, astfel că în 1991 Kosovo are 90% musulmani şi doar 10% sîrbi (şi pe fondul emigrării sîrbilor spre Belgrad, în căutare de oportunităţi economice). Gîndindu-mă la avînturile demografice româneşti mai sus amintite, vă las să trageţi concluziile.

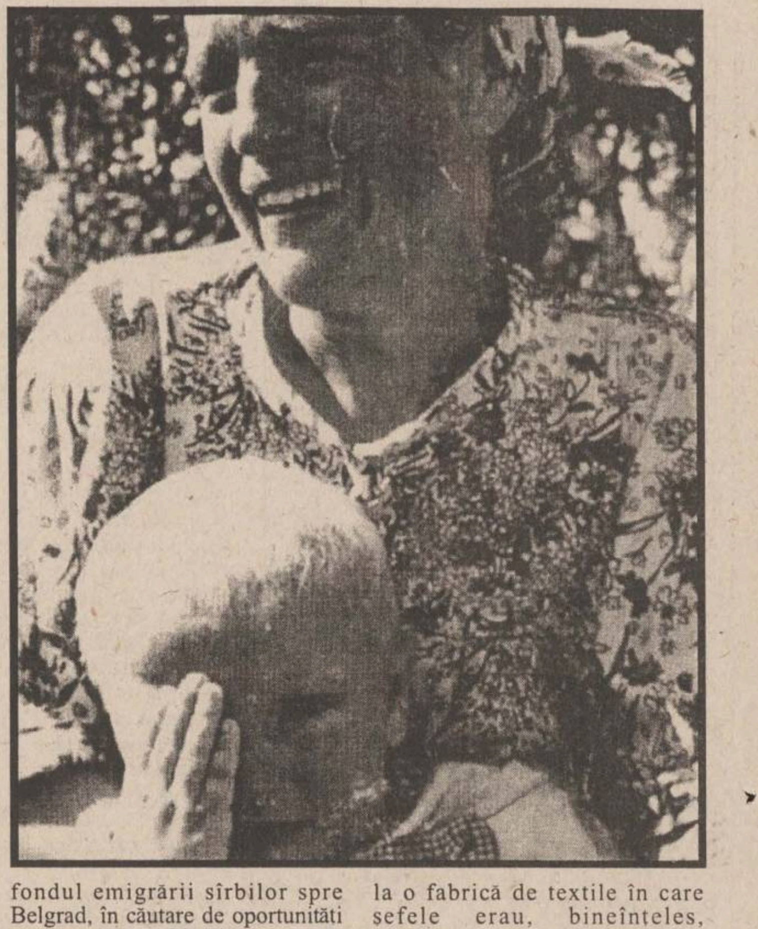

În loc de concluzii (iar concluzii!), îmi amintesc de Nechita Stănescu, care, pe vremea Plumbuitului, a mers cu o delegaţie la Chişinău. Au fost duşi şi la o fabrică de textile în care şefele erau, bineînţeles, rusoaice, iar muncitoarele, în cvasiunanimitate, moldovence. Văzînd o mulţime de femei gravide în sală, "Marele Blond" a zis o vorbă: ***Înmulţiţi-vă!*** Aşa cum era el în ultimii ani, mai tot timpul impregnat de votcă, a zis o vorbă profundă, actuală: ***Înmulţiţi-vă!*** ■

AGORA

Învăţămîntul preuniversitar se îndreaptă spre obscurantism şi ignoranţă

Alexandru CECAL

prof. dr. la Facutatea de Chimie a Univ. "Al.I. Cuza" - Iaşi

Se vorbeşte peste tot de reforma învăţămîntului românesc de toate gradele, de spiritul novator al acesteia, dar la o analiză mai atentă a aşa numitelor programe curriculare se observă clar că avem de a face cu o demolare a ştiinţelor exacte, dictată de interese meschine, absurde.

Din păcate, după revoluţia din decembrie 1989, oameni fără chemare pentru şcoală au preluat frîiele la nivel de minister şi în numele "reformei" s-au apucat de demolarea învăţămîntului românesc, exilînd disciplinele dure în proporţii alarmante: chimia - 66%, fizica - 50%, matematica şi biologia - între 25-40%. Celelalte au devenit "socio-umane".

Forţa învăţămîntului românesc - de excelenţă, a fost caracterizată, într-un interviu din 1993, de domnul Thiery Vialle, consilierul cultural, ştiinţific şi cu probleme de cooperare de la Ambasada Franţei din Bucureşti, astfel:

"Rezultatele campaniilor de burse desfăşurate în 1990 şi în 1991 cu mijloace considerabile, fără precedent în istoria relaţiilor universitare dintre cele două ţări, au scos în evidenţă formarea iniţială excelentă a studenţilor români; a reieşit cu rapiditate că rata de reuşită a lor la studii post-universitare şi de admitere la teze de doctorat era cea mai ridicată dintre studenţii străini din Franţa. Fără pre-stagiu lingvistic, cu o rapiditate de adaptare deconcertantă, doctoranzii români au sedus echipele de cercetare cele mai exigente. În matematici, fizică, chimie, în unele sectoare ale biologiei şi chiar în ştiinţele sociale şi umaniste - domeniu considerat apriori ca sinistrat, rezultatele au fost remarcabile. Sute de tineri români s-au impus astfel în laboratoare la nivel internaţional, pînă într-acolo încît reputaţia lor depăşeşte astăzi universităţile franceze; cele mai bune institute europene şi nord-americane se interesează de ei".

Aceleaşi opinii despre excelenta pregătire a absolvenţilor noştri de ştiinţe exacte şi inginereşti, trecuţi prin "duritatea" şcolii româneşti, sînt împărtăşite şi în momentul de faţă de diferite somităţi în domeniile menţionate, care ne vizitează şi pentru care se ridică un mare semn de întrebare: cum este posibil ca avînd o bază tehnică lamentabilă să obţinem astfel de performanţe teoretice remarcabile?

În plus, rezultatele excelente obţinute anual de către elevii noştri la olimpiadele internaţionale de matematică, fizică, chimie şi, mai recent, informatică confirmă clasa înaltă a învăţămîntului preuniversitar din România, în ciuda lipsurilor de tot felul. Fără un învăţămînt de masă bun, fără aceşti dascăli împătimiţi în profesie, modeşti şi săraci, nu ar fi fost posibile astfel de rezultate, care să aducă cinste ţării. Desigur că aceste rezultate de excepţie nu sînt obţinute (decît sporadic) de elevi din ţări mai prospere economic, dar cu un învăţămînt mai slab decît al nostru!

O reformă în sensul real al cuvîntului trebuie să elimine ce-i rău nu ce-i bun în învăţămîntul preuniversitar. Pentru elevi mai leneşi sau handicapaţi intelectual se poate crea un învăţămînt paralel, particular, de tip "pension", unde, în locul disciplinelor menţionate mai sus, s-ar putea studia: pianul, arta retorică, arta culinară, bunele maniere şi gestiunea bugetului familial! Însă, dacă cineva doreşte să îmbunătăţească calitatea actului didactic, atunci trebuie să ia în considerare următoarele aspecte:

- înzestrarea şcolilor de orice nivel cu material didactic nou, aparate şi substanţe pentru laboratoare;
- conceperea unor programe analitice raţionale, care să impună manuale şcolare bogate în conţinut, atractive şi interesante pentru elevi;
- introducerea tehnicii de calcul chiar şi la nivel elementar;
- un sistem mai eficient pentru perfecţionarea profesională continuă a cadrelor didactice;
- asigurarea unui trai decent întregului corp profesoral, prin remuneraţii adecvate.

Mileniul III are nevoie de oameni foarte bine pregătiţi în ştiinţele exacte şi inginereşti, iar, ca atare, ponderea disciplinelor respective trebuie amplificată şi nu drastic diminuată, aşa cum se preconizează în "reforma" dlui Marga. În caz contrar, naţia noastră, într-un viitor apropiat, va fi în stare doar să vîndă la tarabă, să împletească nuiele şi papură (ca activitate industrială), să recite, după caz, din lirica lui M. Lermontov sau Paul Verlaine şi să danseze pînă la extaz după melodia "Pomul copt şi omul bun"! Cum funcţionează un computer, un televizor, un automobil sau inima omului, de ce creşte o plantă, cum se poate face îmbrăcăminte din gaz metan, de ce este nevoie de apă, aer şi alimente pentru a trăi, cum se explică diversitatea culorilor în natură, de ce vindecă medicamentele, de ce arde becul, cum se obţin metalele din pămînt etc. vor rămîne pentru viitorii absolvenţi de învăţămînt preuniversitar, trecuţi prin "reforma curriculară", întrebări la care doar "ilustrul pedagog de şcoală nouă" poate să răspundă: "prin spirikismus"!

Prin eliminarea aproape totală a orelor de fizică şi chimie şi parţial de biologie, care, în plus, în "curricula" de la liceu nici nu apar ca discipline distincte, în locul lor fiind introdus ceva nebulos - "ştiinţe" (prin care se poate înţelege orice: ştiinţe oculte, paranormale, parapsihologice... pînă la paranoice) şi cu matematica redusă aproape de nivelul învăţămîntul Waldorf, pentru şcolarii noştri "reforma" sus amintită este o adevărată binefacere, un trai lejer fără efort intelectual, o "dolce vita" continuă.

Dar cine va purta responsabilitatea ignoranţei, superficialităţii şi incompetenţei copiilor noştri peste cîţiva ani? Cine va da socoteală pentru distrugerea învăţămîntului românesc prin antireforma preconizată? Ca de obicei în România de astăzi, nimeni! ■

POLIGON

Ţara ta cu oameni buni

Dorin SPINEANU

scriitor

1. Citesc la gazetă şi mă cutremur şi-mi este ruşine că sînt român; o "mamă" naşte direct în closetul trenului, pe closet, şi pruncul se duce, iarăşi direct, între traverse.

Printr-o minune, fetiţa, cu cordonul ombilical atîrnînd după ea, a fost găsită ***în viaţă*** şi acum se află într-un leagăn de copii, în afara oricărui pericol.

2. Citesc la gazetă şi mă umplu de oroare: una dintre şalupele lui Ceauşescu a fost vîndută, în urma unei pseudolicitaţii, cu incredibila sumă de ***cinci milioane de lei***!!!

Dacă vă mai amintiţi, în întuneric, în frig, nemîncaţi, am plătit fiecare dolar pentru ambiţiile paranoicului analfabet şi iată că sînt unii, probabil ţărănişti, care preţuiesc suferinţa ***colectivă*** indescriptibilă la o sumă derizorie...

Este cea mai cruntă bătaie de joc din ultimele zile şi aceste bătăi de joc vor continua şi în săptămînile următoare; se ştie bine că, vara, românii sînt neatenţi, devin visători, se plimbă pe sub teiul lui Eminescu şi spun încîntaţi: - Ah, ce neam şi ce comoară pe sub arbori se aşterne!...

Ei bine, pe mine mă lasă indiferent şi teiul de ciment al lui Eminescu, şi gargara lui Vieru, şi programul imbecilizant al TVR.

Imaginea care mă obsedează este aceea a "mamei" care naşte în mersul trenului, pe closet, în durerile facerii şi-şi trimite copilul pe calea tuturor dejecţiilor.

Ei bine, imaginea care mă obsedează este a cinicului care a vîndut pentru cinci milioane de lei ***suferinţa colectivă,*** mizeria, foamea pe care le-am îndurat, frigul şi frica pe care le-am tras, cu pătura pe cap, abia îndrăznind să răsuflăm.

Vorbesc în general, fireşte, pentru că au mai fost unii care au îndrăznit să spună lucrurilor pe nume şi nu merită să-i amestec în această ciorbă cu iz de fecale feroviare şi mînării guvernamentale în care şpaga se cere, fix, prin fax, cu confirmare de primire.

3. Tot la gazetă am citit, zilele trecute, discursul înflăcărat al lui ***Cozma Miron care nu mai şade la pripon,*** afişarea sa în genunchi în faţa unui altar, am văzut fotografiile cu acest criminal în libertate şi nu mi-a rămas decît să-mi spun printre dinţi că aceasta este ţara mea şi nu mă mîndresc deloc cu ea.

4. Pe acest fond de dezumanizare progresivă, rapidă, vine şi vestea că 156 de parlamentari flocari şi persoane cu funcţii de răspundere sînt în slujba unor state străine.

Cu alte cuvinte, ***trădători de ţară.***

5. Pînă la această oră nimeni n-a fost arestat... Nici mama pruncucigaşă, nici vînzătorul de suferinţă a românilor, nici trădătorii de neam.

6. Am din ce în ce mai mult convingerea că, ***deliberat,*** Poliţia, Procuratura, SRI sînt ţinute subnutrite, cu fonduri ridicole; acolo de unde nu e, Dumnezeu nu cere, cer "alţii", contra bani murdari.

7. S-auzim numai de bine!

Pace şi un praz verde!...

❖ PULS ❖ PULS ❖ PULS ❖ PULS ❖ PULS ❖ PULS ❖ PULS ❖ PULS ❖ PULS ❖ PULS ❖ PULS ❖ PULS ❖

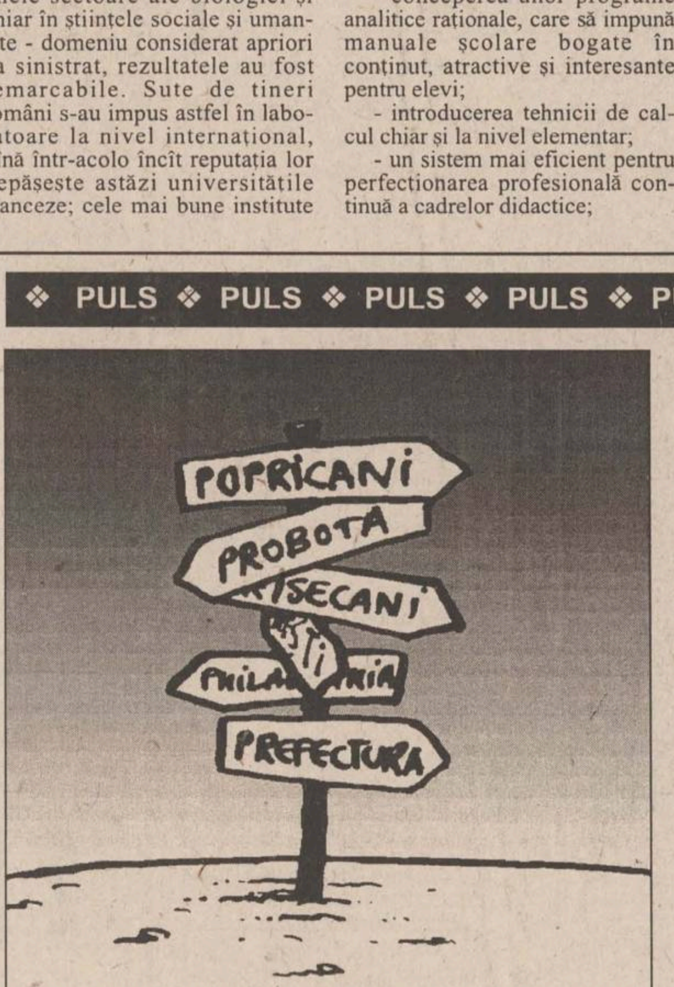

Prefectul a ieşit din birou şi a uitat unde tre' să plece

A propos de domn' perfect, zice-se despre dumnealui că n-a plecat la recepţia de la Bucureşti pentru că avea o treabă mult mai importantă pentru cei care i-au ales şefii la vot (pentru că dînsul n-a avut onoarea să fie ales direct): trebuia să meargă la inaugurarea dispensarului comunal de la Popricani. Cel puţin aşa ne-a spus nouă, pentru căci, cînd se ducea spre maşină, a spus cuiva care l-a sunat pe celular că pleacă la Probota. Dar ce contează, pentru că tot cu litera "p" începe, la fel ca şi funcţia dumnealui şi tot la fel ca şi un alt cuvînt care-l caracterizează. Ne referim, fireşte, la "proeminent".

Primarele moldovean a plecat la Bucureşti cu vicele ungurean

După cum mulţi dintre cititorii noştri ştiu, domn' primar Simirad, domn' vice Ungureanu şi cu domn' preşedinte Antonesei au plecat ieri la ambasada Franţei din capitală, pentru a bea un pahar de vin Bordeaux în cinstea zilei naţionale a verilor noştri şi pentru a mînca un pişcot în onoarea victoriei din finala cupei de futbol. Dar, după cum puţini dintre cititorii noştri ştiu, cică domn' primar a primit invitaţie de la francezi pe numele dumnealui şi al soţiei, însă dînsul a preferat să-l ia în loc pe vicele cel ungurean, care, deşi-i la PAC-PNL, încă nu mări se vorbiră şi se sfătuiră cu baciul vrîncean ca să mi-l doboare pe domn' primar moldovean. Oricum, estimp are cine conduce judeţul, pentru că oiţa cea bîrsană a rămas acasă.

Ca să nu fie mai prejos decît Emil, domn' Iliescu se laudă că a fost de trei ori la Vatican

Nevoit fiind să recunoască, pînă la urmă, că vizita sa în SUA de acum doi ani a fost mai mică în grad decît cea a lui domn' Emil, prezidentul actual, care-i de rangul doi, cică domn' Iliescu a găsit un argument şi mai tare, ca să iasă tot dînsul deasupra. El a declarat ieri că recunoaşte meritele vizitei actuale a preşedintelui Constantinescu, dar a declarat că "eu am fost de trei ori la Vatican". Ei, bine, cu toate astea, noi tot nu ne-am lămurit care-i ateul şi care-i rateul!

ASTA E PĂREREA MEA

“Foncția, foncție, renumerație mică, după buget”

Mărul discordiei, care nu este decît amărîtul de buget, a făcut ca relațiile dintre primarul ***Constantin Simirad*** și presedintele Consiliului Județean, ***Liviu Antonesei,*** să se altereze în acest miez de vară. Dincolo de relațiile pe care protagoniștii scandalului le au prin natura funcțiilor deținute, cei doi au și legături de familie, Constantin Simirad consimțind, cu ani în urmă, să fie “îndrumătorul spiritual” al lui Liviu Antonesei. Acum, cînd interesele județului și ale municipiului ar trebui să-i facă să lupte de aceeași parte a baricadei, înfruntarea pentru “ciolanul” ce nu poate fi împărțit, a făcut din nas și fin doi dușmani. Dacă ar trebui să ne luăm după ce spune biserica, nașul ar trebui să-și ajute material finul. În cazul de față, situația este taman pe dos. În aceste condiții, se pare că ar trebui inversate funcțiile.

Lăsînd gluma la o parte, din toate această dispută nu are nimeni de cîștigat. Se “rup” fonduri dintr-o parte și se repartizează în alta. Cei de la care s-a luat vor motiva că nu au avut bani pentru a duce la bun sfîrsit treaba, iar celor cărora li s-au suplimentat fondurile vor susține că banii nu au fost suficienți. Deci, oricum s-ar proceda, socoteala nu iese.

În acest an nu va fi asfaltată decît o singură stradă în municipiul Iași, cauza fiind aceeasi criză financiară. Pe de altă parte, la Stația de Epurare va fi încheiată doar prima etapă a lucrurilor, în ciuda celor 44 de miliarde beneficiu, raportate de RAJAC. Peste toate acestea, asfaltul din dreptul unor linii de tramvai, unele chiar în zone centrale, va rămîne cu “carii” profunde încă o iarnă. Nu este greu de imaginat cum va arăta acesta în primăvară, după topirea zăpezilor. Dar salariile umflate din CJ rămîn aproape nemodificate, iar reducerea schemei de personal nu este oportună în momentul de față, datorită ***“volumului de muncă destul de mare”.*** Se motivează că toate cresterile salariale pentru funcționarii Consiliului Județean se realizează din venituri proprii. Care venituri proprii? Cum își asigură Consiliul Județean veniturile proprii? O fi în cadrul CJ vreo secție de microproducție, unde, în pauzele de o țigară, lucrează funcționarii instituției, iar de acest lucru opinia publică nu are habar?

Cert este că această dispută, la nivel de oficialități, nu face decît să stîrnească zîmbetul amar al cetățenilor care asistă la un spectacol ce nu-și are rostul.

Ioan CRICLEVITZ

Cîntarul de la fabrica de ulei

PROCONS

Asociația pentru protecția consumatorilor PROCONS - Iași primește, prin intermediul “Monitorului”, la numărul de telefon 271271, sesizări de la cetățenii care au probleme referitoare la calitatea produselor de orice fel sau a serviciilor. Asociația se obligă să rezolve aceste reclamații, dînd răspunsurile în paginile cotidianului “Monitorul”.

Asociația Procons a primit, în data de 10.07 a.c., o sesizare din partea unui grup de producători agricoli, referitoare la modul de cîntărire a semințelor de floarea soarelui aduse la Fabrica de Ulei “UNIREA” SA. Reclamația se referă la faptul că la cîntărit se foloseste un cîntar-basculă, din care cauză evaluarea greutății produselor este eronată, în defavoarea producătorilor care aduc cantități mici de semințe.

Pentru a verifica cele reclamate, s-a deplasat la fabrica de ulei, în ziua de 13.07 a.c., dl. ***Gheorghe Bucur,*** care a luat legătura cu conducerea fabricii și a obținut răspuns în scris din partea inginerului șef *Petru Isac.*

“Subsemnatul Petru Isac, inginer șef la SC UNIREA SA Iași, referitor la modul de cîntărire a materiei prime (floarea soarelui) la intrare în unitate, arăt următoarele:

Societatea, de la început și pînă în toamna anului 1997, a fost dotată cu cîntare mecanice (tip balanță). Acest mod de cîntărire a dat subiect de discuție între cel ce vinde și societatea noastră. Ca urmare, S.C. Unirea S.A. a achiziționat un cîntar modern cu doze tensometrice care a fost legat la calculator. Acest cîntar are precizia de ± 10 kg, fapt care a dus din nou la discuții între noi și vînzător. În urma unor sesizări ale celor care vînd floarea-soarelui la noi, am comandat un cîntar automatizat de 500 kg maximum, dar cu precizie mai mare (± 0,5 kg). Acest cîntar va fi instalat pînă în data de 3 august 1998.

Ținem să precizăm că, la data cînd PROCONS a făcut verificarea reclamației, comanda pentru acest cîntar era făcută deja, în urma unor sesizări anterioare ale celor care s-au prezentat cu semințe la predat.

Acest lucru este atestat prin nota directorului Laboratorului de Metrologie, care spune că: «Poziția SC UNIREA SA este corectă în ceea ce privește folosirea unei bascule de 500 kg pentru cîntărirea cantităților mici de floarea soarelui, care asigură precizia necesară»”.

Vicepreședintele PROCONS
Ghe. Bucur

VOCILE IAȘULUI

Puneți mîna pe măturoi!

De cîteva zile, aproape toate zonele Iașului sînt presărate cu coșuri de gunoi stradale din care revarsă resturi menajere. Cele mai murdare sînt chiar zonele centrale, în fața Casei Pătrate și în jurul Palatului Culturii, iar un loc fruntaș între aceste zone îl ocupă Podu Roș. Direcția de Administrare a Domeniului Public nu se mai poate ocupa de salubritatea stradală și de întreținerea spațiilor verzi datorită faptului că municipiului Iași i-a fost repartizat un buget insuficient. Ce părere aveți despre curățenia din oraș? Există o soluție pentru rezolvarea acestei situații?

Sorin Rădulescu, 51 ani, inginer

“Întrebarea dvs. are mai multe răspunsuri. În primul rînd, curățenia orasului lasă de dorit, în comparație cu anul trecut, din cîte am observat eu. Vedeți, chiar aici lîngă noi sînt foarte multe gunoaie. Eu cred că se pasează obligațiile. Curățenia trebuie făcută indiferent dacă se plătesc impozite sau nu, dar deocamdată nu există. Se pare că la Bucuresti curățenia este asigurată de o firmă mixtă și cred că lucrurile stau mai bine. Mașinile de la CITADIN vin o singură dată pe săptămînă. Unde locuiesc eu, pe str. Trei Ierarhi, vine vineri, ridică gunoiul și nu am nimic de reproșat în această privință. Dar cred că sînt anumite zone în care aceste masini nu ajung, pentru că am văzut foarte multe străzi cu gunoi. Eu știu că Primăria răspunde de ridicarea gunoiului și poate că această problemă se va rezolva. O soluție? Eu aș vedea o soluție. Dacă ne îndreptăm spre o societate privată, atunci ar fi bine ca niste particulari să încheie contract cu Primăria sau, dacă sînt mai mulți, să se organizeze licitație și să întrețină curățenia orașului. Cu siguranță că lucrurile vor sta mai bine. O societate de stat, neavînd concurenți, nu va putea rezolva aceste probleme”.

Anca Sava, inspector la Ministerul Privatizării

“La noi în cartier se ridică gunoiul o dată pe săptămînă, asa cum este programul regiei de salubritate, însă centrul orașului este mai murdar. Adineaori mă uitam pe str. Ștefan cel Mare, prin fața magazinelor: erau numai frunze uscate și hîrtii. Primăria face ce poate, dar ar trebui ca și cei care dețin spații comerciale să-și facă curățenie în fața prăvăliei. Pe de altă parte, sînt multe coșuri de gunoi, chiar în centrul orasului, care debordează. Nu știu ce program au ei la curățenie. Nu este normal ca cetățeanul care își plătește impozitele să suporte o asemenea situație. Justificare în bugetul mic nu există. Totul ține de gospodărire”.

Nicolae Smocot, 42 ani

“În momentul în care cetățeanul își plăteste toate taxele către Primărie și stat, ce poate să facă mai mult? Primăria trebuie să-și facă datoria, că altă soluție nu-i. Totuși, Iașul este încă un oraș curățel. Dacă treburile se împotmolesc, atunci aceasta se întîmplă la nivel de Consiliu Județean și Primărie. Și atunci cetățeanul ce să propună?”

Aurica Ionescu, 45 ani, contabil

“Cred că orice cetățean care ar fi întrebat ar spune același lucru: curățenia lasă de dorit. Locuiesc în str. Ștefan cel Mare, în fața cubului, unde există o grămadă de gunoi, ca să nu mai vorbim și de alte probleme ale orasului. Fațada blocului nu este terminată de nouă ani, deși aici cu mîndrie se țin toate manifestările culturale. Nu cred că numai bugetul este de vină, ci și o proastă organizare. Nu se stabilesc prioritățile cum trebuie. Cred că ar trebui să existe mai mult interes. Alte lucruri ar fi necesare în condițiile în care n-am mai putea de bine”.

Gabriela Tițu, 47 ani, medic UMF

“O soluție pentru rezolvarea acestei probleme, în condițiile în care cetățenii și-au plătit contribuțiile pentru curățenia orasului, este ca banii prevăzuți pentru aceasta să fie folosiți în acest scop. La noi se obișnuieste să se deturneze fondurile. Se iau de aici și se folosesc dincolo. Ar fi bine ca domnul primar să nu se folosească de acest aspect în rezolvarea conflictelor sale cu Consiliul Județean. Cred că pe calea discuțiilor ar putea fi rezolvată și problema bugetului. Eu locuiesc într-o zonă privilegiată, în apropierea Primăriei, unde încă se face curățenie și se stropeste. Dar acest lucru nu se mai face de cîteva zile, după cum am remarcat. Cred că situația este mai groaznică pentru cei din cartierele periferice. Trebuie să ne gîndim și la ceilalți, pentru că sînt oameni și ei și au nevoie de curățenie. Acestea sînt cartiere defavorizate din mai multe puncte de vedere. De aici pot rezulta niste conflicte sociale”.

Florin Butușneag, subinginer

“Cred că trebuie mai mult efort din partea CITADIN. În cartierul în care locuiesc este același aspect pe care îl prezintă tot orasul. Eu îmi plătesc datoriile, dar mai mult de atît nu pot să fac. Sînt niste oameni care ar trebui să se ocupe de treaba asta. Nu stiu de ce nu se ocupă”.

Alina Elena Vătămanu, 23 ani, studentă:

“Primăria se ocupă cum trebuie. Față de alte orase, Iașul este destul de curat. Pentru RA CITADIN am o aversiune totală, pentru că percepe taxe enorme și nu ridică gunoiul de pe stradă. Eu locuiesc la casă și plătesc pentru ridicarea gunoiului, dar de ani de zile mă cert cu asociațiile de locatari de la blocurile din apropiere din cauza tomberoanelor de gunoi. Cred că organizarea Primăriei în acest sector este bună, oricum, noi, moldovenii, sîntem mai indulgenți. Poate dacă ar veni niste particulari, fără să perceapă niste taxe enorme, s-ar putea găsi o soluție”.

Dorel Talpalaru, 43 ani, electrician

“Ce să vă spun? Față de alte orase prin care am trecut, orașul Iasi este totuși curat. Mai puțin centrul și alte artere principale. În zona Autogară, unde locuiesc eu, este destul de curat. Prin Nicolina I sau Nicolina II este mai multă mizerie, dar probabil se va rezolva problema. Mie îmi place cum se lucrează și se mai văd îmbunătățiri, totuși sînt puțini oameni care mătură strada. Nu știu din ce cauză”.

Angela Nicolae, 45 ani, asistentă

“Întîmplător, avînd treabă la Liceul «G. Ibrăileanu», am trecut prin parcul Copou. Au dispărut pur și simplu scaunele acelea pe care le-a lăsat Ceausescu “mostenire”. Cine le-a furat, domnule? Dacă se merge pe hoție, nu se va face niciodată nimic. În parcul Copou, din punct de vedere al curățeniei, este jale. Dar pot spune că în cartiere nu se mai văd acele gunoiere care «musteau» de muște în verile trecute. De un timp, totuși, această administrație a orasului s-a cam lăsat pe tînjală. Eu aș amenda un om care aruncă ambalajul din care a servit ceva, pe stradă. Un cetățean care se respectă menține curățenia”.

A consemnat
Petru IOSIPESCU

UN (IM)POSIBIL MOD DE VIAȚĂ?

Bisericile ortodoxe române din Vancouver

NR. 7 - MAI 1998

BLÂNDUL PĂSTOR

ST. NICOLAE ROMANIAN ORTHODOX CHURCH

Sîmbătă, 18 aprilie 1998. Ne pregătim să luăm parte la slujba Învierii la o biserică ortodoxă română din Vancouver. Ne hotărîm pentru biserica din New-Westminster. - “St. Nicolae Romanian Ortodox Church”, unde, ni se spune, vor veni mulți dintre ieșenii din Vancover. Este o “noapte înaltă”, senină, liniștită. Străbatem lungile străzi necunoscute nouă ale acestui oraș-gigant, în căutarea bisericii din 628 Royal Avenue. Ne rătăcim puțin, dar ajungem tocmai în momentul cînd soborul înconjoară sfîntul lăcaș. Inima îți tresaltă cînd auzi, în românește, sfînta cîntare “Hristos a înviat din morți, cu moartea pre moarte călcînd...” și cînd distingi, la lumina blîndă a lumînărilor aprinse, chipuri cunoscute: familia Murgu, familia Cernescu, Mihai Bulea...

Este aici o “mică Românie”, trăind cu intensitate momente de înălțare spirituală. Dar-gîndul aleargă spre țară, spre Iași, unde Învierea a fost sărbătorită cînd aici, pe malul Pacificului, era ora 14...

Ni se împarte la toți numărul 6 al publicației “Blîndul Păstor” - editat de un comitet coordonat de părintele Corneliu Dragomir, parohul bisericii “Sf. Nicolae”. Numărul 7 al acestei publicații (“Foaie volantă de simțire, tradiție și cultură românească”), pe luna mai 1998, avea să-mi fie înmînat de părintele Dragomir la întîlnirea pe care mi-a dat-o la biblioteca centrală din Vancouver.

M-am întîlnit cu părintele ***Corneliu Dragomir*** în ziua de 22 mai, în holul impunătoarei Biblioteci Centrale din Vancouver. Părintele Dragomir, în vîrstă de 47 de ani, este născut într-un sat din județul Prahova. Este specialist în restaurări și în pictură bisericească. A venit în Canada în 1995. Un timp a fost nevoit să-și cîștige existența ca zugrav, ceea ce nu l-a descurajat.

“Viața de aici - îmi spune sfinția sa - este frumoasă tocmai prin aceea că te obligă mereu să te zbați pentru a reuși”. Are doi copii și s-a zbătut cu folos pentru a-și întreține familia, dar mai ales pentru “biserica sa”. La data cînd am discutat nu-și cumpărase încă mașină (abia în luna iunie și-a cumpărat-o). Vorbim despre bisericile ortodoxe românești din Vancouver. Există cinci astfel de biserici aici, fiecare avînd 4-500 enoriași. Una dintre aceste biserici (“Buna Vestire”) este proprietatea unui domn Șerban, care percepe chirie lunară (afacerile sînt afaceri...). Mai există biserica “Pogorîrea Sfîntului Duh”, “Sfînta Treime”, “Sfîntul Andrei” și “Sf. Nicolae”. Aceasta din urmă nu are local propriu. Serviciul divin se ține într-o biserică reformată, de la ora 11 înainte, în fiecare duminică sau sărbătoare religioasă. Părintele Dragomir este în fruntea unei acțiuni de strîngere a fondurilor pentru clădirea unui local propriu pentru biserica “Sf. Nicolae”. Îmi explică “statutul de funcționare” al acestei biserici, care depinde de arhiepiscopia misionară din Detroit. Un consiliu ia decizii în problemele ce stau în fața acestei parohii care nu primeste subvenții de la stat, întreținîndu-se din donațiile enoriașilor, care contribuie lunar cu 35-100 dolari (canadieni). Chiria localului se achită din aceste contribuții.

Ne interesăm dacă există o comunitate a românilor din Vancouver. Din păcate, nu există. Cauzele sînt multiple...

Ni se aduce la cunoștință că, în afară de foaia volantă a bisericii “Sf. Nicolae”, există o revistă “Credința”, tipărită la Detroit, în limba română. Tot în limba română se tipărește, la Toronto, “Jurnalul T.E. Canada”, iar în SUA apare ziarul “Lumea liberă”.

Am vorbit despre multe lucruri cu părintele Dragomir, inclusiv despre probleme “lumești”, cum ar fi prostituția și pornografia, care aici nu se manifestă cu insistența de aiurea, inclusiv de la noi, din România. Cu altă ocazie, vom informa cititorii “Monitorului” și despre aceste aspecte, cu concluzii interesante.

Constantin OSTAP

DIN TELEFOANELE ȘI AUDIENȚELE ZILEI

271.271

Redactorul de serviciu răspunde apelurilor dvs. între orele 8.00-24.00

Mihai Leșcu, în numele locatarilor din str. Ciurchi 103, bloc F6

“Ieri, 13.07, au venit niste cetățeni care au tăiat gazul. Cînd am sunat la ROMGAZ ca să aflăm despre ce este vorb, ni s-a răspuns că, probabil, e vorba de o revizie generală. Noi, cei din bloc, zicem că înainte de asta ar fi trebuit să se facă o verificare, să fim și anunțați. Pînă la urmă, am aflat că ar fi o firmă particulară care lucrează sub supravegherea unui inginer de la ROMGAZ. Vă rugăm, dacă reusiți să aflați despre ce este vorba, să ne comunicați și nouă”.

De la inginerul șef Marin Aparaschivei de la ROMGAZ am primit următoarele relații: “Este vorba de schimbarea instalației de alimentare cu gaz metan, veche de peste 30 de ani. Cu ocazia reviziilor anuale se constată și care este situația instalațiilor interioare și, dacă este cazul, se dau indicații asociației (de locatari sau proprietari) pentru schimbare. Asociația ia legătura cu firma autorizată să execute această lucrare și are și obligația să-și anunțe membrii (locatarii) cînd se va efectua această operațiune. Nu noi avem această sarcină, ROMGAZ se ocupă de rețelele stradale, branșamente, verificări și revizii în apartamente, precum și de asistarea și preluarea lucrărilor executate de alte firme. Restul problemelor aparțin asociației de locatari”.

Adina Munteanu, blocul “TAROM”

“În bloc vine un cetățean israelian cu un cîine foarte agresiv. Pînă acum a mușcat doi copii. Eu am un cîine de talie mică și, cînd am ieșit cu el la plimbare, cîinele de care vă povestesc s-a repezit la cățelul meu, l-a făcut aproape bucăți și m-a tîrît și pe mine după el. Cîinele acesta este lăsat liber în scara blocului, fără supraveghere, fără lesă și fără botniță și nu știu dacă e permis așa ceva. În urma pățaniei mele, vecinii din bloc au făcut reclamație la Poliție și am fost anunțată că stăpînul cîinelui a fost amendat cu 200.000 de lei. Problema este că amenda nu rezolvă situația de aici, cîinele ne face în continuare greutăți și noi sîntem cu toții-disperați. Ne-ați putea ajuta în vreun fel?”

Ion Criclevitz, bdul Alexandru cel Bun 64, bloc D4

“În apa potabilă care curge la robinetele din apartamente se găsește o cantitate mare de pietre și mîl. De ce?”

Ing. Tudor Tudose, purtătorul de cuvînt al RAJAC ne răspunde: “D4 este capăt de coloană și, din acest motiv, periodic, acolo se acumulează particule de nisip. Pentru evacuarea lor se spală coloana săptămînal. În urma sesizării cititorului, vom intensifica această operațiune”.

Mihai Melinte, bdul Primăverii 21

“Sînt pensionar din cadrul MI și am primit pensia cu 8.000 de lei în minus. Explicația oferită este că, din lipsă de bani, această sumă, care reprezintă pensia suplimentară, se va plăti luna viitoare. Dar cum de se găsesc bani pentru toate cele: vizite, salariile parlamentarilor și altele și pentru noi, pensionarii, nu?”

Un grup de muncitori de la “Sediul Finanțe” de lîngă Hala Centrală

“Azi, la ora 10,00, cînd la noi în șantier munca era în toi, s-a oprit apa rece. Aici se fac betoane, se toarnă, este flux continuu și avem nevoie de apă tot timpul. Timp de 3 ore am stat și ne-am uitat unul la altul. Ca să ne luăm salariile sîntem pontați la cît am lucrat. Acum o să avem probleme și nici măcar nu știu din cauza cui”.

Redactorul de serviciu a încercat să afle ce s-a întîmplat.

De la RAJAC ni s-a comunicat că nu au nici o lucrare în zonă și, deci, nu ei au închis apa.

De la RA TERMOFICARE am aflat că la P.T. din zonă se fac niste lucrări care necesită închiderea alimentării cu apă. Probabil că ar fi trebuit anunțați toți consumatorii care urmau să fie afectați, pentru a-și lua măsuri de prevedere.

Dana BUTNĂRAȘU
Anca DOROHOI

TRADING & CONSULTING
EEP Ltd
EAST EUROPEAN PARTNER

Magazin MOCHETA
Șos. Nicolina 66, bl. 985 ☎ 22.19.14

Noi punem confortul la picioarele dvs!

MOCHETĂ
(import SUA, Belgia)

COVOARE
LINOLEUM
accesorii pentru montaj
gamă variată

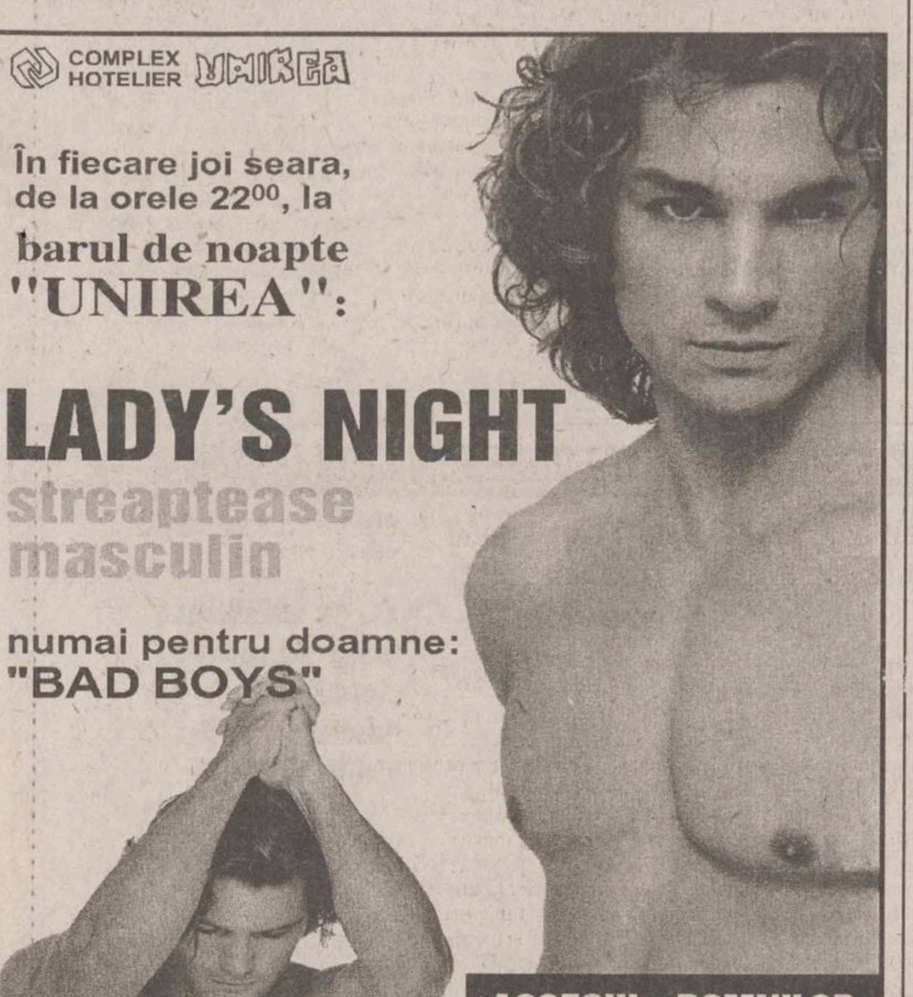

COMPLEX HOTELIER UNIREA

În fiecare joi seara, de la orele 22⁰⁰, la barul de noapte "UNIREA":

LADY'S NIGHT
streaptease masculin

numai pentru doamne:
"BAD BOYS"

ACCESUL DOMNILOR PERMIS DUPĂ ORA 1⁰⁰

Rezervări la
tel. 142110, int.1331, 1330

Cum ați vrea să arate terenul dumneavoastră agricol la primăvară?

TEST

A

B

RĂSPUNS:

1. Dacă ați optat pentru „A“ este timpul să vă apucați de altceva. Profitul constant din agricultură nu este pentru dumneavoastră. Încercați cow-boy sau căutător de aur. Nu citiți mai departe!
2. Dăcă însă ați optat pentru „B“, felicitări, citiți imediat aricolul:

Erbicidarea miriștilor – un teren curat pentru la primăvară

Când vine vorba de agricultură, ca și la fotbal, toată lumea se pricepe. Analiști, politicieni, ziariști, și „simpli cetățeni“ sunt cu toții de acord că agricultura românească este nerentabilă. Unii susțin că din cauza fărâmițării terenurilor, ceilalți sunt convinși că din cauza menținerii marilor proprietăți de stat. Tractoare nu sunt, bani nu sunt, populația de la sat este îmbătrânită și câte și mai câte. Niciunul însă, nu se întreabă cum de reușesc agricultorii din occident să-și vândă produsele tocmai în România și să obțină profituri substanțiale.

Singurii care nu sunt întrebați niciodată rămân specialiștii din agricultură – și mai ales cei care au reușit. Ei știu că principalul obiectiv pentru obținerea de profit este reducerea costurilor de producție. Astăzi, din ce în ce mai mulți specialiști români aplică un concept avansat prin care sunt reduse numărul lucrărilor, astfel încât costurile să se reducă cu până la 60%! Numai la capitolul combustibil, se ajunge astfel la un consum de doar 20 litri/ha față de 100 litri/ha pe care îi cere tehnologia clasică. Noul concept se numește „Sistemul minim de lucrări“ și este fără îndoială soluția care poate face din agricultura românească una din cele mai rentabile activități.*

Componenta de bază a Sistemului minim de lucrări este erbicidul universal Roundup®.

Roundup® este un erbicid universal pe care-i puteți utiliza cu succes la orice fel de cultură agricolă.

Roundup® este un erbicid care se poate folosi în orice etapă de lucrări agricole: înainte de semănat, înainte de recoltat (la cereale păioase) sau după recoltat. Pentru că vara este în toi, ne vom referi în articolul de față numai la **erbicidarea miriștei cerealelor și după recoltarea oricărei culturi** în scopul obținerii unui teren curat, fără buruieni, pentru cultura următoare.

Roundup® este un erbicid sigur, cu spectru larg de combatere a buruienilor anuale și perene.

După aplicarea erbicidului Roundup®, majoritatea buruienilor sunt distruse în 24 de ore. În funcție de condițiile climaterice, în cel mult 14 zile este distrusă complet și cea mai rezistentă plantă din cea mai rezistentă specie de buruieni. Garantat.

Față de alte erbicide, Roundup® are o *acțiune distructivă sistemică*: absorbit prin frunzele buruienii, substanța activă este răspândită rapid în întreaga plantă, inclusiv în rădăcină sau rizomi distrugând-o complet. Mai mult, în primăvara următoare, terenurile dumneavoastră vor fi mult mai curate, deoarece puterea de germinare a semințelor de buruieni din sol, peste care s-a aplicat Roundup®, este nulă.

Iată doar câteva din buruienile cele mai răspândite de care puteți scăpa la anul folosind acum Roundup®:

☑ Agropyron *(pir)*
☑ Sorghum *(costrei* sau *bălur)*
☑ Cirsium arverse *(pălămidă)*
☑ Phragmites *(stuf)*
☑ Multe altele

Roundup® – beneficii pe toate planurile

Aplicarea erbicidului Roundup® pe miriștea cerealelor și după recoltarea oricărei culturi vă aduce avantaje incontestabile:

- asigură un teren curat de buruieni pentru cultura următoare permițând înființarea în condiții optime a unei culturi cu un potențial productiv mai mare;
- costurile de erbicidare vor fi reduse la jumătate;
- lucrările mecanice se reduc și, implicit, se poate realiza economie la motorină de 20-30 litri/ha;
- umiditatea solului se păstrează mai mult, deoarece structura stratului de suprafață nu se mai antrenează mecanic sau manual pentru distrugerea buruienilor.

Roundup® – aplicare ușoară, eficacitate 100%

Eliberați terenul de resturile vegetale fără să-l lucrați. Așteptați apoi creșterea buruienilor la 15-30 cm în funcție de specie. Aplicați 3-4 litri de Roundup® diluat în 100-150 litri de apă curată la un hectar. Lucrarea terenului poate începe după 5 zile de la aplicare. Erbicidarea se poate face oricând până la primul îngheț.

Roundup® este nedăunător pentru oameni, animale, păsări, pești sau albine

Cercetătorii au testat și au dovedit că produsele și subprodusele agricole rezultate din culturile în care s-a aplicat Roundup® sunt complet lipsite de toxicitate. Mai mult, pâinea, produsele de panificație, făina și chiar berea au un grad de toxicitate zero.

Produsele dumneavoastră agricole vor fi mai sănătoase și mai căutate.

erbicid universal
Roundup®
cei care râd la urmă
MONSANTO ROMANIA S.R.L.
Str. Pictor Barbu Iscovescu Nr 13, apt.2
BUCUREȘTI Sector 1 Tel/Fax: (01) 230 55 50
Contactați Sorin Druică tel: 092-609668

MONSANTO
Food • Health • Hope™

---

* *În „Sistemul minim de lucrări“ se merge până la eliminarea completă a oricărui fel de arătură. În Statele Unite, în 1997, s-a mai arat doar pe 30% din terenul arabil. Indonezia, unde mijloacele tehnice sunt mai reduse, până la introducerea „Sistemului minim de lucrări“ era o țară care importa anual mari cantități de orez. Datorită aplicării noii tehnologii, nu numai că s-a ajuns la 3 recolte pe an, dar a făcut ca Indonezia să devină o mare exportatoare de orez. În România sistemul a început să fie aplicat cu succes din 1995.*

MONITORUL EXTERN

Forza Italia face zid în jurul lui Berlusconi

Manifestații în favoarea magnatului comunicațiilor italiene, ***Silvio Berlusconi* (foto)**, au fost organizate, luni seara, pe tot cuprinsul Italiei, de către partidul pe care îl conduce, Forza Italia.

Circa 200 de persoane s-au adunat în fața Camerei Deputaților, la Roma, pentru a protesta față de condamnarea liderului opoziției de dreapta la 28 de luni închisoare pentru finanțarea ilicită a Partidului Socialist al lui *Bettino Craxi*.

Alte manifestații au fost organizate în fața Palatului de Justiție din Milano, unde consilierii municipali de dreapta s-au alăturat celor cîteva zeci de manifestanți care îi denunțau pe "judecătorii roșii". Alte astfel de adunări au avut loc la Genova, Napoli, Bologna, Potenza, Ancona și Palermo.

Sloganul strigat cu precădere la manifestațiile din Roma a fost ***"NU instaurării unui regim de stînga, NU regimului comuniștilor, NU sentințelor prestabilite, DA adevăratei justiții"***.

În decembrie anul trecut, Berlusconi a fost condamnat la 16 luni închisoare pentru fals în acte, iar săptămîna trecută a fost condamant la 33 de luni de închisoare pentru coruperea fiscului. Pentru prima sentință i s-a acordat o amnistie, iar împotriva celei de-a doua a făcut recurs. Totuși, amnistia acordată în cazul primei sentințe va fi revocată, ca urmare a celor două condamnări ulterioare care prevăd pedepse cu mai mult de doi ani închisoare.

Epurări staliniste în Coreea de Nord

Cel puțin 50 de demnitari, inclusiv un general, au fost executați în public în Coreea de Nord în cadrul unei operațiuni de epurare în stil stalinist, informează AFP, care citează o declarație a unui oficial cu rang înalt din serviciile secrete sud-coreene.

"Coreea de Nord îndepărtează orice posibilitate de protest prin intermediul unor epurări politice fără milă și printr-un control foarte strict", a declarat ***Lee Jong-Chan***, șeful serviciilor secrete din Adunarea Națională.

Potrivit declarațiilor sale, în Coreea de Nord au fost executați cel puțin 50 de demnitari, inclusiv un secretar de partid și un general, care se ocupa cu pregătirea cadrelor tinere. Acesta a fost acuzat de spionaj în favoarea Coreei de Sud. Secretarul de partid, care era însărcinat cu Departamentul Agriculturii din cadrul Partidului Muncitorilor Coreeni (KWP), a fost eliminat, fiind acuzat de sabotare a agriculturii nord-coreene.

Aceste epurări au loc periodic, de la moartea - în 1994 - a creatorului Coreei de Nord, președintele ***Kim Ir Sen***. Fiul său, ***Kim Jong Il***, i-a succedat la conducerea țării, dînd naștere, astfel, primei dinastii comuniste din lume.

Kirienko promite că nu va fi rău-platnic

Rusia va fi capabilă să-și ramburseze datoriile, care rămîn la un nivel ce poate fi ținut sub control, a afirmat, ieri, premierul rus Serghei Kirienko, după primirea unui ajutor financiar internațional masiv, în valoare totală de 22,6 miliarde de dolari.

Șeful Guvernului rus a făcut această declarație în cadrul unei conferințe de presă susținute în Japonia, unde se află într-o vizită oficială de două zile.

Rusia a obținut, luni, un ajutor financiar internațional în valoare de 22,6 miliarde de dolari pentru perioada 1998-1999. Moscova urmează să primească, pînă la sfîrșitul acestui an, suma de 14,8 miliarde de dolari, dintre care 12,5 miliarde din partea FMI, 1,7 miliarde din partea Băncii Mondiale și 600 de milioane din partea Japoniei. În 1999, FMI va debloca 2,6 miliarde de dolari, Banca Mondială - 4,3 miliarde și Japonia - 900 de milioane de dolari, ceea ce înseamnă un total de 7,8 miliarde de dolari.

Văcaru s-a supărat pe Parlament

■ *Adrian Severin nu rămîne singurul om cu liste* ■ *lui i se alătură Vasile Văcaru, membru al Comisiei SRI* ■ *dacă lista lui Severin avea aproape zece spioni, Văcaru are un document mult mai mare* ■ *el a declarat că poate acuza de înaltă trădare nici mai mult nici mai puțin decît 156 de personalități marcante* ■

Prezentarea Raportului SRI în comisia parlamentară de resort și fulminanta declarație a lui ***Vasile Văcaru*** privind existența unei liste de 156 de trădători ar putea declanșa un scandal mai mare decît cel provocat de "lista lui Severin". Senatorul PDSR Vasile Văcaru, membru al Comisiei SRI, a declarat recent, într-o emisiune televizată, că deține numele a 156 de personalități marcante implicate în acțiuni de înaltă trădare. Raportul SRI, prezentat săptămîna trecută în Comisie, face referire la existența unor cazuri de trădare de țară, fără însă a face nominalizări. Acesta este și motivul pentru care membrii Comisiei au solicitat directorului SRI să prezinte și anexele Raportului, reproșîndu-i lipsa de concretețe și formulările prea generale.

Dacă Severin a fost demis din funcția de ministru de Externe, în urma neconfirmării listei sale cu spioni la ziare și partide, Vasile Văcaru ar putea pierde doar calitatea de membru al Comisiei SRI. Aceasta, în cazul în care lista sa nu este adevărată.

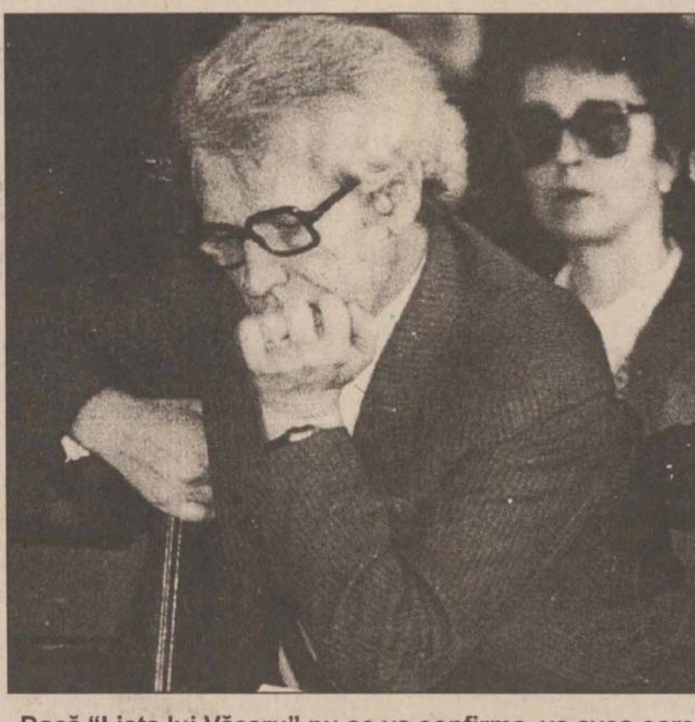

Dacă "Lista lui Văcaru" nu se va confirma, va avea oare acesta soarta lui Adrian Severin?

Reacții ale colegilor lui Vasile Văcaru

Ceilalți membri din Comisia de control a activității SRI nu îl cred pe Văcaru pe cuvînt. Cu o singură excepție, ei sunt mai mult decît sceptici că această listă ar exista.

■ *Vasile Mândroviceanu*, deputat PNL: *"Vasile Văcaru ar trebui să dea publicității lista pe care susține că o deține, cu nume de persoane acuzate de înaltă trădare. Eu mă îndoiesc, însă, că are o listă. În raportul SRI nu există nici un nume al unei persoane care să fie acuzată de înaltă trădare."*

■ *Ovidiu Petrescu*, deputat PDSR: *"Văcaru a afirmat pe răspunderea lui că știe numele a 156 de personalități implicate în cazuri de înaltă trădare. În raportul SRI nu este specificat nimic concret. Afirmația din raport este vagă și nu trebuie să-i exagerăm înțelesul și, de aceea, am solicitat SRI anexele în care să precizeze concret pe domenii - economic, social, politic".*

■ *Liviu Spătaru*, deputat PD: *"Avansarea unei cifre absolute privind trădătorii ste o aventură, care nu ține de zona politicului, ci de aceea a politicianismului. Afirmațiile lui Văcaru au fost lansate în pragul sezonului estival, ca să avem de lucru".*

■ *Daniela Buruiană*, deputat PRM: *"Există cu certitudine persoane foarte importante din politică, armată și economice acuzate de înaltă trădare. Din păcate, din multele dosare înaintate de SRI Parchetului General, care cuprind nume extrem de sonore din România, nici unul nu a ajuns în faza de judecată, fiind îngropate temeinic în această instituție".*

■ *Attila Verestoy*, senator UDMR: *"Nu am studiat încă Raportul SRI. Poate că este o neglijență din partea mea, dar, deocamdată, mi-am planificat să studiez acest raport săptămîna viitoare"*. **(Sergiu UNGUREANU)**

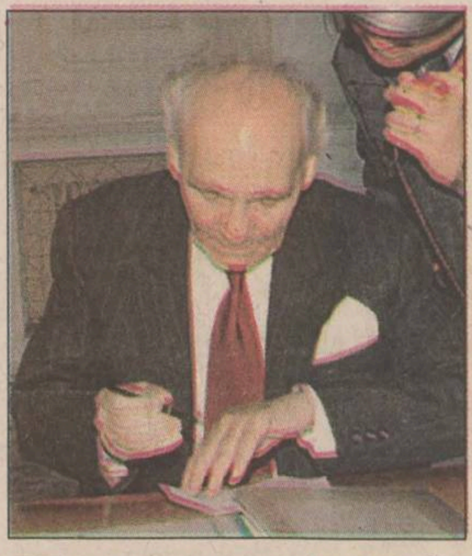

PL cere expertiză psihiatrică pentru Cerveni

Liderul Partidului Liberal, ***Dinu Zamfirescu***, a cerut, ieri, într-o conferință de presă, ca fostul președinte al partidului, ***Niculae Cerveni* (foto)**, să fie supus unei expertize psihiatrice, deoarece prezintă ***"semnele unei maladii foarte grave"***. ***"Dacă se va dovedi că este bolnav, atunci Cerveni va beneficia de circumstanțe atenuante pentru faptele penale pe care le-a comis"***, a spus Zamfirescu. El l-a acuzat pe Cerveni de deturnare de fonduri și de "subtilizarea" a aproximativ 60 milioane lei, reprezentînd subvenția PL pe luna mai. Zamfirescu a mai spus că Cerveni refuză să predea gestiunea și inventarul bunurilor partidului.

Mandatul de arestare pe numele Monei de Freitas a fost anulat

Mandatul emis pe numele ***Monei de Freitas***, soția senatorului PDSR ***Gabriel Bivolaru***, a fost anulat. Curtea de Apel București a respins, ieri, recursul declarat de Parchet împotriva hotărîrii Tribunalului București, prin care a fost admisă plîngerea declarată de Mona de Freitas împotriva mandatului emis în lipsă pe numele său. Conform cercetărilor efectuate de procurori, Freitas este acuzată de fals de monedă și alte valori. În sarcina sa se reține că, în calitate de administrator la SC "BELONA" SRL și SC "UNION" SRL, în cursul anului 1992, a semnat mai multe file cec fără acoperire, prejudiciind Banca Română pentru Dezvoltare cu peste 40 milioane de lei. Mona de Freitas este în prezent plecată din țară, avînd domiciliul în Dublin, Irlanda.

Iliescu nu vrea să-și rupă din vacanță

Președintele PDSR, ***Ion Iliescu* (foto)**, consideră că nu este justificată convocarea Parlamentului într-o nouă sesiune extraordinară. El a afirmat că Guvernul nu a fost capabil să trimită în Parlament, în sesiunile ordinare și extraordinare de pînă acum, actele normative importante pentru reformă și ***"se trezește tocmai în vacanța parlamentară"***. Liderul PDSR a criticat excesul de sesiuni extraordinare. În opinia sa, vina pentru nepromovarea unor proiecte de lege necesare reformei nu aparține opoziției. Premierul ***Radu Vasile*** a afirmat, în ultima ședință de Guvern, că va solicita președinților celor două Camere să convoace o sesiune parlamentară extraordinară în luna august, pentru dezbaterea proiectelor necesare reformei.

Constantinescu va vorbi astăzi Congresului SUA

Constantinescu va încerca să atace în fața oficialilor americani unul din punctele slabe ale relațiilor dintre România și Statele Unite: cooperarea economică. În prezent, volumul investițiilor americane în România este de douăzeci de ori mai mic decît volumul investițiilor similare în Ungaria. România nu se poate lăuda cu investiția niciunei firme importante americane.

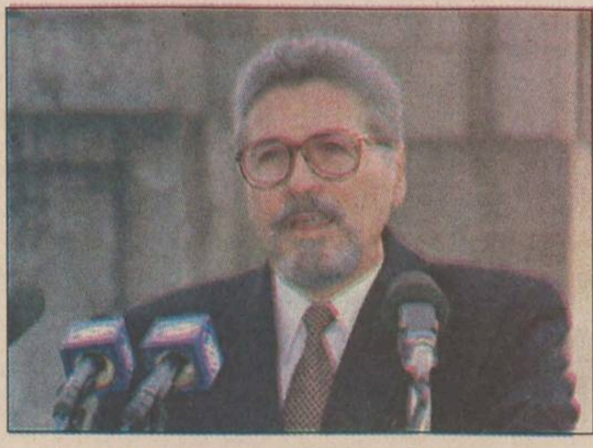

Discursul președintelui vizează în principal potențialul economic al României

Delegațiile română și americană vor insista, în cursul discuțiilor care le vor purta în SUA, asupra elementelor de blocaj înregistrate în relațiile economice, în pofida unei mari disponibilități manifestate în acest domeniu de ambele părți, a declarat, ieri, președintele ***Emil Constantinescu***. Componenta economică a vizitei vizează promovarea potențialului economic al României, dar mai ales realizarea unui ***"inventar serios și atent"*** al relațiilor economice româno-americane. Delegațiile română și americană vor analiza aspecte legate de investițiile americane în România, directe sau de portofoliu, precum și chestiuni legate de posibilitățile României de a se prezenta pe piața americană. Constantinescu a subliniat ***"componenta de normalitate"*** a vizitei pe care o începe în SUA, care arată că Parteneriatul strategic româno-american, stabilit anul treccut, "funcționează". Aceste idei vor fi susținute și în discursul pe care Constantinescu îl va susține astăzi în fața camerelor reunite ale Congresului SUA.

În ajunul vizitei președintelui Constantinescu la Washington, România nu se putea lăuda că a finalizat și implementat vreun mare proiect de investiții cu o companie americană de anvergură. Potrivit datelor statistice, volumul investițiilor americane în România se cifrează la 280-290 de milioane de dolari, la care se adaugă 80-100 de milioane de dolari ca investiții de portofoliu, pe piața de capital. Acest volum este foarte mic, în comparație cu investițiile americane din Ungaria (6,2 miliarde de dolari), Polonia (4 miliarde) sau Cehia (1,53 miliarde).

Liderul PDSR ***Ion Iliescu*** susține că vizita pe care a efectuat-o în septembrie 1995, în Statele Unite, în calitate de președinte al României, a avut caracter oficial. El a negat ieri informațiile publicate în mass-media, potrivit cărora președintele Constantinescu face prima vizită oficială a unui șef de stat român în SUA, după evenimentele din decembrie 1989. Totuși, toate datele infirmă cele susținute de fostul șef al statului. Ministerul român de Externe a anunțat, pe 9 august 1995, că președintele Ion Iliescu a fost invitat de către omologul său american, ***Bill Clinton***, să efectueze o vizită de lucru la Washington, în data de 26 septembrie. Mai multe surse politice și diplomatice au confirmat că vizita lui Iliescu în SUA, în septembrie 1995, a avut caracterul unei vizite de lucru. Potrivit protocolului american, există patru tipuri de vizite: de stat, oficială de lucru - care în termenii protocolului românesc înseamnă vizită oficială, de lucru și privată. În același context, președintele PDSR a amintit că el a întreprins, în timpul mandatului său, trei vizite la Vatican și a primit chiar o scrisoare de la ***Papa Ioan Paul al II-lea***, care, potrivit lui Iliescu, ***"nu obișnuiește să trimită scrisori"***. **(Adrian CIOFLÂNCĂ)**

Chirac îi ține pumnii lui Constantinescu

Într-o convorbire telefonică, președintele Franței, ***Jacques Chirac***, i-a urat succes șefului statului român la plecarea în SUA. ***Constantinescu*** s-a întreținut telefonic cu Chirac timp de aproximativ 45 de minute. Șeful statului român l-a felicitat pe omologul său francez cu ocazia Zilei Naționale a Franței, care se sărbătorește pe 14 iulie. Printre subiectele discutate s-a aflat și traseul petrolului din zona Caucazului către Europa Occidentală. Președintele francez a arătat că va sprijini inițiativele românești în acest domeniu, vizînd tranzitarea țițeiului prin România către Occident.

Singura școală românească din Tiraspol a fost închisă

Parlamentul transnistrean a decis închiderea singurei școli românesti din Tiraspol, la cererea Sovietului orășenesc din Tiraspol. Sovietul orășenesc susține că școala nu dispune de o licență din partea autorităților transnistrene și nu și-a plătit chiria. Anterior, Sovietul orășenesc din Tiraspol a cerut închiderea acestei școli deoarece predarea se face în limba română, utilizîndu-se alfabetul latin. În autoproclamata republică nistreană sînt declarate limbi oficiale rusa, ucraineana și ***"moldoveneasca în baza alfabetului chirilic"***. Cu toate acestea, în cîteva școli din regiunea transnistreană, care sînt finanțate de autoritățile Republicii Moldova, procesul de studii se ține în limba română, cu caractere latine. Administrația școlii nr. 20 de la Tiraspol a decis să se deplaseze la Chișinău pentru a cere bani de la Ministerul Educației și Științei al Republici Moldova. ***Tatiana Andrieș***, director-adjunct al școlii, a declarat că decizia Sovietului de la Tiraspol nu a fost o surpriză. ***"În luna mai, Gheorghi Gaidarji, ministrul Învățămîntului al autoproclamatei republici nistrene, ne-a cerut să trecem la grafia chirilică. După ce am refuzat, el ne-a avertizat că ne va fi luată clădirea"***, a adăugat ea. În această școală învață peste 700 de copii, care vor trebui să-și reia studiile la 1 septembrie.

S-a constituit Mișcarea anti-NATO

La Tiraspol s-a constituit ***"Mișcarea obștească republicană anti-NATO"***, organizație care militează împotriva extinderii Alianței Nord-Atlantice spre Est. La congresul de constituire au participat 116 delegați din partea Sovietului Suprem transnistrean și reprezentanți ai unor mișcări obștești și confesiuni religioase. Nicolai Strusevici, parlamentar transnistrean care a fost ales lider al mișcării, a declarat că ***"blocul NATO trebuie desființat pentru asigurarea securității tuturor popoarelor europene"***. El a mai spus că ***"mișcarea militează pentru prezența militară a Rusiei în regiune, pentru reconstituirea Uniunii Sovietice, precum și pentru desființarea NATO"***.

Rusia condiționează retragerea Armatei ruse din Moldova

Ambasadorul Rusiei în Republica Moldova, ***Aleksandr Papkin***, a declarat, într-un interviu acordat unei publicații de limbă rusă de la Chișinău, că retragerea trupelor rusești de pe teritoriul Republicii Moldova implică mai întîi crearea unor ***"premize politice"***. Papkin consideră că este necesară ***"sincronizarea acțiunilor practice de retragere a trupelor ruse cu procesul de reglementare politică a diferendului transnistrean și de stabilire a statutului special al Transnistriei"***. Referindu-se la Alianța Nord-Atlantică, ambasadorul rus a declarat că în procesul extinderii NATO ***"există o linie limită"***, iar Rusia nu va accepta depășirea acesteia. ***"Ne vom revizui raporturile cu NATO dacă măcar una dintre fostele republici sovietice va fi admisă în Alianța Nord-Atlantică"***, a subliniat Papkin. **(Dan POPA)**

SC ASTIC COMEX SRL
Iași, str. Ipsilanti nr. 6, 032/11.20.94
EXECUTĂ la cheie:
Amenajări interioare
- apartamente
- sedii firmă
Comercializează
materiale de construcție

POLICROMIE LA COMANDĂ
... și în tiraje foarte mici
pliante, coperți carte și revistă, cataloage,
afișe, etichete din hîrtie, autocolante, calendare
Intersoc ColorCenter Str. Împăcării nr. 19, bloc 915, parter; ☎ 032-122342, 125124, 220792

O echipă lucrează
pentru ca TU
să știi totul
Puls Nord Est!
Puterea informației!
ÎN fiecare zi
la 17 și 21.30
Radio Nord Est

CABINET DE CONTABILITATE
- Evidență contabilă pe calculator
- Consultanță
- Program complet de contabilitate "EXPERT"
  Contabilitate primară și sintetică
  Personal - salarizare
  Mijloace fixe - amortizări
  Diverse
Prețuri promoționale - Rate
MEDIA - CONT
Hotel Unirea, cam. 102; ☎ 142110 - int. 2102

Telemobil S.A.
Operatorul de telefonie mobilă celulară NMT
CAUTĂ
în vederea extinderii activității agenției sale din
IAȘI
SPAȚIU COMERCIAL
CERINȚE:
- zonă centrală
- suprafață 50-70 mp, toate utilitățile
- parter, acces stradal, vitrină
Vă rugăm să ne contactați la
tel: 01-312.48.02, 01-312.14.13,
fax: 01-312.43.01

Invitație
numai pînă la 15 august
Petreceți clipe de relaxare
la
PISCINA MOLDOVA
unde vă oferim
- servicii de saună
- masaj
- lecții inițiere înot cu profesor
Veniți cu toată încrederea!
- bazinul se dezinfectează săptămînal
- apa este tratată chimic și recirculată zilnic
- se face o selecție riguroasă a persoanelor care intră la Piscina Moldova
☎ 115518, 142225/int. 1022
Sîntem la înălțimea cerințelor!

MIERCURI
15 iulie 1998
Inclus în nr. 164

Monitorul
Sport

Secțiunea
B
Sport, timp liber, programe TV

Le jour de gloire est arrivée!

■ cu Zidane în frunte, Franța a salvat onoarea bătrînului continent

Mereu irezolvabilele probleme privitoare la concurența dintre companiile aviatice m-au împiedicat ieri de a transmite informații de ultimă oră despre desfășurarea marii finale a Campionatului Mondial de fotbal, ediția France '98, finală la care am avut șansa de a lua parte.

Încă e la orele dimineții, esplanada celui mai mare stadion din Hexagon era arhiplină. Lucrul acesta nu pare prea curios, deoarece se știe, evindent, fervoarea deosebită a francezilor, care simțeau, mai mult ca oricînd. că "Coupe du Monde" este aproape! Firește, nu era ușor, Brazilia este, totuși... Brazilia, spaima tuturor, dar, vă rog să mă credeți pe cuvînt, francezii, după meciurile cheie cu Paraguay și Italia, simțeau că nimic nu le mai putea sta în calea titlului suprem. Cu cinci ore înainte de meci, obișnuitul și obsedantul "on est en finale" a fost înlocuit cu "on va gagner", ceea ce înseamnă că, urmînd exemplul Argentinei din 1978, Franța a avut siguranța că nu va rata această șansă, cu sprijinul întregului popor.

Zidane s-a înălțat nestingherit și a marcat al doilea gol în poarta lui Taffarel

Această sintagmă poate produce multe zîmbete românilor, obsedați de fraze sforăitoare, care nu spun nimic, dar, este bine de precizat că pentru francezi, patriotismul nu este o vorbă goală. Pentru ei, "Marseilleza" este un simbol sfînt chiar dacă, în condițiile Cupei Mondiale, refrene cu "feroces soldats" sau cu "sang impur" sînt atît de anacronice. Cel puțin pentru faptul că, avînd în vedere componența etnică a echipei bleu, chestia cu sîngele impur pare de un cinism îngrozitor...

Enigma Ronaldo

Senzație la masa presei, cu doar o oră înainte de meci: s-au distribuit foile așa-zise oficiale. Nimic nou sub soare, la o primă vedere. La francezi, totul era previzibil: Memé n-ar fi renunțat la Djorkaeff pentru nimic în lume, cît despre ideea cu Karembeu mijlocaș de bandă, lăsîndu-l pe Guivarc'h singur în fața lupilor, ea nu era cu nimic nouă. Ia să vedem formația brazilienilor! Nimic neobișnuit: Taffarel - Cafu, Aldair, Junior Baiano, Roberto Carlos - Samapaio. Dunga, Leonardo. Rivaldo - Edmundo, Bebeto. Cuuuuum? Edomundo??? În locul cui? Parcurgem la iuțeală lista "ramplasanților". La Brazilia, cu nr. 9, apare, ultimul la apel, Ronaldo. Masa presei este electrocutată. Nu se poate! Tocmai Ronaldo să nu joace, taman în finală???

Dau fuga la centru, împreună cu o mare de ziariști. Dar. la jumătatea drumului, ne oprim cu toții, fiindcă apar listele "normale". Adică, cu Ronaldo, în locul lui Bebeto, la locușorul lui. Părerile sînt împărțite: unii, printre care și subsemnatul, considerau că, organizatorii francezi și-au găsit timp de o farsă. Chia așa, vopsiți toți, cu culorile tricolore pe față, pe bărbie, ba chiar pe nas, aveau timp de glume. Alții, din contră, se gîndeau la o glumă braziliană, poate-poate se prinde cineva din tabăra adversă.

N-a fost nici una, nici alta. Cu Ronaldo a fost o treabă cît se poate de serioasă. Ronaldo a suferit o tendinită în timpul semifinalei cu olandezii, accident ascuns cu multă grijă de staff-ul lui Zagallo, pînă în ziua meciului cel mare. Duminică, marele fotbalist a fost supus la un ultim control la un spital din Paris. Radiografia a fost OK, iar medicul lotului brazilian și-a dat acordul.

Și totuși, n-a fost OK! Ronaldo a făcut, în finala cu Franța, una dintre cele mai proaste partide din carieră. Este greu de spus, însă, dacă de vină este tendinita cu pricina, sau forma surprinzător de slabă a lui Rivaldo, partenerul preferat de combinații...

Zizou, precum Tîrțău

Și totuși, acum, "la închiderea ediției", jos pălăria pentru Franța! Echipa cocoșească, o dată depășite momentele "Chilavert" și "Baggio" a evoluat din ce în ce mai bine, reușind victoria finală, în fața unei Braziliei care a dovedit că, atunci cînd are în față o echipă europeană turată la maxim, nu are nici o șansă. Și dacă în meciul cu Olanda au scăpat ca prin urechile acului, brazilienii au ajutat puțin în finală ideea că fotbalul este, de mult timp, o treabă serioasă și nu circ, sau operetă.

Se spune frecvent, în Franța, că Zidane este omologul local al lui Ronaldo. Ieri, marele favorit al tribunelor nu s-a sfiit să dea două goluri în cel mai pur stil Tîrțău. Și cu aceasta, berberul din Ouahran, nu și-a știrbit cu nimic reputația. Oare, la fel ar fi fost și în cazul lui Ronaldo? **(Nicolae GRECU)**

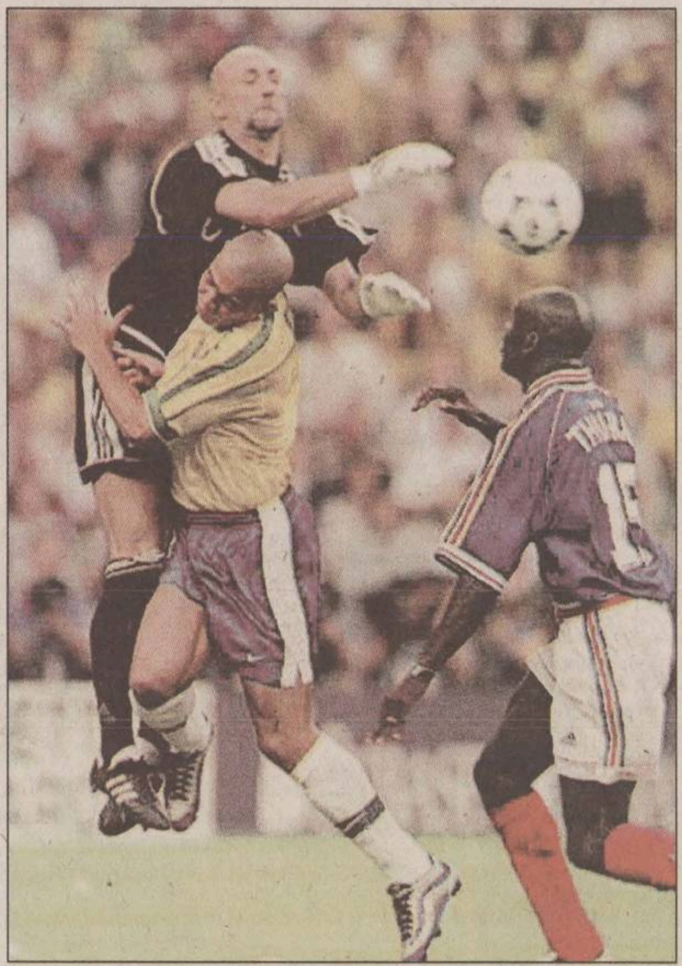

Deși a încercat să facă un meci mare în finală, Ronaldo a fost mereu cu un cap sub Barthez

PANORAMIC

Vinereanu și Dan Niculescu - antrenori la Dinamo

Formația Dinamo, campioană a României în sezonul 1997-1998, va fi antrenată de Alexandru Vinereanu și Dan Niculescu. Fostul director tehnic al echipei, Gheorghe Chiraleu, a fost numit consilier pe lîngă cei doi antrenori.

Convulsiile lui Ronaldo

Atacantul formației Braziliei, Ronaldo, refăcut după starea proastă pe care a resimțit-o duminică, înaintea finalei Cupei Mondiale, cîștigate de Franța cu 3-0, a declarat luni luni postului de televiziune "Globo" că este de părere că a avut o convulsie. "Nu-mi amintesc foarte bine ce s-a întîmplat", a explicat Ronaldo. "Cred că am avut o convulsie care, după părerea doctorului Livio Toledo, medicul selecționatei braziliene, a durat 30 sau 40 de secunde. Apoi m-am trezit cu dureri în tot corpul. Acestea au început să se disipeze la puțin timp după aceea. Nu mi-a fost vreodată atît de rău și sper să nu se mai repete niciodată", a adăugat el. Corespondentul televiziunii "Globo" s-a folosit și de mărturia fundașului Roberto Carlos, coleul de cameră al lui Ronaldo: "Roberto Carlos a fost chemat în ajutor, venind în cameră și Edmundo și Leonardo, care au crezut că Ronaldo era în pragul morții".

Vineri se decide cine îl înlocuiește pe Jacquet

Anunțarea numelui antrenorului care îl va înlocui pe Aimé Jacquet, care a confirmat luni că va părăsi acest post după succesul obținut în finala Cupei Mondiale, va fi efectuată vineri, 18 iulie, a declarat președintele Federației Franceze de Fotbal (FFF), Claude Simonet. Simonet, în opinia căruia Jacquet ar fi putut rămîne în funcție atît timp cît ar fi dorit, a recunoscut că "timpul presează", înaintea primului meci al Franței în campania de calificare pentru Campionatul European din 2000, cu Islanda, la începutul lunii septembrie. "Decizia va fi făcută cunoscută după întrunirea Consiliului federal de vineri", a precizat Simonet. Selecționerul Franței, Aimé Jacquet, a fost decorat ieri cu Legiunea de Onoare, pentru faptul că a reușit să învingă Brazilia în finala Cupei Mondiale și să aducă primul titlu suprem pentru echipa "cocoșului galic".

Steaua mai așteaptă bani pentru Prodan și Pîrvu

Clubul Steaua București a înaintat Federației Române de Fotbal (FRF) o nouă adresă în care este menționat faptul că nu a primit restul nici pînă în prezent sumelor de bani din transferurile jucătorilor Daniel Prodan la Atletico Madrid (Spania) și Ionuț Pîrvu (PAOK Salonic - Grecia). Este vorba de 1.650.000 de dolari, sumă restantă din transferul lui Prodan la Atletico Madrid, respectiv de 186.000 de dolari - restanță din transferul lui Ionuț Pîrvu la PAOK Salonic. FRF urmează, la rîndul său, să trimită această reclamație la Federația Internațională de Fotbal Asociație (FIFA), forul fotbalistic mondial urmînd să decidă eventualele repercusiuni asupra celor două cluburi.

Matincă va rămîne la Iași aproape sigur

■ pulsul cantonamentului Politehnicii ■ veteranul Adrian Popescu a ajuns în curtea echipei noastre ■

Leonida Antohi este mulțumit de condițiile de pregătire de la Tîrgu Neamț

După cum v-am informat, FCM Politehnica Iași se află de la începutul săptămînii trecute în cantonament la Tîrgu Neamț. Jucătorii ieșeni au urmat pînă acum un program de pregătire zilnic format din antrenamente specifice acestei perioade precompetiționale. Pigmentul a fost dat de cele două jocuri amicale disputate în compania unor formații de primă ligă, teste pe care ieșenii le-au trecut (5-2 la Suceava cu Foresta I Fălticeni și 1-1 la Tîrgu Neamț cu Ceahlăul Piatra Neamț). Revenind la cei care se află în cantonament, președintele Leonida Antohi ne spunea că "numărul ridicat al membrilor delegației, 34 de persoane se datorează dorinței antrenorilor de a selecta cît mai bine fotbaliștii pe care vom conta în sezonul ce bate la ușă. De asemeni corpul tehnic s-a ridicat la 4 persoane prin cooptarea preparatorului fizic Fane Cioacă". De altfel, sita a început deja să cearnă, la Sava, constănțeanul Constantin și bucureșteanul Manole renunțîndu-se. Dacă în atac se pare că problemele sînt rezolvate prin revenirea, alături de Dobrea, a lui Cojocaru și prin transferarea petroșănenilor Stancu și Șerban, principala hibă rămîne acoperirea postului de libero. Încercarea de improvizare cu Marcel Cojocaru pe post de ultim apărător sau aducerea în cantonament, începînd de luni, a veteranului Adrian Popescu, fostul fotbalist al Universității Craiova, jucător care împlinește în această lună 38 de ani, ne dă o imagine a disperării ieșenilor în ceea ce privește găsirea soluției pentru rezolvarea problemei amintite. Alături de jucătorii noi care au plecat în cantonament a apărut și "globe-trotterul" Matincă, fostul jucător al Brăilei, Naționalului și Jiului jucînd ultima dată în Ungaria.. După toate probabilitățile fotbalistul amintit va fi cooptat în lotul lui Poli.

Referitor la condițiile pe care ieșenii le au la Tîrgu Neamț acestea sînt apreciate ca fiind excelente de Leonida Antohi care ne-a spus: "Avem trei terenuri la dispoziție, unul fiind poate cel mai bun din țară în ceea ce privește gazonul. Cazarea, masa sînt ireproșabile și am găsit și condiții bune de refacere la Bălțătești". Poli va sta la Tîrgu Neamț pînă la sfîrșitul săptămînii urmînd ca sîmbătă să dispute un meci amical, acasă, cu FCM Bacău, de la ora 11.30. **(Ovidiu MINEA)**

Cătălina Cristea, cu dreptul la Varșovia

■ românca a eliminat-o în primul tur pe Sabine Appelmans

Sabine Appelmans a părăsit turneul de la Varșovia încă din primul tur

În primul rund al turneului feminin de tenis de la Varșovia, dotat cu premii totale în valoare de 165.000 de dolari, Cătălina Cristea a reușit o performanță notabilă, eliminînd-o pe belgianca Sabine Appelmans (cap de serie nr. 5) cu 4-6, 6-2, 6-3. În aceeași fază a competiției, Barbara Paulus (Austria, nr. 6) a dispus de Elena Makarova (Rusia) cu 1-6, 7-5, 6-2, Andrea Glass (Germania) a învins-o pe Olga Barabanșcikova (Belarus) cu 2-6, 7-5, 6-3, iar Nadejda Petrova (Rusia) a trecut de Sandra Kleinova (Cehia) cu 6-3, 1-6, 6-4.

Rezultate înregistrate în cadrul turneului feminin de la Palermo, dotat cu premii totale în valoare de 163.000 de dolari: Elena Wagner (Germania) - Magui Serna (Spania, nr. 3) 2-6, 6-3, 6-3; Marion Maruska (Austria) - Tatiana Panova (Rusia, nr. 8) 2-6, 6-1, 6-4; Rita Grande (Italia) - Francesca Lubiani (Italia) 7-6, 6-2; Jana Nejedly (Canada) - Kristina Triska (Suedia) 3-6, 7-5, 7-5.

În clasamentul cîștigurilor din acest an în circuitul WTA, continuă să conducă elvețianca Martina Hingis, cu 1.713.966 dolari, urmată de cehoaica Jana Novotna (1.339.470 $), spaniola Arantxa Sanchez (1.041.439 $), americancele Lindsay Davenport (883.343 $) și Venus Williams (664.196 $). Irina Spîrlea ocupă locul al 15-lea în acest top, cu un total de 243.588 dolari cîștigați în acest an.

Germanca Steffi Graf, eliminată în turul al treilea la Wimbledon, își va face revenirea în competiție în timpul unui turneu demonstrativ la Mawhaw (New Jersey), în perioada 15-19 iulie. Turneul, pe care fostul număr 1 WTA l-a cîștigat de trei ori, va fi momentul revenirii jucătoarei ruse Ana Kurnikova, forțată să declare forfait la Wimbledon, după ce și-a fracturat un deget al mîinii drepte în timpul turneului de la Eastbourne, acum o lună. "Nu mai resimt nici o durere", a declarat Kurnikova. O altă vedetă a probei va fi ceha Jana Novotna, numărul 2 mondial, care vine după două succese, la Wimbledon și Praga.

Federația Internațională de Tenis va experimenta excluderea avantajului la un anumit turneu, s-a precizat luni, în cadrul Adunării General anuale care se desfășoară la Killarney (Irlanda). FIT a decis să introducă o nouă regulă care constă în a acorda victoria celui care cîștigă primul punct după egalitate. Această schimbare va fi introdusă pentru grupele II, III, IV și V ale Cupei Davis și în grupele de calificare pentru Cupa Federației. FIT va mai introduce această modificare și în anumite turnee. FIT consideră că această excludere a avantajului va reduce durata meciurilor, făcîndu-le totodată mai interesante.

SERVICE
SO. CO. M IAȘI
dealer DAEWOO AUTOMOBILE ROMANIA S.A.

anunță pentru perioada 13.07 - 31.07.1998
avantaje deosebite la cumpărarea autoturismelor Daewoo:

■ cel mai rapid sistem de livrare a autoturismului

■ preț negociabil în funcție de numărul de mașini cumpărate sau de modul de achiziționare: cash, rate sau leasing

■ întreținerea gratuită a mașinii pe timp de 18 luni la cel mai performant auto service din Iași - șos. Păcurari nr. 94 (lîngă PECO)

■ participarea la concursul organizat de compania DAEWOO AUTO TRADING S.R.L. acordîndu-se drept premii următoarele:

UN TICO SL
5 radiocasetofoane
5 umbrele plajă

Ne puteți contacta la sediul central din str. Străpungere Silvestru nr. 6, bl. CL 21 (vis-a-vis de Gara de nord), Tel: 145226, 212756

ambro s.a. SUCEAVA produce si livreaza:
- hirtie AMBALAJ role si plana
- hirtie REZISTENTA pentru produs carton ondulat pentru confectionat pungi si saci
- SACI din hirtie
- CUTII din carton ondulat
- CARTON ONDULAT

COMENZI si INFORMATII se primesc la Serviciul vinzari tel. 030 -250210, -250217, -250017, fax 030 -250952, -257037, -250351
INFORMATII pentru achizitionarea maculaturii la tel. 030 -250034, -250130, -250130

Monitorul
angajează

Tehnoredactor reclame

Cunoașterea programelor Adobe Photoshop, CorelDraw (sau Adobe Illustrator) și experiența de lucru în regim susținut pot constitui avantaje.

Înscrierile se fac zilnic, între orele 10.00 - 18.00, la sediul redacției "Monitorul", et.3, cam. 3.

S.C. AGROCOM HOLDING S.A.
IMPORTATOR DIRECT - DISTRIBUITOR DE ZONĂ
ANVELOPE PENTRU TOATE ANOTIMPURILE
GOODYEAR GOODYEAR
Prin noi puteți echipa:
• AUTOTURISME
• AUTOCAMIOANE
• TRACTOARE • COMBINE
• MAȘINI AGRICOLE
Pret de importator direct.
Focșani - str. Cuza Vodă nr. 69
Tel. 037.225291 - 223225, fax 037.237614

NU RATATI AFACEREA VERII !
S.C. BERMAS S.A. SUCEAVA

S.C. BERMAS S.A. SUCEAVA

☺ Foarte avantajos: bere la keg a 50 litri.
☺ Oferim din stoc instalatii de racire si distributie a berii de nivel mondial, import Germania si Italia.
☺ Aparatura are garantie 2ani. Asiguram service si consultanta in garantie si post garantie.
☺ Livram bioxid de carbon (CO$_2$ lichefiat cu tuburi la schimb, puritate 99,97%.
☺ Pentru fiecare aparat cumparat, firma va oferi o umbrela cadou.

BERE PENTRU TOATE VIRSTELE !
PATRU SORTIMENTE DE BERE PASTEURIZATA
LA STICLE DE 1/2 LITRU DE LA BERMAS S.A.
GARANTIE 90 SI 120 ZILE.

Tel. 030/223098. Fax . 030/225648 Mobil 092379429

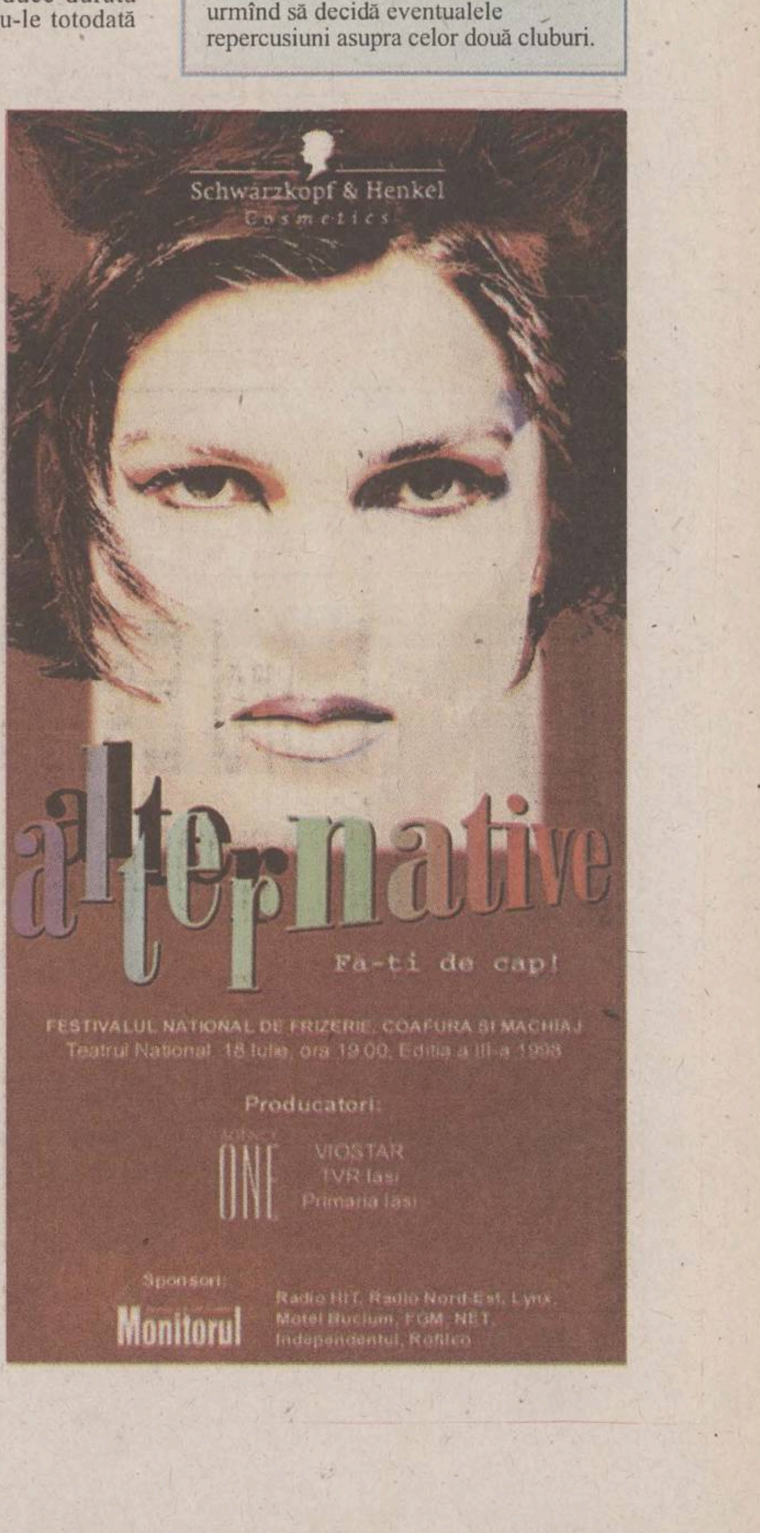

Schwarzkopf & Henkel
Cosmetics
alternative
Fa-ti de cap!
FESTIVALUL NATIONAL DE FRIZERIE, COAFURA SI MACHIAJ
Teatrul National 18 iulie, ora 19.00, Editia a III-a 1998
Producatori:
ONE
VIOSTAR
TVR Iasi
Primaria Iasi
Sponsori:
Monitorul
Radio HIT, Radio Nord-Est, Lynx, Motel Bucium, FGM, NET, Independentul, Rofilco

FLASH

Jean Pădureanu - vicepreședinte LPF

Președintele clubului Gloria Bistrița, *Jean Pădureanu*, a fost ales vicepreședinte al Ligii Profesioniste de Fotbal în ședința ordinară a Ligii Profesioniste de Fotbal (LPF) care a avut loc ieri la sediul Federației Române de Fotbal (FRF). De asemenea au fost alese cele 5 cluburi care vor face parte din Consiliul Ligii: CSM Reșița, Gloria Bistrița, "U" Cluj, Foresta Fălticeni, FCM Bacău. Cei 18 reprezentanți ai cluburilor prim-divizionare au propus ca LPF să propună FRF ca observatorii Ligii de la meciurile din viitoare ediție de campionat să aibe aceleași drepturi ca și cei din partea Federației. Din cauza faptului că firma ISM, cea care s-a ocupat de televizarea meciurilor în ediția de campionat 1997-98, nu a achitat ultimele două tranșe de bani către LPF, s-a propus căutarea altui partener pentru preluarea drepturilor de televizare a meciurilor din Divizia A. ISM are ca ultim termen pentru achitarea banilor, data de 20 iulie. S-a hotărît ca turul ediției de campionat 1997-98 să înceapă la data de 1 august și să se încheie în ziua de 28 noiembrie. Etapa a II-a se va disputa pe 8 august și nu pe 5, cum era programată inițial.

Vintilă rămîne la FC Argeș

Portarul *Bogdan Argeș Vintilă* va evolua și în sezonul viitor la echipa FC Argeș Dacia Pitești. Vintilă a semnat, ieri, un contract cu gruparea "alb-violetă" pentru o perioadă de 2 ani.

Olimpia se interesează de Minteoan și Buia

Olimpia Satu Mare, echipă nou promovată în Divizia A, este interesată de achiziționarea jucătorilor *Claudiu Minteoan* (în prezent la "U" Cluj) și *Romulus Buia* (Universitatea Craiova), a declarat președintele clubului sătmărean, *Vasile Boudi. "Săptămîna viitoare urmează să punem la punct detaliile legate de transferul jucătorilor Minteuan și Buia. Sper că nu vom întîmpina dificultăți în negocierile pe care le vom avea cu cluburile din Cluj și Craiova".*

Tigana nu vizează postul de selecționer

Antrenorul echipei AS Monaco, francezul *Jean Tigana*, a dezmințit ieri că ar avea intenția de a deveni noul selecționer al Franței, ca succesor al compatriotului său Aimé Jacquet. ***"Mi-am dat cuvîntul președintelui Campora, nu se pune problema să mă răzgîndesc. nu îi voi cere să mă elibereze"***, a declarat Jean Tigana, pentru care "***Roger Lemerre are toate șansele să devină succesorul lui Jacquet***".

Luxemburgo ar putea fi noul antrenor al Braziliei

Vanderlei Luxemburgo urmează să fie anuntat ca noul selecționer al Braziliei, în locul lui Mario "Lobo" Zagallo, care a dezamăgit prin faptul că a ratat cucerirea celui de-al cincelea titlu mondial. Luxemburgo a fost contactat de *Ricardo Teixeira*, președintele federației braziliene de fotbal (CBF), înainte de terminarea Mondialului, la Paris, unde se afla în calitate de comentator al unui post de televiziune din Sao Paulo. Tot în capitala Franței, tehnicianul brazilian (care a antrenat ultima dată pe Corinthians) a acceptat oferta. Planul lui Luxemburgo și al CBF este să reorganizeze echipa braziliană, pe care să o califice pentru următoarea Cupă Mondială din 2002. În același timp, "adjunctul" Zico ar putea rămîne la națională, deoarece este foarte bun prieten cu Luxemburgo de pe vremea cînd evoluau amîndoi sub culorile echipei Flamengo.

Accident grav în Turul ciclist al Franței

O fetiță irlandeză în vîrstă de 11 ani, lovită luni, în Irlanda, de un ciclist din cadrul Turului Franței, în etapa Enniscorthy - Cork, a fost spitalizată cu traumatisme cerebrale grave. Laura, rănită într-un accident distinct față de cel al ciclistului britanic *Chris Boardman*, este tratată în același spital ca și sportivul. Poliția a anchetat ieri circumstanțele accidentului survenit cînd un ciclist a intrat într-un grup de spectatori, a schimbat bicicleta și și-a continuat cursa după cădere, fără să-și de a seama de gravitatea rănilor fetiței, transportată cu elicopterul la cel mai apropiat spital.

Baschetbaliștii de la Politehnica Moldrom și-au reluat pregătirile

■ *Cupa Moldrom se va disputa în perioada 20-22 august, la Iași*
■ *campionatul se reia pe 10 septembrie* ■

Ieri, baschetbaliștii de la Politehnica Moldrom Iași s-au reunit în vederea pregătirii noii ediții de campionat, care debutează pe 10 septembrie. Dacă tinerii au mai "suportat" ședințe de pregătire și pînă la sfîrșitul lunii trecute, reunirea generală s-a făcut abia ieri. Antrenorii ***Dragan Petricevic*** și ***Petre Măgurean***, precum și preparatorul fizic, ***prof. Grigore Ursanu***, s-au întîlnit ieri cu aproape toți jucătorii din lot. Au lipsit motivat ***Dan Popa*** (care a suferit deja una din cele două operații la genunchi pe care le va suporta în această vară) și Ivo Petovic (pivotul iugoslav de 2.04 m, ultima achiziție importantă a clubului, care se va alătura echipei pe 5 august). În rest, alături de ***Costel Moscalu, Sașa Șestopal, Serghei Mirișevschi, Dumitru Anghel, Cristian Murgoci, Silviu Vrînceanu, Tică Gheorghiu*** și ***Cătălin Burlacu***, au mai fost prezenți Sașa Scutelnic (și el transferat recent de la Floare Bender) dar și Viorel Nănescu (junior de la CSȘ Buzău, care a evoluat cu dublă legitimare și la CSU Galați). Cu acest prilej, a fost stabilit și programul complet de pregătire. După un stagiu de recuperare la Mamaia (16-24 iulie), ieșenii vor efectua un cantonament montan la Toplița (2-13 august), urmat imediat de două partide de verificare la Brașov, cu prim-divizionara Romradiatoare. Începînd cu jumătatea lunii august, pînă pe 10 septembrie, se va intra în faza a treia de pregătire, care cuprinde antrenamente și jocuri de verificare. Tot ieri s-a stabilit și datele de disputare a celei de-a III-a ediții a patrulaterului "Cupa Moldrom", în perioada 20-22 august, la Iași, cînd alături de echipa ieșeană vor participa trei echipe de top: CSU Forest Sibiu (vicecampioana), Herlitz Mobex Tg. Mureș și Floare Bender (campioana Republicii Moldova). De asemenea, Politehnica Moldrom a fost invitată pe 29 august la Sibiu, acolo unde se va desfășura un puternic turneu internațional de inaugurare a noii săli polivalente. **(Lucian MINUȚ)**

Pentru Dan Popa urmează o vară foarte grea, data revenirii sale în teren fiind incertă

"Sînt mîndru de ceea ce am realizat"

■ *declară selecționerul francez Aimé Jacquet*

Luni seara, la o zi de la victoria împotriva Braziliei, care a adus Franței primul titlu mondial, selecționerul "cocoșilor", Aimé Jacquet, a ținut o conferință de presă, în care a analizat, la rece, comportarea echipei pe care a condus-o. Răgușit, după ce a cîntat o noapte întreagă succesul, Jacquet a tras concluziile în ceea ce privește evoluția "albaștrilor":

- Care este starea de spirit acum, la 24 de ore de la cucerirea Cupei Mondiale?

- Am petrecut o zi extraordinară, pe care nu o pot descrie în cuvinte. Echipa Franței ne-a dat tuturor o mare satisfacție. Această performanță extraordinară reprezintă rezultatul unei munci minuțioase, cu etape precise, cu meciuri amicale și pregătiri bine gîndite. Iar duminică, am cules roadele. Totul a mers "ceas". Nu am avut bătăi de cap deoarece ne-a ajutat foarte mult experiența acumulată la Euro '96.

- Cum s-a văzut de pe banca tehnică parcursul Franței?

- Cred că marea reușită a noastră este faptul că nimeni dintre noi nu a deziluzionat. Bineînțeles, nu trebuie să uităm de faptul că am declanșat această mare bucurie în toată Franța. Sîntem în acest momente foarte mîndri și fericiți, iar acest lucru ne va rămîne în memorie pentru tot restul vieții.

- Ce moment v-a impresionat mai mult la această Cupă Mondială?

- Fluierul de final al meciului de ieri, cu Brazilia. A fost cel mai frumos moment. La golul al treilea, eram în delir, mă gîndeam că sînt cel mai fericit om din lume. Trebuie să spun că am fost tot timpul conștienți că partida contra Braziliei nu va fi floare la ureche, iar acest lucru ne-a ajutat să pregătim aproape perfect întîlnirea. Modul în care au abordat elevii mei partida reprezintă, pentru mine, o mare satisfacție. Noi, cei din conducerea tehnică, ne-am trezit în dimineața partidei la ora 5, pentru o ușoară alergare, care ne-a ajutat să ne limpezim gîndurile. Apoi, am organizat un antrenament-surpriză, la ora 11.00, pemtru a-i "trezi" pe băieți. La acel antrenament am simțit o mare încredere în forțele proprii. Jucătorii au glumit tot timpul, iar acest lucru i-a ajutat enorm să depășească tensiunea dinaintea finalei.

- Cum a evoluat starea de spirit a echipei pe parcursul competiției?

- Am prins cîteva partide foarte bune, cum a fost cea contra Africii de Sud, care ne-au dat încredere. Dar trebuie să recunosc că mai avem multe de făcut. Cu puțin efort, echipa Franței va fi mai frumoasă, iar jocul va fi o delectare pentru spectatori.

- Cam cum vedeți parcursul naționalei din momentul în care ați preluat-o și pînă la cucerirea Cupei?

- După marea decepție adusă de ratarea calificării la World Cup '94, din SUA, ne-am propus să construim o echipă competitivă pentru CM '98, pe care trebuia să-l găzduim. Astăzi, sînt mîndru de ce am realizat.

De ce Franța? De ce nu Brazilia?

În finală, Leonardo (dreapta) nu a reușit nici unul din "numerele" sale, fiind păzit cu strictețe de Lizarazu

Multi dintre specialiști (antrenori, ziariști, etc.) s-au grăbit să dea ca sigură victoria Braziliei în finala cu Franța. Seleçao era plasată ca mare favorită de aceștia datorită, în primul rînd, tradiției și a jocului plăcut ochiului care sugera faptul că nimic nu le poate sta în cale fotbaliștilor cariocas. Se uita prea repede faptul că sud-americanii au avut parte de o "pîrtie" pînă în semifinală de ziceai că acest culoar a fost creat special pentru... Franța. Semnalul de alarmă privind capacitatea Braziliei de a lua titlul suprem a fost tras de mai multe ori, în afară de "defilarea" prin fața adversarilor modești, elevii lui Zagallo opintindu-se din greu în fața unor adversari fără cărți de vizită impresionante, dar mai pragmatici. Așa s-a făcut că brazilienii au pierdut în fața Norvegiei și au simțit glonțul șuierînd pe lîngă ureche în partida din sferturi cu Danemarca. Singurul test adevărat trecut (cu mare șansă!) de Dunga & co. a fost semifinala cu frumoasa echipă a Olandei căruia nu i-a ieșit pasienta la penaltiuri. Poate pare exagerată proporția înfrîngerii fostei (de acum) campioane mondiale în finală însă abia acum s-a văzut clar că Brazilia a fost un conglomerat de vedete mofturoase - în frunte cu Ronaldo - și nu o adevărată echipă. Degeaba se zbătea duminică seara sexagenarul Zagallo, se vedea de departe că rezultatul nu poate fi altul.

De partea cealaltă, Franța a arătat ca fiind echipa care și-a dorit cel mai mult titlul, reușind să crească nivelul jocului pe măsură ce competiția înainta, capodopera de fotbal total făcut în finală putînd fi predat la orice conferință despre fotbal. Personal, am anticipat că Franța nu va mai fi oprită de nimeni după meciul cu incomoda Italia (în optica mea singura echipă ce putea încurca calculele lui "les bleus") cînd gazdele au simțit din plin faptul că, indiferent de valoare, fără un dram de noroc nu poți simți laurii de cîștigător. Ce a avut în plus Franța față de celelalte echipe? În primul rînd o fantastică sete de victorie simțită la fiecare meci. Apoi, un lot omogen, aproape oricare din cei 22 de jucători prezenți în lot (ați simțit cumva în finală că nu joacă Balnc și joacă Leboeuf?) putîndu-se achita de sarcinile trasate de Aime Jacquet. Și dacă am ajuns la acest capitol, putem spune că 50% din coroana adusă Franței îi aparține extraordinarului strateg care a rămas surd la toate criticile și și-a condus nava spre ținta victorioasă deși mulți prevesteau că selecționerul francez va fi un fel de căpitan al Titanicului. Numai lecția de tactică oferită în finală (anihilarea pieselor grele braziliene, dispunerea elevilor săi în teren, schimbările de jucători și de registru efectuate exact atunci cînd trebuia, capacitatea de a adapta jocul echipei atunci cînd era în inferioritate numerică, etc.) este de ajuns pentru ca Jacquet să fie principalul candidat al titlului de antrenor al anului. Și să nu uităm de publicul propriu care, mai ales în finală, și-a purtat favoriții spre victorie.

Ar mai fi multe alte aspecte care au înclinat balanța (meritat!) în partea francezilor, cei pe care puțini români îi suportă după ce ne-au gratulat de mai multe ori (uneori chiar cînd ne era lumea mai dragă!) cu apelativul "țigani". Fie că ne place fie că nu, Franța lui Zidane a fost cea mai bună, răzbunînd cu vîrf și îndesat nereușitele generației trecute a "cocoșilor" (vă mai amintiți de extraterestra linie mediană formată din Tigana, Giresse, Platini și Fernandez?) care, după părerea mea, a fost chiar mai valoroasă decît actuala trupă "bleus". Așa se scrie, însă, istoria fotbalului... **(Ovidiu MINEA)**

Francezii au tras spuza pe turta lor

Ziariștii de la Agenția France Presse au alcătuit echipa ideală a acestui Campionat Mondial, care, așa cum ne așteptam, este plină de francezi: ***Fabien Barthez*** (Franța) - ***Lilian Thuram*** (Franța), ***Marcel Desailly*** (Franța), ***Frank de Boer*** (Olanda), ***Roberto Carlos*** (Brazilia) - ***Edgar Davids*** (Olanda), ***Ariel Ortega*** (Argentina), ***Emmanuel Petit*** (Franța), ***Rivaldo*** (Brazilia) - ***Ronaldo*** (Brazilia), ***Bergkamp*** (Olanda). Surprinde, evident, absența lui Zidane, căruia i-a fost preferat Petit, așa cum surprind aparițiile lui Roberto Carlos (cu evoluții destul de șterse) și a portarului Barthez **(foto)**, care nu a avut nici pe departe de apărat cît au avut (spre exemplu) Ladic, Chilavert ori Van der Sar. Subiectivismul francezilor se dovedește și în faptul că nu apare în acest prim 11 al Mondialului nici un croat, deși băieții lui Ladic au luat (totuși) medaliile de bronz. Întelegem că, oricît ar fi ei de ziariști, cei de la France Presse nu l-au putut ierta pe Bilic (de-a dreptul excelent tot turneul final) pentru gestul din semifinală, dar Suker sau Asanovic ar fi meritat cu prisosință să fie nominalizați.

Olanda are trei jucători nominalizați în această echipă, dar nu ni se pare prea mult, din moment ce "portocala mecanică" a practicat, alături de Brazilia, cel mai spectaculos fotbal la acest turneu final. Rivaldo a fost cel mai în formă jucător al echipei "cariocas", același lucru putîndu-se spune și despre Ortega în ceea ce privește lotul Argentinei.

Poate că la această echipă ar mai fi putut aspira englezul ***Michael Owen***, paraguayanul ***Carlos Gamarra*** (după părerea unora, cel mai bun apărător la Coupe du Monde), argentinianul ***Juan Veron*** și danezul ***Brian Laudrup***.

Patrulater fotbalistic de old-boys la Pașcani

Din ce în ce mai pregnantă apare ideia că, din punct de vedere sportiv, cu excepția fotbalului - ce lîncezește în Divizia C și oarecum a rugbiului - cu rezultate la nivel de juniori, Pașcaniul este un oraș inert. În această conjunctură, lăudabilă apare inițiativa AS CFR Pașcani de a organiza, sîmbătă, 18 iulie, un patrulater fotbalistic de old-boys, echipele invitate fiind Farul Constanța, Politehnica Iași, CFR și Siretul, ambele din localitate. "Cupa CFR", cum se numește competiția, beneficiază de sprijinul unor importante unități economice din oraș, în special al Primăriei și al Societăților Comerciale Bacoțelea (patroni frații Bambu), Victoria, Cosarom, Avastar, Prodcas, Nectarul, Leonard & fiul, Patmaia, Remar, Sorex Impex, Siretul, Flora, Electron M Bit, Trustul de Construcții Barajul.

Nostalgicii, îi pot revedea în teren pe "veteranii" Kreh, Covrig, frații Bambu, Murariu, Roșca, Vamanu, Todică, Condurache, Nechifor, Ghelase, Preda (Siretul Pașcani), Măciucă și Sărăcin (Farul Constanța), Barbu, Negri, Mihăilă, Oșlobeanu, Țuțu, Lucescu, Nazarie, Oprea, Irimia, Cărpuci, Botez, Antohi, Grigore, Cîrdei, Mantale (CFR Pașcani), Bucu, Costaș, Ursu, Ciocîrlan, Dănilă, Romila, Anton, Munteanu, Florean, D. Cananau, Cernescu, Ciobanu, Mihalcea, Paveliuc, Burdujan (Poli Iași).

Se va juca pe terenul CFR, dimineața două meciuri, după amiaza cîștigătoarele și învinsele între ele. Un meci se dispută pe durata a două reprize de cîte 35 de minute, iar arbitrajul va fi oficiat de divizionarii Eduard Dumea, Marian Ivan, Dan Condurache și Ionel Popa. Prezența formației de pe Litoral la Pașcani vine să întoarcă vizita echipei de old-boys a clubului feroviar, care, în iunie, a participat la Constanța la "Cupa Talpac".

Protocolul final va avea loc la terasa Victoria, atmosfera fiind menținută de binecunoscutul rapsod pășcănean Babanaru. **(L.C.)**

Montella este, în momentul de față, cel mai în formă atacant al Sampdoriei, o posibilă adversară a fotbaliștilor de la Național

FC Național nu are noroc

■ *dacă vor trece de Bologna, "bancarii" vor da probabil peste Sampdoria*

La Nyon a avut loc tragerea la sorți pentru turul al patrulea din Cupa UEFA-Intertoto, ce se va disputa pe 29 iulie (turul) și 5 august (returul). În cazul în care va reuși să treacă de Bologna, FC Național București va întîlni învingătoarea din meciul Harelbeke (Belgia) - Sampdoria Genova (Italia). Iată ce au decis sorții:

Bastia sau Altayspor - Vojvodina Novi Sad sau Baltika Kaliningrad.

Bologna sau FC Național București - Harelbeke sau Sampdoria.

Fortuna Sittard (Olanda) sau Vorskla Poltava (Ucraina) - Twente Enschede sau Austria Salzburg.

Ruch Chorzow sau Estrela Amadora - Debrecen sau Hansa Rostock.

Lommel sau Werder Bremen - Crystal Palace sau Samsunspor.

Auxerre sau Espanyol Barcelona - Valencia sau Șinik Iaroslav.

TURISM

OLIMP - IAȘI
Str. Gavril Muzicescu nr. 6, bl. 7A, mezanin (fundație, deasupra Universității Petre Andrei),Tel: 215524, 215539
VARA 1998 !
TURCIA:
ANTALYA; KUSADASI
Hoteluri de 2, 3, 4, 5 stele; masa opțional
Sejur la alegere; Prețuri convenabile
Servicii ireproșabile
KUSADASI
16 - 25.08.; autocar
GRECIA:
HALKIDIKI; CRETA; CORFU; KATERINI; PLATAMONAS;
Hoteluri,vile; masa opțional
Sejur la alegere; Asigurăm viza
ROMÂNIA:
MAMAIA; NEPTUN; OLIMP; EFORIE; JUPITER; VENUS; SATURN
Sejur de 6, 10, 12 zile; masa opțional

KLM
PRIN ICAR TOURS
Str. Costache Negri 43-parter, tel/fax: 216.319
Rezervări non stop: 094/606.426

Lufthansa
PRIN ICAR TOURS
Str. Costache Negri 43-parter, tel/fax: 216.319
Rezervări non stop: 094/606.426

PARIS
ZBOR CHARTER
(în fiecare vineri)
PRIN ICAR TOURS
Str. Costache Negri 43-parter, tel/fax: 216.319
Rezervări non stop: 094/606.426

PROSPER MERIDIAN
LITORAL - MUNTE
toate stațiunile
AGROTURISM
Italia - Spania - Israel - Grecia
Turcia - Ungaria
Iași, str. Arcu 25, sc. B, parter (mai jos de legătorie), tel: 032/211060, 112538

INSTANTANEU
rezervări și eliberări de bilete
AVION / AUTOCAR

litoralul
României
Greciei
Turciei
ATLANTIC TURISM COMPANY
Iași, bd. Ștefan cel Mare B1-B2 galeriile comerciale, mezanin
032/21.38.72

OFERTĂ SPECIALĂ !
CATALOG SEMNAL
"TOTEM - O VACANȚĂ MINUNATĂ"
Litoral - Munte -Agroturism - Echitație - Yachiting - Scufundări - Aventură - Tratament balnear - Odihnă - Pelerinaje religioase - Tururi culturale - Orașe europene: Eurocity
România-Italia-Austria-Irlanda
Portugalia-Spania-Israel-Tunisia
Maroc-Malta-Elveția-Franța
Germania-Turcia-Cipru-Slovenia
Croația-Grecia-S.U.A-Ungaria
Țările nordice-Anglia
PLECĂRI GARANTATE!

ITALIA
Transport aerian
TARIFE SPECIALE:
BALKAN, LUFTHANSA
TAROM, ROMAVIA,
AIR FRANCE, EMIRATES
AUSTRIAN AIR LINES,
TURKISH AIRWAYS
BRITISH AIRWAYS
Alitalia
swissair
MALEV Hungarian Airlines
KLM
CSA CZECH AIRLINES

Transport autocar:
TARIFE SPECIALE
ITALIA, ELVEȚIA
Germania, Spania, Franța, Portugalia
Anglia, Austria, Scandinavia, Benelux, Irlanda
DOUBLE T
EURO TIME
ATLASSIB
Touring
EUROPABUS

Litoral '98
Costinești, Neptun, Saturn, Mamaia, Venus, Olimp, Eforie Sud, Eforie Nord, Jupiter
Delta Dunării
Sinaia, Izvoru Mureșului, Lacu Roșu, Slănic Moldova, Vatra Dornei, Băile Tușnad, Băile Felix, Predeal, Bușteni, Covasna, Durău, Poiana Brașov

TOTEM
AGENȚIE DE TURISM
Str. Păcurari nr. 8 (la 50 m de Biblioteca M. Eminescu), tel.: 032/217380, tel./fax: 032/213545, totem@mail.dntis.ro

Monitorul
Publicitate
Secțiunea C

Putem folosi și sticla

E vară și e foarte cald în casă, chiar dacă avem o cameră mare. Plasăm între fereastră și pătuțul nostru un perete-paravan realizat din plăcute (cu dimensiunile de 24x24x8 cm) de sticlă transparentă sau cu model, după preferință. Putem crea astfel o perfectă armonie între liniște, confort și studiu prin cele două spații delimitate - unul pentru studiu (birou) iar altul pentru o pauză binemeritată.

Plăcuțele din sticlă se montează într-un panou din fierbeton inoxidabil, încadrat între două coloane laterale, acestea dînd impresia de înălțime a camerei. Același perete din sticlă îl putem folosi pentru un birou, montîndu-l chiar în fața unei ferestre, la o anumită distanță, pentru a se crea astfel o senzație de spațiu bine luminat. Aici vom folosi plăcute din sticlă avînd dimensiuni de 19x19x8 cm. Tot astfel, pentru birouri, într-o singură încăpere mai mare, se pot amenaja două sau mai multe spații de lucru.

La aceeași armătură metalică, montînd plăcute din sticlă (19x19x8 cm), lateralele fiind de data aceasta nu coloane ci plăci, se pot monta și etajere metalice folosite pentru depozitarea unor obiecte, cărți etc.

Același lucru îl putem realiza și pentru bucătărie (!)

Anunță-ți prietenii!

Un nou CONCURS Monitorul - Mică Publicitate

PARTICIPĂ: numai cei care dau anunțuri de mică publicitate în MONITORUL

TALOANELE de concurs: se găsesc la toate centrele de preluare a anunțurilor

CIȘTIGĂTORUL: va fi desemnat prin tragere la sorți în fiecare duminică la TELE 'M, ora 8.30 (în direct) și 18.30 (înregistrat)

ȘANSA de a cîștiga crește proporțional cu numărul de apariții ale anunțului:

- pentru 1-3 apariții se completează un talon
- pentru 4-6 apariții se completează 2 taloane
- pentru mai mult de 7 apariții se completează 3 taloane

Premiul perioadei 11 iulie - 17 iulie

un termos

Stef agenție imobiliară

str. Lăpușneanu, nr. 16

Tel: 215933; 216749 program 8-20

CENTRU-COPOU

■ 1 cameră, D, 36 mp, 4/6, faianță-gresie baie-bucătărie, parchet, telefon, telecablu, balcon, boxă subsol, Independenței, 88 milioane lei. (2291)

■ 1 cameră, D, 42 mp, 1/8, faianță-gresie baie-bucătărie, parchet, telefon, telecablu, balcon închis, C. Civic, 14.000 USD. (2133)

■ 2 camere, D, 50 mp, 3/4, faianță baie-bucătărie, gresie baie, parchet camere - bucătărie, telefon, telecablu, balcon închis, Tg. Cucu, 100 milioane lei. (2312)

■ 2 camere, D, 56 mp, 8/9, faianță-gresie baie-bucătărie, parchet, 2 balcoane, Piața Unirii, 120 milioane lei. (2168)

■ 2 camere, D, 60 mp, et. 4, faianță, gresie, telecablu, telefon, 2 balcoane închise, Hală, 21.000 USD, neg. (1914)

■ 2 camere, D, 60 mp, et. 1, faianță, gresie, parchet, balcon închis, ușa la intrare schimbată, bine întreținut, zona Hală, 24.000 USD. (1904)

■ 2 camere, D, 45 mp, parter înalt, parchet, foarte bun pentru birou avocatură, notarial, cabinet medical, birouri pentru firmă, zona Copou, la stradă, 125 milioane lei. (1874)

■ 3 camere, circular, 70 mp, 2/6, faianță baie-bucătărie, gresie baie, parchet, telefon, telecablu, Piața Unirii, 200 milioane lei. (2337)

■ 3 camere, D, 4/4, 70 mp, faianță baie-bucătărie, linoleum, telefon, telecablu, balcon închis 12 m, Sf. Lazăr,125 milioane lei. (2211)

■ 3 camere, D, 1/2, 60 mp, faianță baie, parchet 2 camere + 1 cameră mozaic, telefon, telecablu, Copou, 130 milioane lei. (2191)

■ 3 camere, D, 80 mp, parter înalt, faianță-gresie baie-bucătărie, parchet, boxă subsol, bun pentru sediu firmă, lîngă biblioteca "M. Eminescu". 30.000 USD.

GARĂ-AUTOGARĂ

■ 1 cameră, D,34 mp, et. 1, faianță-gresie baie-bucătărie, parchet, telecablu, balcon, Autogară, 66 milioane lei. (2339)

■ 1 cameră, D, 40 mp, 3/4, parchet, telefon, telecablu, balcon închis, Autogară, 80 milioane lei. (2251)

■ 2 camere, circular, 50 mp, 4/4, faianță-gresie baie-bucătărie, parchet, telefon, telecablu, balcon închis, boxă, garaj, Gară, 110 milioane lei. (2237)

■ 3 camere, SD, 76 mp, 7/11, faianță baie, pacrhet, telefon, telecablu, 2 balcoane, Centru, 180 milioane lei. (2063)

■ 3 camere, D, et. 8, faianță baie-bucătărie, cu fața la stradă, parchet, balcon mare de 20m, zona Gară, 140 milioane lei, neg. (1996)

■ 3 camere, D, faianță, gresie, telefon, telecablu, bun pentru privatizare orice fel de activitate, parter, zona Autogară, 160 milioane lei. (1980)

■ 4 camere, D, 90 mp, et. 3, parchet, 3 balcoane, Autogară, la vile, 250 milioane lei. (2367)

■ 4 camere, SD, 4/8, faianță, gresie, 2 băi, boxă la subsol de 36 mp, parchet, 3 balcoane, toate ușile schimbate, Autogară, 210 milioane lei. (1981)

PĂCURARI-CANTA

■ 1 cameră, D, 40 mp, 1/4, faianță-gresie baie-bucătărie, parchet, telefon, telecablu, balcon, Canta, 55 milioane lei. (2164)

■ 2 camere, SD, 48 mp, parter, faianță baie-bucătărie, linoleum, telefon, Păcurari, 58 milioane lei. (2315)

■ 2 camere, D, 56 mp, 4/4, balcon închis, fără probleme cu izolația, Canta, 67 milioane lei. (1916)

■ 3 camere, D, 70 mp, et. 6, parchet, telecablu, balcon pe 2 camere închis, Păcurari, 72 milioane lei. (2313)

■ 3 camere, D, 66 mp, parter, faianță, gresie, 2 băi, parchet, balcon închis, boxă subsol, Canta, 85 milioane lei. (1941)

■ 3 camere, D, 74 mp, 2/4, faianță, gresie, 2 băi, parchet, telefon, telecablu, 2 balcoane închise, boxă la subsol, Canta, 87 milioane lei. (1877)

PODU ROȘ-CANTEMIR

■ 1 cameră, 1/4, faianță-gresie baie-bucătărie, linoleum, telefon, telecablu, balcon închis, P. Nicolina, 48 milioane lei. (2156)

■ 1 cameră, parter, zona Țesătura, parchet, bun pentru cabinet avocatură, notariat, medical, birouri firmă, 35 mp, 40 milioane lei, neg. (2121)

■ 2 camere, SD, 40 mp, 1/4, faianță baie-bucătărie, parchet, telefon, balcon închis, Primăverii, 56 milioane lei. (2357)

■ 2 camere, SD, 4/4, faianță-gresie baie-bucătărie, parchet, telefon, telecablu, 75 milioane lei. (2042)

■ 2 camere, SD, 54 mp, parter, faianță baie-bucătărie, parchet, telefon, telecablu, balcon închis, Podu Ros, 90 milioane lei.

■ 2 camere, ND, 32 mp, 2/4, faianță-gresie baie-bucătărie, parchet, telefon, telecablu, balcon închis, baie cu duș, Primăverii, 55 milioane lei. (1946)

■ 4 camere, D, 89 mp, 3/4, faianță-gresie baie-bucătărie, parchet, telefon, telecablu, balcon închis, Podu Ros, 170 milioane lei. (1967)

TĂTĂRAȘI-METALURGIE

■ 1 cameră, 30 mp, 1/4, faianță bucătărie, linoleum, telefon, telecablu, balcon închis, Metalurgie, 40 milioane lei. (2349)

■ 1 cameră, 32 mp, parter, faianță baie - parțial bucătărie, telefon, telecablu, baie cu duș, Metalurgie, 35 milioane lei, cu posibilitatea de a se vinde în rate. (2213)

■ 4 camere, SD, 100 mp, 2/4, faianța+gresie baie-bucătărie, parchet camere + hol, telefon, telecablu, 3 balcoane, 2 băi, V. Lupu, 24.000 USD. (2202)

■ 4 camere, D, 78 mp, parter, parchet, telefon, telecablu, 2 băi, 90 milioane lei. neg. (1869)

ALEXANDRU-DACIA

■ Garsonieră, 28 mp, parter, parchet, balcon închis, Alexandru, 32 milioane lei.

■ 2 camere, SD, et. 4, faianță-gresie baie-bucătărie, parchet, telefon, telecablu, balcon închis, Zimbru, 55 milioane lei.

■ 2 camere, ND, 36 mp, 9/10, faianță parțial baie-bucătărie, parchet, telefon, telecablu, balcon închis, Alexandru, 60 milioane lei. (1923)

NICOLINA-CUG

■ Garsonieră, 30 mp, et. 1, parchet, baie, bucătărie, balcon închis, ușa de la intrare schimbată, foarte curată, Nicolina I, 38 milioane lei. (1986)

■ 1 cameră, 32 mp, 4/4, faianță-gresie baie, telefon, telecablu, balcon închis, baie cu cadă, Nicolina, 38 milioane lei. (2344)

■ 2 camere, D, 60 mp, et. 4, faianță, parchet, telefon, telecablu, balcon închis, boxă subsol, CUG, 70 milioane lei.

■ 3 camere, D, 60 mp, 2/4, faianță-gresie baie-bucătărie, parchet, telefon, telecablu, balcon închis, Nicolina, 120 milioane lei.

■ 4 camere, D, parter, parchet, telecablu, boxă la subsol, curat, CUG, 95 milioane lei. (1961)

CASE-TERENURI

■ Casă 2 camere, din chirpici, acoperită cu tablă, bucătărie și hol, 2000 mp teren, la 40 km de Iasi, 15 milioane lei. (2363)

■ Casă 3 camere, din cărămidă, acoperită cu tablă, gaz la sobe și bucătărie, apă, telefon, 460 mp, zonă semicentrală (str. Culturii), 260 milioane lei. (2130)

■ Casă 12 camere, în Valea Lupului, din cărămidă, acoperită cu tablă, două intrări, fîntînă, două băi, clădire cu centrală termică, subsol garaj, două beciuri, 500 milioane lei. (2035)

■ Casă 3 camere, baie, bucătărie, 160 mp teren, parter-etaj, sobe cu lemne, Podul de Fier, 130 milioane lei. (1927)

■ Casă 3 camere, baie, bucătărie, 500 mp, teren, zonă centrală, 650 milioane lei.

■ Casă 2 camere, cu sobe și pardoseală, baie, bucătărie, 380 V, 220 V, fîntînă în curte, beci, 2700 mp teren, Breazu, 125 milioane lei. (2307)

■ 518 mp teren, zona Tg. Copou, acces apă, canalizare, curent, gaz metan, certificat urbanism, P+E, 45 milioane lei.

■ 310 mp cu casă nelocuibilă, cu apă și curent electric, multe avantaje ca poziție, zonă semicentrală (Podul de Piatră), 45 milioane lei, neg. (1971)

■ 435 mp, zonă centrală, 45 USD/mp. (1979)

■ 50.000 mp, cu 300 m deschidere la Marea Neagră, la 12 km de Constanța, 35 USD/mp. (1876)

SPAȚII COMERCIALE

■ SC cu carmangerie, utilată complet (momentan funcționează) în zonă centrală și cu punct de sacrificiu în afara orasului, toate acestea la 20.000 USD, neg.

■ 130 mp, nefinisat, zonă centrală, 9500 USD. (2326)

■ Spații 80 mp, ce funcționează în Dancu - carmangerie cu wc, 55 milioane lei. (2264)

■ Hală 100 mp, cu 4 m înălțime, pe 1800 mp teren, din cărămidă, cu fundație pentru două nivele, cu gard de beton, 380 V, 220 V, acoperită cu tablă, pardoseală din beton, posibilitate de apă.

■ 216 mp sp. comercial + 650 mp teren. Sp. comercial este dispus pe parter + etaj, cu gaz metan, încălzire centrală, Tătărasi, 120.000 USD, neg. sau 6 USD la închiriere (2107)

■ 112 mp, zona Hala Centrală, 120.000 USD, neg. la vînzare sau 1000 USD/lună la închiriere.

■ 300 mp spațiu comercial ultracentral, dispus pe demisol și parter, bun ptr. sediu de bancă, sediu de firmă, 2 miliarde lei, neg. (2060)

ÎNCHIRIERI

■ Casă 6 camere, Sărărie, 500 USD/lună, neg. (2452)

■ Casă 3 camere, baie, bucătărie, terasă, gaz metan, Tg. Cucu, 500 USD/lună, neg. (2389)

■ Apartament 5 camere, garaj, boxă, telefon, telecablu, et. 1, Agronomie, 400 USD/lună. (2324)

■ O cameră, D, 40 mp, et. 5/8, mobilat, Păcurari, 100 USD/lună, neg. (2293)

■ Apartament 2 camere, et. 7, Autogară, mobilat, telefon, telecablu, frigider, aragaz, balcon 13 m, 185 USD/lună. (2282)

■ Casă 2 camere, în vilă, cu gaz metan, cu 60 mp teren, închiriere pe 10 ani - 250 milioane lei. (2299)

COMPANIA IMOBILIARA

IASI, HOTEL "UNIREA" CAM 106
TEL/FAX:032-21.62.62

CASTER

SIGURANTA-PROFESIONALISM-CALITATE

TERENURI

PĂCURARI

■ 1 ha Popas Păcurari, bun ptr. construcție casă, se vinde parcelat, 40 mii lei/mp. (5034)

■ 1750 mp, înainte de Popas Păcurari, 12 m deschidere la sosea, ptr. construcție, 10 USD/mp, neg. (5123; 5079)

■ 1250 mp, 17 m pînă la parcul Daewoo, 20 m deschidere la sosea. (5129)

■ 5000 mp, la iesirea din Păcurari, 70 m deschidere la sosea, cu certificat de urbanism, 15 USD/mp, neg. (5106)

■ 600 mp, 30 m deschidere la stradă, Păcurari, vizavi de Centrul de Afaceri. (5054)

■ 1310 mp, la iesirea din Păcurari (pe stînga, după postul de poliție), 50 mp deschidere la strada principală, acces la calea ferată, 20 USD/mp. (5084)

■ 1400 mp Păcurari (în spatele cofetăriei Mimoza, vizavi de construcția Amicii), posibilități apă, canal, puțin în pantă, beci 25 m adîncime, 10 USD/mp. (5001)

■ 2500 mp Păcurari, lîngă Eurogaz, toate facilitățile, 30.000 lei/mp. (5058; 5127)

■ 5000 mp Păcurari, vizavi de Antibiotice, 40 m deschidere la stradă, 20.000 lei/mp, neg. (5037)

■ 13800 mp Rediu Tătar, lîngă ferma de partid, 19.000 lei/mp, neg. (5038/37)

■ 600 mp, piața Păcurari, deschidere la două străzi, posibilitate gaz, canalizare, teren drept, 40.000 neg. (6105)

■ 390 mp Canta, lîngă BJATM, cu certificat de urbanism, 32.000. (5103)

■ 300 mp, Fundație, intrare spre Păcurari, 50 USD/mp, usor neg. (5009)

PODU ROȘ-CANTEMIR-NICOLINA

■ 310 mp T. Neculai, cu autorizație de construcție, toate facilitățile, ideal pentru construcție, 270.000 lei, neg. (5145)

■ 1400 mp, 25 m deschidere la Sos. Nicolina, cu certificat de urbanism, 10 USD/mp, neg. (5131)

■ 320 mp, Primăverii, 5500 USD. (5088)

■ 500 mp, N. Iorga, cu certificat de urbanism, 23 m deschidere la stradă, 50 USD/mp, neg. (5043)

■ 466 mp, Sos. Nicolina, ideal pentru vulcanizare, spălătorie auto, 25.000 lei/mp, neg. (5099)

■ 410 mp, Nicolina, 60 m deschidere la stradă, posibilitate apă, gaz, formă dreptunghiulară, 90.000 lei/mp. (5024)

■ 532 mp, Nicolina-CUG, deschidere la două străzi, 20x30, 10 USD/mp. (5095)

BUCIUM

■ 2500 mp cu deschidere la Sos. Bucium și la parcarea Plopii fără Soț, canalizare, gaz, curent electric, teren drept, 25 USD/mp. (5112)

■ 900 mp, 20 m deschidere la sos. Bucium, teren drept, vizavi de hanul "Trei Sarmale", 15 USD/mp. (5140)

■ 1760 mp, 50 m deschidere la sos. Bucium și la stradela Motel, 4 USD/mp. (6113)

■ 5000 mp, 600 m după postul de control, 68 m deschidere la sos. Bucium, teren drept, 23 USD/mp, neg.

■ 9600 mp, vizavi de motelul Bucium, deschidere 130 m, la DN 24, 8 USD/mp, neg. (5110)

■ 5200 mp, cu deschidere 89 m, la terenul și 89 m la drumul forestier, 7 USD/mp, neg. (5110/11)

■ 5000 mp Bucium, la 2 km de hanul "Trei Sarmale", la sosea, 35.000 lei/mp, neg. (5093)

■ 1250 mp Bucium, în apropiere de hanul "Trei Sarmale", 80.000 lei/mp, neg. (5041)

■ 1000 mp Bucium, Plopii fără Soț, cu certificat de urbanism, 20 USD/mp. (5004)

■ 1100 mp, Bucium, lîngă IVV, 75.000 lei, neg. (5034)

■ 5000 mp, Bucium, Vinalcool, 40 m deschidere la stradă, 50.000 lei/mp, neg. (5063)

■ 1000 mp, Bucium, vizavi de spitalul "Clunet", 20 m deschidere la stradă, construibil, cu certificat de urbanism, 9 USD/mp, usor neg. (5016)

■ 2250 mp, Bucium-motel, 40 m deschidere la stradă, ptr. construcție turistică, 25 USD/mp. (5040)

■ 2800 mp, 30 m deschidere la stradă, comuna Bîrnova, teren drept, zonă turistică, 30.000 lei/mp, usor neg. (5019)

ALTE ZONE

■ 500 mp, Bularga, teren drept, 18 m deschidere la stradă, islaz, toate facilitățile, 50.000 lei/mp, neg. (5122)

■ 2400 mp, Breazu, teren drept, 1000 mp, Aroma Viilor, 15.000 lei/mp. (5071)

■ 3 ha Breazu, la sosea, 30 m deschidere la stradă, aproape de stațiunea experimentală, 15.000 lei/mp. (5027)

■ 735 mp Cîrlig, la 3 km de Sărărie, 12.000 lei/mp. (5065)

■ 1 ha com. Dobrovăț, la sosea, 9000 lei/mp. (5093)

■ 5000 mp, Tomesti, imediat după barieră, bun ptr. producție sau prestări servicii, 85 m deschidere la stradă și 59 adîncime, gaz, apă, telefon, curent electric, linie secundară de cale ferată, în apropierea zonei libere comerciale Iasi-Holboca, 3 USD/mp, fix. (5062)

SPAȚII COMERCIALE

■ 480 mp, Nicolina-CUG, la stradă, gaz, canalizare, grup sanitar, liber, 600 milioane lei, posibilitate rate: 200 milioane avans, cu achitare integrală în 2 ani. (5142)

■ P+1, 134 mp, 3 camere, baie, bucătărie, canalizare, centrală proprie, 650 mp teren, la 300 m de piața "Doi Băieți" 600 milioane lei sau posibilitate de închiriere, 1300 USD/lună.

■ 70 mp, Autogară, la stradă, ideal ptr. birouri, sediu firmă, 420 milioane lei, neg. (5036)

■ 120 mp Alexandru, compus din 3 spații comerciale, grup sanitar, magazie, finisat în praf de piatră int. și ext., gresie, faianță, tavane false, 60 mp terasă amenajată, 120 mp suprafață construibilă, 300 mp suprafață totală, 600 milioane lei, neg.

■ Apartament 2 camere, D, parter, P. de Fier, bloc tip vilă, la stradă, spațiu utilat ptr. birouri, sistem de alarmă, 148 milioane lei, posibilitate închiriere,avans pe 5 ani, 7500 USD.

■ 40 mp amenajat ptr. birou, grup sanitar, cu societate, contract închiriere, Nicolina I, la stradă, 50 milioane lei, neg. (5060)

■ 200 mp, ultracentral, C. Civic, amenajat ptr. restaurant de lux în funcționare, cu o investiție de 28000 USD; cedează contractul cu recuperarea acestei investiții. (5061)

■ Nicolina, 125 mp, intrare separată, grup sanitar, pe firmă, 160 milioane lei + TVA (5029)

■ Autogară, spațiu comercial 3 camere sau casă pentru locuit, 86 mp, fără balcon, camere înalte, gaz, apă, telefon, lîngă biroul Peco, 160 milioane lei, neg. (5022)

■ Tigarete - spațiu comercial 100 mp și curte 270 mp, compartimentat în 4 încăperi, din metal, sticlă, ciment, la stradă, cu apă, gaz, telefon, 120 milioane lei, neg. (5052)

■ și în alte zone ale orasului.

CASE

■ Centru, casă 2 camere, din cărămidă, 230 mp, 14000 USD, neg. (5124)

■ Tătărasi, 3 camere, baie, bucătărie, casă din cărămidă, acoperită cu tablă, canalizare, gaz, garaj, 640 mp, Moara de Vînt, 350 milioane lei.

■ Copou, 3 camere, baie, bucătărie, gaz, canalizare, microcentrală + 100 mp teren (după Institutul Agronomic), 250 milioane lei. (5107)

■ Copou, 4 camere, hol, baie + anexă 2 camere, baie, bucătărie, canalizare, gaz metan, încălzire centrală, suprafață casă - 140 mp, 365 mp, 450 milioane lei, neg. (5069)

■ Vilă în construcție fundație + demisol, aprobare (d+p+1), cu materiale de construcție, s. totală 450 mp, P. de Fier, 150 milioane lei. (5059)

■ Casă (P+1); se vinde etajul, Copou, Lic. de Informatică, intrare separată 3 camere + 2 holuri + teren 150 mp + garaj + beci, s. 100 mp, 30.000 USD. (5047)

■ Casă 5 camere, 2 holuri, 2 bucătării, 2 corpuri clădire, s. totală - 1300 mp, sobe, gaz, baie în casă, boiler, dușumea, Tătărasi, 180 milioane lei. (5031)

■ Casă în orice zonă a orasului. (5042)

■ Centru, Bolta Rece, lîngă Medicină, 4 camere, bucătărie, hol, baie, debara, total s. construită 140 mp, curte, magazie, parcare 5 auto, 450 milioane lei, neg. (5017)

■ Casă ultracentral, cu etaj, 3 camere, D, 2 holuri, 2 băi, 2 bucătării, scară interioară, 300 mp teren, 600 milioane lei, neg. (5050)

■ Casă Tătărasi, 3 camere, SD, bucătărie, baie, cu parchet și dusumele, canalizare, reconsolidată recent, 870 mp teren, casă 100 mp, 300 milioane lei, neg. (5049)

■ Casă Tătărasi, în spatele Spitalului de Neurochirurgie, 2 camere, D, bucătărie, hol, cămară, garaj, magazie, teren 250 mp, casă 60 mp,150 milioane lei, neg. (5048)

■ Casă 4 camere, baie, bucătărie, centrală proprie, garaj, beci, Sărărie, 650 milioane lei. (5044)

■ Casă 3 camere, acoperită cu tablă, gaz, canalizare, lîngă piața Chirilă, 100 milioane lei. (5045)

■ 4 camere în vilă, parter, sufragerie 35 mp, s.t. 100 mp, tot confortul, curte, garaj, în spate la UMF, 320 milioane lei, neg.

OFERTĂ SPECIALĂ

■ Vilă (P+1+2) - DN Iasi-Botosani, din cărămidă, acoperită cu țiglă, canalizare, centrală proprie, parchet și tîmplărie stejar, în toate camerele, faianță și gresie în bucătării, băi, balcoane: parter - 3 camere a 70 mp fiecare; et. 1 - o cameră protocol tip salon, 4 camere a 25 mp fiecare, baie, bucătărie, 2 balcoane; et. 2 - 3 camere, baie, bucătărie, hol, 2 balcoane și construcție anexă - 2 camere, grajd și magazie, beci unul 200 mp din piatră și unul sub vilă; vila se vinde împreună cu 3 ha teren din care 1 ha vie, 200 pomi fructiferi, s. construită este de 1000 mp, preț 250.000 USD, neg. (5055)

■ 7000 mp, DN Bacău-P. Neamț, 23 m deschidere la sosea, ptr. construcție, 20.000 lei/mp. (5097)

ÎNCHIRIERI

OFERTE

■ Spațiu comercial, 350 mp, Nicolina-CUG, la stradă, gaz, canalizare, grup sanitar, 25.000 lei/mp. (5142)

■ Casă (P+1), ultracentral, 4 camere, 100 mp, gaz, canalizare, încălzire centrală, pentru sediu firmă, 450 USD/lună. (6031)

■ Gară, spațiu (P+1), 120 mp, la stradă, ideal ptr. birouri, sediu firmă, 4 USD/mp/lună. (6025)

■ Centru, spațiu comercial 50 mp, 3 milioane lei/lună. (6019)

■ Centru, 1 cameră ptr. birouri, 140 USD/lună. (6017)

■ Centru, 170 mp, spațiu amenajat ptr. bar, restaurant, 1200 USD/lună. (6020)

■ Sărărie, casă 2 camere, 80 mp, 250 USD/lună. (6023)

■ Sos. Nicolina, la stradă, casă 2 camere, baie, bucătărie, gaz, canalizare, 150 USD/lună. (6022)

■ Sos. Nicolina (a 2-a stație din P. Roș), la stradă, spațiu comercial 120 mp, grup sanitar, 6 milioane lei/lună. (6018)

■ Copou - apartament 3 camere, la vilă, cu baie, bucătărie, mochetat, jaluzele, încălzire centrală, pentru sediu firmă, 350 USD/lună. (6001)

■ Apartament 3 camere, D, 7/10, liber, mobilat, Tg. Cucu, 300 USD/lună. (6026)

■ Vilă Copou, 100 mp, demisol, 600 USD/lună, et. 2, 100 mp, 500 USD/lună, toate facilitățile, ideal ptr. sediu firmă. (6027)

CERERI

■ Spațiu minimum 100 mp ptr. sediu firmă

■ Apartamente, spații comerciale, în orice zonă a orasului

■ Spații 15-20 mp, ptr. birouri, la stradă, eventual apartament sau garsonieră, parter, zonă cu vad.

CUMPĂRĂRI

■ Teren ptr. construcție stație Peco, teren ptr. spălătorie auto, teren accesibil transportului cu tir, teren ptr. construcție firme

■ Apartamente, case, terenuri și spații comerciale în orice zonă a orasului

■ Casă cu teren, central, semicentral, la stradă, ptr. sediu firmă.

GARĂ-AUTOGARĂ - et. intermediar

■ 1 cameră, 40 mp, 3/10, bine întreținut, liber, Străpungerea Silvestru, 68 milioane lei,neg. (1023)

■ 2 camere, D, 55 mp, et. 1, îmbunătățiri, Bacinski, 150 milioane lei, neg. (2006)

■ 2 camere, SD, et. 2, Străpungerea Silvestru, 75 milioane lei. (2027)

■ 3 camere, D, 72 mp, 6/8, îmbunătățiri, Străpungerea Silvestru, 160 milioane lei, neg. (3111)

■ 3 camere, D, 2/4, Străpungerea Silvestru, 140 milioane lei. (3002)

■ 4 camere, D, 100 mp, 4/8, îmbunătățiri, boxă subsol, Bacinski, 30.000 USD, neg. (4023)

■ 4 camere, D, 96 mp, 4/7, Gării, 190 milioane lei, neg. (4024)

GARĂ-AUTOGARĂ - parter - ultimul etaj

■ 1 cameră, 40 mp, parter, liber, ideal privatizare, 62 milioane lei (1036)

■ 2 camere, SD, parter, 56 mp, la stradă, Autogară, 115 milioane lei

■ 4 camere, D, et. 4, îmbunătățiri, garaj, Sos. Arcu, posibilitate 2 rate, 220 milioane lei, neg. (4034)

CANTA-PĂCURARI - et. intermediar

■ 1 cameră, 40 mp, 6/7, Sos. Păcurari, 50 milioane lei. (1052)

■ 1 cameră, 37 mp, et. 1, liber, Canta, 55 milioane lei, neg. (1037)

■ 2 camere, SD, 3/4, balcon închis, faianță, gresie, curat, liber, 60 milioane lei. (2099)

■ 2 camere, D, 56 mp, 4/8, Sos. Păcurari, 76 milioane lei, neg.

■ 2 camere, D, 56 mp, et. 1, îmbunătățiri, bloc vechi, după Biblioteca "Eminescu", 16.000 USD. (2022)

■ 3 camere, D, 4/8, f. bine întreținut, îmbunătățiri, Sos. Păcurari, 75 milioane lei, neg. (3106)

■ 3 camere, D, et. 3, multe îmbunătățiri, Sos. Păcurari, vizavi de Inproiect, 100 milioane lei, neg. (3091)

■ 3 camere, D, et. 2, Toma Cozma, 90 milioane lei, neg. (3059)

■ 3 camere, D, 4/5, îmbunătățiri, boxă subsol, Sos. Păcurari, deasupra Poștei, 95 milioane lei, neg. (3046)

■ 3 camere, D, 76 mp, 4/5, 2 balcoane, 2 băi, îmbunătățiri, deasupra mag. Ario, 110 milioane lei. (3004)

■ 4 camere, D, 100 mp, 3/6, Sos. Păcurari, vizavi de Autobază, 110 milioane lei, neg. (4013)

CANTA-PĂCURARI - ultimul etaj

■ 1 cameră, 40 mp, et. 8, bine întreținut, izolație triplă, Club 20, 52 milioane lei, neg. (1039)

■ 2 camere, ND, conf. I, parter, la stradă, bloc vechi, după Biblioteca "Eminescu", 76 milioane lei. (2008)

■ 2 camere, D, et. 4, izolație recentă, Canta, 55 milioane lei, neg. (2135)

■ 3 camere, D, parter, vedere la stradă, Canta, 80 milioane lei, neg. (3113)

■ 3 camere, D, parter, balcon, boxă subsol, Sos. Păcurari, la stradă, ideal ptr. privatizare, 110 milioane lei, neg. (3102)

■ 4 camere, D, 74 mp, parter, Canta, 75 milioane lei. (4011)

CENTRU - ET. INTERMEDIAR

■ 1 cameră, 36 mp, 9/10, C. Civic, 100 milioane lei, neg. (1054)

■ 1 cameră, 40 mp, et. 2, balcon 6 m, îmbunătățiri, liber, C. Civic, 115 milioane lei. (1055)

■ 1 cameră, 6/8, semimobilat, Independenței, 12500 USD. (1026)

■ Garsonieră, conf. II, et. 3, îmbunătățiri, liberă, ultracentral, 35 milioane lei, neg. (1043)

■ 2 camere, D, 60 mp, et. 1, îmbunătățiri, C.Civic, 20.000 USD, neg. (2138)

■ 2 camere, D, 47 mp, 7/10, îmbunătățiri, curățenie recentă, C. Negri, 120 milioane lei, neg. (2108)

■ 2 camere, D,et. 1, boxă subsol, posibilitate garaj, Arcu, 140 milioane lei, neg. (2096)

■ 3 camere, SD, 70 mp, et. 2, îmbunătățiri, 2 băi, Tg. Cucu, 170 milioane lei, neg. (3108)

■ 3 camere, SD, 72 mp, et. 1, deasupra mag. Unic, 110 milioane lei. (3100)

■ 3 camere, D, multe îmbunătățiri, semimobilat, P. Unirii, 28000 USD, neg. (3095)

■ 4 camere, D, et. 2, vizavi de Fac. de Medicină, 250 milioane lei, neg.

■ 4 camere, D, et. 1, îmbunătățiri, total mobilat și utilat, liber, Sf. Lazăr, 280 milioane lei. (4012)

CENTRU - parter - ultimul etaj

■ 1 cameră, parter, bloc vechi, piața Independenței, ideal ptr. spațiu comercial, 120 milioane lei, neg. (1024)

■ 2 camere, D, parter, liber, ideal ptr. privatizare, C. Negri, 17000 USD, neg. (2132)

■ 3 camere, D, parter, 80 mp, bun ptr. privatizare, Independenței, 220 milioane lei, neg. (3085)

TG. CUCU - parter - ultimul et.

■ 1 cameră, 36 mp, parter, boxă subsol, liber, ideal ptr. privatizare, 85 milioane lei. (1049)

■ 2 camere, D, et. 4, fără probleme cu izolația, Prof. Paul, 72 milioane lei, neg. (2104)

■ 2 camere, SD, parter, balcon, T. Vladimirescu, 80 milioane lei, neg. (2092)

■ 3 camere, D, parter, balcon, îmbunătățiri + 3 camere demisol, cu intrare din bucătărie, liber, P. de Fier, 120 milioane lei, neg. (3057)

TG. CUCU - ET. INTERMEDIAR

■ 2 camere, D, et. 2, la stradă, T. Vladimirescu - P. de Fier, 83 milioane lei, neg. (2074)

■ 3 camere, D, et. 2/4, P. de Fier, 95 milioane lei, neg. (3032)

■ 4 camere, D, et. 1, P. de Fier, 175 milioane lei, neg. (4030)

COPOU - ET. INTERMEDIAR

■ 2 camere, D, 3/8, îmbunătățiri, liber, lîngă Parcul Copou, 16500 USD, neg. (2054)

■ 2 camere, SD, 7/8, lîngă Unievrsitate, 90 milioane lei, neg. și 5/8, 120 milioane lei. (2004)

■ 3 camere, D, 70 mp, 6/10, f. bine întreținut, boxă subsol, Puskin, 25000 USD, neg. (3089)

■ 3 camere, SD, et. 1, lîngă Centrul Cultural Francez, 22000 USD. (3007)

COPOU - PARTER - ULTIMUL ET.

■ 2 camere, D, parter înalt, îmbunătățiri, boxă, bun ptr. privatizare, liber, lîngă Universitate, 110 milioane lei, neg. (2076)

■ 2 camere, D, et. 2, ci pod, boxă subsol, bloc tip vilă, liber, Macazului, 120 milioane lei. (2007)

■ 3 camere, D, 64 mp, parter, balcon, Copou, 140 milioane lei, neg.

■ 4 camere, 88 mp, parter, 3 balcoane închise, boxă subsol, vizavi de Grădina Botanică, 30000 USD. (4033)

CANTEMIR - ET. INTERMEDIAR

■ 2 camere, ND, transformat din 3 camere, 2/4, Decebal, 58 milioane lei. (2136)

■ 2 camere, D, 4/10, 2 balcoane închise, îmbunătățiri, lîngă Casa Sidicatelor, 80 milioane lei, neg. (2079)

TĂTĂRAȘI - et. intermediar

■ Garsonieră, conf. I, et. 3, mobilată, liberă, V. Lupu, 42 milioane lei. (1027)

■ Garsonieră, conf. II, complex T. Vladimirescu, 37 milioane lei, neg.

■ 1 cameră, 40 mp, bine întreținut, liber, deasupra policlinicii "Sf. Maria", 7/8, 58 milioane lei. (1044)

■ 2 camere, SD, et. 1/10, bine întreținut, 60 milioane lei, neg. (2129)

■ 2 camere, ND, et. 2, f. bine întreținut, Ciric, 40 milioane lei. (2114)

■ 2 camere, SD, conf. I, et. 1, Stejar, 75 milioane lei, neg. (2097)

■ 2 camere, SD, et. 2, Bucsinescu, 70 milioane lei, neg. (2030)

■ 3 camere, D, 86 mp, 6/8, 3 balcoane închise, 2 băi, îmbunătățiri, boxă subsol, garaj 25 mp, Oancea, 180 milioane lei,neg. (3109)

TĂTĂRAȘI - parter - ultimul etaj

■ Garsonieră, conf. I, parter, mobilată, V. Lupu, 43 milioane lei. (1060)

■ 2 camere, ND, parter cu balcon, T. Vladimirescu, 65 milioane lei. (2119)

■ 2 camere, D, et. 3, cu pod, Vladimirescu, 75 milioane lei. (2117)

■ 3 camere, SD, parter, bun ptr. privatizare, I. Creangă, 110 milioane lei. (3001)

CANTEMIR - parter - ultimul et.

■ 2 camere, SD, parter, vedere la stradă, Nicolina, ideal ptr. privatizare, 60 milioane lei. (2149)

■ 2 camere, SD, et. 4, bdul N. Iorga, 65 milioane lei, neg. (2146)

■ 2 camere, SD, et. 4, liber, Al. Decebal, 55 milioane lei. (2075)

■ 2 camere, ND, 47 mp, parter, Socola, 46 milioane lei. (2134)

PODU ROȘ - ET. INTERMEDIAR

■ 2 camere, ND, conf. I, 47 mp, et. 3, Splai Bahlui, vizavi de Facultatea de Electrotehnică, 70 milioane lei. (2148)

■ 2 camere, SD, conf. I, 3/4, liber, Tutora, 55 milioane lei. (2064)

■ 3 camere, SD, 6/10, lîngă Lic. "Racoviță", 80 milioane lei.

PODU ROȘ - parter - ultimul etaj

■ 2 camere, SD, 47 mp, parter, bine întreținut, inst. sanitară separată, ideal ptr. privatizare, 75 milioane lei. (2124)

■ 2 camere, SD, et. 4, bine întreținut, liber, Primăverii, 60 milioane lei. (2078)

■ 2 camere, SD, parter, Primăverii, 55 milioane lei, neg. (2015)

■ 2 camere, ND, 47 mp, parter, cu balcon, îmbunătățiri, vizavi de restaurantul Cotnari, 85 milioane lei. (2066)

■ 2 camere, SD, parter înalt, îmbunătățiri, Al. Rozelor, 67 milioane lei, neg. (2034)

■ 3 camere, SD, parter, balcon, Al. Rozelor, 100 milioane lei.

NICOLINA - parter - ultimul et.

■ 2 camere, D, 42 mp, parter, boxă subsol, Al. Nicolina, vedere la stradă, 65 milioane lei, neg. (2116)

■ 2 camere, D, parter, îmbunătățiri, Clopotari, 60 milioane lei, neg.

■ 2 camere, D, parter, bun ptr. privatizare, Libertății, 73 milioane lei, neg. (2087)

■ 3 camere, D, parter, balcon, T. Neculai, 75 milioane lei, neg.

■ 3 camere, D, parter, uscător, îmbunătățiri, Libertății, 78 milioane lei. (3012)

■ 3 camere, D, et. 4, Împăcării, 68 milioane lei. (3013)

■ 4 camere, D, 97 mp, parter, balcon, îmbunătățiri, Clopotari, 130 milioane lei. (4015)

NICOLINA - et. intermediar

■ Garsonieră, conf. II, et. 3, bine întreținută, vizavi de Gara Nicolina, 37 milioane lei, neg. (1051)

■ 1 cameră, et. 2, îmbunătățiri, Împăcării, 55 milioane lei. (1040)

■ 2 camere, D, 6/10, bine întreținut, Hlincea, 72 milioane lei,neg. (2125)

■ 2 camere, D, et. 2, liber, Clopotari, 70 milioane lei, neg. (2124)

■ 3 camere, D, et. 1, bine întreținut, Împăcării, 85 milioane lei

■ 3 camere, D, 3/6, Poitiers, 80 milioane lei. (3018)

■ 4 camere, SD, 100 mp, 7/9, 2 balcoane închise, 2 băi, Nicolina-CUG, 95 milioane lei, neg. (4037)

■ 4 camere, D, et. 3, Hlincea, 85 milioane lei, neg. (4032)

CIVIC MEDIA

Str. Sărărie nr. 34, Iasi Telefon/fax 032/219557; telefon mobil 094533921

VÎNZĂRI

APARTAMENTE

1 CAMERĂ

■ 1 cameră, Grădinari, 40 milioane lei.

■ 1 cameră, Centru Civic, et. intermediar, 130 milioane lei.

■ 1 cameră, Duvana, 63 milioane lei.

2 CAMERE

■ 2 camere, str. Arcu, deasupra farmaciei, et. intermediar, 85 milioane lei.

■ 2 camere, D, et. 4/4, două balcoane, liber, 55 milioane lei.

■ 2 camere, et. 1, Păcurari.

3 CAMERE

■ 3 camere, Centru Civic, 30.000 USD.

TERENURI

■ Zona Bucium, excelent pentru casă - suprafață 500 m și 2000 m.

CUMPĂRĂRI

■ Apartamente 3-4 camere, camere la vile - Tg. Cucu, et. intermediar.

■ Apartament, Centru Civic, numai et. 1.

■ Casă în Iasi.

DAVAL COMPANY

Iași, șoseaua Nicolina 25, bl. 957.
Tel. 032/225978, 226121; Tel. mobil 018613703

GARA

■ Garsonieră, conf. I, 3/6, faianță, balcon închis, 56 milioane lei.

■ Două camere, SD, conf. I, 2/4, 48 mp, curat, balcon închis, 75 milioane lei.

AUTOGARĂ

■ Garsonieră, conf. I, et. 3, 32 mp, balcon închis, curată, vedere la stradă, 50 milioane lei

■ Două camere, D, conf. I, 2/10, 56 mp, faianță, 90 milioane lei, neg.

■ 3 camere, D, conf. I, 70 mp, 3/4, balcon închis, faianță, curat, 115 milioane lei, neg.

PODU ROȘ

■ Garsonieră, conf. II, 28 mp, 8/10, 35 milioane lei

■ Două camere, ND, conf. II, 1/4, 32 mp, baie cu duș, fără balcon, gaz, gresie, 45 milioane lei

■ Două camere, SD, conf. II, Primăverii, 4/4/, fără probleme cu izolația, baie cu cadă, faianță, bine întreținut, eliberare imediată, 50 milioane lei, neg.

NICOLINA

■ Garsonieră, conf. II, p., balcon închis, Nicolina I, 35 milioane lei.

■ O cameră, D, conf. I, 4/4, fără probleme cu izolația, balcon închis, faianță în baie și bucătărie, telefon, Nicolina I, 46 milioane lei

■ 2 camere, D, conf I, 2/4, aleea T. Neculai, balcon 8 m închis, faianță, 66 milioane lei.

■ 2 camere, D, conf I, 3/4, Nicolina, balcon închis, lambriuri hol, Libertății, curat, 65 milioane lei, neg.

FRUMOASA

■ 1 cameră, D, conf I, 8/9, balcon închis, f. curat, 40 mp, 48 milioane lei.

■ 2 camere, D, conf I, parter, curat, 60 milioane lei, neg.

■ 3 camere, D, conf I, 6/8, 2 băi, curat, balcon închis, 70 milioane lei, neg.

TG CUCU - P DE FIER - T. VLADIMIRESCU

■ garsonieră conf II, 30 mp, 3/4, baie cu cadă, 39 milioane lei.

■ 3 camere, D, conf I, 4/4, fără probleme cu izolația, 70 mp, 75 milioane lei.

TĂTĂRAȘI

■ garsonieră, parter, baie cu cadă, boxă subsol, 30 milioane lei.

■ 1 cameră, conf I, D, parter, 38 mp, faianță, balcon închis, 50 milioane lei, neg.

■ 2 camere, D, conf I, 3/10, faianță, gresie, f. curat, 60 milioane lei.

■ 2 camere, D, 2/4, Oancea, 55 mp, faianță, tapet, balcon închis, 85 milioane lei.

METALURGIE

■ Garsonieră, D, 1/4, liberă, 34 milioane lei.

■ 1 cameră, D, conf. I, et. 3, balcon închis, f. curat, 41 milioane lei.

■ 3 camere, SD, 2/4, 57 mp, balcon închis, curat, 62 milioane lei.

BAZA III - BULARGA

■ Garsonieră, conf. II, 3/4, 20 mp, baie cu cadă, balcon închis, eliberare imediată, 36 milioane lei, neg.

■ 1 cameră, D, conf. I, et. 4/4, fără probleme cu izolația, 37 mp, balcon închis, 43 milioane lei.

■ 3 camere, SD, conf. I, 4/4, 56 mp, eliberare imediată, 53 milioane lei, neg.

■ 3 camere, SD, p., 50 mp, 55 milioane lei.

CANTA

■ 1 cameră, D, conf. I, 1/4, 37 mp, telefon, mochetă, liber, 52 milioane lei, neg.

■ 2 camere, D, 3/4, la stradă, balcon 7 m, 65 milioane lei

■ 3 camere, D, parter, 65 mp, necesită curățenie, 55 milioane lei.

PĂCURARI

■ 1 cameră, D, conf. I, 7/8, fanată, gresie, 50 milioane lei.

■ 2 camere, D, 9/10, la stradă, curat, balcon închis, telefon, 42 milioane lei.

■ 2 camere, SD, conf. I, 60 mp, 7/8, faianță, gresie, boxă, 72 milioane lei.

GALATA

■ Garsonieră, conf. I redus, 4/4, fără probleme cu izolația, 28 mp, liberă, 32 milioane lei, fix.

■ 3 camere, D, conf. I, parter, 58 mp, balcon închis + beci, telefon, 68 milioane lei.

DACIA

■ 2 camere, SD, 4/4, necesită curățenie, 40 milioane lei

■ 2 camere, D, conf. I, parter, balcon închis, faianță, curat, 50 milioane lei.

■ 3 camere, SD, conf. I, 3/4, PECO, faianță, gresie, balcon închis, telefon, curat, 63 milioane lei, neg.

ALEXANDRU

■ 2 camere, ND, parter, liber, bucătărie separată, baie cu cadă, Olimp, 41 milioane lei, fix.

■ 2 camere, ND, 2/4, liber, balcon închis, telefon, Familial, 46 milioane lei, fix.

■ 2 camere, SD, 2/4, Sos. Națională, balcon închis, telefon, catv, eliberare imediată, 48 milioane lei, fix.

■ 3 camere, SD, parter, 53 milioane lei.

CANTEMIR

■ 2 camere, SD, 1/4, balcon închis, telefon, curat, 60 milioane lei

■ 3 camere, D, 2/4, faianță, balcon închis, telefon, 80 milioane lei

■ 3 camere, SD, conf. I, 3/4, 60 mp, faianță, balcon 8 mp, 75 milioane lei

MIRCEA

■ 3 camere, D, 6/10, 60 mp, balcon închis, 60 milioane lei

■ 2 camere, SD, conf. I, 3/4, curat, balcon închis, 52 milioane lei

CASE-TERENURI

■ 500 mp, cu temelie beton pentru 4 camere, situat la 1,5 km de capăt CUG, spre Lunca Cetățuii, posibilități de apă, curent, telefon, gaz metan. 18 milioane lei

■ 360 mp teren, în Oancea, 18 m x 20 m, 16 milioane lei

■ Casă construită în 1996, din cărămidă, acoperiș tablă albă, formată din 4 camere, hol, două garaje, nefinisată, situată la 1,5 km de la capăt CUG spre L. Cetățuii, la stradă, posibilitate apă, curent electric, telefon, gaz, teren 1000 mp, 115 milioane lei

■ Casă construită în 1996, din cărămidă, acoperiș tablă albă, formată din 4 camere, hol, bucătărie, parțial finisată, posibilități apă, gaz, teren 1000 mp, 110 milioane lei

---

IMOBILIARE

VÎNZĂRI
APARTAMENTE

1 CAMERĂ

■ Apartament cu o cameră, Hala Centrală, deasupra CEC, et. 2/6, 42 mp. Telefon 294017, orele 20,00-22,00. (1003633)

■ Garsonieră, 22 mp, et. 4, Alexandru cel Bun, bine întreținută. Exclus agenții imobiliare. Telefon 253223, orele 17,00-21,00. (1003886)

■ Apartament cu o cameră, parter înalt, balcon închis, parchet, gresie, faianță, telefon, cablu, Piața "Doi Băieți", 45 milioane lei. Telefon 272608 sau 143308. (1246827)

■ Apartament cu o cameră, zona Nicolina I. Telefon 226663. (1246730)

2 CAMERE

■ Apartament 2 camere, zona T. Vladimirescu. Telefon 094/514630.

■ Apartament 2 camere, B-dul Independenței, D, conf. I, boxă, 2 balcoane, curat, et. 10, fără probleme cu izolația. Preț 115 milioane lei. Telefon 210484. (0798845)

APARTAMENT 2 CAMERE

■ Apartament 2 camere, SD, conf. I, et. 2, excepțional, faianță integral în sufragerie, în bucătărie, în baie și în două holuri, balcon închis. Telefon 136383.

■ Apartament 2 camere, Canta sau schimb cu casă. Telefon 259265.

■ Apartament 2 camere, SD, et. 3, lîngă Piața Nicolina. Preț informativ 60 milioane lei. Telefon 094514620; 233352 - seara. (1003186)

■ Apartament 2 camere, D, et. 2/3, blocuri Păcurari, lîngă Spitalul CFR. Telefon 294017, orele 20,00-22,00. (1003633)

■ Apartament 2 camere, D, et. 2/4, (ne)mobilat, zona Zimbru. Preț convenabil. Telefon 163362 sau 092-702678. (124507)

■ Urgent. Apartament 2 camere, ND, et. 4/4, bloc acoperit, baie cu duș, faianță și gresie, str. Ciurchi 117, bl. Q3, 35 milioane lei, neg. Telefon 215834. (1246931)

■ Apartament 2 camere, SD, 2/4, balcon închis, telefon, telecablu, Podul de Piatră, 70 milioane lei. Telefon 232479. (3017507)

■ Apartament 2 camere, SD, str. N. Iorga, et. 3, ap. 13, preț informativ 60-65 milioane lei, neg. Telefon 230313. (3017504)

■ Apartament 2 camere, D, Nicolina I, et. 4, 2 balcoane, telefon, dormitorul 5 pereți. Pentru relații sunați la 231926. Nu deranjați inutil. Preț informativ 58 milioane lei, neg. (1246726)

■ Apartament 2 camere, SD, et. 3/4, Ciurchi (Tătărasi), liber. Preț 70 milioane lei, neg. Telefon 172722, orele 17,00-21,00. (1246779)

3 CAMERE

■ Urgent. Apartament 3 camere, D, Centrul Civic, Bîrlad. Telefon 032/142265.

APARTAMENT 3 CAMERE

Apartament 3 camere, deosebit, cu multiple îmbunătățiri, ultracentral, et. inferior, terasă 100 mp. Telefon 216773. Preț neg. la fața locului.

■ Apartament 3 camere, (Arcu - Magazinul NEST), conf. I, 7/9, D, îmbunătățiri, negociabil; sau schimb cu două apartamente 2 camere (exemplu Păcurari, Nicolina). Telefon 145878; 214606. (1003614)

■ Apartament 3 camere, D, et. 8/8, cartier Dacia, îmbunătățiri. Preț neg. Telefon 154157. (1246295)

■ (schimb cu apartament cu o cameră) Apartament 3 camere, et. 1, faianță baie și bucătărie, balcon închis. Telefon 163004, orele 14,00-20,00. (1246659)

■ Apartament 3 camere, D, bun pentru privatizare, parchet, preț neg. la fața locului. Adresa: Mircea cel Bătrîn 14, bl. B3, sc. B, parter, ap. 5. (2317339)

■ Apartament 3 camere, D, 1/8, Podu Ros. Preț neg. Telefon 132176. (1003750)

■ Apartament 3 camere, D, faianță baie și bucătărie - fam. Burdea Dănuț, str. Grădinari nr. 2, bl. D1, sc. B, et. 1, ap. 1. Preț 80 milioane lei plus acte. (192538)

■ Apartament 3 camere, boxă mare, str. Gării nr. 9, bl. L15, et. 2, ap. 5. Preț neg. (15560100)

■ Urgent. Apartament 3 camere, D, 2 băi, parter, balcon 10 m, beci cimentuit, boxă subsol, instalație sanitară separată, rond vechi CUG. Telefon 125301.

■ Apartament 3 camere, 2 băi, Sos. Nicolina nr. 104. Telefon 127247. (1246716)

■ Apartament 3 camere, conf. I, et. 4, îmbunătățiri, gresie, faianță, fără probleme cu izolația, curățenie făcută, telefon, cablu tv, 90 milioane lei. Telefon 222106. (1246833)

■ Apartament 3 camere, D, cu toate îmbunătățirile, str. Sf. Lazăr, et. 5/7; preț 150 milioane lei. Telefon 233333. (1246300)

■ Apartament proprietate, 3 camere, D, 3 holuri, 2 băi, bucătărie mare, 10 rînduri faianță bucătărie + băi, grădină spate, posibilitate balcon, 3 rînduri geam, alte îmbunătățiri. Telefon 223980. (1246727)

■ Apartament 3 camere, D, conf. I, 8/8, 2 balcoane mari, ieșire terasă, uscător, telefon, cablu, Păcurari (blocul mare vizavi de Posta Păcurari), preț 92 milioane lei, neg. Telefon 157169. (0798691)

4-5 CAMERE

■ Apartament 4 camere, conf. I, D, două grupuri sanitare, bucătărie foarte mare, zona Lunca-Cetățuii. Telefon 126068, 210295 după ora 18,00.

APARTAMENT 4 CAMERE

Et. 4, str. Uranus (Sf. Lazăr), zonă liniștită, stare foarte bună, balcon închis, interfon, telefon, posibilitatea garaj. Telefon 092371618. FĂRĂ AGENȚII!

■ Apartament 4 camere, s. 110 mp, 4/8, bloc nou, la stradă, Nicolina, îmbunătățiri la construcție, amenajare interioară spațială și funcțională deosebită. Relații la telefon 126060. (1246684)

■ Apartament 4 camere, D, 2 balcoane, 2 băi, telefon, telecablu, cartier Dacia. Preț 70 milioane lei. Telefon 259130. (1246915)

■ Apartament 4 camere, la stradă - bdul Stefan cel Mare, deasupra Magazinului "Romanța", et. 4/8, balcon, 2 băi, D, bine întreținut. Preț fix 25.500 USD (actele fiind suportate de cel care cumpără). Telefon 094/514225. (1246676)

CUMPĂRĂRI

■ Cumpăr sau închiriez spațiu între 100-200 mp, zonă centrală sau ultracentrală. Relații 031/521425

■ Garsonieră sau apartament 2 camere, în zonele Gară, Autogară, Centrul Civic, Tg. Cucu sau Copou. Telefon 160583.

■ Garsonieră, conf. I, et. intermediar, în zona Alexandru. Ofer 25-30 milioane lei. Fără agenți imobiliari. Relații la telefon 710480. (1246109)

■ Apartament 2-3 camere, D, minimum 50 mp, zonele: Copou, Tătărasi, Păcurari, Autogară. Exclus agenții. Telefon 155586, după ora 16,00. (1246819)

ÎNCHIRIERI
APARTAMENTE

OFERTE

■ Apartament 2 camere, B-dul Independenței, et. 2, liber din 15 octombrie 1998. Relații suplimentare la telefon 225103, după ora 17,00.

■ Apartament 2 camere decomandate, Copou, TV, cablu, frigider, telefon. Plata anticipat 6 luni, valută (lei). Telefon 134456, orele 10,00-20,00

■ Apartament cu o cameră, str. Grădinari - Doi Băieți, mobilat și cu frigider, aragaz, telefon, televizor, telecablu. Preferabil unor tineri studenți, căsătoriți. Relații la telefon 135127, orele 16,00-20,00. (1246673)

■ Apartament 2 camere, mobilă, parter, condiții: cabinet medical, birouri, societate, zona Podu Ros - Aleea Decebal, bl. 26 U2, sc. A, ap. 3. Telefon 231715; 033/221538.

■ Primesc în gazdă două fete serioase. Telefon 159512. (1246044)

■ Apartament cu 2 camere, la vilă, în centru, vizavi de Firma "Latin", excelent pentru sediu de firmă sau birouri. Telefon 115507, orele 9,00-12,00.

CERERI

■ Caut pentru închiriere garsonieră mobilată, pe termen lung, plata lunar, max. 500.000 lei. Telefon 236001, orele 9,00-17,00 sau 135855.

SCHIMBURI
APARTAMENTE

■ Apartament 3 camere, D, Păcurari (str. Culturii), et. 1, cu apartament 3-4 camere, mari, confort sporit, etaj intermediar, aceeași zonă. Telefon 161014.

■ Apartament 2 camere cu apartament 3 camere plus diferență. Relații la telefon 230172. (1003818)

■ Apartament proprietate, 3 camere, SD, conf. II, îmbunătățiri, parter; cu apartament 2 camere, D, conf. I, acte fără diferență. Relații la telefon 223095. (1003411)

■ Apartament cu o cameră - Galați (Micro 14) cu similar Iasi. Variante. Telefon 032/135432. (1246262)

■ Apartament 3 camere, SD, 4/4, fără probleme cu izolația, balcon închis, apometre apă caldă/rece, Dacia, cu apartament 4 camere, SD, zona Alexandru. Ofer diferență 8 milioane lei, neg. + acte. Telefon 161964. (0798689)

■ Apartament 3 camere, SD, în zona Dacia, cu două garsoniere, conf. I și conf. II. Relații la telefon 164601. (1246118)

■ Apartament 4 camere, D, et. 2, bloc nou, excepțional, cu 2 apartamente de 2 camere. Prefer Dacia, Alexandru. Telefon 250855, seara. (1246116)

VÎNZĂRI
TERENURI

■ Vînd 1 hectar, la 2 km de Vaslui, com. Muntenii-de-Jos DN 24, facilități: apă, curent, gaze. Tel. 034-182604.

■ VÎND 30 ARI VIE NOBILĂ PE ROD SITUATĂ ÎN ZONA GÂRBOAVELE LA 12 KM DE GALAȚI, EVENTUAL ACCEPT ȘI VARIANTE. TEL. 034-112109; 094-522124.

■ 1.200 mp teren lîngă pîrîul Nicolina. Telefon 164509. (0798663)

■ Teren, zona Nicolina - 852 mp și zona CUG - 600-1.000 mp. Relații la telefon 114868. (1003824)

■ 3.000 mp teren intravilan, Păun - Bucium, într-un ambient foarte pitoresc, panoramă minunată a orasului, 400 USD/mp. Telefon 231676. (1003833)

■ 2.140 mp teren intravilan, la sosea, în Poieni, cu vie, preț neg. 20.000 lei/mp. Telefon 154740, seara, după ora 20,00. (192249)

■ 2.500 mp, platou, sos. Rediu, la distanța de 400 m de la capăt troleibuz 45 Păcurari; posibilități apă, gaz, electricitate, la 10 m distanță. Preț 22.000 lei/mp, neg. Telefon 163378. (0798672)

■ 550 mp teren, lîngă Tigarete, în spatele Bisericii Catolice, toate facilitățile. Preț 18-20 dolari/mp, neg. Telefon 149228. (1555941)

■ Teren zona Bucium - 2.400 mp. Telefon 137333. (1246923)

■ 700 mp teren situat în Iasi, str. Ciurchi, toate facilitățile, izvor de apă potabilă pe teren, deschidere la stradă 25 m, cu ieșire în bdul T. Vladimirescu, certificat de urbanism pentru construcție sp. comerciale + 3 nivele, vizavi de Complexul studențesc T. Vladimirescu, ideal pentru brutărie, spălătorie auto etc. Preț 35 USD, neg. Telefon 032/ 279774. (1246773)

■ Urgent, 1.100 mp teren intravilan, în Bucium, în spatele IVV cu toate facilitățile. Relații la telefon 138250. (1003913)

■ 10.000 mp teren arabil, zona Chicerea - Tomesti, 2.600 lei/mp, neg. Relații la telefon 151950, orele 8,00-19,00. (1246809)

■ 40 prăjini livadă cu cireși, situată în sat Chicerea, comuna Tomesti - Iasi. Preț neg. Relații la familia Asandei Vasile. (1246276)

■ 2.700 mp teren intravilan, comuna Tomesti, lîngă trecerea de cale ferată Iasi-Ungheni. Posibilități gaz metan, apă, curent electric; prin capătul terenului curge pîrîul Vămășoaia. Informații la SC GIVEX SRL, B-dul T. Vladimirescu nr. 48, vizavi de cămin T17. (1246290)

■ Teren, zona CUG, posibilități apă, gaz, electricitate, 3.000 mp. Preț avantajos. Telefon 162073. (0798693)

■ Urgent. Teren 250 mp, intravilan, cu deschidere la stradă 17 m, drept, împrejmuire cu autorizație, toate utilitățile în zonă, la cel mult 15 m, fîntînă în curte. Telefon 179336, după ora 17,00. (0798692)

DIVERSE

■ (schimb) (variante apartament cu o cameră sau două la parter înalt sau etajele 1 sau 2 de preferat numai în zonele Tg. Cucu, Hală, Sf. Lazăr, Podu Ros, Nicolina) teren agricol cu livadă în intravilan, zonă f. bună cu posibilități lumină electrică, telefon și în același timp construibil, dacă este cazul chiar o anexă din cărămidă. Terenul este rețea și are o suprafață de 2.500 m. Exclus agenții imobiliare (intermediari). Prețul este negociabil. Relații la telefon 763943 (orele 18,00-21,00) (1246042)

VÎNZĂRI
CASE

■ Galați, casă două nivele, ultracentral, avînd și spațiu comercial la parter (snack-bar cu dotări), mobilată, gaze, 180.000 USD. Tel. 036/471148.

■ Pascani - Casă 4 camere, cu apă, gaz, canalizare, într-o zonă bună a orasului. Prețul este negociabil. Telefon 138223.

■ Pascani - Casă cărămidă, 5 încăperi, 220 mp teren, toate facilitățile, ideal pentru locuit, excepțional pentru comerț, lîngă Hala Centrală Deal, str. Mihail Kogălniceanu nr. 26, cu bar și terasă berărie, negociabil la fața locului. Urgent. (1003612)

■ Cantină-restaurant la DN Iasi - Vaslui, la 35 km de Iasi (apă, canalizare, 220V, 380 V, parcare). Ideal pentru popas, han etc. Telefon 035/361728. (1003623)

■ Iași - Casă, central, 6 încăperi, curent trifazic, gaz metan, stare foarte bună + dependințe. Telefon 214125.

■ Casă 3 camere, garaj, baie, gaz,cablu tv, teren 543 mp. Informații - str. Nouă nr. 13 (Moara de Vînt). Telefon 174172.

■ Casă cărămidă, 3 camere, anexe, grădină, 400 mp, zonă centrală, liniștită, proprietate, ideală pentru vilă, societăți. Popovici - str. Sf. Andrei 26. (1003888)

■ Casă, parter și etaj, 6 camere, holuri, baie, beci, curte, str. Ipsilanti nr. 27. Telefon 140536. (1003885)

■ Casă 4 camere, beci, canalizare, gaz, telefon, telecablu, teren 450 mp, Copou, str. Aurora nr. 11A, după ora 16,00. (1003905)

■ Casă nouă, în construcție. Relații la fam. Toderascu Neculai - str. Duzilor nr. 56, Podu-Iloaiei. Telefon 749048. (3016105)

■ Urgent. Casă mare, cimentuită, cu vie, pomi fructiferi, teren arabil, în imediata apropiere a soselei Iasi - Vaslui, în localitatea Valea Satului, 25 km de Iasi. Preț informativ 45 milioane lei, neg. Relații la fam. Alexa Mihai din aceeași localitate. (1003897)

■ Casă cu teren 600 mp, în Pascani, str. 1 Decembrie 1918. Relații la telefon 762265.

■ Urgent. Casă liberă în Bucium, 100 mp spațiu locuibil, 100 mp sp. comercial la demisol,1.000 mp cu vie, beci, magazii, gaz, apă. Preț neg. la fața locului. Telefon 138582, după orele 17,00. (1246299)

■ Casă, 5.400 m teren, garduri din scînduri, curent electric, vie, pomi fructiferi, fîntînă la poartă, în sat Todirel, com. Bîrnova. Relații la telefon 259611. (1246117)

■ Casă în Bîrnova, 9.000 m teren, vie, pomi fructiferi, curent electric, posibilităi pentru telefon, sosea asfaltată, 350 milioane lei. Relații la telefon 259611. (1246117)

■ Casă, 4 camere, în Blecești, centru, la sosea. Telefon 177857. (1246830)

■ Casă 3 camere, bucătărie și alte anexe gospodărești, teren 2542 mp, vie, livadă, curent, fîntînă în curte, 150 mp de la soseaua principală și calea ferată, vad comercial bun ptr. privatizare, 200 milioane lei, neg. Reper: la ieșirea din Letcani, soseaua spre P. Iloaiei, după postul de poliție, prima la stînga și iarăși prima la stînga, a treia casă pe stînga, nr. 560 la poartă, fam. Gîntu. (8 km de Iasi - Letcani). (1246828)

SPAȚII COMERCIALE

■ Spațiu amenajat pentru brutărie, în Iasi (cuptor pe vatră, aprobare gaz metan, autorizație funcționare primărie și proiect gaz). Telefon 161878, după orele 19,00.

■ SC GIVEX SRL, B-dul T. Vladimirescu nr. 48, vizavi de cămin T17, vinde bar-cafea cu teren proprietate și societate cu multiple activități. (1246291)

ÎNCHIRIERI - OFERTE

■ Spațiu la parter, pentru cabinet medical, bioenergie sau farmacie. Relații la telefon 146862. (3016101)

■ SC TEHNO-STAR SA Iasi închiriază spațiu frigorific în suprafață de 45 mp, care asigură temperatura de păstrare pînă la -25°C. Informații la telefon 173055.

CERERI

■ Căutăm de închiriat spațiu comercial ultracentral 40-80 mp și în apropiere apartament 2 camere. Telefon 094-549800.

ART-INVEST SRL

Bdul N. Iorga nr. 26A, et. 1, cam. 22; Telefon 130896; 136498
Program: Luni-sîmbătă, orele 8,00-20,30; Duminică, orele 9,00-17,00

OFERTA SPECIALĂ

■ Spații comerciale, 18 milioane lei

■ 3 camere, conf. I, P. de Fier, bucătărie cu intrare la subsol (3 boxe mari), balcon 9 m lungime, gresie, faianță, tapet, lambriuri, uși furniruite, hol mare, liber, parter înalt, 89 mp, 110 milioane lei. Urgent.

■ 3 camere, SD, Cantemir, 2/4, faianță baie și bucătărie, ușă stejar, parchet, recent raschetat, telefon, catv, 52 milioane lei. Urgent.

■ Casă, P. de Fier, din cărămidă, acoperită cu țiglă, dispusă pe două nivele, încălzire centrală proprie, canalizare, 10 boxe, baie (set Olivia), bucătărie, terasă, grădiniță - parter, la et. 1, 4 camere, teren (300 mp), posibilități extindere, 275 milioane lei, neg.

■ Casă 4 camere, baie bucătărie, 7 ha. beton, 6,5/5 m, canalizare, 3 ha. pămînt arabil, 0,5 ha. livadă nouă, 0,5 ha. vie nouă, fîntînă, curent electric, casă cărămidă, acoperită cu internită, 210 milioane lei, neg.

GARSONIERE

■ Nicolina, conf. II, 3/4, ușă stejar, gaz, balcon dublu, închis, calciu, telefon, catv, baie cu cadă, 39 milioane lei, neg.

■ Nicolina, conf. II, et. 1, 34 mp, îmbunătățiri, 36 milioane lei, neg.

■ Poitiers, conf. II, 4/4, la stradă, 38 mp, 32 milioane lei, neg.

■ Nicolina, conf. II, 1/4, ușă pe hol, balcon închis, calciu, catv, 30 mp, 37 milioane lei, neg.

■ Mircea, conf. II, 5/10, calciu, baie cu cadă (set Olivia), la stradă, liber, 36 milioane lei.

■ Alexandru, conf. III, et. 3, gaz, 30 milioane lei, neg.

■ N. Iorga, conf. II, et. 3, fără gaz, baie cu duș, parchet, 38 milioane lei, neg.

1 CAMERĂ

■ Canta, D, parter, 38 mp, ușă schimbată, faianță, instalație schimbată, curat, 49 milioane lei. (mult neg.)

■ Bularga, 4/4, 38 mp, f. bine întreținut, balcon, 38 milioane lei, neg.

■ Păcurari (Club 20), bucătărie 12 mp, telefon, balcon, 8/8, hidroizolație, 40 mp, 53 milioane lei, neg.

2 CAMERE

■ Alexandru, D, parter, 40 mp, (puțin degradat), posibilitate închis hol, 45 milioane lei, neg.

■ Alexandru, D, 8/10, curat, telefon, 40 mp, 55 milioane lei, neg.

■ Nicolina, D, 2/4, balcon, 65 milioane lei.

■ Nicolina, D, 4/4, curat, 2 balcoane, liber, 55 milioane lei. Urgent.

■ Alexandru, D, 2/10, curat, 40 mp, 60 milioane lei, neg.

■ Podu Ros, SD, parter, 47 mp, parchet, faianță, gratii la geam, ușă brad, grădină, 65 milioane lei, neg.

■ Alexandru, SD, 9/10, gresie, hol, balcon 4 m închis, calciu, telefon, bine întreținut, la stradă, 46 milioane lei, neg.

■ Mircea, SD, fără probleme cu izolația, 39 milioane lei.

■ Podu Roș, ND, parter, gratii la geam, parchet, telefon, 45 milioane lei.

■ Alexandru, ND, parter, 40 mp, instalație separată, curat, 50 milioane lei.

■ OCAZIE! Alexandru, 2/4, 40 mp, ND, gresie, faianță baie, bucătărie, ușă la intrare schimbată, uși stil neckerman, parchet, curat, excelent întreținut, 55 milioane lei.

3 CAMERE

■ Nicolina II, D, 4/8, 74 mp, lambriuri, uși schimbate, 2 băi, balcon închis, 75 milioane lei.

■ Nicolina II, D, (lîngă poștă), 4/4, 70 mp, faianță baie, balcon închis, uși furniruite, ușă stejar intrare, 85 milioane lei, neg.

■ CUG, et. 2, D, 70 mp, 2 băi, gresie, faianță, baie, balcon închis, boxă la subsol, 90 milioane lei, neg.

■ Alexandru, D, 4/10, 56 mp, 58 milioane lei.

■ OCAZIE! Lîngă hotel "Conest", parter, bun ptr. privatizare, 2 băi, instalație separată, parchet, lambriuri hol, 70 mp, foarte curat, la bloc nou, la stradă, D, 110 milioane lei, neg.

■ Alexandru, D, parter, bloc nou, gresie, faianță, 78 milioane lei.

■ Alexandru, 3/4, SD, 72 mp, calciu, parchet, faianță, apometru, hol, mochetat, balcon închis, 63 milioane lei.

■ Nicolina, lîngă piață, SD, 48 mp, balcon închis, 75 milioane lei,neg.

■ Podu Ros, SD, parter, bun ptr. privatizare, gresie, lambriuri, hol, faianță în bucătărie, 90 milioane lei.

■ Alexandru, parter, SD, gresie, faianță, 62 milioane lei, neg.

■ Nicolina, lîngă piață, 2/4, SD, 80 milioane lei, neg.

■ Alexandru, linoleum, faianță, gresie baie, SD, 63 milioane lei, neg.

■ Primăverii, SD, ușă furniruită, 4/4 (cu pod), baie cu cadă, gresie hol, baie, bucătărie, baie cu set Olivia, balcon închis, 53 milioane lei.

■ Podu Ros, SD, parter, balcon 10 m lungime, îmbunătățiri, f. bine întreținut, bun ptr. privatizare, 95 milioane lei,neg.

4 CAMERE

■ Nicolina, D, 6/7, 2 balcoane (unul închis), 2 băi, sufragerie tip salon, 130 milioane lei, neg.

APARTAMENTE ÎN ZONĂ CENTRALĂ

■ 3 camere, D, Independenței, et. 6, 68 mp, cu fața la stradă, 2 balcoane (unul închis) 16 m, gresie, faianță baie, curat, 220 milioane lei, neg.

■ 4 camere, centru, 2 băi, 2 balcoane, faianță baie, bucătărie, parchet paluxat, et. 3, 30.000 USD.

DANCU

■ 3 camere, D, conf. I, parter, 2 băi, 2 balcoane, 2 debarale, cu probleme la o baie, suprafață foarte mare, calciu, 38 milioane lei. Urgent.

CASE

■ Vilă, Bucium (mai sus de "Trei Sarmale"), 1000 mp vie, 100 mp spațiu comercial, 100 mp spațiu locuibil, gaz, canalizare, 90.000 USD.

■ Belcești (centru), 4 camere, verandă, bucătărie de vară, 500 mp (84 mp casă), casă vălătuci, cimentuită, acoperită cu tablă, 30 milioane lei, neg.

■ Casă nou, lut, acoperită cu internită, 2 camere, coridor (o cameră cu sobă), 10 ari teren, 35 milioane lei, neg.

TERENURI

■ 900 mp Bucium, 10 m deschidere la stradă, posibilități gaz, apă, 117 milioane lei, neg.

SCHIMBURI

■ Apartamente 3 camere Alexandru, cu apartament 2 camere, Alexandru, Mircea + diferență.

CUMPĂRĂRI

■ Urgent. Casă în Iasi (suprafață locuibilă maxim 140 mp) + 700, 800 mp. Ofer 600-650 milioane lei, maximum.

■ Terenuri, spații comerciale, case și apartamente cu 1, 2, 3, 4 camere în Iasi și în județ.

AUTO MOTO

Autoturisme Româneşti

OFERTĂ DEOSEBITĂ

■ **VÎND DACIA 1410 AN 1998, STARE EXCEPŢIONALĂ. TEL. 018615280.**

■ **S.C. DAFELCO vinde Dacia Nova din 1997, în garanţie şi cu asigurare CASCO. Preţ negociabil. Relaţii la telefon 031/532561 sau 031/524594. Pentru societăţi, TVA deductibil**

■ **Dacia 1410 Berlină, alb 13, an fabricaţie octombrie 1995, 29.000 km la bord, aspect şi funcţionare ireproşabile. Preţ 25.500.000 lei, negociabil. Telefon 094/507992. (1246284)**

■ **Dacia Berlină, an fabricaţie 1997, preţ 5.500 DM. Telefon 252826. (1246719)**

■ Aro 10, preţ 9 milioane lei. Relaţii la telefon 259611. (1246117)

■ Dacia 1410, 5 viteze C.N. 87, albastru Egipt, perfectă stare. Telefon 143406; 135602. (1246041)

■ Oltcit Club, fabricaţie 1989, telefon 231931, după ora 20,30. (1246801)

■ **Dacia 1310, an fabricaţie 1987, arată şi funcţionează ireproşabil. Preţ negociabil. Telefon 163978; 117517; 094/523422.**

■ **Fără comision, înscriere auto Dacia berlină cu ridicare pe data de 10.08.1998, telefon 220946. (1246274)**

■ Dacia 1310 Berlină standard pentru export, an fabricaţie 1989 noiembrie, stare ireproşabilă. Preţ negociabil. Telefon 124921. (1003864)

■ Dacia 1310, 5 trepte stare perfectă, rulaj mic cu radiocasetofon şi R.A.R. Telefon 232036; 259080, după-amiază. (1003749)

■ Dacia 1300, motor - 1400, reparaţie capitală caroserie, antifonată, an fabricaţie 1976. Preţ 9 milioane lei. Telefon 259130. (1246915)

■ Dacia 1310, culoare bleu, an fabricaţie 1987, stare ireproşabilă, preţ avantajos. Telefon 165776. (0798680)

Autoturisme Import

■ **Vînd NISSAN SUNNY, 1,6 cmc, injecţie, catalizator, numere noi, 7.800 DM, şi FIAT PANDA, decapotabil, consum 4 %, numere noi, 1300 $. Tel. 094-522124 sau 034-112109.**

URGENT!

FORD PROBE, fără vama achitată. Tel. 034-143719, 092-704931

URGENT

■ **Cumpăr maşină NISSAN -LAUREL 2.8 D SGL, avariată, pentru piese schimb, înmatriculată. Relaţii la tel. 034-113717.**

■ Vînd W. Golf II, an fabricaţie 1985, stare impecabilă, neînmatriculat, preţ 2.200 DM sau cumpăr acte. Relătii la telefon 031/582633; 512233

■ **Vînd FORD ESCORT BREAK, neînscris, fabricat august 1996 cu EURO 2, 2 x AIRBAG, SRS, ABS, preţ negociabil 17.500 DM, 26.000 km şi numere germane valabile 1 an. Accept variante. Tel. 034-116068, mobil 094-527954.**

■ **Vînd FIAT 1300 omologat, vopsea originală, tapiţerie piele, servo frînă. Preţ 11 milioane lei negociabil. Tel. 034-183757.**

■ Vînd direct sau în leasing Fiat Ducato 2,5 D autospecializată izotermă 1992, 6 locuri, posibil negociere. Tel. 036/464246, orele 13 - 18.

OFERĂ DEOSEBITĂ!

■ **VÎND NISSAN SPORT, MODEL DEOSEBIT 1,6 i, consum 5,8 %, CATALIZATOR, 130 CP, STEREO BLAUPUNKT - 6 BOXE, TRAPĂ, SUPERBĂ, PREŢ NEGOCIABIL. TEL. 034-112109, 094-522124.**

■ Vînd Peugeot J5 Diesel 2,5, P.F., 40 mil. Telefon 031/536139

■ **Vînd Opel Record 2,2i, stare ireproşabilă, an fabricaţie 1986, servodirecţie, servo-frînă, închidere centralizată, înmatriculat persoană fizică, 4.800 DM, negociabil. Tel. 094-555150.**

■ Vînd Volkswagen, preţ negociabil, stare perfectă. Tel. 039/690541.

■ **AUDI 90, fabricaţie 1991, 2.300 cmc, înmatriculat persoană fizică, februarie 1998, multiple dotări. Tel. 034-116264.**

■ **Vînd FORD ORION, 1991, 1800 cmc, 80.000 km, DIESEL, înmatriculat. Tel. 092-245895 sau 034-122459.**

■ Audi 100, 2, O i, 1990, Germania climă, ABS, Servo, centralizată, înmatriculată, iulie 1998, 50 milioane, negociabil. Tel. 094880505.

■ **Opel Ascona Sport şi Mitsubishi Galant, înmatriculate, stare excepţională, preţ negociabil. Telefon 032/153516. (1246258)**

■ Wartburg 353 break, trapa, 6 milioane lei, negociabil. Telefon 722243. (1246015)

■ Renault Trafic, an fabricaţie 1987, perfectă stare de funcţionare sau schimb cu Dacia plus diferenţă. Telefon 127089; 094538691. (1246702)

■ **Urgent vînd Mercedes 250 D, stare excepţională, înmatriculat, nerulat în România. Telefon 212770, după ora 16,00. (1003862)**

■ **Opel Kadett berlină, 1987, culoare roşie, 1.300 cmc, efectuat RAR, înmatriculată cu nr. nou. Tel. 125683, 134847.**

DIVERSE

■ Vînd Raba cisternă produse petroliere, RAR, nr. noi, preţ negociabil; cumpăr TIR marcă străină, după 1990. Tel. 039/618107; 092-362474.

■ Vînd tractor U650, remorcă autoizotermă RABA, toate în stare perfectă. Telefon 094854086 sau 031/582174

OFERTĂ SPECIALĂ

VÎND BUS-URI FORD TRANSIT (AUTOUTILITARE) DIESEL ŞI BENZINĂ, INTRODUSE RECENT ÎN ŢARĂ, CU TAXE VAMALE INCLUSE, PERSOANĂ FIZICĂ, PREŢURI ACCESIBILE. LANCIA DEBRA, TURBO DIESEL, KLIMĂ, ALARMĂ, GEAMURI ŞI ÎNCHIDERE ELECTRICE, CASETOFON AUTO-REVERS SONY, RECENT ÎNMATRICULATĂ ÎN ŢARĂ, PREŢ 6500 $ NEGOCIABIL. MAZDA 626, BENZINĂ, 1986, 5 PORTIERE (GERMANIA), NEÎNMATRICULATĂ ŞI MAZDA 626 ÎNMATRICULATĂ, PERSOANĂ FIZICĂ CU CARTE IDENTITATE ŞI NUMERE NOI 2000 $ NEGOCIABIL ÎMPREUNĂ. MERCEDES 307 D CAMIONETĂ CU BASCULARE, NEÎNMATRICULATĂ, STARE IREPROŞABILĂ, 3500 $ NEGOCIABIL. OLDSMOBILE (GENERAL MOTORS SUA) CUPE, FULL OPTION, NEÎNMATRICULATĂ, CU VAMA ACHITATĂ 2000 $. TEL. 094-602766.

■ Vînd autocamion GAZ , 4,5 tone, 32.000 km. Preţ 55 milioane, negociabil. Telefon 094210700.

■ Autofrigorifică TV, stare tehnică şi estetică foarte bună, Diesel 1,5 tone 35.000.000 sau schimb cu Dacia plus diferenţă. Tel. 036/429781, 092417262.

■ Vînd ARO 244 - motor Braşov, fabricat 1993; TRACTOR U 650, fabr. 1994 - plug, disc, semănătoare. Tel. 037/613647, 623647.

■ Vînd autocar "Setra" stare bună de funcţionare, urgent. Tel. 092743165.

■ Vînd RABA 10 tone, an fabricaţie septembrie 1996. Telefon 035/312530, Vaslui.

■ Vînd autocamion basculabil Saviem, 7.5 tone, fabricat în 1990, RC făcut în aprilie. Telefon 035/321184, după ora 16.

■ **Vînd autocamion Mercedes 3,5 t, înmatriculat. Tel. 034-112599, 110832; 092216162.**

■ **CONVENABIL MICROBUZ MARCA FIAT 9 LOCURI ŞI SPAŢIU PENTRU MARFĂ. MOTOR 2.500 CMC PE MOTORINĂ, STARE DE FUNCŢIONARE PERFECTĂ. TELEFON 212756.**

■ Autoizotermă TV 35, 2 tone, stare bună de funcţionare, carte identitate. Telefon 296749. (1246259)

■ Urgent, TIR Raba Turbo Diesel 22 t şi Saviem. Telefon 033/631918; 094/516779. (1003868)

■ Tractor DT 445, reparaţie capitală. Relaţii la telefon 032/136334; 092/301299. (1003609)

■ **KLEY BUSES - OLANDA vinde din stoc AUTOCARE noi şi second hand. Telefon/fax: 01/3214096; 10/3217981**

■ Elevator hidraulic auto 2,5 tf, nou, autorizat I.S.C.I.R.. Telefon 234004, orele 10,00-16,00. (1246283)

PIESE

■ Vînd piese şi componente auto second - hand pentru: Ford, Mazda, BMW, Opel Audi, Golf, Mercedes, Renault, Mitsubishi, Pegeut. Tel. 036/311246, 092244769.

■ **Vînd JANTE MAGNEZIU 13" pentru CIELO şi DACIA 1300. Tel. 094-602767.**

■ Cutie viteză pentru Dacia 1304-1307, în bună stare de funcţionare, preţ negociabil. Telefon 233158, după ora 17,00. (1246839)

■ Piese camion SRD-5T, motor R2 cutie, grup şi diferite ansamble. Releaţii după ora 18,00 la telefon 176361; 295716. (1246777)

■ 5 jante magneziu în 4 prezoane (VW, BMW, Audi, Renault) şi piese Renault 18. Telefon 118056 (după ora 16,00). (0798848)

■ Piese-caroserie Opel Kadett 1,3, benzină, chiulasă Renault, benzină, piese motor Mitsubishi 1,2-1,4, piese motor Volkswagen 1,6 Diesel. Telefon 172098.

CUMPĂRĂRI

■ Cumpăr Oltcit 12 TRS, fabr. 1995, stare excelentă, ofer 3000 DM. Tel. 094-611551.

■ **CUMPĂR ACTE FORD TAUNUS BREAK, MODEL '80-'81. TELEFON 033-724053.**

■ Cumpăr DAEWOO, ESPERO sau CIELO. Tel. 037/629557.

■ **Autoturism marcă străină, cu numere noi, carte de identitate, persoană fizică, unic proprietar, capacitate cilindrică pînă în 1.600 cmc, an fabricaţie după 1986, în stare perfectă de funcţionare, ofer 24 milioane lei; nu accept intermediari. Telefon 179585, după ora 16.**

CENTRE PRELUARE ANUNŢURI MICA PUBLICITATE - MONITORUL

FLORA - Tătăraşi

Oferă:

- carne, preparate din carne
- lactate, specialităţi, dulciuri
- pîine, produse de panificaţie
- băuturi alcoolice

Cele mai mici preţuri! Calitate garantată!

Program: luni-vineri 6.00-20.00; sîmbătă 7.00-15.30; duminică 8.00-14.00
Str. Vasile Lupu nr. 110, tel. 032/175094

ORIGINAL - Dacia

Oferă:

- preparate din carne
- lactate, dulciuri
- pîine, patiserie
- produse de cofetărie

Program: NON STOP
Str. Viteţilor, bl. 3SD8, tel. 032/250879

AVALLON MUSIC

vinde en-gros şi en detail:

- casete audio şi CD originale WARNER, BMG, SONY, POLYGRAM, EMI
- casete audio şi video NEÎNREGISTRATE TDK, SONY, RAKS, BASF, SAMSUNG
- aparatură electronică (5-10% comision)
- CD recordabile, diskete, soft
- XEROX 300/A4, 600/A3

PROGRAM: zilnic: 8⁰⁰-20⁰⁰, sîmbăta: 9⁰⁰-16⁰⁰ ,duminica: închis
Tg. Cucu (blocul cu coloane), tel. 032/175838, 270718

VAMA VECHE - Gară

La intrarea în magazinul SC SOMETCHIM SA (partea stîngă)

Magazin universal

Program: luni-vineri 8,00-16,00 sîmbătă 8,00-12,00
Situat la intersecţia dintre strada Gării şi Străpungerea Silvestru.

ARIO - Păcurari

comercializează:

- covoare, mochete, festonat covoare şi mochete
- confecţii blană şi piele naturală
- îmbrăcăminte
- stofe mobilă şi perdele

Produse de calitate cu plata în rate!

Program: zilnic 8.00-20.00; sîmbătă 9.00-17.00, duminică închis, luni 10.00-20.00
Bd. Păcurari 142, bl. 585, tel. 032/163928

E.M.I. - Bd. Independenţei

Comercializează:

- frigidere, lăzi şi vitrine frigorifice
- maşini de spălat, aragaze
- televizoare, produse electronice
- electrocasnice, electrice

Program: luni-vineri 8.00-19.00; sîmbătă 8.00-13.00; duminică închis
Bd. Independenţei, tel. 032/117530

C.M.V.- Podu de Piatră

Oferă:

- produse alimentare, dulciuri, băuturi alcoolice
- cosmetice
- instalaţii sanitare, căzi, aragaze

Bun gust şi calitate la preţuri atractive!

Program: luni-vineri 6.00-21.00; sîmbătă 7.00-21.00; duminică 8.00-13.00
Complex Podu de Piatră, tel. 032/135598

1001 Articole - Menaj - Podu Roş

S.C. METALO-CHIMICE S.A.
Magazinele C.130 şi C.131

Comercializează:

- obiecte de uz casnic
- veselă şi obiecte de menaj
- electrice şi electronice

Program: luni - vineri 8.00 - 20.00; sîmbătă 8.00 - 16.00

ELGINA - Alexandru cel Bun

CASĂ DE AMANET

Oferă:

- preparate din carne
- lactate, pîine, băuturi alcoolice
- zahăr, ulei, ouă, făină, dulciuri
- produse pentru curăţat şi uz casnic

Preţuri minime!

Program: luni-vineri 7.00-20.00; sîmbătă 7.00-14.00; duminică 8.00-14.00
Bd. Al. cel Bun nr. 44, tel. 032/152070

Oferta săptămînii: tehnică de calcul - birotică

Alege cea mai potrivita imprimanta pentru tine:

EPSON

Stylus COLOR 300

Stylus COLOR 600

PRET EXCEPTIONAL

QUARTZ MATRIX

Centru autorizat de distributie si service EPSON
Bd. Stefan cel Mare 10bis, Casa Modei, et. 2
Tel: 217248, 217258, Fax: 217262
qmatrix@quartzmatrix.ro

SPRiNT COMPUTERS

Oferte speciale World Cup 1998

your password for tomorrow

INTEL PENTIUM 166/200/233MMX
499/549/599$
INTEL PENTIUM II 233/300Mhz - 899/1149$
Monitoare (numai cu sisteme WorldCup în limita stocului)
GOLDSTAR 14"- 139$ PHILIPS 104B, 14"- 164$
SAMSUNG 15" - 182$ PROVIEW 17" - 299$
LG Studioworks 17" - 499$
Pret fara TVA.
BONUS
Certificat ISO 9002
Str. Gh. Ghibãnescu nr.1 Tel: 032/ 211.381

EPSON
Imprimante
scannere
consumabile
service

IBM Business Partner

Konica
Copiatoare
multifuncţionale
consumabile
service

Soluţii integrate pentru problemele Dvs. !

QUARTZ

US UNITRADE SYSTEMS

Magazinul Quartz, bd. Independentei Y1-Y2,
tel.: 032/216412, 216413, 146152; fax: 032/216412 mobil: 094-545026

SYSCAD Tel. 032 213785 Fax 032 217166
Calculatoare TARGA - 3 ani garantie
Consumabile pentru imprimante
Accesorii pentru Calculatoare
Mobile Rack for HDD = 160.000
*Filtru monitor =54.000 * CD Blank =22.000*

OMNIUM
Tel: 145993-magazin, 216528-fax, 213027-sediu E-Mail: omnium\mail.dntis.ro
CALCULATOARE • COMPONENTE • IMPRIMANTE • COPIATOARE • COMPONENTE MULTIMEDIA • SOFTWARE
CEA MAI BUNĂ OFERTĂ A ANULUI !!!
(De pînă acum ...)
SUNATI - NE PENTRU A AFLA ***NOILE*** PRETURI !!!

TEL/FAX: 032-216281
Shatter
- Hârtie imprimanta (A, A - 1,2,3 exemplare)
- Hârtie copiator A, A, Hârtie scris
- Riboane pentru imprimante matriceale
- Consumabile pentru copiatoare (tonere, cilindre, etc)
- Role fax ; role telex ; role copiator A, A, A ;
- Accesorii calculator (tastaturi, dischete, filtre protectie,etc.)

Program: zilnic: 9-19
Sediu: IAŞI, Stadion "Emil Alexandrescu"

NOU
IMPACT
Computers Shop & Internet Café
Oferim soluţii
OFERIM SOLUTII!
Comstart '93 Cuza Vodă 43 (Golia) tel./fax: 215 341, 215 203, 279 890

Universal RX
Proiectare, execuţie, service
REŢELE CALCULATOARE
CABLARE STRUCTURATĂ
Microsoft Authorized Dealer — software, personal calificat
Canon Official Dealer — imprimante jet şi laser, copiatoare, faxuri
Hewlett Packard Authorized Reseller — imprimante jet şi laser, consumabile, plottere
SALIENT Master V.A.R. — calculatoare Pentium MMX, 6x86 M2, Pentium PRO, K6, Pentium II
Vânzări în RATE !
Str. Grigore Ureche nr. 3, Tel / Fax: 212 660, 217 254

REL COMPUTER
Distribuitor autorizat
LG EPSON LANIER
Calculatoare, imprimante, copiatoare
Case de marcat , cîntare electronice, consumabile
Iaşi, Şos. Arcu nr. 12, Bl. Z18, tel./fax 032-214190

- CALCULATOARE
- IMPRIMANTE
- CONSUMABILE

în RATE şi LEASING

elcom INTERNATIONAL
societate ROMÂNO-GERMANĂ
dealer EPSON
Iaşi, str. C. Negri nr. 4, tel. 032 / 217233, 217903
Noi sintem solutia optima pentru dvs. !
6x86 166 Mx 5.244.000 (TVA Inclus)

le modèle
Sf. Lazăr nr. 53
Tel./fax 239003
calculatoare
imprimante
reţele
faxuri
copiatoare
aparatură foto
Ultra PRO Canon
Hewlett Packard IBM
Seikosha EPSON
POSIBILITATE DE PLATĂ ÎN RATE FĂRĂ DOBÂNDĂ!

SERCOM
Vrei un Pentium?
4.690.000!!!
TVA inclus
ĂSTA-I PREŢUL!
Tel: 231001, 239396, 122589
B-dul N. Iorga, nr.46

LIVIUS
Microsoft Certified Dealer

BackOffice Small Business Server
Windows95
Office97

În lumea calculatoarelor aveţi nevoie de un prieten !
LIVIUS Iaşi, str. Fătu nr. 1A, tel/fax: 032 - 11.22.21, 11.59.22, http://www.livius.ro, e-mail: livius@livius.ro

AVICENA COMPUTERS
Facilităţi de plată în RATE şi LEASING
Inscripţionări CD
Execuţie reţele cu echipamente de brandname: 3Com Bay Networks
Distribuitor autorizat: TARGA LEXMARK
IASI, Bd. Stefan cel Mare nr. 10 E-mail:avicena@mail.dntis.ro, http://home.dntis.ro/~avicena/
TEL:032-217961 FAX: 032-213047 GSM: 092-371107

dtk ACE COMPUTERS
Importator & distribuitor autorizat DTK Computer
Distribuitor DTK Computer
Canon
Hewlett Packard Authorized Reseller
Microsoft Certified Dealer
EPSON
Iaşi, str. Grigore Ureche, bl. W. Mărăcineanu
tel./fax 032/213122, 213130

INFOSERVICE
"AGER" ⇒ ISO 9002

IBM 233 MMX 6x86	5.500.000 LEI
PENTIUM 200 MMX	5.860.000 LEI
PENTIUM 233 MMX	6.200.000 LEI
PENTIUM II 233 MMX	7.900.000 LEI

Mb VX PRO II MMX, HDD 2.1 Gb, 16 Mb EDO RAM, Video Card 1 Mb, Monitor 14" Digital
IMPRIMANTE, Canon, Seikosha, HP
"CONTGEN" Program performant de contabilitate
COPIATOARE MINOLTA Second Hand
PRETURILE INCLUD TVA
PLATA IN RATE
10% avans 12, 24 rate prin BANCA
$$ Nou pentru Societati Comerciale - 40% avans si 3 rate lunare, fara dobinda
Bd. COPOU nr. 4 Tel./Fax: 211745/144718

THE DOCUMENT COMPANY XEROX

☑ copiatoare alb-negru şi color
☑ sisteme de copiat planşe
☑ plottere, imprimante
☑ faxuri, maşini de scris electronice
☑ consumabile şi piese de schimb
☑ service în garanţie şi postgaranţie
☑ service total

GIROS COMPANY
Iaşi, Str. I. C. Bratianu 20-22
☎ 032/210.872

TONER
piese de schimb // service pentru imprimante jet sau laser
RATE!
hîrtie pentru copiator şi imprimantă, calc A4 / A3
Copiator OCE 2075 A4/A3, 22 copii/minut, ZOOM 6.500.000 (TVA inclus)
ZACH & SON
21.98.85
14.58.22
21.16.17

ZACH & SON 219885 145822 211617

Pentium 200 MMX	4.450.000 lei
Pentium 233 MMX	4.750.000 lei
Monitor 14" SVGA color	1.550.000 lei
Imprimantă Seikosha SP 2400, A4, 9 ace	2.350.000 lei
Imprimantă Olivetti JP - 190, A4, color	2.150.000 lei

Preţurile includ TVA.

Sistemul include: Minitower Case 200 W, HDD 2,8Mb VX Pro 256 K, 16 Mb RAM, FDD 3,5" 1,44 Mb ALPS, Video Card 1 Mb SIS, Cooler, Tastatură Win 95, Mouse.

RomUS TRADING & DEVELOPMENT
RD computers
Calitate
negru pe alb
Tel. 210.492

Vînzări

■ Semicursieră BWC (Germania), stare foarte bună de functionare, pret 800.000 lei. Telefon 210048.

TABLĂ ZINCATĂ

Calitatea I SIDEX - 0,4x1230x2000. Telefon 032/125266; 032/239436.

BIJUTERII AUR

Verighetă, lant (4,5 g). Aur prelucrat, de 14 K. Pret 100.000 lei/g. Telefon 175508.

COLECȚIE DE TIMBRE

Colectie de timbre românesti neobliterate, inclusiv colite, la pret de catalog (perioada 1969-1987). Telefon 094/564446.

STORCĂTOR BRAUN

STORCĂTOR DE FRUCTE BRAUN. TELEFON 175508.

BOFA

TRUSĂ COMPASURI BOFA. TELEFON 175508.

ROTRING

TRUSĂ ROTRING (4 STILOURI SI 3 REZERVE); TRUSĂ SABLOANE LOGAREX. TELEFON 175508.

RICHTER

TRUSĂ COMPASURI RICHTER. TELEFON 175508.

■ Mașină de spălat Albalux 7.1. Telefon 175508.

■ Vînd mese de biliard noi cu placă de marmură sau înlocuitor, sistem cu fise si la oră, accesorii, mobilier birou. Transport. Preturi fără concurentă. Telefon 094/580068; 030/441184; 030/442724. (128669)

OALE INOX ȘI SERVICIU DE MASĂ

Set 6 oale inox (cu capac inox) și serviciu de masă "Jena" (6 persoane) - 44 piese - Franta. Telefon 129521.

■ Bicicletă SPUTNIK. Stare bună de functionare. Relatii la telefon 761354.

■ Pătut din lemn stejar, canapea cu două fotolii, canapea extensibilă, vitrină, stare foarte bună, pret negociabil. Telefon 164248.

■ Rucsac cu cadru metalic (fosta RFG), masină de scris "Erika". Telefon 210295.

■ Mobilă tineret, model pentru export și garnitură mobilă pentru copii (paturi suprapuse). Telefon 210295.

■ Instalație gaz metan (butelie și accesorii) pentru autoturism. Telefon 217091.

■ Mașină de cusut "Sanda", patine cu rotile "Roller" pentru copii, 10 ani (cu protectii și caschetă), trusă "Rotring", șabloane "Staedtler", căsuță "Barbie" pentru copii. Telefon 210295.

■ Pompe volumetrice noi, pentru dozatoare FRESCO sau MAGIC, Italia. Pret foarte avantajos. Telefon 032/170209; 094/630282.

■ Telefon "Philips Fizz" - 1.000.000 lei. Telefon 092/352800. (1003477)

TABLĂ ZINCATĂ

SIDEX Galati, 0,4 mm, 1000x2000, 55.000 lei/coala, tablă decupată (toate dimensiunile) la comandă. Telefon 177745, fax 173411, mobil 092389114. (1003382)

■ Cură de slăbire eficientă! 5 kg minus în 10 zile, fără înfometare, fără transpiratie, fără febră musculară. 50.000 lei/zi. Telefon 092/317671. (1003631)

■ Spray contra ejaculării rapide, medicamente potentă, afrodisiace, prezervative speciale, perle, inele, striuri, culori, arome. Telefon 01/6376273; 092/342628; 092/342629.

■ Firmă importatoare vă oferă: zahăr, carne vită congelată, lapte praf. Preturi fără concurentă!!! Telefon 092/389518, 032/123423. (0798198)

SC CUB SRL

DISTRIBUITOR CASETE, FILME RAKS

TEL./FAX 032/212339

S.C. CUB S.R.L. DISTRIBUITOR CASETE, FILME RAKS. TELEFON/FAX 032/212339.

APOMETRE

Contoare tip "Zenner" și "Narval", agrementare, la cele mai mici preturi, numai la magazinul "Alfa" din Complexul Stefan cel Mare Iasi (vis-a-vis de Asirom). Telefon 177857. (1246829)

SERVICIU DE MASĂ JENA

6 persoane - 44 piese (cu model) culoare maron - Franta. Telefon 129521.

■ Vînd ARACET (toate tipurile), VOPSEA, VAR lavabil, pensule, saci rafie import. Telefon 092504568.

OFERTĂ SPECIALĂ

SC vinde5: tablă aluminiu toate dimensiunile 0,4; 0,5; 0,7; 0,8; 1; 1,2; 1,4; 1,5; 2; 3; 5 mm, tablă aluminiu striată 2,5; 3; mm, stuco 0,7; 0,9 ; cutată 0,5; 0,8 profil firmă luminoasă, cornier aluminiu, toate dimensiunile. Tel./fax; 034-117883.

■ Vînd pianină perfectă stare. Placă bronz. Tel. 17.08.77.

■ SC SORGENT SA BACĂU producător de armături (marcă înregistrată) din alamă pentru instalatii cu teavă multistrat, licentă KITEC Anglia, asigură toată gama de repere necesare la pret de producător. Informatii la tel. 034/18.80.58, 034/14.43.64.

■ VINDEM EN GROS HAINE SECOND HAND IMPORT GERMANIA, PRET 15.000 LEI INCLUSIV TVA. ASIGURAM TRANSPORTUL GRATUIT. TELEFON 092352828.

■ Vînd cuptor ars portelan COMPACT 100, sigilat, 3500 $. Tel. 136375.

■ VÎND EN GROS HAINE SECOND HAND IMPORT GERMANIA, PRET 15.000 LEI INCLUSIV TVA/KG. ASIGURĂM TRANSPORT GRATUIT. TELEFON 092352828.

■ Calitate SUPER în Secon Hand - îmbrăcăminte. INVESTITIE sigură pentru începători. Tel. 01/252.40.62.

■ Vînd urgent utilaje carmangerie Matoca, cuter, spriță cu vacuum, malaxor -60-100 l. Telefon 031/537372, 094/847747

■ SC SPLENDID SERVICE vinde vitrine frigorifice, verticale și orizontale, cameră frigorifică, automat cafea, compresoare petru vitrine și camere frigorifice. Tel. 034-118566 sau 094-868305.

■ Vînd EN GROSS îmbrăcăminte și încăltăminte second hand de sezon. Importator direct BELGIA. 036/813.629, Tecuci, 094.888.738.

■ IMPORTANT! Vindem încaltaminte second-hand în saci sigilati, PRET PROMOTIONAL 21.900 lei cu TVA și haine second-hand din COLECTĂ DIRECTĂ - pret 12.200 lei cu TVA. Telefon 031/511634; 031/512945; 094/503902

■ Vînd masini de cusut industriale simple Durkopp si un Curris. Relatii la telefon 092396715

■ Vînd masini POPCORN, materii prime POPCORN, piese schimb pentru masini USA, POPCORN ambalat. Tel. 034-112600, 137848.

■ Vînd RESTAURANT ADY & HELEN, situat în Roman, zona Gării, lîngă Postă. Pret negociabil. Telefon 033-720232.

■ Societate Comercială vinde FĂINĂ albă tip 550 de la Moara Mărăsesti. Pret 1900 lei/kg. TVA inclus. Relatii la tel. 094.524.784.

■ Vînd două rezervoare inox alimentar tip cisternă capacitate 2,250 tone în perfectă stare. Bau tel. 092-282254.

■ Vînd CORTINE pentru terase 3x3 m, diferite culori. Pătrate si hexagonale vizibile la stand VASION la Fast Food. Relatii la tel. 092-277034, 034-116190.

■ Tractor încărcător hidraulic, bazin tablă inox pentru 2000 l, mori pentru uruială și desfăcat porumb, sîrmă nichelină cu diametru 1,5 și 2,5, utilaje pentru ciupercărie. Pret negociabil. Telefon 132577 - orele 8,00-14,00 și 231223 după ora 14.00. (1246835)

■ Cameră de zi (recamier cu ladă, sifonier, masă, 4 scaune). Telefon 153913, după ora 9.00. (1246844)

■ Pui de boxer german tigrat. Telefon 128834. (1246846)

■ Urgent si avantajos moară pentru furaje (ciocănele). Cojan Ionel, str. Muncii, nr. 39, Iași. (3017507)

■ Masini de scris, car mare si mic. Relatii la telefon 259611. (1246117)

■ Aragaz trei ochiuri si cuptor în functiune (Carpati), cartusieră si toc armă - piele, pat pliant. Telefon 132348. (1246728)

■ Otel beton OB 37, diam. 8, colaci. După orele 17,00. Telefon 173366. (1251502)

■ Masă fantezie, masă telefon, două dulapuri suspendate, noi, din lemn masiv. Relatii la telefon 129405. (1246826)

■ Foarte urgent, usă intrare apartament, din stejar uscat, model deosebit. Pret 1,1 milioane lei, neg. Telefon 293071. (1246818)

■ Două locuri de veci la cimitirul "Buna Vestire", la alee. Pret mult mai mic decît pretul oficial de vînzare al primăriei. Telefon 135526. (1003899)

■ Loc de veci la Cimitirul "Eternitatea". Telefon 219043 (între orele 9,00-19,00). (1003909)

■ Masă 12 persoane, 4 scaune tapitate, masină de spălat import Germania si aragaz. Pret convenabil. Teleofn 223077. (2317350)

■ Betonieră 0,275, perfectă stare. Pret neg. Telefon 138866; 132535.

■ Sifonier cu trei usi, curbat. Telefon 153786, după ora 16,00. (1246043)

■ Masină de spălat "Alba Lux 11". Telefon 113383; 140984. (192971)

■ Cărut pentru copil, vernil, în stare foartye bună, marca Chico - Italia, pret rezonabil. Telefon 221752 (1246714)

■ Masină de spălat "Alba Lux 12", complet nefolosită, pret avantajos. Telefon 178672. (1246774)

■ Urgent! Masină de cusut electrică "Iulia", putin utilizată, pret convenabil. Telefon 178672. (1246774)

■ Cavou 3 cripte, constructie recentă la Cimitirul "Eternitate" în apropierea bisericii, parcela 26 bis, rîndul 17. Telefon 175352. (1246764)

■ Vînd aparate foto ZENIT 122 TRIPLOC, masini de cusut. Avantajos. Telefon 094862520; 224945; 133830. (1003748)

■ Vînd telefoane mobile noi si second-hand, ERICSSON 198 - 800.000 lei; ERICSSON 628 - 1.500.000 lei; ERICSSON 688 - 2.400.000 lei; ALCATEL - ONE TOUCH EASY - 1.500.000 lei; NOKIA 1611 - 1.250.000 LEI; NOKIA 3110 - 2.150.000 LEI. Se oferă garantie. Telefon 092-330950. (1246935)

■ Jaluzele din aluminiu. Pret minim fără avans. Montaj gratuit. Telefon 173434. (1246544)

■ Vînd centrale termice import Olanda. Preturi între 2-4 milioane. Telefon 094593646, 222058, 134098. (1246548)

■ Masină de spălat, automată, italiană WATS M5, nouă, în ambalaj, în termen de garantie, pret 2,6 milioane lei. Telefon 163378. (0798672)

■ Vînd masini pentru tîmplărie: slaif, freză, strung si polizor. Telefon 222545. (1003740)

■ Triplok cu 4 ate, radio pick-up rusesc, pătut copil, aparat foto rusesc, tablă gr. 2,5/2 mm, coli 2/1 m. Pret negociabil. Telefon 293797. (1246752)

■ Vin alb (vrac), din Vrancea, pret neg., asigurăm transport. Telefon 037/232280 sau 037620215. (192246)

■ SC Elgina SRL vinde fai în stare bună de funcționare si alarmă pentru masină. Pret informativ 1.200.000 lei (ambele). Telefon 152070.

■ Echograf "Siemens Sonoline" SL, două traductoare, print, adaptor Dopler - ECG, 140 taste menu - Pascani, telefon 763594; 761213. (1003617)

■ Două camere frigorifice si un bazin inox. Telefon 171646 sau 124281. (1003561)

■ Loc de veci la Cimitirul "Eternitate". Telefon 115339. (1003696)

■ Masini de cusut industriale. Telefon 113713 sau 094/504137. (1246534)

■ Urgent, la pret convenabil, aspirator nou japonez și servicii masă Ena 44 piese cu model (VERECO). Telefon 127612. (1246026)

■ Cort nou, 4 persoane, pret convenabil. Relatii la telefon 133909 - Petrică. (1246272)

■ Dozator suc "Bosch" nou si dozator bere, convenabil. Telefon 094/899332.

■ Expresor cafea. Telefon 094/899332.

Electronice

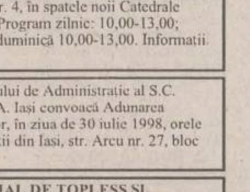

CASE DE MARCAT ELECTRONICE

CASE DE MARCAT ELECTRONICE. Distributie, service, consumabile prin S.C. ELCOSERV S.R.L. Iasi, telefon/fax 230205. (1003519)

CÎNTARE ELECTRONICE

CÎNTARE ELECTRONICE
CÎNTARE ELECTRONICE
Distributie si service prin S.C. ELCOSERV S.R.L. Iasi, telefon/fax 230205. (1003519)

CASE DE MARCAT CÎNTARE ELECTRONICE

Case de marcat. Cîntare electronice. Preturi de distribuitor! Asistenta tehnică garantie și postgarantie asigurată de specialisti cu experientă. Reparatii pe bază de comandă. Nou! Cresterea capacitătii de înregistrare, prin eliminarea zecimalelor la ELKA 82M. S.C. INITA S.R.L. Iasi, str. Mitropolit Varlaam, nr. 5, telefon/fax: 032/131726. (1003721)

■ Masini de spălat automate, second-hand, "Miele", "Siemens", "Bosch", "Zanussi", "Indesit". Garantie 6 luni, postgarantie. Telefon 210802; 094/513558. (0798836)

■ Tv color, second-hand, "Philips", "Grundig", "Universum", "ITT", "Saba". Garantie 6 luni, postgarantie. Telefon 210802; 094/513558. (0798836)

■ Două statii radio portabile PRO 200, 40 canale AM, display, SQUELCH, cu acumulatori și încărcător, pret negociabil. Telefon 151704 sau 018604444, pager 52812. (1246013)

■ TDK, BASF, SONY, RAKS, - casete audio, video, VHS-C, 8mm, CD-uri recordabile 650 MB/74 min, diskete 3,5", baterii, en-gros și en-detail. Preturi imbatabile. Relatii la Avallon Music-Shop (Tg.-Cucu), telefon 032/175838, telefon/fax 032/270718

■ CD Playere, KENWOOD (cu telecomandă), DENON, ONKYO, GOODMANS, PIONEER (cu telecomandă), PHILIPS, SCHNEIDER, DECK-uri VEGA (dublu), BOXE KLAP, ELEKTRONIKA, GROUNDIG, RADIOTEHNIKA, aplificatoare, SCOTT, BENYTONE. Relatii la Avallon Music-Shop, zilnic între orele 8,00-20,00 sau telefon 270718, 175838.

■ TELEVIZOR COLOR ITT, DIAG. 66, 30 PROGRAME, TELETEXT, TELECOMANDĂ. PRET 1 MIL. NEGOCIABIL. TELEFON 155591 DUPĂ ORA 16,00.

■ Orice telecomandă pentru televizor (90.000 lei), video, satelit. Toate telecomenzile sînt noi. Telefon 092368868

■ Vînd bloc motor D127 cu anexe. TEl. 17.08.77.

■ Vînd telefoane celulare, sigilate și second hand, ieftin. Tel. 094-879696, 034-110751.

■ Vînd cameră video 8 mm, nouă, defect capul /2 pastile/, cu accesorii, pret 2.500.000 lei. Telefon 031/532655

■ Sistem AUDIO "Montarbo 2000 Watt Proel Italy" pentru sonorizări. Accept variante. Tel. 037/231308; 094.524.014.

■ Calculator Olivetti 386 (transformat 486) plus programe. Pret avantajos. Telefon 094892840 (1003911)

■ S.C. Elgina S.R.L. vinde televizor color, marca "Saba" în stare de functionare. Pret 600.000 lei. Telefon 152070.

■ Televizor color cu telecomandă, imagine ideală. Telefon 114931. (1003451)

■ Televizor alb-negru "Sirius" si tv "Diamant", în perfectă stare. Telefon 111229. (1103451)

Licitații

■ În conformitate cu H.G. nr. 55/1998, S.C. IASITEX S.A. organizează licitatie publică deschisă cu strigare în data de 15.07.1998, cu reluare în 21.07.1998, pentru vînzarea de hale industriale, dezafectate de mijloace fixe, situate în Iasi, str. Vasile Lupu nr. 78. Informatii suplimentare la telefon 032/136760, interior 190

■ ATCOM IASI scoate la licitatie, în vederea închirierii, spatiul cu destinatia birou (S=25mp), situat în Iasi, B-dul Stefan cel Mare nr. 8. Licitatia se va desfăsura în data de 17 iulie 1998, orele 10,00 la sediu. Relatii la telefon 115201. (1246823)

■ BANCA DE CREDIT COOPERATIST BANKCOOP S.A. - Sucursala Judetului Iasi, str. Sf. Lazăr nr. 4, bl. Penes Curcanul, telefon 113209, T/x.22205, fax 211244 vinde în data de 17 iulie 1998, prin licitatie organizată de Judecătoria Iasi următoarele imobile: dosar 9498/1997 - aprtament 2 camere situat în Iasi, str. Hanciuc nr. 3, bl. 384, sc. A, et. 1, ap. 5. Pret pornire licitatie - 63.000.000 lei; dosar 16902/1997 - apartament 2 camere, situat în Podu Iloaiei, Sos. Natională nr. 2, sc. B, ap. 7. Pret pornire licitatie - 23.000.000 lei; dosar 16955/1997 - casă 4 camere si tern în sat Războieni, com. Tibănesti, judetul Iasi. Pret pornire licitatie - 70.000.000 lei. Relatii la sediul BANKCOOP S.A. Iasi, telefon 211236/16. (1246288)

■ S.C. IASI NORD S.A., cu sediul în comuna Popricani, judetul Iasi, organizează licitatie cu ofertă în plic, în vederea întocmirii studiului de fezabilitate pentru restructurarea societătii. Caietul de sarcini se poate ridica de la sediul societătii începînd cu data de 15 iulie 1998. Licitatia va avea loc pe data de 27 iulie 1998, ora 9.00. Relatii la telefon 032/142375 sau 032/147848. (1251505)

Diverse

HELP LINE - Pentru copiii noștri

Puteti primi gratuit informatii privind alimentatia si cresterea sugarului, zilnic, orele 16.00 -17.00, la telefon 214002. Policlinica "Sănătatea 2000", dr. Iordache Constantin - medic primar pediatru.

ȘCOALĂ POSTLICEALĂ

Institutul National Postliceal-Prohumanitas organizează sesiune de înscriere, fără concurs, cu reduceri de taxe, la următoarele specializări postliceale: asistentă socială - psihotehnică; finante - contabilitate; birotică - administratie publică; învătători educatori; comert - alimentatie publică. Cursuri intensive: sîmbăta și duminica. Data limită: 15 iulie. Relatii, zilnic, orele 10,00-17,00, la telefon 032/111624.

■ Cabinet veterinar ANIMAVET. Consultatii, tratamente, vaccinări, chirurgie, deparazitări, asistentă fătare. Aleea Oltea Doamna nr. 4, în spatele noii Catedrale Catolice din Nicolina. Program zilnic: 10,00-13,00; 16,00- 19,00; sîmbătă-duminică 10,00-13,00. Informatii la telefon 220028.

■ Presedintele Consiliului de Administratie al S.C. FORTUNA-ARCU S.A. Iasi convoacă Adunarea Generală a Actionarilor, în ziua de 30 iulie 1998, orele 13,00, la sediul societătii din Iasi, str. Arcu nr. 27, bloc L19, mezanin.

■ PROGRAM SPECIAL DE TOPLESS SI STREAPTEASE în fiecare seară la RESTAURANT CIRESICA, Buhuși. Vă așteptăm! Rezervări la tel. 034/264500.

VIITORUL ESTE AL VOSTRU!

LICEUL INTERNATIONAL DE INFORMATICĂ BUCURESTI SI CONSTANTA ESTE LUMEA CARE VA DOMINA SECOLUL AL XXI-LEA: - PROFIL DE INFORMATICĂ; - PREDARE ÎN LIMBA ENGLEZĂ; - LABORATOARE ULTRAMODERNE; - INTERNAT CONFORTABIL; - CEI REUSITI CU MEDIE MARE BENEFICIAZĂ DE GRATUITATE SI BURSĂ LUNARĂ. ÎNSCRIERILE AU ÎNCEPUT! DATA EXAMENULUI 17 IULIE 1998, ORA 9.00. INFORMATII SI ÎNSCRIERI LA : Secretariatul Grupului SCOLAR "GRIGORE TABACARU" din Bacău, str. V. ALecsandri nr. 25. Tel. 034/181736.

■ Organizăm excursii în Italia, Franta, Austria, Cipru. Facilităm vize SCHENGEN. Tel. 034/143259 sau 092/224202.

DACĂ AVETI PROBLEME ÎN FAMILIE, CUNUNII LEGATE SAU AFACERI PIERDUTE, PUTETI APELA LA SERVICIILE TINEREI MIHAELA CARE, PRIN HARUL EI, VĂ POATE AJUTA. PENTRU CEI CURIOSI GHICESTE VIITORUL ÎN ZODII SI TAROT. CEI CARE AU APELAT LA SERVICIILE EI, AU FOST MULTUMITI. TEL. 470538.

■ Domnul care în ziua de 3.07.1998, ora 17,00, a transportat doi pescari de la Dumbrava la Catedrala Nicolina, este rugat să sune la telefon 124932. (1246729)

■ Alimentatia este importantă pentru sănătatea dvs. Vă ajutăm să aveti o alimentatie corect balansată. Sigur, serios, natural! Telefon 032/141038 (12,00-18,00). (1003401)

■ STATIUNEA DIDACTICĂ Iași, cu sediul în Aleea M. Sadoveanu nr. 9, telefon 219080, are în stoc si livrează la preturi convenabile: curele trapezoidale, rulmenti si alte piese pentru tractoare, masini si utilaje agricole. De asemenea, pentru cei interesati, în luna iulie 1998 se primesc cereri în vederea organizării concursului pentru ocuparea următoarelor posturi vacante: sef aprovizionare-desfacere; sef laborator produse lactate; sef laborator patiserie panificatie; vînzători produse agroalimentare.

■ Esti absolvent de liceu? Nu ai reusit să obtii o diplomă de bacalaureat? Ai vîrsta între 18-25 de ani? Ești într-o derută, noi îti oferim o SANSĂ. Comunicati de urgentă, pe adresa C.P. 710, O.P. Iasi 3: numele, prenumele si adresa exactă, si în trei zile vei primi oferta noastră. (1246711)

■ S.C. TRUST ASTORIA SRL anuntă redeschiderea restaurantului Podu Ros începînd cu data de 1 august 1998 și organizarea de mese festive, nunti, banchete, etc. Relatii la telefon 233842. (1246817)

■ Medicina naturistă, tratăm orice fel de afectiune: febror, ulcer, hemoroizi, cancer la sîn, ficat, întărirea oaselor, artrită, reumatism, dureri de cap, sterilitate la femei. Cei interesati pentru informatii, relatii la telefon 159819. (1246115)

Mulțumiri

■ Olga Vasiliu din Iasi multumeste medicilor Elena Gologan, Corneliu Talancă, Saad Alah Khader, de la Clinica a II-a Medicală, pentru îngrijirea și priceperea de care au dat dovadă. Datorită competentei lor profesionale m-au eliberat de o suferintă de cinci ani. Felicitări. (0798685)

■ Profesor Ioan Manolache și dr Rodica Manolache exprimă, si pe această cale, multumiri tuturor celor care, de aici si de departe, au fost alături de noi în clipele de durere pricinuite de trecerea în vesnicie a celei care a fost avocat GEORGETA MANOLACHE. (1246293)

Servicii

M.V.D. Servicii consulting

■ Asigurăm servicii pentru:
■ Definitivarea formalitătilor legate de înfiintarea societătilor comerciale cu capital românesc sau străin;
■ Înscrieri mentiuni pentru acte aditionale;
■ obtinerea autorizatiilor și avizelor de functionare pentru: sedii, spatii comerciale, depozite, spatii de productie (pompieri, sanepid, mediu, protectia muncii etc.);
■ înregistrarea cererilor pentru mărcile de fabrică, de comert si de servicii la OSIM;
■ înregistrarea la DGFPCFS și Administratia Financiară.
Hotel Unirea, cam.107. Tel/fax 212299, pentru autorizatii cam. 105, tel. 215015. Program 9-19, sîmbătă 9-14.

ÎNFIINȚĂRI SOCIETĂȚI COMERCIALE

procedură completă: redactare acte, Notariat, Judecătorie, Camera de Comert, Administratia Financiară, stampilă;
■ termen - 21 zile
■ MAJORARE CAPITAL SOCIAL:
■ obligatoriu, conform Ordonantei 32/1997
■ procedură completă
■ ACTE ADITIONALE DIVERSE, AVIZE SI AUTORIZATII FUNCTIONARE:
■ aviz principiu Primărie;
■ autorizatie sanitară de functionare;
■ autorizatie functionare Primărie;
■ autorizatie instalare firmă luminoasă.
Birou autorizat, Hotel "Unirea", et. 2, cam. 211. Telefoane 117733 sau 092/211121, zilnic, orele 9,00 - 13,00 si 16,00 - 19,00; sîmbătă: 10,00 - 12,00. (0798407)

IMPORTANT!

Perfectăm acte vînzări-cumpărări-schimburi: terenuri, case, apartamente. Comision fix - 200.000 lei. Acum puteti dormi linistit! Telefon 177929.

■ Înfiintări societăti comerciale
■ Înfiintări asociatii familiale
■ Acte aditionale, diverse (majorări capital social, puncte de lucru etc.)
■ Avize și autorizatii de functionare. SC INCO - Piata Unirii nr. 6. Telefon 116110; 092/347668. (1246930)

■ Ștampile, în numai 30 min;
■ cărți de vizită;
■ imprimări cu folio;
■ îndosarieri;
■ laminări;
■ xerox.

creație material publicitar; ■
identitate de corporație ■
consultanță design; ■

SAXON'S

cărți de vizită · ștampile

Complex Comercial "Rond Tramvai Tg.Cucu"
Tel/Fax: - 032-212257

ROENTER LTD. - CONSULTING MANAGERIAL ȘI DE AFACERI

■ Asigurăm rapid:
■ înmatriculări societăti comerciale
■ înregistrări acte aditionale
■ obtinere autorizatii de functionare pentru sedii firmă, birouri, depozite etc.
■ elaborări contracte comerciale
Str. Anastasie Panu nr. 13-15, mezanin. Telefon 212335, zilnic, orele 9,00-19,00; sîmbăta, orele 9,00-14,00.

FILMĂRI VIDEO ȘI FOTO PROFESIONALE

Filmări video profesionale, casetă normală, super VHS, Panasonic M 9000, efecte speciale și fotografii color, avantajos. Telefon 129573. (1003747)

MEDIC VETERINAR

Ofer: vaccinări, deparazitări, tratamente chirurgicale si medicale pentru cîini, pisici si păsări, la domiciliul pacientului. Telefon 138328. (1003732)

■ Frigidere casnice și comerciale. Garantii și preturi interesante. Telefon 092/377779, 154223. (1246046)

STINGĂTOARE

Pret producător. Materiale PSI. Verificări, reparatii, reîncărcări. Singura unitate atestată SC ANGELS SRL. Telefon/fax 032/251494; 094/648897.

■ Traduceri autorizate notariat, traduceri diverse, toate limbile de circulatie. Sună acum, la telefon 215207. (1003806)

■ Transport marfă cu autocamion 6 tone - 20 mc cu si fără prelată, rapid si ieftin. Pret negociabil. Decontare legală. Telefon 113401, 094630133 sau 166040 după ora 17,00. (1246009)

SC PRESINVEST

EXECUTĂ CELE MAI IEFTINE HIDROIZOLATII TERMOSUDABILE, MATERIAL IMPORT, PENTRU PARTICULARI, SRL-URI. SERIOZITATE, CALITATE, GARANTIE. DEPLASARE ORIUNDE! TEL. 034/183379; 092/347505.

SC ACOPERA

Execută rapid ieftin, de calitate, HIDROIZOLAȚII termosudabile, cu material import acoperișuri cu tiglă Branc, tab tip tiglă. Montări ferestre VELUX. Tel. 094/870052, 034/188378.

■ Execut transport marfă capacitate 1,5 tone, pret avantajos. Relatii la tel. 094/512197.

■ Filmări video. Calitate, seriozitate, profesionalism. Fotografi Kodac-color. Telefon 158738. (1246849)

■ Doi ingineri autorizati RENEL, executăm/reparăm instalatii electrice. Telefon 171309, 166852 - seara. (1246778)

■ Execut schite topografice, vînzări- cumpărări acceptate în notariat. Autorizat de ONCGC Bucuresti. Telefon 171974. (1246776)

■ Executăm lucrări monumente funerare (cavouri) în 2-4 rate lunare, monumente din marmură la comandă, cu modelul clientului. Relatii la telefon 094/216506.

INSALATOR SANITAR

Execut instalatii si reparatii la apă. Montez seturi de baie, masini de spălat. Rapid si garantat. Telefon 132388. (1246718)

■ Execut lucrări de vopsitorie-auto la preturi accesibile si în regim de urgentă. Garantăm calitatea lucrării. Informatii la telefon 092/520509, după ora 18,00. (1246713)

■ Consilier financiar autorizat închei polite de asigurare pentru pensie privată "Concordia Română". Telefon 173562. (1246770)

■ Executăm reparatii tapiterie de orice tip la domiciliul clientului si lustruim mobilă. Telefon 120718 sau 123369. (1555948)

■ Tehnoredactare computerizată profesionistă, scanari și listări. Telefon 132059. (2317337)

■ Efectuez transport marfă, orice distantă cu Dacie 1304 (carosată). Preturi negociabile. Relatii la telefon 094/663953. (192250)

■ Emailări căzi, chiuvete albe si color. Telefon 271061; 092/4249115. (1003878)

■ Economistă - tin contabilitatea la firme mici si mijlocii. Telefon 115438. (1003638)

■ Transport marfă si persoane cu Dacia Break pe orice distantă. Seriozitate, confort si sigurantă. Telefon 122769.

■ Depanez TV alb-negru si color. Calitate, seriozitate, autorizat, la domiciliul clientului. Telefon 272341. (1003362)

■ Electrician autorizat execut reparatii electrice. Telefon 113380. (1003451)

■ AUTORIZAT SERVICE TV. (EXPERIMENTAT "GOLDSTAR", "NEI", "ROYAL", "FUNAI", "GRUNDIG", "NIPPON", "PROFEX", "NOKIA"), VIDEO, VIDEO-CAM SI CD. SPECIALIST ÎN BLOCURI DE ALIMENTARE, ORICE MODIFICĂRI SUNET, ADAPTĂRI SELECTOARE - CABLU, PASTILE VIDEO. PROCUR PIESE NOI, IMPORT. TARIFE REZONABILE. GARANTIE. DISPECERAT - TELEFON 110572. (192806)

■ Instalatori sanitari, executăm alimentări apă (case - vile), montări seturi baie si bucătărie, masini automatice, apometre, tîmplărie, placări gresie, faiantă. Telefon 250087. (1246656)

■ Doriti să vindeti avantajos obiecte de artă, obiecte de colectie, bijuterii, lucruri deosebite, cărti rare, amintiri de familie si nu stiti cum să procedati? SC CARTIER - oricînd la dispozitia dvs. Sunati la 092507911 pentru consultantă gratuită. Asigurăm discretie si rapiditate maximă pentru tranzactiile dvs. (1246949).

■ Electrician, repar instalatii electrice, electrocasnice, corpuri de iluminat si instalatii industriale. Telefon 129782. (2317346)

■ INSTALATORI SANITARI SI GAZE, MONTĂM APOMETRE, ARAGAZE, SETURI "MELANIA", MASINI DE SPĂLAT; INSTALATII DE ORICE COMPLEXITATE. OFERIM GARANTIE! PROGRAM NON-STOP! TELEFON 155159; 135829. (1246937)

■ SC "Melania" - execută instalatii sanitare si încălzire. Montează apometre, seturi de baie, boilere, masini de spălat, placări cu gresie si faiantă. Telefon 123166. (1003742).

■MEDITAȚII

■ Psihologie - Pedagogie, licentiată (sefă de promotie) a Facultătii de Psihologie si Stiinte ale Educatiei ofer meditatii, modalităti de ordonare a materiei pentru memorare rapidă, teste tip admitere. Telefon 279079.

■ Profesoară, meditez matematică (bacalaureat, readmitere în liceu). Telefon 279813. (1246802)

■ Studentă Drept, meditez elevi la limba română, clasele V-XII. Telefon 210992. (1246825)

■ Profesor matematică liceu, meditez orice nivel. Telefon 136234 (Podu Ros). (1246715)

■ Profesoară de limba română pregătesc cu seriozitate si eficientă pentru admiteri si bacalaureat. Telefon 174234. (1246767)

■ Meditez limba si literatura română (ofer subiecte) pentru bacalaureat si facultate. Telefon 211109. (0798847)

■ Meditez filosofie, ofer analize filosofice si eseuri pentru bacalaureat si facultate. Telefon 211109. (0798847)

■ Meditez chimie si biologie. Studentă UMF. Telefon 153160. (0798677)

■ Matematică si fizică. Telefon 140714. (1003910)

■ Studentă Litere, meditez limba română clasele V-VIII si limba engleză clasele II-VIII. Telefon 156083. (1246047)

■ Studentă, meditez engleză. Telefon 250112. (1246045)

■ Studentă, an terminal, pregătesc matematică, orice nivel (în special admitere liceu sau bacalaureat). Telefon 220158. (3017505)

■ Engleză și spaniolă, 15.000/sedintă. Cu mine scăpati de grijile admiterii sau ale corijării. Student Litere, anul III. Telefon 259352. (1246839)

Aniversări

■ Cu ocazia împlinirii a 5 ani de la căsătorie, Mihai N. urează prietenilor Eduard și Lăcrămioara-Petronela Hanganu multă sănătate și multi ani fericiti împreună.

AGENDA OMULUI DE AFACERI

ETNIS

Reprezentanța firmei germane Vaillant pentru Moldova, vă oferă:

Centrale și cazane pentru încălzit pe combustibil lichid, gaz și electrice

- proiectare, montaj și garanție 3 ani
- plata în 6 rate lunare

Reducere 15% pentru aparatura Vaillant și 30% pentru aparatura italiană

Iași - Str. N. Iorga 7D, bl. F5,
tel. 032/230113, fax 032/232690, telemobil 094613246

ROTHERM

Reprezentant al firmei
FERROLI - numărul 1 în Italia

REDUCERI EXCEPȚIONALE pentru:
- *Cazane și centrale termice gaz metan, motorină*
- *Radiatoare aluminiu și fontă*
- *Echipamente condiționare și climatizare*

Plata în rate !
Proiectare, montaj, garanție, service etc.

Iași - Bd. T. Vladimirescu nr. 40 (Bucșinescu)
Tel./Fax: 032/175105, 272340

DAS

Depozit en-gros
MATERIALE ȘI ECHIPAMENTE
pentru instalații
(Romstal, Vaillant, ACV, Guillot, Remeha, De Longhi, McQuay, York)
REDUCERI PÎNĂ LA 15%

Iași, str. Aurel Vlaicu 87,
Tel./Fax: 032-175.488, mobil 094/630.512

CASA DESIGN

Reprezentant BOSCH Germania, ACV Belgia

Prețuri fără concurență pentru:
- *Cazane și centrale termice gaz, motorină*
- *Radiatoare fontă, oțel și aluminiu*
- *Aparate condiționare și climatizare*
- *Amenajări interioare*

Proiectare, montaj, garanție, service

Iași, str. Gîndu nr. 10,
Tel.: 032-212073, mobil 092-725651

ELECTRA

lider național interfoane

Instalează, cu plata în rate
INTERFOANE DE ACCES CU CARTELĂ
marca ELECTRA
blocuri, vile, sedii de firmă
"pentru liniștea dumneavoastră"

Iași, str. Împăcării 35, bl. 919, Nicolina II,
tel.: 032/126276

ELYTIS SRL

- *FIRME LUMINOASE*
- *COPERTINE*
- *AMENAJĂRI INTERIOARE*

Șos. Păcurari, bl. 556
Tel. 094 642.765, tel/fax: 219.972

ELECTRONIC RESEARCH CENTER

FIRMĂ ROMÂNO-AUSTRIACĂ
vă oferă în rate
INTERFOANE de SCARĂ

Iași, str. Armeană nr. 2, tel. 032-116666

APROTEM SA

comercializează:

- *PIESE SCHIMB tractoare, mașini agricole, auto și rulmenți*
- *MATERIAL DE UZ GENERAL carbid, anvelope, materiale electrice, haine protecție, îngrășăminte chimice*

Șos. Manta Roșie 9,
tel: 230130, 231141, fax: 231566

UNITRADE

Un partener pentru:
- MOBILIER BIROU
- AMENAJĂRI INTERIOARE

Iași, bd. Copou nr. 4, tel. 032/213455, 213456

MOLID

Pentru siguranța dumneavoastră!

- SISTEME DE ALARMĂ PENTRU EFRACȚIE, INCENDIU, AUTO
- DISPECERAT DE SUPRAVEGHERE - TELEFONIC ȘI RADIO -
- INTERVENȚIE INARMATĂ I.G.S.

Iași, Bd. Copou nr. 3, et. 4, (Clădirea Trust Construcții)
tel: 032/216671, fax: 032/214564

ROENTER

Consulting managerial și de afaceri

Asigurăm rapid:
- înmatriculări societăți comerciale
- înregistrări acte adiționale
- obținem autorizație de funcționare pentru sedii firmă, birouri, depozite

Elaborări contracte comerciale

Iași, str. A. Panu nr. 13-15, mezanin
zilnic: 9.00 - 19.00, sîmbătă: 9.00-14.00
telefon 212335

PATTY-EXPRESS

punct de lucru com. Victoria - Iași
produce și comercializează
PÂINE LA VATRĂ
0,400 kg - 1.200 lei (TVA inclus)
TRANSPORT GRATUIT!
Tel. 295190

TOFAN GRUP

comercializează:

anvelope și camere auto (produse de Danubiana și Victoria Florești)

Iași- Șos. Păcurari nr. 92 (în incinta Transmixt SA)
Tel. 032/154.343, 251.837

SOMETCHIM

prin magazinul Vama Veche

- *produse electrocasnice (TV color, frigidere)*
- *mobilier, covoare, articole de pescuit, menaj, papetărie, alte produse metalo-chimice*
- *avans 40% - rate: 6-12 rate, în funcție de valoarea dolarului*

Adaos minim

Str. Gării nr. 22

TRIDOM

CREATIVITATEA NOASTRĂ IMAGINEA FIRMEI DUMNEAVOASTRĂ
PRIN :
☐ RECLAME LUMINOASE
☐ AMENAJĂRI INTERIOARE
☐ MARCHIZE ȘI COPERTINE
☐ CĂRȚI DE VIZITĂ & ECUSOANE

TEL. : 092 252 360
TEL / FAX : 032 251 360

INTERSOC

COPII XEROX
alb/negru
PLANȘE, SCHIȚE A4-A0
Cele mai mici prețuri !
Tarife reduse pentru studenți

Iași, str. Împăcării 19, bl. 915, parter
Tel. 032-122.342, 125.124

S.C. RULMENȚI S.A.

Anunță că începînd din luna aprilie a.c. *produsele sale vor fi disponibile prin noua sa rețea de distribuție avînd centre de desfacere în orașele: București, Ploiești, Craiova, Tîrgu-Jiu, Satu Mare Cluj, Brașov, Tulcea, Iași*

BÎRLAD, TEL. 035/41.58.26
FAX 035/42.18.39

TRISAND SRL

Comercializează prin magazinul propriu
- *materiale de construcție DÜFA: lacuri, vopsele, var lavabil, adezivi pentru faianță și gresie*
- *plăci gips - carton și schelet aferent pentru pereți și tavane firma GYPSUM DOMTAR -Canada*
- *unelte și scule manuale STANLEY*
- *scule și dispozitive electrice AEG - ATLAS COPCO - Germania*

Bd. Ștefan cel Mare, bloc B1, parter, lîngă Bancorex,
tel/fax: 032/212200

MIRFAN MOBILUX

oferă
- *mobilă sufragerie* • *holuri*
- *dormitoare* • *bucătării*
- *mic mobilier*

Plata în maxim 36 rate lunare
Program luni - vineri: 10.00 - 18.00
Alexandru cel Bun (vis-a-vis de magazin Minerva)
tel. 032/152647

D.M.T.

cumpără
VIȘINE și CAISE
pentru consum
minim 15 tone

tel: 032/210252, fax: 032/147985

CVARTET

CO_2 *îmbuteliere bioxid de carbon puritate 99%*

Reducere de preț !
2541 lei/kg

Iași, str. Aurel Vlaicu nr. 78
tel/fax: 032-271989

SC FOLIPLAST SRL
- Botoșani -

Produce și oferă:
■ folie - polietilenă de la gr. 0,025 pînă la 0,25 mm de la l. 100 pînă la 3600 mm
■ folie - color, film, termocontractabilă
■ pungi, saci și sacoșe

Tel: 031/522086; 092/703085

ED&F MAN ZAHĂR

ZAHĂR
4111,40 lei/kg
(cu T.V.A. și sac inclus)

Roman,
tel/fax: 033-733532

MICĂ PUBLICITATE pe Internet

- pentru persoane fizice
  - căutare oferte locuri de muncă în străinătate, matrimoniale, diverse
- pentru persoane juridice
  - OPORTUNITĂȚI DE AFACERI
  - SOLUȚII DE AFACERI

Mai multe detalii la tel. 032-271.333, int. 123

Comemorări

S-a scurs un an de cînd a plecat de lîngă mine pentru totdeauna, draga mea sotie VALERIA MACOVEI. Fiecare clipă reprezintă pentru mine fiinta plină de duiosie și dragoste. Rog pe cei care au cunoscut-o să păstreze un moment de reculegere în memoria ei. Comemorarea va avea loc sîmbătă, 18 iulie 1998, ora 11.00, la Cimitirul "Eternitate" (parcela 31). (1246279)

Decese

Melania - sotie anuntă cu durere încetarea din viată după o scurtă dar grea suferintă a celui care a fost CONSTANTIN BÎRLEANU. Corpul neînsufletit este depus la capela Bisericii Sf. Vasile. Înmormîntarea va avea loc joi, 16 iulie 1998, orele 11.00, la Cimitirul "Sf. Vasile" Dumnezeu să-l odihnească în pace! (1246287)

Familia îndurerată anunță cu durere decesul dragului lor sot, tată și bunic VASILE D. DĂNILĂ, fost functionar CFR. Înmormîntarea va avea loc joi, 16 iulie 1998, ora 12.00, la Cimitirul "Sf. Treime", Păcurari, Iași, unde este depus. Regrete eterne! (1246836)

Condoleanțe

La trecerea în nefiintă a profesorului universitar doctor docent DUMITRU RUSU, personalitate stiintifică inconfundabilă, și de mare suprafată, profesor Emil Horomnea și cei apropiati exprimă și pe această cale sincere regrete, adresînd condoleante familiei îndoliate. În acelasi timp discipolul multumeste destinului pentru sansa de a fi avut ca DASCĂL, prieten și modelator un OM de aleasă cultură, de adîncă omenie și neasemuită întelepciune. Creatorul de scoală și ziditorul de oameni a dispărut ca pesoană fizică. Pentru posteritate a rămas vie OPERA lui nemuritoare. Sîntem convinși că pentru viata de apostolat fără odihnă dăruită binelui general, pentru cultura și bunătatea fără margini, dovedite prin proba faptei, cei ce l-au iubit cu adevărat se vor ruga CERULUI să-l așeze în locul de binemeritată odihnă. Lumea este mai tristă și mai săracă fără fiinta marelui dispărut. Dar mai bogată spiritual prin încorporarea OPEREI lui în panteonul culturii românești și universale. Dumnezeu să-l ierte! (1251504)

Colectivul districtului Exploatare Utilaje - Sectia L1, Iasi, este alături de colega Maria Butnaru în aceste momente deosebit de triste pentru ea, datorate trecerii în nefiintă a mamei sale. (1251501)

Colectivul S.C. MAREX transmite sincere condoleante fostei colege Diana Chirica, pentru pierderea tatălui. Dumnezeu să-l ierte! (1246202)

Colegii de serviciu de la Constructii 1 Spital Parhon, anuntă cu regret încetarea din viată a colegului lor GICĂ FLOROIU - 42 ani. Înmormîntarea, joi, 16 iulie 1998, la Cimitirul Viilor, Grădina Botanică-Iasi. Sincere condoleante familiei. Nu te vom uita niciodată. (3016062)

Familiile Ungureanu și Martiniuc transmit sincere condoleante familiei Petrică Hasmatuchi. (3017508)

Colegii de la Habitat Proiect S.A., din cadrul atelierului "Instalatii", sînt alături de ing. Elena Hasmatuchi la durerea pricinuită de decesul socrului. Sincere condoleante! (3017508)

Colectivul Sectiei Obstetrică al Clinicii I a Obstetrică Ginecologic transmite sincere condoleante familiei, pentru decesul celei care a fost MARIA (RÎMBU) VRĂNESCU - fostă salariată la Maternitatea "Cuza Vodă". (1246845)

Familia Leonte transmite sincere condoleante pentru pierderea suferită, familiilor Teodorescu, Tache și Niculescu. (1246840)

Profundă compasiune și sincere condoleante nașilor Coca și Mișu Zalaru în aceste grele momente, din partea finilor Ionela și Mihai Zait. (1246838)

Familia Ioan Pichiu transmite sincere condoleante familiei Turcanu la trecerea în nefiintă a mamei. Dumnezeu să o odihnească în pace! (1246832)

Colectivul laboratorului de la FTDE Iasi este alături de familia Mircea și Florenta Turcanu, la durerea pricinuită de pierderea mamei. Transmitem familiei îndoliate sincere condoleante. (1246831)

Promotia 1980, Finante-Contabilitate, Facultatea de Stiinte Economice Iasi, aduce un pios omagiu memoriei distinsului dascăl, prof. universitar dr docent în stiinte - DUMITRU RUSU - și transmite sincere condoleante familiei îndurerate. Dumnezeu să vă aibă în pază și să ocrotească sufletul dvs MARE și GENEROS. (1246847)

Familia Gheorghe și Radu Grădinaru regretă profund disparitia bunei lor prietene de familie MARIA CHIRU (BABETA) și se alătură durerii familiei îndoliate. Dumnezeu să-i odihnească în liniste sufletul ei nobil!.

Colectivul Sectiei reparatii, atelierul Cazane - CET 1 Iasi, regretă trecerea în nefiintă a bunului coleg și prieten - PETRU CIOBANU - și transmite sincere condoleante familiei îndoliate. Dumnezeu să-l odihnească în pace! (1246282)

Colectivul Serviciului Preturi din cadrul S.C. TEPRO S.A. Iasi, este alături de doamna Coca Zalaru în aceste momente grele, pricinuite de trecerea în nefiintă a tatălui, și-i transmite sincere condoleante. (1246725)

Colectivul Schimbului B al sectiei "Tiglă" - SC CERAMICA Iasi, împreună cu maistrul Gheorghe Raicu, este alături de colegul lor Mircea Păduraru la suferinta pricinuită de pierderea tatălui, și-i transmite sincere condoleante.

Colectivul Serviciului Politiei Criminale din cadrul IPJ Iasi este alături de Petrică Hasmatuchi la marea durere cauzată de decesul tatălui său - PETRU HASMATUCHI. Să-i fie tărîna usoară! (1246297)

Familia Petru Nicolau regretă disparitia celui care a fost CONSTANTIN BÎRLEANU și este alături de familia îndurerată. Dumnezeu să-l ierte! (1246287)

Familia Mariana și Rodrig Florea, din București, regretă disparitia fulgerătoare a unchiului lor - CONSTANTIN BÎRLEANU - și este alături de familia îndoliată. Dumnezeu să-l odihnească în pace! (1246287)

Familia Constantin Vasiliu regretă profund decesul celui care a fost un om deosebit - CONSTANTIN BÎRLEANU - și este alături de Melania în aceste momente grele. Dumnezeu să-l odihnească în pace! (1246287)

Familia Mihaela și Cezar Herta regretă disparitia fulgerătoare a celui care a fost "tataia" - CONSTANTIN BÎRLEANU. Dumnezeu să aibă în pază sufletul lui bun! (1246287)

Conducerea SC UNIREA SA Iași transmite sincere condoleante dlui ec. Dumitru Zalaru pentru pierderea suferită, pricinuită de decesul tatălui.

Cadrele și comanda Inspectoratului de Politie al Judetului Iasi sînt alături de lt Petru Hasmatuchi în aceste momente grele pricinuite de decesul tatălui. Sincere condoleante familiei îndoliate.

Colectivul S.C. "Moldoforest" S.A. Iasi este alături de doamna dir. ec. Paraschiva Pomârleanu, la pierderea suferită prin decesul fratelui. Sincere condoleante. (3016063)

Familiile Ghidinici și Costache aduc un pios omagiu celei care a fost tanti SONIA, o minunată mamă și bunică. Transmitem familiei compasiune și condoleante. (1246201)

Cumpărări

■ **SC ULENA SRL Bacău, cumpără semințe floarea soarelui. Preț 2.000 lei kg + TVA. Tel. 034/251240.**

■ Cumpăr cupoane agricole, preț maxim, Galați, tel. 036/464586 sau 018616662.

■ Cumpăr urgent mașini cusut încălțăminte. (Preferință coloane). Tel. 034/177979, 034/176121

■ Cumpăr rafturi de sticlă pentru magazin. Telefon 030/223052, 092251925.

■ Cupoane agricole toamnă, preț maxim. Seriozitate. Telefon 178418. (1003385)

■ Cupoane agricole primăvară-vară-toamnă, preț maxim. Relații la toneta cu lozuri de lîngă Restaurantul "Familial" (Alexandru cel Bun), orele 8,00-19,00. (1003385)

■ Cupoane agricole primăvară-vară-tomnă, preț avantajos. Relații la toneta cu lozuri de lîngă Restaurantul "Familial" (Alexandru cel Bun), orele 8,00-19,00.

■ Cupoane agricole primăvară-vară-toamnă, preț avantajos. Relații la toneta cu lozuri de lîngă Piața Hala Centrală (spre Tg. Cucu). (1246757)

■ Garaj, Gară, Autogară, Centru. Telefon 147479. (1003884)

■ Cupoane. Telefon 092702363. (1246667)

Angajări

■ S.C. CARUX SRL angajează maistru tîmplar mobilier corp, cu experiență. Telefon 232777. (1003620)

■ **Școlarizăm și angajăm tinere cu domiciliul stabil în municipiul Iași și Botoșani, Suceava, Piatra Neamț pentru funcția de operator schimb valutar. Relații la telefon 01/6884266; 01/2420932.**

■ **Podu Iloaiei. Angajez femeie pentru a îngriji o bătrînă paralizată. Ofer pensia + locuință. Telefon 216511.**

■ SERVICE SO.CO.M. IAȘI ANGAJEAZĂ TINERE PENTRU ACȚIUNI PROMOȚIONALE DE VÎNZARE A AUTOTURISMELOR DAEWOO. INFORMAȚII LA TELEFON 145226, 212756 SAU LA SEDIUL SOCIETĂȚII NOASTRE, STRADA STRĂPUNGERE SILVESTRU NR. 6, BL. CL21.

■ Complexul hotelier Unirea caută dansatoare sau amatoare pentru barul de noapte Unirea. Selecția va avea loc în bar, la data de 17 iulie 1998, ora 10,00. Relații la telefon 142110, interior 1330 sau 1331.

■ Auto Parma Galați concesionar autorizat Fiat, angajează agenți de vînzări autoturisme pentru orașul Focșani în condiții legale de comisionare. Cei interesați pot trimite C.V. pe fax 036/465101 pînă la data de 15.06.1998.

■ **Angajăm dansatoare NIGHT-CLUB, salariu atractiv. Tel. 034/264500 sau 094/584185.**

■ Îngrijitoare copil de 2 ani, în tratament medical. Ofer 500.000 lei/lună. Telefon 236164. (1246299)

■ NEST angajează personal pentru ocuparea următoarelor posturi: 1. Operator calculator. Condiții de angajare: studii superioare, cunoștințe contabilitate primară, cunoștințe SGBD (Fox Pro, Paradox), Excel, vîrsta cuprinsă între 25-35 ani. 2. Șef magazin. Condiții de angajare: studii superioare, cunoașterea activității de comerț, capacitatea de a lua decizii, de a mobiliza un colectiv de lucru, dispoziție la efort prelungit, abilități de comunicare, vîrsta cuprinsă între 25-40 ani. 3. Vînzători-gestionari (fete) și supraveghetori sală (băieți). Condiții: liceu economic sau liceu și experiență în comerț de minim un an, prezență agreabilă, abilitate în comunicare. Oferim condiții de muncă într-o formă puternică, posibilități de promovare, un salariu motivant. Înscrieri pe bază de C.V. plus foto, scrisoare de recomandare și motivație de la ultimul loc de muncă, zilnic între orele 9,00-15,00 la sediul firmei din B-dul T. Vladimirescu nr. 87. Relații suplimentare la telefon 210490 int. 131 pînă la data de 22 iulie 1998.

SCHIMBAȚI-VĂ DESTINUL!

SC NARDO-MANNEQUIN oferă contracte de muncă, cu și fără dans, tinerelor, 18-28 de ani, în: Elveția, Austria, Turcia, Japonia, Cipru, Liban. Salarizare excepțională. Seriozitate maximă. Asigurăm coregrafie, costume, cazare - salariu. Tel. 01/2501182; 01/2509795, 095/725341.

■ AGENȚIE AUTORIZATĂ selecționează dansatoare - Contracte serioase Cipru, Elveția, Germania. Oferim cazare, masă, coregrafie. 01/7263645.

■ **AGENȚIA AUTORIZATĂ "BLACK CATS" selecționează dansatoare minim 17 ani. Contracte serioase ELVEȚIA, GERMANIA, CANADA, CIPRU, EMIRATELE ARABE, ROMÂNIA. Asigurăm: cazare, masă, coregrafie, costume, salariu. BUCUREȘTI - 01/3124362; 092356350; 094881789. ROMAN - 033/727860.**

■ PROGRAMUL AU PAIR România(R) - program internațional de schimburi culturale - tineri între 18 și 27 ani, buni cunoscători ai unei limbi străine - un an într-o familie din Germania, Olanda sau Belgia. 400-580 DM/lună + pensiune completă, asigurare medicală, cursuri de limbă + tel. 094-593654.

■ Angajez agent comercial pentru Vrancea. Experiență în domeniu și autoturismul propriu constituie avantaje. Tel. 036/496556, după ora 17.00.

■ S.C. DACON EMERALD angajează: confecționere; personal sală croit, salariu minim 800.000 lei. Telefon 215939; 092284041. (3016104)

■ SC ITALROM SRL Vaslui recrutează forță de muncă pentru Italia. Relații la telefon 035/313053, între orele 8 - 16 de luni pînă vineri.

■ Angajez urgent confecționere care să știe să lucreze draperii. Telefon 252496. (0797249)

■ Lucrați la domiciliu, procesînd corespondență, ambalînd diverse etc. Cîștiguri atractive. Trimiteți plic timbrat autoadresat la P.O. Box 3-717 Iași, 6.600.)

■ S.C. NEYLA angajează pentru secția de confecții inginer, maistru, confecționere, personal pentru călcat și absolvenți MIU sau UCECOM din 1998. Telefon 250672. (192241)

■ S.C. DIVERTIS S.R.L. Iași angajează tîmplari universali (să știe foarte bine să execute uși și ferestre). Salarizare în acord. Telefon 127640 sau 126055. (1246536)

■ Tînăr căsătorit, sănătos, caut loc de muncă în străinătate, calificat sau necalificat, orice muncă. Ofer două milioane lei și plata pe o lună zile acolo. Rog fără avans înainte. Pentru Ghiocel. Telefon 166483. (192533)

■ S.C. angajează urgent cu carte de muncă tineri(e) dinamici, prezentabili, vîrsta maximă 35 ani. Salarizare avantajoasă, posibilitatea debîndirii de locuințe de serviciu. Telefon 130896, 136498.

■ S.C. MOTEXCO, societate cu capital integrat străin, angajează confecționere și mecanic. Condiții deosebite de lucru și salarizare. Telefon 146917. (1246810)

■ Societate de valori mobiliare angajează secretară. Cerințe: absolventă de studii superioare, vîrsta maximă 30 ani, cunoașterea limbii engleze, operare calculator, prezență fizică agreabilă, aptitudini de comunicare. Telefon 239300. (1246816)

■ S.C. TRUST ASTORIA SRL angajează bucătar. Relații la telefon 233842. (1246817)

■ S.C. TRUST ASTORIA SRL angajează ospătari pentru restaurant categ. I cu solide cunoștințe în domeniu, vîrsta pînă în 30 ani, aspect plăcut. Relații la sediul firmei, în Șos. Națională nr. 57 sau la telefon 233842. (1246817)

■ S.C. DACON EMERALD angajează confecționere, personal rolă croit, salar minim 800.000 lei. Telefon 215939/092284041. (3016104)

■ S.C. 2C SRL angajează confecționere. Telefon 163861. (1246114)

■ CMM MODEX angajează confecționere calificate. Telefon 112461. (1246294)

Matrimoniale

■ Caut femeie pînă în 50 de ani fără locuință, poate să fie din mediu rural. Telefon 222784. (3016108)

■ 30/1,80/80, simpatic, inteligent, stabilit în Vest, vreau să întîlnesc fata de vis, frumoasă, sinceră, pînă în 22 ani. Telefon 00436642721653 sau CP 135, OP 4 Suceava.

■ Caut persoană cu vîrsta 60-70 ani pentru îngrijire sau căsătorie, bună gospodină. Relații la familia Chiscop I. Vasile, comuna Costuleni, sat Covasna (Iași). (1246280)

■ Student 23/1,70/70 simpatic, doresc să cunosc o tipă drăguță (de preferință studentă). Scrie-mi la OP 11, C.P. 2448. Cătălin. (1246815)

Pierderi

■ Autorizație taxi parti nr. 5492673 pe 1991, pe numele Luca Călin. O declar nulă. (3016106)

■ Pierdut telemobil MOTOROLA, seria 0044-468-796-670 (nefolosibil). Rog găsitorul să sune la 216666 - Coca-Cola. Recompensă. (1246824)

■ Pierdut acte pe numele Cobilița Ioan - Otilia. Ofer recompensă. Telefon 239108/176614. (1246722)

■ Ștampilă nr. 1 S.C. DOBY AP SRL. O declar nulă. (1246775)

■ Pierdut legitimație reducere transport pe numele Oana-Maria Antohe. O declar nulă. (1246289)

■ Pierdut carnet de student și legitimație de călătorie pe numele Bogdan Diaconu. Le declar nule. (1246298)

■ Pierdut cod fiscal 3422239 COPA S.A. Se declară nul.

■ Permis de conducere, B.I., legitimație pensionar - M.I. pe numele Cojocariu Neculai. Ofer recompensă. Telefon 125347. (1246843)

■ Carnet sănătate pe numele Negoiță Stela Aurelia. Îl declar nul. (1246843)

■ Carnet de sănătate pe numele Dumbravă Liliana. Îl declar nul. (1246843)

■ Carnet șomer pe numele Apalaghiei Mihai. Îl declar nul. (1246821)

AGENDA AUTO

CASTROL
BOSCH
MICHELIN
DUNLOP
GOODYEAR
SACHS

INFOTEC SRL
luni - vineri 9,00 - 18,00
sîmbătă 9,00 - 14,00
Str. Împăcării nr. 35, bl. 919
☎ 221405, 226898

SIX SRL
- vopsele STANDOX
luni - vineri 9,00 - 18,00
sîmbătă 9,00 - 12,00
Străpungere Ștefan cel Mare nr. 3
☎ 117557

Ulei HEXOL - Canada

CONSULTANȚĂ GRATUITĂ

RUEDAS NOU!

DAEWOO, CIELO/ESPERO
- amortizoare MONROE
- bujii, filtre, curele
- plăcuțe frînă, elem. direcție, ulei

MONROE amortizoare
BOSCH

luni-vineri: 9.00-18.00
sîmbăta: 9.00-16.00
duminica: 9.00-14.00
Str. Armeană nr. 5, tel. 112239

AUTO RICAMBI

• **Importator piese auto**
luni - vineri: 9,00 - 18,00
sîmbătă: 9,00 - 14,00
IAȘI, Piața CUG (magazin), ☎/FAX 225151
Bacău, str. 9 Mai nr. 29, ☎ 034 / 170819
Suceava, str. Simion Florea, ☎ 030 / 216416

GARANTIE PE VIATA!
• SISTEME DE ALARMA
MAAT, FBI, UNGO - SUA
• SUDARI PARBRIZE
-5%
Păcurari 92 (incinta Transmixt) ☎ 259.690

BOGE QH febi bilstein ÆNGINE PARTS GLASER
Amortizoare, arcuri, bucșe
SC VIBOL SRL
luni-vineri: 9.00-18.00,
sîmbătă: 9.00-14.00
IAȘI, str. Uzinei 32, tel./fax: 032-115.830
BACĂU, cartier TIC-TAC, tel. 034/110.829
mobil 094/514.700
Livrare în 48 ore
GLO Lipmesa Amortizoare ARAL
Transport marfă FORD CARGO 5t
mobil 094/514.701

Motor PIESE AUTO
Toată gama de piese și accesorii auto.
Piese auto import din stoc și la comandă.
OFERTA SĂPTĂMÎNII:
Ulei LIQUI MOLY - 70.000 lei/5 l (TVA inclus) (Dacia, Oltcit)
Plăcuțe frînă CIELO - 130.000 lei (TVA inclus)
Program zilnic: 8.00 - 18.00
sîmbătă: 8.00-13.00
Str. Armeană nr. 22; ☎ 211128, Tel./fax: 210981

PARBRIZE
A.G.E.R. SERVICE
AUTO GLASS EXPRES ROMANIA SERVICE
• Geamuri import vest pentru toate tipurile de autovehicule (și en gros), asigurăm și montaj
Str. Niciman nr. 2 ☎ 219298
Ofertă specială: parbrize Dacia și Cielo

SC SANDU ET Co TORO snc
Magazin piese auto ROMÂNEȘTI și IMPORT
luni - vineri: 8.30 - 18.00
sîmbătă: 8.30 - 14.00
Bd. Tudor Vladimirescu 303 (Podu de Fier)
tel: 092.319.078

Carrier
LUBRIFIANȚI
pentru motoare transmisii, hidraulice și industriale la flacoane și butoaie de 23, 60, 216 litri.
importator și distribuitor
impar auto iasi
Str. Ștefan cel Mare 8
(în clădirea ATCOM)
tel.032/219470 fax:142680

AMRS
• Amortizoare **SACHS**
luni - vineri 9,00 - 19,00
sîmbătă 9,00-14,00
Str. Păcurari nr. 78
☎ 032/214150

INTERNATIONAL COMPLEX SERVICE
Dealer DAEWOO
vă oferă:
autoturisme DAEWOO, piese de schimb, accesorii auto, carburanți, lubrifianți, consignație autoturisme:
• reparații în garanție și postgaranție, întrețineri periodice pentru DAEWOO și OLTCIT
• *INSPECȚII TEHNICE PERIODICE PENTRU TOATE TIPURILE DE AUTOTURISME*
Calea Chișinăului nr. 45, tel. 137620, fax: 233296
Iternet - http://home.dntis.ro/Îscicssa/index.html

MOLDO INTERTOUR
TRANSPORT MARFĂ și PERSOANE
intern și internațional
RAPID și AVANTAJOS!
Tel./fax: 032-211.732, 211.730

SC GRĂDINARIU IMP. EXP. SRL

Splaiul Independenței (Tîrgul de mașini)
Benzinării
OMEGA
SHELL
MOBIL
MIHAI BRAVU
Petre Curcanul
Calea Vitan

IMPORTATOR DIRECT
GERMANIA ȘI UNGARIA
Vinde en gross și en detail piese pentru:
IFA, ROBUR, LIAZ, BARKAS, WARTBURG, TRABANT
Tel.:01-3234027; 01-6391307, Fax: 01-2222164
Mobil: 094-581.803

TOFAN GRUP
luni - vineri 8,00 - 16,00
Șos. Păcurari nr. 92
în incinta TRANSMIXT SA (AUTOBAZA 2)
☎ 032/154.343

S.C. GIRUS vă oferă:
OXIGEN
îmbuteliat în tuburi - **48000 lei/tub**
reduceri 10-20% comenzi mari
transport asigurat
Tel: 094/626488

anvelope autocamioane
Taurus
Member of Michelin Group
3 ANI
garanție
impar auto iasi
Tel.032/219470 Fax:142680
impar auto bacau
Tel.034/135121 Fax:117310
În colaborare cu SC TAXICOM SA Iași
Calitate la prețuri accesibile !

☎ TELEFOANE UTILE

- ☎ SALVARE: 961
- ☎ POMPIERI: 981
  Pașcani: 981, 761774
- ☎ POLIȚIE:
  Inspectoratul Județean Centrala 140720;
  Dispecerat 146666; Municipiu Centrala 140020
  Dispecerat 146840/955
  Ofițer de serviciu 146850;
  Serviciul Circulație - 140070.
- ☎ SERVICII MEDICALE MOBILE CORPO-SAN (asistență medicală non-stop de urgență la domiciliu): 113130
- ☎ PROTECȚIA MUNCII.: 116139
- ☎ ASOCIAȚIA ROMÂNĂ ANTI-SIDA, HOTLINE SIDA: 210024
- ☎ AGENȚIA C.F.R.: 147673
- ☎ INFORMAȚII GARĂ: 146333
- ☎ AUTOGARĂ: 146587
- ☎ TAXICOM, dispecerat: 953, 146593
- ☎ GO-TAXI, dispecerat: 279444
- ☎ TAXI ROMARIS, dispecerat: 215555, 222222
- ☎ TAXI LYON TRANZ, dispecerat: 214214
- ☎ AGENȚIA TAROM: 115239
- ☎ INFORMAȚII AEROPORT: 174058;271590
- ☎ STAȚII PECO: Baș Ceauș - 176865; Aurel Vlaicu - 175872; Bucium - 132891; Crișan - 112182; Păcurari - 164142; Sărărie - 147480.
- ☎ A.C.R. - informații utile: 112345, 130177.
- ☎ DISPECERATE: R.A. Gaz-Metan - 928; 141737; R.A. Apă-Canal - 214271 (centrala - 215410; robot - 219227); Renel - 147070, deranjamente - 929; Termoficare - 141956; R.A. Locuința - 112434; Telefoane - Deranjamente - 921;
- ☎ GARDA FINANCIARĂ: 114065, 12427.
- ☎ ADMINISTRAȚIA FINANCIARĂ: 143030
- ☎ TRIBUNAL: 146300
- ☎ PROCURATURĂ: 212566
- ☎ CAMERA DE COMERȚ: 117757
- ☎ CENTRUL MILITAR JUDEȚEAN: 146370
- ☎ STATUL MAJOR JUDEȚEAN DE APĂRARE CIVILĂ: 214470
- ☎ HOTELURI: Moldova - 142225; Traian - 143330; Unirea - 142110; Continental - 114320; Sport - 232800; Orizont - 112700
- ☎ POLICLINICA CU PLATĂ: triaj informații - 117244
- ☎ OFICIUL JUDEȚEAN PENTRU PROTECȚIA CONSUMATORILOR: 145392.
- ☎ AGENȚIA DE PROTECȚIA MEDIULUI: 214357
- ☎ LABORATOR ANALIZE "PRO FAMILIA": 230431
- ☎ FUNDAȚIA PENTRU PROTECȚIA ANIMALELOR "SALVANIM" - anunțuri pierderi/găsiri animale: 212184
- ☎ INSPECTORATUL DE SĂNĂTATE PUBLICĂ: 210910
- ☎ Vama Nicolina - 142817
- ☎ Punct vamal Of. Poștal 13 - 113093
- ☎ Direcția Regională Vamală Iași - 127779; 130154

AGENDA BENZINĂRII

PRIETENUL MAȘINII TALE

NOU! Anvelopele MP
MATADOR, DEBICA
GOODYEAR
de o calitate europeană, la un preț românesc!
Se distribuie la toate unitățile și depozitele
PECO
Tel: 142780; 210088 Fax: 210013; 210001

CASA *comercializează prin benzinăria din șoseaua Iași-Ciurea:*
○ benzină PREMIUM ○ motorină
○ uleiuri: motor, transmisie, amestec ptr. motoare în 2 timpi
○ apă distilată, lichid de frînă, lichid antigel
Program: 7⁰⁰-21⁰⁰ ☎ **123500 int. 508**

COMPETROL
Vă oferă produse **"PETROBRAZI"** prin benzinăriile:
• Podul de Piatră (Splai Bahlui) ☎ /fax: 032/112240
• Șos. Păcurari
• B-dul N. Iorga

☎ TELEFOANE UTILE: FARMACII

FARMACIA MELISSA - MONTERO, PODU ROȘ

Str. Nicolina nr. 2, bl. C7, telefon: 234099
zilnic 8.00 - 20.00, sîmbătă și duminică: 8.00 - 18.00
Comercializează:
- medicamente indigene și import
- gama de vaccinuri produse de Institutul Cantacuzino Iași și București
- tehnică medicală
- produse pentru hrana și îngrijirea copilului
- produse parafarmaceutice

• FARMACIA SF. LAZĂR
zilnic : 8.00 - 20.00
sîmbăta : 8.00 - 14.00
duminica : 8.00 - 14.00
☎ 230.153

• ANDA FARM
Șos. Păcurari, bl. 474
zilnic : 8.00 - 20.00
sîmbăta : 8.00 - 16.00
duminica : 9.00 - 13.00
☎ 252.254

• ALDAMED - TEHNICĂ MEDICALĂ
(comercializează aparatură și instrumentar medical)
Str. V. Alecsandri nr. 1
zilnic : 8.00 - 20.00
sîmbăta : 8.00 - 15.00
duminică: închis
☎ 215.500

• ALSOC - FARMAVITA
Sf. Andrei 4
(lîngă Biserica Sf. Andrei)
zilnic: 9.00-19.00
sîmbăta: 9.00-14.00
duminica: 9.00-14.00
☎ 112043

• A.T.I.- PULS
Șos. Națională 194, bl. D
zilnic : 8.00 - 20.30
sîmbăta :8.00 - 20.00
duminica : 9.00 - 18.00
☎ 233.242, 233.223

• AVICENNA
Str. Ștefan cel Mare nr. 10, bl. B2, sc. B
zilnic : 9.00 - 21.00
sîmbăta :9.00 - 14.00
duminica : închis
☎ 213.047

• BABY FARM
Str. V. Lupu 70-74
zilnic : 8.00 - 20.00
duminică: 9.00 - 13.00
☎ 271.357

• BEST FLORA
Str. Vasile Lupu 108
zilnic: 8.00 - 20.00
duminica: 8.00 - 14.00
☎ 271.962

• EUROPHARM
Str. Cerna 1 (Mircea cel Bătrîn)
zilnic : 8.00 - 20.00
sîmbăta : 8.00 - 14.00
duminică: 8.00 -14.00
☎ 224.109

• FARMACIA 4
Bd. Ștefan cel Mare 3
zilnic : 7.30 - 19.30
sîmbăta : 8.30 - 13.30
☎ 142.020

• FARMACIA GHIȚUN
Str. Cuza Vodă 27
zilnic : 7.00 - 20.30
sîmbăta : 8.00 - 15.00
☎ 147.077, 231.876

• FARMA LIV
Str. Nicolina nr. 11, bl. A5
zilnic: 8.00 - 20.00
sîmbăta: 8.00 - 20.00
duminica: 8.00 - 14.00
☎ 231.197

• GABRIELA FARM
Str. Păcurari, bl. 582
zilnic: 8.00 - 20.00
sîmbăta: 8.00 - 14.00
duminica: 8.00 - 14.00
☎ 140.616, 122.827

• GABRIELA FARM
Str. Gavril Muzicescu nr.6
(lîngă Telefoane)
zilnic: 8.00 - 20.00
sîmbăta: 8.00 - 14.00
duminica: 8.00 - 14.00
☎ 216.507

• IRIS PHYTOPHARMA
Bd. Copou nr. 3
luni-vineri : 7.15 - 20.00
sîmbăta : 9.00 - 18.00
duminică: 9.00 -18.00
☎ 219.296

• FARMACIA PROFARM
str. Carpați nr. 17
(lîngă Poșta din Nicolina)
zilnic: 8.00 - 20.00
sîmbăta: 8.00 - 13.00
☎/fax 224.952

• REMEDIA
Str. Gării 30
zilnic : 7.30 - 20.00
sîmbăta : 8.00 - 14.00
duminica : 8.00 - 14.00
☎ 146.325

• SALVIA
Cuza Vodă 1
zilnic : 7.30 - 20.30
duminică : 8.30 - 14.00
☎ 210.340

• SEMIS
Str. Străpungere Silvestru 7
zilnic : 8.00 - 20.00
duminică: 8.00 - 14.00
☎ 210.542

• TAIFARM 93
Str. Dimineții, bl. 774
(Frumoasa)
zilnic: 8.00 - 20.00
sîmbăta: 9.00 - 13.00
duminica: 9.00 - 13.00
☎ /FAX 216.138

• TEOFARM
Bd. Tutora 2 (Calea Chișinăului 2)
zilnic : 8.00 - 20.00
duminică: închis
☎ 231.118

• TEHNIS M.K.S.
str. Vasile Lupu nr. 17
(intersecția Bucșinescu)
luni-sîmbătă: 8.00 - 20.00
duminică: 9.00 - 17.00
☎ 272.180

• FARMACIA UNIVERSITARĂ
Bd. Independenței
Facultatea de Farmacie
U.M.F. parter (Rotonda)
zilnic: 7.30 - 18.00
sîmbăta: închis
☎ 116.104 int. 33

• FARMACIA NR. 1
B-dul Dacia nr. 32
zilnic: 8.00 - 16.00
sîmbăta: închis
☎ 153.498

• FARMACIA NR. 2
Piața Unirii 3
zilnic: 7.00 - 20.00 - 7.00
sîmbăta: program permanent
duminica: program permanent
Farmacie cu gardă
☎ 116.029

• FARMACIA NR. 7
Str. Socola 9, bl. E,1
zilnic: 7.00 - 20.00
sîmbăta: 8.00 - 14.00
☎ 132.293

• FARMACIA NR. 9
Str. Sălciilor, bl. 828 Nicolina II
zilnic: 7.00 - 20.00
sîmbăta: 8.00 - 14.00
☎ 122.782

• FARMACIA NR. 11
Str. Vasile Lupu 160, bl. G.3
zilnic: 7.00 - 20.00
sîmbăta: 8.00 - 14.00
☎ 175.457

• FARMACIA NR. 15
Bd. Independenței 23
zilnic: 7.00 - 20.00
sîmbăta: 8.00 - 14.00
☎ 116.408

• FARMACIA NR. 50
Str. Vasile Lupu 8, bloc D.3
zilnic: 7.00 - 20.00
sîmbăta: 8.00 - 14.00
☎ 172.867

• FARMACIA NR. 86
Str. Măgurii 4, Nicolina II
zilnic: 7.00 - 20.00
sîmbăta: 8.00 - 14.00
☎ 122.459

• FARMACIA NR. 14 PAȘCANI
Str. Ștefan cel Mare nr.118, bl. A4
zilnic: 8.00 - 20.00
sîmbăta: 8.00 - 13.00
duminică: 8.00 - 13.00
☎ 164.059

• POGRANA SRL
STOMATOLOGIE; TEHNICĂ MEDICALĂ
str. Piața Voievozilor nr. 19
Alexandru cel Bun
(vis-a-vis de cinema Dacia)
Program: 9.00 -17.00
☎ 156.322, 092-700.514, 092-358.552

MATER OPTICA - cel mai modern centru de oftalmologie și optică medicală din România

• Consultații oftalmologice și optică medicală la nivel european
• Prescripții lentile de contact
• Măsurarea presiunii intraoculare cu aplanotonometru elvețian HAAG-STREIT

Bd. Independenței nr. 10
tel. 214072

Medici care asigură consultații:
Prof. dr. S. BUIUC
Medic primar dr. G. BESCHEA
Medic primar dr. G. DIMITRIU
Medic primar dr. G. MACOVEI
Medic specialist dr. C. ANDRON
Medic specialist dr. M. BREDEȚEAN
Medic specialist dr. M. DOGARU
Medic specialist dr. D. PETRARU
Medic specialist dr. G. TODOSI

SERVICII MEDICALE

• MEDICAL TEST
LABORATOR ANALIZE MEDICALE
(peste 200 tipuri de analize cu aparatură și reactivi import: SUA, Germania, Franța etc.)
-hematologie, biochimie, imunologie, parazitologie, microbiologie, din care MARKERI TUMORALI, ENDOCRINI, INFECȚIOȘI, RISC CORONARIAN etc. zilnic:7.00-19.00
Bd.N.Iorga 6, bl. 903A
(vis-à-vis de Gara Nicolina)
☎ 230774

• PRIMA
Cabinete medicale
• **STOMATOLOGIE** - Dr. Vasile Crivoi
Tehnicieni: Nicolae Niculescu, Sorin Ruxandra
• **MEDICINĂ GENERALĂ**
Dr. Petre Crivoi - medic de familie
- EKG computerizat Microsoft
- Glicemie instant
Str. Ciurchi 109
☎ **175.380**
ASTĂZI NOI SUNTEM DE GARDĂ!

• Cabinet de oftalmologie și optică medicală
SC MEDOPTICA SRL str. Arcu nr. 1, bl. TAROM, sc. A (la ieșirea din Cinema "Victoria")
- Consultații, tratamente oftalmologice și optică medicală
- Prescripții lentile de contact CIBA - Vision (inclusiv lentile de contact estetice)
Medici care asigură consultații:
Dr. Anghel Kreolla
Dr. Pepelea Lucia
Dr. Scînteie Mira
Dr. Romanescu Carmen
Dr. Tarasi Carmen
Dr. Dimofte Doina
Dr. Rusu Valeriu
Dr. Constantin Cătălin
Program:
luni - vineri: 9.00 - 19.00
sîmbătă: 10.00 - 14.00
Pentru programări și informații sunați la ☎ **225423**

• POLICLINICA "SĂNĂTATEA 2000"
DR. CONSTANTIN IORDACHE
medic primar pediatru și medic specialist cardiologie acordă consultații la domiciliul copiilor sau la Policlinica "Sănătatea 2000", din str. Lăpușneanu 7A.
☎ **214001-acasă**
214002-policlinică
094/507780-mobil

• DR. BUDEANU DOINA
medic specialist psihiatru
consultații, tratament medicamentos, psihoterapie, somatoterapie, relaxare.
Policlinica Sănătatea 2000
Str. Lăpușneanu 7A
☎ **214002**

• PRO FAMILIA
Laborator analize medicale
efectuează orice investigație de laborator, executate de profesori universitari
Str. Tutora 11C, sc. D
Program: zilnic: 7.00-18.00
sîmbăta și duminica: 9.00-11.00
☎**230.431**

• CENTRUL MEDICAL "IRIS"
Coordonator:
Dr. IVONA LUPAȘCU
Ecograf cu Doppler color computerizat
• obstetrică - ginecologie
• cardiologie
• urologie
Consultații și ecografii
• ecografie generală
• medicină generală, acupunctură
• psihiatrie
Bd. Copou 38, bl. A4, sc. A, ap.1
Programări zilnic: 11.00 - 18.00
sîmbătă: 7.30 - 17.30
☎ **213793**

• Dr. M.E. BERLESCU
medic primar psihiatru
Consultații și terapii biologice și psihoterapice complexe în:
- afecțiuni psihice adulți
- tulburări relaționale familiale
- stări reactive și de neadaptare
Centrul medical "IRIS"
Bd. Copou 38, bl. A4, sc. A, ap. 1
☎**213.793**

• Dr. D. CABA
medic primar urolog
Consultații urologice
Ecografia aparatului renal
Centrul medical "IRIS"
Bd. Copou 38, bl. A4, sc. A, ap. 1
Program: luni: 15.00-17.00
joi: 11.00-13.00
Programări între orele 12.00-18.00 la ☎**213.793**

• CABINET PARTICULAR DE OBSTETRICĂ ȘI GINECOLOGIE *"ECHOMED"*
■ **ECHOGRAFII:**
diagnostic de sarcină, depistarea sexului fetal, afecțiuni ale sînului, abdomino-pelvine.
■ **Chiuretaje uterine** pentru întreruperea cursului sarcinii și control post-chiuretaj
■ **Tratamente pentru sterilitate** (feminină și masculină)
■ **Teste** pentru sarcină (3 minute)
■ **Contracepție** orală și montari sterilete
■ **Colposcopii.**
■ **Cauterizări** - biopsii uterine și de col.
Consultații asigurate de profesori universitari și medici specialiști de înaltă competență profesională.
Șos. Păcurari nr. 4, corp anexă la bl.590A (vis-a-vis de Oficiul PTTR)
☎**251927 (fax) ; 018-613.388**
PROGRAM:
Luni-Vineri: 11.30-18.30
Sîmbătă: 9.00-14.00
Duminică: 12.00-18.00

• Servicii medicale mobile CORPO SAN
- consultații medicale adulți și copii, la domiciliul pacientului, în regim de maximă urgență;
- asigură electrocardiograme la domiciliul bolnavului cu aparatură medicală performantă;
- echipajul medical poate fi apelat direct la telefonul mobil 092.376.370;
Apelați *NON STOP* **CORPO SAN,**
tel.mobil 092.376.370
☎**113130**
Sănătatea este bunul nostru cel mai de preț!

• CABINET STOMATOLOGIC DENTAPRO
DR. LUCIAN TEOFĂNESCU
Str. Rafael 4 (Sărărie, vizavi de Lic. Economic 1):
- consultații **GRATUITE**;
- refacerea zîmbetului plăcut cu materiale cu aspect identic cu dinții naturali;
- nopți liniștite, fără grija durerilor de dinți.
Programează-te ACUM la:
☎ **115521**

• POLICLINICILE "MEDISAN"
■ **MEDISAN 2:**
Balneologie, boli interne, cardiologie, chirurgie, dermatologie, homeopatie, medicină generală, neurologie, obstetrică - ginecologie, O.R.L., psihiatrie, psihologie, reumatologie, urologie, fizioterapie, endocrinologie, hematologie
■ **LABORATOR ANALIZE MEDICALE**
(mai ales boli parazitare din sînge, secreții și fecale)
■ **Consultații asistate psihoenergetică, diagnoză și clarviziune cu Valentina Gîrlea.**
■ Dermatochirurgie, scoaterea definitivă a firelor de păr de pe față.
■ Tratamente diverse, terapii alternative, homeopate, bioenergie, tehnica REIKI, presopunctură, reflexoterapie.
Str. Sf. Lazăr 49, et 2 (Tipografia Dosoftei)
zilnic: 9.00 - 18.00
sîmbătă: 8.00 -13.00
☎ **232753, 114274**

• CABINET DE ALERGOLOGIE
Dr. Victoria Maxim
Medic primar pediatru și specialist alergolog, copii și adulți
Ofer consultații, testări cutanate, tratament.
Piața Voevozilor 13, bloc 3 (Cinema Dacia) în studio FOTO
Marți, Joi: 14.00 - 17.00
Sîmbătă: 9.00 - 11.30
☎ **138594, 136172, 131525**

• SOCIETATEA MEDICALĂ "MARIA MAGDALENA"
(înființată în 1992)
Aleea Mușatini nr. 4
funcționează cu:
CABINET BOLI INTERNE ȘI ELECTROCARDIOGRAFIE (cu specialist din Policlinică)
CABINET TRATAMENTE
(injecții intramusculare, intravenoase, perfuzii, aerosoloterapie, infiltrații și anestezii locale, electropunctură, magnetoterapie, presopunctură, masaj electric recuperator, kineziterapie, pansamente)
CABINET DE ANESTEZIE, autorizat de Ministerul Sănătății cu practică numai în unități sanitare, dotate cu aparatură verificată și cadru mediu și specialist care a lucrat numai în clinici universitare
CU AMBULANȚA UNITĂȚII se fac consultații și tratamente de urgență la domiciliu precum și internarea cazurilor deosebite
EVITAȚI SPITALIZAREA
tratîndu-vă în familie!
☎ **251044, 135209 (24 de ore din 24)**

• CABINET OFTALMOLOGIC
DR. EMILIA DARABĂ,
medic primar oftalmolog
- Consultații și tratamente oftalmologice
- Prescripții ochelari și lentile de contact
Program: luni,miercuri, vineri: 14.30-16.30
Sediu: str. Petru Rareș 14, parter, sc. E, colț cu str. Arcu (lîngă sediul Telecable, vis-a-vis de mag. "Bing-Bang")
Relații și programări la
☎ **213536, 226028**

• MEDICAL CENTER - *MICROCLINICĂ DE LUX "THEMIS-ART" Iași*
Terapie laser fără suferință și durere la jumătate din prețurile pieței medicale românești
GINECOLOGIE: echografii genitale și abdominale, întreruperi de sarcină la cerere prin metoda instrumentală sau aspirație; diatermocauterizări laser sau electrice, alte intervenții de specialitate cu monitorizare permanentă post-operatorie, aparatură de anestezie și reanimare ultramodernă
OBSTETRICĂ: planificare familială, sterilete (gratuit pentru eleve și studente), consultații și supraveghere permanentă a gravidei (determinarea DOPPLER a sexului fătului), sfat premarital și prenatal
DERMATO-VENEROLOGIE:consultații, tratamente, chirurgia verucilor, papiloamelor, microtumori cutanate (bisturiu laser și electric), ulcere ale gambei, herpes, acnee (tratament prin lumină polarizată), alopecia-areata-pelada (prin imunoterapie de contact
STAȚIONAR CU PATURI
- Profesori universitari și medici specialiști de înaltă competență profesională.
str. Luca Arbore 10A, bl. 404, parter
☎**/fax: 250929**
PROGRAMĂRI FUNCȚIONARE NON-STOP!

• S.E.C.S. CABINET DE PLANIFICARE FAMILIALĂ
• Counseling în contracepție
• Consultații sexologie, endocrinologie, și ginecologie
• Contraceptive moderne de ultimă generație
• Teste de sarcină
• Contracepții de urgență
Program:
luni - vineri: 15.00-19.00
Str. Oastei 2, (incinta Dispensarului Copou, vis-a vis de Lic. "G. Ibrăileanu")
☎ **272996**
HOT - LINE 092389103
zilnic: 20.00-22.00

• STEREOPSIS
Centrul de îngrijire oftalmologică
asigură:
• consultații și tratamente oftalmologice
• prescriere de ochelari și lentile de contact
PROGRAMĂRI (după ora 19.00):
Prof. dr. P.P. Vancea
☎ **133243**
Asist. univ. dr. Camelia Bogdănici
☎ **210892**
Dr. Carolina Nechita
☎ **112561**
Dr. Marieta Trandabăț
☎ **230114**
Str. Cloșca 8, parter, (Centrul Comercial Ștefan cel Mare, vis-a-vis de ASIROM)
☎ **116651, 210892**

• Cabinetul MEDICINĂ ALTERNATIVĂ
Bl.TAROM,sc.A - Tel. 213511
■ ***Dr.Beatrice LUCACHE***
• medic primar în medicină generală • acupunctor specializat în Asia: • diagnoză naturistă și alopată • acupunctură
• laseroterapie • maxibustie
• electroacupunctură • masaj
• electronografie
☎ **214177, 213511, 092-719702**
ÎNSCRIERI PENTRU MEDIC DE FAMILIE

• CABINET MEDICINĂ GENERALĂ ADULȚI ȘI PEDIATRIE
• CABINET ACUPUNCTURĂ
Dr. BOȚU MAGDALENA
• Consultații medicină generală adulți și pediatrie
• Diagnostic și tratament acupunctură: boli ale aparatului locomotor, cardiovascular, respirator, digestiv, urinar, boli ginecologice și neuropsihiatrice
VĂ OFERIM SERVICIILE DE MEDIC DE FAMILIE
Str. T. Vladimirescu nr. 31, bl. 333, sc. C, ap. 1 - parter (stația Pădurii)
☎ **118189 (cabinet) - 16³⁰-19³⁰**
☎ **113481 (domiciliu)**

• CONSULTAȚII OFTALMOLOGICE ȘI OPTICĂ MEDICALĂ
prin S.C. CLAROPTIC S.R.L.
(Al. Ghica Vodă, după Spitalul C. Parhon)
Dr. Leonida Jolobceastăi - doctor în Științe Medicale
asigură consultații medicale oftalmologice, prescripții ochelari și lentile contact cu executarea urgentă a comenzilor la prețuri minime: rame - import și indigene, lentile ZEISS heliomate, cilindrice, dublu focar etc. la S.C. **CRISTAL OPTIC** S.R.L. (incinta Policlinicii C.F.R. - parter) - optician **Titiana Cozma**
Program:
Dr. Leonida Jolobceastăi
luni, marți joi: 16.00-18.00
vineri: 13.00 - 16.00
miercuri, sîmbătă: închis
Optician Titiana Cozma
zilnic: 9.00-18.00
☎**116.142**

• MEDIC PRIMAR PEDIATRU
Doctor în Științe Medicale CONSTANTIN AILIOAIE
Ofer **permanent consultații** la domiciliul copilului și adolescentului sau la cabinetul meu particular cu **cele mai moderne strategii de tratament.**
☎**094-507798 (URGENȚE), 251.117**

• MEDIRO (servicii medicale)
Asigurăm asistență medicală de specialitate în:
• MEDICINĂ INTERNĂ, CARDIOLOGIE, NEUROLOGIE, PEDIATRIE, DERMATOLOGIE;
• ANALIZE LABORATOR (Biochimie, Hematologie);
• ECHOGRAFIE, ELECTROCARDIOGRAME;
• Tratamente diverse (injecții intramusculare, intravenoase, infiltrații, perfuzii etc);
■ **LOGOPEDIE** - Tratament în Tulburări de vorbire la copii și adulți (congenitale, pastraumatice, după accidente ischemice)
■ **DERMO-COSMETOLOGIE**
ASISTENȚĂ PEDIATRICĂ pe bază de ABONAMENT (3 luni, 6 luni, 12 luni)
Asistența medicală este acordată de cadre didactice universitare și medici primari de înaltă competență profesională.
B-dul Alexandru cel Bun nr. 4, bl. 1205C-parter (în apropierea Podului dintre cartierele Mircea cel Bătrîn și Alexandru cel Bun)
Program: zilnic 9.00-19.00
☎ **259.111**

• Consultații și ecografii obstetrică - ginecologie
Dr. MIRCEA ONOFRIESCU
medic primar obstetrică-ginecologie
ECHOGRAFII APARAT SIEMENS DOPPLER COLOR
marți și vineri: 13.00-15.00 la **Policlinica Industrială (nr. 2)**
☎ **133088**
CONSULTAȚII PROFESMED
luni și vineri: 17.00 - 19.00
☎ **213226**

• Prof. univ. dr. N. TRIFAN
Boli de copii și adolescenți, consultații la cabinet și la domiciliul bolnavului.
Promptitudine, competență, eficiență, cost redus.
SÎMBĂTA ÎNTRE 9.00-12.00 CONSULTAȚII GRATUITE PT. PERSOANELE DEFAVORIZATE
Programări la
☎ **113.775**

• TRATAMENTE COZAC
Terapie exclusiv naturistă formată din picături superconcentrate, ceaiuri, siropuri testate și aprobate de Ministerul Sănătății (nr. 288/1997), utilizate într-o serie largă de afecțiuni:
■ **MALIGNE**: tumori maligne, ciroză hepatică, boli de sînge
■ **BENIGNE**: tumori benigne, hepatite, ulcere gastroduodenale, boli vasculare, afecțiuni respiratorii, dermatologice, etc.
■ **DIABET ZAHARAT**
ENERGITINCTONIC (tinctură energizantă)
întărește rezistența organismului și îmbunătățește performanțele fizice, mentale și sexuale, utilă în combaterea stresului
Cozac - speranța vieții tale, acum și la Iași !
Casa sindicatelor, ☎ **135158**
Luni-Marți-Joi: 15.00-18.00

• POLICLINICA "SĂNĂTATEA 2000"
Str. Lăpușneanu 7A
☎ **214002**
între orele 10⁰⁰-18⁰⁰ asigură asistență medicală și psihologică în următoarele specialități:
• **Dr. CONSTATIN IORDACHE** - pediatrie, cardiologie pediatrică
• **Dr. DORIN V. BEJAN** - reumatologie-balneologie
• **Dr. ADRIAN COVIC** - medicină internă, nefrologie
• **Dr. COSMA MIHAI** - medicină internă, cardiologie
• **Psih. MIHAELA GHIRCOIAȘ** - psihologie copii
• **Psih. ILEANA HAȚU** - psihologie adolescenți, adulți
• **Dr. ADRIANA PANAITESCU** - psihiatrie copii - adolescenți
• **Dr. DOINA BUDEANU** - psihiatrie adulți
• **Dr. GABRIELA DIMITRIU** - oftalmologie
• **Dr. RODICA THEODORU** - *dermato-venerologie*
• **Dr. ELENA CHIRIAC** - psihiatrie adulți
• **Dr. IULIANA ACHIȚI** - neurologie
La noi veți găsi competență înțelegere și înalt profesionalism.

• CABINET STOMATOLOGIC
Dr. Lucia Bârleanu
(medic primar, doctor în științe medicale)
Dr. Emilian Hurjui - medic primar
Dr. Liviu Ene - medic primar
Oferă:
• Consultații și tratamente stomatologice moderne în condiții deosebite de confort și eleganță;
• Competență profesională și promptitudine;
• Tarife similare celor de la Policlinica cu plată; Reduceri pentru studenți;
• Programări zilnic:
str. Sulfinei nr. 15, ☎ **117035**

• Dr. Maria POP
medic specialist psihiatru
• consultații tratamente de specialitate
Programări la tel. 212848

• Dr. BURLACU Maricel
medic primar pediatru
își asumă răspunderea tratării copilului dvs. la domiciliu
Programări la tel. 270779

TELEFOANE UTILE
CABINETE ȘI FARMACII VETERINARE

ASOCIAȚIA CHINOLOGICĂ A MUNICIPIULUI IAȘI (singura recunoscută de A.CH.R. și F.C.I.)
Str. Sf. Atanasie nr. 12. Relații la telefon **032/217111, 032/112391, 032/220028**

ROMVAC COMPANY SA
Depozit en gros de medicamente și vaccinuri de uz veterinar
Str. Sf. Atanasie 12
☎ **032/217111, 032/112391**

CABINET INTERSERVICE VET
Str. Sf. Atanasie nr. 12
zilnic :10.00 - 13.00, 16.00 - 20.00
sîmbătă : 10.00 - 13.00
duminică : 10.00 - 13.00
☎ **032/217111, 032/112391**

CABINET ANIMAVET
Aleea Oltea Doamna nr. 4 (în spatele Bisericii Catolice din Nicolina)
zilnic : 10.00 - 13.00; 16.00 - 19.00
sîmbătă, duminică : 10.00 - 13.00
☎ **032/220028, 094647930**

CABINET VETERINAR PROVET IAȘI
Str. Smîrdan nr. 93 C
zilnic : 9.00 - 13.00, 15.00 - 21.00
sîmbătă : 9.00 - 16.00
duminică : 10.00 - 13.00
☎ **092.376.433 (NON STOP)**

CLINICĂ ȘI FARMACIE UNIVET
Str. Ion Creangă nr 15 (lîngă Alimentara Triumf)
zilnic : 8.00 - 20.00
sîmbătă : 9.00 - 13.00
duminică : 9.00 - 13.00
☎ **032/176647**

CABINET DUOVET
Str. Nicolae Gane nr. 25
zilnic : 16.00 - 20.00
sîmbătă, duminică : 10.00 - 13.00
☎ **092555155, 032/214773,**

FARMACIE W-2000
Str. C. Negri (lîngă Biserica Bărboi - Tg. Cucu)
zilnic: 9.00 - 17.00
sîmbătă, duminică: 9.00 - 12.00
☎ **032/212342**

FARMACIE VETERINARĂ BIOVET
Str. Primăverii nr. 23 (lîngă Policlinica Industrială)
zilnic: 9.30 - 17.30
sîmbătă: 9.30 - 13.00
duminică: închis
☎ **032/233414**

FARMACIE VETERINARĂ "INTERSERVICE VET"
Str. Bacinschi nr. 9 (lîngă alimentara NEST-Autogară)
zilnic : 8.00 - 20.00
sîmbăta și duminica :8.00 - 14.00

FARMACIE VETERINARĂ "INTERSERVICE VET"
Piața Chirilă
zilnic : 9.00 - 17.00
sîmbătă : 9.00 - 13.00

FARMACIE VETERINARĂ MEDIVET
Str. Păcurari, bl. 543, parter
zilnic: 9.00 - 17.00
sîmbătă: 9.00 - 13.00
☎ **/FAX 032/217869**

CARNETUL ZILEI

TVR 1

6,00 România: Ora 6 fix! TVR Info (orele 6,30; 7,30; 8,20); Gura satului; Horoscop; Revista presei (ora 7,00); Nu ar strica să știți; O poveste pe zi; Invitatul emisiunii (ora 8,00); Concurs
8.30 Sailor Moon (d.a, r)
9,00 TVR Cluj Napoca. Știri în limba română. Rubrică în limba maghiară. Știri. Medicina - Boli infantile alergii
10,00 TVR Info
10,05 TVR Iași.
11,00 TVR Timișoara. Știri în limba română; "Banatica" - emisiune interculturală, cu participarea minorităților germană, maghiară, sîrbă; Cronica bănățeană; Actualitatea din partea de vest a țării; Orizonturi sîrbești
12,00 TVR Info
12,05 Sensul tranziției; Antichități; Ca o molie pe un fir de lînă; Fără TVA; Arta reastaurării (r)
13,00 Ultimele știri (s., Canada). Ep. 90
14,00 TVR Info
14,10 Perla neagră (s/r, Argentina 1992). Ep. 162
15,00 Tradiții
15,30 Pro patria
16,30 Tribuna Partidelor Parlamentare
17,00 Camera ascunsă - Farse cu vedete
17,30 Medicina pentru toți
18,00 Sailor Moon (Japonia)
18,30 Katts și cîinele. (s., SUA). Seria a II-a. Ep. 46
19,00 Sunset Beach (SUA, 1997, s). Ep. 258
19,55 Doar o vorbă "săț-i" mai spun!
20,00 Jurnal. Editie specială. Meteo. Sport

21,00 Teatrul Nationala de Televiziune prezintă: O seară romantică. Scenariul și regia artistic Sorana Coroamă Stanca. Premieră TV

22,45 Jurnalul de noapte
23,00 Ciclism: Turul Frantei. Rezumatul zilei
23,10 Un secol de cinema. Martin Scorsese
0,10 Canary Wharf - Culisele televiziunii (Anglia, 1996). Ep. 176
0,55 Dans în noapte

TVR 2

6,30 TVM Telematinal
8,00 Doi ani de vacanță printre dinozauri (Japonia, 1995)
8,25 Canary Wharf (s/r, Anglia, 1996) Ep. 175
8,50 Un cîntec pentru fiecare
9,00 Teleenciclopedia (r)
9,50 Un cîntec pentru fiecare
10,00 Avocatul poporului (r)
11,00 Sporturi extreme (d/r)
11,30 Mapamond (r)
12,00 Sunset Beach (s/r, SUA, 1997). Ep. 257
12,45 Doar o vorbă "săt-i" mai spun! (r)
12,55 TVR Info
13,00 Sănătate, că-i mai bună decît toate! (r)
13,30 Eclesiast '98 (r). Biserica arestată (II)
14,00 Emisiune în limba maghiară; La o ceașcă de cafea...
15,00 TVR Info

15,10 Atletism. A doua etapă a circuitului Golden League

16,00 Veronica - Chipul iubirii (Argentina, 1992). Cu: VeronicaCastino, German Kraus, Vera Susy Kent, Beatriz Castro. Ep. 88
16,50 Perla neagră (s, Argentina 1992); ep. 164
17,40 Tribuna partidelor parlamentare
17,50 TVR Info
18,00 Hei-Rup! Hei-Rap! Pe iarbă și pe nisip... cu Paula Seling și "Gașca de Acasă"
19,00 Știri bancare și bursiere
19,10 Contemp-art. Muzeul de Artă din Satu-Mare
20,10 Ultimile știri (s, Canada) Ep. 91
21,00 Pentru dv. doamnă!
22,00 Arestarea lui Gotty (f.a, SUA, 1994)
23,35 Ghici cine vine la mine?
24,00 Meridianele dansului. Compania "Russel Maliphant"
0,40 TVM. Mesager

PRO TV

7,00 Ora 7, bună dimineața!
9,00 Film serial: Tînăr și nelinistit (r)
9,50 Profit
9,55 Prima pagină
10,00 Film serial: Cracker (r)
10,45 Film serial: Seaquest (r)
11,30 Film serial: Fiica oceanului, ep. 2
12,00 Talk show: Profesiunea mea, cultura I (r)
12,55 Știrile Pro Tv. O propoziție pe zi
13,00 Talk show: Profesiunea mea, cultura II (r)
13,30 Film artistic: Piranha - peștii ucigași (SUA, 1978). Regia Joe Dante; cu: Heather Menzies, Brandford Dillman
15,10 Teleshopping
15,15 Film serial: Walker, politist texan, ep. 47
16,00 Teleshopping
16,10 Film serial: Nano, ep. 76
17,00 Știrile Pro Tv. O propoziție pe zi

17,15 Film serial: Tînăr și neliniștit, ep. 538

18,00 Film serial: Familia Bundy, ep. 5
18,25 Știrile Pro Tv
18,30 Chestiunea zilei
18,35 Film serial: Familia Bundy, ep. 6
19,00 Roata norocului (emisiune-concurs)
19,30 Știrile Pro Tv

20,15 Film artistic: Minciunile lui (SUA, 1997). Regia Larry Elikann; cu: Garry Cole, Karen Sillas, Ron Lea. O propoziție pe zi

22,05 Știrile Pro Tv
22,10 Chestiunea zilei
22,15 Film serial: Seinfeld, ep. 120
22,45 Știrile Pro Tv
22,55 Profit
23,00 Prima pagină
23,05 Chestiunea zilei
23,15 Film serial: Cracker, ep. 19
0,00 Film serial: Seaquest, ep. 3
1,00 Film serial: Viața ca-n filme, ep. 3
1,30 Film serial: Seinfeld (r)
2,00 Profit
2,05 Prima pagină
2,10 Talk show: Profesiunea mea, cultura
3,40 Film serial: Familia Bundy (r)
4,25 Film serial: Walker, politist texan (r)
5,25 Film serial: Nano (r)
6,10 Roata norocului (r)
6,35 Prima pagină
6,45 Profit
6,50 Teleshopping.

ANTENA 1

7,00 Dimineața devreme
10,00 Planeta vie - Lupta pentru supraviețuire (do). Ep. 26
10,30 Animal show (f. pentru copii) Ep. 7
11,00 Crima (f.a./r)
12,40 Fără limită
13,00 Arliss (s) Ep. 21/r
13,25 Viața de la zero (s) Ep. 22 (ultimul episod)
14,00 Știrile amiezii
14,10 Sfîntul (s). Ep. 43
15,10 Roata de rezervă (r)
15,40 Întoarcerea Sfîntului (s). Ep. 18
16,35 Văduva (s). Ep. 42
17,30 Telerebus
18,00 Esmeralda (s). Ep. 104
19,00 Observator
19,30 Dallas (s). Ep. 44

20,20 Numărătoare inversă (mister/suspans, SUA, 1989) Cu: *Anthony Edwards*, Mare Winningham. Regia: Steve DeJarnett

22,00 Hombres - Războiul sexelor (s). Ep. 28
23,00 Sport/Știri

23,15 Scarlet Pimpernel (f. istoric, Anglia/p. I). Cu: Anthony Andrews, Jane Seymour. Regia Clive Donner

0,15 Nash Bridges (s). Ep. 3
1,00 Observator (r)
1,30 Quantum
1,40 Sfîntul (s/r)
2,30 Văduva (s/r)
3,20 Dallas (s)
4,10 Esmeralda (s/r)
5,00 Hombres - Războiul sexelor (s/r)
5,50 Quantum
6,00 Întoarcerea Sfîntului (s/r)a

TV PRIMA

7,00 Prima oră - magazin matinal
10,00 Celebri și bogați (s/r). Ep. 146
12,00 Pretutindeni cu tine (s/r). Ep. 141
12,30 Lexic (emisiune-concurs)
13,00 Focus 13 (știri)
13,15 Starea de veghe (talk-show/r)
14,45 Teleshopping
15,00 Flash (știri)
15,05 Xuxa (show pentru copii)
15,30 Rocky Bullwinckle (d.a.). Ep. 46
16,00 Focus 16 (știri)
16,15 Pretutindeni cu tine (s). Ep. 142
16,45 Prietenul nostru Jake (s). Ep. 44
18,00 Celebri și bogați (s). Ep. 147
19,00 Focus 19 (știri)
19,45 Meșterul casei (s). Ep. 149
20,15 Un alt început (s.). Ep. 7. Cu: Gerald McRancy, Wendy Phillips

21,15 Charlie Varick (co., SUA, 1973). Cu: *Walter Mathau*, Joe Don Baker. Regia Don Siegel

23,00 Focus 23 (știri)
23,30 Starea de veghe (talk-show live): "Foc încrucișat"
1,00 Colpo grosso (show)
1,30 Focus 23 (r)
2,00 Starea de veghe - talk-show (r)

METEO

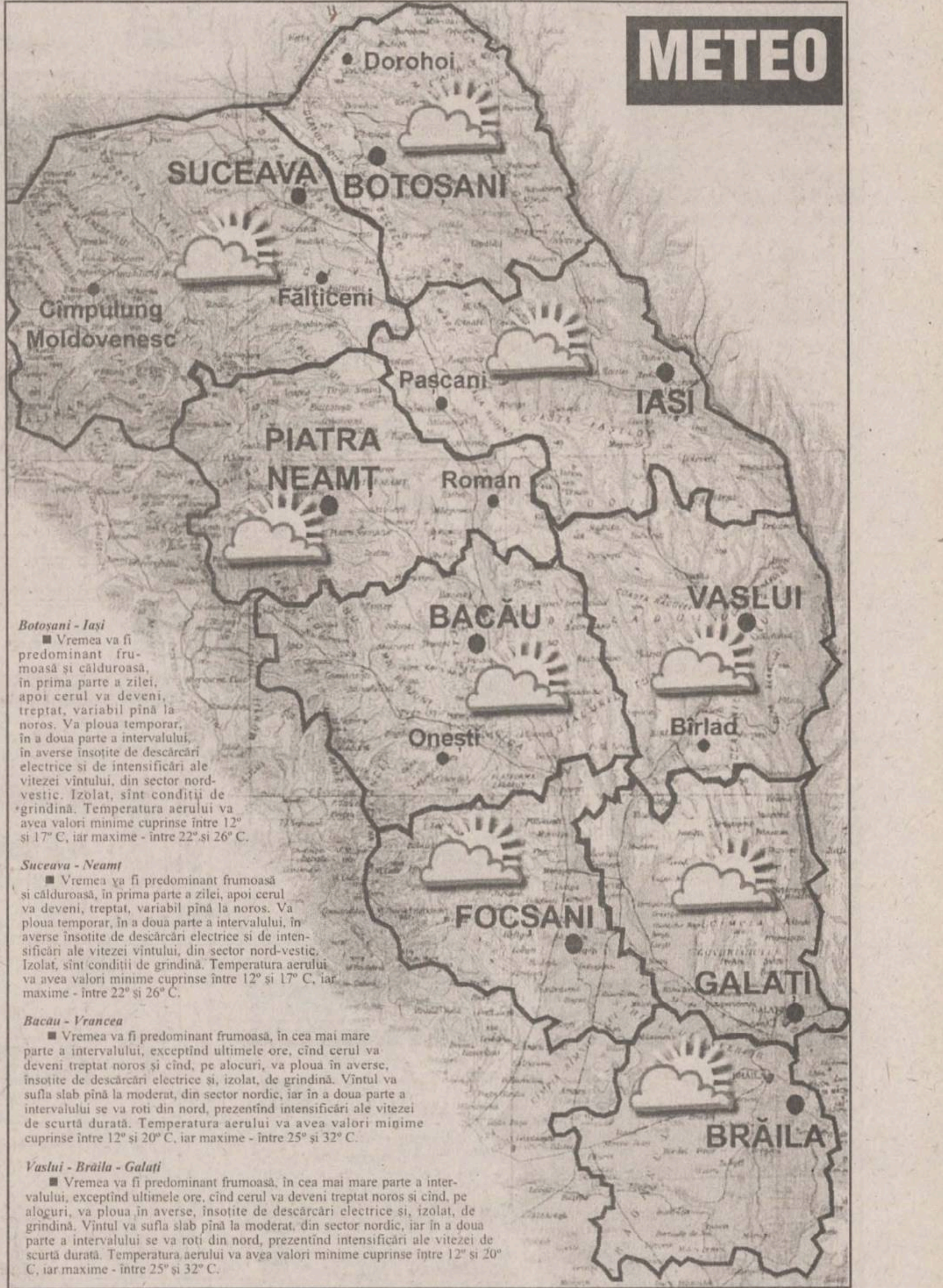

Botoșani - Iași

■ Vremea va fi predominant frumoasă și călduroasă, în prima parte a zilei, apoi cerul va deveni, treptat, variabil pînă la noros. Va ploua temporar, în a doua parte a intervalului, în averse însoțite de descărcări electrice și de intensificări ale vitezei vîntului, din sector nord-vestic. Izolat, sînt condiții de grindină. Temperatura aerului va avea valori minime cuprinse între 12° și 17° C, iar maxime - între 22° și 26° C.

Suceava - Neamț

■ Vremea va fi predominant frumoasă și călduroasă, în prima parte a zilei, apoi cerul va deveni, treptat, variabil pînă la noros. Va ploua temporar, în a doua parte a intervalului, în averse însoțite de descărcări electrice și de intensificări ale vitezei vîntului, din sector nord-vestic. Izolat, sînt conditii de grindină. Temperatura aerului va avea valori minime cuprinse între 12° și 17° C, iar maxime - între 22° și 26° C.

Bacău - Vrancea

■ Vremea va fi predominant frumoasă, în cea mai mare parte a intervalului, exceptînd ultimele ore, cînd cerul va deveni treptat noros și cînd, pe alocuri, va ploua în averse, însoțite de descărcări electrice și, izolat, de grindină. Vîntul va sufla slab pînă la moderat, din sector nordic, iar în a doua parte a intervalului se va roti din nord, prezentînd intensificări ale vitezei de scurtă durată. Temperatura aerului va avea valori minime cuprinse între 12° și 20° C, iar maxime - între 25° și 32° C.

Vaslui - Brăila - Galați

■ Vremea va fi predominant frumoasă, în cea mai mare parte a intervalului, exceptînd ultimele ore, cînd cerul va deveni treptat noros și cînd, pe alocuri, va ploua în averse, însoțite de descărcări electrice și, izolat, de grindină. Vîntul va sufla slab pînă la moderat, din sector nordic, iar în a doua parte a intervalului se va roti din nord, prezentînd intensificări ale vitezei de scurtă durată. Temperatura aerului va avea valori minime cuprinse între 12° și 20° C, iar maxime - între 25° și 32° C.

ACASĂ

8,00 Omul mării (f.s./r)
8,45 Verdict: crimă! (f.s./r)
9,45 Nimic personal (f.s./r)
10,30 Dragoste și putere (f.s./r)
11,15 Marielena (f.s./r)
12,00 Din toată inima (f.s./r)
13,30 Secrete de familie (f.s./r)
14,15 O dată la două săptămîni (f.a./r)
16,00 Omul mării (f.s.), ep. 72
17,00 Marielena (f.s.), ep. 163
17,45 Din toată inima (f.s.), ep. 89
18,30 Concursul de Acasă
18,45 Din toată inima (f.s.), ep. 90
19,30 Magazinul animalelor (d.a.), ep. 18
20,00 Dragoste și putere (f.s.), ep. 119
20,45 Nimic personal (f.s.), ep. 117
21,30 Verdict: crimă! (f.s.), ep. 72
22,30 Promontoriul groazei (f.a., SUA, 1962). Regia J. Lee Thompson; cu: Robert Mitchum, Gregory Peck, Polly Bergen, Jack Kruschen.
0,15 Secrete de familie (f.s.), ep. 20

RADIO NORD - EST

5,30 - 10,00 Micul dejun. Emisiune matinală de informații și muzică, știri din actualitatea locală, informații utilitare, horoscop, informații economice, relatări, interviuri în direct, concursuri (6,00-6,30 buletinul de știri și programul Actualitatea preluate de la BBC). Realizatori: Emanuel Botezatu și Gabriel Avasiloaei ■ **10,00-14,00 Fir direct.** Timp de patru ore în contact direct cu viața orașului: informații din actualitatea locală, revista presei, concursuri și muzică. Realizator: Alina Balaș ■ 14,00-14,30 BBC: Buletinul de știri și Actualitatea ■ 14,30-18,00 Turnul de control. Informații sportive (14,45), știri, interviuri, concursuri, muzică ■ 17,00 Puls Nord Est - cel mai important grupaj informativ al zilei ■ 18,00-18,45 BBC: Buletinul de știri și Actualitatea ■ 18,45-21,00 Buzduganul de seară. Emisiune de divertisment, muzică și concursuri. Realizatori: Daniel Buzdugan și Octavian Tudorache ■ 21,00-21,30 BBC: Buletinul de știri și Actualitatea ■ 21,30-22,00 Puls Nord Est - ediția de seară (știri, reportaje, interviuri, relatări din actualitatea locală și națională) ■ **22,00-0,00 Clasic Top 10.** Realizator Sandi Leonties ■ 0,00-5,30 Noapte de blues și jazz cu George Nistor

TV EUROPA NOVA

TELE EUROPA NOVA IAȘI

10,00 Incubatorul economic (r)
11,00 "Bobby Deerfield" (f/r)
13,05 "Medici la datorie" (s/r, ep. 56)
14,00 Închiderea programului
16,00 "Miami Vice" (s, ep. 98)
17,00 Desene animate: "Dino Riders"
17,30 Schimbătorul de viteze
18,30 Clip VIVA, promo, publicitate
18,45 Infonova
19,15 "Murphy Brown" (s, ep. 9)
19,40 "Falcon Crest" (s, ep. 52)
20,30 "Kung-Fu" (s, ep. 27)
21,20 Asaltul MB
22,00 Infonova
22,10 Pentru... contra sau a treia optiune politică a românilor. De cînd încep românii să opteze? Pînă la ce vîrstă ar trebui să voteze? Cît le mai folosește mintea cea de pe urmă?

23,10 "O singură viață" (s., SUA, 1993, ep. 248). Regia: Agnes Nixon; cu: Hillary B. Smith, Erika Slezak.

TELE 'M

tele M IAȘI

7,00 "Matinal de Miercuri"
7,30 "Benjamin Ben" (do artistic). Ep. 17
8,30 "Lovituri de la 11 metri" (r)
9,30 "Telemedicina" (r)
10,00 Worldnet în direct de la Washington DC
17,30 "Teleuniversitatea". - Facultatea de Drept - Anul I
18,30 Știri Tele 'M
19,00 "Între lege și fărădelege". Emisiune de avocat Florin Fluturel
20,00 Desene animate
20,30 Știri Tele 'M
21,00 "Război particular" (f.a.)
22,45 Știri Tele 'M
23,00 "Pariu mortal" (f.a.). Cu: Jeff Wincott, Charlene Tilton. Regia Richard W. Munchkin
0,45 Știri Tele 'M
1,00 Film pentru adulți
2,30 Worldnet în direct de la Washington DC

Programul cinematografelor

"VICTORIA"

"TITANIC"

Producție SUA, 1997
Dramă de James Cameron.
Cu Leonardo Di Caprio, Kate Winslet, Billy Zane, Kathy Bates, Bill Paxton. Film distins cu Globul de Aur, 11 premii OSCAR și 2 premii MTV 1998 pentru cel mai bun film al anului și cel mai bun actor în rol principal Di Caprio
Ora 9,00 **- 10.000 lei.**
Orele: 12,15; 15,30; 19,00 - **15.000 lei**

REPUBLICA

"Față în față"

Producție SUA, 1997.
Thriller politist distins cu premiul MTV'98 pentru cel mai bun cuplu actoricesc: John Travolta și Nicolas Cage.
Ora 9,00 - 5.000 lei
Orele 11,30; 14,00; 16,30; - **8.000 lei**

"Hoții"

Producție Franța, 1996. Thriller psihologic cu ***Catherine Deneuve*** și Daniel Auteuil. Film distins cu premiul OSCAR'96 pentru cel mai bun debut feminin (Laurence Cote)
Orele 19,00 - **8.000 lei**

"COPOU"

"Spawn - Arma dreptății"

Premieră

Producție SUA 1997. Film de aventuri fantastice. Cu Michael J. White, John Leguizamo, Martin Sheen, D.B.Sweeney
Ora 9,00 **- 6.000 lei**
Orele: 11,00; 13,00; 15,00; 17,00; 19,00 **- 10.000 lei**

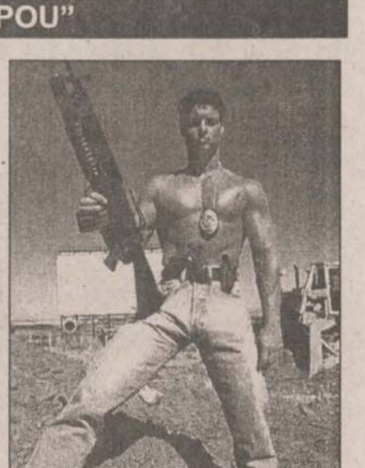

"DACIA"

"Polițist la San Francisco"

Producție SUA 1997.
Comedie polițistă cu Eddie Murphy
Orele: 14.00; 16.00; 18.00 - **6.000 lei.**
Sîmbătă și duminică:
Matineu ora 10,00 - **4.000 lei**

Oferta săptămînii: TELECOMUNICAȚII

EuroBIT dealer autorizat CONNEX
Începând cu 13 iulie conectare gratuită
Telefoane celulare GSM și accesorii
Motorola d460 - 149 USD*
*Prețul este fără TVA, valabil numai pentru terminalele conectate la CONNEX GSM
Iași, str. Smârdan 63, Tel/Fax : 032-216752, 216753, 215754

OFERTA SPECIALA cu ocazia deschiderii noului magazin GlobalNET !!!
NOKIA 3110 - 199 USD* NOKIA 6110 LiIon- 499 USD* Maxon MX3000 - 129 USD*
*pret fara TVA, valabil doar cu activare in sistemul CONNEX GSM
GlobalNET GSM
Iași, B-dul Independenței, bl. B1-5
Tel./fax: 032-222.930, tel.: 092-281.661, 092-221.991
NOKIA Official Distributor

CONNEX LUMEA E A TA GSM
Panasonic
MOTOROLA
Ω OMEGA IS COMMUNICATIONS
SERVICE LA TOATE ECHIPAMENTELE 24 DE ORE DIN 24
✓ telefoane celulare GSM
✓ centrale telefonice, fax-uri, instalații aer condiționat
✓ stații de emisie-recepție, sisteme paging
DEALER AUTORIZAT COMERCIALIZARE, INSTALARE ȘI SERVICE
Iași, str. Carpați nr. 6, bl. 908A, tel./fax 032/221133, 220591

dialog GSM
1-31 iulie
le modèle dealer autorizat
Ofertă incredibilă
Motorola d460 cu numai 89$!!!
Mobile World
Conectare gratuită!
Str. Sf. Lazăr nr. 53 - tel./fax 239003

Universal RX
IAȘI, Grigore Ureche nr. 3
Tel / Fax : 212 660, 217 254
ALO
SE VINDE AICI
• conectări
• accesorii
pentru orice tip de telefon
dialog

QUARTZ Quality by QUARTZ

profită de oferta verii!
EASY ALO
194$

Magazinul Quartz, bd. Independenței Y1-Y2, tel.: 216413; fax: 216412, mobil:094-545026

dialog dealer autorizat
Ofertă promoțională în perioada 13 iulie - 15 august '98
X THE DOCUMENT COMPANY XEROX
GIROS COMPANY
Iași, Str. I. C. Brătianu 20-22 ☎ 032/210.872

TEKO INVEST CONNEX Dealer autorizat
Telefoane celuare GSM,
Gama completa accesorii.
ERICSSON 628
149 USD !!!
Fara taxa de conectare
Huse de piele 79.000 lei
BOSCH CARTEL
89 USD !!!
Str. Sf. Lazăr 53,
tel/fax:233553, 092-234030

REL COMPUTER DEALER AUTORIZAT
CONNEX GSM
NOU!
Pager ECO - CNM fără abonament
Telefoane celulare, accesorii
Iași, Șos. Arcu nr. 12, Bl. Z18, tel./fax 032-214190

GIREXIM UNIVERSAL
dialog
Telefoane celulare GSM
Ericsson, Motorola, Philips, NOKIA, NEC
Plata în rate: 30% avans ! 12 rate !
Str. G. Muzicescu nr. 6, bl. 7A, parter, tel. 032-215.981

dialog
Serviciul GSM pentru tine
Vara dialog
Easy ALO 194$
"Dialog FAX"
"Birou Mobil"
OPEN SYSTEMS
tel. 094-546680 sau 032-113545
ofertă specială - telefoane MOTOROLA
accesorii pentru orice tip de telefon

dialog Serviciul GSM pentru tine
Tec Telecom
STR. CALEA CHIȘINĂULUI NR. 17 Parter
TEL./ FAX : 032-232638 , 032-233910
Numai 194 $
Pachet "Easy ALO"
TELEFON ALCATEL + Pachet ALO
Facilitati la conectare
Dealer autorizat MOBIL ROM

FILMUL SERII

Robert Mitchum

Promontoriul groazei

■ *ACASĂ, 22.30 (dramă, SUA, 1962)*

Regia: J. Lee Thompson. Cu: Robert Mitchum, Gregory Peck, Telly Savalas

Un thriller de calitate (după care Martin Scorsese a realizat un remake în 1991, cu Robert de Niro, Nick Nolte și Juliette Lewis - nominalizat la două Oscaruri și tot atîtea Globuri de Aur). Mulți critici de azi consideră filmul din 1962 ca fiind mult mai bun, deși, în epocă, nu i-au acordat nici un premiu. Foarte interesant este faptul că protagoniștii acestui film - Robert Mitchum și Gregory Peck - dețin cîte un rol episodic în filmul lui Scorsese. Iată cam despre ce e vorba: viața avocatului Sam Bowden și a familiei sale devine un coșmar din clipa în care Max Cady e pus în libertate după executarea unei pedepse de opt ani de închisoare pentru viol și atac la persoană. Dirijînd o meticuloasă campanie de terorizare și folosindu-se de cunoștințele de drept acumulate în închisoare, Cady se apropie întîi de soția avocatului, Peggy, și de fiica acestora, adolescenta Nancy, în timp ce Sam apelează la autorități și apoi la un prieten, încercînd să scape de psihopat, iar hărțuirea ia forme de coșmar.

Noutăți editoriale

■ ***Porphyrios - Viața lui Pitagora. Viața lui Plotin*** (Editura Polirom, colecția "Plural Clasic")

Într-o epocă de criză, Porphyrios (232-305, oriental convertit la gîndirea greacă, fără să nege, ci afirmînd filosofia misterică persană, caldeeană sau egipteană în context elen) propune reîntoarcerea spre vechile modele, spre înțelepții de odinioară: Pitagora, Plotin, cei care "vorbeau cu zeii".

■ ***Alphonse Daudet - Tartarin din Tarascon*** (traducere și prefață de Ilie Dan)

Editura Polirom reeditează, plină de curaj, această adevărată carte de căpătîi a copilăriei multora dintre noi. Tartarin din Tarascon este o scriere originală din toate punctele de vedere, care a fost tradusă, deja, în aproape toate limbile din Europa și care nu lipasește nici din antologiile reprezentative pentru umorul în literatură.

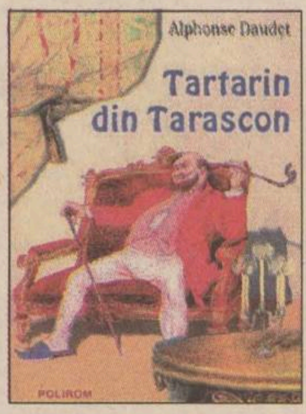

TIMP LIBER

MANIFESTĂRI

Festivalul național de coafură și machiaj

Schwarzkopf & Henkel Cosmetics prezintă, sub numele generic "ALTERNATIVE - Fă-ți de cap!", Festivalul național de coafură și machiaj - ediția a III-a 1998, care se va desfășura la Teatrul Național, în ziua de 18 iulie, cu începere de la ora 19,00. Biletele se găsesc la Magazinul "Moldova", la Teatrul Național și la echipele promoționale mobile. Producători: "Agency One", în colaborare cu Biostar, TVR Iași, Primăria Iași. Sponsori: Monitorul, Radio HIT, Radio Nord-Est, Lynx, Motel Bucium, FGM-NET, Independentul.

Expoziție de pictură la "Cupola"

În perioada 14-25 iulie 1998, la Galeriile "Cupola", va avea loc expoziția de pictură "Iași - Imagini de altădată", a pictorului Gabriel Gheorghiu.

Manifestări cultural-artistice la Cercul Militar Județean

■ Astăzi - orele 11.40-13.00: Cercul de pictură pentru copii; orele 17.00-19.00: Curs de dans sportiv; orele 18.00-20.00: Demonstrație de dansuri latino-americane și Cercul de muzică ușoară.

■ Mîined - orele 11.00-13.00: Studioul de teatru; orele18.00-20.00: Repetiția Ansamblului folcloric "Hora Iașului".

■ Vineri, 17 iulie - orele12.00-14.00: Studiu de atelier al Cenaclului de pictură "Ștefan Luchian"; orele 17.00-19,00: Curs de dans sportiv; orele 18.00-20.00: Curs de fotomodele și manechine.

■ Sîmbătă, 18 iulie - orele 8.00-20.00: Clubul cadrelor militare și al familiilor acestora.

■ Duminică, 19 iulie: orele 8.00-20.00: Clubul cadrelor militare și al familiilor acestora; Spectacol umoristic "Uite ținta, nu e ținta".

Tabără turistică în Masivul Călimani

Clubul de Ecologie și Turism "TURISTOR" organizează, între 20 și 26 iulie, în Masivul Călimani, o tabără deschisă tuturor celor interesați, în vederea popularizării turismului montan în rîndul tinerilor. De asemenea se urmărește și evaluarea situației reale a marcajelor turistice și a stării ecologice din zonă, în scopul realizării unoe acțiuni ulterioare. Acțiunea se va încheia cu un concurs afla la cea de-a IX-a ediție, rezervat tuturor participanților, constînd în probe practice și teoretice avînd ca subiect Masivul Călimani și premiat cu Trofeul "Turistor".

Reuniune pe teme turistice

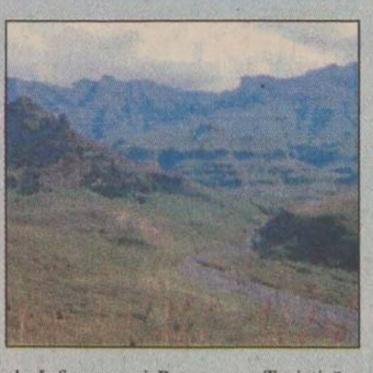

Complexul Muzeal Național "Moldova", "Info-Turism" și Centrul de Informare și Promovare Turistică - Iași vă propun pentru astăzi o primă reuniune cu tema "Valorificarea elementelor specifice zonei Iași". Reuniunea va avea loc în sala "Petru Caraman" (Palatul Culturii), la orele 11.00. Moderatori: Vasile Munteanu, de la Muzeul Etnografic al Moldovei, și Cătălin Ilascu (Info-Turism Iași).

Teatrul Național din Iași, la TVR 1

Astăzi, cu începere de la orele 21.00, pe programul 1 al Televiziunii Române, va fi transmis spectacolul "O seară romantică", al Teatrului Național "Vasile Alecsandri" Iași.

TEZE DE DOCTORAT

Universitatea "Al. I. Cuza"

■ Vineri, 17 iulie, ora 11,00, în amfiteatrul B6, domnul Voicu Victor va susține în ședință publică teza de doctorat: "Mărginimea Sibiului - studiu de geografie rurală", în vederea obținerii titlului științific de doctor în geografie. Președintele comisie: prof. dr. Gheorghe Popa.

■ Vineri, 17 iulie, ora 11,00, în amfiteatrul CH-1, domnul Asaftei Iulicean Vasile va susține în ședință publică teza de doctorat: "Zeoliți sintetici înalt silicioși substituiți izomorf-catalizatori pentru aromatizare", în vederea obținerii titlului științific de doctor în chimie. Președintele comisiei: prof. dr ing. Gheorghe Mihăilă.

■ Luni, 20 iulie, ora 11,00, în amfiteatrul IV-13, doamna Eugenia Ciocan va susține în ședință publică teza de doctorat: "Aplicarea metodelor termodinamice pentru studiul teoretic al coroziunii aliajelor de zirconiu. Simulări numerice", în vederea obținerii titlului științific de doctor în fizică. Președintele comisiei: prof. dr Mihai Toma.

Universitatea Tehnică "Gh. Asachi"

■ Duminică, 12 iulie, ora 12.00, în Aulă, va avea loc susținerea publică a tezei de doctorat "Contribuții la studiul procesului de recoltare mecanizată a strugurilor", elaborată de dl ing. Ioan Băisan, în vederea obținerii titlului științific de doctor. Președintele comisiei: conf. dr Dorel Leon.

■ Duminică, 12 iulie, ora 10.00, în Aulă, va avea loc susținerea publică a tezei de doctorat "Modele și metode de recunoaștere și localizare a obiectelor în sistemele de vedere artificială", elaborată de dl ing. Ifrim Silviu, în vederea obținerii titlului științific de doctor. Președintele comisiei: prof. dr ing. Teohari Ganciu.

■Vineri 24 iulie, ora 10.00, în Aulă va avea loc susținerea publică a tezei de doctorat "Contribuții privind studiul mișcărilor rotaționale în vecinătatea unui perete solid și între suprafețe plane, în vederea stabilirii efectului portant și deportant cu aplicații la lagăre axiale", elaborată de dl ing. Zaharia Dănuț, în vederea obținerii titlului științific de doctor. Președintele comisiei: conf. dr Dorel Leon.

Universitatea Agronomică "Ion Ionescu de la Brad"

■ Vineri, 17 iulie, de la ora 10,00, în sala A6, dl Costică Savin va susține în ședință publică teza de doctorat: "Cercetări privind tehnologia de obținere a unor produse pe bază de must și vin cu conținut scăzut de alcool". Președintele comisiei: prof. dr Nistor Stan.

■ Joi, 16 iulie, ora 10,00, în sala A1 M.V., dl Constantin Bădeliță va susține în ședință publică teza de doctorat: "Cercetări privind influența calității furajelor obținute pe diferite agrofonduri asupra calității laptelui și a cărnii la taurine". Președintele comisiei: prof. dr Ioan Vacaru Opriș.

■ Joi, 16 iulie, ora 12,00, în sala A1 M.V., dna Margareta Confederat va susține în ședință publică teza de doctorat: "Cercetări cu privire la influența alimentației asupra supraviețuirii embrionare și creșterii embrionilor la caprine, în condițiile efectuării transferului de embrioni". Președintele comisiei: prof. dr Ioan Vacaru Opriș.

DIVERSE

Show la Disco "Boom"

Vineri, 17 iulie, cu începere de la ora 23.00, Disco BOOM & Cat Music Team prezintă "Anonim - Out-law (în afara legii) - Pericol public" și alte două surprize: "Everybody Hip-Hop". Primii 50 vor primi automat un premiu. Biletele se găsesc, în seara spectacolului, în Disco BOOM. Prețul unui bilet - 5.000 lei.

Fitness și gimnastică aerobică

Betty Club (Casa Bucovineană, str. Cuza Vodă nr. 30-32, et. 3 - intrarea prin magazinul JEPP)vă așteaptă la: gimnastică aerobică, fitness (aparate), masaj slăbire, după următorul program: de luni pînă inclusiv vineri, pentru fete, orele 16,00-18,00; mixt 18,00-19,00; sîmbătă și duminică, pentru fete orele 12,00-13,00. Relații la telefoanele 032/232368 sau 092353380.

HOROSCOP

BERBEC

(21 mart. - 20 apr.):

🖐 Vă cocoțați prea sus, de acolo nu puteți privi cu atenție relieful. Nu este nici firea dumneavoastră să priviți mai departe decît marginea zidului de doborît.

TAUR

(21 apr. - 20 mai):

🖐 În ultima perioadă sînteți cam descumpănit(ă), socotelile nu vi se nimeresc, dar nici nu încercați și alte variante. Nu știți în cine să aveți încredere.

GEMENI

(21 mai - 21 iun.):

👌 Cota dumneavoastră urcă spectaculos, dar și dumneavoastră aveți grijă să vă controlați partenerii. Nu toată lumea este consecventă în atitudini și declarații.

RAC

(22 iun. - 22 iul.):

👍 Așteptarea dumneavoastră n-a fost zadarnică, dar se va dovedi în timp că nu va fi productivă. Cine se sprijină în două degete nu poate avea pretenția că stă în echilibru.

LEU

(23 iul. - 22 aug.):

👍 Ați scăpat de o penalizare destul de serioasă, cu toate că ați fi putut ieși și în avantaj. Cum nimeni nu se înghesuie la împărțeala dreptății, nici dumneavoastră, n-o faceți.

FECIOARĂ

(23 aug. - 22sept.):

👍 Dacă ați așteptat la colț și v-ați înarmat cu răbdare, ați avut de observat multe lucruri de speculat. nu numai banul contează, dar și ideea care poate face bani.

BALANȚĂ

(23 sept. - 22 oct.):

🖐 Nu trebuie să cîntați după partitură de împrumut, s-ar putea ca notele să fie false. Așteptați-i pe alții să ia nota după diapazon și după aceea cîntați.

SCORPION

(23 oct. - 21 nov.):

👎 Interesul dumneavoastră nu este atît de mare încît să vă sacrificați o zi pentru a-l urmări. Sînt alții de față la momentul oportun, trageți-i de limbă.

SĂGETĂTOR

(22 nov. - 21 dec.):

👎 Vă plîngeți la porți străine și așteptați de acolo o justiție ca de acasă. De aceea și acolo și acasă veți fi trata(ă) cu aceeași distanță prudentă.

CAPRICORN

(22 dec. - 19 ian.):

👍 Sînt și unele semne încurajatoare dar situația nu s-a redresat în măsura așteptată. Prietenii vă caută cu disperare, însă dumneavoastră nu sînteți de găsit.

VĂRSĂTOR

(20 ian. - 18 febr.):

👍 Ideal ar fi ca toată lumea să se bucure de succesul dumneavoastră care este și-al celorlalți. Dar chiar dacă nu se întîmplă așa, tot e bine că vă acomodați la situație.

PEȘTI

(19 febr. - 20 mart.):

🖐 Poziția de nautralitate pe care ați adoptat-o nu vă avantajează în nici un fel. V-ați mai postat pe o astfel de poziție și atunci ați luat-o în barbă.

LEGENDA:

👎 - *vă paște ghinionul;*
🖐 - *prudența e mama înțelepciunii;*
👍 - *n-aveți nimic de pierdut;*
👌 - *șansa vă surîde.*

INTEGRAMA ZILEI

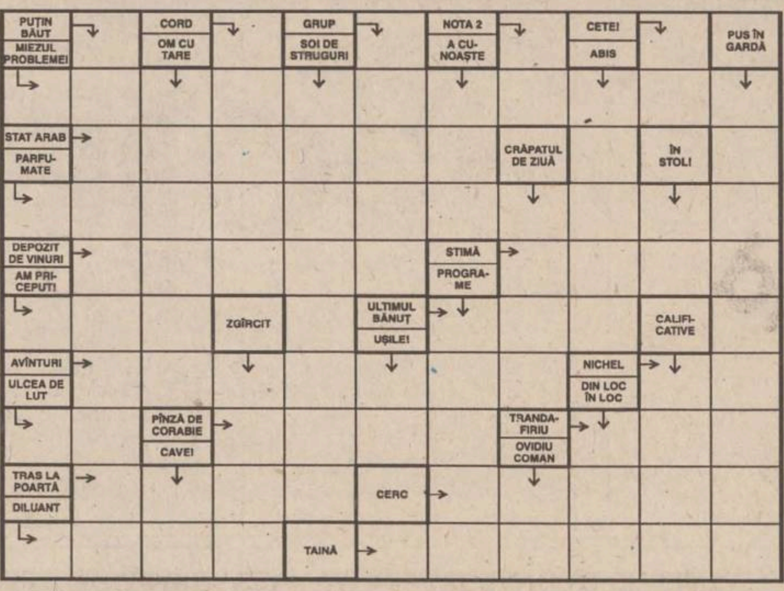

Soluția integramei din numărul precedent: P; O; U; T; F; PREDESTINAT; EROTISM; TU; EMERIT; ICAR; ED; LAUDE; I; EDILI; R; ARS; IT; CABARET; STAR; VA; AGI; AROGANT; AC; STABILITATE.

Ziarul care stă de vorbă cu oamenii
Monitorul
Redactor șef: TONI HRITAC
Redactor șef adjunct: MONA DÎRȚU
Editor coordonator: FLORIN NICULA
Secretar general de redacție: MARIUS CRISTIAN

ȘEFI DEPARTAMENTE:
■ Subredacția București: Costel Stroescu ■ Eveniment național: Claudiu Raus (int. 109) ■ Eveniment internațional: Adrian Dîrțu (int. 116) ■ Speciale: Ovidiu Scutelnicu (int. 108) ■ Sănătate: Mihaela Cănănău (int. 108) ■ Administrație: Gabriel Gachi (int. 105) ■ Învățămînt: Silviu Labeș (int. 108) ■ Economic: Mihaela Minut (int. 117) ■ Divertisment: Ciprian Ieșan (int. 111) ■ Sport: Nicolae Grecu (int. 107) ■ Redactor de serviciu: Maria Dorohoi, Petru Iosipescu, Dana Butnărașu (int. 124) ■ Fotoreporteri: Constantin Plop, Silvian Stănișor ■ Grafică: Lucian Amarii, Daniel Melinte, Marius Ursache ■ Layout: Florin Pavel ■ Secretariat de redacție: Ivona Burduja (int. 116) ■ Producție: Mihai Tudose (int. 128) ■ Difuzare: Mihai Sîrbu ■ Contabilitate: Antoneta Filip (int. 112)

Editor: NORD-EST S.A. Iași, Str. Smîrdan nr. 5, tel. 032/271333, fax 032/270415
Președinte: Alexandru Lăzescu
Vicepreședinte: Cezar Caluschi
Director general: Daniel Condurache
Director editor: Florin Zamfirescu
Director executiv: Gabriel Rusu
Director vînzări publicitate: Răzvan Avram
Director de marketing: Cătălin Iftimie

Redactor șef MONITORUL DE DUMINICĂ: Cristina LECA
Editor MONITORUL INTERNET: Cristian RACU
http://www.monitorul.ro/ ; E-mail: monitorul@monitorul.ro

Cotidianul MONITORUL apare la Iași, Bacău, Botoșani, Brașov, Brăila, Cluj, Galați, Neamț, Roman, Suceava, Vaslui și Vrancea
ADRESA REDACȚIEI: Iași, str. Smîrdan nr. 5 ■ Tel. 271333 (centrala); 271271 (redactor de serviciu) ■ Fax 27.04.15 ■ Publicitate tel./fax 14.47.76
Tipar offset: MULTIPRINT, Iași str. Sf. Lazăr nr. 49, tel. 032/230060
Abonamentele se pot face la orice Oficiu Poștal din țară. MONITORUL figurează în catalogul Presei interne la poziția 1040. Difuzare: S.C. Nord-Est Distribution S.A.

Intră în Dialog
și câștigurile îți ies în cale!
dialog GSM
pune vara la cale
În perioada 13 iulie - 15 august, Dialog îți oferă conectare gratuită la toate tipurile de abonament!
În plus, în primele două luni de abonament, primești lunar:
60 de minute gratuite pentru Dialog 600, Dialog 300 sau Dialog 150
30 de minute gratuite pentru Dialog 50
15 minute gratuite pentru Dialog Practic
5 minute gratuite pentru Dialog Week-end
Calea spre Dialog îți e deschisă!

AMATEOS 032-212697
AVATTI 032-213580
BETA LINE 032-271281
COMPACT 032-233983
ELECTRON SERVICE 032-222593
GIREXIM UNIVERSAL IAȘI 032-215981
GIROS 032-210872
GON 032-251712
ILS HOLDING IAȘI 032-217044
INFOSERVICE 032-144781
INTERELECTRIC 032-210036
KEN KEN 032-231556
LE MODELE 032-239003
MEDIA INVEST 032-117005
MIAMI INDUSTRIES IAȘI 032-215490
MONDO IAȘI 032-213989
OPEN SYSTEM 032-113545
QUARTZ 032-146152
SHARROM IAȘI 032-216330
TEC TELECOM 032-233910
UNIVERSAL RX 032-212660
WINNER GROUP 032-215589
NEI MONDO PAȘCANI 032-761604

dialog GSM Serviciul GSM pentru tine MOBIL ROM
203 33 33

BIBLIOTECA
CENTRALĂ UNIVERSITARĂ
„M. EMINESCU" IAȘI

CITIȚI ÎN PAGINA 2A

Ucis cu două focuri de armă de vînătoare

CITIȚI ÎN PAGINA 3A

RATC concediază peste 500 de angajați

Ziarul care stă de vorbă cu oamenii

JOI
16 iulie 1998
Nr. 165 (2142)
16 PAGINI
1500 LEI

Monitorul

MONITORUL
271.271
www.monitorul.ro

azi

Parcare cu plată la Gară: Viceprimarul Vasile Dumitriu vrea ca mașinile care staționează în fața Gării mai mult de un sfert de oră să fie taxate **2A**

Frați de sînge: Pentru a nu fi amînate operațiile, familiile bolnavilor internați în spitale s-au transformat în donatori voluntari, chiar dacă au grupe de sînge diferite. **3A**

mîine

Monden: Un reportaj de senzație despre un conferențiar universitar - student la a treia facultate - care a picat un examen la biologie celulară. Tot în pagina de mîine, Monitorul vă arată cum vă puteți face de cap în Piața Teatrului Național, la Festivalul de coafură. Cum s-a întîlnit președintele Constantinescu la Cotroceni cu manechinele din Iași, despre căsnicia lui Sandi Leonties, realizator de programe radio și colecția impresionantă de cactuși a unui ieșean în "Monitorul Monden" de mîine, pagina **4A**

S-a scremut prefectul și a găsit marea corupție

Intelectualii de la sate, goniți din case

■ *primarii mai multor comune, sprijiniți "în teorie" de prefectul țărănist Florin Vitan, vor să-i evacueze pe profesorii, medicii și inginerii satului care au cumpărat locuințele de serviciu ale fostelor CAP*

Zeci de profesori, ingineri și medici care lucrează în comunele județului se pot trezi dați afară din casele în care locuiesc de zeci de ani și pe care le-au cumpărat în urmă cu șapte ani de la comisiile de lichidare ale CAP-urilor. Casele specialiștilor de la fostele CAP-uri au devenit în ultima vreme ținta predilectă a primarilor mai multor localități. Ei invocă articolul 29 alineat 9 din Legea 18/1991, republicată - care predeve că *"imobilele afectate unei utilizări sociale trec fără plată în regim de drept public, în proprietatea comunelor și în administrarea primăriilor"* - intenționînd să atace în Justiție actele de vînzare-cumpărare ale acestora. Proprietarii le-au cumpărat de la fostele comisii de lichidare ale CAP-urilor, însă primarii socotesc că aceste vînzări au fost ilegale. Ei au cerut sprijinul prefectului de Iași, Florin Vitan, care s-a declarat perfect de acord cu pretențiile lor. Prefectul Florin Vitan susține că, în calitate de președinte al Comisiei Județene de aplicarea a Legii Fondului Funciar, veghează la respectarea legii. *"O să vedem, în asemenea situații, se pronunță instanța. În lege scrie că actele de vînzare-cumpărare sînt lovite de nulitate. Nu cunosc nici un caz de genul acesta, vorbesc la modul general. Nu m-am ocupat de așa ceva și nu este în patrimoniul Prefecturii și cel care este lezat este Consiliul Local. Eu le-am spus să facă lucrul acesta acolo unde s-au înstrăinat ilegal și dacă este ilegal să se procedeze la intrarea în legalitate. Nu cunosc în particular nici o situație de genul acesta"*, ne-a declarat prefectul Florin Vitan. În astfel de situații se află, de exemplu, familiile profesorilor Dumitru Herea și Ioan Moisii din comuna Costuleni. Ei au fost deja acționați în judecată de primarul comunei, Dimitrie Nechita. Cei doi profesori, care predau la școala din comună de peste 20 de ani, au cumpărat locuințele de la Comisia de lichidare a CAP-ului. În decembrie 1991, ei au primit o adresă de la această comisie de a se prezenta la casieria CAP pentru a achita apartamentele în care erau chiriași. Profesorul Herea a devenit proprietar în ianuarie 1992, locuință pentru care a achitat 180.000 lei. *"Am avut aviz de la Prefectura Iași, de la Direcția Agricolă și de la Finanțele Publice și actul de vînzare-cumpărare a fost legalizat de Notariat. Am zis să ne stabilim în satele noastre și să-i învățăm carte pe copiii de la sate. Predau în această comună din 1971"*, ne-a declarat profesorul de matematică Dumitru Herea. **(N. MANOLIU)**

Continuare în pagina 2A

Domnul "Fortus"

Mihai Ciobanu **(foto)** a fost numit ieri în funcția de directorgeneral al celei mai mari firme de stat din Iași, SC FORTUS SA n abia instalat în funcție a declarat următoarele:" Dacă eu și echipa pe care o voi conduce nu voi reuși să facem ceva pentru a redresa combinatul, nimeni altcineva nu va mai reuși"

Citiți amănunte în pagina 5A

"Avem nevoie de voi"

■ *acesta a fost mesajul transmis de Emil Constantinescu Congresului SUA* ■ *astăzi, președintele se întîlnește cu Bill Clinton* ■

Președintele ***Emil Constantinescu*** a susținut, ieri, în fața Camerelor reunite ale Legislativului american, primul discurs al unui șef de stat din România, în această instituție. Constantinescu a pledat pentru sprijinul SUA în procesul de aderare a țării noastre la NATO, precum și pentru un sprijin economic mai puternic din partea afaceriștilor de peste Ocean. El este al treilea șef de stat din Europa Centrală care se adresează Congresului american, înaintea sa vorbind doar președintele ceh, ***Vaclav Havel***, și cel polonez, ***Lech Walesa***. Discursul s-a întins pe durata a 35 de minute, timp în care președintele Constantinescu a încercat să stabilească o legătură între valorile consacrate ale Americii și acțiunile României în politica sa internă sau externă. **(Amănunte în pagina 8A)**

Cîtă benzină consumă de fapt un Tico?

Față de ce spune reclama "Tico - mă uimești", în care consumul este de 4,3 litri de benzină la suta de kilometri parcurși, realitateapare să fie cu totul alta. Citiți un articol interesant pe această temă în pagina 5A.

Chiriile pentru casele naționalizate vor crește de peste 750 de ori

Un grup de specialiști ai Ministerului Lucrărilor Publice și Amenajării Teritoriului lucează la un proiect de lege privind reactualizarea chiriilor pentru locatarii caselor naționalizate sau cei din imobilele aparținînd patrimoniului statului. Surse din cadrul acestui minister cred că acesta va fi gata în maximum două săptămîni.

Aceste chirii n-au mai fost modificate dinainte de 1989, ceea ce a făcut ca prețurile practicate acum să fie, în majoritatea cazurilor, absolut ridicole, la nivelul a cîteva sute de lei. Guvernul vrea ca noile taxe stabilite să acopere toate cheltuielile statului cu întreținerea și impozitele pe clădire. Indicele de creștere a chiriilor propus este de 751,6 ori, ceea ce reprezintă raportul dintre cîștigul salarial mediu net din 1998 (1.045.498 lei) și cîștigul salarial mediu net din 1973 (1391 lei), ultimul an în care s-au făcut modificări asupra tarifelor. Ca urmare, prețul de pornire al calculului chiriei este de 1.900 de lei pe metru pătrat pentru suprafața locuibilă și 750 de lei pentru dependințe. **(Dan POPA)**

150.000 lei pentru încă o încercare la Bac

Candidații care vor susține, pentru a doua oară în acest an, examenul de bacalaureat, vor fi nevoiți să scoată din buzunar 150.000 lei. Cei aproximativ 2100 de candidați vor plăti Inspectoratului Școlar Județean peste 300 milioane lei, sumă care va acoperi integral plata profesorilor implicați în examenul de bacalaureat și cheltuielile materiale necesare (tuș pentru xerox, transportul comisiilor în afara localității, cazare etc). Prof. Camelia Gavrilă, inspector general al Inspectoratului Școlar Județean, ne-a declarat că această taxă de bacalaureat acoperă cheltuielile calculate la minim. Mai mult de jumătate din respectiva sumă este destinată pentru plata membrilor comisiilor de bacalaureat ***"Doar Comisia Națională și Comisiile Județene de bacalaureat vor fi retribuite din fonduri bugetare. În rest, totul va fi achitat de candidați"***, ne-a spus prof. Camelia Gavrilă. Inspectorul general al ISJ crede că valoarea taxei de bacalaureat nu va împiedica pe nici un candidat să se prezinte la "această a doua șansă care le este oferită". ***"Suma nu este mare și candidații trebuie să se gîndească la faptul că doar acum vor mai putea susține bacalaureatul la patru obiecte"***, a opinat prof. Camelia Gavrilă. **(A.Ț.)**

Au fost suspendate mai multe tramvaie, troleibuze și autobuze

În urma studierii fluxurilor de călători, precum și datorită sumelor neașteptat de mici primite de la buget, conducerea RATC a hotărît să reducă, pe perioada vacanței, numărul mijloacelor de transport aflate pînă ieri în circulație.

Astfel, potrivit declarațiilor managerului RATC Iași, *Petru Gîrlea, tramvaiul numărul 13 a fost suspendat, iar troleibuzul 42 a fost scos din circulație pentru o perioadă nedeterminată de timp.* De asemenea, au mai fost suspendate: ***autobuzul numărul 20, care circula pe traseul Tîrgu Cucu - Păcurari, și autobuzul numărul 27 barat, de pe traseul Tătărași - Piața Eminescu. Pe traseul Tudor Vladimirescu - Păcurari, în locul troleibuzului numărul 45, din cauza unor probleme apărute la linia electrică de contact, va circula autobuzul numărul 45 barat.***

Pentru a veni totuși în sprijinul cetățenilor, cît și pentru a putea fi micșorat consumul de energie, Gîrlea a precizat că va fi suplimentat numărul de curse pe traseele 4 și 8. Tramvaiul numărul 8 va circula astfel pe tot parcursul zilei, și nu între anumite ore, cum era prevăzut în vechiul program. **(Adrian A. GIURGEA)**

Pe perioada vacanței, va fi supliment numărul tramvaielor de pe rutele 4 și 8

În următoarele zile va ploua torențial și va cădea grindină

■ *sînt posibile noi inundații*

Institutul Național de Meteorologie și Hidrologie (INMH) a transmis avertizări tuturor factorilor interesați, potrivit cărora, în următoarele zile, vremea va deveni instabilă și se va răci simțitor. Instabilitatea atmosferică se va manifesta prin averse însoțite de frecvente descărcări electrice, intensificări de vînt cu aspect de vijelie și căderi de grindină în Banat, Crișana, Maramureș, nordul Moldovei și Oltenia. Ploile, care la început vor fi localizate în centrul, vestul și nordul țării, se vor extinde în majoritatea regiunilor țării în cursul zilei de astăzi. În aceste condiții meteorologice, ținînd cont de situația debitelor de pe rîurile din vestul, centrul și nordul țării și de gradul ridicat de umiditate a solului pe unele rîuri se pot produce chiar depășiri ale cotelor de apărare.

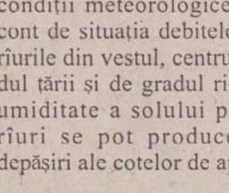

A APĂRUT

2500 lei
TV Monitorul
Nr. 28 / 18-24 iulie 1998
GHIDUL COMPLET AL PROGRAMELOR TV LOCALE, NAȚIONALE ȘI SATELIT
Brad Pitt
În fața pistei
1 Concurs INTEGRAMA TV - Premiul lunii IULIE
televizor color DAEWOO

O echipă lucrează pentru ca TU să știi totul
Puls Nord Est!
Puterea informației!
ÎN fiecare zi
la 17 și 21.30
Radio Nord Est

ORAȘUL PE O COLOANĂ

Peste 4000 de ieșeni nu au călcat prin noul Centru de abonați al RENEL

Centrul de abonați al RENEL din cartierul Alexandru cel Bun s-a integrat aproape perfect în rețeaua de citire și achitare a consumului de energie electrică a locatarilor din zonele Mircea, Dacia, Galata și Alexandru cel Bun. Aceasta în ciuda faptului că, datele centralizate ale sondajului efectuat în luna martie de FTDEE Iași, arătau că peste 50% dintre locuitorii Iașului erau ostili sistemului de autocitire a contoarelor.

Inginerul *Vasile Palade* din cadrul RENEL Iași, care răspunde de centrele de abonați din Iași, crede că perioada de acomodare a fost depășită, oamenii obișnuindu-se relativ ușor, cu sistemul de autocitire al indexului contoarelor. Palade mai spune că majoritatea abonaților au început să respecte perioadele care le sînt destinate pentru plata consumului. El arată însă că mai sînt și unele probleme datorate, în primul rînd, lipsei de responsabilitate a abonaților care nu-și citesc contoarele, mai mult, nu-și plătesc consumul, nici măcar după ce au fost avertizați, ducînd în cele din urmă la acțiuni de reziliere a contractelor de furnizare a energiei electrice.

Conform statisticilor realizate pe calculator, la data de 14 iulie 1998, 17 la sută din totalul abonaților, adică peste 4000 de ieșeni, nu s-au prezentat nici măcar o dată la noile ghișee de plată din Alexandru cel Bun. Din cei circa 26.300 de abonați, pînă ieri în jurul amiezii, s-au prezentat la noua casierie în scopul achitării consumului pentru luna iunie un număr de 9.257 de abonați, cu 1.357 mai multi decît la aceeași dată a lunii trecute. ***"Aceasta arată o îmbunătățire considerabilă a situației"***, apreciază Palade, care mai precizează că, dacă totul va continua în acest ritm, există șanse ca fiecare abonat să se încadreze în decada în care a fost repartizat. **(Adrian A. GIURGEA)**

Asistente și infirmiere amendate de ISP

La spitalele clinice "C.I Parhon", Urgențe și Neurochirurgie aspectele de igienă sînt neglijate de către personalul medical, a concluzionat o echipă de la Inspectoratul de Sănătate Publică Iași, care a efectuat, recent, un control la unitățile respective. ***"La Spitalul «C.I.Parhon», deși se fac reparații capitale, am acceptat și posibilitatea de acordare a îngrijirilor medicale. Am constatat însă că personalul nu este atît de bine instruit încît să facă față acestei situații. Adică să muncească mai mult, să spele, să decontamineze încăperile, suprafețele etc., avînd în vedere că acolo este și șantier în lucru. Duminică după-amiază (12 iulie), cînd am fost noi, cîteva asistente și infirmiere stăteau de vorbă în timp ce băile arătau înfiorător, gunoiul nu era dus, pe mesele de consultații roiau muștele etc."***, ne-a relatat *dr. Maria Bîrhală,* inspector șef la ISP. Pentru neglijență în serviciu, patru dintre asistente și infirmiere au primit cîte 100.000 lei amendă. La Spitalul de Urgențe, inspectorii au criticat praful depus din gros pe unele mese și suprafețe, petele de sînge uscate, nespălate, suprafețele nedecontaminate, transportul gunoiului care se făcea de către un angajat într-o pungă spartă. ***"De asemenea, în groapa săpată pentru a se construi noul spital, se depozitează, laolaltă, toate gunoaiele: și materialele septice și reziduurile menajere, ceea ce nu ar trebui să se întîmple"***, a mai precizat dr. Bîrhală. Aici, amendă (tot în valoare de 100.000 lei) a primit o singură infirmieră. În sfîrșit, în Secția ATI a Spitalului de Neurochirurgie s-a observat faptul că spațiul nu a fost igienizat de ceva vreme, nu există un circuit corespunzător pentru transportul bolnavilor, materialelor sterile, alimentelor etc. ***"Pentru astfel de nereguli, spitalele ar trebui închise. Dincolo de lipsa dotărilor materiale, există lipsa de profesionalism a persoanelor responsabile pentru această stare de lucruri"***, a conchis dr. Bîrhală. **(D.F.)**

Ucis cu două focuri de armă de vînătoare

■ *de la circa 40 de metri distanță, Constantin Rotaru l-a împușcat în zona pieptului pe cumnatul său, Marinică Strugaru, care venise să sară la bătaie cu un par*

Marinică Strugaru jelit de soția sa Florița. O fetiță de numai 10 ani a rămas fără tată în urma unei dispute stupide între doi cumnați.

Seara zilei de 14 iulie avea să fie ultima din viața lui ***Marinică Strugaru*** (23 ani) din comuna Mironeasa, căsătorit, tatăl unei fetițe de numai 10 luni. În jurul orei 22.00, el a murit la cîteva clipe după ce a fost împușcat de cumnatul său, ***Constantin Rotaru*** (30 ani). Între cei doi relațiile s-au deteriorat în ultimul timp pînă la limita suportabilului, pe fondul situației materiale precare a familiei Strugaru. Acesta se pare că era din ce în ce mai nemulțumit de faptul că părinții nu îl ajută la fel de mult ca și pe sora sa, căsătorită cu Constantin Rotaru. Toate aceste nemulțumiri au răbufnit în seara zilei de 14 iulie.

Anchetatorii au stabilit că, după ce a consumat în exces băuturi alcoolice, Marinică Strugaru a pus mîna pe un par și s-a deplasat pînă la poarta cumnatului său, cu chef de ceartă și bătaie. Mai multe înjurături, amenințări și lovituri în poarta casei l-au determinat pe Constantin Rotaru să iasă în cerdac cu o pușcă de vînătoare în mînă, pușcă pentru care are permis de la Asociația Județeană a Vînătorilor și Pescarilor Sportivi.

Lovit în piept, Marinică a încercat să se tîrască pînă acasă

De la circa 40 de metri, atît cît măsoară distanta de la ușa casei pînă la poartă, "vînătorul" a tras două focuri de armă, dintre care unul l-a lovit pe Marinică Strugaru în zona pieptului. Speriat și plin de sînge, acesta a plecat spre domiciliu, însă după cîțiva metri a căzut și nu s-a mai putut ridica. Alarmați de zgomotul produs de cele două focuri de armă, doi săteni au ieșit în drum și, după ce au văzut că cel împușcat nu mai respiră, l-au luat și l-au dus în casa familiei Strugaru.

Florița, soția lui Marinică, a confirmat ieri o parte din cele constatate de polițiști: ***"Eu eram acasă și dădeam apă la cai, cînd am auzit o pocnitură. În jurul orei 22, l-am văzut pe soțul meu fugind, apoi l-am văzut cum a căzut. Niște vecini l-au luat și l-au adus în casă, însă era deja mort"***. Tatăl celui împușcat, ***Vasile Strugaru,*** a avut o atitudine de resemnare și neputință: ***"Ce să fac și eu dom'le, să mă omor ? Băiatul meu e mort, a lăsat în urmă un copil de zece luni, iar celălalt e în pușcărie, cu doi copii acasă"***.

Parchetul de pe lîngă Tribunal a emis, în cursul zilei de ieri, un mandat de arestare preventivă pe termen de 30 de zile, pentru Constantin Rotaru, învinuit de omor. Urmează ca medicii legiști să efectueze autopsia, care va stabili cu exactitate cauzele morții lui Marinică Strugaru.

Există posibilitate ca procurorii să ia în considerare o circumstanță atenuantă a provocării în cazul autorului crimei, pasibil de o pedeapsă cuprinsă între 10 și 20 de ani de închisoare. **(Mădălina LUCA, Adrian ONCIU)**

Parcare cu plată în fața Gării

■ *taxiurile autorizate vor putea staționa gratuit în această zonă*

Toate mașinile care parchează în fața Gării vor plăti o taxă de staționare. Ideea aparține viceprimarului ***Vasile Dumitriu,*** care ne-a declarat că în zonă vor pătrunde numai taxiurile autorizate.

"Pentru a realiza această parcare cu plată, va trebui să contactăm conducerea CFR. Mașinile care vor fi în trecere sau vor staționa mai puțin de 15 minute nu vor plăti taxa de parcare. Am primit o scrisoare din partea taximetriștilor autorizați care solicită mai multe controale pentru oprirea pirateriei în domeniu. Am hotărît că vom relua aceste controale pentru a-i depista și pentru a-i retrage definitiv de pe piață. Avem o listă cu aproximativ 60 de taxiuri neatorizate și, împreună cu Poliția rutieră, vom organiza razii pe străzile orașului", a precizat Vasile Dumitriu.

În prezent, funcționează legal, cu autorizație, 1500 de taximetriști dintre cele aproximativ 2500 de mașini care prestează servicii de transport pentru ieșeni.

Amintim că viceprimarul Vasile Dumitriu intenționează să realizeze și pe amplasamentul actual al Pieței Hala Centrală circa 200 de locuri de parcare pentru a descongestiona circulația în orașul Iași. **(Liviu MĂGURIANU)**

200.000 lei taxa de instalare în căminele din "Tudor"

Anul universitar 1998/1999 la Universitatea Tehnică "Gh. Asachi" va începe pe 5 octombrie. Data reluării cursurilor a fost stabilită în cadrul ultimei ședințe a Biroului Senat al UTI. ***"Pentru că școala va începe pe 5 octombrie, cazarea studenților se va face începînd cu 1 octombrie"*** ne-a declarat purtătorul de cuvînt al UTI, prof ***Gh. Zet.*** În cadrul ședinței, prorectorul Nicolae Badea a propus ca în Juna octombrie, la cazarea studenților să se perceapă trei taxe. O primă taxă, numită "prezumat", va fi de 100.000 lei și va reprezenta taxa de cămin. Garanția plătită de studenți va fi de 30.000 lei pentru cei politehniști și 50.000 lei pentru cei de la alte universități. O ultimă taxă se va constitui în bonuri obligatorii la cantină, în valoare totală de 50.000 lei. Astfel, pe studenți îi așteaptă cheltuieli de instalare obligatorii cuprinse între 180.000 lei și 200.000 lei, dublu față de anul trecut. Pentru că studenții sînt plecați acasă, propunerea prorectorului ***Nicolae Badea*** va fi reluată în toamnă, cînd vor fi prezenți și studenții. Pentru studenții Universității "Al. I. Cuza" au fost pregătite 900 de locuri, iar pentru cei de la Arte 300 de locuri. **(A. PLECAN)**

Trei metode infailibile de a fura la cîntar

■ *folosind cartonul, elasticul sau magnetul, într-o zi bună, un vînzător poate cîștiga chiar și o sută de mii de lei*

Legumele, care se găsesc din belșug în această perioadă, sînt un fel de "ochiul dracului" pentru comercianti. Tentatia este mare, iar cîntarele clasice cu tirizie permit mult prea ușor furtul la greutate. Cea mai uzitată și cea mai simplă metodă de înșelare a clientului este cea cu cartonul. Pe motiv că masa nu este perfect plană, comerciantul îndeasă o bucată de carton sub un picior al cîntarului, înclinînd balanța în favoarea sa cu cîteva zeci sau sute de grame. O altă metodă, tot simplă, este cea a magnetului. Lipită sub cîntar, în dreptul poziției de echilibru, o bucată de magnet face minuni pentru buzunarele vînzătorului. În plus, la cel mai mic semnal de alarmă, obiectul poate fi dosit ușor. Inspectorii metrologi au mai descoperit și măsluirea cîntarului cu ajutorul unei bucăți de elastic fixată pe contragreutate. Aceasta înlocuiește magnetul și este la fel de eficientă. ***"Mai rar am întîlnit și modificarea cîntarului prin deplasarea poziției de echilibru. Furtul la cîntar este o practică frecventă. Chiar acum, în timp ce noi stăm de vorbă, într-o sută de locuri, în Iași, se fură la cîntar"***, ne-a declarat ***Gabriel Sîrbu,*** directorul Inspecției interjudețene de metrologie. Mai greu este de prins făptașul. La fiecare control în piețe, un inspector găsește cel mult un cîntar măsluit. Pînă scoate trusa de măsurători și verifică instrumentul cu pricina, ceilalti comercianti scot magneții, elasticele sau bucățile de carton buclucașe. În plus, Inspecția de metrologie are puțini inspectori, ce acoperă cu greu toate piețele. ***"Situația s-a mai schimbat de cînd a preluat Primăria piețele. Un om din personalul pieței a fost instruit de noi cum să recunoască furturile"***, a precizat Gabriel Sîrbu. Un comerciant abil și cu ochii în patru la eventualele controale poate face într-o zi pînă la 100.000 lei din diferenta de gramaj la vinete sau ardei, de exemplu. Sancțiunea pentru hoțul prins este între 100.000 și 300.000 lei. În cazul în care plătește în 48 de ore, aceasta se reduce la 50.000 lei, adică profitul provenit din cea furat la cîntar în jumătate de zi. **(Dana PAVEL)**

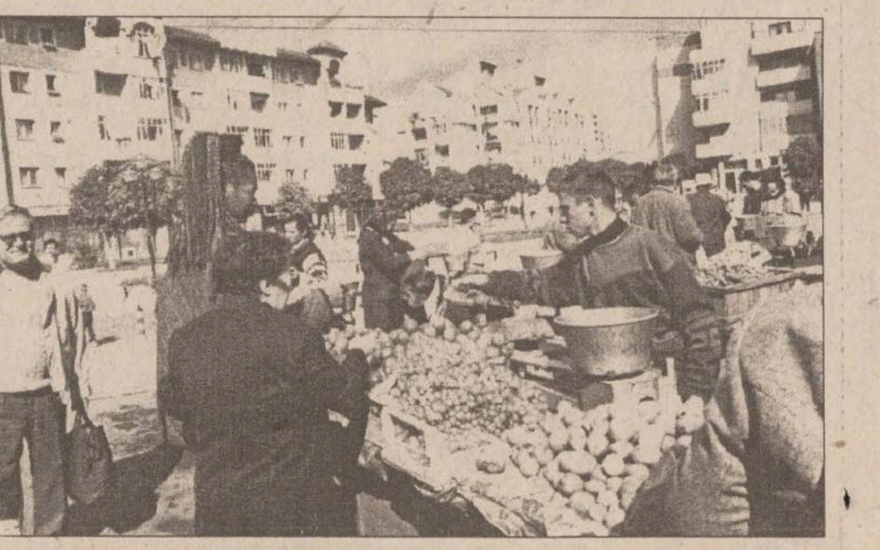

Inspectorii metrologi nu reușesc să depisteze decît foarte puțini comercianți din piețe care fură la cîntar

Antonesei rîde în barbă de atacul primarului

■ *președintele CJ consideră că primarul Simirad a atacat în justiție, de fapt, proiectul de buget pentru că el l-a semnat abia ieri*

Antonesei s-ar angaja chiar să-i facă și campanie electorală nașului Simirad dar pentru cel puțin 10 milioane pe lună

Liviu Antonesei, președintele Consiliului Județean, a continuat ieri seria atacurilor ironice la adresa primarului ***Constantin Simirad.*** El a afirmat: ***"Domnul Simirad s-a grăbit să atace hotărîrea Consiliului Județean prin care s-a adoptat bugetul deoarece abia azi*** (ieri - n.r.) ***am semnat hîrtiile respective. Practic, domnul Simirad a atacat un proiect de hotărîre"***.

Viceprimarul ***Vasile Dumitriu*** crede că ***"acest lucru nu are nici o importanță. Oricum primul termen al procesului a fost stabilit pe 4 august; deci, hotărîrea Consiliului Județean ar fi fost semnată pînă atunci"***.

Antonesei a întărit încă o dată faptul că regretă alegerea primarului Constantin Simirad drept naș. ***"Cîte greșeli nu face omul în viață!"***, a spus acesta cu năduf. El apreciază totuși că primarul Simirad. ***"luptă pentru bani mai mulți pentru oraș"***, însă nu este de acord cu metodele acestuia. ***"Orice primar de oriunde nu va spune vreodată că îi ajung banii. Nici eu nu sînt mulțumit de fondurile pe care le-am primit, dar trebuie să ne resemnăm. Chiar și primarul orașului Pașcani, Neculai Rățoi, a înțeles această situație"***, a mai spus Antonesei.

În cazul în care Simirad ar dori să candideze pentru un nou mandat de primar, Antonesei ar fi dispus să se ocupe de campania sa electorală. Bineînțeles că ***"nu pe gratis, ca în campania trecută, ci contra unei sume minime de 10 milioane lei pe lună"***, după cum a afirmat ironic acesta.

Ecourile scandalului financiar declanșat de bugetul anului 1998 se vor prelungi pînă cînd justiția va decide de partea cui este dreptatea. **(F. DUMITRAȘCU, L. MĂGURIANU)**

SCURT PE DOI

Două ore fără curent: Datorită unor lucrări de remediere a defecțiunilor apărute la Postul de transformare 93 al RENEL, astăzi, între orele 9.00 - 11.00, va fi întreruptă furnizarea energiei electrice în zona Copou. Din cauza acestor avarii, între orele amintite, nu vor avea curent electric locatarii din zonele: Bulevardul Carol I, strada Pușkin și cvartal Codrescu, cît și cei din căminele studențești. **(A.G.)**

Maniac sexual, trimis în judecată: ***Marius Fălticineanu*** (25 ani), din Pașcani, a fost trimis în judecată, sub învinuirile de tentativă de viol, perversiune sexuală și corupție sexuală. Amintim că, pe 1 iulie, după ce a participat la înmormîntarea tatălui său, tînărul din Pașcani a acostat trei fetițe în vîrstă de 5 ani, în ideea de a le cumpăra niște pantofi. Procurorii au stabilit că, în apropierea unei liziere, Fălticineanu s-a dezbrăcat pînă la brîu și, pe rînd, a încercat să le violeze pe fetițe, amenințîndu-le cu un cuțit. Presupusul viol semnalat de polițiști nu a avut loc, două dintre cele trei fetițe fiind supuse la perversiuni sexuale. Dacă va fi găsit vinovat, pășcăneanul riscă o pedeapsă de pînă la 10 ani de închisoare. **(A. O.)**

Copil găsit mort: ***Constantin Croitoru,*** un copil în vîrstă de 9 ani, din Holboca, a fost găsit mort, ieri dimineață, fără ca cineva să poată da relații despre condițiile în care a survenit decesul. Cadrele medicale de la Stația de Ambulanță au transportat cadavrul la morgă, pentru necropsie. Medicii legiști urmează să stabilească ce afecțiuni avea copilul și dacă acestea ar fi putut determina decesul, sau dacă băiatul a fost agresat. Funcție de rezultat, se va stabili dacă este necesar ca acest caz să fie investigat de Poliție. În ultimele două luni, pe raza județului Iași, s-a mai înregistrat decesul a doi copii de gimnaziu. În fiecare din cele două cazuri, copilul a murit în urma unui efort fizic îndelungat, deoarece jucase fotbal în curtea școlii. **(C.P.)**

Prostituție la domiciliul proxenetului: ***Constantin Avram*** (44 ani) și ***Irina Butnariuc*** (29 ani), ambii din Iași, au fost trimiși în judecată, pentru proxenetism și respectiv pentru prostituție. Procurorii au stabilit că, în aprilie a.c., Constantin Avram a sechestrat-o la domiciliul său pe ***Ramona G.,*** apoi, prin amenințare și acte de violență, a forțat-o să întrețină relații sexuale cu circa 20 de cetățeni străini, în schimbul a cîte 20 de dolari. Anchetatorii au mai descoperit că, timp de un an și jumătate, același Constantin Avram a îndemnat-o pe Irina Butnariuc să se prostitueze, beneficiind și el de o parte din banii cîștigați de aceasta. **(N.M.)**

Escroci cu vize pentru Grecia: Un alt dosar penal avînd în prim-plan un escroc cu vize pentru Grecia a ajuns pe masa instanței din Iași. Anchetatorii au stabilit că, în perioada aprilie-mai '98, ***Constantin Ciubotaru*** a reușit să înșele nu mai puțin de 40 de ieșeni, cărora le-a promis locuri de muncă în Atena. Cu cîte 200 de mărci și 400.000 lei strînși de la fiecare individ fraierit, Ciubotaru a adunat frumoasa sumă de 48,5 milioane lei. Dacă va fi găsit vinovat, el riscă o pedeapsă cuprinsă între 3 și 15 ani de închisoare. **(A.O.)**

MOLDOMOBILA
Iași, Str. Bucium nr. 34

informează clienții fideli că, deși în perioada 20.07.1998 - 17.08.1998 personalul firmei este în vacanța de vară,

magazinul din str. Bucium 34

va mai rămîne deschis
încă o săptămînă

20.07.98 - 25.07.98, orele 9.00 - 17.00

Informații la telefon 237246

RTV EUROPA NOVA IAȘI
TV EUROPA NOVA
canal 54

joi, 16 iulie, ora 17:30

Despre cum influențează astrele viitorul
în
Forța destinului

Ziarul care stă de vorbă cu oamenii
Monitorul
angajează

Tehnoredactor reclame

Cunoasterea programelor Adobe Photoshop, CorelDraw (sau Adobe Illustrator) și experienta de lucru în regim sustinut pot constitui avantaje.

Înscrierile se fac zilnic, între orele 10.00 - 18.00, la sediul redacției "Monitorul", et.3, cam. 3.

MOLDOMOBILA
Iași, str. Bucium nr. 34

vă anunță că între
22 iunie - 17 iulie **EXCEPȚIONAL!**
și **17 august - 18 septembrie**
beneficiați de

REDUCERI de PREȚURI
de pînă la **35%**

la toate produsele sale de mobilier, **inclusiv la prototipuri și unicate**, precum și la semifabricate din PAL, vîndute prin magazinul propriu situat în incinta firmei din strada Bucium nr. 34. Magazinul va fi deschis între orele 9.00-17.00 în perioada 20-25 iulie 1998.
Informații la tel. 237246 între 8.00-15.00.

SOCIETATEA ROMANA DE RADIODIFUZIUNE
105,5 MHz
RADIO IASI
Radio Iași - Fir direct
Fir direct - Radio Iași

INSTITUTUL EUROPEAN
Colecția OGLINZI PARALELE
Catherine Durandin
Istoria Românilor
Traducere de Liliana Buruiană-Popovici
Prefață de Al. Zub
Din cuprins:
- Istoria unui statut și a unui stil
- Tradițiile naționale ale unei culturi europene
- Principatele între diplomație și război
- Supliciile secolului XX

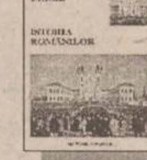

ISBN 973-586-024-6
430 pag

17, Cronicar Mustea Street, Iași, 6600; P.O.BOX: 161
tel.233800; fax 230197; e.mail: rtvnova@mail.cccis.ro
http: //www.nordest.ro/home.htm

ORAȘUL PE O COLOANĂ

Salariații Primăriei ar putea mînca la cantina de ajutor social

Consilierul juridic al Primăriei, Lenuța Milatinovici, crede că, după apariția Legii tichetelor, cei aproximativ 200 de funcționari ai Primăriei ar putea lua masa la cantina de ajutor social. La această cantină se prezintă zilnic aproximativ 1.000 de persoane care nu au din ce trăi și vin aici pentru a-și domoli foamea. Lenuța Milatinovici ne-a declarat: "Cantina are 2.000 de locuri și vin doar 1.000 de săraci. Deci loc ar mai fi pentru cei 197 de angajați ai Primăriei. Eu am gustat din mîncarea de la cantină și pot spune că nu este rea. De altfel, este bună și ideea de a cumpăra produse alimentare de la orice magazin de 15.000 de lei, cît reprezintă valoarea acestui tichet. Toți bugetarii vor putea avea măcar acest minim avantaj. Așteptăm să apară în Buletinul Oficial și pe urmă vom mai putea discuta și alte aspecte legate de această lege".

Lenuța Milatinovici ne-a mai declarat că banii pentru aceste tichete vor fi alocați din impozitul pe salarii. **(Liviu MĂGURIANU)**

Mizeria de la ferma "Liliacul" a trimis acasă o sută de copii basarabeni

O sută de adolescenți cu vîrste de 16-17 ani din Basarabia, care lucrau la cules de vișine la ferma "Liliacul" de lîngă Miroslava, au fost trimiși acasă, după ce medicii de la Inspectoratul de Sănătate Publică Iași au constatat că ei erau cazați în condiții mizere. "Pregătirea mesei se făcea contrar oricăror reguli de bun-simt. Bucătăria era murdară, vasele în care se servea mîncarea nu mai cunoscuseră detergentul de multă vreme. Pentru a se spăla, copiilor li se aducea apă dintr-un iaz. În camerele de locuit, mizeria era la ea acasă", ne-a spus dr. Dana Scumpu, de la ISP. În momentul efectuării controlului, acum cîteva zile, adolescenții erau la lucru de circa două săptămîni. Din fericire, ei s-au dovedit rezistenți la boală, neînregistrîndu-se nici un caz de îmbolnăvire din pricina lipsei de igienă. Responsabilii de la ferma "Liliacul" au fost amendați, iar, pentru a se preveni izbucnirea anumitor maladii, copiii au fost trimiși în localitățile lor natale din Basarabia. **(D.F.)**

Zeci de profesori, ingineri și medici, amenințați cu evacuarea din case

■ *primarii mai multor comune, sprijiniți "în teorie" de prefectul țărănist Florin Vitan, vor să-i evacueze pe intelectualii din sate care au cumpărat locuințele de serviciu ale fostelor CAP*

Continuare din pagina 1A

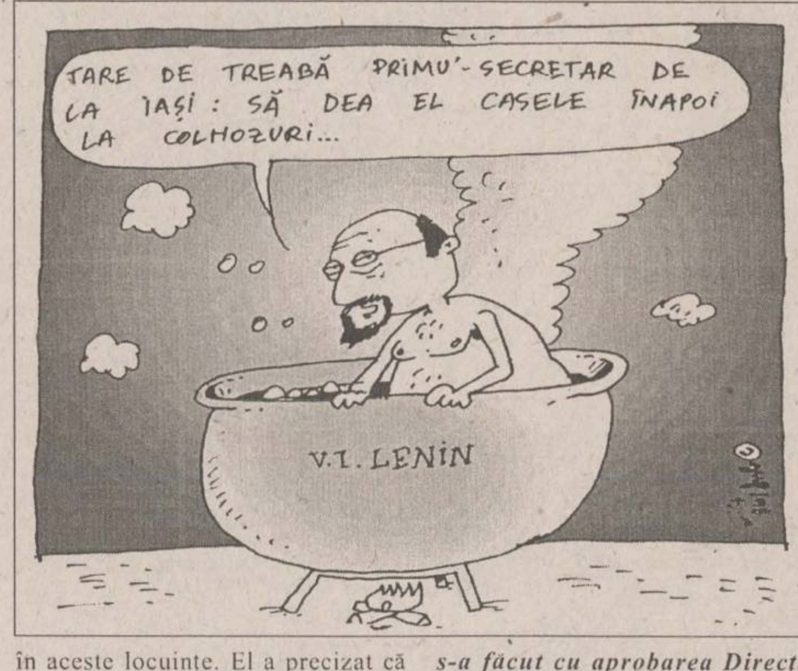
TARE DE TREABĂ PRIMU'-SECRETAR DE LA IAȘI : SĂ DEA EL CASELE ÎNAPOI LA COLHOZURI...
V.I. LENIN

El susține că nu are milioane pentru plata avocatului și consideră că acțiunea primarului Nechita este pur și simplu absurdă. La rîndul său, secretarul Prefecturii, avocatul Alexandru Iftode, susține că actele de vînzare-cumpărare încheiate în 1991 de CAP-uri și actualii proprietari sînt ilegale. El crede că actualii protestatari trebuie să acționeze în Justiție Direcția Agricolă, Finanțele Publice și fosta Comisie Județeană de aplicare a Legii Fondului Funciar care au dat avizele de vînzare a caselor specialiștilor. În contradicție cu opiniile celor din Prefectură, juristul Ion Serbina, secretarul Consiliului Județean, susține că *actele de proprietate respective sînt valabile și că Prefectura ar trebui să se "ocupe" de cei care au pus mîna pe averile de miliarde ale fostelor CAP-uri, și nu de intelectualii care au slujit ani de-a rîndul comunitatea rurală.* Ion Serbina este de părere că nu este moral că Prefectura nu și-a îndreptat acțiunile împotriva celor care au jecmănit CAP-urile, ci împotriva unor specialiști care locuiesc de zeci de ani în aceste locuințe. El a precizat că anularea acestor acte de proprietate reprezintă o încălcare a Constituției. *"După ani de zile se pune în discuție dacă vinderea acestor locuințe, care s-a făcut cu aprobarea Direcției Agricole și cu viza mea în calitate de director de Prefectură, este legală sau nu. Din punctul meu de vedere, s-a făcut legal, deoarece atunci cînd s-a cerut prin Legea 18 lichidarea activului CAP-ului și Casele specialiștilor au intrat în această categorie. Au mai fost făcute acțiuni în Justiție în legătură cu aceste locuințe și s-a dat cîștig de cauză celor care au cumpărat. Dacă acuma se dorește o recrudescență în privința acestor acțiuni, eu nu pot să spun decît că este o dispută juridică pe care instanța o va judeca. Din punctul meu de vedere, nelegal a fost ce a făcut Banca Agricolă, în sensul că a luat creșe, brutării, sedii. Acolo ar trebui să ne uităm noi. Nelegal este ce s-a făcut cu Asociațiile Economice Intercooperatiste (AEI), care aveau niște valori colosale - s-au dat cui vrei și cui nu vrei. Îmi pare rău că ne disipăm atenția în niște chestiuni minore și nu ne concentrăm atenția asupra fostelor valori ale CAP-urilor, care au fost jecmănite în momentul acestei lichidări. Consiliul Local nu a sărăcit dintr-un apartament dat unui profesor ci a sărăcit prin faptul că AEI, care valora la vremea aceea două, trei sau 400 de milioane și la vremea aceasta peste 100 de miliarde, a fost lăsat la cheremul cui a vrut să-l ia."* a afirmat Ion Serbina.

Fără voie, bolnavii ieșeni se fac frați de sînge

■ *pentru a nu fi amînate operațiile, familiile bolnavilor internați s-au transformat în donatori voluntari, chiar dacă au grupe de sînge diferite* ■ *criza de sînge se datorează faptului că Primăria nu mai alocă bani pentru plata donatorilor* ■

La Secția de Hematologie a Spitalului "Sf. Spiridon", viața a șase oameni depinde de sîngele semenilor lor. În condițiile în care Primăria nu își plătește datoriile pentru bonurile de masă ale donatorilor, numărul acestora a scăzut dramatic, fapt ce face ca sîngele să nu fie în cantități suficiente. Medicii din spitalele ieșene amînă operațiile care nu sînt urgente, pînă reușesc să primească sînge de la alte spitale. În cazurile în care bolnavii sînt însoțiți de familii, rudele sînt cele care donează sîngele necesar în timpul intervențiilor chirurgicale. *"Este absolut inadmisibil să nu avem sînge nici măcar pentru urgențe. Este o problemă de viață și de moarte - nu este vorba de tratamente de cosmetică a sîngelui, nu vrem să facem transfuzii cu sînge bolnavilor doar ca să le arate bine hemoglobina"*, ne-a declarat dr. Ecaterina Hanganu Turtureanu, șefa secției de Hematologie de la Spitalul "Sf. Spiridon". Medicii de la această secție spun că, deja, preparatele din sînge sînt puține. "Lipsa concentratului leucoplachetar poate fi fatală pentru bolnavii cu leucemie, care primesc tratament cu citostatice. Părerea mea este că, dacă nu se vor mai da bonuri de masă pentru donatori, va fi pusă în pericol viața a o sumedenie de alți oameni", crede șefa Secției de Hematologie. Directorul Spitalului "Sf. Spiridon", conf. dr. Eugen Tîrcoveanu, spune că "un om normal la cap nu ar lăsa tot Iașul fără sînge". La Spitalul de Urgențe nu au fost temporizate operații. Deocamdată, acest spital nu duce lipsă de sînge, însă medicii apreciază că este *"inadmisibil ce se întîmplă cu Centrul de Recoltare și Testare a Sîngelui. Este dezastruos atît pentru pacienți, cît și pentru noi, medicii".* Sîngele este donat de familia pacientului care urmează să fie operat. La acest spital, în urmă cu două zile, a fost adus un bolnav cu traumatism toracic extins, pentru care a trebuit să se ceară sînge de la alte spitale. Medicii au declarat că nu a fost nici o urgență majoră care să necesite sînge în cantități mari, de exemplu, o arsură extinsă, dar, în cazul în care ar fi un astfel de caz, dacă nu se vor găsi repede donatori voluntari, situația va deveni critică, iar viața omului va fi pusă în pericol. Dr. Mircea Anghel, șeful Secției ATI de la Spitalul de Neurochirurgie, a apreciat că lipsa sîngelui nu a făcut încă victime, aceasta și pentru că medicii au apelat la familiile celor ce urmau să fie operați. Au fost cazuri în care grupele de sînge ale rudelor nu se potriveau. Așa că, s-a făcut schimb de sînge, și anume, rudele-donatoare își cedau sîngele în favoarea altor bolnavi. Astfel, se poate spune că bolnavii din spitalele ieșene au devenit, cu adevărat, frați de sînge. **(C. PETRACHE, D. FECHET, L. HUSARU)**

RATC pune pe liber peste 500 de angajați

■ *regia se confruntă cu o gravă criză financiară*

Managerul RATC, Petru Gîrlea

Peste 500 de angajați din cei 2541 de salariați ai RATC Iași vor fi concediați ca urmare a situației financiare dezastruoase în care se află regia. Starea critică în care a ajuns RATC se datorează, printre altele, și sumei deosebit de mici de bani care a fost alocată de la buget atît pentru investiții cît și pentru protecție socială.

Într-o întîlnire avută ieri, reprezentanții patronatului și liderii celor cinci sindicate din cadrul RATC au analizat situația nou-creată de lipsa fondurilor. Concluzia la care s-a ajuns a fost aceea că, datorită lipsei banilor și o dată cu închiderea unui important număr de șantiere și secții, se impune și reducerea numărului personalului angajat.

Managerul RATC, juristul Petru Gîrlea, ne-a precizat referindu-se la starea de fapt a lucrurilor: ***"Prima rundă de negocieri efective cu privire la restructurarea numărului de personal va avea loc abia vineri, cînd liderii celor cinci sindicate au fost invitați să-și prezinte listele proprii cu angajații care vor fi concediați. Aceste concedieri sînt necesare pentru a se realiza o echilibrare a balanței venituri-cheltuieli în noile condiții".*** Gîrlea a mai adăugat că, în cadrul discuțiilor de ieri, s-a pus și problema încadrării celor ce vor fi disponibilizați în prevederile Ordonanței numărul 9/1997. Conform acesteia, angajații concediați vor beneficia, în funcție de vechimea pe care o au în cîmpul muncii, de 6, 9 sau chiar 12 salarii. **(Adrian A. GIURGEA)**

Un alpinist industrial a căzut de la 11 metri

■ *tînărul Marian Tudose încerca să repare o clădire din Pașcani*

Cu toate că practică alpinismul industrial de mai bine de doi ani, ieri, ghinionul a făcut ca Marian Tudose (20 ani) să cadă în gol de la înălțimea de 11 m, în timp ce făcea reparații la clădirea unei firme particulare din localitatea Pașcani. În urma acidentului, acesta a fost transportat în stare gravă la Spitalul de Neurochirurgie "Sf. Treime". Medicii au constatat că bărbatul prezenta ***un puternic traumatism cranio-cerebral, contuzie cerebrală, politraumatism lombar, fractură deschisă a antebrațului drept, precum și numeroase plăgi.*** Potrivit regulilor de protecție a muncii, în timpul lucrului, alpiniștii trebuie să fie "asigurați" cu o frînghie legată în jurul trunchiului. Marian Tudose însă s-a avîntat să lucreze la înălțime, preferînd să renunțe la sfoară. Convins că experiența acumulată nu îi poate juca feste, tînărul și-a văzut de lucru ca și cum nimic nu s-ar fi întîmplat. Numai că, la un moment dat, fiind concentrat asupra reparațiilor, Marian Tudose nu a mai realizat faptul că locul pe care stătea cocoțat nu era tocmai sigur și că își punea, astfel, viața în pericol. A făcut un singur gest greșit, însă, din nefericire, a fost suficient pentru ca el să se dezechilibreze și, astfel, să ajungă în stare gravă la spital. **(Laura HUSARU)**

Inventatorul Constantin Antohi (dreapta), primind de la primarul orașului Casablanca un prestigios trofeu

Medalii pentru invențiile ieșene la Salonul de la Casablanca

■ *inventatorul ieșean Constantin Antohi a obținut două medalii de aur și trei de argint*

Inventatorul Constantin Antohi, profesor la Universitatea Tehnică "Gheorghe Asachi", Facultatea de Hidrotehnică, a obținut, recent, două medalii de aur și trei medalii de argint la Salonul Mondial de Inventică, de la Casablanca. Printre firmele care au sponsorizat prezentarea ieșeanului Constantin Antohi la Casablanca se află și cotidianul "Monitorul". Cele două medalii de aur cu mențiunea specială a juriului au fost decernate pentru un aparat de sterilizare a aerului și a suprafețelor și pentru aparatul portabil de sterilizare a apei. *"Primul dintre acestea este un dispozitiv ce folosește radiații ultraviolete germicide, care sînt focalizate prin intermediul unei oglinzi de o geometrie specială într-un focar situat la o dimensiune de 10 -15 cm de dispozitiv. Dispozitivul este prevăzut cu senzori de prezență în infraroșu pentru protecția persoanelor care intră în mod accidental în cîmpuri de radiații"*, ne-a explicat inventatorul C. Antohi. Domeniile de utilizare a acestui aparat sînt largi, de la cel medical la cel al industriei alimentare, pentru depozitele de legume-fructe, uz casnic, dezinfecția în dormitoare sau în încăperi cu mucegai. Al doilea aparat medaliat cu aur, cel de sterilizare a apei, se utilizează în dotarea mașinilor auto și a altor mijloace de transport. *"Este format dintr-un vas de apă, care sub presiune intră în instalația de filtrare. În condițiile în care în anumite regiuni se constată existența microbilor în apă, aparatul ajută la reținerea clorului și a metalelor"*, a afirmat C. Antohi. O utilizare în scopuri asemănătoare, mai ales în spitale, are incinta pentru dezinfecție, medaliată cu argint. Aceasta contribuie la menținerea materialului medical într-o atmosferă sterilă. Alimentatorul solar portabil, pentru care a primit tot medalie de argint, este constituit din celule fotovoltaice aplicate pe diferite obiecte de uz general. **(Emilia CHISCOP)**

Afacerea "made in USA" a ajuns în instanță

■ *americanul Charles Jahno, protejat de imunitate diplomatică, încă nu a fost anchetat de procurori*

Ieșeanul *Gheorghe Penișoară* (36 ani), cel care împreună cu un cetățean american a tras un "tun" de un sfert de miliard de lei, a fost trimis în judecată de Parchetul de pe lîngă Tribunal, pentru delapidare și nerespectarea dispozițiilor privind operațiunile de import-export. Anchetatorii au stabilit că americanul de origine arabă *Charles Jahno* și Gheorghe Penișoară au pus la cale o afacere de 100.000 de dolari, prin înșelarea firmei "Lia" SRL, din Iași. Ca administrator al societății "Trasis Plus" SRL, ieșeanul a încheiat în 1995 un contract de colaborare cu "Lia" SRL, iar un an mai tîrziu, cele două firme au obținut, fiecare, cîte o licență de export cherestea, pentru o cantitate totală de 1200 metri cubi. Deoarece cu o lună înainte de expirarea licenței societatea "Lia" SRL nu apucase să exporte cherestea, Gheorghe Penișoară a primit o împuternicire pentru a derula el exportul, în numele firmei "Lia". După deschiderea unui cont la MIS Romanian Bank București, Gheorghe Penișoară i-a "vîndut" licența lui Charles Jahno, în schimbul a 6000 de dolari, după cum susține ultimul, fără știrea administratorului de la firma "Lia" SRL, titulară a dreptului de export. În continuare, Charles Jahno a cumpărat 600 de metri cubi de cherestea de la o societate din județul Harghita și a exportat marfa în Israel, la firma "Casa Company Israel". Cei 100.000 de dolari reprezentînd contravaloarea lemnului au ajuns în buzunarele lui Charles Jahno, cu un profit net de 30.000 dolari, adică aproximativ 250 milioane lei. Deocamdată, americanul nu este de găsit, pentru a răspunde întrebărilor procurorilor. **(Adrian ONCIU)**

ELVILA
vă mobilează universul interior

Nu căutați în zadar !
Nu găsiți mobilier mai ieftin de
calitatea celui de la ELVILA

sc IMPEX ROMCATEL sa
TRANSFORMATOARE TOROIDALE DE
REȚEA 15W - 7500W
SISTEME DE ALARMĂ - DISPECERAT
DE SUPRAVEGHERE ȘI INTERVENȚIE
În caz de furt sunteți despăgubit!
Păcurari, bl. 590 C, tel./fax: 145583, 211328, tel.: 211280
Dintr-o mulțime de variante
noi v-o oferim pe cea mai bună!

SERVICE
SO. CO. M IAȘI
dealer DAEWOO AUTOMOBILE ROMANIA S.A.

anunță pentru perioada 13.07 - 31.07.1998
avantaje deosebite la cumpărarea autoturismelor Daewoo:

- cel mai rapid sistem de livrare a autoturismului
- preț negociabil în funcție de numărul de mașini cumpărate sau de modul de achiziționare: cash, rate sau leasing
- întreținerea gratuită a mașinii pe timp de 18 luni la cel mai performant auto service din Iași - șos. Păcurari nr. 94 (lîngă PECO)
- participarea la concursul organizat de compania DAEWOO AUTO TRADING S.R.L. acordîndu-se drept premii următoarele:

UN TICO SL
5 radiocasetofoane
5 umbrele plajă

Ne puteți contacta la sediul central din str. Străpungere Silvestru nr. 6,
bl. CL 21 (vis-a-vis de Gara de nord), Tel: 145226, 212756

CABINET DE CONTABILITATE

- Evidență contabilă pe calculator
- Consultanță
- Program complet de contabilitate "EXPERT"
  - Contabilitate primară și sintetică
  - Personal - salarizare
  - Mijloace fixe - amortizări
  - Diverse

Prețuri promoționale - Rate

MEDIA - CONT
Hotel Unirea, cam. 102; ☎ 142110 - int. 2102

Serviciul
MoneyGram
prin
BANCA
COMERCIALA
ROMANA

© BCR Marketing

Serviciul *MoneyGram* reprezintă cea mai rapidă, sigură și comodă cale de a trimite și primi bani de pe tot globul în doar câteva minute.

Nu se poate compara cu nimic altceva.

Comisionul variază în funcție de suma transferată și se plătește numai de către expeditor.

BANCA COMERCIALA ROMANA pune la dispoziție serviciul *MoneyGram* în unitățile sale din: Arad, Brașov, București - Sediul Central, Brăila, Cluj, Constanța, Iași, Pitești, Sibiu, Suceava, Timișoara.

Monitorul
Învățămînt

Joi, 16 iulie1998

Apusul învățămîntului de tip muncitoresc

■ *la admiterea din acest an, liceele "de produs proletari" au așteptat zadarnic învățăcei* ■ *liceele agricole trec prin aceeași criză* ■ *cei mai mulți copii ieșeni s-au orientat spre licee teoretice de nivel mediu sau spre școli care îi scot mai repede la banul lor* ■

"Ai carte, ai parte", aceasta a fost deviza generațiilor anilor '80 care au fost obișnuite să gîndească că propriul confort material este proporțional cu numărul de ani investiți în educație. Actualmente, într-o societate în care "banul vorbește", promoțiile actuale refuză din ce în ce mai mult să meargă la școală, preferînd să intre de timpuriu pe piața muncii. Adolescenții care intră în sistemul educațional optează fie pentru un liceu teoretic care să le deschidă porțile spre universitate, fie spre o școală profesională, unde pot învăța foarte repede o meserie.

2500 dintre absolvenții clasei a VIII-a nu au mai dorit să fie în clase, alături de colegii lor

2000 de elevi s-au oprit cu știința în clasa a VIII-a

Liceele industriale au fost ocolite în acest an de candidați. La unele profile, cum ar fi: operator polimeri, prelucrător prin ascheiere, masini și motoare termice, filator, țesător, lăcătuș construcții mașini, nu s-a ocupat nici un loc în urma examenului de admitere. Singura concluzie care se desprinde în urma analizării statisticilor este că cifra de școlarizare și specialitățile propuse de Inspectoratul Școlar Județean privitor la liceele cu profil tehnic nu este în concordanță cu actuala piață a muncii, fiind "mulată" după vechea structură industrială a județului. Astfel, candidații nu mai sînt tentați să urmeze specializări care, după absolvire, le taie orice șansă de angajare. S-a remarcat, de asemenea, și o slabă concurență la liceele agricole. Promoția 1998 a absolvenților de clasa a VIII-a s-a remarcat prin refuzul de a continua să învețe. Din cei 9460 de absolvenți ai cursului gimnazial, doar 7435 și-au exprimat, în perioada de înscriere pentru admitere, dorința de a-și continua educația în liceu sau școală profesională. Astfel, aproape 2000 de adolescenți au rămas în afara sistemului educațional, fără a avea perspectiva obținerii unei calificări într-o meserie oarecare. Specialiștii susțin că această atitudine a adolescenților față de educație se datorează, în special, situației economice din țară, care a adus o parte a populației în pragul subzistenței. Astfel, mii de familii nu mai reușesc să susțină material școlarizarea copiilor, care, de la vîrsta de 14 ani, își găsesc loc pe piața neagră a muncii. Ei sînt de obicei hamali sau măturători și lucrează pe nimic pentru patronii "en-gros"-urilor ieșene. Cei mai mulți dintre tinerii care nu s-au înscris la concursul de admitere provin din mediul rural. Reamintim că la școlile profesionale din mediul rural nu s-au completat locurile pentru primul an de studiu. La școala din Stolniceni-Prăjescu s-au înscris pentru această sesiune doar doi candidați. *"Cred că tinerii din mediul rural renunță la școală în favoarea muncii pămîntului. În plus, veniturile familiilor de țărani nu permit susținerea copiilor la școală"*, a opinat inspector *Victor Geangalău*, secretar general al Comisiei Județene de Admitere. Studiile privind opțiunile profesionale ale elevilor din clasa a VIII-a realizate de către specialiștii de la Centrul Județean de Asistență Psihosocială Iași au relevat, încă din luna octombrie, că vor rămîne aproximativ 2500 de tineri în afara sistemului de învățămînt. *"În noiembrie, 480 de copii din cei chestionați - care reprezintă o cincime din numărul total al elevilor de clasa a VIII-a - au răspuns în chestionarele noastre că nu vor mai da în altă parte după încheierea cursurilor gimnaziale. Apare demotivarea socială, elevii nu mai simt motivul pentru care să învețe, societatea nu le mai oferă locuri de muncă conform studiilor. În general, acestea se ocupă aleatoriu. Astfel, apare dorința de a trece cît mai repede la cîștig. Și cum se oferă posibilitatea de a cîștiga bani fără să aibă studii, această perspectivă îi atrage. În plus, chiar cei care optează pentru educație, își aleg o meserie care să le aducă un cîștig mare"*, ne-a declarat psihopedagog *Maricica Andrei.*

Grupurile școlare agricole și industriale nu mai sînt luate cu asalt ca în alți ani

În ultimul an, s-a remarcat o schimbare în orientarea profesională a adolescenților. Aceștia preferă să se îndrepte spre școlile profesionale, care le pot asigura o calificare rapidă într-o meserie. *"În ceea ce privește opțiunea pentru școli profesionale s-a prefigurat, încă din octombrie 1997, o creștere a numărului de elevi care se înscriu și o scădere a opțiunilor pentru liceele teoretice. Se preconiza, de asemenea, și o creștere a cererilor spre liceele industriale, aplicative"*, a afirmat psihopedagog Maricica Andrei. După prima sesiune de admitere în liceu, locurile în licee s-au ocupat în proporție de numai 63%, iar la școlile profesionale cu 40%, mai mult ca în anii precedenți. La unele grupuri școlare - Grupul Școlar Agricol Holboca, Liceul Agricol Iași, Liceul Nicolina, Liceul Metalurgic - concurența a fost extrem de mică, iar cifrele de școlarizare s-au realizat abia în proporție de 10%. Directorii acestor licee consideră că înregistrarea deficitului de candidați se datorează unor greșeli în orientarea profesională a absolvenților de clasa a VIII-a. *"Probabil că undeva s-a greșit la orientarea copiilor. Copiii sînt dezorientați ca și părinții; ei nu cunosc profilul claselor și meseriile. Specializările pe care le oferim sînt încă solicitate pe piața muncii. Din promoția anului acesta, aproape 15 copii absolvenți s-au angajat"*, ne-a declarat *prof. Iulia Dumitrache*, directoarea Grupului Școlar "Metalurgic". Aceasta recunoaște că cifrele de școlarizare au fost supradimensionate din motive subiective, care nu țin de dinamica locurilor de muncă, ci de menținerea normelor didactice. *"Noi am încercat să facem o supradimensionare a profilelor datorită cadrelor didactice foarte bine pregătite pe care le avem și a faptului că avem o dotare materială bună. Cea mai solicitată secție a fost cea de Informatică, dar trebuie să recunosc că la specializarea Mașini și motoare termice nu avem decît trei elevi în clasa a IX-a și doar un singur elev la profilul electro-mecanic"*, a adăugat prof. Iulia Dumitrache. Directoarea Grupului Școlar "Nicolina", *ing. Mihaela Toma*, a explicat lipsa concurenței pentru cursurile liceale prin faptul că unele specializări oferite de școală nu se mai regăsesc în industria județului. Astfel, în condițiile unei industrii care se destramă, elevii nu mai sînt motivați să învețe meserii care nu pot să le asigure existența. *"Nu se mai caută prelucrători prin așcheiere; este o meserie fără perspectivă pentru fabricile ieșene care au strunguri și nu prea mai au activitate. În schimb, sînt căutați lăcătușii, tinichigerii și electricienii de către unități cooperatiste sau mici firme private"*, a precizat ing. Mihaela Toma, directoarea Grupului Școlar "Nicolina". Ea a mai remarcat necesitatea efectuării unei prognoze privind dinamica locurilor de muncă în județul Iași, studiu care să stea la baza alcătuirii cifrelor de școlarizare în viitor. *"Cred că lipsește un studiu sociologic în care să se vadă ce meserii vor avea căutare peste cîțiva ani, în ce domeniu va apărea un deficit de meseriași. La noi, s-a menținut aceeași cifră de școlarizare ca și anul trecut. În plus, a crescut anul acesta interesul candidaților pentru școala profesională. Se observă tendința absolvenților de a învăța o meserie"*, a conchis directoarea Mihaela Toma. Specialiștii de la Centrul de Asistență Psihopedagogică (CAPP) au afirmat că directorii de licee nu au ținut cont de schimbările în orientarea profesională a generației 1998 - reliefate în studiile realizate - cînd au propus cifrele de școlarizare. *"Am remarcat că elevii nu știau multe despre unele meserii care figurează în nomenclatorul meseriilor. Ar trebui o implicare a școlii și societății în cunoașterea meseriilor. Studiile de orientare nu sînt încă luate în seamă de către directorii liceelor care propun cifrele de școlarizare. În străinătate se pornește de la opțiune la planul de școlarizare"*, a menționat psihopedagog Maricica Andrei.

Liceele teoretice de nivel mediu au bătut, la concurență, "artileria grea" a celor cu renume

Spre deosebire de anii precedenți, la admiterea din acest an, concurența la liceele teoretice cotate mediu - Liceul "Dimitrie Cantemir", Liceul "Garabet Ibrăileanu" - a crescut în detrimentul liceelor teoretice de prestigiu - Colegiul Național și Colegiul Negruzzi. Directorii acestor licee cred că absolvenții de gimnaziu nu s-au înscris la aceste licee deoarece s-au temut că nu vor fi admiși. *"La noi vin copii foarte bine pregătiți, și probabil că acest fapt i-a speriat pe mulți. Toți elevii noștri se pregătesc pentru a urma după absolvire, o facultate"*, ne-a declarat prof. Ovidiu Pricop, directorul Colegiului Național. De asemenea, s-a remarcat tendința adolescenților de a se orienta spre liceele teoretice, care, pe lîngă faptul că asigură o bună pregătire pentru viitorii candidați în învățămîntul universitar, oferă și o calificare. Menționăm astfel Liceul de Informatică "G.Moisil" și Liceul Economic nr.1, unde s-a înregistrat o concurență mare la examenul de admitere. **(Alina ȚIȚEI)**

Admiterea la liceu și bacalaureatul - două șocuri care nu-i mai impresionează pe români

Cele două evenimente naționale din vara acestui an - examenul de bacalaureat și cel de admitere în liceu - au constituit, prin rezultatele șocante, o preocupare constantă a întregii mass-medii din România. În cele din urmă, opinia publică s-a obișnuit cu procentul de 35% de nepromovabilitate înregistrat la bacalaureat, considerîndu-l aproape firesc și posibil de reparat în sesiunea din august. Rezultatele de la concursul de admitere în clasa a IX-a - și în primul rînd concurența extrem de redusă față de anii trecuți - s-au dovedit a fi cu adevărat catastrofale, reflectînd o dură realitate a școlii românești: lipsa acută de copii dornici să frecventeze liceul și dezinteresul față de școală al părinților bîhliți de tranziție, tot mai convinși că liceul reprezintă un timp pierdut, de pe urmele căruia nu rezolvi nimic din perspectiva găsirii unui loc de muncă. ***"Decît să pierzi timpul învățînd, mai bine cauți să cîștigi bani"*** - pare a fi acum îndemnul oferit de români copiilor lor. Cele mai afectate de numărul mic al candidaților au fost, în acest an, liceele teoretice, unele dintre ele cu rezonanță istorică. Liceele economice au avut, în acest an, o concurență ceva mai mare decît cele teoretice, și aceasta din cauza dorinței elevilor de a se forma cît mai repede într-o meserie care să le asigure existența. Totuși, în majoritatea școlilor secundare - fie ele teoretice, industriale sau de meserii - s-a remarcat o scădere a numărului celor înscriși. Cauzele acestei situații sînt multiple. ***Prof. dr. Gheorghe Popa***, decan al Facultății de Geologie și Geografie de la Universitatea "Al. I. Cuza" și membru al Consiliului Național de Evaluare și Acreditare Academică (CNEAA), consideră că o cauză a scăderii concurenței - la liceele industriale, în special - este și numărul prea mare al școlilor cu acest profil, care nu se mai justifică în contextul socio-economic actual. În Iași sînt, în prezent, în jur de 10 licee și grupuri școlare cu specific industrial. ***"Din Podu Roș încolo, sînt mai multe licee industriale decît cîrciumi"***, remarca prof. dr. Gheorghe Popa. ***"Pînă acum*** - a adăugat acesta - ***părinții își orientau copiii la astfel de școli pentru că primeau ulterior o repartiție. Cei de la MIU lucrau la Confecții, cei de la Liceul de Construcții deveneau muncitori pe șantiere etc. Acum urmezi degeaba un liceu industrial. Cred că aceasta este o cauză a scăderii concurenței"***. Scăderea numărului de elevi înscriși la concursul de admitere din acest an este, cu certitudine, și consecința unui dezinteres al părinților de a-și da copiii la școală. ***"Reducerea natalității nu poate fi o cauză a situației actuale; efectele acestui fenomen se vor vedea abia peste 10-20 de ani"***, a afirmat prof. dr. Gheorghe Popa. Acesta este de părere că, dacă acordarea ajutoarelor sociale n-ar fi condiționată de frecventarea celor opt clase primare și gimnaziale, numărul de copii ar fi mult mai redus și în școlile generale. Alte cauze ale absenteismului școlar sînt și migrarea șomerilor spre sate, unde fiind împroprietăriți, muncesc împreună cu copiii la muncile cîmpului. Grija zilei de mîine a ajuns, pentru mulți dintre români - mai ales țărani și foști muncitori - mult mai importantă decît educația. Consecințele absenteismului școlar, fenomen care tinde a se acutiza de la an la an vor fi, probabil, catastrofale. Chiar dacă Andrei Marga a lansat ipoteza că liceul nu e obligatoriu pentru toți, Ministerul Educației Naționale va trebui să conștientizeze că îi revine sarcina de a adopta măsuri care să preîntîmpine un eventual dezastru, în urma căruia să nu mai aibă cine să beneficieze de pe urmele unui învățămînt reformat, adaptat cu minuțiozitate la standardele occidentale. ***"Nu poți rămîne pasiv cînd vezi cum se golesc școlile"***, a încheiat prof. dr. Gheorghe Popa. **(Emilia CHISCOP)**

Universitatea Tehnică ieșeană intră, în această toamnă, în Europa

■ *începînd din anul universitar 1998-1999, învățămîntul tehnic din Iași se desfășoară după sistemul european de credite transferabile* ■ *cotidianul nostru prezintă, astăzi, toate informațiile care ar putea interesa absolvenții de liceu deciși să devină ingineri* ■

Universitatea Tehnică ieșeană va face anul acesta cel mai important pas în împlinirea reformei, care cuprinde, încet, greoi, dar sigur, învățămîntul românesc. Renunțînd la vechea metodologie de desfășurare a procesului de învățămînt, axat mai mult pe acumularea cunoștințelor sub aspect cantitativ în detrimentul calității, Universitatea Tehnică va adopta sistemul de credite transferabile, aliniindu-se astfel la standardele cerute de reformă. După cum ne-a declarat prorectorul didactic al UTI, *prof. dr. ing. Victor Bulacovschi*, *"în sfîrșit, universitatea va face saltul calitativ necesar în ceea ce privește reforma. Deși alte universități din oraș și din țară au aplicat acest sistem de mai multă vreme, prudența și teama de risc au făcut ca trecerea la sistemul de credite transferabile la universitatea noastră să aibă loc abia la toamnă".*

În date tehnice, Universitatea "Gh. Asachi" este organizată pe facultăți, colegii, catedre, departamente, centre de cercetare și deține baza logistică necesară desfășurării activității acestora. Procesul de instruire a studenților are caracter deschis și este organizat pe învățămînt universitar de lungă durată (5 și 6 ani) și învățămînt de scurtă durată (Colegii de 3 ani). Învățămîntul postuniversitar cuprinde studii aprofundate, doctorat, studii academice postuniversitare cu durata de 2-3 ani, studii de specializare și cursuri de perfecționare.

Din toamnă, nu vor mai fi repetenți printre studenții de anul I

Creditele vor fi aplicate numai la studenții care vor începe anul I în toamnă. Toți ceilalți, din anii II-V (VI), își vor termina studiile pe stilul vechi. Marele avantaj al "bobocilor" care vor veni la 1 octombrie va fi că ei vor avea posibilitatea să studieze în facultate doar disciplinele care îi interesează în mod deosebit în pregătirea lor profesională. *"Le vom da posibilitatea alegerii disciplinelor care sînt impuse, opționale și facultative. Disciplinele au fost prevăzute cu un anumit număr de credite astfel încît, la sfîrșitul semestrului, cei care vor învăța vor acumula cele 30 de credite necesare promovării mai departe. Fiecare disciplină se va încheia la sfîrșitul semestrului cu o anumită formă de verificare. Astfel, au fost eliminate acele interminabile examene care cuprindeau materia a trei semestre și-i năuceau pe studenți"*, ne-a precizat prorectorul Victor Bulacovschi, referindu-se la creditarea disciplinelor. Un an de studiu este încărcat cu 60 de credite. Un credit se alocă pentru 24 de ore de activitate, efectuate pe toată durata semestrului la o anumită disciplină. Pentru trecerea din ciclul I (cu o durată de 2 ani) în ciclul II de învățămînt (3 ani), studenții trebuie să acumuleze cel puțin 120 de credite la disciplinele impuse și de la cele opționale. Admiterea studenților în ciclul II se va face în ordinea mediilor și a opțiunilor pentru specializările din cadrul profilului la care a fost admis în ciclul I. La învățămîntul de zi cu durata de 5 ani, ciclul I poate fi parcurs în cel mult 3 ani, iar ciclul II în cel mult 4 ani. La cel de 6 ani, în cazul Facultății de Arhitectură, durata maximă a studiilor poate fi de 8 ani. La Colegii, cei 3 ani pot fi făcuți în maxim 4 ani. Depășirea acestor limite va avea drept consecință exmatricularea. Toți anii care se fac peste perioadele normale vor atrage după sine plata taxei pentru refacerea disciplinelor nepromovate. *"Cu ajutorul creditelor s-a eliminat repetenția. Adică, dacă un student nu promovează la sfîrșitul anului o disciplină, nu va mai repeta un an întreg. El va merge cu disciplina nepromovată în anul următor, avînd la dispoziție un an întreg pentru a-și resusține examenul"*, a mai declarat prof. Victor Bulacovschi.

Aplicarea sistemului de credite va duce la o mai mare mobilitate a studenților de la o secție la alta, de la o facultate la alta. *"Universitatea noastră duce și va duce tratative cu celelalte universități tehnice din țară care folosesc creditele transferabile. Astfel, un student va avea posibilitatea să se transfere mai ușor de la o universitate la alta. Planurile de învățămînt sînt compatibile cam 80% și atunci un student de la Iași va fi recunoscut la București sau Cluj de exemplu. De asemenea, studenții pot să-și facă studiile în străinătate după ce au luat admiterea la noi. De exemplu, avem deja 15 studenți care, după ce au fost declarați admiși la noi, își fac studiile la Lyon unde este recunoscută școala universitară ieșeană. În prezent, datorită aplicării sistemului de credite transferabile, se duc tratative cu universități de la Viena sau Munchen ca să-i primească și pe ai noștri. Pînă acum, Facultățile de Automatică și Calculatoare, Textilele, Electrotehnica și Electronica sînt recunoscute în alte țări"* ne-a mai precizat prorectorul didactic Victor Bulacovschi, referindu-se la avantajele creditelor transferabile. Selecția studenților pentru a învăța în străinătate se face pe baza rezultatelor obținute în liceu și a mediei de la admitere.

Prorectorul Victor Bulacovschi pledează pentru admitere pe baza rezultatelor de la "bac"

"Cel mai bun lucru pentru universitate mi se pare a fi admiterea candidaților doar pe baza rezultatelor obținute în cursul liceului și a mediei de bacalaureat", este de părere prorectorul didactic al UTI, *prof. dr. ing. Victor Bulacovschi* (foto). În sprijinul acestei afirmații, dl. Bulacovschi ne-a declarat că *"prin această metodă s-ar elimina stresul, oboseala, emoțiile pe care le încearcă foarte puternic unii candidați în zilele de examen și care îi face să rateze admiterea pentru că nu s-au putut concentra. De asemenea, s-ar elimina enormele cheltuieli legate de organizarea admiterii, de plata personalului didactic angajat în supraveghere și corectare, am avea mai mulți candidați. Sînt de părere că este corect să dăm o șansă tuturor celor care doresc să urmeze o specializare tehnică, indiferent că sînt emotivi sau mai slab pregătiți. Selecția valorilor, a celor care demonstrează că sînt capabili să urmeze o facultate, la standardele impuse, ar putea avea loc imediat la sfîrșitul anului întîi. Cei buni pleacă mai departe, iar ceilalți ori se reprofilează ori iau învățatul mai în serios"*, a mai subliniat prorectorul. Sistemul de admitere al candidaților agreat de prof. Victor Bulacovschi este aplicat pe scară largă, de exemplu, în Franța. În mecanismul de admitere a candidaților, o primă etapă o reprezintă selecția pe bază de dosare care cuprinde rezultatele celor în cauză în cursul liceului. Urmează apoi un interviu cu candidații, cînd se urmărește motivația alegerii specializării solicitate, planurile de viitor, au loc discuții științifice, se probează cunoștințele minime. În urma acestor evaluări, se stabiliesc studenții care au cele mai mari șanse de reușită. *"Printr-o admitere fără examen, se elimină meditațiile speciale. Pentru universitate, ar mai fi și un cîștig financiar, pentru că nu se mai merge în grup cu toții pînă în anul V. În cursul anilor de specializare, se vor alege doar vîrfurile care vor primi sigur și locuri de muncă"*, a adăugat prof. Victor Bulacovschi. **(Adriana PLECAN)**

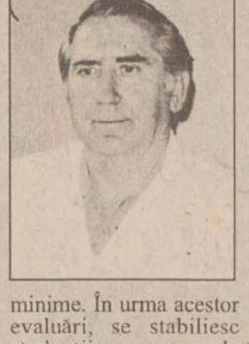

Locurile pentru admiterea la Universitatea Tehnică aprobate pentru sesiunea 1998

Pentru anul universitar 1998-1999, Ministerul Educației Naționale a aprobat la Universitatea Tehnică "Gh. Asachi" pentru concursul de admitere din toamnă 2.870 de locuri. Dintre acestea, 2.280 sînt pentru învățămîntul de lungă durată, iar 590 pentru cele două colegii. Defalcarea locurilor admise pentru fiecare facultate în parte este următoarea:

Învățămînt de lungă durată

Facultatea de Automatică și Calculatoare - 180 locuri; Facultatea de Chimie Industrială, secția Chimie - 175 locuri, secția Ingineria Mediului - 25 locuri, secția Ingineria Economică - 25 locuri; Facultatea de Construcții de Mașini, secția Inginerie Managerială și Tehnologică -100 locuri, secția Inginerie Managerială și Tehnologică (seral) - 25 locuri, secția Mecanic - 50 locuri, secția Inginerie Economică - 25 locuri; Facultatea de Construcții și Arhitectură, secția Construcții - 225 locuri, secția Instalații - 75 locuri, secția Arhitectură - 25 locuri; secția Construcții (seral) - 50 locuri; Facultatea de Electronică și Telecomunicații, secție Electronic -175 locuri; Facultatea de Electrotehnică, secția Electric - 175 locuri, secția Energetic - 100 locuri, secția Electromecanic - 25 locuri, secția Inginerie Economică - 50 locuri; Facultatea de Hidrotehnică, secția Construcții - 100 locuri, secția Geodezie - 25 locuri, secția Ingineria Mediului - 25 locuri; Facultatea de Mecanică, secția Mecanic -150 locuri, secția Mecanic (seral) - 25 locuri, secția Mecatronic - 25 locuri; Facultatea de Știința și Ingineria Materialelor, secția Știința Materialelor -100 locuri; Facultatea de Textile-Pielărie, secția Textile-Pielărie - 225 locuri, secția Inginerie Economică - 50 locuri, secția Chimie - 50 locuri.

Colegii universitare

Colegiul Universitar Tehnic nr.1, secția Știința Sistemelor și a Calculatoarelor - 50 locuri, secția Electronic - 25 locuri, secția Energetic - 25 locuri, secția Electric - 50 locuri, secția Electromecanic - 25 locuri, secția Mecanic - 75 locuri, secția Știința Materialelor - 25 locuri; Colegiul Universitar Tehnic nr.2, secția Construcții - 75 locuri, secția Textile-Pielărie - 75 locuri, secția Chimie - 125 locuri, secția Economic - 40 locuri.

Anul acesta se estimează o concurență mică la admiterea în învățămîntul tehnic superior ieșean

■ *nota la "bac" va reprezenta 20% din media finală*

Rezultatele bacalaureatului din acest an va avea consecințe nedorite asupra admiterii la Universitatea Tehnică "Gh. Asachi". "Dacă anul trecut, la o promovabilitate de 98% a bacalaureatului, concurența la universitate a fost de 2 pe un loc, anul acesta concurența va scade pînă la 1,5. Nu putem ști exact cîți dintre cei care au picat bacalaureatul ar fi dat la universitate. Cert este că numărul candidaților va fi mai scăzut", a opinat prorectorul Victor Bulacovschi. În ultimii ani, spectrul șomajul care a cuprins tot mai mulți ingineri i-a făcut pe numeroși absolvenți de liceu să se orienteze spre profilele mai sigure și mai bine plătite. În aceste condiții, la Universitatea Tehnică ajungeau fie numai cei îndrăgostiți de meseria de inginer, indiferent de specializare, fie cei care, nereușind să facă față unei concurențe înzecite la profilurile umaniste, se înscriau la Universitatea Tehnică. ***"La bacalaureat s-a picat în general la disciplinele de Matematică, Fizică sau Chimie, tocmai științele exacte care se dau la admiterea de la noi. Deci pregătirea candidaților este slabă, ceea ce va influența negativ admiterea la universitate. Sperăm să mai recuperăm dintre aceștia în urma celei de-a doua sesiuni de promovare a bacalaureatului care va avea loc înainte de admitere"***, a adăugat interlocutorul nostru. Reamintim că înscrierea candidaților la Uniiversitatea Tehnică va avea loc în perioada 31 august - 4 septembrie 1998. Cele două examene se vor susține în zilele de 7 și 8 septembrie. Media finală de la bacalaureat va reprezenta 20% din media de admitere. La calculul mediei, se va împărți la 5 suma dintre dublul notelor obținute la examene și media de la bacaluareat. **(Adriana PLECAN)**

Pagină coordonată de Silviu LABEȘ

Monitorul
Financiar

ECONOMICE

Zi neagră la Bursă

Bursa de Valori a suferit, miercuri, una din cele mai drastice căderi de prețuri, dar de data aceasta în absența unor factori externi care să explice această evoluție, cum ar fi criza asiatică sau prăbușirea pieței rusești de capital. Mai mult decît atît, pe plan internațional, semnarea acordului între Rusia și FMI a influențat pozitiv piețele de capital din regiune, deci în România cauza căderii trebuie căutată strict în plan intern. Brokerii ajung acum să se plîngă că nimeni nu mai cumpără și toți vor să vîndă acțiuni. *"E rău! Cred că este una din cele mai negre zile ale Bursei. Și, din păcate, deocamdată nu se întrevăd semne de stopare a căderii"*, a afirmat ***Sorin Drăgănescu,*** brokerul societății Vanguard. El afirmă că investitorii, cîți mai sînt, retrag ordinele de cumpărare ori scad mult prețul și, deci, cine vrea să vîndă trebuie să accepte ce i se oferă. *"Piața a fost «lovită» de vînzători, care au dorit să renunțe la acțiuni și, pe fondul lipsei de cumpărători, prețurile au căzut"*, a spus Drăgănescu. *"Principalii indicatori macroeconomici arată că situația economică nu este prea bună, iar ritmul reformelor este lent, deci investitorii nu văd de unde ar putea să vină creșterea sau profitabilitatea societăților"*, a spus Dumitrescu.

Elicopterele nu vînd bilete pentru NATO

Contractul cu Bell Helicopters a intrat și în atenția cotidianului american "Wall Streeet Journal". *"Băncile internaționale condamnă România pentru cheltuirea unor sume mari pe proiecte de apărare, în loc să întărească finanțele grav lovite ale țării"*. Proiectul prevede cumpărarea a 96 de elicoptere de atac Cobra, iar suma în joc este de 1,5 miliarde dolari. Firma americană, o unitate a Textron Incorporating, a admis, în principiu, să cumpere 70% din acțiunile firmei IAR Ghimbav, contra sumei de 70 de milioane dolari, adică de douăzeci de ori mai puțin decît suma pe care o vor plăti românii pentru elicoptere. Investiția, cea mai mare în infrastructură din 1990, nu a "cules" însă prea multe aplauze pe plan internațional. ***John Hill,*** reprezentantul FMI pentru România, declară: *"Nu credem că acest proiect reflectă ceea ce are într-adevăr nevoie România. Va aduce doar probleme în ceea ce privește reducerea deficitului fiscal"*. Numai anul acesta, deficitul fiscal al României este între 6 și 7% din produsul intern brut, pentru că atît veniturile din privatizare cît și cele din restructurare întîrzie să apară.

Daniel Dăianu, ministrul de Finanțe, afirmă că *"acest contract este foarte scump, și vine chiar într-un moment în care sînt destule probleme cu deficitul bugetar. Este un exemplu clasic de luptă între arme și unt, dar ceea ce contează cel mai mult este costul foarte mare"*. În estimarea sa, acest proiect va crește cu 20% bugetul destinat apărării pentru următorii zece ani. România a eșuat în încercarea de a intra în NATO anul trecut, însă cumpărarea acestor arme nu garantează nimic: *"Nu este un bilet pentru NATO"*, afirmă un diplomat din vest, citat de cotidianul american. *"Sînt priorități mai mari, care vizează instruirea personalului sau ridicarea nivelului comunicațiilor"*. (C.S.)

Curs calculat de BNR, 15.07.1998

8.646 lei/dolar

4.807 lei/marcă

Cîtă benzină consumă TICO?

"Reclama - sufletul comerțului" este, de multă vreme, o sintagmă cunoscută atît de producători, cît și de cumpărători. Și totuși, reclamele îmbracă o informație despre un produs într-o formă cît mai atrăgătoare și mai tentantă. Cumpărătorii care iau în considerare doar mesajul publicitar și nu cer informații mai amănunțite despre un produs pot avea uneori surpriza să constate că unele caracteristici "teoretice" nu corespund întrutotul realității. "Reclama este mincinoasă atunci cînd înșeală cumpărătorul. Uneori, se poate vorbi nu de publicitate mincinoasă, ci de cumpărători naivi", a explicat Ștefan Prutianu, conferențiar dr. la catedra de marketing a Facultății de Științe Economice din cadrul Universității "Al.I.Cuza" Iași. Iar dacă în alte țări consumatorii care se simt înșelați de producători (cazul americancei care a dat în judecată firma McDonald's pentru că s-a fript cu cafeaua ce nu era "tocmai bună de băut" cum sugera reclama) pot să-i acționeze în justiție și li se oferă și răscumpărări, în România, astfel de reglementări se află încă la stadiul de proiect.

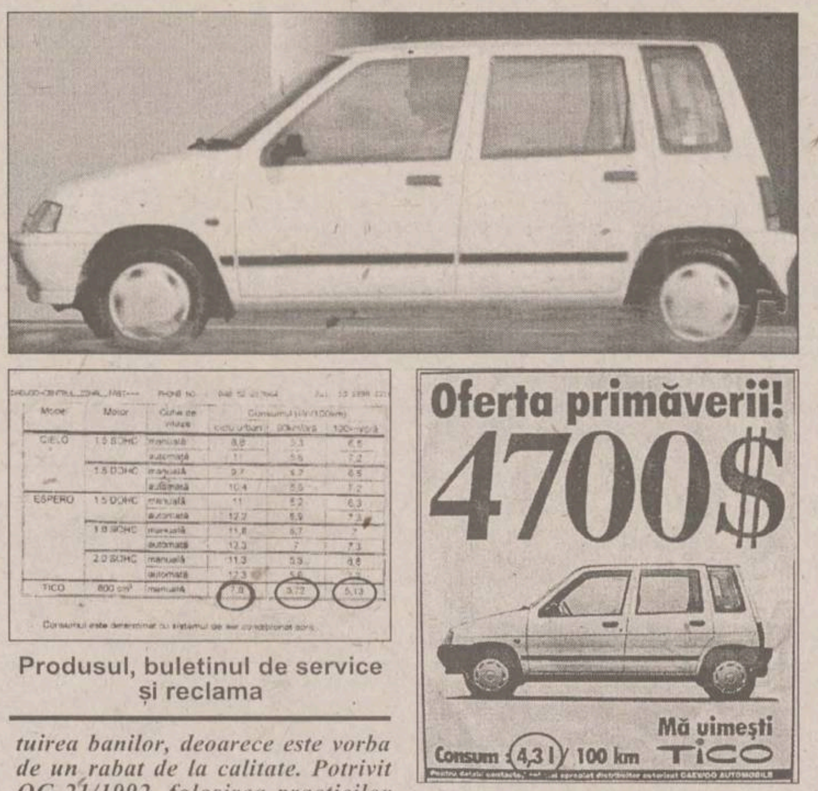

Produsul, buletinul de service și reclama

Astfel, cei care cumpără un autoturism Tico al firmei Daewoo, tentați de reclama făcută ("Tico, mă uimești" - în care consumul este specificat 4,3 litri de benzină la suta de kilometri parcurși), constată că, în realitate, pentru 100 de kilometri parcurși, consumul efectiv este situat undeva în jurul valorii de 6 litri la suta de kilometri (pentru consumul în ciclul urban). Pe de altă parte, consumul indicat în buletinul de service al firmei Daewoo pentru modelul Tico este de 7,8 litri/100 km (în ciclu urban), 3,72 litri/100 km (pentru o viteză de 90km/oră) și 5,13 litri/100 km (la 120 km/oră). *"Consumul de 5 litri de benzină la 100 de kilometri este calculat pentru un traseu variat. Evident, în oraș, unde este aglomerat se poate consuma mai mult, iar la drum întins chiar mai puțin de 5 litri la 100 de kilometri"*, a declarat ***Lucian Stroia,*** reprezentant al firmei Daewoo. Dacă un cumpărător obișnuit, care cumpără mașina pentru a o folosi în scopuri particulare, poate fi mai puțin afectat de diferența dintre consumul indicat în reclamă și cel din buletinul de service, pentru cei care folosesc mașinile pentru o afacere, diferența poate conta destul de mult. *"Depinde foarte mult și cum este folosită mașina. Dacă merg eu cu ea, consumul se situează în oraș cam la 5,5-6 litri de benzină la 100 de kilometri. Dacă la volan e elevul care abia învață să meargă, consumul poate fi și de 8-9 litri la 100 de kilometri în oraș"*, a declarat ***Vasile Marinescu,*** administratorul școlii de șoferi "Alfa", care utilizează pentru această activitate autoturisme Tico. Avînd în vedere toate aceste date controversate, *"consumatorul care se simte nedreptățit poate doar să reclame la Oficiul pentru Protecția Consumatorului și să acționeze în judecată firma"*, a încheiat ***Ștefan Prutianu.***

Pentru cazurile de așa-zisă reclamă înșelătoare, reglementările în vigoare nu condamnă încă aceste practici dar sancționează abuzul de încredere al vînzătorului. *"Pentru un produs care nu corespunde cu reclama, consumatorul poate cere restituirea banilor, deoarece este vorba de un rabat de la calitate. Potrivit OG 21/1992, folosirea practicilor abuzive la vînzarea și prezentarea unui produs reprezintă contravenție care se sancționează cu 250.000 lei"*, a precizat ***Adrian Stîrcea,*** director adjunct al OJPC Iași.

Tot firma "Daewoo" și-a indus în eroare clienții cu ajutorul catalogului de produse electronice. Oficiul pentru Protecția Consumatorilor din București a trimis recent în teritoriu un fel de avertizare referitoare la unul din frigiderele "Daewoo". În catalogul de produse, respectivul obiect era prezentat ca avînd două compresoare, ceea ce înseamnă calitate mai bună. În realitate, frigiderul avea doar un compresor. La sesizarea OPC București, firma "Daewoo Electronic" a recomandat agenților comerciali să nu mai prezinte catalogul cu pricina. Motivarea "scăpării" a fost o greșeală de tipar. Menționăm că respectiva greșeală de tipar apărea în trei pagini și pe una din coperți. Oricum, în prima jumătate de an, o mulțime de clienți au cumpărat frigidere "greșite la tipar".

Deci o reglementare clară în domeniu este absolut necesară. Deocamdată, pe masa de lucru a Guvernului se află la avizare Legea privind publicitatea comparativă și înșelătoare. Amenzile prevăzute în proiect sînt usturătoare, ajungînd pînă la cîteva milioane pentru cei comercianții sau producătorii care-și mint cu bună știință clienții. **(Alina CORDUNEANU, Dana PAVEL)**

"Domnul FORTUS"

■ *de astăzi, Mihai Ciobanu este noul director general al firmei, după ieșirea la pensie a lui Gheorghe Cojocaru* ■ *"dacă eu și echipa pe care o voi conduce nu vom reuși să facem ceva pentru a redresa combinatul, nimeni altcineva nu va mai reuși", susține acesta* ■

Funcția de director general de la "Fortus" este ocupată începînd de astăzi de ***Mihai Ciobanu,*** fostul director adjunct al combinatului de utilaj greu (CUG). Pînă pe data de 29 iulie 1998, cînd va fi convocată Adunarea Generală a Acționarilor (AGA) și va fi ales noul Consiliu de Administrație, Mihai Ciobanu va fi director general interimar. Deci, Mihai Ciobanu va deveni peste două săptămîni președinte director general la cea mai mare societate comercială din Iași. După cum ne-a declarat ***Felix Hrestic,*** directorul filialei ieșene a Fondului Proprietății de Stat (FPS), *"Din cele 43 de persoane implicate în funcții de conducere la SC «Fortus» SA care au susținut testele de evaluare a capacității manageriale, Mihai Ciobanu a obținut rezultate foarte bune"*.

Mihai Ciobanu este ieșean de origine și de cînd se știe lucrează la combinatul de utilaj greu unde a început ca simplu inginer și a trecut prin mai multe funcții ajungînd acum la cea de director general. Singura perioadă cînd a lipsit din combinat a fost perioada stagiului militar. Noul director general la SC "Fortus" SA Iași este conștient că noua sa misiune este foarte grea, dar crede că împreună cu o echipa de specialiști pe care o are, va reuși să facă ceva pentru societate. *"Dacă eu și echipa pe care o voi conduce nu vom redresa combinatul, nimeni altcineva nu va mai reuși să o facă"*. Mihai Ciobanu susține că, la ora actuală, este foarte importantă atragerea de noi clienți externi. *"Trebuie neapărat să ajungem la o cotă de export de cel puțin 40%"*, consideră noul director general al societății. **(Carmen APETREI)**

Carte de vizită

Locul și data nașterii: Trifești Iași, 1952

Studii: absolvent al Facultății de Mecanică, secția TCM, promoția 1977

Experiență profesională:

- martie 1978 - septembrie 1982, inginer tehnolog la secția Construcții de mașini
- iulie 1982 - decembrie 1986, șef secție
- ianuarie 1987 - aprilie 1991 director tehnic de concepție
- mai 1998 - iulie 1998, director general adjunct

O "Polonie" face cît zece "Românii"

■ *în 1997, volumul investițiilor străine directe în Polonia a fost de 6 miliarde de dolari, în timp ce România a atras doar 600 milioane de dolari*

Cu un volum total al investițiilor străine de 3,78 miliarde dolari, realizat în perioada 1990-1997, România se situează pe unul dintre ultimele locuri din Europa Centrală și de Est, se arată în revista "Romanian Investment", editată de Agenția Română de Dezvoltare.

Polonia: volum total al investițiilor străine directe de 20,5 miliarde dolari, din care peste 6 miliarde dolari au reprezentat investițiile realizate în decursul anului 1997. Între marile companii care și-au deschis afaceri în Polonia se numără Fiat, Daewoo, ING Group și Coca Cola Amatil.

Ungaria: investiții străine de 16,2 miliarde dolari. Companii: General Motors, Ford, Audi, Philips și Deutshe Telekom.

Cehia: în 1997, investiții străine de 1,3 miliarde dolari, valoarea totală a capitalului străin ridicîndu-se la 6,7 miliarde dolari. Cele mai recente investiții aparțin firmelor Autopal, o subsidiară a companiei Ford, E&M din Marea Britanie și Kern-LPH din Germania.

Potrivit raportului anual al ARD, în 1997, investițiile străine directe în România au crescut cu circa 600 milioane dolari. De asemenea, a fost consemnată o creștere a volumului investițiilor realizate în privatizare, prin vînzarea de acțiuni de către FPS, de circa 600 milioane dolari, la care se adaugă investiții suplimentare de aproximativ 200 milioane dolari.

Între principalele investiții ale anului 1997 se numără Philips&Elba Street Lightening SRL, SC Incontro Prefabricati SA (Italia), SC Politex SA (Germania), SC Ara Romania SRL (Germania), Romcim SA București-Lafarge din Franța, Rulmenți Grei SA Ploiești-Timken din SUA, IMGB București-Kvaerner din Norvegia, Arctic SA Găești-BERD și Societe Generale, Oțelinox SA Tîrgoviște-Samsung. Principalele țări investitoare în România erau, la sfîrșitul anului trecut, Franța, Germania, Coreea, Olanda și SUA.

"Fără investiții străine, vom trăi o experiență bulgărească, în variantă valahă"

Volumul investițiilor străine directe realizate în România în 1997 a reprezentat un succes față de anii anteriori, însă acesta este departe de ceea ce se aștepta, a declarat, ieri, Andrei Dimitriu, secretar de stat în Ministerul Privatizării, șeful Departamentului pentru Promovarea Investițiilor Străine. Principalele motive care au împiedicat realizarea unui aflux sporit de investiții străine au fost instabilitatea politică *"care a făcut mediul de afaceri din România incert și s-a tradus printr-o reținere a investitorilor străini"*, precum și "labilitatea legislativă", ca urmare a existenței a trei reglementări în domeniul investițiilor directe. Pe de altă parte, spune Dimitriu, ostilitatea manifestată de români față de investitorii străini nu s-a ameliorat suficient. *"Este inadmisibil ca investitori străini de calibru să fie dați afară din întreprinderi"*, a subliniat secretarul de stat.

"Șansa României este privatizarea și atragerea de investiții străine directe în sectoare importante. Dacă nu, vom trăi o experiență bulgărească, în variantă valahă (...). În țară, nu avem, în momentul de față, potență", a declarat ***Andrei Dimitriu.***

Potrivit datelor Oficiului Național al Registrului Comerțului, în luna mai 1998, valoarea totală capitalului social în valută investit în România se ridica la 3,15 miliarde dolari, sumă care nu include privatizările realizate de FPS.

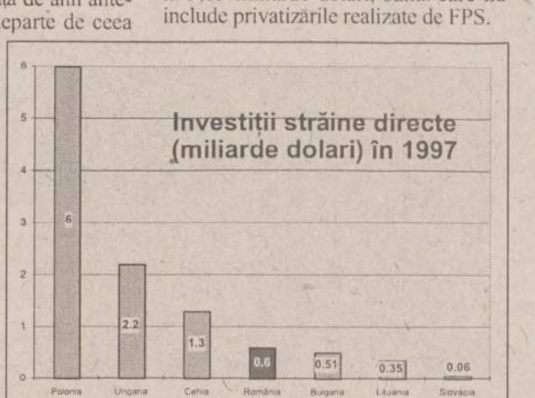

MICUL ÎNTREPRINZĂTOR

Prețul poșetelor nu este la îndemîna doamnelor

■ *de la mică producție, pentru a supraviețui, o firmă de marochinărie a trecut la reparații care abia acoperă factura de electricitate și întreținere* ■ *"chiar și la prețurile mici pe care le avem, nu se mai cumpără poșete ca altă dată" afirmă patronul acesteia*

Deși reprezintă, în țările din vest, clasa de mijloc, în România, cei care au luat viața pe cont propriu, preferînd desprinderea din vechi firme sau înființarea altor firme noi, au numeroase probleme. De exemplu, ***Aurel Hotin*** este un întreprinzător care a decis din 1992 să facă, pe cont propriu, ceea ce făcea din 1967, adică poșete. Acesta afirmă că în prezent, "cea mai mare problemă este faptul că față de acum doi ani, cînd nu mai dovedeam să onorăm comenzile, în prezent acestea au scăzut foarte mult". Comenzile de la clienții tradiționali ai firmei "Georgiana Rox" SRL, cum ar fi "Comtex" și magazinul "Moldova", s-au redus anul acesta , datorită faptului că și la acestea, volumul vînzărilor a scăzut. *"Acum, vara, abia acoperim facturile de la electricitate și întreținere din mici reparații la produse de marochinărie. Chiar și la prețurile mici pe care le avem, nici de la noi nu se mai cumpără atîtea poșete ca altădată"*, afirmă Aurel Hotin. Precizăm că nici o poșetă din magazinul firmei nu depășește prețul de 100.000 lei, în condițiile în care pe piață există produse similare și la preț dublu. Deci, scăderea puterii de cumpărare a populației a determinat scăderea vînzărilor de bunuri de larg consum, făcînd ca magazinele specializate, și producătorii să caute alte soluții pentru supraviețuire. Dacă marii producători au șansa de a încerca intrarea pe piețe străine, pentru mici întreprinzători singura șansă de a rămîne pe piață rămîne orientarea spre reparații. **(C.S.)**

BURSA DE ȘTIRI ■ BURSA DE ȘTIRI ■ BURSA DE ȘTIRI ■ BURSA DE ȘTIRI

Combustibili: În condițiile în care creanțele agenților economici sînt de peste 6.600 miliarde lei, RENEL se află în prezent în imposibilitate de a plăti constituirea stocurilor de combustibili pentru iarna 1998 - 1999, informează regia de electricitate. RENEL a ajuns în situația ca în ultimele săptămîni să nu plătească salariile și obligațiile ce decurg din contractele încheiate cu diverși furnizori. Regia trebuie să-și asigure resurse financiare pentru achitarea obligațiilor față de bugetul de stat, față de furnizorii de combustibili și față de băncile care au acordat credite RENEL.

Băsescu rămîne pe poziții: Blocarea de către Ministerul Finanțelor a conturilor celor nouă societăți care nu au virat contribuția la Fondul Special al Drumurilor Publice (FSDP) ar însemna transformarea acestor sume în venituri la bugetul de stat, iar Ministerul Transporturilor nu ar mai putea recupera aceste fonduri, a declarat ***Iosefina Moroșanu*** **(foto),** secretar de stat în Ministerul Finanțelor. Potrivit Ordonanței de Guvern 11/1996, modificată prin OG 53/1997, în cazul în care instituțiile publice transmit spre executare silită debitele reprezentînd venituri extrabugetare (n.red. - cum este Fondul Special al Drumurilor Publice) către organele de specialitate ale Ministerului Finanțelor, sumele realizate astfel devin venituri la bugetul de stat, sau la cel local, după caz. Ministerul Transporturilor acuză Ministerul Finanțelor că refuză să se implice în recuperarea sumelor datorate de cele nouă societăți la Fondul Special al Drumurilor Publice. Totodată, Ministerul Transporturilor califică drept "nefondată" poziția secretarului de stat din Ministerul Finanțelor (MF), Iosefina Moroșanu, referitoare la destinația sumelor rezultate în urma executării silite de către organele specializate ale MF, care *"demonstrează lipsa de preocupare în executarea creanțelor bugetare, într-un domeniu de importanță vitală pentru economia națională, cum este acela al transporturilor rutiere publice"*.

BCR, locul 647 în ierarhia mondială: Banca Comercială Română (BCR) ocupă locul 647 în ierarhia mondială a băncilor comerciale, în urcare cu 275 de poziții față de 1997, se arată într-un comunicat remis de BCR. Revista britanică The Banker a publicat, în numărul din luna iulie a acestui an, clasamentul mondial al primelor 1.000 bănci comerciale.

BAROMETRU FINANCIAR ■ BAROMETRU FINANCIAR

RASDAQ

Și datorită faptului că ieri nu s-au mai transmis pachete de acțiuni în afara pieței, pe Rasdaq valoarea tranzacțiilor a înregistrat o scădere la aproape jumătate față de cea de marți. Ieri s-au vehiculat în piață 7,59 miliarde lei.

■ **Creșterea zilei:** 126%, la acțiunile Select Com Bacău, care au fost ieri tranzacționate la 33.000, respectiv la 34.000 lei/acțiune, în timp ce înainte nu trecuseră de 15.000 lei/acțiune.

BURSA

Indicele BET, care reflectă evoluția celor mai tranzacționate zece acțiuni, a înregistrat ieri un nou minim istoric, ajungînd la 542,9 puncte, după ce a scăzut cu 5,83%. Cîteva scăderi care au dus la acest rezultat:

- Alro, care a fost tranzacționată de peste 1,6 miliarde lei ieri, a înregistrat o scădere de 7%;
- Terapia Cluj, care a înregistrat o scădere de 11% a prețului mediu;
- Antibiotice Iași, care a continuat scăderea de ieri (-7%), cu una cu 3% mai mare azi;
- Arctic Găiești, care a înregistra un preț cu 6% mai micdecît cel de marți.

■ Valoarea tranzacțiilor a înregistra o creștere de 24%, ajungînd la aproape 5 miliarde lei.

BURSA: valoarea tranzacțiilor

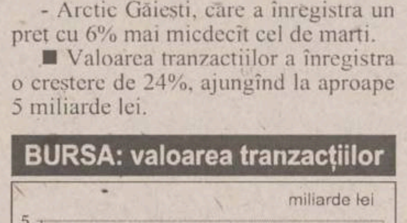

PIAȚA EXTRABURSIERĂ RASDAQ, TOP 50 - 15.07.1998

Sociatate	Volum tranzacții	Preț mediu	Preț de închidere	Valoare tranzacții	Var. (%)
COMBINATUL SIDERURGIC SIDEX	82,842	10,002.12	10,000	828,596,000	-8.31
SIMTEX	21,700	25,000.00	25,000	542,500,000	0
STIROM BUCURESTI	10,684	47,921.99	46,000	511,998,500	0.89
MOLDOCIM	26,007	18,289.90	18,500	475,665,500	1.57
IRMEX	15,163	28,000.00	28,000	424,564,000	0
RULMENTI BARLAD	31,181	9,546.73	9,500	297,676,500	-0.63
PETROMIDIA	15,159	16,472.74	16,500	249,710,200	-1.88
PETROTEL	12,448	17,539.36	17,500	218,330,000	0.22
GRANDEMAR	90,980	2,231.69	2,000	203,039,500	13.73
ROMCIF	58,158	3,322.35	3,300	193,221,400	0.07
REMAT GIURGIU	5,500	32,000.00	32,000	176,000,000	0
SANEX	74,975	2,060.25	1,900	154,467,100	0.39
ASIGURAREA ROMANEASCA	10,322	13,354.85	13,500	137,848,800	-3.34
I.P.A.	114,404	1,147.54	1,200	131,282,900	-4.96
MARMOSIM	58,135	2,016.92	2,000	117,253,850	1.74
COMTEX	37,683	2,968.68	3,000	111,868,600	21.17
ARMEDICA	54,741	1,991.76	2,000	109,030,800	0.56
DUCTIL	57,244	1,603.28	1,800	91,778,000	0.04
ROMARC FUEL	44,614	2,052.57	2,000	91,573,140	1.5
DAMBOVITA MORARIT PANIFICATIE	85,341	1,044.35	1,000	89,125,450	-0.61
CIOPLEA PREDEAL	48,444	1,697.37	1,700	82,227,600	-0.15
ROLAST	46,788	1,696.12	1,700	79,358,240	4.75
UZINELE SODICE GOVORA	16,597	4,000.00	4,000	66,388,000	-2.67
NECTAR	82,244	729.47	700	59,994,870	9.35
ALPROM	3,634	15,006.52	15,000	54,533,700	-0.2
BUCOVINA TURISM	132,512	389.06	380	51,554,560	2.38
RAFINARIA DARMANESTI	3,359	14,647.96	14,500	49,202,500	1.02
POIANA BRASOV	83,070	520.01	520	43,196,840	-0.63
ICME	2,711	15,220.51	15,000	41,262,800	-2.15
TURBOMECANICA BUCURESTI	963	40,166.67	40,000	38,680,500	-0.82
VINALCOOL SUCEAVA	90,783	398.47	350	36,174,750	-0.2
ROMPORTMET	53,630	658.52	600	35,316,500	-2.74
ELECTROMAGNETICA	16,819	2,055.10	1,900	34,564,700	-2.14
IPROTIM	28,419	1,200.00	1,200	34,102,800	0
CNM PETROMIN	2,067	16,067.54	16,400	33,211,600	0.42
AURORA	29,025	1,054.47	1,100	30,605,890	-0.76
SELECT-COM	893	33,955.21	33,000	30,322,000	126.37
SOCEP CONSTANTA	11,612	2,601.72	2,600	30,211,200	-0.38
CILDRO	64,973	433.81	450	28,186,005	-7.04
BANTEX	133,983	210.00	210	28,136,430	0
GRIVITA	26,442	1,000.00	1,000	26,442,000	0
RAFINARIA ASTRA ROMAN	25,265	1,010.98	1,000	25,542,500	-1.19
ROMCARBON	2,341	10,803.41	10,725	25,290,775	11.95
GENERALCOM BUCURESTI	10,034	2,609.57	2,500	25,181,050	0.38
GRIUL	23,208	1,060.64	1,100	24,615,300	0.43
CASIAL DEVA	9,198	2,500.27	2,500	22,997,500	-3.55
SPICUL ARGES	42,552	530.22	530	22,561,860	-0.23
METATEX COMBAC	1,312	17,194.74	17,000	22,559,500	1.15
CONCEFA	18,873	1,132.57	1,100	21,374,900	2.96
OPTIMEX	8,384	2,500.00	2,500	20,960,000	0

BURSA DE VALORI BUCUREȘTI - TOP 50 - 15.07.1998

Denumire societate	Pr.med.	Var	Desc.	Inch.	Nr. act.	Val. totala (lei)	Nr.trz	52Max	52Min
ALRO SLATINA (I)	57499.96	-7	61000	56500	28316	1,628.169.000	183	80000	25000
ANTIBIOTICE IASI (I)	1917.16	-10	1840	1810	218189	418,302,850	152	9350	1660
MOPAN TG. MURES	1612.71	1	1420	1580	198804	320,614,010	50	1750	400
POLICOLOR BUCURESTI (I)	5163.26	-3	5100	5300	54560	281,707,500	42	8900	3050
AUTOMOBILE DACIA PITESTI (I)	474.22	0	475	475	433390	205,523,106	162	3000	385
OIL TERMINAL CONSTANTA (I)	1002.63	-2	1010	950	198736	199,259,330	80	1500	750
OLTCHIM RM.VALCEA (I)	1328.07	-4	1370	1320	144386	191,755,240	58	5450	1320
BANCA TRANSILVANIA CLUJ	2531.57	-1	2550	2550	60157	152,291,850	23	12000	2500
TERAPIA CLUJ-NAPOCA (I)	11657.95	-11	12400	10900	12870	150,037,800	56	18000	7000
IMSAT BUCURESTI	15697.68	4	15000	14500	8576	134,623,300	19	22100	6200
RULMENTUL BRASOV (I)	318.22	3	306	318	332417	105,780,707	36	880	281
ARMATURA CLUJ-NAPOCA	1653.43	-14	1780	1640	52403	86,644,430	15	7500	1640
COMP.HOTELIERA INTERCONTINENTAL	1348.83	-1	1350	1330	62128	83,799,940	21	7800	1300
FORAJ SONDE PLOIESTI	13681.97	14	10000	13600	6078	83,159,000	32	16000	2200
CIPROM PLOIESTI	884.25	4	850	890	92959	82,198,710	39	2000	590
ARCTIC GAIESTI (I)	3824.64	-6	4000	3750	18085	69,168,700	31	7250	2850
ELECTROAPARATAJ BUCURESTI (I)	1017.96	-1	990	1000	60098	61,177,600	30	1800	650
COMPA SIBIU (I)	1209.30	0	1210	1200	48682	58,871,220	30	3050	1000
SANEVIT ARAD	3472.06	2	3450	3450	12060	41,873,000	16	22500	2500
NAVROM GALATI (I)	5351.21	-1	5300	5100	6452	34,526,000	69	6650	3250
MORARIT PANIFICATIE GALATI	1321.25	-5	1310	1320	25992	34,341,930	41	1480	410
ELCOND ZALAU (I)	1105.37	0	1090	1190	29444	32,546,440	17	3000	630
AZOMURES TG.MURES (I)	732.42	-1	740	710	44155	32,340,110	34	4550	700
RAFO ONESTI	10922.65	-1	11100	10800	2569	28,060,300	35	13700	8500
SILCOTUB ZALAU	11956.74	1	11600	11700	2298	27,476,600	11	34000	4750
AEM TIMISOARA	22934.82	-2	23300	22300	1189	27,269,500	8	52000	6550
VAE - APCAROM BUZAU	430.06	-1	440	416	62370	26,822,996	29	2300	400
CARBID-FOX TARNAVENI	935.01	-5	990	830	26470	24,749,740	17	7250	830
NETEX BISTRITA	964.28	-5	910	950	23566	22,724,310	31	1200	380
DOROBANTUL PLOIESTI	1944.52	-2	1950	1940	9696	18,854,020	13	7000	1930
ALBAPAM ALBA IULIA	1075.54	-5	1060	1070	15228	16,378,320	28	1190	450
INTERNATIONAL SINAIA	1507.66	1	1500	1510	10596	15,975,130	26	1950	1000
TURISM TRANSILVANIA CLUJ-NAPOCA	9904.96	2	9750	10300	1583	15,679,550	23	21200	5000
SOMES DEJ	2902.41	7	2700	2350	5288	15,347,950	35	21000	2050
BERMAS SUCEAVA	1935.01	-5	1900	1900	7910	15,305,900	9	3500	411
SINTEZA ORADEA	451.38	0	455	449	33585	15,159,590	19	2400	408
AMONIL SLOBOZIA	220.87	-1	220	220	53242	11,759,526	16	1450	216
NAVOL OLTENITA	231.18	2	237	230	50266	11,620,392	25	1300	210
EMA PIATRA NEAMT	1134.44	-1	1120	1150	9276	10,523,040	14	2000	500
PRODVINALCO CLUJ-NAPOCA	628.37	-12	640	640	16330	10,261,200	9	5750	410
PETROLSUB SUPLACU DE BARCAU	1553.43	2	1510	1560	6424	9,979,210	19	1890	1000
SANTIERUL NAVAL CONSTANTA (I)	4581.85	1	4600	4500	2074	9,502,750	9	30000	4100
CASIROM TURDA	198.76	-1	200	198	46468	9,236,056	13	800	180
U.C.M. RESITA	3815.25	-5	3900	3800	2301	8,778,900	9	18000	3500
ROBINETE INDUSTRIALE BACAU	4650.65	0	4650	4600	1680	7,813,100	9	10600	4000
ALIMENTARA CLUJ-NAPOCA	1305.07	1	1200	1320	5943	7,756,020	8	1800	360
UAMT ORADEA	467.64	0	460	460	16482	7,707,720	6	1600	367
MOBIS SEBES	5416.81	-6	6000	5000	1422	7,702,700	22	9500	2000
ZAHARUL BUZAU	487.64	-4	470	476	15515	7,565,709	22	730	361
SANTIERUL NAVAL TULCEA	4924.42	20	4200	5000	1458	7,179,800	5	10700	2450

Marți, 14 iulie 1998, între orele 14.00-15.00, a dispărut din fața Studioului TVR Iași, str. Lascăr Catargi nr. 33, autoturismul **Dacia 1310, 02.IS.YBJ** de culoare **bleu metalizat**.

Cei care pot da relații sînt rugați să telefoneze urgent la *032/212015* sau *032/210444* sau la cel mai apropiat post de poliție.

BRD
BANCA ROMÂNĂ PENTRU DEZVOLTARE
Noile dobînzi care se plătesc pentru disponibilități la vedere și pe termen începînd cu 1.07.1998 procente pe an

NR. CRT.	Disponibilități în:	CATEGORII DE CLIENȚI	PLATA DOBÎNZII SE EFECTUEAZĂ	DISPONIBILITĂȚI ȘI DEPOZITE LA VEDERE	30 ZILE	60 ZILE	90 ZILE	180 ZILE	270 ZILE	365 ZILE
1.	Lei	Persoane juridice	la expirarea termenului	11	37	38	39	40	41	42
2.		Persoane fizice	lunar	11	37	38	39	40	41	42
3.		Persoane fizice	la expirarea termenului	11	-	-	40	41	42	43
4.	USD	Persoane fizice și juridice	lunar	4	5	-	5.2	5.4	5.7	6
5.	DEM			3	3.3	-	3.35	3.5	3.55	3.75

Pentru toate operațiunile efectuate în contul dvs. de depozit, BRD nu percepe comisioane. Depozitele constituite de persoanele fizice beneficiază de garanția Fondului de garantare a depozitelor în sistemul financiar.

BRD
și-a schimbat
sediul:

HALA CENTRALĂ
CEC
NOUL SEDIU B.R.D.
Strada Anastasie PANU
COMPLEXUL SCALA
RODEX

Programul cu publicul:
8.30-14.00; 15.30-18.00

sc CERAMICA sa
Tel. 032-135.590, fax: 130.602
încadrează prin concurs
economist - specializarea marketing
Relații suplimentare la telefon 135590, interior 112.

Ziarul care stă de vorba cu oamenii
Monitorul

Editoriale

POLITICĂ EXTERNĂ

Emil a făcut-o pe-a americanul

Dacă s-ar exprima mai bine în limba engleză și ar fi cetățean american, Emil Constantinescu ar avea toate șansele de a cîștiga un loc bun în Congresul SUA. Discursul său de aseară (dimineață, în SUA) din Congresul american, dincolo de continutul propriu-zis, a avut toate datele unui discurs politic tipic american, adresat electoratului american. Sentimental dar direct și fără prețiozități lingvistice sau de altă natură, apăsînd ritmic pe pedala valorilor consacrate dincolo de Atlantic, gen libertate, drepturile omului, demnitate și democrație, pigmentat cu referiri aparent necăutate la zone de sensibilitate majoră în mediul politic american. Să amintim doar grija președintelui de a deplînge Holocaustul, antisemitismul și șovinismul, de a sublinia comportamentul democratic al României în ceea ce privește minoritățile, precum și "povestea" cu acel brav român, ajuns general în armata americană, "poveste" legată, deși indirect, de eroismul similar, invocat de președinte, al luptătorilor anticomuniști din România postbelică. Să mai amintim, din aceeași zonă a stilisticii și a retoricii prezidențiale, acel inteligent "I salute" adresat româno-americanilor aflați în sală, veterani ai Armatei americane în al doilea război mondial. "Salute" e un cuvînt rar folosit în limbajul curent al americanilor, cuvînt de origine latină, cu o încărcătură puternică, exprimînd cea mai înaltă formă de respect acordată cuiva. Efectul scontat a fost pe măsură, ceea ce arată că, cel puțin la nivel stilistic, discursul președintelui a fost foarte bine pregătit. În ceea ce privește continutul propriu-zis, discursul președintelui s-a bazat pe două idei principale și pe una lipsă. Pe nevoia României de a fi sprijinită de Statele Unite în procesul tranziției și al integrării euro-atlantice, cuplată cu ideea - repetată de vreo trei ori și care s-a vrut, probabil, un laitmotiv al imaginii României - privind așa-zisul rol "cheie" pe care țara noastră l-ar juca în stabilitatea și stabilizarea regiunii sud-est europene. Nici o vorbă mai consistentă, însă, despre marea noastră necunoscută - reforma economică. O singură frază dedicată acestui aspect arată clar că președintele Constantinescu n-a riscat să vorbească despre ceva cu care România nu se poate lăuda.

E greu de spus în ce măsură discursul președintelui Constantinescu a plăcut sau i-a impresionat în vreun fel pe românii aflați în țară. În Congresul american a beneficiat, însă, de o primire încurajatoare. Fapt care merită subliniat, dar nimic mai mult. Oricît de iscusite ar fi discursurile, ele nu modifică realitatea, ci doar, cel mult, imaginea ei. Despre realitate vom putea vorbi ceva mai tîrziu. **(Pavel LUCESCU)**

POLITICĂ EXTERNĂ

Lipsa de diplomație și șubrezenia podului peste Dunăre

Una din obsesiile care au făcut centrul oricărei proiecții de politică externă românească după 1989 a fost cea legată de "poziția geopolitică și geostrategică" deosebită a României nu doar în sud-estul Europei, ci și, prin nodul pentru comerț pe care l-ar putea reprezenta, pentru întreaga Eurasie. Nimic nu ar fi rău în susținerea unor puncte de vedere de acest tip, dacă nu ar fi avut loc în timp două fenomene care au devalorizat mesajul nostru: pe de o parte, o serie întreagă de neaveniți, convertiți peste noapte în strategi, au inundat piața cu idei confuze și prost susținute (făcînd, de pildă, să se intersecteze deasupra Românie toate axele care le puteau trece prin cap), profitînd de discontinuitatea valorilor și generațiilor, iar, pe de alta, s-a încercat acoperirea agresivă a deficitelor de imagine generate de lipsa de schimbare reală în economie printr-un amalgam de cîmpuri geopolitice abstracte care nu sînt, în sine, de cele mai multe ori, decît apă de ploaie. În plus, s-au considerat doar aspectele favorizante, cele negative au fost îndeobște "uitate", cu rezultatul că nu am reușit mai niciodată să vorbim în termeni de cost de oportunitate, pragmatic, fără a fi luați prin surprindere de contraargumente, atunci cînd deciziile luate de alții erau contrare așteptărilor.

Dacă, în termeni strict geopolitici, lucrurile sînt, în general, date de geografie și istorie, în termeni geostrategici, elementul uman are o pondere infinit mai mare, șansele de a căpăta avantaje depinzînd de acesta. Așa au stat lucrurile la noi pentru două proiecte: cel al transportului petrolului din Marea Caspică, unde, după bîlbîieli susținute, se pare că am intrat în cele din urmă "în cărți", și cel al axelor de transport est-vest, nord-sud (pînă la Salonic), care ar putea, într-adevăr, în mod fericit, să se întîlnească pe pămînt românesc. Dacă acest proiect ar deveni un fapt, podul peste Dunăre între România și Bulgaria ar fi la modul efectiv punctul de intersecție, cu condiția ca viziunea noastră pentru amplasarea sa să fie acceptată și de bulgari. Variantele sînt următoarele: cea susținută de București propune "aruncarea" sa la Măgurele, în dreptul localității bulgărești Nicopole, în opoziție cu propunerea pentru Vidin-Calafat, mult mai la vest, a vecinilor de la sud.

Dacă podul va fi construit în sud-estul României, traficul dinspre Europa Occidentală ar putea beneficia de o bifurcație a coridorului de transport pînă la Constanța, cel mai mare, modern și - dacă proiectul conductei de petrol dinspre Caspica are succes - cel mai bine plasat port din această parte a Europei, cu care cele bulgărești, Varna și Burgas, nu ar avea nici o șansă de cîștig dacă ar concura în mod direct, fapt pe care plasarea podului la Măgurele-Nicopole l-ar face posibil din punct de vedere strict fizic. În plus, privind la nivel macro, "marile axe" vor beneficia de un element esențial de infrastructură. Dacă varianta prin sud-estul teritoriului nostru va fi acceptată, trecerea magistralei de transport prin România ar fi o simplă formalitate geografică și de vamă, zona respectivă neavînd cine știe ce importanță economică sau strategică, iar veniturile aferente ar fi minime - doar taxele de tranzit. În schimb, bulgarii ar atrage artera europeană înspre capitala lor și zona economică de cea mai mare importanță pentru ei, beneficiind în plus de toate avantajele intangibile - de influență - decurgînd din mărimea teritoriului traversat.

Costurile de oportunitate stau deci așa: pentru a-și realiza proiectul axelor transeuropene, între a avea și a nu avea podul, România trebuie să aleagă "da", contrar celor sugerate, ca soluție limită, de ministrul Băsescu; bulgarii, în schimb, presupunînd că traficul comercial în zonă va fi intens, ar avea mai puțin de pierdut acceptînd propunerea noastră decît am avea noi acceptînd-o pe a lor, tocmai datorită celor două porturi și dependenței la propriu de malul românesc. Deci, există o bază serioasă pentru negociere și se pot găsi soluții de compensare a dezavantajelor pentru bulgari. Ei bine, în acest context, bazîndu-se pe modelul de mai sus al neglijării minusurilor - și nu numai - ministrul Băsescu se lansează în politica externă declarînd că argumentele premierului bulgar în susținerea propriei variante "se bazează pe sentimente", afirmație nepermisă de limbajul diplomatic și plină de impudoarea interesului. Ceea ce va ieși e posibil să redemonstreze că diplomația nu e un moft, în cazul de față lipsa sa făcînd, pentru poporul de la sud, o chestiune de demnitate din neacceptarea variantei noastre. Ceea ce nu va însemna decît că, încă o dată, am făcut să se aleagă praful și de avantajele geopolitice date "de la natură", și de propriile noastre mărețe construcții geostrategice. **(Sorin MOISĂ)**

SPORT

Pițurcă a încălecat naționala în mod oficial

Marți s-a efectuat schimbul de ștafetă la cîrma naționalei de fotbal, Victor Pițurcă fiind numit în mod oficial antrenor al echipei reprezentative de seniori a României. N-a fost o surpriză pentru nimeni, "mișcarea" fiind anunțată de mult, încă dinaintea Campionatului Mondial, cînd se știa că Iordănescu își va lua tălpășița spre Grecia.

Dintre declarațiile făcute de Pițurcă cu prilejul învestirii sale de către conducerea FRF, reținem doar două: aceea că noul selecționer va încerca să-l facă pe Hagi să renunțe la hotărîrea sa de a nu mai juca în națională și - în al doilea rînd - că va deschide larg porțile echipei pentru toți jucătorii de valoare, indiferent de vîrsta, numele lor ori clubul la care joacă. În ceea ce privește subiectul Hagi, credem că sînt puține șanse ca fostul căpitan al naționalei să fie convins să revină asupra hotărîrii sale, odată ce a simțit că puterile îl lasă și riscă să cadă în ridicol.

Poate că Pițurcă va avea mai mult succes în încercarea de a-i readuce sub tricoul naționalei pe Lupescu, Răducioiu, Vlădoiu și ceilalți jucători care intraseră în conflict cu Iordănescu. Ar fi un lucru inteligent, atîta timp cît "schimbul doi" al fotbalului românesc nu este nici pe departe atît de valoros cum se credea după lejera calificare la Europenele de tineret. Cît privește aducerea la reprezentativă a celor mai valoroși jucători ai momentului, dați-ne voie să păstrăm o oarecare îndoială: se cunosc foarte bine relațiile de prietenie care îl leagă pe actualul selecționer de clanul fraților Becali și ne este greu să credem că el va putea avea forța de a rezista presiunilor făcute de acești impresari. S-a văzut foarte bine că nici Iordănescu nu s-a putut sustrage acestei "obligații", aruncîndu-i mereu în luptă pe jucătorii aflați sub contract cu firma fraților Becali, chiar dacă ținea pe banca de rezerve fotbaliști mai valoroși. Chiar și la Mondiale, s-a riscat enorm cu Lăcătuș și Dumitrescu, care au fost sub orice critică, dar... cineva acolo sus îi iubea. Nici nu vrem să ne gîndim că sub "domnia" lui Pițurcă această tendință s-ar putea amplifica, pentru că am ajunge la aspecte tragi-comice: să joace în națională Lincar, Axinia ori Miu (am dat trei nume la întîmplare) și să facă tușa Dan Petrescu, Gîlcă sau Moldovan!

Sînt simple supoziții, care ne-am bucura să nu se împlinească. Să ajungă Pițurcă să depășească performanțele "generalului" Iordănescu (sau măcar să le egaleze) și să considerăm răsunătorul său eșec de la Campionatul European de tineret un simplu accident. Nu ne rămîne decît să așteptăm primele meciuri din toamnă și să vedem rezultatele. Ele vor spune mult mai mult decît o sută de declarații formale și neinteresante. **(Ion TEODOR)**

PIATRA DIN CALDARÎM

Porțile orașului (2)

Ionel OANCEA

arhitect-șef al municipiului Iași

Dacă intrării dinspre Vaslui - una dintre cele mai spectaculoase imagini urbane din țară - i s-au atenuat calitățile de martor al unei evoluții istorice întruchipate cu pregnanță în monumente, în cazul celorlalte, descrise de G.M. Cantacuzino cu aceeași meticulozitate artistică, nu se mai pot face conexiuni semnificative cu prezentul. Ele sînt practic dispărute, înghițite de marșul dezordonat al lipsei de formă și sens impuse de o dezvoltare în care criteriile estetice au fost împinse în ultimul plan sau nu au fost deloc... Să demonstrăm această critică aspră.

"Dacă privim orașul venind dinspre Prut, pe Șoseaua Unghenilor, Iașul are cu totul altă înfățișare. Turle și clopotnițe apar îngrămădite și strînse ca lăncile înfipte în pămînt ale unei tabere. Silueta orașului care, de sus, ne părea molcomă și pașnică, se ivește deodată ca o afirmare eroică, ca ideograma unei epopei" (G.M. Cantacuzino "Introducere la opera lui Vitruviu", Ed. Meridiane, p. 133). Comparația acestui tablou cu imaginea de astăzi nu mai are nici un suport. Iașul s-a extins spre Prut etalînd intestinele putrede ale unei arhitecturi industriale dominate în exclusivitate de haos. Să mergem mai departe.

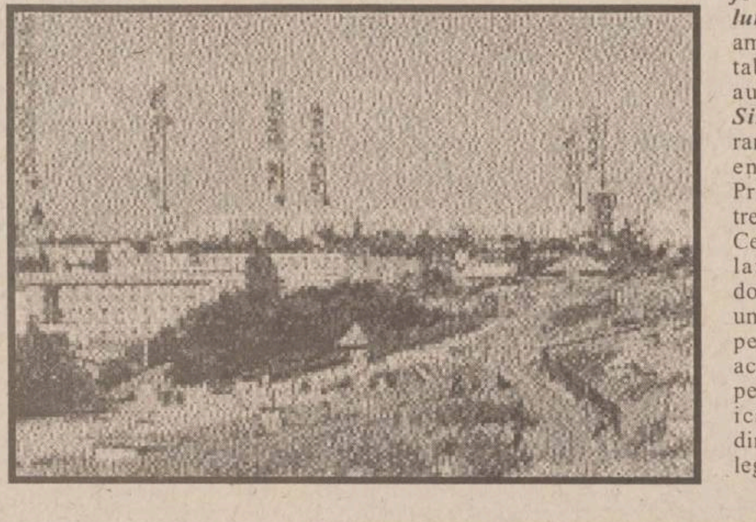

"Cînd coborîm de pe podgoriile Copoului încet, în sens invers, avînd de data aceasta ca fundal masivul Repedei, în fața căruia Cetățuia acum va domina orașul strîns în jurul turnului Goliei ce se ridică masiv ca un donjon, Iașul va apare în deplina sa măreție, dispunîndu-și arhitecturile prin diversele denivelări ale terenului cu variațiunile lor de mase și jocurile lor de umbră și lumină" (p.133). Mărturisesc că am căutat cu încăpățînare acest tabolu care înaripa imaginația autorului *"Scrisorilor către Simon"*. Starea lui contemporană nu mai poate stîrni același entuziasm, din două motive. Primul, întrucît toată valea dintre platoul de jos al Copoului și Cetățuia a fost conștiincios nivelată cu blocuri și fabrici. Al doilea, întrucît rareori ai șansa unei atmosfere limpezi care să-ți permită să citești și să înțelegi acest peisaj urban. Este cauza pentru care imaginea fotografică, luată într-o recentă dimineață de iulie, are nevoie de legendă.

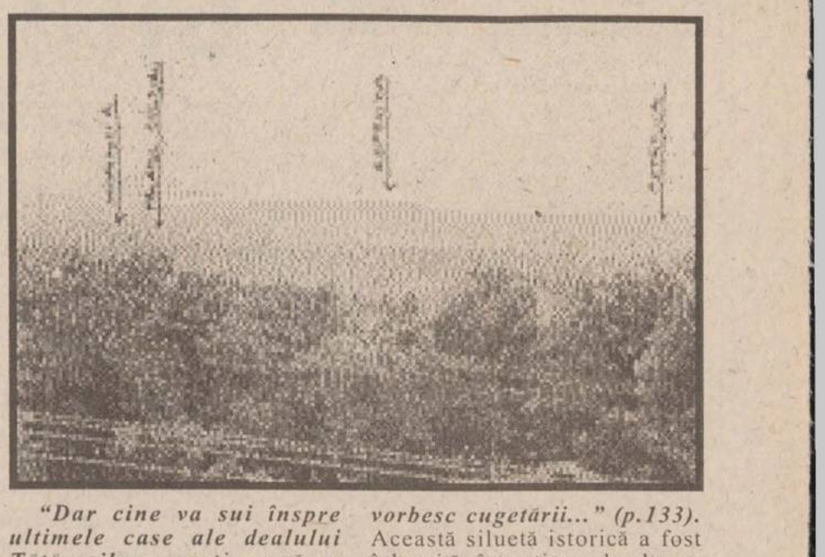

"Dar cine va sui înspre ultimele case ale dealului Tătărașilor - continua să se entuziasmeze G.M. Cantacuzino *- și se va întoarce pentru a cuprinde întreaga desfășurare a Iașilor pe colinele sale, va vedea desenul subtil, nervos și fin al unei întregi lumi de farmec, cînd zvelte, cînd masive, cînd rotunjite în curbe grațioase, cînd ivite din jocuri de volume simple, cînd precise, cînd estompate de umbre, cînd dominante, cînd discrete, dăr toate în perfectă armonie cu zarea deluroasă, cu pădurile și cu aerul. Am zis desen, căci din partea aceea Iașul ajunge să fie privit mai arhitectural cu toate formele sale informante care vorbesc cugetării..." (p.133).* Această siluetă istorică a fost înlocuită, între timp, de alta cu totul nouă. În locul diversității - monotonia, în locul zvelteții, a ierarhiei bine cumpănite - uniformul și comunul, în locul delicateții și comunicării cu natura - brutalitatea și opacitatea. În locul sacrului - profanul...

Evident, toate aceste judecăți pot fi considerate relative, întrucît defecțiunile noului urbanism ieșean nu ieș în evidență decît prin comparație cu ceea ce a fost. Oricum, astăzi, G.M. Cantacuzino nu ar mai recunoaște nimic dintr-un ansamblu urbanistic care atunci i-a încîntat sufletul și mintea. ■

PUNCTUL CRITIC

"Manual" de citit poezie

Gabriel H. DECUBLE

asistent la Facultatea de Litere a Universității "Al. I. Cuza"

"Beau paharul și-mi spun că lucrurile simple merită o soartă mai bună." Lucrurile simple invocate în volumul de poezie *Sfîrșitul drumului, începutul călătoriei* de Radu Andriescu (Editura Junimea, 1998) nu sînt totuna cu banalul cotidian, deși li se conferă adesea, prin convenția ludică, această mască.

Reperele urbane familiare cititorului autohton (strada Babeș, blocul Expres etc.) sau, dimpotrivă, evocînd depărtări năzuite (Queen's, Fulham Palace Road, British Museum etc.), concisele îndrumări de orientare în spațiu ("Jos, după ce te rotești din treaptă în treaptă, e biserica, alături miliția, la capătul esplanadei – gara."), detaliile tehnice ținînd fie de orgoliul disimulat al observației pozitiviste ("îmi sprijin picioarele de balustradă. Prea groasă, disproporționată, cam de două cărămizi lățime, și învelită în praf de piatră"), fie de cauzalitatea intimă a sarcasmului ("Micii, bine umflați cu bicarbonat, merg bine la bere"), colectate din zonele cele mai nebănuite ale realului și acoperind astfel un variat areal semantic (gastronomie, tîmplărie, zidărie, medicină, biologie, cărți și librării, modă, tehnică ș.a.m.d.), în fine, biografismul frust, uneori discursiv pînă la epic ("Vara, înainte de culcare, mă așez cîteva minute pe terasă. Urc scara metalică, pe care n-am să reușesc probabil niciodată..."), alteori sincopat, întretăiat, invadat de prezența alterității ("Pune caseta. Nu, cealaltă./ Acuși mamă, acuși. Stai că pleacă acuși./ Ai pus-o?"), toate acestea sînt cu siguranță mai puțin decantări ale concretului, cît, mai curînd, conectări la o realitate virtuală, dublul sublimat al celei imediate, respinsă tocmai prin exorcizarea ei lirică.

Aș numi dimensiunea fundamentală a poeziei lui Radu Andriescu "teletactilitate" (uzînd de o sintagmă lansată cu trei ani în urmă de Stahl Stenslie, într-un articol intitulat *Conectarea carnii*, în Kunstforum 132/1995), avînd în vedere faptul că, dincolo de avalanșa de stimuli amalgamați (olfactivul și vizualul merg, cel mai adesea, împreună), canalul predilect prin care se încearcă depășirea, complicarea și ridicarea la putere a realului mai sus invocat, este tocmai atingerea cu mîna: "Evantai de căldură mișcătoare, asta e-n mînă. Poeticește vorbind. Ulei, hîrtie, plastic, apă. Aplaud. Mișc. Complic." Or, atît discursul estetic al (post-) modernității, cît și importanța crescîndă pe care o dă tehnica computerizată simțurilor (cf. rolul fundamental al simțurilor "inferioare" în percepția realității virtuale) scot în evidență primatul tactilului față de celelalte simțuri, în zilele noastre, după secole întregi de suveranitate a vizualului. "Teletactilitate", pentru că nu e vorba aici de o atingere concretă, de un stimul univoc, ci de o încercare șovăitoare de recunoaștere a limitei, prin atingere, dar de la distanță. Nu întîmplător, "cel care sfîșie orizontul", vede "cîte o linie, apoi un punct" (***Linii și puncte*** este, pe de altă parte, titlul unui întreg grupaj care face miezul volumului), adică tocmai elementele esențiale ale comunicării prin telegrafie, întrucît orice altă formă de percepție este tradusă, catalogată și măsurată prin etalonul tactil. Aceasta se întîmplă cu o regularitate rareori disturbată, efortul fiind concentrat în sensul evadării din "cleiul" realului, al limitei, în mod dubitativ disputată în egală măsură între repaos și mișcare: "Nu e vorba doar de stat locului, uneori drumul însuși e locul de care în mod paradoxal ești lipit fără scăpare."

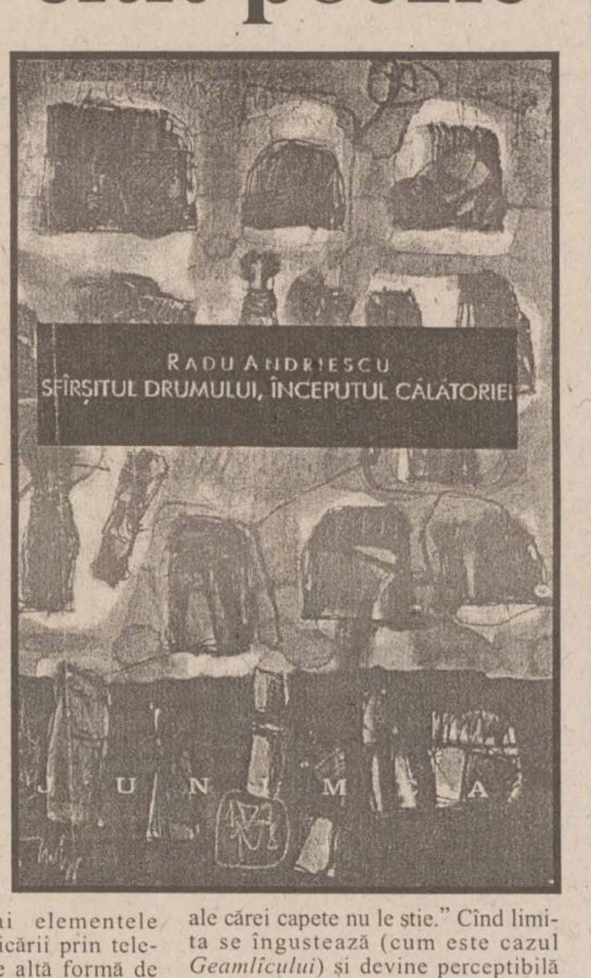

Metafora emblematică a reținenței "pe loc", a lipirii de concret, este "limacul", termen care ține de bestiarul imaginar al poetului: "Apatic și unsuros, nu avea nici o legătură cu melcii mei. L-am aruncat repede, însă mîna mea era plină de lipici dens." Dilema desprinderii de real se termină, după cum se vede, în paradox. De altfel, problema limitei și a depășirii ei este una din temele recurente ale cărții. Ea animă una din poeziile centrale prezente aici, cea care dă și titlul volumului: "Fără să fi cunoscut marginile trăiește dincolo de ele (...) Unde sfîrșește drumul să înceapă călătoria?", dar poate fi regăsită, formulată în același registru paradoxal, încă de la primul poem, ***Rime pentru margine și sobă***: "Așa stă și azi, gămălie, într-un cerc ale cărui margini nu le vede, lîngă o axă ale cărei capete nu le știe." Cînd limita se îngustează (cum este cazul *Geamlîcului*) și devine perceptibilă din imediatețea temporală sau spațială, atunci eul liric trăiește angoasa întîlnirii cu alteritatea, spațiul trăirii, mai înainte "cleios", sechestrînd simțul tactil, se dilatează, căpătînd o dimensiune fantastică: "Pe geamul de la baie/ un ochi uriaș de guguștiuc." Se-nțelege că reacția eului la redimensionarea realului prin fantastic nu este una de cuprindere prin efort rațional, ci gestul aproape mecanic de înțelegere prin tactil, de data aceasta nu al mîinii, ci al pielii: "Stau prostit, în pijama, lama de ras în mînă:/ o pasăre cu un ochi atît de mare/ trebuie să fi strivit orașul./ întind spuma peste fața imberbă."

Poetica astfel dezvoltată în volumul de față îi asigură autorului un loc distinct în lirica românească actuală. Radu Andriescu demonstrează, prin acest volum original, al patrulea în bibliografia sa, că resursele liricii sînt încă inepuizabile. Reușita sa este, însă, dublă. Pentru că poezia se bucură, în general, de un public foarte restrîns, fiind minată și din interior de lipsa unor rețete de lectură, poetul ieșean a imaginat, prin volumul de față, un mic tratat "teletactil" despre cum se citește și se reface existențial o poezie prin atingerea cu mîna, așadar, un "manual". ■

CRONICA ORTODOXĂ

Patriarhul pleacă la Constantinopol

Dan CIACHIR

eseist

Pe 26 iulie - o duminică - Patriarhul Teoctist se va afla la Constantinopol unde, împreună cu Sanctitatea Sa Bartolomeu I, Patriarhul Ecumenic, va participa la resfințirea unei biserici la a cărei ctitorire a contribuit voievodul și Sfîntul Constantin Brâncoveanu.

Patriarhul Teoctist va fi însoțit în această vizită de ierarhii care au la ora actuală cea mai mare greutate în Sf. Sinod - Mitropolitul Daniel al Moldovei și Episcopul Bartolomeu al Clujului.

Cînd scriu aceste rînduri este înainte de sesiunea ***neobișnuită*** a Sinodului din 15 iulie. Spun neobișnuită, întrucît Soborul nostru se reunește de obicei de patru ori pe an, deci la un interval de nouăzeci de zile. Or, între 5 iunie și 15 iunie, deci între data Sinodului de primăvară și acesta convocat în miezul verii, este o distanță de numai patruzeci de zile.

De pe agendă n-au cum să lipsească două subiecte: raporturile cu greco-catolicii, respectiv problema virtualei vizite a Papei Ioan Paul al II-lea din țara noastră.

Chestiunea acestei vizite dorite ahotnic de Stăpînire, tot așa cum o dorise fostul președinte Ion Iliescu, care și-a trimis ministrul de Externe la Vatican în 1993 și tot în același an ambasadorul, va fi cu siguranță pusă în răstimpul în care Patriarhul Teoctist și însoțitorii săi se vor afla la Constantinopol.

Reamintesc că vara trecută la Graz, cu prilejul unei manifestări ecumenice, fusese aranjată o întîlnire între Papa Ioan Paul al II-lea și Patriarhul Alexei al II-lea al Moscovei, dorită, bineînțeles, mai ales de Suveranul Pontif care a dorit să stea de vorbă cu întîistătătorul Bisericii Ortodoxe cu cel mai mare număr de credincioși.

Perspectiva aceasta l-a vexat pe Patriarhul Ecumenic și runda de convorbiri a fost contramandată. Or, sinodalii noștri, măcar aceia care-l însoțesc în călătorie pe Patriarhul Teoctist și mai ales el, au cunoștință de acest precedent și trebuie să țină seamă. Cu atît mai mult cu cît Patriarhul Ecumenic Bartolomeu I a arătat o atenție aparte Bisericii noastre, vizitînd-o în trei rînduri, în decurs de șapte ani, de cînd a fost întronizat.

O vizită papală în țara noastră ar crea un precedent în lumea pravoslavnică, întrucît contactele de pînă acum n-au fost decît la nivel de Suveran Pontif și Patriarh Ecumenic, la Ierusalim, Constantinopol și Roma.

Stăpînirea, "societatea civilă", parte din opinia publică doresc vizita Papei întrucît văd în ea un profit mediatic, similar cu victoriile sportivilor români, și un cîștig la capitolul ***imagine.*** Cu cît sînt mai rupți de Biserică, de Biserica națională, o doresc mai mult și o reclamă mai tare.

Ea nu se poate produce însă cu orice preț și nu este hotărîtă exclusiv de Patriarh. Sinodul și bisericile ortodoxe-surori, ca și Patriarhia Ecumenică, au un cuvînt de spus în acest sens. Trăim un moment de relansare a rigorii ortodoxe, dacă ne gîndim numai la faptul că două biserici - între care una națională - s-au retras din mișcarea ecumenică și se pregătește a treia. ■

❖ PULS ❖ PULS ❖ PULS ❖ PULS ❖ PULS ❖ PULS ❖ PULS ❖ PULS ❖ PULS ❖ PULS ❖ PULS ❖ PULS ❖

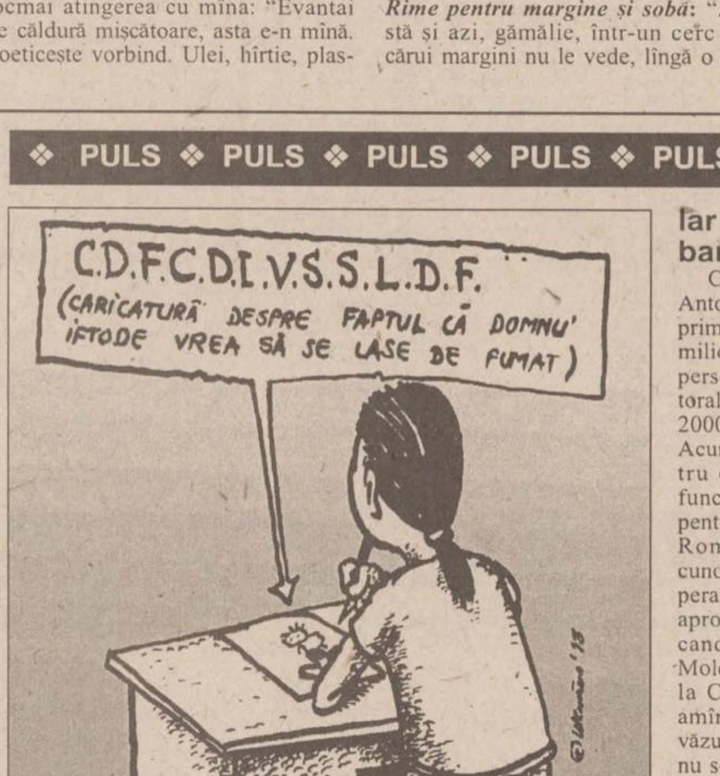
C.D.F.C.D.I.V.S.S.L.D.F.
(CARICATURĂ DESPRE FAPTUL CĂ DOMNU' IFTODE VREA SĂ SE LASE DE FUMAT)

Iar vrea Antonesei bani de la naș'su

Cică domn' președinte cejist Antonesei s-ar fi exprimat că dacă primarele îi dă o leafă lunară de 10 milioane de lei, e gata să se ocupe personalmente de campania electorală a Conului Simirad, din anul 2000 (cînd nu vom mai fi copii). Acuma n-am prea înțeles noi pentru care campanie: cea pentru funcția de primar al Iașiului, ori pentru cea pentru de președinte al României, că după cum îl cunoaștem noi la caracter și la temperament pe Conu Costică sîntem aproape siguri c-o să dorească să candideze, din partea Partidului Moldovenilor, ca să devină chiriaș la Cotroceni. Sau poate pentru amîndouă, fiindcă, vorba aia, s-a văzut primar prim-ministru, de ce nu s-ar exista și primar-președinte, î? Ei hai, cam c-am deviat nițel de la subiect; să revenim deci la discuția inițială: așadar cic-a zis domn' Antonesei că pentru decît 10 milioane de lei îi face campanie electorală nașului său, Conu Simirad. Asta-i culmea tupeului: după ce că nu i-a dat bani pentru buget, acu' îi mai și cere parale. Da' nu ți-a dat, coane, la nuntă?

Inițiativă lăudabilă a domnului Iftode: vrea să se lase de fumat

Un Grup de Specialiști în Domeniul Poluării (G.S.D.P.) cică au efectuat un studiu legat de nivelul noxelor pe holurile cejeului. Concluzia studiului, încheiat foarte recent (mai precis ieri) a fost una stupefiantă: nivelul poluării a crescut foarte mult îm ultimile două-trei zile. Care o fi explicația, ne-am întrebat noi foarte curioși, drept pentru care am înființat aici, la noi, la "PULS - PULS - PULS" (PPP), o Comisie pentru Analizarea și Decriptarea Concluziei Studiului Efectuat de un Grup de Specialiști în Domeniul Poluării (C.A.D.C.S.E.G.S.), care s-a apucat imediat de treabă (T). Rezultatul muncii lor a fost de-a dreptul mirobolant: ce se întîmplă, cică secretarul general al cejeului, domnu' Iftode, vrea să se lase de fumat. Pînă aici toate bune, că fumatul omoară anual sute milioane de oameni, iar noi nu vrem ca domnul Iftode să pățească asa-ceva. Chestia e că metoda pe care o aplică e foarte interesantă: de cîte ori îi vine chef de băgat nicotină în plămînii personali, iese pe hol. În acest fel, crede dumnealui, se va lăsa, fiindcă va obosi să tot iasă pe hol să fumeze. Și, credem noi, așa obosit își va aprinde o țigare în birou.

GHID LEGISLATIV

Calitatea de acționar

Domnul Păduraru V. Cristinel - Pașcani: "Am depus formele la SEROM București, dar nici pînă acum nu am primit certificatul de acționar. Ce pot face?"

Avînd în vedere faptul că nu ați intrat în posesia certificatului de acționar, vă recomandăm să vă interesați, în prealabil, la Registrul Român al Acționarilor din București (societate comercială care ține evidența tuturor acționarilor din țară), pentru a vă confirma dacă figurați ca acționar la unitatea respectivă. După ce primiți confirmarea, solicitați conducerii SEROM București trimterea certificatelor de acționar, rezervîndu-vă apoi dreptul, în caz de refuz, de a intra în posesia acestora pe cale judiciară.

Desfacerea contractului de muncă

Domnul Vasile Chiper - Iași: "Am lucrat doi ani la o societate comercială. Acum mi-a fost desfăcut contractul de muncă, fără nici un temei. Unde mă pot adresa?"

În art. 3-4 din Legea nr. 130/1996 privind contractul colectiv de muncă, republicată în Monitorul Oficial nr. 184/19 mai 1998, se precizează că litigiile în legătură cu executarea, modificarea, suspendarea sau încetarea contractului de muncă sînt litigii de muncă și sînt soluționate, în primă instanță, de judecători.

Cererile formulate în fața instituțiilor publice, instanțelor judecătorești ori altor organe ale statului, în legătură cu executarea, modificarea, suspendarea sau încetarea unor clauze cuprinse în contractele colective de muncă, sînt scutite de plata taxelor de timbru.

Înlesniri la plata taxelor notariale

Domnul Gheorghe Popovici, Hîrlău: "Am o pensie foarte mică. Pot obtine unele înlesniri în ceea ce privește taxele pe care le datorez notarului cu ocazia unei donații?"

Potrivit prevederilor art. 1 și 3 din Ordonanța Guvernului nr. 12/1998, privind taxele de timbru pentru activitatea notarială, actele și serviciile notariale îndeplinite de către notarii publici sînt impuse taxelor de timbru, ele datorîndu-se atît de persoanele fizice cît și de cele juridice.

În situația în care unii solicitanți ai actelor și serviciilor notariale nu dispun de mijloace financiare pentru achitarea taxelor de timbru, aceștia pot obține unele înlesniri la plata sumei datorate. În acet sens, vor depune o cerere motivată la organul fiscal unde au domiciliul, la care vor anexa:

- un document eliberat de notarul public din care să rezulte actul și serviciul pentru care se solicită aceasta și cuantumul taxei de timbru datorate.

- alte acte în sprijinul cererii.

Organul fiscal va putea analiza cererea, dispunînd măsuri în consecință.

Alocația de stat

Doamna Anca Lupașcu - Pașcani: "Am un nepot care este plecat cu părinții săi, aflați în interes de serviciu, în străinătate. Poate primi alocația de stat pentru copii?"

Copiii care însoțesc părinții aflați în interes de serviciu în străinătate au dreptul la alocația de stat, în condițiile prevăzute de Legea nr. 61/1993, pe perioada cît părintele pe numele căruia s-a stabilit plata alocației se află în străinătate. Plata drepturilor cu acest titlu se face părintelui care rămîne în țară sau unei persoane care are împuternicire în acest sens.

Cît mai costă gigacaloria

Doamna Maria Ionășescu - Iași: "Care este prețul gigacaloriei în acest moment?"

Prin Hotărîrea Guvernului de modificare H.G. 237/1997, privind stabilirea nivelului maxim al prețului la care energia termică poate fi livrată populației, publicată în Monitorul Oficial nr. 202/29.V.1998, începînd cu data de 1 mai 1998, acesta a fost stabilit la 87.000 lei /giga-calorii.

Instalarea panourilor publicitare

Domnul Mihai Mihăilă - Iași: "Firmele pot să afișeze panouri publicitare pe blocuri fără aprobarea proprietarilor?"

*Ordinul nr. 139/N/1997 privind constituirea asociației de proprietari, publicat în Monitorul Oficial nr. 338 bis** din 2.XII.1997, precizează ca orice tip de publicitate în/pe proprietatea comună se poate face numai cu aprobarea asociației de proprietari.*

Menționăm totodată că ocupanții apartamentelor și ai spațiilor cu altă destinație decît cea de locuință, trebuie să acorde atenție folosirii instrumentelor muzicale, echipamentelor muzicale, echipamentelor de amplificare audio, televizoarele, radiourilor, în așa fel în cît să nu deranjeze locatarii blocului respectiv.

S.C. "FORTUNA - ARCU" S.A. IAȘI

organizează **licitație publică deschisă cu strigare**

pe data de **3 august 1998**, orele **16.00**, la sediul societății din **str. Arcu nr. 27, bl. L19,mezanin**, tel. **032-143207; 032-117036**, pentru **vînzarea cu plata în rate** a următoarelor spații comerciale:

Nr. crt.	Denumire magazin - adresa	Suprafața (mp)	Prețul de la care pornește licitația (mil. lei - fără TVA)
1.	**Magazin 3 - Complex Mercur Pd. Roș**	178,07	650
2.	**Magazin 5 - Cartier Bularga, Bl. D6**	177,00	349
3.	**Magazin 6 - str. Hatman Sendrea, Bl. H3**	90,84	159
4.	**Magazin 18-B - Șos. Nicolina, Bl. 1011**	231,20	419
5.	**Magazin 19 - Cartier Dancu, Bl. X4**	162,17	249

Caietul de sarcini poate fi procurat contra cost (100.000 lei) de la sediul societății, pe baza buletinului de identitate - pentru persoane fizice și pe baza unei împuterniciri din partea societății și a buletinului de identitate - pentru persoane juridice.

Documentația necesară participării la licitație este cuprinsă în caietul de sarcini și va fi depusă la sediul societății pînă la data de 03.08.1998, orele 14.00.

DIRECȚIA DE TELECOMUNICAȚII

În atenția abonaților telefonici

Informăm abonatii telefonici asupra principalelor aspecte cuprinse în contractul cu abonatul denumit "CONDIȚIILE GENERALE PENTRU FURNIZAREA SERVICIULUI TELEFONIC", aprobat de Ministrul Comunicațiilor și publicat în Monitorul Oficial nr. 231 din 25 iunie 1998.

- Contractul cuprinde drepturile și obligațiile fiecărei părți, se încheie pe o perioadă nedeterminată și este semnat de ambele părți;

OBLIGAȚIILE ROMTELECOM ÎN CALITATE DE FURNIZOR:

- ROMTELECOM - este răspunzător de asigurarea serviciului telefonic în cele mai bune condiții tehnice posibile, în conformitate cu clauzele licenței de operare;
- ROMTELECOM - nu răspunde de calitatea și conținutul serviciilor oferite prin rețeaua sa de către furnizorii de Servicii cu Valoare Adăugată (Audiotex, INTERNET etc.), ROMTELECOM punînd la dispoziție numai suportul furnizării acestor servicii și efectuînd facturarea;
- ROMTELECOM - se obligă să remedieze deranjamentele tehnice de funcționare în maximum 72 de ore de la înregistrare și să ramburseze utilizatorului tariful de abonament în cotă fracționară (corespunzător perioadei efective de nefuncționare) ce depășește 48 de ore. De asemenea, pentru deranjamentele majore care nu pot fi remediate în 72 de ore, utilizatorului i se va restitui - prin creditare-factură - dublul tarifului de abonament aferent perioadei de nefuncționare. Penalități în afara celor prevăzute mai sus nu vor putea fi pretinse de utilizator, indiferent de natura lor;
- ROMTELECOM - nu despăgubește abonatii care dispun de aparate proprietate iar deranjamentele sînt determinate de aceste aparate sau deranjamentele sînt din vina abonatului;
- ROMTELECOM - conform Legii Telecomunicatiilor nr. 74/1996 asigură utilizatorul pentru confidențialitatea datelor. Astfel informațiile referitoare la abonat, instalația telefonică, prestatii și eventualele modificări vor fi oferite numai titularului postului telefonic;
- ROMTELECOM - va expedia factura telefonică cu cel puțin 10 zile înainte de termenul scadent - dar nu răspunde de neprimirea acesteia din motive independente de acesta. De asemeni recuperează de la utilizatori sumele neîncasate datorită unor erori proprii și restituie utilizatorilor sumele necuvenite în termenele de prescriere legală;

OBLIGAȚIILE UTILIZATORULUI ÎN CALITATE DE BENEFICIAR:

- Utilizatorul va răspunde de modul de folosire a serviciului telefonic, astfel încît prin propria conduită să nu perturbe funcționarea normală a acesteia;
- Utilizatorul este obligat să folosească numai echipamente terminale, autorizate de Ministerul Comunicațiilor și să nu efectueze modificări în instalațiile de telecomunicații puse la dispoziția sa, asigurînd folosirea și protecția corespunzătoare a acestora pe toată durata contractului;
- Utilizatorul va asigura accesul personalului ROMTELECOM în locurile unde sînt situate instalațiile telefonice, în cazul verificării sau al reparării acestora;
- Utilizatorul va anunța la Serviciul "Deranjamente" orice deranjament constatat;
- Utilizatorul va achita contravaloarea prestațiilor facturate, pînă la termenul scadent, menționat în factura telefonică. În situația în care utilizatorul nu a primit factura telefonică acesta are obligația să se informeze la Oficiul Comercial de care aparține despre suma de plată;
- Utilizatorul persoană fizică are obligația de a achita abonamentul anticipat;
- Utilizatorul persoană juridică are obligația de a vira în contul ROMTELECOM sume în avans.
- În caz de neplată a facturii în termenul scadent, postul telefonic va fi suspendat în a 16-a zi de neplată iar în a 61-a zi de neplată postul telefonic va fi desființat, percepîndu-se majorările corespunzătoare sumelor neachitate;

FOARTE IMPORTANT DE REȚINUT:

- Abonații telefonici suspendați anterior datei de 30.06.1998 (inclusiv), desființarea se va face în cea de-a 91-a zi de la termenul scadent;
- Abonații telefonici suspendați ulterior datei de 01.07.1998 (inclusiv), desființarea se va face în cea de-a 61-a zi de la termenul scadent.

ASTA E PĂREREA MEA

Interesele statului nu sînt și ale cetățenilor?

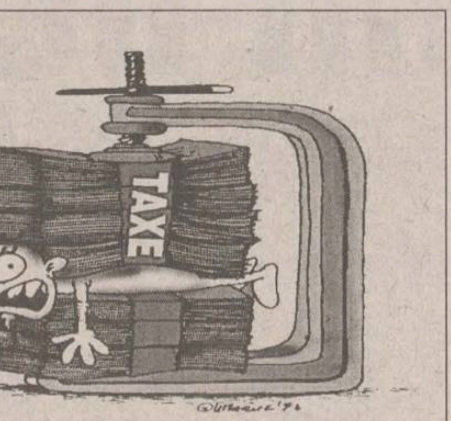

Se vorbește foarte mult despre munca la negru, despre neplata impozitelor și despre contrabandă. Este normal, pentru că din taxe și impozite se formează veniturile necesare oricărui stat. Este normal ca statul să ceară cetățenilor săi să fie corecți, dar este la fel de normal ca și cetățenii să pretindă statului să le apere interesele în mod real.

În 1990, reforma de care are atîta nevoie societatea a fost începută cu un plan de jecmăneală din partea puterii de atunci asupra omului de rînd. Atunci, și mai tîrziu, foștii comuniști care au preluat puterea țipau cît se putea de tare ce interes enorm își dau ei pentru țară și cît de mult se sacrifică ei pentru binele public. Și, culmea, majoritatea oamenilor chiar au crezut că așa stau lucrurile. Omul obișnuit a fost tot timpul bombardat cu tot felul de povești despre necesitatea eliminării subvențiilor, costurile tranziției și ce bine ne va fi în viitor! Adică într-o zi cu soare. "Astăzi trebuie sacrificii"! Aceeași lozincă debitată zeci de ani era reluată cu alte cuvinte. Lozincile erau crezute, populația avea încredere, așa că escrocii au putut profita din plin, iar corupția s-a consolidat cu fiecare nouă lozincă aruncată celor mulți. Oamenii, obișnuiți ani de zi cu politica mereu înțeleaptă a partidului, au avut încredere, au stat "liniștiți la locurile lor" așteptînd un "viitor luminos".

Numai că, cu cît oamenii erau mai liniștiți, cu atît "costurile tranziției" s-au prelungit tot mai mult, ajungîndu-se la mizeria generală!

În 1996, după alegeri, odată cu schimbarea puterii, cei mai mulți dintre români au crezut că în sfîrșit se va îmbunătăți situația. N-a fost să fie nici de data aceasta!

Noua putere, fie că a fost sabotată cu perfidie pe la spate, fie că a dat de un loc călduț și a uitat pentru ce se află la conducere, n-a făcut mare lucru. Mulți din cei care conduc astăzi își dau seama de direcțiile greșite pe care se merge, dar dacă această stare de lucruri îi avantajează, de ce s-o schimbe?

Astăzi în economia românească există o mulțime de intermediari, paraziți sociali care încarcă prețurile produselor. Dar dacă aceștia plătesc statului impozit și TVA, de ce ar avea statul interes să-i elimine? Acești paraziți contribuie la declinul economic, dar dacă balastul aduce bani la buget, de ce unii politicieni să nu profite și să iasă în față cu "realizări de prestigiu"? Ce dacă economia este în declin? Mai au ei pregătite destule lozinci, mai cer păsuire, opinia publică este dusă cu presul, anii trec și leafa de politician merge înainte. Și uite așa mai trece un mandat! Zeci de ani oamenii au fost educați să stea "liniștiți la locurile lor" și să aibă încredere în "politica înțeleaptă". Astăzi ei trebuie să înțeleagă că, dacă stau "liniștiți", statul, prin reprezentanții săi, are tendința să-i "încalece", adică să le micșoreze drepturile, și că este necesară o permanentă luptă cu politicienii pentru ca între interesele statului și cele ale cetățenilor să fie un echilibru!

Marian CIORNEI

IAȘUL ÎNTR-O ZI ȘI-O NOAPTE

"Secetă" la Hala Centrală

■ În fața intrării în barul "Continental", s-a săpat un șanț pentru cine știe ce intervenție. Lucru de altfel normal în tîrgul nostru! Un fapt mai puțin normal s-a petrecut în momentul cînd autoduba cu numărul de înmatriculare IS-05-BPT, care venea dinspre strada 14 Decebal, a încercat să vireze spre dreapta, pe strada Cuza Vodă, deși accesul autovehiculelor este interzis, cu excepția tramvaielor, și s-a pomenit cu roata din dreapta-spate în ditamai groapa, iar cu botul mașinii orientat în sus, cerînd parcă ajutor "ceresc". Ajutorul i-a venit tot de pe pămînt, de la vreo trei "fortoși", care i-au săltat "droaga", repunînd-o din nou în circulație. În tot acest timp, tramvaiele s-au oprit, făcînd "pauză de intervenție".

■ Dacă cineva care are bagaje intră în magazinul "Pescăruș", are două posibilități: ori să tîrîie tăgîrțele după el prin autoservire ori să le lase la întîmplare, la îndemîna oricui, pe calorifer. Aceasta, pentru că nu există un loc special amenajat pentru bagaje, care ar putea fi "pîndit" de supraveghetoarele din spatele casieriței, pentru ca omul să intre liniștit în autoservire.

■ Stația de benzină de la capătul pasarelei Alexandru cel Bun, spre Podul de Piatră, se ridică văzînd cu ochii. Mijloace umane și motorizate lucrează "în draci" la finalizarea lucrării.

■ Majoritatea coșurilor de gunoi din tîrgul nostru gem de mizerie. În zona Centrului Civic, cineva, parcă în bătaie de joc, a desertat "umplutura" din coșuri la baza stîlpului de care sînt fixate. Aceasta, probabil pentru a le da mai mult de treabă celor care nu au venit la timp să "achiziționeze" resturile menajere.

■ Pe b-dul Independenței, lîngă piața Sf. Spiridon, pe trotuar, au apărut, pe un "rastel", o groază de ochelari de soare de forme și culori diferite. Numai cumpărători nu prea erau, probabil din cauza faptului că îi este foarte greu oricui să se hotărască la vreo pereche, dintr-atîtea modele. Mai bine umblă omu' cu ochii-n soare.

■ Mai zilele trecute, secetă mare prin zona Halei Centrale! Cei de la punctul termic, șefi peste vanele din centrală, au găsit de cuviință să oprească apa tocmai pe arșița asta. Afectați de lipsa apei, dar mai ales păgubiți au fost constructorii care lucrează la ridicarea clădirii sediului Finanțelor, cărora li s-a întărit mortarul, încă nefolosit, la "foc automat". Acu', problema e: cine le plătește paguba?

Petru IOSIPESCU

DIN TELEFOANELE ȘI AUDIENȚELE ZILEI

271.271

Redactorul de serviciu ăspunde apelurilor dvs. între orele 8.00-24.00

Comemorarea poetului Dimitrie Anghel

■ În ziua de 16 iulie, Școala "Dimitrie Anghel" din satul Cornești - Miroslava îl comemorează pe poetul al cărui nume îl poartă. Conducerea școlii face, cu această ocazie, un apel către cei care ar putea să sprijine restaurarea conacului familiei Anghel, conac din care nu au mai rămas decît bucăți de perete năpădite de iarbă și parcul legendar care este acum o ruină - cum scrie în scrisoarea primită la redacție directoarea școlii, prof. Marilena Răcoare. Același apel este adresat primăriei locale, condusă de domnul Alexandru Lăpușneanu, Muzeului Literaturii Române, Primăriei Municipiului Iași și Administrației Cimitirului "Eternitatea" unde se află mormîntul poetului.

"Consider taxa pentru sport o ilegalitate"

■ ***Constantin Andreescu - Iași:*** "M-am dus la Serviciul financiar să predau bilanțul anual și mi s-a condiționat primirea lui de achitarea taxei de 40.000 lei lunar pentru sport. Nu înțeleg cum vine asta. Eu cred că este o ilegalitate ceea ce se întîmplă. Dacă mi s-ar fi spus că trebuie să dau banii ăștia pentru copiii străzii sau pentru bătrînii de la cămin sau altceva de genul ăsta, nu aș fi avut nimic împotrivă. Nu știu dacă a socotit cineva ce sume se adună la nivel de oraș. Banii ăștia ar putea fi folosiți în scopuri mult mai utile decît pentru sport, unde și așa nu se văd mari rezultate. Mie nici nu-mi place sportul. Acum s-a mai inventat și mărirea taxei pentru ridicarea gunoiului menajer pentru cei care au SRL-urile la domiciliu. Suma e de 75.000 lei și, întrucît 90% din SRL-uri sînt la domiciliu, e vorba din nou de sume foarte mari.

Dar cît gunoi "produce" un SRL cu adresa într-un apartament? De obicei e vorba doar de niște dosare cu acte. Nu există nici o limită în a scoate bani de la cei care muncesc și, de multe ori, nu realizează decît strictul necesar. Și cine controlează modul de utilizare a acestor bani? Sînt întrebări pe care mi le pun de mult și m-aș bucura să primesc un răspuns de la cineva".

Falși măturători?

■ ***Petru Ursache, str. Păcurari 165D:*** "Vă semnalăm că, în ziua de 14 iulie, gospodarii de la Primărie mătură gunoaiele din strada Păcurari, zona blocurilor 570-571 și le pun sub gardul nostru. Dacă vine o ploaie, gunoiul va fi adus în grădina mea (stau la casă), va înfunda și canalizarea, cum s-a mai întîmplat, și voi fi inundat".

Contactat telefonic, directorul de la Salubritate, ing. Dorinel Zeiciu, ne-a dat următorul răspuns: "Noi nu am avut activitate de măturare a străzilor pînă ieri, 15 iulie. E posibil ca cei care au depus gunoaiele să fie particulari, care au fost plătiți de cineva să curețe zona. Dacă începînd cu data de 15 iulie mai observați situații de acest gen, vă rugăm ne semnalați. Atragem atenția că lucrătorii de la Salubritate sînt echipați cu vestele specifice cu dungi portocalii, măturoi și tomberon!"

Anca DOROHOI
Sana BURNĂRAȘU

VOCILE IAȘULUI

Ce bună ar fi o bicicletă!

Din cauza problemelor financiare cu care se confruntă RATC, managerul regiei, Petru Gîrlea, a anunțat că se va reduce numărul abonamentelor. Deoarece prețul biletelor nu poate fi modificat, în condițiile în care rata inflației nu depășește 6 procente, se impune păstrarea unui echilibru al prețului real al unui abonament. Mai mult, managerul RATC s-a gîndit la un nou tip de cantorizare a abonamentelor, prin compostare, limitînd astfel numărul de călătorii. Ce părere aveți despre modul în care este asigurat transportul în comun în Iași? Cum apreciați noile măsuri care vor fi luate de către conducerea RATC?

Lăcrămioara Tofan, 27 ani, studentă

"Nu îmi face plăcere să urc în tramvai sau autobuz, pentru că sînt condiții mizerabile, aglomerație care produce nervi și, în plus, nu ajungi la timp unde dorești. Se pierde foarte mult timp prin stații. Prefer să dau cîiva bani în plus, să merg mai comod și să mă încadrez în timp".

Dănuț Cucu, șef manevră SNCFR

"Transportul în comun din Iași este așa cum este. Mijloacele de transport sînt vechi, aduse la mîna a doua din țările occidentale. În ultimul timp, parcă totuși ceva s-a mai îmbunătățit, prin înmulțirea unităților de transport. Cîteodată sînt așa numitele «goluri», pentru că ori sînt defecțiuni, ori se stă pe la capete de linie. Eu cred că nu-i organizarea bună. Raportat la condițiile de călătorie, prețul biletelor este destul de «piperat». Nu cred că este posibil ca cineva să călătorească cu un abomanet de 500 de ori pe lună. S-ar putea să urmeze o scădere la vînzarea abonamentelor dacă se limitează numărul călătoriilor. Omul va prefera să meargă pe jos".

Cristina Piroi, 32 ani, asistent la Facultatea de Textile

"Cred că acest sistem de transport în comun este destul de deficitar în orașul nostru. Sînt trasee unde, în anumite perioade ale zilei, nu circulă absolut nimic, cum ar fi zona Tătărași, Metalurgie și încă alte cîteva. Pe altele circulă un singur mijloc de transport, spre exemplu traseul 11, unde frecvența este din jumătate în jumătate de oră. Ieri am așteptat aproape trei sferturi de oră. Ar fi necesar un sistem de protejare a călătorului, pentru că prețul este oricum foarte ridicat raportat la serviciile oferite. Ceea ce se intenționează în privința abonamentelor nu mi se pare o soluție eficientă, pentru că se va încuraja călătoria frauduloasă, care va duce la înmulțirea controlorilor. Deci nu va fi o soluție bună din punct de vedere economic".

Zaharia Savin, 49 de ani, pensionar

"Eu zic că această limitare a călătorilor cu abonamentele nu este justificată, pentru că s-ar putea încasa niște sume în devans la aceste abonamente, care ar putea fi folosite mai eficient, decît să se aștepte ca fiecare călător să cumpere bilete. Sistemul de înregistrare este bun, dar cred că este foarte costisitor. Costul acestor compostoare speciale va fi suportat tot de cei care folosesc mijloacele de transport în comun. Ca atare, nu se va veni în sprijinul călătorului. Măsurile vor fi tot în favoarea RATC. În ceea ce privește activitatea regiei, pot spune că legătura între anumite zone ale orașului se realizează destul de anevoios. Omul este obligat să folosească două, trei mijloace de transport, să poată ajunge la o anumită destinație. Astfel, omul cheltuiește mai mult".

Lucia Cismariu, 31 ani, confecționeră

"După cît este de scump, transportul în Iași nu satisface cerințele călătorilor. Acum vin din Copou și am auzit foarte multă lume plîngîndu-se că s-au scos niște tramvaie și, în consecință, se stă foarte mult timp în stații. Un lucru bun totuși s-a întîmplat: pe traseul 6 nu mai sînt problemele de altădată. Cred că ceea ce va face RATC nu va îmbunătăți situația, dimpotrivă".

Marian Maftei, 36 de ani, inginer

"Eu am fost în Cehia și acolo totul este pus pe roate. Au metrou, tramvaie, autobuze. La noi, transportul în comun este prost, pentru că toate merg prost. Eu cred că directorul regiei vrea să cîștige niște bani pe spatele călătorului. Categoric că prețul biletului nu se reflectă în condițiile de călătorie. Eu stau în stație de douăzeci de minute ca să ajung în capătul Copoului. Bănuiesc că toate traseele din Iași nu sînt acoperite în mod corespunzător".

A consemnat Petru IOSIPESCU

Cum ați vrea să arate terenul dumneavoastră agricol la primăvară?

TEST

RĂSPUNS:

1. Dacă ați optat pentru „A“ este timpul să vă apucați de altceva. Profitul constant din agricultură nu este pentru dumneavoastră. Încercați cow-boy sau căutător de aur. Nu citiți mai departe!

2. Dăcă însă ați optat pentru „B“, felicitări, citiți imediat aricolul:

Erbicidarea miriștilor – un teren curat pentru la primăvară

Când vine vorba de agricultură, ca și la fotbal, toată lumea se pricepe. Analiști, politicieni, ziariști, și „simpli cetățeni“ sunt cu toții de acord că agricultura românească este nerentabilă. Unii susțin că din cauza fărâmițării terenurilor, ceilalți sunt convinși că din cauza menținerii marilor proprietăți de stat. Tractoare nu sunt; bani nu sunt; populația de la sat este îmbătrânită și câte și mai câte. Niciunul însă, nu se întreabă cum de reușesc agricultorii din occident să-și vândă produsele tocmai în România și să obțină profituri substanțiale.

Singurii care nu sunt întrebați niciodată rămân specialiștii din agricultură – și mai ales cei care au reușit. Ei știu că principalul obiectiv pentru obținerea de profit este reducerea costurilor de producție. Astăzi, din ce în ce mai mulți specialiști români aplică un concept avansat prin care sunt reduse numărul lucrărilor, astfel încât costurile să se reducă cu până la 60%! Numai la capitolul combustibil, se ajunge astfel la un consum de doar 20 litri/ha față de 100 litri/ha pe care îi cere tehnologia clasică*. Noul concept se numește „Sistemul minim de lucrări“ și este fără îndoială soluția care poate face din agricultura românească una din cele mai rentabile activități.

Componenta de bază a Sistemului minim de lucrări este erbicidul universal Roundup®.

Roundup® este un erbicid universal pe care-l puteți utiliza cu succes la orice fel de cultură agricolă.

Roundup® este un erbicid care se poate folosi în orice etapă de lucrări agricole: înainte de semănat, înainte de recoltat (la cereale păioase) sau după recoltat. Pentru că vara este în toi, ne vom referi în articolul de față numai la **erbicidarea miriștei cerealelor și după recoltarea oricărei culturi** în scopul obținerii unui teren curat, fără buruieni, pentru cultura următoare.

Roundup® este un erbicid sigur, cu spectru larg de combatere a buruienilor anuale și perene.

După aplicarea erbicidului Roundup®, majoritatea buruienilor sunt distruse în 24 de ore. În funcție de condițiile climaterice, în cel mult 14 zile este distrusă complet și cea mai rezistentă plantă din cea mai rezistentă specie de buruieni. Garantat.

Față de alte erbicide, Roundup® are o *acțiune distructivă sistemică*: absorbit prin frunzele buruienii, substanța activă este răspândită rapid în întreaga plantă, inclusiv în rădăcină sau rizomi distrugând-o complet. Mai mult, în primăvara următoare, terenurile dumneavoastră vor fi mult mai curate, deoarece puterea de germinare a semințelor de buruieni din sol, peste care s-a aplicat Roundup®, este nulă.

Iată doar câteva din buruienile cele mai răspândite de care puteți scăpa la anul folosind acum Roundup®:

- ☑ Agropyron *(pir)*
- ☑ Sorghum *(costrei* sau *bălur)*
- ☑ Cirsium arverse *(pălămidă)*
- ☑ Phragmites *(stuf)*
- ☑ Multe altele

Roundup® – beneficii pe toate planurile

Aplicarea erbicidului Roundup® pe miriștea cerealelor și după recoltarea oricărei culturi vă aduce avantaje incontestabile:

- asigură un teren curat de buruieni pentru cultura următoare permitând înființarea în condiții optime a unei culturi cu un potențial productiv mai mare;
- costurile de erbicidare vor fi reduse la jumătate;
- lucrările mecanice se reduc și, implicit, se poate realiza economie la motorină de 20-30 litri/ha;
- umiditatea solului se păstrază mai mult, deoarece structura stratului de suprafață nu se mai antrenează mecanic sau manual pentru distrugerea buruienilor.

Roundup®– aplicare ușoară, eficacitate 100%

Eliberați terenul de resturile vegetale fără să-l lucrați. Așteptați apoi creșterea buruienilor la 15-30 cm în funcție de specie. Aplicați 3-4 litri de Roundup® diluat în 100-150 litri de apă curată la un hectar. Lucrarea terenului poate începe după 5 zile de la aplicare. Erbicidarea se poate face oricând până la primul îngheț.

Roundup® este nedăunător pentru oameni, animale, păsări, pești sau albine

Cercetătorii au testat și au dovedit că produsele și subprodusele agricole rezultate din culturile în care s-a aplicat Roundup® sunt complet lipsite de toxicitate. Mai mult, pâinea, produsele de panificație, făina și chiar berea au un grad de toxicitate zero.

Produsele dumneavoastră agricole vor fi mai sănătoase și mai căutate.

erbicid universal
Roundup®
cei care râd la urmă
MONSANTO ROMANIA S.R.L.
Str. Pictor Barbu Iscovescu Nr13, apt.2
BUCUREȘTI Sector 1 Tel/Fax: (01) 230 55 50
Contactați Sorin Druică tel: 092-609668

MONSANTO
Food • Health • Hope™

---

* *În „Sistemul minim de lucrări“ se merge până la eliminarea completă a oricărui fel de arătură. În Statele Unite, în 1997, s-a mai arat doar pe 30% din terenul arabil. Indonezia, unde mijloacele tehnice sunt mai reduse, până la introducerea „Sistemului minim de lucrări“ era o țară care importa anual mari cantități de orez. Datorită aplicării noii tehnologii, nu numai că s-a ajuns la 3 recolte pe an, dar a făcut ca Indonezia să devină o mare exportatoare de orez. În România sistemul a început să fie aplicat cu succes din 1995.*

MONITORUL EXTERN

Kirienko promite rușilor "reformă cu forța"

Premierul rus *Serghei Kirienko* a declarat, ieri, că legile din planul guvernamental anti-criză care vor fi respinse de deputați vor fi promulgate temporar prin decret prezidențial sau ordonanță guvernamentală. El a adăugat că majoritatea legilor vor fi adoptate și că vor fi puse în practică începînd cu data de 1 august. Programul de austeritate propus de guvernul rus prevede o reducere cu 42 miliarde de ruble (aproximativ 6,7 miliarde de dolari) a cheltuielilor și a majorare a încasărilor cu 20 miliarde de ruble (3,2 miliarde de dolari). *"Dacă anumite puncte din acest program nu reușesc să treacă de parlament sub formă de lege, sîntem gata să luăm măsuri suplimentare temporare, prin decret prezidențial sau ordonanțe guvernamentale"*, a declarat Kirienko.

Rugova scapă situația de sub control

Autoritatea liderului albanezilor din provincia sîrbă Kosovo, *Ibrahim Rugova*, este în continuă scădere, ceea ce face tot mai dificilă soluționarea pașnică a conflictului din această regiune, a afirmat ieri, ministrul polonez de Externe, Bronislaw Geremek. Geremek, a cărui țară asigură, în prezent, președinția Organizației pentru Securitate și Cooperare în Europa (OSCE), a exprimat îngrijorarea guvernului de la Varșovia față de evoluția conflictului din această provincie sîrbă. *"Autonomia a devenit o noțiune inacceptabilă pentru albanezii din Kosovo, iar independența - o noțiune inacceptabilă pentru guvernul sîrb"*, a spus el. *"Am propus formula unui statut special, dar ceea ce era posibil în luna martie nu mai este posibil acum, din cauza radicalizării periculoase a comportamentului celor două părți"*, a mai afirmat Geremek. *"Cred că Rugova trebuie să rămînă interlocutorul legitim pentru comunitatea internațională. El este singurul pregătit să negocieze, dar autoritatea sa scade pe zi ce trece. Rugova este depășit de evenimente. El nu are nici contacte, nici vreo influență asupra Armatei de Eliberare din Kosovo (UCK)"*, a mai spus el.

Avem nevoie de voi

■ *acesta a fost mesajul pe care președintele României l-a transmis congressmanilor SUA*

Programul președintelui Constantinescu s-a dovedit a fi încărcat încă de la sosirea la Washington. El a depus o coroană de flori la Monumentul Soldatului Necunoscut din Washington, la numai două ore după ce a coborît din avion. La manifestație nu a fost prezent nici un reporter american. Marele eveniment al zilei a fost însă discursul prezentat de președintele statului român în fața Camerelor reunite ale Congresului american. Astăzi, președintele român se va întîlni cu omologul său american, Bill Clinton.

"Acum, cînd libertatea a venit pentru popoarele Estului Europei, aspirăm la pasul următor, spre a ne alătura unei comunități de națiuni legate prin democrație, demnitate umană și prosperitate. Ne bucurăm să avem partea noastră din povara grijii pentru un viitor pașnic al întregii Europe. Dar pentru asta avem nevoie de ajutorul vostru", a spus șeful statului român. *"Mă aflu aici ca reprezentant al unei Românii libere, democratice și mîndre. Mă aflu aici pentru a vă spune că puteți conta oricînd pe noi, că vom veghea asupra acestor valori democratice pe care le împărtășim, și pe care ne-am luptat din greu să le redobîndim"*, a adăugat Constantinescu.

El a afirmat că România este *"o cheie a stabilității sud-estului Europei"*, prezentînd trei argumente majore în favoarea acestei idei:

■ Dimensiunea și poziția strategică a țării în regiune și la faptul că România a reușit depășirea unor conflicte considerate inevitabile de unii analiști, și anume cele interetnice și cele referitoare la "situația complexă" a granițelor statului român.

■ Puternicele relații diplomatice și politice ale Bucureștiului cu toate țările din regiune, președintele Constantinescu punînd accentul pe istoricul Tratat semnat cu Ungaria și pe acordurile trilaterale încheiate cu Polonia și Ucraina, cu Ucraina și Republica Moldova, cu Bulgaria și Turcia, cu Grecia și Bulgaria și, respectiv, cu Ungaria și Austria.

■ Situarea României la intersecția celor mai mari drumuri comerciale euro-asiatice: cel de la est la vest, cunoscut și sub numele de "Drumul mătăsii", care leagă China de Spania, și cel de la nord la sud - "Drumul ambrei", din Scandinavia pînă la Marea Mediterană. Șeful statului român a apreciat că participarea Statelor Unite la acest proiect grandios este "crucială".

Constantinescu a salutat rolul foarte important jucat de Congresul Statelor Unite în luarea deciziei istorice de extindere a NATO, precum și sprijinul acordat de unii congresmeni pentru candidatura României la aderarea la Alianța Nord-Atlantică. *"Unii dintre dumneavoastră au sprijinit cu energie ideea ca lărgirea NATO să includă România. Pentru această vă sîntem recunoscători. Alții au o viziune mai puțin pozitivă, mai ales în ce privește așa-numitul val 2 al extinderii. Respect dreptul dumneavoastră de a avea o părere diferită"*, a spus șeful statului român.

Astăzi, la Washington, va avea loc al doilea act al vizitei lui Emil Constantinescu în SUA: întîlnirea cu Bill Clinton

Referindu-se la situația economică a țării, președintele Constantinescu a menționat că, în ultimul an, România a dovedit că *"furtunile politice ocazionale sînt mai puțin importante decît îndemînarea de a le calma prin instituții apropiate"*. *"În ciuda profundei și neabătutei angajări a coaliției pentru privatizare și transformare economică rapidă, trebuie să recunoaștem că refacerea în profunzime a țesutului economic al țării este mai dificilă decît speram, și noi, și prietenii României"*, a afirmat președintele român, apreciind că pasul următor îl va constitui accelerarea privatizării combinată cu menținerea echilibrului social. **(Adrian CIOFLÂNCĂ)**

Semnificația invitației

Istoricul american Paul Rundquist consideră că invitația Congresului american demonstrează un anumit grad de angajare a guvernului Statelor Unite pentru continuarea unor relații diplomatice bune cu țara al cărei lider este invitat să vorbească în fața Camerelor reunite ale Legislativului american. Anterior adresării unei astfel de invitații, președinții Comisiilor de politică externă ale celor două camere se consultă cu oficialități de rang înalt de la Departamentul de Stat și de la Casa Albă, pentru a se pune de acord asupra propunerii. Dintre liderii statelor foste comuniste din Europa, pînă acum s-au adresat Congresului american președintele ceh Vaclav Havel și președintele polonez Lech Walesa. Recordul pentru cel mai mare număr de discursuri îl deține Winston Churchill, premier britanic în perioada celui de-al doilea război mondial, care a rostit alocuțiuni în fața Congresului în trei ocazii diferite. Începutul tradiției de a invita demnitari străini să se adreseze Parlamentului SUA se regăsește în anul 1824, cînd Marchizul de Lafayette - nobil francez și ofițer distins pe cîmpul de bătălie în timpul revoluției americane - a fost invitat să rostească un discurs în fața Congresului cu prilejul împlinirii a 15 ani de la revoluția americană. Printre alți lideri internaționali care s-au adresat Congresului Statelor Unite, se numără președintele rus Boris Elțîn, premierul israelian Benjamin Netanyahu și președintele sud-african Nelson Mandela.

Rîcîiala PNȚCD-PD nu vrea să ia vacanță

Democrații din Comisia SIE nu au liniște. După ce au fost nevoiți să îl înlocuiască de la președinția Comisiei pe Adrian Vilău, dovedit fost informator al Securității, au acum necazuri cu un alt membru al comisiei. Acesta, democrat și el, este acuzat de către un deputat țărănist de fals în acte publice.

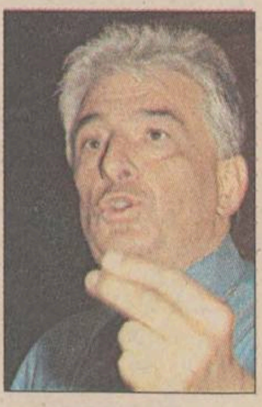

Deputatul PNȚCD Dan Barbaresso

Deputatul PNȚCD *Dan Barbaresso*, secretar al Comisiei pentru cercetarea abuzurilor, a declarat, ieri, că va solicita Biroului Permanent al Camerei Deputaților recuzarea lui *George Șerban* (PD) din Comisia SIE. Șerban a fost validat, în urmă cu o săptămînă, în funcția de membru al Comisiei SIE. El l-a înlocuit pe deputatul PD *Adrian Vilău*, nevoit să demisioneze la scurt timp după investirea sa în funcție, ca urmare a apariției în presă a dosarului său de informator al Securității. Barbaresso îl acuză Șerban de fals în acte publice, afirmînd că acesta a decontat ilegal la Camera Deputaților suma de 5.892.500 lei. Potrivit lui Barbaresso, George Șerban, deși deputat PD de Brăila, a decontat această sumă pentru hotelurile din Galați. Deputatul țărănist consideră că au fost încălcate prevederile legale conform cărora parlamentarii nu pot decontata decît notele de cazare de la hotelurile situate în raza circumscripției electorale unde au fost aleși. Șerban a răspuns acuzațiilor, declarînd că a avut aprobarea secretarului general al Camerei Deputaților pentru a deconta cele aproximativ șase milioane de lei. Totodată, Șerban a afirmat că nu există nici o prevedere legală care să-i oblige pe parlamentari să deconteze suma plătită pentru cazare numai în hotelurile din județul în care au fost aleși. **(Sergiu UNGUREANU)**

Cozma se declară liderul absolut al minerilor

■ *el a intrat deja în conflict deschis cu ceilalți lideri, cu care își dispută supremația în Vale*

Miron Cozma, președintele Confederației Sindicatelor Miniere din România (CSMR), consideră că refuzul Centralei Naționale Confederative a Sindicatelor Miniere din România (CNCSMR) de a se pronunța, în urmă cu două luni, cu privire la judecarea sa în libertate, reprezintă mai mult opinia liderilor acestei organizații decît pe cea a membrilor săi. Cozma a declarat, în conferința de presă de ieri, că el este adevăratul lider al sindicatelor din minerit. Cozma a amintit că, pe lîngă funcția de președinte al CSMR, o mai ocupă și pe cea de lider al Convenției Miniere Creștin-Democrate "Sfînta Varvara", care reunea inițial toate sindicatele miniere din țară. În această funcție Cozma a fost desemnat la înființarea Convenției, la propunerea lui Marin Condescu, liderul minerilor din "Cartel Alfa".

"Sînt încă liderul minerilor din România, cu sau fără voia lui Condescu; veniți odată cu mine în mine și veți vedea cum mă întîmpină oamenii", a afirmat Cozma. El a adăugat, însă, că nu se consideră responsabil pentru faptul că minerii au venit la București, mai ales că ortacii din Valea Jiului nu sînt singurii care s-au deplasat în Capitală. ***Marin Condescu***, liderul CNCSMR, a declarat pentru că "Sfînta Varvara" nu mai funcționează, avînd în vedere că minerii afiliați la "Cartel Alfa", care reprezintă peste două treimi din personalul din industria minieră, s-au retras din structura ei. ***"Cozma este președinte al Convenției, iar eu președinte executiv. Dacă are de obiectat față de modul de funcționare al acesteia, să vină să mă întrebe pe mine"***, a conchis Marin Condescu. **(Dan POPA)**

Legea dezvoltării regionale va aduce prosperitate doar sutelor de funcționari guvernamentali

Înainte de plecarea în Statele Unite, Emil Constantinescu a promulgat Legea privind dezvoltarea regională în România. Astfel, președintele și-a așezat semnătura peste un document necesar, dar care pare a fi făcut cu scopul de a descuraja sau încetini orice tentativă de dezvoltare. Singurele care s-ar putea dezvolta cu adevărat în urma legii vor fi instituțiile statului și organigrama guvernului.

Dezvoltarea regională se aseamănă izbitor cu cea națională

Obiectivele politicii de dezvoltare regională în România sînt mutiple. Atît de multiple, încît pot dezvolta întreaga țară: diminuarea dezechilibrelor regionale existente și preîntîmpinarea producerii de noi dezechilibre; pregătirea cadrului instituțional pentru a răspunde criteriilor de integrare în structurile Uniunii Europene; corelarea politicilor și activităților sectoriale guvernamentale la nivelul regiunilor; stimularea cooperării interregionale, interne și internaționale; participarea regiunilor de dezvoltare la structurile și organizațiile europene care promovează dezvoltarea economică și instituțională a acestora.

O sumedenie de consilii și comisii

Consiliile județene și Consiliul general al municipiului București pot hotărî, cu acordul consiliilor locale interesate, ca zona ce cuprinde teritoriile județelor în cauză, respectiv al municipiului București, să constituie regiune de dezvoltare. Regiunile de dezvoltare nu sînt unități administrativ-teritoriale și nu au personalitate juridică. Pentru coordonarea activităților de promovare a obiectivelor ce decurg din politicile de dezvoltare regională, la nivelul fiecărei regiuni de dezvoltare, în termen de 60 de zile de la intrarea în vigoare a prezentei legi, se înființează, ca organ deliberativ, Consiliul pentru dezvoltarea regională.

Respectivul Consiliu nu va rămîne singur pe lume. În cadrul fiecărei regiuni de dezvoltare se prevede constituirea unei Agenții pentru Dezvoltare Regională,ce va fi coordonată de Consiliul pentru Dezvoltare Regională. Aceste Agenții pentru dezvoltare regională sînt organisme neguvernamentale, non-profit, de utilitate publică, cu personalitate juridică și care acționează în domeniul specific dezvoltării regionale.

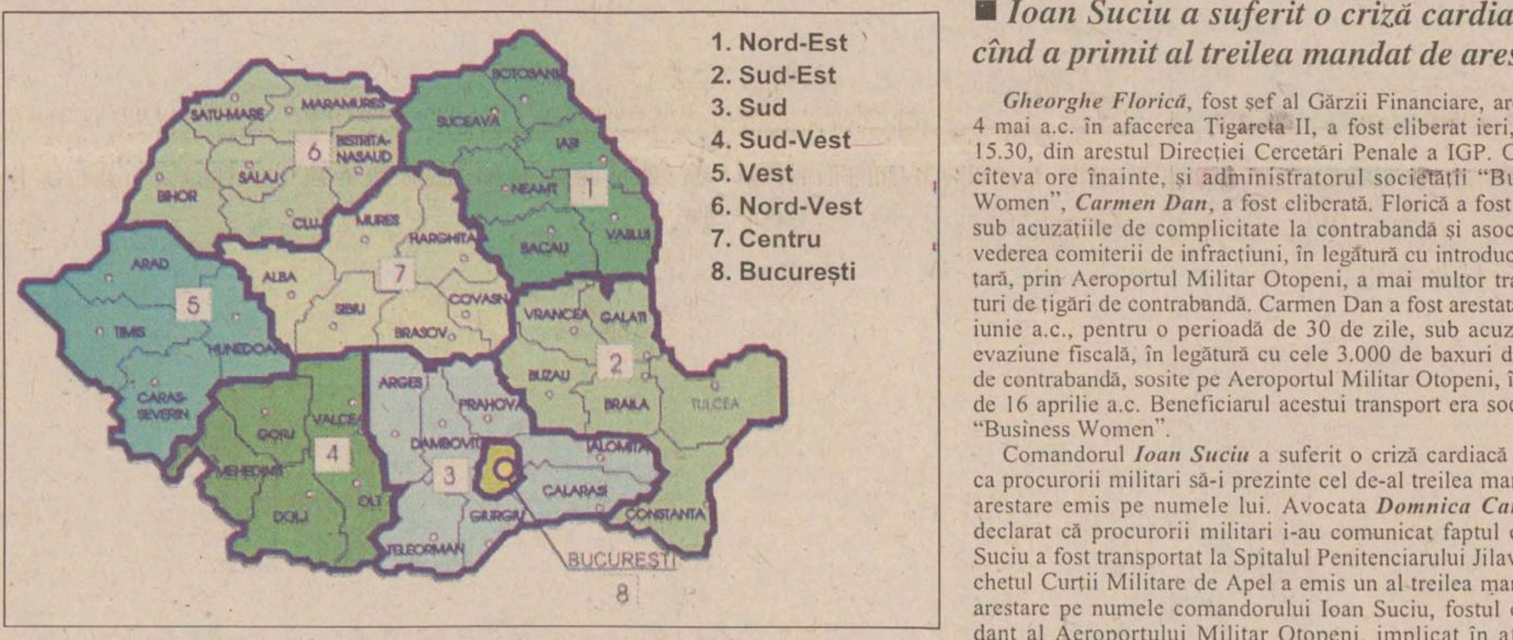

Regiunile de dezvoltare, stabilite prin lege

După ce toate acestea vor fi realizate, se vor mai înființa încă trei instituții

În termen de 90 de zile de la intrarea în vigoare a acestei legi se înființează Consiliul Național pentru Dezvoltare Regională, în vederea promovării obiectivelor politicii de dezvoltre regională. Președintele Consiliului pentru Dezvoltare Regională este primul ministru. Acesta va avea ca organ executiv Agenția Națională pentru Dezvoltare Regională, care va avea personalitate juridică și va fi condusă de un președinte, cu rang de secretar de stat. Finanțarea programelor de dezvoltare regională în România va fi realizată de către Fondul Național pentru Dezvoltare Regională, din suma care se alocă anual prin bugetul de stat, ca poziție distinctă pentru politica de dezvoltare regională. La Fondul Național pentru Dezvoltare Regională pot fi atrase și alte surse de finanțare interne și internaționale.

La solicitarea consiliilor locale sau județene, după caz, și în baza documentațiilor prezentate de agențiile de dezvoltare regională, consiliile pentru dezvoltare regională pot solicita Consiliului Național pentru Dezvoltare Regională să propună Guvernului declararea unor zone drept "zone defavorizate", pentru a fi susținute economic prin instrumente specifice politicii de dezvoltare regională. Facilitățile de care benefiiază zonele defavorizate, criteriile și condițiile în baza cărora acestea pot fi acordate, urmează a se stabili prin lege specială. **(Marian PASCU)**

Doi arestați în afacerea Țigareta II au fost eliberați

■ *Ioan Suciu a suferit o criză cardiacă cînd a primit al treilea mandat de arestare*

Gheorghe Florică, fost șef al Gărzii Financiare, arestat la 4 mai a.c. în afacerea Țigareta II, a fost eliberat ieri, la ora 15.30, din arestul Direcției Cercetări Penale a IGP. Cu doar cîteva ore înainte, și administratorul societății "Business Women", *Carmen Dan*, a fost eliberată. Florică a fost arestat sub acuzațiile de complicitate la contrabandă și asociere în vederea comiterii de infracțiuni, în legătură cu introducerea în țară, prin Aeroportul Militar Otopeni, a mai multor transporturi de țigări de contrabandă. Carmen Dan a fost arestată, la 15 iunie a.c., pentru o perioadă de 30 de zile, sub acuzația de evaziune fiscală, în legătură cu cele 3.000 de baxuri de țigări de contrabandă, sosite pe Aeroportul Militar Otopeni, în seara de 16 aprilie a.c. Beneficiarul acestui transport era societatea "Business Women".

Comandorul *Ioan Suciu* a suferit o criză cardiacă înainte ca procurorii militari să-i prezinte cel de-al treilea mandat de arestare emis pe numele lui. Avocata ***Domnica Carsiuc*** a declarat că procurorii militari i-au comunicat faptul că Ioan Suciu a fost transportat la Spitalul Penitenciarului Jilava. Parchetul Curții Militare de Apel a emis un al treilea mandat de arestare pe numele comandorului Ioan Suciu, fostul comandant al Aeroportului Militar Otopeni, implicat în afacerea Țigareta II. Procurorii nu au mai apucat să-i prezinte acuzațiile lui Suciu, deoarece acestuia i s-a făcut rău cu puțin timp înainte.

Speakerul lui Ciorbea, consul al României la New York

Eugen Șerbănescu, fostul purtător de cuvînt al Guvernului Ciorbea, a fost propus de Ministerul Afacerilor Externe pentru funcția de consul general la Consulatul României la New York. Executivul va discuta în ședința de guvern de astăzi o hotărîre privind numirea lui Șerbănescu în funcția de consul general la New York, post ocupat pînă în prezent de diplomatul *Gheorghe Lupeș*. Șerbănescu a fost redactor-șef adjunct la *"România Liberă"* și este membru al Uniunii Scriitorilor.

FAZA ZILE

Conform unui document oficial al SUA, Văcăroiu este încă premier al României

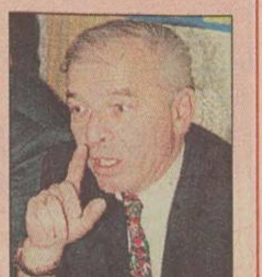

Potrivit unui document de prezentare a României editat de Agenția pentru Dezvoltare Internațională a Statelor Unite (USAID), *Nicolae Văcăroiu* **(foto)** se afla încă la conducerea Executivului român în luna iunie a acestui an, în timpul mandatului de președinte al lui Emil Constantinescu. Documentul face parte dintr-un pachet distribuit, ieri, reprezentanților presei române, de către asistenta pentru relațiile cu mass-media a directorului adjunct al USAID, Harriet C. Babbit. Documentul, care prezintă o serie de date statistice despre România, alături de proiectele de asistență ale USAID, poartă mențiunea că ultima actualizare a sa a fost efectuată la data de 26 iunie 1998.

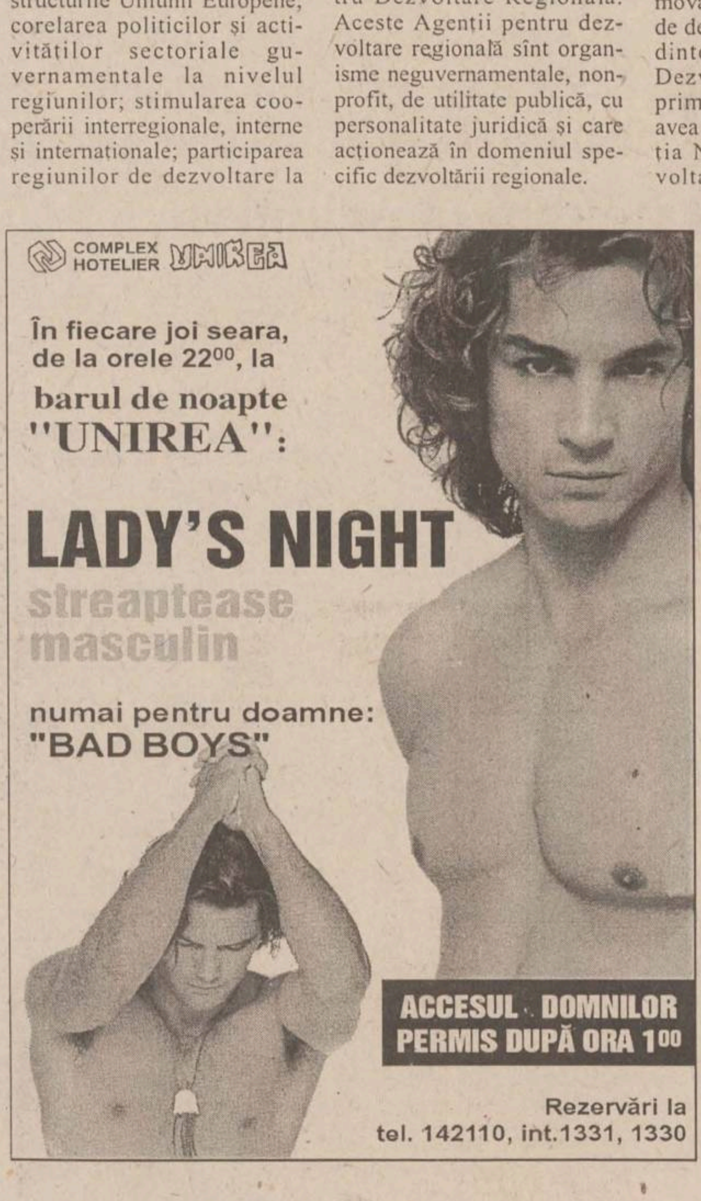
COMPLEX HOTELIER UNIREA

În fiecare joi seara, de la orele 22⁰⁰, la barul de noapte "UNIREA":

LADY'S NIGHT
streaptease masculin

numai pentru doamne: "BAD BOYS"

ACCESUL DOMNILOR PERMIS DUPĂ ORA 1⁰⁰

Rezervări la tel. 142110, int.1331, 1330

VECTRA - Utilaje frigorifice
IAȘI Supermarket ALDO (în spatele Tribunalului) 032/116934; 032/217599
Vinde
* vitrine frigorifice verticale și orizontale;
* lăzi frigorifice, congelatoare și refrigeratoare;
* camere frigorifice de orice dimensiuni ;
* agregate frigorifice ;
* mașini de făcut gheață (pentru abatoare);
* rafturi pentru magazine.
Utilează camere frigorifice
Asigură service pentru utilaje frigorifice

SC COMTEX SA prin magazinul ROMARTA
vă oferă
un bogat sortiment de confecții din piele naturală:
pelerine, pardesie, geci, jachete, veste, compleuri pentru femei și bărbați.
Ușor de întreținut, practice, comode, dar și elegante
confecțiile din piele naturală constituie o ținută adecvată pentru orice ocazie.
Vizitați magazinul "ROMARTA" și veți găsi cu siguranță ceea ce vă trebuie.

CORPO SAN
societate specializată în servicii medicale mobile
- oferă consultații medicale (adulți și copii) la domiciliul pacientului, cu deplasare la pacient în regim de maximă urgență
- nou asigură ELECTROCARDIOGRAME la domiciliul bolnavului cu aparatură medicală performantă
- oferă tratamente de urgență la domiciliul pacientului
- asigură transportul și internarea pacientului în cazuri de necesitate
- oferă tratamente injectabile, intravenoase și intramusculare, la domiciliul pacientului
- asigură eliberarea de rețete în regim compensat, precum și eliberarea altor acte medicale
- nou echipajul medical poate fi apelat direct la telefonul mobil 092.376.370

Programări pentru consultații și electrocardiograme NON STOP la telefon 113.130 telefon mobil 092.376.370
Sănătatea este bunul nostru cel mai de preț!

Ascultă WeekendSpecial
Duminică afli dacă pleci la mare
Ascultă între 9 și 14 marea ... tragere la sorți!!! Costi Rezlescu îți dă premiul de fidelitate
NORD EST Radio
Radio Nord Est 72,44 FM

JOI
16 iulie 1998
Inclus în nr. 165

Monitorul
Sport

Secțiunea
B
Sport, timp liber, programe TV

Expediție ieșeană în Ungaria

După cum am anticipat, o delegație reprezentînd FCM Politehnica Iași a plecat azi noapte spre Ungaria pentru a parafa transferul deifinitiv al fotbalistului *Vasile Matincă* de la Vac Samsung la gruparea din Copou. Se speră ca acest transfer să fie principalul atu al campaniei de achiziții lansate de Poli în vederea promovării.

Referitor la ceilalți jucători care urmează să vină în Copou, președintele ***Leonida Antohi*** ne-a spus că ***Stancu*** (care obținuse deja statutul de jucător liber) și Șerban au semnat deja contracte pe doi ani cu clubul ieșean, grila cuvenită clubului de la care cei doi provin, Jiul Petroșani, urmînd a fi achitată marți la București. Nici în ceea ce privește situația lui ***Claudiu Stoica*** nu par a fi mari probleme, Tractorul Brașov, ultimul club la care a jucat ex-argeșeanul, fiind de acord cu transferul său. Dacă toți acești jucători vor fi, aproape sigur timp de doi ani sub contract cu Poli se pare că Pașcovici, despre care se spun multe lucruri frumoase, va fi împrumutat doar pe timp de un an de Dinamo București. Tot pe timp de un an se pare că va poposi în Copou și fostul craiovean Adrian Popescu, care actualmente este liber de contract, după ce a evoluat în ultimul an la o echipă de ligă inferioară din Franta. În functie de decizia antrenorului ***Ion Moldovan***, rămîne de clarificat situațiile lui Stoian și Covrig.

Cum rezervele financiare ale clubului sînt destul de limitate (taxa pentru sport aducînd primii bani luna viitoare) eforturile financiare necesare acestor transferuri vor fi suportate, în principal, de doi membri marcanti ai Consiului de Administratie, Constantin Benta și Mihai Alexa, care vor avea drepturi asupra jucătorilor nou-veniti, la a căror achizitionare au contribuit din punct de vedere material. **(Ovidiu MINEA)**

În fotografie, Gheorghe Nechita, Ion Moldovan și Constantin Bența, trei personaje importante în viața clubului Politehnica

Locul 13 pentru tricolori

În clasamentul FIFA, dat publicității ieri, la Paris, echipa națională a României ocupă locul 13, urcînd nouă poziții fată de precedenta ierarhie alcătuită de forul fotbalistic mondial, în luna mai. Chiar dacă a pierdut finala Coupe du Monde, Brazilia rămîne pe prima poziție, cu un avans de peste 3 puncte fată de următoarea clasată. Cele mai spectaculoase ascensiuni le-au avut, normal, nationalele Franței (campioană mondială) și Croatia (medaliata cu bronz), acestea "săltînd" cîte 15 poziții. Primele 15 locuri (în paranteză, pozițiile detinute în luna mai): 1 (1). Brazilia - 73,84 p; 2 (17). Franta - 70,18 p; 3 (2). Germania - 68,65 p; 4 (19). Croatia - 66,62 p; 5 (4). Argentina - 65,14 p; 6 (3). Cehia - 64,90 p; 7 (6). Iugoslavia - 64,17 p; 8 (25). Olanda - 64,07 p; 8 (14). Italia - 64,07 p; 10 (5). Anglia - 62,66 p; 11 (7). Norvegia - 62,26 p; 12 (4). Mexic - 62,04 p; 13 (22). România - 60,31 p; 14 (15). Spania - 60,21 p; 15 (9). Chile - 59,30 p.

"Am visat să joc împreună cu idolul meu, Sașa Șestopal"

■ *declară moldoveanul Alexandru Scutelnic, una din noile achiziții ale echipei de baschet Politehnica Moldrom Iași*

De cînd firma Moldrom a preluat echipa de baschet a Iașului, lucrurile au mers într-o continuă ascensiune, ultima ispravă a moldovenilor (medalia de bronz), fiind și cea mai bună performanță din baschetul masculin ieșean. În condițiile în care valoarea acestui sport în România este încă departe de cea a echipelor din țări cel puțin vecine, s-a simțit nevoia importului de jucători din străinătate, capabili să dea puțină culoare unei competiții pînă mai ieri fade. Încadrîndu-se cam în aceleași limite, echipa ieșeană a mers pe mîna moldovenilor de peste Prut, cu care a reușit să se impună. După experimentul reușit cu Sașa Șestopal, continuat cu Mirișevschi și Doroș, iată că Politehnica Moldrom a mai obținut semnătura încă unui jucător din campionatul Republicii Moldova. ***Alexandru Scutelnic*** s-a născut pe 18 noiembrie 1977, la Bender, pe malul rîului Nistru. A început baschetul la 7 ani, la clubul sportiv din localitate, apoi a trecut la prima echipă a orașului, singurul club la care a activat în, totuși, lunga sa carieră. ***"Apropiat de familie, nu am dorit să plec la alte echipe, deși am avut oferte. Practic, în campionatul Moldovei, Floare Bender este de campioană de cîtiva ani la rînd și formează cea mai competitivă echipă"***, a declarat Sașa. Datorită calităților sale, la doar 17 ani este selecționat în prima reprezentativă, unde, în prezent, este titular incontestabil pe postul de conducător de joc. În ediția trecută de campionat (cînd Scutelnic a fost declarat cel mai bun jucător și cel mai bun marcator), echipa din Bender, dorind să-și certifice valoarea, a evoluat, în paralel, și în prima divizie a puternicului campionat ucrainean (fiind echipă din alt stat, nu a primit acceptul să joace în superligă), pe care a și cîștigat-o. Și pentru actualul jucător ieșean, ofertele n-au încetat să apară, echipa din Superligă, Azovbasket Mariopol, interesîndu-se de un eventual transfer. Însă Sașa Scutelnic a ales Politehnica Moldrom, echipa împotriva căreia a evoluat de patru ori în ultimul an (partide amicale la Bender sau Iași) și a avut prestații excelente. ***"Am fost solicitat și am ales Iașul din cel puțin trei motive. Foștii mei colegi de echipă, Serghei Mirișevschi și Oleg Doroș, s-au simțit foarte bine aici și mi-au povestit mult despre seriozitatea cu care este abordată problema baschetului. În altă ordine de idei, vreau să-mi certific valoarea într-un campionat mai bun ca cel din Republica Moldova. Nu în ultimul rînd, poate cel mai important motiv al prezenței mele la Iași îl constituie posibilitatea de a-l avea coechipier pe Sașa Șestopal, unul din idolii mei. De mic copil l-am văzut pe Sașa jucînd și mi-am dorit să pot evolua alături de el"***, a mărturisit Sașa Scutelnic. Chiar dacă pe un ton mai puțin fericit, el a lăsat apoi să se înteleagă că venirea în România constituie și un salt în plan financiar, în condițiile în care el reprezintă singura sursă de venit pentru sora și părinții lui (foarte tineri, puțin peste 40 de ani), aceștia din urmă fiind disponibilizați.

Fără a fi inițiat încă în limba română, dialogul purtat cu proaspăta achiziție a Politehnicii Moldrom a fost mijlocit de doi "veterani" în sportul ieșean: Sașa Șestopal și Kati Covaliciuc (voleibalista care s-a despărțit deja de Penicilina), și discuția a deviat în mod firesc spre hobby-uri. Dacă baschetul reprezintă prima dragoste, mașinile sînt în pole-position, Sașa ținînd pentru prima dată volanul în mînă încă de la vîrsta de 9 ani. Însă ceva îl apropie foarte mult de idolul său, Sașa Șestopal: chitara, o plăcere pe care Sașa II n-o poate ignora. **(Lucian MINUȚ)**

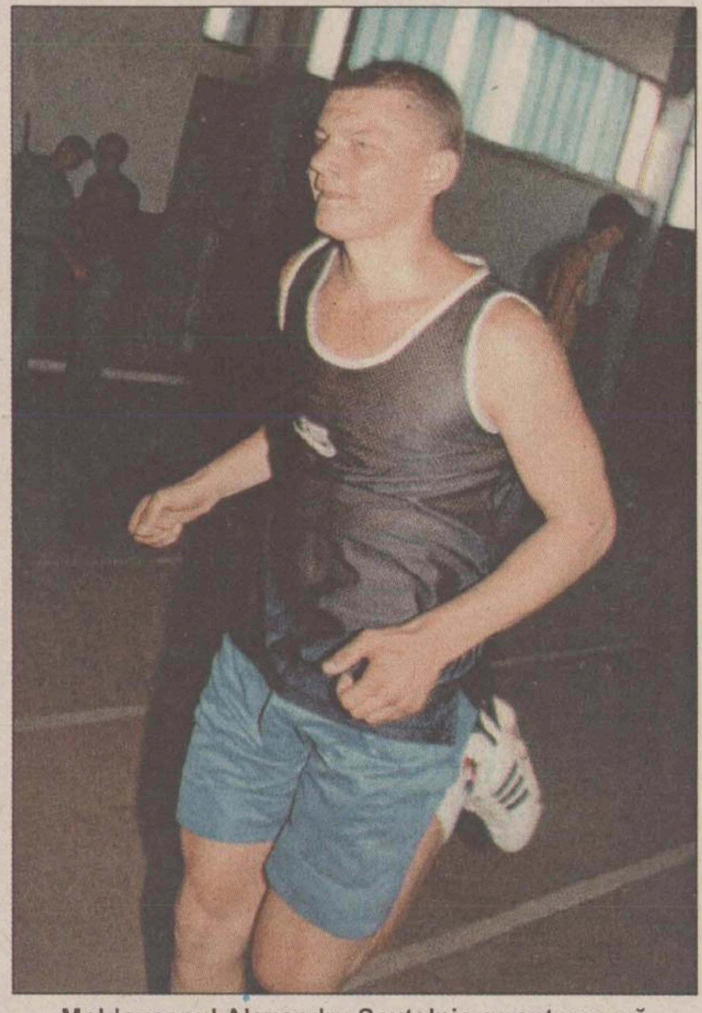

Moldoveanul Alexandru Scutelnic se antrenează de zor pentru campionatul viitor, care se anunță mai disputat ca niciodată

El Guerrouj a mai spulberat un record mondial

■ *Gabi Szabo, pe locul doi în "Golden Gala" de la Roma*

Marocanul El Guerrouj - stăpînul absolut al probei de 1500m

La reuniunea de atletism de la Roma, la cea de-a doua etapă din cadrul "Golden League", marocanul Hicham El Guerrouj a stabilit, pe stadionul Olimpic, un nou record mondial în proba masculină de 1.500 m, cu timpul de 3 minute și 26 de secunde. Vechiul record mondial, de 3 minute, 27 secunde și 37 de sutimi, apartinea algerianului Noureddine Morceli și fusese stabilit la 12 iulie 1995 la Nisa.

La conferinta de presă, El Guerrouj a spus: "Visul meu este să alerg această distanță sub 3 minute și 24 de sutimi. Sper s-o fac în acest an. Dacă nu, poate bunul Dumnezeu mă va ajuta în sezonul viitor. A fost o vreme cînd stăpînul acestei probe era Said Aouita, apoi Morceli a fost cel mai bun, acum cred că a venit și vremea mea!"

Reprezentantele României, Gabriela Szabo și Violeta Beclea au cucerit medalia de argint, respectiv de bronz în proba feminină de 1500 m, prima fiind cronometrată cu timpul de 3 minute, 59 de secunde și 25 de sutimi, cea de-a doua în 3 minute, 59 de secunde și 67 de sutimi. Proba a fost cîștigată de Svetlana Masterkova (Rusia), cu timpul de 3 minute, 58 de secunde și 42 de sutimi. Cea de-a treia concurentă din România, Ionela Țîrlea, în proba de 400 m garduri a terminat pe locul 5, parcurgînd distanța în 50 de secunde și 32 de sutimi, proba fiind adjudecată de Charity Opara, din Nigeria, cu timpul de 49 de secunde și 29 de sutimi, cea mai bună performanță a anului.

Michael Johnson s-a revanșat după insuccesul de la Oslo, cîștigînd proba de 400 m în 44 de secunde și 40 de sutimi, depășindu-i pe cei mai în formă alergători ai începutului de sezon, britanicul Mark Richardson (44.62) și americanul Tyree Washington (44.71).

În proba sprintului pur feminin nu s-a produs nici o surpriză, americanca Marion Jones impunîndu-se fără probleme, după un start perfect, care aproape că le-a "paralizat" pe contraconcurentele ei. Cu 10 secunde și 75 de sutimi, ea a stabilit cel de-al patrulea timp al anului, fiind cu 25 de sutimi mai rapidă decît cea de-a doua clasată, Chrystie Gaines. Jones a reușit "dubla", învingînd-o în finala de la săritura în lungime pe italianca Fiona May; săritura sa optimă a măsurat 7.23 metri.

Namibianul Frankie Fredericks a dovedit că mai are încă un cuvînt greu de spus în atletismul mondial, cîștigînd proba de 100 m plat cu un timp bun, 9.97 secunde. Este pentru a 22-a oară în cariera sa cînd Fredericks coboară sub granița celor 10 secunde pe suta de metri. A fost urmat pe podium de trinidadezul Ato Boldon (9.99) și americanul Maurice Greene (10.04).

Frankiw Fredericks, Hicham El Guerrouj, Haile Gebrselassie, Bryan Bronson, Jonathan Edwards, Marion Jones, Charity Opar și Svetlana Masterkova continuă cursa pentru lingourile de aur în "Golden League".

Rezultatele înregistrate. Masculin: **săritura cu prăjina** - Maksim Tarasov (Rusia) 5,85 m; **400 m** - Michael Johnson (SUA) 44.40 s; **5000 m** - Hailé Gebreselassié (Etiopia) 13:02.63; **400 m garduri** - Bryan Bronson (SUA) 47.16 s; **100 m** - Frankie Fredericks (Namibia) 9.97 s; **800 m** - Patrick Ndururi (Kenya) 1:42.90; **1500 m** - Hicham El Guerrouj (Maroc) 3:26.00; **aruncarea greutății** - Kevin Toth (SUA) 20,63 m; **triplu salt** - Jonathan Edwards (Marea Britanie) 17,60 m.

Feminin: **aruncarea suliței** - Trine Hattestad (Norvegia) 67,23 m; **săritura în lungime** - Marion Jones (SUA) 7,23 m; **1500 m** - Svetlana Masterkova (Rusia) 3:58.42; **100 m** - Marion Jones (SUA) 10.75 s; **400 m** - Charity Opara (Nigeria) 49.29 s; **800 m** - Elena Afanasieva (Rusia) 1:57.68; **5000 m** - Zorha Ouaziz (Maroc) 14:44.35; **100 m garduri** - Angie Vaughn (SUA) 12.69 s.

PANORAMIC

Astra va juca acasă numai în nocturnă

Stadionul "Astra" din Ploiești va avea o capacitate de 8.000 de locuri, a declarat ***Gabriel Stan***, antrenorul echipei nou promovate în Divizia A. ***"Au mai fost construite o tribună și o peluză. Nu știm dacă vom reuși să montăm scaune pe toate locurile stadionului. Cert este că meciurile de pe teren propriu din campionat le vom disputa în nocturnă"***, a precizat Stan. Astra își continuă pregătirile pentru sezonul 1998/1999 la Ploiești. Sîmbătă, de la ora 11.00, pe stadionul "Astra", prahovenii vor juca o partidă amicală cu formația divizionară B Dacia Pitești.

Antrenorul Bolognei critică regulamentul Cupei Intertoto

Într-o declarație făcută cotidianului italian ***"Gazzetta dello Sport" Carlo Mazzone***, antrenorul Bolognei, viitoarea adversară a lui FC Național în Cupa UEFA-Intertoto, critică regulamentul acestei competiții care nu mai permite calificarea în primul tur al Cupei UEFA decît a unei singure echipe dintr-o țară. ***"Regulamentul este absurd. Nu văd de ce doar o singură echipă dintr-o țară poate accede în Cupa UEFA. Cu această regulă nu se mai ține cont de valoarea din teren ci doar de criterii geopolitice"***, a declarat Mazzone. În continuare, antrenorul Bolognei a mai spus că: ***"în cazul în care vom trece de FC Național prefer să jucăm cu o echipă străină. Respect foarte mult echipa Sampdoria și cred că dacă vom juca cu ei ne vor pune mari probleme"***.

Doi huligani germani au fost reținuți

Comandamentul Poliției din Hanovara a comunicat marți că doi huligani germani au fost interpelați și reținuți, fiind bănuiți de implicare în agresiunea comisă asupra subofițerului de jandarmi francezi *Daniel Nivel*. Agresiunea a fost comisă, la Lens, în timpul desfășurării Cupei Mondiale. ***"Sînt în curs de cercetare doi tineri, care se pare că sînt implicați în agresiunea comisă asupra subofițerului de jandarmi francez Daniel Nivel. Identitatea lor nu poate fi încă dezvăluită, dar ancheta pe care o efectuăm, în colaborare cu jandarmeria franceză, urmărește să stabilească, cu precizie, gradul lor de vinovăție, pentru a se putea decide dacă dosarul lor este cazul să fie înaintat parchetului"***, a declarat un ofițer superior al poliției din Hanovra. Unul dintre huligani, în vîrstă de 23 de ani, a fost arestat la domiciliul său din Herne, în vreme ce celălalt, în vîrstă de 30 de ani, a fost reținut la Gelsenkirchen. Ei au fost anchetați la Hanovra. Identitatea celor doi nu a fost dezvăluită. Cei doi tineri au făcut obiectul unui mandat de arestare pentru tentativă de omor, vătămare corporală gravă și tulburarea liniștii publice.

Rezervare la un hotel aflat la 8.800 km de Paris

O secretară din Anglia a rezervat camere într-un hotel pentru conducerea instituției la care lucra, membrii acesteia dorind să asiste la finala Cupei Mondiale. Ea, însă, a făcut rezervarea într-un loc la 8.800 km depărtare de Paris, scrie presa britanică de ieri. ***Hayley Scott*** (24 de ani) știa foarte bine că "Stade de France" se află la Saint Denis, aproape de Paris. Ea nu a ezitat să rezerve, prin Internet, camere la hotelul "Saint Denis". Din păcate, hotelul în cauză se ală în Insulele Reunion, la 160 de kilometri în estul Madagascarului, în plin Ocean Indian. ***"Cînd Hayley, a telefonat la hotel, acolo se vorbea franceză, iar adresa, Rue Doret, părea potrivită. Chiar i s-a spus că hotelul este aproape de stadion!"***, a precizat Andy McDermott, directorul fabricii de sticlă unde lucrează neinspirata secretară.

Italienii cred că finala CM a fost trucată

Majoritatea italienilor consideră că finala Cupei Mondiale cîștigată cu 3-0 de Franța în fața Braziliei, duminică, a fost trucată, conform unui sondaj efectuat de institutul Datamedia. Dintr-un eșantion de 1.000 de persoane, 52,1 la sută cred că brazilienii nu au fost învinși în mod normal, în vreme ce 34,9 la sută cred contrariul. O proporție de 13,3 la sută nu și-au exprimat părerea.

Bucuria francezilor a făcut o victimă

Una dintre persoanele rănite pe Champs Elysees în cursul nopții de duminică spre luni a decedat marți, la spitalul Beaujon. Purtătorul de cuvînt al asistenței publice din Paris a refuzat să ofere toate detaliile în legătură cu acest deces. Încă 35 de persoane sînt internate la diferite spitale din Paris, în urma accidentului petrecut pe Champs Elysees, în timp ce mulțimea sărbătorea cîștigarea Cupei Mondială de către Franța. Zece dintre ele se află în stare gravă. Acest accident, provocat de o conducătoarea auto instabilă din punct de vedere psihic care s-a panicat și a intrat în mulțime, s-a soldat cu 80 de răniți. Autoarea, o învățătoare de 44 de ani care s-a prezentat la poliție luni, 13 iulie, a fost internată într-o clinică psihiatrică.

Astăzi se hotărăște soarta lui Octavian Belu

Astăzi va avea loc întrunirea Biroului Federal al Federației Române de Gimnastică, în cadrul căreia se va lua o decizie finală în ceea ce privește angrenarea în pregătirea pentru Olimpiada de la Sydney, din anul 2000, a antrenorului coordonator al lotului olimpic Octavian Belu și a echipei cu care el lucrează.

Biroul Federal al F.R. Gimnastică i-a impus acestuia, prin faxul din 8 iulie, data de 13 iulie ca termen limită pentru a se hotărî dacă, în condițiile salariului lunar de 1,3 milioane lei, dorește să rămînă la conducerea lotului olimpic al României. Data limită a ultimatumului federal a expirat marti, fără ca vreunul dintre antrenorii de la Deva să-i dea curs. Se părea că s-a găsit soluția ieșirii din acest impas, prin oferta făcută de acționarii firmei Topway, de a plăti un salariu de 1000 de dolari pe lună antrenorului Octavian Belu, soluție neacceptată încă de diriguitorii F.R.G., care o consideră nelegală, mai ales că în acest caz va rămîne nerezolvată problema salariilor celorlalți antrenori de la Deva.

Antrenorul Octavian Belu este născut pe data de 17 februarie 1951 la Ploiești, este absolvent al Institutului de Educație Fizică și Sport din București și antrenează la Centrul Olimpic de la Deva din 1981. Din 1990 a preluat funcția de coordonator al colectivului tehnic ce pregătește lotul national de gimnastică al României.

Drumul bun trece pe la noi!

OFERTA SĂPTĂMÎNII în LEI

Plăcuțe frînă pentru autoturisme străine	154.000-219.000
Plăcuțe frînă CIELO-ESPERO	180.000-339.000
Carburator DACIA	366.000
Pompă frînă simplu circuit	109.000
Disc ambreiaj RABA d=420	219.700
Pompă ulei RABA	236.800
Pompă ulei SAVIEM	66.900
Pompă injecție RABA	1.528.500
Pompă injecție SAVIEM	1.315.400
Cap hidraulic SAVIEM	560.000
Cap bară ARO-TV	42.000
Emaur alb, bleu	39,500
Antifon cauciucat 3.5 kg	32.000

PIESE 4x4 AUTO Magazinul preferat al mașinii tale

PIESE AUTO 4x4 PIESE AUTO

PIESE 4x4 AUTO
IAȘI, Șoseaua Păcurari 49
Bloc 546, parter
Tel/Fax: 032-117.517

Nu contează ora!

NEST alimentar non stop
CUMPERI ORICÎND DOREȘTI !

Informația înseamnă putere...
urmărește programul tv
electron
m.bit
zilnic
între orele 18^{30}–19^{30}
...Fii puternic! Informează-te!

FLASH

Francezii au adus pagube de 12.650 de dolari unui bijutier suedez

Cupa Mondială l-a costat 100.000 de coroane suedeze (12.650 de dolari) pe un bijutier din Vaxholm, care a promis că va înapoia banii clienților dacă Franța va cîștiga turneul, scrie cotidianul suedez “Aftonbladet”. Într-o campanie publicitară lansată în luna mai, bijuteria Guldvivan promisese rambursarea plăților, *“dacă Franța cîștigă Campionatul Mondial”*, precizează jurnalul. Printre primii clienți captivați de ofertă, o femeie de 47 de ani, ***Margaretha Ohlsson Adler***, a primit înapoi 9.300 de coroane (1.180 de dolari). Ea cumpărase un inel cu diamant. *“Am devenit un suporter necondiționat al Franței”*, a declarat ea.

În statistici, River Plate este cel mai bun club

Clubul argentinian River Plate a detronat clubul Juventus Torino în clasamentul inedit al celor mai bune cluburi de primă divizie, stabilit de către Federatia Internatională de Istorie și Statistică a Fotbalului (IFFHS). Juriul IFFHS alcătuit din ziariști de specialitate și experti a stabilit un clasament format din 100 de cluburi de fotbal din întreaga lume, bazat pe performanțele echipelor lor în sezonul 1997-1998. În topul clasamentului figurează următoarele echipe: 1. River Plate (Argentina); 2. Lazio Roma (Italia); 3. Vasco da Gama (Brazilia); 4. Inter Milano (Italia); 5. Spartak Moscova (Rusia); 6. Juventus Torino (Italia); 7. FC Barcelona (Spania); 8. Bayern München (Germania); 9. Real Madrid (Spania); 10. Borussia Dortmund (Germania). Franța, noua campioană mondială, în clasamentul IFFHS, figurează pe poziția a 11-a, reprezentată de Paris St-Germain. În clasamentul precedent, cel din 1997, Juventus Torino deținea poziția de lideră, devansînd pe FC Barcelona și Inter Milano.

Arsenal se interesează de Badra

Fundașul international tunisian ***Khaled Badra,*** care evoluează la echipa Esperance Sportive de Tunis (EST), este în contact de mai multă vreme cu conducerea clubului englez Arsenal, care a realizat acum cîteva luni eventul Cupă-Campionat, informează cotidianul tunisian ***“Le Renouveau”***. Oficialii englezi ai clubului au fost impresionați de performanțele lui Badra, în vîrstă de 26 de ani, care în partida Tunisia - Anglia (0-2), din turneul final al Cupei Mondiale, a avut o prestație deosebit de bună. Stafful clubului EST are în studiu, la ora actuală, o ofertă a englezilor, iar cel în cauză a avut cîteva runde de convorbiri preliminare cu “solii” englezi.

Sud-coreenii pun la dispoziție doar 6 stadioane

“Coreea de Sud este obligată de a-și reduce oferta de 10 stadioane puse la dispoziție, inițial, pentru desfășurarea Cupei Mondiale, ediția a XVII-a, din anul 2002, la numai 6, datorită crizei economice”, a declarat premierul sud-coreean ***Kim Jong-Pil***. Această măsură a devenit inevitabilă, a afirmat premierul într-un interviu acordat agenției sud-coreene de presă “Yonhap”, după ce a asistat, duminică la finala Cupei Mondiale. ***“Este preferabil, din mai multe cauze, ca partidele să se desfășoare numai pe 6 stadioane, și nu pe 10, cum s-a prevăzut inițial, dar, evident, că cea principală este cea economică. Construirea noului stadion «Sang-am», din Seul, va continua, cu sprijinul financiar extern, ca parte integrantă a pregătirilor ce se fac pentru aniversarea a 50 de existență a Republicii Coreea. Am oferit «fraților» noștri posibilitatea de a organiza și ei cîteva partide, dar și oferta de a forma o echipă comună, însă pînă în prezent Phenianul nu ne-a dat nici un răspuns”***, a declarat Kim Jong-Pil. Japonia, țară co-organizatoare a celei de-a XVII-a ediții a Cupei Mondiale, se află și ea în plină recesiune economică.

Cervanova, prea tare pentru Raluca

■ În primul tur al turneului de 164.000 de dolari de la Varșovia, Raluca Sandu s-a înclinat extrem de ușor în fața slovacei Ludmila Cervanova. După mai puțin de trei sferturi de oră, Cervanova a cîștigat cu 6-0, 6-3. Alte rezultate din primul tur: Kvetoslava Hrdilckova (Cehia) - Meike Babel (Germania) 6-0, 6-3; Henrieta Nagyova (Slovacia, nr. 3) - Cristina Torrens Valero (Spania) 6-3, 6-0; Eva Martincova (Cehia) - Antonia Sanchez Lorenzo (Spania) 6-2, 6-2; Olga Lujina (Ucraina) - Denisa Chladkova (Cehia) 6-4, 6-2; Silvia Farina (Italia, nr. 4) - Asa Carlsson (Suedia) 6-4, 6-3; Anna Smașnova (Israel) - Aleksandra Olsza (Polonia) 7-6, 7-6; Karina Habsudova (Slovacia) - Virginia Ruano Pascual (Spania) 0-6, 6-3, 6-2.

■ În primul tur al turneului feminin de la Palermo s-au înregistrat rezultatele: Rita Grande (Italia, nr. 5) - Francesca Lubiani (Italia) 7-6, 6-2; Jana Nejedley (Canada) - Triska Kristina (Suedia) 3-6, 7-5, 7-5; Barbara Schett (Austria, nr. 4) - Emmanuelle Gagliardi (Elveția) 6-0, 6-3; Sandra Cecchini (Italia) - Sylvia Plischke (Austria, nr. 7) 6-2, 6-4; Miriam Oremans (Belgia, nr. 6) - Eva Bes (Spania) 6-4, 6-3; Alexia Dechaume (Franța) - Alice Canepa (Italia) 6-3, 6-2; Katarina Studenikova (Slovacia) - Tatiana Garbin (Italia) 6-1, 6-2; Jennifer Capriati (SUA) - Lanka Nemeckova (Cehia) 6-1, 6-4; Amelie Cocheteux (Franța) - Mariana Diaz Oliva (Argentina) 6-2, 6-4; Radka Bobkova (Cehia) - Adriana Serra Zanetti (Italia) 6-7, 7-5, 6-2; Paulina Stoianova (Bulgaria) - Jana Kandarr (Germania) 4-6, 6-0, 6-2.

■ În primul tur al turneului “USTA Women's Challenger A&P Classic”, de la Mahwah, s-au înregistrat rezultatele: Fang Li (China) - Debbie Graham (SUA) 6-3, 6-2; Jolene Watanabe (SUA) - Erika DeLone (SUA) 6-4, 7-6; Jessica Fernandez (Mexic) - Nicole Pratt (Australia) 6-3, 7-5; Julie Pullin (Anglia) - Sonya Jeyaseelan (Canada) 7-5, 6-4; Louise Latimer (Anglia) - Maureen Drake (Canada) 6-4, 6-2; Hila Rosen (Israel) - Julie Steven (SUA) 7-6, 6-2; Kristina Brandi (SUA) - Daphne Van de Sande (Belgia) 6-4, 6-4; Amy Frazier (SUA) - Jane Chi (SUA) 6-4, 6-2.

Raluca Sandu a fost eliminată în primul tur la Varșovia, cîștigînd doar trei game-uri

Conflict juridico-sportiv între Belgrad și Atena

Înalte autorități politice și sportive din Belgrad au cerut conducătorilor greci să permită unor jucători care au dublă cetățenie (iugoslavă și greacă) să apere culorile Iugoslaviei în timpul Campionatului Mondial de baschet din Grecia, ce se va desfășura între 29 iulie și 9 august. După abandonul lui Predrag Danilovic, accidentat, și ***Vlade Divac***, a cărui participare a fost rediscutată după conflictul din NBA, conducătorii iugoslavi doreau să includă în echipă alti doi jucători, cu dublă cetățenie, care joacă în Grecia, ***Milan Gurovic*** (Peristeri) și ***Dragan Talac*** (Olympiakos).

După regulamentele Federației Elene de Baschet, cei doi nu mai dreptul de a juca la cluburile lor odată ce au îmbrăcat tricoul țării lor de origine. Președintele Serbiei, ***Milan Milutinovic***, a evocat această problemă marti într-o convorbire telefonică cu șeful diplomației elene, ***Theodor Pangalos***, și cu ministrul culturii și sportului, ***Evanghelos Venizelos***. El a trimis ambasadorului Greciei la Belgrad, Panayotis Vlasopoulous, o scrisoare pentru președintele Costas Simitis. Jurnalul belgrădean “Politika” acuză autoritățile grecești de încrecare de slăbire a selecționatei iugoslave, una din favoritele campionatului, pentru a mări șansele propriei echipe naționale.

“Fotbalul croat nu este un foc de paie”

■ *consideră selecționerul Miroslav Blazevici*

Opinia publică croată nu vede locul trei obtinut la Cupa Mondială ca pe o întîmplare, competiția demonstrînd că tinerii fotbaliști sînt gata să preia ștafeta de la Boban și Suker, amîndoi în pragul retragerii. “Bătrînii”, care au făcut parte din echipa campioană mondială de juniori în Chile, în 1987, cu ceea ce era pe vremea aceea Iugoslavia, nu vor să se considere terminați, chiar dacă majoritatea și-au petrecut sezonul trecut mai mult pe bancă decît în teren, la echipele lor de club.

În 1987, în Chile, Davor Suker era deja golgeterul juniorilor. Acum, el este golgeterul Cupei Mondiale. Robert Prosinecki a fost cel mai bun junior, cu putin în fața unui puști, pe numele lui Zvonimir Boban, căpitan al Croatiei la Cupa Mondială din Franța. La categoria “bătrîni” intră și portarul Drazen Ladic, mijlocașul Aljosa Asanovic, fundașii Igor Stimac, Robert Jarni și Slaven Bilic. Va marca Parisul finalul carierei lor? Nu, spun ei, afirmînd că sînt pregătiți pentru Euro 2000, unde echipa croată va fi aproape identică cu ceea ce este astăzi. Selectionerul Miroslav Blazevic confirmă: “Nu există nici o temere în privința viitorului fotbalului croat. Această generație a scris istoria și a lăsat o vastă moștenire pentru generațiile care urmează. Acești jucători sînt aici și vor rămîne aici. Deși Boban are 30 de ani, cred că tot el va fi căpitanul echipei în 2000. Suker are tot 30 de ani, dar joacă ca unul de 18 ani. Nu a alergat niciodată mai bine, iar titlul de golgeter vorbește de la sine”, a continuat selectionerul. Cupa Mondială a dat o șansă de afirmare și tinerei generatii: Igor Tudor, noul recrut al echipei Juventus Torino, Dario Simic, care joacă la Croația Zagreb, dar căruia i s-au făcut oferte din partea clubului englez Liverpool, Mario Stanic, deja experimentat în campionatul italian, cu Parma, sau Zvonimir Soldo, fundaș la Stuttgart. Croația mai propune o altă speranță, Mihael Mikic (de 18 ani), pe care lumea îl compară cu copilul-minune englez, Michael Owen.

Blazevic are încredere că peste doi ani, la Europene, va reuși o performanță și mai bună

În sfîrșit, dacă ar trebui ca eroul croat al Cupei, Suker, care și-a cîștigat deja supranumele de Sukerman, să se retragă, toti ochii se întorc spre Alen Boksic. Blazevici a spus că fără accidentarea la genunchi a lui Boksic, care l-a împiedicat să joace în Franța, croații ar fi cîștigat Cupa Mondială. Ipoteze optimiste, dar care dovedesc încredrea selecționerului croat în echipa sa. “Sper ca Boksic să fie refăcut pentru a juca la Campionatul European, va avea atunci 30 de ani. Mario Stanic și Goran Vlaovic au 26 de ani, iar Dario Simic, la numai 20 de ani, a demonstrat că este un jucător extraordinar”, subliniază Blazevic.

Puțini, dar buni și ambițioși

■ *doi ieșeni vor reprezenta România la Campionatul Mondial de juniori la tir cu arcul*

De ani de zile, ieșenii domină copios concursurile de tir cu arcul desfășurate pe plan intern. Ieșirile în “afară” la competițiile majore au fost foarte rare, Federația Română de specialitate nefiind prea avută pentru a putea suporta deplasări costisitoare. Amintindu-și că sportul cu arcul și săgeata figurează totuși printre disciplinele olimpice, oficialii MTS au hotărît, la defalcarea bugetului, să acorde mai mulți bani pentru tirul cu arcul. Astfel, în acest an, România va avea reprezentanți la principalele competiții majore: Campionatul Mondial de juniori și Campionatul European de seniori. Primul dintre acestea va avea loc săptămîna viitoare, în orășelul suedez Sune (situat la 300 km de Goteborg), delegația țării noastre urmînd să plece sîmbătă în nordul Europei. Termenul “delegatie” e cam pretențios, fiind vorba doar de doi sportivi (ieșenii Ionuț Păuleț și Ana-Maria Postolache, componenți ai Clubului Sportiv Municipal), antrenorul Mihai Alexandrescu și secretarul general al Federației, Octavian Niță. O explicație privind numărul redus de sportivi ne-a oferit Mihai Alexandrescu: ***“Taxa de participare este de 250 dolari, la care se adaugă și cheltuielile de transport, cazare. Dacă am fi avut bani am fi deplasat mai mulți sportivi, așa însă ne-am limitat la numai doi”***. În ceea ce privește șansele celor doi, antrenorul lor ne-a mai spus: ***“După rezultatele pe care le obțin la normele de control, atît Ionuț, cît și Ana-Maria ar trebui să intre pe tabloul de “64”. Ținînd cont că vor fi peste 300 de sportivi la ambele categorii (băieți și fete), calificarea pe tabloul de concurs va reprezenta o performanță în sine”.*** Repezentanții țării noastre vor ajunge în Suedia sîmbătă noapte, iar duminică vor avea loc antrenamentele libere. Antrenamentul oficial se va desfășura luni, marți și miercuri vor avea loc calificările pentru tabloul de “64”, începînd de joi urmînd se se tragă în eliminări directe, cînd, sperăm să se mai afle în competiție și cei doi arcași ieșeni.

(Daniel SIMION)

Proprietarii echipelor și jucătorii din NBA nu se înțeleg la bani

■ *propunerea de a se fixa plafonul anual al unei echipe la 32 milioane $ a fost refuzată*

Primele confruntări judiciare între sindicatele de jucători și proprietarii cluburilor, rezultate din lock-out-ul impus de la începutul lunii iulie de către Liga profesionistă nord-americană de baschet (NBA), au început în fața tribunalelor americane. Sindicatului jucătorilor care au cerut arbitrajul unui magistrat mediator, prevăzut în vechea conventie salarială, NBA i-a răspuns cerînd unui judecător federal din New York să explice importanța înghețării salariilor jucătorilor, a precizat presa americană.

Conflictul îi privește pe cei 240 de jucători care se află în continuare sub contract cu cluburile lor, ale căror salarii nu vor fi date pe perioada lock-out-ului, dar mai ales pe 11 dintre ei, care ar fi trebuit să primească o mare parte din remuneratia anuală în iulie. Printre aceștia figurează Dikembe Mutombo (Atlanta Hawks) și Tim Duncan (San Antonio Spurs). Un număr de alti 161 de baschetbaliști, la final de contract, sînt agenti liberi, printre care vedetele echipei Chicago Bulls Michael Jordan, Scottie Pippen și Dennis Rodman.

Conflictul de muncă, după cîteva luni de negocieri în vederea unui nou acord salarial, a intrat în vigoare pe 1 iulie. Salariile jucătorilor au fost imediat blocate, innoirile de contract sau de transfer interzise, cantonamentele de vară anulate. Nu vor avea loc meciuri de pregătire, iar debutul sezonului 1998-1999 este amenințat. Scopul probei de forță impuse de proprietarii echipelor este de a stabili un plafon al salariilor și de a suprima o clauză a unui contract mai vechi, numită “clauza Bird” după numele fostului jucător al celor de la Boston Celtics și al actualului antrenor al celor de la Indiana Pacers. Precedentul acord fixa un plafon de 27 de milioane de dolari pentru masa salarială a unei echipe, dar, conform clauzei Bird, nu privea remuneratiile jucătorilor aflati la final de contract, care își părăseau formatia.

Această clauză explică faptul că Michael Jordan, al cărui contract a fost reînnoit în fiecare an, a putut obtine în sezonul trecut peste 33 de milioane de dolari, adică cu 6 milioane de dolari mai mult decît plafonul obișnuit. Astfel, conform cifrelor NBA, 23 de echipe din cele 29 din Ligă au depășit în sezonul trecut plafonul cu un total de 160 de milioane de dolari. Una dintre propunerile NBA, pînă acum refuzată de sindicatele jucătorilor, era de a aduce plafonul salarial din sezonul viitor la 32 de milioane de dolari.

“Marea majoritate a cicliștilor profesioniști sînt dopați”

■ *este de părere medicul elvețian Gerald Gremion*

Marea majoritate a ciclistilor profesioniști sînt dopati și controalele sînt ineficiente, a afirmat un medic sportiv elvetia, Gerald Gremion, întrebat despre afacerea Festina, într-un interviu acordat ziarului “France Soir” de miercuri. “Pentru a fi prident, voi spune că 99% dintre alergătorii profesioniști sînt dopati, atît cei care participă la Turul Frantei, cît și altii. În total 400 sau 500 de profesioniști își distrug sănătatea luînd produse dopante”, a declarat Gremion, medic șef al spitalului din Lausanne.

Îngrijitorul belgian al echipei cicliste Festina, Willy Voet, a fost arestat pe 8 iulie la frontiera franco-belgiană, fiind în posesia unor produse interzise, anchetat și eliberat. El a declarat anchetatorilor că a actionat la ordinele conducerii teamului, afirmatie categoric negată de directorul sportiv al acestuia, Bruno Roussel.

Gremion, care se ocupă de echipele de juniori, a decis să vorbească pentru că este “scandalizat de exemplul pe care profesioniștii îl dau tinerilor”. După spusele sale, tinerii cicliști îi cer permanent să le prescrie eritropoietină, un hormon care stimulează producerea de globule roșii și poate fi o cauză a problemelor renale și hepatice, a unor stopuri cardiace și a unor forme de cancer.

TURISM

OLIMP - IAȘI
Str. Gavril Muzicescu nr. 6, bl. 7A, mezanin (fundație, deasupra Universității Petre Andrei),Tel: 215524, 215539
VARA 1998 !
TURCIA:
ANTALYA; KUSADASI
Hoteluri de 2, 3, 4, 5 stele; masa opțional
Sejur la alegere; Prețuri convenabile
Servicii ireproșabile
KUSADASI
16 - 25.08.; autocar
GRECIA:
HALKIDIKI; CRETA; CORFU;
KATERINI; PLATAMONAS;
Hoteluri,vile; masa opțional
Sejur la alegere; Asigurăm viza
ROMÂNIA:
MAMAIA; NEPTUN; OLIMP;
EFORIE; JUPITER;
VENUS; SATURN
Sejur de 6, 10, 12 zile; masa opțional

KLM
PRIN ICAR TOURS
Str. Costache Negri 43-parter, tel/fax: 216.319
Rezervări non stop: 094/606.426

Lufthansa
PRIN ICAR TOURS
Str. Costache Negri 43-parter, tel/fax: 216.319
Rezervări non stop: 094/606.426

PARIS
ZBOR CHARTER
(în fiecare vineri)
PRIN ICAR TOURS
Str. Costache Negri 43-parter, tel/fax: 216.319
Rezervări non stop: 094/606.426

PROSPER MERIDIAN
LITORAL - MUNTE
toate stațiunile
AGROTURISM
Italia - Spania - Israel - Grecia
Turcia - Ungaria
Iași, str. Arcu 25, sc. B, parter (mai jos de legătorie), tel: 032/211060, 112538

INSTANTANEU
rezervări și eliberări de bilete
AVION / AUTOCAR

litoralul
României
Greciei
Turciei
ATLANTIC TURISM COMPANY
Iași, bd. Ștefan cel Mare B1-B2 galeriile comerciale, mezanin
☎ 032/21.38.72

OFERTĂ SPECIALĂ !
CATALOG SEMNAL
"TOTEM - O VACANȚĂ MINUNATĂ"
Litoral - Munte -Agroturism - Echitație - Yachiting - Scufundări - Aventură - Tratament balnear - Odihnă - Pelerinaje religioase - Tururi culturale - Orașe europene: Eurocity
România-Italia-Austria-Irlanda
Portugalia-Spania-Israel-Tunisia
Maroc-Malta-Elveția-Franța
Germania-Turcia-Cipru-Slovenia
Croația-Grecia-S.U.A-Ungaria
Țările nordice-Anglia
PLECĂRI GARANTATE!

ITALIA
Transport aerian
TARIFE SPECIALE:
BALKAN, LUFTHANSA
TAROM, ROMAVIA,
AIR FRANCE, EMIRATES
AUSTRIAN AIR LINES,
TURKISH AIRWAYS
BRITISH AIRWAYS
Alitalia
swissair
MALEV Hungarian Airlines
KLM
CSA Czech Airlines

Transport autocar:
TARIFE SPECIALE
ITALIA, ELVEȚIA
Germania, Spania,
Franța, Portugalia
Anglia, Austria,
Scandinavia,
Benelux, Irlanda
DOUBLE T
EURO TIME
ATLASSIB
Touring
EUROPABUS

Litoral '98
Costinești, Neptun, Saturn,
Mamaia, Venus, Olimp,
Eforie Sud, Eforie Nord,
Jupiter
Delta Dunării
Sinaia, Izvoru Mureșului,
Lacu Roșu, Slănic Moldova,
Vatra Dornei, Băile Tușnad,
Băile Felix, Predeal,
Bușteni, Covasna, Durău,
Poiana Brașov

TOTEM
AGENȚIE DE TURISM
Str. Păcurari nr. 8 (la 50 m de Biblioteca M. Eminescu), tel.: 032/217380, tel./fax: 032/213545, totem@mail.dntis.ro

Monitorul
Publicitate
Secțiunea C

Stef agenție imobiliară
str. Lăpușneanu, nr. 16
Tel: 215933; 216749 program 8-20

CENTRU-COPOU
- 1 cameră, D, 36 mp, 4/6, faianță-gresie baie-bucătărie, parchet, telefon, telecablu, balcon, boxă subsol, Independenței, 88 milioane lei. (2291)
- 1 cameră, D, 42 mp, 1/8, faianță-gresie baie-bucătărie, parchet, telefon, telecablu, balcon închis, C. Civic, 14.000 USD. (2133)
- 2 camere, D, 50 mp, 3/4, faianță baie-bucătărie, gresie baie, parchet camere - bucătărie, telefon, telecablu, balcon închis, Tg. Cucu, 100 milioane lei. (2312)
- 2 camere, D, 56 mp, 8/9, faianță-gresie baie-bucătărie, parchet, 2 balcoane, Piața Unirii, 120 milioane lei. (2168)
- 2 camere, D, 60 mp, et. 4, faianță, gresie, telecablu, telefon, 2 balcoane închise, Hală, 21.000 USD, neg. (1914)
- 2 camere, D, 60 mp, et. 1, faianță, gresie, parchet, balcon închis, ușa la intrare schimbată, bine întreținut, zona Hală, 24.000 USD. (1904)
- 2 camere, D, 45 mp, parter înalt, parchet, foarte bun pentru birou avocatură, notarial, cabinet medical, birouri pentru firmă, zona Copou, la stradă, 125 milioane lei. (1874)
- 3 camere, circular, 70 mp, 2/6, faianță baie-bucătărie, gresie baie, parchet, telefon, telecablu, Piața Unirii, 200 milioane lei. (2337)
- 3 camere, D, 4/4, 70 mp, faianță baie-bucătărie, linoleum, telefon, telecablu, balcon închis 12 m, Sf. Lazăr, 125 milioane lei. (2211)
- 3 camere, D, 1/2, 60 mp, faianță baie, parchet 2 camere - 1 cameră mozaic, telefon, telecablu, Copou, 130 milioane lei. (2191)
- 3 camere, D, 80 mp, parter înalt, faianță-gresie baie-bucătărie, parchet, boxă subsol, bun pentru sediu firmă, lîngă biblioteca "M. Eminescu", 30.000 USD.

GARĂ-AUTOGARĂ
- 1 cameră, D, 34 mp, et. 1, faianță-gresie baie-bucătărie, parchet, telecablu, balcon, Autogară, 66 milioane lei. (2339)
- 1 cameră, D, 40 mp, 3/4, parchet, telefon, telecablu, balcon închis, Autogară, 80 milioane lei. (2251)
- 2 camere, circular, 50 mp, 4/4, faianță-gresie baie-bucătărie, parchet, telefon, telecablu, balcon închis, boxă, garaj, Gară, 110 milioane lei. (2237)
- 3 camere, SD, 76 mp, 7/11, faianță baie, parchet, telefon, telecablu, 2 balcoane, Centru, 180 milioane lei. (2063)
- 3 camere, D, et. 8, faianță baie-bucătărie, cu fața la stradă, parchet, balcon mare de 20m, zona Gară, 140 milioane lei, neg. (1996)
- 3 camere, D, faianță, gresie, telefon, telecablu, bun pentru privatizare orice fel de activitate, parter, zona Autogară, 160 milioane lei. (1980)
- 4 camere, D, 90 mp, et. 3, parchet, 3 balcoane, Autogară, la vile, 250 milioane lei. (2367)
- 4 camere, SD, 4/8, faianță, gresie, 2 băi, boxă la subsol de 36 mp, parchet, 3 balcoane, toate ușile schimbate, Autogară, 210 milioane lei. (1981)

PĂCURARI-CANTA
- 1 cameră, D, 40 mp, 1/4, faianță-gresie baie-bucătărie, parchet, telefon, telecablu, balcon, Canta, 55 milioane lei. (2164)
- 2 camere, SD, 48 mp, parter, faianță baie-bucătărie, linoleum, telefon, Păcurari, 58 milioane lei. (2315)
- 2 camere, D, 56 mp, 4/4, balcon închis, fără probleme cu izolația, Canta, 67 milioane lei. (1916)
- 3 camere, D, 70 mp, et. 6, parchet, telecablu, balcon pe 2 camere închis, Păcurari, 72 milioane lei. (2313)
- 3 camere, D, 66 mp, parter, faianță, gresie, 2 băi, parchet, balcon închis, boxă subsol, Canta, 85 milioane lei. (1941)
- 3 camere, D, 74 mp, 2/4, faianță, gresie, 2 băi, parchet, telefon, telecablu, 2 balcoane închise, boxă la subsol, Canta, 87 milioane lei. (1877)

PODU ROȘ-CANTEMIR
- 1 cameră, 1/4, faianță-gresie baie-bucătărie, linoleum, telefon, telecablu, balcon închis, P. Nicolina, 48 milioane lei. (2156)
- 1 cameră, parter, zona Țesătura, parchet, bun pentru cabinet avocatură, notariat, medical, birouri firmă, 35 mp, 40 milioane lei, neg. (2121)
- 2 camere, SD, 40 mp, 1/4, faianță bucătărie, parchet, telefon, balcon închis, Primăverii, 56 milioane lei. (2357)
- 2 camere, SD, 4/4, faianță-gresie baie-bucătărie, parchet, telefon, telecablu, 75 milioane lei. (2042)
- 2 camere, SD, 54 mp, parter, faianță baie-bucătărie, parchet, telefon, telecablu, balcon închis, Podu Roș, 90 milioane lei.
- 2 camere, ND, 32 mp, 2/4, faianță-gresie baie-bucătărie, parchet, telefon, telecablu, balcon închis, baie cu duș, Primăverii, 55 milioane lei. (1946)
- 4 camere, D, 89 mp, 3/4, faianță-gresie baie-bucătărie, parchet, telefon, telecablu, balcon închis, Podu Roș, 170 milioane lei. (1967)

TĂTĂRAȘI-METALURGIE
- 1 cameră, 30 mp, 1/4, faianță bucătărie, linoleum, telefon, telecablu, balcon închis, Metalurgie, 40 milioane lei. (2349)
- 1 cameră, 32 mp, parter, faianță baie - parțial bucătărie, telefon, telecablu, baie cu duș, Metalurgie, 35 milioane lei, cu posibilitatea de a se vinde în rate. (2213)
- 4 camere, SD, 100 mp, 2/4, faianță-gresie baie-bucătărie, parchet camere - hol, telefon, telecablu, 3 balcoane, 2 băi, V. Lupu, 24.000 USD. (2202)
- 4 camere, D, 78 mp, parter, parchet, telefon, telecablu, 2 băi, 90 milioane lei, neg. (1869)

ALEXANDRU-DACIA
- Garsonieră, 28 mp, parter, parchet, balcon închis, Alexandru, 32 milioane lei.
- 2 camere, SD, et. 4, faianță-gresie baie-bucătărie, parchet, telefon, telecablu, balcon închis, Zimbru, 55 milioane lei.
- 2 camere, ND, 36 mp, 9/10, faianță parțial baie-bucătărie, parchet, telefon, telecablu, balcon închis, Alexandru, 60 milioane lei. (1923)

NICOLINA-CUG
- Garsonieră, 30 mp, et. 1, parchet, baie, bucătărie, balcon închis, ușa de la intrare schimbată, foarte curată, Nicolina I, 38 milioane lei. (1986)
- 1 cameră, 32 mp, 4/4, faianță-gresie baie, telefon, telecablu, balcon închis, baie cu cadă, Nicolina, 38 milioane lei. (2344)
- 2 camere, D, 60 mp, et. 4, faianță, parchet, telefon, telecablu, balcon închis, boxă subsol, CUG, 70 milioane lei.
- 3 camere, D, 60 mp, 2/4, faianță-gresie baie-bucătărie, parchet, telefon, telecablu, balcon închis, Nicolina, 120 milioane lei.
- 4 camere, D, parter, parchet, telecablu, boxă la subsol, curat, CUG, 95 milioane lei. (1961)

CASE-TERENURI
- Casă 2 camere, din chirpici, acoperită cu tablă, bucătărie și hol, 2000 mp teren, la 40 km de Iași, 15 milioane lei. (2363)
- Casă 3 camere, din cărămidă, acoperită cu tablă, gaz la sobe și bucătărie, apă, telefon, 460 mp, zonă semicentrală (str. Culturii), 260 milioane lei. (2130)
- Casă 12 camere, în Valea Lupului, din cărămidă, acoperită cu tablă, două intrări, fîntînă, două băi, clădire cu centrală termică, subsol garaj, două beciuri, 500 milioane lei. (2035)
- Casă 3 camere, baie, bucătărie, 160 mp teren, parter-etaj, sobe cu lemne, Podul de Fier, 130 milioane lei. (1927)
- Casă 3 camere, baie, bucătărie, 500 mp, teren, zonă centrală, 650 milioane lei.
- Casă 2 camere, cu sobe și pardoseală, baie, bucătărie, 380 V, 220 V, fîntînă în curte, beci, 2700 mp teren, Breazu, 125 milioane lei. (2307)
- 518 mp teren, zona Tg. Copou, acces apă, canalizare, curent, gaz metan, certificat urbanism, P-E, 45 milioane lei.
- 310 mp cu casă nelocuibilă, cu apă și curent electric, multe avantaje ca poziție, zonă semicentrală (Podul de Piatră), 45 milioane lei, neg. (1971)
- 435 mp, zonă centrală, 45 USD/mp. (1979)
- 50.000 mp, cu 300 m deschidere la Marea Neagră, la 12 km de Constanța, 35 USD/mp. (1876)

SPAȚII COMERCIALE
- SC cu carmangerie, utilată complet (momentan funcționează) în zonă centrală și cu punct de sacrificiu în afara orașului, toate acestea la 20.000 USD, neg.
- 130 mp, nefinisat, zonă centrală, 9500 USD. (2326)
- Spații 80 mp, ce funcționează în Dancu - carmangerie cu wc, 55 milioane lei. (2264)
- Hală 100 mp, cu 4 m înălțime, pe 1800 mp teren, din cărămidă, cu fundație pentru două nivele, cu gard de beton, 380 V, 220 V, acoperită cu tablă, pardoseală din beton, posibilitate de apă.
- 216 mp sp. comercial - 650 mp teren. Sp. comercial este dispus pe parter - etaj, cu gaz metan, încălzire centrală, Tătărași, 120.000 USD, neg sau 6 USD la închiriere (2107)
- 112 mp, zona Hala Centrală, 120.000 USD, la vînzare sau 1000 USD/lună la închiriere.
- 300 mp spațiu comercial ultracentral, dispuși pe demisol și parter, bun ptr. sediu de bancă, sediu de firmă, 2 miliarde lei, neg. (2060)

ÎNCHIRIERI
- Casă 6 camere, Sărărie, 500 USD/lună, neg. (2452)
- Casă 3 camere, baie, bucătărie, terasă, gaz metan, Tg. Cucu, 500 USD/lună, neg. (2389)
- Apartament 5 camere, garaj, boxă, telefon, telecablu, et. 1, Agronomie, 400 USD/lună. (2324)
- O cameră, D, 40 mp, et. 5/8, mobilat, Păcurari, 100 USD/lună, neg. (2293)
- Apartament 2 camere, et. 7, Autogară, mobilat, telefon, telecablu, frigider, aragaz, balcon 13 m, 185 USD/lună. (2282)
- Casă 2 camere, în vilă, cu gaz metan, cu 60 mp teren, închiriere pe 10 ani - 250 milioane lei. (2299)

COMPANIA IMOBILIARA
IASI, HOTEL "UNIREA" CAM 106
TEL/FAX:032-21.62.62
CASTER
SIGURANTA-PROFESIONALISM-CALITATE

TERENURI

PĂCURARI
- 1 ha Popas Păcurari, bun ptr. construcție casă, se vinde parcelat, 40 mii lei/mp. (5034)
- 1750 mp, înainte de Popas Păcurari, 12 m deschidere la șosea, ptr. construcție, 10 USD/mp, neg. (5123; 5079)
- 1250 mp, 17 m pînă la parcul Daewoo, 20 m deschidere la șosea. (5129)
- 5000 mp, la ieșirea din Păcurari, 70 m deschidere la șosea, cu certificat de urbanism, 15 USD/mp, neg. (5106)
- 600 mp, 30 m deschidere la stradă, Păcurari, vizavi de Centrul de Afaceri. (5054)
- 1310 mp, la ieșirea din Păcurari (pe stînga, după postul de poliție), 50 mp deschidere la strada principală, acces la calea ferată, 20 USD/mp. (5084)
- 1400 mp Păcurari (în spatele cofetăriei Mimoza, vizavi de construcția Amicii), posibilități apă, canal, puțin în pantă, beci 25 m adîncime, 10 USD/mp. (5001)
- 2500 mp Păcurari, lîngă Eurogaz, toate facilitățile, 30.000 lei/mp. (5058; 5127)
- 5000 mp Păcurari, vizavi de Antibiotice, 40 m deschidere la stradă, 20.000 lei/mp, neg. (5037)
- 13800 mp Rediu Tătar, lîngă ferma de partid, 19.000 lei/mp, neg. (5038/37)
- 600 mp, piața Păcurari, deschidere la două străzi, posibilitate gaz, canalizare, teren drept, 40.000 neg. (6105)
- 390 mp Canta, lîngă BJATM, cu certificat de urbanism, 32.000. (5103)
- 300 mp, Fundație, intrare spre Păcurari, 50 USD/mp, ușor neg. (5009)

PODU ROȘ-CANTEMIR-NICOLINA
- 310 mp T. Neculai, cu autorizație de construcție, toate facilitățile, ideal pentru construcție, 270.000 lei, neg. (5145)
- 1400 mp, 25 m deschidere la Șos. Nicolina, cu certificat de urbanism, 10 USD/mp, neg. (5131)
- 320 mp, Primăverii, 5500 USD. (5088)
- 500 mp, N. Iorga, cu certificat de urbanism, 23 m deschidere la stradă, 50 USD/mp, neg. (5043)
- 466 mp, Sos. Nicolina, ideal pentru vulcanizare, spălătorie auto, 25.000 lei/mp, neg. (5099)
- 410 mp, Nicolina, 60 m deschidere la stradă, posibilitate apă, gaz, formă dreptunghiulară, 90.000 lei/mp. (5024)
- 532 mp, Nicolina-CUG, deschidere la două străzi, 20x30, 10 USD/mp. (5095)

BUCIUM
- 2500 mp cu deschidere la Sos. Bucium și la parcarea Plopii fără Soț, canalizare, gaz, curent electric, teren drept, 25 USD/mp. (5112)
- 900 mp, 20 m deschidere la sos. Bucium, teren drept, vizavi de hanul "Trei Sarmale", 15 USD/mp. (5140)
- 1760 mp, 50 m deschidere la sos. Bucium și la stradela Motel, 4 USD/mp. (6113)
- 5000 mp, 600 m după postul de control, 68 m deschidere la sos. Bucium, teren drept, 23 USD/mp, neg.
- 9600 mp, vizavi de motelul Bucium, deschidere 130 m, la DN 24, 8 USD/mp, neg. (5110)
- 5200 mp, cu deschidere 89 m, la terenul și 89 m la drumul forestier, 7 USD/mp, neg. (5110/11)
- 5000 mp Bucium, la 2 km de hanul "Trei Sarmale", la șosea, 35.000 lei/mp, neg. (5093)
- 1250 mp Bucium, în apropiere de hanul "Trei Sarmale", 80.000 lei/mp, neg. (5041)
- 1000 mp Bucium, Plopii fără Soț, cu certificat de urbanism, 20 USD/mp. (5004)
- 1100 mp, Bucium, lîngă IVV, 75.000 lei, neg. (5034)
- 5000 mp, Bucium, Vinalcool, 40 m deschidere la stradă, 50.000 lei/mp, neg. (5063)
- 1000 mp, Bucium, vizavi de spitalul "Clunet", 20 m deschidere la stradă, construibil, cu certificat de urbanism, 9 USD/mp, ușor neg. (5016)
- 2250 mp, Bucium-motel, 40 m deschidere la stradă, ptr. construcție turistică, 25 USD/mp. (5040)
- 2800 mp, 30 m deschidere la stradă, comuna Bîrnova, teren drept, zonă turistică, 30.000 lei/mp, ușor neg. (5019)

ALTE ZONE
- 500 mp, Bularga, teren drept, 18 m deschidere la stradă, islaz, toate facilitățile, 50.000 lei/mp, neg. (5122)
- 2400 mp, Breazu, teren drept, 1000 mp, Aroma Viilor, 15.000 lei/mp. (5071)
- 3 ha Breazu, la șosea, 30 m deschidere la stradă, aproape de stațiunea experimentală, 15.000 lei/mp. (5027)
- 735 mp Cîrlig, la 3 km de Sărărie, 12.000 lei/mp. (5065)
- 1 ha com. Dobrovăț, la șosea, 9000 lei/mp. (5093)
- 5000 mp, Tomești, imediat după barieră, bun ptr. producție sau prestări servicii, 85 m deschidere la stradă și 59 adîncime, gaz, apă, telefon, curent electric, linie secundară de cale ferată, în apropierea zonei libere comerciale Iași-Holboca, 3 USD/mp, fix. (5062)

SPAȚII COMERCIALE
- 480 mp, Nicolina-CUG, la stradă, gaz, canalizare, grup sanitar, liber, 600 milioane lei, posibilitate rate: 200 milioane avans, cu achitare integrală în 2 ani. (5142)
- P+1, 134 mp, 3 camere, baie, bucătărie, canalizare, centrală proprie, 650 mp teren, la 300 m de piața "Doi Băieți" 600 milioane lei sau posibilitate de închiriere, 1300 USD/lună.
- 70 mp, Autogară, la stradă, ideal ptr. birouri, sediu firmă, 420 milioane lei, neg. (5036)
- 120 mp Alexandru, compus din 3 spații comerciale, grup sanitar, magazie, finisat în praf de piatră int. și ext., gresie, faianță, tavane false, 60 mp terasă amenajată, 120 mp suprafață construibilă, 300 mp suprafață totală, 600 milioane lei, neg.
- Apartament 2 camere, D, parter, P. de Fier, bloc tip vilă, la stradă, spațiu utilat ptr. birouri, sistem de alarmă, 148 milioane lei, posibilitate închiriere,avans pe 5 ani, 7500 USD.
- 40 mp amenajat ptr. birou, grup sanitar, cu societate, contract închiriere, Nicolina I, la stradă, 50 milioane lei, neg. (5060)
- 200 mp, ultracentral, C. Civic, amenajat ptr. restaurant de lux în funcționare, cu o investiție de 28000 USD; cedează contractul cu recuperarea acestei investiții. (5061)
- Nicolina, 125 mp, intrare separată, grup sanitar, pe firmă, 160 milioane lei + TVA (5029)
- Autogară, spațiu comercial 3 camere sau casă pentru locuit, 86 mp, fără balcon, camere înalte, gaz, apă, telefon, lîngă biroul Peco, 160 milioane lei, neg. (5022)
- Tigarete - spațiu comercial 100 mp și curte 270 mp, compartimentat în 4 încăperi, din metal, sticlă, ciment, la stradă, cu apă, gaz, telefon, 120 milioane lei, neg. (5052)
- și în alte zone ale orașului.

CASE
- Centru, casă 2 camere, din cărămidă, 230 mp, 14000 USD, neg. (5124)
- Tătărași, 3 camere, baie, bucătărie, casă din cărămidă, acoperită cu tablă, canalizare, gaz, garaj, 640 mp, Moara de Vînt, 350 milioane lei.
- Copou, 3 camere, baie, bucătărie, gaz, canalizare, microcentrală + 100 mp teren (după Institutul Agronomic), 250 milioane lei. (5107)
- Copou, 4 camere, hol, baie + anexă 2 camere, baie, bucătărie, canalizare, gaz metan, încălzire centrală, suprafață casă - 140 mp, 365 mp, 450 milioane lei, neg. (5069)
- Vilă în construcție fundație + demisol, aprobare (d+p+1), cu materiale de construcție, s. totală 450 mp, P. de Fier, 150 milioane lei. (5059)
- Casă (P+1); se vinde etajul, Copou, Lic. de Informatică, intrare separată 3 camere + 2 holuri + teren 150 mp + garaj + beci, s. 100 mp, 30.000 USD. (5047)
- Casă 5 camere, 2 holuri, 2 bucătării, 2 corpuri clădire, s. totală - 1300 mp, sobe, gaz, baie în casă, boiler, dușumea, Tătărași, 180 milioane lei. (5031)
- Casă în orice zonă a orașului. (5042)
- Centru, Bolta Rece, lîngă Medicină, 4 camere, bucătărie, hol, baie, debara, total s. construită 140 mp, curte, magazie, parcare 5 auto, 450 milioane lei, neg. (5017)
- Casă ultracentral, cu etaj, 3 camere, D, 2 holuri, 2 băi, 2 bucătării, scară interioară, 300 mp teren, 600 milioane lei, neg. (5050)
- Casă Tătărași, 3 camere, SD, bucătărie, baie, cu parchet și dușumele, canalizare, reconsolidată recent, 870 mp teren, casă 100 mp, 300 milioane lei, neg. (5049)
- Casă Tătărași, în spatele Spitalului de Neurochirurgie, 2 camere, D, bucătărie, hol, cămară, garaj, magazie, teren 250 mp, casă 60 mp, 150 milioane lei, neg. (5048)
- Casă 4 camere, baie, bucătărie, centrală proprie, garaj, beci, Sărărie, 650 milioane lei. (5044)
- Casă 3 camere, acoperită cu tablă, gaz, canalizare, lîngă piața Chirilă, 100 milioane lei. (5045)
- 4 camere în vilă, parter, sufragerie 35 mp, s.t. 100 mp, tot confortul, curte, garaj, în spate la UMF, 320 milioane lei, neg.

OFERTĂ SPECIALĂ
- Vilă (P+1+2) - DN Iași-Botoșani, din cărămidă, acoperită cu țiglă, canalizare, centrală proprie, parchet și tîmplărie stejar, în toate camerele, faianță și gresie în bucătării, băi, balcoane; parter - 3 camere a 70 mp fiecare; et. 1 - o cameră protocol tip salon, 4 camere a 25 mp fiecare, baie, bucătărie, 2 balcoane; et. 2 - 3 camere, baie, bucătărie, hol, 2 balcoane și construcție anexă - 2 camere, grajd și magazie, beci unul 200 mp din piatră și unul sub vilă; vila se vinde împreună cu 3 ha teren din care 1 ha vie, 200 pomi fructiferi, s. construită este de 1000 mp, preț 250.000 USD, neg. (5055)
- 7000 mp, DN Bacău-P. Neamț, 23 m deschidere la șosea, ptr. construcție, 20.000 lei/mp. (5097)

ÎNCHIRIERI

OFERTE
- Spațiu comercial, 350 mp, Nicolina-CUG, la stradă, gaz, canalizare, grup sanitar, 25.000 lei/mp. (5142)
- Casă (P+1), ultracentral, 4 camere, 100 mp, gaz, canalizare, încălzire centrală, pentru sediu firmă, 450 USD/lună. (6031)
- Gară, spațiu (P+1), 120 mp, la stradă, ideal ptr. birouri, sediu firmă, 4 USD/mp/lună. (6025)
- Centru, spațiu comercial 50 mp, 3 milioane lei/lună. (6019)
- Centru, 1 cameră ptr. birouri, 140 USD/lună. (6017)
- Centru, 170 mp, spațiu amenajat ptr. bar, restaurant, 1200 USD/lună. (6020)
- Sărărie, casă 2 camere, 80 mp, 250 USD/lună. (6023)
- Sos. Nicolina, la stradă, casă 2 camere, baie, bucătărie, gaz, canalizare, 150 USD/lună. (6022)
- Sos. Nicolijna (a 2-a stație din P. Roș), la stradă, spațiu comercial 120 mp, grup sanitar, 6 milioane lei/lună. (6018)
- Copou - apartament 3 camere, la vilă, cu baie, bucătărie, mochetat, jaluzele, încălzire centrală, pentru sediu firmă, 350 USD/lună. (6001)
- Apartament 3 camere, D, 7/10, liber, mobilat, Tg. Cucu, 300 USD/lună. (6026)
- Vilă Copou, 100 mp, demisol, 600 USD/lună, et. 2, 100 mp, 500 USD/lună, toate facilitățile, ideal ptr. sediu firmă. (6027)

CERERI
- Spațiu minimum 100 mp ptr. sediu firmă
- Apartamente, spații comerciale, în orice zonă a orașului
- Spații 15-20 mp, ptr. birouri, la stradă, eventual apartament sau garsonieră, parter, zonă cu vad.

CUMPĂRĂRI
- Teren ptr. construcție stație Peco, teren ptr. spălătorie auto, teren accesibil transportului cu tir, teren ptr. construcție firme
- Apartamente, case, terenuri și spații comerciale în orice zonă a orașului
- Casă cu teren, central, semicentral, la stradă, ptr. sediu firmă.

GARĂ-AUTOGARĂ - et. intermediar
- 1 cameră, 40 mp, 3/10, bine întreținut, liber, Străpungerea Silvestru, 68 milioane lei,neg. (1023)
- 2 camere, D, 55 mp, et. 1, îmbunătățiri, Bacinski, 150 milioane lei, neg. (2006)
- 2 camere, SD, et. 2, Străpungerea Silvestru, 75 milioane lei. (2027)
- 3 camere, D, 72 mp, 6/8, îmbunătățiri, Străpungerea Silvestru, 160 milioane lei, neg. (3111)
- 3 camere, D, 2/4, Străpungerea Silvestru, 140 milioane lei. (3002)
- 4 camere, D, 100 mp, 4/8, îmbunătățiri, boxă subsol, Bacinski, 30.000 USD, neg. (4023)
- 4 camere, D, 96 mp, 4/7, Gară, 190 milioane lei, neg. (4024)

GARĂ-AUTOGARĂ - parter - ultimul etaj
- 1 cameră, 40 mp, parter, liber, ideal privatizare, 62 milioane lei (1036)
- 2 camere, SD, parter, 56 mp, la stradă, Autogară, 115 milioane lei
- 4 camere, D, et. 4, îmbunăătățiri, garaj, Sos. Arcu, posibilitate 2 rate, 220 milioane lei, neg. (4034)

CANTA-PĂCURARI - et. intermediar
- 1 cameră, 40 mp, 6/7, Sos. Păcurari, 50 milioane lei. (1052)
- 1 cameră, 37 mp, et. 1, liber, Canta, 55 milioane lei, neg. (1037)
- 2 camere, SD, 3/4, balcon închis, faianță, gresie, curat, liber, 60 milioane lei. (2099)
- 2 camere, D, 56 mp 4/8, Sos. Păcurari, 76 milioane lei, neg.
- 2 camere, D, 56 mp, et. 1, îmbunătățiri, bloc vechi, după Biblioteca "Eminescu", 16.000 USD. (2022)
- 3 camere, D, 4/8, f. bine întreținut, îmbunătățiri, Sos. Păcurari, 75 milioane lei, neg. (3106)
- 3 camere, D, et. 3, multe îmbunătățiri, Sos. Păcurari, vizavi de Inproiect, 100 milioane lei, neg. (3091)
- 3 camere, D, et. 2, Toma Cozma, 90 milioane lei, neg. (3059)
- 3 camere, D, 4/5, îmbunătățiri, boxă subsol, Sos. Păcurari, deasupra Poștei, 95 milioane lei, neg. (3046)
- 3 camere, D, 76 mp, 4/5, 2 balcoane, 2 băi, îmbunătățiri, deasupra mag. Ario, 110 milioane lei. (3004)
- 4 camere, D, 100 mp, 3/6, Sos. Păcurari, vizavi de Autobază, 110 milioane lei, neg. (4013)

CANTA-PĂCURARI - ultimul etaj
- 1 cameră, 40 mp, et. 8, bine întreținut, izolație triplă, Club 20, 52 milioane lei, neg. (1039)
- 2 camere, ND, conf. I, parter, la stradă, bloc vechi, după Biblioteca "Eminescu", 76 milioane lei. (2008)
- 2 camere, D, et. 4, izolație recentă, Canta, 55 milioane lei, neg. (2135)
- 3 camere, D, parter, vedere la stradă, Canta, 80 milioane lei, neg. (3113)
- 3 camere, D, parter, balcon, boxă subsol, Sos. Păcurari, la stradă, ideal ptr. privatizare, 110 milioane lei, neg. (3102)
- 4 camere, D, 74 mp, parter, Canta, 75 milioane lei. (4011)

CENTRU - ET. INTERMEDIAR
- 1 cameră, 36 mp, 9/10, C. Civic, 100 milioane lei, neg. (1054)
- 1 cameră, 40 mp, et. 2, balcon 6 m, îmbunătățiri, liber, C. Civic, 115 milioane lei. (1055)
- 1 cameră, 6/8, semimobilat, Independenței, 12500 USD. (1026)
- Garsonieră, conf. II, et. 3, îmbunătățiri, liberă, ultracentral, 35 milioane lei, neg. (1043)
- 2 camere, D, 60 mp, et. 1, îmbunătățiri, C.Civic, 20.000 USD, neg. (2138)
- 2 camere, D, 47 mp, 7/10, îmbunătățiri, curățenie recentă, C. Negri, 120 milioane lei, neg. (2108)
- 2 camere, D.et. 1, boxă subsol, posibilitate garaj, Arcu, 140 milioane lei, neg. (2096)
- 3 camere, SD, 70 mp, et. 2, îmbunătățiri, 2 băi, Tg. Cucu, 170 milioane lei, neg. (3108)
- 3 camere, SD, 72 mp, et. 1, deasupra mag. Unic, 110 milioane lei. (3100)
- 3 camere, D, multe îmbunătățiri, semimobilat, P. Unirii, 28000 USD, neg. (3095)
- 4 camere; D, et. 2, vizavi de Fac. de Medicină, 250 milioane lei, neg.
- 4 camere, D, et. 1, îmbunătățiri, total mobilat și utilat, liber, Sf. Lazăr, 280 milioane lei. (4012)

CENTRU - parter - ultimul etaj
- 1 cameră, parter, bloc vechi, piața Independenței, ideal ptr. spațiu comercial, 120 milioane lei, neg. (1024)
- 2 camere, D, parter, liber, ideal ptr. privatizare, C. Negri, 17000 USD, neg. (2132)
- 3 camere, D, parter, 80 mp, bun ptr. privatizare, Independenței, 220 milioane lei, neg. (3085)

TG. CUCU - parter - ultimul et.
- 1 cameră, 36 mp, parter, boxă subsol, liber, ideal ptr. privatizare, 85 milioane lei. (1049)
- 2 camere, D, et. 4, fără probleme cu izolația, Prof. Paul, 72 milioane lei, neg. (2104)
- 2 camere, SD, parter, balcon, T. Vladimirescu, 80 milioane lei, neg. (2092)
- 3 camere, D, parter, balcon, îmbunătățiri + 3 camere demisol, cu intrare din bucătărie, liber, P. de Fier, 120 milioane lei, neg. (3057)

TG. CUCU - ET. INTERMEDIAR
- 2 camere, D, et. 2, la stradă, T. Vladimirescu - P. de Fier, 83 milioane lei, neg. (2074)
- 3 camere, D, et. 2/4, P. de Fier, 95 milioane lei, neg. (3032)
- 4 camere, D, et. 1, P. de Fier, 175 milioane lei, neg. (4030)

COPOU - ET. INTERMEDIAR
- 2 camere, D, 3/8, îmbunătățiri, liber, lîngă Parcul Copou, 16500 USD, neg. (2054)
- 2 camere, SD, 7/8, lîngă Unievrsitate, 90 milioane lei, neg. și 5/8, 120 milioane lei. (2004)
- 3 camere, D, 70 mp, 6/10, f. bine întreținut, boxă subsol, Puskin, 25000 USD, neg. (3089)
- 3 camere, SD, et. 1, lîngă Centrul Cultural Francez, 22000 USD. (3007)

COPOU - PARTER - ULTIMUL ET.
- 2 camere, D, parter înalt, îmbunătățiri, boxă, bun ptr. privatizare, liber, lîngă Universitate, 110 milioane lei, neg. (2076)
- 2 camere, D, et. 2, cu pod, boxă subsol, bloc tip vilă, liber, Macazului, 120 milioane lei. (2007)
- 3 camere, D, 64 mp, parter, balcon, Copou, 140 milioane lei, neg.
- 4 camere, 88 mp, parter, 3 balcoane închise, boxă subsol, vizavi de Grădina Botanică, 30000 USD. (4033)

CANTEMIR - ET. INTERMEDIAR
- 2 camere, ND, transformat din 3 camere, 2/4, Decebal, 58 milioane lei. (2136)
- 2 camere, D, 4/10, 2 balcoane închise, îmbunătățiri, lîngă Casa Sidicatelor, 80 milioane lei, neg. (2079)

TĂTĂRAȘI - et. intermediar
- Garsonieră, conf. I, et. 3, mobilată, liberă, V. Lupu, 42 milioane lei. (1027)
- Garsonieră, conf. II, complex T. Vladimirescu, 37 milioane lei, neg
- 1 cameră, 40 mp, bine întreținut, liber, deasupra policlinicii "Sf. Maria", 7/8, 58 milioane lei. (1044)
- 2 camere, SD, et. 1/10, bine întreținut, 60 milioane lei, neg. (2129)
- 2 camere, ND, et. 2, f. bine întreținut, Ciric, 40 milioane lei. (2114)
- 2 camere, SD, conf. I, et. 1, Stejar, 75 milioane lei, neg. (2097)
- 2 camere, SD, et. 2, Bucsinescu, 70 milioane lei, neg. (2030)
- 3 camere, D, 86 mp, 6/8, 3 balcoane închise, 2 băi, îmbunătățiri, boxă subsol, garaj 25 mp, Oancea, 180 milioane lei.neg. (3109)

TĂTĂRAȘI - parter - ultimul etaj
- Garsonieră, conf. I, parter, mobilată, V. Lupu, 43 milioane lei. (1060)
- 2 camere, ND, parter cu balcon, T. Vladimirescu, 65 milioane lei. (2119)
- 2 camere, D, et. 3, cu pod, Vladimirescu, 75 milioane lei. (2117)
- 3 camere, SD, parter, bun ptr. privatizare, I. Creangă, 110 milioane lei. (3001)

CANTEMIR - parter - ultimul et.
- 2 camere, SD, parter, vedere la stradă, Nicolina, ideal ptr. privatizare, 60 milioane lei. (2149)
- 2 camere, SD, et. 4, bdul N. Iorga, 65 milioane lei, neg. (2146)
- 2 camere, SD, et. 4, liber, Al. Decebal, 55 milioane lei. (2075)
- 2 camere, ND, 47 mp, parter, Socola, 46 milioane lei. (2134)

PODU ROȘ - ET. INTERMEDIAR
- 2 camere, ND, conf. I, 47 mp, et. 3, Splai Bahlui, vizavi de Facultatea de Electrotehnică, 70 milioane lei. (2148)
- 2 camere, SD, conf. I, 3/4, liber, Tutora, 55 milioane lei. (2064)
- 3 camere, SD, 6/10, lîngă Lic. "Racoviță", 80 milioane lei.

PODU ROȘ - parter - ultimul etaj
- 2 camere, SD, 47 mp, parter, bine întreținut, inst. sanitară separată, ideal ptr. privatizare, 75 milioane lei. (2124)
- 2 camere, SD, et. 4, bine întreținut, liber, Primăverii, 60 milioane lei. (2078)
- 2 camere, SD, parter, Primăverii, 55 milioane lei, neg. (2015)
- 2 camere, ND, 47 mp, parter, cu balcon, îmbunătățiri, vizavi de restaurantul Cotnari, 85 milioane lei. (2066)
- 2 camere, SD, parter înalt, îmbunătățiri, Al. Rozelor, 67 milioane lei, neg. (2034)
- 3 camere, SD, parter, balcon, Al. Rozelor, 100 milioane lei

NICOLINA - parter - ultimul et.
- 2 camere, D, 42 mp, parter, boxă subsol, Al. Nicolina, vedere la stradă, 65 milioane lei, neg. (2116)
- 2 camere, D, parter, îmbunătățiri, Clopotari, 60 milioane lei, neg.
- 2 camere, D, parter, bun ptr. privatizare, Libertății, 73 milioane lei, neg. (2087)
- 3 camere, D, parter, balcon, T. Neculai, 75 milioane lei, neg.
- 3 camere, D, parter, uscător, îmbunătățiri, Libertății, 78 milioane lei. (3012)
- 3 camere, D, et. 4, Împăcării, 68 milioane lei. (3013)
- 4 camere, D, 97 mp, parter, balcon, îmbunătățiri, Clopotari, 130 milioane lei. (4015)

NICOLINA - ET. INTERMEDIAR
- Garsonieră, conf. II, et. 3, bine întreținută, vizavi de Gara Nicolina, 37 milioane lei, neg. (1051)
- 1 cameră, et. 2, îmbunătățiri, Împăcării, 55 milioane lei. (1040)
- 2 camere, D, 6/10, bine întreținut, Hlincea, 72 milioane lei.neg. (2125)
- 2 camere, D, et. 2, liber, Clopotari, 70 milioane lei, neg. (2124)
- 3 camere, D, et. 1, bine întreținut, Împăcării, 85 milioane lei
- 3 camere, D, 3/6, Poitiers, 80 milioane lei. (3018)
- 4 camere, SD, 100 mp, 7/9, 2 balcoane închise, 2 băi, Nicolina-CUG, 95 milioane lei, neg. (4037)
- 4 camere, D, et. 3, Hlincea, 85 milioane lei, neg. (4032)

CIVIC MEDIA
Str. Sărărie nr. 34, Iași Telefon/fax 032/219557; telefon mobil 094533921

VÎNZĂRI
APARTAMENTE

1 CAMERĂ
- 1 cameră, Grădinari, 40 milioane lei.
- 1 cameră, Centru Civic, et. intermediar, 130 milioane lei.
- 1 cameră, Duvana, 63 milioane lei.

2 CAMERE
- 2 camere, str. Arcu, deasupra farmaciei, et. intermediar, 85 milioane lei.
- 2 camere, D, et. 4/4, două balcoane, liber, 55 milioane lei.
- 2 camere, et. 1, Păcurari.

3 CAMERE
- 3 camere, Centru Civic, 30.000 USD.

TERENURI
- Zona Bucium, excelent pentru casă - suprafață 500 m și 2000 m.

CUMPĂRĂRI
- Apartamente 3-4 camere, camere la vile - Tg. Cucu, et. intermediar.
- Apartament, Centru Civic, numai et. 1.
- Casă în Iași.

ART-INVEST SRL
Bdul N. Iorga nr. 26A, et. 1, cam. 22; Telefon 130896; 136498
Program: Luni-sîmbătă, orele 8,00-20,30; Duminică, orele 9,00-17,00

OFERTA SPECIALĂ
- Spații comerciale, 18 milioane lei
- 3 camere, conf. I, P. de Fier, bucătărie cu intrare la subsol (3 boxe mari), balcon 9 m lungime, gresie, faianță, tapet, lambriuri, uși furniruite, hol mare, liber, parter înalt, 89 mp, 110 milioane lei. Urgent.
- 3 camere, SD, Cantemir, 2/4, faianță baie și bucătărie, ușă stejar, parchet, recent rașchetat, telefon, catv, 52 milioane lei. Urgent.
- Casă, P. de Fier, din cărămidă, acoperită cu țiglă, dispusă pe două nivele, încălzire centrală proprie, canalizare, 10 boxe, baie (set Olivia), bucătărie, terasă, grădiniță - parter, la et. 1, 4 camere, teren (300 mp), posibilități extindere, 275 milioane lei, neg.
- Casă 4 camere, baie bucătărie, 7 ha. beton, 6,5/5 m, canalizare, 3 ha. pămînt arabil, 0,5 ha. livadă nouă, 0,5 ha. vie nouă, fîntînă, curent electric, casă cărămidă, acoperită cu internit, 210 milioane lei, neg.

GARSONIERE
- Nicolina, conf. II, 3/4, ușă stejar, gaz, balcon dublu, închis, calciu, telefon, catv, baie cu cadă, 39 milioane lei, neg.
- Nicolina, conf. II, et. 1, 34 mp, îmbunătățiri, 36 milioane lei, neg.
- Poitiers, conf. II, 4/4, la stradă, 38 mp, 32 milioane lei, neg.
- Nicolina, conf. II, 1/4, ușă pe hol, balcon închis, calciu, catv, 30 mp, 37 milioane lei, neg.
- Mircea, conf. II, 5/10, calciu, baie cu cadă (set Olivia), la stradă, liber, 36 milioane lei.
- Alexandru, conf. III, et. 3, gaz, 30 milioane lei, neg.
- N. Iorga, conf. II, et. 3, fără gaz, baie cu duș, parchet, 38 milioane lei, neg.

1 CAMERĂ
- Canta, D, parter, 38 mp, ușă schimbată, faianță, instalație schimbată, curat, 49 milioane lei. (mult neg.)
- Bularga, 4/4, 38 mp, f. bine întreținut, balcon, 38 milioane lei, neg.
- Păcurari (Club 20), bucătărie 12 mp, telefon, balcon, 8/8, hidroizolație, 40 mp, 53 milioane lei, neg.

2 CAMERE
- Alexandru, D, parter, 40 mp, (puțin degradat), posibilitate închis hol, 45 milioane lei, neg.
- Alexandru, D, 8/10, curat, telefon, 40 mp, 55 milioane lei, neg.
- Nicolina, D, 2/4, balcon, 65 milioane lei.
- Nicolina, D, 4/4, curat, 2 balcoane, liber, 55 milioane lei. Urgent.
- Alexandru, D, 2/10, curat, [illegible] mp, 60 milioane lei, neg.
- Podu Roș, SD, parter, 47 mp, parchet, faianță, gratii la geam, ușă brad, grădină, 65 milioane lei, neg.
- Alexandru, SD, 9/10, gresie, hol, balcon 4 m închis, calciu, telefon, bine întreținut, la stradă, 46 milioane lei, neg.
- Mircea, SD, fără probleme cu izolația, 39 milioane lei.
- Podu Roș, ND, parter, gratii la geam, parchet, telefon, 45 milioane lei.
- Alexandru, ND, parter, 40 mp, instalație separată, curat, 50 milioane lei.
- OCAZIE! Alexandru, 2/4, 40 mp, ND, gresie, faianță baie, bucătărie, ușă la intrare schimbată, uși stil neckerman, parchet, curat, excelent întreținut, 55 milioane lei.

3 CAMERE
- Nicolina II, D, 4/8, 74 mp, lambriuri, uși schimbate, 2 băi, balcon închis, 75 milioane lei.
- Nicolina II, D, (lîngă poștă), 4/4, 70 mp, faianță baie, balcon închis, uși furniruite, ușă stejar intrare, 85 milioane lei, neg.
- CUG, et. 2, D, 70 mp, 2 băi, gresie, faianță, baie, balcon închis, boxă la subsol, 90 milioane lei, neg.
- Alexandru, D, 4/10, 56 mp, 58 milioane lei.
- OCAZIE! Lîngă hotel "Conest", parter, bun ptr. privatizare, 2 băi, instalație separată, parchet, lambriuri hol, 70 mp, foarte curat, la bloc nou, la stradă, D, 110 milioane lei, neg.
- Alexandru, D, parter, bloc nou, gresie, faianță, 78 milioane lei
- Alexandru, 3/4, SD, 72 mp, calciu, parchet, faianță, apometru, hol, mochetat, balcon închis, 63 milioane lei.
- Nicolina, lîngă piață, SD, 48 mp, balcon închis, 75 milioane lei,neg.
- Podu Roș, SD, parter, bun ptr. privatizare, gresie, lambriuri, hol, faianță în bucătărie, 90 milioane lei.
- Alexandru, parter, SD, gresie, faianță, 62 milioane lei, neg.
- Nicolina, lîngă piață, 2/4, SD, 80 milioane lei, neg.
- Alexandru, linoleum, faianță, gresie baie, SD, 63 milioane lei, neg.
- Primăverii, SD, ușă furniruită, 4/4 (cu pod), baie cu cadă, gresie hol, baie, bucătărie, baie cu set Olivia, balcon închis, 53 milioane lei.
- Podu Roș, SD, parter, balcon 10 m lungime, îmbunătățiri, f. bine întreținut, bun ptr. privatizare, 95 milioane lei,neg.

APARTAMENTE ÎN ZONĂ CENTRALĂ
- 3 camere, D, Independenței, et. 6, 68 mp, cu fața la stradă, 2 balcoane (unul închis) 16 m, gresie, faianță baie, curat, 220 milioane lei, neg.
- 4 camere, centru, 2 băi, 2 balcoane, faianță baie, bucătărie, parchet palușat, et. 3, 30.000 USD.

4 CAMERE
- Nicolina, D, 6/7, 2 balcoane (unul închis), 2 băi, sufragerie tip salon, 130 milioane lei, neg.

DANCU
- 3 camere, D, conf. I, parter, 2 băi, 2 balcoane, 2 debarale, cu probleme la o baie, suprafață foarte mare, calciu, 38 milioane lei. Urgent.

CASE
- Vilă, Bucium (mai sus de "Trei Sarmale"), 1000 mp vie, 100 mp spațiu comercial, 100 mp spațiu locuibil, gaz, canalizare, 90.000 USD.
- Belcești (centru), 4 camere, verandă, bucătărie de vară, 500 mp (84 mp casă), casă vălătuci, cimentuită, acoperită cu tablă, 30 milioane lei, neg.
- Casă nou, lut, acoperită cu internit, 2 camere, coridor (o cameră cu sobă), 10 ari teren, 35 milioane lei, neg.

TERENURI
- 900 mp Bucium, 10 m deschidere la stradă, posibilități gaz, apă, 117 milioane lei, neg.

SCHIMBURI
- Apartamente 3 camere Alexandru, cu apartament 2 camere, Alexandru, Mircea + diferența.

CUMPĂRĂRI
- Urgent. Casă în Iași (suprafață locuibilă maxim 140 mp) + 700, 800 mp. Ofer 600-650 milioane lei, maximum.
- Terenuri, spații comerciale, case și apartamente cu 1, 2, 3, 4 camere în Iași și în județ.

DAVAL COMPANY
Iași, șoseaua Nicolina 25, bl. 957.
Tel. 032/225978, 226121; Tel. mobil 018613703

GARA
- Garsonieră, conf. I, 3/6, faianță, balcon închis, 56 milioane lei.
- Două camere, SD, conf. I, 2/4, 48 mp, curat, balcon închis, 75 milioane lei.

AUTOGARĂ
- Garsonieră, conf. I, et. 3, 32 mp, balcon închis, curată, vedere la stradă, 50 milioane lei
- Două camere, D, conf. I, 2/10, 56 mp, faianță, 90 milioane lei, neg.
- 3 camere, D, conf. I, 70 mp, 3/4, balcon închis, faianță, curat, 115 milioane lei, neg.

PODU ROȘ
- Garsonieră, conf. II, 28 mp, 8/10, 35 milioane lei
- Două camere, ND, conf, II, 1/4, 32 mp, baie cu duș, fără balcon, gaz, gresie, 45 milioane lei
- Două camere, SD, conf. II, Primăverii, 4/4/, fără probleme cu izolația, baie cu cadă, faianță, bine întreținut, eliberare imediată, 50 milioane lei, neg.

NICOLINA
- Garsonieră, conf. II, p., balcon închis, Nicolina I, 35 milioane lei.
- O cameră, D, conf. I, 4/4, fără probleme cu izolația, balcon închis, faianță în baie și bucătărie, telefon, Nicolina I, 46 milioane lei
- 2 camere, D, conf I, 2/4, aleea T. Neculai, balcon 8 m închis, faianță, 66 milioane lei.
- 2 camere, D, conf I, 3/4, Nicolina, balcon închis, lambriuri hol, Libertății, curat, 65 milioane lei, neg.

FRUMOASA
- 1 cameră, D, conf I, 8/9, balcon închis, f. curat, 40 mp, 48 milioane lei.
- 2 camere, D, conf I, parter, curat, 60 milioane lei, neg.
- 3 camere, D, conf I, 6/8, 2 băi, curat, balcon închis, 70 milioane lei, neg.

TG CUCU - P DE FIER - T. VLADIMIRESCU
- garsonieră conf II, 30 mp, 3/4, baie cu cadă, 39 milioane lei.
- 3 camere, D, conf I, 4/4, fără probleme cu izolația, 70 mp, 75 milioane lei.

TĂTĂRAȘI
- garsonieră, parter, baie cu cadă, boxă subsol, 30 milioane lei.
- 1 cameră, conf I, D, parter, 38 mp, faianță, balcon închis, 50 milioane lei, neg.
- 2 camere, D, conf I, 3/10, faianță, gresie, f. curat, 60 milioane lei.
- 2 camere, D, 2/4, Oancea, 55 mp, faianță, tapet, balcon închis, 85 milioane lei.

METALURGIE
- Garsonieră, D, 1/4, liberă, 34 milioane lei.
- 1 cameră, D, conf. I, et. 3, balcon închis, f. curat, 41 milioane lei.
- 3 camere, SD, 2/4, 57 mp, balcon închis, curat, 62 milioane lei.

BAZA III - BULARGA
- Garsonieră, conf. II, 3/4, 20 mp, baie cu cadă, balcon închis, eliberare imediată, 36 milioane lei, neg.
- 1 cameră, D, conf. I, et. 4/4, fără probleme cu izolația, 37 mp, balcon închis, 43 milioane lei.
- 3 camere, SD, conf. I, 4/4, 56 mp, eliberare imediată, 53 milioane lei, neg.
- 3 camere, SD, p., 50 mp, 55 milioane lei.

CANTA
- 1 cameră, D, conf. I, 1/4, 37 mp, telefon, mochetă, liber, 52 milioane lei, neg.
- 2 camere, D, 3/4, la stradă, balcon 7 m, 65 milioane lei
- 3 camere, D, parter, 65 mp, necesită curățenie, 55 milioane lei.

PĂCURARI
- 1 cameră, D, conf. I, 7/8, fanată, gresie, 50 milioane lei.
- 2 camere, D, 9/10, la stradă, curat, balcon închis, telefon, 42 milioane lei.
- 2 camere, SD, conf. I, 60 mp, 7/8, faianță, gresie, boxă, 72 milioane lei.

GALATA
- Garsonieră, conf. I redus, 4/4, fără probleme cu izolația, 28 mp, liberă, 32 milioane lei, fix.
- 3 camere, D, conf. I, parter, 58 mp, balcon închis + beci, telefon, 68 milioane lei.

DACIA
- 2 camere, SD, 4/4, necesită curățenie, 40 milioane lei
- 2 camere, D, conf. I, parter, balcon închis, faianță, curat, 50 milioane lei.
- 3 camere, SD, conf. I, 3/4, PECO, faianță, gresie, balcon închis, telefon, curat, 63 milioane lei, neg.

ALEXANDRU
- 2 camere, ND, parter, liber, bucătărie separată, baie cu cadă, Olimp, 41 milioane lei, fix.
- 2 camere, ND, 2/4, liber, balcon închis, telefon, Familial, 46 milioane lei, fix.
- 2 camere, SD, 2/4, Sos. Națională, balcon închis, telefon, catv, eliberare imediată, 48 milioane lei, fix.
- 3 camere, SD, parter, 53 milioane lei.

CANTEMIR
- 2 camere, SD, 1/4, balcon închis, telefon, curat, 60 milioane lei
- 3 camere, D, 2/4, faianță, balcon închis, telefon, 80 milioane lei
- 3 camere, SD, conf. I, 3/4, 60 mp, faianță, balcon 8 mp, 75 milioane lei

MIRCEA
- 3 camere, D, 6/10, 60 mp, balcon închis, 60 milioane lei
- 2 camere, SD, conf. I, 3/4, curat, balcon închis, 52 milioane lei

CASE-TERENURI
- 500 mp, cu temelie beton pentru 4 camere, situat la 1,5 km de capăt CUG, spre Lunca Cetățuii, posibilități de apă, curent, telefon, gaz metan. 18 milioane lei
- 360 mp teren, în Oancea, 18 m x 20 m, 16 milioane lei
- Casă construită în 1996, din cărămidă, acoperiș tablă albă, formată din 4 camere, hol, două garaje, nefinisată, situată la 1,5 km de la capăt CUG spre L. Cetățuii, la stradă, posibilitate apă, curent electric, telefon, gaz, teren 1000 mp, 115 milioane lei
- Casă construită în 1996, din cărămidă, acoperiș tablă albă, formată din 4 camere, hol, bucătărie, parțial finisată, posibilități apă, gaz, teren 1000 mp, 110 milioane lei

---

IMOBILIARE

VÎNZĂRI
APARTAMENTE

1 CAMERĂ
- Apartament cu o cameră, Hala Centrală, deasupra CEC, et. 2/6, 42 mp. Telefon 294017, orele 20,00-22,00. (1003633)
- Garsonieră, 22 mp, et. 4, Alexandru cel Bun, bine întreținută. Exclus agenții imobiliare. Telefon 253223, orele 17,00-21,00. (1003886)
- **Apartament cu o cameră, parter înalt, balcon închis, parchet, gresie, faianță, telefon, cablu, Piața "Doi Băieți", 45 milioane lei. Telefon 272608 sau 143308. (1246827)**
- (schimb) garsonieră, conf. I, parter, bun pentru spațiu comercial, la Piața "Doi Băieți". Telefon 136729. (1246734)

2 CAMERE
- **Apartament 2 camere, zona T. Vladimirescu. Telefon 094/514630.**
- **Apartament 2 camere, B-dul Independenței, D, conf. I, boxă, 2 balcoane, curat, et. 10, fără probleme cu izolația. Preț 115 milioane lei. Telefon 210484. (0798845)**

APARTAMENT 2 CAMERE
Apartament 2 camere, SD, conf. I, et. 2, excepțional, faianță integral în sufragerie, în bucătărie, în baie și în două holuri, balcon închis. Telefon 136383.

- **Apartament 2 camere, Canta sau schimb cu casă. Telefon 259265.**
- Apartament 2 camere, SD, et. 3, lîngă Piața Nicolina. Preț informativ 60 milioane lei. Telefon 094514620; 233352 - seara. (1003186)
- Apartament 2 camere, D, et. 2/3, blocuri Păcurari, lîngă Spitalul CFR. Telefon 294017, orele 20,00-22,00. (1003633)
- Apartament 2 camere, D, et. 2/4, (ne)mobilat, zona Zimbru. Preț convenabil. Telefon 163362 sau 092-702678. (124507)
- Urgent. Apartament 2 camere, ND, et. 4/4, bloc acoperit, baie cu duș, faianță și gresie, str. Ciurchi 117, bl. Q3, 35 milioane lei, neg. Telefon 215834. (1246931)
- Apartament 2 camere, D, Nicolina I, et. 4, 2 balcoane, telefon, dormitorul 5 pereți. Pentru relații sunați la 231926. Nu deranjați inutil. Preț informativ 58 milioane lei, neg. (1246726)
- Apartament 2 camere, SD, et. 3/4, Ciurchi (Tătărași), liber. Preț 70 milioane lei, neg. Telefon 172722, orele 17,00-21,00. (1246779)
- Apartament, conf. sporit, et. 1, zona Autogării, neg. 200 milioane lei sau schimb cu apartament 2 camere și diferență, aceeași zonă. Telefon 142095. (3016107)
- Apartament 2 camere, SD, 2/4, balcon închis, telefon, telecablu, Podul de Piatră, 70 milioane lei. Telefon 232479. (3017507)
- Apartament 2 camere, SD, str. N. Iorga, et. 3, ap. 13, preț informativ 60-65 milioane lei, neg. Telefon 230313. (3017504)

3 CAMERE
- Vînd apartament 3 camere, decomandat, bloc-turn etaj II, zona Cornișa Bacău. Tel. 157659.
- **Urgent. Apartament 3 camere, D, Centrul Civic, Bîrlad. Telefon 032/142265.**

APARTAMENT 3 CAMERE
Apartament 3 camere, deosebit, cu multiple îmbunătățiri, ultracentral, et. inferior, terasă 100 mp. Telefon 216773. Preț neg. la fața locului.

- **Apartament 3 camere, (Arcu - Magazinul NEST), conf. I, 7/9, D, îmbunătățiri, negociabil; sau schimb cu două apartamente 2 camere (exemplu Păcurari, Nicolina). Telefon 145878; 214606. (1003614)**
- **Apartament 3 camere, D, et. 8/8, cartier Dacia, îmbunătățiri. Preț neg. Telefon 154157. (1246295)**
- (schimb cu apartament cu o cameră) Apartament 3 camere, et. 1, faianță baie și bucătărie, balcon închis. Telefon 163004, orele 14,00-20,00. (1246659)
- Apartament 3 camere, D, 1/8, Podu Roș. Preț neg. Telefon 132176. (1003750)
- Apartament 3 camere, D, faianță baie și bucătărie - fam. Burdea Dănuț, str. Grădinari nr. 2, bl. D1, sc. B, et. 1, ap. 1. Preț 80 milioane lei plus acte. (192538)
- Urgent. Apartament 3 camere, D, 2 băi, parter, balcon 10 m, beci cimentuit, boxă subsol, instalație sanitară separată, rond vechi CUG. Telefon 125301.
- Apartament 3 camere, 2 băi, Sos. Nicolina nr. 104. Telefon 127247. (1246716)
- Apartament 3 camere, conf. I, et. 4, îmbunătățiri, gresie, faianță, fără probleme cu izolația, curățenie făcută, telefon, cablu tv, 90 milioane lei. Telefon 222106. (1246833)
- Apartament 3 camere, D, cu toate îmbunătățirile, str. Sf. Lazăr, et. 5/7; preț 150 milioane lei. Telefon 233333. (1246300)
- Apartament proprietate, 3 camere, D, 3 holuri, 2 băi, bucătărie mare, 10 rînduri faianță bucătărie + băi, canalizare separată, balcon lojă, grădină spate, posibilitate balcon, 3 rînduri geam, alte îmbunătățiri. Telefon 223980. (1246727)
- Apartament 3 camere, D, conf. I, 8/8, 2 balcoane mari, ieșire terasă, uscător, telefon, cablu, Păcurari (blocul mare vizavi de Poșta Păcurari), preț 92 milioane lei, neg. Telefon 157169.
- Apartament 3 camere, de urgență. Relații la telefon 253035. (1246119)
- Două apartamente, 3 camere, D, 2 băi, telecablu, parchet, balcoane închise, 600 mp, liber, în Tătărași. Telefon 251027. (0798695)

4-5 CAMERE
- **Apartament 4 camere, conf. I, D, două grupuri sanitare, bucătărie foarte mare, zona Lunca-Cetățuii. Telefon 126068, 210295 după ora 18,00.**

APARTAMENT 4 CAMERE
Et. 4, str. Uranus (Sf. Lazăr), zonă liniștită, stare foarte bună, balcon închis, interfon, telefon, posibilitatea garaj. Telefon 092371618. FĂRĂ AGENȚII!

- **Apartament 4 camere, s. 110 mp, 4/8, bloc nou, la stradă, Nicolina, îmbunătățiri la construcție, amenajare interioară spațială și funcțională deosebită. Relații la telefon 126060. (1246684)**
- Apartament 4 camere, D, 2 balcoane, 2 băi, telefon, telecablu, cartier Dacia. Preț 70 milioane lei. Telefon 259130. (1246915)
- Apartament 4 camere, la stradă - B-dul Ștefan cel Mare, deasupra Magazinului "Romanța", et. 4/8, balcon, 2 băi, D, bine întreținut. Preț fix 25.500 USD (actele fiind suportate de cel care cumpără). Telefon 094/514225. (1246676)
- Apartament 4 camere, lîngă Biserica Catolică - Nicolina. Preț fix 35.000 DM. Telefon 121879.
- Apartament 4 camere, 93 mp, et. 3, parchet, boxă, uscător, 3 balcoane (2 închise), Sos. Arcu nr. 12, 300 milioane lei. Telefon 112938.

CUMPĂRĂRI
- Garsonieră sau apartament 2 camere, în zonele Gară, Autogară, Centrul Civic, Tg. Cucu sau Copou. Telefon 160583. (1246523)
- Apartament 2-3 camere, D, minimum 50 mp, zonele: Copou, Tătărași, Păcurari, Autogară. Exclus agenții. Telefon 155586, după ora 16,00.
- Apartament 2 camere, zona Copou, et. 1, parter înalt. Telefon 113275, orele 15,00-19,00.

ÎNCHIRIERI
APARTAMENTE

OFERTE
- **Apartament 2 camere, B-dul Independenței, et. 2, liber din 15 octombrie 1998. Relații suplimentare la telefon 225103, după ora 17,00.**
- Apartament cu o cameră, str. Grădinari - Doi Băieți, mobilat și cu frigider, aragaz, telefon, televizor, telecablu. Preferabil unor tineri studenți, căsătoriți. Relații la telefon 135127, orele 16,00-20,00. (1246673)
- Apartament 2 camere, mobilă, parter, condiții: cabinet medical, birouri, societate, zona Podu Roș - Aleea Decebal, bl. 26 U2, sc. A, ap. 3. Telefon 231715; 033/221538. (1246039)
- Primesc în gazdă două fete serioase. Telefon 159512. (1246044)
- **Apartament cu 2 camere, la vilă, în centru, vizavi de Firma "Latin", excelent pentru sediu de firmă sau birouri. Telefon 115507, orele 9,00-12,00.**
- Două camere, SD, 3/4, mobilate, telefon, telecablu, tv color, frigider, aragaz, Tătărași, zona Flora, liber, termen lung, în valută. Telefon 175438, orele 14,00-19,00. (1246870)
- Casă 180 mp, cu teren 900 mp, poziție centrală, ptr. orice activitate, în Tecuci. Chiria anticipat pe un an. Telefon 032/118543, orele 9,00-11,00; 18,00-21,00. (1246837)

CERERI
- **Caut pentru închiriere garsonieră mobilată, pe termen lung, plata lunar, max. 500.000 lei. Telefon 236001, orele 9,00-17,00 sau 135855.**

SCHIMBURI
- **Apartament 3 camere, D, Păcurari (str. Culturii), et. 1, cu apartament 3-4 camere, mari, confort sporit, etaj intermediar, aceeași zonă. Telefon 161014.**
- Apartament 2 camere cu apartament 3 camere plus diferență. Relații la telefon 230172.
- Apartament proprietate, 3 camere, SD, conf. II, îmbunătățiri, parter, cu apartament 2 camere, D, conf. I, acte fără diferență. Relații la telefon 223095. (1003411)
- Apartament cu o cameră - Galați (Micro 14) cu similar Iași. Variante. Telefon 032/135432.
- Apartament 3 camere, SD, 4/4, fără probleme cu izolația, balcon închis, apometre apă caldă/rece, Dacia, cu apartament 4 camere, SD, zona Alexandru. Ofer diferență 8 milioane lei, neg. + acte. Telefon 161964. (0798689)
- Apartament 3 camere, SD, în zona Dacia, cu două garsoniere, conf. I și conf. II. Relații la telefon 164601. (1246118)
- Apartament 4 camere, D, et. 2, bloc nou, excepțional, cu 2 apartamente de 2 camere. Prefer Dacia, Alexandru. Telefon 250855, seara.
- Urgent. Apartament 3 camere, et. 1, zonă centrală, cu apartament 2 camere + diferență, în aceeași zonă. Relații la telefon 115697, după orele 17,00. (1246689)

SPAȚII COMERCIALE
- Spațiu amenajat pentru brutărie, în Iași (cuptor pe vatră, aprobare gaz metan, autorizație funcționare primărie și proiect gaz). Telefon 161878, după orele 19,00. (1246272)
- SC GIVEX SRL, B-dul T. Vladimirescu nr. 48, vizavi de cămin T17, vinde bar-cafea cu teren proprietate și societate cu multiple activități. (1246291)

ÎNCHIRIERI - OFERTE
- Închiriez spațiu comercial mic ultracentral în Bacău. Tel. 034-117591.
- Ofer spre închiriere spațiu comercial în Dorohoi, zonă centrală. Telefon 031/615040, după ora 20,00

VÎNZĂRI
TERENURI
- **VÎND 30 ARI VIE NOBILĂ PE ROD SITUATĂ ÎN ZONA GÂRBOAVELE LA 12 KM DE GALAȚI, EVENTUAL ACCEPT ȘI VARIANTE. TEL. 034-112109; 094-522124.**
- **Teren, zona Baisa - Botoșani, amplasamentului fostului Popas Turistic. Facilități. Telefon 092718650**
- **TEREN MANTA-ROȘIE NR. 11 - 600 MP, TOATE FACILITĂȚILE ȘI CERTIFICAT URBANISM CU TOATE AVIZELE. PREȚ 30 USD/MP, NEG. TELEFON 018-613314, ORELE 8,00-16,00; 210005, DUPĂ ORELE 20,00. (1251510)**
- 1.200 mp teren lîngă pîrîul Nicolina. Telefon 164509. (0798663)
- Teren, zona Nicolina - 852 mp și zona CUG - 600-1.000 mp. Relații la telefon 114868.
- 3.000 mp teren intravilan, Păun - Bucium, într-un ambient foarte pitoresc, panoramă minunată a orașului, 400 USD/mp. Telefon 231676.
- 2.140 mp teren intravilan, la șosea, în Poieni, cu vie, preț neg. 20.000 lei/mp. Telefon 154740, seara, după ora 20,00. (192249)
- 550 mp teren, lîngă Tigarete, în spatele Bisericii Catolice, toate facilitățile. Preț 18-20 dolari/mp, neg. Telefon 149228. (1555941)
- Teren zona Bucium - 2.400 mp. Telefon 137333. (1246923)
- 700 mp teren situat în Iași, str. Ciurchi, toate facilitățile, izvor de apă potabilă pe teren, deschidere la stradă 25 m, cu ieșire în B-dul T. Vladimirescu, certificat de urbanism pentru construcție sp. comerciale + 3 nivele, vizavi de Complexul studențesc T. Vladimirescu, ideal pentru brutărie, spălătorie auto etc. Preț 35 USD, neg. Telefon 032/ 279774. (1246773)
- Urgent, 1.100 mp teren intravilan, în Bucium, în spatele IVV, cu toate facilitățile. Relații la telefon 138250. (1003913)
- 10.000 mp teren arabil, zona Chicerea - Tomești, 2.600 lei/mp, neg. Relații la telefon 151950, orele 8,00-19,00. (1246809)
- 40 prăjini livadă cu ciresi, situată în sat Chicerea, comuna Tomești - Iași. Preț neg. Relații la familia Asandei Vasile. (1246276)
- 2.700 mp teren intravilan, comuna Tomești, lîngă trecerea de cale ferată Iași-Ungheni. Posibilități gaz metan, apă, curent electric; prin capătul terenului curge pîrîul Vămășoaia. Informații la SC GIVEX SRL, B-dul T. Vladimirescu nr. 48, vizavi de căminul T17.
- Teren, zona CUG, posibilități apă, gaz, electricitate, 3.000 mp. Preț avantajos. Telefon 162073. (0798693)
- Urgent. Teren 250 mp, intravilan, cu deschidere la stradă 17 m, drept, împrejmuire cu autorizație, toate utilitățile în zonă, la cel mult 15 m, fîntînă în curte. Telefon 179336, după ora 17,00. (0798692)
- 538 mp teren, zonă centrală, apă curentă, canalizare, posibilități imediate gaz metan, telefon. Telefon 136346, orele 14,00-22,00.
- Pămînt, Fundacul Păun - Bucium. Preț 20.000 lei/mp. Telefon 113280. (192973)
- 6.000 mp în Bucium, din care 1300 mp vie pe rod, 10.000 lei/mp. Telefon 175501, după ora 20,00. (1246781)

DIVERSE
- (schimb) (variante apartament cu o cameră sau două la parter înalt sau etajele 1 sau 2 de preferat numai în zonele Tg. Cucu, Hală, Sf. Lazăr, Podu Roș, Nicolina) teren agricol cu livadă în intravilan, zonă f. bună cu posibilități lumină electrică, telefon și în același timp construibil, dacă este cazul chiar o anexă din cărămidă. Terenul este retea și are o suprafață de 2.500 m. Exclus agenții imobiliare (intermediari). Prețul este negociabil. Relații la telefon 763943 (orele 18,00-21,00) (1246042)

VÎNZĂRI
CASE
- **Galați, casă două nivele, ultracentral, avînd și spațiu comercial la parter (snack-bar cu dotări), mobilată, gaze. 180.000 USD. Tel. 036/471148.**
- Vînd gospodărie compusă din: casă, magazin, grădină și vie. Ocazie rară. Oraș Panciu, str. Soveja 150. Tel.036 / 464586.
- **Pascani - Casă 4 camere, cu apă, gaz, canalizare, într-o zonă bună a orașului. Prețul este negociabil. Telefon 138223.**
- Pascani - Casă cărămidă, 5 încăperi, 220 mp teren, toate facilitățile, ideal pentru locuit, excepțional pentru comerț, lîngă Hala Centrală Deal, str. Mihail Kogălniceanu nr. 26, cu bar și terasă berărie, negociabil la fața locului. Urgent.
- Cantină-restaurant la DN Iași - Vaslui, la 35 km de Iași (apă, canalizare, 220V, 380 V, parcare). Ideal pentru popas, han etc. Telefon 035/361728. (1003623)
- **Iași - Casă, central, 6 încăperi, curent trifazic, gaz metan, stare foarte bună + dependințe. Telefon 214125.**
- Casă 3 camere, garaj, baie, gaz,cablu tv, teren 543 mp. Informații - str. Nouă nr. 13 (Moara de Vînt). Telefon 174172. (1246535)
- Casă cărămidă, 3 camere, anexe, grădină, 400 mp, zonă centrală, liniștită, proprietate, ideală pentru vilă, societăți. Popovici - str. Sf. Andrei 26. (1003888)
- Casă, parter și etaj, 6 camere, holuri, baie, beci, curte, str. Ipsilanti nr. 27. Telefon 140536.
- Casă 4 camere, beci, canalizare, gaz, telefon, telecablu, teren 450 mp, Copou, str. Aurora nr. 11A, după ora 16,00. (1003905)
- Casă nouă, în construcție. Relații la fam. Toderascu Neculai - str. Dulzilor nr. 56, Podu-Iloaiei. Telefon 749048. (3016105)
- Urgent. Casă mare, cimentuită, cu vie, pomi fructiferi, teren arabil, în imediata apropiere a șoselei Iași - Vaslui, în localitatea Valea-Satului, 25 km de Iași. Preț informativ 45 milioane lei, neg. Relații la fam. Alexa Mihai din aceeași localitate. (1003897)
- **Casă cu teren 600 mp, în Pascani, str. 1 Decembrie 1918. Relații la telefon 762265.**
- **Urgent. Casă liberă în Bucium, 100 mp spațiu locuibil, 100 mp sp. comercial la demisol,1.000 mp cu vie, beci, magazii, gaz, apă. Preț neg. la fața locului. Telefon 138582, după orele 17,00. (1246299)**
- Casă, 5.400 m teren, garduri din scînduri, curent electric, vie, pomi fructiferi, fîntînă la poartă, în sat Todirel, com. Bîrnova. Relații la telefon 259611. (1246117)
- Casă în Bîrnova, 9.000 m teren, vie, pomi fructiferi, curent electric, posibilități pentru telefon, șosea asfaltată, 350 milioane lei. Relații la telefon 259611. (1246117)
- Casă, 4 camere, în Belcești, centru, la șosea. Telefon 177857. (1246830)
- Casă 3 camere, bucătărie și alte anexe gospodărești, teren 2.542 mp, vie, livadă, curent, fîntînă în curte, 150 mp de la șoseaua principală și calea ferată, vad comercial bun pentru privatizare, 200 milioane lei, neg. Reper: la ieșirea din Letcani, șoseaua spre P. Iloaiei, după postul de poliție, prima la stînga și iarăși prima la stînga, a treia casă pe stînga, nr. 560 la poartă, fam. Gîntu. (8 km de Iași - Letcani). (1246828)
- Casă de tip vilă, cu 3.500 mp în Huși, str. Fundătura Viilor nr.12. Informații, după orele 17, la telefon 035470362 - Huși sau 032-177301 - Iași. (1251507)

Anunță-ți prietenii!

Un nou CONCURS Monitorul - Mica Publicitate

PARTICIPĂ: numai cei care dau anunțuri de mică publicitate în MONITORUL

TALOANELE de concurs: se găsesc la toate centrele de preluare a anunțurilor

CÎȘTIGĂTORUL: va fi desemnat prin tragere la sorți în fiecare duminică la TELE 'M, ora 8.30 (în direct) și 18.30 (înregistrat)

ȘANSA de a cîștiga crește proporțional cu numărul de apariții ale anunțului:
- pentru 1-3 apariții se completează un talon
- pentru 4-6 apariții se completează 2 taloane
- pentru mai mult de 7 apariții se completează 3 taloane

Premiul perioadei 11 iulie - 17 iulie

un termos

SERVICII UTILE

SC DIVERTIS SRL
EXECUTĂ LA COMANDĂ, DIN BRAD,
STEJAR, TEI (USCAT): UȘI, FERESTRE,
LAMBRIURI ETC.
TELEFON: 032/127640 (ATELIER);
☎ - 032/125821 (BIROU).

SAXON'S SRL
STAMPILE ÎN 30 DE MINUTE
(SUPORȚI COLOP, PLASTIC, LEMN);
- CĂRȚI DE VIZITĂ (DE LUX ȘI SIMPLE)
- PLASTIFICĂRI DOCUMENTE (MAX. A3)
- ÎNDOSARIERI DOCUMENTE (SPIRE DIN PLASTIC ȘI METALICE)
COMPLEX COMERCIAL ROND TRAMVAI TG. CUCU
☎ - 032/212257
FAX - 032/271521

SC TAGUS CONTOR ROMÂNIA SRL
OFERĂ ȘI MONTEAZĂ APOMETRE APĂ RECE ȘI CALDĂ (ȘI ÎN RATE) APROBATE METROLOGIC, AGREATE RAJAC ȘI R.A. TERMOFICARE. GARANȚIE 2 ANI.
STR. RÂPA GALBENĂ NR. 2A
☎ - 032/112035

A.F. STAMATE
REPARAȚII FRIGIDERE CASNICE ȘI INDUSTRIALE, MONTAJ ȘI REPARAȚII MAȘINI DE SPĂLAT AUTOMATICE ȘI NORMALE, ASPIRATOARE, ROBOȚI DE BUCĂTĂRIE, BOILERE, RADIATOARE ȘI ALTE OBIECTE ELECTROCASNICE.
SE OFERĂ GARANȚIE 2 ANI.
☎ - 032/128925, 153409,
ZILNIC - NON-STOP
MĂ DEPLASEZ ȘI ÎN AFARA LOCALITĂȚII!!

SC ROTPUNKT CONSTRUCȚII SRL
- HIDROIZOLAȚII; - RENOVĂRI FAȚADE; - GRESIE ȘI FAIANȚĂ; - ACOPERIȘURI ȘARPANTĂ; - ALPINISM UTILITAR
☎ - 032/271742
ÎNCREDERE ȘI CONFORT!

ÎMPRUMUTURI RAPIDE, COMISION MINIM. GARANȚII AUR, ELECTRONICE, AUTO.
☎ - 032/230145.

SC "PALMIER" SRL
EXECUTĂ CAVOURI ȘI MONUMENTE FUNERARE ÎN IAȘI ȘI PROVINCIE LA PREȚUTIR AVANTAJOASE ȘI CU PLATA ÎN RATE.
☎ - 032/270722.

REPARAȚII ARAGAZE.
TELEFON 032/132141.

SC POLAR SERVICE SRL
REPARAȚII FRIGIDERE CASNICE ȘI COMERCIALE
PREȚURI ACCESIBILE!!!
OFERIM GARANȚIE.
PROGRAM 8,00-19,00.
TELEFON 032/220859.

FRIGIDERE
REPARAȚII LA DOMICILIUL CLIENȚILOR
GARANȚIE 2 ANI
☎ - 032/145523

SC 6M - FRIGIDERE CASNICE ȘI COMERCIALE DE ORICE TIP
- REPARAȚII LA DOMICILIU
- ÎNCHEIEM CONTRACTE DE ÎNTREȚINERE CU SOCIETĂȚI COMERCIALE
ASIGURĂM SERIOZITATE MAXIMĂ ȘI CALITATE LA CELE MAI MICI PREȚURI.
REDUCERI IMPORTANTE PENTRU FAMILII CU VENITURI MICI.
GARANȚIE: 2 ANI ȘI 4 LUNI
☎ - 251006 SAU 094-583866

REPARAȚII FRIGIDERE LA DOMICILIUL CLIENTULUI.
GARANȚIE 2,5 ANI!!!
TELEFON 032/125452;
☎ - 032/124497.

SC "HADES" SRL
EXCUTĂ LUCRĂRI MONUMENTE FUNERARE DIN MOZAIC, MARMURĂ, GRANIT, PLĂCI COMEMORATIVE, RESTAURĂRI MONUMENTE ISTORICE.
TELEFON 094/201309

MEDICI DE FAMILIE!
INTRODUC PE DISCHETE, LISTELE DE PACIENȚI.
URGENT, PROFESIONAL ȘI IEFTIN.
☎ - 233062, ROBOT NR. 2500.

MESAGERIE ELECTRONICĂ VOCE/FAX
GRATIS PENTRU PERSOANELE CĂRORA LE LIPSEȘTE UN ROBOT TELEFONIC, UN TELEFON SAU UN FAX.
☎ - 233062.

SC "MONDEON" SRL
- APOMETRE 1/2 - 219.999 LEI/BUC.
- SE ASIGURĂ MONTARE ȘI SIGILARE
- RACORDĂRI MAȘINII SPĂLAT
- MONTĂRI SETURI BAIE-BUCĂTĂRIE
RK SUBSOLURI ȘI INSTALAȚII DE ORICE COMPLEXITATE.
TELEFON 094-593633.
OFERIM GARANȚIE!

SC PROTEHNIC SRL
STR. 13 DECEMBRIE NR. 1
TEL/FAX: 032/124439
- ÎNTREȚINERE PENTRU ORICE TIP DE ECHIPAMENT SAU SISTEM DE AUTOMATIZARE
- CONSULTANȚĂ ÎN DOMENIU, PENTRU ORICE TIP DE LUCRARE DE AUTOMATIZARE
- REPARAȚII ECHIPAMENTE DE AUTOMATIZARE ÎN LABORATORUL PROPRIU SAU LA BENEFICIAR
- MONTAJ, INSTALARE ȘI PUNERE ÎN FUNCȚIUNE PENTRU SISTEME AUTOMATIZATE
- MODERNIZARE DE SISTEME ȘI LINII EXISTENTE PRIN INTEGRARE DE ECHIPAMENTE DE AUTOMATIZARE PERFORMANTE
- SERVICE APARATURĂ MEDICALĂ

SC TITI FRIG SRL IAȘI
- REPARAȚII FRIGIDERE CASNICE ȘI COMERCIALE
- DISTRIBUIM AGREGATE FRIGORIFICE CAPSULATE ȘI FREONI DUPONT LA PREȚURILE CELE MAI MICI
- EXECUTĂM LUCRĂRI P.R.A.M.
OFERIM GARANȚIE.
TELEFON 032/142110 (INT. 514); 032/233200.

ASIGURĂM PROTECȚIA DURABILĂ A ACOPERIȘURILOR PRIN: - HIDROIZOLAȚII CU MEMBRANE DE ÎNALTĂ PERFORMANȚĂ DIN IMPORT; GARANȚIE 10 ANI SAU CU MATERIALE CLASICE BITUMINOASE - ÎNVELITORI - ȘARPANTE PREȚURI FOARTE AVANTAJOASE!!!
☎ - 032/174340.

INSTALAȚII SANITARE
- MONTĂRI APOMETRE
- MONTĂRI SETURI BAIE
- RACORDĂRI MAȘINI SPĂLAT
- ALTE REPARAȚII SANITARE
☎ - 032/127621; 127166

AUTO MOTO

Autoturisme Româneşti

OFERTĂ DEOSEBITĂ

■ **VÎND DACIA 1410 AN 1998, STARE EXCEPTIONALĂ. TEL. 018615280.**

■ **S.C. DAFELCO vinde Dacia Nova din 1997, în garantie şi cu asigurare CASCO. Pret negociabil. Relatii la telefon 031/532561 sau 031/524594. Pentru societăţi, TVA deductibil**

■ Dacia 1300 în perfectă stare de functionare, an fabricatie 1978, pret negociabil. Telefon 167528. (0798694)

■ Aro 10, pret 9 milioane lei. Relatii la telefon 259611. (1246117)

■ **Dacia 1410 Berlină, alb 13, an fabricatie octombrie 1995, 29.000 km la bord, aspect şi functionare ireproşabile. Pret 25.500.000 lei, negociabil. Telefon 094/507992. (1246284)**

■ **Dacia Berlină, an fabricatie 1997, pret 5.500 DM. Telefon 252826. (1246719)**

■ **Dacia 1310-L, an fabricatie 1994, consum mic 6,3-8,5l/100km, grena metalizat, 5 trepte. Pret 26,5 milioane lei. Telefon 173217, între orele 17,00-20,00. (1251511)**

■ Dacia 1410, 5 viteze C.N. 87, albastru Egipt, perfectă stare. Telefon 143406; 135602. (1246041)

■ **Dacia 1310, an fabricatie 1987, arată şi functionează ireproşabil. Pret negociabil. Telefon 163978; 117517; 094/523422.**

■ Oltcit Club, fabricatie 1989, telefon 231931, după ora 20,30. (1246801)

■ **Fără comision, înscriere auto Dacia berlină cu ridicare pe data de 10.08.1998, telefon 220946. (1246274)**

■ Dacia 1310, 5 trepte stare perfectă, rulaj mic cu radiocasetofon si R.A.R. Telefon 232036; 259080, după-amiază. (1003749)

■ Dacia 1300, motor - 1400, reparatie capitală caroserie, antifonată, an fabricatie 1976. Pret 9 milioane lei. Telefon 259130. (1246915)

Autoturisme Import

■ **Vînd NISSAN SUNNY, 1,6 cmc, injectie, catalizator, numere noi, 7800 DM. si FIAT PANDA, decapotabil, consum 4 %, numere noi, 1300 $. Tel. 094-522124 sau 034-112109.**

URGENT!

FORD PROBE, fără vama achitată. Tel. 034-143719, 092-704931.

■ **Vînd FIAT 1300 omologat, vopsea originală, tapiterie piele, servo frînă. Pret 11 milioane lei negociabil. Tel. 034-183757.**

■ Vînd Mercedes 200 Sa Saviem sau schimb cu minibus, variante. Tel. 039/637167, după ora 18.

OFERĂ DEOSEBITĂ!

■ **VÎND NISSAN SPORT, MODEL DEOSEBIT 1,6 i, consum 5,8 %, CATALIZATOR, 130 CP, STEREO BLAUPUNKT - 6 BOXE, TRAPĂ, SUPERBĂ, PRET NEGOCIABIL. TEL. 034-112109, 094-522124.**

■ **Vînd FORD ESCORT BREAK, neînscris, fabricat august 1996 cu EURO 2, 2 x AIRBAG, SRS, ABS, pret negociabil 17.500 DM, 26.000 km şi numere germane valabile 1 an. Accept variante. Tel. 034-116068, mobil 094-527954.**

■ **Vînd Opel Record 2,2i, stare ireproşabilă, an fabricatie 1986, servodirectie, servo-frînă, închidere centralizată, înmatriculat persoană fizică, 4.800 DM, negociabil. Tel. 094-555150.**

■ **AUDI 90, fabricatie 1991, 2300 cmc, înmatriculat persoană fizică, februarie 1998, multiple dotări. Tel. 034-116264.**

■ **Vînd FORD ORION, 1991, 1800 cmc, 80.000 km, DIESEL, înmatriculat. Tel. 092-245895 sau 034-122459.**

■ **Audi 100, 2, O i, 1990, Germania climă, ABS, Servo, centralizată, înmatriculată, iulie 1998, 50 milioane, negociabil. Tel. 094880505.**

■ BMW 518, 1980, certificat BMW 525 si BMW 323 valabile 1976-1981; piese; BMW seria 3 si 5 din dezmembrări. Tel. 094-852700.

■ Vînd urgent Citroen Bx19 Diesel, foarte avantajos, eventual acte sau piese, punte Raba spate, motor Saviem. Tel. 039/620333.

■ **Opel Ascona Sport şi Mitsubishi Galant, înmatriculate, stare exceptională, pret negociabil. Telefon 032/153516. (1246258)**

■ **NISSAN-TERANO II, AN FABRICATIE 1997, BENZINĂ, NEGRU, ÎNMATRICULAT. PRET 50.000 DM, NEGOCIABIL. TELEFON 018/613314 - ORELE 8,00-16,00; 210005 - DUPĂ ORELE 20,00. (1251510)**

■ Wartburg 353 break, trapa, 6 milioane lei, negociabil. Telefon 722243. (1246015)

■ Renault Trafic, an fabricatie 1987, perfectă stare de functionare sau schimb cu Dacia plus diferentă. Telefon 127089; 094538691. (1246702)

■ Opel Kadett berlină, 1987, culoare rosie, 1.300 cmc, efectuat RAR, înmatriculată cu nr. nou. Tel. 125683, 134847.

■ Opel-Vectra, 1989, 1,8 l, benzină-gaz, înmatriculat persoană fizică, gri-metalizat, pret 10.500 DM sau 50 milioane lei. Telefon 210164. (1246037)

■ Opel Kadett 1/4, an fabricatie 1982, neînmatriculat, stare foarte bună. Pret 4.500.000 lei, negociabil. Acte Opel Kadett '77. Relatii la telefon 114228. (192543)

DIVERSE

OFERTĂ SPECIALĂ

■ **VÎND BUS-URI FORD TRANSIT (AUTOUTILITARE) DIESEL ŞI BENZINĂ, INTRODUSE RECENT ÎN TARĂ, CU TAXE VAMALE INCLUSE, PERSOANĂ FIZICĂ, PRETURI ACCESIBILE. LANCIA DEBRA, TURBO DIESEL, KLIMĂ, ALARMĂ, GEAMURI SI ÎNCHIDERE ELECTRICE, CASETOFON AUTO-REVERS SONY, RECENT ÎNMATRICULATĂ ÎN TARĂ, PRET 6500 $ NEGOCIABIL. MAZDA 626, BENZINĂ, 1986, 5 PORTIERE (GERMANIA), NEÎNMATRICULATĂ ŞI MAZDA 626 ÎNMATRICULATĂ, PERSOANĂ FIZICĂ CU CARTE IDENTITATE ŞI NUMERE NOI 2000 $ NEGOCIABIL ÎMPREUNĂ. MERCEDES 307 D CAMIONETĂ CU bASCULARE, NEÎNMATRICULATĂ, STARE IREPROŞABILĂ, 3500 $ NEGOCIABIL. OLDSMOBILE (GENERAL MOTORS SUA) CUPE, FULL OPTION, NEÎNMATRICULATĂ, CU VAMA ACHITATĂ 2000 $. TEL. 094-602766.**

■ Vînd autocamion GAZ , 4,5 tone, 32.000 km. Pret 55 milioane, negociabil. Telefon 094210700.

■ Vînd tractor U650, remorcă autoizotermă RABA, toate în stare perfectă. Telefon 094854086 sau 031/582174

■ Vînd direct sau în leasing Fiat Ducato 2,5 D autospecializată izotermă 1992, 6 locuri, posibil negociere. Tel. 036/464246, orele 13 - 18.

■ **Vînd autocamion Mercedes 3,5 t, înmatriculat. Tel. 034-112599, 110832; 092216162.**

■ **Vînd TRACTOR U650 din 1995, echipat cu troliu pentru pădure 65.000.000. Tel. 033/210.239.**

■ Vînd circular multiplu (multilamă) Esterer si macara Capra 3 tone. Tel. 033/215.052.

■ Caut cumpărător pentru autocamion MAN de 10 tone, 370 CP, fabricat 1991 aflat in Germania, pret 35.000 DM si combină CLASS Mercator de 3 m, 1900 ore lucrate, stare foarte bună, pret 19.000 DM, fără vamă. Tel: 030/216034, 094 543330, sau direct în Germania, 0049221504385

■ **CONVENABIL MICROBUZ MARCA FIAT 9 LOCURI ŞI SPATIU PENTRU MARFĂ. MOTOR 2.500 CMC PE MOTORINĂ, STARE DE FUNCTIONARE PERFECTĂ. TELEFON 212756.**

■ Tractor U 650 cu remorcă - 9,5 tone înscrisă în circulatie cu numere noi. An fabricatie 1993. Telefon 094216894. (1246863)

■ Autoizotermă TV 35, 2 tone, stare bună de functionare, carte identitate. Telefon 296749. (1246259)

■ Tractor DT 445, reparatie capitală. Relatii la telefon 032/136334; 092/301299. (1003609)

■ **KLEY BUSES - OLANDA vinde din stoc AUTOCARE noi si second hand. Telefon/fax: 01/3214096; 10/3217981**

■ Elevator hidraulic auto 2,5 tf, nou, autorizat I.S.C.I.R.. Telefon 234004, orele 10,00-16,00. (1246283)

PIESE

■ REM AUTO - Piatra Neamt - vinde din stoc si pe bază de comandă, piese auto din dezmembrări din Germania si auto de orice tip. Telefon 033/22.17.86.

■ **SC CARSERO SRL vinde PIESE AUTO IMPORT second hand - Renault, Citroen, Peugeot, VW - AUdi, FIAT, Opel, Ford etc. - prin depozitele din Bacău, sat Sarata tel. 034-154587 si Iasi, B-dul Chimiei 2 Bis, tel. 032-123687.**

■ Vînd piese si componente auto second - hand pentru: Ford, Mazda, BMW, Opel Audi, Golf, Mercedes, Renault, Mitsubishi, Pegeut. Tel. 036/311246, 092244769.

■ **Vînd JANTE MAGNEZIU 13" pentru CIELO şi DACIA 1300. Tel. 094-602767.**

■ Vînd componente auto second - hand pentru: Audi, Mercedes, Opel, Ford, Pegeut, Renault, etc. si masini ambalat. Tel. 036/311246; 092244769.

■ Cutie viteză pentru Dacia 1304-1307, în bună stare de functionare, pret negociabil. Telefon 233158, după ora 17,00. (1246839)

■ Piese camion SRD-5T, motor R2 cutie, grup si diferite ansamble. Releatii după ora 18,00 la telefon 176361; 295716. (1246777)

■ 5 jante magneziu în 4 prezoane (VW, BMW, Audi, Renault) si piese Renault 18. Telefon 118056 (după ora 16,00). (0798848)

■ Piese-caroserie Opel Kadett 1,3, benzină, chiulasă Renault, benzină, piese motor Mitsubishi 1,2-1,4, piese motor Volkswagen 1,6 Diesel. Telefon 172098.

CUMPĂRĂRI

■ **Cumpărăm autoturisme import avariate şi neînmatriculabile. Vindem piese originale noi şi second-hand. Sigur şi rapid! Oferim SERVIS complet într-un singur loc: AUTO ROLLA Buzău, lîngă Sheel. Sunati acum: 038/710.848, 720.186, 094.816.113.**

URGENT

■ **Cumpăr masină NISSAN - LAUREL 2.8 D SGL, avariată, pentru piese schimb, înmatriculată. Relatii la tel. 034-113717.**

■ CUMPĂR ACTE FORD TAUNUS BREAK, MODEL '80-'81. TELEFON 033-724053.

■ Cumpăr DAEWOO, ESPERO sau CIELO. Tel. 037/629557.

■ **Autoturism marcă străină, cu numere noi, carte de identitate, persoană fizică, unic proprietar, capacitate cilindrică pînă în 1.600 cmc, an fabricatie după 1986, în stare perfectă de functionare, ofer 24 milioane lei; nu accept intermediari. Telefon 179585, după ora 16.**

Monitorul

centre de Mică Publicitate

Monitorul
str. Smîrdan 5
tel. 144 577

Flora
str. V. Lupu 110
tel. 175 094

Materna
tel. 112 102

Vama Veche
interior Magazin
Sometchim SA

E.M.I.
Bd. Independenţei
tel. 117 530

Rodipet
Piaţa Unirii
tel. 104 207

Rodipet
Piaţa M. Eminescu

Ario
Bd. Păcurari 142
tel. 163 928

Elgina
Bd. Alex. cel Bun 44
tel. 152 070

Original
Dacia,
str. Vitejilor, bl. 3SD8
tel. 250 897

1001 Articole
Podu Roş
Metalo - Chimice SA
tel. 130 750

C.M.V.
Complex
Podu de Piatră
tel. 135 598

Copou
Cinema Copou
tel. 145 738

El Roxi
C.U.G.
tel. 221 291

Avallon Music
Tg. Cucu
(blocul cu coloane)
tel. 175 838

Oferta săptămînii: tehnică de calcul - birotică

Alege cea mai potrivita imprimanta pentru tine:

EPSON

Stylus COLOR 300

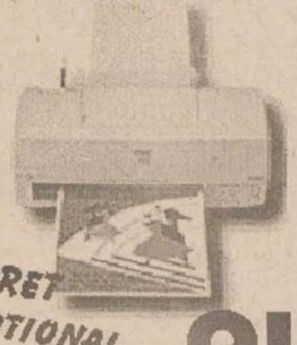

Stylus COLOR 600

PRET EXCEPTIONAL

QUARTZ MATRIX

Centru autorizat de distributie si service EPSON
Bd. Stefan cel Mare 10bis, Casa Modei, et. 2
Tel: 217248, 217258, Fax: 217262
qmatrix@quartzmatrix.ro

SPRiNT COMPUTERS

Oferte speciale
World Cup 1998

your password for tomorrow

INTEL PENTIUM 166/200/233MMX
499/549/599$
INTEL PENTIUM II 233/300Mhz - 899/1149$
Monitoare (numai cu sisteme WorldCup în limita stocului)
GOLDSTAR 14"- 139$ PHILIPS 104B, 14"- 164$
SAMSUNG 15" - 182$ PROVIEW 17" - 299$
LG Studioworks 17" - 499$
Pret fara TVA.
BONUS

Certificat ISO 9002
Str. Gh. Ghibănescu nr.1 Tel: 032/ 211.381

EPSON
Imprimante
scannere
consumabile
service

IBM Business Partner

Konica
Copiatoare
multifuncţionale
consumabile
service

Soluţii integrate pentru problemele Dvs. !

QUARTZ

US UNITRADE SYSTEMS

Magazinul Quartz, bd. Independentei Y1-Y2,
tel.: 032/216412, 216413, 146152; fax: 032/216412 mobil: 094-545026

SYSCAD Tel. 032 213785 Fax 032 217166
Calculatoare TARGA - 3 ani garantie
Consumabile pentru imprimante
Accesorii pentru Calculatoare
Mobile Rack for HDD = 160.000
*Filtru monitor =54.000 * CD Blank =22.000*

OMNIUM
Tel: 145993-magazin, 216528-fax, 213027-sediu E-Mail: omnium\mail.dntis.ro
CALCULATOARE • COMPONENTE • IMPRIMANTE • COPIATOARE • COMPONENTE MULTIMEDIA • SOFTWARE
CEA MAI BUNĂ OFERTĂ A ANULUI !!!
(De pînă acum ...)
SUNATI - NE PENTRU A AFLA *NOILE* PRETURI !!!

TEL/FAX:
032-216281

Shatter

•Hârtie imprimanta (A, A • 1,2,3 exemplare)
•Hârtie copiator A, A. Hârtie scris
•Riboane pentru imprimante matriceale
•Consumabile pentru copiatoare (tonere, cilindre, etc)
•Role fax ; role telex ; role copiator A, A, A ;
•Accesorii calculator (tastaturi, dischete, filtre protectie,etc.)

Program: zilnic: 9-19
Sediu: IAŞI, Stadion "Emil Alexandrescu"

NOU
IMPACT
Computers Shop & Internet Café
Oferim soluţii
OFERIM SOLUTII!
Comstart '93 Cuza Vodă 43 (Golia) tel./fax: 215 341, 215 203, 279 890

Universal RX

Proiectare, executie, service
REŢELE CALCULATOARE
CABLARE STRUCTURATĂ

Microsoft Authorized Dealer — software, personal calificat
Canon Official Dealer — imprimante jet si laser, copiatoare, faxuri
HEWLETT PACKARD Authorized Reseller — imprimante jet si laser, consumabile, plottere
SALIENT Master V.A.R. — calculatoare Pentium MMX, 6x86 M2, Pentium PRO, K6, Pentium II

Vânzări în RATE !

Str. Grigore Ureche nr. 3, Tel / Fax: 212 660, 217 254

REL COMPUTER
Distribuitor autorizat
LG EPSON LANIER
Calculatoare, imprimante, copiatoare
Case de marcat , cîntare electronice, consumabile
Iaşi, Şos. Arcu nr. 12, Bl. Z18, tel./fax 032-214190

• CALCULATOARE
• IMPRIMANTE
• CONSUMABILE
în RATE şi LEASING

elcom INTERNATIONAL
societate ROMÂNO-GERMANĂ
dealer EPSON
Iaşi, str. C. Negri nr. 4, tel. 032 / 217233, 217903

Noi sintem solutia optima pentru dvs. !

6x86
166 Mx
5.244.000
(TVA Inclus)

---

le modèle
Sf. Lazăr nr. 53
Tel./fax 239003

calculatoare
imprimante
reţele
faxuri
copiatoare
aparatură foto

Ultra PRO Canon
Hewlett Packard IBM
Seikosha EPSON

POSIBILITATE DE PLATĂ ÎN RATE FĂRĂ DOBÂNDĂ!

SERCOM

Vrei un Pentium?
4.690.000!!!
TVA inclus
ĂSTA-I PREŢUL!

Tel: 231001, 239396, 122589
B-dul N. Iorga, nr.46

LIVIUS

Microsoft Certified Dealer

În lumea calculatoarelor aveţi nevoie de un prieten !

LIVIUS Iaşi, str. Fătu nr. 1A, tel/fax: 032 - 11.22.21, 11.59.22, http://www.livius.ro, e-mail: livius@livius.ro

---

dtk ACE COMPUTERS
Importator & distribuitor autorizat DTK Computer
Distribuitor DTK Computer
Canon
HEWLETT PACKARD Authorized Reseller
Microsoft Certified Dealer
EPSON
Iaşi, str. Grigore Ureche, bl. W. Mărăcineanu
tel./fax 032/213122, 213130

AVICENA COMPUTERS
Facilităţi de plată în RATE şi LEASING
Inscripţionări CD
Execuţie reţele cu echipamente de brandname: 3Com Bay Networks
Distribuitor autorizat: TARGA LEXMARK
IASI, Bd. Stefan cel Mare nr. 10 E-mail:avicena@mail.dntis.ro, http://home.dntis.ro/~avicena/
TEL:032-217961 FAX: 032-213047 GSM: 092-371107

INFOSERVICE
"AGER" ⟹ ISO 9002

IBM 233 MMX 6x86	5.500.000 LEI
PENTIUM 200 MMX	5.860.000 LEI
PENTIUM 233 MMX	6.200.000 LEI
PENTIUM II 233 MMX	7.900.000 LEI

Mb VX PRO II MMX, HDD 2.1 Gb, 16 Mb EDO RAM, Video Card 1 Mb, Monitor 14" Digital
IMPRIMANTE, Canon, Seikosha, HP
"CONTGEN" Program performant de contabilitate
COPIATOARE MINOLTA Second Hand
PRETURILE INCLUD TVA
PLATA IN RATE
10% avans 12, 24 rate prin BANCA
$$ Nou pentru Societati Comerciale - 40% avans si 3 rate lunare, fara dobinda
Bd. COPOU nr. 4 Tel./Fax: 211745/144718

☑ copiatoare alb-negru şi color
☑ sisteme de copiat planşe
☑ plottere, imprimante
☑ faxuri, masini de scris electronice
☑ consumabile şi piese de schimb
☑ service în garanţie şi postgaranţie
☑ service total

THE DOCUMENT COMPANY
XEROX

GIROS COMPANY
Iaşi, Str. I. C. Bratianu 20-22
☎ 032/210.872

TONER
piese de schimb // service
pentru imprimante jet sau laser
RATE!
hîrtie pentru copiator şi imprimantă, calc A4/A3
Copiator OCE 2075
A4/A3, 22 copii/minut,
ZOOM
6.500.000 (TVA inclus)

ZACH & SON
21.98.85
14.58.22
21.16.17

ZACH & SON 219885 145822 211617

Pentium 200 MMX	4.450.000 lei
Pentium 233 MMX	4.750.000 lei
Monitor 14" SVGA color	1.550.000 lei
Imprimantă Seikosha SP 2400, A4, 9 ace	2.350.000 lei
Imprimantă Olivetti JP - 190, A4, color	2.150.000 lei

Preturile includ TVA.

Sistemul include:
Minitower Case 200 W, HDD 2,8Mb VX Pro 256 K, 16 Mb RAM, FDD 3,5" 1,44 Mb ALPS, Video Card 1 Mb SIS, Cooler, Tastatură Win 95, Mouse.

RomUS
TRADING & DEVELOPMENT

RD computers

Calitate
negru
pe
alb

Tel. 210.492

Oferte Speciale

OFERRTĂ EXCEPŢIONALĂ

CENTRALE TERMICE SAINT ANDREEA - Model PIPER - aprindere piezoelectrică 24 KW - 13,7 l/min, apă caldă PRET 6.500.000 lei; - Model MIA - aprindere electronică 33,6 KW - 18,9 l/min. apă caldă PRET 8.600.000 - Radiatoare din otel dublu emailat DUNAFER numai prin SC WESR LINE tel. /fax 034-143471 vă mai oferim la preturi accesibile: cazane, arzătoare, boilere, încălzitoare instantanee, hidrofoare, pompe, teavă multistrat şi fitinguri din alamă.

Vînzări

■ Semicursieră BWC (Germania), stare foarte bună de functionare, pret 800.000 lei. Telefon 210048.

TABLĂ ZINCATĂ

Calitatea I SIDEX - 0,4x1230x2000. Telefon 032/125266; 032/239436.

BIJUTERII AUR

Verigheta, lant (4,5 g). Aur prelucrat, de 14 K. Pret 100.000 lei/g. Telefon 175508.

COLECŢIE DE TIMBRE

Colectie de timbre româneşti neobliterate, inclusiv colite, la pret de catalog (perioada 1969-1987). Telefon 094/564446.

STORCĂTOR BRAUN

STORCĂTOR DE FRUCTE BRAUN. TELEFON 175508.

BOFA

TRUSĂ COMPASURI BOFA. TELEFON 175508.

ROTRING

TRUSĂ ROTRING (4 STILOURI SI 3 REZERVE); TRUSĂ SABLOANE LOGAREX. TELEFON 175508.

RICHTER

■ TRUSĂ COMPASURI RICHTER. TELEFON 175508.

■ Maşină de spălat Albalux 7.1. Telefon 175508.

■ Vînd mese de biliard noi cu placă de marmură sau înlocuitor, sistem cu fise si la oră, accesorii, mobilier birou. Transport. Preturi fără concurentă. Telefon 094/580068; 030/441184; 030/442724. (128669)

■ Bicicletă SPUTNIK. Stare bună de functionare. Relatii la telefon 761354.

■ Pătut din lemn stejar, canapea cu două fotolii, canapea extensibilă, vitrină, stare foarte bună, pret negociabil. Telefon 164248.

■ Rucsac cu cadru metalic (fosta RFG), masină de scris "Erika". Telefon 210295.

■ Mobilă tineret, model pentru export si garnitură mobilă pentru copii (paturi suprapuse). Telefon 210295.

■ Instalatie gaz metan (butelie şi accesorii) pentru autoturism. Telefon 217091.

■ Masină de cusut "Sanda", patine cu rotile "Roller" pentru copii, 10 ani (cu protectii şi caschetă), trusă "Rotring", şabloane "Staedtler", căsută "Barbie" pentru copii. Telefon 210295.

■ Pompe volumetrice noi, pentru dozatoare FRESCO sau MAGIC, Italia. Pret foarte avantajos. Telefon 032/170209; 094/630282.

■ Telefon "Philips Fizz" - 1.000.000 lei. Telefon 092/352800. (1003477)

TABLĂ ZINCATĂ

SIDEX Galati, 0,4 mm, 1000x2000, 55.000 lei/coala, tablă decupată (toate dimensiunile) la comandă. Telefon 177745, fax 173411, mobil 092389114. (1003382)

■ Cura de slăbire eficientă! 5 kg minus în 10 zile, fără înfometare, fără transpiratie, fără febră musculară. 50.000 lei/zi. Telefon 092/317671. (1003631)

■ Spray contra ejaculării rapide, medicamente potentă, afrodisiace, prezervative speciale, perle, inele, striuri, culori, arome. Telefon 01/6376273; 092/342628; 092/342629.

APOMETRE

Contoare tip "Zenner" şi "Narval", agrementare la cele mai mici preturi, numai la magazinul "Alfa" din Complexul Stefan cel Mare Iasi (vis-a-vis de Asirom). Telefon 177857. (1246829)

SERVICIU DE MASĂ JENA

6 persoane - 44 piese (cu model) culoare maron - Franta. Telefon 129521.

CABINET STOMATOLOGIC

Sau caut asociat pentru cabinet stomatologic în zona Tătăraşi. Telefon 271539. (1246941)

■ Vînd pianină perfectă stare. Placă bronz. Tel. 17.08.77.

■ SC SORGENT SA BACĂU producător de armături (marcă înregistrată) din alamă pentru instalatii cu ţeavă multistrat, licentă KITEC Anglia, asigură toată gama de repere necesare la pret de producător. Informatii la tel. 034/18.80.58, 034/14.43.64.

■ Vînd cuptor ars portelan COMPACT 100, sigilat, 3500 S. Tel. 136375.

■ Vînd urgent utilaje carmangerie Matoca, cuter, spriţă cu vacuum, malaxor -60-100 l. Telefon 031/537372, 094/847747

■ SC SPLENDID SERVICE vinde vitrine frigorifice, verticale si orizontale, cameră frigorifică, automat cafea, compresoare petru vitrine si camere frigorifice. Tel. 034-118566 sau 094-868305. * Vînd două rezervoare inox alimentar tip cisternă capacitate 2,250 tone în perfectă stare. Bau tel. 092-282254.

■ Societate Comercială vinde FAINĂ albă tip 550 de la Moara Mărăsesti. Pret 1900 lei/kg. TVA inclus. Relatii la tel. 094.524.784.

■ IMPORTANT! Vindem încăltăminte second-hand în saci sigilati, PRET PROMOTIONAL 21.900 lei cu TVA si haine second-hand din COLECTĂ DIRECTĂ - pret 12.200 lei cu TVA. Telefon 031/511634; 031/512945; 094/503902

■ Vînd masini de cusut industriale simple Durkopp si un Curris. Relatii la telefon 092396715

■ Vînd masini POPCORN, materii prime POPCORN, piese schimb pentru masini USA, POPCORN ambalat. Tel. 034-112600, 137848.

■ Vînd CORTINE pentru terase 3x3 m, diferite culori. Pătrate si hexagonale vizibile la stand VASION la Fast Food. Relatii la tel. 092-277034, 034-116190.

■ Vînd mese biliard noi. Vînd plăci marmoră pentru biliard. Vînd Suzuki Vitara 1992 inscris. tel 030 444470, 094 586943

■ Vînd pui Rottweiler, pedigree, vaccinati, monta mascul, import Germania (Zoro von DER Wald Achqelle). Tel. 036/453891, după orele 16.00.

■ SC vînde en gross: PESTE congelat oceanic, PESTE proaspăt. Cele mai avantajoase preturi! Tel. 092.308.336, 037/613400.

■ S.C. ASBEER S.A. cu sediul în Iasi, strada Păcurari 95, vinde din stoc butoaie din aluminiu de 100 litri socase din functiune la pretul de 200.000 lei bucata + TVA. Doritorii se pot prezenta zilnic la sediul societătii cu numerar sau cu CEC, între orele 7.00-16.00

■ Birou lemn masiv, cu dulap si patru sertare, stare exceptională. Pret informativ 1,2 milioane (negociabil). Telefon 175831.

■ Masă fantezie, albă, picioare drepte, nouă, pret negociabil. Telefon 118351. (1003918)

■ Pui Cocker spaniol negri, aurii. Relatii la telefon 142548, familia Chirilă. (1003917)

■ Bicicletă ergonomică, cort 4 persoane, aparat sudură 220 V, teasc si zdrobitor mici. Telefon 156874.

■ Masină de cusut "Ileana" - negociabil. Telefon 132405.

■ Masină de cusut "Ileana" nefolosită (stil mobilă). Telefon 110591. (1246857)

■ Recamier în stare foarte bună, pret convenabil. Telefon 134271 si 111576, după orele 18.00. (1246876)

■ Aparat ROENGEN radiografii demare. Telefon 094516462.

■ Tractor încărcător hidraulic, bazin tablă inox pentru 2000 l, mori pentru uruială si desfăcat porumb, sîrmă nichelină cu diametru 1,5 si 2,5, utilaje pentru ciupercărie. Pret negociabil. Telefon 132577 - orele 8,00-14,00 si 231225 după ora 14,00. (1246835)

■ Pui de boxer german tigrat. Telefon 128834. (1246846)

■ Urgent si avantajos moară pentru furaje (ciocanele). Cojan Ionel, str. Muncii, nr. 39, Iasi. (3017507)

■ Masini de scris, car mare si mic. Relatii la telefon 259611.

■ Aragaz trei ochiuri si cuptor în functiune (Carpati), cartusieră si toc Arma - piele, pat pliant. Telefon 132348. (1246728)

■ Otel beton OB 37, diam. 8, colaci. După orele 17,00. Telefon 173366. (1251502)

■ Masa fantezie, masă telefon, două dulapuri suspendate, noi, din lemn masiv. Relatii la telefon 129405. (1246826)

■ Foarte urgent, usă intrare apartament, din stejar uscat, model deosebit. Pret 1,1 milioane lei, neg. Telefon 293071. (1246818)

■ Două locuri de veci la cimitirul "Buna Vestire", la alee. Pret mult mai mic decît pretul oficial de vînzare al primăriei. Telefon 135526. (1003899)

■ Loc de veci la Cimitirul "Eternitatea". Telefon 219043 (între orele 9,00-19,00). (1003909)

■ Masă 12 persoane, 4 scaune tapitate, masină de spălat import Germania si aragaz. Pret convenabil. Teleofn 223077. (2317350)

■ Betonieră 0,275, perfectă stare. Pret neg. Telefon 138866; 132535.

■ Masină de spălat "Alba Lux 11". Telefon 113383; 140984. (192971)

■ Cărut pentru copil, vernil, în stare foarte bună, marca CHICO - Italia, pret rezonabil. Tel. 221752. (1246714)

■ Masină de spălat "Alba Lux 12", complet nefolosită, pret avantajos. Telefon 178672. (1246774)

■ Urgent! Masină de cusut electrică "Iulia", putin utilizată, pret convenabil. Telefon 178672. (1246774)

■ Cavou 3 cripte, constructie recentă la Cimitirul "Eternitate" în apropierea bisericii, parcela 26 bis, rîndul 17. Telefon 175352. (1246764)

■ Vînd aparate foto ZENIT 122 TRIPLOC, masini de cusut. Avantajos. Telefon 094862520; 224945; 133830. (1003748)

■ Jaluzele din aluminiu. Pret minim fără avans. Montaj gratuit. Telefon 173434. (1246544)

■ Vînd centrale termice import Olanda. Preturi între 2-4 milioane. Telefon 094593646, 222058, 134098. (1246548)

■ Triplok cu 4 ate, radio pick-up rusesc, patut copil, aparat foto rusesc, tablă gr. 2,5/2 mm, coli 2/1 m. Pret negociabil. Telefon 293797. (1246752)

■ Vin alb (vrac), din Vrancea, pret neg., asigurăm transport. Telefon 037/232280 sau 037620215. (192246)

■ Echograf "Siemens Sonoline" SL, două traductoare, print, adaptor Dopler - ECG, 140 taste menu - Pascani, telefon 763594; 761213. (1003617)

■ Două camere frigorifice si un bazin inox. Telefon 171646 sau 124281. (1003561)

■ Masini de cusut industriale. Telefon 113713 sau 094/504137. (1246534)

■ Urgent, la pret convenabil, aspirator nou japonez si servicii masă Ena 44 piese cu model (VERECO). Telefon 127612. (1246026)

■ Cort nou, 4 persoane, pret convenabil. Relatii la telefon 133909 - Petrică. (1246272)

Electronice

CASE DE MARCAT ELECTRONICE

CASE DE MARCAT ELECTRONICE. Distributie, service, consumabile prin S.C. ELCOSERV S.R.L. Iasi, telefon/fax 230205. (1003519)

CÎNTARE ELECTRONICE

CÎNTARE ELECTRONICE
CÎNTARE ELECTRONICE
Distributie si service prin S.C. ELCOSERV S.R.L. Iasi, telefon/fax 230205. (1003519)

CASE DE MARCAT CÎNTARE ELECTRONICE

Case de marcat. Cîntare electronice. Preturi de distribuitor! Asistenta tehnică garanţie şi postgarantie asigurată de specialisti cu experientă. Reparatii pe bază de comandă. Nou! Cresterea capacitătii de înregistrare, prin eliminarea zecimalelor la ELKA 82M. S.C. INTA S.R.L. Iasi, str. Mitropolit Varlaam, nr. 5, telefon/fax: 032/131726. (1003721)

■ Masini de spălat automate, second-hand, "Miele", "Siemens", "Bosch", "Zanussi", "Indesit". Garantie 6 luni, postgarantie. Telefon 210802; 094/513558. (0798836)

■ Tv color, second-hand, "Philips", "Grundig", "Universum", "ITT", "Saba". Garantie 6 luni, postgarantie. Telefon 210802; 094/513558. (0798836)

■ TELEVIZOR COLOR ITT, DIAG. 66, 30 PROGRAME, TELETEXT, TELECOMANDĂ. PRET 1 MIL. NEGOCIABIL. TELEFON 155591 DUPĂ ORA 16,00.

■ CAMERĂ VIDEO SONY NOUĂ - CASETĂ MICĂ. PRET 2000 DM. TELEFON 018-613314, ORELE 8.00-16.00 SAU 210005, DUPĂ ORELE 20,00. (1251510)

■ Vînd bloc motor D127 cu anexe. TEL 17.08.77.

■ Vînd telefoane celulare, sigilate si second hand, ieftin. Tel. 094-879696, 034-110751.

■ Copiator MITA 152 z, format A3 - B6 zoom, copiere automată, garantie. Telefon 279333; sau 215975. (2146877)

■ REM ELECTRONICE - PIATRA NEAMT. Cea mai tare ofertă de componente electronice si electrocasnice. Tel. 033/232.212.

■ Vînd cameră video 8 mm, nouă, defect capul /2 pastile/, cu accesorii, pret 2.500.000 lei. Telefon 031-532655

■ Sistem AUDIO "Montarbo 2000 Watt Proel Italy" pentru sonorizări. Accept variante. Tel. 037/231308; 094.524.014.

■ Vînd VITRINE, DULAPURI, FRIGIDERE, CONGELATOARE, AGREGATE si MOTOARE FRIGORIFICE. Telefon 033-734684, mobil 092360279, 092707339.

■ Calculator Olivetti 386 (transformat 486) plus programe. Pret avantajos. Telefon 094892840 (1003911)

■ Televizor color cu telecomandă, imagine ideală. Telefon 114931 (1003451)

■ Televizor alb-negru "Sirius" si tv "Diamant", în perfectă stare. Telefon 111229. (1103451)

Cumpărări

■ Cumpărăm păr natural, culoare naturală, lungimea minim 40 cm (fără vîrfuri) la pretul de 550.000 lei/kg. Relatii la Frizeria "Apollo", Bdul Alexandru cel Bun 36 (vizavi de Alimentara "Minerva"). Telefon 252907. (192379)

■ SC ULENA SRL Bacău, cumpără seminte floarea-soarelui. Pret 2.000 lei kg + TVA. Tel. 034/251240.

■ Cumpăr rafturi de sticlă pentru magazin. Telefon 030/223052, 092/251925.

■ Cumpăr alcool rafinat din cereale. Tel. 034-110795.

■ Cupoane agricole pret maxim. Seriozitate. Telefon 178418. (1246782)

■ Butelie de voiaj cu arzător, poloneză. Telefon 164001. (1246053)

■ Cumpăr urgent masini cusut încăltăminte. (Preferintă coloane). Tel. 034-177979, 034-176121.

■ Cupoane agricole primăvară-vară-toamnă, pret maxim. Relatii la toneta cu lozuri de lîngă Restaurantul "Familial" (Alexandru cel Bun), orele 8,00-19,00. (1003385)

■ Cupoane agricole primăvară-vară-tomnă, pret avantajos. Relatii la toneta cu lozuri de lîngă Restaurantul "Familial" (Alexandru cel Bun), orele 8,00-19,00. (1003393)

■ Cupoane agricole primăvară-vară-toamnă, pret avantajos. Relaţii la toneta cu lozuri de lîngă Piata Hala Centrala (spre Tg. Cucu). (1246757)

■ Garaj, Gară, Autogară, Centru. Telefon 147479. (1003884)

■ Cupoane. Telefon 092702363. (1246667)

Angajări

■ S.C. CARUX SRL angajează maistru tîmplar mobilier corp, cu experientă. Telefon 232777. (1003620)

■ Podu Iloaiei. Angajez femeie pentru a îngriji o bătrînă paralizată. Ofer pensia + locuintă. Telefon 216511.

■ SERVICE SO.CO.M. IASI ANGAJEAZĂ TINERE PENTRU ACTIUNI PROMOTIONALE DE VÎNZARE A AUTOTURISMELOR DAEWOO. INFORMATII LA TELEFON 145226, 212756 SAU LA SEDIUL SOCIETĂTII NOASTRE, STRADA STRĂPUNGERII SILVESTRU NR. 6, BL. CL21.

■ Complexul hotelier Unirea caută dansatoare sau amatoare pentru barul de noapte Unirea. Selectia va avea loc în bar, la data de 17 iulie 1998, ora 10,00. Relatii la telefon 142110, interior 1331.

■ NEST angajează personal pentru ocuparea următoarelor posturi: 1. Operator calculator. Conditii de angajare: studii superioare, cunostinte contabilitate primară; cunostinte SGBD (Fox Pro, Paradox), Excel, vîrsta cuprinsă între 25-35 ani. 2. Sef magazin. Conditii de angajare: studii superioare, cunoasterea activitătii de comert, capacitatea de a lua decizii, de a mobiliza un colectiv de lucru, dispozitie la efort prelungit, abilităti de comunicare, vîrsta cuprinsă între 25-40 ani. 3. Vînzători-gestionari (fete) si supraveghetori sală (băieti). Conditii: liceu economic sau liceu si experientă în comert de minim un an, prezentă agreabilă, abilitate în comunicare. Oferim conditii de muncă într-o formă puternică, posibilităti de promovare, un salariu motivant. Înscrieri pe bază de C.V. plus foto, scrisoare de recomandare si motivatie de la ultimul loc de muncă, zilnic între orele 9,00-15,00 la sediul firmei din B-dul T. Vladimirescu nr. 87. Relatii suplimentare la telefon 210490 int. 131 pînă la data de 22 iulie 1998.

■ S.C. COMBEN-SERVICE SRL angajeaza mecanici auto si tinichigii - vopsitori auto. Relatii la telefon 216544. (1251504)

■ Angajez îngrijitoare copil de 2 ani, în tratament medical. Ofer 500.000 lei/lună. Telefon 236164. (1246299)

■ S.C. INCOM S.A. Iasi, cu sediul în B-dul Poitiers nr. 2 angajează automacaragii 10 - 18 t.f. - autorizat I.S.C.I.R.; mecanici auto - diesel; mecanici utilaje (T.I.H.-BULDO) cu permis de conducere. Relatii suplimentare la telefon 032/136158. (1251506)

■ SC DUVAL selectionează tinere, pentru contracte dans, 18-28 de ani, în Elvetia, Austria, Japonia, Liban, Cipru. Salarizare exceptională. Seriozitate maximă. Asigurăm coregrafie, costume, cazare, salariu. Tel. 01-6376659, 092-502106; 092-412259; 092-706672.

■ Auto Parma Galati concesionar autorizat Fiat angajeaza agenti de vînzări autoturisme pentru orasul Focsani în conditii legale de comisionare. Cei interesati pot trimite C.V. pe fax 036/465101 pînă la data de 15.06.1998.

■ Angajăm dasatoare NIGHT-CLUB salariu atractiv. Tel. 034-264500 sau 094-584185.

AGENŢIA INTERNAŢIONALĂ BARAN & CO

Oferă contracte de muncă, cu şi fără dans, tinerelor, 18-28 de ani, în Elvetia, Canada, Austria, Japonia, Mexic, Cipru, Turcia, Liban. Impresariem si trupe de dans profesioniste. Salarizare exceptională. Oferim si cerem seriozitate maximă. Asigurăm coregrafie, costume, cazare. Tel. 01-6663363, 092-241350.

■ AGENTIE AUTORIZATĂ selectionează dansatoare - Contracte serioase Cipru, Elvetia, Germania. Oferim cazare, masă, coregrafie. 01/726.36.45.

■ AGENTIA AUTORIZATĂ "BLACK CATS" selectionează dansatoare minim 17 ani. Contracte serioase ELVETIA, GERMANIA, CANADA, CIPRU, EMIRATELE ARABE, ROMÂNIA. Asigurăm: cazare, masă, coregrafie, costume, salariu. BUCURESTI -01/312.43.62; 092.356.350; 094.881.789. ROMAN - 033/727.860.

■ Societate de constructii angajează fierari-betonisti categ. III-VI. Telefon 152959, orele 7,00-15,00. (3016112)

■ Persoană internă îngrijire si menaj bolnav imobilizat la pat. Relatii la telefon 115257. (1246864)

■ Plecări în Israel, buni meseriasi, zidari, dulgheri, fierari. Contract un an. Tel. 034-135347, orele 10.00-14.30.

■ Societate comercială angajează pentru atelierul de fabricatie doage din PODUL ILOAIEI un RESPONSABIL DE PRODUCTIE. Conditii obligatorii: vorbitor de limba franceză, minim studii medii. Cei interesati vor trimite o scrisoare de intentie însotită de curriculum vitae si foto recentă la RAM - TECH Galati, str. Navelor, nr. 3. Tel/fax: 036/463231

■ Caut loc de muncă boticultor, pază, house keeper, preparator băuturi alcoolice, merceolog. Iasi - 138023. (1246867)

■ Universitatea Agronomică si de Medicină Veterinară Iasi scoate la concurs 1 post fochist IV. Conditii: autorizatie fochist, 4 ani vechime în meserie. Relatii la telefon 140820 174. Data concursului - 29.07.1998. (1003916)

■ Tînăr căsătorit, sănătos, caut loc de muncă în străinătate, calificat sau necalificat, orice muncă. Ofer două milioane lei si plată pe o lună zile acolo. Rog fără avans înainte. Pentru Ghiocel. Telefon 166483. (192533)

■ Angajez urgent confectionere care să stie să lucreze draperii. Telefon 252496. (0797249)

■ Lucrati la domiciliu, procesînd corespondentă, ambalînd diverse etc. Cistiguri atractive. Trimiteti plic timbrat autoadresat la P.O. Box 3-717 Iasi, 6.600. (1003491)

■ S.C. NEYLA angajează pentru sectia de confectii inginer, maistru, confectionere, personal pentru călcat si absolventi MIU sau UCECOM din 1998. Telefon 250672. (192241)

■ S.C. DIVERTIS S.R.L. Iasi angajează tîmplari universali (să stie foarte bine să execute usi si ferestre). Salarizare în acord. Telefon 127640 sau 126055. (1246536)

■ S.C. MOTEXCO, societate cu capital integral străin, angajează confectionere si mecanic. Conditii deosebite de lucru si salarizare. Telefon 146917. (1246810)

■ Societate de valori mobiliare angajează secretară. Cerinte: absolventă de studii superioare, vîrsta maximă 30 ani, cunoasterea limbii engleze, operare calculator, prezentă fizică agreabilă, aptitudini de comunicare. Telefon 239300. (1246816)

■ S.C. TRUST ASTORIA SRL angajează bucatar. Relatii la telefon 233842. (1246817)

■ S.C. TRUST ASTORIA SRL angajează ospătari pentru restaurant categ. I cu solide cunostinte în domeniu, vîrsta pînă în 30 ani, aspect plăcut. Relatii la sediul firmei, în Sos. Natională nr. 57 sau la telefon 233842. (1246817)

■ S.C. DACON EMERALD angajează confectionere, personal sală croit, salariu minim 800.000 lei. Telefon 215939/092-284041. (3016104)

■ S.C. 2C SRL angajeaza confectionere. Telefon 163861.

■ CMM MODEX angajeaza confectionere calificate. Telefon 112461. (1246294)

Felicitări

■ Astazi, dragul nostru tată Gheorghe Lupu împlineste frumoasa vîrstă de 65 ani. Violeta, Vali, Bogdan si Cezar Bobărnatu, Mirel, Isabela si Eduard Lupu îi doresc multă sănătate, precum si un sincer "La multi ani!" (1246054)

Pierderi

■ Pierdut telemobil MOTOROLA cu seria 0044-468-796-670 (nefolosibil). Rog găsitorul să sune la 216666 - Coca-Cola. Recompensă. (1246824)

■ Cod fiscal 7675250. Îl declar nul. (192542)

■ Rucsac împletit alb + bleumarin, ce continea 2 perechi de chei. Recompensă. Relatii la telefon 212354. (3016111)

■ Facturier seria 672503, pe numele Mobidas Grup SRL. Îl declar nul. (1246856)

■ Carte identitate autoturism Dacia 1300 cu număr de înmatriculare IS.01.DEJ, pe numele Ciocan Florentin. O declar nulă. (1246873)

■ Stampilă nr. 1 S.C. DOBY AP SRL. O declar nulă. (1246775)

■ Pierdut cod fiscal 3422239 "Copa" S.A. Se declară nul.

■ Pierdut permis de conducere, B.I., legitimatie pensionar - M.I. pe numele Neculai Cojocariu. Ofer recompensă. (1246843)

■ BANCA AGRICOLĂ SA - Sucursala Judeteană Iasi declară pierdut Certificatul de înmatriculare la Registrul Comertului a Filialei Tg. Frumos cu numărul J-22/663/1994. Se declară nul.

Licitaţii

■ S.C. EUROBIT SRL organizează licitatie pentru amenajarea unui spatiu comercial în zona centrală. Informatii la telefon 092/358000

■ S.C. MOLDOVA TRICOTAJE S.A. Iasi organizează vînzarea de mijloace fixe prin licitatie publică deschisă în zilele de 3.08.1998 si 6.09.1998. Relatii la sediul societătii din Iasi, Calea Chisinăului nr. 2A sau la telefon 032-137655 int. 231, serviciul mecano-energetic.

■ Judecătoria Iasi vinde la licitatie publică în data de 17 iulie 1998, ora 12,00 (dosar 10536/96) - apartament 2 camere C. Negri 37 bloc P1, etaj 9, ap. 1 Iasi. Informatii la Judecătoria Iasi sau la Banca "Dacia Felix" Sucursala Iasi, telefon 032/142526; 145630. (192972)

■ ATCOM IASI scoate la licitatie, în vederea închirierii, spatiul cu destinatia birou (Să25mp), situat în Iasi, B-dul Stefan cel Mare nr. 8. Licitatia se va desfăsura în data de 17 iulie 1998, orele 10,00 la sediu. Relatii la telefon 115201. (1246823)

■ BANCA DE CREDIT COOPERATIST BANKCOOP S.A. - Sucursala Judetului Iasi, str. Sf. Lazăr nr. 4, bl. Penes Curcanul, telefon 113209, T/x.22205, fax 211244 vinde în data de 17 iulie 1998, prin licitatie organizată de Judecătoria Iasi următoarele imobile: dosar 9498/1997 - apartament 2 camere situat în Iasi, str. Hanciuc nr. 3, bl. 384, sc. A, et. 1, ap. 5. Pret pornire licitatie - 63.000.000 lei; dosar 16902/1997 - apartament 2 camere, situat în Podu Iloaiei, Sos. Natională nr. 2, sc. B, ap. 7. Pret pornire licitatie - 70.000.000 lei. Relatii la sediul BANKCOOP S.A. Iasi, telefon 211236/16. (1246288)

■ Primăria Răducăneni organizează licitatie publică deschisă, fără preselectie, în vederea construirii obiectivului "Pod peste pîrîul Bohotin si racordare la DN-28 de pe raza comunei Răducăneni, în ziua de 24 iulie 1998, ora 10,00 la sediul Primăriei Răducăneni. Primăria detine Proiect de executie cu certificat de urbanism si autorizatie de construire. Caietul de sarcini se poate obtine contracost de la sediul Primăriei Răducăneni, zilnic între orele 8,00-14,00.

Diverse

HELP LINE - Pentru copiii noştri

Puteti primi gratuit informatii privind alimentatia si cresterea sugarului, zilnic, orele 16,00 -17,00, la telefon 214002. Policlinica "Sănătatea 2000", dr. Iordache Constantin - medic primar pediatru.

ŞCOALĂ POSTLICEALĂ

Institutul National Postliceal-Prohumanitas organizează sesiune de înscriere, fără concurs, cu reduceri de taxe, la următoarele specializări postliceale: asistentă socială - psihotehnică; finante - contabilitate; birotică - administratie publică; învătători educatori; comert - alimentatie publică. Cursuri intensive: sîmbăta şi duminica. Data limită: 15 iulie. Relatii, zilnic, orele 10,00-17,00, la telefon 032/111624.

■ S.C. VASISIX UNIVERSAL SRL are onoarea de a vă anunta că în Str. Sărărie 175 bis s-a deschis Restaurantul DIRECT, categoria a I-a cu terasă, care organizează si mese festive cu rezervări, pentru diferite ocazii, într-o ambiantă deosebită. Relatii si rezervări la telefon 032/112642. Vă asteptăm!!! (1246277)

CASA PARADIS

Singurul loc din Iasi în care acum poti găsi floarea dorită este florăria CASA PARADIS (Bd. Socola 3, telefon 130117, program 7,00-22,00). Buchete si aranjamente florale la comandă. Servicii prompte, calitate exceptională. Nu uitati! Nici o sărbătoare fără PARADIS. (1246862)

■ PROGRAM SPECIAL DE TOPLESS SI STREAPTEASE în fiecare seară la RESTAURAT CIRESICA Buhusi. Vă asteptăm! rezervări la tel. 034-264500.

■ Organizăm excursii în Italia, Franta, Austria, Cipru. Facilităm vize SCHENGEN. Tel. 034-143259 sau 092-224202.

■ DACĂ AVETI PROBLEME ÎN FAMILIE, CUNUNII LEGATE SAU ÎN AFACERI PIERDUTE, PUTETI APELA LA SERVICIILE TINEREI MIHAELA CARE ,PRIN HARUL EI, VĂ POATE AJUTA. PENTRU CEI CURIOSI GHICESTE VIITORUL ÎN ZODII SI TAROT. CEI CE AU APELAT LA SERVICIILE EI AU FOST MULTUMITI. TEL. 470538.

■ Se citează Pojar Elena cu pîrîtul Pojar Mircea pentru hotărîrea definitivă.(1246865)

■ Alimentatia este importantă pentru sănătatea dvs. Vă ajutăm să aveti o alimentatie corect balansată. Sigur, serios, natural! Telefon 032/141038 (12.00-18.00). (1003401)

■ Esti absolvent de liceu? Nu ai reusit să obtii o diplomă de bacalaureat? Ai vîrsta între 18-25 de ani? Esti într-o derută, noi îti oferim o SANSA. Comunicati de urgentă, pe adresa C.P. 710, O.P. Iasi 3: numele, prenumele si adresa exactă, si în trei zile vei primi oferta noastră. (1246711)

■ S.C. TRUST ASTORIA SRL anuntă redeschiderea Restaurantului Podu Ros începînd cu data de 1 august 1998 si organizarea de mese festive, nunti, banchete, etc. Relatii la telefon 233842. (1246817)

■ Medicina naturistă, tratam orice fel de afectiune: febror, ulcer, hemoroizi, cancer la sîn, ficat, întărirea oaselor, artrită, reumatism, dureri de cap, sterilitate la femei. Cei interesati pentru informatii, relatii la telefon 159819. (1246115)

■ Domnul care în ziua de 3 iulie 1998, ora 17,00, a transportat doi pescari de la Dumbrava la Catedrala Nicolina este rugat să sune la telefon 124932. (1246729)

■ Marti, 14 iulie 1998, între orele 14,00-15,00 a dispărut din fata Studioului TVR Iasi, str. Lascăr Catargi nr. 33, autoturismul Dacia 1310, 02.IS.YBJ de culoare bleu metalizat. Cei care pot da relatii sînt rugati să telefoneze urgent la 032/212015 sau 032/210444, sau la cel mai apropiat post de Politie.

Propuneri de afaceri

■ Asiguram reprezentanta Galati. Experientă în reteaua de desfacere din aproximativ majoritatea domeniilor. Oferte fax 036/464808, pentru Nicolae N.

Decese

Familia anunţă cu nemărginită durere încetarea din viaţă a celui ce a fost tată, soţ şi bunic RAICU VASILE. Înmormîntarea va avea loc vineri, 17 iulie 1998, ora 12,00, la Cimitirul "Eternitatea". Regrete eterne! Dumnezeu să-l odihnească în pace!

Melania - sotie anunţă cu durere încetarea din viaţă după o scurtă dar grea suferinţă a celui care a fost CONSTANTIN BÎRLEANU. Corpul neînsufletit este depus la capela Bisericii "Sf. Vasile". Înmormîntarea va avea loc joi, 16 iulie 1998, orele 11.00, la Cimitirul "Sf. Vasile" Dumnezeu să-l odihnească în pace! (1246287)

Familia îndurerată anunţă cu durere decesul dragului lor sot, tată si bunic VASILE D. DĂNILĂ, fost functionar CFR. Înmormîntarea va avea loc joi, 16 iulie 1998, ora 12.00, la Cimitirul "Sf. Treime", Păcurari, Iasi, unde este depus. Regrete eterne! (1246836)

Familia Păsniceanu Ion anunţă încetarea din viaţă a lui PĂSNICEANU GHEORGHE. Înmormîntarea va avea loc joi, 16.07.1998, orele 11,00, la Cimitirul "Sf. Treime" - Păcurari. Dumnezeu să-l odihnească în pace! (1251513)

Familia Păsniceanu Ion anunţă cu durere decesul fulgerător al fratelui - PĂSNICEANU GHEORGHE. Înmormîntarea va avea loc joi, 16.07.1998, orele 11,00, la Cimitirul "Sf. Treime" - Păcurari. Să-i fie tărîna usoară! (1251513)

Familia Elena şi Constantin Mazilu, împreună cu copiii anunţă încetarea din viaţă, după o grea suferinţă, a celui ce a fost cel mai mare frate şi cumnat POSTOLACHE VASILE. Sîntem alături de cumnata Elisabeta si nepoatele Rodica si Liliana transmitîndu-le sincere condoleante. Dumnezeu să-l odihnească în pace! (1251512)

Mărioara - sotie, Tătiana şi Iuliana - fiice, Cristi şi Sandu - gineri, Carmina şi Lucian - nepoti anunţă cu durere moartea fulgerătoare a sotului, tatălui şi bunicului lor PAVEL CERNEAVSCHI, în vîrstă de 66 de ani. Înmormîntarea va avea loc vineri, orele 12.00, la Cimitirul "Eternitatea". Defunctul este depus în capela bisericii. Fie ca sufletul tău mare să se odihnească în pace! AMIN.

Cu adîncă durere, Iuliana - fiică, Carmina - nepotică şi Sandu Dauljea - ginere anunţă trecerea în nefiinţă a dragului lor tată, socru şi bunic PAVEL CERNEAVSCHI. Înmormîntarea va avea loc vineri, orele 12.00, la Cimitirul "Eternitatea", în capela căruia se află depus corpul defunctului. Regrete eterne!

Familia Olga şi Cezar Dumitrescu cu multă durere anunţă că ne-a părăsit în mod neasteptat, nepotul şi finul nostru drag - VASILE RAICU (LICĂ), sotul Aureliei, tatăl Dianei şi bunicul Marei, pe care noi nu-l vom uita niciodată. Rugăm pe bunul Dumnezeu să-l odihnească în pace! (1246732)

Sotia Doinita, copii Roxana şi Cristi anunţă moartea fulgerătoare a sotului, tată GHEORGHE FLOROIU, în vîrstă de 42 ani. Înmormîntarea va avea loc în ziua de joi, 16 iulie 1998, orele 13,00 la Cimitirul "Potgoria" (Grădina Botanică). Dumnezeu să-l ierte si să-l odihnească în pace. (124605)

Sotia, fiicele, ginerii si nepotul anunţă cu nemărginită durere în suflet decesul celui care a fost VASILE POSTOLACHE din comuna Bivolari, Iasi. Funeraliile vor avea loc la Cimitirul din satul Solonet, comuna Bivolari, azi, 16 iulie, ora 11,00. Dumnezeu să-l ierte si să-l odihnească în pace! (1246861)

Familia anunţă cu nemărginită durere încetarea din viaţă a semenului lor, sot, tată si bunic, PETRU AILIESEI. Înmormîntarea, în ziua de 16 iulie 1998, ora 12,00 la Cimitirul "Eternitatea". Dumnezeu să-l odihnească! (1246868)

Dumitru - fiu, Floarea - fiică, Ecaterina şi Dumitru - noră şi ginere - şi toti nepotii regretă moartea mamei, respectiv soacrei şi bunicii - ELENA POPA C. PAMFIL. Ne rugăm ca în viata vesnică să fii în grija bunului Dumnezeu linistită. Pe pămînt ai avut o viată de zbucium şi chin. Înmormîntarea va avea loc sîmbătă, 18 iulie 1998, în sat Hadîmbu, comuna Mogosesti - Iasi. (1246848)

Condoleanţe

Colectivul S.C. MAREX transmite sincere condoleante fostei colege Diana Chirica, pentru pierderea tatălui. Dumnezeu să-l ierte! (1246202)

Promotia 1980, Finante-Contabilitate, Facultatea de Stiinte Economice Iasi, aduce un pios omagiu memoriei distinsului dascăl, prof. universitar dr docent în stiinte - DUMITRU RUSU - si transmite sincere condoleante familiei îndurerate. Dumnezeu să vă aibă în pază si să ocrotească sufletul dvs MARE si GENEROS! (1246847)

Colectivul Schimbului B al sectiei "Tiglă" - SC CERAMICA Iasi, împreună cu maistrul Gheorghe Raicu sînt alături de colegul lor Mircea Păduraru la suferinta pricinuită de pierderea tatălui, si-i transmit sincere condoleante. (1246296)

Colectivul Clinicii a III-a Chirurgie este alături de colega lor asistent medical Viorica Dănilă în aceste momente si-i împărtăsesc durerea pricinuită de pierderea tatălui socru. Dumnezeu să-l odihnească în pace!

Titica, Nicolau, Gheorghe si Tanta - verisori, Nelu si Mariana Piuco - nepoti, regretă trecerea în nefiintă a celui ce a fost un om deosebit CONSTANTIN BÎRLEANU si transmit condoleante familiei îndoliate. Dumnezeu să-l odihnească în pace! (1251509)

Colectivul unitătii 24 coafură sînt alături de colega Aurelia Raicu în aceste clipe de grea încercare prin decesul sotului ş-i împărtăsesc durerea. Sincere condoleante si Dumnezeu să-i odihnească sufletul lui bun si blînd si să-l primească în Împărătia Lui. (1246733)

Familia Iftimie Mihai şi Doina transmite sincere condoleante familiei Raicu pentru greaua pierdere al bunului si iubitului lot tată, sot si bunic - VASILE RAICU. Regrete eterne! (1246736)

FAMILIILE DRĂJNEANU CONSTANTIN SI DRĂJNEANU GIGI REGRETĂ MOARTEA FULGERĂTOARE A CUMNATULUI SI UNCHIULUI LOR, VASILE (LICUSOR) RAICU, SI TRANSMIT SINCERE CONDOLEANTE FAMILIILOR ÎNDOLIATE - RAICU SI CHIRICA. DUMNEZEU SĂ-L IERTE! (1246204)

Socrii Melinte Mitică si Lucia transmit sincere condoleante fiicei lor, Doinita Floroiu, pentru pierderea ginerelui, GHEORGHE FLOROIU, din Iasi. (1246050)

Rudele din satul natal Războieni, comuna Tibănesti transmit sincere condoleante familiei Jenita Floroiu la moartea prematură a fiului ei, GHEORGHE FLOROIU, din Iasi. Dumnezeu să-l ierte! (1246052)

Îndurerată mamă, împreună cu cei 6 copii, cu nurorile, gineri si nepotii transmit cumnatei Doinita Floroiu, din Iasi, sincere condoleante la pierderea sotului (frate) GHEORGHE FLOROIU, în vîrstă de 42 de ani. Dumnezeu săl odihnească. (1246049)

Colectivul serviciului Contabilitate si oficiul juridic al RATC Iasi este alături de doamna Veronica Ailiesei la pierderea suferită prin decesul tatălui. Sincere condoleante. (1246852)

Familia Viorel Roibu este alături de ing. Florin Ailiesei în aceste momente grele pricinuite de decesul tatălui. Sincere condoleante familiei îndoliate. Dumnezeu să-l odihnească în pace! (1246869)

Familia Constantin Enache regretă disparitia după o scurtă si grea suferintă a cumnatului VASILE RAICU si este alături de familia greu încercată. (1246854)

Elena si Roxana Rusu, Carmen si Florian Nicolau, familia Radu Carol si familia Ioan Brîncă regretă trecerea neasteptată a dragului lor unchi, TITI BÎRLEANU, în lumea celor drepti si transmit sincere condoleante mătusii Melania. Dumnezeu să-l ierte! (1246875)

Colegii biroului Personal-Plan Organizare de la AGMUS SA Iasi sînt alături de colegul lor Dan Andries, în momentele grele prin care trece din cauza trecerii în nefiintă a fratelui si tatălui socru, si-i transmite sincere condoleante. Dumnezeu să-i odihnească în pace! (1246878)

Colectivul compartimentului Financiar-Contabilitate din cadrul Directiei de Administrare a Drumurilor Judetene este alături de colega lor la greaua pierdere suferită prin disparitia tatălui. Rodica, sîntem alături de tine! (1246874)

Colegii de la Directia de Administrare a Drumurilor Judetene Iasi sînt alături de ec. Rodica Pușcasu la durerea pricinuită de disparitia tatălui si transmit întreaga lor compasiune. Dumnezeu să-l ierte! (1246874)

Colegii de la Directia de Administrare a Drumurilor Judetene Iasi sînt alături de Elena Mazilu în aceste momente grele pricinuite de disparitia prematură a fratelui. Sincere condoleante! (1246874)

Colegii de la Oficiul Pensii Iasi transmit sincere condoleante doamnei Cristina Ailiesei pentru decesul socrului. (1246858)

Colectivul Clinicii a III-a Chirurgie este alături de colega lor asist. medical Viorica Dănilă la durerea pricinuită de moartea tatălui socru si-i împărtăsesc suferinta. (3016110)

Cadrele si comanda Inspectoratului de Politie al Judetului Iasi sînt alături de lt Petru Hasmatuchi în aceste momente grele pricinuite de decesul tatălui. Sincere condoleante familiei îndoliate!

Colectivul serviciului Politiei Criminale din cadrul Inspectoratului de Politie Transporturi Iasi este alături de colegul Gălăteanu Romică la marea durere pricinuită de moartea fratelui. Sincere condoleante!

Comemorări

În ziua de 16 iulie 1998, MIHAIŢĂ CAZACU, fost elev al clasei a XII-a R de la la Liceul teoretic "Lascăr Rosetti" din Răducăneni ar fi împlinit 19 ani, o vîrstă a sperantelor si a idealurilor. Un destin nemilos i-a frînt însă aripile pregătite de zbor, răpindu-l dintre noi si dăruindu-l eternitătii. Pentru colegii de clasă si profesor diriginte Liliana Carp va rămîne astfel, vesnic tînăr si aproape de inimile lor. Dumnezeu să-l odihnească în pace! (1246001)

S-a scurs un an de cînd a plecat de lîngă mine pentru totdeauna, draga mea sotie VALERIA MACOVEI. Fiecare clipă reprezintă pentru mine fiinta plină de duiosie si dragoste. Rog pe cei care au cunoscut-o să păstreze un moment de reculegere în memoria ei. Comemorarea va avea loc sîmbătă, 18 iulie 1998, ora 11.00, la Cimitirul "Eternitate" (parcela 31). (1246279)

Au trecut 40 de zile de cînd a păsit în lumea umbrelor, buna noastră mamă si bunică VERONICA OANĂ. Comemorarea va avea loc sîmbătă 18 iulie, ora 10,00, la Cimitirul "Eternitatea". Dumnezeu să o odihnească în pace!

Sotia - Adriana Zăgan, copiii - Loredana, Anca, tata, fratii, surorile anunţă pe toti cei care l-au cunoscut că se împlineste un an de la trecerea în nefiintă a scumpului nostru VICTOR ZĂGAN. Aducem si pe această cale un călduros omagiu si vă rugăm să participati la slujba de pomenire care va avea loc sîmbătă - 18 iulie 1998, orele 12,00 la Cimitirul "Sf. Treime" - Păcurari. Dumnezeu să-l odihnească în pace! (1251515)

Cu mare durere în suflet, părintii, fratele si sora amintesc că se împlinesc trei ani de la disparitia prematură a scumpului nostru drag, ing. CĂTĂLIN ALEXANDRU. Comemorarea va avea loc la Biserica "Sf. Toma", pe 19 iulie. Dumnezeu să-l odihnească în pace. (1246851)

Elena - sotie, Cornelia - fiică, Mihaela - nepoată precum si familia ing. Emil Timofticiuc din Constanta si ing. Ion Olaru din Iasi, cu aceeasi profundă durere anunţă comemorarea unui an de la trecerea în nefiintă a celui ce a fost un minunat sot, tată, frate si cumnat, locotenent colonel de grăniceri în retragere DUMITRU TIMOFTICIUC - veteran de război. Sîmbătă 18 iulie 1998, orele 12,00 la mormîntul din Cimitirul "Eternitatea" va avea loc slujba de pomenire a sa. Sînt invitati toti prietenii care nu l-au uitat si îndeosebi fostii si vechii camarazi de armă care au rămas fideli prieteniei si fidelitătii reale grănicerești care i-au unit pe parcursul anilor. (1246811)

CENTRE PRELUARE ANUNŢURI MICA PUBLICITATE

FLORA - Tătăraşi

Oferă:

- carne, preparate din carne
- lactate, specialităţi, dulciuri
- pîine, produse de panificaţie
- băuturi alcoolice

Cele mai mici preţuri! Calitate garantată!

Program: luni-vineri 6.00-20.00; sîmbătă 7.00-15.30; duminică 8.00-14.00
Str. Vasile Lupu nr. 110, tel. 032/175094

ORIGINAL - Dacia

Oferă:

- preparate din carne
- lactate, dulciuri
- pîine, patiserie
- produse de cofetărie

Program: NON STOP
Str. Vitejilor, bl. 3SD8, tel. 032/250879

AVALLON MUSIC

vinde en-gros şi en detail:

- **casete audio şi CD originale**
WARNER, BMG, SONY, POLYGRAM, EMI
- **casete audio şi video NEÎNREGISTRATE**
TDK, SONY, RAKS, BASF, SAMSUNG
- **aparatură electronică (5-10% comision)**
- **CD recordabile, dischete, soft**
- **XEROX 300/A4, 600/A3**

PROGRAM: zilnic: 8^{00}-20^{00}, sîmbăta: 9^{00}-16^{00} ,duminica: inchis
Tg. Cucu (blocul cu coloane), tel. 032/175838, 270718

VAMA VECHE - Gară

La intrarea în magazinul
SC SOMETCHIM SA (partea stîngă)

Magazin universal

Program: luni-vineri 8,00-16,00 sîmbătă 8,00-12,00
Situat la intersecţia dintre strada Gării şi Străpungerea Silvestru.

ARIO - Păcurari

comercializează:

- covoare, mochete, festonat covoare şi mochete
- confecţii blană şi piele naturală
- îmbrăcăminte
- stofe mobilă şi perdele

Produse de calitate cu plata în rate!

Program: zilnic 9.00-17.00; sîmbătă 9.00-17.00, duminică închis, luni 10.00-20.00
Bd. Păcurari 142, bl. 585, tel. 032/163928

E.M.I. - Bd. Independenţei

Comercializează:

- frigidere, lăzi şi vitrine frigorifice
- maşini de spălat, aragaze
- televizoare, produse electronice
- electrocasnice, electrice

Program: luni-vineri 8.00-19.00; sîmbătă 8.00-13.00; duminică închis
Bd. Independenţei, tel. 032/117530

C.M.V.- Podu de Piatră

Oferă:

- produse alimentare, dulciuri, băuturi alcoolice
- cosmetice
- instalaţii sanitare, căzi, aragaze

Bun gust şi calitate la preţuri atractive!

Program: luni-vineri 6.00-21.00; sîmbătă 7.00-21.00; duminică 8.00-13.00
Complex Podu de Piatră, tel. 032/135598

1001 Articole - Menaj - Podu Roş

S.C. METALO-CHIMICE S.A.
Magazinele C.130 şi C.131

Comercializează:

- obiecte de uz casnic
- veselă şi obiecte de menaj
- electrice şi electronice

Program: luni - vineri 8.00 - 20.00; sîmbătă 8.00 - 16.00

ELGINA - Alexandru cel Bun

CASĂ DE AMANET

Oferă:

- preparate din carne
- lactate, pîine, băuturi alcoolice
- zahăr, ulei, ouă, făină, dulciuri
- produse pentru curăţat şi uz casnic

Preţuri minime!

Program: luni-vineri 7.00-20.00; sîmbătă 7.00-14.00; duminică 8.00-14.00
Bd. Al. cel Bun nr. 44, tel. 032/152070

AGENDA OMULUI DE AFACERI

ETNIS

Reprezentanţa firmei germane **Vaillant** pentru Moldova, vă oferă:

Centrale şi cazane pentru încălzit pe combustibil lichid, gaz şi electrice

- proiectare, montaj şi garanţie 3 ani
- plata în 6 rate lunare

Reducere 15% pentru aparatura Vaillant şi 30% pentru aparatura italiană

Iaşi - Str. N. Iorga 7D, bl. F5,
tel. 032/230113, fax 032/232690, telemobil 094613246

ROTHERM

Reprezentant al firmei
FERROLI - numărul 1 în Italia

REDUCERI EXCEPŢIONALE pentru:

- *Cazane şi centrale termice gaz metan, motorină*
- *Radiatoare aluminiu şi fontă*
- *Echipamente condiţionare şi climatizare*

Plata în rate !
Proiectare, montaj, garanţie, service etc.

Iaşi - Bd. T. Vladimirescu nr. 40 (Bucşinescu)
Tel./Fax: 032/175105, 272340

DAS

Proiectare şi execuţie

VENTILAŢIE, CLIMATIZARE, ÎNCĂLZIRE, ELECTRICE, SANITARE, APĂ-CANAL

Service, garanţie,
PLATA ÎN RATE !

Iaşi, str. Aurel Vlaicu 87,
Tel./Fax: 032-175.488, mobil 094/630.512

CASA DESIGN

Reprezentant BOSCH Germania, ACV Belgia

Preţuri fără concurenţă pentru:

- *Cazane şi centrale termice gaz, motorină*
- *Radiatoare fontă, oţel şi aluminiu*
- *Aparate condiţionare şi climatizare*
- *Amenajări interioare*

Proiectare, montaj, garanţie, service

Iaşi, str. Gîndu nr. 10,
Tel.: 032-212073, mobil 092-725651

APROTEM SA

comercializează:

- *PIESE SCHIMB tractoare, maşini agricole, auto şi rulmenţi*
- *MATERIAL DE UZ GENERAL carbid, anvelope, materiale electrice, haine protecţie, îngrăşăminte chimice*

Şos. Manta Roşie 9,
tel: 230130, 231141, fax: 231566

TORAMAT PRODINVEST SRL

comercializează
utilaje frigorifice import ITALIA,
pentru magazine:

- *vitrine frigorifice orizontale 1,2 m - 2m şi verticale*
- *lăzi frigorifice (300 l - 700 l) şi camere frigorifice*
- *se asigură service în garanţie şi postgaranţie*

Iaşi, Str. Bucium nr. 34 (lîngă Moldpmobila),
tel/fax 032/233460

CVARTET

CO_2 *îmbuteliere bioxid de carbon puritate 99%*

Reducere de preţ !
2541 lei/kg

Iaşi, str. Aurel Vlaicu nr. 78
tel/fax: 032-271989

MOLID

Pentru siguranţa dumneavoastră!

- SISTEME DE ALARMĂ PENTRU EFRACŢIE, INCENDIU, AUTO
- DISPECERAT DE SUPRAVEGHERE - TELEFONIC ŞI RADIO -
- INTERVENŢIE INARMATĂ I.G.S.

Iaşi, Bd. Copou nr. 3, et. 4, (Clădirea Trust Construcţii)
tel: 032/216671, fax: 032/214564

ELECTRONIC RESEARCH CENTER

FIRMĂ ROMÂNO-AUSTRIACĂ
vă oferă în rate
INTERFOANE de SCARĂ

Iaşi, str. Armeană nr. 2, tel. 032-116666

ELYTIS SRL

- *FIRME LUMINOASE*
- *COPERTINE*
- *AMENAJĂRI INTERIOARE*

Şos. Păcurari, bl. 556
Tel. 094 642.765, tel/fax: 219.972

ROENTER

Consulting managerial şi de afaceri

Asigurăm rapid:
- înmatriculări **societăţi comerciale**
- înregistrări **acte adiţionale**
- obţinem autorizaţie de funcţionare pentru sedii firmă, birouri, depozite

Elaborări contracte comerciale

Iaşi, str. A. Panu nr. 13-15, mazanin
zilnic: 9.00 - 19.00, sîmbătă: 9.00-14.00
telefon 212335

SHATTER

IMPRIMERIE TEXTILĂ
(tricouri, salopete, geci etc)

tel/fax: 032/216281

MICA INDUSTRIE

produce gama de mobilier
MOBISET
din lemn şi pal de import
* *birouri* * *sufragerii*
* *dormitoare* * *bucătării*
standardizat sau la comandă, la orice dimensiuni.

Plata în rate, la preţuri care vă convin(g) !

Str. Ipsilanti nr. 19; str. Morilor nr. 11
Tel. 114.737, 117.116, 117.755

TOFAN GRUP

comercializeaza:

anvelope şi camere auto
(produse de Danubiana şi Victoria Floreşti)

Iaşi- Şos. Păcurari nr. 92 (în incinta Transmixt SA)
Tel. 032/154.343, 251.837

SOMETCHIM

prin magazinul Vama Veche

- *produse electrocasnice (TV color, frigidere)*
- *mobilier, covoare, articole de pescuit, menaj, papetărie, alte produse metalo-chimice*
- *avans 40% - rate: 6-12 rate, în funcţie de valoarea dolarului*

Adaos minim

Str. Gării nr. 22

TRIDOM

CREATIVITATEA NOASTRA , IMAGINEA FIRMEI DUMNEAVOASTRA PRIN :

- ☐ RECLAME LUMINOASE
- ☐ AMENAJARI INTERIOARE
- ☐ MARCHIZE SI COPERTINE
- ☐ CARTI DE VIZITA & ECUSOANE

TEL. : 092 252 360
TEL / FAX : 032 251 360

INTERSOC

COPII XEROX
alb/negru
PLANŞE, SCHIŢE A4-A0

Cele mai mici preţuri !
Tarife reduse pentru studenţi

Iaşi, str. Împăcării 19, bl. 915, parter
Tel. 032-122.342, 125.124

S.C. RULMENŢI S.A.

Anunţă că începînd din luna aprilie a.c.
produsele sale vor fi disponibile prin noua sa reţea de distribuţie avînd centre de desfacere în oraşele: Bucureşti, Ploieşti, Craiova, Tîrgu-Jiu, Satu Mare Cluj, Braşov, Tulcea, Iaşi

BÎRLAD, TEL. 035/41.58.26
FAX 035/42.18.39

MIRFAN MOBILUX

oferă

- *mobilă sufragerie* • *holuri*
- *dormitoare* • *bucătării*
- *mic mobilier*

Plata în maxim 36 rate lunare

Program luni - vineri: 10.00 - 18.00
Alexandru cel Bun (vis-a-vis de magazin Minerva)
tel. 032/152647

D.M.T.

cumpără
VIŞINE şi CAISE
pentru consum
minim 15 tone

tel: 032/210252, fax: 032/147985

PRODOMO

MOBILĂ
PRODUCĂTORI
din Suceava
- TEHNOUTIL SRL
- MOBSTRAT SA

Acum şi cu plata în rate!

B-dul Independentei nr. 2, bloc Carmen,
subsol, tel/fax: 032/217606

IMPORTATOR DIRECT

vinde **EN GROS** *la Kg*
imbracaminte şi incaltaminte
SECOND HAND
in baloti sigilati, pe sortimente

Depozit legume-fructe Scheia, SUCEAVA
Telefon 030 - 444986 (seara), - 521236

ED&F MAN ZAHĂR

ZAHĂR
4111,40 lei/kg
(cu T.V.A. şi sac inclus)

Roman,
tel/fax: 033-733532

SC ROGER IMPEX SRL

vinde en gros

- TV 55,37 TEXT, EXPRESSO, filtre cu termos, mixere, boxe, staţii auto, barometre, lămpi halogen, cuptoare microunde etc.
- Vitrine frigorifice, lăzi frigorifice, frigidere second hand
- Calculatoare 486 - Pentium, 14", 15" second hand
- aer condiţionat 120 mc

Roman, tel.094551109
094551053

SC FOLIPLAST SRL
- Botoşani -

Produce şi oferă:

- **folie - polietilenă**
de la gr. 0,025 pînă la 0,25 mm
de la l. 100 pînă la 3600 mm
- **folie - color, film, termocontractabilă**
- **pungi, saci şi sacoşe**

Tel: 031/522086; 092/703085

TIMARK SRL

comercializează en-gros şi cu amănuntul

FITINGURI
(racorduri pentru ţevi)
negre, zincate, ş.a.

la preţuri de importator !

Iaşi, str. Sărăriei 155, tel./fax: 032-210685
luni-vineri: 8.00-17.00; sîmbătă: 9.00-12.00

Matrimoniale

- 30/1,80/80, simpatic, inteligent, stabilit în Vest, vreau să întîlnesc fata de vis, frumoasă, sinceră, pînă în 22 ani. Telefon 00436642721653 sau CP 135, OP 4 Suceava
- Caut persoană cu vîrsta 60-70 ani pentru îngrijire sau căsătorie, bună gospodină. Relații la familia Chiscop I. Vasile, comuna Costuleni, sat Covasna (Iași). (1246280)
- Student 23/1,70/70 simpatic, doresc să cunosc o tipă drăguță (de preferință studentă). Scrie-mi la OP 11, C.P. 2448, Cătălin.
- Caut femeie pînă în 50 ani, fără locuință, poate să fie din mediu rural. Telefon 222784. (3016108)

Servicii

FILMĂRI VIDEO ȘI FOTO PROFESIONALE

Filmări video profesionale, casetă normală, super VHS, Panasonic M 9000, efecte speciale și fotografii color, avantajos. Telefon 129573. (1003747)

AGENDA AUTO

CASTROL
BOSCH
MICHELIN
DUNLOP
GOODYEAR
SACHS

INFOTEC SRL
luni - vineri 9,00 - 18,00
sîmbătă 9,00 - 14,00
Str. Împăcării nr. 35, bl. 919
☎ 221405, 226898

SIX SRL
- vopsele STANDOX
luni - vineri 9,00 - 18,00
sîmbătă 9,00 - 12,00
Străpungere Ștefan cel Mare nr. 3
☎ 117557

Ulei HEXOL - Canada

CONSULTANȚĂ GRATUITĂ

RUEDAS NOU!

DAEWOO, CIELO/ESPERO
- amortizoare MONROE
- bujii, filtre, curele
- plăcuțe frînă, elem. direcție, ulei

MONROE amortizoare
BOSCH
luni-vineri: 9.00-18.00
sîmbăta: 9.00-16.00
duminica: 9.00-14.00
Str. Armeană nr. 5, tel. 112239

AUTO RICAMBI
• Importator piese auto
luni - vineri: 9,00 - 18,00
sîmbătă: 9,00 - 14,00
IAȘI, Piața CUG (magazin), ☎/FAX 225151
Bacău, str. 9 Mai nr. 29, ☎ 034 / 170819
Suceava, str. Simion Florea, ☎ 030 / 216416

GARANTIE PE VIATA!
• SISTEME DE ALARMA
MAAT, FBI, UNGO - SUA
• SUDARI PARBRIZE
-5%
Păcurari 92 (incinta Transmixt) ☎ 259.690

BOGE QH febi bilstein Æ ENGINE PARTS GLASER
Amortizoare, arcuri, bucșe
SC VIBOL SRL
luni-vineri: 9.00-18.00,
sîmbătă: 9.00-14.00
IAȘI, str. Uzinei 32, tel./fax: 032-115.830
BACĂU, cartier TIC-TAC, tel. 034/110.829
mobil 094/514.700
Livrare în 48 ore
GLO Lipmesa Amortizoare ARAL
Transport marfă FORD CARGO 5t
mobil 094/514.701

Motor PIESE AUTO
Toată gama de piese și accesorii auto.
Piese auto import din stoc și la comandă.
OFERTA SĂPTĂMÎNII:
Ulei LIQUI MOLY - 70.000 lei/5 l (TVA inclus) (Dacia, Oltcit)
Plăcuțe frînă CIELO - 130.000 lei (TVA inclus)
Program zilnic: 8.00 - 18.00
sîmbătă: 8.00-13.00
Str. Armeană nr. 22; ☎ 211128, Tel./fax: 210981

PARBRIZE
A.G.E.R. SERVICE
AUTO GLASS EXPRES ROMANIA SERVICE
• Geamuri import vest pentru toate tipurile de autovehicule (și en gros), asigurăm și montaj
Str. Niciman nr. 2 ☎ 219298
Ofertă specială: parbrize Dacia și Cielo

SC SANDU ET Co TORO snc
Magazin piese auto ROMÂNEȘTI și IMPORT
luni - vineri: 8.30 - 18.00
sîmbătă: 8.30 - 14.00
Bd. Tudor Vladimirescu 303 (Podu de Fier)
tel: 092.319.078

Carrier
LUBRIFIANȚI
pentru motoare transmisii, hidraulice și industriale la flacoane și butoaie de 23, 60, 216 litri.
importator și distribuitor
impar auto iasi
Str. Ștefan cel Mare 8
(în clădirea ATCOM)
tel.032/219470 fax:142680

AMRS
• Amortizoare
SACHS
luni - vineri 9,00 - 19,00
sîmbătă 9,00-14,00
Str. Păcurari nr. 78
☎ 032/214150

INTERNATIONAL COMPLEX SERVICE
vă oferă:
Dealer DAEWOO
autoturisme DAEWOO, piese de schimb, accesorii auto, carburanți, lubrifianți, consignație autoturisme:
• reparații în garanție și postgaranție, întrețineri periodice pentru DAEWOO și OLTCIT
• *INSPECȚII TEHNICE PERIODICE PENTRU TOATE TIPURILE DE AUTOTURISME*
Calea Chișinăului nr. 45, tel. 137620, fax: 233296
Iternet - http://home.dntis.ro/ãsciessa/index.html

MOLDO INTERTOUR
TRANSPORT
MARFĂ *și* PERSOANE
intern și internațional
RAPID și AVANTAJOS!
Tel./fax: 032-211.732, 211.730

SC GRĂDINARIU IMP. EXP. SRL

Splaiul Independenței
(Tîrgul de mașini)
Benzinării
OMEGA
SHELL
MOBIL
MIHAI BRAVU
Petru Curcanul
Calea Vitan

IMPORTATOR DIRECT
GERMANIA SI UNGARIA
Vinde en gross și en detail piese pentru:
IFA, ROBUR, LIAZ, BARKAS, WARTBURG, TRABANT
Tel.:01-3234027; 01-6391307, Fax: 01-2222164
Mobil: 094-561.803

TOFAN GRUP
luni - vineri 8,00 - 16,00
Șos. Păcurari nr. 92
în incinta TRANSMIXT SA (AUTOBAZA 2)
☎ 032/154.343

S.C. GIRUS vă oferă:
OXIGEN
îmbuteliat în tuburi - 48000 lei/tub
reduceri 10-20% comenzi mari
transport asigurat
Tel: 094/626488

anvelope autocamioane
Taurus
Member of Michelin Group
3 ANI garanție
impar auto iasi
Tel.032/219470 Fax:142680
impar auto bacau
Tel.034/135121 Fax:117310
În colaborare cu
SC TAXICOM SA Iași
Calitate la prețuri accesibile !

☎ TELEFOANE UTILE

- ☎ SALVARE: 961
- ☎ POMPIERI: 981
  Pascani: 981, 761774
- ☎ POLITIE:
  Inspectoratul Judetean Centrala 140720;
  Dispecerat 146666; Municipiu Centrala 140020
  Dispecerat 146840/955
  Ofiter de serviciu 146850;
  Serviciul Circulatie - 140070.
- ☎ SERVICII MEDICALE MOBILE CORPO-SAN (asistentă medicală non-stop de urgentă la domiciliu): 113130
- ☎ PROTECTIA MUNCII.: 116139
- ☎ ASOCIATIA ROMÂNĂ ANTI-SIDA, HOTLINE SIDA: 210024
- ☎ AGENTIA C.F.R.: 147673
- ☎ INFORMATII GARĂ: 146333
- ☎ AUTOGARĂ: 146587
- ☎ TAXICOM, dispecerat: 953, 146593
- ☎ GO-TAXI, dispecerat: 279444
- ☎ TAXI ROMARIS, dispecerat: 215555, 222222
- ☎ TAXI LYON TRANZ, dispecerat: 214214
- ☎ AGENTIA TAROM: 115239
- ☎ INFORMATII AEROPORT: 174058;271590
- ☎ STATII PECO: Bas Ceaus - 176865; Aurel Vlaicu - 175872; Bucium - 132891; Crisan - 112182; Păcurari - 164142; Sărărie - 147480.
- ☎ A.C.R. - informatii utile: 112345, 130177.
- ☎ DISPECERATE: R.A. Gaz-Metan - 928; 141737; R.A. Apă-Canal - 214271 (centrala - 215410; robot - 219227); Renel - 147070, deranjamente - 929; Termoficare - 141956; R.A. Locuinta - 112434; Telefoane - Deranjamente - 921;
- ☎ GARDA FINANCIARĂ: 114065, 12427.
- ☎ ADMINISTRATIA FINANCIARĂ: 143030
- ☎ TRIBUNAL: 146300
- ☎ PROCURATURĂ: 212566
- ☎ CAMERA DE COMERT: 117757
- ☎ CENTRUL MILITAR JUDETEAN: 146370
- ☎ STATUL MAJOR JUDETEAN DE APĂRARE CIVILĂ: 214470
- ☎ HOTELURI: Moldova - 142225; Traian - 143330; Unirea - 142110; Continental - 114320; Sport - 232800; Orizont - 112700
- ☎ POLICLINICA CU PLATĂ: triaj informatii - 117244
- ☎ OFICIUL JUDETEAN PENTRU PROTECTIA CONSUMATORILOR: 145392.
- ☎ AGENTIA DE PROTECTIA MEDIULUI: 214357
- ☎ LABORATOR ANALIZE "PRO FAMILIA": 230431
- ☎ FUNDATIA PENTRU PROTECTIA ANIMALELOR "SALVANIM" - anunturi pierderi/găsiri animale: 212184
- ☎ INSPECTORATUL DE SĂNĂTATE PUBLICĂ: 210910
- ☎ Vama Nicolina - 142817
- ☎ Punct vamal Of. Postal 13 - 113093
- ☎ Directia Regională Vamală Iasi - 127779; 130154

M.V.D. Servicii consulting

Asigurăm servicii pentru:
- Definitivarea formalitătilor legate de înfiintarea societătilor comerciale cu capital românesc sau străin;
- Înscrieri mentiuni pentru acte aditionale;
- obtinerea autorizatiilor si avizelor de functionare pentru: sedii, spatii comerciale, depozite, spatii de productie (pompieri, sanepid, mediu, protectia muncii etc.);
- înregistrarea cererilor pentru mărcile de fabrică, de comert si de servicii la OSIM;
- înregistrarea la DGFPCFS si Administratia Financiară.

Hotel Unirea, cam.107. Tel/fax 212299, pentru autorizatii cam. 105, tel. 215015. Program 9-19, sîmbătă 9-14.

ÎNFIINȚĂRI SOCIETĂȚI COMERCIALE

- procedură completă: redactare acte, Notariat, Judecătorie, Camera de Comert, Administratia Financiară, stampilă;
- termen - 21 zile
- MAJORARE CAPITAL SOCIAL:
- obligatoriu, conform Ordonantei 32/1997
- procedură completă
- ACTE ADITIONALE DIVERSE, AVIZE ȘI AUTORIZATII FUNCTIONARE:
- aviz principiu Primărie;
- autorizatie sanitară de functionare;
- autorizatie functionare Primărie;
- autorizatie instalare firmă luminoasă.

Birou autorizat, Hotel "Unirea", et. 2, cam. 211. Telefoane 117733 sau 092/211121, zilnic, orele 9,00 - 13,00 si 16,00 - 19,00; sîmbătă: 10,00 - 12,00. (0798407)

IMPORTANT!

Perfectăm acte vînzări-cumpărări-schimburi: terenuri, case, apartamente. Comision fix - 200.000 lei. Acum puteti dormi linistit! Telefon 177929.

- **Înfiintări societăti comerciale**
- **Înfiintări asociatii familiale**
- **Acte aditionale, diverse (majorări capital social, puncte de lucru etc.)**
- **Avize si autorizatii de functionare. SC INCO - Piata Unirii nr. 6. Telefon 116110; 092/347668. (1246930)**

- Ștampile, în numai 30 min;
- cărți de vizită;
- imprimări cu folio;
- îndosarieri;
- laminări;
- xerox.
- creație material publicitar;
- identitate de corporație
- consultanță design;

SAXON'S
cărți de vizită - ștampile
Complex Comercial "Rond Tramvai Tg.Cucu"
Tel/Fax: - 032-212257

ROENTER LTD. - CONSULTING MANAGERIAL ȘI DE AFACERI

Asigurăm rapid:
- **inmatriculări societăti comerciale**
- **inregistrări acte aditionale**
- **obtinere autorizatii de functionare pentru sedii firmă, birouri, depozite etc.**
- **elaborări contracte comerciale**

Str. Anastasie Panu nr. 13-15, mezanin. Telefon 212335, zilnic, orele 9,00-19,00; sîmbăta, orele 9,00-14,00.

STINGĂTOARE

Pret producător. Materiale PSI. Verificări, reparatii, reîncărcări. Singura unitate atestata SC ANGELS SRL. Telefon/fax 032/251494; 094/648897.

- Traduceri autorizate notariat, traduceri diverse, toate limbile de circulatie. Suna acum, la telefon 215207. (1003806)

AGENDA BENZINĂRII

PRIETENUL MAȘINII TALE

NOU! Anvelopele
MATADOR, DEBICA
GOODYEAR
de o calitate europeană, la un preț românesc!
Se distribuie la toate unitățile și depozitele **PECO**
Tel: 142780; 210088 Fax: 210013; 210001

CASA *comercializează prin benzinăria din șoseaua Iași-Ciurea:*
○ benzină PREMIUM ○ motorină
○ uleiuri: motor, transmisie, amestec ptr. motoare în 2 timpi
○ apă distilată, lichid de frînă, lichid antigel
Program: 7^{00}-21^{00} ☎ 123500 int. 508

COMPETROL
Vă oferă produse **"PETROBRAZI"** prin benzinăriile:
• Podul de Piatră (Splai Bahlui) ☎ /fax: 032/112240
• Șos. Păcurari
• B-dul N. Iorga

☎ TELEFOANE UTILE: FARMACII

FARMACIA MELISSA - MONTERO, PODU ROȘ

Str. Nicolina nr. 2, bl. C7, telefon: 234099
zilnic 8.00 - 20.00, sîmbătă și duminică: 8.00 - 18.00
Comercializează:
- medicamente indigene și import
- gama de vaccinuri produse de Institutul Cantacuzino Iasi și Bucuresti
- tehnică medicală
- produse pentru hrana și îngrijirea copilului
- produse parafarmaceutice

• FARMACIA SF. LAZĂR
zilnic : 8.00 - 20.00
sîmbăta : 8.00 - 14.00
duminica : 8.00 - 14.00
☎ 230.153

• ANDA FARM
Sos. Păcurari, bl. 474
zilnic : 8.00 - 20.00
sîmbăta : 8.00 - 16.00
duminica : 9.00 - 13.00
☎ 252.254

• ALDAMED - TEHNICĂ MEDICALĂ
(comercializează aparatură și instrumentar medical)
Str. V. Alecsandri nr. 1
zilnic : 8.00 - 20.00
sîmbăta : 8.00 - 15.00
duminică: închis
☎ 215.500

• ALSOC - FARMAVITA
Sf. Andrei 4
(lîngă Biserica Sf. Andrei)
zilnic: 9.00-19.00
sîmbăta: 9.00-14.00
duminica: 9.00-14.00
☎ 112043

• A.T.I.- PULS
Sos. Natională 194, bl. D
zilnic : 8.00 - 20.30
sîmbăta :8.00 - 20.00
duminica : 9.00 - 18.00
☎ 233.242, 233.223

• AVICENNA
Str. Stefan cel Mare nr. 10, bl. B2, sc. B
zilnic : 9.00 - 21.00
sîmbăta :9.00 - 14.00
duminica : închis
☎ 213.047

• BABY FARM
Str. V. Lupu 70-74
zilnic : 8.00 - 20.00
duminică: 9.00 - 13.00
☎ 271.357

• BEST FLORA
Str. Vasile Lupu 108
zilnic: 8.00 - 20.00
duminica: 8.00 - 14.00
☎ 271.962

• EUROPHARM
Str. Cerna 1 (Mircea cel Bătrîn)
zilnic : 8.00 - 20.00
sîmbăta : 8.00 - 14.00
duminică: 8.00 -14.00
☎ 224.109

• FARMACIA 4
Bd. Stefan cel Mare 3
zilnic : 7.30 - 19.30
sîmbăta : 8.30 - 13.30
☎ 142.020

• FARMACIA GHIȚUN
Str. Cuza Vodă 27
zilnic : 7.00 - 20.30
sîmbăta : 8.00 - 15.00
☎ 147.077, 231.876

• FARMA LIV
Str. Nicolina nr. 11, bl. A5
zilnic: 8.00 - 20.00
sîmbăta: 8.00 - 20.00
duminica: 8.00 - 14.00
☎ 231.197

• GABRIELA FARM
Str. Păcurari, bl. 582
zilnic: 8.00 - 20.00
sîmbăta: 8.00 - 14.00
duminica: 8.00 - 14.00
☎ 140.616, 122.827

• GABRIELA FARM
Str. Gavril Muzicescu nr.6
(lîngă Telefoane)
zilnic: 8.00 - 20.00
sîmbăta: 8.00 - 14.00
duminica: 8.00 - 14.00
☎ 216.507

• IRIS PHYTOPHARMA
Bd. Copou nr. 3
luni-vineri : 7.15 - 20.00
sîmbăta : 9.00 - 18.00
duminică: 9.00 -18.00
☎ 219.296

• FARMACIA PROFARM
str. Carpati nr. 17
(lîngă Posta din Nicolina)
zilnic: 8.00 - 20.00
duminică: 8.00 - 13.00
☎/fax 224.952

• REMEDIA
Str. Gării 30
zilnic : 7.30 - 20.00
sîmbăta : 8.00 - 14.00
duminica : 8.00 - 14.00
☎ 146.325

• SALVIA
Cuza Vodă 1
zilnic : 7.30 - 20.30
duminică : 8.30 - 14.00
☎ 210.340

• SEMIS
Str. Străpungere Silvestru 7
zilnic : 8.00 - 20.00
duminică: 8.00 - 14.00
☎ 210.542

• TAIFARM 93
Str. Diminetii, bl. 774
(Frumoasa)
zilnic: 8.00 - 20.00
sîmbăta: 9.00 - 13.00
duminica: 9.00 - 13.00
☎ /FAX 216.138

• TEOFARM
Bd. Tutora 2 (Calea Chisinăului 2)
zilnic : 8.00 - 20.00
duminică: închis
☎ 231.118

• TEHNIS M.K.S.
str. Vasile Lupu nr. 17
(intersectia Bucsinescu)
luni-sîmbătă: 8.00 - 20.00
duminică: 9.00 - 17.00
☎ 272.180

• FARMACIA UNIVERSITARĂ
Bd. Independentei
Facultatea de Farmacie
U.M.F. parter (Rotonda)
zilnic: 7.30 - 18.00
sîmbătă: închis
☎ 116.104 int. 33

• FARMACIA NR. 1
B-dul Dacia nr. 32
zilnic: 8.00 - 16.00
sîmbăta: închis
☎ 153.498

• FARMACIA NR. 2
Piața Unirii 3
zilnic: 7.00 - 20.00 - 7.00
sîmbăta: program permanent
duminica: program permanent
Farmacie cu gardă
☎ 116.029

• FARMACIA NR. 7
Str. Socola 9, bl. E.1
zilnic: 7.00 - 20.00
sîmbăta: 8.00 - 14.00
☎ 132.293

• FARMACIA NR. 9
Str. Sălciilor, bl. 828 Nicolina II
zilnic: 7.00 - 20.00
sîmbăta: 8.00 - 14.00
☎ 122.782

• FARMACIA NR. 11
Str. Vasile Lupu 160, bl. G.3
zilnic: 7.00 - 20.00
sîmbata: 8.00 - 14.00
☎ 175.457

• FARMACIA NR. 15
Bd. Independentei 23
zilnic: 7.00 - 20.00
sîmbăta: 8.00 - 14.00
☎ 116.408

• FARMACIA NR. 50
Str. Vasile Lupu 8, bloc D.3
zilnic: 7.00 - 20.00
sîmbăta: 8.00 - 14.00
☎ 172.867

• FARMACIA NR. 86
Str. Măgurii 4, Nicolina II
zilnic: 7.00 - 20.00
sîmbăta: 8.00 - 14.00
☎ 122.459

• FARMACIA NR. 14 PAȘCANI
Str. Stefan cel Mare nr.118, bl. A4
zilnic: 8.00 - 20.00
sîmbăta: 8.00 - 13.00
duminică: 8.00 - 13.00
☎ 164.059

• POGRANA SRL
STOMATOLOGIE; TEHNICĂ MEDICALĂ
str. Piața Voievozilor nr. 19
Alexandru cel Bun
(vis-a-vis de cinema Dacia)
Program: 9.00 -17.00
☎ 156.322, 092-700.514, 092-358.552

- Transport marfă cu autocamion 6 tone - 20 mc cu si fără prelată, rapid si ieftin. Pret negociabil. Decontare legală. Telefon 113401, 094630133 sau 166040 după ora 17.00. (1246009)
- Frigidere casnice si comerciale. Garantii si preturi interesante. Telefon 092/377779, 154223. (1246046)

SC PRESINVEST

EXECUTĂ CELE MAI IEFTINE HIDROIZOLATII TERMOSUDABILE, MATERIAL IMPORT, PENTRU PARTICULARI, SRL-URI, SERIOZITATE, CALITATE, GARANTIE. DEPLASARE ORIUNDE! TEL. 034/18.33.79; 092-347505.

SC ACOPERA

Execută rapid ieftin, de calitte, HIDROIZOLATII termosudabile, cu material import acoperisuri cu tiglă Branc, tab de tip tiglă. Montări ferestre VELUX. Tel. 094-870052, 034-188378.

- **Execut transport marfă capacitate 1,5 tone, pret avantajos. Relatii la tel. 094-512197.**
- **Organizăm excursii săptămînale în SPATIUL SCHENGEN si ISRAEL. Seriozitate si sigurantă! Tel. 01-3368417 sau 094-896796.**
- **Tîmplar, reparatii mobilier, usi, ferestre. Relatii la telefon 154428, după ora 20,00.**
- Filmari video. Calitate, seriozitate, profesionalism. Fotografii Kodac-color. Telefon 158738. (1246849)
- Doi ingineri autorizati RENEL, executăm reparatii instalatii electrice. Telefon 171309, 166852 - seara. (1246778)
- Execut schite topografice, vînzari- cumpărari acceptate în notariat. Autorizat de ONCGC Bucuresti. Telefon 171974. (1246776)
- Executăm lucrări monumente funerare (cavouri) în 2-4 rate lunare, monumente din marmură la comandă, cu modelul clientului. Relatii la telefon 094/216506.

INSTALATOR SANITAR

Execut instalatii si reparatii la apă. Montez seturi de baie, masini de spălat. Rapid si garantat. Telefon 132388. (1246718)

- Execut lucrări de vopsitorie-auto la preturi accesibile si în regim de urgentă. Garantăm calitatea lucrării. Informatii la telefon 092/520509, după ora 18.00. (1246713)
- Consilier financiar autorizat închei polite de asigurare pentru pensie privată "Concordia Română". Telefon 173562. (1246770)
- Executăm reparatii tapiterie de orice tip la domiciliul clientului si lustruim mobila. Telefon 120718 sau 123369. (1555948)
- Tehnoredactare computerizată profesionistă, scanări si listări. Telefon 132059. (2317337)
- Efectuez transport marfă, orice distantă cu Dacie 1304 (carosată). Preturi negociabile. Relatii la telefon 094/663953. (192250)
- Emailări căzi, chiuvete albe si color. Telefon 271061; 092/424915. (1003878)
- Economistă - tin contabilitatea la firme mici si mijlocii. Telefon 115438. (1003638)
- Electrician autorizat execut reparatii electrice. Telefon 113380.
- AUTORIZAT SERVICE TV. (EXPERIMENTAT "GOLDSTAR", "NEI", "ROYAL", "FUNAI", "GRUNDIG", "NIPPON", "PROFEX", "NOKIA"), VIDEO, VIDEO-CAM SI CD. SPECIALIST ÎN BLOCURI DE ALIMENTARE. ORICE MODIFICĂRI SUNET. ADAPTĂRI SELECTOARE - CABLU. PASTILE VIDEO. PROCUR PIESE NOI, IMPORT. TARIFE REZONABILE. GARANTIE. DISPECERAT - TELEFON 110572.
- Instalatori sanitari, executăm alimentări apă (case - vile), montări seturi baie si bucătărie, masini automatice, apometre, tîmplărie, placări gresie, faianta. Telefon 250087. (1246656)
- Doriti să vindeti avantajos obiecte de artă, obiecte de colectie, bijuterii, lucruri deosebite, carti rare, amintiri de familie si nu stiti cum să procedati? SC CARTIER - oricînd la dispozitia dvs. Sunati la 092507911 pentru consultanta gratuită. Asigurăm discretie si rapiditate maximă pentru tranzactiile dvs. (1246949)
- Electrician, repar instalatii electrice, electrocasnice, corpuri de iluminat si instalatii industriale. Telefon 129782. (2317346)
- INSTALATORI SANITARI SI GAZE, MONTĂM APOMETRE, ARAGAZE, SETURI "MELANIA"; MASINI DE SPĂLAT; INSTALATII DE ORICE COMPLEXITATE. OFERIM GARANTIE! PROGRAM NON-STOP! TELEFON 155159; 135829. (1246937)

MEDITAȚII

- Psihologie - Pedagogie, licentiata (sefă de promotie) a Facultătii de Psihologie si Stiinte ale Educatiei ofer meditatii, modalitati de ordonare a materiei pentru memorare rapidă, teste tip admitere. Telefon 279079.
- Profesor - meditez fizică orice nivel, bacalaureat, admitere facultate. Telefon 231082, după ora 15.00. (1246859)
- Profesoară de limba română - meditez elevi pentru bacalaureat si pentru examenul de admitere în liceu. Telefon 139787. (1246735)
- Profesoară, meditez matematică (bacalaureat, readmitere în liceu). Telefon 279813. (1246802)
- Studentă Drept, meditez elevi la limba română, clasele V-XII. Telefon 210992. (1246825)
- Profesor matematică liceu, meditez orice nivel. Telefon 136234 (Podu Roș). (1246715)
- Profesoară de limba română pregătesc cu seriozitate si eficientă pentru admiteri si bacalaureat. Telefon 174234. (1246767)
- Meditez limba si literatura română (ofer subiecte) pentru bacalaureat si facultate. Telefon 211109. (0798847)
- Meditez filosofie, ofer analize filosofice si eseuri pentru bacalaureat si facultate. Telefon 211109. (0798847)
- Meditez chimie si biologie. Studenta UMF. Telefon 153160. (0798677)
- Matematică si fizică. Telefon 140714. (1003910)
- Studenta Litere, meditez limba română clasele V-VIII si limba engleză clasele II-VIII. Telefon 156083. (1246047)
- Studenta, meditez engleză. Telefon 250112. (1246045)
- Studentă, an terminal, pregătesc matematica, orice nivel (în special admitere liceu sau bacalaureat). Telefon 220158. (3017505)
- Engleză si spaniolă, 15.000/sedinta. Cu mine scapati de grijile admiterii sau ale corijarii. Student Litere, anul III. Telefon 259352. (1246839)
- Asistent universitar, pregătesc economie performant (teste, probleme, comentarii texte) orice nivel. Telefon 157025. (1246663)

MATER OPTICA - cel mai modern centru de oftalmologie și optică medicală din România

- Consultații oftalmologice și optică medicală la nivel european
- Prescripții lentile de contact
- Măsurarea presiunii intraoculare cu aplanotonometru elvețian HAAG-STREIT

Bd. Independenței nr. 10
tel. 214072

Medici care asigură consultații:
Prof. dr. S. BUIUC
Medic primar dr. G. BEȘCHEA
Medic primar dr. G. DIMITRIU
Medic primar dr. G. MACOVEI
Medic specialist dr. C. ANDRON
Medic specialist dr. M. BREDEȚEAN
Medic specialist dr. M. DOGARU
Medic specialist dr. D. PETRARU
Medic specialist dr. G. TODOSI

SERVICII MEDICALE

• MEDICAL TEST
LABORATOR ANALIZE MEDICALE
(peste 200 tipuri de analize cu aparatură și reactivi import: SUA, Germania, Franța etc.)
-hematologie, biochimie, imunologie, parazitologie, microbiologie, din care MARKERITUMORALI, ENDOCRINI, INFECȚIOȘI, RISC CORONARIAN etc. zilnic:7.00-19.00
Bd.N.Iorga 6, bl. 903A
(vis-à-vis de Gara Nicolina)
☎ 230774

• PRIMA
Cabinete medicale
• STOMATOLOGIE - Dr. Vasile Crivoi
Tehnicieni: Nicolae Niculescu, Sorin Ruxandra
• MEDICINĂ GENERALĂ
Dr. Petre Crivoi - medic de familie
- EKG computerizat Microsoft
- Glicemie instant
Str. Ciurchi 109
☎ 175.380

ASTĂZI NOI SUNTEM DE GARDĂ!

• Cabinet de oftalmologie și optică medicală
SC MEDOPTICA SRL str. Arcu nr. 1, bl. TAROM, sc. A (la ieșirea din Cinema "Victoria")
- Consultații, tratamente oftalmologice și optică medicală
- Prescripții lentile de contact CIBA - Vision (inclusiv lentile de contact estetice)
Medici care asigură consultații:
Dr. Anghel Kreolla
Dr. Pepelea Lucia
Dr. Scînteie Mira
Dr. Romanescu Carmen
Dr. Tarasi Carmen
Dr. Dimofte Doina
Dr. Rusu Valeriu
Dr. Constantin Cătălin
Program:
luni - vineri: 9.00 - 19.00
sîmbătă: 10.00 - 14.00
Pentru programări și informații sunați la ☎ 225423

• POLICLINICA "SĂNĂTATEA 2000"
DR. CONSTANTIN IORDACHE
medic primar pediatru și medic specialist cardiologie acordă consultații la domiciliul copiilor sau la Policlinica "Sănătatea 2000", din str. Lăpușneanu 7A.
☎ 214001-acasă
214002-policlinică
094/507780-mobil

• DR. BUDEANU DOINA
medic specialist psihiatru consultații, tratament medicamentos, psihoterapie, somatoterapie, relaxare.
Policlinica Sănătatea 2000
Str. Lăpușneanu 7A
☎ 214002

• PRO FAMILIA
Laborator analize medicale
efectuează orice investigație de laborator, executate de profesori universitari
Str. Tutora 11C, sc. D
Program: zilnic: 7.00-18.00
sîmbăta și duminica: 9.00-11.00
☎230.431

• CENTRUL MEDICAL "IRIS"
Coordonator:
Dr. IVONA LUPAȘCU
Ecograf cu Doppler color computerizat
• obstetrică - ginecologie
• cardiologie
• urologie
Consultații și ecografii
• ecografie generală
• medicină generală, acupunctură
• psihiatrie
Bd. Copou 38, bl. A4, sc. A, ap.1
Programări zilnic: 11.00 - 18.00
sîmbătă: 7.30 - 17.30
☎ 213793

• Dr. M.E. BERLESCU
medic primar psihiatru
Consultații și terapii biologice și psihoterapice complexe în:
- afecțiuni psihice adulți
- tulburări relaționale familiale
- stări reactive și de neadaptare
Centrul medical "IRIS"
Bd. Copou 38, bl. A4, sc. A, ap. 1
☎213.793

• Dr. D. CABA
medic primar urolog
Consultații urologice
Ecografia aparatului renal
Centrul medical "IRIS"
Bd. Copou 38, bl. A4, sc. A, ap. 1
Program: luni: 15.00-17.00
joi: 11.00-13.00
Programări între orele 12.00-18.00 la ☎213.793

• CABINET PARTICULAR DE OBSTETRICĂ ȘI GINECOLOGIE "ECHOMED"
■ ECHOGRAFII:
diagnostic de sarcină, depistarea sexului fetal, afecțiuni ale sînului, abdomino-pelvine.
■ **Chiuretaje uterine** pentru întreruperea cursului sarcinii și control post-chiuretaj
■ **Tratamente pentru sterilitate** (feminină și masculină)
■ **Teste** pentru sarcină (3 minute)
■ **Contracepție** orală și montări sterilete
■ **Colposcopii.**
■ **Cauterizări** - biopsii uterine și de col.
Consultații asigurate de profesori universitari și medici specialiști de înaltă competență profesională.
Șos. Păcurari nr. 4, corp anexă la bl.590A (vis-a-vis de Oficiul PTTR)
☎251927 (fax) ; 018-613.388
PROGRAM:
Luni-Vineri: 11:30-18.30
Sîmbătă: 9.00-14.00
Duminică: 12.00-18.00

• Servicii medicale mobile CORPO SAN
- consultații medicale adulți și copii, la domiciliul pacientului, în regim de maximă urgență;
- asigură electrocardiograme la domiciliul bolnavului cu aparatură medicală performantă;
- echipajul medical poate fi apelat direct la telefonul mobil 092.376.370;
Apelați *NON STOP* CORPO SAN,
tel.mobil 092.376.370
☎113130
Sănătatea este bunul nostru cel mai de preț!

• CABINET STOMATOLOGIC DENTAPRO
DR. LUCIAN TEOFĂNESCU
Str. Rafael 4 (Sărărie, vizavi de Lic. Economic 1):
- consultații **GRATUITE**;
- refacerea zîmbetului plăcut cu materiale cu aspect identic cu dinții naturali;
- nopți liniștite, fără grija durerilor de dinți.
Programează-te ACUM la:
☎ 115521

• POLICLINICILE "MEDISAN"
■ **MEDISAN 2**:
Balneologie, boli interne, cardiologie, chirurgie, dermatologie, homeopatie, medicină generală, neurologie, obstetrică - ginecologie, O.R.L., psihiatrie, psihologie, reumatologie, urolpgie, fizioterapie, endocrinologie, hematologie
■ **LABORATOR ANALIZE MEDICALE**
(mai ales boli parazitare din sînge, secreții și fecale)
■ **Consultații asistate psihoenergetică, diagnoză și clarviziune cu Valentina Gîrlea.**
■ Dermatochirurgie, scoaterea definitivă a firelor de păr de pe față.
■ Tratamente diverse, terapii alternative, homeopate, bioenergie, tehnica REIKI, presopunctură, reflexoterapie.
Str. Sf. Lazăr 49, et 2 (Tipografia Dosoftei)
zilnic: 9.00 - 18.00
sîmbătă: 8.00 -13.00
☎ 232753, 114274

• CABINET DE ALERGOLOGIE
Dr. Victoria Maxim
Medic primar pediatru și specialist alergolog, copii și adulți
Ofer consultații, testări cutanate, tratament.
Piața Voevozilor 13, bloc 3 (Cinema Dacia) în studio FOTO
Marți, Joi: 14.00 - 17.00
Sîmbătă: 9.00 - 11.30
☎ 138594, 136172, 131525

• SOCIETATEA MEDICALĂ "MARIA MAGDALENA"
(înființată în 1992)
Aleea Mușatini nr. 4
funcționează cu:
CABINET BOLI INTERNE ȘI ELECTROCARDIOGRAFIE (cu specialist din Policlinică)
CABINET TRATAMENTE
(injecții intramusculare, intravenoase, perfuzii, aerosoloterapie, infiltrații și anestezii locale, electropunctură, magnetoterapie, presopunctură, masaj electric recuperator, kineziterapie, pansamente)
CABINET DE ANESTEZIE, autorizat de Ministerul Sănătății cu practică numai în unități sanitare, dotate cu aparatură verificată și cadru mediu și specialist care a lucrat numai în clinici universitare
CU AMBULANȚA UNITĂȚII se fac consultații și tratamente de urgență la domiciliu precum și internarea cazurilor deosebite
EVITAȚI SPITALIZAREA
tratîndu-vă în familie!
☎ 251044, 135209 (24 de ore din 24)

• CABINET OFTALMOLOGIC
DR. EMILIA DARABĂ,
medic primar oftalmolog
- Consultații și tratamente oftalmologice
- Prescripții ochelari și lentile de contact
Program: luni,miercuri, vineri: 14.30-16.30
Sediu: str. Petru Rareș 14, parter, sc. E, colț cu str. Arcu (lîngă sediul Telecable, vis-a-vis de mag. "Bing-Bang")
Relații și programări la
☎ 213536, 226028

• MEDICAL CENTER - *MICROCLINICĂ DE LUX "THEMIS-ART" Iași*
Terapie laser fără suferință și durere la jumătate din prețurile pieței medicale românești
GINECOLOGIE: echografii genitale și abdominale, întreruperi de sarcină la cerere prin metoda instrumentală sau aspirație; diatermocauterizări laser sau electrice, alte intervenții de specialitate cu monitorizare permanentă post-operatorie, aparatură de anestezie și reanimare ultramodernă
OBSTETRICĂ: planificare familială, sterilete (gratuit pentru eleve și studente), consultații și supraveghere permanentă a gravidei (determinarea DOPPLER a sexului fătului), sfat premarital și prenatal
DERMATO-VENEROLOGIE:consultații, tratamente, chirurgia verucilor, papiloamelor, microtumori cutanate (bisturiu laser și electric), ulcere ale gambei, herpes, acnee (tratament prin lumină polarizată), alopecia-areata-pelada (prin imunoterapie de contact
STAȚIONAR CU PATURI
- Profesori universitari și medici specialiști de înaltă competență profesională.
str. Luca Arbore 10A, bl. 404, parter
☎/fax: 250929
PROGRAMĂRI FUNCȚIONARE NON-STOP!

• S.E.C.S. CABINET DE PLANIFICARE FAMILIALĂ
• Counseling în contracepție
• Consultații sexologie, endocrinologie, și ginecologie
• Contraceptive moderne de ultimă generație
• Teste de sarcină
• Contracepții de urgență
Program:
luni - vineri: 15.00-19.00
Str. Oastei 2, (incinta Dispensarului Copou, vis-a vis de Lic. "G. Ibrăileanu")
☎ 272996
HOT - LINE 092389103
zilnic: 20.00-22.00

• STEREOPSIS
Centrul de îngrijire oftalmologică
asigură:
• consultații și tratamente oftalmologice
• prescriere de ochelari și lentile de contact
PROGRAMĂRI (după ora 19.00):
Prof. dr. P.P. Vancea
☎ 133243
Asist. univ. dr. Camelia Bogdănici
☎ 210892
Dr. Carolina Nechita
☎ 112561
Dr. Marieta Trandabăț
☎ 230114
Str. Cloșca 8, parter, (Centrul Comercial Ștefan cel Mare, vis-a-vis de ASIROM)
☎ 116651, 210892

• Cabinetul MEDICINĂ ALTERNATIVĂ
Bl.TAROM,sc.A - Tel. 213511
■ *Dr.Beatrice LUCACHE*
• medic primar în medicină generală • acupunctor specializat în Asia: • diagnoză naturistă și alopată • acupunctură
• laseroterapie • maxibustie
• electroacupunctură • masaj
• electronografie
☎ 214177, 213511, 092-719702
ÎNSCRIERI PENTRU MEDIC DE FAMILIE

• CABINET MEDICINĂ GENERALĂ ADULȚI ȘI PEDIATRIE
• CABINET ACUPUNCTURĂ
Dr. BOȚU MAGDALENA
• Consultații medicină generală adulți și pediatrie
• Diagnostic și tratament acupunctură: boli ale aparatului locomotor, cardiovascular, respirator, digestiv, urinar, boli ginecologice și neuropsihiatrice
VĂ OFERIM SERVICIILE DE MEDIC DE FAMILIE
Str. T. Vladimirescu nr. 31, bl. 333, sc. C, ap. 1 - parter (stația Pădurii)
☎ 118189 (cabinet) - 16^{30}-19^{30}
☎ 113481 (domiciliu)

• CONSULTAȚII OFTALMOLOGICE ȘI OPTICĂ MEDICALĂ
prin S.C. CLAROPTIC S.R.L. (Al. Ghica Vodă, după Spitalul C. Parhon)
Dr. Leonida Jolobceastăi - doctor în Științe Medicale
asigură consultații medicale oftalmologice, prescripții ochelari și lentile contact cu executarea urgentă a comenzilor la prețuri minime: rame - import și indigene, lentile ZEISS heliomate, cilindrice, dublu focar etc. la S.C. **CRISTAL OPTIC** S.R.L. (incinta Policlinicii C.F.R. - parter) - optician **Titiana Cozma**
Program:
Dr. Leonida Jolobceastăi
luni, marți joi: 16.00-18.00
vineri: 13.00 - 16.00
miercuri, sîmbăta: închis
Optician Titiana Cozma
zilnic: 9.00-18.00
☎116.142

• MEDIC PRIMAR PEDIATRU
Doctor în Științe Medicale
CONSTANTIN AILIOAIE
Ofer **permanent consultații** la domiciliul copilului și adolescentului sau la cabinetul meu particular cu **cele mai moderne strategii de tratament.**
☎094-507798 (URGENȚE), 251.117

• MEDIRO (servicii medicale)
Asigurăm asistență medicală de specialitate în:
• MEDICINĂ INTERNĂ, CARDIOLOGIE, NEUROLOGIE, PEDIATRIE, DERMATOLOGIE;
• ANALIZE LABORATOR (Biochimie, Hematologie);
• ECHOGRAFIE, ELECTROCARDIOGRAME;
• **Tratamente diverse (injecții intramusculare, intravenoase, infiltrații, perfuzii etc);**
■ LOGOPEDIE - Tratament în Tulburări de vorbire la copii și adulți (congenitale, pastraumatice, după accidente ischemice)
■ DERMO-COSMETOLOGIE
ASISTENȚĂ PEDIATRICĂ pe bază de ABONAMENT (3 luni, 6 luni, 12 luni)
Asistenta medicală este acordată de cadre didactice universitare și medici primari de înaltă competență profesională.
B-dul Alexandru cel Bun nr. 4, bl. 1205C-parter (în apropierea Podului dintre cartierele Mircea cel Bătrîn și Alexandru cel Bun)
Program: zilnic 9.00-19.00
☎ 259.111

• Consultații și ecografii obstetrică - ginecologie
Dr. MIRCEA ONOFRIESCU
medic primar obstetrică-ginecologie
ECHOGRAFII APARAT SIEMENS DOPPLER COLOR
marți și vineri: 13.00-15.00 la
Policlinica Industrială (nr. 2)
☎ 133088
CONSULTAȚII PROFESMED
luni și vineri: 17.00 - 19.00
☎ 213226

• Prof. univ. dr. N. TRIFAN
Boli de copii și adolescenți, consultații la cabinet și la domiciliul bolnavului.
Promptitudine, competență, eficientă, cost redus.
SÎMBĂTA ÎNTRE 9.00-12.00 CONSULTAȚII GRATUITE PT. PERSOANELE DEFAVORIZATE
Programări la
☎ 113.775

• TRATAMENTE COZAC
Terapie exclusiv naturistă formată din picături superconcentrate, ceaiuri, siropuri testate și aprobate de Ministerul Sănătății (nr. 288/1997), utilizate într-o serie largă de afecțiuni:
■ **MALIGNE**: tumori maligne, ciroză hepatică, boli de sînge
■ **BENIGNE**: tumori benigne, hepatite, ulcere gastroduodenale, boli vasculare, afecțiuni respiratorii, dermatologice, etc.
■ **DIABET ZAHARAT**
ENERGITINCTONIC (tinctură energizantă)
întărește rezistența organismului și îmbunătățește performanțele fizice, mentale și sexuale, utilă în combaterea stressului
Cozac - speranța vieții tale, acum și la Iași !
Casa sindicatelor, ☎ 135158
Luni-Marți-Joi: 15.00-18.00

• POLICLINICA "SĂNĂTATEA 2000"
Str. Lăpusneanu 7A
☎ 214002
între orele 10^{00}-18^{00} asigură asistență medicală și psihologică în următoarele specialități:
• **Dr. CONSTATIN IORDACHE** - pediatrie, cardiologie pediatrică
• **Dr. DORIN V. BEJAN** - reumatologie-balneologie
• **Dr. ADRIAN COVIC** - medicină internă, nefrologie
• **Dr. COSMA MIHAI** - medicină internă, cardiologie
• **Psih. MIHAELA GHIRCOIAȘ** - psihologie copii
• **Psih. ILEANA HĂȚU** - psihologie adolescenți, adulți
• **Dr. ADRIANA PANAITESCU** - psihiatrie copii - adolescenți
• **Dr. DOINA BUDEANU** - psihiatrie adulți
• **Dr. GABRIELA DIMITRIU** - oftalmologie
• **Dr. RODICA THEODORU** - dermato-venerologie
• **Dr. ELENA CHIRIAC** - psihiatrie adulți
• **Dr. IULIANA ACHIȚI** - neurologie
La noi veți găsi competentă înțelegere și înalt profesionalism.

• CABINET STOMATOLOGIC
Dr. Lucia Bârleanu
(medic primar, doctor în științe medicale)
Dr. Emilian Hurjui - medic primar
Dr. Liviu Ene - medic primar
Oferă:
• Consultații și tratamente stomatologice moderne în condiții deosebite de confort și eleganță;
• Competență profesională și promptitudine;
• Tarife similare celor de la Policlinica cu plată; Reduceri pentru studenți;
• Programări zilnic:
str. Sulfinei nr. 15, ☎ **117035**

• Dr. Maria POP
medic specialist psihiatru
• consultații tratamente de specialitate
Programări la tel. 212848

• Dr. BURLACU Maricel
medic primar pediatru
își asumă răspunderea tratării copilului dvs. la domiciliu
Programări la tel. 270779

TELEFOANE UTILE
CABINETE ȘI FARMACII VETERINARE

ASOCIAȚIA CHINOLOGICĂ A MUNICIPIULUI IAȘI (singura recunoscută de A.CH.R. și F.C.I.)
Str. Sf. Atanasie nr. 12. Relații la telefon **032/217111, 032/112391, 032/220028**

ROMVAC COMPANY SA
Depozit en gros de medicamente și vaccinuri de uz veterinar
Str. Sf. Atanasie 12
☎ 032/217111, 032/112391

CABINET INTERSERVICE VET
Str. Sf. Atanasie nr. 12
zilnic :10.00 - 13.00, 16.00 - 20.00
sîmbătă : 10.00 - 13.00
duminică : 10.00 - 13.00
☎ 032/217111, 032/112391

CABINET ANIMAVET
Aleea Oltea Doamna
(în spatele Bisericii Catolice din Nicolina)
zilnic : 10.00 - 13.00; 16.00 - 19.00
sîmbătă, duminică : 10.00 - 13.00
☎ 094647930

CABINET VETERINAR PROVET IAȘI
Str. Smîrdan nr. 93 C
zilnic : 9.00 - 13.00, 15.00 - 21.00
sîmbătă : 9.00 - 16.00
duminică : 10.00 - 13.00
☎ 092.376.433 (NON STOP)

CLINICĂ ȘI FARMACIE UNIVET
Str. Ion Creangă nr 15 (lîngă Alimentara Triumf)
zilnic : 8.00 - 20.00
sîmbătă : 9.00 - 13.00
duminică : 9.00 - 13.00
☎ 032/176647

CABINET DUOVET
Str. Nicolae Gane nr. 25
zilnic : 16.00 - 20.00
sîmbătă, duminică : 10.00 - 13.00
☎ 092555155, 032/214773,

FARMACIE W-2000
Str. C. Negri (lîngă Biserica Bărboi - Tg. Cucu)
zilnic: 9.00 - 17.00
sîmbătă, duminică: 9.00 - 12.00
☎ 032/212342

FARMACIE VETERINARĂ BIOVET
Str. Primăverii nr. 23 (lîngă Policlinica Industrială)
zilnic: 9.30 - 17.30
sîmbătă: 9.30 - 13.00
duminică: închis
☎ 032/233414

FARMACIE VETERINARĂ "INTERSERVICE VET"
Str. Bacinschi nr. 9 (lîngă alimentara NEST-Autogară)
zilnic : 8.00 - 20.00
sîmbăta și duminica :8.00 - 14.00

FARMACIE VETERINARĂ "INTERSERVICE VET"
Piața Chirilă
zilnic : 9.00 - 17.00
sîmbătă : 9.00 - 13.00

FARMACIE VETERINARĂ MEDIVET
Str. Păcurari, bl. 543, parter
zilnic: 9.00 - 17.00
sîmbătă: 9.00 - 13.00
☎ /FAX 032/217869

CARNETUL ZILEI

TVR 1

6,00 România - Ora 6 fix! TVR Info (orele 6.30, 7.30, 8.20); Gura satului; Horoscop; Revista presei (ora 7.00); N-ar strica să știți; O poveste pe zi; Invitatul emisiunii (ora 8.00); Concurs
8,30 Sailor Moon (d.a/r, Japonia)
9,00 TVR Cluj-Napoca. Știri; Banii vorbesc! Cazurile și necazurile contribuabilului. Reportaj social; Autograf; Camera de gardă; În centrul atenției: Anchetă; Rubrică în limba germană
10,00 TVR Info
10,05 TVR Iași
11,00 TVR Timișoara. Știri zonale; Pe fază. Comentariu de actualitate; Vîrsta a treia
12,00 TVR Info
12,05 Pentru dvs., doamnă! (r). Hărțuirea sexuală
13,00 Ultimele știri (s., Canada). Ep. 91
14,00 TVR Info
14,10 Perla neagră (s., Argentina). Ep. 163
15,00 Dialog - Actualitatea editorială

15,30 Eclesiast '98. Mărturie de credință. Trupul și sufletul - creații dumnezeiești

16,00 Conviețuiri
17,00 Camera ascunsă. Farse cu vedete
17,10 Telemondial
17,30 Timpul Europei. Emisiune de actualitate despre integrarea europeană și euro-atlantică
18,00 TVR Info
18,10 Sailor Moon (d.a, Japonia)
18,30 Katts și cîinele (s., SUA). Seria a II-a. Ep 47
19,00 Sunset Beach (s/r, SUA, 1997) Ep 259
19,50 Rezultatele tragerilor Super Loto 5/40 și Expres
19,55 Doar o vorbă "săț-i" mai spun!
20,00 Jurnal. Ediție specială. Meteo. Sport
21,00 Destine și vremuri de război (s) Ep 5
22,00 Reflecții rutiere
22,10 Cu ochii'n 4. Inocanții asasini
22,50 Jurnalul de noapte
23,00 Ciclism: Turul Franței. Rezumatul zilei
23,10 Dintre sute de catarge... Un dialog al artelor și artiștilor cu telespectatorii
0,10 Pariul Trio - cursă hipică internațională transmisă de la Paris
0,15 Bank-Note. Majorarea capitalului social pentru întreprinderile mici și mijlocii
0,35 Canary Wharf - Culisele televiziunii (Anglia, 1996). Ep. 177
1,00 Magazin muzical-umoristic

TVR 2

6,30 TVM. Telematinal
8,00 Desene animate
8,25 Canary Wharf (s/r, Anglia, 1996) Ep 176
8,50 Un cîntec pentru fiecare
9,00 Sporturi extreme. CFI (d/r)
9,30 Cultura în lume (r). Danemarca "povestită" de castelele ei
10,00 Un secol de cinema. Martin Scorsese (r)
11,00 Comorile lumii; Strasbourg, orașul vechi; Mănăstirea Maulbronn (r)
11,30 Pelerinaje
12,00 Sunset Beach (r, SUA, 1997) Ep 258
12,45 Doar o vorbă "săț-i" mai spun (r)
12,55 TVR Info
13,00 Medicina pentru toți (r). Adenomul de prostată
13,30 Alfa și Omega (r). Crucea cerului
14,00 Emisiune în limba germană. Seară muzicală; Sfințirea bisericii Selimbăr
15,00 TVR Info
15,10 Limbi străine. Spaniolă
15,35 Regina celor 1000 de ani (d.a., Japonia/Italia)
16,00 Veronica - Chipul iubirii (s., Argentina, 1982). Ep. 89
16,50 Tribuna partidelor parlamentare
17,00 Ceaiul de la ora 5. Invitat compozitorul Adrian Ordean
19,00 Știri bancare și bursiere
19,10 Față în față cu autorul. Prozatoarea Ana Maria Beligan
20,10 Ultimele știri (s., Canada). Ep. 92
21,00 În fața dvs.

22,00 Cinematograful de artă. Pielea (Franța, 1981) Cu: Marcelo Mastroianni, *Claudia Cardinale*. Regia: Liliana Cavani

0,10 Lumea sportului

PRO TV

7,00 Ora 7, bună dimineața!
9,00 Film serial: Tînăr și neliniștit (r)
9,50 Profit
9,55 Prima pagină
10,00 Film serial: Cracker (r)
10,45 Film serial: Seaquest (r)
11,30 Film serial: Fiica oceanului, ep. 3
12,00 Talk show: Profesiunea mea, cultura I (r)
12,55 Știrile Pro Tv. O propoziție pe zi
13,00 Talk show: Profesiunea mea, cultura II (r)
13,30 Film artistic: Alibi perfect. Regia Kevin Meyer; cu: Teri Garr, Hector Elizondo, Alex McArthur
15,10 Teleshopping
15,15 Film serial: Walker, polițist texan, ep. 48
16,00 Teleshopping
16,10 Film serial: Nano, ep. 77
17,00 Știrile Pro Tv. O propoziție pe zi
17,15 Film serial: Tînăr și neliniștit, ep. 539
18,00 Film serial: Familia Bundy, ep. 7
18,25 Știrile Pro Tv
18,30 Chestiunea zilei
18,35 Film serial: Familia Bundy, ep. 8
19,00 Roata norocului (emisiune-concurs)
19,30 Știrile Pro Tv

20,15 Film serial: Melrose Place, ep. 84

21,15 Film serial: Nikita (Canada, SUA, 1997), ep. 19. Cu: Peta Wilson, Roy Dupuis, Anais Granofsky. O propoziție pe zi
22,05 Știrile Pro Tv
22,10 Chestiunea zilei
22,15 Film serial: Seinfeld, ep. 121
22,45 Știrile Pro Tv
22,55 Profit
23,00 Prima pagină
23,05 Chestiunea zilei
23,15 Film serial: Cracker, ep. 20
0,00 Film serial: Seaquest, ep. 4
1,00 Film serial: Viața ca-n filme, ep. 4
1,30 Film serial: Seinfeld (r)
2,00 Profit
2,05 Prima pagină
2,10 Talk show: Profesiunea mea, cultura
3,30 Film serial: Cracker (r)
4,25 Film serial: Walker, polițist texan (r)
5,20 Film serial: Nano (r)
6,10 Roata norocului (r)
6,35 Prima pagină
6,45 Profit
6,50 Teleshopping.

ANTENA 1

7,00 Dimineața devreme
10,00 Planeta vie - lupta pentru supraviețuire (do). Ep. 27
10,30 Animal show (f. pentru copii) Ep. 8
11,00 Numărătoarea inversă (f.a./r)
12,40 Fără limită
13,00 Nash Bridges (s) Ep. 3
13,50 Quantum
14,00 Știrile amiezii
14,10 Sfîntul (s). Ep. 44
15,10 Prezentul simplu (r)
15,40 Întoarcerea Sfîntului (s). Ep. 19
16,35 Văduva (s). Ep. 43
17,30 Telerebus
18,00 Esmeralda (s). Ep. 105
19,00 Observator
19,30 Dallas (s). Ep. 45

20,20 Twin Peaks (s). Ep. 9

21,15 Cronici paranormale (s). Ep. 31 - "PSI Factor"
22,00 Hombres - Războiul sexelor (s). Ep. 29
23,00 Știri/Sport
23,15 Scarlet Pimpernel (partea a II-a
0,15 Nash Bridges (s). Ep. 4
1,00 Observator (r)
1,30 Quantum
1,40 Sfîntul (s/r)
2,30 Văduva (s/r)
3,20 Dallas (s/r)
4,10 Esmeralda (s/r)
5,00 Hombres - Războiul sexelor (s/r)
5,50 Quantum
6,00 Întoarcerea Sfîntului (s/r)

TV PRIMA

7,00 Prima oră - magazin matinal
10,00 Celebri și bogați (s/r). Ep. 147
12,00 Pretutindeni cu tine (s/r). Ep. 142
12,30 Lexic (emisiune-concurs)
13,00 Focus 13 (știri)
13,15 Starea de veghe (talk-show) (r)
14,45 Teleshopping
15,00 Flash - știri
15,05 Xuxa (show pentru copii)
15,30 Rocky și Bullwinckle (d.a.). Ep. 47
16,00 Focus 16 (știri)
16,15 Pretutindeni cu tine (s). Ep. 143
16,45 Prietenul nostru, Jake (s). Ep. 45
18,00 Celebri și bogați (s). Ep. 148
19,00 Focus 19 (știri)
19,45 Meșterul casei (s). Ep. 150
20,15 Contralovitura (s). Cu: Christopher Plummer, Simon MacCorkindale. Ep. 10

21,15 Viață de erou (dramă, SUA, 1988-1989/ a doua parte). Cu: David Keith, Annette O' Toole. Regia Mike Robe

23,00 Focus 23 - emisiune de știri
23,30 Starea de veghe (talk-show live)
1,00 Colpo grosso (show)
1,20 Focus 23 (r)
2,00 Starea de veghe (talk-show/r)

METEO

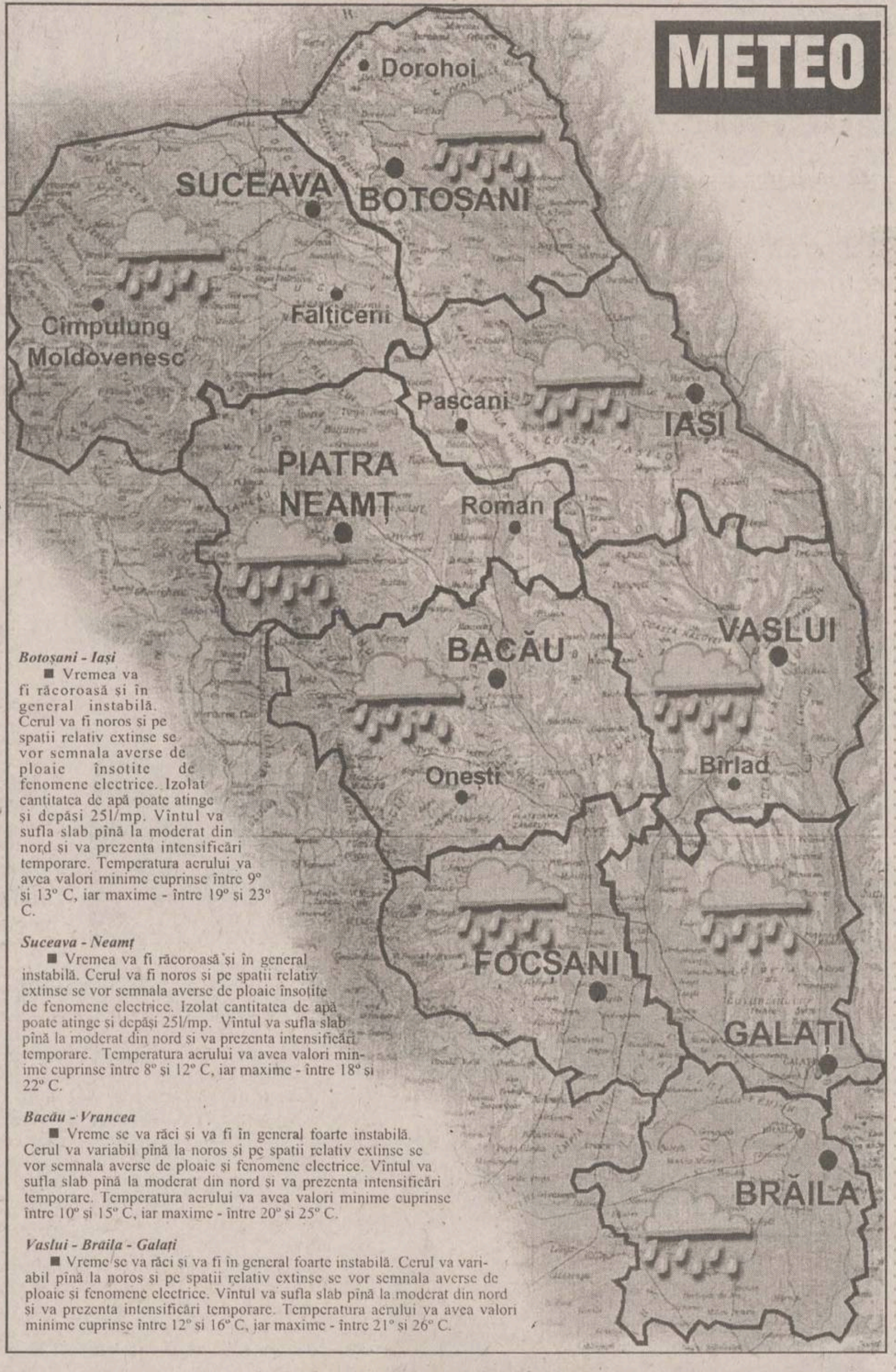

Botoșani - Iași

■ Vremea va fi răcoroasă și în general instabilă. Cerul va fi noros și pe spatii relativ extinse se vor semnala averse de ploaie însoțite de fenomene electrice. Izolat cantitatea de apă poate atinge și depăsi 25l/mp. Vîntul va sufla slab pînă la moderat din nord și va prezenta intensificări temporare. Temperatura aerului va avea valori minime cuprinse între 9° și 13° C, iar maxime - între 19° și 23° C.

Suceava - Neamț

■ Vremea va fi răcoroasă și în general instabilă. Cerul va fi noros și pe spatii relativ extinse se vor semnala averse de ploaie însoțite de fenomene electrice. Izolat cantitatea de apă poate atinge și depăsi 25l/mp. Vîntul va sufla slab pînă la moderat din nord și va prezenta intensificări temporare. Temperatura aerului va avea valori minime cuprinse între 8° și 12° C, iar maxime - între 18° și 22° C.

Bacău - Vrancea

■ Vreme se va răci și va fi în general foarte instabilă. Cerul va variabil pînă la noros și pe spatii relativ extinse se vor semnala averse de ploaie și fenomene electrice. Vîntul va sufla slab pînă la moderat din nord și va prezenta intensificări temporare. Temperatura aerului va avea valori minime cuprinse între 10° și 15° C, iar maxime - între 20° și 25° C.

Vaslui - Brăila - Galați

■ Vreme se va răci și va fi în general foarte instabilă. Cerul va variabil pînă la noros și pe spatii relativ extinse se vor semnala averse de ploaie și fenomene electrice. Vîntul va sufla slab pînă la moderat din nord și va prezenta intensificări temporare. Temperatura aerului va avea valori minime cuprinse între 12° și 16° C, iar maxime - între 21° și 26° C.

ACASĂ

8,00 Omul mării (f.s./r)
8,45 Verdict: crimă! (f.s./r)
9,45 Nimic personal (f.s./r)
10,30 Dragoste și putere (f.s./r)
11,15 Marielena (f.s./r)
12,00 Din toată inima (f.s./r)
13,30 Secrete de familie (f.s./r)
14,15 Promontoriul groazei (f.a./r)
16,00 Omul mării (f.s.), ep. 73
17,00 Marielena (f.s.), ep. 164
17,45 Din toată inima (f.s.), ep. 91
18,30 Concursul de Acasă
18,45 Din toată inima (f.s.), ep. 92
19,30 Magazinul animalelor (d.a.), ep. 19
20,00 Dragoste și putere (f.s.), ep. 120
20,45 Nimic personal (f.s.), ep. 118
21,30 Verdict: crimă! (f.s.), ep. 73

22,30 Trei și una (f.a., SUA, 1933). Regia Ernst Lubitcsch; cu: Fredric March, Gary Cooper, Miriam Hopkins.

0,15 Secrete de familie (f.s.), ep. 21

RADIO NORD - EST

5,30 - 10,00 Micul dejun. Emisiune matinală de informații și muzică, știri din actualitatea locală, informații utilitare, horoscop, informații economice, relatări, interviuri în direct, concursuri (6,00-6,30 buletinul de știri și programul Actualitatea preluate de la BBC). Realizatori: Emanuel Botezatu și Gabriel Avasiloaei ■ 10,00-14,00 Fir direct. Timp de patru ore în contact direct cu viata orașului: informații din actualitatea locală, revista presei, concursuri și muzică. Realizator Alina Balas ■ 14,00-14,30 BBC: Buletinul de știri și Actualitatea ■ 14,30-18,00 Turnul de control. Informatii sportive (14,45), știri, interviuri, concursuri, muzică ■ 17,00 Puls Nord Est - cel mai important grupaj informativ al zilei ■ 18,00-18,45 BBC: Buletinul de știri și Actualitatea ■ **18,45-21,00 Buzduganul de seară.** Emisiunea de divertisment: muzică și concursuri. Realizatori: Daniel Buzdugan și Octavian Tudorache ■ 21,00-21,30 BBC: Buletinul de știri și Actualitatea ■ 21,30-22,00 Puls Nord Est - ediția de seară (știri, reportaje, interviuri, relatări din actualitatea local și națională) ■ 22,00-23,00 Muzică de catifea. O atmosferă diafană și romantică pentru sufletele sensibile (emisiune muzicală). Realizator Sandi Leonties ■ **23,00-0,00 Exclusiv jazz.** Totul despre jazz în 60 minute. Realizatori: Romeo Cozma și Radu Tepordei ■ 0,00-5,30 Noapte albă cu George Nistor și Laurențiu Cotleș

TV EUROPA NOVA

10,00 Schimbătorul de viteze (r)
11,00 "Kung-Fu" (s/r, ep. 27)
12,00 Reporter Tele 7 (r)
13,00 Pentru... contra (r)
14,00 Închiderea programului
16,00 "Dosarele Rockford" (s, ep. 14)
17,00 Desene animate: "Dino Riders"
17,30 Forța destinului
18,30 Clip VIVA, promo, publicitate
18,45 Infonova
19,15 "Murphy Brown" (s, ep. 10)
19,40 "Falcon Crest" (s, ep. 53)

20,30 "Kung-Fu" (s, ep. 28)

21,20 Tentații
21,50 Infonova
22,00 Aici Europa Nova

23,00 "O singură viață" (s, ep. 249). Regia Agnes Nixon; cu: Hillary B. Smith, Erika Slezak.

TELE 'M

7,00 "Matinal de Joi"
7,30 "Benjamin Ben" (do artistic). Ep. 18
8,00 "Între lege și fărădelege" (r)
9,00 "Război particular" (f.a./r)
11,00 Worldnet în direct de la Washington DC
17,30 "Teleuniversitatea" - Facultatea de Drept - Anul I
18,30 Știri Tele 'M
19,00 "Actualitatea ieșeană". Invitat: conf. dr. Constantin Simirad, primarul municipiului Iași. Telefon: 143217; 112882
20,00 Desene animate
20,30 Știri Tele 'M
21,00 "Lista neagră" (f.a.). Cu: James Coburn, Michael Beach. Regia William Webb
22,45 Știri Tele 'M

23,00 "Liniștea care ucide" (f.a.). Cu: Marlee Mattin, D.B. Sweeney. Regia Robert Greenwald

0,40 Film pentru adulți
2,00 Worldnet în direct de la Washington DC

Programul cinematografelor

"VICTORIA"

"TITANIC"

Producție SUA, 1997
Dramă de James Cameron. Cu Leonardo Di Caprio, Kate Winslet, Billy Zane, Kathy Bates, Bill Paxton. Film distins cu Globul de Aur, 11 premii OSCAR și 2 premii MTV 1998 pentru cel mai bun film al anului și cel mai bun actor în rol principal Di Caprio
Ora 9,00 - **10.000 lei.**
Orele: 12,15; 15,30; 19,00 - **15.000 lei**

REPUBLICA

"Față în față"

Producție SUA, 1997.
Thriller polițist distins cu premiul MTV'98 pentru cel mai bun cuplu actoricesc: John Travolta și Nicolas Cage.
Ora 9,00 - 5.000 lei
Orele 11,30; 14,00; 16,30; - **8.000 lei**

"Hoții"

Producție Franta, 1996. Thriller psihologic cu ***Catherine Deneuve*** și Daniel Auteuil. Film distins cu premiul OSCAR'96 pentru cel mai bun debut feminin (Laurence Cote)
Orele 19,00 - **8.000 lei**

"COPOU"

"Spawn - Arma dreptății"

Premieră

Producție SUA 1997. Film de aventuri fantastice. Cu Michael J. White, John Leguizamo, Martin Sheen, D.B.Sweeney
Ora 9,00 - **6.000 lei**
Orele: 11,00; 13,00; 15,00; 17,00; 19,00 - **10.000 lei**

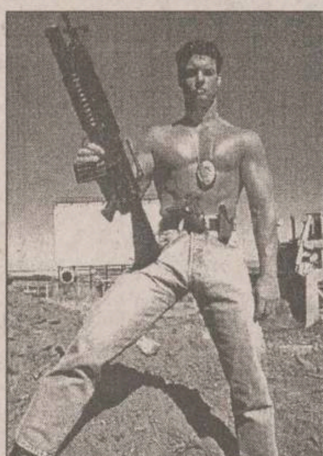

"DACIA"

"Polițist la San Francisco"

Producție SUA 1997.
Comedie polițistă cu Eddie Murphy
Orele: 14.00; 16.00; 18.00 - **6.000 lei.**
Sîmbătă și duminică:
Matineu ora 10,00 - **4.000 lei**

Oferta săptămînii: TELECOMUNICAȚII

EuroBIT dealer autorizat CONNEX GSM
Începând cu 13 iulie conectare gratuită
Telefoane celulare GSM și accesorii
Motorola d460 - 149 USD*
*Prețul este fără TVA, valabil numai pentru terminalele conectate la CONNEX GSM
Iași, str. Smârdan 63, Tel/Fax : 032-216752, 216753, 215754

OFERTA SPECIALA cu ocazia deschiderii noului magazin GlobalNET !!!
NOKIA 3110 - 199 USD* NOKIA 6110 LiIon- 499 USD* Maxon MX3000 - 129 USD*
*pret fara TVA, valabil doar cu activare in sistemul CONNEX GSM
GlobalNET GSM
Iasi, B-dul Independenței, bl. B1-5
Tel./fax: 032-222.930, tel.: 092-281.661, 092-221.991
NOKIA Official Distributor

CONNEX GSM LUMEA E A TA
Panasonic
MOTOROLA
Ω OMEGA IS COMMUNICATIONS
SERVICE LA TOATE ECHIPAMENTELE 24 DE ORE DIN 24
✓ telefoane celulare GSM
✓ centrale telefonice, fax-uri, instalații aer condiționat
✓ stații de emisie-recepție, sisteme paging
DEALER AUTORIZAT COMERCIALIZARE, INSTALARE ȘI SERVICE
Iași, str. Carpați nr. 6, bl. 908A, tel./fax 032/221133, 220591

dialog GSM
1-31 iulie
le modèle dealer autorizat
Ofertă incredibilă
Motorola d460 cu numai 89$!!!
Mobile World
Conectare gratuită!
Str. Sf. Lazăr nr. 53 - tel./fax 239003

Universal RX
IAȘI, Grigore Ureche nr. 3
Tel / Fax: 212 660, 217 254
ALO
• conectări
• accesorii
pentru orice tip de telefon
dialog GSM
SE VINDE AICI

dialog dealer autorizat
Ofertă promoțională în perioada 13 iulie - 15 august '98
XEROX THE DOCUMENT COMPANY
GIROS COMPANY
Iași, Str. I. C. Brătianu 20-22 ☎ 032/210.872

TEKO INVEST CONNEX Dealer autorizat GSM
Telefoane celuare GSM, Gama completa accesorii.
ERICSSON 628 149 USD !!!
Fara taxa de conectare
Huse de piele. 79.000 lei
BOSCH CARTEL 89 USD !!!
Str. Sf. Lazăr 53, tel/fax:233553, 092-234030

REL COMPUTER DEALER AUTORIZAT
CONNEX GSM
NOU! Pager ECO - CNM fără abonament
Telefoane celulare, accesorii
Iași, Șos. Arcu nr. 12, Bl. Z18, tel./fax 032-214190

GIREXIM UNIVERSAL
dialog
Telefoane celulare GSM
Ericsson, Motorola, Philips, NOKIA, NEC
Plata în rate: 30% avans ! 12 rate !
Str. G. Muzicescu nr. 6, bl. 7A, parter, tel. 032-215.981

TE CONECTEZI GRATUIT pentru toate tipurile de abonament !
Oferta este valabilă numai până la 15 August!
OM TE FACI! dialog
• Conectare gratuită!
• Până la 60 de minute gratis, lunar, timp de 2 luni!
• În plus, doar prin magazinele din rețeaua MediaCom, accesorii gratuite!
dialog Week-end 5 min
dialog Practic 15 min
dialog 50+Tel. 30 min
dialog 150+Tel. 60 min
dialog 300+Tel. 60 min
dialog 600+Tel. 60 min
QUARTZ S.R.L.
Magazin: QUARTZ
Bd.Independenței Y1-Y2
Telefon: 14 61 52

Vara dialog
Easy ALO 194$
"Dialog FAX"
"Birou Mobil"
OPEN SYSTEMS
tel. 094-546680 sau 032-113545
ofertă specială - telefoane MOTOROLA
accesorii pentru orice tip de telefon
Serviciul GSM pentru tine

dialog Serviciul GSM pentru tine
Tec Telecom
STR. CALEA CHIȘINĂULUI NR. 17 Parter
TEL./ FAX : 032-232638 , 032-233910
Numai 194 $
Pachet "Easy ALO"
TELEFON ALCATEL + Pachet ALO
Facilitati la conectare
Dealer autorizat MOBIL ROM

Nuduri de ofițeri americani în Playboy: morala armatei compromisă?

■ *pentru a face plăcere soțului său, femeia-ofițer de aviație Frederica Spilman a pozat pentru "Playboy"* ■ *scandalul care a cuprins întreaga Marină a demonstrat că moralul trupelor și morala armatei nu fac casă bună împreună, nici măcar în 1998* ■

Uniforma militară, ucigașul dragostei

Armata americană, cea mai puternică și mai sofisticată din lume, suferă, totuși, ca instituție, de probleme de neadaptare, în ceea ce privește evoluția moravurilor. Faptul este evident, dacă stăm și ne gîndim numai la reacțiile de-a dreptul explozive semnalate după ce tînăra și fermecătoarea femeie-pilot lt. Frederica Spilman a pozat goală într-un număr recent al revistei Playboy. Cazul nu este primul și nu va fi, cu siguranță, nici ultimul: în 1980, fotografiile lui Lin Finney, sergent în cadrul aceleiași Marine, au apărut tot în Playboy; deși Lin a utilizat fermecătorul pseudonim "Bambi", faptul a ieșit la iveală, iar femeia-sergent a fost dată imediat afară din armată. Fotografiile nud ale frumoaselor luptătoare sînt, totuși, mai puțin compromițătoare decît cazul celor 36 de membre ale echipajului unui vas de război auxiliar, care s-au întors toate însărcinate din misiunea din Golf. Și mai trebuie amintit și scandalul stîrnit de relația dintre Kelly Flinn, pilot de bombardier B-52 în cadrul Forțelor Aeriene US, cu un bărbat căsătorit.; acesta a costat-o pe Kelly o carieră care se arăta promițătoare și îndeplinirea visului de a deveni astronaut. Se pare, deci, că, odată îmbrăcată în uniforma militară, dragostea nu mai dă aripi nimănui, ci, de obicei, le frînge.

"Un picior în nasul armatei și a moralei sale ipocrite"

Frederica Spilman a absolvit, în 1991, celebra "Școala Aerului" de la Pensacola, iar din 1992 a activat în cadrul U.S. Navy. S-a căsătorit în iunie, anul trecut, și a acceptat să pozeze pentru Playboy la sugestia soțului său Nicholas, și el aviator. Contractul său cu armata urmînd să expire peste două luni, frumoasa a acceptat, fiind, printre altele, aproape sigură de urmările gestului său. După scandalul intens mediatizat, Frederica a dat presei o serie de declarații uluitoare despre rigiditatea exagerată și lipsa de toleranță existentă în armata americană:

"Armata este o organizație în care termenul de "politic corect" capătă cu totul alte sensuri, devenind, adeseori, de-a dreptul grotesc. Moravurile evoluează peste tot, numai aici nu. Trebuie mereu să-ți controlezi vorbele și comportamentul și, cel puțin la Marină, fiecare este de-a dreptul obsedat de faptul că trebuie să fie sau să pară ireproșabil. Mie mi se pare că, în fond, cel mai important e modul în care te comporți într-un avion sau pe un vas de luptă, în timpul misiunii. Faptul că ai pozat sau nu pentru Playboy nu reprezintă, în caz de război, nici un avantaj, nici un inconvenient. Eu am acceptat să fac aceste fotografii ca un picior în nasul armatei și a moralei sale ipocrite. M-am gîndit și la cazul Kellyei Flinn, femeia-ofițer dată afară din armată deoarece a avut o relație amoroasă cu un bărbat căsătorit. Asta pentru că pînă și adulterul e interzis de regulamentul militar. Vă spun, dacă nu s-ar încălca pe ici, pe colo, litera regulamentului, n-ar fi prea multe avioane în zbor... n-ar avea cine să le piloteze". **(Cip IEȘAN)**

Numărul din Playboy care a stîrnit scandalul

Frederica, deși mîndră de uniforma sa, nu vrea să dea nimănui socoteală pentru ceea ce face în afara serviciului

---

TIMP LIBER

MANIFESTĂRI

Festivalul național de coafură și machiaj

Schwarzkopf & Henkel Cosmetics prezintă, sub numele generic "ALTERNATIVE - Fă-ți de cap!", Festivalul național de coafură și machiaj - ediția a III-a 1998, care se va desfășura la Teatrul Național, în ziua de 18 iulie, cu începere de la ora 19,00. Biletele se găsesc la Magazinul "Moldova" și la Teatrul Național. Producători: "Agency One", în colaborare cu Viostar, TVR Iași, Primăria Iași. Sponsori: Monitorul, Radio HIT, Radio Nord-Est, Lynx, Motel Bucium, FGM, NET, Independentul.

Jazz la Clubul Escape

Vineri seara, cu începere de la ora 21.00, la Club Escape (pe str. Lăpușneanu), fanii jazzului se pot bucura de un spectacol cu Trio Emil BÂZGĂ, într-o formulă inedită: Emil Bâzgă - flugelhorn, Ionuț Dorobanțu - chitară și Ionuț Baranga (Belgia) - bass.

Expoziții de pictură

■ **Galeriile Cupola**
În perioada 14-25 iulie 1998, la Galeriile "Cupola", va avea loc expoziția de pictură "Iași - Imagini de altădată", a pictorului Gabriel Gheorghiu.

■ **Sala Victoria**
Astăzi, cu începere de la ora 17.00, are loc vernisajul expoziției de pictură a lui Gheorghe Porumb. Prezintă Gloria Lăcătușu.

Educație Ecologică la Pașcani

Clubul de Ecologie și Turism "Moldova" este o organizație neguvernamentală apolitică și nonprofit, care activează din 1995 în domeniul protecției mediului. Începînd de duminică, 19 iulie, demarează un curs de educație ecologică la Casa de Cultură "Mihail Sadoveanu" din Pașcani. Cursul este finanțat de Centrul Regional de Protecție a Mediului pentru Europa Centrală și de Est - RFC România și este prezentat de specialiști și profesori de la Universitatea "Al. I. Cuza" din Iași. Activitățile vor avea loc de la ora 10.00 în fecare duminică, începînd de pe 19 iulie, și vor cuprinde excursii gratuite de studii în zona Bazinului Hidrografic Siret.

Manifestări cultural-artistice la Cercul Militar Județean

■ Astăzi - orele 11.00-13.00: Studioul de teatru; orele18.00-20.00: Repetiția Ansamblului folcloric "Hora Iașului".

■ Mîine, 17 iulie - orele12.00-14.00: Studiu de atelier al Cenaclului de pictură "Ștefan Luchian"; orele 17.00-19,00: Curs de dans sportiv; orele 18.00-20.00: Curs de fotomodele și manechine.

■ Sîmbătă, 18 iulie - orele 8.00-20.00: Clubul cadrelor militare și al familiilor acestora.

■ Duminică, 19 iulie: orele 8.00-20.00: Clubul cadrelor militare și al familiilor acestora; Spectacol umoristic "Uite ținta, nu e ținta".

Tabără turistică în Masivul Călimani

Clubul de Ecologie și Turism "TURISTOR" organizează, între 20 și 26 iulie, în Masivul Călimani, o tabără deschisă tuturor celor interesați, în vederea popularizării turismului montan în rîndul tinerilor. De asemenea se urmărește și evaluarea situației reale a marcajelor turistice și a stării ecologice din zonă, în scopul realizării unoe acțiuni ulterioare. Acțiunea se va încheia cu un concurs afla la cea de-a IX-a ediție, rezervat tuturor participanților, constînd în probe practice și teoretice avînd ca subiect Masivul Călimani și premiat cu Trofeul "Turistor".

Expoziție "Eterna mare" la Palatul Culturii

Complexul Muzeal Național "Moldova" - Muzeul de Istorie, Liga Navală Română - filiala Iași organizează la Palatul Culturii, sala "Orest Tafrali", expoziția "Eterna mare", în lunile iulie - august 1998. Intrarea este liberă.

Cursuri de vară la Universitatea "Al.I. Cuza"

Universitatea "Al.I. Cuza" Iași organizează cursuri de vară cu tema "România - limbă, cultură și civilizație", pînă pe data de 26 iulie. Informații la Laboratorul lingvistic, telefon 144760/int.197, etaj III.

Bilete de tratament pentru veterani

Asociația Națională a Veteranilor de Război - Filiala "Ștefan cel Mare și Sfînt", județul Iași, face cunoscut tuturor veteranilor și văduvelor de război că au sosit biletele pentru tratament, pe trimestrul trei. Cei care doresc bilete de tratament se pot prezenta la filiala de care aparțin, cel mai tîrziu pînă pe 10 august 1989, cu următoarele documente: recomandare de la medic pentru 3-4 stațiuni, copie de pe legitimația de veteran (văduvă), cupon de pensie și cupon pentru indemnizația de veteran (văduvă) de război. Programul de lucru la Filiala "Ștefan cel Mare și Sfînt" este de luni pînă vineri, numai între orele 10.00-12.30.

TEZE DE DOCTORAT

Universitatea "Al. I. Cuza"

■ Vineri, 17 iulie, ora 11,00, în amfiteatrul B6, domnul Voicu Victor va susține în ședință publică teza de doctorat: "Mărginimea Sibiului - studiu de geografie rurală", în vederea obținerii titlului științific de doctor în geografie. Președintele comisie: prof. dr. Gheorghe Popa.

■ Vineri, 17 iulie, ora 11,00, în amfiteatrul CH-1, domnul Asaftei Iuliean Vasile va susține în ședință publică teza de doctorat: "Zeoliți sintetici înalt silicioși substituiți izomorf-catalizatori pentru aromatizare", în vederea obținerii titlului științific de doctor în chimie. Președintele comisiei: prof. dr ing. Gheorghe Mihăilă.

■ Luni, 20 iulie, ora 11,00, în amfiteatrul IV-13, doamna Eugenia Ciocan va susține în ședință publică teza de doctorat: "Aplicarea metodelor termodinamice pentru studiul teoretic al coroziunii aliajelor de zirconiu. Simulări numerice", în vederea obținerii titlului științific de doctor în fizică. Președintele comisiei: prof. dr Mihai Toma.

Universitatea Tehnică "Gh. Asachi"

■ Duminică, 12 iulie, ora 12.00, în Aulă, va avea loc susținerea publică a tezei de doctorat "Contribuții la studiul procesului de recoltare mecanizată a strugurilor", elaborată de dl ing. Ioan Băisan, în vederea obținerii titlului științific de doctor. Președintele comisiei: conf. dr Dorel Leon.

■ Duminică, 12 iulie, ora 10.00, în Aulă, va avea loc susținerea publică a tezei de doctorat "Modele și metode de recunoaștere și localizare a obiectelor în sistemele de vedere artificială", elaborată de dl ing. Ifrim Silviu, în vederea obținerii titlului științific de doctor. Președintele comisiei: prof. dr ing. Teohari Ganciu.

■ Vineri 24 iulie, ora 10.00, în Aulă va avea loc susținerea publică a tezei de doctorat "Contribuții privind studiul mișcărilor rotaționale în vecinătatea unui perete solid și între suprafețe plane, în vederea stabilirii efectului portant și deportant cu aplicații la lagăre axiale", elaborată de dl ing. Zaharia Dănuț, în vederea obținerii titlului științific de doctor. Președintele comisiei: conf. dr Dorel Leon.

Universitatea Agronomică "Ion Ionescu de la Brad"

■ Astăzi, ora 10,00, în sala A1 M.V., dl Constantin Bădeliță va susține în ședință publică teza de doctorat: "Cercetări privind influența calității furajelor obținute pe diferite agrofonduri asupra calității laptelui și a cărnii la taurine". Președintele comisiei: prof. dr Ioan Vacaru Opriș.

■ Tot astăzi, însă de la ora 12,00, în sala A1 M.V., dna Margareta Confederat va susține în ședință publică teza de doctorat: "Cercetări cu privire la influența alimentației asupra supraviețuirii embrionare și creșterii embrionilor la caprine, în condițiile efectuării transferului de embrioni". Președintele comisiei: prof. dr Ioan Vacaru Opriș.

■ Vineri, 17 iulie, de la ora 10,00, în sala A6, dl Costică Savin va susține în ședință publică teza de doctorat: "Cercetări privind tehnologia de obținere a unor produse pe bază de must și vin cu conținut scăzut de alcool". Președintele comisiei: prof. dr Nistor Stan.

DIVERSE

Show la Disco "Boom"

Mîine, cu începere de la ora 20.00, Disco BOOM & Cat Music Team prezintă "Anonim - Out-law (în afara legii) - Pericol public" și alte două surprize: "Everybody Hip-Hop". Primii 50 vor primi automat un premiu. Biletele se găsesc, în seara spectacolului, în Disco BOOM. Prețul unui bilet - 5.000 lei.

Fitness și gimnastică aerobică

Betty Club (Casa Bucovineană, str. Cuza Vodă nr. 30-32, et. 3 - intrarea prin magazinul JEPP) vă așteaptă la: gimnastică aerobică, fitness (aparate), masaj slăbire, după următorul program: de luni pînă inclusiv vineri, pentru fete, orele 16,00-18,00; mixt 18,00-19,00; sîmbătă și duminică, pentru fete orele 12,00-13,00. Relații la telefoanele 032/232368 sau 092353380.

HOROSCOP

BERBEC
(21 mart. - 20 apr.):
👍 S-ar putea să vă abateți de la unele principii la care țineți în mod obișnuit. Dacă lucrurile se complică, nu ezitați să apelați la sprijinul prietenilor.

TAUR
(21 apr. - 20 mai):
✋ Intuiția vă poate juca feste, mai ales dacă priviți dintr-un unghi subiectiv apăsat. Vă puteți izola între prieteni falși, apreciind uneori slugărnicia.

GEMENI
(21 mai - 21 iun.):
👍 Vă aflați într-o postură nouă pentru dvs. și încercați să vă acomodați cît mai repede. Neliniștile care vă încearcă sînt trecătoare, nu vă faceți griji.

RAC
(22 iun. - 22 iul.):
👌 Experiențele pe care le faceți sînt utile, nu se știe dacă sînt și necesare, așa cum pretindeți. Oricum ar fi, nu sînteți obligat(ă) să dați socoteală pentru ele.

LEU
(23 iul. - 22 aug.):
👍 Ați rămas la fel de impasibil în toată agitația care a prins întreg colectivul. S-ar părea că sînteți singurul (singura) cu capul pe umeri, deși aparențele exprimă contrariul.

FECIOARĂ
(23 aug. - 22sept.):
✋ Limitați-vă la pretenții ceva mai rezonabile dacă doriți să vă păstrați identitatea. Pînă una alta nu se grăbește nimeni să emită pretenții mai mari.

BALANȚĂ
(23 sept. - 22 oct.):
👌 Ați putea face față unor condiții mai puțin favorabile decît acestea. Nu aveți motive serioase să vă lamentați, deocamdată culegeți toate aplauzele.

SCORPION
(23 oct. - 21 nov.):
✋ Nu trebuie să puneți totul pe seama adversităților și alianțelor obscure. Multe lucruri se petrec la vedere și nu au nici o legătură cu antipatiile, ci doar cu interesele contrarii.

SĂGETĂTOR
(22 nov. - 21 dec.):
✋ Păstrați-vă regretele pentru mai tîrziu, acum nu aveți nevoie de mustrări de conștiință. În definitiv, cauza pe care o apărați nu vă privește numai pe dvs.

CAPRICORN
(22 dec. - 19 ian.):
👎 Momentele de euforie s-au îndepărtat și situația nu vi se pare prea roz. Acum aveți posibilitatea să faceți o evaluare mai realistă a rezultatelor.

VĂRSĂTOR
(20 ian. - 18 febr.):
👌 Repetiția este necesară pentru a se elimina toate elementele care sînt de prisos. Cine vrea să renunțe înainte de vreme n-are decît să o facă, rămîn mai puțini în concurs.

PEȘTI
(19 febr. - 20 mart.):
✋ Aprecierile de circumstanță vă lasă indiferent(ă), aveți nevoie de ceva mai palpabil. Din păcate, nu a venit momentul pe care-l așteptați cu atîta nerăbdare.

LEGENDA:
- 👎 - *vă paște ghinionul;*
- ✋ - *prudența e mama înțelepciunii;*
- 👍 - *n-aveți nimic de pierdut;*
- 👌 - *șansa vă surîde.*

INTEGRAMA ZILEI

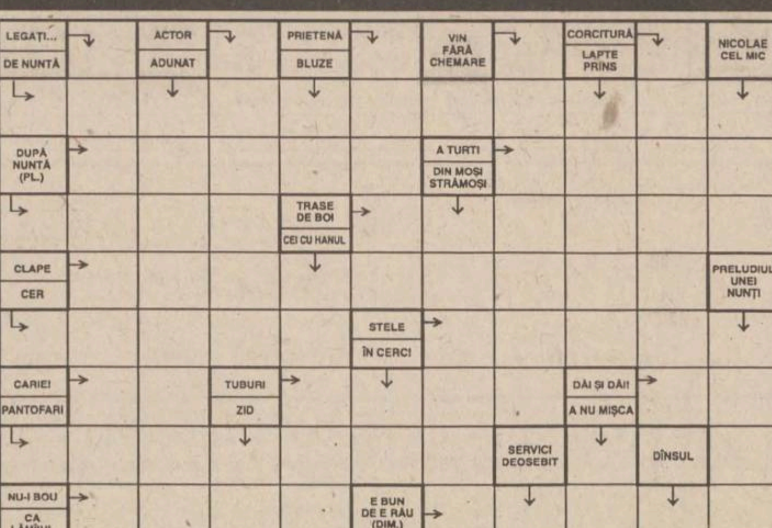

Soluția integramei din numărul precedent: T; E; C; S; A; CREDULITATE; ASIMETRIE; INELAR; A; NA; DN; NIT; ATA; PATRICIENI; FI; TIZ; TOS; LIANA; AVINT; RL; TONT; AE; DIADEMA; ATI.

Ziarul care stă de vorbă cu oamenii
Monitorul

Redactor șef: TONI HRITAC
Redactor șef adjunct: MONA DÎRTU
Editor coordonator: FLORIN NICULA
Secretar general de redacție: MARIUS CRISTIAN

ȘEFI DEPARTAMENTE:
■ Subredacția București: Costel Stroescu ■ Eveniment național: Claudiu Raus (int. 109) ■ Eveniment internațional: Adrian Dîrtu (int. 116) ■ Speciale: Ovidiu Scutelnicu (int. 108) ■ Sănătate: Mihaela Cănănău (int. 108) ■ Administrație: Gabriel Gachi (int. 105) ■ Învățămînt: Silviu Labes (int. 108) ■ Economic: Mihaela Minut (int. 117) ■ Divertisment: Ciprian Ieșan (int. 111) ■ Sport: Nicolae Grecu (int. 107) ■ Redactor de serviciu: Maria Dorohoi, Petru Iosipescu, Dana Butnărașu (int. 124) ■ Fotoreporteri: Constantin Plop, Silvian Stănișor ■ Grafică: Lucian Amarii, Daniel Melinte, Marius Ursache ■ Layout: Florin Pavel ■ Secretariat de redacție: Ivona Burduja (int. 116) ■ Producție: Mihai Tudose (int. 128) ■ Difuzare: Mihai Sîrbu ■ Contabilitate: Antoneta Filip (int. 112)

Editor: NORD-EST S.A. Iași, Str. Smîrdan nr. 5, tel. 032/271333, fax 032/270415

Președinte: Alexandru Lăzescu
Vicepreședinte: Cezar Caluschi
Director general: Daniel Condurache
Director editor: Florin Zamfirescu
Director executiv: Gabriel Rusu
Director vînzări publicitate: Răzvan Avram
Director de marketing: Cătălin Iftimie

Redactor șef MONITORUL DE DUMINICĂ: Cristina LECA
Editor MONITORUL INTERNET: Cristian RACU
http://www.monitorul.ro/ ; E-mail: monitorul@monitorul.ro

Cotidianul MONITORUL apare la Iași, Bacău, Botoșani, Brașov, Brăila, Cluj, Galați, Neamț, Roman, Suceava, Vaslui și Vrancea

ADRESA REDACȚIEI: Iași, str. Smîrdan nr. 5 ■ Tel. 271333 (centrala); 271271 (redactor de serviciu) ■ Fax 27.04.15 ■ Publicitate tel./fax 14.47.76

Tipar offset: MULTIPRINT, Iași str. Sf. Lazăr nr. 49, tel. 032/230060

Abonamentele se pot face la orice Oficiu Poștal din țară. MONITORUL figurează în catalogul Presei interne la poziția 1040. Difuzare: S.C. Nord-Est Distribution S.A.

FOREST TRADING '93
IMPORTATOR DIRECT
PAL,PFL,BANDĂ
MELAMINATE
ACCESORII MOBILIER;CANTURI PVC
BUCUREȘTI,
STRADA KEPLER 41,
TEL: 210.26.43; 210.39.16; FAX: 210.24.80
CONSTANȚA,
BULEVARDUL MAMAIA 190
IMPORTANT!
Curând, încă un magazin în București!

MOBILIER
PREȚ DE PRODUCĂTOR
SC MOBILEXTRA SA
Cîmpulung Moldovenesc
Informații la
MOLDO INTERTOUR
Str. A. Panu nr. 2, mezanin
(fostul Bar Noemi)
Tel/fax:032/217822, 211730, 211732
PLATA ÎN RATE
PENTRU GENERAȚII

OFERTĂ DE BUTELII REZERVOR

Regia Autonomă de Transport în Comun Iași, oferă spre vînzare butelii rezervor ∅ 600 mm cu lungimi de 7 m și 11 m capacitate 2,0 mc și 3,1 mc la prețul de 500.000 lei fără TVA.
Material: oțel înalt dublu calmat.
Stoc: 180 bc.
Relații suplimentare la Serv. Tehnic, tel. 141567.

"GRUP FGM" S.A.
OFERTA NOASTRĂ: CALITATEA
SIGURANȚA NOASTRĂ: FORTA
Servicii specializate de pază și protecție
Iași, Hotel "Moldova", cam 1201, 1202
Tel. 215425/216688

ORCHESTRA PROFESIONISTĂ "COMĂNIȚĂ MAXIM"
SEARĂ DE ROMANȚE, TANGOURI CELEBRE ȘI CAFÉ CONCERT
SPECTACOL ORGANIZAT ÎN COLABORARE CU RADIO TELEVIZIUNEA ROMÂNĂ
în fiecare joi, orele 20⁰⁰
Restaurantul Hotelului "UNIREA"

COPIERE
PIM SRL
Șos. Ștefan cel Mare nr. 11
LISTARE
FORMAT

COLOR	A4	A3
HÂRTIE SATINATĂ 90 g/mp	4000 LEI	8000 LEI
CARTON 160 g/mp	5000 LEI	9500 LEI
FOLIE RETROPROIECTOR	9000 LEI	
AUTOCOLANT TRANSPARENT	11000 LEI	22000 LEI
ALB NEGRU		
FOAIA COPIATĂ PE AMBELE FEȚE	300 LEI	600 LEI
FOAIA COPIATĂ PE O FAȚĂ	200 LEI	400 LEI
COPIA CU HÂRTIA CLIENTULUI	100 LEI	200 LEI
LAMINARE	4000 LEI	8000 LEI

FOTOGRAFIERE DIGITALĂ 25000 LEI
SCANARE DIAPOZITIVE;FILME 2000 LEI/POZIȚIE
TEHNOREDACTARE 2500 LEI
LISTARE 500 LEI
IMPRIMĂRI TRICOURI 15000 LEI
PRELUCRARE GRAFICĂ DESIGN 30000 LEI/ORĂ
SE ACORDĂ REDUCERI (FUNCȚIE DE COMANDĂ)

SC COMTEX SA Iași
Str. Grigore Ureche nr. 3, bl. Gh. Șonțu
angajează prin concurs un
electrician

Condiții de angajare:
- pregătire de specialitate
- vechime minimă 5 ani în meserie
- domiciliul stabil în municipiul Iași
- stagiul militar satisfăcut
- vîrsta maximă 40 ani
- cazier fără antecedente penale

Concursul va avea loc în data de 30 iulie 1998, orele 10.00, la sediul societății.

Dosarele pentru înscrierea la concurs vor fi depuse la Secretariatul societății pînă marți 28.07.1998 și vor cuprinde: copii după actul de studii, buletin de identitate, livret militar, precum și fișa medicală, inclusiv control psihologic, cazierul judiciar și curriculum vitae.

Relații suplimentare la telefon 214.074, 214046 sau la Serviciul organizarea muncii-administrativ.

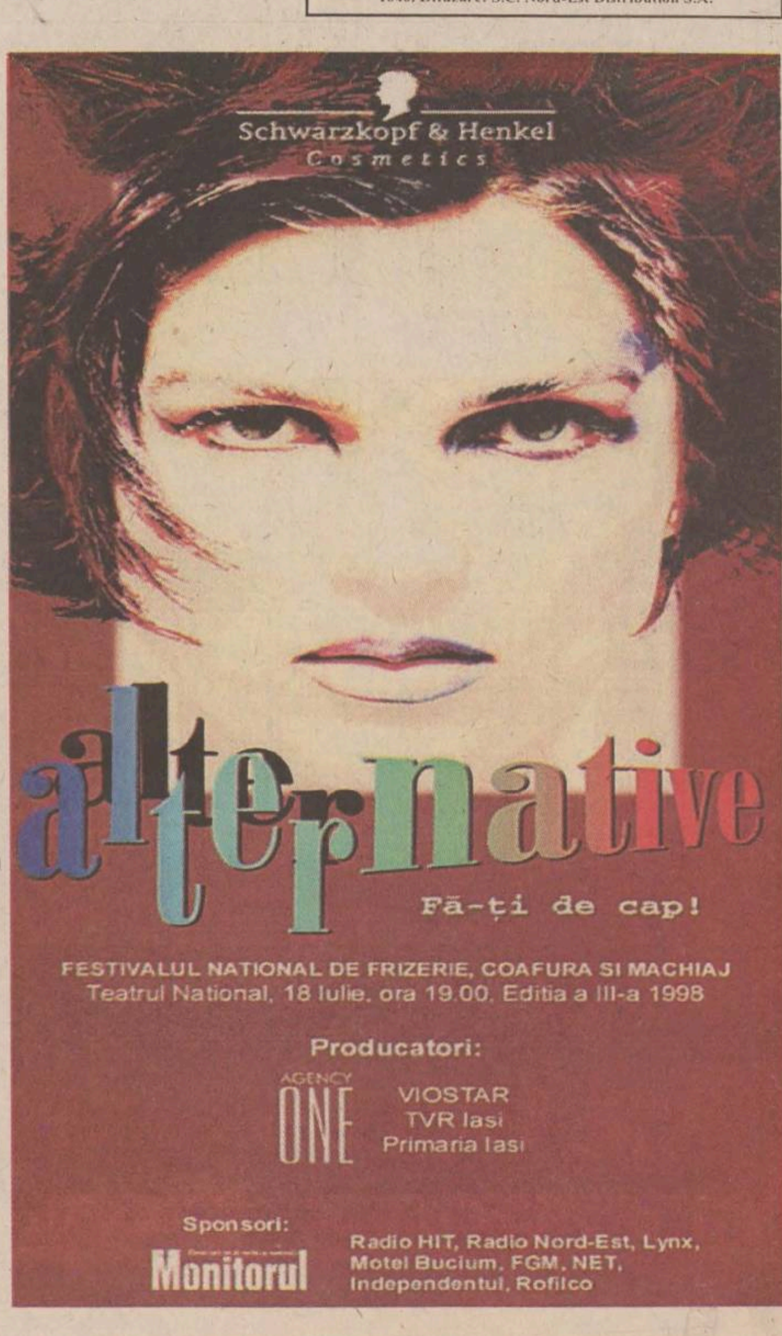

FESTIVALUL NATIONAL DE FRIZERIE, COAFURA SI MACHIAJ
Teatrul National, 18 Iulie, ora 19.00, Editia a III-a 1998
Producatori:
AGENCY ONE
VIOSTAR
TVR Iasi
Primaria Iasi
Sponsori:
Monitorul
Radio HIT, Radio Nord-Est, Lynx, Motel Bucium, FGM, NET, Independentul, Rofilco

BIBLIOTECA
CENTRALĂ UNIVERSITARĂ
„M. EMINESCU" IAȘI

CITIȚI ÎN PAGINA 3A

Examen pentru șef de lucrări în familie la UMF

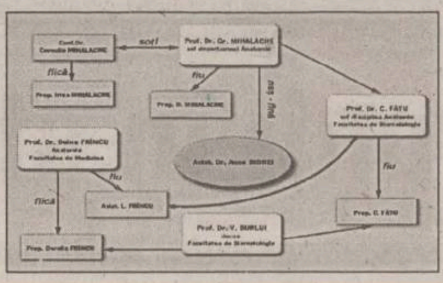

CITIȚI ÎN PAGINA 2A

Primăria scoate patronii la măturat strada

Ziarul care stă de vorbă cu oamenii

VINERI
17 iulie 1998
Nr. 166 (2143)
20 PAGINI
1500 LEI

Monitorul

MONITORUL
271.271
www.monitorul.ro

azi

Meteo: Temperatura aerului va avea valori minime cuprinse între 10° și 14° C, iar maxime - între 19° și 21° C.

Milioane pentru bebeluși: 15 mame singure vor beneficia de un ajutor consistent din partea Primăriei. **2A**

Amenzi falimentare: Printr-o singură amendă, Agenția pentru Protecția Mediului poate provoca falimentul unei firme mici. **3A**

Alergic la presă: Constantin Ilaș, procuror general al Parchetului de pe lîngă Curtea de Apel Iași, a ordonat jandarmilor ce asigură paza Parchetului să-i urmărească pas cu pas pe reprezentanții mass-media, în special pe cei de la "Monitorul". **3A**

mîine

Interviu: Liderul UDMR Marko Bela și Alin Teodorescu, directorul IMAS, sînt invitații paginii speciale "Monitorul Interviu" de mîine. **4A**

Joia neagră pe șoselele ieșene

■ *șapte răniți și doi morți* ■ *sîmbătă trebuia să fie o nuntă care nu va mai avea loc* ■ *mirele a murit, iar mireasa are un picior amputat* ■

Destinul a făcut ca viața a nouă oameni și a familiilor lor să fie modificată, în mod tragic, în numai cîteva ore. Șapte oameni au fost răniți și alți doi au murit în urma a trei accidente. Tragedia a fost cu atît mai mare cu cît în aceste accidente au fost implicați numai tineri. Practic, toate persoanele accidentate aveau vîrsta sub 45 de ani. Doi frați, de 27 și 25 de ani, au murit într-un accident petrecut în Tîrgu Frumos, iar o tînără a suferit o amputație de picior și a asistat la moartea viitorului soț, chiar cu două zile înainte de nuntă. O familie de cinci persoane a trebuit internată în regim de urgență în spital, după un accident de mașină petrecut în aceeași zonă nefastă - Tîrgu Frumos și un bărbat de 37 de ani nu va mai putea merge, după ce trenul i-a tăiat ambele picioare, la Nicolina.

Mașina în care erau viitorii miri s-a lovit de un copac în dreptul localității Tîrgu Frumos

O nuntă care nu va mai avea loc

Carmen Curelaru și Claudiu Beldea, din Fălticeni, aveau programată nunta pentru ziua de sîmbătă. În febra pregătirilor de petrecere, cei doi tineri, de 24 și 25 de ani, și-au dat seama că mai au o serie de cumpărături de făcut hotărînd să își dedice ziua de joi acestei îndeletniciri. Prin urmare, însoțiți de sora lui Claudiu, o fată de 27 ani, cei doi au plecat încă de dimineață din Fălticeni, ca să aibă timp să ajungă pînă la Iași și să își cumpere lucrurile de pe listă. Cei doi tineri nu se vor mai căsători. Sora lui Claudiu nu le va mai fi domnișoară de onoare. Aceasta, deoarece pe o ploaie torențială, mașina în care erau cei trei tineri a derapat și s-a izbit de un copac, în dreptul localității Tîrgu Frumos. În jurul orei 10, cei trei tineri figurau deja pe fișele de la Stația de Ambulanță. Claudiu și Carmen, care aveau plăgi craniene, au fost transportați la Spitalul de Neurochirurgie. În schimb, sora lui Claudiu era deja moartă în momentul în care au ajuns la locul accidentului medicii de la Salvare. Gamba dreaptă a lui Carmen a trebuit amputată. Cadrele medicale de la Spitalul de Neurochirurgie au relatat că tensiunea fetei avea valori minime, aproape de 0, atunci cînd a fost internată în serviciul de Terapie Intensivă. Fata mai avea plagă craniană și fractură de femur. După ce starea ei a fost stabilizată, Carmen Curelaru a fost transportată la Secția de Reanimare de la Spitalul de Urgență. Rudele fetei au spus că, deși a fost conștientă și a reușit să relateze o parte din ce s-a petrecut la Tîrgu Frumos, nu au forțat-o să povestească. Și, mai ales, nu i-au spus ce s-a întîmplat cu cei care urma să îi fie soț și cumnată. Claudiu Beldea a murit în Secția de Terapie Intensivă de la Spitalul de Neurochirurgie, în jurul orei de 16,30. La ora 17, cadavrul tînărului, învelit cu un cearșaf, care nu acoperea în întregime picioarele cu urme de sînge, a fost dus la morga spitalului. **(D.F.)**

Continuare în pagina 2A

Fiecare gol al lui Viorel Moldovan valorează 750.000 de dolari

■ *după Campionatul Mondial, el a fost vîndut de Coventry City cu 6,5 milioane de dolari, după ce fusese cumpărat cu numai 5 milioane*

Ieri, clubul englez Coventry City l-a vîndut pe internaționalul român Viorel Moldovan echipei Fenerbahce Istanbul, din prima ligă a Turciei, pentru suma record de ***6,5 milioane dolari.*** Moldovan a jucat doar șase luni la Coventry, sosind aici în ianuarie, cînd a fost cumpărat cu 5 milioane de dolari de la clubul elvețian Grasshoppers Zürich. El a evoluat destul de rar ca titular, în locul său, în linia de atac, fiind preferați de cele mai multe ori ***Dion Dublin și Darren Huckerby.*** Astfel se explică de ce a marcat doar două goluri în Anglia; însă Moldovan și-a salvat reputația prin prestațiile de la Campionatul Mondial, cînd a marcat de două ori, împotriva Angliei și Tunisiei. Președintele clubului Coventry, Bryan Richardson, a spus că a acceptat oferta celor de la Fenerbahce deoarece se îndoia că atacantul român ar fi putut evolua în toamnă în atîtea meciuri cît era necesar pentru ca permisul său de muncă să fie reînnoit anul viitor. Ținînd cont de diferența de 1,5 milioane de dolari, se poate spune că cele două goluri de la CNM din Franța au valorat, fiecare, ***cîte 750.000 de dolari.***

Zece minute cu Bill Clinton

■ *atît a durat întrevederea tet-a-tet dintre președinții american și român*

Președinții Statelor Unite și României, Bill Clinton și Emil Constantinescu, au adoptat, ieri, o declarație comună, în care sînt afirmate principalele rezultate ale întrevederii de la Casa Albă.

Declarația survine după întrevederea dintre delegația română și cea americană, care a durat 45 de minute. Uterior acesteia, s-a desfășurat întîlnirea tet-a-tet a celor doi șefi de stat, care a durat aproape zece minute.

La finalul întrevederii, Clinton a declarat: "***Domnul președinte și cu mine am avut o întîlnire importantă. Îi mulțumesc pentru ziua incredibilă pe care am avut-o anul trecut în România și reafirmăm întărirea parteneriatului strategic. Am discutat despre o mulțime de probleme la lucrăm împreună. Încă îmi mai aduc aminte de ce zi minunată am avut în România***". **(Amănunte în pagina 6A)**

"Punctul pe i" despre Franța fotbalistică

În această seară, la Radio Nord-Est, vă invităm să ascultați o retrospectivă sentimentală a Campionatului Mondial de Fotbal. ***Ovidiu Șimonca*** îl are invitat în studio pe ***Nicolae Grecu***, șeful Departamentului Sport al cotidianului "Monitorul", trimisul special la Campionatul Mondial. Emisiunea "Punctul pe i" începe la ora 19.00. Ascultătorii vor putea interveni în direct sunînd la 211550 și 142446.

A APĂRUT

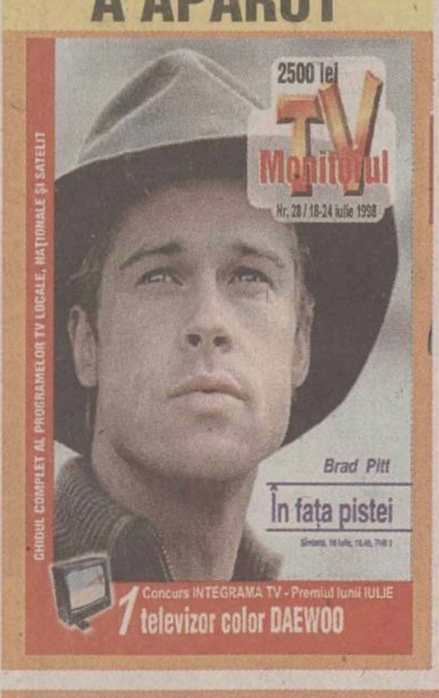

2500 lei
TV Monitorul
Nr. 28 / 18-24 iulie 1998
GHIDUL COMPLET AL PROGRAMELOR TV LOCALE, NAȚIONALE ȘI SATELIT
Brad Pitt
În fața pistei
Concurs INTEGRAMA TV - Premiul lunii IULIE
1 televizor color DAEWOO

România mai primește o bilă neagră

■ *Agenția de rating "Moody's" anunță deteriorarea calificativului privind perspectivele țării noastre*

Agenția internațională de rating "Moody's" a anunțat, ieri, deteriorarea perspectivelor României, de la stabil la negativ, pentru obligațiunile externe emise de România și pentru depozitele bancare - informează un comunicat al "Moody's".

Agenția afirmă că dificultățile politice continuă să impiedice aplicarea reformelor structurale, în special în domeniul privatizării și în sectorul bancar și subminează stabilitatea macroeconomică.

Ultima creștere a gradului de risc pentru România acordat de această agenție a avut loc cu doar două luni în urmă, de la "stabil plus" la "stabil minus". Tot atunci, și Agenția "Standard & Poors" a crescut cu o gradație rating-ul acordat României. Creșterea gradului de risc pentru o anumită țară are ca efect indirect o prudență sporită din partea potențialilor investitori, care sînt de altfel singurii beneficiari ai acestor cotații internaționale.

Primăria promite că va rezolva criza sîngelui

■ *viceprimarul Vasile Dumitriu a declarat că, trimestrial, Consiliul Municipal poate oferi 700 de milioane*

Criza de sînge de la Iași este pe sfîrșite și chiar se anunță a avea un final fericit prin bunăvoința Primăriei de a oferi un surplus de fonduri față de ceea ce este necesar. ***"Centrul de Recoltare și Testare a Sîngelui ne-a transmis că are nevoie de circa 100 milioane lei lunar, deci pe trimestru cam 300 milioane lei pentru a funcționa. Consultîndu-ne cu directorul nostru economic, am hotărît că Primăria poate suporta să dea CRTS 700 milioane lei, trimestrial"***, ne-a spus ***Vasile Dumitriu***, viceprimarul Iașului. Prin urmare, donatorii pot lua cu asalt CRTS, pentru că bani pentru bonurile valorice se pare că au să fie cu prisos. Suma stabilită urmează să fie aprobată în ședința Consiliului Municipal de luni, 20 iulie. Zilele acestea numai donatorii benevoli și-au oferit sîngele, și asta numai în situațiile în care rudele sau cunoștințele lor internate în spitale aveau nevoie de transfuzii. **(Dana F.)**

Destituire în lumea înaltă a ofițerilor ieșeni

■ *comandantul Unității Militare 02309 a fost schimbat din funcție* ■ *anterior, "Monitorul" a prezentat ciudățeniile din activitatea sa* ■

Comandantul Unității Militare 02309, ***col. Aurel Antohi, a fost demis în urma unor controale ale Ministerului Apărării Naționale.*** Mai exact, colonelul Antohi a fost "pus la dispoziție". Destituirea a fost semnată de ministrul Victor Babiuc și datată 1 iulie 1998. Motivele pentru care a fost luată această măsură sînt următoarele: ***"stil de conducere defectuos", "abuz în serviciu", "raportarea în acte a unor cantități eronate (mai mari) de materiale față de cele reale"***, după cum s-au exprimat unii subordonați din unitate. De remarcat că UM 02309 are în domeniul de activitate reparații, amenajări și renovări pentru majoritatea unităților militare din județele Moldovei, precum și din Covasna și Harghita. În plus, pentru lucrările care îi depășesc capacitatea, această unitate are posibilitatea de a perfecta contracte cu firme din domeniul construcțiilor. **(Nicolae MANOLIU)**

Continuare în pagina 2A

Posturile de prefecți se vor ocupa prin concurs

Departamentul Administrației Publice Locale (DAPL) a hotărît să organizeze concurs în cazul în care filialele locale ale partidelor din Coaliție desemnează mai mulți candidați pentru postul de prefect sau subprefect. Astfel, DAPL dorește să elimine numirea unei ***"persoane în urma influențelor și a luptelor"*** în plan local. Primul concurs de acest fel va avea loc chiar marți, pentru ocuparea postului de subprefect în județul Gorj, unde s-au înscris opt persoane.

Candidații vor susține o probă scrisă și una orală, tematica fiind programul de guvernare, Constituția României, Legea administrației publice locale, Legea alegerilor locale, actele normative privind organizarea DAPL, comisiile tripartite de dialog social.

Sîmbătă dimineața
vă treziti,
beti o cafea
si
ascultati
PE STOMACUL GOL
o emisiune
oferită de
S.C.
PANGRAN
S.A.
CALEA CHIȘINĂULUI NR. 33
TEL. 130.120, FAX: 231.834
Nu pierdeți, nu ratați
cea mai TARE
emisiune a dimineții de sîmbătă,
doar la
Radio NORD-EST
Realizator: Alina Balaș

DE MÎINE
îl găsim
la toate
chioșcurile!

Monitorul
Duminică

MONITORUL DE DUMINICĂ: *32 de pagini pentru fiecare*

Duminică
Groapa leproșilor

Nr. 5

3 suplimente speciale

ORAȘUL PE O COLOANĂ

Tinerii juriști au probleme în a-și găsi locuri de muncă

Dintre toți absolvenții Universității "Al. I. Cuza", cel mai greu își găsesc un loc de muncă tinerii specialiști în Drept. Conform datelor oferite de Centrul de orientare profesională și de plasare a studenților și absolvenților de la Universitatea "Al. I. Cuza", nici unul dintre absolvenții acestei facultăți nu a reușit să-și găsească slujba solicitată. Majoritatea licențiaților în Drept a solicitat posturi de juriști, însă oferta de locuri de muncă în acest domeniu este practic inexistentă. La ora actuală, cele mai multe oferte de job-uri sînt cele de agenți comerciali, majoritatea venind din partea diverselor firme private din Moldova. Consilierii Centrului de Plasare a Absolvenților afirmă însă că absolvenții nu se înghesuie să ocupe astfel de posturi, datorită nivelului redus de salarizare, de cele mai multe ori sub salariul minim pe economie. Descurajați de faptul că oferta de locuri de muncă este tot mai puțin generoasă, numărul absolvenților care apelează la serviciile Centrului de Plasare este tot mai mic în această perioadă. Desigur, și vacanța de vară este un motiv de scădere a numărului celor care se înscriu pe listele amintiei instituții. **(Emilia CHISCOP)**

Licitație pentru construcția Ateneului Tătărași

Primăria ieșeană a mai făcut un pas pentru realizarea Ateneului din cartierul Tătărași. Astăzi, la ora 10.00, va avea loc licitația pentru construirea acestei instituții, la care sînt înscrise 9 firme. Valoarea investiției se ridică la suma de 4,5 miliarde lei. Ateneul va avea o sală mare de spectacole, cu 270 de locuri, o sală pentru diverse expoziții, într-o cameră va fi amenajată o bibliotecă ce va aparține de Biblioteca Județeană "Gh.Asachi", o discotecă dotată corespunzător, un club pentru pensionarii din cartierul Tătărași, unde își vor putea petrece timpul liber, și alte săli pentru activități cultural-educative. Viceprimarul *Vasile Dumitriu* ne-a declarat: ***"Dacă finanțarea construcției ar decurge normal în cel mult un și jumătate, construcția ar fi terminată. Însă cum bugetul se află într-un mare impas, probabil că și această lucrare va înregistra o întîrziere destul de mare. La licitație vor participa 9 firme, în comisie vor face parte oficialități din conducerea Primăriei și un reprezentant din Ministerul Lucrărilor Publice și Amenajării Teritoriului"***. **(Liviu MĂGURIANU)**

Două semestre și șase vacanțe pentru elevi

Din septembrie, elevii din clasele I - V vor deveni primii cobai ai reformei învățămîntului. Ei vor învăța după un nou plan de învățămînt, mai flexibil și mai puțin supraîncărcat. Manualele vor fi ușor simplificate iar evaluarea elevilor se va face cu calificative. Noul plan de învățămînt propus pentru clasele V - VIII se va aplica începînd din anul școlar 1999 - 2000. Obiectul "Religie" va fi predat pe tot parcursul ciclului gimnazial.

Din toamnă, anul școlar va fi structurat în două semestre și șase vacanțe. Iată care este "orarul" anual, aprobat de Ministerul Educației Naționale.

Semestrul I

14 septembrie - 30 octombrie (școală)
31 octombrie - 8 noiembrie (vacanță)
9 noiembrie - 18 decembrie (școală)
19 decembrie - 3 ianuarie (vacanță de Crăciun)
4 ianuarie - 22 ianuarie (școală)
23 ianuarie - 31 ianuarie (vacanța intersemestrială)

Semestrul II

1 februarie - 28 mai (școală)

În această perioadă se acordă 2 săptămîni de vacanță în preajma Sărbătorilor de Paști.

29 mai - 6 iunie (vacanță)
7 iunie- 25 iunie (școală)
26 iunie - 14 septembrie (vacanță de vară).

În mediul rural, perioadele de vacanță pot fi stabilite de conducerile școlilor în funcție de campania agricolă. **(A.Ț.)**

Primăria scoate patronii în stradă

■ *proprietarii de firme și terenuri vor trebui să se ocupe de curățenia orașului* ■ *din cauza bugetului insuficient, Primăria vrea să introducă taxe noi* ■

După o săptămînă în care Iașul a fost lăsat de izbeliște în ceea ce înseamnă curățenie stradală, conducerea Primăriei a hotărît să pună în aplicare cîteva măsuri care să scoată orașul din cea mai mare criză de după '89 privind salubritatea. Astfel, Primăria va obliga pe toți proprietarii de terenuri situate în intravilanul orașului să se ocupe de îngrijirea atentă a acestora. În același context, inspectorii Primăriei vor derula o vastă campanie de influențare a patronilor care dețin spații comerciale pe raza municipiului Iași pentru a-i determina să se ocupe de curățenia terenului din apropierea firmelor pe care le conduc. Viceprimarul *Vasile Dumitriu* ne-a declarat: ***"Zilele acestea lucrăm la un inventar al terenurilor situate în intravilanul municipiului Iași deoarece am observat că foarte multe astfel de terenuri nu sînt îngrijite și dau un aspect dezgustător. Sînt pline cu bălării și alte mizerii. Noi vom atenționa toți posesorii respectivi pentru a se preocupa de ordonarea vegetației și de aspectul proprietății lor. La fel vom face și cu patronii care dețin firme în Iași. Toți vor fi obligați să întrețină zona respectivă"***.

Viceprimarul Dumitriu a mai declarat că și tonetarii vor trebui să se supună acestor norme. În caz contrar, Primăria își rezervă dreptul de a confisca toate tonetele în preajma cărora inspectorii Primăriei vor constata că zona respectivă nu corespunde cerintelor civilizate de curățenie.

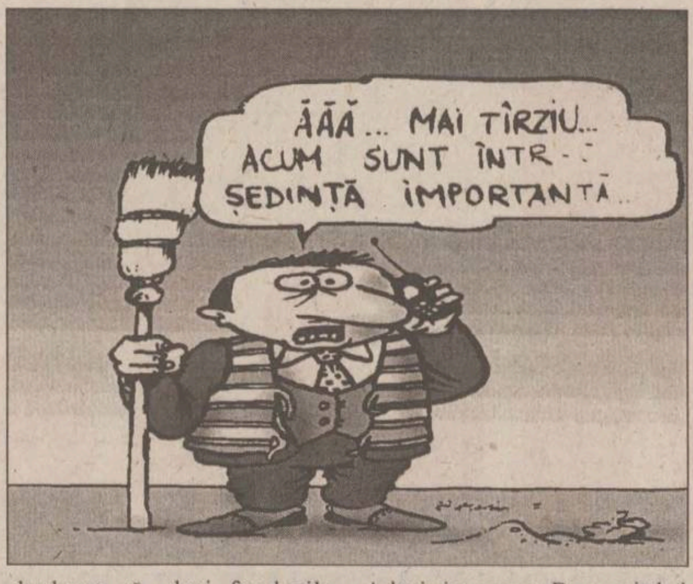
ĂĂĂ... MAI TÎRZIU... ACUM SUNT ÎNTR-ȘEDINȚĂ IMPORTANTĂ..

Primăria renunță la gardienii publici

Lenuța Milatinovici, consilierul juridic al Primăriei, ne-a declarat că, deși fondurile privind gospodărirea comunală sînt pe sfîrșite, Primăria va încerca să găsească bani pentru salubritatea stradală și iluminatul public. Însă sectorul care cu siguranță nu mai poate fi acoperit finaciar este cel al gardienilor publici. ***"Vom renunța la serviciile gardienilor publici pe trimestrul patru al anului. Încercăm să găsim alte surse de finanțare, cum ar fi punerea în practică a unor taxe pe care ieșenii vor trebui să le înțeleagă rostul: taxe pentru salubritate și pentru electricitate. Valoarea acestora va trebui stabilită de către consilierii locali"***, a mai precizat Lenuța Milatinovici.

Consilierul juridic al Primăriei crede că inspectori din cadrul Direcției de Administrare a Domeniului Public (fosta RA "Citadin") vor prelua cîteva din sarcinile gardienilor publici. Astfel, ei vor trebui să vegheze asupra disciplinii și ordinii din piețele orașului. ***"Lipsa celor 250 de gardieni publici va afecta simțitor siguranța orașului. Acesta este doar unul dintre efectele actualului buget"***.

Incursul zilei de luni, Consiliul Local va trebui să decidă împărțirea bugetului local și să hotărască noi modalități de atragere a unor fonduri suplimentare care să fie distribuite în sectoarele rămase descoperite: asistență socială, iluminat public, întreținerea și repararea străzilor, plata indemnizațiilor de nastere, donatorii de sînge. **(Liviu MĂGURIANU)**

Ioan Amihăesei: "În administrație, trebuie să te rupi de politică"

Din 1992 pînă în 1996, discuțiile pe marginea bugetului județului și-au consumat intensitatea în spatele ușilor închise. În cei patru ani de guvernare ai PDSR, opinia publică nu a asistat niciodată la scandaluri de proporții iscate de adoptarea bugetului, așa cum s-a întîmplat în 1998.

Fostul președinte al Consiliului Județean, Ioan Amihăesei **(foto)**, prefera să "negocieze" bugetul fiecărei localități cu cel puțin o lună înainte de adoptarea acestuia. ***"Făceam 7.000 de variante pînă ajungeam la ultima formă a bugetului. Și atunci, ca și acum, toți țipau că nu le ajung banii, dar reușeam în cele din urmă să ne înțelegem. Discutam ore întregi în sala comisiei economice cu primari, consilieri, funcționari din aparatul de specialitate despre fondurile pe care urma să le primească fiecare localitate. De aceea, la ședința în plen a Consiliului Județean nu s-au ivit niciodată probleme deosebite"***, ne-a povestit Ioan Amihăesei.

După doi ani de la schimbarea culorii politice a administrației locale, primarul Constantin Simirad a afirmat că "înainte nu s-au neglijat niciodată problemele municipiului". Ioan Amihăesei a confirmat acest lucru, spunînd că ***"am favorizat întotdeauna Iașul. În administrație, trebuie să te rupi de politică. Am primit reproșuri pe linie de partid din cauza asta, dar am considerat că Iașul trebuie să primească întotdeauna bani mai mulți ca alții"***. **(F. DUMITRAȘCU)**

Mașina unui director de la TVR Iași a fost dezmembrată

■ *un taximetrist a văzut cheile uitate în încuietoarea portbagajului și s-a gîndit că i-ar prinde bine o mașină nou-nouță*

Polițiștii ieșeni l-au capturat ieri pe individul care a furat autoturismul directorului tehnic al Studioului Teritorial de Televiziune Iași. Marți după-amiază, inginerul *Mircea Bogdan* și-a parcat mașina Dacia 1310, de culoare bleu, cu indicativul IS 01 YBJ, în fața instituției. Cînd a revenit, după cîteva minute, a constatat că autovehiculul dispăruse fără urmă. Ofițerii Serviciului Poliției Criminale au dat în urmărire mașina, pentru a o repera pe traseu. Ieri, un țăran din comuna Popricani a mers la Poliție și a mărturisit că a văzut într-un lan de porumb un autoturism de culoare bleu. Echipa care s-a deplasat la fața locului a constatat că mașina era cea furată marți din fața TVR Iași. Autovehiculul fusese dezmembrat aproape în totalitate, iar cîteva piese erau ascunse la domiciliul lui *Gheorghe Verdeț* (45 ani). Acesta este taximetrist particular și a declarat că a furat mașina pentru că era nouă și intenționa să-i înlocuiască piesele cu cele de la autoturismul proprietate. Marți după-amiază, Verdeț se deplasa cu taxiul pe strada Lascăr Catargi. Cînd a ajuns lîngă TVR Iași, a observat autoturismul IS 01 YBJ, care avea în yala portbagajului o pereche de chei uitate de proprietar. Fără a mai sta pe gînduri, individul și-a parcat taxiul lîngă Spitalul de Urgențe, s-a reîntors și s-a urcat la volanul celeilalte mașini. Ieri, Gheorghe Verdeț a fost reținut de Poliție, urmînd ca astăzi să fie prezentat procurorilor, cu propunerea de arestare pentru furt calificat. **(Mădălina LUCA)**

Joia neagră pe șosele

■ *cinci răniți, rezultatul impactului dintre o Dacie și un BMW*

Continuare din pagina 1A

În urmă cu două zile, patru dintre membrii familiei Iacob și o prietenă a copiilor acesteia, au fost victimile unui accident de circulație, petrecut tot lîngă localitatea Tîrgu-Frumos. ***"Veneam spre Iași să-mi aduc fata la pregătire pentru examen la facultate. Ploua și drumul era alunecos. Nici nu-mi dau seama cum s-a petrecut, de fapt, accidentul. Am văzut o mașină BMW rulînd cu viteză destul de mare, apoi am realizat, într-o fracțiune de secundă, că se îndreaptă spre noi"***, ne-a spus unul dintre oamenii implicați în accident, ***Dumitru Iacob***, în vîrstă de 44 ani, salariat la FRE în Botoșani. Impactul s-a soldat cu cîteva zgîrieturi pentru BMW, în timp ce Dacia familiei Iacob a fost puternic avariată, iar ocupanții ei s-au ales cu răni destul de grave. Lui Dumitru Iacob i-a fost fracturat piciorul stîng și rănit cel drept, iar Elena Iacob, soția sa, în vîrstă de 42 ani, a fost lovită la cap. Andreea Iacob, în vîrstă de 11 ani, a fost lovită în zona feței, iar sora ei, Anca Iacob, de 19 ani, are brațul și genunchiul drept rănite. Cea de-a cincea ocupantă a mașiniii, T. Lăcătuș (16 ani) a suferit un "traumatism cranio-cerebral și contuzie umăr drept". Toți cei cinci accidentați au fost transportați la Spitalul de Urgență, dar numai bărbatul a fost reținut aici, fiind internat la Clinica de Ortopedie și Traumatologie. Celelalte victime au fost trimise la Spitalul de Neurochirurgie pentru a primi îngrijirile medicale de care aveau nevoie. **(Cristina PETRACHE, Dana FECHET)**

De săptămîna viitoare, RENEL taie în carne vie

■ *măsurile împotriva datornicilor vor fi dintre cele mai dure, avertizează Ioan Tărăboanță, directorul adjunct al FTDEE Iași*

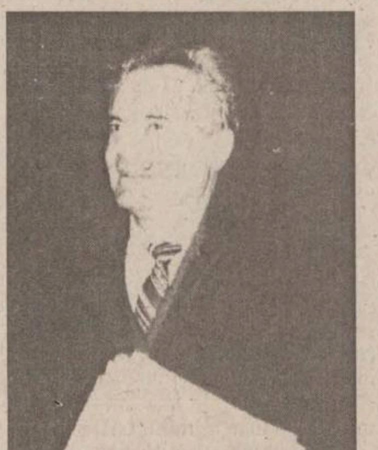

Ioan Tărăboanță, director adjunct al FTDEE - Iași

Măsurile pe care le va lua RENEL pentru recuperarea debitelor de la marii datornici vor fi mult mai dure începînd de săptămîna viitoare, apreciază directorul adjunct al FTDEE Iași, *Ioan Tărăboanță*, care mai spune că au fost propuse unele modificări la articolul 68 din Regulamentul de furnizare a energiei electrice. Aceste modificări se referă în primul rînd la eliminarea clauzelor prin care unii consumatori - spitalele, unitățile militare - erau exceptați de la deconectare, chiar și în cazul în care aceștia aveau datorii foarte mari față de regie. Modificările în cauză și întărirea măsurilor de recuperare a datoriilor de la rău-platnici au fost determinate atît de debitele mari pe care RENEL trebuie să le recupereze, cît și de faptul că, începînd de ieri, printr-un ordin al Consiliului de Administrație al RENEL, au fost sistate toate plățile, inclusiv drepturile salariale pentru angajații regiei.

Debitele RENEL, la nivel național, se ridică la 6.600 miliarde lei, în timp ce, pentru FTDEE Iași, datoriile sînt de circa 75,6 miliarde lei, plus 17 miliarde majorări. După declarațiile lui Tărăboanță, cele mai mari datorii le au societățile Fortus (18,4 miliarde datorii, plus 3 miliarde majorări), Terom (13 miliarde datorii, plus 3,9 miliarde majorări), ASAM (2,83 miliarde debite, plus 800 milioane majorări), Iasitex (1,373 miliarde datorii, plus 918 milioane majorări), Comtom (3,5 miliarde debite, plus 476 milioane majorări), Suprem (1,1 miliarde datorii, plus 340 milioane majorări) și RATC (1,553 miliarde debite, plus 880 milioane majorări). Tărăboanță avertizează că, ***"În cazul în care agenții economici cu grafice de reeșalonare nu-și vor achita cotele pe iunie și iulie vor fi deconectați, fără nici un aviz prealabil în cursul săptămînii viitoare"***. El mai arată că un număr de 6 agenți economici rău-platnici au fost avertizați să-și plătească datoriile pînă săptămîna viitoare, după cum urmează: Moldomobila pînă pe data de 21 iulie, RATC și Moldoforest pînă pe data de 22 iulie, Tomiris pînă pe 23 iulie și Integrata Pașcani și Contis pînă vineri, 24 iulie. **(Adrian A. GIURGEA)**

15 mame singure vor primi un ajutor de cîteva milioane de lei

În cel mult o lună, primele 15 mame singure care au copiii de pînă la un an și au fost părăsite de către partenerii lor, vor putea beneficia de primii bani pe care Primăria îi oferă sub formă de ajutor social.

Astfel, începînd cu a treia lună de sarcină mamele singure vor primi lunar cîte 300.000 de lei pînă la nastere, după care vor mai primi cîte încă 500.000 de lei pînă cînd copilul împlinește vîrsta de un an. La naștere, mamele vor primi o primă de 1.000.000 lei.

Lenuța Milatinovici, consilier juridic în cadrul Primăriei ne-a declarat: "Sînt 15 mame care și-au depus dosarele și au fost aprobate. După aprobarea bugetului de către Consiliul Local, în cel mult o lună aceste persoane își vor putea primi ajutoarele. Trebuie spus că aceste dosare au fost foarte atent analizate. Asistentele sociale ale Primăriei au realizat anchete sociale la fiecare acasă, iar o comisie formată din conducerea Primăriei au discutat cu fiecare în parte.

Primarul *Constantin Simirad* ne-a spus: ***"Este un program de asistență socială intitulat «Mamele singure», inițiat de mine. O parte din bani vor fi alocați de la bugetul local. De asemenea, Primăria din Goteborg ne-a promis că ne sprijină financiar în această problemă"***.

Mamele care se încadrează în această categorie (sînt însărcinate și au fost părăsite de partener) se pot prezenta la Serviciul Autoritate Tutelară din cadrul Primăriei, pentru a putea beneficia de acest ajutor material. **(Liviu MĂGURIANU)**

Destituire în lumea înaltă a ofițerilor ieșeni

■ *"Monitorul" a prezentat modul în care colonelul Aurel Antohi și-a ridicat o vilă impunătoare la Ursoaia, comuna Românești*

Continuare din pagina 1A

Subalternii ex-comandantului UM 02309 au remarcat, în mai multe rînduri, că acesta și-a construit o vilă în localitatea Ursoaia (comuna Românești), la 25 kilometri de Iași, vilă care este estimată la aproximativ 600 de milioane lei. Aceștia nu reușesc să înteleagă cum a putut fi înălțat edificiul din două salarii de bugetari (soția col. Antohi - profesoară), comandantul fiind bănuit că în repetate rînduri ar fi sustras materiale de construcție. "Monitorul" a prezentat pe larg, la vremea respectivă, scandalul iscat de modul dubios în care colonelul Antohi a ridicat casa.

Începînd din luna mai a.c., pe la amintita unitate militară s-au perindat mai multe controale, printre acestea numărîndu-se și cel al Corpului de Control al ministrului. Rezultatul final al acestor controale a fost destituirea comandantului. Surse din cadrul aceleiași UM 02309, care au dorit să își păstreze anonimatul, spun că ***Aurel Antohi*** a intrat în concediu de boală pentru a evita confruntarea cu Consiliul de Onoare (organism care judecă și sancționează abaterile ofițerilor și subofițerilor). El speră într-o pensionare, astfel încît să evite o mutare disciplinară, cu atît mai mult cu cît acest Consiliu nu îl poate judeca în perioada concediului. Pe de altă parte, avînd în vedere abaterile săvîrșite, dosarul va fi înaintat Parchetului Iași.

Pînă la numirea unui nou comandant al unității, interimatul este asigurat de maiorul ***Ion Rusu***.

MOLDOMOBILA
Iași, str. Bucium nr. 34

vă anunță că între
22 iunie - 17 iulie **EXCEPȚIONAL!**
și **17 august - 18 septembrie**
beneficiați de

REDUCERI de PREȚURI

de pînă la 35%

la toate produsele sale de mobilier, **inclusiv la prototipuri și unicate**, precum și la semifabricate din PAL, vîndute prin magazinul propriu situat în incinta firmei din strada Bucium nr. 34. Magazinul va fi deschis între orele 9.00-17.00 în perioada 20-25 iulie 1998.
Informații la tel. 237246 între 8.00-15.00.

MOLDOMOBILA
Iași, Str. Bucium nr. 34

informează clienții fideli că, deși în perioada 20.07.1998 - 17.08.1998 personalul firmei este în vacanța de vară,

magazinul
din str. Bucium 34

va mai rămîne deschis
încă o săptămînă
20.07.98 - 25.07.98,
orele 9.00 - 17.00

Informații la telefon 237246

SOCIETATEA ROMANA DE RADIODIFUZIUNE
1053 KHZ
RADIO IASI
Pe 1053 Khz

Semne de întrebare.
Accente.
Semnale critice.

Marți, miercuri și joi la 11.30

RTV EUROPA NOVA IAȘI
TV EUROPA NOVA
canal 54

vineri, 17 iulie, ora 20:30

CAPRICORN UNU

(prod. SUA, cu: Elliot Gould,
James Brolin, Telly Savalas)

Expediția spațială avînd ca destinație planeta Marte nu este decît un trucaj. Adevărul este descoperit. Viața celor trei astronauți este în pericol. Se mai poate schimba ceva?

COPIERE
PIM SRL
Șos.Ștefan cel Mare nr.11
LISTARE
COLOR

FORMAT	A4	A3
HÂRTIE SATINATĂ 90 g/mp	4000 LEI	8000 LEI
CARTON 160 g/mp	5000 LEI	9500 LEI
FOLIE RETROPROIECTOR	9000 LEI	
AUTOCOLANT TRANSPARENT	11000 LEI	22000 LEI
ALB NEGRU		
FOAIA COPIATĂ PE AMBELE FEȚE	300 LEI	600 LEI
FOAIA COPIATĂ PE O FAȚĂ	200 LEI	400 LEI
COPIA CU HÂRTIA CLIENTULUI	100 LEI	200 LEI
LAMINARE	4000 LEI	8000 LEI

FOTOGRAFIERE DIGITALĂ 25000 LEI
SCANARE DIAPOZITIVE;FILME 2000 LEI/POZIȚIE
TEHNOREDACTARE 2500 LEI
LISTARE 500 LEI
IMPRIMĂRI TRICOURI 15000 LEI
PRELUCRARE GRAFICĂ DESIGN 30000 LEI/ORĂ
SE ACORDĂ REDUCERI
(FUNCȚIE DE COMANDĂ)

INSTITUTUL EUROPEAN
Colecția CIVITAS
Friedrich A. Hayek
Constituția Libertății
Traducere de Lucian Dumitru-Dîrdală
Prefață de Paul E. Michelson
Postfață de Vasile Boari
Din cuprins:
• Virtuțile creatoare ale unei civilizații libere
• Salariați și independenți
• Originile statului de drept
• Sindicatele și forța de muncă
• Locuințe și urbanism
ISBN 973-586-135-6
584 pag
17, Cronicar Mustea Street, Iași, 6600; P.O.BOX: 161
tel.233800; fax 230197; e.mail: rtvnova@mail.ccis.ro
http: //www.nordest.ro/home.htm

SCURT PE DOI

Înscriere cu chitanța în mînă: Candidații care doresc să susțină bacalaureatul în sesiunea din august trebuie să achite suma de 150.000 lei la casieria Inspectoratului Școlar Județean. Aceștia se pot înscrie pentru concurs pînă la 15 august, la secretariatele liceelor pe care le-au urmat. La înscriere, ei vor prezenta chitanța care atestă că au plătit taxa de bacalaureat și vor preciza disciplinele opționale la care doresc să fie examinați. Reamintim că bacalaureatul va începe cu proba orală de Limba Română, pe 18 august, și se va încheia cu proba scrisă la disciplina opțională din profilul opus, pe 24 august. **(A.Ț.)**

Munca la negru înflorește: În ciuda tuturor reglementărlor în vigoare, munca la negru "înflorește" în județul Iași. Un raport întocmit de camera de muncă relevă faptul că aproximativ 50% dintre societățile comerciale controlate folosesc mînă de lucru fără încheierea unui contract de muncă. În prima jumătate a acestui an, au fost verificate 1028 de societăți. 458 dintre acestea au fost găsite în neregulă din acest punct de vedere. Cele mai multe dintre acestea sînt buticuri. Valoarea amenzilor aplicate a fost de 890 milioane lei, din care s-au încasat la buget doar 96 milioane lei. 24 de societăți comerciale au primit lunile acestea o amendă dublă, adică 4 milioane lei, pentru că au fost prinse pentru a doua sau a treia oară folosind munca la negru. **(D.PAVEL)**

Copii străzii fug din cămin: Peste 40 de săraci au părăsit căminul special amenajat de către Primărie, pentru copiii străzii și adulții care nu au unde locui. Lenuța Milatinovici, consilierul juridic al Primăriei crede că motivul părăsirii locuințelor de către "acești oameni ai străzii" este faptul că anotimpul de vară le oferă diverse oportunități de a face rost de bani. "Din cele 60 de persoane cazate în cămin, 40 și-au părăsit locurile. Explicația este că în perioada verii ei găsesc de lucru sau reușesc, prin diverse metode, să facă rost de bani. Deși aici ei au toate condițiile unui trai civilizat - pat cu lenjerie curată, masă la cantina de ajutor social, șampon, ei totuși preferă libertatea". Banii alocați de către Primărie pentru întreținerea acestor persoane se ridică la 8 milioane de lei pe lună, aici fiind cazați indivizi cu vîrste cuprinse între 5 și 80 de ani. **(L.MĂGURIANU)**

Acțiuni ecologice ale elevilor: Fundația Triomphe și Parlamentul Elevilor din Iași vor organiza la sfîrșitul acestei luni o serie de acțiuni ecologice, care vizează colectarea reziduurilor de pe malurile lacurilor din județul Iași. Elevii vor demara proiectul "SOS Apele" din cadrul programului "Caravana Ecologică-Triomphe", care își propune educarea tinerii generații în spiritul dragostei și al respectului față de natură. **(A.Ț.)**

ORAȘUL PE O COLOANĂ

Premii pentru Teatrul studențesc "Ludic"

Teatrul studențesc "Ludic" din Iași a obținut, recent, premii în urma participării la două festivaluri internaționale din SUA și Ungaria. La Festivalul din Statele Unite, desfășurat în Chicago, unde au participat trupe din 18 state, studenta Raluca Rusu a obținut premiul de interpretare feminină, pentru rolul Regina Margareta din piesa "Regele moare" de Eugen Ionescu. La festivalul din Ungaria, studenta Irina Petraru a primit premiul de interpretare și impresie artistică, pentru rolul său din piesa "Cînd vinul este rece" de John Kendrick. La invitația Centrului Cultural Român din New York, formația de teatru ieșeană a prezentat o stagiune cu piesele "Cîntăreața cheală" și "Regele moare" de Eugen Ionescu și "Conul Leonida față cu reacțiunea" de I. L. Caragiale. La recepția dată în cinstea Teatrului "Ludic" au participat și directorii cotidianelor românești din NewYork. **(E.C.)**

S-au stabilit condițiile de admitere la Universitatea "Petre Andrei"

Conducerea Universității "Petre Andrei" din Iași a stabilit metodologia de desfășurare a concursului de admitere, datele de înscriere și de susținere a probelor, și cuantumul taxelor plătite de candidați. La Facultatea de Științe Politice, care va funcționa din acest an, cu 100 de locuri la zi și 50 la fără frecvență, candidații se vor înscrie în perioada 20 august-5 septembrie (prima sesiune) și 14-22 septembrie (sesiunea a doua). La Facultatea de Psihologie și Asistență Socială, unde sînt 120 de locuri, perioadele de înscriere sînt 20 august-5 septembrie și 14-21 septembrie pentru a doua sesiune. La Economie (150 locuri la zi și 100 locuri la fără frecvență) perioadele de înscriere pentru cele două sesiuni de admitere sînt 31 august-6 septembrie și 14-19 septembrie. Candidații la Facultatea de Drept (150 locuri zi și 100 locuri fără frecvență) se vor înscrie la concurs în perioada 24 august - 5 septembrie și 14-19 septembrie pentru a doua sesiune. Probele de concurs se vor desfășura în aceeași zi, după cum urmează: 7 septembrie, ora 9,00 (Filosofie) și 16,00 (Istoria românilor sau Logică) la Facultatea de Științe Politice; 8 septembrie, ora 9,00 (Psihologie) și 16,00 (Biologie) la Facultatea de Psihologie și Asistență Socială; 9 septembrie, ora 9,00 (Economie) și 16,00 (Matematică) la Facultatea de Economie; 10 septembrie, ora 9,00 (Istoria românilor) și 16,00 (Limba română) la Drept. Taxa de înscriere va fi de 300.000 lei, iar taxa de școlarizare va fi de aproximativ 4 milioane anual. **(Emilia CHISCOP)**

A început concursul de titularizare

Astăzi, maiștrii și inginerii care s-au înscris la concursul de titularizare în învățămîntul preuniversitar vor susține probele practice. Pe 20 iulie vor fi rezolvate contestațiile la aceste probe, iar a doua zi, Inspectoratul Școlar Județean va afișa listele cu repartizarea candidaților pe săli. Rezultatele concursului, care va avea loc pe 22 iulie, vor deveni cunoscute candidaților pe 24 iulie. Cîștigătorii vor fi repartizați pe posturi în penultima zi a lunii iulie. Reamintim că patru licee din Iași vor organiza, la nivelul școlii, concursuri pentru ocuparea posturilor vacante. Conducerile acestora vor stabili datele de examinare ulterior datei de 22 iulie. **(A.T.)**

Șah la nivel înalt

Funcționarii din cadrul Consiliului Județean vor putea participa la sfîrșitul acestei luni la un concurs de șah. Premiile pentru cîștigători vor fi în valoare de 2 milioane lei. Organizatorul acestui concurs, președintele Comisiei Sociale de Tineret și Sport - ***Mihai Butnaru*** ne-a declarat: ***"La acest concurs vor participa atît angajați ai Primăriei cît și cei ai Consiliului Județean și Prefecturii. Anul trecut, cei mai buni jucători au fost: secretarul CJ - Ioan Serbina și primarul comunei Aroneanu - Mihai Sănduleanu".*** Mihai Butnaru ne-a mai spus că intenționează să organizeze și un campionat de fotbal cu participarea salariaților administrației locale. **(Liviu MĂGURIANU)**

Examen în familie pentru șef de lucrări la UMF

■ *asistent Anca Indrei de la Stomatologie a fost examinată de nașul ei, prof.dr. Grigore Mihalache* ■ *toți membrii comisiei au copii în subordinea unuia sau a altuia dintre ei* ■

În Biblioteca Institutului de Anatomie, asistent dr. Anca Indrei, fina de cununie a ***prof. dr. Grigore Mihalache,*** șef disciplină Anatomie și Embrionologie la Facultatea de Stomatologie și șef de departament Anatomie în cadrul Universității de Medicină și Farmacie Iași, a susținut recent o prelegere destul de neobișnuită la concursul pentru postul de șef lucrări în cadrul disciplinei conduse de nașul ei. Ciudățenia constă în faptul că această acțiune, care ar fi trebuit să fie publică, s-a desfășurat cu ușile închise iar protagoniștii acestei acțiuni - respectiv membrii comisiei de concurs - au fiecare rubedenii de diferite grade, alături de ei, în aceeași instituție. Atît prof. ***dr. Vasile Burlui,*** cît și profesorii ***Constantin Fătu, Grigore Mihalache*** și ***Doina Frîncu*** - cei care au examinat-o pe Anca Indrei - s-au trezit, pe parcursul timpului, cu propriii copii la UMF. Fiii acestora, în marea lor majoritate, lucrează pe posturi de preparatori sau asistenți la Facultatea de Stomatologie, care este "guvernată" de prof.dr. Vasile Burlui. Prof. dr. Constantin Fătu, cumătru cu decanul Vasile Burlui, a fost prorector al Universității "Apollonia" - universitate particulară "patronată" de Vasile Burlui - după care a devenit secretar științific la Facultatea de Stomatologie din cadrul UMF. Constantin Fătu junior a cîștigat concursul pentru postul de preparator în cadrul Catedrei de Obstetrică-Ginecologie de la Facultatea de Stomatologie, unde lucrează și tatăl său. Prof. dr. Grigore Mihalache, șef departament Anatomie, îi are ca subalterni pe fiul său, Grigore Dragos Mihalache, și pe prof. dr. Constantin Fătu, șeful disciplinei "Anatomie și Anatomie Clinică". Acesta, la rîndul său, îl are în subordine pe fiul prof.dr. Doina Frîncu, asist. Laurian Frîncu. Ar fi păcat să nu o menționăm și pe conf.dr Cornelia Mihalache, soția ***prof. dr. Grigore Mihalache,*** șefă de disciplină la Igiena Muncii, la Facultatea de Medicină, care îl are drept subaltern pe finul ei, soțul asistentei Anca Indrei, și pe fiica sa, Irina, preparatoare. Este limpede că în cazul ***Ancăi Indrei,*** fina profesorului Mihalache, subalternul acestuia Constantin Fătu i-a făcut pe plac șefului său în comisie, apreciind cu dreaptă măsură activitatea finei. La rîndul ei, prof. dr. Doina Frîncu nu ar fi putut avea obiecții la prelegere, deoarece fiul ei este subalternul ***prof. Constantin Fătu*** din subordinea nașului proaspetei candidate ***Anca Indrei.*** Din această încurcătură de încrengături și încumetriri greu de descîlcit, un singur lucru este cert: tînăra familie de medici Indrei trebuie să fie la locul ei, sub oblăduirea nașilor de cununie, familia prof. Mihalache, care și-au "împărțit", în mod echitabil, cei doi fini. **(Alina TITEI)**

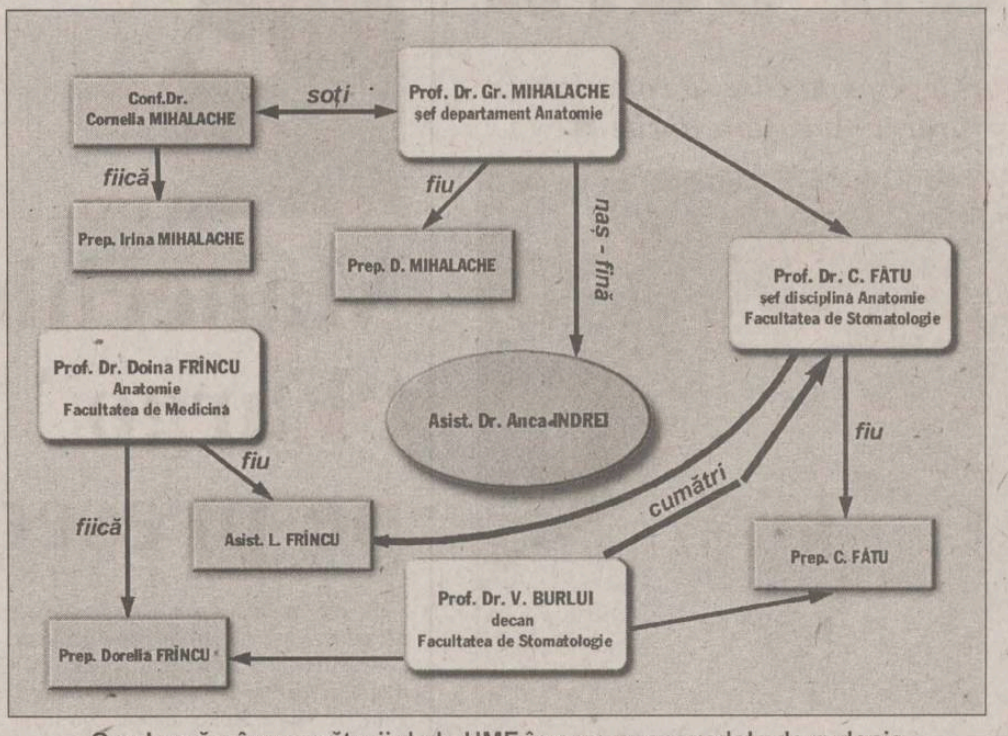
Conf.Dr. Cornelia MIHALACHE
soți
Prof. Dr. Gr. MIHALACHE şef departament Anatomie
fiică
Prep. Irina MIHALACHE
fiu
Prep. D. MIHALACHE
naș - fină
Prof. Dr. C. FĂTU şef disciplină Anatomie Facultatea de Stomatologie
Prof. Dr. Doina FRÎNCU Anatomie Facultatea de Medicină
Asist. Dr. Anca INDREI
fiu
fiu
cumătri
fiică
Asist. L. FRÎNCU
Prep. C. FĂTU
Prof. Dr. V. BURLUI decan Facultatea de Stomatologie
Prep. Dorella FRÎNCU

O schemă a încrengăturii de la UMF în care apar gradele de rudenie și raporturile de subordonare

Procurorul Ilaș este alergic la presă

■ *el le-a ordonat jandarmilor ce asigură paza Parchetului să-i urmărească pas cu pas pe reprezentanții mass-media, în special pe cei de la "Monitorul"*

Constantin Ilaș, procuror general al Parchetului de pe lîngă Curtea de Apel Iași

Constantin Ilaș, procuror general al Parchetului de pe lîngă Curtea de Apel Iași, a ajuns la limita răbdării în "războiul" pe care îl poartă de o bună bucată de timp, unidirecțional, cu o parte a presei. Supărat peste măsură de unele critici aduse Parchetului și unor prieteni de-ai săi, procurorul general a ajuns zilele trecute să țipe "ca din gură de sarpe" la cinci dintre subordonați, cărora le-a ordonat să-l caute de urgență pe portarul de la Parchet. Timp de aproape zece minute, cei cinci au fugit înnebuniți prin clădirea Parchetului și în afara ei, încercînd să ducă la îndeplinire porunca lui Constantin Ilaș.

În opinia șefului procurorilor ieșeni, portarul s-a făcut vinovat de faptul că unul dintre reporterii de la "Monitorul" a fost văzut de cine nu trebuia, neînsoțit, în clădirea Parchetului. Au urmat amenințări la adresa portarului și a jandarmilor care păzesc clădirea; la următoarea "abatere" aceștia trebuie să-și găsească alte locuri de muncă. Constantin Ilaș manifestă, în ultimul timp, simptome specifice unei cunoscute "boli" - nervozitate excesivă, impulsivitate, ridicarea tonului în discuțiile de orice fel - iar prin ultimele măsuri luate speră să scape de portar și de jandarmi, considerați singurii vinovați de agravarea "bolii". **(Nicolae MANOLIU)**

Amenzi falimentare pentru firmele care își bat joc de mediu

■ *suma maximă se ridică la 75 de milioane lei*
■ *amenzile au crescut de 20 de ori* ■

Amenzile cele mai mari care pot fi date la ora actuală de către un organism de control sînt cele aplicate de Agenția pentru Protecția Mediului. Practic, o singură sancțiune poate falimenta o firmă mică ce nu respectă toate cerințele protejării mediului. De la începutul lunii iulie, cuantumul amenzilor pentru contravenții referitoare la mediu s-au modificat, crescînd imens. Amenda maximă pe care o poate lua un agent economic este acum de 75 milioane lei, față de 3,75 milioane cît era pînă la începutul acestei luni. Nici persoanele fizice nu au fost scutite de creșterea amenzilor. Orice gospodar cu casă la țară, care-și depozitează aiurea gunoiul, poate încasa o amendă între 1 și 5 milioane de lei. Cu amenda maximă, de 75 milioane lei, se pedepsesc societățile comerciale care funcționează fără acord sau autorizație de mediu. Poluările grave și degradarea factorilor de mediu se sancționează la fel de drastic, cu amenzi cuprinse între 10 și 60 de milioane lei.

Deși aceste măriri spectaculoase ale amenzilor pot atrage o mulțime de bani la bugetul statului, specialiștii din domeniu sînt destul de sceptici. ***"După părerea mea, s-a trecut prea brusc de la amenzi mici la amenzi foarte mari. În mod sigur, contestațiile la procesele verbale încheiate de inspectorii noștri se vor înmulți, ca și numărul proceselor",*** ne-a declarat ***Iulian Trofin,*** inspectorul-șef al Agenției pentru Protecția Mediului. Pentru a evita o avalanșă de procese, APM a fost nevoită să angajeze un consilier juridic foarte bun care să elimine orice posibilitate de greșeală în acte, greșeală ce poate fi atacată în justiție. **(Dana PAVEL)**

Zeci de școlari sînt terorizați de învățători

■ *din cauza stresului, copii care ajung la psiholog au dureri de burtă, urinează în pat sau se bîlbîie* ■ *în schimb, Camelia Gavrilă, inspector general al IȘJ, crede că o severitate excesivă îi ajută pe copii să intre în competiție* ■

Din ce în ce mai mulți școlari din clasele I-IV ajung să aibă nevoie de psiholog din cauza unor învățători. ***"Este îngrijorător faptul că foarte mulți copii cu vîrsta cuprinsă între 7 și 10 ani ajung în spital cu sindrom dureros abdominal tocmai din această cauză. Pe zi, consult 6-7copii abuzați emoțional de învățători. Unii chiar urinează în pat în timpul somnului din cauza stresului de la școală sau încep să se bîlbîie",*** ne-a declarat ***Mihaela Ghircoiaș,*** psiholog la Spitalul de Pediatrie "Sf. Maria". Aceasta a adăugat că problemele școlare îl fac pe copil să se îndepărteze foarte mult de școală, refugiindu-se în boală. ***"Doamna mă bate adeseori la palmă cu linia, cînd nu-mi fac temele sau cînd nu o ascult. Mi-a dat și peste cap, și mai tot timpul țipă",*** a povestit Ionuț V. Din nefericire, aceasta este imaginea lui Ionuț despre învățătoarea sa.

Psihologii au precizat că este foarte important ca învățătorii să aibă un comportament matern față de toți copiii din clasă deoarece primul impact cu școala influențează foarte mult "gustul" micuților pentru învățătură. Mulți dintre copiii consultați de psihologul de la Spitalul de Pediatrie se simt frustrați, ei sesizează foarte rapid diferențierile și preferințele pe care le fac învățătorii.

Pe de altă parte, specialiștii afirmă că sînt șocați și de reacția părinților. ***"Unii dintre părinți se supun acestor practici, în speranța de a nu le supăra pe învățătoare, iar alții sînt pasivi. Pe de altă parte, au existat și situații în care mamele au intenționat să acționeze învățătorii în judecată pentru tratamentul aplicat copiilor. Indiferent de cum se comportă copilul, metodele reprezintă un abuz. Învățătorii nu au dreptul să-și bată elevii",*** a precizat psihologul Ghircoiaș. Nu de aceeași părere a fost și inspectorul general al IȘJ, ***Camelia Gavrilă,*** care ne-a declarat: ***"Învățătorii nu sînt persoane care sperie. Ei sînt persoane agreabile, calde și cu înțelegere față de copii. Poate că, uneori, manifestă o severitate excesivă, dar acest lucru din cauză că școlarii trebuie să acumuleze din ce în ce mai multe cunoștințe pentru ca, ulterior, să intre în competiție".*** **(Laura HUSARU)**

O puștoaică de 14 ani, "capul" unei bande de hoți

■ *ei au furat dintr-un bar sucuri, sticksuri și țigări*

Pentru cinci minori din Hîrlău, spargerea unui bar s-a dovedit a fi o treabă destul de ușoară. Creierul furtului a fost ***Viorica Strugaru*** (14 ani) care, avînd o talie de invidiat, s-a strecurat printre gratiile unui geam și a pătruns în bar. Adolescenta a luat din rafturi sticle cu sucuri, sticksuri și țigări, pe care le-a împărțit apoi celor care au ajutat-o să le procure. Trupa, deși ceva cam "colorată", trei dintre ei fiind țigani, s-a dovedit a fi bine organizată. ***"Eu și Costel am stat de pază, în timp ce Marius și Florin au ajutat-o pe Viorica să escaladeze clădirea",*** a povestit ***Nicu Tudoriu.*** Trei dintre minori, deși au aproape 14 ani, nu au mers niciodată la școală. Ceilalți doi sînt în clasa a VII-a și, în plus, nu provin din familii care să aibă situații materiale proaste.

În cursul zilei de ieri, aceștia au fost reținuți de polițiști și aduși la Spitalul "Socola" pentru expertiză medico-legală psihiatrică. Membrii comisiei de expertiză au fost surpinși de acțiunea comună a acestora, de faptul că au furat împreună, deoarece provin din anturaje diferite. În urma investigațiilor, probabil, aceștia vor fi trimiși într-un centru de reeducare. **(L. HUSARU)**

O parcare mobilă pentru șoferii ieșeni

■ *în toată țara există numai zece astfel de parcări*

Ministerul Turismului va dona o parcare mobilă ieșenilor. Aceasta va fi dotată cu scaune și mese pentru 16 persoane, WC și telefon public, indicatoare pentru semnalizare rutieră. ***Mihai Butnaru***, președintele Comisiei Sociale Tineret și Sport, ne-a declarat: ***"Luni va fi prezent la București un reprezentant al Direcției Tehnice care va aduce primele elemente ale acestei parcări, și anume cîteva indicatoare și panouri pentru semnalizare rutieră turistică. Practic, este un cadou din partea Ministerului Turismului. În cel mult o lună, vom instala această parcare pe un loc care va fi stabilit peste cîteva zile. Parcarea are o schemă tip, valabilă în toată Europa. Este o noutate pentru că, de exemplu, cabina WC este portabilă și că, în general, tot acest ansamblu poate fi mutat în orice colț al orașului. Nu este nevoie de fundație sau de zidărie. Noi am cerut 10 astfel de parcări, însă pentru toată țara nu există decît 10 bucăți, așa că sîntem mulțumiți că Ministerul Turismului ne trimite și una singură".*** (Liviu MĂGURIANU)

Societățile comerciale consumă energie cînd nu trebuie

Prețurile de producere și livrare a energiei electrice de către RENEL pentru consumatori au dat întotdeauna naștere unor puternice controverse ce au sfîrșit prin acuze aduse de aceștia regiei sau invers. Intrigat că, zilele trecute, managerii unor societăți comerciale importante de pe raza județului au ridicat din nou această problemă, acuzînd că prețul mediu la care achiziționează energia electrică se situează undeva în jurul valorii de 100 $, directorul adjunct al FTDEE Iași, Ioan Tărăboanță, a convocat ieri o conferință de presă, în care a "încercat să lămurească situația".

După ce a precizat că prețul mediu de livrare a energiei electrice în România este de 46 $ pentru 1MWh, fără TVA, iar în țările Uniunii Europene acesta este de 66 $ pentru 1MWh, Tărăboanță a dat citire unei liste în care au fost cuprinse prețurile medii pe care le-au obținut marii agenți economici în luna iunie. Astfel, după statistica directorului adjunct al FTDEE, societățile FORTUS, ANTIBIOTICE și TEPRO au cumpărat energia electrică la un preț mediu cuprins între 38 $ și 42 $, pentru 1 MWh. Societățile ASAM, AVICOLA Iași, PRODAVIS, TEROM, MOLDOPLAST și SIRETUL Pașcani au plătit, pentru 1MWh, sume medii cuprinse între 43 $ și 49 $. Cel mai mult a plătit în luna iunie pentru 1MWh Societatea MOLDOMOBILA, cu cele două platforme ale sale - Iași și Pașcani. La platforma Iași, prețul mediu a fost de 62 $ pentru 1MWh, iar la platforma Pascani, acesta a fost de 67 $ pentru 1MWh.

"Este vorba de o proastă politică a conducerii acestor unități, care neglijează realizarea unui preț acceptabil la energia electrică", afirmă ***Tărăboanță,*** referindu-se la ultima societate comercială. El adaugă că, dacă s-ar urmări îndeaproape orele la care se consumă energia electrică, s-ar putea obține un preț constant și relativ scăzut, prin încadrarea în perioadele de timp în care vîrful de sarcină este scăzut. **(Adrian A. GIURGEA)**

SERVICE SO. CO. M IAȘI dealer DAEWOO AUTOMOBILE ROMANIA S.A.

anunță pentru perioada 13.07 - 31.07.1998
avantaje deosebite la cumpărarea autoturismelor Daewoo:

- cel mai rapid sistem de livrare a autoturismului
- preț negociabil în funcție de numărul de mașini cumpărate sau de modul de achiziționare: cash, rate sau leasing
- întreținerea gratuită a mașinii pe timp de 18 luni la cel mai performant auto service din Iași - șos. Păcurari nr. 94 (lîngă PECO)
- participarea la concursul organizat de compania DAEWOO AUTO TRADING S.R.L. acordîndu-se drept premii următoarele:

UN TICO SL
5 radiocasetofoane
5 umbrele plajă

Ne puteți contacta la sediul central din str. Străpungere Silvestru nr. 6, bl. CL 21 (vis-a-vis de Gara de nord), Tel: 145226, 212756

SISTEME DE EVACUARE A GAZELOR ARSE

DISPONIBILE IN 3 VARIANTE CONSTRUCTIVE

SP COMPACT (SR)
SPIA (SIH)
QUADRO

Produsele noastre confera:
tiraj optim,
rezistenta superioara la ardere si agenti chimici,
evacuarea condensului rezultat.
economie de energie
durabilitate

schiedel®
SISTEME DE COSURI S.R.L.
Brasov str. Izvorul Rece nr.8
telefon/fax: 068/41 44 60

TRADING & CONSULTING
EEP Ltd
EAST EUROPEAN PARTNER
Magazin MOCHETA
Șos. Nicolina 66, bl. 985 ☎ 22.19.14
Noi punem confortul la picioarele dvs!
MOCHETĂ (import SUA, Belgia)
COVOARE LINOLEUM
accesorii pentru montaj gamă variată

30-40-50% REDUCERE
sandale pentru femei
încălțăminte de sezon
IULIUS 6600 IAȘI, Ștefan cel Mare 8, Tel. 032-212.117, 214.480

International Language Center
Str. Moara de Foc 35, et. 8, 6600, Iasi, România
tel: 032/252850, 252870, fax: 032/252902

Centrul Internațional de Limbi Moderne Iași,
anunță **înscrieri urgente** *la*
cursuri intensive *de limba engleză*
în perioada de vară.

Înscrieri și relații la:
tel: 032/252850; 252870
E-mail: guest@ilc.iasi.osf.ro
sau la sediul din str. Moara de Foc 35, et. 8

Monitorul
Monden

Vineri, 17 iulie 1998

GÎNDITORUL MONDEN

Caligrafie (4)

Bat căpșunele în cuie
Lîngă sînii tăi răscopți,
Pe sfîrcuri să nu se suie
Să-ți sugă sîngele. Porți

Cu lacăte strîng. Mari șolduri
(Ce ar zăpăci chiar crinii
Lacomi să îi prindă-n bolduri
Lungi cum razele luminii)

Miști. Carnea-i zemos-gălbuie
Cu paingi din pînze storși.
Bat căpșunele în cuie
Lîngă sînii tăi răscopți...

Emil BRUMARU

PERSONALITATEA SĂPTĂMÎNII

Mihai Ciobanu a fost numit director general al SC FORTUS SA după ieșirea la pensie a fostului director, ***Gheorghe Cojocaru.***

Mihai Ciobanu a împlinit anul acesta 20 de ani de cînd lucrează la această societate, unde a avut funcții diverse, de la simplu inginer la director adjunct. Din cele 43 de teste susținute de persoane din conducerea FORTUS SA, Mihai Ciobanu a avut cel mai mare punctaj. Pentru acest lucru el a fost numit "personalitatea săptămînii".

Un ieșean pasionat de cactuși și-a făcut în balcon seră

■ *sute de cactuși stau pe pervaze* ■ *în Iași mai există o singură persoană care să colecționeze asemenea flori* ■ *nici o sumă nu este prea mare pentru procurarea unei flori dorite* ■

La etajul cinci al unui bloc situat pe șoseaua Păcurari, întinsă de-a lungul unui balcon și ocupînd pervazele tuturor camerelor, se află o impresionantă colecție de cactuși. Posesorul acesteia, ***Ioan Cuțăr,*** a adunat de-a lungul anilor piesă cu piesă, de peste tot pe unde ajungea prin țară. ***"Sînt șofer, și am străbătut România în lung și în lat. De peste tot pe unde am ajuns și am avut ocazia, mi-am procurat cîte un exemplar. Pasiunea aceasta o am de cînd mă știu. Părinții mei erau grădinari și la ei am văzut prima dată cum se plantează și se crește o floare. Cînd am ajuns pe picioarele mele, pentru că stăteam la bloc și spațiul disponibil era limitat, m-am decis să cresc cactuși",*** ne-a mărturisit Ioan Cuțăr. Dintr-o pasiune și o dorință de frumos, pornită acum mai bine de douăzeci de ani, a apărut o extraordinară colecție. ***"Am peste 200 de ghivece cu flori și mai mult de 120 de specii. În întreaga lume, numărul total al speciilor de cactuși este de două sute. Ceea ce am eu aici pe balcon are și Grădina Botanică ieșeană, în serele în care accesul publicului este interzis".***

Pentru Ioan Cuțăr, florile sînt ca niște copii, cărora trebuie să le acorzi atenție, să le vorbești și să le dai hrană. Începutul colecției a fost făcut cu begonii, aloe și azalee. Încet, încet, au apărut cactușii adevărați, cei cu spini ascuțiți și flori extraordinar de frumoase. ***"Prin anii 80, dădeam pentru o specie rară de cactus și cîte 2.000 de lei, în condițiile în care salariul pe care îl luam era de aproape 3.000. Nici un efort financiar nu a fost prea mare pentru a-mi procura planta dorită",*** ne-a spus I. Cuțăr. Unele au fost aduse de la colecționari din Ungaria, iar altele direct de la sursă, din deșerturile continentului asiatic sau american. Mai toate au nevoie de o îngrijire specială, de condiții de temperatură și umiditate aparte. ***"Ca să se dezvolte, le pun în pămîntul din ghiveci azotat de amoniu sau făină de oase. Și mai ales le vorbesc, la fiecare în parte. Acum cîțiva ani am avut o specie de cactus care semăna cu urechea unui urs. Avea niște spini lungi și foarte ascuțiți, și, dacă treceai pe lîngă plantă fără să îi vorbești, vedeai cum îndreaptă spinii către tine. Nevastă-mea s-a înțepat de nu știu cîte ori pentru că a trecut indiferentă pe lîngă ghiveci",*** însă, după cum ne mărturisește colecționarul de cactuși, aceste flori niciodată nu îl înțeapă atunci cînd le atinge, indiferent cît de strîns le-ar apuca. Cert este că plantele îl recunosc pe cel care le îngrijește: ***"Odată am lipsit o lună încheiată de acasă, și plantele mi-au simțit lipsa. Nu mai erau atît de viguroase ca înainte de a pleca".*** Ioan Cuțăr spune că are mînă bună, de aceea fiecare pui pus în ghiveci, fiecare altoi îi prinde și se dezvoltă bine. După cum spune el, în Iași mai există un singur crescător de cactuși, dar a cărui colecție este cu mult mai redusă, provenind din puii de cactuși ai săi. Celălalt colecționar a "furat" măiestria de la Ioan Cuțăr.

Visul crescătorului de cactuși este să se retragă undeva, la țară, și acolo să își organizeze o mini-grădină botanică după tipul celei din Iași, în care cei interesați să vină, să o viziteze și să își procure puieții și butașii de care au nevoie. **(C. CROITORU)**

Ioan Cuțăr, omul care are în apartament tot atîția cactuși cît Grădina Botanică

Manechinele de la "Fargo" l-au vrăjit pe președinte

În nici o lună de zile, o casă de modă din Iași a reușit să fie invitată la cinci prezentări diferite, dintre care una în cel mai "misterios" loc al țării: Palatul Cotroceni. La manifestarea din 7 iulie, organizată de Ministerul Învățămîntului și Departamentul de tineret al Președinției, au participat premiantele de la secțiunea de creație la Festivalul de Modă Studențească. Din Iași a participat ***Alina Dincă*** (studentă în anul IV la Facultatea Textile-Pielărie), designerul Casei "Nanette", care a cîștigat locul I la secțiunea creație vestimentară cu colecția "Concertino", cu care a fost deschis show-ul la Cotroceni. A urmat prezentarea colecțiilor altor patru designeri din Cluj, Timișoara, Tîrgu Mureș și București. ***"Pentru închiderea show-ului de la Cotroceni, noi am fost invitați să prezentăm colecția «Direct Brain», cu care trupa de manechine Fargo din Iași, condusă de Cristi Cîtea și Marius Scovronschi, a fost premiată la secțiunea show a aceluiași festival",*** a declarat ***Nanette Pîrvu,*** manager al Casei de modă "Nanette". Prezentarea de modă, la care au fost prezenți președintele ***Emil Constantinescu*** și membri ai corpului diplomatic, a fost total diferită față de o altă prezentare de modă obișnuită. În locul clasicei parade pe "cat-walk" a manechinelor, îmbrăcate în cele mai frumoase creații ale studenților designeri, s-a preferat o metodă mai "statică", și, în același timp, mult mai interesantă. Fiecare colecție participantă la spectacolul de la Cotroceni a ocupat cîte o cameră a palatului, iar vizitatorii treceau dintr-una în alta admirînd "exponatele" vii. ***"Toată lumea a fost foarte impresionată de ceea ce se poate face în modă în Iași. Toți oficialii vroiau să se pozeze cu manechinele noastre, iar președintele Constantinescu a ținut neapărat să facă o poză cu mireasa din colecția ieșeană",*** a povestit Nanette Pîrvu. ***"De altfel, la intrare, președintele a fost așteptat de două manechine din trupa Fargo, care l-au condus la locul rezervat pentru vizionarea show-ului. Emil Constantinescu și oficialitățile invitate au fost încîntați de modul cum au fost puse în valoare creațiile vestimentare ale Casei Nanette, precum și machiajul și coafura realizate de studioul Maviov din Iași",*** a completat ***Cristi Cîtea,*** de la trupa "Fargo". Colecția ieșeană a fost "amplasată" într-o sală ***"care s-a potrivit de minune cu modelele prezentate",*** respectiv în ***Salonul Florilor*** din palatul Cotroceni, unde întreg ambientul era în culori de alb și auriu, completat de oglinzi și sticlă. ***"E un succes pentru noi, mai ales că am fost invitați la mai multe prezentări cu aceleași două colecții de cîte 10 modele. Am fost la Constanța, la «Zilele tomitane», la spectacolele pentru «Ziua Americii», la Cotroceni. Acum plecăm pentru o filmare la Corbeanca, pe domeniul lui Tințăreanu, apoi trebuie să «fugim» înapoi în Iași, pentru că participăm la festivalul de coafură",*** a încheiat Nanette Pîrvu. **(Alina CORDUNEANU)**

Alexandru Leonties și-a cunoscut marea iubire în tren

"Din 1994 sînt șeful Departamentului muzical la Radio «Nord - Est», fac topuri și emisiuni muzicale, dar eu nu am absolut deloc ureche muzicală... În adolescență am făcut desene animate și film artistic la fosta Casă a Pionierilor, dar, iarăși, nici la desen nu am talent...".

Alexandru (Sandi) Leonties este, pentru majoritatea ieșenilor, un nume deja consacrat în lumea DJ-lor. Cine nu a ascultat ***"Clasic Top 10", "Muzică de catifea"*** sau talk-show-ul ***"Două pe față, trei pe dos",*** toate difuzate la Radio ***"Nord-Est"?*** Dovadă stau zecile de scrisori trimise "pentru Sandi" ***("am acasă o pungă mare, în care le-am adunat pe toate")*** sau cadourile (mici, dar sugestive) venite din partea admiratoarelor. Pentru cei mai mulți dintre ascultători, Sandi Leonties reprezintă doar vocea difuzată în eter, peste care nu se poate suprapune identitatea omului ce realizează emisiunea.

Înalt (aproximativ 1,82 m), slab, îmbrăcat mai mult decît comun (o clasică pereche de blugi și un banal tricou), actualul DJ și-a început cariera în radio absolut din întîmplare. ***"Am participat în '91 la o preselecție organizată de unicul post de radio particular existent în Iași pe vremea aceea, și de atunci am rămas în Radio. În toamna lui '93 am venit la «Nord-Est», iar anul imediat următor am devenit șef Departament muzical, poziție pe care o ocup și în ziua de azi".*** Contactele lui cu radioul datează totuși de mai mult timp. Prin 1987-1988, era prezentator la Radio Vacanța în Cîmpulung Moldovenesc (orașul natal). ***"Mă ocupam de rock, jazz, muzică patriotică și muzică simfonică. Eram plătit cu 15 lei pe oră, astfel încît, după o lună de muncă, adunam 587 de lei. Cînd am luat prima leafă (plătită în avans pe trei luni) am făcut un chef și am mîncat ciorbă de burtă",*** mărturisește Leonties.

După o revoluție făcută cu arma în mînă la Bacău ***("stăteam cu arma în mînă și îi impingeam pe țiganii adunați în fața Primăriei, care nu mai știu ce cereau"),*** a urmat Facultatea de Fizică și, mai apoi, Școala Post-Universitară de Jurnalistică. Pe soția lui, Iuliana, a întîlnit-o în tren, amîndoi mergînd spre Iași. Cu toate că și el și ea erau din Cîmpulung, nu se cunoscuseră pînă atunci, ***"pentru că între noi este o diferență de șase ani". "A fost un «coup de foudre» adevărat; ne-am cunoscut în primăvara lui '96, și în septembrie '97 ne-am căsătorit. Dar, în tot acest înterval, nu ne-am văzut decît o lună, punînd toate perioadele cap la cap (ea fiind studentă la Stomatologie în Cluj)",*** crede Sandi. Soții Leonties se văd atunci cînd pot și cînd au timp. Iar pentru următoarele 12 luni se vor vedea și mai rar, pentru că Sandi va pleca cu o bursă în Statele Unite. De acolo se va întoarce avînd titlul de ***"Master în comunicații publice". "Universitatea este în New York, chiar în inima Bronxului. Sper să mă întorc viu... Iar campusul este situat între Zoo și Grădina Botanică. Ceea ce mă impacientează este faptul că există posibilitatea ca ursul să traverseze acest campus, ducîndu-se după zmeură în Grădină".***

Cînd are ceva tip liber, DJ-ul de la ***"Nord-Est"*** urcă prin munți sau joacă baschet. În aceeași măsură îi place și filmul, ***"pentru că în clasa a un'spea mă hotărîsem să dau la IATC, la regie. Dar mi-am dat seama că nu intru și am renunțat. În '95 am vrut să dau admitere din nou acolo, însă am realizat că aș fi abandonat-o prin anul trei, pentru că nu aveam vocație. Eu am o politică: cînd va fi altă treabă, o vom face pe aceea, dar acum facem ce este de făcut acum".*** Deocamdată, Sandi Leonties și-a propus să plece la mare, în Turcia. După aceea, va urma marea experiență americană. ***"Bursa am luat-o susținut fiind de nevastă-mea, care m-a îndemnat cumva la modul «toți tîmpiții pleacă în America, numai tu stai aici...»".***

Caracterizîndu-se, el spune că este ***"un băiat deștept și conștiincios, dar nu suficient de curajos. În plus, nu profit cît ar trebui de timp, iar cu unii oameni sînt suficient de ironic. În mine am 55 la sută chestii umane (și de aici înclinația spre mass-media) și 45 la sută chestii reale (exemplul elocvent fiind orientarea către facultatea de fizică)".*** Luînd în considerare faptul că aproape un an de zile va sta departe de țar, și deci și de nevastă, Sandi Leonties consideră că ***"într-adevăr, poate ochii care nu se văd se uită, dar inima - niciodată!".*** **(Cătălin CROITORU)**

Vara asta se poartă biologie celulară

Omul fără vîrstă, ***Vasile (Bebe) Mihăescu,*** este consemnat în vara aceasta să "tocească" la obiectul ***Biologie celulară,*** pentru că a ieșit din examen. Conferențiarul doctor Mihăescu (Universitatea de Medicină și Farmacie "Gr.T. Popa") este și student în primul an la Medicină generală. El este la a treia facultate, absolvind pînă acum Psihologia și Științele Juridice. Cel de-al treilea pas pe sălile unei facultăți l-a făcut spre a-și îmbunătăți performanțele în Psihologie, dar și pentru că avea dispute dese cu colegii săi profesori la universitate, care îi reproșau de fiecare dată că nu a studiat Medicina.

Simțind că nu este stăpîn pe subiecte, Bebe Mihăescu a părăsit sala de examen. Profesorul la care are examen, ***Constantin Cotrutz,*** este membru PDSR, iar studentul său este membru PAR. ***"Am fost înainte foarte buni amici, dar, cînd ne-a despărțit politica, am devenit aproape dușmani. Conflictul dintre noi de natură politică se traduce la nivel celular și molecular",*** a spus Bebe Mihăescu. Chiar dacă are colegi de 18, 19 ani, polivalentul Mihăescu se simte extraordinar printre tineri. Se înțelege foarte bine cu cei mici, pînă în 8 ani, și cu adolescenții. În schimb, vîrsta de 60 de ani este o problemă pentru el, întrucît dr. Mihăescu îi găsește pe cei de aceeași vîrstă conservatori, lipsiți de inițiativă și creativitate. La redacția ***"Monitorul",*** Bebe Mihăescu a venit îmbrăcat în jeanși tăiați în genunchi și cu un tricou scos din pantaloni. Dacă nu ar avea părul cărunt i s-ar atribui ușor vîrsta de 22 de ani. ***"Sînt student, mă îmbrac ca un student",*** este de părere dr. Mihăescu. Și pentru că este sîrguincios, și-a cumpărat cărți de pe care să învețe, autorii fiind profesorii săi. La examenul pe care îl va avea în toamnă va putea să răspundă și în limba engleză, deoarece una dintre cărți, aparținînd soției lui Constantin Cotrutz, Carmen Elena, este scrisă în această limbă. Un lucru interesant este că această ediție este accesibilă numai studenților străini de la Universitatea de Medicină. În afară de studenție, profesorat, politică și karate, pentru că Bebe Mihăescu este sensei, centură neagră luată în Japonia, mai există și poezia. Va apărea în curînd un nou volum de-al său, cu poezii de dragoste, adiție trilingvă, din care redăm ***Consacrare pentru ziua de mîine: Binecuvîntează, Doamne / Cuvîntul acesta / În care m-am cuibărit / Și în care / Toate sînt nespus de tandre / Și de nepereche. / Diminețile sînt ca mierea, / Mîngîierile ca florile cîmpului / Și mireasma / Trupurilor noastre / Ca bucuria inimii tale. / Iar trupurile noastre / Au forma înțelepciunii tale. / Binecuvîntează acest cuvînt / Limpede ca un stol de porumbei / Cuvîntul - Iubire.***

Vasile Mihăescu spune că are programate activități pentru un mileniu de acum înainte. Cu liniștea interioară suspectată de cei din jur, acesta își umple viața cu tot felul de lucruri care îi fac plăcere. Își dorește să poată deschide un cabinet de psiho-terapie, în care să practice și acupunctura. **(G.G.)**

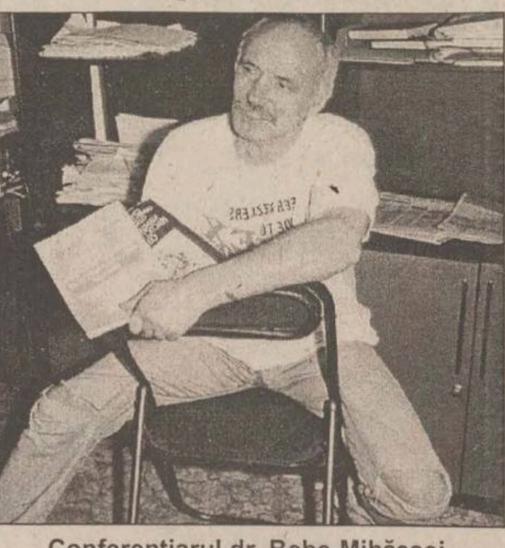

Conferențiarul dr. Bebe Mihăesei îmbrăcat ca un student

Sîmbătă este prezența obligatorie în fața Teatrului

Mîine, Piața Teatrului Național "Vasile Alecsandri" și strada Ștefan cel Mare vă așteaptă să vă purtați pașii printre corturile în care trecătorii entuziaști și dornici de distracții vor fi coafați și machiați. Această zonă se va numi pentru o zi ***"Piața Schwarzkoph & Henkel Cosmetics",*** sponsorul oficial al ***Festivalului Național de Coafură, Cosmetică și Machiaj "Alternative ' 98".*** De la ora 19.00, în sala mare a Teatrului va începe un spectacol de culori, atitudini și strălucire, la care manechine profesioniste vor prezenta realizările saloanelor de frumusețe și vor purta vestimentații ale unor renumite case de modă din țară. Vor putea fi admirate deopotrivă coafuri clasice, sofisticate, dar și trăsnite.

La această a treia ediție a festivalului, vor participa nume de marcă ale frizeriei, coafurii și machiajului din țară: ***Viorica Garacicun - Viostar*** (Iași), ***Ovidiu Cristea - Maviov*** (Iași), ***Carmen Feteleș - Carmen Style*** (Iași), ***Bogdan Verepceanu - Styleman*** (Iași), ***Elena Oseacă - Henkel*** (București), ***Gigi Badea - Frizebad*** (București), ***Cristina Ciucă - Cristal Cosmetics*** (București), ***Diana Harja - Kosmetikos*** (Timișoara), ***Mia Poruțiu - Igiena*** (Cluj).

Organizatorii acestui festival sînt ***Viostar*** și ***AgencyONE*** - singura agenție Below the Line din Moldova cu experiență în organizarea evenimentelor speciale de o asemenea anvergură. Participantă la festivalurile de profil din întreaga lume, din anul 1978, Viorica Garacicun - Viostar a fost, în perioada 1985-1990, instructor internațional, pregătind echipa națională a României pentru participarea la competițiile organizate peste hotare. Experiența și talentul i-au fost răsplătite prin numeroase premii la prestigioase concursuri: două medalii de aur obținute în Lituania (1984) și Germania (1985), trei medalii de argint, două de bronz și trei locuri patru în Cehia, Franța, Polonia, Mongolia și Ungaria. Anul acesta, Viorica Garacicun se va prezenta în festival alături de Casa de Modă Exclusiv. ***Irina Schrotter,*** președintele exclusiv SRL, a realizat o minicolecție din zece ținute făcînd parte din colecția de prêt-à-porter de toamnă ce va fi prezentată la București. Pentru aceste toalete, Viorica Garacicun a pregătit niște coafuri pline de eleganță și rafinament.

Festivalul Național de Frizerie, Coafură și Machiaj va fi o confruntare profesională, în care publicul va avea ocazia să afle care sînt ultimele tendințe ale coafurii și machiajului. **(G.G.)**

Actorul Radu Ghilaș nu mai e burlac

■ *naș i-a fost familia consilierului Romeo Olteanu*

Admiratoarele actorului ***Radu Ghilaș,*** de la Teatrul Național din Iași, pot să-și ia adio de la speranțele de a intra în grațiile sale. Duminica trecută, acesta și-a consfințit trecerea la timpul trecut a cuvîntului "burlac". Persoana care l-a convins să facă acest pas este o superbă brunetă de 23 ani, ***Ina Vlad.*** După semnarea actelor la Starea Civilă, căsătoria dintre cei doi a fost consfințită și în fața preotului de la Biserica Bărboi. Petrecerea ce a urmat a fost ținută la Restaurantul din incinta SC Bucium SA, nota dominantă a invitaților fiind tinerețea, media de vîrstă fiind foarte scăzută. Bineînțeles, o masă a fost rezervată unor colegi de-ai mirelui de la Naționalul ieșean. În afară de proaspeții căsătoriți, punctul de atracție al serii a fost și prestația nașului, consilierul local, ***Romeo Olteanu,*** managerul SC "Iași XXI" (principalul sponsor al FCM Politehnica Iași), aflat în mare formă, care și-a etalat calitățile de dansator pe diferite ritmuri. Obișnuitul furt al miresei l-a costat pe Radu Ghilaș trei sticle de șampanie de peste Prut. Cea mai emoționată persoană a fost mama miresei (profesoară de informatică la Liceul "Negruzzi"), care în repetate rînduri nu și-a putut opri lacrimile și asta nu numai datorită faptului că onomastica sa a coincis cu ziua de luni, cînd fiica sa încă își mai serba nunta.

Faptul că prietenii și rudele mirilor au plecat dimineață spune totul despre reușita petrecerii. **(OM.)**

Monitorul Editoriale

NAȚIONAL

Bomba Țigareta II renunță să mai explodeze

Cazul contrabandei cu țigări de pe aeroportul Otopeni a părut a fi, într-un anume fel, semnalul că lupta cu crima organizată intră în faza căderii de capete. Arestările se derulau în ritm alert, adunînd în aresturile poliției ofițeri SPP, șefi de aeroporturi și oameni de afaceri. Și nu era tot; procurorul care instrumenta cazul anunța că se vor mai face un număr important de arestări. Mai mult, toată desfășurarea acțiunii, dar și declarațiile, cu subînțeles, ale oficialilor păreau a arăta că încă nu erau prinși peștii cei mari. Ar mai fi urmat căderea unor funcționari din sfere înalte, pentru că o afacere ilegală cu țigări, realizată pe un aeroport militar și sub protecția unui serviciu de securitate, ar trebui patronată de persoane ce dețin funcții importante în stat. Pînă acum, însă, marii corupți nu au căzut.

După aproape două luni de la deconspirarea acțiunii de contrabandă, în aresturile poliției erau reținute, în legătură cu acest caz, 26 de persoane. Statul avea, în sfîrșit, dovada că se lupta, din greu, cu crima organizată. Sau, dacă nu, atunci cu corupția. Însă toți arestații par a fi membri ai structurilor secundare ale rețelei de trafic, ce aveau în sarcină chestiuni referitoare la transportul și depozitarea mărfurilor. Cu excepția celebrului colonel SPP Truțulescu, printre reținuți nu a fost nici un alt funcționar al statului.

Mai mult, au fost reținute două persoane care se pare că nu aveau nici o legătură cu cazul. Una dintre acestea era generalul Florică, un fost aliat al actualei puteri, pe cînd aceasta era în opoziție. Arestarea sa a fost făcută, probabil, pentru că avea un nume destul de cunoscut, deoarece nici în momentul arestării și nici după o lună de anchetă procurorii nu au putut oferi opiniei publice faptele imputate lui Gheorghe Florică, în legătură cu transportul de țigări de contrabandă de pe aeroportul militar Otopeni. Nici Ștefan Costache, un alt arestat, nu a fost găsit implicat în cazul anchetat.

De acum două zile, arestații au rămas mai puțini. Din cei 26, nouă au fost eliberați. Ceea ce poate arăta că anchetarea cazului intră pe un drum normal, pentru că starea de detenție nu este decît o excepție, aplicabilă celor care sînt periculoși în libertate. Nu este foarte clar de ce ceilalți sînt ținuți încă în detenție. Dacă este adevărat că, în libertate, aceștia ar putea face presiuni pentru un proces incorect, la fel de adevărat este că și din detenție se pot trage sforile. Presupusul grup care ar acționa în favoarea mușamalizării cazului, la comanda arestatului, se poate activa și în lipsa acestuia. Mai mult, cu acesta în detenție, acțiunea grupului ar avea o "acoperire" mai mare. Detenția acestora nici nu ar putea grăbi procesele; cu acuzații în libertate sau nu, acestea ar ocupa aceeași unitate de timp.

De aceea, cel mai probabil, acțiunile de arestare operate cu mult zgomot acum trei luni sînt, în fapt, o încercare de camuflare a ritmului slab al instituțiilor cu atribuții anticorupție. Aceste acțiuni pompieristice, care oferă aparența unei strategii coerente în domeniu, sînt caracteristice personalității ministrului de Interne. Prin arestările presupușilor implicați în cazul Țigareta II, Dejeu a răspuns, în fond, cererii opiniei publice, de a vedea că statul a declanșat lupta cu crima organizată. Acum, balonul Țigareta-Otopeni începe să se dezumfle, erorile de arestare și eliberările demonstrînd că cei implicați nu sînt nici pe departe așa fioroși precum erau arătați la începuturile descoperirii afacerii. Ceea ce arată că, din păcate, ministrul de Interne oferă doar imaginea unei acerbe lupte cu corupția. **(Sergiu UNGUREANU)**

NAȚIONAL

După Andri Popa cel Voinic, vine haiducul Miron Cozma-Papagalul

Există un portret robot al ilegalistului proaspăt ieșit din închisoare. Cu alură de ascet, tras la față, cu privire ascuțită, uscățiv la trup dar viguros, energic în gesturi dar cumpătat în vorbire; infinit mai hotărît și mai înțelept; mesianic în gîndire, ghidat în viață de filosofii radicali de care a auzit în temniță, știe, în sfîrșit care este destinul său și are dintr-o dată ceva de spus pentru schimbarea la față a societății; cu o simpatie imensă pentru marginali, mereu frustrat de tot ceea ce înseamnă putere, el se pregătește în ascuns să se răzbune pe lumea ipocrită care l-a făcut să sufere.

Mitul ilegalistului face încă furori în lumea contemporană, deși postmodernitatea a parodiat cu succes modul de viață revoluționar. Revoluționarul cu vocație care prin voința sa dorește să schimbe lumea coruptă în care trăiește stîrnește încă simpatie. Haiducul hotărît să stîrpească nedreptatea cu orice mijloace încîntă în continuare spiritele frustrate.

De bună seamă, Miron Cozma știe toate aceste lucruri. Fapt pe care îl deducem din eforturile intense pe care le face, acum, la cîteva zile de la ieșirea din închisoare, de a calchia modelul ilegalistului virtuos. El declara, la o conferință de presă pe care o convocat-o pe post de mare vedetă, că i-a citit în închisoare pe Kant, Hegel și Schopenhauer, ba și pe Democrit, și că a învățat pe de rost poezia "If" a lui Kippling. Se plînge - culmea represiunii! - că gardienii nu i-au dat un creion ca să-și scrie savuroasele-i memorii. Dintre poeți, îi place în mod deosebit de "Miai Eminescu". O profesoară îl spusese în copilărie că seamănă cu poetul național. ȘI acum seamănă prin părul bogat, pieptănat spre spate. Probabil el a cochetat, tot în închisoare, și cu "political sciences" de vreme ce, alaltăieri, a propus schimbarea legii electorale pentru introducerea sistemului de vot uninominal. La sosirea în Valea Jiului, Luceafărul huilei parafrazează din Delavrancea, își lasă mîinile sărutate de mineri bigoți și promite, haiducește, răzbunare.

Și totuși ceva nu corespunde. Autorul mineriadelor, teribila figură care i-a îngrozit ani în șir pe locuitorii Bucureștiului și care i-a oripilat pe observatorii internaționali care priveau cu speranță spre România post-revoluționară, se dă drept mioriță cu abilități de papagal. Declarînd că nu este decît o victimă, el spune că nu a făcut decît ceea ce i-au cerut minerii. A fost portavocea lor. Nu lider a fost el, ci purtător de cuvînt. A luat și bătaie cînd nu a vrut să-i asculte. În plus, a fost victima inocentă a manipulărilor politice. Halal tribun!

Apariția sa, în urmă cu două zile, la un talk-shaw de mare audiență, trebuie să fi avut un efect terapeutic asupra privitorilor. Prea-temutul Miron Cozma nu este decît un personaj jalnic, cu pretenții paranoice și inteligență infimă, cu maniere de crîșmar și psihologie de sclav, obraznic uneori, umil alteori. Fără să priceapă în ce a constat enormitatea mineriadelor, prefăcut pînă spre nerușinare, fals, fără vocație, Cozma are o charismă atinsă de mucegai. Cu stigma spaimei închisorii întipărită pe față, adus de spate, cu alură de legumă de seră, fostul lider al minerilor este lipsit de voință și nu mai pare dispus să fie ceea ce a fost odată. Cozma este ca o pastilă efervescentă: devine agitat doar cînd dă de mediul favorabil. Situația din Valea Jiului este acum diferită. Alta este situația și pe scena politică. Simțind "schimbarea de paradigmă", Cozma s-a băgat în politică, înscriindu-se într-un partid din care fac parte haiduci ca el - PRM. Numai bine! Zelea-Codreanu, cînd a devenit membru al Parlamentului, și-a pierdut strălucirea și a devenit un politician mediocru. **(Adrian CIOFLÂNCĂ)**

SOCIAL

Ultima liberalizare

Mult timp, problema caselor naționalizate a fost considerată una politică, marcînd diferența esențială dintre conservatorii post-comuniști și nostalgicii din cadrul partidelor istorice. În diferendul dintre cele două părți s-a ajuns la presiuni și conflicte, mediatizate pe larg în ultimele luni. S-a spus chiar că actualii chiriași vor fi aruncați pe drumuri de mari proprietari imobiliari din perioada pre-comunistă.

Iată că, în ultimele zile, guvernul Radu Vasile a venit cu o idee menită să taie nodul gordian al acestei afaceri. Privind cu sînge rece, dincolo de îndîrjirea manifestată de chiriași atunci cînd s-au adus în discuție măcar formule de compromis, s-a observat că fundamentul întregii probleme o reprezintă nivelul extrem de mic al chiriilor. Cum ar putea actualii chiriași accepta vreo formulă de compromis prin care chiriile ar fi aduse la nivelul pieței cînd ei plătesc pentru spațiile pe care le ocupă sume ce nu depășesc valoare unui bilet de tramvai?

Reducînd problema la scara municipiului Iași, pare ridicol ca persoane care locuiesc prin zona centrală, nemaivorbind de renumita parte de tranzit spre cartierul Păcurari, în care țiganii își fac veacul în case naționalizate care stau să se dărîme, să plătească mai nimic pentru locuințe. La criza de spații pentru sedii de firmă, neexcluzînd nici posibilitatea realizării unei veritabile zone rezidențiale, care să nu mai necesite reparații cosmetice de genul celor efectuate pe strada Ștefan cel Mare, acest lucru pare cel puțin o aberație. Aici ar trebui să poată locui doar cei cu dare de mînă care au capacitatea să le și întrețină, redîndu-le farmecul de altădată.

Proiectul de lege propus de guvern vizează tocmai liberalizarea pieții locuințelor și la nivelul acestor chirii, înghețate de pe vremea lui Ceaușescu. Aducerea la zi a acestora ar mai muia și rezistența atît de fermă a chiriașilor. Aceștia nu vor mai trage cu dinții pentru a păstra locuințe de peste 100 de metri pătrați, pentru că vor fi nevoiți să plătească sume exorbitante. Așa se va stinge treptat problema caselor naționalizate care frămîntă de atîția ani scena publică și politică de la noi. Ca întotdeauna, piața rezolvă în mod natural ceea ce pare a fi imposibil de rezolvat pe altă cale. **(Cristian RACU)**

MANUALUL BUNULUI ROMÂN

Testamentul metodologic

Florea IONCIOAIA
cercetător la Institutul de istorie "A.D. Xenopol"

Zilele trecute, a ieșit de sub tipar volumul ***Concepte și metodologii în studiul relațiilor internaționale,*** coordonat de regretatul profesor ***Mihai Timofte.*** Tomul cuprinde textele comunicărilor ținute la simpozionul cu același nume desfășurat acum doi ani în organizarea Fundației Academice "Petre Andrei" din Iași. Se pot găsi aici studii de cele mai diverse facturi și nivele valorice, într-o ordine discutabilă, în rețeta obișnuită a volumelor de acest fel. Două lucruri ies din această rețetă: notița care precede textul propriu-zis al volumului, semnată de domnul Doru Tompea, un elogiu al profesorului Mihai Timofte, recent dispărut, și absența însăși a coordonatorului din sumar.

Cine este la curent cu ritualurile vieții academice știe că, în cele mai multe dintre cazuri, coordonatorul unui asemenea volum de tip melanj se folosește de prilej pentru a-și rotunji propria listă bibliografică. În loc să se plaseze aproape anonim, în fundal, ar fi fost simplu pentru cineva de erudiția profesorului Mihai Timofte să încropească un text (dacă nu mai multe) pe temă, și să profite astfel de ocazie. Cunoscut pentru oralitatea sa debordantă, profesorul Timofte pare a fi avut un fel de cult față de textul scris. De aici impresia, aproape generalizată, că ar fi scris prea puțin. Ar trebui să respectăm mai mult poate acest tip de atitudine, în loc să ne extaziem în fața grafomaniei agresive.

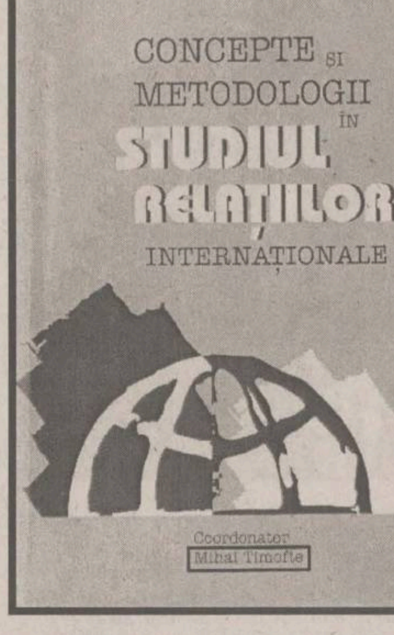
CONCEPTE ȘI METODOLOGII ÎN STUDIUL RELAȚIILOR INTERNAȚIONALE
Coordonator Mihai Timofte

Profesorul Timofte a scris poate mult mai puțin decît am fi dorit, dar ce-a scris este marcat de amprenta unei exigențe particulare. Întîmplător, cu ocazia acelui simpozion, Mihai Timofte și-a lansat un volum, pe care-l pregătea de ani de zile: ***România la 1870-1870: Monarhie sau republică. Studiu de caz asupra scenei politice interne și a relațiilor internaționale, Iași, 1996.*** Titlul său nu-mi pare prea fericit, el încercînd să împace conținutul științific cu un anume potențial comercial al temei (din fericire, evitat în text). Dar cartea confirmă un cercetător obsedat de metodă, ca o primă condiție a verosimilității unei lucrări istoriografice, scrupulos și prudent. Cu greu se va găsi în acest studiu o afirmație care să nu fie susținută prin apelul la cel puțin două surse diferite. Fonduri de arhivă, memorii, scrisori, presă românească și internațională, dezbateri parlamentare, literatură științifică apărută la noi sau în străinătate au fost puse la lucru, într-o manieră critică și comprehensivă. Scriitura este uneori aridă, dar limpede și bine strunită. Obișnuita descriere a faptelor este dominată de o impresionantă desfășurare analitică.

De ce acest subiect? El i se oferă de la sine, ecou al unor vechi preocupări pentru studiul ideologiilor politice, în speță al conservatorismului, și pentru cel al relațiilor internaționale. Actualitatea sa este strivitoare. În a doua parte a anului 1870 și primele luni ale lui 1871 se consumă cea mai profundă criză a sistemului politic instaurat în mai 1866. Pe fondul unei situații internaționale foarte tensionate (conflictul franco-prusian, instaurarea imperiului german, intențiile Rusiei de a abroga o parte din prevederile tratatului de pace de la Paris, din 1856) au loc cunoscutele incidente de la Ploiești, numite mai apoi "republica de la Ploiești", episod mai curînd comic decît politic, cele de la sala Slătineanu din martie 1871, care exprimau o anumită stare de spirit filo-franceză și pe care Carol a resimțit-o ca fiind îndreptată contra sa. Afacerea Stroussberg și controversele extrem de vii dintre diversele facțiuni și grupuri politice ale momentului întrețin, de asemenea, o atmosferă în apropierea anarhiei politice. Carol amenință cu abdicarea, iar o facțiune liberală pare c-ar dori să instaureze un regim republican. Unitatea tînărului stat părea din nou amenințată.

Lovitura de palat din noaptea de 10/11 februarie 1866, prin care domnitorul Alexandru Ioan Cuza fusese înlăturat de la putere, a pus Principatele Unite într-o situație diplomatică și politică extrem de gravă. Soluția Carol de Hohenzollern a venit ca salvatoare: un prinț străin, dintr-o mare familie princiară europeană, care să domnească în condițiile fixate de clasa politică indigenă. Pe lîngă întărirea poziției internaționale a Principatelor Unite, se spera a se înlătura cu această ocazie mai multe rele ale vieții noastre politice, cum ar fi tradiția camarilelor din jurul principelui și paternalismul domnesc asupra vieții publice.

În realitate, a trebuit aproape un deceniu și chiar mai mult pentru ca principalele curente politice, conservatorii și liberalii, să se organizeze în forme bine structurate, să devină forțe politice care să poată susține actul guvernamental. Ani grei, în care foarte tînărul principe Carol se întreabă obsesiv dacă România putea fi guvernată. Principele părea că se îndoiește. Criză financiară cronică, lipsa unui partener politic serios, demagogia și politicianismul dădeau imaginea unei lumi neașezate. Faptul că teoria formelor fără fond ia naștere în acești ani nu trebuie să surprindă.

MIHAI TIMOFTE
ROMANIA LA 1870 - 1871
MONARHIE
SAU
REPUBLICA
IASI 1996

La 1870-1871 are loc prima mare dispută între principe și clasa politică. Un conflict între două tipuri de comportamente publice și două viziuni asupra puterii: aceea a regelui (conservator moderat, autoritar, sever, riguros) și aceea a clasei politice (demagogie, diletantism, comportament politic bazat pe emoții, versatilitate). Dar, ca de fiecare dată, raporturile personale joacă și acum un rol semnificativ: mefiența lui Carol față de liberalii radicali ("roșii") din jurul lui I.C. Brătianu. În fine, în discuție apare situația constituțională a principelui: un monarh-arbitru sau unul decorativ? Astăzi, profesorul Timofte vede în această criză mai mult o inevitabilă controversă instituțională, în legătură cu balanța puterii în stat. De o parte, "roșii", ca și alte facțiuni politice, au încercat să se folosească de moment pentru a provoca prăbușirea guvernului M.C. Epureanu, un conservator moderat agreat de Carol. La rîndul său, principele Carol sonda astfel reacția clasei politice în dorința sa de a-și mări prerogativele. Criza a fost depășită prin victoria principelui. De acum încolo, regele va deveni mai mult decît un arbitru al vieții politice. Autorul nu întîrzie de a înlătura clișeele, de a face nuanțele necesare.

Paralel, el analizează situația internațională din Europa și implicațiile sale asupra lumii românești. Existau puternice sentimente filo-franceze în România și ele vor fi speculate de liberalii radicali, marii maeștri ai mișcărilor de stradă, în epocă. Regele este acuzat că ar reprezenta hegemonismul german. Dincolo de acestea însă, cum arată profesorul Timofte, este vorba de teama forțelor politice de urmările războiului.

Dacă se trece peste unele greșeli de tipar și-o punere în pagină puțin inspirată, vom descoperi aproape un manifest istoriografic. Mihai Timofte a căutat îndelung metoda și pare s-o fi găsit. ■

METRONOM

Concertul de adio

Alex VASILIU
redactor muzical - TVR Iași

"Un vrăjitor în frac", "un dirijor fascinant care își devorează spectatorii", "un despot pe podium", "un filosof și un neconformist", "un giuvaiergiu al sunetelor", "înainte de toate, un muzician excepțional".

Mai rar atîtea superlative (unele, adulatoare) răspîndind la mare distanță parfumul ieftin al etichetelor comerciale sau al manșetelor de ziare, al titlurilor ce izbesc ochiul din ecranul televizorului - pentru un muzician. Și, culmea, pentru un muzician care ura tot ce era legat de difuzarea mecanic-electronică, de comercializarea muzicii.

Comentariile elogioase (pertinente sau depărtate de adevărul ideilor, al intențiilor dirijorului), aluziile răutăcioase și rău-voitoare, mitul ce s-a creat în jurul tînărului înalt, subțire, cu privire de foc și plete negre învolburate de gesturile dirijorale ample, exacte, neliniștite, rapide, apoi în jurul bărbatului matur iradiind o frumusețe seniorială, mîndră, vîlva iscată în cercurile de profesioniști în urma "edictelor" fără drept de replică emise de "Celi" asupra valorii unor compozitori și interpreți intrați în istoria muzicii, dar, mai presus de toate, calitatea (dificil de îngrădit în cîteva cuvinte) a versiunilor creației lui Brahms, Bruckner, Verdi, Richard Strauss sau Debussy - toate acestea sînt prea destule argumente pentru cine s-ar încumeta să scrie o carte despre Sergiu Celibidache.

Muzicianul a fost excepțional, omul, personajul a avut luminile și umbrele care pot fi înțelese, acceptate doar dacă i-ai stat în preajmă sau, măcar, dacă îi citești gîndurile exprimate în interviuri, dacă-i asculți discurile, dacă urmărești atent privirea, gestul, explicațiile memorate de banda video.

Volumul ***"Sergiu Celibidache - Concertul de adio"*** alcătuit de experimentatul muzicolog ***Viorel Cosma*** și publicat recent de editura "Arc - 2000" se citește pe nerăsuflate. Ca un roman. Autorul dezvăluie (pe baza documentelor din lumea întreagă) informații necunoscute pînă acum, fascinante, despre viața lui Celibidache la Iași, la București, la Berlin și peste tot unde l-au purtat destinul, caracterul, personalitatea sa puternică. Viața și cariera îi sînt prezentate cititorului pas cu pas, autorul îngăduindu-și întrebări despre atitudini și perioade pe care muzicianul nu le-a explicat niciodată. Deosebit de interesante, demne de a ne pune pe gînduri, sînt, bineînțeles, opiniile lui Celibidache despre sine, despre compozitorii pe care i-a iubit, despre muzică, despre lupta cu orchestrele, cu autoritățile, cu mentalitățile potrivnice artei adevărate - luptă pe care a dus-o peste tot unde a muncit: în Germania, în Franța, în România, în America de Nord.

Neîmpăcat dușman al compromisului, al minciunii, al superficialității, Sergiu Celibidache și-a rostit mereu gîndurile direct, dur, dar tăcea diplomatic atunci cînd altfel nu se putea, punîndu-și totdeauna interlocutorii (reporteri, comentatori, muzicologi) în situația de a-i răspunde cu franchețe, de a recunoaște adevărul sau de a răspunde, semnificativ, cu puncte-puncte.

Antologînd interviurile publicate în presa românească în perioada 1965-1995, Viorel Cosma nu luminează doar gîndurile lui Celibidache despre muzică, despre România, despre oameni și vremuri, ci și pregătirea, calitatea, orientarea unor muzicologi, jurnaliști și reporteri - unii deveniți peste noapte îndeajuns de "competenți" spre a-i lua interviu. Lectorul de azi va învăța multe din mărturiile și glossele semnate de Alfred Hoffman, Grigore Constantinescu, Dan Grigore sau Costache Popa. Același lector are și ocazia să se distreze citind, printre altele, interviul semnat de George Arion (de altfel, reporter și prozator talentat) publicat în "Flacăra" din 25 mai 1978:

Reporter: ***"Ce înțelegeți printr-o conștiință artistică?***

Celibidache: Nimic.

Reporter: ***Arta este un lux? Are consecințe sociale?***

Celibidache: Cum poate să fie o nevoie socială un lux? De libertate avem cu toții nevoie. Nu, arta nu are consecințe sociale. Arta este o consecință socială.

Reporter: ***Cum poate pătrunde arta în sfere cît mai largi?***

Celibidache: Pătrunzînd.

Reporter: ***Să trecem acum (...) la timpul viitor. Cum îl vedeți?***

Celibidache: Cum îl vezi și matale: prost.

Reporter: ***Eu sînt mai optimist.***

Celibidache: Te credeam mai realist" (pag. 146).

Viorel Cosma
Sergiu Celibidache
Concertul de adio

La întrebarea "Cum să-i explicăm că noi am trăit ani în șir cu iluzii?", Celibidache a răspuns la 13 februarie 1990: "Nu-i adevărat, dragilor, știați perfect de bine tot ce se-ntîmplă, dar tăceați. Sînteți vinovați cu toții în anume măsură. Recunoașteți..." (pag. 173).

În cele 335 de pagini, Viorel Cosma oferă cititorului articole, eseuri publicate în presa românească și străină, imediat după moartea lui Celibidache -15 august 1996 (trebuie menționat aici că TVR Iași este singurul post de televiziune din țară care figurează în cuprinsul volumului cu un text difuzat la doar patru zile de la sfîrșitul pămîntesc al artistului), o bibliografie românească (1935-1996), filmografia, videografia, repertoriul și discografia dirijorului.

O serie de fotografii alb-negru reprezentîndu-l pe Celibidache în plină acțiune de dezvăluire a muzicii întregesc substanța acestui prim volum despre un mare muzician care s-a născut în România, s-a considerat întotdeauna român, a fost apreciat și iubit peste tot în lume, dar n-a avut norocul să fie și al țării lui. Instrument științific de lucru pentru toți cei interesați de muzică, volumul lui Viorel Cosma cuprinde, bineînțeles, și mărturiile lui Celibidache despre cei ce nu l-au vrut acasă, obligîndu-ne să ratăm șansa de a avea o orchestră de valoare mondială - șansă pe care nu a ratat-o în acel 1979 Filarmonica din München.

"Sergiu Celibidache - Concertul de adio" - o carte necesară pentru oricine este interesat de muzică, o mărturie despre un muzician unic. ■

MĂTRĂGUNA DULCE

Viața literară în "Triunghiul Bermudelor" (IV)

Nicolae TURTUREANU
scriitor

Un personaj pe cît de controversat, pe atît de pitoresc, de la vechea "Cronica" era Alfred Iacobitz-Fridus, critic de artă (teatru, cinema), eseist cu predispoziții filosofice și estetice, prozator, poet (pentru copii, dar și pentru adulți), autor de interviuri și pantagruelice mese rotunde, compozitor de note și recenzii rapide, scrise "la colțul mesei", ins ciufut, capricios, enervant, aflat mai mereu în răspăr cu șefii (pentru motive deseori obscure), într-o concurență hărțăgoasă cu unii colegi (regretații N. Barbu și Aurel Leon, vivacele Ștefan Oprea), pe picior de război cu alții (M. Dumitriu), dar avînd momente (și schițe) care-l făceau agreabil, mai ales cînd se lansa în lungi controverse (îndeosebi cu Vasile Constantinescu) în jurul unei cărți sau a unei idei, ori cînd se abandona unor partide de șah, pe care le pierdea nesmintit, trîntind în final piesele și ușa redacției, dar închizînd cu infinită precauție portiera Daciei sale 1100, o mîrțoagă răpciugoasă, de o longevitate ieșită din comun. "Nu trîntiți ușa! Lasă-mă pe mine s-o închid!" era avertismentul invariabil al lui Fridus, în rarele, sărbătoreștile ocazii, cînd accepta, mofluz, să te ia în mașină de colo pînă colo (de obicei mergea în altă direcție decît aceea în care ai fi vrut tu). Mi-era simpatic, deși (sau tocmai pentru că) alții îl persiflau (deh! uneori mă aflam și eu printre aceia), ca om și ca publicist, valeitățile sale scriitoricești fiind ridiculizate de inși care se credeau mai talentați, deși erau doar mai tari în tați sau în omoplați.

O anume indecizie și o mare cantitate de improvizație i-au însoțit, deopotrivă, lui Al.I. Fridus (cum a semnat pînă-n '90) existența și publicistica. Tema de a nu greși judecata de valoare sau de situare îl determinau să-și plieze uneori opinia pe opinii autorizate - sau care i se păreau astfel - de aceea multe din cronicile și recenziile sale se terminau dilematic, iar articolele ne ofereau o bogată colecție de citate, într-o asociere de suspans. Ne amuzam în secret (secretul lui Polichenelle: chiar și autorul știa!) numărînd "numele de referință din opera lui Al.I. Fridus" (titlu de dizertație!) și odată am găsit 44 de referințe - de la Aristotel la Heidegger și de la Cantemir la Al. Tănase - într-un articol nu foarte dezvoltat... Polemizat oral, în cîteva împrejurări, totuși, Al.I. Fridus "s-a lansat" și în scris, fără a i se da, însă, satisfacție deplină: o dispută aluzivă cu Magda Ursache (colegă de redacție!) a fost înăbușită în fașă de radactorul-șef (pe atunci, Liviu Leonte), probabil la indicația unui șef mai mare. Într-un alt articol, Fridus l-a desființat pur și simplu pe Ion Pascali, marxist artificios și oficios, așteptînd apoi, la o replică a incriminatului. "A apărut ceva?" ne cerceta el, neliniștit, dar și plin de speranța unei polemici răsunătoare. "N-a apărut nimic, domn' Fridus". Și n-a mai apărut, preopinentul preferînd să moară, decît să se predea ardentului polemist... ■

❖ PULS ❖ PULS ❖ PULS ❖ PULS ❖ PULS ❖ PULS ❖ PULS ❖ PULS ❖ PULS ❖ PULS ❖ PULS ❖ PULS ❖ PULS ❖

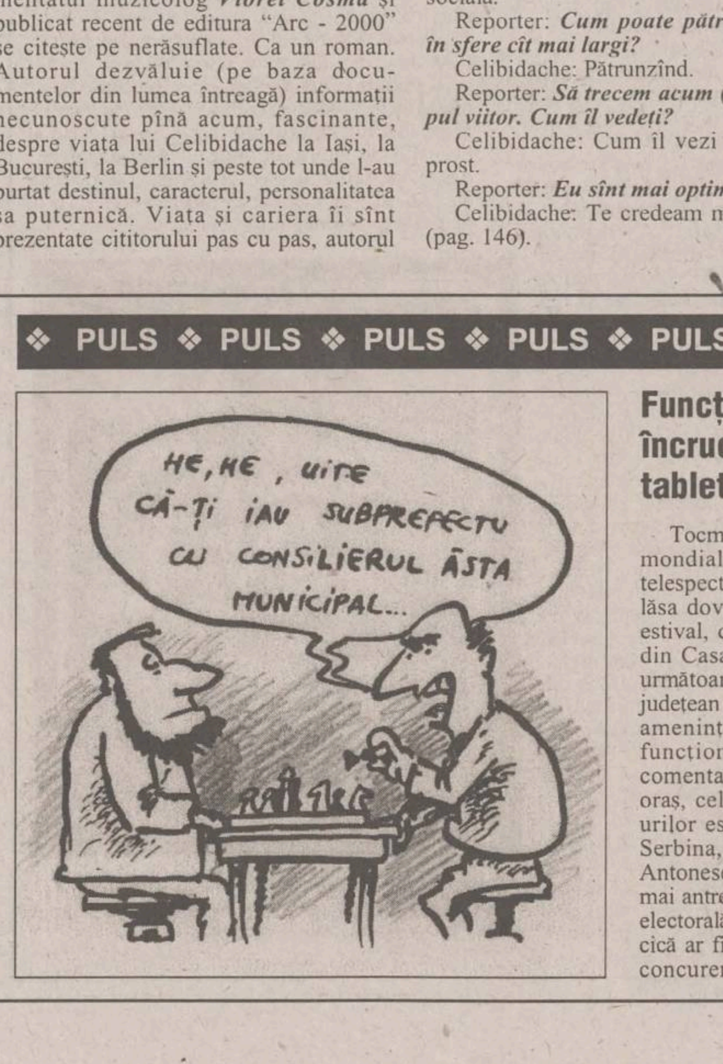
HE, HE, UITE CĂ-ȚI IAU SUBPREFECTU CU CONSILIERUL ĂSTA MUNICIPAL...

Funcționarii își vor încrucișa spadele pe tableta de șah

Tocmai bine s-a încheiat campionatul mondial de futbol din Franța, stimați telespectatori, și iată că, pentru a nu se lăsa doveditți de căldura și de plictisul estival, domnii bugetari de la Consiliul din Casa Pătrată organizează în zilele următoare marele și vestitul campionat județean anual de șah, destinat doar celor amenințați de cele de mai sus, adică funcționarii din administrație. Spun comentatorii sportivi din zonă că, din oraș, cel mai bine cotat la bursa pariurilor este, momentan, domn secretar Serbina, cu 99 la 1, urmat de domnul Antonesei, cu 99 la 2, dar care cică se mai antrenează pe ascuns, deși campania electorală s-a încheiat. Cel mai bun, însă, cică ar fi primarul de la Aroneanu, însă concurenții din tîrg speră într-o accidentare a acestuia, așa încît să poată lua un "pat" direct la domiciliu.

Cum și de ce s-a ofilit floarea din Sala verde

Imensa floare de cameră din mijlocul mesei ovale din Sala verde a Prefecturii s-a uscat de vreo cîteva zile. Deocamdată nu se știe care-i motivul real al acestei uscări premature, însă analiștii politici au reușit să facă două presupuneri: fie RAJAC [illegible] foarte posibil cel mai bine cotat, este daltonist. Varianta cu Rajacul este cam necrezut, pentru că n-ar mai avea domn prefect & co. cum să-și facă dimineața cafeluța. De asemenea, și varianta cu daltonistul nu prea stă în picioare, pentru că acel cineva este un atît de bun și eminent chimist încît ar putea suplini acest mic defect cu experiențe de laborator. Rămîne, deci, cea de-a treia variantă.

Domn Lupu aplică Legea 18 și-n America

În timp ce domn' președinte Constantinescu vorbea congresmanilor americani în clădirea Capitoliului din Washington, afară, un mic dar vioi grup de români stabiliți în State manifestau zgomotos cerînd restituirea cît mai grabnică a fabricilor, uzinelor și moșiilor din România către foștii proprietari. Ca din pămînt, sau mai bine zis din arătură, a apărut deputat de Iași Vasile Lupu, care i-a tras pe toți oleacă mai încolo și le-a explicat că Guvernul a pregătit deja un proiect de lege etc., etc... Interesant este însă cum a ajuns domn' deputat acolo, pentru că, spun martori oculari de nădejde, domnul nu se afla în avionul lui domn Emil. Să fie vorba doar de o teleportare, la chemarea vocii pămîntului, sau doar la chemarea vocii iubirii?

Monitorul
Arte

Un arheolog de modă veche - Nicolae Pușcașu

I. Apartamentul. Nașterea. Episodul Iorga

Nicolae Pușcașu, omul care a pipăit cu mîinile sale pulberea oaselor lui Ștefan cel Mare, la Putna, și pe cea a lui Daniil Sihastru, la Voroneț, locuiește la etajul nouă, într-un bloc situat pe Costache Negri: de la fereastra sufrageriei sale transformată în atelier se poate vedea o parte a Palatului, blocurile de pe Splai Bahlui, Casa Pătrată și, în fundal, Mănăstirea Golia și împrejurimile. L-am vizitat de două ori, într-o luni după-amiază și într-o dimineață de duminică. Pătrunzînd în apartamentul său situat la înălțime, am avut impresia că intru în laboratorul lui Jose Arcadio Buendia din *Veacul de singurătate* al lui Gabriel Garcia Marquez, cel care încerca să surprindă pe peliculă imaginea lui Dumnezeu. Ca înfățișare, arheologul aduce mai degrabă cu personajul Melchiade, alchimistul aproape orb, "topit sub povara anilor", ce bîntuie ca o statuie paginile aceluiași roman.

Cahlă nesmălțuită din secolul al XVII-lea

Mii de fișe, registre, fotografii, reviste de specialitate, cărți de istorie a artei, albume, becuri, reflectoare, aparate de fotografiat, aparate de mărit fotografii, lăzi cu manuscrise, dulapuri vechi, haine, ocupă în întregime apartamentul alcătuit din trei camere, un hol, o baie și o bucătărie. Prizele erau defecte, comutatoarele nu funcționau decît dacă le cunoșteai "hiba", iar instalația sanitară era fisurată undeva la nivelul pardoselii, astfel că apa se prelingea în apartamentul vecinului de la etajul opt.

Arhiva pe care o posedă arheologul e impresionantă. Ea numără 60.000 de fișe bibliografice, 280.000 de clișee fotografice provenite de la săpăturile pe care le-a efectuat domnul Pușcașu de-a lungul vieții sale pe diverse șantiere, mii de metri pătrați de relevee făcute pe calc, ca să nu mai vorbim de materialul arheologic propriu-zis aflat în sălile de expoziție ale Palatului și în depozitele acestuia. *"Nu există organism de specialitate în România care să aibă documentele pe care le posed eu - și aici includ și Academia - o fototecă de anvergura celei pe care o am eu dincolo"*, și arheologul îmi arată camera din fund. Desfășurînd o planșă, domnul Pușcașu spuse: *"Numai secțiunea asta pe care o vezi desenată aici a necesitat 6.000 de măsurători. Cînd eram elev, tatăl meu mă punea să desenez cu compasul cercuri concentrice la distanță de 1 mm unul de altul. Desenînd mereu, am învățat să apreciez din ochi distanțele. Eu n-am nevoie de riglă sau de metru ca să măsor un obiect. Dacă mă întrebi ce lățime sau ce lungime are masa sau orice altceva, îți voi spune: are 80 cm și 3 mm. Ochiul meu nu greșește decît la nivel de micron".*

Domnul Pușcașu a mai spus: *"Șantierul meu începea pe 2-3 ianuarie și se termina pe 28 decembrie. Munceam cîte 10-16 ore pe zi. Tot ce vezi aici este rodul muncii mele. Numai cu eșantioanele de beton pe care le-am turnat în mina de la Petroșani aș fi putut pava întreg Bulevardul Ștefan cel Mare, de la Palat și pînă la Gară. Iar releveele, aceste relevee pe care le-am desenat de-a lungul anilor, desfășurate, ar acoperi și ele distanța de la Iași la Paris. Mulți îmi reproșează că nu am publicat articole referitoare la descoperirile mele. Eu am lucrat în regim de urgență. Nu am avut timp pentru șușanele. Să admitem că apendicita ar fi transmisibilă. Și ar fi molimă de apendicită în oraș. Atunci, medicul care operează ar fi pus în situația să aleagă: să opereze pacienții sau să scrie o carte despre apendice. Eu m-am aflat în situația unui astfel de chirurg. Puteam oare cu o mînă să operez și cu alta să scriu tratate de arheologie? Trebuia să operezi pe bandă rulantă, căci în urma ta veneau excavatoarele. M-am aflat deci în situația unui chirurg care trebuia să facă o operație de cezariană pe o femeie prinsă sub o batoză. În această situație, se mai pune problema că trebuie să lași în urma ta o pulbere de litere așternute pe hîrtie? Acum însă a sosit și vremea lor: căci acum sap în propria mea arhivă".*

Nașterea lui Nicolae Pușcașu s-a produs sub semnul miracolului.

Arheologul s-a născut pe data de 4 decembrie 1930, în cătunul Răcăuți, satul Borzești, pe o vreme cumplită. S-a născut într-o sală de clasă construită de părintele său. Tatăl arheologului era dascăl la Răcăuți. Și cum cătunul nu avea școală, dascălul Pușcașu a ridicat un edificiu împletit din nuiele. Pereții au fost căptușiți cu lut și bălegar amestecat cu paie. Tatăl său căpătase un post de învățător în sat. Dar la Borzești, la Borzeștii de pe Trotuș, nu era școală. Copiii făceau 9,5 km pînă la Onești, iarna, pe zăpadă, înotînd prin nămeți. *"Lui tata i-a fost sortit să devină ctitor de lăcașuri. Cel de la Răcăuți-Borzești, unde m-am născut eu în decembrie 1930, cel de la Onești care a devenit în anii copilăriei mele sediu de gimnaziu".*

Școala Pușcașilor era o clădire cu două săli de clasă și cu o tindă, în spatele căreia, ceva mai jos, se afla și locuința dascălilor. Însuși Nicolae Iorga dorea să vină și să vadă minunea construită de dascălul Pușcașu, cu ocazia unei vizite pe care savantul urma să o facă la monumentul de la Borzești. *"Atunci, mama se apucase să monteze expoziția de covoare țărănești. Mama tocmai se suise pe scară ca să bată un cui în perete. Își spunea «Dacă nu va veni Iorga, atunci sala va fi numai bine pregătită pentru sărbătorile de iarnă». Sala de clasă avea parchet de lemn de dud cioplit de tata cu lama. Scara a alunecat pe parchetul dat cu ceară, mama s-a dezechilibrat, a căzut jos și căzătura a provocat o naștere prematură. Eu nu m-am născut ca tot omul, la 9 luni, ci la 7 luni. Poate de aceea, organismul meu nici n-are nevoie de somn. Nu dorm decît două nopți pe săptămînă: joi spre vineri și duminică spre luni. Dacă veți veni în oricare altă noapte la mine, mă veți găsi treaz".*

"Lanțul ombilical a fost tăiat cu foarfecele de tuns oi. Una dintre femei a luat saramură și a frecat foarfecele cu ea, ca să-l dezinfecteze. Am fost scăldat într-un castron mare de ceramică în care se prepara peștele de Blagoveștanie. Vasul mirosea încă a fum. Preoteasa satului era catolică și vasul îl adusese din Basarabia, de la Cahul. Pentru că părinților mei le era frică să nu mor nebotezat, ceea ce era un mare păcat, m-au botezat întîi la catolici, deși ei erau ortodocși. Mai tîrziu m-au botezat și la Biserica Ortodoxă. Deci, am fost botezat de două ori. Era frig, zăpadă multă. Școala era neîncălzită. Nu era încălzită nici camera unde locuiau ai mei. Au vrut să facă foc și să încălzească apa dar le-a fost frică să nu-mi dau duhul pînă atunci. Și atunci s-au dus și au muls repede vaca și m-au botezat în lapte cald. Iorga n-a venit atunci dar a venit după un an".

"Am stat pe genunchii lui Nicolae Iorga - continuă arheologul - atunci cînd aveam un an și am mai stat pe genunchii lui și nouă ani mai tîrziu, cînd deja eram elev de școală, în octombrie 1940, cu o lună înainte ca marele Iorga să fie asasinat de legionari. A trecut pe la Borzești cu Alina, sora lui. Au poposit la bunică-mea, care avea casă lîngă biserică. La casa bunică-mii, Iorga a chemat țărani bătrîni și a stat de vorbă cu ei despre pămînt. Eram tuns chilug. Iorga m-a luat pe genunchii lui și m-a întrebat dacă știu despre legenda cu stejarul din Borzești. Mă născusem în școala de nuiele, la doi pași de el. Pe perete atîrna poza mareșalului Averescu și poza generalului Prezan".

Nicolae Pușcașu s-a născut pe data de 4 decembrie 1930, la Răcăuți, Borzești. A urmat cursurile Gimnaziului din Onești, pînă la desființarea acestuia.

A lucrat ca vagonetar la mina de la Comănești. În 1949, a obținut calificarea de ajutor de miner. A urmat apoi, la cursurile serale, Școala de maiștri și artificieri, pe care a început-o la Comănești și a terminat-o la Petroșani. În 1952, devine absolventul altei școli, cea de tehnicieni-mineri.

Între anii 1952-1957, frecventează cursurile Institutului de Arheologie din București.

După absolvirea Institutului, funcționează ca muzeograf la Muzeul Satului din București.

Face specializare în Cehoslovacia, Lituania și în Franța, la Poitier.

După 1961, lucrează la Direcția Monumentelor Istorice.

În 1974, își dă demisia. În 1975, vine la Iași, ca arheolog la Palatul Culturii.

A fost pensionat, potrivit declarațiilor sale, pe data de 4 decembrie 1996.

A lucrat la peste 50 de șantiere de arheologie. Cele mai importante sînt: Desuș-Hațeg, Cetatea Făgărașului, Mănăstirile Putna, Sucevița, Dobrovăț, Biserica Domnească de la Caracal, Mănăstirea "Sf. Sava" din Iași; Biserica Evanghelică din Săcădata, pe Oltul superior, Casa Altemberger - Sibiu, șantierele de intervenție de la Porțile de Fier.

Din 1975 și pînă în decembrie 1996, a lucrat ca arheolog la Iași.

În prezent, poartă trei perechi de ochelari.

Nicolae Pușcașu, la 17 ani, în abatajul minei "Rafira" (Comănești)

Apus

Greiere greiere
de cînd slujești
în această biserică
sfinte greiere?

De pe vremea lui Alexandru
și a lui Ștefan voivod
căruia i-am fost
primul aprod

De pe vremea în care
potcoavele cailor
lăsau pe pămîntul Moldovei
pașnice semne de întrebare

Într-o zi văzut-am un turn
mare și-albastru
și într-însul
pe blîndul Daniile Sihastrul

Atunci mi-am lepădat
zalele, scutul, sulița, steagul
m-am tuns monah
și i-am trecut cîntînd pragul

Nichita DANILOV

III. "Eu public mai repede decît orice istoric"

- Și oamenii trebuie să înțeleagă lucrurile astea odată: sînt un arheolog care slujește restaurările. Ajut monumentele să mai dureze, restaurîndu-le. Și le restaurez ca să stea ca documente de aici înainte. E cea mai bună carte care se poate scrie despre monumentele istorice. Trebuie să restaurezi un moment ca el să poată fi document și martor istoric. Niciodată nu va exista o carte mai bună decît monumentul însuși. Monumentele trebuiesc salvate, aduse din trecut în prezent. Și din prezent în viitor. Ca să facă acest lucru, ca să fii arheologul unui proces de salvare, trebuie să duci o muncă de Sisif. Eu public mai repede decît orice istoric. Eu public cu monumentul care recapătă ființă. Din ceea ce am scos din pămînt și prin ceea ce adaug eu ca restaurator. Lumea m-a confundat: nu sînt arheolog. Sînt arheolog cu program de restaurare. Ceea ce este cu totul altceva. Va trebui odată și odată să înțelegi lucrul acesta și să nu mă mai chinuiți atît.

- Dumneavoastră studiați istoria direct, prin documente. Răscoliți trecutul pentru a înțelege. Cum apare orașul privit din această perspectivă?

- Preocuparea pentru istoria orașelor în Europa a debutat încă din secolul al XIX-lea, în centrele de cercetare academică ale țărilor din Occident. Însă ea a căpătat amploare și identitate abia după cel de-al doilea război mondial. Distrugerile provocate de bombardamente în timpul războiului, reluarea sistematizării orașelor și reconstrucția lor, programele de dezvoltare a orașelor, cele care n-au fost victimizate de război, au pus pe alt plan cercetarea arheologică.

- Cum apare Iașul văzut de la temelii, de la rădăcinile sale istorice?

- Preocupări pentru istoria acestui oraș au existat în secolul trecut, dar ele capătă o valență mai mare datorită condeiului și minții a celui care a fost N. Bogdan, care scoate despre oraș, prin anul 1912, două ediții ale cărții sale, Istoria Iașului. Nu zic că nu s-au scris de atunci încoace cărți mai bune, privind unele aspecte care țin de istoria orașului, dar despre Iași cartea cea mai frumoasă care s-a scris vreodată este cea întocmită de N. Bogdan. Debutul cercetărilor arheologice s-a făcut la Iași datorită strădaniilor profesorului Mircea-Petrescu-Dîmbovița, decondat de doi oameni admirabili, a căror amintire va trebui să rămînă perenă în acest oraș Nicolae și Milia Zaharia; N. Zaharia avînd formație de geograf, unul dintre foștii elevi ai profesorului Tufescu, care a fost un geograf cu o înțelegere istorică a acestei zone din Moldova, uluitoare, și care, sub raportul suportului științific este esențială pentru cunoașterea geografică-istorică a zonei. El a intuit pașii pe care trebuiau să meargă istoricii.

Tot ce este istorie medievală care se putea desluși și din documentul scris a fost valorificat de Bogdan, de N. Bogdan. Pentru întocmirea cărții, el a apelat și la semnele arheologice, pe care le pomenește în istoria sa. El ne spune că rezoluția și substanțierea informației despre trecutul orașului - o spune explicit, și în prima și în a doua ediție a cărții - "sînt mărturii", uitați-vă pe lîngă biserica Sfîntu Lazăr, pe lîngă Palatul Culturii, așa și așa și așa, va trebui făcută cercetare arheologică. Cercetarea arheologică s-a făcut abia în 1960, sub auspiciile Institutului de arheologie din Iași, condus atunci de profesorul Petrescu-Dîmbovița, cercetări efectuate de profesorul Alexandru Andronic și al acelor care, studenți fiind atunci, acum sînt profesori universitari. Aceasta a fost șantierul arheologic de la Teatrul de Vară. Unii arheologi au descoperit ceramică neolitică, numai ceramică, nu și locuințe, strat care demonstrează și locuire dacică, secolul III î.e.n. S-au găsit semne că locuirea dacică fusese ceva mai veche, cum au arătat apoi săpăturile efectuate de mine la Palatul Culturii... Cît privește orașul medieval, s-au găsit acolo urme care merg pînă la sfîrșit de secol XIV.

II. Întîlnirea cu Dumnezeu. Elena. Iliescu

Începînd cu anul 1974, au început presiunile. Începea așa-numita Revoluție culturală. Partidul intenționa să desființeze Direcția monumentelor istorice. Dar, mai înainte de asta, dăduse directive să se închidă șantierele de cercetare arheologică. Soții Pușcașu, Nicolae și Voica-Maria Pușcașu, lucrau pe Șantierul de arheologie de restaurare a Mănăstirii Dobrovăț. În semn de protest, Nicolae Pușcașu își înaintează demisia. Demisia stîrnește o oarecare vîlvă la partid. Dl. Pușcașu este chemat la ordin, mai întîi de către tovarășul Prună, care răspundea de monumente, apoi de către Dumitru Popescu.

Placă ceramică nesmălțuită din a doua jumătate a secolului al XV-lea, decoperită în incinta Mănăstirii "Sf. Sava", în 1979

"După discuția cu tovarășul Prună, care a fost, de altfel, destul de civilizată, tovarășul Pușcașu fiind sfătuit să renunte la demisia pe care o înaintase Direcției monumentelor, am fost chemat și la cabinetul lui Dumitru Popescu-Dumnezeu. Dumitru Popescu era cam ceea ce fusese Floareș la noi. La un moment dat, Ceaușescu și-a dat seama că are nevoie de o garnitură nouă de cadre, de oameni ceva mai șlefuiți, și așa au apărut, și Dumitru Popescu, și Alecu Floareș, și mulți alți activiști. Am avut o discuție, aș putea spune principală cu Dumitru Popescu-Dumnezeu. Dumitru Popescu era deschis la minte, dar era și foarte disimulat. Știa cum să te ia. Știa să-și moduleze vocea, știa să te facă să înțelegi că pe undeva el este de acord cu tine, dar... Și atunci începea acel «dar» al tovarășului activist al CC al PCR. «Dar, acum pe noi asta ne doare...» Subtextul era: nu te opune, că tot vom desființa Direcția. De ce să-ți sacrifici meseria? Eu însă nu aveam de gînd să mă port ca tovarășul Vasile Drăguț. N-aveam de gînd să mă scap în pantaloni de ce-a zis tovarășul sau tovarășa. Dumitru Popescu: "domnule, retrage, că nu știu ce... iese scandal, apare ca protest dechizat... Eu: «Nu pot, pentru că dacă închideți șantierele, ucideți monumentele istorice, sugrumați Direcția monumentelor». Textual, am folosit termenul «ucideți Direcția». În momentul acela, în cabinet și-a făcut apariția tovarășa Elena Ceaușescu, care probabil ascultase la biroul ei toată această convorbire pe care o purtasem cu Dumitru Popescu-Dumnezeu. Elena Ceaușescu a preluat aproape motamo ideile lui Dumitru Popescu, dar de data aceasta discuția a fost purtată la octava pe care și-o putea îngădui ea. Cu mine însă nu i-a mers. Tovarășa greșise adresa. Și tovarășul Dumnezeu la fel. Nu eram Drăguț. Elena începu să peroreze: «Ai să ne înveți pe noi cum trebuie să facem politica partidului în domeniul culturii? Acum trecem printr-o situație dificilă și trebuie să reducem fondurile...» «Asta înseamnă că ucideți monumentele. Dacă vreți ca PCR să fie legitimat ca succesorul unei civilizații românești, atunci ar trebui să renunțați la această idee. Dacă închideți șantierele, omorîți monumentele, martorii istoriei ai civilizației de pe aceste meleaguri. Partidul nu-și poate asuma riscul acesta...» Tovarășa a ridicat și mai mult tonul. «Audiența dumneavoastră s-a terminat». «Și eu cred că s-a terminat. Bună ziua». Am trîntit ușa și am ieșit. Am impresia că s-a și spart ceva în urma mea, o sticlă. Am trecut glonț pe lîngă cei doi oameni de gardă, de la ieșire, probabil colonei, care s-au repezit să mă înhațe, dar am scăpat, și pe aici ți-e drumul. M-am întors la Dobrovăț, unde am stat șase luni de zile fără serviciu. Și eu, și soția: demisionasem amîndoi. Între timp, am făcut și pneumonie, cărînd lemne din pădure, pe zăpadă. Fără bani, fără slujbă, trăiam din ce ne aduceau sătenii: o strachină de chișleag, cîteva cepe, un dram de mămăligă, slănină afumată, de sărbători. Dar îmi sosiră pe cap și, două vagoane de ciment și var de la Bîrnova, le-am adus la Dobrovăț cu basculantele. Aici am săpat un puț de 4,5 m diametru și o adîncime de 5 m, unde am stins varul. Altfel varul s-ar fi degradat. În martie, de la Comitetul de partid Iași, la Dobrovăț a fost trimis să vadă ce-i cu noi tovarășul Chelaru. Și cînd tovarășul Chelaru a văzut ce entuziasm este în sat, cînd a văzut că săpăturile erau protejate peste iarnă cu plase de nuiele împletite și acoperite cu maldăre de pămînt - în curtea mănăstirii săpasem mai multe șanțuri, biserica era săpată și ea înăuntru, unde dădusem de morminte boierești și morminte domnești - a rămas atît de impresionat de ceea ce vedea și de ceea ce-i spuneam eu, încît i-au dat lacrimile pe ochi...

Atunci m-a vizitat și Iliescu."

"La Dobrovăț?"

"Da, la Dobrovăț.

Aproape că fulguia. Noroi în curte pînă la genunchi. Săpături. Urme de pneuri de tractoare și basculante, pline de apă.

Într-o duminică, văd că oprește în incintă o mașină cu număr de București. Din mașină coborîră un domn cu o mutră de actor latino-american, mădulare colțuroase, păr ondulat, o figură mobilă, și o doamnă care se vedea că nu este cu sănătatea în regulă. Din mașină mai coborî și un șofer așa, cu spatele lat, cît ușa, care mă măsură din cap pînă-n picioare. Eram îmbrăcat în pufoaică. Arătam galben, sfrijit, ca o mîță în săptămîna patimilor. Nu scăpasem încă de pneumonie, dar lucram, lucram... Aproape că amurgea. M-am gîndit că trebuie să fie un ștab de pe undeva de la minister. Domnul cu mutră de actor sud american își roti ochii în jur și rămase entuziasmat. «Domnule, ce treabă bună faci dumneata aici». Trecînd prin curte, văzu mormanele de pămînt lungi de 60 de metri: erau șanțurile mele acoperite cu împletituri de nuiele și pămînt. Transee adînci de 4 metri. Săpînd, dădusem peste urmele unor așezări din secolele II-IV e.n., peste care se suprapuneau alte vestigii ale unor așezări din secolele XI-XII-XIII. Și el zice: «Ce sînt astea? A pus cumva CAP cartofi în siloz pentru iarnă?» Se mai putea observa că pe cîmpul ce împrejmuia mănăstirea fuseseră cultivați cartofi. Zic: «Sînt secțiuni arheologice». «Cum adică secțiuni arheologice?» «Atît de multe? Una, două, trei ... șapte...» A numărat vreo 16 secțiuni. «Și de ce arată ca niște piramide întinse?» «Păi, zic, le-am protejat».«Cu ce le-ai protejat?» «Cu plase de nuiele peste care am pus pămînt ca să nu înghețe șanțurile peste iarnă...» «Domnule, zice, ce rău îmi pare că nu am venit mai devreme ca să le pot vedea și eu ce-ai descoperit mata aici...» Îi povestesc despre cuptoarele din secolele III-IV descoperite în curtea mănăstirii. Zic: «Se pot vizita.» «Cum?». «Veniți încoace», și dau chepengul la o parte și coborîm în șanț. Aveam reflectoare, cablu, răsucesc heblul și aprind instalația de iluminat. Lucram noaptea acolo cu oamenii din sat: de pe la 5,00-5,30 seara, 5-6 oameni pînă la 1,00-2,00 noaptea. «Domnule, zice, formidabil! Ce lumină, ca la studiourile Sahia!» Îi arăt cuptoarele, într-unul din ele cenușă și monede imperială romană. Rămîne impresionat. «Avem aici, îi zic eu, trei momente fundamentale, trei depozite ale istoriei românilor: perioada romană, perioada postromană și epoca lui Ștefan cel Mare». «Da, zice. Dar cine o să le poată vedea?» «Turiștii». «Și cum o să ajungă turiștii la Dobrovăț?» «Cu autocarele». «De la Bîrnova nu este șosea asfaltată. Abia am reușit să ajungem cu mașina aici...» «Șoseaua se poate turna». «Cum se poate turna, zice, dacă au fost suspendate toate investițiile pentru drumurile comunale?» «Am putea vorbi cu conducerea județului, zic. Așa am procedat și la Sucevița, și la Moldovița. Acolo, primul secretar ne-a ajutat». I-am spus că am fost implicat în acțiunea de restaurare a mănăstirilor din nordul Moldovei. L-am văzut că devine din ce în ce mai receptiv. Am intrat în biserică. Aici făcusem alte săpături. Am dat prelata de plastic la o parte și i-am arătat bijuteriile de la vestminte, ce străluceau pe scheletele boierilor moldoveni. "Ce sînt chestiile alea care lucesc așa?" mă întrebă. «Păi, sînt copcile de argint de la vestminte...» «Phiu, formidabil» și tipul fluieră în biserică. «Și ce ai de gînd să faci cu ele?» «Le voi preda muzeului din Iași». «Muzeul din Iași», făcu el. «Dar i-a spune-mi crezi că acolo, la partid o să ai audiență?» «Dacă primul secretar nu va fi unul cu capul așa - și-i arăt semnul de pătrat - atunci o să am». Și-l aud că zice: «Poate că primul secretar al județului Iași nu are încă un astfel de cap». «Nu știu», zic. Și atunci tipul cu mutră de actor sud american se prezintă: «Ion Iliescu. Sînt Ion Iliescu, primul secretar al județului Iași.» Și apoi rîzînd în hohote mă ia de umeri și mă îmbrățișează.

Cînd s-a întors la Iași, s-a interesat de mine. I s-a spus că am avut scandal cu Direcția monumentelor istorice. Și i s-a mai spus că m-am pus rău cu tovarășa. Chestia asta se pare că i-a plăcut lui Iliescu. «Și ce face Pușcașu acolo?» «A demisionat de șapte luni de zile și n-are salar». Și atunci Ion Iliescu l-a chemat la el pe tovarășul Ion Țăranu și l-a întrebat: «Măi Ioane, și tu ai la Cultură niște posturi disponibile? I-a consultați-l pe Pușcașu dacă renunță la buletinul de București, că vreau să-l angajăm la muzeu colo la Iași.» Și m-am trezit cu Țăranu și Chelaru la Dobrovăț pe o zi cu zăpadă. M-a întrebat dacă accept să fiu muzeograf la Iași. Sigur că acceptam. A doua zi însă schema de personal de la muzee a fost blocată. A auzit șerpoaica de la CC că Ion Iliescu vrea să mă ducă la Iași și a procedat în consecință. Ion Iliescu avusese gînduri mari cu mine. Vroise să mă angajeze întîi la Timișoara, unde fusese secretar cu propaganda, ieșise tocmai la pensie directorul de acolo, urma să fiu angajat eu și apoi să vin prin transfer la Iași pe post de director. Cînd s-a convins însă că Ion Arhip este un băiat capabil, ctitor de muzee, a zis: «Nu e cazul să-l schimbi. E bine însă ca Pușcașu să se ocupe de monumente, căci Arhip nu are suficient timp». Cînd s-a auzit la CC și la Direcția monumentelor (care încă nu era desființată, le-a fost teamă s-o desființeze în 1974, demisia mea își făcuse efectul și au desființat-o în 1976), a tăbărît Drăguț și a oprit angajarea mea, blocînd schemele de personal pe tot sistemul național. Le-a deblocat abia după un an de zile: terminase studiile o nouă promoție și posturile continuau să fie blocate. Inclusiv foștii studenți ai profesorului Drăguț de la secția de Arte a Facutății de Istorie nu puteau să se angajeze. Atunci posturile au fost deblocate. La Muzeul din Iași am stat angajat ca om de servici, cu o jumătate de normă, timp de un an și jumătate".

Cahlă nesmălțuită de la a doua jumătate a secolului al XV-lea descoperită în 1975 pe terenul străzii A. Panu

IV. Pensionarea

Și venise și vremea mea: trebuia să ies la pensie. Chiar trebuia. Și după termenul legal, și după vechimea pe care o aveam - îndeplineam toate condițiile. Dar cum s-a făcut această pensionare și în ce manieră, o să vedeți. Să urmărim firul evenimentelor: exact pe 4 decembrie, la ora 10, de ziua mea, au venit, mi-au închis șantierul, mi-au sigilat biroul și au pus lacăt. Mi-au zis: "Dumneata ești pensionat, începînd cu data de mîine. Nu mai ai nici o atribuție". La poartă am găsit o adresă, dactilografiată, parafată și semnată de către doamna directoare, prin care se dădea dispoziție să nu mai pot intra în incinta Palatului decît cu "avizul conducerii". Cam așa s-a desfășurat pensionarea. Am fost pus în situația în care, trebuind să merg la Palat, m-am umilit și am fost nevoit să stau și să aștept la poartă, ca portarul să se ducă pînă la birouri și să ceară dezlegare conducerii pentru a mi se da, vai, și mie voie să intru în Palatul Culturii. Aceasta pentru că umplusem Palatul cu antichități scoase cu trudă din pămînt vreme de 22 de ani de muncă de Sisif. Am lucrat pe șantiere cîte 10-12-16 ore pe zi.

Cahlă nesmălțuită de la finele secolului al XVI-lea și începutul secolui al XVII-lea descoperită în 1979 în vecinătatea Mănăstirii Golia

Se întîmpla uneori ca o săptămînă întreagă să stau în picioare, să n-am timp să mă așez. De luni și pînă sîmbătă lucram pe șantier. Păi, cum se poate asta? Este un act de o grobialitate incalificabilă. Mai sînt colaboratori ai Complexului muzeal Iași scoși la pensie. De ce? Cum de ce, fiindcă unora le-a tremurat fundul ca nu cumva aceștia să poată candida la postul de director. Acești "colaboratori" erau doctori în științe, erau harnici, iar cei care țineau cu tot dinadisnul să fie directori nu erau nici doctori în știință, și nici nu erau cine ce harnici. Și atunci au făcut ce-au făcut și i-au mătrășit din Palat pe cei care ar fi putut ocupa postul de director. Și eu puteam să fiu unul dintre candidați. A fost regizată și mătrășirea mea. Trebuia făcută și această mișcare. Pensionarea adică.

Dar ea a fost făcută într-o manieră atît de grobiană, încît s-ar rușina și obrazul papuașilor, dacă papuașii ar fi procedat așa. Dar eu cred că papuașii ar fi stat un pic pe gînduri și apoi ar fi trecut la acțiune. Cum se poate așa? Cu adresă la poartă? Să nu am voie să intru în Palat?

Dacă am discutat cu ei?

Domnule, cu ei nu se poate discuta. Ei au argumentele forței. Și argumentele ignoranței. Treburilor pe care sînt puși să le facă.

S-a dat veste în șantiere: "De mîine, Pușcașu nu mai ocupă postul de arheolog al Oficiului județean, deci nu-l mai primiți pe șantiere!" Preotul de la mănăstirea Barnovski mi-a spus: "Domnul Chirica a spus că dumneavoastră nu mai aveți ce căuta pe șantier. Oficial, dumneavoastră nu mai aveți nici un drept să țineți lucrările pe loc". Săpau niște șanțuri în jurul bisericii, fără avizul Direcției monumentelor istorice, sub justificarea că fac consolidarea fundației. Fundația trebuia consolidată. Era necesară această consolidare. Dar trebuia obținut și avizul Direcției monumentelor. Și mai trebuia ca lucrările să se desfășoare sub supravegherea unui arheolog.

Cînd am fost pensionat? Am fost pensionat în perioada în care la conducerea Complexului muzeal se afla doamna directoare Adriana Ioncu, iar postul de director adjunct era ocupat de o altă doamnă, Elena Radu. Ele au fost tartoritele care clocoteau de dorul de-a mă mătrăși din Palat. O atitudine foarte stranie și discutabilă - discutabilă în sensul că am și eu ceva de spus - a fost și poziția profesorului Chirica. S-a intrat cu forța într-un spațiu în care era depozitul de materiale arheologice. Nu este adevărat - și lucrul acesta a fost afirmat în presă - că Muzeul a fost nevoit să facă inventarierea materialelor după plecarea mea de acolo. Inventarul descoperirilor arheologice făcute de Pușcașu - cea mai mare parte din acest inventar - a fost predat de soția mea în 1993, s-a făcut inventarierea pe zeci de pagini dactilografiate, conținînd lista obiectelor predate atunci Complexului muzeal Iași. Ceea ce-a apărut în presă este o minciună sfruntată.

Baraca?

Baraca este ticsită pînă-n tavan cu sculele mele. Reflectoare, crampoane, tîrnăcoape, cabluri. Complexul muzeal Iași nu mi-a dat un ac timp de 20 de ani. Investițiile în scule le-am făcut eu. Cum? Păi, cum altfel decît cu cerșitul, cu miloaga pe la uzine, ținînd conferințe pînă-mi dădea sîngele pe gît, așa am făcut rost de cablu, de crampoane, de cîte un tîrnăcop, de 2-3 lopeți. Am trăit din cartofi ca să pot cumpăra un bec de 500 wați. Fă-i apoi tijă de susținere, fă-i crampoane pentru pămînt. Du-te și sudează... Du-te și milogește-te de Costică să-ți facă un șurub. ...Sînt scule de șantier arheologic în baracă. Mai sînt și obiecte: există și ceramică scoasă din campania din 1995, pe care nu am putut-o preda fiindcă lucrurile s-au precipitat.... Biroul meu a fost sigilat. S-a făcut și proces-verbal, în care se specifică, printre altele, că deschiderea depozitului se va face numai în prezența ambelor părți. Am pus sigiliul meu pe ușă. Complexul muzeal a pecetluit ușa cu sigiliul său. Am acolo arhivă personală de șantierele pe care am lucrat înainte de a veni la Iași. Am acolo lucruri personale. Recuzită fotografică. Lucruri de care am nevoie. S-a pătruns în depozit cu forța. Eram în Iași, pe 6 ianuarie, dar nu am fost anunțat. Nu m-au chemat. Au intrat prin efracție. Da. Se putea proceda și altfel. După pensionare aș fi vrut să am în muzeu un spațiu al meu unde să-mi țin arhiva și să pot lucra. Fără salar, bineînțeles.

Pagină realizată de Nichita DANILOV

Monitorul
Financiar

BANII DUMNEAVOASTRĂ

Băncile nu se încurcă cu mărunțiș

■ *dacă suma retrasă este prea mică, la unele bănci comisionul plătit nu poate coborî sub 1000 lei, 2000 lei sau 3000 lei*

Retragerea unei sume de bani de la orice bancă îl "costă" pe depunător, între 1.000 și 3.000 de lei în cazul în care comisionul reținut este mai mic. Acesta este plafonul minim stabilit de Consiliile de Administrație ale băncilor, chiar dacă, prin aplicarea comisionului la suma retrasă, valoarea 'taxei" percepută de bancă pentru operațiunea de restituire a banilor este mai mică de 1.000 de lei. De fapt, această politică a comisioanelor afectează micii depunători, care retrag lunar dobînzile pe economiile păstrate la bănci și care plătesc cu cîteva sute de lei mai mult decît comisionul procentual stabilit. De exemplu, dacă o persoană are depusă la o bancă suma de 500.000 de lei și are constituit un depozit la termen de o lună, acesta va ridica, după 30 de zile o dobîndă de 15.833 lei (presupunînd că dobînda la termen de o lună practicată de banca respectivă este de 38%). Mai presupunem că banca practică un comision pentru retrageri de 0,3% din suma retrasă. Deci, pentru ridicarea dobînzii de 15.833 lei, clientul băncii va trebui să plătească o "taxă" de 47,50 lei. Dar, potrivit politicii băncii el va plăti minimum 1.000 de lei. ***"Aceste plafoane minime fac parte din tarifele de comisioane aprobate de Consiliul de Administrație al băncii. Ele sînt acceptate de clienți, fac parte din condițiile generale de afaceri cu aceștia"***, ne-a declarat ***Filip Stoica***, directorul sucursalei iesene a "Bancorex".

Practic, clienții băncilor, fie că au o sumă mai mică, fie că au o sumă mai mare de bani depusă, la fiecare retragere ei trebuie să plătească minim 1.000 de lei comision băncii. La o sumă mică, comisionul procentual stabilit de bancă nu mai are importanță. Tot ce este sub 1.000 lei (2.000 sau 3.000 lei, în funcție de bancă) se rotunjeste la această valoare. Peste această valoare, se percepe comisionul exact. Pentru a nu simți că lasă băncii cîteva zeci sau sute de lei în plus, un client ar trebui să retragă o sumă de minimum 333.333 lei, în cazul unei Bănci care percepe un comision de 0,3%. **(Carmen APETREI)**

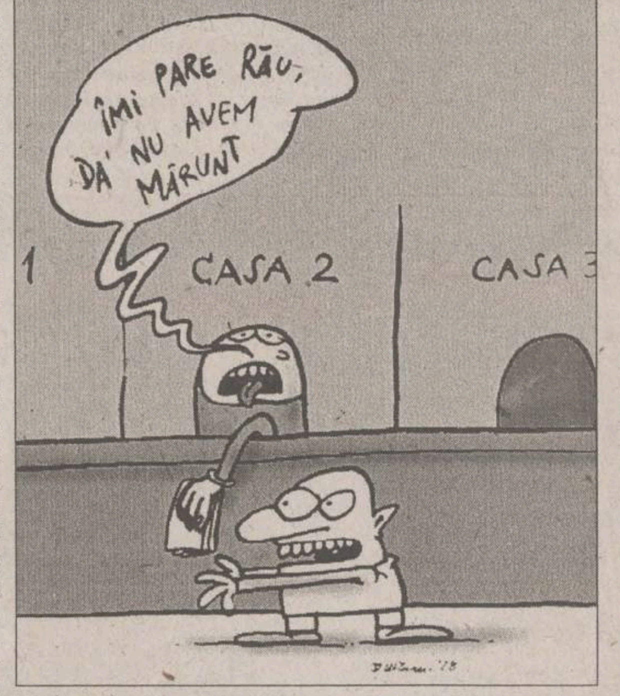
ÎMI PARE RĂU, DA' NU AVEM MĂRUNT
1
CASA 2
CASA 3

Banca	Dobînda la termen de o lună	Suma minimă depusă	Valoarea dobînzii pe o lună (la suma minimă depusă)	Comision la retragere	Valoarea reală a comisionului	Taxa minimă percepută de bancă
BCR	38%	500000	15833	0.30%	47.5	1000
Bankoop	40%	500000	166637	0.35%	58.3	
Bancorex	37%	1000000	30833	0.50%	154	3000
Banc Post	38%	100000	3167	0.30%	9.5	
Banca Agricolă	37%	500000	15417	0.30%	46.25	1000
Banca Românească	35%	500000	14583	0.60%	87.5	
B.C. "Ion Țiriac"	37%	300000	9250	0.30%	27.75	2000
Banca București	35%	1000000	29167	0.30%	87.5	
Banca Internațională a Religiilor	39%	100000	3250	0.20%	6.5	2000
Banca Romextera	43%	500000	17917	0.50%	89.58	
Banca Transilvania	36%	300000	9000	0.35%	31.5	

Piața de capital este în derivă

După ziua de ieri considerată "dezastruoasă" pentru acțiunile pieței de capital, astăzi, cuvîntul de ordine pare a fi "speriat". Brokeri și cumpărători, cu toții sînt uimiți, confuzi și speriați de scăderile drastice înregistrate de prețurile acțiunilor, tendința de scădere fiind din ce în ce mai accentuată în ultimele două zile. Brokerii care așteptau relansarea piețelor, s-au trezit în mijlocul unei avalanșe de vînzări, motivată, după ei, de dorința unora de a specula prețurile mici: "Mulți încearcă să scape de acțiuni, cu gîndul să le răscumpere mai tîrziu la un preț mai scăzut".

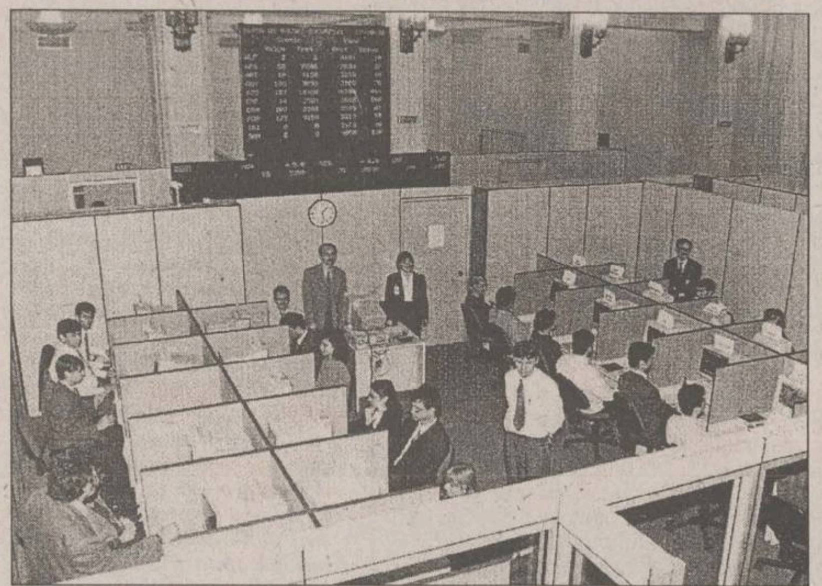

Bursa de Valori București a deschis ședința de joi într-o cădere accentuată, mai mare decît cea înregistrată în toată ședința de miercuri.

Din 79 de acțiuni, care s-au tranzacționat la deschidere, 72 sînt pe scădere. Cele mai drastice scăderi se consemnează la societățile cele mai lichide din piață.

"Este cea mai neagră cădere. Toți sînt speriați", a declarat ***Valentin Ionescu***, directorul de operațiuni al societății de brokaraj Austro-Rom.

Indicele BET a pierdut, într-o oră și jumătate de tranzacționare, 44 puncte, coborînd și sub pragul de 500 puncte, la 498,4 puncte. Miercuri, în toată ședința, indicele BET pierduse 33,56 puncte. Indicele compozit BET-C, al întregii piețe, a căzut cu 43,7 puncte, ajungînd la 710,11 puncte.

Alro Slatina și-a redus valoarea, la deschidere, cu 13,7 procente, ajungînd la o cotație neverosimilă de 48.000/49.000 lei, iar Terapia a pierdut încă 11,38%, coborînd la 10.300/10.400 lei. Antibiotice și-a redus valoarea cu încă 6,7%, cotațiile situîndu-se la 1.770/1.780 lei. Azomureș a ajuns la 620/630 lei, cu 13,3% mai puțin, iar Oltchim a coborît cu 5,7% la 1.250/1.260 lei. Policolor, care era la deschidere cea mai solicitată acțiune, valoarea tranzacțiilor fiind de 592 milioane lei, căzuse cu doar 3,9%. Dacia e una din singurele acțiuni care continuă să mai reziste. ***"Dacia stă pur și simplu. Este cineva care cumpără și, pînă acum, societatea nu a fost afectată de căderea pieței"***, a spus Valentin Ionescu.

El a apreciat că sînt slabe sperante ca piața să-și revină: ***"Nu mă aștept la vreo redresare. Mulți încearcă să scape de acțiuni, cu gîndul să le răscumpere mai tîrziu la un preț mai scăzut. Nu cred că mulți investitori o să iasă din piață"***, a opinat directorul de la Austro-Rom.

"Oricum, dacă nu vine cineva să cumpere, piața o să mai scadă, pînă la sfîrșitul ședinței", a spus Ionescu.

După Bursă, a urmat Rasdaq

Căderea Bursei de Valori a început să afecteze și mai mult piata RASDAQ, deschiderea de joi consemnînd scăderi importante de preț la principalele acțiuni.

"Acum a început și piața RASDAQ să scadă", a spus ***Adrian Nan***, brokerul societății Austro-Rom. Romcim București a căzut de la 66.000 lei la închiderea precedentă, la 55.000/57.000 lei. Tranzacțiile se fac la 55.000 lei, ceea ce arată că vînzătorii sînt dispuși să accepte prețul cumpărătorilor. Sidex Galați a scăzut de la 10.000 lei la 8.200/9.000 lei. ***"Sidex a căzut rău de tot. Lumea s-a speriat, tranzacțiile făcîndu-se la prețul pieței"***, a menționat Adrian Nan.

Sanex Cluj a coborît la 1.800/1.900 lei, de la 2.000 lei. Electromagnetica a scăzut la 1.800/2.200 lei, dar aici cotațiile arată că vînzătorii nu sînt deloc dispuși să scape de acțiuni.

Asirom stagna la 13.000/13.500 lei. ***"Asirom se ține încă bine"***, a opinat brokerul de la Austro-Rom. Rolast era cotată la 1.500/1.700 lei, dar Casial era stabilă la 2.500/2.600 lei.

Salariu pe patru ani din patru luni de muncă

Vara este sezonul afacerilor mici, dar bănoase. Acum, cei care au un dozator de bere, suc sau înghețată dau lovitura. În cîteva luni cu soare, aceștia adună profituri de zeci de milioane de lei, astfel încît pentru cealaltă jumătate de an pot sta acasă fără să-și bată capul dacă își vor primi sau nu salariul, dacă firma la care lucrează are comenzi, dacă nu cumva fabrica intră în restructurare și va da cîteva sute de salariați afară.

Afacerea sezonului îi pune pe ieșeni la coadă

Afacerile cu înghetată sînt foarte profitabile fără a necesita investitii foarte mari. Practic, profitul brut obținut pe un cornet cu înghetată de la dozator este egal cu costul de productie al înghetatei. Oricine poate face un calcul simplu. Pentru prepararea a 6 kilograme de compoziție pentru înghetată se folosesc două kg praf de înghetată (care costă 30.000 lei), 100 g Colco (3.000 lei) și patru litri de apă. Toate acestea costă în total 34.000 lei. Din cele sase kilograme de compoziție rezultă 60 de înghetate. Deci, costul cu materiile prime al unei singure înghetate este de 610 (a fost inclus și costul de 50 de lei al unui cornet pentru înghețată). Dacă la acestea se adaugă cheltuielile salariale, chiria și curentul electric rezultă un cost de producție/înghetată de aproximativ 800 lei. Dacă tinem cont de faptul că pretul de vînzare al unei înghetate la cornet este de 1.500 lei rezultă un profit brut pe fiecare înghetată, de 700 lei. Scăzînd impozitul pe profit, rămîne un profit net de 434 lei/înghetată. Acesta este cu atît mai semnificativ cu cît numărul de înghetate vîndut este mai mare. Și pentru aceasta, o importanță deosebită o reprezintă vadul comercial în care este amplasat dozatorul de înghețată. Într-un vad foarte bun se vînd circa 1.000 de înghețate pe zi, care înseamnă un profit net de 434.000 lei/zi și de 13.000.000 lei/lună. Admitînd că micul propietar al afacerii cu înghețată lucrează numai patru luni pline într-un an, acesta va obtine un profit anual net de 52 de milioane lei, deci cît salariile medii pe economie ale unei persoane pe patru ani. Trebuie tinut însă cont de faptul că toate calculele de mai sus au fost făcute pentru cazul în care dozatorul de înghețată este deja amortizat. Cei care abia acum se decid să pornească o astfel de afacere vor trebui să renunțe un an la profit pentru a plăti dozatorul de înghetată care costă circa 100 de milioane lei. **(Carmen APETREI)**

De ce stă dolarul?

"Aproape o treime din creditele acordate de bănci, în valoare de circa 1,5 miliarde dolari, și-au depășit scadența, conform BNR. Mai rău, trei sferturi din creditele nerambursate sînt în valută. Dacă moneda națională se prăbușește, costul acestor credite va deveni mult mai mare și va lovi atît datornicii, cît și băncile", titrează Business Central Europe. Astfel, *"stagnarea cursului valutar"*, cum califică actuala situație operatorii de la casele de schimb, apare ca explicabilă: dacă valuta ar continua să crească față de leu, datoriile ar crește și mai mult, datornicii nu ar avea cu atît mai mult de unde plăti. Concluzia: aproape toate băncile ar începe să se confrunte cu probleme care ar da mult mai mult de furcă Băncii Naționale decît menținearea cursului de schimb.

Prin aceste date, faptul că un ieșean care a cumpărat un dolar la începutul anului a cîștigat în șase luni doar 500 lei, adică 6,09%, mult mai puțin decît rata inflației, devine logic. În cazul mărcii germane, cel mai bun pret de cumpărare la începutul anului era de 4.580 lei, iar cel mai bun pret de vînzare în ultima perioadă era de 4.750 lei. Deci, cîștigul procentual la investiția în mărci pentru un ieșean a fost de 3,71%, mai slab și decît cel obținut de cei care au preferat moneda americană. În concluzie, cea mai mare parte a celor care au mizat pe valută în primele luni ale acestui an au pierdut și banii pe care i-au investit, în termeni reali, adică dacă se ia în calcul rata inflației din iunie fată de decembrie anul trecut, de 24,1%. Iar vinovată este si în acest caz starea destul de gravă a întregii economii. **(C. S.)**

Muzica de care ai nevoie in fiecare Vineri si Sambata incepind cu ora 23.00 la Radio HIT - direct din Clubul Rosu si Negru oferita de prietenul prezent la toate chefurile

Doar la radio HIT 94.9 Mhz

Pentru cheful din seara asta am nevoie de :
prieteni ✓
ingrediente ✓
muzica?
weekend party live
Coca-Cola

Nu-ți dă dureri de cap !
KLASSBEER
Bere Păcurari
Gustul natural al berii!
produs ecologic natural, fără adjuvanți, stabilizatori, agenți de corecție

De la "Alpha" la "Octogon"

■ *ieșenii nu sînt tentați să investească în aceste două fonduri mutuale, deși o pot face de la începutul anului*

Apariția de la începutului anului a două noi fonduri de investiți nu a atras nici un ieșean nu a fost atras de acestea. Amintim că pentru persoanele care vor să-și sporească economiile, oferta fondurilor de investiții reprezintă un plasament mai riscant decît depozitele bancare, dar mai sigur decît investiția în acțiuni. Principalul scop al societăților care administrează fondurile mutuale este de a obține un cîștig mai mare decît cel oferit de băncile comerciale. Deși fondurile mutuale au traversat anul trecut o perioadă de neîncredere, în prezent relativa stabilitate a acestora a atras pe cei dornici de cîștiguri fără grija urmăririi zilnice a tabelelor cu prețurile acțiunilor. Din acestă perspectivă, lansarea unei noi oferte ar trebui să fie mai mult decît interesantă pentru cei care au bani de investit. De la începutul anului, la Banca Transilvania sucursala Iași se pot cumpăra unități de investiție la alte două fonduri: Fondul Deschis de Investiții "Alpha" și "Octogon". Cu toate acestea, nici un ieșean nu a cumpărat încă aceste instrumente de investiții. Cele două fonduri noi în ochii iesenilor, au următoarele elemente comune: aceeași societate de administrare: SC "Administrator" SA, au sediul central la Cluj, și unitățile de fond pot fi cumpărate de la Banca "Transilvania".

În perspectivă, președintele societății de administrare a celor două fonduri de investiții, ***Viorel Galis***, afirmă: ***"Sîntem în tratative foarte avansate cu Banca Agricolă, de unde sperăm ca în curînd să se poată cumpăra aceste unități de fond"***. **(Cristina SAVA)**

Fondul Deschis de Investiții "Octogon"

Data apariției: 7 decembrie 1995;
Creșterea față de valoarea de la începutul anului: 15,3%;
Plasament: 94,5% alte active, 5,5% acțiuni necotate;
Grad de risc: ridicat.
Număr investitori: 176, cu 1,1% mai puțin decît luna trecută.

Fondul Deschis de Investiții "ALPHA"

Data apariției: 8 ianuarie 1998;
Creșterea față de valoarea de la începutul anului: 17,8%
Plasament: 52,9% depozite bancare, 18,2% certificate de trezorerie, 28,75% hîrtii de valore garantate cu clădiri, 0,1% disponibil în cont;
Grad de risc: scăzut.
Număr de investitori: 489, cu 0,6% mai mult decît luna trecută.

Spațiile au umflat prețurile acțiunilor

■ *pe fondul scăderii generalizate a prețurilor pe piața de capital, firmele de comerț au fost mai atractive datorită spațiilor deținute*

Dacă majoritatea acțiunilor au prețuri în scădere, există un domeniu din care acțiunile au scăpat încă neatinse de deriva aproape generalizată a pieței: comerțul. Aparent, s-ar putea crede că și în piata de capital s-a ajuns la domeniile din care banii apar imediat. Însă, conform unor opinii avizate, cauza ar fi spațiile comerciale, pe care respectivele firme le dețin, și care umflă pretul acțiunilor. ***"În ultimul an, de cînd a început scăderea pieței de capital, sectorul serviciilor a înregistrat cele mai mari creșteri"***, afirmă ***Roxana Predescu***, analist la Societatea de Valori Mobiliare "Vanguard" din București.

Totuși, merită de menționat faptul că prețurile acestor acțiuni, chiar dacă au depășit valorea nominală, s-au menținut sub actualizarea acesteia cu rata inflației. Mai exact, valoarea nominală a acestor acțiuni înseamnă valoarea pe care o avea partimoniul firmei (compus mai ales din spații), în 1994, adică la ultima evaluare. Deci, referindu-ne doar la valoarea contabilă a bunurilor care susțin prețul acestor acțiuni în piață, pentru o imagine mai exactă asupra valorii pe care ar trebui să o aibă o acțiune a unei firme de comerț, ar trebui ca suma echivalentă bunurilor firmei (capitalul social), să fie actualizată cu rata inflației din 1994 pînă acum. Indicele cu care ar trebui actualizată valoarea bunurilor, pentru a respecta doar ratele inflației comunicate de Comisia Națională de Statistică, este 4,66. Amintim că la firmele de producție, din 1994 utilajele s-au mai uzat, deci ar fi mai greu să se facă o reevaluare, dar în cazul clădirilor, cota de uzură este neglijabilă, deci, pentru o estimare grosieră a averii firmei se poate actualiza capitalul social cu rata inflației. Asta ar însemna că ceea ce costa 1.000 de lei în 1994 (cînd s-a stabilit ce valoare au bunurile pe care le au firmele respective ca suport al acțiunilor), costă în prezent cel puțin 4.660 lei, ceea ce ar trebui să fie valabil și pentru acțiunile cu valoarea nominală 1.000 lei. La o acțiune cu o valoare nominală de 25.000 lei, actualizarea cu rata inflației ar însemna o creștere a valorii "de bază" a acțiunii la peste 100.000 lei. De exemplu, unul din reprezentanții investitorilor la Comtex Iași, ***Theodor Păduraru***, membru în consiliul de administrație al firmei, afirmă că ***"pînă la 4.000 lei/acțiune investiția în acțiunile Comtex este încă rentabilă, dată fiind rata inflației din 1994, cînd activele acestei firme au fost reevaluate"***. Mai exact, dacă un investitor cumpără suficiente acțiuni pentru ca prezența sa în Adunarea Generală a firmei să conteze, el știe că prin vînzarea activelor acesteia, va obține categoric mai mult decît valoarea contabilă actualizată cu rata inflației. Însă, acesta este nivelul pentru care este dispus să investească, deci la acel nivel se va opri. Din acest punct de vedere, este interesant de urmărit cu cît sînt mai puțin evaluate în piață acțiunile cîtorva firme de comerț, chiar față de valoarea contabilă a bunurilor, actualizată cu rata inflației. Totuși, ***"în stabilirea valorii de piață a acțiunilor unei firme, valoarea actualizată a ceea ce are firma reprezintă un punct de plecare, dar prețul în piață se face în funcție de cerere și ofertă, iar în prezent cererea este destul de scăzută, deci valoarea obținută prin acest calcul are un caracter orientativ, fiind puțin probabil să fie validată în piață"***, declară Roxana Predescu. **(Cristina SAVA)**

Acțiune	Valoare nominală	V. N. actualizată	Preț la începutul anului	Ultimul preț	Creștere preț (%)
COMTEX IAȘI	1000	4660	300	2600	766.67
COMETEX NEAMȚ	25000	116500	2000	5000	150.00
COMETEX SUCEAVA	25000	116500	2500	10500	320.00
AURORA BOTOȘANI	1000	4660	200	1100	450.00
METEX NEAMȚ	25000	116500	2700	28000	937.04
METATEX COMBAC BACĂU	25000	116500	2800	17000	507.14

BRD BANCA ROMÂNĂ PENTRU DEZVOLTARE

Noile dobînzi care se plătesc pentru disponibilități la vedere și pe termen începînd cu 1.07.1998 procente pe an

NR. CRT.	Disponibilități în:	CATEGORII DE CLIENȚI	PLATA DOBÎNZII SE EFECTUEAZĂ	DISPONIBILITĂȚI ȘI DEPOZITE LA VEDERE	30 ZILE	60 ZILE	90 ZILE	180 ZILE	270 ZILE	365 ZILE
1.	Lei	Persoane juridice	la expirarea termenului	11	37	38	39	40	41	42
2.		Persoane fizice	lunar	11	37	38	39	40	41	42
3.		Persoane fizice	la expirarea termenului	11	-	-	40	41	42	43
4.	USD	Persoane fizice și juridice	lunar	4	5	-	5.2	5.4	5.7	6
5.	DEM			3	3.3	-	3.35	3.5	3.55	3.75

Pentru toate operatiunile efectuate în contul dvs. de depozit, BRD nu percepe comisioane. Depozitele constituite de persoanele fizice beneficiază de garanția Fondului de garantare a depozitelor în sistemul financiar.

BRD și-a schimbat sediul:

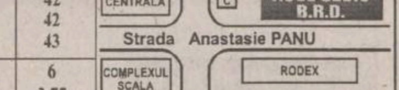

Programul cu publicul:
8.30-14.00; 15.30-18.00

NOUTĂȚILE ZILEI

Radu Vasile îl cheamă la raport pe Sorin Dimitriu

Premierul *Radu Vasile* a cerut ministrului Privatizării, ***Sorin Dimitriu***, să prezinte, la viitoarea ședință a Executivului, o informare asupra stadiului realizării programului de privatizare pe 1998 și soluțiile pentru accelerarea procesului de privatizare în semestrul al doilea. Premierul a solicitat aceasta după ce Ministerul de Finanțe a constatat că veniturile la bugetul de stat din privatizare nu se realizează conform prevederilor Legii bugetului de stat pe 1998. Astfel, pe primul semestru s-a înregistrat o întîrziere de aproximativ 1.400 miliarde de lei.

Guvernul a aprobat mărirea soldelor militarilor

Soldele de funcție și grad ale personalului militar din sectorul de apărare națională, ordine publică și siguranță națională se vor majora, începînd cu 1 octombrie 1998, cu 25 la sută, iar coeficienții soldelor de grad se vor majora suplimentar cu 0,5%. De asemenea, conform unei ordonanțe aprobate ieri de Executiv, se majorează cu 25% salariile de bază ale unor categorii de personal civil din acest sector, care nu au beneficiat de creșteri salariale din anul 1995 pînă în prezent.

Adjunctul lui Miron Cozma este cercetat penal

Victor Bădîrcă, președintele executiv al Ligii Sindicatelor Miniere din Valea Jiului (LSMVJ), și vicepreședintele ***Gheorghe Emil*** sînt cercetați penal, alături de alte zece persoane, pentru implicare în afaceri ilegale cu bilete de odihnă și tratament. Conform cercetărilor preliminare, persoanele au folosit 80 la sută din valoarea biletelor în alte scopuri decît cele prevăzute în contractul colectiv de muncă, respectiv pentru organizarea unor petreceri de Revelion sau pentru alte ocazii. Folosind nume fictive, liderii sindicali au trecut mai multe persoane pe listele pentru bilete, încasînd banii reprezentînd reducerea suportată de administrație, deși nu era perioada concediilor. Cei 12 sînt învinuiți de a fi comis infracțiunile de fals material în înscrisuri oficiale, înșelăciune și evaziune fiscală.

Uniunea Social Democrată urmează să fie desființată

Președintele PSDR, ***Sergiu Cunescu***, și-a exprimat surprinderea față de declarația vicepreședintelui PD, ***Radu Berceanu***, privind "dezmembrarea" USD în cazul unei fuziuni între PSDR și ApR. ***"Nu cred că acesta este motivul real, ținînd cont de faptul că ApR a purtat discuții cu PD pentru eventuala integrare în USD"***, a declarat, ieri, Cunescu. Președintele PSDR a apreciat că adevăratul motiv al declarației lui Berceanu stă în spatele unor calcule pre-electorale ale Partidului Democrat, ***"în special în legătură cu alegerile prezidențiale". "În cazul unei Uniuni Social-Democrate lărgite, PD-PSDR-ApR, fiecare dintre cele trei partide ar putea propune la concurență cîte un pre-candidat, iar restul se înțelege de la sine"***, a declarat Cunescu.

Zece minute cu Clinton

■ *atît a durat întrevederea tete-a-tete dintre președinții american și român*

După discursul ținut în Capitoliu, Constantinescu a fost felicitat de mai mulți congressmani

Președinții Statelor Unite și României, ***Bill Clinton*** și ***Emil Constantinescu***, au adoptat, ieri, o declarație comună, care consemnează principalele teme și rezultate ale întrevederii de la Casa Albă. Delegațiile română și americană au avut o întrevedere de 45 de minute, urmată de o întîlnire tete-a-tete a celor doi șefi de stat, care a durat aproape zece minute. La finalul întrevederii, liderul de la Casa Albă a făcut o declarație de presă.

"Domnul președinte și cu mine am avut o întîlnire importantă. Îi mulțumesc pentru ziua incredibilă pe care am avut-o anul trecut în România (n.r. - 12 iulie 1997) ***și reafirmăm întărirea parteneriatului strategic. Am discutat despre o mulțime de probleme, la lucrăm împreună. Încă îmi mai aduc aminte de ce zi minunată am avut în România"***, a declarat Bill Clinton. La rîndul său, șeful statului român a exprimat dorința autorităților de la București de a fi un factor de stabilitate în Europa Centrală și de Est. El a precizat că, în cadrul discuțiilor, cele două părți au pus un accent deosebit pe problemele economice și extinderea investițiilor strategice ale companiilor americane în România. Președintele Emil Constantinescu a apreciat că, în construirea societății informaționale, o puternică punte de legătură între România și Statele Unite o constituie cei 15.000 de tineri români care studiază în SUA.

Delegația română a fost formată din ministrul de Externe, Andrei Pleșu, consilierii prezidențiali Zoe Petre și Dorin Marian, ministrul Privatizării, Sorin Dimitriu și ambasadorul României la Washington, Mircea Geoană.

Clinton a fost impresionat de Constantinescu

După întîlnirea celor doi, ministrul de Externe Andrei Pleșu a decarat că vizita președintelui Constantinescu și-a atins în bună măsură scopul. ***"Președintele Clinton a accentuat că SUA dorește să-și facă din România un partener pe termen lung și că se va consulta cu specialiștii săi pentru a promova interesul țării noastre în America"***, a mai declarat el.

Ambasadorul SUA în România, James Rosapepe, care a participat la întrevederea Clinton - Constantinescu, a declarat: ***"Acesta este un pas foarte important. Cred că timpul petrecut de cei doi împreună, precum și discursul președintelui din Congres, constituie un semnal bun în ce privește importanța vizitei. Președintele american a vrut să se asigure că domnul Constantinescu va avea o primire la fel de caldă ca și cea pe care a avut-o dînsul anul trecut, cînd a vizitat România. După întîlnire, am vorbit cu președintele Clinton și mi-a spus că a fost impresionat de președintele Constantinescu, de stilul său de conducere în România și în zonă. De asemenea, a reafirmat opinia sa, că România are o viziune în ceea ce privește viitorul său în zonă și opțiunea sa pentru democrație. Cred că vizita a fost un mare succes."*** **(A.C.)**

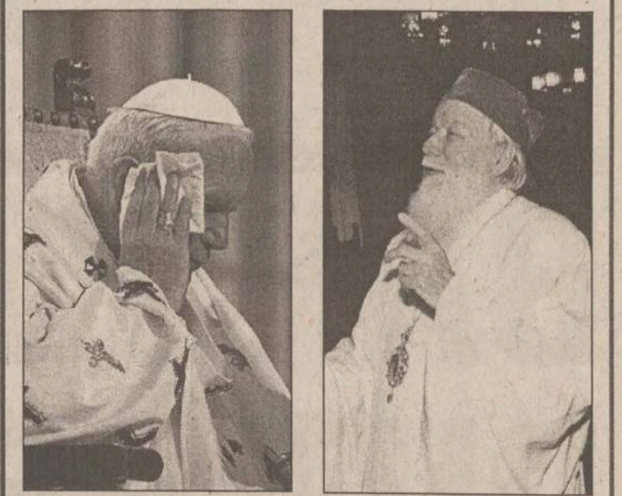

Cînd aude de Papă, Sfîntul Sinod își mîngîie barba

■ în eventualitatea în care Sfîntul Părinte va vizita România, Biserica Ortodoxă Română pune anumite condiții

Sfîntul Sinod al Bisericii Ortodoxe Române va emite o scrisoare oficială de invitație a Papei ioan paul al II-lea de a vizita România, după ce vor avea loc consultări și propuneri în vederea pregătirii vizitei papale, se arată într-un comunicat al Patrarhiei Române. În perspectiva vizitei Suveranului Pontif în România vor fi inițiate consultări neoficiale între reprezentanți ai Bisericii Ortodoxe Române și ai Vaticanului, în toamna acestui an. Patriarhia Română va propune Vaticanului instituirea unei comisii mixte ortodoxo-romano catolice pentru pregătirea vizitei papale, se arată în comunicat. Sf. Sinod al BOR, în ședința sa de lucru, s-a arătat receptiv la dorința Papei Ioan Paul al II-lea ca o eventuală vizită a sa în România să se desfășoare în spirit ecumenic. Sf. Sinod consideră că este necesar ca această vizită să se desfășoare într-un climat care să permită înscrierea ei în istorie ca eveniment major cu adevărat frătesc, ecumenic, de apropiere și cooperare între Biserici. ***"Acesta este motivul pentru care problema unei asemenea vizite nu poate fi separată de calitatea relațiilor dintre Biserica Ortodoxă Română și Biserica Greco-Catolică, relații care trebuie ameliorate prin dialog pentru o posibilă vizită papală reușită"***, se mai arată în comunicat.

Din lipsă de venituri la buget, Guvernul scoate la mezat angaralele lui Ceaușescu

■ *toate mașinile, vapoarele sau alte lucruri care au aparținut fostului președinte comunist vor fi scoase la licitație internațională* ■ *pînă acum și-au anunțat participarea un număr consistent de firme, colecționari sau nababi excentrici din întreaga lume* ■

RAAPPS intenționează să vîndă, în cadrul unei licitații internaționale, vapoarele Snagov 1 (evaluat la 170 milioane lei), Snagov 2 (327 milioane lei), precum și șalupele Racheta 1 (19 milioane lei), Racheta 2 (28,6 milioane lei), Litoral 2 (9 milioane lei), Carpați 683 (4 milioane lei) și Carpați L 45 (4 milioane lei). Evaluarea a fost făcută cu ocazia licitației ce a avut loc în luna martie. În urma vînzării prin licitație internațională a mașinilor și vapoarelor folosite de către Nicolae Ceaușescu se speră obținerea unei sume de ordinul milioanelor de dolari, a declarat ***Aurel Vlaicu***, director general al Regiei Autonome Administrația Patrimoniului Protocolului de Stat (RAAPPS).

De asemenea, vor fi vîndute și o serie de autoturisme folosite de Ceaușescu. Printre acestea se numără un Buick Electra, evaluat la 115 milioane lei, un Mercedes 350 (31,5 milioane lei), un Volkswagen de teren (25 milioane lei), un autobuz MAN 750 (350 milioane lei). Evaluările au fost făcute în luna martie a acestui an, cu ocazia precedentei licitații.

Vlaicu a arătat că prețul de pornire va fi propus de către experții caselor de licitații internaționale. El a adăugat că prețul la care sînt acum evaluate aceste obiecte este unul tehnic și are o valoare pur informativă. RAAPPS corespondează în vederea organizării licitației cu celebrele case de licitații Sotheby's și Christie's. El consideră că este dificil de fixat un preț de pornire pentru licitație. ***"În mod normal se stabilește un preț tehnic, care reprezintă aproximativ 10% din valoarea inițială. În acest caz, trebuie ținut cont că obiectele, vapoarele și șalupele, respectiv automobilele, se vînd cu tot cu istoria lor. Astfel, prețul de pornire va diferi de prețul fixat tehnic"***, a adăugat Vlaicu. El a precizat că de astfel de obiecte sînt interesați colecționarii de curiozități și că va trebui ca aceștia să prezinte garanții financiare corespunzătoare.

Lista celor interesați pînă în prezent este "foarte bogată", solicitările telefonice fiind la fel de numeroase, a arătat directorul general al RAAPPS. El a adăugat că se va face o "publicitate maximă" tocmai pentru ca veniturile obținute să fie ridicate. ***"Casele de licitații își vor trimite experții să vadă obiectele, iar în acel moment vor hotărî ce anume îi interesează și ce se angajează să vîndă. Ele sînt interesate să propună prețuri de plecare ridicate, deoarece sînt interesate să își încaseze comisionul"***, a afirmat Vlaicu. Directorul general al RAAPPS a precizat că vînzarea acestor obiecte se va face cu acordul Consiliului de Administrație al regiei.

La prima licitație, s-a vîndut pripit și pe sub mînă

Directorul general al RAAPPS este de părere că precedenta licitație, ce a avut loc în luna martie, "nu a fost făcută cum trebuie" și că vînzarea celor cinci ambarcațiuni a fost "pripită". Atunci, presa a semnalat și unele ilegalități în organizarea licitației. El a afirmat că în prezent se încearcă găsirea unei soluții pentru ca regia să reintre în posesia ambarcațiunilor. ***"Ambarcațiunile se găsesc încă la noi. Evaluarea lor a fost făcută de către un specialist în autoturisme. Din cauza evaluării făcută atunci, putem anula licitația, cu toate riscurile de care survin în acest caz, și anume plata unor penalități"***, a spus Vlaicu. La licitația din martie au participat două persoane, ***Radulescu Leonid Erhard Olivier*** și ***Popovici Ernest Virgil***. Primul a cumpărat șalupele Centaur, cu prețul de 57 milioane lei, Zefirul, cu 5 milioane lei și Junior, cu 16,5 milioane lei. Popovici a cumpărat șalupa Musonul, cu 17 milioane lei și Perla Mării, cu 88 milioane lei. Unele dintre obiectele ce vor fi vîndute prin aceste licitații au fost folosite și de Gheorghe Gheorghiu-Dej, cum este cazul vaporului Snagov 1. ***"Ambarcațiunile au dotări de lux, chiar dacă nu au, de exemplu, aer condiționat"***, a spus Aurel Vlaicu. El a afirmat că, la vremea respectivă, Perla Mării era echivalată cu 10 Mercedesuri noi, iar la licitație a fost vîndută cu numai 10.000 de dolari.

Moldova și Transnistria s-au prins de gît și riscă să moară economic amîndouă

Autoritățile republicii separatiste transnistrene au avertizat Chișinăul că vor întrerupe livrările de energie electrică dacă guvernul moldovean nu-și va achita urgent datoriile față de centrala electrică de la Cuciurgan. 40% din energia Moldovei vine de la această centrală.

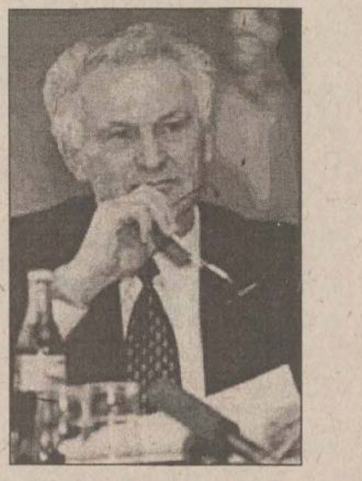

Premierul Ion Ciubuc

Centrala de la Cuciurgan, aflată pe teritoriul transnistrean, asigură circa 40% din necesarul de energie al Republicii Moldova, restul de 60 la sută fiind importat din Ucraina. Liderul transnistrean Igor Smirnov i-a expediat, miercuri, o telegramă președintelui moldovean Petru Lucinschi, prin care cere achitarea urgentă a datoriilor Republicii Moldova, care, potrivit transnistrenilor, se ridică la 19 milioane de dolari. Din cauza lipsei fondurilor necesare, premierul moldovean Ion Ciubuc nu a putut să-și respecte promisiunea făcută la 18 iunie de a achita transnistrenilor o prima tranșă de 10 milioane de lei moldovenești pîna la 1 iulie. Pe de altă parte, guvernul de la Chișinău este presat și de Concernul rus Gazprom pentru a-și achita urgent datoriile pentru gaze, care se ridică la 418 milioane de dolari. În această sumă intră și datoriile Transnistriei, în valoare de 283 de milioane de dolari. Vice-prim-ministrul moldovean Ion Sturza va pleca de urgență la Moscova pentru a discuta posibilitățile de achitare a datoriilor. Chișinăul este gata să cedeze Gazpromului încă o parte din acțiunile pe care le deține în întreprinderea mixtă moldo-rusă care distribuie gazul pe teritoriul Moldovei sau să emită noi hîrtii de valoare. Anterior, Moldova a mai cedat o parte din acțiunile pe care le deținea în aceeași întreprindere mixtă. La începutul lunii iunie, Gazprom a redus cu 50 la sută livrările de gaze spre Moldova, generînd întreruperi masive de curent electric. Observatorii politici de la Chișinău consideră că Rusia a luat aceste decizii ca urmare a venirii la putere în Republica Moldova a forțelor de centru-dreapta, favorabile relațiilor prioritare cu Occidentul. **(Marian PASCU)**

Unul cîte unul, ca să nu bată la ochi, protagoniștii afacerii Țigareta II părăsesc arestul

În numai două zile, dar la ore diferite, cinci dintre cei aproape 20 de protagoniști ai afacerii de contrabandă cu țigări ies afară din arest. Arestați în număr mare la începutul lunii mai, se pare că aceștia au umplut beciurile poliției. Acum, probabil pentru a mai face loc și altora, arestații au început să se rărească.

Pînă acum, din 26 de arestați ai afacerii de contrabandă cu țigări de pe aeroportul Otopeni, nouă au părăsit arestul, dintre care cinci numai în ultimele zile. Dacă Parchetul Curții Militare nu ar fi emis înnoit mandatele de reținere pentru alți doi inculpați, ***Ioan Suciu*** și ***Valentin Vasilescu***, cele două zile ar fi putut bate recordul eliberărilor, adăugîndu-i și pe ei doi.

■ generalul ***Gheorghe Florică***, fost Comisar șef al Gărzii financiare și importator de țigări, a părăsit alaltăieri arestul. Judecătorii militari au decis că procedura de arestare nu era legală.

■ ***Ștefan Andreaș***, proprietarul depozitului unde au fost aduse țigările de la Otopeni, în noaptea de 16/17 aprilie, a fost eliberat. Instanța a stabilit că el poate fi cercetat în stare de libertate

■ ***Carmen Dan***, administrator al firmei Business Woman, care deținea proprietatea timbrelor de pe țigări, a fost eliberată marți noaptea, după o lună de arest.

■ ***Rozalia Ionescu***, patroana societății Roza București Prodexim, a fost și ea eliberată. Societatea sa a fost beneficiara transportului de țigări din 23 martie, similar celui din 16 aprilie, de pe Aeroportul militar Otopeni.

■ ***Sorin Roșca***, inspector la Autoritatea Aeronautică Civilă, acuzat că ar fi șters date din memoria computerului instituției, referitoare la zborul din 16 aprilie, a părăsit și el arestul.

Au mai fost eliberați și ***Dumitru Bălan***, maistrul militar de serviciu la Aeroportul militar, în seara de 16 aprilie, ***Fadel Mouhamad*** (cel care a închiriat una din mașinile care au transportat țigările), ***Dana Negoescu*** (soția lui ***Gabriel Negoescu***, prezentă la descărcarea avionului, pe 16 aprilie) și ***Ștefan Costache***, despre care anchetatorii au stabilit că nu are legătură cu cazul.

Parchetul Curții Militare de Apel a emis, miercuri seară, alte mandate de arestare pentru Ioan Suciu și Valentin Vasilescu, a declarat, ieri, colonelul magistrat ***Arthur Dumitrescu***. Suciu este acuzat de instigare la călcare de consemn și fals intelectual, iar Vasilescu este învinuit de luare de mită. Conform rechizitoriului, Suciu și-a determinat subalternii să părăsească locurile de pază și că ar fi întocmit un raport fals privind evenimentele din 16 aprilie. **(Dan POPA)**

Rețelele de contabandă cu țigări descoperite de curînd în România și Bulgaria au în comun modul aproape identic de funcționare. Surse bine informate susțin că furnizorii țigărilor descoperite și pe Otopeni, și în orașul bulgar Haskovo sînt cetățeni arabi.

Adevăratul organizator al rețelei de contrabandă descoperită în urmă cu două săptămîni la Haskovo este ***Abdulaziz Nuh***, un arab cu cetățenie bulgară.

Nuh are o firmă înregistrată în Cipru, de unde procură țigările de contrabandă. Acestea sînt aduse în portul Salonic, de unde sînt încărcate în TIR-uri și introduse, în mod fraudulos, în Bulgaria. De aici, Air Sofia le transportă în România. Presa bulgară susține că veniturile obținute, în ultimul an, de persoanele care controlau rețeaua de contrabandă descoperită la Haskovo se cifrează la 120 de milioane de dolari.

OFERTĂ DE BUTELII REZERVOR

Regia Autonomă de Transport în Comun Iași, oferă spre vînzare butelii rezervor Ø 600 mm cu lungimi de 7 m și 11 m capacitate 2,0 mc și 3,1 mc la prețul de 500.000 lei fără TVA.
Material: oțel înalt dublu calmat.
Stoc: 180 bc.
Relații suplimentare la Serv. Tehnic, tel. 141567.

Marți, 14 iulie 1998, între orele 14.00-15.00, a dispărut din fața Studioului TVR Iași, str. Lascăr Catargi nr. 33, autoturismul **Dacia 1310, 02.IS.YBJ** de culoare **bleu metalizat**.

Cei care pot da relații sînt rugați să telefoneze urgent la *032/212015* sau *032/210444* sau la cel mai apropiat post de poliție.

AVATTI *electronics*
AUDIO - VIDEO - ELECTROCASNICE
PHILIPS GRUNDING LG DAEWOO WHIRLPOOL INDESIT
Plata în 24 de rate - 10% avans - 1 garant
Magazinele AVATTI: IAȘI • str. Sărăriei, nr. 6, tel/fax: 213580
• str. 14 Decembrie 1989, nr. 11 - 13, tel: 112.810

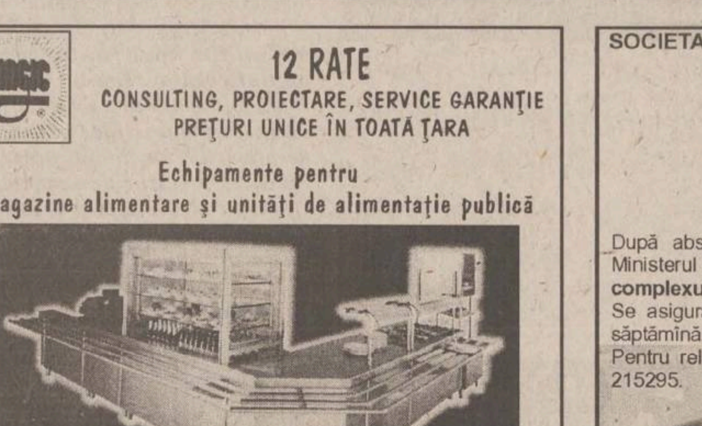

12 RATE
CONSULTING, PROIECTARE, SERVICE GARANȚIE
PREȚURI UNICE ÎN TOATĂ ȚARA
Echipamente pentru
magazine alimentare și unități de alimentație publică
NOU!
ELECTROCASNICE
CONFORT CASNIC
Str. Sf. Lazăr nr. 45-47,
tel/fax: 032-230.292

SOCIETATEA DE SERVICII INFORMATICE S.A. Suceava
organizează
cursuri de utilizare calculator IBM PC
- în perioada 1 august - 30 august

După absolvirea cursului se obțin diplome recunoscute de Ministerul Educației Naționale. Cursurile se desfășoară la sediul **complexului turistic B.T.T. Cîmpulung Moldovenesc**.
Se asigură cazare, meniu complet și o excursie la sfîrșit de săptămînă.
Pentru relații suplimentare sunați la: tel. 030-216747, 215133, 215295.

SC **COMTEX** SA prin magazinul
ROMARTA
vă oferă
un bogat sortiment de confecții din piele naturală:
pelerine, pardesie, geci, jachete, veste, compleuri pentru femei și bărbați.
Ușor de întreținut, practice, comode, dar și elegante
confecțiile din piele naturală constituie o ținută adecvată pentru orice ocazie.
Vizitați magazinul "ROMARTA" și veți găsi cu siguranță ceea ce vă trebuie.

S.C. "FORTUNA - ARCU" S.A. IAȘI
organizează **licitație publică deschisă cu strigare**
pe data de **3 august 1998**, orele **16.00**, la sediul societății din **str. Arcu nr. 27, bl. L19,mezanin**, tel. **032-143207; 032-117036**, pentru **vînzarea cu plata în rate**
a următoarelor spații comerciale:

Nr. crt.	Denumire magazin - adresa	Suprafața (mp)	Prețul de la care pornește licitația (mil. lei - fără TVA)
1.	**Magazin 3 - Complex Mercur Pd. Roș**	178,07	650
2.	**Magazin 5 - Cartier Bularga, Bl. D6**	177,00	349
3.	**Magazin 6 - str. Hatman Sendrea, Bl. H3**	90,84	159
4.	**Magazin 18-B - Șos. Nicolina, Bl. 1011**	231,20	419
5.	**Magazin 19 - Cartier Dancu, Bl. X4**	162,17	249

Caietul de sarcini poate fi procurat contra cost (100.000 lei) de la sediul societății, pe baza buletinului de identitate - pentru persoane fizice și pe baza unei împuterniciri din partea societății si a buletinului de identitate - pentru persoane juridice.
Documentația necesară participării la licitație este cuprinsă în caietul de sarcini și va fi depusă la sediul societății pînă la data de 03.08.1998, orele 14.00.

CE ORAȘ FRUMOS!

"Un colț de rai" în cartierul Mircea cel Bătrîn

■ Între blocurile O1, N2 și N3 din cartierul Mircea cel Bătrîn se află o parcare, în marginea căreia cineva s-a gîndit să construiască un garaj de tablă (foto 1), dar, din motive numai de el știute, a renunțat, lăsînt construcția la discreția ruginii.

■ De o bună bucată de vreme, un ditamai camion, cu numărul de înmatriculare 21-IS-944 (foto 2), "privește" cu superioritate la celelalte "mașinuțe" aflate în parcare, pînă cînd va putea fi readus la viață de către stăpînul său.

■ Ceva mai încolo, pe spațiul verde, zace un alt camion, de dimensiuni puțin mai mici (foto 3), avînd numărul de înmatriculare IS-02-DUW, cu cauciucurile desumflate.

■ Lîngă acesta, o autodubă, la fel de părăsită, cu numărul de înmatriculare IS-02-LWN , așteaptă ca cineva să o transporte într-un loc mai ferit de privirile răutăcioase ale curioșilor. Dacă în acest loc nu ar mai exista și mașini în bună stare, s-ar putea crede că aici este un mic cimitir auto.

1

2

3

4

■ La intrarea pe alee printre blocurile N1 și N2, cîndva, s-a săpat un șanț, care a fost acoperit la terminarea lucrărilor numai cu pămînt. Datorită ploilor și autoturismelor ce trec prin acel loc, pămîntul s-a tasat, astfel încît, în scurt timp, va apărea un nou șanț. În plus, aleea este presărată de o sumedenie de gropi pline de apă, pe care trecătorii și mașinile trebuie să le ocolească cu grijă.

■ Pe spațiul verde dintre blocuri, cîțiva cai pasc din puțina iarbă care a mai rămas, fără a avea nici un fel de remușcare. Stăpînii lor - nici atît!

■ Lîngă intrarea în scara A a blocului R4, cineva a amplasat o cușcă pentru cîini. Nu-i vorba de o cușcă pentru cîinii cartierului, ci pentru un ditamai cîine lup.

■ În fața blocului R4, o groapă străjuită de jur-împrejur de mormane de pămînt (foto 4), adîncă de vreo doi metri, a fost lăsată descoperită de cei care și-au făcut de treabă acolo.

■ În partea laterală a aceluiași bloc, o altă groapă înconjurată de pămînt (foto 5) este un pericol pentru copiii ce se joacă prin zonă.

■ Pe strada Cerna, prin fața blocului R10, se poate circula cu bacul. Aceasta, deoarece canalizarea este înfundată, iar apa strînsă din ploi împiedică circulația mașinilor și pietonilor.

■ Același lucru se întîmplă și în pasajul ce trece pe sub calea ferată și care face legătura între b-dul Nicolae Iorga și cartierul Mircea cel Bătrîn. Prin apa strînsă în acest loc se avîntă să treacă numai temerarii care conduc autoturisme bine etanșate și pardosite, ale căror roți nu pot rămîne prin gropile ascunse de marea baltă.

Petru IOSIPESCU

5

FIRUL SCURT
sondaj prin telefon

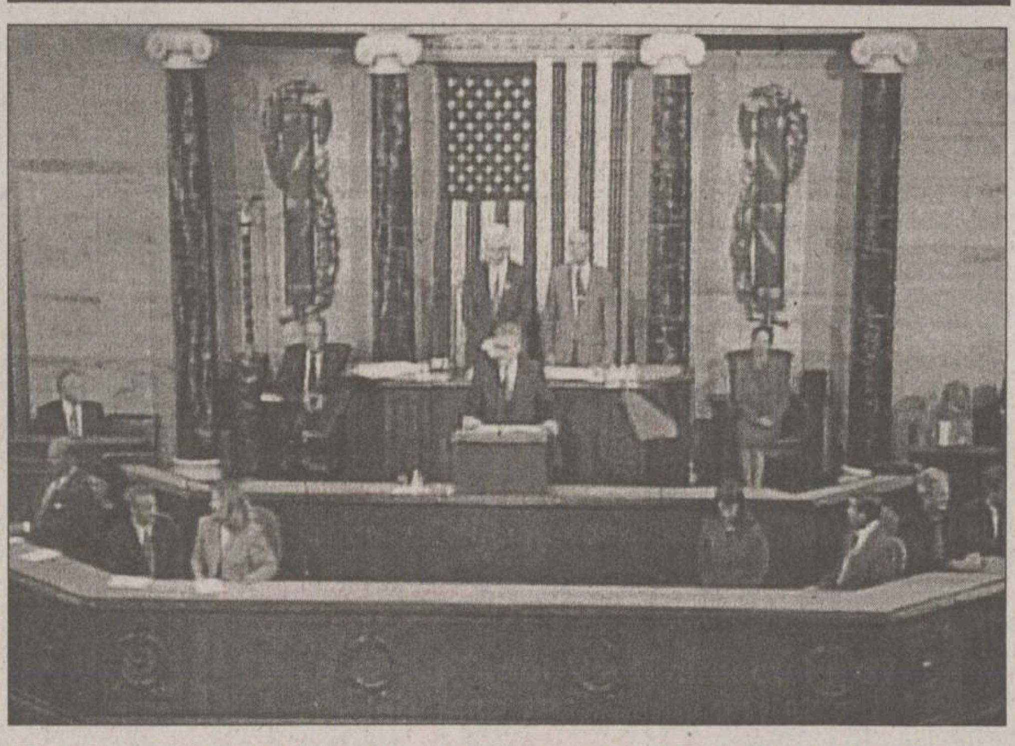

Mai vine "unchiul bogat din America"?

Președintele României, Emil Constantinescu, efectuează în aceste zile o vizită în SUA. Programul președintelui Constantinescu s-a dovedit a fi încărcat încă de la sosirea sa la Washington. Marele eveniment al vizitei l-a constituit discursul prezentat de președintele statului român în fața Camerelor reunite ale Congresului american. Cu ce rezultate credeți că se va întoarce șeful statului român din vizita efectuată în SUA?

Marius Straton, 26 ani, șomer

"Cred că vizita va avea rezultate foarte bune pentru România. Americanii ne-ar putea sprijini din punct de vedere economic și în special pentru intrarea în NATO. Sînt convins că în urma acestei vizite vom fi priviți altfel".

Eugenia Jalbă, 45 ani, inginer

"Sper ca rezultatele să fie bune pentru noi. Poate vom avea o deschidere mai mare pentru țările din Occident, nu numai pentru America. Se va schimba poate în bine imaginea țării noastre. Cu siguranță că va fi posibil să se dezvolte și relațiile economice, iar, pe de altă parte, calea spre NATO ar putea fi deschisă".

Maricela Buțureanu, 53 ani, Spitalul de studenți și elevi

"Ce să vă spun eu? Sînt luată pe nepregătite în această problemă. Eu cred că nu sîntem chiar așa apreciați în America. Sperăm cu toții ca relațiile economice cu această țară să se dezvolte. Oricum, cu Dumnezeu înainte!"

Cătălina Tănăsoiu, 48 ani, farmacistă

"Mă aștept la rezultate foarte bune. S-ar putea ca abia acum să vină investitorii străini, dacă situația politică nu se va schimba. Nu știu dacă intrarea în NATO poate depinde de această vizită. Cred că mai important este cum ne vom dezvolta noi în continuare. Totul depinde de noi".

Tanța Postolache, 49 ani, casnică

"Această vizită cred că este importantă mai ales pentru imaginea României. Ar putea fi încurajați investitorii străini să vină în țara noastră. Noi sîntem mai puțin cunoscuți în străinătate și ar fi momentul să înceapă să ne cunoască lumea. Indiferent dacă sîntem mai tineri sau mai bătrîni, sperăm în ceva mai bine".

Cătălin Maxim, 34 ani, inginer

"Personal, cred că nu va influența nici într-un fel intrarea în NATO. Din cîte am înțeles, în sala Congresului erau destul de puțini congressmani pentru că este vacanța lor parlamentară. Americanii sînt foarte pragmatici. La ei este vorba de bani. Nu poate contribuabilul american să plătească pentru o țară foarte puțin cunoscută. Oamenii de afaceri țin cont și de contextul politic, dar în primul rînd se uită la facilități. În țările din jur se pare că condițiile sînt mult mai avantajoase. În Ungaria, spre exemplu, se dau scutiri de impozite pentru firmele străine pînă la zece ani. La noi s-au desființat. Cred că vizita va fi un cîștig la nivel de imagine".

Tiberiu Rusu, 58 ani, chimist

"În Organizația Nord-Atlantică este puțin probabil să intrăm. Cum au făcut ungurii, ar trebui să procedăm și noi, adică întîi să ne vedem de posibilitățile noastre economice, modul de viață și rezolvarea problemelor sociale din țară. Ca să intrăm în NATO, ne trebuie niște bani, iar noi sîntem săraci. Dacă aceste probleme le vom rezolva, investitorii străini vor veni singuri. Nu trebuie să mergem noi să-i chemăm. Cu banii cheltuiți pe vizite, mai bine s-ar putea îngriji un cămin de bătrîni sau de copii".

Aurel Roman

"România este așa cum este, în momentul de față. Nu cred că această vizită va aduce rezultate remarcabile, pentru că toți investitorii se retrag. Nu au încredere să investească bani la noi, din cauză că nu sînt siguri că vor avea profit. În ceea ce privește intratea în NATO, nu văd cum s-ar putea face acest lucru. Chiar primul ministru a spus că poate vom intra în NATO în anul 2000. Toate acestea pentru că în România se spun multe, dar nu se face nimic".

A consemnat Petru IOSIPESCU

LA RAPORT

Taxa pentru sport este, de fapt, o taxă pentru imaginea Iașului

Urmare a sesizării domnului Constantin Andreescu din Iași, publicată la rubrica "Din telefoanele și audiențele zilei" a cotidianului "Monitorul" din 16 iulie 1998, vă comunicăm următoarele:

Taxa pentru sport percepută la predarea bilanțului anual de către agenții economici este prevăzută prin Hotărîre a Consiliului Municipal Iași și este destinată relansării activității sportive de performanță din municipiul Iași.

Această taxă a fost stabilită în urma unor analize minuțioase efectuate de către membrii Consiliului Municipal Iași și Consiliul de Administrație al F.C.M. POLI Iași.

Activitatea fotbalistică ieșeană, la revirimentul căreia pun umărul oameni respectabili din oraș, trebuie susținută mai puternic, pentru că efortul acestora, deși substanțial, este insuficient pentru crearea premiselor promovării echipei în Divizia A a Campionatului Național de Fotbal.

Din punct de vedere financiar, fotbalul ieșean este în impas, iar buna intenție și preocuparea intensă nu pot suplini lipsa banilor.

Dl. Andreescu și-a exprimat suspiciunea în legătură cu utilizarea fondurilor puse la dispoziția echipei de fotbal, însă îl asigurăm, pe această cale, că fiecare leu este corect folosit, Consiliul de Administrație urmărind strict modul de întrebuințare a banilor. Sumele provenite din taxa pentru sport sînt verificate de Consiliul Municipiului Iași, astfel că nu pot exista dubii privind corecta utilizare a acestor fonduri. De altfel, rezultatele pe care le va obține POLI vor vorbi de la sine despre utilizarea justificată a banilor.

De mai multe ori s-a afirmat că performanțele sportivilor sînt cei mai buni ambasadori ai unei comunități. Recunoașterea publică și respectul generat de astfel de evoluții pot crea baze pentru schimburi economice, atît de necesare dezvoltării unui oraș.

Recentul Campionat Mondial de Fotbal Franța-'98 a dat Croației posibilitatea de a se prezenta lumii întregi. Mulți investitori și-au lărgit orizontul geografic după acest succes, privind cu alți ochi reprezentanții croați. Același lucru se întîmplă și cu două orașe din România al căror nume se pronunță laudativ, datorită fotbalului. Este vorba despre Fălticeni și Onești. De ce n-ar avea și Iașul o echipă care să-i poarte numele în zona respectului și admirației, spre deosebire de imaginea de sărăcie și infracționalitate pe care o are capitala Moldovei în prezent? Taxa pentru sport este infimă în raport cu acest obiectiv.

ec. ing. Gh. NICHITA,
președinte al Consiliului de Administrație al F.C.M. POLI Iași

---

DIN TELEFOANELE ȘI AUDIENȚELE ZILEI

271.271

Redactorul de serviciu răspunde apelurilor dvs. între orele 8.00-24.00

Două luni fără apă caldă

■ *Un grup de locuitori ai cartierului Mircea cel Bătrîn*

"În cartierul nostru, de o lună, nu curge apă caldă. Sîntem disperați. După cum se pare, situația se va perpetua, pentru că, în curînd, vom intra și în revizia generală anuală. Puteți să aflați ce se întîmplă și care e cauza acestei anomalii?"

Dispecerul de serviciu de la R.A. TERMOFICARE, Mircea Ciobanu, ne răspunde:

"Este vorba de două puncte termice, Mircea cel Bătrîn și Cerna, care au racordul spart. Lucrarea este a CET, este foarte complexă și, din păcate, va dura mai mult, întrucît în oraș mai există și alte puncte de lucru. Ne cerem scuze pentru disconfortul creat prin lipsa apei calde, dar nu există altă soluție".

Telefoane fără ton

■ ***Mai mulți cititori, locuitori din satele Probota, Perieni, Bivolari, Stejar și altele***, ne semnalează că încă din luna februarie a.c. li s-au instalat posturi telefonice și li s-a promis că în luna mai lucrările vor fi finalizate. "Iată că sîntem în luna iulie și tot nu avem ton la telefon. Am făcut eforturi și am plătit cei 500.000 de lei necesari și n-am primit nimic în schimb. Mai așteptăm mult?"

Contactată telefonic, economist Elena Mihăilă, ne-a declarat: "Într-adevăr, e vorba de cîteva sate unde deja sînt instalate telefoanele, dar, din cauză că au sosit tîrziu echipamentele din import, n-am putut respecta termenul promis. Acum sînt în curs de desfășurare verificările la abonați, după care dăm tonul".

Parcări cu bucluc

■ *Violeta Păunescu, Iași*

"În ziua de 14 iulie, am lăsat autoturismul proprietate în spatele blocului D1 din Alexandru cel Bun, parcat parțial pe trotuar, în fața unui garaj din tablă, ocupînd 1/3 din intrarea în garaj. Cînd am revenit, după cca o oră, am găsit autoturismul în mijlocul aleii, de-a curmezișul, încurcînd circulația. Deși mașina avea maneta schimbătorului de viteze fixată în viteza I, a putut fi mișcată de un individ pe nume Buliga, pe motiv că i-am ocupat locul de parcare. Mi-a mai și promis că, dacă se va mai întîmpla vreodată, voi găsi mașina în Bahlui și că îi pare rău că nu mi-a lovit-o altă mașină cînd mi-a mutat-o în mijlocul drumului. Aș vrea să știu unde și cît am greșit eu și unde cel care mi-a mutat mașina?"

Anca DOROHOI
Dana BUTNĂRAȘU

Actualitatea în catren

Pentru prima dată în România, a fost numit ministru al Sănătății un jurist.

Consider că soluția aleasă
Va pune chestiunea pe-altă treaptă:
Justiția va fi mai sănătoasă
Iar sănătatea sigur că mai dreaptă.

Constatin IURAȘCU

Telemobil S.A.

Operatorul de telefonie mobilă celulară NMT

CAUTĂ

în vederea extinderii activității agenției sale din

IAȘI

SPAȚIU COMERCIAL

CERINȚE:

- zonă centrală
- suprafață 50-70 mp, toate utilitățile
- parter, acces stradal, vitrină

Vă rugăm să ne contactați la
tel: 01-312.48.02, 01-312.14.13,
fax: 01-312.43.01

Complex Hotelier MOLDOVA Str. A. Panu 31

prin Agenția de Turism **ZEPPELIN TOURS**

OFERTA LITORAL 1998

serii de 7 zile (6 nopți)

- **NEPTUN** - Hotel APOLLO, COVASNA, PRAHOVA * între 142.174 lei - 1.175.832 lei
- **OLIMP** - Hotel MOLDOVA și căsuțe lemn, cu apă curentă * între 74.270 lei - 804.885 lei - căsuțe * între 148.540 lei - 1.105.842 lei - hotel
- **JUPITER** - Hotel ATLAS * între 230.000 lei - 1.250.000 lei
- **VENUS** - Hotel VULTURUL * între 194.163 lei - 1.049.850 lei - Vile BUCURA * între 159.150 lei - 965.862 lei
- **MAMAIA** - Hotel DACIA și TOMIS * între 222.810 lei - 1.084.845 lei
- **SATURN, EFORIE NORD, MANGALIA** - la comandă

Servicii de masă LA ALEGERE.

Alte informații la tel.: **142225** - dl. Mihai Șerban.

PLATA ÎN RATE

publicitate exterioară

RBN
ROMANIAN BILLBOARD NETWORK

Amplasamente bannere
Panouri la sol și pe clădiri
Panouri pe stâlpii de iluminat public
Publicitate pe mijloace de transport în comun

Bulevardul Tudor Vladimirescu nr. 87
tel. 094/630.282, tel/fax 211.843

MOLDO INTERTOUR IAȘI-ROMÂNIA

Str. A. Panu nr. 2, mezanin

Dealer autorizat
KIA MOTORS

OFERTA ESTIVALĂ 1998

- OFERTA LITORAL: Mamaia, Eforie, Neptun - Comorova, Jupiter.
  - * cazare: hotel de 2 și 3 stele
  - * servicii opționale
- SEJUR INDIVIDUAL GRECIA - 7 nopți
  - * cazare: garsoniere și apartamente
  - * preț promoțional: 355.000 lei/persoană
- SEJUR INDIVIDUAL TURCIA - 7 nopți cu demipensiune
  - * cazare: hotel de 3 și4 stele
  - * preț: 775.000 lei/persoană
- EXCURSII CIRCUIT: Grecia, Turcia, Elveția, Anglia, Elveția - Italia
- OFERIM PROGRAME SPECIALE PENTRU ELEVI

Contactați-ne acum la tel./fax **032/217822, 032/211732** și **032/211730** sau la sediul firmei din **str. A. Panu nr. 2,mezanin (fostul Bar Noemi)** zilnic între orele 9.00-18.00.

SC COMTEX SA Iași
Str. Grigore Ureche nr. 3, bl. Gh. Șonțu

angajează prin concurs un
electrician

Condiții de angajare:
- pregătire de specialitate
- vechime minimă 5 ani în meserie
- domiciliul stabil în municipiul Iași
- stagiul militar satisfăcut
- vîrsta maximă 40 ani
- cazier fără antecedente penale

Concursul va avea loc în data de ***30 iulie 1998***, orele ***10.00***, la sediul societății.

Dosarele pentru înscrierea la concurs vor fi depuse la Secretariatul societății pînă marți 28.07.1998 și vor cuprinde: copii după actul de studii, buletin de identitate, livret militar, precum și fișa medicală, inclusiv control psihologic, cazierul judiciar și curriculum vitae.

Relații suplimentare la telefon **214.074, 214046** sau la Serviciul organizarea muncii-administrativ.

Monitorul

angajează

Tehnoredactor reclame

Cunoașterea programelor Adobe Photoshop, CorelDraw (sau Adobe Illustrator) și experiența de lucru în regim susținut pot constitui avantaje.

Înscrierile se fac zilnic, între orele 10.00 - 18.00, la sediul redacției "Monitorul", et.3, cam. 3.

MONITORUL EXTERN

IRA se pregătește să depună armele

Armata Republicană Irlandeză (IRA) este pe punctul de a începe procesul de dezarmare, ceea ce ar accelera în mod simțitor procesul de pace din Irlanda de Nord, au indicat, ieri, surse guvernamentale britanice, citate de ziarele *"Express"* și *"The Mirror"*.

Sursele citate au precizat că au avut deja loc discuții oficiale privind modalitățile de dezarmare și sînt pregătite toate condițiile pentru transferarea armelor și explozibililor, acest lucru urmînd să se întîmple peste cîteva săptămîni.

Potrivit cotidianelor citate, Armata Republicană Irlandeză, gruparea militară cea mai influentă din Irlanda de Nord, ar putea preda autorităților importante cantități de arme și explozibili înainte de reunirea noii adunări parlamentare a Irlandei de Nord, la Belfast, prevăzută pentru mijlocul lunii septembrie.

Premierul Irlandei de Nord, protestantul moderat ***David Trimble***, declarase că nu dorește să negocieze cu Sinn Fein, aripa politică a IRA, fără o dovadă convingătoare a renunțării la violență din partea grupului paramilitar.

Lui Berlusconi nu-i pasă de amnistie

Magnatul italian al comunicațiilor, ***Silvio Berlusconi***, condamnat recent la șase ani și cinci luni pentru falsificare unor bilanțuri contabile, corupție și finanțare ilicită a unor partide politice, a declarat, miercuri, că nu dorește o amnistie.

"Nu fac parte din categoria celor care doresc o amnistie", a declarat liderul opoziției de dreapta din Italia, în cadrul unei conferințe de presă la Roma. ***"Nu vreau o amnistie, pentru că nu cred că astfel se poate ajunge la aflarea adevărului"***, a explicat Berlusconi, care a adăugat că nu i-a trecut niciodată prin cap să plece în străinătate.

Aliatul său politic, fostul premier socialist ***Bettino Craxi***, condamnat la 27 de ani și șase luni de închisoare, pentru diverse acte de corupție, locuiește în exil în Tunisia din 1994, pentru a scăpa de justiția italiană.

Denunțîndu-i pe judecătorii ***"partizani"***, Berlusconi a apreciat că, ***"printr-o acțiune violentă a magistraturii"***, comuniștii au putut veni la putere în Italia.

Berlusconi nu a vrut niciodată să separe cariera sa politică de cea privată, fiind încă implicat în mai multe procese, dintre care unul și în Spania, pentru fraudă fiscală.

"Țarul" Boris își ia adio de la Țarul Nikolai

După ce inițial se declarase hotărît să nu participe la ceremonia de înmormîntare a familiei imperiale - care începe astăzi la prînz la Sankt Petersburg - președintele Elțîn a făcut, cu doar o zi înainte de funeralii, un anunț-surpriză. Ieri, el a spus că se va alătura, la Sankt Petersburg, celor care vor onora ceremonia. "Adevărul despre execuția familiei imperiale a fost ascuns vreme de 80 de ani. Mîine (astăzi - n.r.) adevărul va fi rostit, și eu trebuie să fiu acolo", a spus Elțîn. Gestul președintelui rus a contrariat, fără îndoială, Biserica Ortodoxă Rusă, care continuă să respingă concluziile oamenilor de știință, potrivit cărora osemintele descoperite într-o groapă comună din apropiere de Ekaterinburg ar fi autentice.

Președintele Boris Elțîn (foto stînga) a anunțat ieri, într-o declarație-surpriză, că se va afla astăzi la Sankt Petersburg, pentru a-l omagia pe Țarul Nikolai al II-lea (foto centru), ucis în 1918 de bolșevici. Săptămîni la rînd Elțîn a afirmat, asemeni Patriarhului Aleksei al II-lea (foto dreapta) că nu are ce căuta la funeraliile familiei imperiale.

După 80 de ani

Cîteva sute de ruși din Ekaterinburg și-au luat ieri un simbolic rămas-bun de la ultimul lor țar. Adunați în jurul unei biserici din oraș - unde cîțiva preoți au ținut o slujbă religioasă în memoria Romanovilor executați acum 80 de ani de bolșevici - ei s-au rugat cu lacrimi în ochi, au îngenunchiat lîngă sicriele de lemn înfășurate în drapelul galben al Rusiei imperiale, au aprins lumînări. "***Am venit aici să aduc un ultim omagiu unor victime nevinovate"***, a spus plîngînd Vera Kolcina, o bătrînă de 74 de ani. ***"Moartea lor este una din tragediile istoriei noastre"***. Țarul, soția sa Alexandra, cei cinci copii ai lor, precum și patru servitori au fost surghiuniți în Ekaterinburg în vremea războiului civil care a sfîșiat Rusia. La 17 iulie 1918, după un an și patru luni de la abdicarea forțată a țarului, cei 11 prizonieri au fost înghesuiți de bolșevici în pivnița casei în care fuseseră ținuți captivi și măcelăriți.

Descoperirea unor oseminte pe fundul unui puț din apropiere de Ekaterinburg în 1979, a fost ținută în secret pînă în 1991, cînd rușilor li s-a permis, în sfîrșit, să cerceteze violenta istorie a Revoluției bolșevice.

"Nu sînt de acord cu instaurarea monarhiei"

După șase ani de cercetări, care au inclus teste ADN făcute la Washington, Moscova și în Marea Britanie, o comisie a guvernului rus a concluzionat în ianuarie 1998 că osemintele descoperite au aparținut Țarului Nikolai, soției sale Alexandra și a trei din cei cinci copii, precum și celor patru servitori. Descoperirile confirmă un raport secret întocmit de șeful "plutonului de execuție" potrivit căruia două dintre cadavre au fost incinerate, restul fiind îngropate. Cercetările arată că lipsesc osemintele lui Aleksei, moștenitorul tronului, și a uneia dintre surorile sale, fie Maria, pe atunci în vîrstă de 19 ani, fie Anastasia, de 17 ani, o figură romantică, devenită ulterior o populară legendă hollywoodiană. Rușii obișnuiți au sentimente amestecate față de ultimul lor țar. Unii spun că a fost un despot, alții că era un martir, iar ceilalți cred, pur și simplu, că a fost un om slab, lipsit de fermitate, care nu a putut face față vîrtejului istoriei. Ce i-a îndemnat însă pe rușii din Ekaterinburg să participe la slujba oficiată ieri? "***Am venit aici pentru a participa la un eveniment istoric, și am vrut ca fiica mea să fie aici, pentru a le spune adevărul copiilor ei"***, spune o rusoaică din Ekaterinburg, Galina Feoktistova, care ține de mînă o fetiță de 10 ani. ***"Am un sentiment de milă față de țar, cum am și față de alți oameni care au murit în condiții tragice. Dar nu sînt de acord cu reinstaurarea monarhiei"***, adaugă ea.

Marele Prinț Dimitri a participat la slujbă

La slujba religioasă de ieri, care a durat aproape trei ore, au participat circa 1000 de oameni. Însoțite de o orchestră militară, cele nouă sicrie au fost ridicate de soldați, scoase din biserică și urcate în camionetele care le-au transportat către aeroportul orașului, unde au fost îmbarcate într-un avion special. Ceremonia a fost transmisă în direct de postul privat de televiziune NTV.

Sicriul țarului Nicolae al II-lea și cel al țarinei Aleksandra Fedorovna au fost scoase primele, înfășurate în drapelul de arme al Rusiei imperiale. Ele au fost urmate de cele ale fiicelor țarului și ale apropiaților familiei imperiale.

În afară de circa 50 de ziariști, ceremonia, foarte sobră, a avut loc doar în prezența cîtorva responsabili ai administrației locale, familia Romanov fiind reprezentată de Marele Prinț Dimitri. Guvernatorul regiunii Ekaterinburg, Eduard Rosel, a refuzat să asiste la ceremoniile de înhumare, pe care le-a calificat drept "manevre politice murdare".

Elțîn îl înfruntă pe Patriarhul Aleksei

Inițial, funeraliile familiei imperiale, masacrată în 1918 de bolșevici, au fost concepute ca un eveniment fastuos, bogat în simboluri. Gărzile de onoare, procesiunea solemnă care urma să se desfășoare pe străzile orașului și cele 19 salve de tun ar fi arătat lumii că Rusia își plătește în sfîrșit datoria istorică pe care o are față de familia ultimului său țar. O serie de anunțuri oficiale făcute în ultimele săptămîni au venit să umbrească strălucirea evenimentului. Patriarhul Aleksei, președintele Boris Elțîn și chiar unii dintre reprezentanții vechii nobilimi ruse - printre care se numără membri ai dinastiei Romanovilor - anunțaseră că nu vor participa la ceremonie. Ieri, președintele Elțîn s-a răzgîndit. Decizia sa va tulbura, cu siguranță, ceea ce ar fi trebuit să fie ***"o înmormîntare modestă, fără pompă și fără cheltuieli excesive"***, după cum declara în urmă cu două săptămîni vicepremierul Boris Nemțov, însărcinat cu organizarea evenimentului.

La ceremonia funerară care se va desfășura astăzi la capela fortăreței "Petru și Pavel" din Sankt Petersburg - vechea capitală imperială a Rusiei - va participa, așadar, și președintele Elțîn, care și-ar putea atrage astfel adversitatea Bisericii Ortodoxe Ruse. Patriarhul Aleksei va boicota ceremonia; la fel vor face și înalții ierarhi ai Bisericii, la slujbă urmînd a fi prezenți doar cîțiva preoți de rang inferior. Biserica Ortodoxă respinge vehement concluziile științifice. Rezultatele testelor nu au eliminat însă controversele privind identitatea celor uciși. De aceste suspiciuni s-a legat și Biserica Ortodoxă Rusă pentru a anunța că Patriarhul Aleksei al II-lea nu va participa la funeralii, motivul oficial fiind ***"o scindare între biserică și societatea laică"*** privind autenticitatea osemintelor.

Va fi Nikolai canonizat?

Un consilier al vicepremierului Nemțov susține că adevăratul motiv pentru care biserica nu se implică este legat de controversele apărute printre ierarhi. Unii dintre aceștia sprijină canonizarea, în anul 2000, a Țarului Nikolai al II-lea. ***"Aceștia cred că funeraliile ar trebui să aibă loc după canonizare"***, spune consilierul lui Nemțov. Propunerea de canonizare a lui Nikolai are susținători influenți în interiorul Bisericii Ortodoxe Ruse, care ar urma, astfel, exemplul Bisericii Ortodoxe din Diaspora, fondată de emigranți ruși care-l venerează pe pe Nikolai și pe alți Romanovi, precum și alte zeci de mii de victime ale Revoluției bolșevice. ***"Deoarece se pune problema canonizării, biserica trebuie să fie foarte atentă în privința autenticității osemintelor. Dacă cineva este canonizat, atunci osemintele sînt venerate ca moaște sfinte. În acest caz, e clar că nu trebuie să existe dubii cu privire la autenticitatea acestora"***, susține un reprezentant al Patriarhiei Moscovei. **(A. DÎRȚU)**

Mandela se însoară

Președintele sud-african ***Nelson Mandela*** se va căsători cu ***Graca Machel***, văduva președintelui mozambican, sîmbătă, în ziua în care împlinește 80 de ani, a anunțat, ieri, presa din Johannesburg, citînd surse neidentificate.

Purtătorul de cuvînt al președintelui a respins aceste informații, apreciindu-le drept "zvonuri care circulă de cîtva timp".

Potrivit cotidianului de mare tiraj "Star", ceremonia va fi oficiată în intimitate, la reședința președintelui, situată într-un cartier rezidențial din Johannesburg.

Sîmbătă, Mandela își sărbătorește cei 80 de ani de viață în cadru restrîns, dar în întreaga țară sînt prevăzute festivități în cinstea acestei aniversări, care vor dura o săptămînă.

"Star" susține că, pentru a oficia căsătoria, a fost chemat primarul Johannesburgului, iar ministrul de Interne se va ocupa de rezolvarea statutului doamnei Machel, care este cetățean mozambican.

Graca, care are 52 de ani, este considerată de Mandela drept cea care l-a ajutat "să înflorească". Cei doi s-au întîlnit la puțin timp după ieșirea lui Mandela din închisoare, în 1990. La moartea, în 1993, a lui Oliver Tambo, fostul președinte al Congresului Național African (ANC, azi la putere) și naș al copiilor lui Graca, Mandela a preluat dubla însărcinare a lui Tambo, atît la ANC, cît și față de copiii văduvei.

Legătura lor amoroasă nu a fost dezvăluită decît mai tîrziu, după divorțul lui Mandela de soția sa, Winnie Madikizela-Mandela, din aprilie 1996.

Mandela a prezentat-o pe Graca Machel drept "Prima Doamnă" a Africii de Sud de mai multe ori, mai ales cu ocazia unui turneu în Asia, în 1997.

FOTOGRAFIA ZILEI

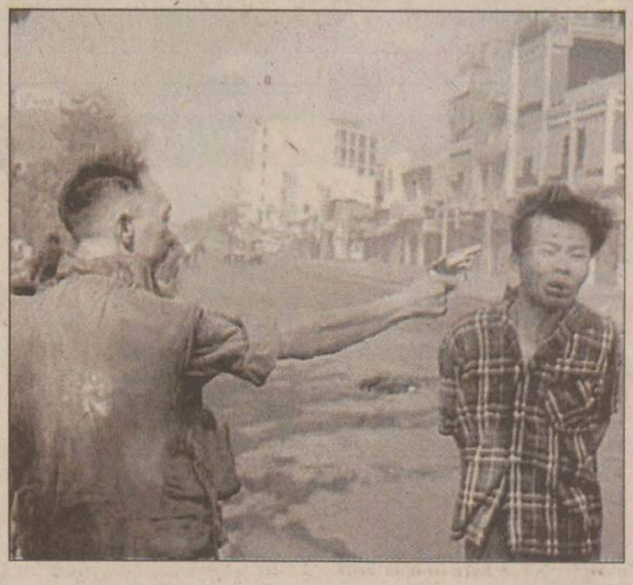

Nguyen Ngoc Loan, oficialul sud vietnamez, surprins în celebra imagine a execuției unui prizonier pe străzile din Saigon, a încetat din viață în Virginia, la 67 de ani.

Intră în Dialog
și câștigurile îți ies în cale!

dialog GSM

pune vara la cale

În perioada 13 iulie - 15 august, Dialog îți oferă conectare gratuită la toate tipurile de abonament!

În plus, în primele două luni de abonament, primești lunar:

60 de minute gratuite pentru Dialog 600, Dialog 300 sau Dialog 150

30 de minute gratuite pentru Dialog 50

15 minute gratuite pentru Dialog Practic

5 minute gratuite pentru Dialog Week-end

Calea spre Dialog îți e deschisă!

AMATEOS 032-212697
AVATTI 032-213580
BETA LINE 032-271281
COMPACT 032-233983
ELECTRON SERVICE 032-222593
GIREXIM UNIVERSAL IAȘI 032-215981
GIROS 032-210872
GON 032-251712
ILS HOLDING IAȘI 032-217044
INFOSERVICE 032-144781
INTERELECTRIC 032-210036
KEN KEN 032-231556
LE MODELE 032-239003
MEDIA INVEST 032-117005
MIAMI INDUSTRIES IAȘI 032-215490
MONDO IAȘI 032-213989
OPEN SYSTEM 032-113545
QUARTZ 032-146152
SHARROM IAȘI 032-216330
TEC TELECOM 032-233910
UNIVERSAL RX 032-212660
WINNER GROUP 032-215589
NEI MONDO PAȘCANI 032-761604

dialog GSM Serviciul GSM pentru tine MOBIL ROM

203 33 33

VINFRI
17 iulie 1998
Inclus în nr. 166

Monitorul
Sport

Secțiunea
B
Sport, timp liber, programe TV

Glasgow Rangers a dat un sac de bani pe Kancelskis

■ *mijlocașul ucrainean a fost adus de la Fiorentina la insistențele antrenorului Dick Advocaat*

Stafful clubului Glasgow Rangers a "deblocat" suma de 5,5 milioane lire sterline (8,5 milioane de dolari), pentru a-și asigura servicile fotbalistului ucrainian ***Andrei Kancelskis***. Pentru club este vorba de o sumă record. Fostul atacant al formațiilor Manchester United și Everton, transferat în urmă cu două sezoane la Fiorentina, a semnat un contract pe termen de 4 ani cu Glasgow Rangers. Andrei Kanchelskis este cel de-al 5-lea "recrut" al selecționerului olandez ***Dick Advocaat,*** noul manager al echipei scoțiene.

Fostul record în materie de transferuri al celor de la Rangers îl reprezenta suma de 7 milioane de dolari plătită în 1995 pentru mijlocatul naționalei engleze ***Paul Gascoigne***. Kancelskis a declarat că nu a avut momente prea bune în campioantul italian, fiind ținut în cele mai mult cazuri pe banca de rezerve și nu consideră transferul în Scoția o "decădere", pentru că Rangers este o echipă cel puțin la fel de puternică și prestigioasă ca și Fiorentina. ***"Cred că Rangers este unul dintre cele mai bune cluburi de fotbal ale Europei și sînt foarte mulțumit că am venit aici. Antrenorul Dick Advocaat și președintele clubului, David Murray, sînt niște tipi foarte ambițioși și mi-au arătat că echipa este la fel. Sigur îmi va face plăcere să lucrez cu ei. Îmi place, de asemenea, foarte mult orașul în care voi locui***", a spus Andrei la prima sa conferință de presă ținută la Glasgow. Kancelskis, care este ucrainean, dar a ales să joace în naționala Rusiei, îl va reîntîlni aici pe fostul său coechipier și prieten ***Alexei Mikhailicenko,*** o altă vedetă ucraineană convinsă să vină să joace pe "Ibrox Park".

Pînă în momentul de față, Dick Advocaat a cheltuit peste 32 de milioane de dolari din visteria clubului pentru a-i aduce pe jucătorii cu care va ataca titlul național și Cupa UEFA în sezonul viitor. El a spus: ***"Vom juca cu un sistem modern, 4-4-2 și este vital să avem un jucător de travaliu, dar în același timp tehnic, care să acopere flancul drept. Andrei are experiența necesară pentru a evolua pe un asemenea post și consider că am fcăut cea mai bună alegere aducîndu-l la noi. Sînt sigur că nu ne înșela așteptările".***

După cîte se pare, Rangers va mai cheltui încă destui bani pentru transferuri spectaculoase: în aceste zile se tratează aducerea portarului francez ***Lionel Charbonnier*** de la Auxerre, care este evaluat la aproximativ 2 milioane de dolari. Charbonnier, în vîrstă de 31 de ani, a făcut parte din lotul Franței care a triumfat recent în finala Campionatului Mondial. **(Ion C.)**

Mihaela Melinte a bătut recordul mondial la aruncarea ciocanului

■ *ea a fost recompensată de organizatorii Grand Prix-ului Castrol, de la Poiana Brașov, cu un premiu în valoare de 2.550.000 lei*

Ieri, pe Stadionul "Olimpic" din Poiana Brașov, au debutat întrecerile concursului "Grand Prix Castrol" la atletism, etapa a II-a. La întreceri iau parte atît seniori cît și juniori, din loturile naționale și cluburile din țară. Probele la care se concurează sînt: săritura cu prăjina, aruncarea discului și a ciocanului, triplu salt, lungime, suliță, înălțime și greutate, toate atît pentru fete, cît și pentru băieți.

Probele de alergare sînt: ***100 m, 200 m, 400 m, 110 m garduri*** și ***400 m garduri.*** Astăzi, la Sf. Gheorghe, în cadrul aceluiași concurs, se vor desfășura întreceri la 800 m, 1.500 m, 5.000 m și 3.000 m obstacole.

Prima probă care s-a desfășurat ieri, pe o ploaie mocănească, a fost cea de aruncare a ciocanului. Ea a fost cîștigată de ***Mihaela Melinte***, de la Sport Club Bacău, cu o reușită de 73,14 metri. Mihaela a stabilit astfel un nou record mondial, care va fi omologat de Federația Internațională de Atletism, forul român de specialitate luînd, la fața locului, toate măsurile pentru ca această performanță să fie luată în considerare. Chiar secretarul Federației noastre, ***Nicolae Mărășescu***, le-a spus antrenorilor Mihaelei să nu se atingă de ciocan, pentru ca arbitrii să-și poată face treaba. Aceștia au cîntărit ciocanul cu care Mihaela a efectuat aruncarea de 73,14 m. Imediat după concurs, Mihaela Melinte a primit din partea firmei Castrol un premiu de 2.550.000 lei, din această sumă 1.500.000 lei fiind acordați pentru realizarea unei performanțe de excepție.

Această competiție reprezintă și un criteriu de selecție pentru constituirea lotului național care va reprezenta România la Campionatele Europene ale seniorilor de la Budapesta (16—23 august) și la Mondialele juniorilor de la Nancy, din luna septembrie. **(Violeta SFEATCU)**

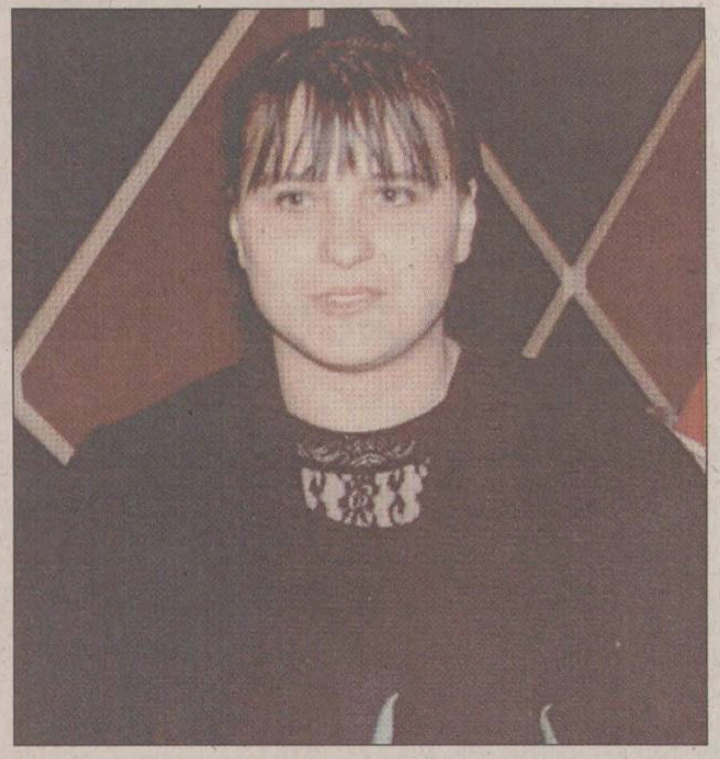

Mihaela Melinte promite să aducă o medalie de la Europenele de atletism de la Budapesta

Schumacher va avea un salariu de nabab

■ *dacă își va prelungi contractul cu Ferrari, el va cîștiga 123 de milioane de dolari în trei ani*

"Între constructorul italian de automobile Ferrari și pilotul german Michael Schumacher continuă negocierile, referitoare la reînnoirea contractului în curs, respectiv prelungirea lui pînă la finele sezonului 1999", a declarat ***Willi Weber***, managerul pilotului. Într-o declarație făcută agenției de presă sportive germane SID, Willi Weber a dezmintit informațiile, recent apărute, referitoare la încheierea unui acord între pilot și Ferrari, cu privire la prelungirea contractului pînă în anul 2001, cu o opțiune de pînă în anul 2002, pentru care lui Schumacher i s-ar fi oferit un salariu de 225 milioane de mărci (123 de milioane de dolari). ***"Nu am ajuns în punctul final al negocierilor. Pînă la acesta, mai avem un drum lung de parcurs. În nici un caz, el nu se va semna în următoarele 24 de ore, așa cum au informat unele cotidiane. Estimăm că vom reuși să încheiem contractul pînă la 2 august, cu ocazia Marelui Premiu al Germaniei, cînd îl vom face public"***, a declarat Willi Weber. Dacă salariul vehiculat, de 225 milioane de mărci, pe care Ferrari l-ar fi oferit lui ***Michael Schumacher*** va fi confirmat, atunci el va fi cel mai mare din istoria Formulei 1, iar în caz de retragere din viața sportivă a vedetei baschetului american ***Michael Jordan***, pilotul german va deveni cel mai bine plătit sportiv din lume. În altă ordine de idei, apelul teamului McLaren-Mercedes, după decizia comisarilor care au oficiat Grand Prix-ul Marei Britanii de a respinge contestația făcută împotriva echipei Ferrari, va fi examinat pe 27 iulie de tribunalul de apel al Federației Internaționale de Automobilism. ***"După ce a fost examinat raportul observatorului nostru la Grand Prix-ul Marei Britanii, cei trei comisari sportivi, care au oficiat competiția au fost invitați să se prezinte la ședința extraordinară de pe 29 iulie a Federației Internaționale de Automobilism, pentru a-și motiva raportul prezentat. În ceea ce privește apelul înaintat de McLaren-Mercedes, el va fi examinat de tribunalul de apel al FIA pe 27 iulie "***, a declarat oficialul forului de profil.

PANORAMIC

Hiddink - antrenor la Real Madrid

Olandezul ***Guus Hiddink*** va antrena echipa Real Madrid pentru următoarele două sezoane, a anuntat ieri conducerea formației cîștigătoarea a Ligii Campionilor. Hiddink, pînă acum selecționer al Olandei, și conducerea echipei Real Madrid au ajuns la un acord după o întîlnire care a durat două ore, noaptea trecută. Fostul selecționer al Olandei, a cărui echipă a terminat pe locul patru la Cupa Mondială, îl înlocuiește pe ***Jose Antonio Camacho,*** care a demisionat surprinzător, după numai 22 de zile de la instalare. ***"Sînt foarte mulțumit că mă găsesc aici. Din primele clipe m-am simțit foarte bine"***, a declarat antrenorul Hiddink într-o spaniolă foarte corectă pe care a învațat-o în perioada în care a pregătit formația Valencia (1991-1994).

FC Argeș - Dinamo 1-2

Dinamo București a învins cu scorul de 2-1(1-1), pe FC Argeș Dacia, într-o partidă amicală care s-a disputat la Pitești. Pentru argeșeni a marcat Crivac, iar pentru dinamoviști au înscris ***Mihalcea*** și ***M. Niculae.*** Partida a fost urmărită de circa 1000 de spectatori. În minutul 37, ***Constantin Barbu,*** de la FC Argeș, a fost eliminat pentru că l-a scuipat de mai multe ori pe arbitrul întîlnirii. Negru l-a înlocuit pe jucătorul eliminat, conform înțelegerii dintre conducerile celor două echipe.

Festina nu va părăsi Turul Franței

Echipa Festina nu se va retrage din Turul Franței, a declarat ciclistul francez ***Richard Virenque***, înainte de a pleca în etapa a cincea a competiției, de la Cholet. ***"Noi nu cunoaștem nimic din cîte s-au întîmplat"***, a declarat el în privința arestării unuia dintre îngrijitorii echipei, care avea asupra sa produse dopante. Alergătorul francez a mai precizat că teamul va merge mai departe pînă în anul 2000. Francezul ***Bruno Roussel,*** directorul sportiv al echipei Festina, va fi probabil suspendat din funcție. Bruno Roussel a fost anchetat după cea de-a patra etapă a Turului ciclist al Franței, miercuri, la Cholet. Conducerea Uniunii Cicliste Internaționale (UCI) se află actualmente la Havana pentru reuniunea Comitetului Executiv cu ocazia Campionatelor Mondiale pentru juniori, care vor avea loc în Cuba.

Larry Bird - vicepreședinte la Indiana Pacers

Antrenorul echipei Indiana Pacers, ***Larry Bird***, care a fost ales antrenorul anului în Liga profesionistă nord-americană de baschet (NBA), a fost numit vicepreședinte al clubului din Indianapolis. Secundul lui Bird, ***David Kahn*** a devenit managerul general al echipei. Larry Bird (41 de ani), de trei ori cîștigător al titlului NBA cu Boston Celtics (1981, 1984 și 1986) și-a terminat cariera de jucător în 1992. El a adus echipa Indiana Pacers în finala Conferinței de Est în sezonul trecut, pierzînd în fața viitorilor campioni, Chicago Bulls.

Secția de baschet de la Steaua va fi reorganizată

Secția de baschet a CSA Steaua va fi reorganizată, se arată într-un comunicat al clubului militar remis presei. Iată conținutul integral al acestui comunicat. ***"Consiliul de conducere a Clubului Sportiv al Armatei Steaua, în ședința de lucru din data de 16 iulie 1998, a analizat cu atenție soluțiile propuse privind menținerea baschetului la un nivel de performanță conform cu tradiția clubului și a hotărît demararea în regim de urgență a tuturor procedurilor privind reorganizarea lui sub forma unui club de drept privat conform Legii nr. 21/1924. La baza acestei hotărîri a stat ideea de restructurare și creștere a eficienței activității clubului, ținînd cont de realitățile concrete ale situației social-economice actuale din întreaga societate și repercusiunile ei asupra sportului de performanță".*** Comunicatul este semnat de Consiliul de Conducere al CSA Steaua.

"Societatea Iași XXI a început deja să producă"

■ *spune managerul Romeo Olteanu*

Încă de la înfiintare, SC Iași XXI a avut un trai agitat. Formată în scopul susținerii fotbalului ieșean societatea amintită a plecat la drum cu un serios handicap datorat unor împrumuturi bancare ce au fost necesare pentru ca Poli să promoveze în prima ligă acum trei ani. După cum veți afla din cele ce urmează după spusele conducătorului societății, se pare că, pe măsură ce anii au trecut, SC Iași XXI a ajuns pe linia de plutire. Mai mult, handbalul feminin ieșean poate renaște cu adevărat tot datorită aportului principalului sponsor al FCM Politehnica Iași.

- Domnule Olteanu, rar s-au auzit în trecut aprecieri pozitive despre SC Iași XXI. Cum se prezintă situația în prezent?

- Toate criticile ce ni s-au adus erau făcute atunci cînd eram îngloдațiu în datorii. După ani și ani în care am plătit sume mari de bani pentru a ajunge pe linia de plutire, acum putem arăta cu adevărat ce se poate face. Faptul că deja avem beneficiu pe care l-am investit în handbal spune, cred eu, multe...

- Haideți să trecem la cifre, pentru că ele reflectă mai clar activitatea societății pe care o conduceți.

- La momentul actual, virăm fotbalului, lunar, 68 milioane de lei, incluzînd aici și obligațiile fată de stat,15 milioane de lei ne costă salariile sportivilor de vîrf ai Iașului care sînt angajați la noi iar alte 15 milioane pe lună le vom vira echipei de handbal feminin CSM Iași XXI care are ca obiectiv revenirea în prima ligă. Deci, susținem sportul ieșean cu aproximativ 100 milioane de lei lunar.

- La prima vedere este o sumă foarte consistentă însă s-a spus că numai Poli are nevoie de un buget anual de 5 miliarde de lei pentru a promova.

- Într-adevăr însă taxa recent instituită agenților economici vine în completarea fondurilor necesare acestor echipe-fanion ale orașului. Oricum, noi vom încerca să nu ne oprim aici și să sporim fondurile alocate sportului ieșean. Recent am achiziționat o mașină care poate tipări diverse imprimate, cărți, etc. cu care sperăm să relansăm și latura economică a societății care a fost pînă acum în suferință datorită creditelor și datoriilor pe care le aveam de rambursat. De aceea pot să spun că sînt optimist în privința viitorului.

- De ce ați ales handbalul feminin ca al doilea sport pe care să-l susțineți?

- Să nu uităm că, indiferent de nume, echipa ieșeană practicantă a acestei discipline, a fost foarte iubită și a participat chiar și în cupele europene cu puțin timp în urmă. De aceea, poate, Consiliul de Administrație al societății a hotărît semnarea unui contract de asociere cu clubul CSM (care va deține 30 de procente) și societatea Happy Club (10 procente) pentru ajutarea acestei echipe care nici nu costă enorm. Cum Iași XXI va deține 60%, echipa și-a schimbat denumirea, hotărîre ce a fost parafată și la Federație. Cum alături de cei amintiți sînt deja DJTS, Bancpost și Romtelecom sînt aproape sigur că anul acesta vom promova chiar dacă va trebui să ne batem cu fosta deținătoare a Cupei Cupelor, Universitatea Bacău. Faptul că în Consiliul de Administrație nou creat în care dețin postul de președinte sînt cooptați ca președinte onorific și, respectiv, membru, viceprimarii Ștefan Ungureanu și Vasile Dumitriu este și o garanție a susținerii oficialităților locale.

- După ani de agonie a sportului ieșean, anul acesta se pare că se va alerga după doi iepuri, promovarea echipelor de fotbal și handbal feminin. Cum dumneavoastră sînteți o persoană importantă în ambele domenii, v-aș ruga, în încheiere, să apreciați care sînt șansele ieșenilor de a asista peste două sezoane la meciuri de primă ligă la ambele discipline.

- La handbal sînt aproape sigur de reușită. La fotbal, cum cheltuielile sînt, firesc, mult mai mari reușita va depinde și de modul în care orașul va răspunde necesităților pentru că numai din aportul SC Iași XXI și din taxa pentru sport nu se va reuși. Totuși, sînt optimist și în această privință pentru că, pentru prima dată în ultimii ani, sesizez un dezghet serios în ceea ce privește optica oamenilor de afaceri ieșeni față de acest segment social foarte important care a devenit fotbalul. **(A consemnat Ovidiu MINEA)**

Ronaldo își varsă focul pe cameramanii TV

Atacantul brazilian Ronaldo s-a manifestat extrem de nervos, aproape bolnăvicios, cînd a fost interpelat, miercuri, de o serie de telereporteri: ***"Cît timp mai aveți de gînd să mă vînați? Ce fel de viață e asta?",*** sa repezit Ronaldo la un cameraman aflat pe postul său de lucru. De fapt, ziariștii urmăreau cu obstinație starea fizică și mentală a jucătorului, în urma declarațiilor sale prin care a spus că s-a temut pentru viața proprie, atunci, înaintea finalei de duminică, cînd a suferit un șoc. El a fost transportat la un spital pentru un control medical și a revenit la echipă cu puțin înainte de lovitura de începere a finalei de pe "Stade de France". De atunci, speculațiile asupra a ceea ce s-a întîmplat în vestiarul brazilian înaintea marelui eveniment, nu mai contenesc. ***"Ce s-o fi întîmplat?"***, se întreabă ziarul ***"Folha"*** din Sao Paulo, într-un titlu plasat deasupra unei poze imense cu Ronaldo, cu părul ud, înconjurat de un semn de întrebare imens, pictat în culori strălucitoare. ***"Daily Jornal"*** din Brasilia scrie că Ronaldo a cerut o audiență particulară președintelui Confederației Braziliene, ***Fernando Enrique Cardoso***, în timpul unei recepții acordate înaintea plecării acasă a fotbaliștilor verzi aurii. Cotidianul a publicat o fotografie în care numărul nouă al Braziliei, încerca să-i arate președintelui, pe un carnețel ceva ce se bănuie a fi numărul său de telefon. În același timp, medicul echipei ***Lidio Toledo,*** își confirma decizia de a-l lăsa pe jucător să joace. Enigma accidentului lui Ronaldo a rămas, încă, nedezlegată, datorită secretomaniei braziliene, jucătorul fiind programat, după cum a spus Toledo la un post de televiziune brazilian, la un cabinet neurologic pentru teste de specialitate.

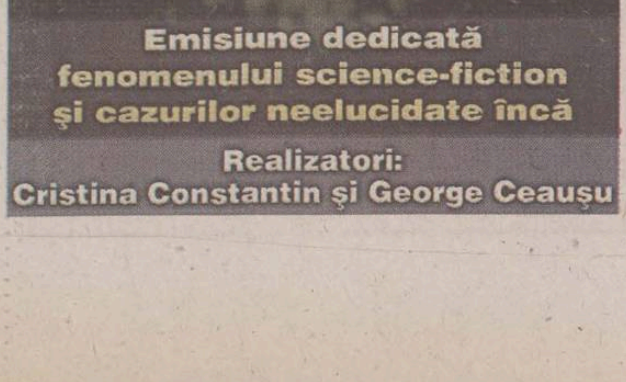

Electron m.bit
Vineri ora 19.00
EXPLORĂRI ÎN ENIGMATIC
Emisiune dedicată fenomenului science-fiction și cazurilor neelucidate încă
Realizatori:
Cristina Constantin și George Ceaușu

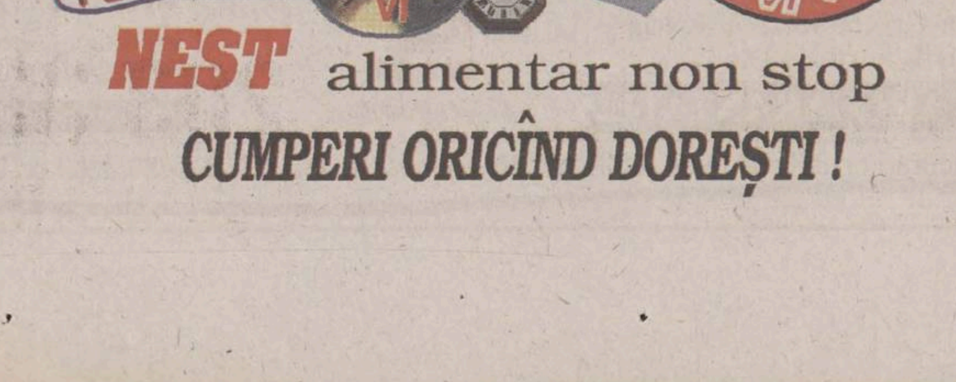

Nu contează ora!

NEST alimentar non stop
CUMPERI ORICÎND DOREȘTI !

Drumul bun trece pe la noi!

OFERTA SĂPTĂMÎNII în LEI

Plăcuțe frînă pentru autoturisme străine 154.000-219.000
Plăcuțe frînă CIELO-ESPERO.....180.000-339.000
Carburator DACIA........366.000
Pompă frînă simplu circuit.........109.000
Disc ambreiaj RABA d=420........219.700
Pompă ulei RABA........236.800
Pompă ulei SAVIEM........66.900
Pompă injecție RABA........1.528.500
Pompă injecție SAVIEM 1.315.400
Cap hidraulic SAVIEM........560.000
Cap bară ARO-TV........42.000
Emaur alb, bleu........39,500
Antifon cauciucat 3.5 kg........32.000

4x4 Magazinul preferat al mașinii tale

PIESE AUTO 4x4 PIESE AUTO
IAȘI, Șoseaua Păcurari 49
Bloc 546, parter
Tel/Fax: 032-117.517

FLASH

Houllier pleacă la FC Liverpool

Directorul tehnic al naţionalei franceze, ***Gerard Houllier***, va părăsi acest post pentru a deveni antrenorul clubului britanic FC Liverpool. Houllier (50 de ani), fost antrenor al echipelor Lens şi Paris Saint Germain, apoi selecţioner al naţionalei Franţei din iulie 1992 pînă în noiembrie 1993, a semnat ieri contractul cu Liverpool.

Patru huligani englezi - condamnaţi la închisoare

Patru huligani englezi au fost condamnaţi la închisoare, cu pedepse cuprinse între 40 de zile şi două luni, şi la interdicţie de pătrundere pe teritoriul francez, de către tribunalul din Marsilia. ***Martin Kerr*** (39 de ani), şeful unei agenţii de credit din Manchester, a fost condamnat la două luni de închisoare şi la doi ani de interdicţie de a pătrunde pe teritoriul francez. El a fost acuzat de violenţe împotriva forţelor de ordine şi de rebeliune. ***Steven Powell*** (25 de ani) din Londra, reprezentant al firmei tatălui său, ***Alan Libbiard*** (28 de ani), angajat al poştei din Londra şi ***Shane Radford*** (22 de ani), funcţionar, au fost condamnaţi pentru violenţe intenţionate la 40 de zile de închisoare. Ei nu vor avea voie să intre în Franţa timp de un an. Cei patru huligani, care se află închişi, au revenit asupra declaraţiilor şi şi-au negat faptele pentru care erau acuzaţi. Ei au fost arestaţi pe 15 iunie în urma incidentelor survenite la Marsilia, cu ocazia partidei Anglia - Tunisia.

Juventus - pepinieră de campioni mondiali

Iată cum arată clasamentul echipelor de club cu cei mai multi campioni mondiali de-a lungul timpului: 1. Juventus Torino - 17; 2. Inter Milano - 15; 3. Bayern München - 14; 4. Nacional Montevideo, Penarol Montevideo - cîte 10; 6. AS Roma - 9; 7. FC Santos, FC Köln, River Plate, Botafogo - cîte 8. În acest clasament sînt incluşi jucători care au evoluat măcar un minut, iar punctele lor au fost luate în consideraţie doar la echipa de club la care activa în momentul cîştigării titlului suprem.

FC Oneşti n-a putut trece de moineşteni

Formaţia nou promovată în Divizia A, FC Oneşti, a terminat la egalitate, 2-2 (2-0), partida amicală disputată pe teren propriu cu echipa divizionară B Petrolul Moineşti. Au marcat Urîtu ('23), Fl. Munteanu ('26) pentru FC Oneşti, respectiv Colbu ('62) şi Zaharia ('77). Antrenorul Toader Şteţ a folosit următoarea formaţie: Blid - Jercălău, Constantinescu, Niculiţă, Pîrvu - FL.Munteanu, Urîtu, Medeleanu, Gorga - Iriza, Oprea. Au mai jucat Floria, Mandric, Artimon, Bîrsan, Moldoveanu şi Goiceanu. Jucătorii Constantinescu (Farul) şi Medeleanu (Steaua) sînt în probe la echipa din Oneşti.

Gallacher va fi operat de hernie

Atacantul lui Blackburn Rovers, ***Kevin Gallacher***, ar putea rata startul noului sezon din cauza unei operaţii de hernie. Despre această problemă, managerul lui Blackburn, ***Roy Hodgson***, a declarat: ***"este o problemă care necesită internare. În acest moment, pe noi, ne interesează cît va dura perioada de indisponibilitate a lui Gallacher"***.

Palacios, posibilul succesor al lui Sotomayor

Un tînăr cubanez în vîrstă de 15 ani a reuşit o săritură în înălţime de 2,02 m în cadrul Jocurilor şcolare naţionale din Cuba, demonstrînd că ar putea deveni urmaşul campionului ***Javier Sotomayor***, deţinătorul recordului mondial (2,45), a precizat agenţia cubaneză "Prensa Latina". Tînărul havanez ***Jorge Palacios "pare succesorul lui Sotomayor, în perspectiva Jocurilor Olimpice şi a Campionatelor Mondiale din secolul viitor. Mai ales că performanţa lui Sotomayor începe să descrească din cauza trecerii timpului"***, mai notează agenţia.

Cristea continuă la Varşovia

■ *Trifu, învins în California*

Cătălina Cristea pare decisă să dea lovitura în turnul de la Varşovia

■ În turul al doilea al turneului feminin de la Varşovia, dotat cu premii totale în valoare de 164.250 de dolari, Cătălina Cristea a învins-o pe israeliana Anna Smaşnova: scor 3-6, 6-2, 6-1. Alte rezultate din turul al doilea: Joanette Kruger (Africa de Sud, nr. 2) - Nadejda Petrova (Rusia) 6-3, 7-5; Henrieta Nagyova (Slovacia, nr. 3) - Eva Martincova (Cehia) 6-3, 6-1; Silvia Farina (Italia, nr. 4) - Olja Lujina (Ucraina) 6-1, 7-6; Andrea Glass (Germania) - Barbara Paulus (Austria, nr. 6) 6-4, 6-2; Magdalena Grzybowska (Polonia) - Seda Noorlander (Olanda) 6-3, 6-2; Silvia Talaja (Croaţia) - Gala Leon Garcia (Spania) 7-6, 6-1.

Gabriel Trifu a ratat calificarea în turul al doilea al turneului "Safeway Challenger", disputat la Aptos (California) şi dotat cu premii de 50.000 de dolari, românul fiind învins în turul inaugural de cel de-al doilea favorit al competitiei, Rainer Schuttler, cu 6-0, 6-1.

■ Rezultate înregistrate în turul II al turneului feminin de la Palermo (premii de 107.500 de dolari): Patty Schnyder (Elveţia, nr. 1) - Kristie Boogert (Olanda) 6-1, 3-1, abandon; Barbara Rittner (Germania) - Sandrine Testud (Franţa, nr. 2) 4-6, 5-6, abandon; Miriam Oremans (Belgia, nr. 6) - Jana Nejedly (Slovacia) 6-1, 7-6; Elena Wagner (Germania) - Amelie Cocheteux (Franţa) 6-4, 7-5; Radka Bobkova (Cehia) - Marion Maruska (Austria) 6-4, 1-6, 7-5.

■ Echipa feminină de Fed Cup a Germaniei, care va întîlni în meciul pentru retrogradare din Grupa I selecţionata Rusiei, în perioada 25-26 iulie, la Moscova, va fi compusă din Anke Huber, Jana Kandarr, Andrea Glass şi Meike Babel, a anunţat căpitanul echipei, Markus Schur. Echipa Rusiei va fi alcătuită din Elena Makarova, Tatiana Panova, Evghenia Kulikovskaia şi Ekaterina Sisoieva.

■ Mary Joe Fernandez o va înlocui pe Lindsay Davenport (nr. 3 WTA) în echipa americană care va înfrunta Spania în semifinala Cupei Federaţiei, în perioada 25-26 iulie, la Madrid, a anunţat căpitanul echipei, Billie Jean King. Mary Joe, membră a echipei victorioase în Fed Cup în 1996, se alătura Corinei Morariu, Monicăi Seles şi Lisei Raymond.

■ Franco Davin este noul căpitan al echipei argentiniene de Fed Cup, în locul lui Martin Jaite, propus iniţial. Acesta, după ce a solicitat un timp pentru a reflecta asupra ofertei, a refuzat-o, din raţiuni personale. Echipa Argentinei, formată din Mariana Diaz Oliva, Laura Montalvo, Celeste Contin şi Erika Krauth, va primi replica Australiei, între 25 şi 26 iulie, la Canberra, într-o partidă de baraj pentru menţinerea în cea de-a doua grupă valorică mondială.

■ Rusoaica Anna Kurnikova a renunţat la participarea la turneul "A&P Classic", de la Mahwah (New Jersey), din cauza unei accidentări la degetul mare al mîinii drepte, au anunţat organizatorii. Aceeaşi accidentare o va împiedica pe tînăra de 17 ani să participe la Fed Cup, săptămîna viitoare. Într-un meci din sferturi, Amanda Coetzer (Africa de Sud) a dispus de Lisa Raymond (SUA) 6-1, 6-3.

Şi caii se accidentează

La sfîrşitul săptămînii trecute s-a desfăşurat la Tîrgu-Secuiesc finala Campionatului Naţional de călărie, proba de concurs complet. Întrecerea a avut caracter internaţional, alături de sportivii români fiind prezenţi şi călăreţi din Ungaria şi Bulgaria. A fost vorba de fapt despre un concurs "Land-Rover", dotat cu 2 stele, prezenţa concurenţilor de peste hotare fiind mult mai puţin numeroasă decît era de aşteptat. Întrucît proba de concurs complet este specialitatea casei la Iaşi, rezultatele obţinute de această dată de călăreţii din "dulcele tîrg" sînt mai degrabă modeste. Astfel, cea mai bună performanţă a reuşit-o Daniela Stimeriu, cu calul Erotic (locul 3). Oliviu Delescu (cu calul Apel) a obţinut doar locul 6, iar Ionel Cojocaru (cu Val şi Cocuţa) s-a situat pe locurile 7, respectiv 9. Trebuie sublinat faptul că un sportiv a avut voie să participe în concurs cu cîţi cai a dorit. Antrenoarea Gioconda Pînzaru ne-a explicat că slabele rezultate se datorează, în mare măsură, accidentărilor: ***"Cei mai buni cai de la noi -Viraj, care a fost campion naţional în ultimii ani şi Vifor- s-au accidentat la concursul din Bulgaria, de acum două săptămîni. Cu ei am fi avut şanse reale la primul loc, însă, în aceste condiţii, mai mult nu s-a putut. Colac peste pupăză, şi Erotic s-a accidentat după proba de cros. A fost un accident de-a dreptul stupid, el tăindu-se la picior în grajd"***. Ţinînd cont de condiţiile oferite de domnul Constantin Zingher şi de profesionalismul colonelului în rezervă Vasile Tudor, cel care se ocupă de pregătirea seniorilor, înclinăm să credem că în acest an a fost ratat titlul naţional datorită unui lanţ de ghinioane. Totuşi, nu putem uita că multiplul campion naţional Viorel Cojocariu a plecat de acum un an în Germania şi nu s-a mai întors. Ţinînd cont de experienţa lui, poate că Iaşul ar fi obţinut mai mult decît un loc trei, mai ales că la Hipodromul de lîngă C.U.G. se găsesc cei mai frumoşi cai din ţară. Primul prilej de revanşă va fi chiar în acest week-end, la Piatra-Neamţ, unde va avea loc finala Campionatului Naţional de juniori şi amazoane, precum şi Cupa României la obstacole. La acest concurs, Clubul de Sport Iaşi va fi reprezentat de Daniela Stimeriu (amazoane) şi de Constantin Irimia, Gabriel Barbu, Corina Teleman (juniori). **(Daniel SIMION)**

Tony Blair relansează candidatura Angliei pentru Mondialele din 2006

■ *el nu se sperie de celelalte adversare: Germania, Africa de Sud, Maroc şi Australia*

Primul ministru britanic, ***Tony Blair*** **(foto)**, împreună cu guvernul pe care îl conduce, va relansa candidatura Angliei, pentru organizarea Cupei Mondiale din 2006. Pe parcursul turneului final din Franţa, Bobby Charlton şi reprezentanţii campaniei engleze au fost destul de activi în pledarea cauzei britanice, avînd multe contacte cu personalităţi ale lumii fotbalului internaţional. De acum încolo, membrii guvernului au fost convinşi să preia legăturile deja stabilite.

"Toţi miniştrii au primit instrucţiuni asupra dosarului «Anglia-2006»", a declarat ministrul sporturilor, Tony Banks. Tony Blair a reafirmat dorinta Angliei de a găzdui Cupa Mondială, la patruzeci de ani după triumful echipei lui Bobby Moore, pe Wembley, cînd "leii britanici" au cîştigat finala contra Germaniei, cu scorul de 4-3.

"Avem stadioane superbe. Investim foarte mulţi bani în fotbal, iar o Cupă Mondială poate face o publicitate fantastică unei ţări", a adăugat primul ministru britanic. Anglia nu este prima ţară care şi-a manifestat dorinta de a organiza faza finală a Cupei Mondiale din 2006. Prima candidatură este cea a Germaniei, alte contracandidate fiind Africa de Sud, Marocul şi Australia.

Raliurile de coastă, din nou în actualitate

■ *Victor Nicoară a cîştigat etapele de la Băişoara*

La mai bine de o lună şi jumătate de la desfăşurarea primelor două etape de la Pîrîul Rece, Campionatul Naţional de Viteză pe Traseu Montan Monte Carlo a programat la sfîrşitul săptămînii trecute etapele a treia şi a patra, etape ce s-au desfăşurat în staţiunea Băişoara, de lîngă Cluj. Această lungă pauză a fost cauzată de anularea etapelor de la Poiana Braşov ce urmau să se desfăşoare pe 20, respectiv 21 iunie.

Evenimentul de la Băişoara a fost marcat de absenta de la start a doi dintre favoriţii la podiumul general şi ai grupei H. Aceştia au fost Constantin Aur (Toyota Celica 4WD Turbo), care nu a avut răgazul necesar pentru rezolvarea problemelor tehnice apărute la Raliul României şi Constantin Rusu (Dacia Nova), pilotul uzinei Dacia fiind - aşa cum v-am informat - implicat într-un accident mortal tot cu ocazia raliului de la Baia Mare. De asemenea, pe lista absenţilor a mai figurat şi Dan Gîrtofan (Ford Escort RS 2000), tot din motive de ordin tehnic.

Organizatorul acestor etape a fost fundaţia Autopromotional din Cluj, sprijinită de sponsorii Monte Carlo, Castrol România srl, A&M Graphis srl, 3M Antreprenor Construcţii srl, Compexit Trading srl şi Angelli.. Traseul, în lungime de 5,8 kilometri şi lăţime de 7 metri, a cuprins un număr de 39 de viraje (18 de dreapta şi 21 de stînga), diferenţa de nivel între start şi sosire fiind de 935 de metri. Din păcate, starea proastă a îmbrăcăminţii asfaltice, precum şi lipsa locurilor de cazare au aruncat într-un con de umbră eforturile organizatorilor.

Lider de necontestat în clasamentul general al celor două grupe a fost Victor Nicoară (Lancia Delta Integrale), urmat vineri de Alexandru Nuţă (Ford Escort RS Cosworth) şi Eduard Stan (Ford Escort RS Cosworth), pentru ca duminică Eduard Stan să mai urce o poziţie, iar locul trei să-i revină lui Dan Necula (Dacia Nova).

În cadrul grupei H, podiumul celor două etape a fost identic, pe poziţia I clasîndu-se acelaşi Victor Nicoară **(foto)**, urmat de Dan Necula şi Lucien Hora (Volkswagen Golf). La grupa N, Eduard Stan a fost imbatabil, pe locul doi clasîndu-se Aurel Caldoveanu (Ford Escort RS Cosworth). Diferenta între etapa de vineri şi cea de duminică a constat doar în ceea ce priveşte ocupantul treptei a treia a podiumului, vineri fiind Mihai Avram (Skoda Felicia), iar duminică Teodor Gheorghe (Fors Escort RS Cosworth). La grupa A, Florin Nuţă a reuşit vineri victoria, pentru ca duminică, în urma unei violente ieşiri în decor, să fie silit să abandoneze. În aceste condiţii, locul I a fost adjudecat de ocupantul locului doi de vineri, Liviu Platon (Ford Sierra Cosworth). Mugurel Canu (Citroen Saxo VTS) a reuşit din nou o evolutie bună, el urcînd pe locul al treilea vineri, respectiv pe locul al doilea în etapa de duminică.

La echipe s-a impus în ambele etape Autotehnica Bucureşti, urmată de Lukoil Racing Team, MB Carrier MOL Racing Team ciupind la mustaţă un loc trei în etapa de vineri. Următoarea etapă se va desfăşura la Reşita în primele zile ale lunii august, gazdele promiţînd un spectacol pe măsură. **(Alexandru TĂMĂŞESCU)**

Gheorghe Corduneanu a revenit acasă

■ *luptătorul ieşean, ce şi-a satisfăcut stagiul militar la Steaua, are un palmares impresionant*

Valeriu Ţuchel, unul din antrenorii care l-a descoperit pe Corduneanu

După satisfacerea stagiului militar la Steaua Bucureşti, unde a apărat culorile clubului din Ghencea, la categoria 54 kg, luptătorul ***Gheorghe Corduneanu*** a revenit acasă, la CSS Unirea-Nicolina Iaşi. Multiplu campion national de juniori, cadeţi şi seniori, luptătorul ieşean mai are în palmares un titlu obţinut la Campionatul Mondial de cadeţi - competiţie desfăşurată în anul 1992 la Istambul - un loc VIII la Campionatul Mondial de seniori, ce i-a adus calificarea la Olimpiada de la Atlanta, unde a şi fost prezent, terminînd întrecerea pe locul VII, dar la categoria 48 kg. După ce a fost desfiinţată categria 48 kg, Gheorghe Corduneanu, descoperit, crescut şi pregătit la Iaşi de antrenorii ***Gheorghe Broşteanu*** şi ***Valeriu Ţuchel***, a trecut la categoria imediat următoare, fiind inclus în lotul olimpic, cu care acum se află în pregătiri. Viitoarea competiţie la care va participa este Campionatul Mondial de seniori, ce va avea loc la sfîrşitul acestui an, urmînd ca, în sezonul viitor, Gheorghe Corduneanu să încerce o nouă participare la Olimpiadă de la Sidney, criteriul de calificare fiind clasarea în primii opt la Campionatul Mondial din anul 1999. ***"Gheorghe Corduneanu, acum în vîrstă de 21 de ani, este un sportiv liniştit, de certă valoare, face parte din lotul naţional şi se pregăteşte exemplar la atrenamente"***, ne-a spus antrenorul său de club, Valeriu Ţuchel. **(Leonard C.)**

Octavian Belu rămîne la conducerea lotului naţional de gimnastică

Antrenorul ***Octavian Belu*** **(foto)** rămîne coordonator al lotului olimpic de gimastică al României. În cadrul Biroului Federal al Federaţiei Române de Gimnastică, s-au negociat, ieri, contractele antrenorilor lotului de gimnastică. În urma unor deliberări prelungite, s-a ajuns la o înţelegere, astfel că Octavian Belu, antrenorul coordonator al lotului, a decis să rămînă în continuare la conducerea echipei, urmînd să primească, pe lîngă salariul acordat de Federaţie, în valoare de 1,3 milioane lei, o indemnizaţie de 1000 de dolari, oferită de acţionarii firmei Topway. Alături de Belu va rămîne Mariana Bitang, antrenorul secund, care va primi o indemnizaţie de 500 de dolari, urmînd ca la sfîrşitul anului 1998 să-şi renegocieze contractul. Coregrafa Corina Moroşanu va pleca în Anglia, pentru un contract de probă pe timp de două luni, existînd posibilitatea ca ea să revină la lotul olimpic. Antrenorul Benone Perieteanu a promis un răspuns ferm pentru data de 20 iulie. Nicolae Forminte, fost antrenor la echipa naţională, a decis să se întoarcă la Constanţa, unde va pregăti gimnastele din cadrul clubului Farul din localitate. Octavian Belu a declarat: ***"Am anunţat Federaţia şi Biroul Federal să mă excludă din discuţia de astăzi, discuţie care privea problema financiară, deoarece eu avînd această garanţie*** (n.r. - sponsorizarea acordată de firma Topway) ***am lăsat Federaţia să facă eforturi pentru ceilalţi antrenori"***.

Berti Vogts şi-a cerut scuze

■ *antrenorul german a apreciat că acuzele aduse arbitrajului la CM au fost nefondate*

Antrenorul naţionalei de fotbal a Germaniei, ***Berti Vogts***, şi-a cerut în mod oficial scuze preşedintelui FIFA, Sepp Blatter, pentru criticile aduse arbitrajului la partida din sferturile de finală ale Campionatului Mondial, cînd germanii au fost învinşi cu 3-0 de Croaţia. După cum relatează agenţia SID, Vogts a făcut o declaraţie în care îşi retrage toate declaraţiile defăimătoare făcute în presă la sfîrşitul respectivei partide şi spune că regretă în mod sincer faptul că şi-a pierdut controlul.

Vogts acuzase atunci brigada de arbitri că a contribuit în mod evident la eliminarea echipei sale, ajungînd pînă la a sugera că există o conspiraţie mondială împotriva echipei germane, care cîştigase deja de trei ori titlul mondial. După acea înfrîngere din sferturile de finală, Vogts a încercat în mai multe rînduri să-l contacteze pe Blatter pentru a-şi cere scuze, dar acest lucru nu a fost posibil decît după încheierea competiţiei mondiale. ***"Berti m-a sunat şi am vorbit după ce m-am întors de la paris la Zürich. A dat dovadă de multă sportivitate şi şi-a cerut scuze pentru declaraţiile sale. Am un mare respect pentru el ca antrenor şi ca persoană. Am avut o conversaţie foarte interesantă şi am căzut de acord să considerăm conflictul închis pentru totdeauna***", se spune într-un comunicat al FIFA semnat de Blatter.

Preşedintele Federaţiei Germane de Fotbal, Egidius Braun, a insistat pe lîngă Vogts, care conduce destinele naţionalei încă din 1990, să-şi ceară scuze pentru remarcile sale nepoliticoase. Mass-media germană i-a criticat, de asemenea, pe Vogts şi pe ceilalţi jucători care au acuzat arbitrajul, încercînd să demonstreze că jocul sub orice critică al lui Klinsmann & Co. a fost principala cauză a eliminării de la Coupe du Monde.

TURISM

OLIMP - IAŞI
Str. Gavril Muzicescu nr. 6, bl. 7A, mezanin (fundaţie, deasupra Universităţii Petre Andrei),Tel: 215524, 215539
VARA 1998 !
TURCIA:
ANTALYA; KUSADASI
Hoteluri de 2, 3, 4, 5 stele; masa opţional
Sejur la alegere; Preţuri convenabile
Servicii ireproşabile
KUSADASI
16 - 25.08.; autocar
GRECIA:
HALKIDIKI; CRETA; CORFU; KATERINI; PLATAMONAS;
Hoteluri,vile; masa optional
Sejur la alegere; Asigurăm viza
ROMÂNIA:
MAMAIA; NEPTUN; OLIMP; EFORIE; JUPITER; VENUS; SATURN
Sejur de 6, 10, 12 zile; masa opţional

KLM
PRIN ICAR TOURS
Str. Costache Negri 43-parter, tel/fax: 216.319
Rezervări non stop: 094/606.426

Lufthansa
PRIN ICAR TOURS
Str. Costache Negri 43-parter, tel/fax: 216.319
Rezervări non stop: 094/606.426

PARIS
ZBOR CHARTER
(în fiecare vineri)
PRIN ICAR TOURS
Str. Costache Negri 43-parter, tel/fax: 216.319
Rezervări non stop: 094/606.426

PROSPER MERIDIAN
LITORAL - MUNTE
toate staţiunile
AGROTURISM
Italia - Spania - Israel - Grecia
Turcia - Ungaria
Iaşi, str. Arcu 25, sc. B, parter (mai jos de legătorie), tel: 032/211060, 112538

INSTANTANEU
rezervări şi eliberări de bilete
AVION / AUTOCAR

litoralul
României
Greciei
Turciei
ATLANTIC TURISM COMPANY
Iaşi, bd. Ştefan cel Mare B1-B2
galeriile comerciale, mezanin
☎ 032/21.38.72

ITALIA
OFERTĂ SPECIALĂ !
CATALOG SEMNAL
"TOTEM - O VACANŢĂ MINUNATĂ"
Litoral - Munte -Agroturism - Echitaţie - Yachiting - Scufundări - Aventură - Tratament balnear - Odihnă - Pelerinaje religioase - Tururi culturale - Oraşe europene: Eurocity
România-Italia-Austria-Irlanda
Portugalia-Spania-Israel-Tunisia
Maroc-Malta-Elveţia-Franţa
Germania-Turcia-Cipru-Slovenia
Croaţia-Grecia-S.U.A-Ungaria
Ţările nordice-Anglia
PLECĂRI GARANTATE!
Transport aerian
TARIFE SPECIALE:
BALKAN, LUFTHANSA
TAROM, ROMAVIA,
AIR FRANCE, EMIRATES
AUSTRIAN AIR LINES,
TURKISH AIRWAYS
BRITISH AIRWAYS
Alitalia
swissair
MALEV Hungarian Airlines
KLM
CSA CZECH AIRLINES
Transport autocar:
TARIFE SPECIALE
ITALIA, ELVEŢIA
Germania, Spania, Franţa, Portugalia
Anglia, Austria, Scandinavia, Benelux, Irlanda
DOUBLE T
EUROTIME
ATLASSIB
Touring
EUROPABUS
Litoral '98
Costineşti, Neptun, Saturn, Mamaia, Venus, Olimp, Eforie Sud, Eforie Nord, Jupiter
Delta Dunării
Sinaia, Izvoru Mureşului, Lacu Roşu, Slănic Moldova, Vatra Dornei, Băile Tuşnad, Băile Felix, Predeal, Buşteni, Covasna, Durău, Poiana Braşov
TOTEM
AGENŢIE DE TURISM
Str. Păcurari nr. 8 (la 50 m de Biblioteca M. Eminescu), tel.: 032/217380, tel./fax: 032/213545, totem@mail.dntis.ro

Monitorul Publicitate

Stef agenție imobiliară
str. Lăpușneanu, nr. 16
Tel: 215933; 216749 program 8-20

CENTRU-COPOU

■ 1 cameră, D, 36 mp, 4/6, faianță-gresie baie-bucătărie, parchet, telefon, telecablu, balcon, boxă subsol, Independenței, 88 milioane lei. (2291)

■ 1 cameră, D, 42 mp, 1/8, faianță-gresie baie-bucătărie, parchet, telefon, telecablu, balcon închis, C. Civic, 14.000 USD. (2133)

■ 2 camere, D, 50 mp, 3/4, faianță baie-bucătărie, gresie baie, parchet camere + bucătărie, telefon, telecablu, balcon închis, Tg. Cucu, 100 milioane lei. (2312)

■ 2 camere, D, 56 mp, 8/9, faianță-gresie baie-bucătărie, parchet, 2 balcoane, Piața Unirii, 120 milioane lei. (2168)

■ 2 camere, D, 60 mp, et. 4, faianță, gresie, telecablu, telefon, 2 balcoane închise, Hală, 21.000 USD, neg. (1914)

■ 2 camere, D, 60 mp, et. 1, faianță, gresie, parchet, balcon închis, ușa la intrate schimbată, bine întreținut, zona Hală, 24.000 USD. (1904)

■ 2 camere, D, 45 mp, parter înalt, parchet, foarte bun pentru birou avocatură, notarial, cabinet medical, birouri pentru firmă, zona Copou, la stradă, 125 milioane lei. (1874)

■ 3 camere, circular, 70 mp, 2/6, faianță baie-bucătărie, gresie baie, parchet, telefon, telecablu, Piața Unirii, 200 milioane lei. (2337)

■ 3 camere, D, 4/4, 70 mp, faianță baie-bucătărie, linoleum, telefon, telecablu, balcon închis 12 m, Sf. Lazăr,125 milioane lei. (2211)

■ 3 camere, D, 1/2, 60 mp, faianță baie, parchet 2 camere + 1 cameră mozaic, telefon, telecablu, Copou, 130 milioane lei. (2191)

■ 3 camere, D, 80 mp, parter înalt, faianță-gresie baie-bucătărie, parchet, boxă subsol, bun pentru sediu firmă, lîngă biblioteca "M. Eminescu", 30.000 USD.

GARĂ-AUTOGARĂ

■ 1 cameră, D,34 mp, et. 1, faianță-gresie baie-bucătărie, parchet, telecablu, balcon, Autogară, 66 milioane lei. (2339)

■ 1 cameră, D, 40 mp, 3/4, parchet, telefon, telecablu, balcon închis, Autogară, 80 milioane lei. (2251)

■ 2 camere, circular, 50 mp, 4/4, faianță-gresie baie-bucătărie, parchet, telefon, telecablu, balcon închis, boxă, garaj, Gară, 110 milioane lei. (2237)

■ 3 camere, SD, 76 mp, 7/11, faianță baie, pacrhet, telefon, telecablu, 2 balcoane, Centru, 180 milioane lei. (2063)

■ 3 camere, D, et. 8, faianță baie-bucătărie, cu fața la stradă, parchet, balcon mare de 20m, zona Gară, 140 milioane lei, neg. (1996)

■ 3 camere, D, faianță, gresie, telefon, telecablu, bun pentru privatizare orice fel de activitate, parter, zona Autogară, 160 milioane lei. (1980)

■ 4 camere, D, 90 mp, et. 3, parchet, 3 balcoane, Autogară, la vile, 250 milioane lei. (2367)

■ 4 camere, SD, 4/8, faianță, gresie, 2 băi, boxă la subsol de 36 mp, parchet, 3 balcoane, toate ușile schimbate, Autogară, 210 milioane lei. (1981)

PĂCURARI-CANTA

■ 1 cameră, D, 40 mp, 1/4, faianță+gresie baie-bucătărie, parchet, telefon, telecablu, balcon, Canta, 55 milioane lei. (2164)

■ 2 camere, SD, 48 mp, parter, faianță baie-bucătărie, linoleum, telefon, Păcurari, 58 milioane lei. (2315)

■ 2 camere, D, 56 mp, 4/4, balcon închis, fără probleme cu izolația, Canta, 67 milioane lei. (1916)

■ 3 camere, D, 70 mp, et. 6, parchet, telecablu, balcon pe 2 camere închis, Păcurari, 72 milioane lei. (2313)

■ 3 camere, D, 66 mp, parter, faianță, gresie, 2 băi, parchet, balcon închis, boxă subsol, Canta, 85 milioane lei. (1941)

■ 3 camere, D, 74 mp, 2/4, faianță, gresie, 2 băi, parchet, telefon, telecablu, 2 balcoane închise, boxă la subsol, Canta, 87 milioane lei. (1877)

PODU ROȘ-CANTEMIR

■ 1 cameră, 1/4, faianță-gresie baie-bucătărie, linoleum, telefon, telecablu, balcon închis, P. Nicolina, 48 milioane lei. (2156)

■ 1 cameră, parter, zona Țesătura, parchet, bun pentru cabinet avocatură, notariat, medical, birouri firmă, 35 mp, 40 milioane lei, neg. (2121)

■ 2 camere, SD, 40 mp, 1/4, faianță bucătărie, parchet, telefon, balcon închis, Primăverii, 56 milioane lei. (2357)

■ 2 camere, SD, 4/4, faianță+gresie baie-bucătărie, parchet, telefon, telecablu, 75 milioane lei. (2042)

■ 2 camere, SD, 54 mp, parter, faianță baie-bucătărie, parchet, telefon, telecablu, balcon închis, Podu Roș, 90 milioane lei.

■ 2 camere, ND, 32 mp, 2/4, faianță+gresie baie-bucătărie, parchet, telefon, telecablu, balcon închis, baie cu duș, Primăverii, 55 milioane lei. (1946)

■ 4 camere, D, 89 mp, 3/4, faianță+gresie baie-bucătărie, parchet, telefon, telecablu, balcon închis, Podu Roș, 170 milioane lei. (1967)

TĂTĂRAȘI-METALURGIE

■ 1 cameră, 30 mp, 1/4, faianță bucătărie, linoleum, telefon, telecablu, balcon închis, Metalurgie, 40 milioane lei. (2349)

■ 1 cameră, 32 mp, parter, faianță baie + parțial bucătărie, telefon, telecablu, baie cu dup, Metalurgie, 35 milioane lei, cu posibilitatea de a se vinde în rate. (2213)

■ 4 camere, SD, 100 mp, 2/4, faianță+gresie baie-bucătărie, parchet camere + hol, telefon, telecablu, 3 balcoane, 2 băi, V. Lupu, 24.000 USD. (2202)

■ 4 camere, D, 78 mp, parter, parchet, telefon, telecablu, 2 băi, 90 milioane lei. neg. (1869)

ALEXANDRU-DACIA

■ Garsonieră, 28 mp, parter, parchet, balcon închis, Alexandru, 32 milioane lei.

■ 2 camere, SD, et. 4, faianță+gresie baie-bucătărie, parchet, telefon, telecablu, balcon închis, Zimbru, 55 milioane lei.

■ 2 camere, ND, 36 mp, 9/10, faianță parțial baie-bucătărie, parchet, telefon, telecablu, balcon închis, Alexandru, 60 milioane lei. (1923)

NICOLINA-CUG

■ Garsonieră, 30 mp, et. 1, parchet, baie, bucătărie, balcon închis, ușa de la intrare schimbată, foarte curată, Nicolina I, 38 milioane lei. (1986)

■ 1 cameră, 32 mp, 4/4, faianță+gresie baie, telefon, telecablu, balcon închis, baie cu cadă, Nicolina, 38 milioane lei. (2344)

■ 2 camere, D, 60 mp, et. 4, faianță, parchet, telefon, telecablu, balcon închis, boxă subsol, CUG, 70 milioane lei.

■ 3 camere, D, 60 mp, 2/4, faianță+gresie baie-bucătărie, parchet, telefon, telecablu, balcon închis, Nicolina, 120 milioane lei.

■ 4 camere, D, parter, parchet, telecablu, boxă la subsol, curat, CUG, 95 milioane lei. (1961)

CASE-TERENURI

■ Casă 2 camere, din chirpici, acoperită cu tablă, bucătărie și hol, 2000 mp teren, la 40 km de Iași, 15 milioane lei. (2363)

■ Casă 3 camere, din cărămidă, acoperită cu tablă, gaz la sobe și bucătărie, apă, telefon, 460 mp, zonă semicentrală (str. Culturii), 260 milioane lei. (2130)

■ Casă 12 camere, în Valea Lupului, din cărămidă, acoperită cu tablă, două intrări, fîntînă, două băi, clădire cu centrală termică, subsol garaj, două beciuri, 500 milioane lei. (2035)

■ Casă 3 camere, baie, bucătărie, 160 mp teren, parter+etaj, sobe cu lemne, Podul de Fier, 130 milioane lei. (1927)

■ Casă 3 camere, baie, bucătărie, 500 mp, teren, zonă centrală, 650 milioane lei.

■ Casă 2 camere, cu sobe și pardoseală, baie, bucătărie, 380 V, 220 V, fîntînă în curte, beci, 2700 mp teren, Breazu, 125 milioane lei. (2307)

■ 518 mp teren, zona Tg. Copou, acces apă, canalizare, curent, gaz metan, certificat urbanism, P+E, 45 milioane lei.

■ 310 mp cu casă nelocuibilă, cu apă și curent electric, multe avantaje ca poziție, zonă semicentrală (Podul de Piatră), 45 milioane lei, neg. (1971)

■ 435 mp, zonă centrală, 45 USD/mp. (1979)

■ 50.000 mp, cu 300 m deschidere la Marea Neagră, la 12 km de Constanța, 35 USD/mp. (1876)

SPAȚII COMERCIALE

■ SC cu carmangerie, utilată complet (momentan funcționează) în zonă centrală și cu punct de sacrificiu în afara orașului, toate acestea la 20.000 USD, neg.

■ 130 mp, nefinisat, zonă centrală, 9500 USD. (2326)

■ Spații 80 mp, ce funcționează în Dancu - carmangerie cu wc, 55 milioane lei. (2264)

■ Hală 100 mp, cu 4 m înălțime, pe 1800 mp teren, din cărămidă, cu fundație pentru două nivele, cu gard de beton, 380 V, 220 V, acoperită cu tablă, pardoseală din beton, posibilitate de apă.

■ 216 mp sp. comercial + 650 mp teren. Sp. comercial este dispus pe parter + etaj, cu gaz metan, încălzire centrală, Tătărași, 120.000 USD, neg. sau 6 USD la închiriere (2107)

■ 112 mp, zona Hala Centrală, 120.000 USD, neg. la vînzare sau 1000 USD/lună la închiriere.

■ 300 mp spațiu comercial ultracentral, dispuși pe demisol și parter, bun ptr. sediu de bancă, sediu de firmă, 2 miliarde lei, neg. (2060)

ÎNCHIRIERI

■ Casă 6 camere, Sărărie, 500 USD/lună, neg. (2452)

■ Casă 3 camere, baie, bucătărie, terasă, gaz metan, Tg. Cucu, 500 USD/lună, neg. (2389)

■ Apartament 5 camere, garaj, boxă, telefon, telecablu, et. 1, Agronomie, 400 USD/lună. (2324)

■ O cameră, D, 40 mp, et. 5/8, mobilat, Păcurari, 100 USD/lună, neg. (2293)

■ Apartament 2 camere, et. 7, Autogară, mobilat, telefon, telecablu, frigider, aragaz, balcon 13 m, 185 USD/lună. (2282)

■ Casă 2 camere, în vilă, cu gaz metan, cu 60 mp teren, închiriere pe 10 ani - 250 milioane lei. (2299)

COMPANIA IMOBILIAKA
IASI, HOTEL "UNIREA" CAM 106
TEL/FAX:032-21.62.62
CASTER
SIGURANTA-PROFESIONALISM-CALITATE

TERENURI

PĂCURARI

■ 1 ha Popas Păcurari, bun ptr. constructie casă, se vinde parcelat, 40 mii lei/mp. (5034)

■ 1750 mp, înainte de Popas Păcurari, 12 m deschidere la sosea, ptr. constructie, 10 USD/mp, neg. (5123; 5079)

■ 1250 mp, 17 m pînă la parcul Daewoo, 20 m deschidere la sosea. (5129)

■ 5000 mp, la iesirea din Păcurari, 70 m deschidere la sosea, cu certificat de urbanism, 15 USD/mp, neg. (5106)

■ 600 mp, 30 m deschidere la stradă, Păcurari, vizavi de Centrul de Afaceri. (5054)

■ 1310 mp, la iesirea din Păcurari (pe stînga, după postul de politie), 50 mp deschidere la strada principală, acces la calea ferată, 20 USD/mp. (5084)

■ 1400 mp Păcurari (în spatele cofetăriei Mimoza, vizavi de constructia Amicii), posibilităti apă, canal, putin în pantă, beci 25 m adîncime, 10 USD/mp. (5001)

■ 2500 mp Păcurari, lîngă Eurogaz, toate facilitătile, 30.000 lei/mp. (5058; 5127)

■ 5000 mp Păcurari, vizavi de Antibiotice, 40 m deschidere la stradă, 20.000 lei/mp, neg. (5037)

■ 13800 mp Rediu Tătar, lîngă ferma de partid, 19.000 lei/mp, neg. (5038/37)

■ 600 mp, piata Păcurari, deschidere la două străzi, posibilitate gaz, canalizare, teren drept, 40.000 neg. (6105)

■ 390 mp Canta, lîngă BJATM, cu certificat de urbanism, 32.000. (5103)

■ 300 mp, Fundatie, intrare spre Păcurari, 50 USD/mp, usor neg. (5009)

PODU ROȘ-CANTEMIR-NICOLINA

■ 310 mp T. Neculai, cu autorizatie de constructie, toate facilitătile, ideal pentru constructie, 270.000 lei, neg. (5145)

■ 1400 mp, 25 m deschidere la Sos. Nicolina, cu certificat de urbanism, 10 USD/mp, neg. (5131)

■ 320 mp, Primăverii, 5500 USD. (5088)

■ 500 mp, N. Iorga, cu certificat de urbanism, 23 m deschidere la stradă, 50 USD/mp, neg. (5043)

■ 466 mp, Sos. Nicolina, ideal pentru vulcanizare, spălătorie auto, 25.000 lei/mp, neg. (5099)

■ 410 mp, Nicolina, 60 m deschidere la stradă, posibilitate apă, gaz, formă dreptunghiulară, 90.000 lei/mp. (5024)

■ 532 mp, Nicolina-CUG, deschidere la două străzi, 20x30, 10 USD/mp. (5095)

BUCIUM

■ 2500 mp cu deschidere la Sos. Bucium si la parcarea Plopii fără Sot, canalizare, gaz, curent electric, teren drept, 25 USD/mp. (5112)

■ 900 mp, 20 m deschidere la sos. Bucium, teren drept, vizavi de hanul "Trei Sarmale", 15 USD/mp. (5140)

■ 1760 mp, 50 m deschidere la sos. Bucium si la stradela Motel, 4 USD/mp. (6113)

■ 5000 mp, 600 m după postul de control, 68 m deschidere la sos. Bucium, teren drept, 23 USD/mp, neg.

■ 9600 mp, vizavi de motelul Bucium, deschidere 130 m, la DN 24, 8 USD/mp, neg. (5110)

■ 5200 mp, cu deschidere 89 m, la terenul si 89 m la drumul forestier, 7 USD/mp, neg. (5110/11)

■ 5000 mp Bucium, la 2 km de hanul "Trei Sarmale", la sosea, 35.000 lei/mp, neg. (5093)

■ 1250 mp Bucium, în apropiere de hanul "Trei Sarmale", 80.000 lei/mp, neg. (5041)

■ 1000 mp Bucium, Plopii fără Sot, cu certificat de urbanism, 20 USD/mp. (5004)

■ 1100 mp, Bucium, lîngă IVV, 75.000 lei, neg. (5034)

■ 5000 mp, Bucium, Vinalcool, 40 m deschidere la stradă, 50.000 lei/mp, neg. (5063)

■ 1000 mp, Bucium, vizavi de spitalul "Clunet", 20 m deschidere la stradă, construibil, cu certificat de urbanism, 9 USD/mp, usor neg. (5016)

■ 2250 mp, Bucium-motel, 40 m deschidere la stradă, ptr. constructie turistică, 25 USD/mp. (5040)

■ 2800 mp, 30 m deschidere la stradă, comuna Bîrnova, teren drept, zonă turistică, 30.000 lei/mp, usor neg. (5019)

ALTE ZONE

■ 500 mp, Bularga, teren drept, 18 m deschidere la stradă, islaz, toate facilitățile, 50.000 lei/mp, neg. (5122)

■ 2400 mp, Breazu, teren drept, 1000 mp, Aroma Viilor, 15.000 lei/mp. (5071)

■ 3 ha Breazu, la sosea, 30 m deschidere la stradă, aproape de statiunea experimentală, 15.000 lei/mp. (5027)

■ 735 mp Cîrlig, la 3 km de Sărărie, 12.000 lei/mp. (5065)

■ 1 ha com. Dobrovăt, la sosea, 9000 lei/mp. (5093)

■ 5000 mp, Tomesti, imediat după barieră, bun ptr. productie sau prestări servicii, 85 m deschidere la stradă si 59 adîncime, gaz, apă, telefon, curent electric, linie secundară de cale ferată, în apropierea zonei libere comerciale Iasi-Holboca, 3 USD/mp, fix. (5062)

SPAȚII COMERCIALE

■ 480 mp, Nicolina-CUG, la stradă, gaz, canalizare, grup sanitar, liber, 600 milioane lei, posibilitate rate: 200 milioane avans, cu achitare integrală în 2 ani. (5142)

■ P+1, 134 mp, 3 camere, baie, bucătărie, canalizare, centrală proprie, 650 mp teren, la 300 m de piata "Doi Băieti" 600 milioane lei sau posibilitate de închiriere, 1300 USD/lună.

■ 70 mp, Autogară, la stradă, ideal ptr. birouri, sediu firmă, 420 milioane lei, neg. (5036)

■ 120 mp Alexandru, compus din 3 spatii comerciale, grup sanitar, magazie, finisat în praf de piatră int. si ext., gresie, faiantă, tavane false, 60 mp terasă amenajată, 120 mp suprafată construibilă, 300 mp suprafată totală, 600 milioane lei, neg.

■ Apartament 2 camere, D, parter, P. de Fier, bloc tip vilă, la stradă, spatiu utilat ptr. birouri, sistem de alarmă, 148 milioane lei, posibilitate închiriere,avans pe 5 ani, 7500 USD.

■ 40 mp amenajat ptr. birou, grup sanitar, cu societate, contract închiriere, Nicolina I, la stradă, 50 milioane lei, neg. (5060)

■ 200 mp, ultracentral, C. Civic, amenajat ptr. restaurant de lux în functionare, cu o investitie de 28000 USD; cedează contractul cu recuperarea acestei investitii. (5061)

■ Nicolina, 125 mp, intrare separată, grup sanitar, pe firmă, 160 milioane lei + TVA (5029)

■ Autogară, spatiu comercial 3 camere sau casă pentru locuit, 86 mp, fără balcon, camere înalte, gaz, apă, telefon, lîngă biroul Peco, 160 milioane lei, neg. (5022)

■ Tigarete - spatiu comercial 100 mp si curte 270 mp, compartimentat în 4 încăperi, din metal, sticlă, ciment, la stradă, cu apă, gaz, telefon, 120 milioane lei, neg. (5052)

■ si în alte zone ale orasului.

CASE

■ Centru, casă 2 camere, din cărămidă, 230 mp, 14000 USD, neg. (5124)

■ Tătărasi, 3 camere, baie, bucătărie, casă din cărămidă, acoperită cu tablă, canalizare, gaz, garaj, 640 mp, Moara de Vînt, 350 milioane lei.

■ Copou, 3 camere, baie, bucătărie, gaz, canalizare, microcentrală + 100 mp teren (după Institutul Agronomic), 250 milioane lei. (5107)

■ Copou, 4 camere, hol, baie + anexă 2 camere, baie, bucătărie, canalizare, gaz metan, încălzire centrală, suprafată casă - 140 mp, 365 mp, 450 milioane lei, neg. (5069)

■ Vilă în constructie fundatie + demisol, aprobare (d+p+1), cu materiale de constructie, s. totală 450 mp, P. de Fier, 150 milioane lei. (5059)

■ Casă (P+1); se vinde etajul, Copou, Lic. de Informatică, intrare separată 3 camere + 2 holuri + teren 150 mp + garaj + beci, s. 100 mp, 30.000 USD. (5047)

■ Casă 5 camere, 2 holuri, 2 bucătării, 2 corpuri clădire, s. totală - 1300 mp, sobe, gaz, baie în casă, boiler, dusumea, Tătărasi, 180 milioane lei. (5031)

■ Casă în orice zonă a orasului. (5042)

■ Centru, Bolta Rece, lîngă Medicină, 4 camere, bucătărie, hol, baie, debara, total s. construită 140 mp, curte, magazie, parcare 5 auto, 450 milioane lei, neg. (5017)

■ Casă ultracentral, cu etaj, 3 camere, D, 2 holuri, 2 băi, 2 bucătării, scară interioară, 300 mp teren, 600 milioane lei, neg. (5050)

■ Casă Tătărasi, 3 camere, SD, bucătărie, baie, cu parchet și dusumele, canalizare, reconsolidată recent, 870 mp teren, casă 100 mp, 300 milioane lei, neg. (5049)

■ Casă Tătărasi, în spatele Spitalului de Neurochirurgie, 2 camere, D, bucătărie, hol, camară, garaj, magazie, teren 250 mp, casă 60 mp, 150 milioane lei, neg. (5048)

■ Casă 4 camere, baie, bucătărie, centrală proprie, garaj, beci, Sărărie, 650 milioane lei. (5044)

■ Casă 3 camere, acoperită cu tablă, gaz, canalizare, lîngă piata Chirilă, 100 milioane lei. (5045)

■ 4 camere în vilă, parter, sufragerie 35 mp, s.t. 100 mp, tot confortul, curte, garaj, în spate la UMF, 320 milioane lei, neg.

OFERTĂ SPECIALĂ

■ Vilă (P+1+2) - DN Iasi-Botosani, din cărămidă, acoperită cu tiglă, canalizare, centrală proprie, parchet și tîmplărie stejar, în toate camerele, faiantă și gresie în bucătării, băi, balcoane: parter - 3 camere a 70 mp fiecare; et. 1 - o cameră protocol tip salon, 4 camere a 25 mp fiecare, baie, bucătărie, 2 balcoane; et. 2 - 3 camere, baie, bucătărie, hol, 2 balcoane și constructie anexă - 2 camere, grajd și magazie, beci unul 200 mp din piatră și unul sub vilă; vila se vinde împreună cu 3 ha teren din care 1 ha vie, 200 pomi fructiferi, s. construită este de 1000 mp, pret 250.000 USD, neg. (5055)

■ 7000 mp, DN Bacău-P. Neamt, 23 m deschidere la sosea, ptr. constructie, 20.000 lei/mp. (5097)

ÎNCHIRIERI

OFERTE

■ Spatiu comercial, 350 mp, Nicolina-CUG, la stradă, gaz, canalizare, grup sanitar, 25.000 lei/mp. (5142)

■ Casă (P+1), ultracentral, 4 camere, 100 mp, gaz, canalizare, încălzire centrală, pentru sediu firmă, 450 USD/lună. (6031)

■ Gară, spatiu (P+1), 120 mp, la stradă, ideal ptr. birouri, sediu firmă, 4 USD/mp/lună. (6025)

■ Centru, spatiu comercial 50 mp, 3 milioane lei/lună. (6019)

■ Centru, 1 cameră ptr. birouri, 140 USD/lună. (6017)

■ Centru, 170 mp, spatiu amenajat ptr. bar, restaurant, 1200 USD/lună. (6020)

■ Sărărie, casă 2 camere, 80 mp, 250 USD/lună. (6023)

■ Sos. Nicolina, la stradă, casă 2 camere, baie, bucătărie, gaz, canalizare, 150 USD/lună. (6022)

■ Sos. Nicolijna (a 2-a statie din P. Ros), la stradă, spatiu comercial 120 mp, grup sanitar, 6 milioane lei/lună. (6018)

■ Copou - apartament 3 camere, la vilă, cu baie, bucătărie, mochetat, jaluzele, încălzire centrală, pentru sediu firmă, 350 USD/lună. (6001)

■ Apartament 3 camere, D, 7/10, liber, mobilat, Tg. Cucu, 300 USD/lună. (6026)

■ Vilă Copou, 100 mp, demisol, 600 USD/lună, et. 2, 100 mp, 500 USD/lună, toate facilitățile, ideal ptr. sediu firmă. (6027)

CERERI

■ Spatiu minimum 100 mp ptr. sediu firmă

■ Apartamente, spatii comerciale, în orice zonă a orasului

■ Spatii 15-20 mp, ptr. birouri, la stradă, eventual apartament sau garsonieră, parter, zonă cu vad.

CUMPĂRĂRI

■ Teren ptr. constructie statie Peco, teren ptr. spălătorie auto, teren accesibil transportului cu tir, teren ptr. constructie firme

■ Apartamente, case, terenuri și spatii comerciale în orice zonă a orasului

■ Casă cu teren, central, semicentral, la stradă, ptr. sediu firmă.

GARĂ-AUTOGARĂ - et. intermediar

■ 1 cameră, 40 mp, 3/10, bine întretinut, liber, Străpungerea Silvestru, 68 milioane lei,neg. (1023)

■ 2 camere, D, 55 mp, et. 1, îmbunătătiri, Bacinski, 150 milioane lei, neg. (2006)

■ 2 camere, SD, et. 2, Străpungerea Silvestru, 75 milioane lei. (2027)

■ 3 camere, D, 72 mp, 6/8, îmbunătătiri, Străpungerea Silvestru, 160 milioane lei, neg. (3111)

■ 3 camere, D, 2/4, Străpungerea Silvestru, 140 milioane lei. (3002)

■ 4 camere, D, 100 mp, 4/8, îmbunătătiri, boxă subsol, Bacinski, 30.000 USD, neg. (4023)

■ 4 camere, D, 96 mp, 4/7, Gării, 190 milioane lei, neg. (4024)

GARĂ-AUTOGARĂ - parter - ultimul etaj

■ 1 cameră, 40 mp, parter, liber, ideal privatizare, 62 milioane lei (1036)

■ 2 camere, SD, parter, 56 mp, la stradă, Autogară, 115 milioane lei

■ 4 camere, D, et. 4, îmbunăătătiri, garaj, Sos. Arcu, posibilitate 2 rate, 220 milioane lei, neg. (4034)

CANTA-PĂCURARI - et. intermediar

■ 1 cameră, 40 mp, 6/7, Sos. Păcurari, 50 milioane lei. (1052)

■ 1 cameră, 37 mp, et. 1, liber, Canta, 55 milioane lei, neg. (1037)

■ 2 camere, SD, 3/4, balcon închis, faiantă, gresie, curat, liber, 60 milioane lei. (2099)

■ 2 camere, D, 56 mp, 4/8, Sos. Păcurari, 76 milioane lei, neg.

■ 2 camere, D, 56 mp, et. 1, îmbunătătiri, bloc vechi, după Biblioteca "Eminescu", 16.000 USD. (2022)

■ 3 camere, D, 4/8, f. bine întretinut, îmbunătătiri, Sos. Păcurari, 75 milioane lei, neg. (3106)

■ 3 camere, D, et. 3, multe îmbunătătiri, Sos. Păcurari, vizavi de Inproiect, 100 milioane lei, neg. (3091)

■ 3 camere, D, et. 2, Toma Cozma, 90 milioane lei, neg. (3059)

■ 3 camere, D, 4/5, îmbunătătiri, boxă subsol, Sos. Păcurari, deasupra Postei, 95 milioane lei, neg. (3046)

■ 3 camere, D, 76 mp, 4/5, 2 balcoane, 2 băi, îmbunătătiri, deasupra mag. Ario, 110 milioane lei. (3004)

■ 4 camere, D, 100 mp, 3/6, Sos. Păcurari, vizavi de Autobază, 110 milioane lei, neg. (4013)

CANTA-PĂCURARI - ultimul etaj

■ 1 cameră, 40 mp, et. 8, bine întretinut, izolatie triplă, Club 20, 52 milioane lei, neg. (1039)

■ 2 camere, ND, conf. I, parter, la stradă, bloc vechi, după Biblioteca "Eminescu", 76 milioane lei. (2008)

■ 2 camere, D, et. 4, izolatie recentă, Canta, 55 milioane lei, neg. (2135)

■ 3 camere, D, parter, vedere la stradă, Canta, 80 milioane lei, neg. (3113)

■ 3 camere, D, parter, balcon, boxă subsol, Sos. Păcurari, la stradă, ideal ptr. privatizare, 110 milioane lei, neg. (3102)

■ 4 camere, D, 74 mp, parter, Canta, 75 milioane lei. (4011)

CENTRU - ET. INTERMEDIAR

■ 1 cameră, 36 mp, 9/10, C. Civic, 100 milioane lei, neg. (1054)

■ 1 cameră, 40 mp, et. 2, balcon 6 m, îmbunătătiri, liber, C. Civic, 115 milioane lei. (1055)

■ 1 cameră, 6/8, semimobilat, Independentei, 12500 USD. (1026)

■ Garsonieră, conf. II, et. 3, îmbunătătiri, liberă, ultracentral, 35 milioane lei, neg. (1043)

■ 2 camere, D, 60 mp, et. 1, îmbunătățiri, C.Civic, 20.000 USD, neg. (2138)

■ 2 camere, D, 47 mp, 7/10, îmbunătățiri, curătenie recentă, C. Negri, 120 milioane lei, neg. (2108)

■ 2 camere, D,et. 1, boxă subsol, posibilitate garaj, Arcu, 140 milioane lei, neg. (2096)

■ 3 camere, SD, 70 mp, et. 2, îmbunătătiri, 2 băi, Tg. Cucu, 170 milioane lei, neg. (3108)

■ 3 camere, SD, 72 mp, et. 1, deasupra mag. Unic, 110 milioane lei. (3100)

■ 3 camere, D, multe îmbunătătiri, semimobilat, P. Unirii, 28000 USD, neg. (3095)

■ 4 camere, D, et. 2, vizavi de Fac. de Medicină, 250 milioane lei, neg.

■ 4 camere, D, et. 1, îmbunătătiri, total mobilat și utilat, liber, Sf. Lazăr, 280 milioane lei. (4012)

CENTRU - parter - ultimul etaj

■ 1 cameră, parter, bloc vechi, piata Independentei, ideal ptr. spatiu comercial, 120 milioane lei, neg. (1024)

■ 2 camere, D, parter, liber, ideal ptr. privatizare, C. Negri, 17000 USD, neg. (2132)

■ 3 camere, D, parter, 80 mp, bun ptr. privatizare, Independentei, 220 milioane lei, neg. (3085)

TG. CUCU - parter - ultimul et.

■ 1 cameră, 36 mp, parter, boxă subsol, liber, ideal ptr. privatizare, 85 milioane lei. (1049)

■ 2 camere, D, et. 4, fără probleme cu izolatia, Prof. Paul, 72 milioane lei, neg. (2104)

■ 2 camere, SD, parter, balcon, T. Vladimirescu, 80 milioane lei, neg. (2092)

■ 3 camere, D, parter, balcon, îmbunătătiri + 3 camere demisol, cu intrare din bucătărie, liber, P. de Fier, 120 milioane lei, neg. (3057)

TG. CUCU - ET. INTERMEDIAR

■ 2 camere, D, et. 2, la stradă, T. Vladimirescu - P. de Fier, 83 milioane lei, neg. (2074)

■ 3 camere, D, et. 2/4, P. de Fier, 95 milioane lei, neg. (3032)

■ 4 camere, D, et. 1, P. de Fier, 175 milioane lei, neg. (4030)

COPOU - ET. INTERMEDIAR

■ 2 camere, D, 3/8, îmbunătătiri, liber, lîngă Parcul Copou, 16500 USD, neg. (2054)

■ 2 camere, SD, 7/8, lîngă Unievrsitate, 90 milioane lei, neg. și 5/8, 120 milioane lei. (2004)

■ 3 camere, D, 70 mp, 6/10, f. bine întretinut, boxă subsol, Puskin, 25000 USD, neg. (3089)

■ 3 camere, SD, et. 1, lîngă Centrul Cultural Francez, 22000 USD. (3007)

COPOU - parter - ultimul et.

■ 2 camere, D, parter înalt, îmbunătătiri, boxă, bun ptr. privatizare, liber, lîngă Universitate, 110 milioane lei, neg. (2076)

■ 2 camere, D, et. 2, ci pod, boxă subsol, bloc tip vilă, liber, Macazului, 120 milioane lei. (2007)

■ 3 camere, D, 64 mp, parter, balcon, Copou, 140 milioane lei, neg.

■ 4 camere, 88 mp, parter, 3 balcoane închise, boxă subsol, vizavi de Grădina Botanică, 30000 USD. (4033)

CANTEMIR - et. intermediar

■ 2 camere, ND, transformat din 3 camere, 2/4, Decebal, 58 milioane lei. (2136)

■ 2 camere, D, 4/10, 2 balcoane închise, îmbunătătiri, lîngă Casa Sidicatelor, 80 milioane lei, neg. (2079)

TĂTĂRAȘI - et. intermediar

■ Garsonieră, conf. I, et. 3, mobilată, liberă, V. Lupu, 42 milioane lei. (1027)

■ Garsonieră, conf. II, complex T. Vladimirescu, 37 milioane lei, neg.

■ 1 cameră, 40 mp, bine întretinut, liber, deasupra policlinicii "Sf. Maria", 7/8, 58 milioane lei. (1044)

■ 2 camere, SD, et. 1/10, bine întretinut, 60 milioane lei, neg. (2129)

■ 2 camere, ND, et. 2, f. bine întretinut, Ciric, 40 milioane lei. (2114)

■ 2 camere, SD, conf. I, et. 1, Stejar, 75 milioane lei, neg. (2097)

■ 2 camere, SD, et. 2, Bucșinescu, 70 milioane lei, neg. (2030)

■ 3 camere, D, 86 mp, 6/8, 3 balcoane închise, 2 băi, îmbunătătiri, boxă subsol, garaj 25 mp, Oancea, 180 milioane lei,neg. (3109)

TĂTĂRAȘI - parter - ultimul etaj

■ Garsonieră, conf. I, parter, mobilată, V. Lupu, 43 milioane lei. (1060)

■ 2 camere, ND, parter cu balcon, T. Vladimirescu, 65 milioane lei. (2119)

■ 2 camere, D, et. 3, cu pod. Vladimirescu, 75 milioane lei. (2117)

■ 3 camere, SD, parter, bun ptr. privatizare, I. Creangă, 110 milioane lei. (3001)

CANTEMIR - parter - ultimul et.

■ 2 camere, SD, parter, vedere la stradă, Nicolina, ideal ptr. privatizare, 60 milioane lei. (2149)

■ 2 camere, SD, et. 4, bdul N. Iorga, 65 milioane lei, neg. (2146)

■ 2 camere, SD, et. 4, liber, Al. Decebal, 55 milioane lei. (2075)

■ 2 camere, ND, 47 mp, parter, Socola, 46 milioane lei. (2134)

PODU ROȘ - et. intermediar

■ 2 camere, ND, conf. I, 47 mp, et. 3, Splai Bahlui, vizavi de Facultatea de Electrotehnică, 70 milioane lei. (2148)

■ 2 camere, SD, conf. I, 3/4, liber, Țutora, 55 milioane lei. (2064)

■ 3 camere, SD, 6/10, lîngă Lic. "Racoviță", 80 milioane lei.

PODU ROȘ - parter - ultimul etaj

■ 2 camere, SD, 47 mp, parter, bine întretinut, inst. sanitară separată, ideal ptr. privatizare, 75 milioane lei. (2124)

■ 2 camere, SD, et. 4, bine întretinut, liber, Primăverii, 60 milioane lei. (2078)

■ 2 camere, SD, parter, Primăverii, 55 milioane lei, neg. (2015)

■ 2 camere, ND, 47 mp, parter, cu balcon, îmbunătătiri, vizavi de restaurantul Cotnari, 85 milioane lei. (2066)

■ 2 camere, SD, parter înalt, îmbunătătiri, Al. Rozelor, 67 milioane lei, neg. (2034)

■ 3 camere, SD, parter, balcon, Al. Rozelor, 100 milioane lei.

NICOLINA - parter - ultimul et.

■ 2 camere, D, 42 mp, parter, boxă subsol, Al. Nicolina, vedere la stradă, 65 milioane lei, neg. (2116)

■ 2 camere, D, parter, îmbunătătiri, Clopotari, 60 milioane lei, neg. (2087)

■ 2 camere, D, parter, bun ptr. privatizare, Libertătii, 73 milioane lei, neg. (2087)

■ 3 camere, D, parter, balcon, T. Neculai, 75 milioane lei, neg.

■ 3 camere, D, parter, uscător, îmbunătătiri, Libertătii, 78 milioane lei. (3012)

■ 3 camere, D, et. 4, Împăcării, 68 milioane lei. (3013)

■ 4 camere, D, 97 mp, parter, balcon, îmbunătătiri, Clopotari, 130 milioane lei. (4015)

NICOLINA - et. intermediar

■ Garsonieră, conf. II, et. 3, bine întretinută, vizavi de Gara Nicolina, 37 milioane lei, neg. (1051)

■ 1 cameră, et. 2, îmbunătătiri, Împăcării, 55 milioane lei. (1040)

■ 2 camere, D, 6/10, bine întretinut, Hlincea, 72 milioane lei,neg. (2125)

■ 2 camere, D, et. 2, liber, Clopotari, 70 milioane lei, neg. (2124)

■ 3 camere, D, et. 1, bine întretinut, Împăcării, 85 milioane lei

■ 3 camere, D, 3/6, Poitiers, 80 milioane lei. (3018)

■ 4 camere, SD, 100 mp, 7/9, 2 balcoane închise, 2 băi, Nicolina-CUG, 95 milioane lei, neg. (4037)

■ 4 camere, D, et. 3, Hlincea, 85 milioane lei, neg. (4032)

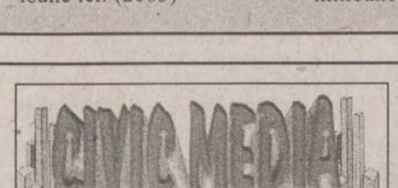

Str. Sărărie nr. 34, Iași Telefon/fax 032/219557; telefon mobil 094533921

VÎNZĂRI

APARTAMENTE

1 CAMERĂ

■ 1 cameră, Grădinari, 40 milioane lei.
■ 1 cameră, Centru Civic, et. intermediar, 130 milioane lei.
■ 1 cameră, Duvana, 63 milioane lei.

2 CAMERE

■ 2 camere, str. Arcu, deasupra farmaciei, et. intermediar, 85 milioane lei.
■ 2 camere, D, et. 4/4, două balcoane, liber, 55 milioane lei.
■ 2 camere, et. 1, Păcurari.

3 CAMERE

■ 3 camere, Centru Civic, 30.000 USD.

TERENURI

■ Zona Bucium, excelent pentru casă - suprafață 500 m și 2000 m.

CUMPĂRĂRI

■ Apartamente 3-4 camere, camere la vile - Tg. Cucu, et. intermediar.
■ Apartament, Centru Civic, numai et. 1.
■ Casă în Iași.

Monitorul centre de Mică Publicitate

Monitorul
str. Smîrdan 5
tel. 144 577

Flora
str. V. Lupu 110
tel. 175 094

Materna
tel. 112 102

Vama Veche
interior Magazin
Sometchim SA

E.M.I.
Bd. Independenței
tel. 117 530

Rodipet
Piața Unirii
tel. 104 207

Rodipet
Piața M. Eminescu

Ario
Bd. Păcurari 142
tel. 163 928

Elgina
Bd. Alex. cel Bun 44
tel. 152 070

Original
Dacia,
str. Vitejilor, bl. 3SD8
tel. 250 897

1001 Articole
Podu Roș
Metalo - Chimice SA
tel. 130 750

C.M.V.
Complex
Podu de Piatră
tel. 135 598

Copou
Cinema Copou
tel. 145 738

El Roxi
C.U.G.
tel. 221 291

Avallon Music
Tg. Cucu
(blocul cu coloane)
tel. 175 838

DAVAL COMPANY
Iași, șoseaua Nicolina 25, bl. 957.
Tel. 032/225978, 226121; Tel. mobil 018613703

GARA

■ Garsonieră, conf. I, 3/6, faianță, balcon închis, 56 milioane lei.

■ Două camere, SD, conf. I, 2/4, 48 mp, curat, balcon închis, 75 milioane lei.

AUTOGARĂ

■ Garsonieră, conf. I, et. 3, 32 mp, balcon închis, curată, vedere la stradă, 50 milioane lei

■ Două camere, D, conf. I, 2/10, 56 mp, faianță, 90 milioane lei, neg.

■ 3 camere, D, conf. I, 70 mp, 3/4, balcon închis, faianță, curat, 115 milioane lei, neg.

PODU ROȘ

■ Garsonieră, conf. II, 28 mp, 8/10, 35 milioane lei

■ Două camere, SD, conf. II, Primăverii, 4/4/, fără probleme cu izolația, baie cu cadă, faianță, bine întreținut, eliberare imediată, 50 milioane lei, neg.

■ Două camere, ND, conf, II, 1/4, 32 mp, baie cu duș, fără balcon, gaz, gresie, 45 milioane lei

NICOLINA

■ Garsonieră, conf. II, p., balcon închis, Nicolina I, 35 milioane lei.

■ O cameră, D, conf. I, 4/4, fără probleme cu izolația, balcon închis, faianță în baie și bucătărie, telefon, Nicolina I, 46 milioane lei

■ 2 camere, D, conf I, 2/4, aleea T. Neculai, balcon 8 m închis, faianță, 66 milioane lei.

■ 2 camere, D, conf I, 3/4, Nicolina, balcon închis, lambriuri hol, Libertății, curat, 65 milioane lei, neg.

FRUMOASA

■ 1 cameră, D, conf I, 8/9, balcon închis, f. curat, 40 mp, 48 milioane lei.

■ 2 camere, D, conf I, parter, curat, 60 milioane lei, neg.

■ 3 camere, D, conf I, 6/8, 2 băi, curat, balcon închis, 70 milioane lei, neg.

TG CUCU - P DE FIER - T. VLADIMIRESCU

■ garsonieră conf II, 30 mp, 3/4, baie cu cadă, 39 milioane lei.

■ 3 camere, D, conf I, 4/4, fără probleme cu izolația, 70 mp, 75 milioane lei.

TĂTĂRAȘI

■ garsonieră, parter, baie cu cadă, boxă subsol, 30 milioane lei.

■ 1 cameră, conf I, D, parter, 38 mp, faianță, balcon închis, 50 milioane lei, neg.

■ 2 camere, D, conf I, 3/10, faianță, gresie, f. curat, 60 milioane lei.

■ 2 camere, D, 2/4, Oancea, 55 mp, faianță, tapet, balcon închis, 85 milioane lei.

BAZA III - BULARGA

■ Garsonieră, conf. II, 3/4, 20 mp, baie cu cadă, balcon închis, eliberare imediată, 36 milioane lei, neg.

■ 1 cameră, D, conf. I, et. 4/4, fără probleme cu izolația, 37 mp, balcon închis, 43 milioane lei.

■ 3 camere, SD, conf. I, 4/4, 56 mp, eliberare imediată, 53 milioane lei, neg.

■ 3 camere, SD, p., 50 mp, 55 milioane lei.

METALURGIE

■ Garsonieră, D, 1/4, liberă, 34 milioane lei.

■ 1 cameră, D, conf. I, et. 3, balcon închis, f. curat, 41 milioane lei.

■ 3 camere, SD, 2/4, 57 mp, balcon închis, curat, 62 milioane lei.

CANTA

■ 1 cameră, D, conf. I, 1/4, 37 mp, telefon, mochetă, liber, 52 milioane lei, neg.

■ 2 camere, D, 3/4, la stradă, balcon 7 m, 65 milioane lei

■ 3 camere, D, parter, 65 mp, necesită curățenie, 55 milioane lei.

PĂCURARI

■ 1 cameră, D, conf. I, 7/8, fanață, gresie, 50 milioane lei.

■ 2 camere, D, 9/10, la stradă, curat, balcon închis, telefon, 42 milioane lei.

■ 2 camere, SD, conf. I, 60 mp, 7/8, faianță, gresie, boxă, 72 milioane lei.

GALATA

■ Garsonieră, conf. I redus, 4/4, fără probleme cu izolația, 28 mp, liberă, 32 milioane lei, fix.

■ 3 camere, D, conf. I, parter, 58 mp, balcon închis + beci, telefon, 68 milioane lei.

DACIA

■ 2 camere, SD, 4/4, necesită curățenie, 40 milioane lei

■ 2 camere, D, conf. I, parter, balcon închis, faianță, curat, 50 milioane lei.

■ 3 camere, SD, conf. I, 3/4, PECO, faianță, gresie, balcon închis, telefon, curat, 63 milioane lei, neg.

ALEXANDRU

■ 2 camere, ND, parter, liber, bucătărie separată, baie cu cadă, Olimp, 41 milioane lei, fix.

■ 2 camere, ND, 2/4, liber, balcon închis, telefon, Familial, 46 milioane lei, fix.

■ 2 camere, SD, 2/4, Șos. Națională, balcon închis, telefon, catv, eliberare imediată, 48 milioane lei, fix.

■ 3 camere, SD, parter, 53 milioane lei.

CANTEMIR

■ 2 camere, SD, 1/4, balcon închis, telefon, curat, 60 milioane lei

■ 3 camere, D, 2/4, faianță, balcon închis, telefon, 80 milioane lei

■ 3 camere, SD, conf. I, 3/4, 60 mp, faianță, balcon 8 mp, 75 milioane lei

MIRCEA

■ 3 camere, D, 6/10, 60 mp, balcon închis, 60 milioane lei

■ 2 camere, SD, conf. I, 3/4, curat, balcon închis, 52 milioane lei

CASE-TERENURI

■ 500 mp, cu temelie beton pentru 4 camere, situat la 1,5 km de capăt CUG, spre Lunca Cetățuii, posibilități de apă, curent, telefon, gaz metan. 18 milioane lei

■ 360 mp teren, în Oancea, 18 m x 20 m, 16 milioane lei

■ Casă construită în 1996, din cărămidă, acoperiș tablă albă, formată din 4 camere, hol, două garaje, nefinisată, situată la 1,5 km de la capăt CUG spre L. Cetățuii, la stradă, posibilitate apă, curent electric, telefon, gaz, teren 1000 mp, 115 milioane lei

■ Casă construită în 1996, din cărămidă, acoperiș tablă albă, formată din 4 camere, hol, bucătărie, parțial finisată, posibilități apă, gaz, teren 1000 mp, 110 milioane lei

SERVICII UTILE

SC DIVERTIS SRL EXECUTĂ LA COMANDĂ, DIN BRAD, STEJAR, TEI (USCAT): UȘI, FERESTRE, LAMBRIURI ETC. TELEFON: 032/127640 (ATELIER); ☎ - 032/125821 (BIROU).

SAXON'S SRL
STAMPILE ÎN 30 DE MINUTE (SUPORȚI COLOP, PLASTIC, LEMN);
- CĂRȚI DE VIZITĂ (DE LUX ȘI SIMPLE)
- PLASTIFICĂRI DOCUMENTE (MAX. A3)
- ÎNDOSARIERI DOCUMENTE (SPIRE DIN PLASTIC ȘI METALICE)
COMPLEX COMERCIAL ROND TRAMVAI TG. CUCU
☎ - 032/212257
FAX - 032/271521

SC TAGUS CONTOR ROMÂNIA SRL
OFERĂ ȘI MONTEAZĂ APOMETRE APĂ RECE ȘI CALDĂ (ȘI ÎN RATE) APROBATE METROLOGIC, AGREATE RAJAC ȘI R.A. TERMOFICARE. GARANȚIE 2 ANI.
STR. RÂPA GALBENĂ NR. 2A
☎ - 032/112035

A.F. STAMATE
REPARAȚII FRIGIDERE CASNICE ȘI INDUSTRIALE, MONTAJ ȘI REPARAȚII MAȘINI DE SPĂLAT AUTOMATICE ȘI NORMALE, ASPIRATOARE, ROBOȚI DE BUCĂTĂRIE, BOILERE, RADIATOARE ȘI ALTE OBIECTE ELECTROCASNICE.
SE OFERĂ GARANȚIE 2 ANI.
☎ - 032/128925, 153409, ZILNIC - NON-STOP
MĂ DEPLASEZ ȘI ÎN AFARA LOCALITĂȚII!!

SC ROTPUNKT CONSTRUCȚII SRL
- HIDROIZOLAȚII; - RENOVĂRI FAȚADE; - GRESIE ȘI FAIANȚĂ; - ACOPERIȘURI ȘARPANTĂ; - ALPINISM UTILITAR
☎ - 032/271742
ÎNCREDERE ȘI CONFORT!

ÎMPRUMUTURI RAPIDE, COMISION MINIM. GARANȚII AUR, ELECTRONICE, AUTO.
☎ - 032/230145.

SC "PALMIER" SRL
EXECUTĂ CAVOURI ȘI MONUMENTE FUNERARE ÎN IAȘI ȘI PROVINCIE LA PREȚUTIR AVANTAJOASE ȘI CU PLATA ÎN RATE.
☎ - 032/270722.

REPARAȚII ARAGAZE. TELEFON 032/132141.

SC POLAR SERVICE SRL
REPARAȚII FRIGIDERE CASNICE ȘI COMERCIALE
PREȚURI ACCESIBILE!!!
OFERIM GARANȚIE.
PROGRAM 8,00-19,00.
TELEFON 032/220859.

FRIGIDERE
REPARAȚII LA DOMICILIUL CLIENȚILOR
GARANȚIE 2 ANI
☎ - 032/145523

SC 6M - FRIGIDERE CASNICE ȘI COMERCIALE DE ORICE TIP
- REPARAȚII LA DOMICILIU
- ÎNCHEIEM CONTRACTE DE ÎNTREȚINERE CU SOCIETĂȚI COMERCIALE
ASIGURĂM SERIOZITATE MAXIMĂ ȘI CALITATE LA CELE MAI MICI PREȚURI. REDUCERI IMPORTANTE PENTRU FAMILII CU VENITURI MICI.
GARANȚIE: 2 ANI ȘI 4 LUNI
☎ - 251006 SAU 094-583866

REPARAȚII FRIGIDERE LA DOMICILIUL CLIENTULUI.
GARANȚIE 2,5 ANI!!!
TELEFON 032/125452;
☎ - 032/124497.

SC "HADEȘ" SRL
EXCUTĂ LUCRĂRI MONUMENTE FUNERARE DIN MOZAIC, MARMURĂ, GRANIT, PLĂCI COMEMORATIVE, RESTAURĂRI MONUMENTE ISTORICE.
TELEFON 094/201309

MEDICI DE FAMILIE! INTRODUC PE DISCHETE, LISTELE DE PACIENȚI. URGENT, PROFESIONAL ȘI IEFTIN.
☎ - 233062, ROBOT NR. 2500.

MESAGERIE ELECTRONICĂ VOCE/FAX
GRATIS PENTRU PERSOANELE CĂRORA LE LIPSEȘTE UN ROBOT TELEFONIC, UN TELEFON SAU UN FAX.
☎ - 233062.

SC "MONDEON" SRL
- APOMETRE 1/2 - 219.999 LEI/BUC.
- SE ASIGURĂ MONTARE ȘI SIGILARE
- RACORDĂRI MAȘINII SPĂLAT
- MONTĂRI SETURI BAIE-BUCĂTĂRIE
- RK SUBSOLURI ȘI INSTALAȚII DE ORICE COMPLEXITATE.
TELEFON 094-593633.
OFERIM GARANȚIE!

SC PROTEHNIC SRL
STR. 13 DECEMBRIE NR. 1
TEL/FAX: 032/124439
- ÎNTREȚINERE PENTRU ORICE TIP DE ECHIPAMENT SAU SISTEM DE AUTOMATIZARE
- CONSULTANȚĂ ÎN DOMENIU, PENTRU ORICE TIP DE LUCRARE DE AUTOMATIZARE
- REPARAȚII ECHIPAMENTE DE AUTOMATIZARE ÎN LABORATORUL PROPRIU SAU LA BENEFICIAR
- MONTAJ, INSTALARE ȘI PUNERE ÎN FUNCȚIUNE PENTRU SISTEME AUTOMATIZATE
- MODERNIZARE DE SISTEME ȘI LINII EXISTENTE PRIN INTEGRARE DE ECHIPAMENTE DE AUTOMATIZARE PERFORMANTE
- SERVICE APARATURĂ MEDICALĂ

SC TITI FRIG SRL IAȘI
- REPARAȚII FRIGIDERE CASNICE ȘI COMERCIALE
- DISTRIBUIM AGREGATE FRIGORIFICE CAPSULATE ȘI FREONI DUPONT LA PREȚURILE CELE MAI MICI
- EXECUTĂM LUCRĂRI P.R.A.M.
OFERIM GARANȚIE.
TELEFON 032/142110 (INT. 514); 032/233200.

ASIGURĂM PROTECȚIA DURABILĂ A ACOPERIȘURILOR PRIN: - HIDROIZOLAȚII CU MEMBRANE DE ÎNALTĂ PERFORMANȚĂ DIN IMPORT; GARANȚIE 10 ANI SAU CU MATERIALE CLASICE BITUMINOASE - ÎNVELITORI - ȘARPANTE PREȚURI FOARTE AVANTAJOASE!!!
☎ - 032/174340.

INSTALAȚII SANITARE
- MONTĂRI APOMETRE
- MONTĂRI SETURI BAIE
- RACORDĂRI MAȘINI SPĂLAT
- ALTE REPARAȚII SANITARE
☎ - 032/127621; 127166

ART-INVEST SRL

Bdul N. Iorga nr. 26A, et. 1, cam. 22; Telefon 130896; 136498

Program: Luni-sîmbătă, orele 8,00-20,30; Duminică, orele 9,00-17,00

OFERTA SPECIALĂ

■ Spatii comerciale, 18 milioane lei

■ 3 camere, conf. I, P. de Fier, bucătărie cu intrare la subsol (3 boxe mari), balcon 9 m lungime, gresie, faianță, tapet, lambriuri, uși furniruite, hol mare, liber, parter înalt, 89 mp, 110 milioane lei. Urgent.

■ 3 camere, SD, Cantemir, 2/4, faianță baie și bucătărie, ușă stejar, parchet, recent raschetat, telefon, catv, 52 milioane lei. Urgent.

■ Casă, P. de Fier, din cărămidă, acoperită cu tiglă, dispusă pe două nivele, încălzire centrală proprie, canalizare, 10 boxe, baie (set Olivia), bucătărie, terasă, grădiniță - parter, la et. 1, 4 camere, teren (300 mp), posibilităti extindere, 275 milioane lei, neg.

■ Casă 4 camere, baie bucătărie, 7 ha. beton, 6,5/5 m, canalizare, 3 ha. pămînt arabil, 0,5 ha. livadă nouă, 0,5 ha. vie nouă, fîntînă, curent electric, casă cărămidă, acoperită cu internită, 210 milioane lei, neg.

GARSONIERE

■ Nicolina, conf. II, 3/4, ușă stejar, gaz, balcon dublu, închis, calciu, telefon, catv, baie cu cadă, 39 milioane lei, neg.

■ Nicolina, conf. II, et. 1, 34 mp, îmbunătățiri, 36 milioane lei, neg.

■ Poitiers, conf. II, 4/4, la stradă, 38 mp, 32 milioane lei, neg.

■ Nicolina, conf. II, 1/4, ușă pe hol, balcon închis, calciu, catv, 30 mp, 37 milioane lei, neg.

■ Mircea, conf. II, 5/10, calciu, baie cu cadă (set Olivia), la stradă, liber, 36 milioane lei.

■ Alexandru, conf. III, et. 3, gaz, 30 milioane lei, neg.

■ N. Iorga, conf. II, et. 3, fără gaz, baie cu duș, parchet, 38 milioane lei, neg.

1 CAMERĂ

■ Canta, D, parter, 38 mp, ușă schimbată, faianță, instalație schimbată, curat, 49 milioane lei. (mult neg.)

■ Bularga, 4/4, 38 mp, f. bine întreținut, balcon, 38 milioane lei, neg.

■ Păcurari (Club 20), bucătărie 12 mp, telefon, balcon, 8/8, hidroizolație, 40 mp, 53 milioane lei, neg.

2 CAMERE

■ Alexandru, D, parter, 40 mp, (puțin degradat), posibilitate închis hol, 45 milioane lei, neg.

■ Alexandru, D, 8/10, curat, telefon, 40 mp, 55 milioane lei, neg.

■ Nicolina, D, 2/4, balcon, 65 milioane lei.

■ Nicolina, D, 4/4, curat, 2 balcoane, liber, 55 milioane lei. Urgent.

■ Alexandru, D, 2/10, curat, 40 mp, 60 milioane lei, neg.

■ Podu Roș, SD, parter, 47 mp, parchet, faianță, gratii la geam, ușă brad, grădină, 65 milioane lei, neg.

■ Alexandru, SD, 9/10, gresie, hol, balcon 4 m închis, calciu, telefon, bine întreținut, la stradă, 46 milioane lei, neg.

■ Mircea, SD, fără probleme cu izolatia, 39 milioane lei.

■ Podu Roș, ND, parter, gratii la geam, parchet, telefon, 45 milioane lei.

■ Alexandru, ND, parter, 40 mp, instalație separată, curat, 50 milioane lei.

■ OCAZIE! Alexandru, 2/4, 40 mp, ND, gresie, faianță baie, bucătărie, ușă la intrare schimbată, uși stil neckerman, parchet, curat, excelent întreținut, 55 milioane lei.

3 CAMERE

■ Nicolina II, D, 4/8, 74 mp, lambriuri, uși schimbate, 2 băi, balcon închis, 75 milioane lei.

■ Nicolina II, D, (lîngă poștă), 4/4, 70 mp, faianță baie, balcon închis, uși furniruite, ușă stejar intrare, 85 milioane lei, neg.

■ CUG, et. 2, D, 70 mp, 2 băi, gresie, faianță, baie, balcon închis, boxă la subsol, 90 milioane lei, neg.

■ Alexandru, D, 4/10, 56 mp, 58 milioane lei.

■ OCAZIE! Lîngă hotel "Conest", parter, bun ptr. privatizare, 2 băi, instalatie separată, parchet, lambriuri hol, 70 mp, foarte curat, la bloc nou, la stradă, D, 110 milioane lei, neg.

■ Alexandru, D, parter, bloc nou, gresie, faianță, 78 milioane lei.

■ Alexandru, 3/4, SD, 72 mp, calciu, parchet, faianță, apometru, hol, mochetat, balcon închis, 63 milioane lei.

■ Nicolina, lîngă piață, SD, 48 mp, balcon închis, 75 milioane lei,neg.

■ Podu Ros, SD, parter, bun ptr. privatizare, gresie, lambriuri, hol, faianță în bucătărie, 90 milioane lei.

■ Alexandru, parter, SD, gresie, faianță, 62 milioane lei, neg.

■ Nicolina, lîngă piață, 2/4, SD, 80 milioane lei, neg.

■ Alexandru, linoleum, faianță, gresie baie, SD, 63 milioane lei, neg.

■ Primăverii, SD, ușă furniruită, 4/4 (cu pod), baie cu cadă, gresie hol, baie, bucătărie, baie cu set Olivia, balcon închis, 53 milioane lei.

■ Podu Ros, SD, parter, balcon 10 m lungime, îmbunătățiri, f. bine întreținut, bun ptr. privatizare, 95 milioane lei,neg.

APARTAMENTE ÎN ZONĂ CENTRALĂ

■ 3 camere, D, Independentei, et. 6, 68 mp, cu fața la stradă, 2 balcoane (unul închis) 16 m, gresie, faianță baie, curat, 220 milioane lei, neg.

■ 4 camere, centru, 2 băi, 2 balcoane, faianță baie, bucătărie, parchet paluxat, et. 3, 30.000 USD.

4 CAMERE

■ Nicolina, D, 6/7, 2 balcoane (unul închis), 2 băi, sufragerie tip salon, 130 milioane lei, neg.

DANCU

■ 3 camere, D, conf. I, parter, 2 băi, 2 balcoane, 2 debarale, cu probleme la o baie, suprafață foarte mare, calciu, 38 milioane lei. Urgent.

CASE

■ Vilă, Bucium (mai sus de "Trei Sarmale"), 1000 mp vie, 100 mp spațiu comercial, 100 mp spațiu locuibil, gaz, canalizare, 90.000 USD.

■ Belcești (centru), 4 camere, verandă, bucătărie de vară, 500 mp (84 mp casă), casă vălătuci, cimentuită, acoperită cu tablă, 30 milioane lei, neg.

■ Casă nou, lut, acoperită cu internită, 2 camere, coridor (o cameră cu sobă), 10 ari teren, 35 milioane lei, neg.

TERENURI

■ 900 mp Bucium, 10 m deschidere la stradă, posibilități gaz, apă, 117 milioane lei, neg.

SCHIMBURI

■ Apartamente 3 camere Alexandru, cu apartament 2 camere, Alexandru, Mircea + diferență.

CUMPĂRĂRI

■ Urgent. Casă în Iași (suprafață locuibilă maxim 140 mp) + 700, 800 mp. Ofer 600-650 milioane lei, maximum.

■ Terenuri, spații comerciale, case și apartamente cu 1, 2, 3, 4 camere în Iași și în județ.

Anunță-ți prietenii!

Un nou CONCURS Monitorul - Mica Publicitate

PARTICIPĂ: numai cei care dau anunțuri de mică publicitate în MONITORUL

TALOANELE de concurs: se găsesc la toate centrele de preluare a anunțurilor

CÎȘTIGĂTORUL: va fi desemnat prin tragere la sorți în fiecare duminică la TELE 'M, ora 8.30 (în direct) și 18.30 (înregistrat)

ȘANSA de a cîștiga crește proporțional cu numărul de apariții ale anunțului:

- pentru 1-3 apariții se completează un talon
- pentru 4-6 apariții se completează 2 taloane
- pentru mai mult de 7 apariții se completează 3 taloane

Premiul perioadei 11 iulie - 17 iulie

un termos

IMOBILIARE

VÎNZĂRI
APARTAMENTE

1 CAMERĂ

■ Apartament cu o cameră, Hala Centrală, deasupra CEC, et. 2/6, 42 mp. Telefon 294017, orele 20,00-22,00. (1003633)

■ Garsonieră, 22 mp, et. 4, Alexandru cel Bun, bine întreținută. Exclus agenții imobiliare. Telefon 253223, orele 17,00-21,00. (1003886)

■ Apartament cu o cameră, parter înalt, balcon închis, parchet, gresie, faianță, telefon, cablu, Piața "Doi Băieți", 45 milioane lei. Telefon 272608 sau 143308. (1246827)

■ (schimb) garsonieră, conf. I, parter, bun pentru spațiu comercial, la Piața "Doi Băieți". Telefon 136729. (1246734)

2 CAMERE

■ Apartament 2 camere, zona T. Vladimirescu. Telefon 094/514630.

■ Apartament 2 camere, B-dul Independenței, D, conf. I, boxă, 2 balcoane, curat, et. 10, fără probleme cu izolația. Preț 115 milioane lei. Telefon 210484. (0798845)

APARTAMENT 2 CAMERE

Apartament 2 camere, SD, conf. I, et. 2, excepțional, faianță integral în sufragerie, în bucătărie, în baie și în două holuri, balcon închis. Telefon 136383.

■ Apartament 2 camere, Canta sau schimb cu casă. Telefon 259265.

■ Apartament 2 camere, D, et. 2/3, blocuri Păcurari, lîngă Spitalul CFR. Telefon 294017, orele 20,00-22,00. (1003633)

■ Urgent. Apartament 2 camere, ND, et. 4/4, bloc acoperit, baie cu duș, faianță și gresie, str. Ciurchi 117, bl. Q3, 35 milioane lei, neg. Telefon 215834. (1246931)

■ Apartament 2 camere, SD, 2/4, balcon închis, telefon, telecablu, Podul de Piatră, 70 milioane lei. Telefon 232479. (3017507)

■ Apartament 2 camere, SD, str. N. Iorga, et. 3, ap. 13, preț informativ 60-65 milioane lei, neg. Telefon 230313. (3017504)

■ Apartament 2 camere, D, Nicolina I, et. 4, 2 balcoane, telefon, dormitorul 5 pereți. Pentru relații sunați la 231926. Nu deranjați inutil. Preț informativ 58 milioane lei, neg. (1246726)

■ OFERTĂ SPECIALĂ - Apartament, parter înalt, bloc de tip vilă, zonă centrală (str. Pădurii / str. Popescu Ieremia,cca 200 m de Centrul Civic), recent renovat, 2 camere, D, 50 mp, plus boxă 12 mp, sub bucătărie, cu dependințe și 25 mp teren. Dotări standard: faianță baie și bucătărie, gresie baie, bucătărie și hol (albe), conducte îngropate în zidărie, armături Italia, parchet stejar, uși înalte (2 m), zugrăveli culoare albă, telefon, gaze, cablu tv, plafoniere direcționale, parasolare orizontale albe, bine izolat termic (nu necesită climatizare) și acustic. Dotări speciale: sistem de securitate computerizat de tip bancar, cablat prin zidărie, cu apelator telefonic; instalație telefonică pentru 6 linii interioare, racord și by-pass pentru încălzitor de apă electric, mobilă depozit-arhivă de 12 mc cu uși furnir stejar glisante, proiect arhitect autorizat, pentru intrare directă (farmacie). Dotări opționale: mobilier de farmacie melaminat, cu sertare (clasic). Bun ca birou, farmacie, casă de schimb valutar, magazin sau locuință. Preț avantajos; posibilitate de plată în rate. Telefon 211813; 118252.

■ Apartament 2 camere, SD, et. 3/4, Ciurchi (Tătărași), liber. Preț 70 milioane lei, neg. Telefon 172722, orele 17,00-21,00. (1246779)

■ Apartament, conf. sporit, et. 1, zona Autogării, neg. 200 milioane lei sau schimb cu apartament 2 camere și diferență, aceeași zonă. Telefon 142095. (3016107)

■ Apartament 2 camere, D, et. 4, uscător-boxă, Sos. Nicolina (a treia stație). Telefon 120308, între orele 7,30-9,00 și 20,30-22,00. (128143)

■ Apartament 2 camere, D, 40 mp, et. 9, ultracentral, în Costache Negri, vizavi de Liceul nr, 6. Telefon 145683, după ora 18,00 sau 214572, între orele 8,00-18,00 - pentru dl Nelu Babă. (1246556)

■ Apartament 2 camere, et. 8/10, îmbunătățiri, B-dul Independentei, bl. Y4. Telefon 234207; 117059.

3 CAMERE

■ Vînd apartament 3 camere, decomandat, bloc turn etaj II, zona Cornișa Bacău. Tel. 157659.

■ Urgent. Apartament 3 camere, D, Centrul Civic, Bîrlad. Telefon 032/142265.

APARTAMENT 3 CAMERE

Apartament 3 camere, deosebit, cu multiple îmbunătățiri, ultracentral, et. inferior, terasă 100 mp. Telefon 216773. Preț neg. la fata locului.

■ Apartament 3 camere, (Arcu - Magazinul NEST), conf. I, 7/9, D, îmbunătățiri, negociabil; sau schimb cu două apartamente 2 camere (exemplu Păcurari, Nicolina). Telefon 145878; 214606. (1003614)

■ Apartament 3 camere, D, et. 8/8, cartier Dacia, îmbunătățiri. Preț neg. Telefon 154157. (1246295)

■ Apartament 3 camere, D, 1/8, Podu Roș. Preț neg. Telefon 132176. (1003750)

■ Urgent. Apartament 3 camere, D, 2 băi, parter, balcon 10 m, beci cimentuit, boxă subsol, instalație sanitară separată, rond vechi CUG. Telefon 125301.

■ Apartament 3 camere, 2 băi, Șos. Nicolina nr. 104. Telefon 127247. (1246716)

■ Apartament 3 camere, conf. I, et. 4, îmbunătățiri, gresie, faianță, fără probleme cu izolatia, curățenie făcută, telefon, cablu tv, 90 milioane lei. Telefon 222106. (1246833)

■ Apartament 3 camere, D, cu toate îmbunătățirile, str. Sf. Lazăr, et. 5/7; preț 150 milioane lei. Telefon 233333. (1246300)

■ Apartament proprietate, 3 camere, D, 3 holuri, 2 băi, bucătărie mare, 10 rînduri faianță bucătărie + băi, canalizare separată, balcon lojă, grădină spate, posibilitate balcon, 3 rînduri geam, alte îmbunătățiri. Telefon 223980. (1246727)

■ Apartament 3 camere, D, conf. I, 8/8, 2 balcoane mari, ieșire terasă, uscător, telefon, cablu, Păcurari (blocul mare vizavi de Poșta Păcurari), preț 92 milioane lei, neg. Telefon 157169. (0798691)

■ Apartament 3 camere, de urgentă. Relații la telefon 253035. (1246119)

■ Două apartamente, 3 camere, D, 2 băi, telecablu, parchet, balcoane închise, 600 mp, liber, în Tătărași. Telefon 251027.

4-5 CAMERE

■ (schimb) Apartament 4 camere, excepțional, confortabil, et. 5, 3 balcoane închise, cu vederea la stradă (șos. Păcurari). Doresc oferte serioase, eventual variante. Telefon 162465.

■ Apartament 4 camere, conf. I, D, două grupuri sanitare, bucătărie foarte mare, zona Lunca-Cetățuii. Telefon 126068, 210295 după ora 18,00.

APARTAMENT 4 CAMERE

■ Et. 4, str. Uranus (Sf. Lazăr), zonă liniștită, stare foarte bună, balcon închis, interfon, telefon, posibilitatea garaj. Telefon 092371618. FĂRĂ AGENȚII!

■ Apartament 4 camere, s. 110 mp, 4/8, bloc nou, la stradă, Nicolina, îmbunătățiri la construcție, amenajare interioară spațială și functională deosebită. Relații la telefon 126060.

■ Apartament 4 camere, D, 2 balcoane, 2 băi, telefon, telecablu, cartier Dacia. Preț 70 milioane lei. Telefon 259130. (1246915)

■ Apartament 4 camere, la stradă - B-dul Stefan cel Mare, deasupra Magazinului "Romanța", et. 4/8, balcon, 2 băi, D, bine întreținut. Preț fix 25.500 USD (actele fiind suportate de cel care cumpără). Telefon 094/514225. (1246676)

■ Apartament 4 camere, lîngă Biserica Catolică - Nicolina. Preț fix 35.000 DM. Telefon 121879. (1246731)

■ Apartament 4 camere, 93 mp, et. 3, parchet, boxă, uscător, 3 balcoane (2 închise), Șos. Arcu nr. 12, 300 milioane lei. Telefon 112938. (3016109)

■ Apartament 4 camere, parter, bdul T. Vladimirescu (stația Pădurii), foarte bun pentru policlinică sau birouri, firmă. Telefon 118084, după ora 16,00.

CUMPĂRĂRI

■ Garsonieră sau apartament 2 camere, în zonele Gară, Autogară, Centrul Civic, Tg. Cucu sau Copou. Telefon 160583.

■ Apartament 2-3 camere, D, minimum 50 mp, zonele: Copou, Tătărași, Păcurari, Autogară. Exclus agenții. Telefon 155586, după ora 16,00. (1246819)

■ Apartament 2 camere, zona Copou, et. 1, parter înalt. Telefon 113275, orele 15,00-19,00.

ÎNCHIRIERI
APARTAMENTE

OFERTE

■ Primesc în gazdă două fete serioase. Telefon 159512.

■ Apartament 2 camere, B-dul Independentei, et. 2, liber din 15 octombrie 1998. Relații suplimentare la telefon 225103, după ora 17,00.

■ Apartament cu o cameră, str. Grădinari - Doi Băieți, mobilat și cu frigider, aragaz, telefon, televizor, telecablu. Preferabil unor tineri studenți, căsătoriți. Relații la telefon 135127, orele 16,00-20,00. (1246673)

■ Apartament 2 camere, mobilă, parter, condiții: cabinet medical, birouri, societate, zona Podu Roș - Aleea Decebal, bl. 26 U2, sc. A, ap. 3. Telefon 231715; 033/221538. (1246039)

■ Apartament cu 2 camere, la vilă, în centru, vizavi de Firma "Latin", excelent pentru sediu de firmă sau birouri. Telefon 115507, orele 9,00-12,00.

■ Două camere, SD, 3/4, mobilate, telefon, telecablu, tv color, frigider, aragaz, Tătărași, zona Flora, liber, termen lung, în valută. Telefon 175438, orele 14,00-19,00. (1246870)

CERERI

■ Caut pentru închiriere garsonieră mobilată, pe termen lung, plata lunar, max. 500.000 lei. Telefon 236001, orele 9,00-17,00 sau 135855.

■ Apartament 2 camere, nemobilat, plata anticipat 10-12 luni. Telefon 154251. (1246884)

SCHIMBURI
APARTAMENTE

■ Apartament 3 camere, D, Păcurari (str. Culturii), et. 1, cu apartament 3-4 camere, mari, confort sporit, etaj intermediar, aceeași zonă. Telefon 161014.

■ Apartament 2 camere cu apartament 3 camere plus diferență. Relații la telefon 230172. (1003818)

■ Apartament proprietate, 3 camere, SD, conf. II, îmbunătățiri, parter; cu apartament 2 camere, D, conf. I, acte fără diferență. Relații la telefon 223095. (1003411)

■ Apartament cu o cameră - Galați (Micro 14) cu similar Iași. Variante. Telefon 032/135432. (1246262)

■ Apartament 3 camere, SD, 4/4, fără probleme cu izolatia, balcon închis, apometre apă caldă/rece, Dacia, cu apartament 4 camere, SD, zona Alexandru. Ofer diferență 8 milioane lei, neg. + acte. Telefon 161964. (0798689)

■ Apartament 3 camere, SD, în zona Dacia, cu două garsoniere, conf. I și conf. II. Relații la telefon 164601. (1246118)

■ Apartament 4 camere, D, et. 2, bloc nou, excepțional, cu 2 apartamente de 2 camere. Prefer Dacia, Alexandru. Telefon 250855, seara. (1246116)

SPAȚII COMERCIALE

■ Spațiu amenajat pentru brutărie, în Iași (cuptor pe vatră, aprobare gaz metan, autorizație funcționare primărie și proiect gaz). Telefon 161878, după orele 19,00. (1246272)

■ SC GIVEX SRL, B-dul T. Vladimirescu nr. 48, vizavi de cămin T17, vinde bar-cafea cu teren proprietate și societate cu multiple activități. (1246291)

ÎNCHIRIERI - OFERTE

■ Ofer spre închiriere spațiu comercial în Dorohoi, zonă centrală. Telefon 031/615040, după ora 20.00

CERERI

■ Căutăm de închiriat spațiu comercial ultracentral 40-80 mp și în apropiere apartament 2 camere. Telefon 094-549800.

VÎNZĂRI
TERENURI

■ VÎND 30 ARI VIE NOBILĂ PE ROD SITUATĂ ÎN ZONA GÂRBOAVELE LA 12 KM DE GALAȚI, EVENTUAL ACCEPT ȘI VARIANTE. TEL. 034-112109; 094-522124.

■ TEREN MANTA-ROȘIE NR. 11 - 600 MP, TOATE FACILITĂȚILE ȘI CERTIFICAT URBANISM CU TOATE AVIZELE. PREȚ 30 USD/MP, NEG. TELEFON 018-613314, ORELE 8,00-16,00; 210005, DUPĂ ORELE 20,00. (1251510)

■ 1.200 mp teren lîngă pîrîul Nicolina. Telefon 164509. (0798663)

■ Teren, zona Nicolina - 852 mp și zona CUG - 600-1.000 mp. Relații la telefon 114868. (1003824)

■ 3.000 mp teren intravilan, Păun - Bucium, într-un ambient foarte pitoresc, panoramă minunată a orașului, 400 USD/mp. Telefon 231676. (1003833)

■ 550 mp teren, lîngă Țigarete, în spatele Bisericii Catolice, toate facilitățile. Preț 18-20 dolari/mp, neg. Telefon 149228. (1555941)

■ Teren zona Bucium - 2.400 mp. Telefon 137333. (1246923)

■ 700 mp teren situat în Iași, str. Ciurchi, toate facilitățile, izvor de apă potabilă pe teren, deschidere la stradă 25 m, cu ieșire în B-dul T. Vladimirescu, certificat de urbanism pentru construcție sp. comerciale + 3 nivele, vizavi de Complexul studențesc T. Vladimirescu, ideal pentru brutărie, spălătorie auto etc. Preț 35 USD, neg. Telefon 032/ 279774. (1246773)

■ Urgent, 1.100 mp teren intravilan, în Bucium, în spatele IVV, cu toate facilitățile. Relații la telefon 138250. (1003913)

■ 10.000 mp teren arabil, zona Chicerea - Tomești, 2.600 lei/mp, neg. Relații la telefon 151950, orele 8,00-19,00. (1246809)

■ 40 prăjini livadă cu cireși, situată în sat Chicerea, comuna Tomești - Iași. Preț neg. Relații la familia Asandei Vasile. (1246276)

■ 2.700 mp teren intravilan, comuna Tomești, lîngă trecerea de cale ferată Iași - Ungheni. Posibilități gaz metan, apă, curent electric; prin capătul terenului curge pîrîul Vămășoaia. Informații la SC GIVEX SRL, B-dul T. Vladimirescu nr. 48, vizavi de cămin T17. (1246290)

■ Teren, zona CUG, posibilități apă, gaz, electricitate, 3.000 mp. Preț avantajos. Telefon 162073. (0798693)

■ Urgent. Teren 250 mp, intravilan, cu deschidere la stradă 17 m, drept, împrejmuire cu autorizație, toate utilitățile în zonă, la cel mult 15 m, fîntînă în curte. Telefon 179336, după ora 17,00. (0798692)

■ 538 mp teren, zonă centrală, apă curentă, canalizare, posibilități imediate gaz metan, telefon. Telefon 136346, orele 14,00-22,00. (1246872)

■ Pămînt, Fundacul Păun - Bucium. Preț 20.000 lei/mp. Telefon 113280. (192973)

■ 6.000 mp în Bucium, din care 1.300 mp vie pe rod, 10.000 lei/mp. Telefon 175501, după ora 20,00. (1246781)

■ 328 mp teren, la Izvorul-Muntelui - Bicaz, bun ptr. construcție casă de vacanță. Preț neg. 10 USD/mp. Telefon 032/231228, după ora 17,00. (1246896)

DIVERSE

■ (schimb) (variante apartament cu o cameră sau două la parter înalt sau etajele 1 sau 2 de preferat numai în zonele Tg. Cucu, Hală, Sf. Lazăr, Podu Roș, Nicolina) teren agricol cu livadă în intravilan, zonă f. bună cu posibilități lumină electrică, telefon și în același timp construibil, dacă este cazul chiar o anexă din cărămidă. Terenul este rețea și are o suprafață de 2.500 m. Exclus agenții imobiliare (intermediari). Prețul este negociabil. Relații la telefon 763943 (orele 18,00-21,00) (1246042)

CUMPĂRĂRI

■ Cumpăr teren contruibil, Păcurari, Copou, Tg. Frumos, loc drept, la stradă, posibilitate gaz, canalizare, 20/30 USD/mp, neg. Telefon 094/879809. (1246888)

VÎNZĂRI
CASE

■ Vînd gospodărie compusă din: casă, magazin, grădină și vie. Ocazie rară. Oraș Panciu, str. Soveja 150. Tel.036 / 464586.

■ Cantină-restaurant la DN Iași - Vaslui, la 35 km de Iași (apă, canalizare, 220V, 380 V, parcare). Ideal pentru popas, han etc. Telefon 035/361728. (1003623)

■ Iași - Casă, central, 6 încăperi, curent trifazic, gaz metan, stare foarte bună + dependințe. Telefon 214125.

■ Vilă, 1.240 mp construit, 1580 mp teren, situată în stradela Moara de Vînt. Preț 400.000 USD, neg. Telefon 018-613314. (1251516)

■ Vînd casă cu anexe, grădină, gaze, apă, telefon și cu posibilități de privatizare, loc. Bucșoaia, com. Frasin, jud. Suceava, la stradă în apropiere de Tabăra Bucșoaia. Relații la telefon 031/527204, orele 18-20

■ Casă 4 camere, beci, canalizare, gaz, telefon, telecablu, teren 450 mp, Copou, str. Aurora nr. 11A, după ora 16,00. (1003905)

■ Casă nouă, în construcție. Relații la fam. Toderașcu Neculai - str. Duzilor nr. 56, Podu-Iloaiei. Telefon 749048. (3016105)

■ Urgent. Casă mare, cimentuită, cu vie, pomi fructiferi, teren arabil, în imediata apropiere a șoselei Iași - Vaslui, în localitatea Valea-Satului, 25 km de Iași. Preț informativ 45 milioane lei, neg. Relații la fam. Alexa Mihai din aceeași localitate. (1003897)

■ Casă cu teren 600 mp, în Pașcani, str. 1 Decembrie 1918. Relații la telefon 762265.

■ Urgent. Casă liberă în Bucium, 100 mp spațiu locuibil, 100 mp sp. comercial la demisol,1.000 mp cu vie, beci, magazii, gaz, apă. Preț neg. la fața locului. Telefon 138582, după orele 17,00. (1246299)

■ Casă, 5.400 m teren, garduri din scînduri, curent electric, vie, pomi fructiferi, fîntînă la poartă, în sat Todirel, com. Bîrnova. Relații la telefon 259611. (1246117)

■ Casă în Bîrnova, 9.000 m teren, vie, pomi fructiferi, curent electric, posibilități pentru telefon, șosea asfaltată, 350 milioane lei. Relații la telefon 259611. (1246117)

■ Casă, 4 camere, în Belcești, centru, la șosea. Telefon 177857. (1246830)

■ Casă 3 camere, bucătărie și alte anexe gospodărești, teren 2.542 mp, vie, livadă, curent, fîntînă în curte, 150 mp de la șoseaua principală și calea ferată, vad comercial bun pentru privatizare, 200 milioane lei, neg. Reper: la ieșirea din Lețcani, șoseaua spre P. Iloaiei, după postul de poliție, prima la stînga și iarăși prima la stînga, a treia casă pe stînga, nr. 560 la poartă, fam. Gînțu. (8 km de Iași - Lețcani). (1246828)

■ Casă de tip vilă, cu 3.500 mp în Huși, str. Fundătura Viilor nr.12. Informații, după orele 17, la telefon 035470362 - Huși sau 032-177301 - Iași. (1251507)

■ Casă, parter și etaj, 6 camere, holuri, baie, beci, curte, str. Ipsilanti nr. 27. Telefon 140536. (1003885)

■ Casă nouă, 4 camere, situată în localitatea Bălțati + 800 mp teren. Telefon 171859, 094-578215. (1251520)

■ Casă în com. Lețcani-Iași cu 2 camere, curte și grădină 580 mp. Relații la familia Olaru Adela. Preț neg. (1246891)

■ Casă cu 1.000 butuci vie, 5.000 mp grădină și 1,5 ha în extravilan cu recoltă (porumb). Preț 55 milioane lei, neg. Avasilcăi, sat Gîrbești-Țibana - Iași. (1246880)

CENTRE PRELUARE ANUNȚURI

FLORA - Tătărași

Oferă:

- carne, preparate din carne
- lactate, specialități, dulciuri
- pîine, produse de panificație
- băuturi alcoolice

Cele mai mici prețuri! Calitate garantată!

Program: luni-vineri 6.00-20.00; sîmbătă 7.00-15.30; duminică 8.00-14.00
Str. Vasile Lupu nr. 110, tel. 032/175094

VAMA VECHE - Gară

La intrarea în magazinul SC SOMETCHIM SA (partea stîngă)

Magazin universal

Program: luni-vineri 8,00-16,00 sîmbătă 8,00-12,00
Situat la intersecția dintre strada Gării și Străpungerea Silvestru.

ORIGINAL - Dacia

Oferă:

- preparate din carne
- lactate, dulciuri
- pîine, patiserie
- produse de cofetărie

Program: NON STOP
Str. Vitejilor, bl. 3SD8, tel. 032/250879

C.M.V.- Podu de Piatră

Oferă:

- produse alimentare, dulciuri, băuturi alcoolice
- cosmetice
- instalații sanitare, căzi, aragaze

Bun gust și calitate la prețuri atractive!

Program: luni-vineri 6.00-21.00; sîmbătă 7.00-21.00; duminică 8.00-13.00
Complex Podu de Piatră, tel. 032/135598

ARIO - Păcurari

comercializează:

- covoare, mochete, festonat covoare și mochete
- confecții blană și piele naturală
- îmbrăcăminte
- stofe mobilă și perdele

Produse de calitate cu plata în rate!

Program: zilnic 8.00-20.00; sîmbătă 9.00-17.00, duminică închis, luni 10.00-20.00
Bd. Păcurari 142, bl. 585, tel. 032/163928

1001 Articole - Menaj - Podu Roș

S.C. METALO-CHIMICE S.A.
Magazinele C.130 și C.131

Comercializează:

- obiecte de uz casnic
- veselă și obiecte de menaj
- electrice și electronice

Program: luni - vineri 8.00 - 20.00; sîmbătă 8.00 - 16.00

AVALLON MUSIC

vinde en-gros și en detail:

- casete audio și CD originale WARNER, BMG, SONY, POLYGRAM, EMI
- casete audio și video NEÎNREGISTRATE TDK, SONY, RAKS, BASF, SAMSUNG
- aparatură electronică (5-10% comision)
- CD recordabile, diskete, soft
- XEROX 300/A4, 600/A3

PROGRAM: zilnic: 8⁰⁰-20⁰⁰, sîmbăta: 9⁰⁰-16⁰⁰ ,duminica: inchis
Tg. Cucu (blocul cu coloane), tel. 032/175838, 270718

E.M.I. - Bd. Independenței

Comercializează:

- frigidere, lăzi și vitrine frigorifice
- mașini de spălat, aragaze
- televizoare, produse electronice
- electrocasnice, electrice

Program: luni-vineri 8.00-19.00; sîmbătă 8.00-13.00; duminică închis
Bd. Independenței, tel. 032/117530

ELGINA - Alexandru cel Bun

CASĂ DE AMANET

Oferă:

- preparate din carne
- lactate, pîine, băuturi alcoolice
- zahăr, ulei, ouă, făină, dulciuri
- produse pentru curățat și uz casnic

Prețuri minime!

Program: luni-vineri 7.00-20.00; sîmbătă 7.00-14.00; duminică 8.00-14.00
Bd. Al. cel Bun nr. 44, tel. 032/152070

AUTO MOTO

Autoturisme Româneşti

OFERTĂ DEOSEBITĂ

VÎND DACIA 1410 AN 1998, STARE EXCEPŢIONALĂ. TEL. 018615280.

■ **S.C. DAFELCO vinde Dacia Nova din 1997, în garanţie şi cu asigurare CASCO. Preţ negociabil. Relaţii la telefon 031/532561 sau 031/524594. Pentru societăţi, TVA deductibil**

■ Dacia 1310, an 1986, stare ireproşabilă. Relaţii la telefon 092/306968; 171067. (1246883)

■ Dacia 1300 în perfectă stare de functionare, an fabricaţie 1978, preţ negociabil. Telefon 167528.

■ Aro 10, preţ 9 milioane lei. Relaţii la telefon 259611. (1246117)

■ Dacia 1410 Berlină, alb 13, an fabricaţie octombrie 1995, 29.000 km la bord, aspect şi functionare ireproşabile. Preţ 25.500.000 lei, negociabil. Telefon 094/507992. (1246284)

■ **Dacia 1310-L, an fabricaţie 1994, consum mic 6,3-8,5l/100km, grena metalizat, 5 trepte. Preţ 26,5 milioane lei. Telefon 173217, între orele 17,00-20,00. (1251511)**

■ **Dacia Berlină, an fabricaţie 1997, preţ 5.500 DM. Telefon 252826. (1246719)**

■ Dacia 1410, 5 viteze C.N. 87, albastru Egipt, perfectă stare. Telefon 143406; 135602. (1246041)

■ Oltcit Club, fabricaţie 1989, telefon 231931, după ora 20,30. (1246801)

■ **Dacia 1310, an fabricaţie 1987, arată şi functionează ireproşabil. Preţ negociabil. Telefon 163978; 117517; 094/523422.**

■ **Fără comision, înscriere auto Dacia berlină cu ridicare pe data de 10.08.1998, telefon 220946. (1246274)**

■ **Dacia 1310, 5 trepte stare perfectă, rulaj mic cu radiocasetofon şi R.A.R. Telefon 232036; 259080, după-amiază. (1003749)**

■ Dacia 1300, motor - 1400, reparaţie capitală caroserie, antifonată, an fabricaţie 1976. Preţ 9 milioane lei. Telefon 259130. (1246915)

■ **Dacia 1307 (5 locuri + ladă 1500 kg capacitate) fabricată în 1996. Arată şi functionează ireproşabil. Dau factură deducere TVA. Telefon 094/615410. (1246918)**

Autoturisme Import

URGENT!

■ **FORD PROBE, fără vama achitată. Tel. 034-143719, 092-704931.**

■ **Vînd FORD ESCORT BREAK, neînscris, fabricat august 1996 cu EURO 2, 2 x AIRBAG, SRS, ABS, preţ negociabil 17.500 DM, 26.000 km şi numere germane valabile 1 an. Accept variante. Tel. 034-116068, mobil 094-527954.**

■ **Vînd FIAT 1300 omologat, vopsea originală, tapiţerie piele, servo frînă. Preţ 11 milioane lei negociabil. Tel. 034-183757.**

OFERĂ DEOSEBITĂ!

■ **VÎND NISSAN SPORT, MODEL DEOSEBIT 1,6 i, consum 5,8 %, CATALIZATOR, 130 CP, STEREO BLAUPUNKT - 6 BOXE, TRAPĂ, SUPERBĂ, PREŢ NEGOCIABIL. TEL. 034-112109, 094-522124.**

■ **Vînd Opel Record 2,2i, stare ireproşabilă, an fabricaţie 1986, servodirecţie, servo-frînă, închidere centralizată, înmatriculat persoană fizică, 4.800 DM, negociabil. Tel. 094-555150.**

■ **Vînd NISSAN SUNNY, 1,6 cmc, injecţie, catalizator, numere noi, 7800 DM, şi FIAT PANDA, decapotabil, consum 4 %, numere noi, 1300 $. Tel. 094-522124 sau 034-112109.**

■ **AUDI 90, fabricaţie 1991, 2300 cmc, înmatriculat persoană fizică, februarie 1998, multiple dotări. Tel. 034-116264.**

■ **Vînd FORD ORION, 1991, 1800 cmc, 80.000 km, DIESEL, înmatriculat. Tel. 092-245895 sau 034-122459.**

■ Audi 100, 2, O i, 1990, Germania climă, ABS, Servo, centralizată, înmatriculată, iulie 1998, 50 milioane, negociabil. Tel. 094880505.

■ BMW 518, 1980, certificat BMW 525 şi BMW 323 valabile 1976-1981; piese

BMW seria 3 şi 5 din dezmembrări. Tel. 094-852700.

■ **Opel Ascona Sport şi Mitsubishi Galant, înmatriculate, stare excepţională, preţ negociabil. Telefon 032/153516. (1246258)**

■ **NISSAN-TERANO II, AN FABRICAŢIE 1997, BENZINĂ, NEGRU, ÎNMATRICULAT. PREŢ 50.000 DM, NEGOCIABIL. TELEFON 018/613314 - ORELE 8,00-16,00; 210005 - DUPĂ ORELE 20,00. (1251510)**

■ Renault Trafic, an fabricaţie 1987, perfectă stare de functionare sau schimb cu Dacia plus diferenţă. Telefon 127089; 094538691. (1246702)

■ Mosckvich 408 în stare de funcţionare prin însumarea elementelor componente ca piese de schimb (5 roţi complet echipate, caroserie, parbrize etc). Prefer să o vînd nedezmembrată, dar nu exclud şi alte variante. Preţ negociabil. Relaţii la telefon 147766. (1246741)

■ **Opel Kadett berlină, 1987, culoare roşie, 1.300 cmc, efectuat RAR, înmatriculată cu nr. nou. Tel. 125683, 134847.**

■ Opel-Vectra, 1989, 1,8 l, benzină-gaz, înmatriculat persoană fizică, gri-metalizat, preţ 10.500 DM sau 50 milioane lei. Telefon 210164. (1246037)

■ Opel Kadett 1/4, an fabricaţie 1982, neînmatriculat, stare foarte bună. Preţ 4.500.000 lei, negociabil. Acte Opel Kadett '77. Relaţii la telefon 114228. (192543)

DIVERSE

■ Vînd tractor U650, remorcă autoizotermă RABA, toate în stare perfectă. Telefon 094854086 sau 031/582174

■ Vînd direct sau în leasing Fiat Ducato 2,5 D autospecializată izotermă 1992, 6 locuri, posibil negociere. Tel. 036/464246, orele 13.00 - 18.00.

■ Vînd ARO 244 - motor Braşov, fabricat 1993; TRACTOR U 650, fabr. 1994 - plug, disc, semănătoare. Tel. 037/613647, 623647.

■ Vînd Saviem, stare perfectă, preţ convenabil. Telefon 030/227476.

■ **Vînd TRACTOR U650 din 1995, echipat cu troliu pentru pădure 65.000.000. Tel. 033/210.239.**

OFERTĂ SPECIALĂ

■ **VÎND BUS-URI FORD TRANSIT (AUTOUTILITARE) DIESEL ŞI BENZINĂ, INTRODUSE RECENT ÎN ŢARĂ, CU TAXE VAMALE INCLUSE, PERSOANĂ FIZICĂ, PREŢURI ACCESIBILE. LANCIA DEBRA, TURBO DIESEL, KLIMĂ, ALARMĂ, GEAMURI ŞI ÎNCHIDERE ELECTRICE, CASETOFON AUTO-REVERS SONY, RECENT ÎNMATRICULATĂ ÎN ŢARĂ, PREŢ 6500 $ NEGOCIABIL. MAZDA 626, BENZINĂ, 1986, 5 PORTIERE (GERMANIA), NEÎNMATRICULATĂ ŞI MAZDA 626 ÎNMATRICULATĂ, PERSOANĂ FIZICĂ CU CARTE IDENTITATE ŞI NUMERE NOI 2000 $ NEGOCIABIL ÎMPREUNĂ, MERCEDES 307 D CAMIONETĂ CU bASCULARE, NEÎNMATRICULATĂ, STARE IREPROŞABILĂ, 3500 $ NEGOCIABIL. OLDSMOBILE (GENERAL MOTORS SUA) CUPE, FULL OPTION, NEÎNMATRICULATĂ, CU VAMA ACHITATĂ 2000 $. TEL. 094-602766.**

■ **CAUT CUMPĂRĂTOR PENTRU AUTOCAMION MAN DE 10 TONE, 370 CP, FABRICAT 1991 AFLAT îN GERMANIA, PREŢ 35.000 DM şI COMBINă CLASS MERCATOR DE 3 M, 1900 ORE LUCRATE, STARE FOARTE BUNĂ, PREţ 19.000 DM, FĂRĂ VAMĂ. TEL: 030/216034, 094 543330, SAU DIRECT îN GERMANIA, 0049221504385**

■ Vînd urgent Citroen Bx19 Diesel, foarte avantajos, eventual acte sau piese, punte Raba spate, motor Saviem. Tel. 039/620333.

■ Vînd circular multiplu (multilamă) Esterer şi macara Capra 3 tone. Tel. 033/215.052.

■ **S.C. TRAIAN SRL vinde -autotractor MERCEDES 1935 LS cu semiremorcă KRONE de 24 t; -autotractor DAC 19.280 FS cu semiremorcă frigorifică automecanică SF3 de 16 t; -autovehiculele sînt în stare foarte bună. Relaţii telefon 031/530765 sau la sediul societăţii din Calea Naţională nr. 46**

■ **CONVENABIL MICROBUZ MARCA FIAT 9 LOCURI ŞI SPAŢIU PENTRU MARFĂ. MOTOR 2.500 CMC PE MOTORINĂ, STARE DE FUNCŢIONARE PERFECTĂ. TELEFON 212756.**

■ Tractor U 650 cu remorcă - 9,5 tone înscrisă în circulaţie cu numere noi. An fabricaţie 1993. Telefon 094/216894. (1246863)

■ Autoizotermă TV 35, 2 tone, stare bună de functionare, carte identitate. Telefon 296749.

■ **KLEY BUSES - OLANDA vinde din stoc AUTOCARE noi şi second hand. Telefon/fax: 01/3214096; 10/3217981**

■ Elevator hidraulic auto 2,5 tf, nou, autorizat I.S.C.I.R.. Telefon 234004, orele 10,00-16,00.

PIESE

■ Vînd piese şi componente auto second - hand pentru: Ford, Mazda, BMW, Opel Audi, Golf, Mercedes, Renault, Mitsubishi, Pegeut. Tel. 036/311246, 092244769.

■ **Vînd JANTE MAGNEZIU 13" pentru CIELO şi DACIA 1300. Tel. 094-602767.**

■ Vînd componente auto second-hand pentru: Audi, Mercedes, Opel, Ford, Pegeut, Renault, etc. şi maşini ambalat. Tel. 036/311246; 092/244769.

■ Două motoare, stare foarte bună Mercedes 300 D, aduse din Germania. Telefon 092/364015. (3016114)

■ Orice piesă şi element caroserie Ford Escort XR3, 1,6 cmc carburaţie. Preţuri minime. Telefon 032/176397. (1246788)

■ Cutie viteză pentru Dacia 1304-1307, în bună stare de funcţionare, preţ negociabil. Telefon 233158, după ora 17,00. (1246839)

■ Piese camion SRD-5T, motor R2 cutie, grup şi diferite ansamble. Relaţii, după ora 18,00, la telefon 176361; 295716. (1246777)

■ 5 jante magneziu în 4 prezoane (VW, BMW, Audi, Renault) şi piese Renault 18. Telefon 118056 (după ora 16,00). (0798848)

■ Piese-caroserie Opel Kadett 1,3, benzină, chiulasă Renault, benzină, piese motor Mitsubishi 1,2-1,4, piese motor Volkswagen 1,6 Diesel. Telefon 172098.

CUMPĂRĂRI

URGENT

■ **Cumpăr maşină NISSAN - LAUREL 2.8 D SGL, avariată, pentru piese schimb, înmatriculată. Relaţii la tel. 034-113717**

■ **CUMPĂR ACTE FORD TAUNUS BREAK, MODEL '80-'81. TELEFON 033-724053.**

■ Cumpăr DAEWOO, ESPERO sau CIELO. Tel. 037/629557.

Oferta săptămînii: tehnică de calcul - birotică

Alege cea mai potrivita imprimanta pentru tine:

EPSON

Stylus COLOR 300

Stylus COLOR 600

PREŢ EXCEPTIONAL

QUARTZ MATRIX

Centru autorizat de distributie si service EPSON
Bd. Stefan cel Mare 10bis, Casa Modei, et. 2
Tel: 217248, 217258, Fax: 217262
qmatrix@quartzmatrix.ro

SPRiNT COMPUTERS

Oferte speciale
World Cup 1998

INTEL PENTIUM 166/200/233MMX
499/549/599$
INTEL PENTIUM II 233/300Mhz - 899/1149$

Monitoare (numai cu sisteme WorldCup în limita stocului)
GOLDSTAR 14" - 139$ PHILIPS 104B, 14" - 164$
SAMSUNG 15" - 182$ PROVIEW 17" - 299$
LG Studioworks 17" - 499$
Pret fara TVA.

BONUS

Certificat ISO 9002

Str. Gh. Ghibănescu nr.1 Tel: 032/ 211.381

your password for tomorrow

EPSON
Imprimante
scannere
consumabile
service

IBM Business Partner

Konica
Copiatoare
multifuncţionale
consumabile
service

Soluţii integrate pentru problemele Dvs. !

QUARTZ

Magazinul Quartz, bd. Independenţei Y1-Y2,
tel.: 032/216412, 216413, 146152; fax: 032/216412 mobil: 094-545026

US UNITRADE SYSTEMS

SYSCAD Tel. 032 213785 Fax 032 217166

Calculatoare TARGA - 3 ani garantie

Consumabile pentru imprimante

Accesorii pentru Calculatoare

Mobile Rack for HDD = 160.000

*Filtru monitor =54.000 * CD Blank =22.000*

OMNIUM

Tel: 145993-magazin, 216528-fax, 213027-sediu E-Mail: omnium\mail.dntis.ro

CALCULATOARE • COMPONENTE • IMPRIMANTE • COPIATOARE • COMPONENTE MULTIMEDIA • SOFTWARE

CEA MAI BUNĂ OFERTĂ A ANULUI !!!
(De pînă acum ...)

SUNATI - NE PENTRU A AFLA *NOILE* PRETURI !!!

TEL/FAX: 032-216281

Shatter

*Hârtie imprimanta (A, A - 1,2,3 exemplare)
• Hârtie copiator A, A, Hârtie scris
*Riboane pentru imprimante matriceale
*Consumabile pentru copiatoare (tonere, cilindre, etc)
*Role fax ; role telex ; role copiator A, A, A ;
*Accesorii calculator (tastaturi, diskete filtre protectie,etc.)

Program: zilnic: 9-19

Sediu: IAŞI, Stadion "Emil Alexandrescu

NOU

IMPACT
Computers Shop & Internet Café

OFERIM SOLUTII!

Oferim soluţii

Comstart '93 Cuza Vodă 43 (Golia) tel./fax: 215 341, 215 203, 279 890

Universal RX

Proiectare, execuţie, service
REŢELE CALCULATOARE
CABLARE STRUCTURATĂ

Microsoft Authorized Dealer — software personal calificat

Canon Official Dealer — imprimante jet şi laser, copiatoare, faxuri

Hewlett Packard Authorized Reseller — imprimante jet şi laser, consumabile, plottere

SALIENT Master V.A.R. — calculatoare Pentium MMX, 6x86 M2, Pentium PRO, K6, Pentium II

Vânzări în **RATE !**

Str. Grigore Ureche nr. 3, Tel / Fax: 212 660, 217 254

REL COMPUTER

Distribuitor autorizat
LG EPSON LANIER
Calculatoare, imprimante, copiatoare
Case de marcat, cîntare electronice, consumabile
Iaşi, Şos. Arcu nr. 12, Bl. Z18, tel./fax 032-214190

• CALCULATOARE
• IMPRIMANTE
• CONSUMABILE
în RATE şi LEASING

elcom INTERNATIONAL
societate ROMÂNO-GERMANĂ
dealer EPSON
Iaşi, str. C. Negri nr. 4, tel. 032 / 217233, 217903

Noi sintem solutia optima pentru dvs. !

6x86 166 Mx
5.244.000
(TVA Inclus)

le modèle
Sf. Lazăr nr. 53
Tel./fax 239003

calculatoare
imprimante
reţele
faxuri
copiatoare
aparatură foto

Ultra PRO — Canon
Hewlett Packard — IBM
Seikosha — EPSON

POSIBILITATE DE PLATĂ ÎN RATE FĂRĂ DOBÂNDĂ!

SERCOM

Vrei un Pentium?
4.690.000!!!
TVA inclus
ĂSTA-I PREŢUL!

Tel: 231001, 239396, 122589
B-dul N. Iorga, nr.46

LIVIUS

Microsoft Certified Dealer

În lumea calculatoarelor aveţi nevoie de un prieten !

LIVIUS Iaşi, str. Fătu nr. 1A, tel/fax: 032 - 11.22.21, 11.59.22, http://www.livius.ro, e-mail: livius@livius.ro

BackOffice
Windows95
Office97

AVICENA COMPUTERS

Facilităţi de plată în RATE şi LEASING
Inscripţionări CD
Execuţie reţele cu echipamente de brandname: 3Com Bay Networks
Distribuitor autorizat: TARGA LEXMARK
IASI, Bd. Stefan cel Mare nr. 10 E-mail:avicena@mail.dntis.ro, http://home.dntis.ro/~avicena/
TEL:032-217961 FAX: 032-213047 GSM: 092-371107

dtk ACE COMPUTERS

Importator & distribuitor autorizat DTK Computer

Distribuitor DTK Computer

Canon

Hewlett Packard Authorized Reseller

Microsoft Certified Dealer

EPSON

Iaşi, str. Grigore Ureche, bl. W. Mărăcineanu tel./fax 032/213122, 213130

INFOSERVICE

"AGER" ⟹ ISO 9002

IBM 233 MMX 6x86	5.500.000 LEI
PENTIUM 200 MMX	5.860.000 LEI
PENTIUM 233 MMX	6.200.000 LEI
PENTIUM II 233 MMX	7.900.000 LEI

Mb VX PRO II MMX, HDD 2.1 Gb, 16 Mb EDO RAM, Video Card 1 Mb, Monitor 14" Digital

IMPRIMANTE, Canon, Seikosha, HP

"CONTGEN" Program performant de contabilitate

COPIATOARE MINOLTA Second Hand

PRETURILE INCLUD TVA

PLATA IN RATE

10% avans 12, 24 rate prin BANCA

$$ Nou pentru Societati Comerciale - 40% avans si 3 rate lunare, fara dobinda

Bd. COPOU nr. 4 Tel./Fax: 211745/144718

XEROX THE DOCUMENT COMPANY

☑ copiatoare alb-negru şi color
☑ sisteme de copiat planşe
☑ plottere, imprimante
☑ faxuri, masini de scris electronice
☑ consumabile şi piese de schimb
☑ service în garanţie şi postgaranţie
☑ service total

GIROS COMPANY
Iaşi, Str. I. C. Bratianu 20-22
☎ 032/210.872

TONER
piese de schimb // service
pentru imprimante jet sau laser

RATE!
hîrtie pentru copiator şi imprimantă, calc A4 / A3
Copiator OCE 2075 A4/A3, 22 copii/minut, ZOOM 6.500.000 (TVA inclus)

ZACH & SON
21.98.85
14.58.22
21.16.17

ZACH & SON 219885 145822 211617

Pentium 200 MMX	4.450.000 lei
Pentium 233 MMX	4.750.000 lei
Monitor 14" SVGA color	1.550.000 lei
Imprimantă Seikosha SP 2400, A4, 9 ace	2.350.000 lei
Imprimantă Olivetti JP - 190, A4, color	2.150.000 lei

Preţurile includ TVA.

Sistemul include:
Minitower Case 200 W, HDD 2,8Mb VX Pro 256 K, 16 Mb RAM, FDD 3,5" 1,44 Mb ALPS, Video Card 1 Mb SIS, Cooler, Tastatură Win 95, Mouse.

RomUS
TRADING & DEVELOPMENT

RD computers

Calitate
negru
pe
alb

Tel. 210.492

Vînzări

■ Semicursieră BWC (Germania), stare foarte bună de funcționare, preț 800.000 lei. Telefon 210048.

TABLĂ ZINCATĂ

Calitatea I SIDEX - 0,4x1230x2000. Telefon 032/125266; 032/239436.

BIJUTERII AUR

Verighetă, lanț (4,5 g). Aur prelucrat, de 14 K. Preț 100.000 lei/g. Telefon 175508.

COLECȚIE DE TIMBRE

Colecție de timbre românești neobliterate, inclusiv colițe, la preț de catalog (perioada 1969-1987). Telefon 094/564446.

STORCĂTOR BRAUN

STORCĂTOR DE FRUCTE BRAUN. TELEFON 175508.

BOFA

TRUSĂ COMPASURI BOFA. TELEFON 175508.

ROTRING

TRUSĂ ROTRING (4 STILOURI ȘI 3 REZERVE); TRUSĂ ȘABLOANE LOGAREX. TELEFON 175508.

RICHTER

TRUSĂ COMPASURI RICHTER. TELEFON 175508.

■ Mașină de spălat Albalux 7.1. Telefon 175508.

■ Vînd mese de biliard noi cu placă de marmură sau înlocuitor, sistem cu fise și la oră, accesorii, mobilier birou. Transport. Prețuri fără concurență. Telefon 094/580068; 030/441184; 030/442724. (128669)

■ Bicicletă SPUTNIK. Stare bună de funcționare. Relații la telefon 761354.

■ Pătuț din lemn stejar, canapea cu două fotolii, canapea extensibilă, vitrină, stare foarte bună, preț negociabil. Telefon 164248.

■ Rucsac cu cadru metalic (fosta RFG), mașină de scris "Erika". Telefon 210295.

■ Mobilă tineret, model pentru export și garnitură mobilă pentru copii (paturi suprapuse). Telefon 210295.

■ Instalație gaz metan (butelie și accesorii) pentru autoturism. Telefon 217091.

■ Mașină de cusut "Sanda", patine cu rotile "Roller" pentru copii, 10 ani (cu protecții și cascheta), trusă "Rotring", șabloane "Staedtler", căsuță "Barbie" pentru copii. Telefon 210295.

■ Pompe volumetrice noi, pentru dozatoare FRESCO sau MAGIC, Italia. Preț foarte avantajos. Telefon 032/170209; 094/630282.

■ Telefon "Philips Fizz" - 1.000.000 lei. Telefon 092/352800. (1003477)

■ Cură de slăbire eficientă! 5 kg minus în 10 zile, fără înfometare, fără transpirație, fără febră musculară. 50.000 lei/zi. Telefon 092/317671. (1003631)

■ Spray contra ejaculării rapide, medicamente potență, afrodisiace, prezervative speciale, perle, inele, striuri, culori, arome. Telefon 01/6376273; 092/342628; 092/342629.

APOMETRE

Contoare de tip "Zenner" și "Narval", agrementare la cele mai mici prețuri, numai la Magazinul "Alfa" din Complexul "Ștefan cel Mare" Iași (vis-a-vis de Asirom). Telefon 177857. (1246829)

SERVICIU DE MASĂ JENA

6 persoane - 44 piese (cu model) culoare maron - Franța. Telefon 129521.

■ Firmă importatoare vă oferă: zahăr, carne vită congelată, lapte praf. Prețuri fără concurență!!! Telefon 092-389518, 032/123423. (0798198)

■ Vînd ARACET (toate tipurile), VOPSEA, VAR lavabil, pensule, saci rafie import. Telefon 092/504568.

OFERTĂ SPECIALĂ

SC vinde: tablă aluminiu toate dimensiunile 0,4; 0,5; 0,7; 0,8; 1; 1,2; 1,4; 1,5; 2; 3; 5 mm, tablă aluminiu striată 2,5; 3 mm, stuco 0,7; 0,9 ; cutată 0,5; 0,8 profil firmă luminoasă, cornier aluminiu, toate dimensiunile. Tel./fax; 034-117883.

■ Vînd pianină perfectă stare. Placă bronz. Tel. 17.08.77.

■ Calitate SUPER în second-hand - îmbrăcăminte. INVESTIȚIE sigură pentru începători. Tel. 01/252.40.62

■ SC SPLENDID SERVICE vinde vitrine frigorifice, verticale și orizontale, cameră frigorifică, automat cafea, compresoare petru vitrine și camere frigorifice. Tel. 034-118566 sau 094-868305.

■ VINDEM EN-GROS HAINE SECOND-HAND IMPORT GERMANIA, PREȚ 15.000 LEI INCLUSIV TVA. ASIGURĂM TRANSPORTUL GRATUIT. TELEFON 092/352828.

■ Vînd cuptor ars porțelan COMPACT 100, sigilat, 3500 $. Tel. 136375.

■ Vînd EN GROS îmbrăcăminte și încălțăminte second-hand de sezon. Importator direct BELGIA. 036/813.629, Tecuci, 094.888.738.

■ IMPORTANT! Vindem încălțăminte second-hand în saci sigilați, PREȚ PROMOȚIONAL 21.900 lei cu TVA și haine second-hand din COLECTĂ DIRECTĂ - preț 12.200 lei cu TVA. Telefon 031/511634; 031/512945; 094/503902

■ Vînd mașini de cusut industriale simple Durkopp și un Curris. Relații la telefon 092/396715

■ Vînd mașini POPCORN, materii prime POPCORN, piese schimb pentru mașini USA, POPCORN ambalat. Tel. 034-112600, 137848.

■ Societate Comercială vinde FĂINĂ albă tip 550 de la Moara Mărășești. Preț 1900 lei/kg. TVA inclus. Relații la tel. 094/524.784.

■ Vînd CORTINE pentru terase 3x3 m, diferite culori. Pătrate și hexagonale vizibile la stand VASION la Fast Food. Relații la tel. 092-277034, 034-116190.

■ Vînd fabrică de prelucrare lemn-gater, uscătoare și tîmplărie-binale, mobilier, parchet, lambriuri. Telefon 030/465961.

■ Prelate auto și terase din material import prin CORTEX SRL Fălticeni. Telefon 094533980 și 094580056.

■ IMPORTATOR DIRECT, vînd ÎMBRĂCĂMINTE second-hand, import SUA și Olanda. Telefon 092397925

■ Vînd VITRINE, DULAPURI, FRIGIDERE, CONGELATOARE, AGREGATE și MOTOARE FRIGORIFICE. Telefon 033-734684, mobil 092/360279, 092707339.

■ Vînd mese biliard noi. Vînd plăci marmoră pentru biliard.

■Suzuki Vitara 1992 înscris. tel 030/444470, 094/586943

■ Vînd pui Rottweiler, pedigree, vaccinați, monta mascul, import Germania (Zoro von DER Wald Achqelle). Tel. 036/453891, după ora 16.00.

■ Aur 14 K - 24G, lanț model deosebit. Preț fix 80.000 lei/gramul. Telefon 121143. (1246740)

■ 5 ha iarbă. Telefon 140698, între orele 16.00-21.00. (1246739)

■ Mosckvich 408 și cumpăr acte pentru remorcă. Telefon 153067. (3017511)

■ Set pentru baie alb simplu, preț negociabil. Telefon 152318. (1246056)

■ Frigider capacitate mare, sigilat, nou. Preț negociabil. Zilnic la telefon 163567. (192388)

■ Set cărți USLME - echivalarea diplomei de medic în USA. Telefon 130746, după ora 20.00. (1246897)

■ Mașină de cusut "Nicoleta" nouă. Telefon 032/231228, după orele 17.00. (1246896)

■ Vitrină, filtru cafea nemțesc, covor ardelenesc 3/1,5 m, model deosebit, cercei aur 2,5 g. Preț negociabil. Telefon 175731. (1246783)

■ S.C. ASBEER S.A., cu sediul în Iași, strada Păcurari 95, vinde din stoc butoaie din aluminiu de 100 litri, scoase din funcțiune la prețul de 200.000 lei bucata - TVA. Doritorii se pot prezenta zilnic la sediul societății cu numerar sau cu CEC, între orele 7.00 și 16.00

■ Birou lemn masiv, cu dulap și patru sertare, stare excepțională. Preț informativ 1,2 milioane (negociabil). Telefon 175831

■ Masă fantezie, albă, picioare drepte, nouă, preț negociabil. Telefon 118351. (1003918)

■ Pui cocker spaniol negri, aurii. Relații la telefon 142548, familia Chirilă. (1003917)

■ Bicicletă ergometrică, cort patru persoane, aparat sudură 220 V, teasc și zdrobitor mici. Telefon 156874

■ Mașină de cusut "Ileana" - negociabil. Telefon 132405

■ Mașină de cusut "Ileana" nefolosită (stil mobilă). Telefon 110591. (1246857)

■ Recamier în stare foarte bună, preț convenabil. Telefon 134271 și 111576, după orele 18.00. (1246876)

■ Aparat RÖNTGEN radiografii dentare. Telefon 094516462

■ Tractor încărcător hidraulic, bazin tablă inox pentru 2.000 l, mori pentru uruială și desfăcat porumb, sîrmă nichelină cu diametru 1,5 și 2,5, utilaje pentru ciupercărie. Preț negociabil. Telefon 132577 - orele 8,00-14,00 și 231223 după ora 14,00. (1246835)

■ Pui de boxer german tigrat. Telefon 128834. (1246846)

■ Urgent și avantajos, moară pentru furaje (ciocănele). Cojan Ionel, str. Muncii, nr. 39, Iași. (3017507)

■ Mașini de scris, car mare și mic. Relații la telefon 259611. (1246117)

■ Aragaz trei ochiuri și cuptor în funcțiune (Carpați), cartușieră și toc Arma - piele, pat pliant. Telefon 132348. (1246728)

■ Oțel-beton OB 37, diam. 8, colaci. După orele 17,00. Telefon 173366. (1251502)

■ Masă fantezie, masă telefon, două dulapuri suspendate, noi, din lemn masiv. Relații la telefon 129405. (1246826)

■ Foarte urgent, ușă intrare apartament, din stejar uscat, model deosebit. Preț 1,1 milioane lei, neg. Telefon 293071. (1246818)

■ Două locuri de veci la Cimitirul "Buna Vestire", la alee. Preț mult mai mic decît prețul oficial de vînzare al primăriei. Telefon 135526. (1003899)

■ Loc de veci la Cimitirul "Eternitatea". Telefon 219043 (orele 9,00-19,00). (1003909)

■ Masă 12 persoane, 4 scaune tapițate, mașină de spălat import Germania și aragaz. Preț convenabil. Teleofn 223077. (2317350)

■ Betonieră 0,275, perfectă stare. Preț negociabil Telefon 138866; 132535.

■ Mașină de spălat "Alba Lux 11". Telefon 113383; 140984. (192971)

■ Cărut pentru copil, vernil, în stare foarte bună, marca CHICO - Italia, preț rezonabil. Tel. 221752. (1246714)

■ Mașină de spălat "Alba Lux 12", complet nefolosită, preț avantajos. Telefon 178672. (1246774)

■ Urgent! Mașină de cusut electrică "Iulia", puțin utilizată, preț convenabil. Telefon 178672. (1246774)

■ Cavou 3 cripte, construcție recentă la Cimitirul "Eternitatea", în apropierea bisericii, parcela 26 bis, rîndul 17. Telefon 175352. (1246764)

■ Vînd aparate foto ZENIT 122 TRIPLOC, mașini de cusut. Avantajos. Telefon 094862520; 224945; 133830. (1003748)

■ Jaluzele din aluminiu. Preț minim fără avans. Montaj gratuit. Telefon 173434. (1246544)

■ Vînd centrale termice import Olanda. Prețuri între 2-4 milioane. Telefon 094593646, 222058, 134098. (1246548)

■ Triplok cu 4 ate, radio pick-up rusesc, pătuț copil, aparat foto rusesc, tablă gr. 2,5/2 mm, coli 2/1 m. Preț negociabil. Telefon 293797. (1246752)

■ Vin alb (vrac), din Vrancea, preț neg., asigurăm transport. Telefon 037/232280 sau 037620215. (192246)

■ Două camere frigorifice și un bazin inox. Telefon 171646 sau 124281. (1003561)

■ Urgent, la preț convenabil, aspirator nou japonez și servicii masă Ena 44 piese cu model (VERECO). Telefon 127612. (1246026)

■ Cort nou, 4 persoane, preț convenabil. Relații la telefon 133909 - Petrică. (1246272)

Electronice

OFERTĂ SPECIALĂ

Avantajos videorecorder Panasonic (model cu lift), televizor color Elcrom, magnetofon stereo M2405 cu 10 benzi și televizor alb-negru Modern (cu lămpi), toate în stare de funcționare. Telefon 094/563577 (Iași)

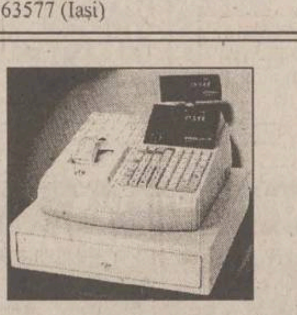

CASE DE MARCAT ELECTRONICE

CASE DE MARCAT ELECTRONICE. Distribuție, service, consumabile prin S.C. ELCOSERV S.R.L. Iași, telefon/fax 230205. (1003519)

CÎNTARE ELECTRONICE

CÎNTARE ELECTRONICE
CÎNTARE ELECTRONICE
Distribuție și service prin S.C. ELCOSERV S.R.L. Iași, telefon/fax 230205. (1003519)

CASE DE MARCAT CÎNTARE ELECTRONICE

Case de marcat. Cîntare electronice. Prețuri de distribuitor! Asistența tehnică garanție și postgaranție asigurată de specialiști cu experiență. Reparații pe bază de comandă. Nou! Creșterea capacității de înregistrare, prin eliminarea zecimalelor la ELKA 82M. S.C. INITA S.R.L. Iași, str. Mitropolit Varlaam, nr. 5, telefon/fax: 032/131726. (1003721)

■ Mașini de spălat automate, second-hand, "Miele", "Siemens", "Bosch", "Zanussi", "Indesit". Garanție 6 luni, postgaranție. Telefon 210802; 094/513558. (0798836)

■ Tv color, second-hand, "Philips", "Grundig", "Universum", "ITT", "Saba". Garanție 6 luni, postgaranție. Telefon 210802; 094/513558. (0798836)

■ TELEVIZOR COLOR ITT, DIAG. 66, 30 PROGRAME, TELETEXT, TELECOMANDĂ. PREȚ 1 MIL. NEGOCIABIL. TELEFON 155591 DUPĂ ORA 16,00.

■ CAMERĂ VIDEO SONY NOUĂ - CASETĂ MICĂ. PREȚ 2.000 DM. TELEFON 018-613314, ORELE 8,00-16,00 SAU 210005, DUPĂ ORELE 20,00. (1251510)

■ Vînd bloc motor D127 cu anexe. TEl. 17.08.77.

■ Sistem AUDIO "Montarbo 2000 Watt Proel Italy" pentru sonorizări. Accept variante. Tel. 037/231308; 094/524.014.

■ Televizor color PHILIPS, frigider ARTIC (mic) stare perfectă, măsuță pentru televizor nouă. Preț foarte convenabil. Telefon 175731. (1246783)

■ Televizor Diamant cu circuite integrate în perfectă stare. Telefon 114931. (1246889)

■ Orice telecomandă pentru televizor (90.000 lei), video, satelit. Toate telecomenzile sînt noi. Telefon 092368868

■ Calculator Olivetti 386 (transformat 486) plus programe. Preț avantajos. Telefon 094892840 (1003911)

■ Televizor color cu telecomandă, imagine ideală. Telefon 114931. (1003451)

■ Televizoare alb-negru, "Sirius" și "Diamant", în perfectă stare. Telefon 111229. (1103451)

Cumpărări

■ SC ULENA SRL Bacău cumpără semințe floarea soarelui. Preț 2.000 lei kg + TVA. Tel. 034/25.12.40.

■ Cumpăr alcool rafinat din cereale. Tel. 034-110795.

■ Cupoane agricole primăvară-vară-tomnă, preț avantajos. Relații la toneta cu lozuri de lîngă Restaurantul "Familial" (Alexandru cel Bun), orele 8,00-19,00. (1003393)

■ Cupoane agricole primăvară-vară-toamnă, preț avantajos. Relații la toneta cu lozuri de lîngă Piața Hala Centrală (spre Tg. Cucu). (1246757)

■ Cupoane. Telefon 092702363. (1246667)

■ Butelie de voiaj cu arzător, poloneză. Telefon 164001. (1246053)

■ Cupoane agricole, preț maxim. Seriozitate. Telefon 178418. (1246782)

Angajări

■ S.C. CARUX SRL angajează maistru tîmplar mobilier corp, cu experiență. Telefon 232777. (1003620)

■ Podu Iloaiei. Angajez femeie pentru a îngriji o bătrînă paralizată. Ofer pensia + locuință. Telefon 216511.

■ SERVICE SO.CO.M. IAȘI ANGAJEAZĂ TINERE PENTRU ACȚIUNI PROMOȚIONALE DE VÎNZARE A AUTOTURISMELOR DAEWOO. INFORMAȚII LA TELEFON 145226, 212756 SAU LA SEDIUL SOCIETĂȚII NOASTRE, STRADA STRĂPUNGERII SILVESTRU NR. 6, BL. CL21.

■ NEST angajează personal pentru ocuparea următoarelor posturi: 1. Operator calculator. Condiții de angajare: studii superioare, cunoștințe contabilitate primară, cunoștințe SGBD (Fox Pro, Paradox), Excel, vîrsta cuprinsă între 25-35 ani. 2. Șef magazin. Condiții de angajare: studii superioare, cunoașterea activității de comerț, capacitatea de a lua decizii, de a mobiliza un colectiv de lucru, dispoziție la efort prelungit, abilități de comunicare, vîrsta cuprinsă între 25-40 ani. 3. Vînzători-gestionari (fete) și supraveghetori sală (băieți). Condiții: liceu economic sau liceu și experiență în comerț de minim un an, prezență agreabilă, abilitate în comunicare. Oferim condiții de muncă într-o formă puternică, posibilități de promovare, un salariu motivant. Înscrieri pe bază de C.V. plus foto, scrisoare de recomandare și motivație de la ultimul loc de muncă, zilnic între orele 9,00-15,00, la sediul firmei din B-dul T. Vladimirescu nr. 87. Relații suplimentare la telefon 210490 int. 131, pînă la data de 22 iulie 1998.

■ S.C. COMBEN-SERVICE SRL angajează mecanici auto și tinichigii - vopsitori auto. Relații la telefon 216544. (1251504)

■ Angajez îngrijitoare copil de 2 ani, în tratament medical. Ofer 500.000 lei/lună. Telefon 236164. (1246299)

■ S.C. INCOM S.A. Iași, cu sediul în B-dul Poitiers nr. 2, angajează: automacaragii 10 - 18 t.f. - autorizat I.S.C.I.R.; mecanici auto - diesel; mecanici utilaje (T.I.H.-BULDO) cu permis de conducere. Relații suplimentare la telefon 032/136158. (1251506)

■ Societate de construcții angajează fierari-betoniști, categ. III-VI. Telefon 152959, orele 7,00-15,00. (3016112)

■ Angajez persoană internă îngrijire și menaj bolnav imobilizat la pat. Relații la telefon 115257. (1246864)

■ SC DUVAL selecționează tinere, pentru contracte dans, 18-28 de ani, în Elveția, Austria, Japonia, Liban, Cipru. Salarizare excepțională. Seriozitate maximă. Asigurăm coregrafie, costume, cazare, salariu. Tel. 01-6376659, 092-502106; 092-412259; 092-706672.

■ Auto Parma Galați concesionar autorizat Fiat angajează agenți de vînzări autoturisme pentru orașul Focșani în condiții legale de comisionare. Cei interesați pot trimite C.V. pe fax 036/465101 pînă la data de 15.06.1998.

■ Angajăm dasatoare NIGHT-CLUB salariu atractiv. Tel. 034-264500 sau 094-584185.

AGENȚIA INTERNAȚIONALĂ BARAN & CO

Oferă contracte de muncă, cu și fără dans, tinerelor, 18-28 de ani, în Elveția, Canada, Austria, Japonia, Mexic, Cipru, Turcia, Liban. Impresariem și trupe de dans profesioniste. Salarizare excepțională. Oferim și cerem seriozitate maximă. Asigurăm coregrafie, costume, cazare. Tel. 01-6663363, 092-241350.

■ AGENȚIE AUTORIZATĂ selecționează dansatoare - Contracte serioase Cipru, Elveția, Germania. Oferim cazare, masă, coregrafie. 01/726.36.45.

■ AGENȚIA AUTORIZATĂ "BLACK CATS" selecționează dansatoare minim 17 ani. Contracte serioase ELVEȚIA, GERMANIA, CANADA, CIPRU, EMIRATELE ARABE, ROMÂNIA. Asigurăm: cazare, masă, coregrafie, costume, salariu.

■ AGENȚIE AUTORIZATĂ selecționează dansatoare. Contracte serioase Cipru, Elveția, Germania. Oferim cazare, masă, coregrafie. 01/726.36.45.

■ 70 de muncitori constructori, cu acte în regulă, vrem plecare în Israel sau alte țări. Numai oferte serioase. Telefon 031/515158; 537666

■ SC ITALROM SRL Vaslui recrutează forță de muncă pentru Italia. Relații la telefon 035/313053, între orele 8 - 16 de luni pînă vineri.

■ PROGRAMUL AU PAIR România(R) - program internațional de schimburi culturale - tineri între 18 și 27 ani, buni cunoscători ai unei limbi străine - un an într-o familie din Germania, Olanda sau Belgia, 400-580 DM/lună + pensiune completă, asigurare medicală, cursuri de limbă + tel. 094-593654.

■ Plecări în Israel, buni meseriași, zidari, dulgheri, fierari. Contract un an. Tel. 034-135347, orele 10.00-14.30.

■ S.C. IASITEX SA Iași, cu sediul în Iași, str. Primăverii nr. 2, angajează de urgență țesători. Relații la telefon 136760 interior 248. (1246742)

■ SA AGRICOLA MIROSLAVA SA anunță concurs pentru ocuparea postului de șef de fermă la Ferma Țibănești, județul Iași. Condiții: studii superioare de specialitate (Facultatea de Agronomie). Concursul va avea loc pe data de 15 august 1998, ora 8,00, la sediul societății, din localitatea Miroslava, județul Iași. Relații suplimentare la telefon 295600. (1246886)

■ SC angajează tîmplari universali. Telefon 177745 sau 092389114. (1246784)

■ SC SUT SA Iași angajează imediat (cu contract de muncă sau convenție civilă): 4 instructori auto pentru gradele B și C (de preferință cu auto); 1 profesor legislație rutieră B + C. Relații suplimentare la sediul societății din str. Rampei nr. 9A sau telefon 153745 interior 18. (1246899)

■ Angajez urgent confecționere care să știe să lucreze draperii. Telefon 252496. (0797249)

■ Lucrați la domiciliu, procesînd corespondență, ambalînd diverse etc. Cîștiguri atractive. Trimiteți plic timbrat autoadresat la P.O. Box 3-717 Iași, 6.600. (1003491)

■ S.C. NEYLA angajează pentru secția de confecții inginer, maistru, confecționere, personal pentru călcat și absolvenți MIU sau UCECOM din 1998. Telefon 250672. (192241)

■ Tînăr căsătorit, sănătos, caut loc de muncă în străinătate, calificat sau necalificat, orice muncă. Ofer două milioane lei și plata pe o lună zile acolo. Rog fără avans. Pentru Ghiocel. Telefon 166483. (192533)

■ S.C. MOTEXCO, societate cu capital integrat străin, angajează confecționere și mecanic. Condiții deosebite de lucru și salarizare. Telefon 146917. (1246810)

■ Societate de valori mobiliare angajează secretară. Cerințe: absolventă de studii superioare, vîrsta maximă 30 ani, cunoașterea limbii engleze, operare calculator, prezență fizică agreabilă, aptitudini de comunicare. Telefon 239300. (1246816)

■ S.C. TRUST ASTORIA SRL angajează bucătar. Relații la telefon 233842. (1246817)

■ S.C. TRUST ASTORIA SRL angajează ospătari pentru restaurant categ. I cu solide cunoștințe în domeniu, vîrsta pînă în 30 ani, aspect plăcut. Relații la sediul firmei, în Șos. Națională nr. 57, sau la telefon 233842. (1246817)

■ S.C. DACON EMERALD angajează confecționere, personal sală croit, salariu minim 800.000 lei. Telefon 215939/092284041. (3016104)

■ S.C. 2C SRL angajează confecționere. Telefon 163861. (1246114)

■ CMM MODEX angajează confecționere calificate. Telefon 112461. (1246294)

■ Caut loc de muncă horticultor, pază, house, keeper, preparator băuturi alcoolice, merceolog. Iași - 138023. (1246867)

■ Universitatea Agronomică și de Medicină Veterinară Iași scoate la concurs 1 post fochist IV. Condiții: - autorizație fochist; 4 ani vechime în meserie. Relații la telefon 140820/174. Data concursului - 29 iulie 1998. (1003916)

■ S.C. HILTI Co promovează, prin reprezentanța sa pentru Moldova din Iași, personal calificat pentru platforme de foraj marin în Marea Nordului, în condiții deosebite de muncă și salarizare. Studii superioare (numai bărbați): 1. ingineri TCM-orice specializare; 2. ingineri și maiștri petroliști; 3. medici generaliști; 4. ofițeri marină; 5. informaticieni; 6. ciberneticieni; 7. automaticieni. Studii medii (numai bărbați): 1. lăcătuși mecanici, mecanici petrolieri, sudori, operatori motoare, operatori radio (cunoștințe perfecte de limba engleză), scafandri, marinari, asistenți medicali, bucătari calificați, barmani-ospătari, cameriști. Relații suplimentare de luni pînă vineri, între orele 10,00-17,00, la telefoanele 032/226724 și 092507911 sau direct la sediul din Hotelul Unirea Iași, camera 1013. (1246914)

Felicitări

■ S.C. MOLDROM SA urează mulți ani fericiți și viață lungă domnului director general al S.C. FORTUS SA, ing. Gheorghe Cojocaru, cu ocazia pensionării.

■ Domnul director genral al S.C. MOLDROM SA, ing. Paul Neamțu, este alături de domnul director general al S.C. FORTUS SA, ing. Gheorghe Cojocaru, în aceste clipe de o deosebită semnificație, prilejuite de pensionarea domniei sale.

Matrimoniale

■ 30/1,80/80, simpatic, inteligent, stabilit în Vest, vreau să întîlnesc fata de vis, frumoasă, sinceră, pînă în 22 ani. Telefon 00436642721653 sau CP 135, OP 4 Suceava

■ Caut persoană cu vîrsta 60-70 ani pentru îngrijire sau căsătorie, bună gospodină. Relații la familia Chiscop I. Vasile, comuna Costuleni, sat Covasna (Iași). (1246280)

■ Student 23/1,70/70 simpatic, doresc să cunosc o tipă drăguță (de preferință studentă). Scrie-mi la OP 11, C.P. 2448. Cătălin. (1246815)

■ Caut femeie pînă în 50 ani, fără locuință, poate să fie din mediu rural. Telefon 222784. (3016108)

Pierderi

■ Telemobil MOTOROLA cu seria 0944-468-796-670 (nefolosibil). Rog găsitorul să sune la 216666 - Coca-Cola. Recompensă. (1246824)

■ Legitimație de serviciu RATC pe numele Andrieș Paraschiva, cu nr. de marcă 3/477. O declar nulă. (3016113)

■ Carte de muncă pe numele Pogor Virginia. Îl declar nul. (1246120)

■ Carnet de sănătate pe numele Caea Alecu. Îl declar nul. (1003919)

■ Carnet de sănătate pe numele Corneliu Petru Platon. Îl declar nul. (1251521)

AGENDA OMULUI DE AFACERI

ETNIS

Reprezentanța firmei germane Vaillant pentru Moldova, vă oferă:

Centrale și cazane pentru încălzit pe combustibil lichid, gaz și electrice

- proiectare, montaj și garanție 3 ani
- plata în 6 rate lunare

Reducere 15% pentru aparatura Vaillant și 30% pentru aparatura italiană

Iași - Str. N. Iorga 7D, bl. F5,
tel. 032/230113, fax 032/232690, telemobil 094613246

ROTHERM

Reprezentant al firmei FERROLI - numărul 1 în Italia

REDUCERI EXCEPȚIONALE pentru:

- *Cazane și centrale termice gaz metan, motorină*
- *Radiatoare aluminiu și fontă*
- *Echipamente condiționare și climatizare*

Plata în rate !

Proiectare, montaj, garanție, service etc.

Iași - Bd. T. Vladimirescu nr. 40 (Bucșinescu)
Tel./Fax: 032/175105, 272340

DAS

Depozit en-gros

MATERIALE ȘI ECHIPAMENTE pentru instalații

(Romstal, Vaillant, ACV, Guillot, Remeha, De Longhi, McQuay, York)

REDUCERI PÎNĂ LA 15%

Iași, str. Aurel Vlaicu 87,
Tel./Fax: 032-175.488, mobil 094/630.512

CASA DESIGN

Reprezentant BOSCH Germania, ACV Belgia

Prețuri fără concurență pentru:

- *Cazane și centrale termice gaz, motorină*
- *Radiatoare fontă, oțel și aluminiu*
- *Aparate condiționare și climatizare*
- *Amenajări interioare*

Proiectare, montaj, garanție, service

Iași, str. Gîndu nr. 10,
Tel.: 032-212073, mobil 092-725651

APROTEM SA

comercializează:

- *PIESE SCHIMB tractoare, mașini agricole, auto și rulmenți*
- *MATERIAL DE UZ GENERAL carbid, anvelope, materiale electrice, haine protecție, îngrășăminte chimice*

Șos. Manta Roșie 9,
tel: 230130, 231141, fax: 231566

UNITRADE

Un partener pentru:

- MOBILIER BIROU
- AMENAJĂRI INTERIOARE

Iași, bd. Copou nr. 4, tel. 032/213455, 213456

CVARTET

CO_2 *îmbuteliere bioxid de carbon puritate 99%*

Preț unitar
2541 lei/kg

Iași, str. Aurel Vlaicu nr. 78
tel/fax: 032-271989

MOLID

Pentru siguranța dumneavoastră!

- SISTEME DE ALARMĂ PENTRU EFRACȚIE, INCENDIU, AUTO
- DISPECERAT DE SUPRAVEGHERE - TELEFONIC ȘI RADIO -
- INTERVENȚIE INARMATĂ I.G.S.

Iași, Bd. Copou nr. 3, et. 4, (Clădirea Trust Construcții)
tel: 032/216671, fax: 032/214564

ELECTRA

lider național interfoane

Instalează, cu plata în rate

INTERFOANE DE ACCES CU CARTELĂ marca ELECTRA

blocuri, vile, sedii de firmă

"pentru liniștea dumneavoastră"

Iași, str. Împăcării 35, bl. 919, Nicolina II,
tel.: 032/126276

ELECTRONIC RESEARCH CENTER

FIRMĂ ROMÂNO-AUSTRIACĂ

vă oferă în rate

INTERFOANE de SCARĂ

Iași, str. Armeană nr. 2, tel. 032-116666

ELYTIS SRL

- *FIRME LUMINOASE*
- *COPERTINE*
- *AMENAJĂRI INTERIOARE*

Șos. Păcurari, bl. 558
Tel. 094 642.765, tel/fax: 219.972

ROENTER

Consulting managerial și de afaceri

Asigurăm rapid:

- înmatriculări societăți comerciale
- înregistrări acte adiționale
- obținem autorizație de funcționare pentru sedii firmă, birouri, depozite

Elaborări contracte comerciale

Iași, str. A. Panu nr. 13-15, mezanin
zilnic: 9.00 - 19.00, sîmbătă: 9.00-14.00
telefon 212335

ED&F MAN ZAHĂR

ZAHĂR
4.148 lei/kg
(cu T.V.A. și sac inclus)

Roman,
tel/fax: 033-733532

MICA INDUSTRIE

produce gama de mobilier

MOBISET

din lemn și pal de import

** birouri * sufragerii*
** dormitoare * bucătării*

standardizat sau la comandă, la orice dimensiuni.

Plata în rate, la prețuri care vă convin(g) !

Str. Ipsilanti nr. 19; str. Merilor nr. 11
Tel. 114.737, 117.116, 117.755

SC FOLIPLAST SRL - Botoșani -

Produce și oferă:

- ■ folie - polietilenă de la gr. 0,025 pînă la 0,25 mm de la l. 100 pînă la 3600 mm
- ■ folie - color, film, termocontractabilă
- ■ pungi, saci și sacoșe

Tel: 031/522086; 092/703085

TOFAN GRUP

comercializează:

anvelope și camere auto (produse de Danubiana și Victoria Florești)

Iași- Șos. Păcurari nr. 92 (în incinta Transmixt SA)
Tel. 032/154.343, 251.837

SOMETCHIM

prin magazinul Vama Veche

- *produse electrocasnice (TV color, frigidere)*
- *mobilier, covoare, articole de pescuit, menaj, papetărie, alte produse metalo-chimice*
- *avans 40% - rate: 6-12 rate, în funcție de valoarea dolarului*

Adaos minim

Str. Gării nr. 22

TRIDOM

CREATIVITATEA NOASTRA, IMAGINEA FIRMEI DUMNEAVOASTRA PRIN :

☐ RECLAME LUMINOASE
☐ AMENAJARI INTERIOARE
☐ MARCHIZE SI COPERTINE
☐ CARTI DE VIZITA & ECUSOANE

TEL. : 092 252 360
TEL / FAX : 032 251 360

INTERSOC

COPII XEROX alb/negru

PLANȘE, SCHIȚE A4-A0

Cele mai mici prețuri !
Tarife reduse pentru studenți

Iași, str. Împăcării 19, bl. 915, parter
Tel. 032-122.342, 125.124

S.C. RULMENȚI S.A.

Anunță că începînd din luna aprilie a.c. *produsele sale vor fi disponibile prin noua sa rețea de distribuție avînd centre de desfacere în orașele: București, Ploiești, Craiova, Tîrgu-Jiu, Satu Mare Cluj, Brașov, Tulcea, Iași*

BÎRLAD, TEL. 035/41.58.26
FAX 035/42.18.39

PATTY-EXPRESS

punct de lucru com. Victoria - Iași

produce și comercializează

PÂINE LA VATRĂ

0,400 kg - 1.200 lei (TVA inclus)

TRANSPORT GRATUIT!

Tel. 295190

MIRFAN MOBILUX

oferă

- *mobilă sufragerie* • *holuri*
- *dormitoare* • *bucătării*
- *mic mobilier*

Plata în maxim 36 rate lunare

Program luni - vineri: 10.00 - 18.00

Alexandru cel Bun (vis-a-vis de magazin Minerva)
tel. 032/152647

D.M.T.

cumpără VIȘINE și CAISE pentru consum

minim 15 tone

tel: 032/210252, fax: 032/147985

TIMARK SRL

comercializează en-gros și cu amănuntul

FITINGURI (racorduri pentru țevi) negre, zincate, ș.a.

la prețuri de importator !

Iași, str. Sărăriei 155, tel./fax: 032-210685
luni-vineri: 8.00-17.00; sîmbătă: 9.00-12.00

MICĂ PUBLICITATE pe Internet

- pentru persoane fizice
  - căutare oferte locuri de muncă în străinătate, matrimoniale, diverse
- pentru persoane juridice
  - OPORTUNITĂȚI DE AFACERI
  - SOLUȚII DE AFACERI

Mai multe detalii la tel. 032-271.333, int. 123

Decese

Familia anunță cu nemărginită durere încetarea din viață a celui ce a fost tată, soț și bunic VASILE RAICU. Înmormîntarea va avea loc vineri, 17 iulie 1998, orele 12.00, la Cimitirul "Eternitate". Regrete eterne! Dumnezeu să-l odihnească în pace! (1251508)

Dumitru - fiu, Floarea - fiică, Ecaterina și Dumitru - noră și ginere - și toți nepoții regretă moartea mamei, respectiv soacră și bunică - ELENA POPA C. PAMFIL. Ne rugăm ca în viața veșnică să fii în grija bunului Dumnezeu liniștită. Pe pămînt ai avut o viață de zbucium și chin. Înmormîntarea va avea loc sîmbătă, 18 iulie 1998, în sat Hadîmbu, comuna Mogoșești - Iași. (1246848)

Soțul, copiii și nepoții anunță cu mare durere moartea fulgerătoare a scumpei și iubitei soții, mame și bunică GEORGETA ULMANU - 59 ani. A fost o ființă deosebită cu o mare dragoste pentru cei dragi pe care i-a ocrotit, ajutat și îndrumat pînă în ultima clipă a vieții. Sufletul ei cel bun și drag ne-a părăsit, lăsîndu-ne cu o mare durere în inimă, care greu se va vindeca. Nu te vom uita niciodată. Corpul neînsuflețit se află depus la Biserica "Sf. Nicolae". Înmormîntarea va avea loc sîmbătă, 18 iulie 1998, ora 12,00 la Cimitirul "Eternitate". (1246559)

Familia anunță cu nemărginită durere decesul fulgerător a scumpului nostru tată și bunic - GAVRIL LEONTE, în vîrstă de 69 ani. Înmormîntarea va avea loc sîmbătă, 18 iulie 1998, ora 14,00, la Cimitirul din satul Hadîmbu, comuna Mogoșești, jud. Iași. Dumnezeu să-l odihnească în pace! (1246057)

Pe data de 14 iulie 1998, a plecat dintre noi un suflet nobil, doamna ALEXANDRINA VASILESCU (DIDI). Odihnească-se în pace în locul de veci de la Cimitirul "Eternitate", Iași! (1246737)

Condoleanțe

Colectivul S.C. MAREX transmite sincere condoleanțe fostei colege Diana Chirica, pentru pierderea tatălui. Dumnezeu să-l ierte! (1246202)

Promoția 1980, Finanțe-Contabilitate, Facultatea de Științe Economice Iași, aduce un pios omagiu memoriei distinsului dascăl, prof. universitar dr docent în științe - DUMITRU RUSU - și transmite sincere condoleanțe familiei îndurerate. Dumnezeu să vă aibă în pază și să ocrotească sufletul dvs MARE și GENEROS! (1246847)

FAMILIILE DRĂJNEANU CONSTANTIN ȘI DRĂJNEANU GIGI REGRETĂ MOARTEA FULGERĂTOARE A CUMNATULUI ȘI UNCHIULUI LOR, VASILE (LICUȘOR) RAICU, ȘI TRANSMIT SINCERE CONDOLEANȚE FAMILIILOR ÎNDOLIATE - RAICU ȘI CHIRICA. DUMNEZEU SĂ-L IERTE! (1246204)

Locatarii blocului B1, Păcurari nr. 179, sînt alături de Doina Floroiu și copii, la marea durere pricinuită de pierderea soțului. Sincere condoleanțe. (1251519)

Foștii colegi din cadrul Atelierului de Prototipuri de la SC MOLDOMOBILA SA regretă dispariția neașteptată a lui - VASILE RAICU (LICĂ) - și sînt alături de familia îndurerată. Sincere condoleante! Dumnezeu să-l odihnească în pace! (1251518)

Ne-a părăsit neașteptat un frate drag, un om cu un suflet mare - PAVEL CERNEAVSCHI. S-a stins din viață în liniște și demnitate, precum a fost întreaga lui existență. Îl plîng cu durere, Ștefania și Rodica - surori, Lică - frate, Puiu - cumnat, Doina și Mihai - nepoți. Lacrimi și flori pe tristul tău mormînt!

Familiile Caliopia Hociung, Florentina și Ionel Postolache regretă profund decesul cuscrului PAVEL CERNEAVSCHI și sînt alături de doamna Mărioara Cerneavschi.

Familia Ilie Ionița transmite sincere condoleanțe doamnei Mărioara Cerneavschi, pentru pierderea soțului, domnul PAVEL CERNEAVSCHI.

Colectivul At. Sculptură S.2 Moldomobila Iași regretă trecerea în neființă a celui care a fost un bun coleg VASILE RAICU și transmite sincere condoleanțe familiei îndurerate. (1246879)

Colectivul Șantierului nr. 3 Instalații din cadrul C.C. "Moldoconstruct" S.A. Iași împărtășește durerea domnului Mihai Mirauță și a familiei sale pricinuită de trecerea în neființă a tatălui. Dumnezeu să-l odihnească în pace! (1246885)

Colectivul Farmaciei "Ghițun" SRL este alături de colega farmacist Liliana Postolache, și transmite sincere condoleanțe întregii familii pentru pierderea suferită. (1246894)

Colectivul Secției a-II-a Neurochirurgie Iași este alături de familia dr. Remus Lăcătuș la marea durere pricinuită de trecerea în neființă a tatălui socru. Dumnezeu să-l odihnească în pace. (1246555)

Familia Dumitru Bidașcă este alături de familia Maria Cerneavschi în momentele grele pricinuite de pierderea suferită prin trecerea în neființă a celui care a fost PAUL CERNEAVSCHI. Dumnezeu să-l odihnească în pace! (1246554)

Familia Cornelie Avram este alături de familia Dorel Olariu și celelalte rude la marea durere pricinuită de dispariția celei care a fost o minunată mamă, soție și bunică GEORGETA ULMANU. Dumnezeu s-o odihnească în pace! (1246785)

Salariații S.C. ASBEER SA aduc un ultim omagiu celui care a fost operator-berar - VALERIU APETROAIE, om cu calități profesionale și suflet nobil ce va rămîne veșnic în amintirea noastră. Sîntem alături de familia îndoliată și-i transmitem sincere condoleanțe și întreaga noastră compasiune.

Elena Băltuță - soră, Mircea, Ioan și Dumitru Iuga - frați, împreună cu cumătrul și cumnatele sînt alături de Tatiana Nastasia în greaua pierdere pricinuită de decesul soțului NECULAI. Regretă moartea fulgerătoare a acestuia și transmit sincere condolanețe familiei îndoliate. Dumnezeu să-l ierte și să-l odihnească în pace! (3017509)

Finii Petru și Eugenia Stolniceanu împreună cu famila, regretă dispariția fulgerătoare a nașului PAUL CERNEAVSCHI. Transmitem pe această cale sincere condoleanțe familiei sale, Maria - soție, Iuliana și Tatiana - fiice, Sandu - ginere, Carmina și Lucian - nepoți și fraților. Dumnezeu să-l odihnească în pace! (1246738)

Colegii biroului Contabilitate din cadrul S.C. NORD-EST SA sînt alături de doamna Rodica Puzdre în aceste clipe grele la dispariția fratelui. Sincere condoleanțe.

Comemorări

S-a scurs un an de cînd a plecat de lîngă mine pentru totdeauna, draga mea soție VALERIA MACOVEI. Fiecare clipă reprezintă pentru mine ființa plină de duioșie și dragoste. Rog pe cei care au cunoscut-o să păstreze un moment de reculegere în memoria ei. Comemorarea va avea loc sîmbătă, 18 iulie 1998, ora 11.00, la Cimitirul "Eternitate" (parcela 31). (1246279)

Au trecut 40 de zile de cînd a pășit în lumea umbrelor, buna noastră mamă și bunică VERONICA OANĂ. Comemorarea va avea loc sîmbătă, 18 iulie, orele 10.00, la Cimitirul "Eternitate". Dumnezeu să o odihnească în pace!

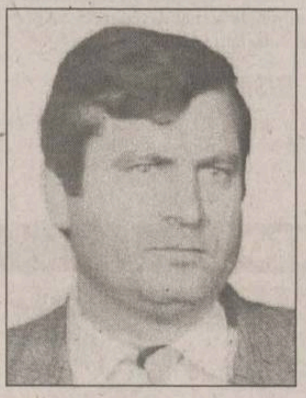

Soția - Adriana Zăgan, copiii - Loredana, Anca, tatăl, frații, surorile anunță pe toți cei care l-au cunoscut că se împlinește un an de la trecerea în neființă a scumpului nostru VICTOR ZĂGAN. Aducem și pe această cale un călduros omagiu și vă rugăm să participați la slujba de pomenire, care va avea loc sîmbătă - 18 iulie 1998, orele 12.00, la Cimitirul "Sf. Treime" - Păcurari. Dumnezeu să-l odihnească în pace! (1251515)

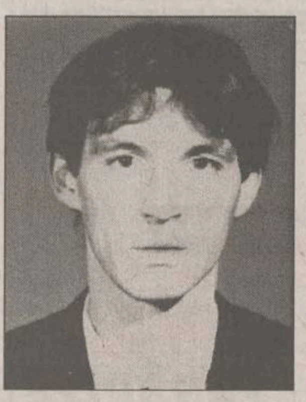

Cu mare durere în suflet, părinții, fratele și sora amintesc că se împlinesc trei ani de la dispariția prematură a scumpului nostru drag, ing. CĂTĂLIN ALEXANDRU. Comemorarea va avea loc la Biserica "Sf. Toma", pe 19 iulie. Dumnezeu să-l odihnească în pace. (1246851)

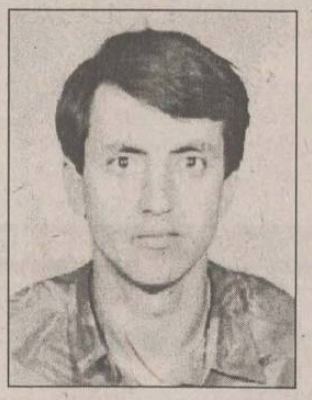

Luminița - soție, Larisa - fiică anunță celor care l-au cunoscut pe IONEL IRIMIȚĂ, împlinirea a un an de la neașteptata și mult regretata plecare dintre noi. Domnul Dumnezeu să-l ierte și să-l odihnească în pace! (1246557)

Cînd totul era așa de frumos și bine pentru noi, într-o zi călduroasă de duminică, 17 iulie 1994, ca un fulger, o moarte crudă și nemiloasă ne-a smuls de lîngă noi pentru totdeauna unicul nostru fiu - CĂTĂLIN-MIHAI, lăsîndu-ne într-o durere și tristețe imensă. Tu erai pentru noi raza noastră de viață, speranță și curaj, dar acum nu mai știm de nimic, decît că amintirea ta este ca o rană deschisă prin care sufletul se scurge. Pînă cînd atîta durere, nu știu, cert este că noi îți vom păstra aceeași dragoste și aceeași amintire frumoasă despre chipul și sufletul tău cruat și nevinovat. Nu te vom uita niciodată CĂTĂLIN, iar tu de acolo de unde ești, să ne veghezi sufletele noastre zbuciumate! Dumnezeu să te aibă în grija Lui! Scumpii tăi părinți Viorica și Mihai Ailoae. (1246899)

Oferta săptămînii: TELECOMUNICAȚII

EuroBIT dealer autorizat CONNEX GSM
Începând cu 13 iulie conectare gratuită
Telefoane celulare GSM și accesorii
Motorola d460 - 149 USD*
*Prețul este fără TVA, valabil numai pentru terminalele conectate la CONNEX GSM
Iași, str. Smârdan 63, Tel/Fax : 032-216752, 216753, 215754

OFERTA SPECIALA cu ocazia deschiderii noului magazin GlobalNET !!!
NOKIA 3110 - 199 USD* NOKIA 6110 LiIon- 499 USD*
Maxon MX3000 - 129 USD*
*pret fara TVA, valabil doar cu activare in sistemul CONNEX GSM
GlobalNET GSM
Iași, B-dul Independenței, bl. B1-5
Tel./fax: 032-222.930, tel.: 092-281.661, 092-221.991
NOKIA Official Distributor

CONNEX GSM LUMEA E A TA
Panasonic
MOTOROLA
Ω OMEGA IS COMMUNICATIONS
SERVICE LA TOATE ECHIPAMENTELE 24 DE ORE DIN 24
✓ telefoane celulare GSM
✓ centrale telefonice, fax-uri, instalații aer condiționat
✓ stații de emisie-recepție, sisteme paging
DEALER AUTORIZAT COMERCIALIZARE, INSTALARE ȘI SERVICE
Iași, str. Carpați nr. 6, bl. 908A, tel./fax 032/221133, 220591

dialog GSM
1-31 iulie
le modèle dealer autorizat
Ofertă incredibilă
Motorola d460 cu numai 89$!!!
Mobile World
Conectare gratuită!
Str. Sf. Lazăr nr. 53 - tel./fax 239003

Universal RX
IAȘI, Grigore Ureche nr. 3
Tel / Fax: 212 660, 217 254
ALO
SE VINDE AICI
• conectări
• accesorii
pentru orice tip de telefon
dialog GSM

dialog dealer autorizat
Ofertă promoțională în perioada 13 iulie - 15 august '98
XEROX THE DOCUMENT COMPANY
GIROS COMPANY
Iași, Str. I. C. Brătianu 20-22 ☎ 032/210.872

TEKO INVEST
CONNEX Dealer autorizat GSM
Telefoane celuare GSM,
Gama completa accesorii.
ERICSSON 628
149 USD !!!
Fara taxa de conectare
Huse de piele. 79.000 lei
BOSCH CARTEL
89 USD !!!
Str. Sf. Lazăr 53,
tel/fax:233553, 092-234030

TE CONECTEZI GRATUIT pentru toate tipurile de abonament!
Oferta este valabilă numai până la 15 August!
OM TE FACI!
dialog GSM
• Conectare gratuită!
• Până la 60 de minute gratis, lunar, timp de 2 luni!
• În plus, doar prin magazinele din rețeaua MediaCom, accesorii gratuite!
dialog Week-end 5 min
dialog 50+Tel. 30 min + 1 accesoriu gratuit
dialog 300+Tel. 60 min + 2 accesorii gratuite
dialog Practic 15 min
dialog 150+Tel. 60 min + 1 accesoriu gratuit
dialog 600+Tel. 60 min + 3 accesorii gratuite
QUARTZ S.R.L.
Magazin: QUARTZ
Bd.Independenței Y1-Y2
Telefon: 14 61 52

REL COMPUTER
DEALER AUTORIZAT
CONNEX GSM
NOU!
Pager ECO - CNM fără abonament
Telefoane celulare, accesorii
Iași, Șos. Arcu nr. 12, Bl. Z18, tel./fax 032-214190

GIREXIM UNIVERSAL
dialog
Telefoane celulare GSM
Ericsson, Motorola, Philips, NOKIA, NEC
Plata în rate: 30% avans ! 12 rate !
Str. G. Muzicescu nr. 6, bl. 7A, parter, tel. 032-215.981

dialog
Serviciul GSM pentru tine
Vara dialog GSM
Easy ALO 194$
"Dialog FAX"
"Birou Mobil"
OPEN SYSTEMS
tel. 094-546680 sau 032-113545
ofertă specială - telefoane MOTOROLA
accesorii pentru orice tip de telefon

dialog Serviciul GSM pentru tine
Tec Telecom
STR. CALEA CHIȘINĂULUI NR. 17 Parter
TEL./ FAX : 032-232638 , 032-233910
Numai 194 $
Pachet "Easy ALO"
TELEFON ALCATEL + Pachet ALO
Facilitati la conectare
Dealer autorizat MOBIL ROM

Licitații

■ S.C. EUROBIT SRL organizează licitație pentru amenajarea unui spațiu comercial în zona centrală. Informații la telefon 092/358000

■ S.C. MOLDOVA TRICOTAJE S.A. Iași organizează vînzare de mijloace fixe prin licitație publică deschisă, în zilele de 3 august 1998, 24 august 1998 și 9 septembrie 1998. Relații de sediul societății din Iași, Calea Chișinăului nr. 2A, sau la telefon 032/137655 int. 231. Serviciul Mecano-Energetic.

■ Judecătoria Iași vinde la licitație publică în data de 17 iulie 1998, ora 12,00 (Dosar 10536/96) - apartament 2 camere C. Negri 37, bloc P1, etaj 9, ap. 1, Iași. Informații la Judecătoria Iași sau la Banca "Dacia Felix" Sucursala Iași, telefon 032/142526, 145630. (192972)

■ ATCOM IASI scoate la licitație, în vederea închirierii, spațiul cu destinația birou (S - 25mp), situat în Iași, B-dul Stefan cel Mare nr. 8. Licitația se va desfășura în data de 17 iulie 1998, orele 10,00, la sediu. Relații la telefon 115201. (1246823)

■ Primăria Răducăneni organizează licitatie publică deschisă, fără preselecție, în vederea construirii obiectivului "Pod peste pîrîul Bohotin și racordare la DN-28 de pe raza comunei Răducăneni, în ziua de 24 iulie 1998, ora 10,00, la sediul Primăriei Răducăneni. Primăria deține proiect de execuție cu certificat de urbanism și autorizație de construire. Caietul de sarcini se poate obtine contracost de la sediul Primăriei Răducăneni, zilnic între orele 8,00-14,00.

Diverse

HELP LINE - Pentru copiii noștri

Puteți primi gratuit informații privind alimentația și creșterea sugarului, zilnic, orele 16.00 -17.00, la telefon 214002. Policlinica "Sănătatea 2000", dr. Iordache Constantin - medic primar pediatru.

ȘCOALĂ POSTLICEALĂ

Institutul Național Postliceal-Prohumanitas organizează sesiune de înscriere, fără concurs, cu reduceri de taxe, la următoarele specializări postliceale: asistență socială - psihotehnică; finanțe - contabilitate; birotică - administrație publică; învățători educatori; comerț - alimentație publică. Cursuri intensive: sîmbăta și duminica. Data limită: 15 iulie. Relații, zilnic, orele 10,00-17,00, la telefon 032/111624.

CASA PARADIS

Singurul loc din Iași în care ACUM poți găsi floarea dorită este Florăria CASA PARADIS (B-dul Socola 3, telefon 130117, program 7,00-22,00). Buchete și aranjamente florale la comandă. Servicii prompte, calitate excepțională. Nu uitați! Nici o sărbătoare fără PARADIS.

■ Organizăm excursii în Italia, Franța, Austria, Cipru. Facilităm vize SCHENGEN. Tel. 034-143259 sau 092-224202.

■ Organizăm excursii săptămînale în SPAȚIUL SCHENGEN și ISRAEL. Seriozitate și siguranță! Tel. 01-3368417 sau 094-896796.

■ F6 (BOLD); foto: Mihaela.jpg DACĂ AVEȚI PROBLEME ÎN FAMILIE, CUNUNII LEGATE SAU ÎN AFACERI PIERDUTE, PUTEȚI APELA LA SERVICIILE TINEREI MIHAELA CARE, PRIN HARUL EI, VĂ POATE AJUTA. PENTRU CEI CURIOȘI GHICEȘTE VIITORUL ÎN ZODII ȘI TAROT. CEI CE AU APELAT LA SERVICIILE EI AU FOST MULȚUMIȚI. TEL. 470538.

■ S.C. CASA BLANCA SRL, cu sediul în Iași, Șoseaua Bucium nr. 11A, anunță reactualizarea autorizației de mediu.

■ Alimentația este importantă pentru sănătatea dvs. Vă ajutăm să aveți o alimentație corect balansată. Sigur, serios, natural! Telefon 032/141038 (12,00-18,00).

■ Ești absolvent de liceu? Nu ai reușit să obții o diplomă de bacalaureat? Ai vîrsta între 18-25 de ani? Ești într-o derută, noi îți oferim o SANSĂ. Comunicați de urgență, pe adresa C.P. 710, O.P. Iași 3: numele, prenumele și adresa exactă, și în trei zile vei primi oferta noastră.

■ S.C. TRUST ASTORIA SRL anunță redeschiderea Restaurantului Podu Roș începînd cu data de 1 august 1998 și organizarea de mese festive, nunți, banchete etc. Relații la telefon 233842. (1246817)

■ Medicină naturistă, tratăm orice fel de afecțiune: febror, ulcer, hemoroizi, cancer la sîn, ficat, întărirea oaselor, artrită, reumatism, dureri de cap, sterilitate la femei. Cei interesați pentru informații, relații la telefon 159819. (1246115)

■ Domnul care în ziua de 3 iulie 1998, ora 17,00, a transportat doi pescari de la Dumbrava la Catedrala Nicolina este rugat să sune la telefon 124932. (1246729)

■ STAȚIUNEA DIDACTICĂ IAȘI, cu sediul în Aleea M. Sadoveanu nr. 9, telefon 219080, are în stoc și livrează la prețuri convenabile: curele trapezoidale, rulmenți și alte piese pentru tractoare, mașini și utilaje agricole. De asemenea, pentru cei interesați, în luna iulie 1998 se primesc cereri în vederea organizării concursului pentru ocuparea următoarelor posturi vacante: șef aprovizionare-desfacere; șef laborator produse lactate; șef laborator patiserie panificație; vînzători produse agroalimentare.

Mulțumiri

■ Apreciez seriozitatea școlii de șoferii amatori de la ACR și în mod special calitățile de instructor ale domnului Ion Condurache, care m-au făcut să reușesc fără probleme la examenul cu poliția. cu mulțumiri, Octavian M. (1003920)

■ Familia Mișu și Coca Zalaru mulțumește, prin această cale, tuturor celor care prin telegrame, telefoane, condoleanțe transmise prin presă, participare directă etc. au fost alături de ea la durerea cauzată de trecerea în lumea veșnică a iubitului lor tată, preot SIMION HONCIUC. (1246895)

Servicii

MEDIC VETERINAR

Ofer: vaccinări, deparazitări, tratamente chirurgicale și medicale pentru cîini, pisici și păsări, la domiciliul pacientului. Telefon 138328. (1003732)

M.V.D. Servicii consulting

Asigurăm servicii pentru:
- Definitivarea formalităților legate de înființarea societăților comerciale cu capital românesc sau străin;
- Înscrieri mențiuni pentru acte adiționale;
- obținerea autorizațiilor și avizelor de funcționare pentru: sedii, spații comerciale, depozite, spații de producție (pompieri, sanepid, mediu, protecția muncii etc.);
- înregistrarea cererilor pentru mărcile de fabrică, de comerț și de servicii la OSIM;
- înregistrarea la DGFPCFS și Administrația Financiară.

Hotel Unirea, cam.107. Tel/fax 212299, pentru autorizații cam. 105, tel. 215015. Program 9-19, sîmbătă 9-14.

ÎNFIINȚĂRI SOCIETĂȚI COMERCIALE

- procedură completă: redactare acte, Notariat, Judecătorie, Camera de Comerț, Administrația Financiară, ștampilă;
- termen - 21 zile
- MAJORARE CAPITAL SOCIAL:
- obligatoriu, conform Ordonanței 32/1997
- procedură completă
- ACTE ADIȚIONALE DIVERSE, AVIZE ȘI AUTORIZAȚII FUNCȚIONARE:
- aviz principiu Primărie;
- autorizație sanitară de funcționare;
- autorizație funcționare Primărie;
- autorizație instalare firmă luminoasă.

Birou autorizat, Hotel "Unirea", et. 2, cam. 211. Telefoane 117733 sau 092/211121, zilnic, orele 9,00 - 13,00 și 16,00 - 19,00; sîmbătă: 10,00 - 12,00. (0798407)

IMPORTANT!

Perfectăm acte vînzări-cumpărări-schimburi: terenuri, case, apartamente. Comision fix - 200.000 lei. Acum puteți dormi liniștit! Telefon 177929.

■ Înființări societăți comerciale
■ Înființări asociații familiale
■ Acte adiționale, diverse (majorări capital social, puncte de lucru etc.)
■ Avize și autorizații de funcționare. SC INCO - Piața Unirii nr. 6. Telefon 116110; 092/347668. (1246930)

■ Ștampile, în numai 30 min;
■ cărți de vizită;
■ imprimări cu folio;
■ îndosarieri;
■ laminări;
■ xerox.
creație material publicitar; ■
identitate de corporație ■
consultanță design; ■
SAXON'S
cărți de vizită · ștampile
Complex Comercial "Rond Tramvai Tg.Cucu"
Tel/Fax: - 032-212257

ROENTER LTD. - CONSULTING MANAGERIAL ȘI DE AFACERI

Asigurăm rapid:
■ înmatriculări societăți comerciale
■ înregistrări acte adiționale
■ obținere autorizații de funcționare pentru sedii firmă, birouri, depozite etc.
■ elaborări contracte comerciale
Str. Anastasie Panu nr. 13-15, mezanin. Telefon 212335, zilnic, orele 9,00-19,00; sîmbăta, orele 9,00-14,00.

STINGĂTOARE

Preț producător. Materiale PSI. Verificări, reparații, reîncărcări. Singura unitate atestată SC ANGELS SRL. Telefon/fax 032/251494; 094/648897.

■ Traduceri autorizate notariat, traduceri diverse, toate limbile de circulație. Sună acum, la telefon 215207. (1003806)

■ Transport marfă cu autocamion 6 tone - 20 mc cu și fără prelată, rapid și ieftin. Preț negociabil. Decontare legală. Telefon 113401, 094630133 sau 166040 după ora 17,00. (1246009)

FILMĂRI VIDEO ȘI FOTO PROFESIONALE

Filmări video profesionale, casetă normală, super VHS, Panasonic M 9000, efecte speciale și fotografii color, avantajos. Telefon 129573! (1003747)

■ Frigidere casnice și comerciale. Garanții și prețuri interesante. Telefon 092/377779, 154223. (1246046)

SC PRESINVEST

EXECUTĂ CELE MAI IEFTINE HIDROIZOLAȚII TERMOSUDABILE, MATERIAL IMPORT, PENTRU PARTICULARI, SRL-URI, SERIOZITATE, CALITATE, GARANȚIE. DEPLASARE ORIUNDE ! TEL. 034/18.33.79; 092-347505.

SC ACOPERA

Execută rapid ieftin, de calitte, HIDROIZOLAȚII termosudabile, cu material import acoperișuri cu țoglă Branc, tab tip țiglă. Montări ferestre VELUX. Tel. 094-870052, 034-188378.

■ Execut transport marfă capacitate 1,5 tone, preț avantajos. Relații la tel. 094-512197.

REPARAȚII TV LA DOMICILIU

Inginer service autorizat TV Golstar, Royal, NEY, Samsung, TEL, Telecolor, Cromatic, alfa, alte modele. Garanție trei luni. Tarife cu bun simț. Telefon 175160, urgențe 094/812981. (1246786)

■ Trasnport marfă și persoane pe orice distanță cu Dacia Break. Seriozitate, confort și siguranță. Telefon 122769.

■ Belgiancă, 25 ani, licență traducere + pedagogie, cunoscătoare a limbilor romînă, franceză, spaniolă și engleză + informatică, caut loc de muncă interesant la firme străine și altele. Telefon 112334, Iași sau 00322 4270432 Bruxelles.

■ Tîmplar, reparații mobilier, uși, ferestre. Relații la telefon 154428, după orele 20,00. (1245048)

■ Filmări video. Calitate, seriozitate, profesionalism. Fotografii Kodac-color. Telefon 158738. (1246849)

■ Doi ingineri autorizați RENEL, executăm/reparăm instalații electrice. Telefon 171309, 166852 - seara. (1246778)

■ Execut schițe topografice, vînzări-cumpărări acceptate în notariat. Autorizat de ONCGC București. Telefon 171974. (1246776)

■ Executăm lucrări monumente funerare (cavouri) în 2-4 rate lunare, monumente din marmură la comandă, cu modelul clientului. Relații la telefon 094/216506.

INSALATOR SANITAR

Execut instalații și reparații la apă. Montez seturi de baie, mașini de spălat. Rapid și garantat. Telefon 132388. (1246718)

AGENDA AUTO

INFOTEC SRL
luni - vineri 9,00 - 18,00
sîmbătă 9,00 - 14,00
Str. Împăcării nr. 35, bl. 919
☎ 221405, 226898

CASTROL
BOSCH
MICHELIN
DUNLOP
GOODYEAR
SACHS

SIX SRL
- vopsele STANDOX
luni - vineri 9,00 - 18,00
sîmbătă 9,00 - 12,00
Străpungere Ștefan cel Mare nr. 3
☎ 117557

Ulei HEXOL - Canada

CONSULTANȚĂ GRATUITĂ

RUEDAS NOU!

DAEWOO, CIELO/ESPERO
- amortizoare MONROE
- bujii, filtre, curele
- plăcuțe frînă, elem. direcție, ulei

MONROE amortizoare
BOSCH

luni-vineri: 9.00-18.00
sîmbăta: 9.00-16.00
duminica: 9.00-14.00
Str. Armeană nr. 5, tel. 112239

AUTO RICAMBI

• Importator piese auto
luni - vineri: 9,00 - 18,00
sîmbătă: 9,00 - 14,00
IAȘI, Piața CUG (magazin), ☎/FAX **225151**
Bacău, str. 9 Mai nr. 29, ☎ **034 / 170819**
Suceava, str. Simion Florea, ☎ **030 / 216416**

GARANTIE PE VIATA!
• SISTEME DE ALARMA
MAAT, FBI, UNGO - SUA
• SUDARI PARBRIZE
-5%
Păcurari 92 (incinta Transmixt) ☎ 259.690

BOGE QH febi bilstein ÆE ENGINE PARTS GLASER

Amortizoare, arcuri, bucșe
SC VIBOL SRL
luni-vineri: 9.00-18.00,
sîmbătă: 9.00-14.00
IAȘI, str. Uzinei 32, tel./fax: 032-115.830
BACĂU, cartier TIC-TAC, tel. 034/110.829
mobil 094/514.700
Livrare în 48 ore

GLO Lipmesa Amortizoare ARAL

Transport marfă FORD CARGO 5t
mobil 094/514.701

Motor PIESE AUTO

Toată gama de piese și accesorii auto.
Piese auto import din stoc și la comandă.
OFERTA SĂPTĂMÎNII:
Ulei LIQUI MOLY - 70.000 lei/5 l (TVA inclus) (Dacia, Oltcit)
Plăcuțe frînă CIELO - 130.000 lei (TVA inclus)
Program zilnic: 8.00 - 18.00
sîmbătă; 8.00-13.00
Str. Armeană nr. 22; ☎ 211128, Tel./fax: 210981

PARBRIZE
A.G.E.R. SERVICE
AUTO GLASS EXPRES ROMANIA SERVICE
• Geamuri import vest pentru toate tipurile de autovehicule (și en gros), asigurăm și montaj
Str. Niciman nr. 2 ☎ **219298**
Ofertă specială: parbrize Dacia și Cielo

SC SANDU ET Co TORO snc
Magazin piese auto ROMÂNEȘTI și IMPORT
luni - vineri: 8.30 - 18.00
sîmbătă: 8.30 - 14.00
Bd. Tudor Vladimirescu 303 (Podu de Fier)
tel: 092.319.078

Carrier
LUBRIFIANȚI
pentru motoare transmisii, hidraulice și industriale la flacoane și butoaie de 23, 60, 216 litri.
importator și distribuitor
impar auto iasi
Str. Ștefan cel Mare 8
(în clădirea ATCOM)
tel.032/219470 fax:142680

AMRS
• **Amortizoare**
SACHS
luni - vineri 9,00 - 19,00
sîmbătă 9,00-14,00
Str. Păcurari nr. 78
☎ 032/214150

INTERNATIONAL COMPLEX SERVICE
vă oferă:
Dealer DAEWOO
autoturisme DAEWOO, piese de schimb, accesorii auto, carburanți, lubrifianți, consignație autoturisme:
• reparații în garanție și postgaranție, întrețineri periodice pentru DAEWOO și OLTCIT
• *INSPECȚII TEHNICE PERIODICE PENTRU TOATE TIPURILE DE AUTOTURISME*
Calea Chișinăului nr. 45, tel. 137620, fax: 233296
Iternet - http://home.dntis.ro/Íscicssa/index.html

MOLDO INTERTOUR
TRANSPORT
MARFĂ *și* PERSOANE
intern și internațional
RAPID și AVANTAJOS!
Tel./fax: 032-211.732, 211.730

SC GRĂDINARIU IMP. EXP. SRL

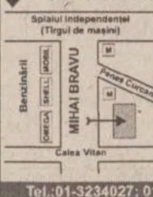

IMPORTATOR DIRECT
GERMANIA ȘI UNGARIA
Vinde en gross și en detail piese pentru:
IFA, ROBUR, LIAZ, BARKAS, WARTBURG, TRABANT
Tel.:01-3234027; 01-6391307, Fax: 01-2222164
Mobil: 094-561.803

TOFAN GRUP
luni - vineri 8,00 - 16,00
Șos. Păcurari nr. 92
în incinta TRANSMIXT SA (AUTOBAZA 2)
☎ 032/154.343

S.C. GIRUS vă oferă:
OXIGEN
îmbuteliat în tuburi - 48000 lei/tub
reduceri 10-20% comenzi mari
transport asigurat
Tel: 094/626488

anvelope autocamioane
Taurus

Member of Michelin Group
Taurus

3 ANI
garanție

impar auto iasi
Tel.032/219470 Fax:142680
impar auto bacau
Tel.034/135121 Fax:117310
În colaborare cu SC TAXICOM SA Iași
Calitate la prețuri accesibile !

☎ TELEFOANE UTILE

☎ **SALVARE: 961**
☎ **POMPIERI: 981**
Pașcani: 981, 761774
☎ **POLITIE:**
Inspectoratul Judetean Centrala 140720; Dispecerat 146666; Municipiu Centrala 140020 Dispecerat 146840/955 Ofiter de serviciu 146850; Serviciul Circulatie - 140070.
☎ **SERVICII MEDICALE MOBILE CORPO-SAN (asistentă medicală non-stop de urgentă la domiciliu): 113130**
☎ **PROTECTIA MUNCII.: 116139**
☎ **ASOCIATIA ROMÂNĂ ANTI-SIDA, HOTLINE SIDA: 210024**
☎ **AGENȚIA C.F.R.: 147673**
☎ **INFORMATII GARĂ: 146333**
☎ **AUTOGARĂ: 146587**
☎ **TAXICOM, dispecerat: 953, 146593**
☎ **GO-TAXI, dispecerat: 279444**
☎ **TAXI ROMARIS, dispecerat: 215555, 222222**
☎ **TAXI LYON TRANZ, dispecerat: 214214**
☎ **AGENTIA TAROM: 115239**
☎ **INFORMATII AEROPORT: 174058;271590**
☎ **STATII PECO: Baș Ceauș - 176865; Aurel Vlaicu - 175872; Bucium - 132891; Crișan - 112182; Păcurari - 164142; Sărărie - 147480.**
☎ **A.C.R. - informatii utile: 112345, 130177.**
☎ **DISPECERATE: R.A. Gaz-Metan - 928; 141737; R.A. Apă-Canal - 214271 (centrala - 215410; robot - 219227); Renel - 147070, deranjamente - 929; Termoficare - 141956; R.A. Locuinta - 112434; Telefoane - Deranjamente - 921;**
☎ **GARDA FINANCIARĂ: 114065, 12427.**
☎ **ADMINISTRATIA FINANCIARĂ: 143030**
☎ **TRIBUNAL: 146300**
☎ **PROCURATURĂ: 212566**
☎ **CAMERA DE COMERT: 117757**
☎ **CENTRUL MILITAR JUDETEAN: 146370**
☎ **STATUL MAJOR JUDETEAN DE APĂRARE CIVILĂ: 214470**
☎ **HOTELURI: Moldova - 142225; Traian - 143330; Unirea - 142110; Continental - 114320; Sport - 232800; Orizont - 112700**
☎ **POLICLINICA CU PLATĂ: triaj informatii - 117244**
☎ **OFICIUL JUDETEAN PENTRU PROTECTIA CONSUMATORILOR: 145392.**
☎ **AGENTIA DE PROTECTIA MEDIULUI: 214357**
☎ **LABORATOR ANALIZE "PRO FAMILIA": 230431**
☎ **FUNDATIA PENTRU PROTECTIA ANIMALELOR "SALVANIM" - anunturi pierderi/găsiri animale: 212184**
☎ **INSPECTORATUL DE SĂNĂTATE PUBLICĂ: 210910**
☎ **Vama Nicolina - 142817**
☎ **Punct vamal Of. Poștal 13 - 113093**
☎ **Directia Regională Vamală Iași - 127779; 130154**

■ Execut lucrări de vopsitorie-auto la prețuri accesibile și în regim de urgență. Garantăm calitatea lucrării. Informații la telefon 092/520509, după ora 18,00. (1246713)

■ Consilier financiar autorizat închei polițe de asigurare pentru pensie privată "Concordia Română". Telefon 173562. (1246770)

■ Executăm reparații tapițerie de orice tip la domiciliul clientului și lustruim mobilă. Telefon 120718 sau 123369. (1555948)

■ Tehnoredactare computerizată profesionistă, scanări și listări. Telefon 132059. (2317337)

■ Efectuez transport marfă, orice distanță cu Dacie 1304 (carosată). Prețuri negociabile. Relații la telefon 094/663953. (192250)

■ Emailări căzi, chiuvete albe și color. Telefon 271061; 092/424915. (1003878)

■ Economistă - țin contabilitatea la firme mici și mijlocii. Telefon 115438. (1003638)

■ Electrician, repar instalații electrice, electrocasnice, corpuri de iluminat și instalații industriale. Telefon 129782. (2317346)

■ Electrician autorizat execut reparații electrice. Telefon 113380. (1003451)

■ AUTORIZAT SERVICE TV. (EXPERIMENTAT "GOLDSTAR", "NEI", "ROYAL", "FUNAI", "GRUNDIG", "NIPPON", "PROFEX", "NOKIA"), VIDEO, VIDEO-CAM ȘI CD. SPECIALIST ÎN BLOCURI DE ALIMENTARE, ORICE MODIFICĂRI SUNET, ADAPTĂRI SELECTOARE - CABLU, PASTILE VIDEO. PROCUR PIESE NOI, IMPORT. TARIFE REZONABILE. GARANȚIE. DISPECERAT - TELEFON 110572. (192806)

■ Instalatori sanitari, executăm alimentări apă (case - vile), montări seturi baie și bucătărie, mașini automatice, apometre, tîmplărie, placări gresie, faianță. Telefon 250087. (1246656)

■ Doriți să vindeți avantajos obiecte de artă, obiecte de colecție, bijuterii, lucruri deosebite, cărți rare, amintiri de familie și nu știți cum să procedați? SC CARTIER - oricînd la dispoziția dvs. Sunați la 092507911 pentru consultanță gratuită. Asigurăm discreție și rapiditate maximă pentru tranzacțiile dvs. (1246949).

■ INSTALATORI SANITARI ȘI GAZE, MONTĂM APOMETRE, ARAGAZE, SETURI "MELANIA"; MAȘINI DE SPĂLAT; INSTALAȚII DE ORICE COMPLEXITATE. OFERIM GARANȚIE! PROGRAM NON-STOP! TELEFON 155159; 135829. (1246937)

AGENDA BENZINĂRII

NOU! **Anvelopele** MP
MATADOR, DEBICA
GOODYEAR
de o calitate europeană, la un preț românesc!
Se distribuie la toate unitățile și depozitele
PECO
Tel: 142780; 210088 Fax: 210013; 210001
PRIETENUL MAȘINII TALE

CASA ***comercializează prin benzinăria din șoseaua Iași-Ciurea:***
○ benzină PREMIUM ○ motorină
○ uleiuri: motor, transmisie, amestec ptr. motoare în 2 timpi
○ apă distilată, lichid de frînă, lichid antigel
Program: 7⁰⁰-21⁰⁰ ☎ **123500 int. 508**

COMPETROL
Vă oferă produse
"PETROBRAZI" prin benzinăriile:
• **Podul de Piatră (Splai Bahlui)**
☎ **/fax: 032/112240**
• **Șos. Păcurari**
• **B-dul N. Iorga**

☎ TELEFOANE UTILE: FARMACII

FARMACIA MELISSA - MONTERO, PODU ROȘ

Str. Nicolina nr. 2, bl. C7, telefon: 234099
zilnic 8.00 - 20.00, sîmbătă și duminică: 8.00 - 18.00
Comercializează:
- medicamente indigene și import
- gama de vaccinuri produse de Institutul Cantacuzino Iași și București
- tehnică medicală
- produse pentru hrana și îngrijirea copilului
- produse parafarmaceutice

• FARMACIA SF. LAZĂR
zilnic : 8.00 - 20.00
sîmbăta : 8.00 - 14.00
duminica : 8.00 - 14.00
☎ **230.153**

• ANDA FARM
Șos. Păcurari, bl. 474
zilnic : 8.00 - 20.00
sîmbăta : 8.00 - 16.00
duminica : 9.00 - 13.00
☎ **252.254**

• ALDAMED - TEHNICĂ MEDICALĂ
(comercializează aparatură și instrumentar medical)
Str. V. Alecsandri nr. 1
zilnic : 8.00 - 20.00
sîmbăta : 8.00 - 15.00
duminică: închis
☎ **215.500**

• ALSOC - FARMAVITA
Sf. Andrei 4
(lîngă Biserica Sf. Andrei)
zilnic: 9.00-19.00
sîmbăta: 9.00-14.00
duminica: 9.00-14.00
☎ **112043**

• A.T.I.- PULS
Șos. Națională 194, bl. D
zilnic : 8.00 - 20.30
sîmbăta :8.00 - 20.00
duminica : 9.00 - 18.00
☎ **233.242, 233.223**

• AVICENNA
Str. Ștefan cel Mare nr. 10, bl. B2, sc. B
zilnic : 9.00 - 21.00
sîmbăta :9.00 - 14.00
duminica : închis
☎ **213.047**

• BABY FARM
Str. V. Lupu 70-74
zilnic : 8.00 - 20.00
duminică: 9.00 - 13.00
☎ **271.357**

• BEST FLORA
Str. Vasile Lupu 108
zilnic: 8.00 - 20.00
duminica: 8.00 - 14.00
☎ **271.962**

• EUROPHARM
Str. Cerna 1 (Mircea cel Bătrîn)
zilnic : 8.00 - 20.00
sîmbăta : 8.00 - 14.00
duminică: 8.00 -14.00
☎ **224.109**

• FARMACIA 4
Bd. Ștefan cel Mare 3
zilnic : 7.30 - 19.30
sîmbăta : 8.30 - 13.30
☎ **142.020**

• FARMACIA GHIȚUN
Str. Cuza Vodă 27
zilnic : 7.00 - 20.30
sîmbăta : 8.00 - 15.00
☎ **147.077, 231.876**

• FARMA LIV
Str. Nicolina nr. 11, bl. A5
zilnic: 8.00 - 20.00
sîmbăta: 8.00 - 20.00
duminica: 8.00 - 14.00
☎ **231.197**

• GABRIELA FARM
Str. Păcurari, bl. 582
zilnic: 8.00 - 20.00
sîmbăta: 8.00 - 14.00
duminica: 8.00 - 14.00
☎ **140.616, 122.827**

• GABRIELA FARM
Str. Gavril Muzicescu nr.6
(lîngă Telefoane)
zilnic: 8.00 - 20.00
sîmbăta: 8.00 - 14.00
duminica: 8.00 - 14.00
☎ **216.507**

• IRIS PHYTOPHARMA
Bd. Copou nr. 3
luni-vineri : 7.15 - 20.00
sîmbăta : 9.00 - 18.00
duminică: 9.00 -18.00
☎ **219.296**

• FARMACIA PROFARM
str. Carpati nr. 17
(lîngă Posta din Nicolina)
zilnic: 8.00 - 20.00
duminică: 8.00 - 13.00
☎**/fax 224.952**

• REMEDIA
Str. Gării 30
zilnic : 7.30 - 20.00
sîmbăta : 8.00 - 14.00
duminica : 8.00 - 14.00
☎ **146.325**

• SALVIA
Cuza Vodă 1
zilnic : 7.30 - 20.30
duminică : 8.30 - 14.00
☎ **210.340**

• SEMIS
Str. Străpungere Silvestru 7
zilnic : 8.00 - 20.00
duminică: 8.00 - 14.00
☎ **210.542**

• TAIFARM 93
Str. Dimineții, bl. 774
(Frumoasa)
zilnic: 8.00 - 20.00
sîmbăta: 9.00 - 13.00
duminica: 9.00 - 13.00
☎ **/FAX 216.138**

• TEOFARM
Bd. Țuțora 2 (Calea Chișinăului 2)
zilnic : 8.00 - 20.00
duminică: închis
☎ **231.118**

• TEHNIS M.K.S.
str. Vasile Lupu nr. 17
(intersecția Bucșinescu)
luni-sîmbătă: 8.00 - 20.00
duminică: 9.00 - 17.00
☎ **272.180**

• FARMACIA UNIVERSITARĂ
Bd. Independenței
Facultatea de Farmacie
U.M.F. parter (Rotonda)
zilnic: 7.30 - 18.00
sîmbătă: închis
☎ **116.104 int. 33**

• FARMACIA NR. 1
B-dul Dacia nr. 32
zilnic: 8.00 - 16.00
sîmbăta: închis
☎ **153.498**

• FARMACIA NR. 2
Piața Unirii 3
zilnic: 7.00 - 20.00 - 7.00
sîmbăta: program permanent
duminica: program permanent
Farmacie cu gardă
☎ **116.029**

• FARMACIA NR. 7
Str. Socola 9, bl. E.1
zilnic: 7.00 - 20.00
sîmbăta: 8.00 - 14.00
☎ **132.293**

• FARMACIA NR. 9
Str. Sălciilor, bl. 828 Nicolina II
zilnic: 7.00 - 20.00
sîmbăta: 8.00 - 14.00
☎ **122.782**

• FARMACIA NR. 11
Str. Vasile Lupu 160, bl. G.3
zilnic: 7.00 - 20.00
sîmbăta: 8.00 - 14.00
☎ **175.457**

• FARMACIA NR. 15
Bd. Independenței 23
zilnic: 7.00 - 20.00
sîmbăta: 8.00 - 14.00
☎ **116.408**

• FARMACIA NR. 50
Str. Vasile Lupu 8, bloc D.3
zilnic: 7.00 - 20.00
sîmbăta: 8.00 - 14.00
☎ **172.867**

• FARMACIA NR. 86
Str. Măgurii 4, Nicolina II
zilnic: 7.00 - 20.00
sîmbăta: 8.00 - 14.00
☎ **122.459**

• FARMACIA NR. 14 PAȘCANI
Str. Ștefan cel Mare nr.118, bl. A4
zilnic: 8.00 - 20.00
sîmbăta: 8.00 - 13.00
duminică: 8.00 - 13.00
☎ **164.059**

• POGRANA SRL
STOMATOLOGIE; TEHNICĂ MEDICALĂ
str. Piața Voievozilor nr. 19
Alexandru cel Bun
(vis-a-vis de cinema Dacia)
Program: 9.00 -17.00
☎ **156.322, 092-700.514, 092-358.552**

MEDITAȚII

■ Psihologie - Pedagogie, licențiată (șefă de promoție) a Facultății de Psihologie și Științe ale Educației ofer meditații, modalități de ordonare a materiei pentru memorare rapidă, teste tip admitere. Telefon 279079.

■ Profesor - meditez fizică orice nivel, bacalaureat, admitere facultate. Telefon 231082, după orele 15,00. (1246859)

■ Profesoară cu experiență meditez matematică elevi pentru clasele V-VIII. Telefon 151774. (1246882)

■ Absolvent, meditez fizică, matematică, orice nivel, în special pentru admitere, 12.500/h. Relații la telefon 170137, între orele 14,00-17,00. (1246894)

■ Profesoară de limba română - meditez elevi pentru bacalaureat și pentru examenul de admitere în liceu. Telefon 139787.

■ Profesoară, meditez matematică (bacalaureat, readmitere în liceu). Telefon 279813. (1246802)

■ Studentă Drept, meditez elevi la limba română, clasele V-XII. Telefon 210992. (1246825)

■ Profesor matematică liceu, meditez orice nivel. Telefon 136234 (Podu Roș). (1246715)

■ Profesoară de limba română pregătesc cu seriozitate și eficiență pentru admiteri și bacalaureat. Telefon 174234. (1246767)

■ Meditez limba și literatura română (ofer subiecte) pentru bacalaureat și facultate. Telefon 211109. (0798847)

■ Meditez filosofie, ofer analize filosofice și eseuri pentru bacalaureat și facultate. Telefon 211109. (0798847)

■ Studentă Litere, meditez limba română clasele V-VIII și limba engleză clasele II-VIII. Telefon 156083. (1246047)

■ Studentă, meditez engleză. Telefon 250112. (1246045)

■ Studentă, an terminal, pregătesc matematică, orice nivel (în special admitere liceu sau bacalaureat). Telefon 220158. (3017505)

■ Engleză și spaniolă, 15.000/ședință. Cu mine scăpați de grijile admiterii sau ale corijării. Student Litere, anul III. Telefon 259352. (1246839)

■ Asistent universitar, pregătesc economie performant (teste, probleme, comentarii texte) orice nivel. Telefon 157025. (1246663)

Propuneri de afaceri

■ Asigurăm reprezentanță Galați. Experiență în rețeaua de desfacere din aproximativ majoritatea domeniilor. Oferte fax 036/464808, pentru Nicolae N.

MATER OPTICA - cel mai modern centru de oftalmologie și optică medicală din România

• **Consultații oftalmologice și optică medicală la nivel european**
• **Prescripții lentile de contact**
• **Măsurarea presiunii intraoculare cu aplanotonometru elvețian HAAG-STREIT**

Bd. Independenței nr. 10
tel. 214072

Medici care asigură consultații:
Prof. dr. S. BUIUC
Medic primar dr. G. BEȘCHEA
Medic primar dr. G. DIMITRIU
Medic primar dr. G. MACOVEI
Medic specialist dr. C. ANDRON
Medic specialist dr. M. BREDEȚEAN
Medic specialist dr. M. DOGARU
Medic specialist dr. D. PETRARU
Medic specialist dr. G. TODOSI

SERVICII MEDICALE

• MEDICAL TEST
LABORATOR ANALIZE MEDICALE
(peste 200 tipuri de analize cu aparatură și reactivi import: SUA, Germania, Franța etc.)
-hematologie, biochimie, imunologie, parazitologie, microbiologie, din care MARKERITUMORALI, ENDOCRINI, INFECȚIOȘI, RISC CORONARIAN etc. zilnic:7.00-19.00
Bd.N.Iorga 6, bl. 903A
(vis-à-vis de Gara Nicolina)
☎ 230774

• PRIMA
Cabinete medicale
• STOMATOLOGIE - Dr. Vasile Crivoi
Tehnicieni: Nicolae Niculescu, Sorin Ruxandra
• MEDICINĂ GENERALĂ
Dr. Petre Crivoi - medic de familie
- EKG computerizat Microsoft
- Glicemie instant
Str. Ciurchi 109
☎ **175.380**

ASTĂZI NOI SUNTEM DE GARDĂ!

• Cabinet de oftalmologie și optică medicală

SC MEDOPTICA SRL str. Arcu nr. 1, bl. TAROM, sc. A (la ieșirea din Cinema "Victoria")
- Consultații, tratamente oftalmologice și optică medicală
- Prescripții lentile de contact CIBA - Vision (inclusiv lentile de contact estetice)
Medici care asigură consultații:
Dr. Anghel Kreolla
Dr. Pepelea Lucia
Dr. Scînteie Mira
Dr. Romanescu Carmen
Dr. Tarasi Carmen
Dr. Dimofte Doina
Dr. Rusu Valeriu
Dr. Constantin Cătălin
Program:
luni - vineri: 9.00 - 19.00
sîmbătă: 10.00 - 14.00
Pentru programări și informații sunați la ☎ **225423**

• POLICLINICA "SĂNĂTATEA 2000"
DR. CONSTANTIN IORDACHE
medic primar pediatru și medic specialist cardiologie acordă consultații la domiciliul copiilor sau la Policlinica "Sănătatea 2000", din str. Lăpușneanu 7A.
☎ **214001**-acasă
214002-policlinică
094/507780-mobil

• DR. BUDEANU DOINA
medic specialist psihiatru consultații, tratament medicamentos, psihoterapie, somatoterapie, relaxare.
Policlinica Sănătatea 2000
Str. Lăpușneanu 7A
☎ **214002**

• PRO FAMILIA
Laborator analize medicale
efectuează orice investigație de laborator, executate de profesori universitari
Str. Țuțora 11C, sc. D
Program: zilnic: 7.00-18.00
sîmbăta și duminica: 9.00-11.00
☎**230.431**

• CENTRUL MEDICAL "IRIS"
Coordonator:
Dr. IVONA LUPAȘCU
Ecograf cu Doppler color computerizat
• obstetrică - ginecologie
• cardiologie
• urologie
Consultații și ecografii
• ecografie generală
• medicină generală, acupunctură
• psihiatrie
Bd. Copou 38, bl. A4, sc. A, ap.1
Programări zilnic: 11.00 - 18.00
sîmbătă: 7.30 - 17.30
☎ **213793**

• Dr. M.E. BERLESCU
medic primar psihiatru
Consultații și terapii biologice și psihoterapice complexe în:
- afecțiuni psihice adulți
- tulburări relaționale familiale
- stări reactive și de neadaptare
Centrul medical "IRIS"
Bd. Copou 38, bl. A4, sc. A, ap. 1
☎**213.793**

• Dr. D. CABA
medic primar urolog
Consultații urologice
Ecografia aparatului renal
Centrul medical "IRIS"
Bd. Copou 38, bl. A4, sc. A, ap. 1
Program: luni: 15.00-17.00
joi: 11.00-13.00
Programări între orele 12.00-18.00 la ☎**213.793**

• CABINET PARTICULAR DE OBSTETRICĂ ȘI GINECOLOGIE *"ECHOMED"*
■ **ECHOGRAFII:**
diagnostic de sarcină, depistarea sexului fetal, afecțiuni ale sînului, abdomino-pelvine.
■ **Chiuretaje uterine** pentru întreruperea cursului sarcinii și control post-chiuretaj
■ **Tratamente pentru sterilitate** (feminină și masculină)
■ **Teste** pentru sarcină (3 minute)
■ **Contracepție** orală și montări sterilete
■ **Colposcopii.**
■ **Cauterizări** - biopsii uterine și de col.
Consultații asigurate de profesori universitari și medici specialiști de înaltă competență profesională.
Șos. Păcurari nr. 4, corp anexă la bl.590A (vis-a-vis de Oficiul PTTR)
☎**251927 (fax) ; 018-613.388**
PROGRAM:
Luni-Vineri:11.30-18.30
Sîmbătă: 9.00-14.00
Duminică: 12.00-18.00

• Servicii medicale mobile CORPO SAN
- consultații medicale adulți și copii, la domiciliul pacientului, în regim de maximă urgență;
- asigură electrocardiograme la domiciliul bolnavului cu aparatură medicală performantă;
- echipajul medical poate fi apelat direct la telefonul mobil 092.376.370;
Apelați ***NON STOP*** **CORPO SAN,**
tel.mobil 092.376.370
☎**113130**
Sănătatea este bunul nostru cel mai de preț!

• CABINET STOMATOLOGIC DENTAPRO
DR. LUCIAN TEOFĂNESCU
Str. Rafael 4 (Sărărie, vizavi de Lic. Economic 1):
- consultații **GRATUITE**;
- refacerea zîmbetului plăcut cu materiale cu aspect identic cu dinții naturali;
- nopți liniștite, fără grija durerilor de dinți.
Programează-te ACUM la:
☎ **115521**

• POLICLINICILE "MEDISAN"
■ **MEDISAN 2:**
Balneologie, boli interne, cardiologie, chirurgie, dermatologie, homeopatie, medicină generală, neurologie, obstetrică - ginecologie, O.R.L., psihiatrie, psihologie, reumatologie, urologie, fizioterapie, endocrinologie, hematologie
■ **LABORATOR ANALIZE MEDICALE**
(mai ales boli parazitare din sînge, secreții și fecale)
■ **Consultații asistate psihoenergetică, diagnoză și clarviziune cu Valentina Gîrlea.**
■ Dermatochirurgie, scoaterea definitivă a firelor de păr de pe față.
■ Tratamente diverse, terapii alternative, homeopate, bioenergie, tehnica REIKI, presopunctură, reflexoterapie.
Str. Sf. Lazăr 49, et 2 (Tipografia Dosoftei)
zilnic: 9.00 - 18.00
sîmbătă: 8.00 -13.00
☎ **232753, 114274**

• CABINET DE ALERGOLOGIE
Dr. Victoria Maxim
Medic primar pediatru și specialist alergolog, copii și adulți
Ofer consultații, testări cutanate, tratament.
Piața Voevozilor 13, bloc 3 (Cinema Dacia) în studio FOTO
Marți, Joi: 14.00 - 17.00
Sîmbătă: 9.00 - 11.30
☎ **138594, 136172, 131525**

• SOCIETATEA MEDICALĂ "MARIA MAGDALENA"
(înființată în 1992)
Aleea Mușatini nr. 4
funcționează cu:
CABINET BOLI INTERNE ȘI ELECTROCARDIOGRAFIE (cu specialist din Policlinică)
CABINET TRATAMENTE
(injecții intramusculare, intravenoase, perfuzii, aerosoloterapie, infiltrații și anestezii locale, electropunctură, magnetoterapie, presopunctură, masaj electric recuperator, kineziterapie, pansamente)
CABINET DE ANESTEZIE,
autorizat de Ministerul Sănătății cu practică numai în unități sanitare, dotate cu aparatură verificată și cadru mediu și specialist care a lucrat numai în clinici universitare
CU AMBULANȚA UNITĂȚII se fac consultații și tratamente de urgență la domiciliu precum și internarea cazurilor deosebite
EVITAȚI SPITALIZAREA
tratîndu-vă în familie!
☎ **251044, 135209 (24 de ore din 24)**

• CABINET OFTALMOLOGIC
DR. EMILIA DARABĂ,
medic primar oftalmolog
- Consultații și tratamente oftalmologice
- Prescripții ochelari și lentile de contact
Program: luni,miercuri, vineri: 14.30-16.30
Sediu: str. Petru Rareș 14, parter, sc. E, colț cu str. Arcu (lîngă sediul Telecable, vis-a-vis de mag. "Bing-Bang")
Relații și programări la
☎ **213536, 226028**

• MEDICAL CENTER - *MICROCLINICĂ DE LUX "THEMIS-ART" Iași*
Terapie laser fără suferință și durere la jumătate din prețurile pieței medicale românești
GINECOLOGIE: echografii genitale și abdominale, întreruperi de sarcină la cerere prin metoda instrumentală sau aspirație; diatermocauterizări laser sau electrice, alte intervenții de specialitate cu monitorizare permanentă post-operatorie, aparatură de anestezie și reanimare ultramodernă
OBSTETRICĂ: planificare familială, sterilete (gratuit pentru eleve și studente), consultații și supraveghere permanentă a gravidei (determinarea DOPPLER a sexului fătului), sfat premarital și prenatal
DERMATO-VENEROLOGIE:consultații, tratamente, chirurgia verucilor, papiloamelor, microtumori cutanate (bisturiu laser și electric), ulcere ale gambei, herpes, acnee (tratament prin lumină polarizată), alopecia-areata-pelada (prin imunoterapie de contact
STAȚIONAR CU PATURI
- Profesori universitari și medici specialiști de înaltă competență profesională.
str. Luca Arbore 10A, bl. 404, parter
☎**/fax: 250929**
PROGRAMĂRI FUNCȚIONARE NON-STOP!

• S.E.C.S.
CABINET DE PLANIFICARE FAMILIALĂ
• Counseling în contracepție
• Consultații sexologie, endocrinologie, și ginecologie
• Contraceptive moderne de ultimă generație
• Teste de sarcină
• Contracepții de urgență
Program:
luni - vineri: 15.00-19.00
Str. Oastei 2, (incinta Dispensarului Copou, vis-a vis de Lic. "G. Ibrăileanu")
☎ **272996**
HOT - LINE 092389103
zilnic: 20.00-22.00

• STEREOPSIS
Centrul de îngrijire oftalmologică
asigură:
• consultații și tratamente oftalmologice
• prescriere de ochelari și lentile de contact
PROGRAMĂRI (după ora 19.00):
Prof. dr. P.P. Vancea
☎ **133243**
Asist. univ. dr. Camelia Bogdănici
☎ **210892**
Dr. Carolina Nechita
☎ **112561**
Dr. Marieta Trandabăț
☎ **230114**
Str. Cloșca 8, parter, (Centrul Comercial Ștefan cel Mare, vis-a-vis de ASIROM)
☎ **116651, 210892**

• Cabinetul MEDICINĂ ALTERNATIVĂ
Bl.TAROM,sc.A - Tel. 213511
■ ***Dr.Beatrice LUCACHE***
• medic primar în medicină generală • acupunctor specializat în Asia: • diagnoză naturistă și alopată • acupunctură
• laseroterapie • maxibustie
• electroacupunctură • masaj
• electronografie
☎ **214177, 213511, 092-719702**
ÎNSCRIERI PENTRU MEDIC DE FAMILIE

• CABINET MEDICINĂ GENERALĂ ADULȚI ȘI PEDIATRIE
• CABINET ACUPUNCTURĂ
Dr. BOȚU MAGDALENA
• Consultații medicină generală adulți și pediatrie
• Diagnostic și tratament acupunctură: boli ale aparatului locomotor, cardiovascular, respirator, digestiv, urinar, boli ginecologice și neuropsihiatrice
VĂ OFERIM SERVICIILE DE MEDIC DE FAMILIE
Str. T. Vladimirescu nr. 31, bl. 333, sc. C, ap. 1 - parter (stația Pădurii)
☎ **118189 (cabinet) - 16³⁰-19³⁰**
☎ **113481 (domiciliu)**

• CONSULTAȚII OFTALMOLOGICE ȘI OPTICĂ MEDICALĂ
prin S.C. CLAROPTIC S.R.L.
(Al. Ghica Vodă, după Spitalul C. Parhon)
Dr. Leonida Jolobceastăi - doctor în Științe Medicale
asigură consultații medicale oftalmologice, prescripții ochelari și lentile contact cu executarea urgentă a comenzilor la prețuri minime: rame - import și indigene, lentile ZEISS heliomate, cilindrice, dublu focar etc. la S.C. **CRISTAL OPTIC** S.R.L. (incinta Policlinicii C.F.R. - parter) - optician **Titiana Cozma**
Program:
Dr. Leonida Jolobceastăi
luni, marți joi: 16.00-18.00
vineri: 13.00 - 16.00
miercuri, sîmbăta: închis
Optician Titiana Cozma
zilnic: 9.00-18.00
☎**116.142**

• MEDIC PRIMAR PEDIATRU
Doctor în Științe Medicale
CONSTANTIN AILIOAIE
Ofer **permanent consultații** la domiciliul copilului și adolescentului sau la cabinetul meu particular cu **cele mai moderne strategii de tratament.**
☎**094-507798 (URGENȚE), 251.117**

• MEDIRO
(servicii medicale)
Asigurăm asistență medicală de specialitate în:
• MEDICINĂ INTERNĂ, CARDIOLOGIE, NEUROLOGIE, PEDIATRIE, DERMATOLOGIE;
• ANALIZE LABORATOR (Biochimie, Hematologie);
• ECHOGRAFIE, ELECTROCARDIOGRAME;
• Tratamente diverse (injecții intramusculare, intravenoase, infiltrații, perfuzii etc);
■ **LOGOPEDIE** - Tratament în Tulburări de vorbire la copii și adulți (congenitale, pastraumatice, după accidente ischemice)
■ **DERMO-COSMETOLOGIE ASISTENȚĂ PEDIATRICĂ pe bază de ABONAMENT (3 luni, 6 luni, 12 luni)**
Asistența medicală este acordată de cadre didactice universitare și medici primari de înaltă competență profesională.
B-dul Alexandru cel Bun nr. 4, bl. 1205C-parter (în apropierea Podului dintre cartierele Mircea cel Bătrîn și Alexandru cel Bun)
Program: zilnic 9.00-19.00
☎ **259.111**

• Consultații și ecografii obstetrică - ginecologie
Dr. MIRCEA ONOFRIESCU
medic primar obstetrică-ginecologie
ECHOGRAFII APARAT SIEMENS DOPPLER COLOR
marți și vineri: 13.00-15.00 la **Policlinica Industrială (nr. 2)**
☎ **133088**
CONSULTAȚII PROFESMED
luni și vineri: 17.00 - 19.00
☎ **213226**

• Prof. univ. dr. N. TRIFAN
Boli de copii și adolescenți, consultații la cabinet și la domiciliul bolnavului.
Promptitudine, competență, eficiență, cost redus.
SÎMBĂTA ÎNTRE 9.00-12.00 CONSULTAȚII GRATUITE PT. PERSOANELE DEFAVORIZATE
Programări la
☎ **113.775**

• TRATAMENTE COZAC
Terapie exclusiv naturistă formată din picături superconcentrate, ceaiuri, siropuri testate și aprobate de Ministerul Sănătății (nr. 288/1997), utilizate într-o serie largă de afecțiuni:
■ **MALIGNE**: tumori maligne, ciroză hepatică, boli de sînge
■ **BENIGNE**: tumori benigne, hepatite, ulcere gastroduodenale, boli vasculare, afecțiuni respiratorii, dermatologice, etc.
■ **DIABET ZAHARAT**

ENERGITINCTONIC
(tinctură energizantă)
întărește rezistența organismului și îmbunătățește performanțele fizice, mentale și sexuale, utilă în combaterea stressului
Cozac - speranța vieții tale, acum și la Iași !
Casa sindicatelor, ☎ **135158**
Luni-Marți-Joi: 15.00-18.00

• POLICLINICA "SĂNĂTATEA 2000"
Str. Lăpușneanu 7A
☎ 214002
între orele 10⁰⁰-18⁰⁰ asigură asistență medicală și psihologică în următoarele specialități:
• **Dr. CONSTATIN IORDACHE** - pediatrie, cardiologie pediatrică
• **Dr. DORIN V. BEJAN** - reumatologie-balneologie
• **Dr. ADRIAN COVIC** - medicină internă, nefrologie
• **Dr. COSMA MIHAI** - medicină internă, cardiologie
• **Psih. MIHAELA GHIRCOIAȘ** - psihologie copii
• **Psih. ILEANA HÂȚU** - psihologie adolescenți, adulți
• **Dr. ADRIANA PANAITESCU** - psihiatrie copii - adolescenți
• **Dr. DOINA BUDEANU** - psihiatrie adulți
• **Dr. GABRIELA DIMITRIU** - oftalmologie
• **Dr. RODICA THEODORU** - dermato-venerologie
• **Dr. ELENA CHIRIAC** - psihiatrie adulți
• **Dr. IULIANA ACHIȚI** - neurologie
La noi veți găsi competență înțelegere și înalt profesionalism.

• CABINET STOMATOLOGIC
Dr. Lucia Bârleanu
(medic primar, doctor în științe medicale)
Dr. Emilian Hurjui - medic primar
Dr. Liviu Ene - medic primar
Oferă:
• Consultații și tratamente stomatologice moderne în condiții deosebite de confort și eleganță;
• Competență profesională și promptitudine;
• Tarife similare celor de la Policlinica cu plată; Reduceri pentru studenți;
• Programări zilnic:
str. Sulfinei nr. 15, ☎ **117035**

• Dr. Maria POP
medic specialist psihiatru
• consultații tratamente de specialitate
Programări la tel. 212848

• Dr. BURLACU Maricel
medic primar pediatru
își asumă răspunderea tratării copilului dvs. la domiciliu
Programări la tel. 270779

TELEFOANE UTILE
CABINETE ȘI FARMACII VETERINARE

ASOCIAȚIA CHINOLOGICĂ A MUNICIPIULUI IAȘI (singura recunoscută de A.CH.R. și F.C.I.)
Str. Sf. Atanasie nr. 12. Relații la telefon **032/217111, 032/112391, 032/220028**

ROMVAC COMPANY SA
Depozit en gros de medicamente și vaccinuri de uz veterinar
Str. Sf. Atanasie 12
☎ **032/217111, 032/112391**

CABINET INTERSERVICE VET
Str. Sf. Atanasie nr. 12
zilnic :10.00 - 13.00, 16.00 - 20.00
sîmbătă : 10.00 - 13.00
duminică : 10.00 - 13.00
☎ **032/217111, 032/112391**

CABINET ANIMAVET
Aleea Oltea Doamna
(în spatele Bisericii Catolice din Nicolina)
zilnic : 10.00 - 13.00; 16.00 - 19.00
sîmbătă, duminică : 10.00 - 13.00
☎ **094647930**

CABINET VETERINAR PROVET IAȘI
Str. Smîrdan nr. 93 C
zilnic : 9.00 - 13.00, 15.00 - 21.00
sîmbătă : 9.00 - 16.00
duminică : 10.00 - 13.00
☎ **092.376.433 (NON STOP)**

CLINICĂ ȘI FARMACIE UNIVET
Str. Ion Creangă nr 15 (lîngă Alimentara Triumf)
zilnic : 8.00 - 20.00
sîmbătă : 9.00 - 13.00
duminică : 9.00 - 13.00
☎ **032/176647**

CABINET DUOVET
Str. Nicolae Gane nr. 25
zilnic : 16.00 - 20.00
sîmbătă, duminică : 10.00 - 13.00
☎ **092555155, 032/214773,**

FARMACIE W-2000
Str. C. Negri (lîngă Biserica Bărboi - Tg. Cucu)
zilnic: 9.00 - 17.00
sîmbătă, duminică: 9.00 - 12.00
☎ **032/212342**

FARMACIE VETERINARĂ BIOVET
Str. Primăverii nr. 23 (lîngă Policlinica Industrială)
zilnic: 9.30 - 17.30
sîmbătă: 9.30 - 13.00
duminică: închis
☎ **032/233414**

FARMACIE VETERINARĂ "INTERSERVICE VET"
Str. Bacinschi nr. 9 (lîngă alimentara NEST-Autogară)
zilnic : 8.00 - 20.00
sîmbăta și duminica :8.00 - 14.00

FARMACIE VETERINARĂ "INTERSERVICE VET"
Piața Chirilă
zilnic : 9.00 - 17.00
sîmbătă : 9.00 - 13.00

FARMACIE VETERINARĂ MEDIVET
Str. Păcurari, bl. 543, parter
zilnic: 9.00 - 17.00
sîmbătă: 9.00 - 13.00
☎ **/FAX 032/217869**

CARNETUL ZILEI

TVR 1

6,00 România - Ora 6 fix! TVR Info (orele 6.30, 7.30, 8.20); Gura satului; Horoscop; Revista presei (ora 7.00); Nu ar strica să știți; O poveste pe zi; Invitatul emisiunii (ora 8.00); Concurs
** 8,30 Sailor Moon (d.a., Japonia)
9,00 TVR Cluj-Napoca. Știri; Meseriașii; Sfîrșit de secol: Mitologii contemporane; Casa umbrelor: Noua ordine mondială; 7 zile în cinci minute; Promo pentru "Întîlnirea de sîmbătă"
10,00 TVR Info
10,05 TVR Iași
11,00 TVR Timișoara. Știri zonale; Pe fază: comentariu de actualitate; Călătorii interioare: Rubrică realizată în colaborare cu TV Novi Sad; Școala de jazz: Formația "Bega Blues Band"
12,00 TVR Info
12,05 De la lume adunate... Tineri interpreți; Succese discografice; Virtuozi ai viorii; Invitata emisiunii
12,30 Conviețuiri. Din viața etniei romilor
13,00 Ultimele știri (s., Canada). Ep. 92
14,00 TVR Info
14,10 Perla neagră (s., Argentina, 1992). Ep. 164
15,00 Ecoturism. Petreceți zile de neuitat acolo unde Dunărea se îmbină cu marea
15,30 Emisiune în limba germană. Vizita Grupului parlamentar german creștin-democrat în România; Copiii din Bamberg în România; Forumul Democrat al Germanilor din Buhuși; Întîlnirea formațiilor de dansuri populare la Brașov; Concurs
17,00 Portret în oglindă. Henry Mălineanu
17,30 Mapamond
18,00 TVR Info
18,10 Povești celebre (d.a., Japonia/Italia, 1995)
18,30 Hollyoaks (s., Anglia, 1995). Ep. 6
19,00 Sunset Beach (s., SUA, 1997). Ep. 260
19,55 Doar o vorbă "săt-i" mai spun! O producție Tofan Grup. Emisiune concepută și prezentată de George Pruteanu
20,00 Jurnal. Ediție specială. Meteo. Sport
21,00 Elizabeth R. (f.a., BBC, 1971). Cu: Glanda Jackson, Ronald Hines. Regia John Hale
22,30 Camera ascunsă - Farse cu vedete
22,45 Jurnalul de noapte
23,00 Ciclism. Turul Franței (rezumatul zilei)
23,10 Studioul șlagărelor
0,00 Cinematograful de noapte - "Sărutul de la miezul nopții" (f.a., SUA, 1992). Cu: Michelle Owens, Gregory A. Greer. Regia Joel Bender

TVR 2

6,30 TVM. Telematinal
8,00 Regina celor 1000 de ani (Japonia/Italia)
8,25 Canary Wharf - Culisele televiziunii (s., Anglia, 1996). Ep. 177/r
8,50 Un cîntec pentru fiecare
9,00 Destine în vremuri de război (s., BBC, 1987). Ep. 5
10,05 Dintre sute de catarge... (r)
11,00 Ferestre spre lume. Universitatea internațională de Radio și Televiziune prezintă - Nilul (II). Documentar realizat de MTV Ungaria
11,30 Timpul Europei (r)
12,00 Sunset Beach (s., SUA, 1997). Ep. 259
12,45 Doar o vorbă "săt-i" mai spun! (r)
12,50 Cu ochii'n 4 (r)
13,30 Tezaur folcloric (r)
14,30 TVR Cluj-Napoca. Instrumente, opere, meserii: Este o meserie nouă managementul cultural?; Plăci comemorative
15,00 Irak - după război
15,10 Limbi străine pentru copii. Italiană; Engleză
15,35 Regina celor 1000 de ani (d.a., Japonia/Italia)
16,00 Veronica - Chipul iubirii (s., Argentina, 1998). Ep. 90
16,50 Perla neagră (s., Argentina, 1992). Ep. 165
17,40 Tribuna partidelor parlamentare
17,50 TVR Info

18,00 Universul cunoașterii. Haos și ordine - Bazată pe experimentele remarcabile ale lui Edward Lorenz, din 1961, teoria haosului ar putea reprezenta o cale spre o nouă înțelegere, globală, a Universului

19,00 Știri bancare și bursiere
19,10 Arhive românești. Istoria românilor povestită de Neagu Djuvara (II)
19,40 Treizeci de minute cu Paul Goma. Ep. 2
20,10 Ultimele știri (s., Canada). Ep. 93
21,00 Vînare de vînt. Cutia de rezonanță; Folk-taifas; Invitatul emisiunii; Debut; Folk internațional; Dialoguri telefonice cu telespectatorii
22,00 Time-Out (emisiune sportivă)
22,30 Panoramic Jazz. Festivalul Internațional CD Jazz, Napocensis '98 (II) (selecțiuni)
23,10 Buddha din suburbie (s., Anglia, 1993). Ep. 3
0,00 Ghici cine vine la mine? cu actorul Eugen Cristea
0,30 TVM. Mesager

PRO TV

7,00 Ora 7, bună dimineața!
9,00 Film serial: Tînăr și neliniștit (r)
9,50 Profit
9,55 Prima pagină
10,00 Film serial: Cracker (r)
10,45 Film serial: Seaquest (r)
11,30 Film serial: Fiica oceanului, ep. 4
12,00 Talk show: Profesiunea mea, cultura I (r)
12,55 Știrile Pro Tv. O propoziție pe zi
13,00 Talk show: Profesiunea mea, cultura II (r)
13,30 Film serial: Beverly Hills (r)
14,15 Film serial: Melrose Place (r)
15,10 Teleshopping
15,15 Film serial: Walker, polițist texan, ep. 49
16,00 Teleshopping
16,10 Film serial: Nano, ep. 78
17,00 Știrile Pro Tv. O propoziție pe zi
17,15 Am întîlnit și români fericiți
17,35 Urmărire generală
18,00 Film serial: Familia Bundy, ep. 9
18,25 Știrile Pro Tv
18,30 Chestiunea zilei
18,35 Film serial: Familia Bundy, ep. 10
19,00 Roata norocului (emisiune-concurs)
19,30 Știrile Pro Tv

20,15 Film artistic: Excalibur (SUA, 1981). Regia John Boorman; cu: Nigel Terry, Nicol Williamson, Nicholas Clay

22,45 Film serial: Ultima frontieră, ep. 3. O propoziție pe zi
23,30 Știrile Pro Tv
23,40 Profit
23,45 Prima pagină
23,50 Chestiunea zilei
0,00 Film serial: Poltergeist - Moștenirea, ep. 17
0,45 Film serial: Aventuri în casa morții, ep. 4
1,15 Film serial: VR5, ep. 5
2,00 Profit
2,05 Prima pagină
2,10 Film artistic: Excalibur (r)
4,25 Talk show: Profesiunea mea, cultura
5,45 Roata norocului (r)
6,15 Film serial: Ultima frontieră (r).

ANTENA 1

7,00 Dimineața devreme
10,00 Planeta vie - Lupta pentru supraviețuire (do). Ep. 28
10,30 Animal show (s) Ep. 9
11,00 Twin Peaks (s). Ep. 9
12,00 Cronici paranormale (r.). Ep. 31
13,00 Nash Bridges (s/r)
13,50 Quantum
14,00 Știrile amiezii

14,10 Sfîntul (s). Ep. 45 (ultimul episod)

15,10 Controverse istorice (r)
15,40 Întoarcerea Sfîntului (s). Ep. 20
16,35 Văduva (s). Ep. 44
17,30 Telerebus
18,00 Esmeralda (s). Ep. 106
19,00 Observator

LARRY HAGMAN

19,30 Dallas (s). Ep. 46

20,20 Navarro (s. polițist, Franța, 1991/1992). Ep. 6
22,00 Hombres - Războiul sexelor (s). Ep. 30
23,00 Știri/Sport

23,15 Univers întunecat (thriller, SUA, 1986). Cu: Blake Pickett, Cheri Scott. Regia Steve Latshaw

0,45 Observator
1,15 Quantum
1,25 Sfîntul (s)
2,15 Văduva (s/r)
3,05 Dallas (s/r)
3,55 Esmeralda (s/r)
4,45 Quantum
5,00 Controverse istorice (do)
5,30 Planeta vie - lupta pentru supraviețuire (do/r)
6,00 Întoarcerea Sfîntului (r)

TV PRIMA

7,00 La prima oră - magazin matinal
10,00 Celebri și bogați (s/r). Ep. 148
12,00 Pretutindeni cu tine (s/r). Ep. 143
12,30 Lex[illegible] emisiune-concurs),
13,00 Focus 13 (știri)
13,15 Starea de veghe (talk-show/r)
14,45 Teleshopping
15,00 Flash - știri
15,05 Xuxa (show pentru copii)
15,30 Rocky Bullwinckle (d.a.). Ep. 48
16,00 Focus 16 (știri)
16,15 Pretutindeni cu tine (s). Ep. 144. În distribuție: Dennis Coard, Debra Lawrance, Melissa George
16,45 Prietenul nostru, Jake (s). Ep. 46
18,00 Celebri și bogați (s). Ep. 149. Cu: Natalia Oriero, Diego Ramos, Antonio Grimau
19,00 Focus 19 (știri)
19,45 Meșterul casei (s). Ep. 151
20,15 Atingerea îngerilor (s). Ep. 30

21,15 Destin rescris (comedie-ficțiune, SUA, 1990). Cu: Stephen Quimette, Alberta Watson, Michael Ironside. Regia Jim Purdy

23,00 Focus 23 (știri)
23,30 Starea de veghe (talk-show live): "Șueta de vineri seară"
1,30 Focus 23 (știri/r)
2,00 Starea de veghe (talk-show) (r)

METEO

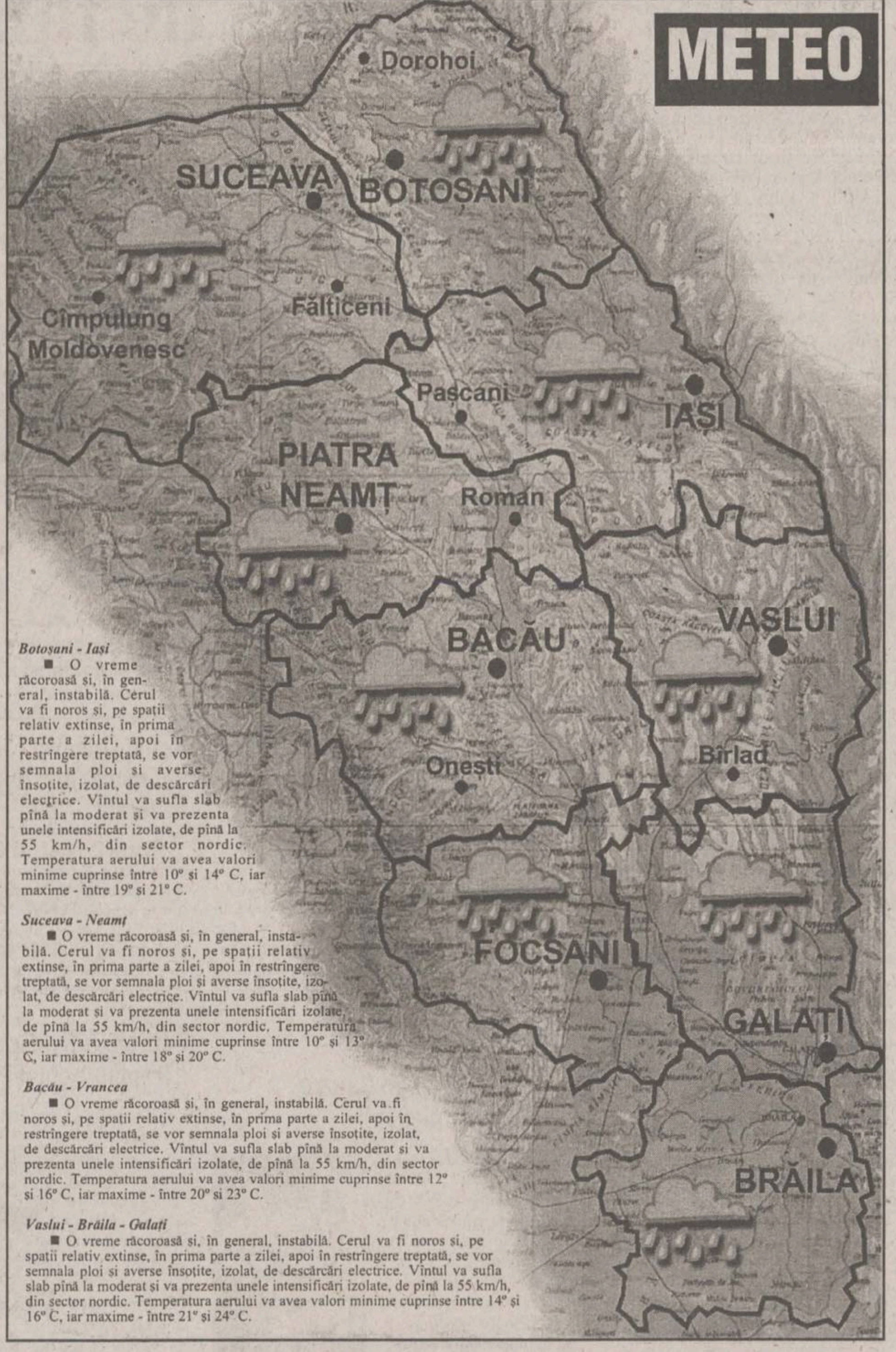

Botoșani - Iași

■ O vreme răcoroasă și, în general, instabilă. Cerul va fi noros și, pe spații relativ extinse, în prima parte a zilei, apoi în restrîngere treptată, se vor semnala ploi și averse însoțite, izolat, de descărcări electrice. Vîntul va sufla slab pînă la moderat și va prezenta unele intensificări izolate, de pînă la 55 km/h, din sector nordic. Temperatura aerului va avea valori minime cuprinse între 10° și 14° C, iar maxime - între 19° și 21° C.

Suceava - Neamț

■ O vreme răcoroasă și, în general, instabilă. Cerul va fi noros și, pe spații relativ extinse, în prima parte a zilei, apoi în restrîngere treptată, se vor semnala ploi și averse însoțite, izolat, de descărcări electrice. Vîntul va sufla slab pînă la moderat și va prezenta unele intensificări izolate, de pînă la 55 km/h, din sector nordic. Temperatura aerului va avea valori minime cuprinse între 10° și 13° C, iar maxime - între 18° și 20° C.

Bacău - Vrancea

■ O vreme răcoroasă și, în general, instabilă. Cerul va fi noros și, pe spații relativ extinse, în prima parte a zilei, apoi în restrîngere treptată, se vor semnala ploi și averse însoțite, izolat, de descărcări electrice. Vîntul va sufla slab pînă la moderat și va prezenta unele intensificări izolate, de pînă la 55 km/h, din sector nordic. Temperatura aerului va avea valori minime cuprinse între 12° și 16° C, iar maxime - între 20° și 23° C.

Vaslui - Brăila - Galați

■ O vreme răcoroasă și, în general, instabilă. Cerul va fi noros și, pe spații relativ extinse, în prima parte a zilei, apoi în restrîngere treptată, se vor semnala ploi și averse însoțite, izolat, de descărcări electrice. Vîntul va sufla slab pînă la moderat și va prezenta unele intensificări izolate, de pînă la 55 km/h, din sector nordic. Temperatura aerului va avea valori minime cuprinse între 14° și 16° C, iar maxime - între 21° și 24° C.

RADIO NORD - EST

5,30 - 10,00 Micul dejun. Emisiune matinală de informații și muzică, știri din actualitatea locală, informații utilitare, horoscop, informații economice, relatări, interviuri în direct, concursuri (6,00-6,30 buletinul de știri și programul Actualitatea preluate de la BBC) 8,15 Scafandru de Bahlui - tabletă de Cătălin Mihuleac. Realizatori: Emanuel Botezatu și Gabriel Avasiloaei ■ 10,00-14,00 Fir direct. Realizator Alina Balaș ■ 14,00-14,30 BBC: Buletinul de știri și Actualitatea ■ 14,30-18,00 Turnul de control. Informații sportive (14,45), știri, interviuri, concursuri, muzică ■ 17,00 Puls Nord Est - cel mai important grupaj informativ al zilei ■ 17,45 Scafandru de Bahlui - tabletă de Cătălin Mihuleac ■ 18,00-18,45 BBC: Buletinul de știri și Actualitatea ■ **18,45-21,00 Punctul pe I.** Talk show pe subiecte de actualitate. Realizator: Ovidiu Șimonca ■ 21,00-21,30 BBC: Buletinul de știri și Actualitatea ■ 21,30-22,00 Puls Nord Est - ediția de seară (știri, reportaje, interviuri, relatări din actualitatea locală și națională) ■ **22,00-0,00 Dedicații muzicale.** Muzică la cererea ascultătorilor. Gazdă: Costi Răzlescu ■ 0,00-7,00 Frecvență obligatorie - o emisiune realizată obligatoriu de Gabriel Avasiloaei și George Nistor

RCS

10,00 "Magie neagră" (f.a./r)
11,30 "Întoarcerea acasă" (f.a./r)
13,00 Desene animate (r)
13,15 Viața sălbatică (do/r)
14,30 "Biblia" (f.a./r/I)
16,00 Agenda RCS
17,30 "Luminile orașului" (f.a.). Cu Charlie Chaplin
19,00 Din tainele Împărăției: - "Cuvînt de învățătură ortodoxă"
20,00 Desene animate
20,15 Viața sălbatică în Marea Britanie (do)
21,25 "Biblia" (f.a./II). Cu: George C. Scott, Ava Gardner; regia John Huston

ELECTRON M BIT

8,00-16,00 Reluarea programului din 16 iulie
16,05 Tombick & B.B. (d.a.)
16,55 Desene animate
17,15 Max Glick (s)
18,02 Brigada de șoc (s)
18,30 Sumarul zilei
18,32 Cotidian M Bit (știri)
18,40 Reportajul zilei
19,00 Explorări în enigmatic
19,30 Lumea muzicii
19,55 Liliecii (f.a.). Regia Peter Mckubbin; cu Simon Richards
21,15 Goală pușcă (f.a.). Regia Jan Bradley; cu: Briony Behets, Carmen Duncan
22,45 Îndrăgostitele (f.a.). Regia Catherine Faucher; cu Louise Portal, Kenneth Welesh.

Radio CONTACT

5,00-8,00 "Bună dimineața, România!!!" - emisiune matinală națională ■ 8,00-11,00 Pauzele de dimineața (realizator Ionuț Pohrib): ■ 8,10 Revista presei locale ■ 8,50; 9,50 Contact Horoscop; Dedicații ■ 9,05-9,20 Microbiografie sonoră ■ 10,15 Pilula de dimineață ■ 10,40 Contact sport ■ 11,00-14,00 180 de minute: ■ 11,20 Minutul 20 - Agenda culturală ■ 11,50 Minutul 50 - Buletin rutier ■ 12,50 Minutul 110 ■ 13,15 Minutul 135 - Most Wanted - 3 preferințe muzicale ale ascultătorilor ■ 14,00-19,00 Contact FM ■ 0,00-1,00 Music by request (realizator Irina Luca) 1,00-4,00 Megabertzul somnambul (realizator Ionuț Pohrib)

RADIO IAȘI

6,00-8,00 Informațiile dimineții ■ 7,00-7,30 - Radiojurnal posturile centrale de radio ■ 7,30 - Informațiile dimineții - continuare ■ 8,00-8,05 Buletin de știri ■ 8,05-9,00 Radio Iași pe recepție: 146109 - Telefonul dumneavoastră (educație pentru sănătate) ■ 9,00-9,05 Buletin de știri ■ 9,05-13,00 Radiosfera. Din sumar: - știri: 11,00; 12,00 - Timp, anotimp, contratimp în agricultură (9,45) - Haz de necaz - Dura lex - Radio - circuit - (multiplex) (10,00-11,00) - Basarabia, pămînt românesc - Școala înainte de toate - Prioritate absolută - Lumea în care trăim - Concert de muzică populară - Avanpremiera radio ■ 13,00-13,15 Radiojurnal posturile centrale de radio ■ 13,15-16,00 Întîlniri pe unde medii. Din sumar: - La zi, în viața partidelor parlamentare (13,30) - Exclusiv "T" - Dumbrava minunată - Literatura pentru copii (14,00) - Agora 98 (15,05) - Tineri interpreți din Moldova. Muzică populară (15,45) ■ 16,00-16,15 Radiojurnal posturile centrale de radio ■ 16,15-17,30 Radio almanah ■ 17,30-18,00 Jurnalul artelor ■ 18,00-18,05 Buletin de știri ■ 18,05-19,00 Corespondența muzicală radio. Program alcătuit la cererea ascultătorilor. Muzică ușoară și populară ■ 19,00-19,15 Radiojurnal posturile centrale de radio ■ 19,15-21,00 Univers muzical - I ■ 21,00-21,25 Evenimentele zilei; meteo ■ 21,25-21,30 Sport ■ 21,30-22,00 Univers muzical - II

TVR IAȘI

Progr. I, orele 10,05-11,00 - Est Expres

- Expres: știri din actualitatea regională
- Focus
- Povestea unui om: Florin Mihai Petrescu (r)
- Reporter special: Carmen Olaru - Doctori de suflete
- Concurs

Radio E. NOVA

7,00-11,00 Fuga la serviciu... cu Cătălin Popescu. Un program de dimineață, înlocuitor de cafea și bună dispoziție, pe parcursul căruia veți afla: Ce vă prezic astrele; Ce mai fac autoritățile; Date meteo; Un sfat medical și multe, multe altele

11,00-17,00 Amiază într-o ureche... cu Cristina Chinole. Un program cu informațiile necesare celor aflați la drum spre casă sau aiurea

17,00-23,00 Paznic de seară... Aurel Nedelcu. Retrospectiva zilei ce se încheie, 6 ore de informații și muzică ce vă vor face să uitați că mai există și televizoare

23,00-0,00 R.F.I. - programul în limba română

0,00-7,00 O noapte de muzică, o colaborare româno-franceză, pentru insomniacii ieșeni

ȘTIRI: 7,30; 8,30; 9,30...

Vox - t Radio

6,30 Flash (informații, știri, muzică) ■ 9,00 MIX FM (muzică, buletine de știri la orele: 9,00; 10,00; 12,00; 12,50) ■ 15,30 Azi, mîine și poimîine (informații, știri, muzică) ■ 19,00 Pepsi music show ■ 21,30 Especially for you (dedicații) ■ 0,00 Dance sensation show ■ BBC (în direct de la Londra știri și actualități în limba română) între orele: 6,00-6,30; 11,00-11,15; 14,00-14,30; 18,00-18,45; 21,00-21,30. ■ RFI (în direct de la Paris știri și informații în limba română) între orele: 23,00-0,00.

Posturile de televiziune își rezervă dreptul de a-și modifica programul în ultimul moment, în funcție de evenimentele zilei sau de necesitățile lor proprii.

ACASĂ

8,00 Omul mării (f.s./r)
8,45 Verdict: crimă! (f.s./r)
9,45 Nimic personal (f.s./r)
10,30 Dragoste și putere (f.s./r)
11,15 Marielena (f.s./r)
12,00 Din toată inima (f.s./r)
13,30 Secrete de familie (f.s./r)
14,16 Trei și una (f.a./r)
16,00 Omul mării (f.s.), ep. 74
17,00 Marielena (f.s.), ep. 165
17,45 Din toată inima (f.s.), ep. 93
18,30 Concursul de Acasă
18,45 Din toată inima (f.s.), ep. 94
19,30 Magazinul animalelor (d.a.), ep. 20
20,00 Dragoste și putere (f.s.), ep. 121
20,45 Nimic personal (f.s.), ep. 119
21,30 Verdict: crimă! (f.s.), ep. 74

22,30 Glissando (f.a., Casa de Filme 3, 1984). Regia Mircea Daneliuc; cu: Ștefan Iordache, Tora Vasilescu, Constantin Dinulescu.

1,00 Secrete de familie (f.s.), ep. 22

TELE 'M

7,00 "Matinal de Vineri"
7,30 "Benjamin Ben" (do artistic). E. 19
8,30 "Actualitatea ieșeană" (r)
9,30 "Lista neagră" (f.a/r)
11,30 Worldnet în direct de la Washington DC
17,30 "Teleuniversitatea" - Facultatea de Drept - Anul I
18,30 Știri Tele 'M
19,00 "Gîndul de vineri". Emisiune realizată de prof. univ. Mihai Baciu
20,00 "Ferestre pentru suflet". Emisiune realizată de preot paroh Vasile Vaida
20,30 Știri Tele 'M
21,00 Umor internațional
22,00 "Exilată" (superacțiune). Cu: Annie Wood, Gail Harris
0,30 Știri Tele' M
1,00 Film pentru adulți
3,40 Worldnet în direct de la Washington DC

TV EUROPA NOVA

10,00 Aici Europa Nova (r)
11,00 "Kung-Fu" (s/r, ep. 28)
12,00 "Pe urmele lui Cordoba" (f/r)
13,40 Necenzurat (r)
14,00 Închiderea programului
16,00 "Miami Vice" (s., ep. 99)
17,00 Desene animate: "Dino Riders"
17,30 "Lucy Show" (s, ep. 3)
18,00 Magazin sportiv
18,15 Portrete
18,30 Clip VIVA, promo, publicitate
18,45 Infonova
19,15 "Murphy Brown" (s., ep. 11)
19,40 "Falcon Crest" (s, ep. 54)

20,30 "Capricorn Unu" (f.a., SUA, 1978). Regia Peter Hyams; cu: Elliot Gould, James Brolin, Telly Savalas. Capricorn Unu, misiunea spațială ce are ca destinație planeta Marte, este pe cale să înceapă. Imaginile transmise de la decolare și de la aterizare pe Marte conving pe toată lumea că noua expediție a decurs fără probleme. În realitate, nu este decît un trucaj realizat de dr. James Kelloway, care speră să convingă astfel Congresul american de necesitatea și succesul unor asemenea misiuni. Adevărul este descoper[illegible] ajunge la urechile unu[illegible] iar acesta înțelege la t[illegible]tul că viața celo[illegible] ei astronauți este în pericol.

22,35 Infonova
22,45 "Străzile din San Francisco" (s, ep. 34)
23,35 "O singură viață" (s., SUA, 1993), ep. 250. Regia: Agnes Nixon; cu: Hillary B. Smith, Erika Slezak.
0,25 Playboy (s)

Advertising: 032 - 112611
IASI * 94.9 Mhz

6,00-9,00 "Prima oră" (realizator Cătălin Elisei) - muzică, știri, concursuri, invitați, horoscop, Sport cu Paul Costaș, rețeta dimineții prezentată de Casa "Bolta Rece", "Vocea Poporului" cu Gabi Jugaru, Dispecerat ■ 9,00-12,00 "Sens Unic" (realizator Alina Anton) - muzică, informații, concursuri, revista presei centrale, Ofertă locuri de muncă, "La... fix" cu Dorin Spineanu, concursuri, Dispecerat ■ 12,00-15,00 "Hit Bistro" (realizator Mihaela Răileanu) - muzică, știri, "Vocea Poporului" cu Gabi Jugaru, "La... fix" cu Dorin Spineanu și cele mai atractive concursuri ■ 17,30-18,00 "Drumul spre casă" (realizator Ioana Rata) - muzică, informații, concursuri, rubrica "Flash Back" cu Mihaela Răileanu, Sport cu Paul Costaș ■ 18,00-22,00 "Raportul de seară" (realizator Ovidiu Movilă) - muzică, o sinteză a evenimentelor zilei, "Vocea Poporului" cu Gabi Jugaru, Sport cu Paul Costaș, "La... fix" cu Dorin Spineanu ■ 22,00-5,00 Program muzical retransmis de Clubul "Roșu & Negru"

Programul cinematografelor

"VICTORIA"

"Jocuri periculoase"

Producție SUA, 1998
Thriller psihologic. Cu Matt Dillon, Kevin Bacon, Neve Campbell, Denise Richards, Bill, Murray.
Premieră.
Ora 9,00 **- 6.000 lei.**
Orele: 12,15; 15,30; 19,00 - **10.000 lei**

plus si affinités
SEXCRIMES

REPUBLICA

"Mincinosul [illegible]

[illegible] SUA, 1997.
Comedie cu Jim Carrey.
Ora 9,00 - **5.000 lei**
Orele 11,00; 13,00; 15,00; - **8.000 lei**

"Atît de aproape de cer"

Producție SUA, 1995. Film de dragoste cu Keanu Reeves, Aitana Sanchez-Gijon, Anthony Quinn, Giancarlo Nanini
Orele 17,00; 19,00 - **8.000 lei**

"COPOU"

"Pact cu diavolul"

Producție SUA, 1997. Dramă cu Keanu Reeves și Al Pacino.
Ora 9,00 - 5.000 lei
Orele: 11,30; 14,00 **- 8.000 lei**

"Momeala"

Ciclul tradițional și modern în filmul francez contemporan
Producție Franța, 1995. Marie Gillain, Olivier Struk și Richard Berry. Film distins cu marele premiu "Ursul de Aur", Berlin '95
Orele: 16,30; 19,00 **- 8.000 lei**

"DACIA"

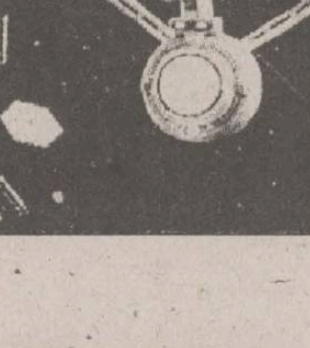

"Event Horizon - destinație mortală"

Producție SUA 1997. Film SF cu Sam Nieill, Laurence Fishbourne, Kathleen Quinlan și Joely Richardson.
Orele: 14.00; 16.00; 18.00 - **6.000 lei.**
Sîmbătă și duminică:
Matineu ora 10,00 - **4.000 lei**

"Dallas": întîlnirea de familie

Serialul-fluviu *"Dallas"*, mult prea lunga saga a "infernului petrolului texan", se află din nou pe micile noastre ecrane, fiind retransmis de Antena 1. După ce au ţinut cu sufletul la gură, săptămînal, generaţii întregi de telemani, JR, Bobby, Lucy, Pamela, Sue Ellen, Cliff Barnes şi ceilalţi s-au reîntîlnit la vechiul "Southfork Ranch", pentru o nouă "întrunire de clan". Şi, cam ca la întîlnirile de 10 ani ale promoţiilor de elevi şi studenţi, fiecare dintre ei a trebuit să spună ce-a mai făcut şi ce a devenit:

Clanul Ewing reunit; lipsesc, însă, Susan Howard (Donna) şi Barbara Bel Geddes (Miss Ellie), care a decis să nu mai calce vreodată prin Texas

Larry Hagman (J.R.): un ficat nou, o viaţă nouă

Atins de ciroză, Larry a suferit un transplant de ficat, pe 22 august 1995. Acum are 66 de ani şi stă mai mult cu familia pe vastele sale proprietăţi, unde practică sportul. E pasionat de maşini (are şase, printre care un Rolls) şi de motocicletele Harley Davidson. După "Dallas" a mai jucat, în 1993, în serialul dramatic "Staying Afloat" şi în filmul "Nixon" al lui Oliver Stone, în care a interpretat rolul care i se potriveşte cel mai bine: cel al unui miliardar texan.

Linda Gray (Sue Ellen): femeie de afaceri prosperă

Cea care încarna, în serial, soţia neglijată şi pierdută între alcool şi probleme psihice este, la 57 de ani, o bunică fericită şi o prosperă femeie de afaceri, lansîndu-se cu succes în domeniul produselor cosmetice. A jucat în serialul "Models Inc" (transmis şi la noi, cu numele de "Top-modele") şi a făcut, chiar, şi teatru, pe scena English Theatre din Viena.

Victoria Principal (Pamela): nudism pe Internet

La vîrsta de 48 de ani, Pamela posedă o linie de cosmetice (întocmai ca şi "cumnata" sa Sue Ellen), care-i aduce beneficii de cam jumătate de milion de dolari pe an. Mai cîştigă şi din vînzarea casetelor sale video cu lecţii de fitness şi a apărut goală în cîteva imagini transmise prin Internet. Cu toate astea nu s-a lăsat nici ea de cinematografie, apărînd în multe filme, nu toate dintre cele mai bune.

Steve Kanaly (Ray Krebbs): cow-boy în film şi în viaţă

Interpretul autenticului cow-boy texan, frate vitreg al lui JR, este în viaţă exact ca eroul din serial. Şi-a vîndut toate proprietăţile de la Hollywood pentru a-şi cumpăra o fermă adevărată în Texas, unde, înconjurat de animale, trăieşte zile fericite şi liniştite alături de soţia şi fetele sale.

Charlene Tilton (Lucy): "Tăcerea pieilor"

După două căsătorii ratate, micuţa rotofeie Lucy, astăzi în vîrstă de 39 de ani, trăieşte împreună cu fiica sa Cherish, născută în vremea filmărilor la "Dallas". A cîntat mult country-western, avînd, chiar, succes, a interpretat un rol în piesa "Cui i-e frică de Virginia Woolf?" şi a jucat în comedia "Tăcerea pieilor". Ca şi partenerele sale de "Dallas", a lansat o serie de produse cosmetice (creme anti-celulită) şi o linie de costume de baie.

Ken Kercheval (Cliff Barnes): un inamic mai dur decît JR: cancerul

Îndepărtîndu-se de cîmpurile petrolifere texane, Ken Kercheval s-a îndreptat, în ultimii ani, spre teatru, jucînd pe mai multe scene din New York. Prima soţie i-a dăruit trei copii, iar cea de-a doua, Ava (o actriţă în vîrstă de 36 de ani) încă unul singur. Alături de aceştia el a găsit curajul de a se lupta cu cancerul pulmonar.

Patrick Duffy (Bobby): "Treptat, treptat" spre Budha

Mortul şi reînviatul (la cererea telespectatoarelor cu ochii înroşiţi de plîns) Bobby-cel-bun trăieşte la ferma sa din Oregon, împreună cu nevasta sa care l-a iniţiat în budhism. Drama asasinării părinţilor săi, în 1986, de o bandă de huligani, l-a marcat profund, dar nu l-a împiedicat să joace şi în alte seriale, cum ar fi "Treptat, treptat" (Step by Step), difuzat nu de mult timp şi pe micile noastre ecrane. Ar fi cel mai tentat să turneze un western în care să îşi facă de unul singur cascadoriile, în care binele să învingă, iar el să-şi răpească pe cal aleasa inimii.

TIMP LIBER

MANIFESTĂRI

Jazz la Clubul Escape

În această seară, cu începere de la ora 21.00, la Club Escape (pe str. Lăpuşneanu), fanii jazzului se pot bucura de un spectacol cu Trio Emil BÂZGĂ, într-o formulă inedită: Emil Bâzgă - flugelhorn, Ionuţ Dorobanţu - chitară şi Ionuţ Baranga (Belgia) - bass.

Educaţie Ecologică la Paşcani

Clubul de Ecologie şi Turism "Moldova" este o organizaţie neguvernamentală apolitică şi nonprofit, care activează din 1995 în domeniul protecţiei mediului. Începînd de duminică, 19 iulie, demarează un curs de educaţie ecologică la Casa de Cultură "Mihail Sadoveanu" din Paşcani. Cursul este finanţat de Centrul Regional de Protecţie a Mediului pentru Europa Centrală şi de Est - RFC România şi este prezentat de specialişti şi profesori de la Universitatea "Al. I. Cuza" din Iaşi. Activităţile vor avea loc de la ora 10.00 în fecare duminică, începînd de pe 19 iulie, şi vor cuprinde excursii gratuite de studii în zona Bazinului Hidrografic Siret.

Festivalul naţional de coafură şi machiaj

Schwarzkopf & Henkel Cosmetics prezintă, sub numele generic "ALTERNATIVE - Fă-ţi de cap!", Festivalul naţional de coafură şi machiaj - ediţia a III-a 1998, care se va desfăşura sîmbătă la Teatrul Naţional, cu începere de la ora 19,00. Biletele se găsesc la Magazinul "Moldova" şi la Teatrul Naţional. Producători: "Agency One", în colaborare cu Viostar, TVR Iaşi, Primăria Iaşi. Sponsori: Monitorul, Radio HIT, Radio Nord-Est, Lynx, Motel Bucium, FGM, NET, Independentul.

Manifestări cultural-artistice la Cercul Militar Judeţean

■ Astăzi - orele12.00-14.00: Studiu de atelier al Cenaclului de pictură "Ştefan Luchian"; orele 17.00-19,00: Curs de dans sportiv; orele 18.00-20.00: Curs de fotomodele şi manechine.

■ Sîmbătă, 18 iulie - orele 8.00-20.00: Clubul cadrelor militare şi al familiilor acestora.

■ Duminică, 19 iulie: orele 8.00-20.00: Clubul cadrelor militare şi al familiilor acestora; Spectacol umoristic "Uite ţinta, nu e ţinta".

Tabără turistică în Masivul Călimani

Clubul de Ecologie şi Turism "TURISTOR" organizează, între 20 şi 26 iulie, în Masivul Călimani, o tabără deschisă tuturor celor interesaţi, în vederea popularizării turismului montan în rîndul tinerilor. De asemenea se urmăreşte şi evaluarea situaţiei reale a marcajelor turistice şi a stării ecologice din zonă, în scopul realizării unor acţiuni ulterioare. Acţiunea se va încheia cu un concurs afla la cea de-a IX-a ediţie, rezervat tuturor participanţilor, constînd în probe practice şi teoretice avînd ca subiect Masivul Călimani şi premiat cu Trofeul "Turistor".

Expoziţie "Eterna mare" la Palatul Culturii

Complexul Muzeal Naţional "Moldova" - Muzeul de Istorie, Liga Navală Română - filiala Iaşi organizează la Palatul Culturii, sala "Orest Tafrali", expoziţia "Eterna mare", în lunile iulie - august 1998. Intrarea este liberă.

Cursuri de vară la Universitatea "Al.I. Cuza"

Universitatea "Al.I. Cuza" Iaşi organizează cursuri de vară cu tema "România - limbă, cultură şi civilizaţie", pînă pe data de 26 iulie. Informaţii la Laboratorul lingvistic, telefon 144760/int.197, etaj III.

Bilete de tratament pentru veterani

Asociaţia Naţională a Veteranilor de Război - Filiala "Ştefan cel Mare şi Sfînt", judeţul Iaşi, face cunoscut tuturor veteranilor şi văduvelor de război că au sosit biletele pentru tratament, pe trimestrul trei. Cei care doresc bilete de tratament se pot prezenta la filiala de care aparţin, cel mai tîrziu pînă pe 10 august 1989, cu următoarele documente: recomandare de la medic pentru 3-4 staţiuni, copie de pe legitimaţia de veteran (văduvă), cupon de pensie şi cupon pentru indemnizaţia de veteran (văduvă) de război. Programul de lucru la Filiala "Ştefan cel Mare şi Sfînt" este de luni pînă vineri, numai între orele 10.00-12.30.

TEZE DE DOCTORAT

Universitatea "Al. I. Cuza"

■ Astăzi, de la ora 11,00, în amfiteatrul B6, domnul *Voicu Victor* va susţine în şedinţă publică teza de doctorat: *"Mărginimea Sibiului - studiu de geografie rurală"*, în vederea obţinerii titlului ştiinţific de doctor în geografie. Preşedintele comisie: *prof. dr. Gheorghe Popa.*

■ Tot azi şi tot de la ora 11,00, în amfiteatrul CH-1, domnul *Asaftei Iulieau Vasile* va susţine în şedinţă publică teza de doctorat: *"Zeoliţi sintetici înalt silicioşi substituiţi izomorf-catalizatori pentru aromatizare"*, în vederea obţinerii titlului ştiinţific de doctor în chimie. Preşedintele comisiei: *prof. dr ing. Gheorghe Mihăilă.*

■ Luni, 20 iulie, ora 11,00, în amfiteatrul IV-13, doamna *Eugenia Ciocan* va susţine în şedinţă publică teza de doctorat: *"Aplicarea metodelor termodinamice pentru studiul teoretic al coroziunii aliajelor de zirconiu. Simulări numerice"*, în vederea obţinerii titlului ştiinţific de doctor în fizică. Preşedintele comisiei: *prof. dr Mihai Toma.*

Universitatea Tehnică "Gh. Asachi"

■ Vineri 24 iulie, ora 10.00, în Aulă va avea loc susţinerea publică a tezei de doctorat *"Contribuţii privind studiul mişcărilor rotaţionale în vecinătatea unui perete solid şi între suprafeţe plane, în vederea stabilirii efectului portant şi deportant cu aplicaţii la lagăre axiale"*, elaborată de dl ing. *Zaharia Dănuţ*, în vederea obţinerii titlului ştiinţific de doctor. Preşedintele comisiei: *conf. dr Dorel Leon.*

Universitatea Agronomică "Ion Ionescu de la Brad"

■ Azi, de la ora 10,00, în sala A6, dl *Costică Savin* va susţine în şedinţă publică teza de doctorat: *"Cercetări privind tehnologia de obţinere a unor produse pe bază de must şi vin cu conţinut scăzut de alcool"*. Preşedintele comisiei: *prof. dr Nistor Stan.*

DIVERSE

Show la Disco "Boom"

În această seară, de la ora 20.00, Disco BOOM & Cat Music Team prezintă *"Anonim - Out-law (în afara legii) - Pericol public"* şi alte două surprize: "Everybody Hip-Hop". Primii 50 vor primi automat un premiu. Biletele se găsesc, în seara spectacolului, în Disco BOOM. Preţul unui bilet - 5.000 lei.

Fitness şi gimnastică aerobică

Betty Club (Casa Bucovineană, str. Cuza Vodă nr. 30-32, et. 3 - intrarea prin magazinul JEPP)vă aşteaptă la: gimnastică aerobică, fitness (aparate), masaj slăbire, după următorul program: de luni pînă inclusiv vineri, pentru fete, orele 16,00-18,00; mixt 18,00-19,00; sîmbătă şi duminică, pentru fete orele 12,00-13,00. Relaţii la telefoanele 032/232368 sau 092353380.

Porphyrios
Viaţa lui Pitagora
•
Viaţa lui Plotin

Noutăţi editoriale

■ Alphonse Daudet - Tartarin din Tarascon (traducere şi prefaţă de Ilie Dan)

■ F.M. Dostoievski - Jurnal de scriitor, vol.I (Editura Polirom, colecţia "Ego")

■ Bulat Okudjava - L'Amour Toujours (Editura Polirom, colecţia "Ego")

■ Porphyrios - Viaţa lui Pitagora. Viaţa lui Plotin (Editura Polirom, colecţia "Plural Clasic")

■ Gabriela Marinescu - Timpul şi deciziile manageriale (Editura Junimea, 1998)

HOROSCOP

BERBEC

(21 mart. - 20 apr.):

Nu vă opreşte nimeni să vă schimbaţi atitudinea faţă de o persoană marcantă. Dacă însă vă sperie ideea că ea v-ar putea ameninţa ascensiunea, atunci renunţaţi.

TAUR

(21 apr. - 20 mai):

Puterea financiară contează într-adevăr mai mult decît relaţiile inluente bazate pe prietenii. Din păcate, cu banii cîştigi mai mult decît cu ajutorul amicilor.

GEMENI

(21 mai - 21 iun.):

Dacă v-aţi concentra mai mult, aţi reuşi să depăşiţi un obstacol de care vă temeţi. De vină este mentalitatea, şi e foarte greu să vă schimbaţi pe loc.

RAC

(22 iun. - 22 iul.):

Doriţi să daţi o pildă de loialitate într-un momont în care fiecare luptă doar pentru sine. V-aţi putea orienta din mers dacă nu v-ar orbi orgoliul.

LEU

(23 iul. - 22 aug.):

Traversaţi o zonă destul de uscată în evenimente şi veştile primite nu sînt acelea aşteptate. Va trebui să luaţi unele măsuri neplăcute şi să faceţi nişte sacrificii de moment.

FECIOARĂ

(23 aug. - 22sept.):

Vi se întîmplă să confundaţi punctul de pornire şi ţinta, spre norocul dvs., căci altminteri v-aţi fi îndreptat în mod sigur spre propria dvs. rătăcire.

BALANŢĂ

(23 sept. - 22 oct.):

Pretenţiile dvs. sînt fireşti, ba într-o anumită măsură chiar ponderate. Aţi putea fi ceva mai insistent(ă) în apărarea intereselor proprii.

SCORPION

(23 oct. - 21 nov.):

Vă supuneţi unor momente neplăcute numai datorită faptului că vreţi să vă ţineţi promisiunea. Trataţi-i pe pretendenţi cu aceeaşi monedă, fără deosebire.

SĂGETĂTOR

(22 nov. - 21 dec.):

Cui pe cui se scoate - vorba vine - însă dacă după o neghiobie mai faci încă una te alegi cu două neghiobii. O mînă salvatoare apare în ultima clipă.

CAPRICORN

(22 dec. - 19 ian.):

Există înţelegeri şi înţelegeri, după cum există parteneri şi parteneri. Nu e obligatoriu să vă ţineţi de cuvînt dacă celălalt nu-şi respectă promisiunile.

VĂRSĂTOR

(20 ian. - 18 febr.):

Postura în care vă aflaţi este şi incomodă şi ruşinoasă şi nici nu întrevedeţi o schimbare. Cel mai rău lucru pe care l-aţi putea face ar fi să vă prefaceţi că nu vă pasă.

PEŞTI

(19 febr. - 20 mart.):

Sînteţi foarte aproape de o performanţă pe care o urmăriţi de atîta vreme. Aţi putea fi mai agresiv(ă) în intervenţii ca să vă eliminaţi adversarii mai slabi de înger.

LEGENDA:

- *vă paşte ghinionul;*
- *prudenţa e mama înţelepciunii;*
- *n-aveţi nimic de pierdut;*
- *şansa vă surîde.*

INTEGRAMA ZILEI

GRIG

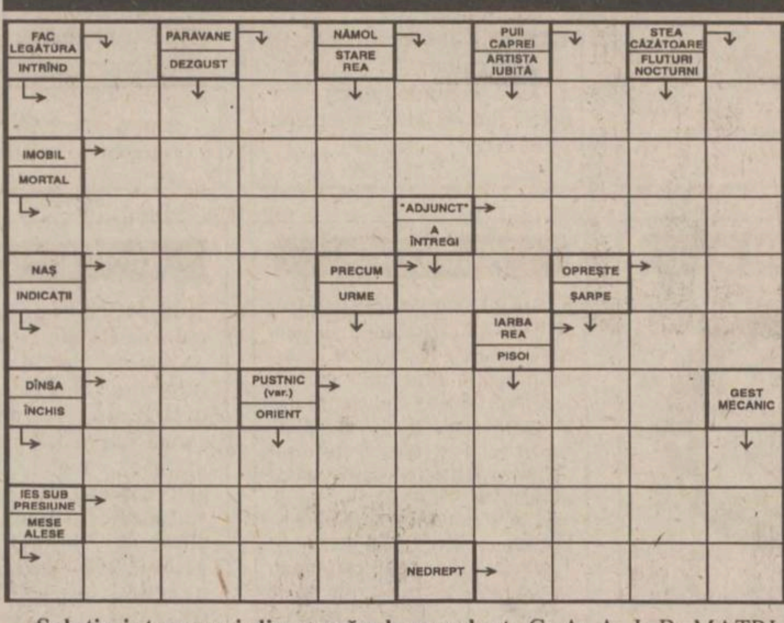

Soluţia integramei din numărul precedent: C; A; A; I; B; MATRIMONIAL; SOTII; TASA; TATI; CARUTE; TASTATURA; BOLTA; ASTRI; RI; TEVI; DD; CIZMARI; S; I; TAUR; CATEL; CITRIC; SALA

Ziarul care stă de vorbă cu oamenii
Monitorul

Redactor şef: TONI HRIŢAC
Redactor şef adjunct: MONA DÎRTU
Editor coordonator: FLORIN NICULA
Secretar general de redacţie: MARIUS CRISTIAN

ŞEFI DEPARTAMENTE:
■ Subredacţia Bucureşti: Costel Stroescu ■ Eveniment naţional: Claudiu Raus (int. 109) ■ Eveniment internaţional: Adrian Dîrţu (int. 116) ■ Speciale: Ovidiu Scutelnicu (int. 108) ■ Sănătate: Mihaela Cănănău (int. 108) ■ Administraţie: Gabriel Gachi (int. 105) ■ Învăţămînt: Silvia Labeş (int. 108) ■ Economic: Mihaela Minuţ (int. 117) ■ Divertisment: Ciprian Ieşan (int. 111) ■ Sport: Nicolae Grecu (int. 107) ■ Redactor de serviciu: Maria Dorohoi, Petru Iosipescu, Dana Butnăraşu (int. 124) ■ Fotoreporteri: Constantin Plop, Silvian Stănişor ■ Grafică: Lucian Amarii, Daniel Melinte, Marius Ursache ■ Layout: Florin Pavel ■ Secretariat de redacţie: Ivona Burduja (int. 116) ■ Producţie: Mihai Tudose (int. 128) ■ Difuzare: Mihai Sîrbu ■ Contabilitate: Antoneta Filip (int. 112)

Editor: NORD-EST S.A. Iaşi, Str. Smîrdan nr. 5, tel. 032/271333, fax 032/270415

Preşedinte:	Alexandru Lăzescu
Vicepreşedinte:	Cezar Caluschi
Director general:	Daniel Condurache
Director editor:	Florin Zamfirescu
Director executiv:	Gabriel Rusu
Director vînzări publicitate:	Răzvan Avram
Director de marketing:	Cătălin Iftimie

Redactor şef MONITORUL DE DUMINICĂ: Cristina LECA
Editor MONITORUL INTERNET: Cristian RACU
http://www.monitorul.ro/ ; E-mail: monitorul@monitorul.ro

Cotidianul MONITORUL apare la Iaşi, Bacău, Botoşani, Braşov, Brăila, Cluj, Galaţi, Neamţ, Roman, Suceava, Vaslui şi Vrancea

ADRESA REDACŢIEI: Iaşi, str. Smîrdan nr. 5 ■ Tel. 271333 (centrala); 271271 (redactor de serviciu) ■ Fax 27.04.15 ■ Publicitate tel./fax 14.47.76

Tipar offset: MULTIPRINT, Iasi str. Sf. Lazăr nr. 49, tel. 032/230060

Abonamentele se pot face la orice Oficiu Poştal din ţară. MONITORUL figurează în catalogul Presei interne la poziţia 1040. Difuzare: S.C. Nord-Est Distribution S.A.

PRODUCTIE PUBLICITARA
METALCO
Iasi, Moara de Foc 29, tel:032/218480
Casete luminoase
Panouri Publicitare
Copertine
bannere
inscriptionari auto
Si vitrine

• Importator direct:
• GRESIE, FAIANŢĂ, MOBILIER BAIE - Spania
• Instalaţii sanitare, toată gama de accesorii baie şi bucătărie - Italia
DEDEMAN Srl.
Forţa noastră sînt preţurile !
Bacău, str. Mioriţei nr.2
Tel. 034-11.33.30
• Distribuitor la preţ de producător:
• corpuri de iluminat ELBA-Timişoara
• vopsele şi diluanţi VICTORIA - Tîrgovişte
• ARMĂTURA Cluj

ambro s.a. SUCEAVA produce si livreaza:
• hirtie AMBALAJ role si plana
• hirtie REZISTENTA pentru produs carton ondulat pentru confectionat pungi si saci
• SACI din hirtie
• CUTII din carton ondulat
• CARTON ONDULAT
COMENZI si INFORMATII se primesc la Serviciul vinzari tel. 030 -250210, -250217, -250017, fax 030 -250952, -257037, -250351
INFORMATII pentru achizitionarea maculaturii la tel. 030 -250034, -250130, -250130

NU RATATI AFACEREA VERII !
S.C. BERMAS S.A. SUCEAVA

S.C. BERMAS S.A. SUCEAVA

☺ Foarte avantajos: bere la keg a 50 litri.
☺ Oferim din stoc instalatii de racire si distributie a berii de nivel mondial, import Germania si Italia.
☺ Aparatura are garantie 2ani. Asiguram service si consultanta in garantie si post garantie.
☺ Livram bioxid de carbon (CO_2 lichefiat cu tuburi la schimb, puritate 99,97%.
☺ Pentru fiecare aparat cumparat, firma va ofera o umbrela cadou.
BERE PENTRU TOATE VIRSTELE !
PATRU SORTIMENTE DE BERE PASTEURIZATA LA STICLE DE 1/2 LITRU DE LA BERMAS S.A.
GARANTIE 90 SI 120 ZILE.
Tel. 030/223098. Fax . 030/225648 Mobil 092379429

NORD EST Radio
CORIOLAN AUR şi SMARALD
îţi aduc 1 milion de talon !
Pentru mai multe informaţii
ascultă Radio Nord-Est !

LATIN Iaşi, str. Armeană, tel./fax: 032/217194, 142030
OFERTA NOASTRĂ ESTE CEA MAI BUNĂ
VOPSEA EMAIL STRĂLUCITOR culori RAL, la cutie
producător Colorificio Sammarinese - Italia:
• SETTEBELLO - 1 Kg (750 ml) 29.900 lei + TVA
• SETTEBELLO - 0,5 Kg (350 ml) 13.900 lei + TVA
• SETTEBELLO - 5,250 Kg (4 l) 139.900 lei + TVA
• FISHERMAN - 1 Kg (750 ml) 27.800 lei + TVA
• FISHERMAN - 5,250 Kg (4 l) 129.900 lei + TVA
VOPSEA SPRAY culori clasice şi speciale
CONSTRUCŢII DURABILE CU MATERIALE DE CALITATE

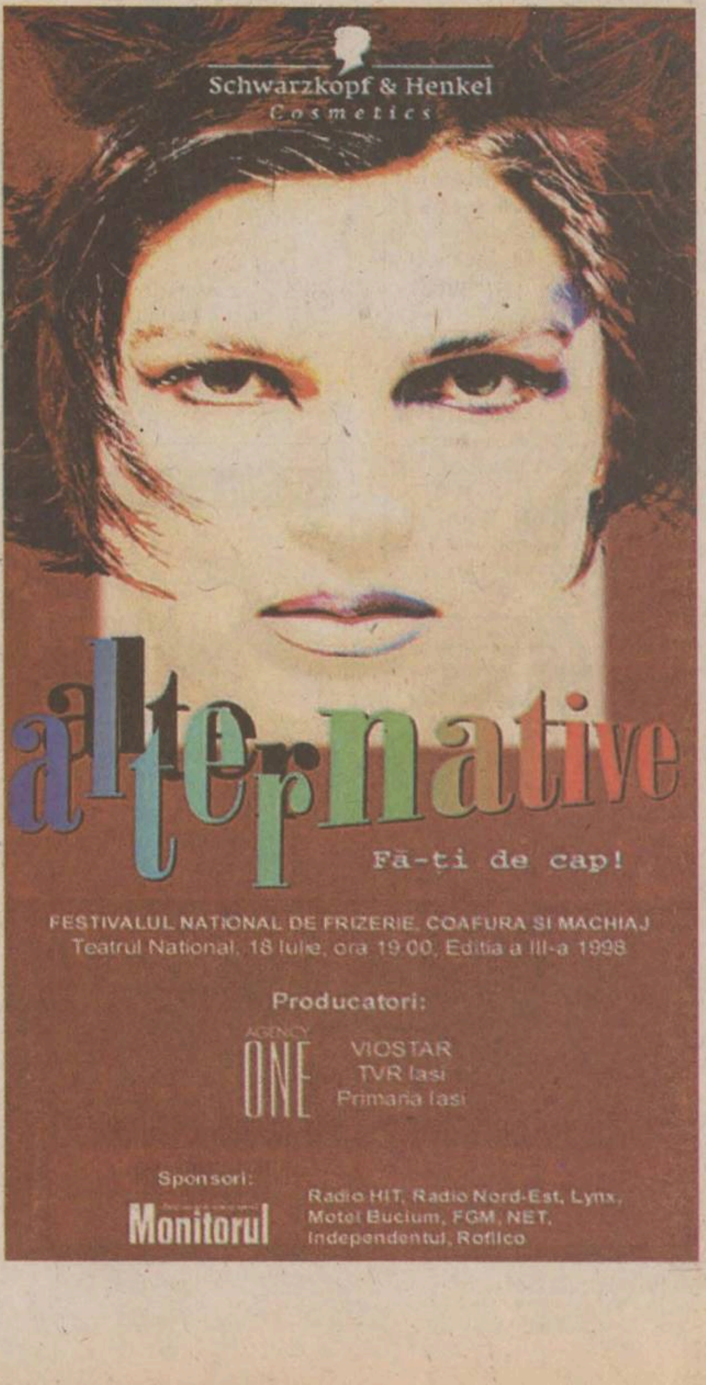

FESTIVALUL NATIONAL DE FRIZERIE, COAFURA SI MACHIAJ
Teatrul National, 18 Iulie, ora 19.00, Editia a III-a 1998
Producatori:
AGENCY ONE
VIOSTAR
TVR Iasi
Primaria Iasi
Sponsori:
Monitorul
Radio HIT, Radio Nord-Est, Lynx, Motel Bucium, FGM, NET, Independentul, Roflico

BIBLIOTECA
CENTRALĂ UNIVERSITARĂ
„M. EMINESCU" IAȘI

CITIȚI ÎN PAGINA 6A

Țarul Nikolai al II-a a fost înmormîntat sub privirile țarului Boris

CITIȚI ÎN PAGINA 2A

Circ la Adunarea Generală a Camerei de Comerț

Ziarul care stă de vorbă cu oamenii

SÎMBĂTĂ
18 iulie 1998
Nr. 167 (2144)
20 PAGINI
1500 LEI

Monitorul

MONITORUL
271.271
www.monitorul.ro

azi

Încă un "om negru": La sărbătorirea Zilelor Iașului, Simirad va acorda "diplome de om negru" lui Liviu Antonesei, Constantin Ștențel și Tiberiu Brăilean iar diplome de onoare vor primi Ion Amihăesei și Dan Gâlea. **3A**

Obuze în curtea casei: În urma prăbușirii unui mal, Eugenia Andronic a descoperit un mic arsenal: 35 de proiectile de 76 de mm și 89 tuburi de cartușe. **3A**

Viitură sub control: Directorul RA "Apele Române", Bogdan Sbierea ne asigură că viitura formată pe Prut în urma ploilor nu va provoca inundații în județ. **2A**

Interviu: Directorul IMAS, Alin Teodorescu consideră că nu se face nimic practic în gestionarea economiei României. **4A**

Criză în toamnă: Senatorul PNȚCD Șerban Săndulescu prezice o criză politică în septembrie, la reluarea lucrărilor Parlamentului. **6A**

Cartuș de semnalizare: Secretarul general al Apărării din SUA, Wiliam Cohen avertizează țara noastră că problemele economice sînt o piedică în calea aderării la NATO **6A**

Un accesoriu de lux: Vînzările de umbrele au scăzut,ă deși costă cîteva zeci de mii de lei. **5A**

luni

Politic: Vizita președintelui Emil Constantinescu în SUA, precum și discursul acestuia în cadrul Congresului, au stîrnit comentarii atît favorabile cît și nefavorabile în presa românească. Cum a fost reflectată, însă, aceasta în presa din diferite părți ale lumii, ce cred analiștii politici despre urmările acesteia, precum și un scurt istoric al relațiilor româno-americane, puteți citi în pagina "Monitorul Politic" din numărul de luni. **4A**

Strip - tease pentru femei la Hotel Unirea

Numai pentru femei: O dată pe săptămînă, contra a cel puțin 40.000 de lei (20.000 biletul de intrare și 20.000 consumația obligatorie) orice femeie din Iași poate călca în picioare convențiile sociale, își poate manifesta instinctele, asemeni bărbaților care fluieră pofticios după vreun trup zvelt de top-model. Joi noaptea, barul de noapte al Hotelului "Unirea". În "grotă", cum îi spun obișnuiții casei, nici picior de bărbat. Doar femei singure, femei care își doresc o noapte de pomină, sau care sînt pur și simplu curioase, coboară cele zece trepte care le poartă către un loc în care speră să trăiască o experiență inedită. În sala învăluită într-o lumină obscură, senzuală, ele așteaptă cu nerăbdare primul spectacol de strip-tease masculin din oraș. Șase bărbați se vor dezbrăca numai pentru ele. **(Gianina GHELASE)**

Citiți un reportaj de la spectacolul din "grotă" în pagina 2A

În fotografie, imagini de la spectacolul de joi seara

Ministerul de Finanțe anunță creșterea impozitelor

■ *în acest moment, nu se știe care dintre acestea vor fi majorate*

Ministerul Finanțelor studiază posibilitatea unei ajustări fiscale importante pentru perioada care a mai rămas din acest an - a declarat *Cornel Tîrhoacă,* consilier la Ministerul Finanțelor.

Secretarul de stat în Ministerul Finanțelor, *Valentin Lazea*, a declarat, la rîndul său că, la rectificarea bugetului, va avea loc o "ajustare semnificativă", cumulată, a reducerii cheltuielilor, a creșterii gradului de colectare a veniturilor bugetare și o creștere a impozitelor. El nu a precizat ce impozite sînt preconizate a fi majorate în perioada următoare.

"Toată lumea așteaptă o relaxare a fiscalității. În România sînt impozite mai mici decît în multe dintre țările vecine. Trebuie, în schimb, să încercăm să menținem un deficit bugetar mic. Credem că un deficit de 3,6% din PIB este un pas înainte, și nu unul înapoi", a adăugat Lazea. Secretarul general al Ministerului Finanțelor, *Ioan Niculescu*, a declarat că fondul de salarii nu va fi afectat. Analistul economic *Ilie Șerbănescu* apreciază că ajustarea fiscală era previzibilă, în condițiile nerealizării veniturilor bugetare, pe fondul unei economii în declin. **(Amănunte în pagina 5A)**

Joi va fi stabilită taxa pentru salubritate

■ *pe ordinea de zi a ședinței Consiliului Local figurează și taxa pentru iluminatul public*

Consilierii locali vor aproba joi, 23 iulie, bugetul municipiului Iași pe acest an. După cum a afirmat *Constantin Simirad* **(foto)**, *"fondurile din buget vor fi împărțite în ordinea priorităților, iar pentru restul se va vedea ce mai rămîne"*. În viziunea primarului, prioritate au: asistența socială, indemnizațiile de naștere, donatorii de sînge și salubritatea stradală.

Consiliul Județean a repartizat municipiului în acest an un buget de 143 miliarde lei, buget contestat în Justiție de Constantin Simirad.

Pe ordinea de zi a ședinței Consiliului Local va figura și un proiect de hotărîre privind stabilirea unei taxe pentru salubritate și iluminat public. Această măsură este impusă de insuficiența fondurilor alocate din buget pentru gospodărire comunală. Pentru acest capitol bugetar, Primăria a prevăzut cheltuieli în acest an de 54 miliarde lei, însă Consiliul Județean a considerat că pot fi acordate doar 34 miliarde lei.

Primarul Constantin Simirad nu știe încă exact dacă și de cînd vor intra în vigoare asemenea taxe. *"Nu am făcut încă un calcul economic, deci nu pot să știu exact ce vom face. Mai am pe trimestrul III doar 5 miliarde lei pentru gospodărire comunală. Acești bani sînt suficienți doar pentru o lună. Pentru celelalte două luni mă gîndesc să acopăr golurile din venituri extrabugetare. Nu știu cum ne vom descurca pe trimestrul IV, cînd nu vom mai avea bani deloc. Sper să primim o parte importantă din cele 34 miliarde lei de la Ministerul Sănătății"*, ne-a declarat Constantin Simirad. Tot în această ședință, consilierii locali vor aproba și înlocuirea consilierului PD Gheorghe Nechita (director al RAJAC) cu Nicolae Constantin, deoarece funcția de director al RAJAC este incompatibilă cu cea de consilier. **(Fănica DUMITRAȘCU)**

Groapa leproșilor

Constanța Ungureanu în vîrstă de 96 de ani, cel mai bătrîn pacient al leprozeriei de la Tichilești

La vreo 20 de kilometri de Brăila, dincolo de bariera Dunării, în județul Tulcea, se află o vale ascunsă de bătrînii munți ai Dobrogei. Vegetația, care acoperă valea ca un voal, pare a fi ivită din însăși seva vieții. Jos însă, în fundul văii, sălășluiește o creatură hidoasă. Nu poate fi văzută, n-are chip sau formă, însă numele ei trezește fiori reci oricui îl aude: lepra!

Valea cea frumoasă ascunde de privirile celor care nu doresc să o vadă, ultima leprozerie din România, și poate chiar din Europa. Așezămîntul, înființat în anii '20, a primit denumirea Tichilești. Acolo au venit să se stingă, cu trupurile măcinate continuu, sute de oameni. Acum au mai rămas doar 34. Nu că n-ar mai fi leproși în România, dar se pare că nu se mai obosește nimeni să îi strîngă într-un singur loc. Ultimii locuitori ai leprozeriei Tichilești sînt, în marea lor majoritate, bătrîni cu vîrste trecute de 70 de ani. Ei sînt îngrijiți, pe niște bani dați cu tot mai multă zgîrcenie de către stat, de o mînă de oameni în halate albe care locuiesc în satele din jur, și s-au obișnuit să înfrunte zi de zi o boală despre care nu știu sigur dacă este transmisibilă. Leproșii nu renunță la viața lor chinuită. Sînt liberi și pot pleca oricînd din valea lor frumoasă pe care o numesc cu tristețe "Groapa", dar preferă să rămînă acolo, departe de privirile uimite sau scîrbite ale celorlalți oameni. "Groapa" este casa lor acum, și de acolo vor să meargă în ceruri, atunci cînd Dumnezeu le va elibera sufletele din trupurile care au fost sortite celei mai crunte suferințe. **(Florentin COMAN)**

Citiți în paginile săptămînalului "Monitorul de Duminică" un reportaj extraordinar despre încrîncenarea cu care își trăiesc viețile întunecate de crunta boală cei 34 de leproși din "Groapa" Tichilești

Meteorologii anunță vreme frumoasă

Meteorologii ne dau speranțe că vremea va fi frumoasă în acest weekend. Potrivit prognozei, vremea va intra într-un proces de încălzire. Cerul va fi variabil, mai mult senin. Sînt posibile unele înnourări, dar numai după-amiază, în zona de munte a Moldovei și în nord. Cu totul izolat, în aceste regiuni sînt posibile averse slabe de ploaie. Vîntul va sufla slab la moderat, cu unele intensificări dinspre sud-vest, la munte. Temperatura aerului va crește simțitor. Pentru acest sfîrșit de săptămînă, minimele termice vor varia între 10 și 18°C. Temperaturile maxime ale aerului vor urca pînă la 30°C. Potrivit estimărilor meteorologice, săptămîna viitoare va debuta cu temperaturi de 32-33°C. Așadar, după vremea capricioasă și dușurile de săptămîna trecută, canicula va pune iarăși stăpînirea pe oraș. **(Dana PAVEL)**

Un soldat s-a sinucis după ce l-a citit pe Cioran

Soldatul *Obreja Costel* (20 ani), de la UM 01276 din Timișoara, s-a sinucis, alaltăieri, împușcîndu-se cu arma din dotare în timpul serviciului de gardă. Militarul a fost imediat transportat, de lucrătorii serviciului medical al unității, la Spitalul Județean, unde s-a constatat decesul său. Obreja a lăsat un bilet în care își explică gestul și își cere scuze față de toată lumea. El a scris că sinuciderea sa nu a fost provocată de îndeplinirea serviciului militar sau de exigențele acestuia. Soldatul afirmă că, după ce a citit Schopenhauer și Cioran, și-a format o concepție despre viață care l-a împins a sinucidere. *"S-a sinucis într-un mod foarte ciudat. Și-a tras două gloanțe în mărul lui Adam, afectînd jugulara, și sîngele a țîșnit cu putere. Cu două zile în urmă, fusese transferat aici de la o unitate militară din Caransebeș, și nu prezenta probleme psihice, motiv pentru care a și fost pus să facă de gardă. Voi da biletul unui psihiatru, care va putea, eventual, să pună și un diagnostic"*, a declarat procurorul militar care se ocupă de anchetarea acestui caz.

Ascultă WeekendSpecial
Duminică afli dacă pleci la mare

Ascultă între 9 și 14
marea ... tragere la sorții!!!
Costi Rezlescu îți dă
premiul de fidelitate

NORD EST Radio
Radio Nord Est 72,44 FM

DE AZI
îl găsim
la toate
chioșcurile!

Monitorul
Duminică

MONITORUL DE DUMINICĂ: 32 de pagini pentru fiecare

Nr. 5
3 suplimente speciale

ORAȘUL PE O COLOANĂ

După un chef strașnic, un bărbat și-a dat foc la casă

Florin Atudorei (45 ani), din comuna Scînteia, a încercat să se sinucidă într-un mod mai puțin obișnuit. Dacă majoritatea sinucigașilor încearcă să-și ia zilele spînzurîndu-se sau aruncîndu-se de la etaj, Atudorei a vărsat motorină în locuință și și-a dat foc. În urmă cu două zile, bărbatul a consumat băuturi alcoolice, ajungînd într-o stare de delir. Fără un motiv concret, el a vărsat o canistră cu motorină peste obiectele din casă, după care a luat un chibrit și a dat foc. Fiind sub influența alcoolului, Florin Atudorei nu a reușit să se ferească de flăcările care cuprinseseră încăperea. Vecinul său a auzit strigătele disperate de ajutor și a venit în grabă, reușind să stingă incendiul. Atudorei a fost dus de urgență la dispensarul comunal, iar de aici a fost transportat cu elicopterul la Spitalul de Urgențe din Iași. În prezent, victima se află în stare gravă, avînd arsuri de grad II și III pe față și piept. **(M. LUCA)**

Datornicii rămași fără apă

RAJAC a oprit apa potabilă la nouă blocuri din cartierele Galata II și "Alexandru cel Bun". Sîmbătă, duminică și luni, blocurile L1A, scările A și B, L1B, scările A, B, C și D din cartierul Galata II, cu un debit de 111 milioane de lei și blocurile R3, P3, H8, D1, P4, V4, precum și blocul Mușatini din Cartierul "Alexandru cel Bun", care au datorii la RAJAC de 218,3 milioane de lei, nu vor avea apă rece. De asemenea, RAJAC anunță că, datorită unor lucrări de reparații în cadrul sistemului de distribuție, duminică, programul de furnizare a apei potabile la consumatorii din zona Copou va fi între orele 5.00 - 10.00 și 16.00 - 22.00. **(A.G)**

Conflict rezolvat cu zece tablete de diazepam

Nemulțumit la culme de tensiunile existente între el și colegii săi, un tînăr în vîrstă de 27 de ani, tehnician la SC "Iașitex" SA, a încercat să se sinucidă în cursul dimineții de ieri, chiar la locul de muncă. M.R. a înghițit 10 pastile de diazepam în intenția de a scăpa pentru totdeauna de stresul zilnic provocat de serviciu. După puțin timp a început să se simtă rău, să aibă amețeli și să nu se mai poată ține pe picioare. Colegii, observînd starea lui, au chemat o ambulanță care l-a transportat la Spitalul de Urgențe, unde a fost reținut pentru a i se acorda îngrijiri la Clinica Medicală. ***"E prima dată cînd fac un asemenea gest și nu cred că o să-l mai repet. Dar eram nemulțumit și nervos. Unii șefi nu ne apreciază munca, de fapt ne învinuiesc pe noi, cei care trebuie să întreținem mașinile, că nu muncim îndeajuns. Ne cer să lucrăm nonștop opt ore, în timp ce ei se fofilează, mai beau o cafeluță etc. Au fost discuții care m-au adus în culmea disperării"***, ne-a explicat M.R. cauzele momentului său de slăbiciune. Acum regretă gestul său și consideră că trebuie să găsească alte căi pentru a-și rezolva nemulțumirile. **(D.F.)**

OPC a împărțit amenzi în 20 de buticuri de la țară

Din punctul de vedere al inspectorilor de la Oficiul pentru Protecția Consumatorilor, mediul rural este un fel de țara lui Papură-Vodă. În cadrul unui control, OPC a verificat 20 de comercianți din șase comune ale județului. Absolut toți au fost amendați. La SC "Claus LTD" din Movileni s-au găsit cîrnați de porc alterați, iar SC "Darovar", din Poieni, vindea napolitane, arpacaș, tăiței și rahat, toate depreciate. Amenzile pentru comercializarea produselor cu termen de valabilitate expirat au fost de 200.000 lei. Mult mai substanțial a fost amendată brutăria "Bucovina Rareș" din Deleni. Pentru condițiile mizere în care funcționa, societatea a primit o amendă de 750.000 lei. Pîinea se prepara din făină necernută și fără licență de fabricație. Navetele pentru transport erau murdare, iar aceeași hală ținea loc de magazin, punct de fabricație și depozit. Pentru această brutărie, Inspectoratul de Sănătate Publică va dispune închiderea definitivă. **(Dana PAVEL)**

Strip-tease pentru femei la Hotel Unirea

Doar cîteva doamne și domnișoare, atrase de incitanta reclamă din presă, au avut îndrăzneala să-și lase acasă prietenii, poate chiar soții, ispitite probabil de promisiunea unei nopți exotice. Unele pășesc stingherite pe mocheta roșie a barului. Altele intră îndrăznete, lăsîndu-se conduse de un chelner spre masa care le fusese rezervată. Lumina mov umple spațiile, creînd o atmosferă de bar de noapte. Vasele cu flori artificiale, ieftine, și lumînările roșii arată că organizatorii s-au gîndit să imite, cu bani puțini, decorul din localurile de lux. Mesele sînt plasate în jurul ringului de dans. Cu toate acestea, se văd imperfecțiunile: perdele albe, subțiri ca de tifon, resturi de oglinzi lipite pe pereți, plexiglasul spart care maschează zidul ringului de dans. Odată intrate în sală, femeile se așează chicotind și trag pe furiș cu ochiul spre celelalte amatoare de strip-tease, zîmbind complice. Destinse cu adevărat sînt doar cele cinci studente grecoaice, care se manifestă zgomotos, rîzînd strident, dar natural, schimbînd replici în grecește. Obișnuite probabil cu acest gen de divertisment în propria țară, ele acoperă cu veselia lor șoaptele discrete ale româncelor, care le întorc priviri uimite, încărcate de reproșuri mute.

În așteptarea dezmățului

Ora 22.00. Priviri nerăbdătoare la cadranul ceasului. Mîini nervoase se îndreaptă spre brichete. O țigară, apoi altă țigară. O gură de vodcă, una de suc, schimburi scurte de replici. Imaginația, incitată de așteptare și de puțin alcool, începe să lucreze. Dansatorii întîrzie însă două ore la întîlnirea cu femeile altor bărbați, două ore în care se fac speculații și se imaginează scenarii. Discuțiile par să aibă același subiect, iar ocheadele aruncate spre scenă arată că toată lumea așteaptă primul spectacol de strip-tease masculin din oraș. De după o perdea albă se ițește din cînd în cînd cîte un cap, curios să testeze atmosfera. Prin pînza transparentă a perdelei se intuiesc contururile unor corpuri de bărbați. Trebuie să fie ***"Bad Boys"***, adică mult-așteptații "băieți răi".

Brusc, acordurile muzicii se întrerup. O voce de bărbat face un anunț. ***"Doamnelor și domnișoarelor, începe Ladies' Night!"***. O explozie de sunet și lumină readuce la viață întregul bar. Scaunele se întorc spre scenă, femeile se foiesc ca la teatru, pentru a-și găsi poziția cea mai bună pentru a savura spectacolul. Perdeaua de pînză ieftină se dă la o parte și spre scenă înaintează doi dansatori, îmbrăcați cu cămăși albe, pantaloni cu sacouri la patru nasturi și cravate negre. După cîteva secunde, își fac apariția alți doi tineri, apoi ceilalți doi. Din cei șase, numai unii merită ovațiile din bar. Coregraful, care este și membru în grup, e mic de statură și are puțină burtică, fiind trecut de 30 de ani. Cu un gest rapid, ca la un semnal, nasturii sacourilor se descheie. Hainele sînt zvîrlite spre scările care duc în culise. Urmează cravatele, desfăcute încet, în ritmul muzicii, cu mișcări stîngace. Odată scoase, ajung între picioarele animatorilor, în țipetele sălii. Cămășile sînt aruncate, și ele, spre culise. Șase busturi - unele mai arătoase, altele mai subțirele - se arată publicului. Chiotele, hohotele de rîs, țipetele, fluierăturile și aplauzele transformă sala într-un vacarm. Se așteaptă momentul culminant: cel în care pe "băieții răi" nu va mai rămîne nici o bucățică de pînză. Deodată, fără nici o explicație, dansatorii părăsesc scena. Exclamații de nemulțumire, rîsete, cîteva huiduieli izolate, gesturi dezaprobatoare. Amuzate, comentînd discret, spectatoarele își ațintesc ochii spre perdeaua de pînză.

Admiratoarele le-au agățat "băieților răi" în elasticul chiloților bancnote de 5.000 și 10.000 lei.

Grecoaicele s-au distrat copios

Deodată, unul dintre membrii grupului "Bad Boys" pătrunde pe scenă, întîmpinat de aplauze politicoase. Cu zîmbete confecționate și cu mișcări ample își scoate hainele, descoperind gradat părți ale corpului. Spatele se ivește de după cămașa ținută ca-n filme, pe umeri, dansatorul își mototolește tricoul, apoi desface nasturii pantalonilor. Întors cu spatele la public, lasă să se vadă puțin cîte puțin din fese. Se așează apoi pe scări și-și scoate tacticos, cu un gest de rutină, pantalonii și pantofii uzați. Grecoaicele se ridică în picioare, chiuind. Dintr-un salt, dansatorul ajunge lîngă ele, se lungește pe masă, printre pahare și scrumiere pline. Le mîngîie, iar ele îi strecoară bancnote de 5.000 sau 10.000 lei pe sub elasticul slipului. De altfel, cea mai mare parte a atenției dansatorilor s-a concentrat în "zona grecească" a barului, pe tot parcursul spectacolului.

Urmează dansul în grup. Coregraful umple scena cu piruetele lui, iar scenetele cu maimuțe de pluș, tărgi pe care se cară "morți" cu lumînări pe piept sînt mai degrabă ilare. După ultimul solo, membrii grupului "Bad Boys" apar costumați în halate de baie, pe sub care se zăresc șorțuri de diferite culori, pe care dansatorii îi dau jos, lăsînd impresia că sînt complet dezbrăcați. Însă, spre surpriza generală, băieții apar în niște minusculi slipi, moment în care în sală se aude un strigăt dezaprobator.

După o oră și jumătate de spectacol cu iz provincial, de amatori, dansatorii încheie seara invitînd la dans doamnele care s-au dovedit mai mărinimoase.

Impresii la căderea cortinei

Dincolo de ceea ce s-a văzut pe scenă, spectacolul a fost destul de subțire față de cele organizate în Occident. Coregrafia, asigurată de un membru al grupului, a scos în evidență imperfecțiunile trupurilor și n-a putut masca stîngăcia evidentă a mișcărilor. Chiar dacă unii dintre "băieții răi" au practicat, la o anumită vîrstă, culturismul, acest lucru nu e suficient pentru a asigura calitatea spectacolului. Dansatorii au lăsat mai mult impresia unei lecții învățate pe de rost, dar prost însușite. Oricum, acest gen de divertisment ar putea aduce o pată de culoare inedită în peisajul distracțiilor obișnuite ieșenilor. Supralicitînd, organizatorii și-au anunțat intenția de a pune în scenă spectacolul ***"Ladies' Night"*** de mai multe ori pe săptămînă. În viitor, la "Unirea" și bărbații vor avea o seară a lor, în care vor putea privi cum se dezbracă femeile. **(Gianina GHELASE)**

Circ la Adunarea Generală a Camerei de Comerț

■ *vicepreședintele Constantin Holercă a fost acuzat că a condus lucrările ca un dictator* ■ *Traian Dobre, director general la SC Comat SA, a părăsit furtunos sala, considerînd adunarea "o mascaradă"* ■

A doua convocare a Adunării Generale a membrilor Camerei de Comerț și Industrie Iași (CCI) a adunat în sala Teatrului "Luceafărul" din Iași doar 88 de membri, din cei 640. ***De la marea adunare a lipsit tocmai președintele onorific al CCI, M.M. Vlasov***, a cărui absență nu a fost motivată nici într-un fel de membrii Colegiului de Conducere. Începută cît se poate de protocolar, adunarea a sfîrșit cu un schimb de replici acide între membrii Camerei și cei ai Colegiului de Conducere, cu ieșirea furtunoasă din sală a lui Traian Dobre, director general la SC "Comat" SA, și cu propunerea de sancționare a celui care a condus lucrările Adunării, vicepreședintele Constantin Holercă, pe motiv că a fost un mic dictator.

Înainte de începerea propriu-zisă, ***Constantin Holercă*** a adus un ***"omagiu unor personalități care au contribuit la reluarea activității CCI după 1989"***. Personalitățile omagiate au fost: ***Costel Popa,*** fostul președinte al CCI, și ***Gheorghe Cojocaru,*** fostul director general al SC "Fortus" SA. Conform modei Vlasov, plachetele metalice în culori negre și aurii, sub formă de hexagon, erau puse în cutii plușate pe dinăuntru. Mesajul inscripționat pe plachetă respectă întrutotul aceeași modă Vlasov: ***"Ca să pedepsească omul de afaceri pentru disprețul său față de autorități, destinul a făcut din omul de afaceri o autoritate".***

După acest moment emoțional a început desfășurarea Adunării generale propriu-zise. Prezentarea realizărilor CCI în perioada mai 1997 - iulie 1998 a fost un mare prilej de laudă. În acest an, numărul membrilor s-a triplat, Camera a reușit să ajungă de la ***pierderi financiare la un disponibil de 1,2 miliarde lei.*** Și pentru că s-a considerat că spațiul în care își desfășoară activitatea CCI este prea mic și insuficient, din cele 1,2 miliarde lei, 300 milioane au fost folosite pentru cumpărarea de acțiuni la SC "Habitat Proiect" SA, societate la care CCI este chiriaș. Diferența de bani a fost plasată de CCI la Fondul Național de Investiții și în depozite bancare. Pentru a nu face cheltuieli în contul Camerei, președintele și cei doi vicepreședinți nu primesc salarii, iar membrii Colegiului de Conducere nu primesc indemnizații de ședințe. În plus, președintele onorific și-a amenajat biroul din banii proprii, iar participarea sa la misiunile economice din străinătate s-au făcut tot din banii proprii. Toate acestea au provocat rumoare în sală, cei prezenți considerînd că prea și-a adus Camera laude singură, că prea s-a făcut caz de principiul voluntariatului.

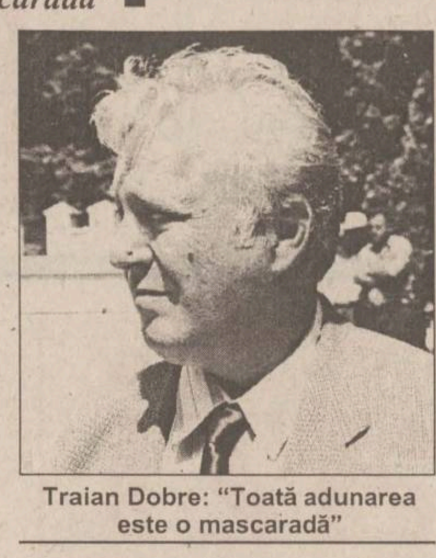

Traian Dobre: "Toată adunarea este o mascaradă"

După votarea primelor șase puncte de pe ordinea de zi, luările de cuvînt ale cîtorva membri au sfîrșit în a deveni adevărate dispute între aceștia și Constantin Holercă, care a fost acuzat că a condus Adunarea cu bîta, ca pe o turmă. Supărat că nu i s-a dat cuvîntul, decît după șapte încercări, V. Slănină, director la SC "I.C.P.E. Trafil" SA, a încercat să-l pună la punct pe Constantin Holercă, ***"Domnule, te rog să taci și să mă lași și pe mine să vorbesc. Faptul că ești în prezidiu nu înseamnă că ai mai multe drepturi ca mine. Țineți cont că nu aveți în fața dumneavoastră o turmă pe care să o puteți conduce cu bîta".***

Cel mai jignit s-a simțit Traian Dobre, care a considerat că adunarea nu a fost democratică, că s-a încercat manipularea celor prezenți, motiv pentru care a votat împotriva tuturor punctelor de pe ordinea de zi. ***"Toată adunarea este o mascaradă, Colegiul Camerei ar trebui să țină cont de faptul că are de-a face cu oameni venerabili de a căror părere trebuie să țină cont. Mi se pare inadmisibil ca membrii să fie ironizați în acest fel. Mă simt total jignit și mă văd nevoit să părăsesc sala"***, a încheiat nervos Traian Dobre.

În final, Constantin Holercă și-a cerut scuze pentru că a întrecut măsura, punînd aceasta pe seama firii sale mai impulsive. Membrii Colegiului de Conducere al CCI au promis că, de acum înainte, vor ține seama de propunerile făcute de ceilalți membri și că vor încerca o colaborare cît mai strînsă cu aceștia și în interesul lor. **(Carmen APETREI)**

Un economist a păcălit 800 de acționari

■ *Gabriel Marius Isachi le-a falsificat semnăturile și a ridicat dividende în valoare de 10 milioane lei*

Un economist de la Intreprinderea de Mașini Agricole (IMA) Iași este cercetat de polițiști sub acuzațiile de fals intelectual, uz de fals și delapidare. În urma unui control efectuat zilele trecute, polițiștii au descoperit o serie de nereguli în activitatea lui ***Gabriel Marius Isachi*** (26 ani). Verificările au scos la iveală faptul că acesta ***a păcălit 800 de persoane care aveau acțiuni la societate, însușindu-și dividendele lor.*** În dosarul penal întocmit economistului, se precizează că, în perioada septembrie 1997 - iunie 1998, nu a achitat nici unui acționar banii care îi reveneau. Cei 800 de acționari trebuiau să ridice de la firmă suma totală de ***10.202.000 de lei.*** Gabriel Marius Isachi, care avea sarcina de a împărți banii, a folosit anumite pretexte pentru a-și însuși suma. El le-a spus acționarilor că firma nu are profit și, implicit, nu acordă dividende. În realitate, el a falsificat semnăturile pe statul de plată și a sustras cele peste 10 milioane de lei. Ieri, polițiștii i-au întocmit lui Gabriel Marius Isachi dosar penal sub acuzațiile de fals intelectual, uz de fals și delapidare. Economistul este pasibil de o pedeapsă maximă de 15 ani închisoare. **(Mădălina LUCA)**

A treia viitură de pe Prut este sub control

■ *afirmă directorul RA "Apele Române", Bogdan Sbierea* ■ *stația de epurare Dancu ar putea avea de suferit de pe urma ploilor din ultimele zile* ■

Ploile abundente care s-au abătut asupra Iașului în ultimele zile i-au alertat pe locuitorii orașului care se tem de eventualitatea producerii unor inundații similare celor din alte zone ale țării. Directorul RA "Apele Române", Bogdan Sbierea, consideră însă că temerile ieșenilor nu sînt fondate, deoarece "la nivelul regiei sîntem destul de bine apărați", iar cele 53 de lacuri de acumulare de pe raza județului fac posibilă reținerea și controlarea viiturilor. El mai adaugă că ***"datorită lucrărilor de apărare împotriva inundațiilor pe care le avem pe raza Moldovei, tot ceea ce este riveran cursurilor mari este protejat"***. După afirmațiile lui Sbierea, nici un rîu nu s-a revărsat, apa curgînd printre digurile amenajate, singurele inundații care s-au semnalat fiind cele produse de băltirea apei de ploaie în zonele joase, fenomen semnalat și pe raza orașului Iași, joi dimineață. Directorul RA "Apele Române" spune că în ultimele 24 de ore, cantitățile de apă care au căzut au fost cuprinse între 30 și 40 de litri pe metru pătrat, de-a lungul Prutului, la Ungheni și Prisecani, acestea crescînd însă pînă la 100 litri pe metru pătrat. Chiar și în aceste condiții, Sbierea afirmă că nu există pericolul producerii unor inundații. Singura situație nesigură este pe rîul Jijia, pe teritoriul localității Țigănași unde, datorită unor lucrări care se află în execuție, Stația de epurare Dancu ar putea fi inundată. El mai spune că ploile din ultimele zile au dus la apariția unei viituri pe rîul Prut, a treia în ultimele două luni, care nu va crea nici un fel de probleme, deplasîndu-se normal printre diguri, în maximum zece zile urmînd a se vărsa în Dunăre. Nemulțumit însă de modul în care se încearcă restructurarea regiei, Sbierea avertizează că, în timp, din pricina lipsei banilor pentru întreținerea lucrărilor, există șanse ca ploi de tipul celor care au căzut acum asupra Iașului să producă viituri care nu mai pot fi controlate. **(Adrian A. GIURGEA)**

MOLDOMOBILA
Iași, str. Bucium nr. 34

vă anunță că între
22 iunie - 17 iulie EXCEPȚIONAL!
și 17 august - 18 septembrie
beneficiați de

REDUCERI de PREȚURI
de pînă la 35%

la toate produsele sale de mobilier, inclusiv la prototipuri și unicate, precum și la semifabricate din PAL, vîndute prin magazinul propriu situat în incinta firmei din strada Bucium nr. 34. Magazinul va fi deschis între orele 9.00-17.00 în perioada 20-25 iulie 1998.
Informații la tel. 237246 între 8.00-15.00.

ȘCOALA DE CONDUCĂTORI AUTO
RATC
Str. Silvestru nr. 5 (lîngă Gara Iași) ☎ 142760

pregătește candidați pentru obținerea
permisului de conducere
categoriile:
B, C, D, Tv, Tb,
la cele mai mici prețuri

Se asigură efectuarea examenului psihologic în regim de urgență în laboratorul propriu, plata serviciilor putîndu-se achita în rate iar elevii și stdenții beneficiază de 10% reducere.
Profesionalism, competență și rapiditate
este deviza noastră.

SOCIETATEA ROMÂNĂ DE RADIODIFUZIUNE
RADIO IAȘI

Oameni
care observă !
Oameni
care analizează !
Oameni
care dau verdictele !

Pe 1053 Khz,
presa scrisă și vorbită
într-o confruntare deschisă

În fiecare luni de la 16.30

Radio Iași în linia întîi - Puncte de vedere !

MOLDOMOBILA
Iași, Str. Bucium nr. 34

informează clienții fideli că, deși în perioada 20.07.1998 - 17.08.1998 personalul firmei este în vacanța de vară,

magazinul
din str. Bucium 34

va mai rămîne deschis
încă o săptămînă
20.07.98 - 25.07.98,
orele 9.00 - 17.00

Informații la telefon 237246

RTV EUROPA NOVA IAȘI
TV EUROPA NOVA
canal 54

duminică, 19 iulie, ora 9:00

MATI NOVA

Din sumar:
Horoscopul săptămînii;
Minitop Tra La La;
Drumuri printre amintiri;
Despre animale, cu dragoste.

Realizator: Oana Dăian

S.C. IMA S.A.
Str. PAVLOV nr. 14 * IAȘI * Tel. 032-143170 * FAX 213682

vă oferă
la prețuri avantajoase și în rate:

- Mori pentru măcinat grâu și porumb
- Utilaje pentru brutării inclusiv cuptoare cu multivatră
- Pluguri reversibile și grape rotative
- Piese de schimb pentru tractoare și mașini agricole
- Elevatoare, transportoare melcate și transportoare cu bandă

Furnizorul asigură la cerere
consultanță și asistență tehnică gratuită

SCURT PE DOI

Amatori de sex jefuiți la Ciric: Din luna aprilie a acestui an, Mariana Ursu (20 ani), din comuna Deleni, dîndu-și seama că nu-și poate găsi un loc de muncă, a început să se prostitueze. Partea mai tristă este că tînăra nu s-a mulțumit întotdeauna cu ceea ce i s-a oferit, astfel că, cel puțin în două rînduri, "clienții" au făcut plîngeri la Poliție, susținînd că au fost jefuiți. Primul, după o partidă de amor în cabanele de la Ciric, a constatat că-i lipsesc 285.000 lei din buzunare, iar cel de-al doilea a rămas fără haine în valoare de 1,4 milioane lei. Anchetatorii susțin că tînăra din comuna Deleni a încercat ulterior să-și ofere "serviciile" în compensație la hainele furate, însă a întîmpinat un refuz categoric. Mariana Ursu riscă pentru prostituție și furt calificat o pedeapsă cuprinsă între 3 și 15 ani de închisoare. **(Adrian ONCIU)**

Hoți de banane: Pe 12 iunie a.c., Mihai Radu (26 ani) și Ionuț Habet (26 ani), ambii muncitori la o firmă din Iași, au participat în zona depozitelor Siraj la descărcarea a cinci vagoane cu banane. În aceeași zi, cei doi s-au decis să dea lovitura la depozitul cu fructe din import, împreună cu alți doi amici. Pînă la urmă au acționat fără ajutorul prietenilor, aceștia abandonînd "misiunea" încă înainte de începerea ei, speriați fiind de eventualele consecințe în caz de eșec. Mihai Radu și Ionuț Habet au intrat în depozit și au încărcat 18 baxuri cu banane - circa 200 de kilograme - apoi au încercat să dispară de la locul spargerii, însă o patrulă a Poliției și-a făcut datoria. Dacă vor fi găsiți vinovați și în fața instanței, cei doi riscă pedepse cuprinse între 3 și 15 ani de închisoare. **(A.O.)**

Șapte barbugii, prinși de Poliție: Șapte tineri din satul Cîrlig, comuna Popricani, au fost prinși de polițiști jucînd barbut în Barul "Costel Company", din localitate. Fiind sub influența băuturilor alcoolice, băieții au început să se certe de la bani, iar pentru aplanarea conflictului a fost necesară intervenția ofițerilor. Constantin Ciornei a fost sancționat cu 3 luni și 15 zile închisoare contravențională, Nicușor Burzu și Ion Bîrzu vor sta în Penitenciar 2 luni și 15 zile, iar Florin Ișanu, Gheroghe Hotin, Marius Ișanu și Costel Bîrzu au fost amendați cu 400.000 de lei. **(Mădălina LUCA)**

Spărgător ghinionist: În decurs de numai cîteva luni, un minor a furat din cinci tonete. De la ultima spargere, Ciprian Moraru s-a ales cu tricouri, pantofi, rochii și fuste. Băiatul nu are decît 14 ani și a mers la școală doar pînă în clasa a IV-a. El nu a mai apucat să se bucure de realizările sale, deoarece, spre ghinionul lui, a fost prins de polițiști. În urma expertizării medico-legale psihiatrice, tînărul urmează să fie internat într-o școală ajutătoare specială. **(L.H.)**

ORAŞUL PE O COLOANĂ

Ion Caramitru caută bani pentru Palatul Culturii

Ministrul Culturii, *Ion Caramitru,* va sosi în această dimineaţă la Iaşi pentru a analiza situaţia în care se află cîteva din instituţiile de cultură ale orasului. Caramitru va vizita Palatul Culturii, Mînăstirea Golia, Mitropolia şi Teatrul Naţional. Se aşteaptă ca Ministrul Culturii să găsească surse de finantare pentru lucrările de consolidare la Palatul Culturii şi achiziţionarea unui nou sistem de sonorizare la Teatrul Naţional. Preşedintele Consiliului Judeţean, *Liviu Antonesei,* ne-a declarat: ***"Strămoşilor noştri le-au trebuit 16 ani ca să construiască Palatul Culturii, şi noi îl reparam din 1977. Probabil vom lucra la el cum lucrau egiptenii la piramide".*** **(L. MĂGURIANU)**

Un miliard pentru Filarmonică

Filamornica ieşeană va putea să-şi achiziţioneze un nou pian din banii acordaţi de Consiliul Judeţean (CJ). Preşedintele CJ, ***Liviu Antonesei,*** consideră că Filarmonica "Moldova" merită un miliard de lei pentru un pian nou, bani luaţi dintr-o rezervă a CJ, de 3,7 miliarde lei. Preşedintele CJ ne-a declarat: ***"Cînd s-au împărţit banii pentru investiţii s-a păstrat o rezervă pentru diverse conservări, de 3,7 miliarde lei. Aşa că am luat un miliard de lei din această sumă şi am dat-o filarmonicii pentru achiziţionarea unui pian nou. La cel vechi nu se mai putea cînta, şi cred eu că Iaşul, dacă se consideră un oraş cultural, ar fi ruşinos să aibă filarmonică, dar să nu aibă un pian".*** Liviu Antonesei a mai spus că va încerca să schimbe, în limita posibilităţilor finaciare, cît mai multe instrumente ale muzicienilor ieşeni deoarece ele sînt folosite din anii '60-'61. **(L. MĂGURIANU)**

"Fă-ţi de cap!"

Ieşencele au astăzi şansa să fie coafate şi machiate de cei mai cunoscuţi specialişti în domeniu, în acest moment, în România. Pentru aceasta, ele nu trebuie decît să se grăbească să ajungă, începînd cu ora 10.00, în Piaţa Teatrului Naţional, unde, pe parcursul întregii zile, va persista mirosul de cosmetice din marca Schwarzkopf & Henkel, această firmă fiind sponsorul oficial al Festivalului de Frizerie, Coafură şi Machiaj. În Piaţa Teatrului Naţional, în corturi special amenajate, vor fi puncte de frizerie şi machiaj, unde trecătorii dornici să urmeze sloganul festivalului ("Fă-ţi de cap!"), vor fi aranjaţi în stiluri purtînd numele mărcilor pe care le promovează. Astfel, ieşenii vor putea opta pentru un look special, pentru stilul "Monitorul" sau pentru stilul radio "Nord Est". Spectacolul de frizerie, coafură şi machiaj, prezentat în Sala Mare a Teatrului Naţional, de la ora 19.00, va pune în evidenţă modelele unor firme importante din toată ţara: "Viostar", "Maviov", "Carmen Stil", "Stylemann" - din Iaşi, "Henkel România", "Frizebad", "Crystal Cosmetics" - din Bucureşti, "Kosmetikos" - Timişoara, "Igiena" - Cluj. **(C. PETRACHE)**

Taximetristul care a furat maşina unui director de la TVR nu a fost arestat

Individul care a furat masina directorului tehnic de la TVR Iaşi nu a fost arestat de procurori. Deşi *Gheorghe Verdeţ* (45 ani) a sustras autoturismul în plină zi, din faţa instituţiei, şi l-a dus acasă, unde l-a dezmembrat aproape în totalitate, procurorul ***Pavel Morariu*** a considerat că nu a comis o faptă gravă. Ca urmare, a decis să nu-i semneze lui Verdeţ mandatul de arestare, pentru că ***"nu prezintă pericol public".*** Reamintim, pe scurt, că marţi după-amiază, autoturismul directorului tehnic de la TVR Iaşi, inginerul ***Mircea Bogdan,*** a dispărut în cîteva minute din faţa instituţiei. Taximetristul particular, Gheorghe Verdeţ a trecut cu masina proprietate pe strada Lascăr Catargi, şi a zărit autoturismul IS 01 YBJ care avea în yala portbagajului o pereche de chei uitate de proprietar. Verdeţ şi-a parcat taxiul la Spitalul de Urgente şi a coborît, pe jos, pînă la TVR, unde s-a urcat la volanul autoturismului ce aparţinea lui Mircea Bogdan. Infractorul a dus maşina sustrasă acasă şi a dezmembrat-o, cu gîndul de a-i lua piesele şi a le înlocui cu cele vechi, de la autoturismul său. Ieri, în mod curios, procurorul Morariu a hotărît să nu-l aresteze pe individ, ci să-l cerceteze în stare de libertate. Este posibil ca procurorul să fi fost înduioşat de faptul că acuzatul are de crescut patru copii şi a comis pentru prima dată o infracţiune. **(M. LUCA)**

Primarul a mai găsit un "om negru"

■ *la sărbătorirea Zilelor Iaşului, Simirad va acorda "diplome de om negru" lui Liviu Antonesei, Constantin Ştenţel şi Tiberiu Brăilean* ■ *diplome de onoare vor primi Ion Amihăesei şi Dan Gâlea* ■

Pe lista cu cei doi "oameni negri ai oraşului", întocmită săptămîna trecută de primarul Constantin Simirad, a fost adăugat un nume nou. Astfel, pe lîngă preşedintele Consiliului Judeţean (CJ), ***Liviu Antonesei,*** şi vicepreşedintele CJ ***Constantin Ştenţel,*** de ieri va fi considerat "om negru" şi directorul economic al CJ, ***Tiberiu Brăilean.***

Pe 14 octombrie, cînd se vor sărbători Zilele Iaşului, primarul Constantin Simirad va înmîna 5 diplome: trei negre şi două albe. Liviu Antonesei, Constantin Ştenţel şi Tiberiu Brăilean vor primi cîte o diplomă din partea primarului, care le va atesta calitatea de "om negru al oraşului". Această apreciere a fost făcută de primar din cauza sumelor mici alocate pentru municipiul Iaşi din bugetul judetului.

Cei trei "oameni negri" în viziunea primarului Simirad: Liviu Antonesei, Constantin Ştenţel şi Tiberiu Brăilean

La polul opus, în viziunea lui Simirad, se află "oamenii albi ai orasului", cei care au realizat activităţi benefice pentru ieşeni: fostul prefect al judetului - ***Dan Gâlea*** - şi fostul preşedinte CJ - ***Ioan Amihăesei.*** Primarul crede că aceştia din urmă au muncit într-adevăr pentru binele oraşului, în comparaţie cu actualii lideri CJ, care sacrifică populaţia pentru a discredita primarul în ochii ieşenilor. Simirad ne-a declarat: ***"Pe 14 octombrie, într-un cadru festiv, vom acorda două diplome de onoare fostului prefect, Dan Gâlea şi fostului preşedinte al Consiliului Judeţean, Ion Amihăesei. Vom acorda şi «diploma de om negru» tripletei Liviu Antonesei, Constantin Ştenţel şi Tiberiu Brăilean. Voi completa şi afişele cu «oamenii negri» cu fotografia lui Tiberiu Brăilean. Pentru a nu se spune că incit populaţia la violenţă, nu le voi împrăştia prin oraş, însă tot timpul la mine în birou va sta la vedere un afiş cu cei trei indivizi care nu ţin cont de problemele reale ale Iaşului".***

Lezati moral de afişul realizat de Simirad, prin care se specifică faptul că salariatii din CJ au salarii lunare de aproximativ 5 milioane de lei, sindicatul functionarilor din Consiliul Judeţean intenţionează să îl aducă în faţa instanţei de judecată pe primar pentru a-i cere să plătească daune morale. **(Liviu MĂGURIANU)**

un preţ *corect*
TVA inclus

Calculator PGA Home
Intel Pentium 200MHz MMX, MB Epox VIA VPX, 512KB cache, Flash BIOS, UDMA/33 support, 16MB EDO RAM, 3.5" FDD, 2.1 Fujitsu HDD, CL 54M46 1MB PCI video card, BTC 24x CD-ROM, Yamaha SR-S163 SB, minitower case, keyboard, mouse + pad, Leo 14" color, LR MPRII 1024x768 digital control
6 521 315 lei

Imprimanta Canon BJC-250
A4, 3ppm, 720x360dpi, opt. color & photorealism
1 734 840 lei

Scanner Paragon ScanExpress 6000P
A4, flatbed, 300x600dpi optic, 4800x4800dpi interpolated, 30bit color mode, 1 pass, parallel interface, Image Editing & OCR software, TWAIN driver for PC
843 264 lei

OPEN SYSTEMS
NETWORKING • COMMUNICATIONS
Str. Bradului 1, bl. 907, Iasi 6600, tel/fax: 032-225101,225141, 225142

A doua sesiune de admitere la liceu se amînă pentru luna septembrie

■ *pe 28 iulie candidaţii care au obţinut medii de trecere vor fi redistribuiţi pe locurile rămase libere*

Ministerul Educatiei Nationale (MEN) a trimis, ieri, inspectoratelor şcolare din ţară, o "notă-surpriză" din care se subînţelege că cea de-a doua sesiune de admitere va fi amînată pentru începutul lunii septembrie. Alertat, inspectorul general adjunct al ISJ Iaşi, ***Nelu Tudorache,*** a cerut lămuriri la telefon reprezentanţilor MEN, care au promis că în zilele următoare vor trimite graficul examenului de admitere, sesiunea din toamnă. 400 de candidaţi care au ratat "intrarea" la liceu şi 176 de absolventi care au fost respinsi la admiterea în şcoala profesională vor fi redistribuiţi, pe data de 28 iulie, în unităţile de învăţămînt la care au rămas locuri neocupate. Adunati într-una din sălile Grupului Scolar "Victoria", pe data de 28 iulie, cei aproape 600 de elevi îşi vor alege, în ordînea mediei pe care au obţinut-o la concursul de admitere (nu se iau în calcul şi notele obţinute la probele de aptitudini, ci doar cele de la Limba Română şi Matematică), liceele pe care le vor urma. Primul candidat care îşi va exprima opţiunea este cel care a picat cu media cea mai mare la admitere. Elevii, care pot fi însoţiţi de părinţi, trebuie să se prezinte la redistribuire cu buletinul de identitate. Precizăm că, în urma concursului de admitere şi a rezolvării contestaţiilor, reţeaua de învăţămînt preuniversitară din judetul Iaşi mai are disponibile 2299 locuri la licee şi 1183 la şcoli profesionale pentru elevii care vor fi redistribuiţi. Lista locurilor neocupate a fost afişată ieri la sediul ISJ Iaşi. **(Alina ŢITEI)**

35 de obuze ruseşti în curtea unei case din Tîrguşor Copou

■ *în urma prăbuşirii unui mal, Eugenia Andronic a descoperit un mic arsenal: 35 de proiectile de 76 de mm şi 89 tuburi de cartuşe*

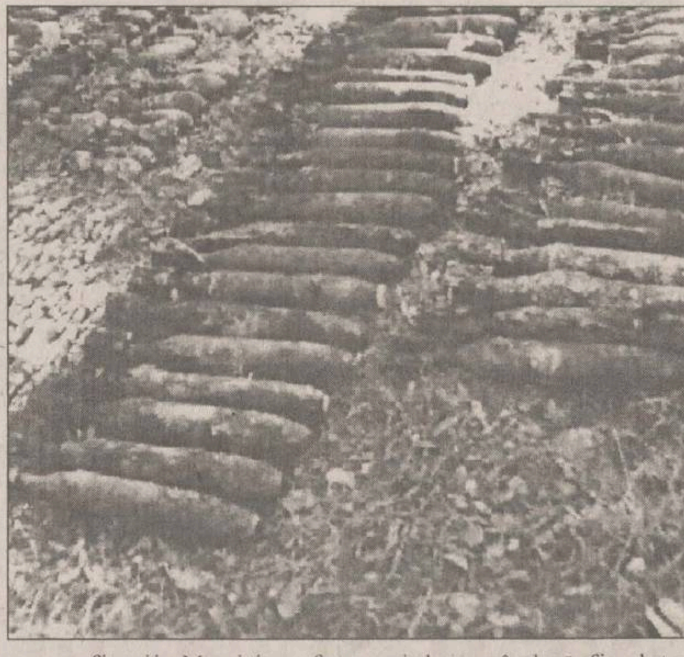

Cadre militare ale Inspectoratului de protecţie civilă judeţean Iaşi au descoperit joi o cantitate apreciabilă de muniţie de război din cel de-al doilea război mondial. Proiectilele au fost descoperite în mod întîmplător de ***Eugenia Andronic,*** o locuitoare a cartierului Tîrguşor Copou. Datorită ploilor torenţiale din ultimele zile, un mal de pămînt din apropierea casei femeii s-a prăbuşit, iar printre sfărîmăturile de pămînt au fost descoperite proiectile. În urma sesizării, echipa operativă a Inspectoratului de protecţie civilă a "deminat" întreaga zonă cu ajutorul unor detectoare sofisticate. În urma acestei operaţiuni au fost dezgropate 35 de proiectile de 76 mm şi 89 tuburi de cartuşe. Obuzele, de fabricaţie rusească, erau de tipul exploziv-perforante şi au fost adunate de locuitorii din zonă la venirea din refugiu, după care au fost aruncate într-o groapă. Deşi proiectilele s-au "odihnit" mai mult de 50 de ani în acea groapă, ele rămîn şi azi deosebit de periculoase. ***"În 99% din astfel de cazuri, capsa proiectilului este intactă. În condiţiile în care, în decursul anilor, unele componente legate de percutor s-au deteriorat, obuzul poate exploda la orice atingere",*** ne-au spus ofiterii. Muniţia a fost transportată într-un depozit special, urmînd să fie detonată peste cîteva zile. **(D.S.)**

Dubeţ a dat-o afară pe casiera de la PT11

■ *Elena Bucur a eliberat o chitanţă cu aceeaşi serie pe nume diferite*

Casiera ***Elena Bucur*** a fost acuzată de fostul administrator al Asociatiei de proprietari PT11 Dacia, ***Constantin Andronic,*** de faptul că a eliberat o chitantă falsă pe numele Stelianei Blănaru. Managerul RA "Termoficare", ***Arcadie Dubeţ,*** a precizat că, deşi, într-o declaratie semnată de Steliana Blănaru, aceasta confirmă că pentru cea de-a doua chitanţă nu i-au fost încasaţi bani - chitanţa cu pricina fiind eliberată doar pentru a-i servi la serviciu -, casiera Elena Bucur a fost declarată necorespunzătoare pentru functia pe care o îndeplinea. ***"Pentru a înlătura orice fel de suspiciuni şi pentru a nu păta imaginea Administraţiei de clădiri, am semnat astăzi (ieri - n.r.) desfacerea contractului de muncă şi trecerea în şomaj a casierei Elena Bucur",*** a precizat Dubeţ, care a mai spus că nu au fost găsite alte nereguli în activitatea casierei în cauză. El a adăugat că decizia sa este fermă şi că a fost determinată de faptul că, în astfel de cazuri, atunci cînd se descoperă o neregulă în mînuirea banilor, îndepărtarea celui suspectat se impune cu necesitate.

Vă reamintim că, în urmă cu patru zile, reporterul "Monitorului" a supus atenţiei conducerii RAT şi a Administratiei de clădiri o chitanţă pe numele Blănaru Steliana, semnată de Elena Bucur, casieră la Asociaţia de proprietari PT11 Dacia, din cadrul Administratiei de clădiri a RAT. Această chitanţă, care nu se regăsea în actele contabile ale regiei, indica faptul că Steliana Blănaru a achitat suma de 150.000 lei. La acea dată, managerul RAT, Arcadie Dubeţ, a confirmat că Elena Bucur a greşit, ea putînd fi suspectată de confecţionare de fals şi uz de fals. **(Adrian A. GIURGEA)**

Un tînăr şi-a tăiat gîtul cu lama

La o oră cînd oamenii obişnuiţi, aflati în concediu, îşi termină somnul de după-amiază, un tînăr din Iasi îşi cresta gîtul şi antebraţele cu o lamă de bărbierit. După lungimea tăieturilor este greu de presupus că ***Florin Dinu*** (19 ani) încerca să îşi radă barba şi că lama i-ar fi alunecat pe grumaz. De asemenea, nu se poate crede că băiatul era în toiul unei şedinte de epilat. Chiar dacă lama nu a pătruns foarte adînc, iar Florin nu a reuşit să îşi taie vreun vas de sînge mai important, el şi-a provocat totuşi o hemoragie destul de puternică. Din acest motiv, cadrele medicale de la Statia de Ambulanţă l-au internat de urgenţă în Secţia de ORL de la Spitalul de Recuperare. Medicii i-au cusut plaga şi i-au recomandat un tratament specific, însă nu au aflat care a fost motivul ce l-a determinat pe acesta să *se automutileze. "Nici nu-i mai întrebăm de ce se taie singuri, sînt o multime de cazuri din acestea",* ne-a relatat ***prof. dr. Dan Mîrţu,*** şeful Secţiei ORL de la Spitalul de Recuperare. Medicii spun că, în cartierele periferice, există o anumită categorie de tineri care, dintotdeauna, au recurs la metode violente, uneori de automutilare, în dorinta de a-şi demonstra curajul. **(C.P.)**

Sindicatele din RATC nu-i mai vor pe controlorii de la IGS

■ *pînă la urmă, numai 10% din angajaţii RATC vor fi disponibilizaţi din cauza situaţiei financiare dezastruoase în care se află regia*

După ce s-au vehiculat diverse cifre referitoare la numărul angajatilor RATC care vor fi concediati, ieri, la întîlnirea dintre patronat şi sindicate s-a ajuns la un consens în această privinţă. La finalul negocierilor dintre sindicate şi patronat, managerul RATC, ***Petru Gîrlea,*** ne-a declarat: ***"Am avut o rundă de negocieri cu sindicatele şi, în principiu, am căzut de acord cu restructurarea numărului de personal cu 10 la sută, urmînd ca duminică, la ora nouă, să continuăm această discuţie".*** Inginerul ***Vasile Sandu,*** unul dintre liderii sindicali de la RATC, deşi afirmă că măsura concedierii este destul de dureroasă pentru cei care vor fi dati afară, ea este necesară în actualele condiţii. ***"Fiecare are probleme şi necazuri, concedierea îi afectează pe toţi, dar, decît să distrugem regia întreagă, am găsit că soluţia imediată ar fi asta. Dacă şi în situaţia asta conducerea regiei nu va putea să reechilibreze starea economică a unităţii...",*** a exclamat vădit nemulţumit Sandu. El a mai adăugat că distrugerea regiei nu vine din interior, ci din proasta dirijare a banilor de la buget. De asemenea, Sandu a mai precizat că sindicatele cer cu insistentă să se renunte la serviciile prestate de angajatii IGS. Motivul invocat de sindicalişti în ceea ce priveşte renuntarea la controlorii IGS este acela că, de la încheierea contractului cu respectiva firmă, în loc să crească încasările, acestea au scăzut. Sandu crede că, renunţîndu-se la controlorii IGS, se pot crea noi locuri de muncă pentru angajaţii regiei. Sub presiunea sindicaliştilor, deşi în urmă cu puţină vreme se arăta multumit de colaborarea cu IGS, Gîrlea spune că va renunta la serviciile acestora, dar nu va încălca prevederile contractului încheiat. **(Adrian A. GIURGEA)**

Săptămîna viitoare, Ambasadorul Olandei vizitează Iaşul

Excelenta Sa, domnul ***C.M. van Hanswijck de Jonge,*** ambasadorul Regatului Olandei în România, va vizita Iasul în zilele de 23-24 iulie. Acesta se va întîlni joi, 23 iulie, cu reprezentantii Prefecturii si Consiliului Judetean, cu directorii F.P.S. şi ROMSILVA Iaşi, cu conducerea Camerei de Comerţ si Industrie a judeţului şi cu o serie de oameni de afaceri ieşeni. În cursul dimineţii de vineri, 24 iulie, ambasadorul Olandei la Bucureşti va fi primit la Primărie de către ***Constantin Simirad,*** după care va vizita Universitatea "Al.I. Cuza", Catedrala Mitropolitană, apoi se va întîlni, la Palatul Mitropolitan, cu Înalt Prea Sfinţitul Daniel, Mitropolitul Moldovei şi Bucovinei, la cabinetul acestuia. În scurta sa vizită, ambasadorul Olandei în România va fi însoţit de soţia sa.

Instituţiile, societăţile comerciale, lăcaşurile bisericesti, muzeele vor asigura, pe durata vizitei, translatori pentru una din limbile: engleză, franceză, germană sau spaniolă. Directia Regională SNCFR Iaşi va organiza un traseu oficial, de la coborîrea din tren şi pînă la locul unde va fi parcat autoturismul Ambasadei Olandei la Bucureşti. **(Liviu MĂGURIANU)**

ŞANSA M-INVEST
Cumpără între 1-31 iulie produse M-INVEST în valoare de cel puţin 20.000 lei şi primeşti talonul de participare.
Poartă autocolantul M-INVEST şi poţi cîştiga :
- **Marele premiu - un video Goldstar**
- **Premiul special - un ceas elveţian**
- **5 premii de fidelitate între 100.000 lei şi 400.000 lei**
- **premii surpriză**

ALEGE ŞANSA M-INVEST

UNIVERSITATEA "MIHAIL KOGĂLNICEANU" IAŞI
FACULTATEA DE DREPT
Organizează

Concurs de admitere în anul I - 1998/1999, cursuri de zi şi fără frecvenţă, în două sesiuni, la datele de **18 iulie 1998** şi respectiv **19 septembrie 1998**.

Concursul constă în susţinerea a două probe la disciplinele:
- *Istoria românilor - test grilă*
- *Filosofie - lucrare scrisă*

Pentru fiecare din cele două sesiuni de admitere se vor scoate la concurs cîte 150 locuri pentru cursurile de zi şi cîte 75 locuri pentru cursurile fără frecvenţă.

Înscrierile la concurs se vor face la sediile din
- Str. Lascăr Catargi nr. 62
- Str. Mitropolit Varlaam nr. 5

în perioada **5 - 15 iulie** a.c. şi respectiv **7 - 16 septembrie** a.c.

Licenţiaţii se pot înscrie fără concurs de admitere.
Universitatea dispune de locuri de cazare.

Orice informaţii suplimentare se pot obţine la telefoanele **032/112.105 sau 032/130.097**.

sc DANSOR srl Iaşi
Agfa
- prelucrări foto automate
- execuţie şi developări AZOMUREŞ
- comenzi la domiciliu
- reproduceri foto alb-negru şi color
- copieri diapozitive şi negative
- developări diapozitive
- verificări aparate foto

Adresa noastră:
magazin "MOLDOVA" - parter
Program:
Zilnic: 8 - 20
Simbăta: 8 - 15
Duminica: 8 - 13

FITINGURI
(racorduri pentru ţevi)
negre, zincate, ş.a.
la cele mai mici preţuri !
Iaşi, str. Sărăriei 155,
tel./fax: 032-210685
luni-vineri: 8.00-17.00;
sîmbătă: 9.00-12.00
Str. Sărăriei
155
Str. 1907
Str. Lascăr Catargi
S.C. TIMARK S.R.L.

MAZ INTERNAŢIONAL
oferă spre vînzare
- corpuri iluminat de toate tipurile import Ungaria, Cehia, Slovacia, Slovenia, Spania la cele mai avantajoase preţuri
- mobilier plastic
- televizoare şi maşini de spălat second-hand

Contactaţi-ne pentru a afla preţurile şi nu veţi regreta!
Iaşi - tel. 032/216.109, 094/624414

30-40-50%
REDUCERE
sandale pentru femei
încălţăminte de sezon
IULIUS 6600 IAŞI, Stefan cel Mare 8, Tel. 032-212.117, 214.480

COPIERE
PIM SRL LISTARE FORMAT
COLOR A4 A3
HÂRTIE SATINATĂ 90 g/mp 4000 LEI 8000 LEI
CARTON 160 g/mp 5000 LEI 9500 LEI
FOLIE RETROPROIECTOR 9000 LEI
AUTOCOLANT TRANSPARENT 11000 LEI 22000 LEI
ALB NEGRU
FOAIA COPIATA PE AMBELE FETE 300 LEI 600 LEI
FOAIA COPIATA PE O FATA 200 LEI 400 LEI
COPIA CU HARTIA CLIENTULUI 100 LEI 200 LEI
LAMINARE 4000 LEI 8000 LEI
FOTOGRAFIERE DIGITALĂ 25000 LEI
SCANARE DIAPOZITIVE, FILME 2000 LEI/POZIŢIE
TEHNOREDACTARE 2500 LEI
LISTARE 500 LEI
IMPRIMĂRI TRICOURI 15000 LEI
PRELUCRARE GRAFICA DESIGN 30000 LEI/ORĂ
SE ACORDĂ REDUCERI (FUNCŢIE DE COMANDĂ)

SC COMTEX SA prin magazinul
ROMARTA
vă oferă
un bogat sortiment de confecţii din piele naturală:
pelerine, pardesie, geci, jachete, veste, compleuri pentru femei şi bărbaţi.
Uşor de întreţinut, practice, comode, dar şi elegante
confecţiile din piele naturală constituie o ţinută adecvată pentru orice ocazie.
Vizitaţi magazinul "ROMARTA" şi veţi găsi cu siguranţă ceea ce vă trebuie.

În gestionarea economiei României și a treburilor publice, totul este verbal, nu se face nimic practic

■ *Interviu cu dl. Alin Teodorescu, președintele IMAS*

Diferența calitativă între Guvernul Ciorbea și Guvernul Vasile constă doar în faptul că ultimul este nou

- Domnule Teodorescu, ce diferențe calitative sînt între fostul Guvern Ciorbea și Guvernul Vasile?

- Diferența este că Guvernul Vasile este nou. Cînd Guvernul e nou, înseamnă că este creditat de populație. Orice nouă personalitate care vine în primul plan al vieții politice are un credit de la început. Dl. Radu Vasile, care nu reprezenta mare lucru în sondaje înainte să fie numit prim-ministru, imediat după numire, a avut o cotă de favorabilitate de 60%. A plecat imediat în sus. Mai mică decît cifra cu care a plecat Ciorbea în 1996. Logica oamenilor este foarte simplă: a fost pus acolo, să vedem ce-o să facă... Îl creditâm cu încredere.

- Acesta este criteriul general?

Iată de ce a căzut Ciorbea: publicul voia privatizare rapidă, oprirea inflației, iar președintele și Guvernul au vrut NATO, Uniunea Europeană și luptă anticorupție

- Asa se citește. Ceea ce s-a întîmplat cu Ciorbea a fost că el a plecat de la un nivel extraordinar de ridicat de încredere. În decembrie 1996, el era peste președintele Constatinescu, cu 72%. Și a avut cea mai rapidă curbă de descreștere pe care noi am văzut-o vreodată.

- Cum explicați această cădere a sa?

- Primul an de guvernare a CDR nu a satisfăcut populația. Populația astepta cu totul altceva. Agenda publicului a fost complet diferită de agenda guvernării.

- Din ce cauză? Dintr-o lipsă de dialog între Guvern și populație?

- Repet, publicul cerea anumite lucruri, iar Guvernul a făcut altceva. Publicul voia privatizare rapidă, oprirea inflației, libertatea de circulație, adică vize. Și președintele, și pe urmă Guvernul (căci a fost un decalaj, în prima lună și, după aceea, Guvernul s-a aliniat la cerințele președintelui) au vrut NATO, Uniunea Europeană și luptă anticorupție. Publicul voia decizii de natură economică plus libertate de mișcare. Umilința aceasta cu vizele este foarte profundă la români.

- În continuare este la fel?

- Da.

- Este o problemă numai a românilor sau și a celor din Est?

- E mai accentuată la noi decît la ceilalți.

- Cum explicați aceasta. Noi avem mai mari restricții decît ceilalți din Est?

- Nu cred că avem restricții mai mari. Cred că este o problemă de sensibilitate publică.Oamenii au fost atît de des refuzați, încît vor foarte mult să aibă libertate de mișcare.

PD conduce cu fața la public, spre deosebire de Convenție, care conduce cu fața la perete

- Revenind la problemele guvernării Ciorbea, nu cumva și absența PD din Guvern, cu soluții, cu oameni cu angajamente, a făcut ca Guvernul Ciorbea să fie cam "aerian"?

- Nu, totul este tocmai pe dos. PD, care este un partid de oameni ce au mai fost la guvernare, spre deosebire de Convenție, a simțit că e ceva în neregulă cu agenda guvernării. PD este cel mai bine informat partid politic în legătură cu situația opiniilor publice. Ei cumpără cercetare în mod constant, sînt foarte atenți cum evoluează opinia publică despre personalitățile lor, despre imaginea partidului. Sînt foarte atenți. Ei conduc cu fața la public, spre deosebire de Convenție, care conduce cu fața la perete. Are o agendă total diferită de ceea ce vrea publicul. De exemplu, publicul n-are nici un amestec în problema retrocedării celor 50 de hectare, în problema pădurilor, a legii tichetelor de masă, n-are nimic cu intrarea NATO, cu Uniunea Europeană. Astea sînt blestemății. Nu sînt legate de nimic. Sînt venite din cer. PD a simțit, în al doilea semestru al anului trecut, că ceva este în neregulă cu agenda guvernării și a încercat să-și spună cuvîntul. Și urmarea a fost dublă: publicul a început să-i aprecieze foarte mult, pentru că ei au început să meargă pe linia pe care publicul dorea.

- Erau realiști?

- Da, erau realiști. În al doilea rînd, au accelerat declinul credibilității Guvernului Ciorbea și al președintelui Constatinescu.

- Cînd a revenit PD la guvernare, este interesat să ducă mai departe aceste proiecte ambițioase pe care le anunța Radu Vasile?

- Nu știu. Despre asta întrebați-i pe ei.

- Dar, din felul cum se mișcă, nu vă puteți da seama? Ce mișcări fac Radu Berceanu și ceilalți miniștri PD?

În special, în privatizare nu se face nimic, fapt ce depășește orice limită a bunului simț

- Deocamdată, Guvernul nu face nimic în linia agendei publice. Publicul vrea privatizare rapidă, și asta nu se întîmplă. De ce nu se întîmplă? Este o istorie întreagă. Publicul vrea eliminarea incertitudinii asupra inflației. Și certitudinea inflației este zilnică. Oamenii în permanență au probleme cu protejarea economiilor. Publicul vrea libertate de mișcare. În nici unul dintre cele trei domenii nu se face nimic. În special, în privatizare nu se face nimic, fapt ce depășește orice limită a bunului simț.

- Privatizarea în România nu cumva este o pălărie prea mare pentru orice Guvern care vine?

- Privatizarea înseamnă schimbarea relațiilor de proprietate. Proprietatea de stat devine proprietate particulară.

Situația economică a României este de așa natură încît oamenii politici, 5-6-7-10 persoane, decid asupra a jumătate din patrimoniul României

- Dar nu cumva s-a ajuns la acest decalaj al agendei din cauză că politicienii nu anunță limpede cît pot face ei din privatizare? Privatizarea nu cred că se va putea face în Guvernul Vasile. El trebuie să înceapă să facă un pas și să explice oamenilor ce va face în perioada aceasta.

- Deocamdată, nu face nimic. Ați văzut ceva privatizat în anul acesta?

- S-a început, de exemplu, privatizarea regiilor autonome.

- Ceea ce spuneți dumneavoastră este o decizie administrativă, iar publicul nu este interesat de ea. Știți cîte regii sînt în România? Sînt 990. Știți cît dețin acestea din patrimoniu, respectiv din mijloacele fixe ale economiei naționale? 50%. Știți cît a privatizat legea lui Coșea? 60% din 50%. Asta face o treime din patrimoniu. Iar acum nu se întîmplă absolut nimic. Nimic, nimic, nimic.

- Și în vara asta ce facem?

- Vara-i cald, lumea merge la plajă...

- Dar Guvernul trebuie să dea ordonanțe de urgență. Ar putea să facă ceva...

- Privatizarea nu se face prin ordonanțe. Privatizarea se face prin vînzare... Poți să dai cadou o întreprindere, poți să o închizi, poți să faci ce vrei. Dar nu se întîmplă nimic. Nimic! În momentul de față, situația economică a României este de așa natură încît oamenii politici, 5-6-7-10 persoane, decid asupra a jumătate din patrimoniul României. Ce se scoate din mină, cum se adună gunoiul în orașe, cum se produce electricitatea, ei decid acest lucru. Toată logica privatizării este ca decizia să vină la operatorul economic privat. Ce caută operatorul economic privat? Caută profitul. Ce face 50% din economia românească în momentul de față, condusă de acești 7-10 miniștri, cîți or fi? Pierde bani.Cîți bani pierde această parte din economie? Două miliarde de dolari pe an.

- Primul ministru știe acest lucru?

- Știe, toată lumea știe.

- De ce ne-am încurcat în acest păienjeniș?

- Părerea mea este că, în gestionarea economiei României si a treburilor publice, totul este verbal. Nu se face nimic practic. **(C. CIOCHINĂ)**

Este trist că, printr-o atitudine net antimaghiară, în România, acum, cineva mai poate să acumuleze capital electoral

■ *interviu cu Marko Bela, președintele UDMR*

Activitatea legislativă a coaliției este mult rămasă în urmă

- Domnule președinte, care sînt problemele UDMR la încheierea unui an de activitate parlamentară?

- În ceea ce privește activitatea legislativă, cred că coaliția, în general, are o serie de rămîneri în urmă... N-am reușit să adoptăm încă legi care sînt deosebit de importante pentru îndeplinirea programului comun de guvernare. Avem și problemele specifice ale UDMR, bineînțeles...

- Înainte de a ajunge la problemele UDMR, specificați cu ce legi ați rămas în urmă.

- E vorba de legile care vizează descentralizarea în administrație și în celelalte domenii. Mă refer, în primul rînd, la legea finanțelor locale, la legea patrimoniului. În plus, este legea administrației locale, care a fost modificată prin Ordonanța 22, care n-a fost încă votată în Parlament. Respectiv, nu a fost înlocuită cu o altă lege.

- Care sînt problemele UDMR, din punct de vedere legislativ?

- Problemele specifice ale UDMR sînt cele două ordonanțe - Ordonața de modificare a legii învățămîntului și, respectiv, cea de modificare a legii administrației locale. E vorba aici de drepturi specifice acordate minorităților, privind învățămîntul în limba maternă și utilizarea limbii materne.

Există dificultăți serioase în ceea ce privește abordarea corectă a problemei minorităților

- S-a discutat despre aceste proiecte de lege în Comisia pentru învățămînt. De ce nu s-a ajuns la o concluzie?

- După părerea mea, deja ar fi trebuit să uităm de aceste legi, în sensul că ele puteau fi adoptate în urmă cu un an, cînd a apărut această ordonanță. Faptul că deja de mai mult de un an discutăm problema legii învățămîntului și această problemă ajunge, periodic, pe prima pagină a ziarelor, demonstrează că avem probleme serioase în ceea ce privește abordarea corectă a problemei minorităților, inclusiv în cazul unor politicieni din cadrul coaliției. Nu mă refer aici la vîrful coaliției.

- Localizați aceste împotriviri. Din ce zonă vin?

- Și în coaliție au apărut curente de opinie potrivnice. În opoziție, bineînțeles că aceste împotriviri au existat tot timpul.

- Împotrivirile din coaliție au apărut pe parcurs sau au apărut recent?

- Au apărut pe parcurs. Dacă vă aduceți aminte, în primele luni ale existenței acestei coaliții, n-au fost probleme majore în ceea ce privește soluțiile pentru minorități. În primele luni, a existat o încredere, a existat o voință de a rezolva anumite probleme. Iar pe parcurs, împotrivirile n-au întîrziat să apară.

- Dl. Diaconescu a declarat acum două săptămîni că nu există specificat, în nici un protocol, ceea ce cereți dvs. acum. Domnia sa declara că și "pretențiile" UDMR au crescut în ultima vreme...

- Eu nu pot să fiu de acord cu o astfel de apreciere... În primul rînd, există un protocol semnat, privind problema minorităților, la modificarea Legii învățămîntului. În plus, sînt soluții concrete incluse în programul comun de guvernare. La întîlnirile vîrfului coaliției, toate problemele au fost discutate, analizate.

- Cum vedeți această poziție a președintelui PNȚCD? Observați că, în același timp, PNȚCD a acționat în spiritul cerințelor dvs., pentru că l-a demis pe dl. Pruteanu...

- Da, așa este. Noi am apreciat acest gest, fiindcă considerăm că nu este vorba despre un gest făcut UDMR-ului, ci este vorba de o măsură benefică întregii coaliții. Prin astfel de măsuri, se încearcă impunerea unei discipline în ceea ce privește funcționarea coaliției.

Vrem universitate la Cluj pentru că acolo avem posibilitățile intelectuale cele mai mari

- Dl. ministru Marga a declarat că nici într-un caz la Cluj nu veți face acea universitate. Ce susține în continuare UDMR?

- Noi susținem înființarea universității maghiare la Cluj și vă spun de ce. Considerăm că acest oraș este un centru spiritual și cultural, atît pentru românii din Ardeal, cît și pentru maghiarii din Ardeal. Pe de altă parte, avem argumente pentru Cluj. Nu este vorba de o solicitare bazată numai pe anumite tradiții. Tradițiile se schimbă cu timpul. Argumentele noastre sînt că acolo avem posibilitățile intelectuale cele mai mari.

- Aveți susținere, în momentul de față, pentru acest proiect? Din ce zonă sînteți sprijiniți?

- Sînt fel de fel de opțiuni. La vîrful coaliției, toată lumea este de acord. Sînt de acord și dl. președinte Constantinescu, și primul ministru, și liderii coaliției, inclusiv dl. Diaconescu. Sînt cu toții de acord că solicitarea comunității maghiare din România de a avea o universitate în limba maghiară este justificată.

Normele internaționale prevăd drepturi depline în ceea ce privește învățămîntul în limba maternă

- În ce măsură dl. Pruteanu v-a făcut deservicii? Domnia sa este în continuare președintele Comisiei de învățămînt din Senat.

- Toată lumea este de acord cu solicitarea noastră. Dar mai sînt divergențe în ceea ce privește caracterul acestei universități, locul, de exemplu. Noi vrem să înființăm această universitate la Cluj, partenerii noștri au alte opțiuni.

- Dl. Pruteanu susține că normele europene nu permit proiecte de genul celor pe care le cere UDMR. Este adevărat?

- E bine că ați pomenit despre normele europene. Dacă noi vrem cu adevărat să ne integrăm în Uniunea Europeană, va trebui să îndeplinim și să aplicăm niște angajamente internaționale. Iar acele norme prevăd drepturi depline în ceea ce privește învățămîntul în limba maternă, utilizarea limbii materne, mai ales dacă e vorba de comunități atît de însemnate, cum este și comunitatea ma-ghiară din România. Forma aplicării acestor norme bineînțeles că este decisă, conturată în țara respectivă. Nu ni se spune prin norme internaționale sau prin angajamente internaționale dacă în Cluj sau în altă parte să avem o instituție, ce formă ar trebui să aibă, cîte facultăți și așa mai departe.

- Veți negocia condițiile?

- Desigur, vom discuta. Cerem argumente contra argumente bine întemeiate. Pentru mine este un lucru deosebit de trist că printr-o atitudine net antimaghiară, în România, acum, cineva mai poate să acumuleze un anumit capital electoral. Din păcate, acesta este adevărul. Opinia publică este manipulată prin generarea unor temeri față de ungurii din România, temeri absolut neîntemeiate. Din acest punct de vedere, ar trebui ca elita intelectualității românești și o parte din elita politică să-și dea seama cît de periculoasă este această posibilitate de a manipula opinia publică cu asemenea idei.

- Trebuie să fiți de acord că o parte a elitei politice, de frica acestei manipulări de care vorbiți dvs., nu se atinge deloc de sentimentul național curat.

- Da, așa este. Dar, în același timp, dacă ne numim elită, dacă pretindem această titulatură, trebuie să avem și responsabilitatea, răspunderea necesară.

În acest moment, nu poate fi vorba de revendicări ale UDMR, ci de aplicarea unui program comun de guvernare

- Dacă nu veți fi susținuți și dacă veți vedea că proiectele dvs. nu vor intra pe făgașul normal, veți face apel la instanțe internaționale?

- Vom face apel la propriii noștri parteneri. Sîntem în coaliție și discutăm despre aplicarea unui program comun de guvernare. În acest moment, nu poate fi vorba de revendicări, solicitări, pretenții ale UDMR. Deocamdată, discutăm despre aplicarea unui program comun de guvernare. Dacă am ajunge într-o situație în care programul e încălcat, nu este aplicat, atunci ar trebui să decidem ce facem.

- Partidul România Mare, care este un partid extremist, a crescut foarte mult în ultima vreme. Mulți analiști politici susțin că asta s-a întîmplat din cauză că UDMR participă la guvernare.

- Nu cred acest lucru. De ce n-a crescut și PUNR, care este un partid specific antimaghiar, dacă vreți?

- PUNR n-a crescut pentru că are o structură în haos, în metamorfoză, pe cînd structura PRM funcționează foarte bine și acumulează în continuare simpatizanți.

- Este posibil acest lucru. Oricum, PRM este o formațiune naționalistă de extremă, dar o formațiune care s-a constituit nu pe fondul ideii antimaghiare, ci fondul unui naționalism extremist general, pe fondul unei xenofobii. PUNR s-a constituit pe fondul ideii antimaghiare și n-a reușit să crească. Nici la ultimile alegeri, în 1996, în Ardeal, PUNR n-a avut cîștig de cauză.

- Cresc partidele naționaliste acum în zona Ardealului?

- Nu cred că ar crește mai mult decît în toată țara, dacă ele cresc cu adevărat.

- Faptul că alegerile din Ungaria au fost cîștigate și de un partid de extremă dreapta ar putea duce la creșterea temerii românilor de un pericol din partea maghiarilor

- Dar și în România există la putere o coaliție formată din partide de dreapta și social-democrate. Important este că în coaliția guvernamentală nu există partide de extremă dreapta. Nici în Ungaria, în coaliția guvernamentală recent formată, nu există astfel de formațiuni. Există în Parlamentul lor un partid care este astfel cotat...

Domnul Barany a fost victima Securității

- Referitor la aplicarea legii Ticu Dumitrescu, UDMR a avut două cazuri notorii - cazul dlui ministru al Sănătății și cel al dlui președinte de onoare al partidului.

- Pînă acum, eu știu de cazul Barany. În urma publicării unor documente, a avut loc o analiză, am luat o decizie, după care a urmat demisia dlui Barany. Cu toate că dl. Barany a fost victima Securității. Am luat decizia că toți demnitarii trebuie să dea o declarație. O parte din ele deja ne-au parvenit. Cealaltă parte urmează să ne parvină săptămîna viitoare.

- Din declarații reiese că mai aveți și alte cazuri?

- Noi vom avea o comisie care le va verifica. Deocamdată nu facem decît să le strîngem.

- Ceea ce a fost dat publicității, pînă acum, ar putea fi și opera unor șantaje politice?

- Probabil. S-ar putea.

În loc să ne gîndim la alegeri anticipate, ar trebui să refacem solidaritatea coaliției

- Foarte multe partide din opoziție susțin pe față alegerile anticipate. Acestea sînt susținute tacit și de o parte din PNȚCD, aripa Ciorbea. Ce ne puteți spune aici?

- În ceea ce ne privește, nu sîntem pentru alegeri anticipate. În UDMR nu s-a pus această problemă și nici nu s-a adoptat o poziție în legătură cu această eventualitate. După părerea mea, în loc să ne gîndim la alegeri anticipate, ar trebui să refacem solidaritatea coaliției.

- Partidul dvs. a fost la guvernare. Toate celelalte partide de la guvernare suferă de uzură. Formațiunea dvs. pierde electorat?

- Avem și noi nemulțumiri din partea electoratului nostru; acest lucru este incontestabil. Nu am cifre, dar știu că sînt nemulțumiri. **(C. CIOCHINĂ)**

UDMR nu este mulțumită de modul în care guvernul aplică retrocedarea imobilelor

- UDMR este mulțumit de felul cum aplică actualul guvern retrocedarea imobilelor comunității maghiare?

- Nu putem fi mulțumiți. Deocamdată, n-am clarificat anumite lucruri. În cazul fondului funciar au avut loc totuși niște clarificări și, în urma lor, s-a ajuns la adoptarea legii fondului funciar. Dar ea trebuie să fie urmată de o altă lege, care încă nu există. Am fost de acord cu retrocedarea terenurilor pînă la o anumită limită - e vorba de acele 50 de hectare -, socotelile făcute pe baza acestor solicitări și redarea a tot ceea ce a fost în proprietate privată. Deși principiile sînt simple și clare, aplicarea lor este foarte complicată. În ceea ce privește retrocedarea celorlalte bunuri - legea caselor naționalizate, problema chiriașilor - mai sînt multe lucruri neclarificate.

- Ce are în vedere UDMR prin "retrocedarea bunurilor comunitare"?

- Aici sînt două feluri de bunuri: bunuri ale bisericii și bunuri ale comunității - imobile sau alte bunuri luate de la societăți ale comunităților comunitare.

- Ce valoare au imobilele pe care le cereți?

- Numărul acestor bunuri comunitare, după părerea mea, nu e foarte mare. Volumul bunurilor bisericești este mult mai mare.

- Vă referiți și la Biserica greco-catolică?

- Bineînțeles, la cea greco-catolică, la cea reformată, la cea ortodoxă...

- Vizita Papei, programată pentru anul viitor, ar trebui așteptată și cu rezolvarea acestei probleme?

- Ar fi bine.

Monitorul
Financiar

NOUTĂȚI ECONOMICE

8000 de familii vor avea locuință

CEC-ul va semna săptămîna viitoare un protocol cu Ministerul Lucrărilor Publice și Amenajării Teritoriului (MLPAT) pentru reluarea acordării de credite cu dobîndă subvenționată pentru construcția sau cumpărarea de locuințe. Conform informațiilor furnizate de Constantin Cioscu, vicepreședintele CEC, reluarea acordării acestor credite era condiționată de acest protocol pentru ca diferența dintre dobînda aplicată de 15% și dobînda pieței urmează a fi acordată CEC-ului de la bugetul de stat prin intermediul MLPAT. Suma totală pentru acoperirea acestei diferențe de dobîndă pentru 1998 este de 201 miliarde. "Imediat ce vom semna acest protocol voi supune Consiliului de Administrație al CEC aprobarea unui plafon de credit de aproximativ 400 de miliarde de lei. Estimez că în acest an vor putea fi onorate aproximativ 8.000 de cereri la nivel național" a declarat Constantin Cioscu. **(Florina DUMITRIU)**

Încetineala privatizării micșorează bugetul pentru reformă

Neîncasarea veniturilor din privatizare ar putea duce la o reducere a cheltuielilor bugetare destinate reformei, a declarat, ieri, Valentin Lazea, secretar de stat în Ministerul Finanțelor. Conform Legii bugetului, veniturile obținute din privatizare sînt destinate cheltuielilor cu reforma. Premierul Radu Vasile a cerut, joi, ministrului Privatizării, Sorin Dimitriu, să prezinte, la viitoarea ședință a Executivului, o informare asupra stadiului realizării programului de privatizare pe 1998 și soluțiile pentru accelerarea procesului de privatizare în semestrul al doilea. Premierul a solicitat aceasta după ce Ministerul de Finanțe a constatat că veniturile la bugetul de stat din privatizare nu se realizează conform prevederilor Legii bugetului de stat pe 1998. Astfel, pe primul semestru s-a înregistrat o întîrziere de aproximativ 1.400 miliarde de lei.

Ieșenii preferă să fie udați pînă la piele

■ *vînzările de umbrele au scăzut, fiind considerate un obiect de lux* ■ *prețul acestora variază între 28.000 și 64.000 lei însă cele ieftine se strică după cîteva întrebuințări* ■

Încă de la începutul primăverii, anul acesta s-a dovedit a fi foarte ploios, încît ieșenii preferă să poarte umbrela toată ziua cu ei, decît să fie surprinși de o ploaie torențială. Iată deci un accesoriu important, mai ales în ultimele zile, dar pe care nu și-l permite toată lumea. Alți ieșeni folosesc umbrele vechi, unele chiar rupte, mulțumiți de faptul că încă le au și pe astea.

În magazinele din Iași, prețul umbrelelor variază în funcție de calitatea acestora. La magazinul "Moldova" se găsesc umbrele atît pentru copii cît și pentru adulți. Umbrelele pentru cei mici costă între 20.000 și 37.500 de lei. Gestionara raionului crede că umbrelele sînt cumpărate de părinți, "ca fetițele lor să fie cochete". Deși sezonul umbrelelor este, în acest an, în toi, femeile nu se înghesuie să cumpere de la acest raion. În schimb, la "Romarta" vînzările sînt mult mai bune, iar prețurile sînt aceleași: 30.000 - 60.000 lei. Spre deosebire de sexul frumos, bărbații au mai multă grijă de sănătate. ***"Luna trecută am vîndut în jur de 30, însă nu pot spune că e mult. Cele mai cerute sînt și cele mai ieftine - 28.000 de lei, dar se strică foarte repede. Cele mai bune sînt cele tip baston, dar care costă 64.000 lei și astea nu sînt cerute"***, ne-a spus o vînzătoare a magazinului Moldova.

Chiar dacă ploaia măruntă și rece ne udă aproape în fiecare zi, din ce în ce mai mulți oameni preferă să-și cumpere mîncare decît să dea atîția bani pe umbrele, iar, pe deasupra, după o bucată de timp să se mai și strice. Anda Vasile, pensionară, 56 ani, ne-a declarat că, de mult, dorește să-și cumpere o umbrelă. ***"Totdeauna cînd iau pensia zic că-mi iau umbrelă. Pensia mea e de 169.000 de lei și nu pot să-mi iau singură pîinea de la gură. M-am mai sacrificat o dată, anul trecut și după două luni era numai bună de aruncat".*** **(C.H.)**

Cresc dările la stat

■ *Finanțele anunță "ajustări" fiscale semnificative ale impozitelor pentru menținerea deficitului bugetar* ■ *în acest moment nu se știe care dintre acestea vor fi majorate în perioada următoare* ■

Ministerul Finanțelor studiază posibilitatea unei ajustări fiscale importante pentru perioada care a mai rămas din acest an, a declarat Cornel Tîrhoacă, consilier la Ministerul Finanțelor.

Secretarul de stat în Ministerul Finanțelor, Valentin Lazea, a declarat, la rîndul său că, la rectificarea bugetului va avea loc o "ajustare semnificativă", cumulată, a reducerii cheltuielilor, a creșterii gradului de colectare a veniturilor bugetare și o creștere a impozitelor. El nu a precizat care impozite sînt preconizate a fi majorate în perioada următoare.

"Toată lumea așteaptă o relaxare a fiscalității. În România sînt impozite mai mici decît în multe dintre țările vecine. Trebuie, în schimb, să încercăm să menținem un deficit bugetar mic. Credem că un deficit de 3,6% din PIB este un pas înainte și nu unul înapoi", a adăugat Lazea.

Această măsură va fi o decizie politică, a precizat secretarul de stat în Ministerul Finanțelor.

Valentin Lazea consideră că, din cauza situației indicatorilor macroeconomici din economie și a elaborării unor acte normative care influențează bugetul, este necesară această "restrîngere" la rectificarea bugetului.

Măsurile de asigurare a veniturilor la buget - creșterea impozitelor, scăderea cheltuielilor și creșterea gradului de colectare a veniturilor - ar trebui să reprezinte circa 3% din PIB, este de părere Lazea. El a arătat că, datorită apariției unor acte normative promovate de unele ministere, rectificarea bugetului va fi "dificilă".

"Există ministere care au o politică parohială, îngustă. Această politică are impact asupra bugetului și poate face ca deficitul propus pentru acest an, de 3,6% din PIB, să devină nerealizabil. Pe de altă parte, unii dintre indicatorii macroeconimici propuși pentru acest an pot fi realizați", a adăugat Lazea. El a arătat că, inițial se propusese ca obiectiv o creștere economică zero, dar că acum sînt vehiculate variantele privind o contractare a economiei cu 2% sau cu 4%. Acest lucru duce automat la creșterea deficitului, a afirmat Lazea.

Fondul de salarii nu va fi afectat

Secretarul general al Ministerului Finanțelor, Ioan Niculescu, a declarat că rectificarea bugetului din august se va concretiza prin restrîngerea cheltuielilor. "Fondul de salarii nu va fi afectat", a adăugat el.

"În condițiile actuale, o ajustare fiscală în scopul controlului deficitului bugetar este inevitabilă dacă se dorește evitarea unei crize", a declarat Lazea.

Analistul economic Ilie Șerbănescu crede că ajustarea fiscală era previzibilă, pe fondul unei economii în declin

Analistul economic Ilie Șerbănescu apreciază că ajustarea fiscală era previzibilă, în condițiile nerealizării veniturilor bugetare, pe fondul unei economii în declin.

"Anul 1998 este primul an în care problema finanțării bugetului apare nu numai la construcția bugetului, ci și ulterior", a declarat Ilie Șerbănescu. "Neîncasările previzibile ale veniturilor din privatizare și Legea tichetelor de masă ridică problema fie a majorării impozitelor, încă o dată în acest an, fie a reducerii cheltuielilor, care nu sînt asigurate nici la niveluri minime pentru toate sectoarele. Iar umblarea la deficitul bugetar este aproape exclusă, în condițiile în care suspendarea finanțării din partea instituțiilor financiare internaționale și scumpirea accesului pe piața internațională de capital, din cauza retrogradării rating-ului României, fac imposibilă finanțarea neinflaționistă a unui deficit bugetar mai mare. Iar cu o inflație care ar scăpa din nou caii, nu mai există nici o șansă de a încheia un nou acord cu FMI", a conchis Șerbănescu.

Dacă v-ați săturat

de lucrări făcute

de mîntuială,

apelați la

experiența noastră

MELCRET FONOTERM
producător de
tîmplărie din aluminiu

Iași, B-dul Poitiers 11
tel. 032-231.013, fax: 032-233.400

Bursa va deveni mai transparentă

■ *membrii BVB pregătesc o nouă formulă de organizare prin împărțirea societăților cotate la bursă în trei categorii de tranzacționare*

Directorul general al Bursei de Valori București, Stere Constantin Farmache, apreciază că relansarea pieței de capital bursiere va avea loc atunci cînd economia va avea o structură sănătoasă. El crede în talentul românilor de a se trezi în situații critice și crede că va avea loc un șoc economic. Totuși, șocul a fost amînat în ședința de ieri a bursei cînd prețurile au început să urce. Indicele BET a crescut cu 36,4 puncte, în timp ce volumul tranzacțiilor a scăzut de la 10 la 4 miliarde lei. Stere Farmache susține că situația de criză în care se află tranzacțiile înregistrate în ultima perioadă la BVB este determinată atît de factorii economici, cît și de ponderea mică a capitalului autohton investit pe piața românească de capital, ceea ce face ca piața românească de capital să depindă de deciziile fondurile străine de investiții.

După o perioadă de creștere a volumului tranzacțiilor înregistrate în iunie-iulie 1997 prin intervenția masivă a capitalului străin s-a ajuns, în prezent, la o pondere de 60% a acestuia în tranzacțiile înregistrate pe piața de capital. Capitalul autohton - 40% din valoarea tranzacțiilor înregistrate - este apreciat ca fiind factorul de dezechilibru care determină volatilitatea pieței.

Directorul general al Bursei de Valori argumentează necesitatea prezenței capitalului românesc în tranzacțiile bursei prin capacitatea românilor de a înțelege mai ușor fenomenele și schimbările din economia românească. El afirmă că investitorii străini sînt adaptați la piețele internaționale de capital - mult mai stabile - și se sperie ușor la orice fluctuație mai mare de cîteva procente apărută pe piața românească.

Un echilibru între capitalul străin și cel românesc investit în tranzacțiile cu valori mobiliare poate însemna, în opinia lui Stere Farmache, o mai mare siguranță și stabilitate pentru tranzacțiile bursiere. În acest sens membrii BVB pregătesc o nouă formulă de organizare prin împărțirea societăților cotate la bursă în trei categorii de tranzacționare. Stere Farmache speră că în aproximativ o lună să fie adoptată o decizie în acest sens.

Există anumite societăți comerciale cotate în prezent la categoria a doua a Bursei de Valori care au o lichiditate foarte scăzută pe piață (apropiată de zero). Pentru a nu crea o imagine eronată asupra acestor societăți și chiar asupra BVB (o parte dintre ele au chiar rezultate economice bune), ele nu vor fi scoase de la tranzacționare, ci vor fi trecute într-o categorie inferioară - categoria a treia.

În categoria a doua vor rămîne societățile cu lichiditate medie și societăți cu un capital social mai mic decît echivalentul a 10 milioane de dolari. Pentru societățile cotate la prima categorie a bursei - care formează coșul indicelui BET al Bursei de Valori București - condițiile esențiale vor fi, pe lîngă cele existente deja, să dețină un capital social de peste 10 milioane dolari (echivalent în lei) și să asigure un grad ridicat de lichiditate. Societățile cotate deja la categoria întîi care au un capital social mai mic de 10 milioane dolari, dar mai mare de 7 milioane dolari, vor avea un termen de grație de aproximativ 1 an pentru mărirea capitalului social. Cele care nu-și vor putea mări valoarea capitalului social vor fi declasate și încadrate în categoria a doua.

Noua structură va asigura mai multă transparență a tranzacțiilor efectuate la BVB și va oferi posibilitatea investitorilor de a cunoaște concret criteriile care au determinat încadrarea societăților cotate într-o anumită categorie. **(Mihaela VASILESCU)**

Stere Farmache crede în talentul românilor de a se trezi în situații de criză

UTILAJE FRIGORIFICE
ITALIA
CONGELATOARE, VITRINE ORIZONTALE ȘI VERTICALE, CAMERE FRIGORIFICE, AGREGATE PENTRU DULAPURI
PLOIEȘTI - ICRA - BUCEGI (zona XENIA)
tel/fax: 044/110891; 044/1611113

INTELIGENȚA MARKETING

Cine dă pe datorie, dă mai bine

■ *a vinde în rate înseamnă risc, dar cine nu riscă...*

"Criza a ucis orice boare de putere de cumpărare", spune tot mai panicat omul de afaceri român, mai ales dacă se ocupă de bunuri de folosință îndelungată. La necaz și la băutură, el este oleacă de poet. Dacă stai și socotești că, pe primele 5 luni din '98, producția industrială și vestitul PIB (Produsul Intern Brut) au fost cu 20% și respectiv, 9,4% mai mititele ca mai an, iar anul trecut erau deja cu 7% sub antărț, mai că-ți vine să-i plîngi pe umeri. Pe bune! În mod cu totul (a)normal și (in)uman, cifrele explică tristul declin cantitativ al vînzărilor. Prețurile, cu nasul pe sus și veniturile cu fundul de pămînt, fac să nu mai ajungă banii cîștigați în perioada curentă, pentru a cumpăra satisfacțiile viitoare aduse de bunuri durabile. O judecată simplă ne arată că-i musai să dai pe credit, dacă vrei să vinzi măcar cît ai vîndut, dacă nu mai mult. Ce-i drept, riscul de insolvabilitate nu-i de neglijat, iar băncile și-l pot asuma mai curînd decît agenții mărunți de pe piață. Mare lucru să ajuți clientul să cumpere atunci cînd nu are bani, să-i vinzi pe datorie. Va plăti din cîștigul de mai tîrziu, cînd economia nu va mai scîrțîi din toate balamalele. Crîșmarii fac treaba asta să ia pielea de pe cheflii, dar cînd este vorba de ceva serios... Tinerii nu pot cumpăra fiindcă n-au acumulat încă, bătrînii fiindcă n-au pentru ce (cînd au cu ce), cei de vîrstă mijlocie nu-și văd capul de nevoi și, uite-așa, mișcarea economică încetinește; scad consumul, vînzările, producția și stînga împrejur. Mare merit în treaba asta au bancherii care, de frica inflației, au scumpit creditele în așa hal că ne-am întors la troc și dăm înainte ca racul. Fără credite și chiar fără o linguriță de inflație, economia tranzitorie se gripează ca un angrenaj fără ulei.

Două categorii de credite pot stimula consumul și vînzările: a) cele pentru populație și b) cele pentru mărfurile cu plata în rate.

În economiile civilizate funcționează din plin așa numitul credit de consum (consumer credit) acordat populației, pentru cumpărarea de bunuri și servicii. Acestea ar fi un element crucial pentru accelerarea consumurilor și vînzărilor, o cale de ieșire din recesiune. Ideal ar fi creditul ipotecar, în care, de exemplu, o tînără familie se mută pe credit în casa complet echipată, eventual cu mașină la scară, dar se obligă să ramburseze o viață, cu riscul de a fi scoasă în stradă la prima rată neplătită la scadență. Să vezi atunci responsabilitate și disciplină pe capul debitorului, ce nu-și mai permite orarul regulat la crîșmă și joaca de-a sindicatul.

Creditul pentru vînzări cu plata în rate (instalment credit) acordat agenților economici are și el nevoie de intervenția băncilor, care să-și asume riscuri și operații de încasare și execuție a rău-platnicilor. BRD prestează deja astfel de servicii pentru NEI și "Moldomobila" și bine face. Am unele asigurări că va accepta curînd un nou client: "Moldrom" SA Iași. Să auzim de bine. **(Ștefan PRUTIANU)**

PIAȚA EXTRABURSIERĂ RASDAQ, TOP 50 - 17.06.1998

Societate	Volum tranzacții	Preț mediu	Preț de închidere	Valoare tranzacții	Var. (%)
SIMTEX	32,237	25,000.00	25,000	805,925,000	0
OLTCOM	14,500	40,000.00	40,000	580,000,000	128.57
COMIND CIUC	840,789	393.71	390	331,030,370	0.95
PETROMIDIA	20,711	15,808.36	15,500	327,407,000	-1.7
RULMENTI BARLAD	26,010	9,215.09	9,200	239,684,600	-1.92
INTEX BRASOV	170,729	1,399.02	1,400	238,852,600	27.18
ICME	13,924	15,909.54	15,700	221,524,400	5.86
COMVEX	7,195	29,759.97	29,500	214,123,000	1.09
MOLDOCIM	11,355	17,823.25	18,000	202,383,000	-2.37
FARMAVET	191,682	1,049.56	1,050	201,182,000	5.38
COMBINATUL SIDERURGIC SIDEX	21,701	8,646.63	8,400	187,640,500	-0.82
TRIVALE M.Pitesti	7,100	25,000.00	25,000	177,500,000	0
TEHNOFRIG	30,040	5,633.91	5,500	169,242,700	2.26
DUCTIL	115,192	1,401.84	1,200	161,480,400	-5.68
DAMBOVITA MORARIT PANIFICATIE	129,149	1,009.23	1,025	130,341,070	3.62
ASIGURAREA ROMANEASCA	9,842	13,020.85	13,000	128,151,200	-0.49
ALIMENȚARA	61,849	2,047.53	1,300	126,637,400	-6.88
LUJERUL COFETARII BUCURESTI	131,522	760.95	900	100,081,460	-0.08
ROMCIM BUCURESTI	1,523	58,871.96	61,000	89,662,000	-2.14
ARMEDICA	41,165	1,993.21	1,900	82,050,500	0.95
BEGAPAM	128,973	612.88	630	79,045,510	7.06
ALPROM	5,075	15,426.40	15,600	78,289,000	0.83
COMCEREAL CONSTANTA	10,312	7,505.15	7,500	77,393,100	2.81
MOLDOCONSTRUCT IASI	52,826	1,300.00	1,300	68,673,800	8.33
TIME COM	50,558	1,345.85	1,200	68,043,400	12.15
PETROTEL	4,034	16,616.88	17,000	67,032,500	-5.05
ROMARC FUEL	31,756	2,084.30	2,000	66,189,000	3.73
I.P.A.	61,121	991.81	960	60,620,530	-1.87
SPICUL	99,533	537.41	570	53,490,460	8.28
MARA MARAMURES	37,899	1,409.57	1,400	53,421,300	-6.03
ROMARTA	23,119	2,242.71	2,200	51,849,300	1.94
IAR BRASOV	2,700	19,092.96	19,500	51,551,000	2.06
CASIAL DEVA	19,895	2,500.00	2,500	49,737,500	0
APARATAJ ELECTRIC TITU	4,416	10,264.83	11,000	45,329,500	12.19
CILDRO	95,071	446.37	460	42,437,200	0.85
RAFINARIA ASTRA ROMAN	27,517	1,055.34	1,000	29,039,700	4.73
SELECT-COM	769	37,425.23	40,000	28,780,000	12.52
AL-COMSIB	9,159	3,072.70	3,300	28,142,900	2.25
RESIB	3,406	7,710.69	7,500	26,262,600	-4.97
BUCURESTI TURISM	246	101,121.95	101,000	24,876,000	-16.43
LIDO BUCURESTI	16,474	1,495.58	1,500	24,638,200	1.55
SANEX	13,902	1,716.01	1,700	23,856,000	-6.92
SOCEP CONSTANTA	9,298	2,500.00	2,500	23,245,000	-4.94
CIMENTUL	915	24,598.91	24,000	22,508,000	1.87
TURBOMECANICA BUCURESTI	518	41,731.66	42,000	21,617,000	1.86
ALIMENTARA	21,934	952.75	830	20,897,690	-3.09
ROLAST	11,148	1,622.35	1,650	18,085,950	1.4
ROMCIF	5,708	3,102.63	3,000	17,709,800	-3.96
IRIS CLUJ NAPOCA	33,600	496.61	490	16,686,000	-2.63
GRANDEMAR	8,604	1,922.41	1,900	16,540,400	-2.42

BURSA DE VALORI BUCUREȘTI - TOP 50 - 17.06.1998

Denumire societate	Pr.med.	Var	Desc.	Inch.	Nr. act.	Val. totala (lei)	Nr.trz	52Max	52Min
AUTOMOBILE DACIA PITESTI (I)	475.44	0	476	484	1146956	545,306,482	140	3000	385
ALRO SLATINA (I)	56204.37	11	50000	52500	6586	370,162,000	88	80000	25000
ANTIBIOTICE IASI (I)	1853.74	4	1780	1840	161518	299,412,840	146	9000	1660
COMPA SIBIU (I)	1186.13	4	1130	1200	242141	287,211,450	57	2900	1000
MOPAN TG. MURES	1652.27	10	1250	1670	172866	285,621,620	39	1750	400
BANCA TRANSILVANIA CLUJ	2521.49	1	2500	2550	96966	244,498,500	19	12000	2450
OIL TERMINAL CONSTANTA (I)	1000.19	9	930	990	227160	227,202,760	127	1500	750
TERAPIA CLUJ-NAPOCA (I)	11799.85	9	10900	12000	19138	225,825,500	58	18000	7000
OLTCHIM RM.VALCEA (I)	1280.06	2	1230	1280	128627	164,649,910	63	5450	1220
COMP HOTELIERA INTERCONTINENTAL	1257.76	-3	1240	1290	128449	161,557,830	63	7800	1210
ARCTIC GAIESTI (I)	4387.41	9	4000	4250	32920	144,433,550	45	7250	2850
AZOMURES TG.MURES (I)	690.20	9	630	690	203085	140,169,510	98	4000	600
POLICOLOR BUCURESTI (I)	5480.33	11	4950	5450	22496	123,285,600	34	8900	3050
AMONIL SLOBOZIA	236.50	13	200	250	462141	109,297,702	66	1450	200
ELECTROAPARATAJ BUCURESTI (I)	1091.14	10	970	1110	67413	73,557,300	40	1800	650
IMSAT BUCURESTI	14437.39	-2	14600	14300	4146	59,857,400	24	22100	6200
EUROFINANCES TARGOVISTE	4269.54	-29	6000	4050	11783	50,308,000	5	7500	4000
NETEX BISTRITA	831.32	-3	850	810	49692	41,309,940	48	1200	380
RAFO ONESTI	10977.13	2	10600	10900	3210	35,236,600	53	13700	8500
NAVROM GALATI (I)	5339.94	3	5200	5350	5107	27,271,050	69	6650	3250
ELCOND ZALAU (I)	1052.40	6	1090	1100	23757	25,001,880	38	3000	630
ALIMENTARA CLUJ-NAPOCA	1286.17	-2	1280	1320	15179	19,522,740	11	1800	360
RULMENTUL BRASOV (I)	304.20	0	305	308	61810	18,802,545	18	880	281
ALBAPAM ALBA IULIA	1088.37	2	970	1090	15070	16,401,670	17	1190	450
MORARIT PANIFICATIE GALATI	1241.91	2	1250	1260	13033	16,185,760	42	1480	410
VAE - APCAROM BUZAU	405.75	-1	405	407	39889	16,185,141	27	1990	400
SINTEZA ORADEA	434.30	-1	435	440	35901	15,591,711	24	2350	408
DOROBANTUL PLOIESTI	1929.43	0	1920	1930	7096	13,691,240	13	7000	1870
CIPROM PLOIESTI	892.17	-1	870	890	14064	12,547,440	19	2000	590
INTERNATIONAL SINAIA	1492.35	1	1470	1490	8307	12,396,960	28	1950	1000
MOPARIV RAMNICU VALCEA	693.17	3	670	680	17611	12,207,480	7	990	360
UAMT ORADEA	469.43	0	470	470	23509	11,035,858	19	1500	367
FORAJ SONDE CRAIOVA	564.37	4	530	600	19278	10,879,870	21	1100	315
CARBID-FOX TARNAVENI	882.74	7	830	920	12192	10,762,380	10	6800	800
EMA PIATRA NEAMT	1100.30	-2	1020	1150	8766	9,645,260	8	2000	500
IMPACT BUCURESTI	19278.48	-4	19500	19100	409	7,884,900	5	27500	10500
AEM TIMISOARA	21556.34	-3	22000	21500	355	7,652,500	5	52000	6550
BERMAS SUCEAVA	1917.02	3	1860	1900	3781	7,248,240	18	3500	411
NAVOL OLTENITA	247.90	5	248	250	28309	7,017,765	17	1300	210
AURORA TG.FRUMOS IASI	25000.00	0	25000	25000	248	6,200,000	2	60000	10000
MOBILA ALFA ORADEA	411.64	0	402	420	14280	5,878,200	6	2000	270
ZAHARUL BUZAU	456.71	1	442	454	11834	5,404,760	21	730	361
ARTROM SLATINA	3284.39	-14	3700	3300	1576	5,176,200	13	25000	3100
FORAJ SONDE PLOIESTI	11562.21	13	12000	11800	434	5,018,000	10	16000	2200
SILCOTUB ZALAU	11018.14	-4	11000	11000	441	4,859,000	8	34000	4750
TURISM TRANSILVANIA CLUJ NAPOCA	9778.93	0	9800	9750	363	3,549,750	8	21200	5000
AMCO OTOPENI	15352.08	-2	15400	15300	192	2,947,600	5	60000	7000
SOFERT BACAU (I)	215.00	2	211	216	12500	2,687,500	2	45000'	202
HITROM VASLUI	7072.05	0	7000	7100	356	2,517,650	5	14500	5400
ROBINETE INDUSTRIALE BACAU	4631.73	1	4550	4750	416	1,926,800	3	10600	4000

BURSA DE ȘTIRI ■ BURSA DE ȘTIRI ■ BURSA DE ȘTIRI

SIF Transilvania: Doar o sută de societăți comerciale din cele șase sute la care este acționară Societatea de Investiții Financiare (SIF) Transilvania au virat, în acest an, dividendele. Aproximativ 250 de societăți comerciale din portofoliul SIF Transilvania au lucrat anul trecut în pierdere, iar alte 150, deși au obținut profit, nu au virat dividendele. Aproximativ 50.000 de acționari ai SIF Transilvania nu și-au ridicat, pînă în prezent, dividendele. SIF Transilvania a acționat în instanță societățile care nu au virat de șase ani dividendele. Chiar dacă instanța îi dă dreptate, societatea de investiții financiare nu poate să execute silit debitorii la care ea însăși este acționară.

RENEL trage heblul: RENEL a limitat sau a deconectat de la furnizarea energiei 225 de agenți economici, la electrictate, și circa 150 de consumatori de energie termică, a declarat Tudor Ionescu, director general adjunct în RENEL. Situația financiară a RENEL este critică, și în perspectiva pregătirilor pentru iarnă, regia este nevoită să aplice soluția deconectărilor. "Resursele financiare ale regiei și modul precar în care consumatorii plătesc energia furnizată conduc RENEL în imposibilitatea menținerii sau creșterii actualelor stocuri, în special la păcură, care se importă. La circa o treime din numărul lucrătorilor din producție, de la 10 filiale ale regiei, plata salariilor a fost amînat cu circa zece zile", a precizat Tudor Ionescu.

Taxe vamale pentru grîul de import: Dinu Gavrilescu, ministrul Agriculturii și Alimentației, a propus joi, în ședința de Guvern, instituirea temporară, pînă la 31 decembrie 1998, a unei taxe vamale de 60 la sută pentru grîu și făină. Gavrilescu a afirmat că, în condițiile în care taxele vamale la grîu și făină sînt destul de mici, există riscul ca piața românească să fie invadată de grîu și făină din import, la prețuri la care produsele românești nu pot face față. Delegația Comisiei Europene la București apreciază că, din punct de vedere juridic, decizia Guvernului de majorare a taxelor vamale la importul de grîu și făină nu contravine prevederilor acordului de asociere la Uniunea Europeană.

General Electric susține elicopterele: General Electric Aircraft Engines din SUA se alătură companiei Bell Helicopter Textron în susținerea deciziei luate de Guvernul României de a începe, în acest an, programul de fabricare a celor 96 elicoptere de atac AH 1-RO, la fabrica de aeronave IAR Brașov. În pregătirea programului de elicoptere, General Electric a continuat să trimită comenzi la Turbomecanica pentru componente folosite la motoarele fabricate de GE. Bell Helicopter Textron a declarat că va prelua un pachet de acțiuni ale IAR Brasov la lansarea programului AH 1-RO. De asemenea, GE intenționează să cumpere acțiuni la Turbomecanica București, se precizează în comunicat.

Euroobligațiuni: Ministerul Finanțelor speră ca în lunile septembrie sau octombrie să lanseze o emisiune de euroobligațiuni pe piețele internaționale de capital, a declarat, ieri, Valentin Lazea, secretar de stat în Ministerul Finanțelor. Lazea a adăugat că această emisiune ar fi trebuit să fie făcută în luna iulie. "Am amînat acestă emisiune din cauza situației turbulente de pe piețele internaționale de capital". Secretarul de stat a afirmat că, dacă se va lua totuși decizia să nu se facă această emisiune de euroobligațiuni, se va apela la emisiuni de titluri de stat pe piața internă pentru finanțarea deficitului bugetar. "Nu sîntem disperați după emisiunea de euroobligațiuni", a adăugat oficialul.

BRD
BANCA ROMÂNĂ PENTRU DEZVOLTARE
Noile dobînzi care se plătesc pentru disponibilități la vedere și pe termen începînd cu 1.07.1998 procente pe an

NR. CRT.	Disponibilități în:	CATEGORII DE CLIENȚI	PLATA DOBÎNZII SE EFECTUEAZĂ	DISPONIBILITĂȚI ȘI DEPOZITE LA VEDERE	30 ZILE	60 ZILE	90 ZILE	180 ZILE	270 ZILE	365 ZILE
1.	Lei	Persoane juridice	la expirarea termenului	11	37	38	39	40	41	42
2.		Persoane fizice	lunar	11	37	38	39	40	41	42
3.		Persoane fizice	la expirarea termenului	11	-	-	40	41	42	43
4.	USD	Persoane fizice și juridice	lunar	4	5	-	5.2	5.4	5.7	6
5.	DEM			3	3.3	-	3.35	3.5	3.55	3.75

Pentru toate operațiunile efectuate în contul dvs. de depozit, BRD nu percepe comisioane. Depozitele constituite de persoanele fizice beneficiază de garanția Fondului de garantare a depozitelor în sistemul financiar.

BRD
și-a schimbat
sediul:

HALA CENTRALĂ
CEC
NOUL SEDIU B.R.D.
Strada Anastasie PANU
COMPLEXUL SCALA
RODEX

Programul cu publicul:
8.30-14.00; 15.30-18.00

BAROMETRU FINANCIAR ■ BAROMETRU FINANCIAR

BURSA

Una din cele mai negre zile ale Bursei a fost urmată de o ușoară creștere ieri, în termenii indicelui oficial, BET. Acesta și-a revenit binișor față de ieri, urcînd cu mai mult de 30 de puncte, adică cu 7,18%. revenirea se datorează, totuși, cerșterii prețurilor acțiunilor incluse în indicele BET, și nu pe seama creșterii numărului de acțiuni tranzacționate. În termenii valorii tranzacționate, față de ieri s-a în registrat o scădere a valorii tranzacțiilor. Totuși, dacă joi raportul între valoarea și volumul tranzacțiilor era de 1765,24 lei/acțiune, ieri acesta a scăzut la 1093,35 lei/acțiune, cee ce arată că dacă la prima categorie a Bursei prețurile au crescut, la a doua categorie prețurile au scăzut drastic (trei scăderi de mai mult de 20% a prețului mediu).

RASDAQ

Valoarea tranzacțiilor pe piața extrabursieră a înregistrat o nouă scădere, de aproape 20% din cea înregistrată joi, ajungînd la 6.96 miliarde lei, din care 896,68 milioane în teri tranzacții speciale.

■ *Tranzacții speciale:* - Comind Ciuc, două tranzacții trase la indigou, de cîte 406.000 acțiuni/1158,34 milioane lei;

- Oltcom Olt, 14.500 acțiuni/580 milioane lei, reușind o creștere de 128,57%, adică de la 17.500 (precedentul preț de tranzacționare, în altă tranzacție specială), la 40.000 lei/acțiune ieri.

Totuși, nota generală a zilei de ieri a fost scăderea, 224 de acțiuni înregistrînd scăderi ale prețurilor medii, în timp ce doar 194 au înregistrat creșteri.

NOUTĂȚILE ZILEI

Prințul Charles va face o vizită în România

Prințul Charles **(foto)** va efectua, în perioada 2-10 noiembrie, un turneu în Balcani, urmînd să facă escale în România, Bulgaria, Macedonia și Slovenia, a informat, ieri, ambasada Marii Britanii de la Ljubljana, citată de AFP.

Prințul Charles va vizita aceste țări pentru a-și exprima sprijinul față de reformele din zonă, precum și pentru a constata la fața locului rezultatele programelor de reformă, a mai menționat sursa citată.

PDSR și-a propus să se ocupe de soarta Moldovei

Senatorul PDSR de Suceava ***Gheorghi Prisăcaru*** a anunțat, ieri, într-o conferință de presă, că Biroul Executiv Central lărgit al PDSR se va întruni, în perioada 14-15 august, la Suceava, pentru a dezbate, din perspectiva PDSR, problematica dezvoltării Moldovei. ***"Se intenționează adoptarea unui document special asupra nevoii acordării unei atenții sporite problematicii dezvoltării economico-sociale a Moldovei. Noi vom dezbate un punct distinct, care se va referi la politica regională a Uniunii Europene, la perspectivele și oportunitățile pentru România și Moldova"***, a spus Prisăcaru. El a adăugat că vor mai fi elaborate și adoptate documente privind situația din agricultură și silvicultură.

A doua admitere în liceu va avea loc în septembrie

A doua sesiune de admitere în liceu, pentru locurile rămase vacante după redistribuire, va fi organizată, în perioada 1-3 septembrie, cu două săptămîni mai tîrziu decît fusese stabilit inițial, a declarat, ieri, agenției MEDIAFAX, ***Gheorghe Rădulescu***, director general în Ministerul Educației Naționale. Modificarea datei de admitere în liceu a fost necesară din cauza organizării, între 18 și 25 august, a unei sesiuni extraordinare de bacalaureat. Directorii școlilor generale au obligația să fixeze examenele de corigență înainte de 1 septembrie, promovații avînd, astfel, posibilitatea să se înscrie la noul concurs de admitere, a mai spus Rădulescu.

Despre integrarea în UE vom discuta după 2006

Președintele Comisiei Parlamentare pentru Integrare Europeană, deputatul PD ***Mariana Stoica***, a declarat, la Oradea, că România nu poate spera la integrarea în Uniunea Europeană înainte de anul 2006. Deputatul PD afirmă că nivelul de dezvoltare economică al României este foarte scăzut în raport cu cerințele statelor membre ale Uniunii Europene, iar o altă carență a țării noastre se manifestă și la nivelul mecanismului institutional care să aplice prevederile UE. Președintele Comisiei Parlamentare pentru Integrare Europeană afirmă că, pînă la sfîrșitul anului 1998, cînd va avea loc o nouă evaluare a țărilor candidate la integrarea în structurile Europei Occidentale, România ar fi trebuit să încheie procedurile de promovare a unor legi importante în acest proces.

Țiganii și românii dintr-un sat s-au bătut pe ajutoare

Între două grupuri de romi și de români dintr-o comună a județului Mehedinți s-a produs, alatăieri, o altercație, în timpul distribuirii de ajutoare, informează IGP. Joi după-amiază, două TIR-uri ale societății "Adsum" din Germania, încărcate cu ajutoare, au sosit în comuna Punghina. Reprezentanții primăriei au hotărît ca ajutoarele să le fie trimise localnicilor din satul Drîncea. În momentul în care au început să fie distribuite, aproximativ 200 de romi au început să facă scandal pe motiv că ajutoarele nu erau distribuite în centrul comunei. Între romi și aproximativ 300 de români din satul Drîncea s-a produs o altercație în care mai multe persoane au fost rănite. Cele două grupuri au fost despărțite după intervenția polițiștilor.

Ajutată de soarele verii, o nouă criză politică va da în pîrg la toamnă

■ *senatorul PNȚCD Șerban Săndulescu a afirmat că o nouă criză politică în luna septembrie este iminentă* ■ *previziunile sale sînt precedate și de politologul Vladimir Pasti* ■

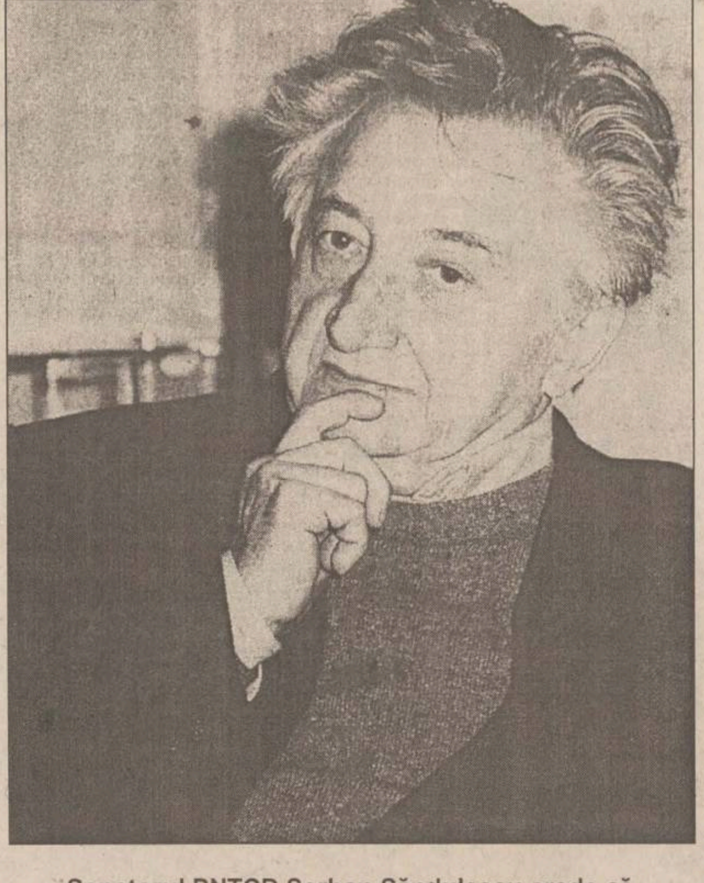

Senatorul PNȚCD Serban Săndulescu crede că partidele trebuie curățate de corupți

Senatorul PNTCD ***Serban Săndulescu*** a declarat că în luna septembrie va izbucni o nouă criză politică. Declarația a fost făcută la Călimănești, cu prilejul unui simpozion organizat de CET Govora. Senatorul afirmă că, în momentul de fată, există suficiente informatii care duc la concluzia respectivă. El sustine că noua criză va izbucni în momentul reluării lucrărilor Parlamentului, pe fondul unor tensiuni sociale. Săndulescu a criticat ***"actuala politică nerațională de vînzare a întreprinderilor românești"***. El a mentionat că succesul vizitei președintelui Constantinescu în Statele Unite nu va reuși să rezolve problemele din tară. Senatorul țărănist a declarat că în toamnă coalitia aflată la putere va fi frămîntată de o nouă criză, care va izbucni ca urmare a tensiunilor acumulate. La acestea se adaugă ***"o serie de jocuri murdare"***, care lasă interesul national pe ultimul loc, apreciază senatorul PNTCD.

Săndulescu spune, însă, că actuala coalitie de guvernare se va mentine pentru că, deocamdată, ***"nimeni nu dorește alegeri anticipate"***. El declară că, înaintea viitoarelor alegeri, partidele politice vor trebui să sufere "o curățenie". Senatorul recunoaște că ***"o mulțime de politicieni sînt corupți"***, dar a refuzat să dea nume, spunînd că "nu este momentul".

Remanierea de toamnă va da mari bătăi de cap

Conform unei analize realizată de politologul ***Vladimir Pasti*** și publicată în cotidianul "Curentul", activitatea cabinetului Vasile este îngreunată de două probleme esențiale. Acestea ar fi constituirea Guvernului ca echipă de guvernare și chiar însuși actul guvernării. Conform lui Pasti, acest Cabinet nu este un guvern. Compoziția sa exprimă, încă, raportul de forte, constituit în preajma schimbării guvernului Ciorbea, cînd grupul Ciorbea era încă puternic. Acesta a menținut în guvern și în poziții cheie ale acestuia fie membri ai grupului Ciorbea (Dejeu la Interne și Gavrilescu la Agricultură), fie membri ai PNTCD a cărorpozitie față de Radu Vasile este ambiguă (Dimitriu la Privatizare sau Mureșan la Reformă). Din punctul de vedere al PNTCD, actualul guvern exprimă lipsa de sprijin al partidului față de *Radu Vasile*. O altă problemă a actualului executiv este aceea că ***"grupul Stoica din PNL domină conducerea liberalilor. Cea mai puternică expresie a acestei situații este menținerea lui Daniel Dăianu la Finanțe, în ciuda opoziției puternice a grupului Cataramă."*** În viziunea lui Vladimir Pasti, a treia problemă a guvernului este aceea că PD era nevoit să respecte măcar ideea de algoritm, pe de o parte, și interesee clientelare și politice ale PNTCD, pe de altă parte, chiar în defavoarea interescor guvernării. În aceste conditii, este evident că, în toamnă, Radu Vasile și PD vor presa pentru o remaniere guvernamentală semnificativă, care să reașeze lucrurile în guvern. Noua remaniere guvernamentală va avea de rezolvat trei grupuri de probleme: cele ale lui Radu Vasile, problemele PD și problemele aliatilor. **(Sergiu UNGUREANU)**

PNL scormonește afacerile cu fazani ale lui Radu Berceanu

Senatorul PNL Cornel Boiangiu a declarat, ieri, într-o conferință de presă, că prefectul de Dolj, Marian Jean Marinescu și ministrul Industriilor, Radu Berceanu, ambii membri ai PD, se află în atenția SRI Dolj, din cauza vînzării în străinătate a peste 4000 de fazani de la crescătoria de lîngă Segarcea. Potrivit lui Boiangiu, tranzacția a avut un profit de peste 300 de milioane de lei. În opinia senatorului liberal, acțiunea întreprinsă la Craiova împotriva reprezentanților PD din Dolj nu va pune în pericol relația dintre PNL și partidul lui Roman. Boiangiu crede că Petre Roman va lua măsurile ce se impun.

După 80 de ani, Rusia și-a îngropat ultimul țar

Ultimul țar al Rusiei, Nikolai al II-lea, a fost înhumat, ieri, în catedrala Petru și Pavel din Sankt-Petersburg, după 80 de ani de la executarea sa de către bolșevici. Președintele rus Boris Elțîn a afirmat, ieri, în timpul funeraliilor țarului Nikolai al II-lea, că omenirea trebuie să încheie prin căință acest secol, care pentru Rusia a fost unul sîngeros.

Sicriul conținînd rămășițele pămîntești ale lui Nikolai al II-lea a fost depus ultimul, în cavoul din catedrală, după cel al țarinei Aleksandra Fedorovna, cele ale fiicelor țarului - Olga, Tatiana și Anastasia, cel al doctorului familiei și cele a trei servitori. O sabie și teaca țarului erau încrucișate în jurul unei cruci ortodoxe pe sicriul lui Nikolai al II-lea. țarul a fost îngropat în catedrala unde sînt înhumați și strămoșii săi. Sicriele, purtate de ofițeri ai armatei, au fost coborîte în groapă în prezența președintelui Boris Elțîn și a circa 60 de descendenți ai familiei Romanov. Aceștia s-au perindat apoi prin fața cavoului pentru a arunca cîte un pumn de pămînt și pentru a se reculege pentru ultima oară. Țarul și membrii familiei sale au fost împușcați de bolșevici pe 17 iulie 1918, la Ekaterinburg. Rămășițele lor pămîntești, a căror autentificare este contestată de Biserica Ortodoxă Rusă, au fost transportate, joi, în fosta capitală imperială, Sankt Petersburg.

Elțîn: "sîntem cu toții vinovați"

Președintele rus Boris Elțîn a afirmat, ieri, în timpul funeraliilor ultimului țar rus, Nikolai al II-lea, că omenirea trebuie să încheie prin căință acest secol, care pentru Rusia a fost unul sîngeros. ***"Astăzi (ieri, n.r.) se împlinesc 80 de ani de la executarea ultimului țar și a membrilor familiei sale. Mulți ani de tăcere au acoperit această crimă monstruoasă. Acestea sînt paginile cele mai rușinoase ale istoriei noastre"***, a declarat Elțîn. ***"Trimițînd în pămînt aceste rămășițe pămîntești ale unor persoane nevinovate, vrem să răscumpărăm greșeala pe care a reprezentat-o acest gest, de o cruzime nelimitată. Este un act de justiție umană, de răscumpărare a greșelilor. Sîntem cu toții vinovați"***, a spus președintele rus. "***Trebuie să facem asta în numele generațiilor actuale și viitoare. Mă înclin în fața victimelor acestei crime. Nu puteam să nu vin. Ca om și ca președinte trebuia să fiu aici"***, a încheiat Elțîn, aluzie la refuzul său inițial de a participa la ceremonia de înmormîntare a membrilor familiei imperiale ruse. Președintele rus a decis abia joi să meargă la Sankt Petersburg, "pentru a spune adevărul", după ce refuzase să ia parte la înmormîntare, la fel ca și Patriarhul ortodox Aleksei al II-lea, care se îndoiește de autenticitatea osemintelor înhumate ieri.

Podul peste Dunăre, arbitrat de Statele Unite

■ *Traian Băsescu afirmă că Statele Unite susțin poziția românească referitoare la oportunitatea construirii unui pod peste Dunăre*

Administratia americană sustine pozitia românească în ceea ce privește oportunitatea construirii unui pod peste Dunăre, a anunțat ministrul român al Transporturilor, ***Traian Băsescu***, membru în delegatia care-l însoțește pe președinte în vizita în SUA.

"Departamentul de Stat nu numai că nu se opune, dar susține varianta românească de a utiliza Constanța ca port de tranzit către Asia Centrală și zona Caspică", a declarat demnitarul român. Proiectul construirii unui nou pod peste Dunăre stagnează de mai mulți ani, din cauza divergentelor existente între România și Bulgaria în privința amplasamentului acestuia.

Sofia sustine variantele Vidin-Calafat și Rom-Lostru, în timp ce autoritătile de la București doresc o amplasare a noii constructii mai spre est, varianta cea mai amintită fiind Nicopole-Turnu Măgurele. Unul dintre argumentele părții române este de ordin geostrategic, și anume faptul că autoritățile de la București doresc să reorienteze traficul din Orientul Apropriat și Asia Centrală către Europa Orientală și Centrală prin teritoriul României. În acest scop, România are nevoie de o magistrală care să lege Budapesta de postul Constanța, și nu de al doilea pod peste Dunăre (după cel de la Ruse-Giurgiu).

Pentagonul a trimis un cartuș de semnalizare către România

■ *țara noastră va intra în NATO după ce-și va rezolva problemele economice, a lăsat ieri să se înțeleagă secretarul general al Apărării din SUA, William Cohen*

Președintele ***Emil Constantinescu*** a avut ieri o întrevedere de 45 de minute, la Pentagon, cu secretarul american al Apărării, ***William Cohen*** **(foto)**, la sfîrșitul căreia cei doi au susținut o conferință de presă. Răspunzînt unei întrebări referitoare la șansele țării noastre privind admiterea în NATO, oficialul american a răspuns: ***"Cred că România este un candidat puternic pentru al doilea val. România trebuie să facă însă reformele, atît economice cît și militare, și credem că România rămîne un candidat foarte puternic."*** El a arătat că România a contribuit la menținerea stabilității în Europa, mentionînd participarea militarilor români la misiunea de menținere a păcii din Albania, de anul trecut. Cohen a anunțat sprijinul american pentru continuarea reformelor din România. ***"Parteneriatul la care lucrăm împreună va ajuta România să continue reformele militare si economice".***

Mult mai optimist, Emil Constantinescu a declarat ziariștilor că România ***"se comportă deja ca un membru al NATO"***. Șeful statului român a apreciat că parteneriatul cu SUA este o cale foarte bună de pregătire a integrării nord-atlantice si a afirmat că România are capacitatea de a se constitui într-un pilon de stabilitate regională. Constantinescu a fost primit la Pentagon cu ceremonial militar, care a inclus o defilare a celor cinci arme ale armatei americane - infanterie, infanterie marină, aviatie, marină și garda de coastă și 21 de salve de tun.

FAZA ZILEI

Au apărut ambalajele universale

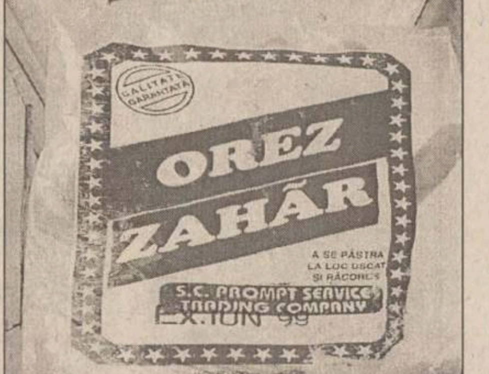

CALITATE GARANTATĂ
OREZ
ZAHĂR
A SE PĂSTRA LA LOC USCAT ȘI RĂCOROS
S.C. PROMPT SERVICE TRADING COMPANY
EX.IUN 99

Pe piața botoșăneană se vehiculează un nou produs, absolut original, intitulat "Zahăr/ Orez". Nu este vorba însă de o nouă descoperire în arta culinară, ci doar de zahăr sau orez, ambalate însă în pungi identice care îi îmbie pe localnici să cumpere produsul "Zahăr/ Orez". ***"Dacă punga nu ar fi transparentă, cumpărătorii nu ar ști dacă ceea ce cumpără este zahăr sau orez. Singura explicație este probabil că producătorul sau distribuitorul care ambalează produsele a dorit să economisească ceva bani și atunci a făcut un singur ambalaj"***, ne-a declarat ***Dumitru Monacu***, directorul Oficiului pentru Protecția Consumatorului (OPC). **(Oana ARAMĂ)**

Cu ce s-a ales România după un an de la aderarea la CEFTA

Rămasă pe dinafara organizatiilor economice și de securitate, europene sau nord-atlantice, România pare că a pierdut, pentru o bună bucată de vreme, trenul unei integrări în lumea civilizată a Europei. Pentru a nu intra cu totul în zona gri a economiei continentului, tara noastră are ca singură alternativă participarea la organizațiile economice zonale. Una din cele mai profitabile pentru România pare a fi Acordul Central European de Comerț Liber (CEFTA), de la aderarea României împlinindu-se ieri exact un an. Acesta regrupează, cu excepția Slovaciei și a țării noastre, principalele state favorite la integrarea în UE sau NATO.

CEFTA a luat fiintă în anul 1992, în localitatea Visegrad, din Ungaria, din inițiativa celor trei membri fondatori - Polonia, Ungaria și fosta Cehoslovacie. Inițial creată pentru a facilita cooperarea între statele central-europene favorite în cursa integrării în UE, prin eliminarea totală a taxelor vamale dintre statele membre pînă la data de 1 ianuarie 2001, ulterior organizația a cooptat încă două state. Acestea sînt Slovenia și România, prima avînd atuul celei mai performante economii din zonă, iar a doua, pe acela de a fi a doua piață de desfacere din regiune. Actualmente, cele șase state membre - Republica Cehă, Polonia, Republica Slovacă, Slovenia, Ungaria și România - acumulează o populatie de 89 milioane de locuitori și un Produs Intern Brut de 280 miliarde dolari. Însă, organizația are și probleme. Una din cele mai importante este viitorul ei, în conditiile în care Cehia, Polonia, Slovenia și Ungaria vor adera la UE.

În urma aderării la CEFTA, cu un an în urmă, valoarea schimburilor comerciale a României cu țările membre a crescut, ajungînd la sfîrșitul anului trecut la un miliard de dolari, a declarat, ieri, Mihai Berinde, subsecretar de stat la Ministerul Industriei și Comerțului. Astfel, în semestrul doi al anului trecut exporturile României au crescut cu 70%, iar în trimestrul I al acestui an cu 19,3%. România a reușit să recucerească piața Poloniei, unde volumul comertului era departe de posibilități. Cu Ungaria schimburile comerciale s-au dezvoltat de o manieră pozitivă, iar cu Slovenia se mentin stabile. În relatia cu Cehia și Slovacia, România nu a reusit să identifice produsele care să meargă pe aceste piete. Conform afirmatiior lui Berinde, Acordul va fi în măsură să reziste și după aderarea unor state membre CEFTA la Uniunea Europeană. "Mai devreme sau mai tîrziu toate statele membre CEFTA vor intra în Uniunea Europeană, iar CEFTA este o rampă pentru aderarea la un colos cu o piață de 380 milioane de oameni", a adăugat subsecretarul de stat. **(Marian PASCU)**

TRADING & CONSULTING
EEP Ltd
EAST EUROPEAN PARTNER
Magazin MOCHETA
Șos. Nicolina 66, bl. 985 ☎ 22.19.14
Noi punem confortul la picioarele dvs!
MOCHETĂ COVOARE LINOLEUM
(import SUA, Belgia)
accesorii pentru montaj
gamă variată

OFERTĂ DE BUTELII REZERVOR

Regia Autonomă de Transport în Comun Iași, oferă spre vînzare butelii rezervor ∅ 600 mm cu lungimi de 7 m și 11 m capacitate 2,0 mc și 3,1 mc la prețul de 500.000 lei fără TVA.

Material: oțel înalt dublu calmat.
Stoc: 180 bc.
Relații suplimentare la Serv. Tehnic, tel. 141567.

sc IMPEX ROMCATEL sa
TRANSFORMATOARE TOROIDALE DE REȚEA 15W - 7500W
SISTEME DE ALARMĂ - DISPECERAT DE SUPRAVEGHERE ȘI INTERVENȚIE
În caz de furt sunteți despăgubit!
Păcurari, bl. 590 C, tel./fax: 145583, 211328, tel.: 211280
Dintr-o mulțime de variante noi v-o oferim pe cea mai bună!

sc CERAMICA sa
Tel. 032-135.590, fax: 130.602
încadrează de urgență
2 mecanici reparații utilaj greu
Relații suplimentare la telefon 135590, interior 112.

S.C. "FORTUNA - ARCU" S.A. IAȘI
organizează **licitație publică deschisă cu strigare**
pe data de **3 august 1998**, orele **16.00**, la sediul societății din **str. Arcu nr. 27, bl. L19,mezanin**, tel. **032-143207; 032-117036**, pentru **vînzarea cu plata în rate**
a următoarelor spații comerciale:

Nr. crt.	Denumire magazin - adresa	Suprafața (mp)	Prețul de la care pornește licitația (mil. lei - fără TVA)
1.	Magazin 3 - Complex Mercur Pd. Roș	178,07	650
2.	Magazin 5 - Cartier Bularga, Bl. D6	177,00	349
3.	Magazin 6 - str. Hatman Sendrea, Bl. H3	90,84	159
4.	Magazin 18-B - Șos. Nicolina, Bl. 1011	231,20	419
5.	Magazin 19 - Cartier Dancu, Bl. X4	162,17	249

Caietul de sarcini poate fi procurat contra cost (100.000 lei) de la sediul societății, pe baza buletinului de identitate - pentru persoane fizice și pe baza unei împuterniciri din partea societății și a buletinului de identitate - pentru persoane juridice.

Documentația necesară participării la licitație este cuprinsă în caietul de sarcini și va fi depusă la sediul societății pînă la data de 03.08.1998, orele 14.00.

Complex Hotelier MOLDOVA
Str. A. Panu 31
prin Agenția de Turism ZEPPELIN TOURS
OFERTA LITORAL 1998
serii de 7 zile (6 nopți)
○ **NEPTUN** - Hotel APOLLO, COVASNA, PRAHOVA
* între **142.174** lei - **1.175.832** lei
○ **OLIMP** - Hotel MOLDOVA și căsuțe lemn, cu apă curentă
* între **74.270** lei - **804.885** lei - căsuțe
* între **148.540** lei - **1.105.842** lei - hotel
○ **JUPITER** - Hotel ATLAS * între **230.000** lei - **1.250.000** lei
○ **VENUS** - Hotel VULTURUL * între **194.163** lei - **1.049.850** lei
- Vile BUCURA * între **159.150** lei - **965.862** lei
○ **MAMAIA** - Hotel DACIA și TOMIS * între **222.810** lei - **1.084.845** lei
○ **SATURN, EFORIE NORD, MANGALIA** - la comandă
Servicii de masă LA ALEGERE.
Alte informații la tel.: **142225** - dl. Mihai Şerban.
PLATA ÎN RATE

Nou ! Nou ! Nou ! Nou ! Nou ! Nou ! Nou !
DEPOZIT EN-GROS DE ECHIPAMENT ELECTRIC LA PREȚURI CE SFIDEAZĂ CONCURENȚA
- conductori și cabluri
- tablouri electrice și siguranțe automate
- corpuri de iluminat
- prize și întrerupătoare

caută distribuitori
Relații la telefon/fax 033-237177
ELECTRIC MOLDOVA SRL

SC ASBEER SA IAȘI
Str. Păcurari 95,
Tel. 032-251.200/251.999, Fax: 032-251.975
vinde din stoc
butoaie aluminiu (100 l)
scoase din funcțiune
244.000 lei (TVA inclus)
Plata în numerar sau prin CEC.

Editoriale
Monitorul

POLITICĂ EXTERNĂ

Zece minute care n-au schimbat nimic

Cine-și mai aduce aminte, cu mai puțin de-o lună în urmă, premierul Radu Vasile își exprima public scepticismul cu privire la șansele României de a fi admisă în NATO în așa numitul val doi. După reuniunea de anul trecut de la Madrid, cînd am ratat primul val, speranțele multora se îndreptau spre anul 1999. Anul viitor, NATO aniversează, la Washington, 50 de ani de la înființare, ocazie cu care se speră că se va decide o nouă extindere, care ar urma să includă și România. Cel puțin aceasta este iluzia cu care am fost hrăniți timp de un an de zile. Declarațiile lui Radu Vasile veneau să taie elanul majorității optimiste, premierul fiind primul politician important care și-a asumat riscul unei astfel de afirmații. Reacțiile n-au întîrziat să apară, Radu Vasile fiind acuzat că face declarații hazardate, că ar fi împotriva NATO sau, în cel mai bun caz, că subminează inconștient eforturile diplomatice ale României. La cîteva zile după ieșirea lui Radu Vasile, președintele Constantinescu nu găsește altceva mai bun de făcut, cum ar zice unii, decît să-l aprobe pe premier, exprimîndu-și, la rîndul lui, deși mult mai discret, scepticismul privind chestiunea NATO. Președintele urma să plece în America și să se întîlnească cu Bill Clinton. Mulți dintre noi ne așteptam ca întîlnirea de la Casa Albă care a avut loc joi să ne aducă vestea cea mare. Și anume faptul că SUA sînt favorabile admiterii noastre în NATO și că acest lucru se va întîmpla cu prima ocazie, eventual anul viitor. Cînd colo, nimic. N-am auzit nici un cuvințel, în comunicatul Casei Albe și în declarațiile celor doi șefi de stat de după întrevedere, despre așa-zisa noastră admitrere în NATO.

Slavă Domnului! Am scăpat de încă o iluzie. Faptul că nici presa și nici comentatorii autohtoni n-au comentat negativ această chestiune arată clar că declarațiile lui Radu Vasile și ale lui Constantinescu dinaintea plecării în SUA și-au făcut efectul și că ele s-au bazat pe o evaluare corectă a realității. Știind, probabil, care e poziția SUA și a lui Bill Clinton față de NATO și de șansele României de a accede în această alianță, premierul Radu Vasile și președintele Constantinescu au reușit să dezamorseze la timp un nou prilej de lamentare națională. Cu Bill Clinton, președintele Constantinescu n-a discutat decît zece minute. În zece minute n-ai timp decît să schimbi cîteva impresii și, eventual, să mai accentuezi niște puncte de pe o agendă de preocupări cu caracter general. E clar acum că în Biroul Oval nu s-a pus nimic important la cale în ceea ce privește România, sau, oricum, nimic în plus față de ceea ce era deja proiectat, sub o formă sau alta, la nivelele inferioare ale celor două părți. În ciuda euforiei, normale pînă la un punct, cu care a fost însoțită publicistic întîlnirea de la Casa Albă, rămîne de punctat un singur lucru cu adevărat important. Întîlnirea a avut loc. **(Pavel LUCESCU)**

ECONOMIC

"Performanțele negre" reflectate în Bursa de Valori

După mai puțin de șase luni de la introducere, indicele BET al Bursei de Valori București a atins, joi, pentru prima oară, un prag sub jumătatea valorii sale inițiale de 1000 de puncte, consacrînd pe piața de capital situația neagră în care se află industria și economia românească în ansamblu. Și nu este vorba de o consacrare statică, o fotografie a unui set dat de circumstanțe, ci de "oficializarea" faptului că așteptările privind eventuale performanțe viitoare, deci, practic, privind reforma în România, sînt extrem de pesimiste. Nu așa a fost cazul anul trecut, de pildă, cînd, cu toate că, structural, economia arăta la fel, bursa și piața extrabursieră au avut o perioadă de glorie, atît ca volum al tranzacțiilor, cît și ca nivel al cotațiilor. Diferența, croită pe aceeași bază reală, este în exclusivitate rezultatul eșecurilor sau absenței politicilor economice ale guvernului și cu precădere al ne-privatizării.

Pe lîngă performanța neagră pe ansamblu, în ședința de tranzacționare de joi s-a înregistrat un nou record de scădere zilnică a BET, cu 35,6 de puncte absolute, echivalente cu 6,56 procente, scădere care, dacă ar fi avut loc la New York Stock Exchange, de pildă, ar fi stîrnit o furtună financiară internațională. Ceva dintr-o astfel de furtună a mimat și media românească, pierzînd din vedere că vîntul bătea într-un pahar cu apă. Drept dovadă, în ședința de vineri, cotația medie a revenit, ba chiar a depășit ușor nivelul zilei de miercuri, recuperînd pierderea.

Care au fost totuși condițiile recentului recul? În primul rînd, nu au existat retrageri de capital străin, așa cum în general, din reflex, se crede în astfel de situații. Capitalul străin care a încercat anul trecut piața și s-a lovit de perspectivele nefavorabile ale economiei s-a retras deja de mult. A rămas un nucleu, destul de neînsemnat în cifre absolute, dar care reprezintă totuși 60% din activele totale deținute pe piața de capital, însă care și-a înghețat operațiile: nu vinde, nu cumpără, așteaptă zile mai bune. Nici măcar deprecierea ușoară a leului din ultimele săptămîni nu l-a scos din această inerție, fiind, probabil, cazul unor sume ce gravitează în jurul unor afaceri și din economia reală. Încremenirea aceasta este menținută și prin aportul indirect al sumelor destinate investițiilor directe, marea majoritate a investitorilor preferînd să negocieze și achiziționeze pachete mari de acțiuni direct de la FPS.

Deci, scăderea cursurilor a fost în principal determinată de capitalul românesc, foarte fragmentat și expus efectelor de contagiune (antrenare reciprocă). Și nu prin vînzări masive - un semnal îndeobște grav - ci prin retrageri ale ofertelor de cumpărare, adică prin scăderea cererii în raport cu oferta. Pe baza aceluiași mecanism a avut loc și revirimentul de ieri: publicitatea făcută diminuării unor cursuri care oricum erau extrem de mici ("nu mai au unde să se ducă") a dus la creșterea cererii, în speranța unor cîștiguri rapide și imediate.

În al treilea rînd, în interpretarea evenimentului cu pricina nu s-a ținut cont de faptul că, pe fondul unor tendințe pe termen mediu sau lung de un anumit tip ale pieței bursiere, variații temporare de amplitutini importante sînt nu doar probabile, ci chiar normale, suma lor compunînd direcția de bază a pieței. Or, în cazul nostru, tendința de scădere era instalată de aproape un an și adusese cotațiile la valori atît de mici, încît o scădere neînsemnată și normală conjunctural în cifre absolute poate părea un dezastru în termeni relativi, reflectați în indicii bursieri. A-i exagera importanța fără a avea în atenție ansamblul dezastrului este ca și cum o persoană pe cale de a se îneca și-ar face probleme că apa e prea sărată. **(Sorin MOISĂ)**

INTERNAȚIONAL

Țarul Boris l-a îngropat pe Nicolai al II-lea

Ieri, s-a consumat, la Sankt Petersburg, un eveniment așteptat de 80 de ani. Ultimul țar rus, Nicolai al II-lea, a fost îngropat în biserica familiei cu toate onorurile cuvenite unui șef de stat. Asasinat de către bolșevici, la Ekaterinburg, împreună cu familia sa, ultimul țar rus nu a putut avea parte măcar de o sumară ceremonie religioasă pentru că cei care l-au executat au turnat acid sulfuric peste cadavre.

Deși a fost anunțată ca un mare eveniment național, ceremonia desfășurată ieri a contrariat opinia publică din Rusia. În primul rînd, mult trîmbițatele funeralii naționale, în cadrul cărora sicriele familiei imperiale urmau să fie transportate cu trenul prin întreaga țară, s-au simplificat, sicriele fiind transportate discret, cu avionul. A urmat apoi tot jocul Bisericii Ortodoxe Ruse care a refuzat să participe la funeralii la nivelul cel mai înalt pentru că, în pofida atestărilor aduse de o armată de oameni de știință, mai există o umbră de dubiu în ceea ce privește autenticitatea osemintelor înhumate ieri. În spatele acestei justificări subțiri s-a aflat un joc mult mai subtil al patriarhului Alexei, care a speculat atît divergențele existente în interiorul societății ruse, precum și disputele existente în rîndul descendenților familiei Romanov. Nu au fost excluse din calculele Bisericii nici interesele politice, întrucît Sfîntul Sinod a amînat pînă în anul 2000 canonizarea Romanovilor, așteptînd rezultatul viitoarelor alegeri prezidențiale, cînd ar fi posibil ca actualul lider comunist Ghenadi Ziuganov să-i ia locul lui Boris Elțîn.

Poziția cea mai labilă a avut-o președintele rus. Țarul de la Kremlin a ezitat o lungă perioadă de timp să-și anunțe participarea la aceste funeralii, pretextînd că agenda sa este deosebit de încărcată. Totuși, în ultimul moment, el a anunțat plin de sine că va participa, punînd pe picior greșit pe unii dintre înalții responsabili din aparatul prezidențial și din Parlament. Justificarea gestului lui Boris Elțîn nu poate fi alta decît necesitatea unei reconcilieri naționale după atîția ani de comunism. Chiar discursul rostit la ceremonia funerară a pus accentul pe această idee, menționîndu-se faptul că toți rușii sînt mai mult sau mai puțin vinovați pentru asasinarea familiei ultimului țar. Dar care este autoritatea morală a lui Elțîn pentru a afirma acest lucru? El a fost cel care, în calitate de membru marcant al PCUS, a ordonat distrugerea reședinței în care au stat membrii familiei imperiale la Ekaterinburg.

Și totuși, Elțîn a făcut pasul de a participa la funeralii pentru că a avut un interes, interes marcat de altfel de o frază a discursului său. El a menționat că în acest moment se încheie un ciclu sîngeros al istoriei din acest secol a Rusiei. Țarul de la Kremlin a simțit că avea nevoie de o astfel de justificare pentru a da o aură imperială puterilor pe care le deține. De altfel, chiar presa rusă de ieri, făcînd o comparație între stilul existent la curtea lui Nicolai al II-lea și cel din cadrul aparatului prezidențial de la Kremlin, afirma că Elțîn este un monarh mult mai dur și mai șiret decît țarul care a înecat în sînge mai multe revolte la începutul secolului. **(Cristian RACU)**

UNGHIUL DE TRAGERE

Două aventuri poetice

Val CONDURACHE
scriitor

Nu aveam nici 24 de ani cînd am venit în Teatrul Național. Asta se întîmpla în 1974, în primăvară. În toamnă am plecat în armată și cînd m-am întors, după șase luni, în teatru se repeta un spectacol - ***Însemnările unui nebun,*** după N.V. Gogol - care avea să rămînă, după părerea mea, cea mai mare realizare a Teatrului Național din Iași în ultimii treizeci de ani, dar și poezia cea mai frumoasă care s-a scris în Iași de la război încoace.

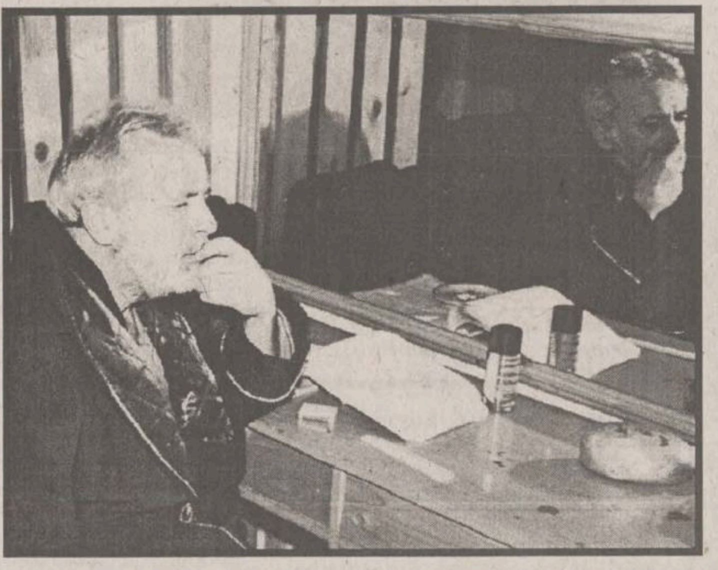

Însemnările unui nebun în interpretarea lui Dionisie Vitcu, ca orice mare poem, nu se poate povesti. E o metaforă smulsă din Gogol, din Kafka, din Dostoievski. Poprișcin - Vitcu pare o insectă uriașă - un om -, închisă într-o piatră de chihlimbar pentru a da mărturie pentru eternitate despre marea singurătate a omului, vecină cu poezia și nebunia. Celălalt e o umbră de care te lovești ca de-un zid, e un refuz, o amenințare și, la sfîrșit, un călău. Vitcu a pășit între toate aceste simboluri, mai fragile decît pînza de păianjen, ca un acrobat al vidului. Nici o pînză n-a tremurat, nici un fir n-a vibrat, însă la sfîrșit am rămas cu sentimentul că peste lumea aceasta fragilă și complicată ca o pînză de păianjen a trecut aripa destinului nostru, prin nimic diferit de soarta lui Poprișcin.

După alți cinci ani aveam să trec printr-o altă aventură poetică. La Iași s-a pus atunci în scenă ***Acești nebuni fățarnici*** de Teodor Mazilu, cu Petru Ciubotaru în rolul lui Iordache. De data aceasta, lumea de pe scenă pare smulsă din poezia grotescă a picturii lui Bosch: dintr-un ou uriaș dă să se nască o alcătuire de om care pare să semene întru totul cu omul renașterii. El iubește, în felul lui, ca Petrarca și Dante, aspiră la cunoașterea divină și se duce în paradis cu tot calabalîcul de lucruri și sentimente la care nu poate renunța. Iordache - Petru Ciubotaru scîncește la ușa purgatoriului, vizitează paradisul ca pe o stațiune de munte, cu tranzistorul agățat de gît, dar rămîne încleiat în infernul de toate zilele.

Vrea să se dezbrace de trup, dar constată că sufletul lui sîngerează în piele. Din apartamentul lui de bloc privește cerul și nu înțelege de ce viața lui, o paranteză a suferinței, nu face din el un martir sau un sfînt. Uitat de lume, Iordache este omul fără destin. Latră ca un cîine spre un cer indiferent.

Am evocat aceste două spectacole pentru că actorii Dionisie Vitcu și Petru Ciubotaru au împlinit nu demult 35 de ani de teatru. Poprișcin și Iordache au fost marile lor creații în niște spectacole care nu pot fi șterse din memoria teatrului din Iași.

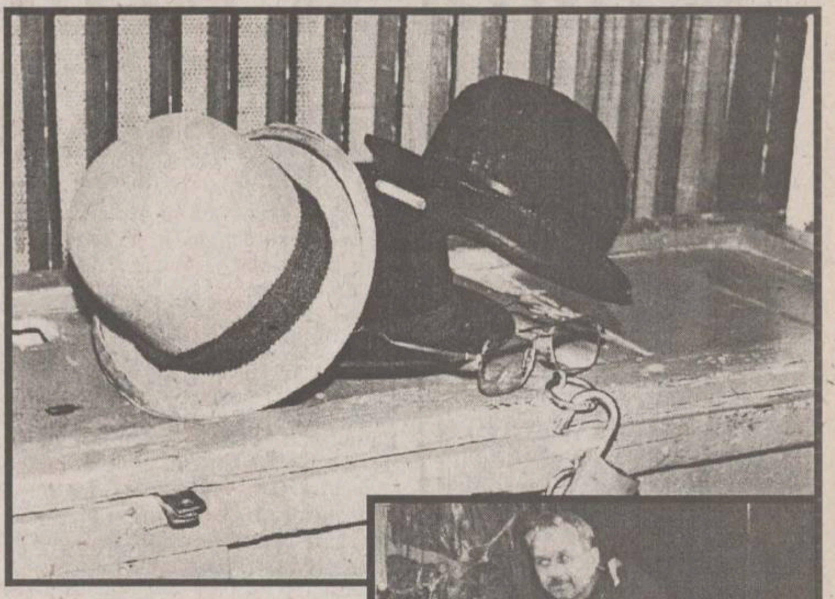

Dionisie Vitcu a împlinit, vai!, 60 de ani, iar Petru Ciubotaru nu mai are mult pînă îi va împlini. Destinul lor de artiști nu s-a oprit aici. Pînă în apusul carierei, ei vor mai juca și alte roluri, poate că și acelea nemuritoare. Însă, de-ar fi jucat numai în ***Însemnările unui nebun*** și în ***Acești nebuni fățarnici,*** Dionisie Vitcu și Petru Ciubotaru ar fi rămas definitiv în istoria teatrului. Numele lor merită să fie scrijelit de pe acum pe coloanele de marmoră din foaierul teatrului, alături de acelea ale marilor lor înaintași. Dați-mi voie să mă aplec în fața acestor doi actori care au scris, fiecare, o extraordinară pagină de poezie într-o istorie mai degrabă prozaică. ■

TABLETA PRIMARULUI

Dușuri reci

Constantin SIMIRAD
primar al municipiului Iași

Era inteligent și logica lui era uneori extrem de precisă, încît ai fi crezut că avea o structură mintală realistă. Dacă reușea să-și învingă emoțiile, putea avea un discurs coerent, minuțios gradat în intensitate și, cu abilitate, specula efectul emoțional asupra mulțimii.

Era adesea aplaudat la scenă deschisă, și acest lucru îi provoca o imensă plăcere. După aceea, devenea dezinteresat de ceea ce mai spun alții și rumega infinit efectul discursului său. Se mai întîmpla, luat de val, să-și aducă aminte că mai trebuia ceva spus. Atunci se agita, se bîțîia pe scaun, ridica mîna, întrerupea și, în final, devenind imposibil, mai căpăta o dată cuvîntul. De aici devenea lamentabil. Străin de noul curs al luărilor de cuvînt, noua sa intervenție se potrivea ca nuca în perete. Mai mult, coerența în gîndire lăsa de dorit și corectitudinea frazelor nu mai făcea două parale. Sala nu mai aplauda și efectul primei intervenții devenea nul. Se enerva și pleca acasă. Imposibilitatea de a depune un efort intelectual intens și de durată mă făcea să cred că este cam superficial și inconsistent. Faptul că nu suporta dialogul, că țipa, gesticula și se irita pînă la a îngrijora asistența îl puneam pe seama unei predispoziții de natură schizofrenică.

În orice caz, eram convins că, dacă este bine sfătuit de către oameni onești, amicul putea deveni un om important în vremuri tulburi. Și chiar a devenit un om important, spre regretul tuturor prietenilor săi care l-au ajutat. Timpul a trecut și el a demonstrat prin orice mijloc că pălăria era prea mare pentru capul lui. Mai mult, a reușit să fie detestat de toți, deci și pînă de nevasta lui, care își luase lumea în cap ca să scape de el. De aceea, cînd secretara l-a anunțat, am simțit imediat o stare de disconfort.

- Salut, excelență, încearcă el să fie glumeț.

- Salut, prietene, ce plăcere...

- Știi, de cîte ori vin la tine, te am pe conștiință...

- Nu știam că ai și așa ceva. În orice caz, totul a devenit istorie ieftină.

- Am fost un prost, trebuia...

- Bine că nu mai ești.

- Mă lingușeau, îmi făceau cadouri...

- Sponsorizări. Parcă așa spuneai, nu? Spune-le sponsorizări

- Tot rău ai rămas. Insinuezi...

- Ei, lasă, mai bine spune-mi ce mai faci...

- Scriu o carte. Memoriile, cît am stat acolo...

- Ai ce raporta, măcar? Ceva făcut de tine cît ai stat cocoțat sus? Nu ceea ce au început alții să facă, dimpotrivă, ceva al tău. O contribuție...

- Am făcut multe pentru...

Mă uit la el, irecuperabilul meu prieten, și am o vagă milă impregnată cu silă. Cît rău mi-a făcut, cît rău a făcut orașului care l-a născut și cîtă dezarmantă inconștiență!

În oraș nu mai avea prieteni pentru că s-a purtat urît cu aproape toată lumea. Obsesia lui acum era să nu-i facă cineva de petrecanie. Se plîngea că este urmărit, că este pîndit, că este persecutat, că nu l-a lăsat să-și dea doctoratul.

- Mă rog, ce te aduce pe la mine?

- Sînt disperat, nu vreau să știe nimeni... Am cancer. Te rog să mergi cu mine la un doctor. Mi-au făcut-o.

- Unde ai cancer, mă rog?

- Pe limbă și în gît.

- Cască gura.

Cu un pix îi apăs limba în jos și observ excrescențe cauzate de o ciupercă.

- N-ai cancer, ai o ciupercă. Cu soluție de bicarbonat, spălături de 4-5 ori pe zi.

- Te rog, nu rîde, du-mă la un doctor.

Îl duc la doctor. Un celebru doctor care îi spune același lucru. Plecăm veseli și amicul devine jucăuș.

- N-ai vorbit cu el? Știi, îți amintești cînd aveam chef să mă arunc în băltoaca aia de la Neamț?

Cum să nu-mi amintesc de bulboana ceea din pădure? Amicul continuă.

- Eram agitat, îmi venea să crăp, îmi plesnea capul de nervi.

- Știu, doar eram cu tine.

- Ei bine, după ce-am sărit în bulboană, mi-a făcut excepțional de bine apa rece. Ce seară plăcută, acum mă simt aproape la fel!

În sfîrșit, am aflat de ce duce lipsă prietenul meu.

- De ce nu faci dușuri reci? Mai bine spus, de ce nu le-ai făcut la timp, cînd aveam nevoie de tine? Poate nu ai fi fost atît de...

- Canalie, completează el.

- Exact, canalie, confirm eu. ■

PROSTIA OMENEASCĂ

Prostia, fericirea și moartea

Anton ĂDĂMUȚ
conf. univ. dr. la Facultatea de Filosofie a Universității "Al. I. Cuza" Iași

O povestioară orientală spune cam așa: Șahul Persiei e scăpat dintr-un pericol de moarte de unul din umilii săi supuși. Monarhul cheamă pe salvatorul său, îi dă slujba de grădinar pe lîngă palat și îi promite să-i îndeplinească, le cere, orice dorință. Toate mergeau foarte bine pînă cînd, într-una din zile, grădinarul nostru se întîlnește pe una din aleile imensei grădini regale, cu Moartea. Îngrozit, grădinarul se prezintă Șahului și îi spune: Padișahule, dă-mi calul tău cel mai iute căci m-am întîlnit cu Moartea și vreau fug la Ispahan să mă ascund prin mulțime și să scap de ea. Șahul îi îndeplinește dorința și apoi coboară în grădină. Se întîlnește și el cu moartea. Ce-ai avut cu supusul meu? - i se adresează Șahul. De ce l-ai amenințat? Nu l-am amenințat, răspunde Moartea, ci doar m-am mirat că se află aici în Teheran și pe răbojul meu e scris să-l iau peste două ceasuri de la Ispahan.

Iată scurta povestioară. Ce vedem aici? Vedem așa: grădinarul nostru a uitat că gîndul morții este amăgitor. El a vrut să se folosească de fugă la fel cum oamenii scunzi se folosesc de tocuri înalte. Dar aceste substitute nu țin locul la nimic. E ca și cum ai vrea să umpli un gol cu un gol mai mare. E nevoie de motive puternice ca să trăiești, încît nu e nevoie să cauți motive ca să mori. Și, asemenea vieții, moartea este acel fenomen natural de care ești mai mult înspăimîntat decît lovit.

Ca și moartea, prostia nu alege. Fiecare știe că va muri cîndva, dar nu va ști niciodată că e mort. Și nu va ști că e prost. E o deosebire aici pe care o facem plecînd de la recunoștință: dacă alegi un cîine flămînd și-i asiguri prosperitatea, nu te va mușca. Aceasta e principala deosebire dintre un cîine și un om. Restul nu mai contează.

E adevărat că morții au multe de făcut. În fond, ei pregătesc viața. Ce fac proștii? Se organizează, căci proștii manifestă o tendință naturală de a se apăra. Ei sînt asemenea ghețurilor polare împotriva cărora vulcanii de la Poli nu pot face nimic. Prostia e abundentă și bine organizată. Într-un loc din ***"Aventurile lui H. Finn",*** și nu spunem numele autorului ca să nu jenăm pe cititor, un personaj zice cam în felul următor: "N-am de partea mea toți proștii din oraș? Nu e o majoritate importantă în fiecare oraș?" Iată cum greșeau latinii cînd spuneau că e o măsură în orice lucru. Cine a văzut măsura în prostie? Prostia e nemăsurată și orgolioasă. E fudulă și dictatorială. Dacă proștii ar avea cea mai mică idee despre suferințele pe care le produc altora, ar fi oamenii cei mai înlăcrimați? Sînt oare?

Închei acum invocîndu-l pe Eminescu (***Manuscrisul 2279***, fragmentul 92): "Fericirea și prostia numai dintr-o cauză nu sînt identice, pentru că nu toți proștii sînt fericiți". Atenție, voi cei care vă credeți fericiți. Atenție și celorlalți.

Care celorlalți, frate?... ■

GULLIVER

Poirot contra Cehov (1)

Emil BRUMARU
scriitor

Capitolul întîi. "Mania Sachalinosa"? La 27 decembrie 1889, pe scena Teatrului Abramova, are loc premiera "comediei în patru acte" (ghilimelele lui Hercule Poirot, detectiv belgian, născut de englezoaica Agatha Christie) "Duhul pădurii (Leșii)". Brusc, Anton Pavlovici se hotărăște "să fugă" (g.H.P.) în insula Sahalin. La 20 ianuarie 1890 face "un demers oficial" (g.H.P.) către M.N.Galkin-Vrascoi: "Excelența Voastră, preastimate Mihail Nikolaevici! Avînd intenția să plec în primăvara acestui an în Siberia Orientală, în scopuri științifice și literare, și dorind între altele să vizitez insula Sahalin, atît partea centrală cît și cea meridională, îmi iau îndrăzneala a ruga respectuos pe Excelența Voastră să-mi acorde sprijinul necesar pentru a putea atinge scopurile mai sus arătate...". "Alibi imperfect!" (g.H.P.). Familia, prietenii, toți sînt înștiințați verbal, telegrafic, epistolar, din om în om, o dată, de două ori, de trei ori, pisați, exasperați, ca să le intre bine în cap, că pleacă, pleacă, pleacă, invocîndu-se motive peste motive. E bolnav (tuse chinuitoare, hemoptizii), traseul infernal, mijloacele de locomoție barbare, timpul imprevizibil, Cehov o ține una și bună! "Fuga" (g.H.P.) din Moscova începe la 21 aprilie 1890. Iată: de la Moscova pînă la Iaroslavl cu trenul; de la Iaroslavl, pe Volga și Kama, pînă la Perm, cu vaporul; de la Perm pînă la Tiumen cu trenul (oprire la Ekaterinburg); de la Tiumen pînă la lacul Baikal cu caii de poștă, în trăsură (opriri la Krasnoiarsk, Irkutsk: 4 iunie); pe Baikal cu vaporul; pînă la Sretensk iar cu trăsura; de la Sretensk, pe Amur, cu vaporul pînă la Nikolaevsk; iarăși vapor, prin strîmtoarea Tătar, pînă în Sahalinul de Nord. Debarcarea: 12 iulie. Aproape trei luni de coșmar care ar fi dat gata pe orice bărbat sănătos tun, darmite pe un scriitor măcinat de tuberculoză. Urmăriți itinerarul, cu creionul, pe hartă! E uriaș. Cehov l-a parcurs din plăcere? Pentru ce? Ajuns, se înjugă la o muncă imposibilă: "În treacăt fie spus, am avut timp să fac recensămîntul întregii populații a Sahalinului. Am trecut prin toate localitățile, am intrat în fiecare casă, și am stat de vorbă cu fiecare om... am pînă acum aproape zece mii de fișe ale locuitorilor, inclusiv ale celor condamnați la muncă silnică". În rest? "... N-am scris nici o piesă din viața siberiană, «pe care am și uitat-o»" (ghilimelele franțuzești ale belgianului H.P.), va declara lui A. S. Suvorin, în 1893. Ciudat! N.I. Ghitovici notează: "În literatura memorialiștilor există informații cum că Cehov, aflîndu-se la Sahalin, a scris o piesă din viața siberiană, intitulată «Generalul Koket»" (g.f.b.H.P.). În Sahalin a așteptat trei luni și două zile. Întoarcerea, pe vapor, în octombrie: India, Singapore, Ceylon, Port-Said, Constantinopole, Odesa (1 decembrie). (În Oceanul Indian, ne atrage atenția V. Ermilov, "el se aruncă din mersul vaporului de pe prora și se cățără apoi pe o frînghie ce i s-a zvîrlit de la pupa". Hm!, zvăpăiat tebecist, Anton Pavlovici!!) În aceeași lună, rapid, scrie "Unchiul Vania, scene din viața la țară, în patru acte", eliberat! "Un fel de variantă la Duhul pădurii" (g.H.P.). Un mic amănunt: în "Duhul pădurii" Voinițki se sinucisese. "Se sinucisese?" (g.H.P.). Oricum, A.P. Cehov circulă în voie prin Moscova!! ■

Școala și problema educației sexuale

Constantin STURZU

licențiat în Filosofie, student la Facultatea de Teologie din Iași

În cadrul reformei învățămîntului a fost adusă în discuție, prin inițiativa ministrului Andrei Marga, și o problemă care nu are precedent în istoria școlii românești: introducerea orelor de educație sexuală în programa de liceu. Se invocă drept argument principal faptul că un procent considerabil dintre tinerii adolescenți are o viață sexuală activă, adesea cu urmări dintre cele mai nefaste: dobîndirea și transmiterea unor boli, inclusiv a virusului HIV, avorturi etc. Realitatea acestui fenomen este susținută în primul rînd de statisticile medicale și de sondajele de opinie realizate în rîndul tinerilor. Dar aceste rezultate pot fi confirmate și de duhovnicii care, la spovedanie, aud nu de puține ori lucruri greu de imaginat în această privință. Un părinte de la Mănăstirea Sihăstria, pornind de la numeroasele confesiuni pe care le-a auzit în calitate de preot, îmi spunea, nu de mult, că păcatul cel mai greu care a pus stăpînire pe tinerii zilelor noastre este păcatul desfrînării.

Există printre intelectuali foarte mulți gazetari nemulțumiți că, din rîndurile clerului, dar și ale simplilor credincioși, se aud tot mai multe voci care se opun inițiativei ministrului învățămîntului; se susține că preoții minimalizează acest fenomen și că nu ar fi la curent cu problemele reale ale tinerilor. Dar acești gazetari (vorbim de gazetari, pentru că ei sînt, în principal, reprezentanții opiniei civice) nu țin cont de toate datele discuției. În fond, toată lumea cunoaște realitatea acestui fenomen, chiar dacă sintagmele folosite pentru a-l identifica diferă: ***"emanciparea" sexuală a tinerei generații*** sau ***sporirea păcatului desfrînării.*** Problema vizată e aceeași. Diferă radical perspectivele ca și soluțiile oferite de fiecare dintre părți.

Cei care susțin necesitatea introducerii orelor de educație sexuală au în vedere doar ***efectele*** fenomenului în discuție. Ei consideră că dacă elevii ar discuta la școală despre sex și sexualitate, ar scădea numărul avorturilor, ponderea bolilor cu transmisie sexuală ș.a.m.d. Nu se pune însă nici o clipă problema ***influenței*** pe care o astfel de oră o poate avea asupra imaginației unui adolescent. Mai ales asupra acelora care nu și-au început "viața sexuală". Astfel de copii - pentru că încă e vorba de copii - se vor simți complexați, dacă nu chiar handicapați, la acea oră în care profesorul (!) va vorbi cu colegii lor despre anticoncepționale, prezervative, activitate sexuală etc. Pusă astfel, problema "educației" sexuale poate să devină pentru un tînăr o adevărată obsesie. Cît despre acei adolescenți care au deja o viață sexuală activă, ora de educație sexuală va fi percepută ca o legitimare a preocupărilor și aventurilor lor erotice, chestiunile de "educație" interesînd, de fapt, în planuri cu totul secundare.

În schimb, adolescenților noștri nu li se vorbește nimic despre ***familie.*** Ei vor ști totul despre erotism, dar mai nimic din ceea ce le-ar folosi pentru întemeierea unei familii.

Ora de educație sexuală nu poate trata mai nimic din ***cauzele*** sexualității dezordonate, ba chiar va avea, după cum am arătat, și destule ***efecte perverse.*** Am mari rezerve și asupra mult-pretextatelor rezolvări pe care ora de educație sexuală le-ar aduce diferitelor probleme legate de fenomenul sexualității precoce. Nu cred că ora de educație sexuală a rezolvat pe undeva problema bolnavilor de SIDA, al căror număr este în plină creștere, ori a presei pornografice, a cazurilor de viol etc.

Revenind la acele reacții ale unor credincioși și clerici față de inițiativa ministrului Marga, trebuie precizat că acestea se petrec în virtutea principiului sănătos și de bun-simț, după care, pentru a stîrpi un rău, nu ataci efectele, încercînd să le controlezi, ci cauzele acelui rău, ce trebuiesc investigate și înlăturate. Se amăgește cine crede că tinerii vor fi mai "cuminți" după ce li se va vorbi, fără prejudecăți, despre sex și metode contraceptive. Soluțiile trebuiesc căutate mult mai în profunzime.

Angajarea de către fiecare școală a unui ***psiholog*** care să aibă un ***cabinet*** permanent în incinta școlii și care să fie la dispoziția elevilor este ***una din soluții,*** care ar ține cont de faptul că problemele de natură sexuală ce apar la vîrsta adolescenței nu țin atît de competența medicului ginecolog, cît mai ales de ***transformările sufletești specifice vîrstei.*** În plus, prin intermediul acestor psihologi s-ar putea iniția o ***abordare individuală,*** și deci mult mai eficientă, a tinerilor cu activitate sexuală. Astfel ar fi eliminat și dezavantajul unei "educații" sexuale "la grămadă". Problema sexualității adolescenților este într-adevăr una generală, dar soluțiile nu pot fi decît particulare, adaptate situației fiecăruia.

Lipsa informației de natură sexuală poate fi suplinită de ***editarea și difuzarea în licee a unor broșuri*** care, totodată, pot să avertizeze și asupra riscurilor la care se expun persoanele cu o viață sexuală activă.

În sfîrșit, este lesne de observat că societatea românească este departe de idealul unei verticalități morale, dar ceea ce pare a pune capac la toate este o nemaiîntîlnită inconștiență și indiferență a părinților în educarea propriilor copii. Sînt destui psihologi care pun această sexualitate dezordonată a tinerilor pe seama unei ***crize a familiei*** din care provin. Pe de altă parte, așa cum spuneam, numai cu cunoștințe de educație sexuală, nu poți întemeia o familie; erotismul nu poate ține locul unei legături de iubire. Or tocmai de întărirea instituției familiei are nevoie România în momentul în care orfanii nu mai încap în casele de copii, iar judecătoriile sînt asaltate de atîtea acțiuni de divorț. Problema societății noastre nu este, în fond, cea a sexualității, ci aceea a ***familiei.*** Pentru a supraviețui ea însăși, cît și pentru a oferi principii de viață copiilor ei, singura soluție a familiei este "regruparea" în jurul moralei creștine. ■

Pentru o politică neo-gotică

Mircea PLATON

licențiat în Drept, student la Facultatea de Istorie din Iași, scriitor

Gînditorii Europei patriarhale, anterioară secolului al XV-lea, care a adus cu sine primele puseuri "progresiste", au fost preocupați mai ales de problema "întregului", a lui "Unu" (considerat din perspectivă strict metafizică sau drapat în purpură zeiască), căutînd să descopere legile după care se încheagă coerența "totului". Din timpul Renașterii însă, timp al destrămărilor, această problemă a căzut în desuetudine, fasciculul rațiunii speculative fixîndu-și conturul asupra chestiunii "infinitului". Nu mai interesa coerența, ci expansiunea; ***patosul ascetismului*** era înlocuit cu ***patima lăcomiei.*** Odată demolată antica paradigmă ptolemeică, savanții au desenat o nouă hartă a cerului, conformă cosmologiei lui Copernic. Pămîntul era tîrît din donjonul învîrtejirilor de sfere cerești, în centrul cărora trona senioral, "deportat" într-o suburbie a Universului. "Slobozit" din chingile antropocentrismului de coloratură teologică, omul devenea un mărginaș al Zidirii. În schimb, prin lucarna mizerei sale mansarde, putea - pentru prima dată - să admire adîncile fosforescențe ale unui ***cer nesfîrșit.*** Pieriseră limitele.

Totuși, el - omul - nu s-a lăsat contaminat de această vecinătate eterică, spiritualizîndu-se teribilist, ci, din contră, temător, s-a frînt egoist, filistin, asupra lui însuși, nimic din larga respirație a reveriilor lui Giordano Bruno (privind "infinitudinea universului" și "pluralitatea lumilor") nepărînd a înflori în sufletul burghezului de azi. Dacă în vechime omul opunea unui cosmos finit un suflet cît o catedrală, astăzi el așează în montura unui noian de stele un boț de ambiții mărunte. Căci nicicînd nu am fost mai mici la suflet decît acum, cînd exultăm, ritmic, o dată cu fiecare nouă "lansare a unei misiuni spațiale" menite să exploreze și să ia în stăpînire un ***cosmos fără sfîrșit.***

Așa cum era și normal, această ***slăbănogire a duhului*** și-a găsit mijloace de a corupe și viața politică, secolul acesta fiind răstimpul de răsfăț al unei politici tranzacționiste, lipsite de rădăcini, eșuate la epiderma lucrurilor.

Clasa politică a uitat, parcă, faptul că Realul e infinit, că ai nevoie de eroismul metaforei pentru a-l cuprinde.

În ceasul de față se practică o politică pedestră, epică, lipsită de orizont. Domină prozaismul și lipsește tumultul. Am decăzut pînă la a deveni niște umili iobagi ai veșniciei asupra căreia nu îndrăznim să mai ridicăm privirea (deși ne-a fost hărăzită la începuturi de Tatăl și promisă, la mijloc, de Fiul). Drept urmare, ne dedăm farmecului desculț al unei politici domestice, de parcă totul s-ar sfîrși aici, în ograda noastră.

Realul, adică ***Lumea prin Dumnezeu,*** e infinit*), iar noi trebuie să ținem cont de acest lucru, să asimilăm și să mărturisim acest adevăr. Destul deci cu măruntele tranzacții de "club", lipsite de măreție. Să pronăm avîntul spre Absolut, tensiunea, domnia metaforei în politică: adică exprimarea infinitului prin finit, a armoniei divine prin om, a veșniciei prin efemer. Aceștia sînt cei doi termeni ai metaforei politice: Dumnezeu și omul. Primul, ascuns - Deus absconditus - dar reiterat tulbure de cel de-al doilea. Dacă, în cuprinsul manifestărilor sale spirituale, omul se raportează doar la om, rezultatul e plat, tern, șerpesc. Dar din raportarea omului la Dumnezeu țîșnește zborul curmat din smerenie al ***ogivei.***

Politica neo-gotică e, deci, rezultatul acestei vasalități a țărînii față de azur. E politica intuiției, a instinctelor luminoase, pure, e politica Eului fortifiat de seva entuziasmelor sacre. Este politica redată Persoanei; nu individului sau masselor.

Căci pentru a face politică, astăzi, trebuie să renunți la tine însuți, să te pierzi în hățișul contingentelor care te obiectivează, te scot din matcă, îți anihilează subiectivitatea. Or, singura posibilitate de a fi subiectiv în politică - fără ca prin aceasta să cochetezi cu strigoiul hibrisului dictatorial - este de a fi "bun creștin"; subiectivismul cuplat la voința divină, subiectivismul Creatorului.

Politica neo-gotică e contrară politicii enunțiative, explicite, catafatice, raționale. Statutul ontologic ambiguu al omului (amestec de păcat și virtute, de "rău" și de "bun") nu permite o astfel de politică netă, cu forme pline, "iluminată" à giorno. Politica ***Adevărului*** e, uneori, colorată cu reflexele rugurilor. E apofatică, mistică, ambiguă, estetizată (astfel încît să se adreseze indirect și viciilor noastre, pe care să le atragă în turbionul emoției transfiguratoare), e lansată spre Ceruri prin spirale isihaste. E o politică țîșnită dintre filele miturilor, ale arhetipurilor, care ține cont de ***întreaga*** persoană umană, de umbrele ei, nu doar de pojghița cuminte și civilizată de deasupra. E politica nelimitatei expansiuni, a "imperialismului" lăuntric.

De aceea noul om politic trebuie să fie un erudit duhovnicesc ale cărui glose psaltice pe marginea realității să readucă Istoria la incandescentul ei miez Providențial care-i este "Început și Sfîrșit" (Apoc. I, 8), care se străduie să facă gesturi politice transparente, astfel încît prin ele "cetățeanul" să-l vadă pe Dumnezeu, să transforme legile în aluzii teonomice, să sugereze frînturi din fluxul continuu al Grației, să provoace dorința de mîntuire în conștiințe.

Umanitatea nu mai are nevoie de politicieni sterpi și ranchiunoși, ci de profeți și de cavaleri care pot face din lumea această arena unui turnir al sfințeniei în care esențială e contemplarea, limpezirea kalokagathică a zărilor, renegarea pîcloaselor ideologii cinic "utilitariste".

Politica neo-gotică este aceea care "ridică vălul și îmbie în depărtări". Este politica făcută cu simțămîntul tainic al infinitului și al veșniciei care, singur, poate conduce către sforțarea sublimelor purificări, către lepădarea de toate ispitele.

Iisus ne-a destăinuit că va veni "la plinirea vremii spre surparea păcatului". Deocamdată însă se plinește păcatul spre surparea vremii și, dacă nu ne vom înălța mai degrabă la o nouă demnitate a vieții creștine, teamă mi-e că la Parusie nu vom renaște spre slavă. Ci "surpați" vom rămîne în veacul veacurilor. ■

*) ***În fapt, conform teologiei dogmatice, lumea e finită iar Dumnezeu este infinit și veșnic (de aceea am dreptul să scriu că Realul e infinit și veșnic). Lumea modernă consideră că universul este infinit - ceea ce este o erezie - dar îl scoate din ecuație pe Dumnezeu. De aici provin și grandoarea poetică a "celor vechi" și uscăciunea meschină a "modernilor". Din aceea că s-a înlocuit adevărul cu o himeră. Care va rămîne astfel atît timp cît către Dumnezeu nu se va opera o "restitutio in integrum" a conștiințelor.***

CUVÎNT DE FOLOS

Părintele Arsenie Papacioc: Trei lucruri cu adevărat importante

Vă voi spune trei lucruri importante, pe care dacă le veți respecta, sînteți oameni care puteți nădăjdui mîntuirea. Acestea trei sînt:

1. Să fiți bine mărturisiți. Spovedania este taina care ne mîntuiește. Căci Domnul a spus preoților: ce veți dezlega voi, dezleg și Eu! Taina aceasta este pe temeiul Sfintei Scripturi. Păcatele spovedite nu se mai pomenesc nici la Judecata de apoi, nici la vămile prin care va să treacă sufletele după moarte. Deci, să fiți bine mărturisiți! Dacă ești bine mărturisit, începi să te cercetezi: am înjurat, am gîndit așa, am făcut aceea. Începi să te cerni și să te subțiezi, să te aduni și să te dezlegi.

2. Să căutați să fiți pomeniți la Sfînta Liturghie. La Liturghie se pune în Sfîntul Sînge părticica aceea de prescură dată în numele tău. Și se spune așa de către preot: ***"Spală, Doamne, păcatele celor ce s-au pomenit aici, cu cinstit Sîngele Tău, pentru rugăciunile sfinților tăi".*** Chiar dacă ești mort, sau de ești viu, ești pomenit înaintea Sîngelui Domnului Hristos. Ce te costă ca să fii pomenit la Liturghie? De aceea, caută să dai preotului pomelnice cu numele tău și cu alte nume ce trebuiesc pomenite. Liturghia nu este o lucare omenească, nici îngerească, ci e de-a dreptul dumnezeiască. Domnul este Cel ce este în Sfîntul Potir. Și dacă ar fi cu putință să se deschidă cerurile și chiar tavanul Altarului să se dea la o parte, n-ai vedea în cer mai multă lumină decît în Sfîntul Altar.

3. Să faceți milostenie și pomană. "Milă e toată Scriptura", așa spune și Vlahuță. Mila este cel mai mare lucru posibil. Mila înseamnă iubire. Dacă Domnul spune "însutit veți primi în schimb", nu te teme că sărăcești dînd de pomană. Am fost odată surprins de un cerșetor, care era pe stradă, fără picioare. El aștepta să îi dau ceva din buzunarele mele, dar atunci chiar n-aveam nimic la mine. N-aveam nici măcar bani de tramvai. Și i-am spus: Frate, nu te supăra, n-am nimic, dar îți dau o mînă caldă. "O. părinte, - mi-a răspuns el - așa ceva nu mi-a mai dat nimeni."

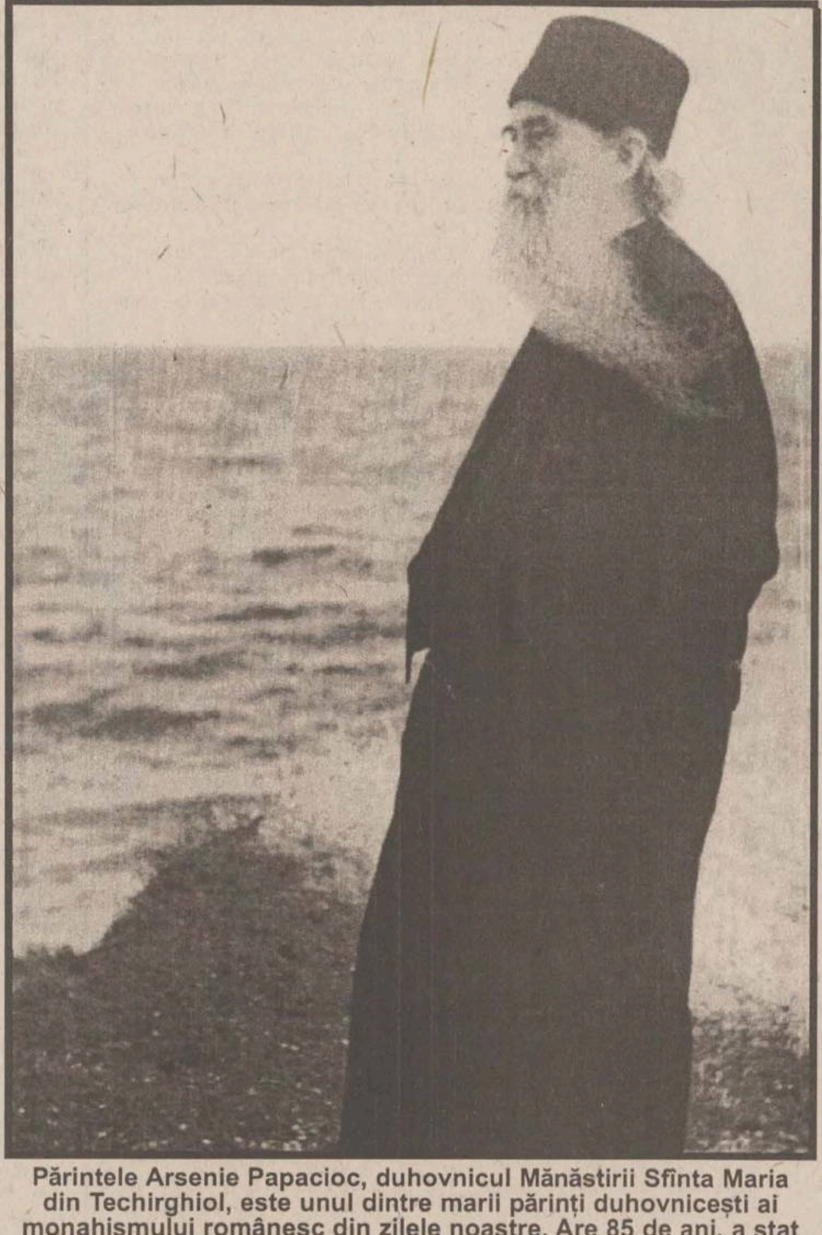

Părintele Arsenie Papacioc, duhovnicul Mănăstirii Sfînta Maria din Techirghiol, este unul dintre marii părinți duhovnicești ai monahismului românesc din zilele noastre. Are 85 de ani, a stat în închisoare în anii regimului comunist (condamnat la 40 de ani de temniță!) și a pribegit mai mulți ani în pustie împreună cu Părintele Ilie Cleopa

Vreau să vă spun: nu fiți nepăsători! Nu așteptați să-i întîlniți pe cei ce au nevoie de mila voastră. ***Căutați-i.*** Căutați-i, pentru că, găsindu-i pe ei, te-ai găsit pe tine. Milostenie nu înseamnă numai să lași ceva din traistă. Și o mîngîiere, și un sfat de folos, sînt tot milostenie... Căutați să împliniți tot cuvîntul Scripturii!

Așadar, acestea trei păzindu-le, spovedania, pomenirea la Liturghie și milostenia, avem nădejde în mîntuirea noastră.

Pagină coordonată de
F.M. FLORESCU
și Constantin STURZU

PATERICUL POPULAR

Căința

A fost odată un ucigaș care făcuse tare multe păcate și s-a dus la o mănăstire, să se spovăduiască. Spune el duhovnicului toate cîte le-a făcut, dar duhovnicul nu vrea să-l ierte, pentru a-i da sfînta cuminecătură. El a luat și l-a ucis. A mers la altă mănăstire și s-a întîmplat tot așa. Astfel a mers el la 99 de mănăstiri și pe toți duhovnicii i-a ucis. Cînd a mers la à 100-a, spuind duhovnicului cum i-a omorît pe aceia, duhovnicul s-a spăriet și, spuindu-i că se duce după sfintele taine ca să-l cuminece, a ieșit afară, a izbit ușa și l-a încuiat cu cheia acolo. Apoi, mergînd la ceilalți călugări, li-a spus ca să părăsească mănăstirea, că acolo să află un păcătos foarte mare. Cheia a aruncat-o într-o apă ș-a spus că atunci să-l descuie cînd se va găsi cheia aceea. Ei au apucat prin păduri și, hrănindu-se cu rădăcini și cu pești, trăiau cum puteau.

Trecuseră ani de vreme de atunci, călugării cei vechi murise și alții le luase locul. Iată că, într-o zi, pescuind ei, au găsit cheia într-un pește. Tocmai atuncea să împlinise 100 de ani. Acuma trebuiau să deschidă! Cel mai bătrîn dintre călugări a luat sfintele daruri și a intrat. Ucigașul era alb ca zăpada și lîngă dînsul curgea un pîrîu de lacrimi - atîta a plîns el. Văzînd pe călugăr, să întoarse și zise: "Da' mult ai stat cu sfînta cuminecătură!" Călugărul l-a împărtășit și el s-a făcut colb. În iertase Dumnezeu.

"Dumnezeu să mă ierte"

Odată, de ziua celor 40 de Sfinți, mergeau Dumnezeu și cu Sfîntul Petre și văd un om arînd, sămana mazăre. "Bună ziua!", zice Dumnezeu. "Mulțumesc D-voastre!" - zise omul. "Da cum de ari azi, că-i sărbătoare, îs 40 de Sfinți!" "Apoi, Dumnezeu să mă ierte, că n-am știut", zice omul. Și se duc ei mai departe. "Doamne, zice Sf. Petru, ce-i dai pentru asta?" "Îi dau că de pe ogorul ista să ia 40 de coșuri de mazăre, că el n-a știut că-i sărbătoare". Trec oamenii ceia și la anul în ziua ceea pe acolo și iar găsesc pe om arînd. "D-apoi, cum de ari astăzi, zice Dumnezeu, că-s 40 de Sfinți?" "Că eu am samanat și an, tot ca azi, și mi-au ieșit 40 de coșuri, de aceea samăn și-n ist an!", dar n-a zis: "Dumnezeu să mă ierte", cum a zis atunci. "Da pentru asta ce-i dai?" - a zis Sf. Petru. "Îi dau 40 de ani să zacă", a zis Dumnezeu. Și așa a fost.

DIN SPIRITUALITATEA CATOLICĂ

Sfîntul Ioan al Crucii: Sfaturi de Lumină și iubire

Duhovnicul

Cel care vrea să rămînă singur, fără sprijinul unui duhovnic ori îndrumător, va fi precum copacul stingher și fără stăpîn din mijlocul cîmpului, ce nu ajunge nicicînd să dea în pîrg pentru că trecătorii, oricît de multă roadă ar avea el, îl despoaie mereu înainte de vreme.

Împlinirea voii

Împlinirea voinței tale îți va aduce o amărăciune îndoită, de aceea să nu poftești aceasta, chiar de vei rămîne trist.

Smerenie

Mai cu seamă prețuiește Domnul o lucrare - oricît de neînsemenată ar fi ea - făcută într-ascuns decît o mie de lucruri făptuite cu dorința ca lumea să știe de ele... Dreptiubitorul nu voiește ca nevoința lui să fie cunoscută nici măcar de către Dumnezeu; căci el l-ar sluji pe Domnul cu aceeași bucurie și dragoste curată, chiar dacă Părintele ceresc n-ar ști nicicînd lucru acesta.

Cugetarea

Musca prinsă în miere nu-și mai poate lua zborul. La fel se întîmplă și cu omul care se lasă atras de meandrele dulci ale cugetării. El rămîne prizonier în plasa lor, pierzîndu-și libertatea de a gîndi numai la Dumnezeu.

Îngrijire

Părul pieptănat des va fi mereu mai neted, luminos și ușor de pieptănat, oricînd s-ar dori aceasta, tot așa și cu sufletul ce-și cîntărește mereu gîndurile, cuvintele și faptele, nevoindu-se întru toate din dragoste pentru Domnul... Precum părul, ca să fie neted și luminos, se piaptănă pornind din creștetul capului, tot așa și lucrările noastre trebuie să înceapă din punctul cel mai înalt al iubirii de Domnul, dacă vrem ca el să fie luminate și curate.

Pofta

Cinci feluri de stricăciuni fac orice poftă în sufletul omului: în primul rînd îl neliniștește, apoi îl tulbură, îl murdărește, îl slăbește și în cele din urmă îl întunecă.

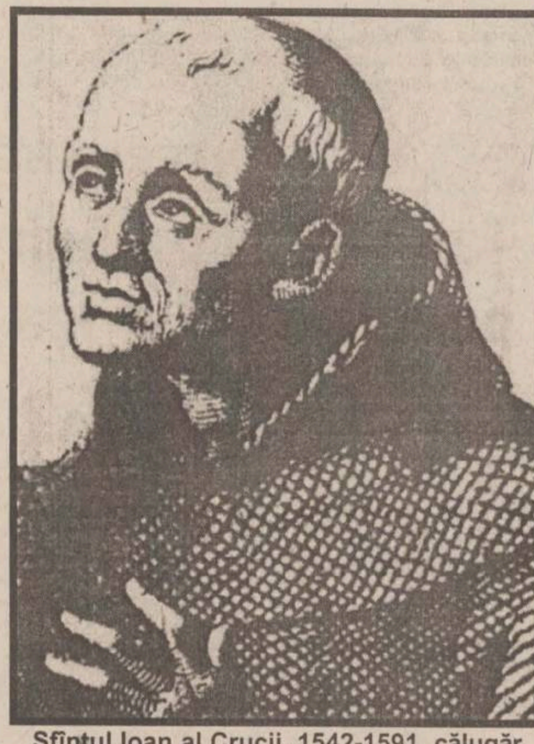

Sfîntul Ioan al Crucii, 1542-1591, călugăr spaniol, unul dintre cei mai mari poeți mistici ai Occidentului creștin

Desăvîrșirea

Desăvîrșirea nu stă în virtuțile pe care sufletul și le cunoaște, ci în virtuțile pe care Domnul la vede în noi. Căci sufletul este o scrisoare pecetluită. De aceea nu trebuie să ne fălim, ci să fim smeriți.

Duhovnicul

Sufletul vîrtos, dar singuratic și fără îndrumător, este asemenea cărbunelui aprins și singur, care mai degrabă se va stinge decît se va aprinde mai tare. **(Traducere de Mihai IACOB)**

CE NE MAI DOARE

Buruieni, paragină, gunoaie în "panteonul Iașului"

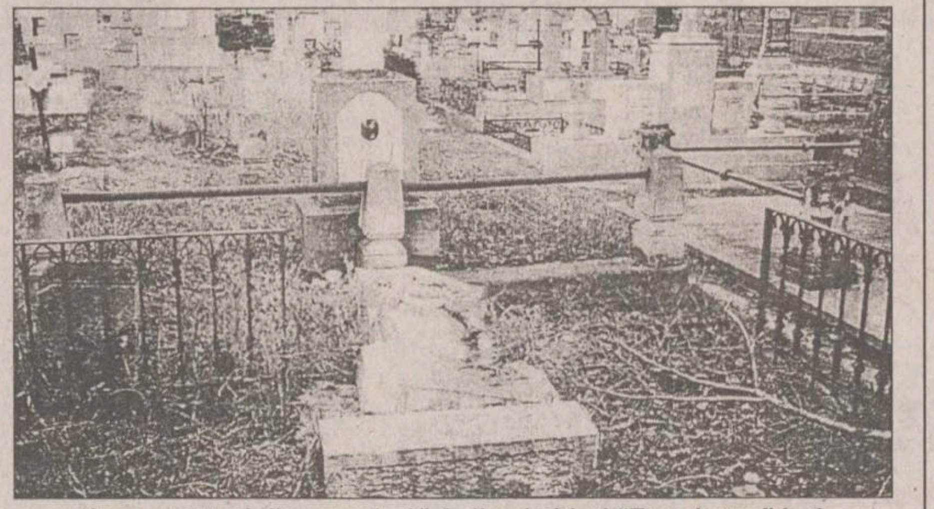
Aspect actual din parcela 1/I C din cimitirul "Eternitatea" Iași

Într-un ziar din București a fost publicat, la rubrica *"Monografie - o altfel de istorie"*, articolul lui ***Bogdan Burileanu***, intitulat "Bellu - panteon național". Era vorba de albumul "de o ținută și importantă cu totul deosebite", realizat de ***Paul Filip***. Autorul articolului consideră că este un ***"prim document despre ceea ce înseamnă Cimitirul Bellu"***. Ne îndoim întrucîtva, dat fiind că există două lucrări despre acest cimitir istoric, ambele datorate publicistului G. Bezviconi ("Cimitirul Bellu din București" - 1942 și "Necropola Capitalei" - 1972, ultima apărută la Institutul de Istorie "N. Iorga" din București). Dar nu despre monografia recentă a cimitirului din București am vrea să vorbim. Și nici despre monografia ***"Cimitirul Eternitatea Iași"***, apărută în ***1995***, sub egida Primăriei municipiului Iași, în colaborare cu Muzeul Literaturii Române Iași, apreciată favorabil chiar de presa bucureșteană (vezi "Locul unde totul a fost" de Paul Lăzărescu, Cotidianul, 11 ianuarie 1996). Am sperat că apariția acestei monografii ieșene va avea o consecință benefică în ceea ce privește îngrijirea acestui "panteon al Iașului și al țării" și includerea lui în circuitul turistic al fostei capitale a Moldovei. Apoi am fost extrem de bucuroși cînd Primăria a sprijinit efectiv amenajarea civilizată a "Cimitirului ostașilor germani", în parcela 38/III a cimitirului "Eternitatea", deschiderea acestei parcele făcîndu-se în cadrul unei solemnități deosebite, cu participarea reprezentanților Ambasadei Germaniei, a Mitropolitului Moldovei și Bucovinei, a Episcopiei Catolice Iași, a autorităților militare și civile din municipiul Iași. Eram convinși că va urma o etapă de reamenajare a cimitirului deschis la data de 1 septembrie 1876 și care are drept ctitor pe fostul primar al Iașului, Scarlat Pastia, în întîmpinarea împlinirii a 120 de ani de existență. Această speranță a fost întreținută și de inițiativa lăudabilă a Primăriei de amenajare a acelui "Memorial" de la intrarea în cimitir, cu bustul lui ***Scarlat Pastia*** (autor Dan Covătaru), parțial "inaugurat" în ziua de 13 octombrie 1996. Eram încurajați în speranțele noastre și de implicarea primarului ***Constantin Simirad*** în acțiunea de depistare a locului de mormînt al lui Scarlat Paștia (al cărui cavou din parcela 4/I fusese vîndut în mod vandalic), soldată cu solemnitatea din 28 decembrie 1992, cînd mormîntul regăsit a fost sfințit, montîndu-se o placă de marmură la cavoul respectiv și o alta pe zidul capelei Sf. Gheorghe din cimitir. A urmat identificarea și sfințirea cavoului uitat al unui alt vrednic primar al Iașului, colonelul ***Constantin Langa***. Asociația ACREMIS întocmise un vast plan de acțiuni pentru reamenajarea acestui cimitir năpăstuit și speram ca Primăria să dea curs acelor propuneri. Speranțe vane! În afara unui timid început de replantare a aleilor cimitirului, acțiune curînd "stagnată", nimic nu s-a mai făcut. Zadarnice au fost semnalate critice din presa locală (vezi, de exemplu "Insulta pașnicelor morminte" - Monitorul, 9 oct. 1997). Nimic nu a determinat pe cei în drept să ia măsurile ce se impun pentru a nu face Iașul de rîs în fața vizitatorilor străini. Știți cum arată acum parcela 1/I C ("Catolică")? Priviți fotografia pe care o publicăm. Monumentul din marmură de lîngă capela mortuară a catolicilor stă și acum trîntit la pămînt. Alături sînt cavouri văduvite de cruci sau transformate în gropi de gunoi (vezi cavoul Lochman, de exemplu). Și asta la cca 20 m de civilizatul "Cimitir al soldaților germani"...

Vreți și alte exemple? Mergeți și vedeți cum arată acum mormîntul lui ***Anastasie Fătu*** din parcela 1/I (rîndul 6, locul 8), cîndva frumos amenajat de Grădina Botanică din Iași în memoria celui care a fondat, pe cheltuială proprie, în 1856, prima Grădină Botanică din țară, aici, în Iași. Bălăriile ce cresc pe acest mormînt nu credem că ar putea constitui o "rezervație botanică"... Peste tot - bălării, paragină, gunoaie aruncate pe morminte (vezi parcela 31 și altele). Medalionul în bronz al lui ***Ludovic Russ*** - senior, desprins de pe monumentul funerar din parcela 1/I C, stă și acum aruncat undeva. La fel bustul medicului ***Gheorghe Rojniță***.

Se invocă faptul că nu au mai rămas decît patru oameni care să îngrijească mormintele vechi. Cred că numărul lor este mult inferior "funcționarilor" care ard gazul prin birouri și nu se încumetă să vină măcar o dată pe lună pe aleile cimitirului.

În Monitorul din 23 iunie a.c. a apărut articolul cu titlul: ***"Viceprimarul Ungureanu a fost înjurat birjărește de un vatman"***. Efectul a fost imediat, luîndu-se măsuri operative. Presa a salutat această reacție, concluzionînd că e bine ca "autoritățile" să coboare din cînd în cînd din mașină și să vadă realitățile din teren. Ce bine ar fi să mai înjure cineva și din cauza aspectului cimitirului din dealul Tătărașilor. Nu de alta, dar vin "Zilele Iașului" și ar fi păcat să se lucreze pompieristic în ultimele zile înainte de sărbătoarea Sfintei Parascheva, ocrotitoarea Iașului!

Andrei IEȘANU

PORTRET DE GRUP

La notar

Mulți dintre ieșeni sînt puși în situația de a apela la serviciile unui birou notarial, în vederea întocmirii unor acte de moștenire, vînzare-cumpărare, legalizări, judecării unor succesiuni etc. Am discutat cu cîțiva dintre cei care au apelat la serviciile birourilor notariale despre timpul afectat procurării tuturor actelor necesare, prețurilor practicate și calitatea serviciilor oferite.

Elena Damian, 30 ani, casnică

"Luni, voi merge la un birou notarial cu niște acte pentru mărirea capitalului social. Deja am fost la Camera de Comerț. Problema e că nu se găsesc timbre fiscale. Mie mi-a trebuit un timbru fiscal de 5.000 lei, dar, negăsind, a trebuit să cumpăr unul de 10.000 lei. Procurarea actelor nu a durat mult. Dacă ai bani în buzunar, totul se rezolvă foarte repede. Pentru mărirea capitalului social, cheltuielile sînt foarte mari, acestea ajungînd la aproape 600.000 lei, în această sumă intrînd plățile la notariat, Camera de Comerț și "Monitorul Oficial". Mi se pare destul de mult. Nu știu ce va mai urma, dar sper să mă descurc cu această sumă".

Lucreția Nestor, 60 ani, inginer

"Am apelat la două birouri notariale, pentru niște acte de moștenire pentru un autoturism, o suprafață de teren de la țară și un imobil. Dacă taxele la stat sînt foarte mari, la notariat am constatat că sînt acceptabile. Funcționarii de la cele două birouri au fost foarte prompți, deosebit de amabili și foarte preciși, adică atunci cînd m-au chemat să iau actele, acestea erau deja gata. Cel mai greu a fost pînă am strîns toate actele. A trebuit să umblu pe la Primărie, biroul nr. 9, pentru Anexa 1, și toată această alergătură a durat vreo săptămînă. Cheltuiala pentru toate actele s-a ridicat la vreo 280.000 lei".

Adrian Șonea, 44 ani, dulgher

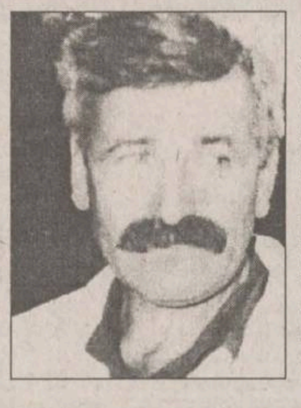

"Am avut nevoie să întocmesc acte de vînzare-cumpărare pentru o locuință. Nu pot spune că a durat prea mult. A trebuit să merg la Primăria Movileni și la un atelier de proiectare, pentru întocmirea schițelor. După două săptămîni, am venit la biroul notarial, unde am semnat actele. Toate cheltuielile pentru aceste lucruri nu au fost exagerate. Cu vreo 200.000 lei am rezolvat problema, dar asta se întîmpla acum doi ani".

Gabriela Mironeanu, 31 ani, casnică:

"Sînt la acest birou pentru efectuarea unor acte de succesiune. Trebuie foarte multe hîrtii, de prin mai multe locuri, și toate acestea durează. La Tribunal am așteptat aproape o lună pentru verificarea Anexei 1. Foarte mulți bani nu m-a costat pînă acum, dar cred că suma va fi mai mare la întocmirea actelor, taxa de moștenire și tot ce va mai fi. Cel mai mult mă deranjează faptul că pierd mult timp. De la acest birou va trebui să merg la alt notar, pentru că cei de aici pleacă în concediu".

Victor Astegăriței, agricultor

"Vreau să fac acte pentru obținerea unei burse de merit pentru fiul meu. Nu mi-au trebuit foarte multe acte, o adeverință de agricultor și cîteva copii xerox. Pentru ce mi-a trebuit nu am umblat mult și m-a costat în jur de 30.000 lei. Acum aștept să primesc actul".

Roxana Chiriac, 27 ani, inginer

"Acum vreo două luni, am legalizat o copie după un act de vînzare-cumpărare a unei locuințe. Adunarea actelor nu a durat mult timp, dar am rămas contrariată de prețuri - 4.000 lei pentru un format A4, plus timbrele fiscale, care costă destul de mult. Nu spun la ce birou notarial am efectuat lucrarea, dar pot declara că nu am fost mulțumită pe deplin. Prețurile sînt mari".

A consemnat Petru IOSIPESCU

GHID LEGISLATIV

Corneliu MOROȘANU
Consilier juridic

Teren pentru veteranii de război

Dl. Gheorghe Poponiuc, satul Fîntînele, com. Focuri: "Care sînt drepturile veteranilor de război de a primi suprafețe de teren?"

Potrivit prevederilor Legii nr. 44/1994, veteranii de război cărora le-au fost acordate ordine și medalii pentru faptele de arme săvîrșite pe cîmpul de luptă beneficiază, dacă nu au primit pămînt în condițiile Legii nr. 18/1991, au dreptul de a fi împroprietăriți, după caz, cu un lot de 5 ha teren agricol, din rezerva creată, în condițiile legii, în localitatea de domiciliu, sau cu un loc de casă în suprafață de 500 mp în localitatea respectivă. Dacă acest lucru nu este posibil, li se va acorda 1 ha teren arabil.

Dacă unii veterinari de război au beneficiat de prevederile Legii nr. 18/1991, nu mai pot beneficia și de dispozițiile Legii nr. 44/1994.

Înmatricularea provizorie a unui autoturism

Dl. Benone Mărculescu - Pașcani: "Cum se face înmatricularea provizorie a unui autoturism?"

Pentru înmatricularea provizorie a unui autoturism, va trebui să prezentați la poliția rutieră următoarele documente:

- actul de identitate;
- cerere tip pentru atribuirea autorizației de circulație provizorie;
- 71.250 lei în numerar reprezentînd taxa de atribuire și garanția plăcilor;
- dovada de efectuare a formalităților vamale, în cazul autovehiculelor debîndite din străinătate;
- acte de proprietate și proveniență ale autovehiculului;
- copie programare R.A.R.;
- copie după fișa de înmatriculare și cartea de identitate a vehiculului cu ștampila de radiere (în cazul autovehiculelor radiate pentru alte județe);
- copie după tichetul de asigurare obligatorie de răspundere civilă (pe numele solicitantului).

Executarea silită

Dl. Mihai Enache - Iași, str. Plăieșilor: "Am cîștigat un proces, dar hotărîrea nu a fost pusă în aplicare de executorul judecătoresc. Ce pot face?"

Potrivit art. 372 Cod procedură civilă, executarea silită se va urmări în virtutea unei hotărîri judecătorești ori a unui titlu executoriu. Pentru ca o hotărîre judecătorească să poată fi executată, adică să devină titlu executor, este necesar să fie investită, potrivit art. 374 Cod procedură civilă, cu formula executorie.

În situația dvs., dacă hotărîrea instanței a fost investită iar executorul judecătoresc refuză să o aplice, vă recomandăm să sesizați instanța respectivă.

Repararea terasei blocului

Dl. Bârsan O. - Iași, str. Splai Bahlui nr. 35: "Costurile pentru repararea terasei blocului se suportă numai de către locatarii de la ultimul etaj?"

Potrivit prevederilor Legii nr. 114/1996 și a Regulamentului cadru a asociației de proprietari, terasele blocurilor fac parte din proprietatea comună, destinată folosirii de către toți proprietarii din clădirea respectivă.

Cheltuielile legate de reparația acestora sînt cheltuieli comune și vor fi suportate de către toți proprietarii (locuitorii). Administrarea, întreținerea și repararea spațiilor comune cad în sarcina asociației de proprietari.

Drepturi ale veteranilor de război

D-na Eugenia Mastacan - Iași, str. Vasile Lupu: "Care sînt drepturile veteranilor de război și a văduvelor acestora în legătură cu scutirea de impozite pe clădiri?"

Legea nr. 44/1998, în art. 15 lit "C", precizează că veteranii de război și văduvele de război beneficiază de scutirea de impozite a indemnizațiilor și a ratei lunare acordate potrivit legii, de impozitul pe salarii și de impozitul pe clădiri, pe terenurile din municipii, orașe și comune și pe alte venituri, cu excepția celor provenite din activități comerciale. Aceste scutiri se aplică și văduvelor necăsătorite ale veteranilor de război.

Încălcarea normelor de conviețuire socială

Dl. Neculai Ursa - Hîrlău: "Unii locatari ai blocurilor, uitînd de buna cuviință, provoacă scandaluri și proferează expresii indecente pe casa scărilor, iar alții nu-și repară instalațiile sanitare, provocînd prejudicii locatarilor de la etajele inferioare. Ce se poate face?"

Aspectele semnalate de dvs., din păcate, sînt frecvente în viața noastră cotidiană și ele se datorează în mare măsură și societății civile care nu intervine prin mijloace specifice pentru eradicarea acestora. Vă recomandăm să vă adresați poliției locale, care este în măsură să aplice dispozițiile Legi nr. 61/1991, republicată, pentru sancționarea celor vinovați de încălcarea normelor de conviețuire socială, a ordinei și liniștei publice.

Cît privește cel de-al doilea aspect semnalat, Legea nr. 114/1996 și Regulamentul cadru al Asocieației de proprietari, precizează că nici un proprietar nu poate încălca sau prejudicia dreptul de proprietate comună sau individual. Dacă proprietarul unui apartament provoacă daune oricărei părți din propietatea comună sau unui alt apartament, respectivul va trebui să repare stricăciunile sau să plătească lucrările de reparații. Asociația de proprietari poate să-l acționeze în judecată pe vinovat.

DIN TELEFOANELE ȘI AUDIENȚELE ZILEI

271.271

Redactorul de serviciu răspunde apelurilor dvs. între orele 8.00-24.00

Piețele Iașului, în curs de modernizare

■ Maria Ionescu - str. Cucu 7: "În urma sesizării legate de aspectul necorespunzător și condițiile neigienice de comercializare a produselor agro-alimentare din piața Halei Centrale, problema a fost rezolvată cu promptitudine. Pentru că, în perioada cît s-a asfaltat și igienizat această piață, producătorii au fost îndreptați spre celelalte piețe din oraș, s-a produs, în mod firesc, o supraaglomerare a acestora din urmă. Chiar am văzut la unul din posturile locale de televiziune un reportaj, în care o cumpărătoare își exprima nemulțumirea că Primăria nu și-a ales bine perioada în care să facă această operație. Am dori să știm, legat de cele de mai sus, ce se mai întîmplă și cu restul piețelor".

Redactorul de serviciu a luat legătura cu doamna Maria Ailoaiei, șefa serviciului Piețe din cadrul Primăriei, și a aflat: "În luna octombrie a acestui an, piața Independenței se va muta la parterul blocului nou construit alături. Condițiile oferite acolo producătorilor vor fi excepționale și sperăm să fie mulțumită toată lumea. La sfîrșitul lunii septembrie se vor finaliza și lucrările la piața din Alexandru cel Bun. Acolo, firma CONEST, care a cîștigat licitația, construiește chioșcuri noi.

Piața Nicolina este deja pusă la punct; a fost asfaltată și beneficiază de chioșcuri moderne.

Bazarul este și el pe lista renovărilor. Tot spre sfîrșitul acestui an se va studia un proiect care să realizeze închiderea incintei prin intermediul unor chioșcuri, dispărînd astfel gardul actual care este atît de inestetic".

Impozite pentru comercianții din Bazar

■ Un grup de comercianți din Bazar: "Nouă, celor care desfășurăm activități de comercializare în Bazar, ni se percepe un impozit pentru toată cantitatea de marfă introdusă, indiferent cît vindem din ea. Asta înseamnă că a doua zi, dacă n-am vîndut nimic sau am vîndut doar o parte, plătim iar impozit la marfa care a rămas nevîndută. Pentru că nu ni se pare corectă procedura, sugerăm și întrebăm, totodată, dacă n-ar fi mai corect să se impoziteze suma provenită din vînzare".

Inundații accidentale

■ Nicolae Manolescu, str. V. Alecsandri nr. 9A:

"Vizavi de fostul sediu «Opinia» s-a săpat un șanț pentru niște lucrări realizate de către ROMGAZ și INCOM. În urma ploilor din seara zilei de 16.07.1998, apa s-a adunat în șanț și a intrat în canalul termic, inundînd subsolul blocului 9A și trei apartamente de la parter. Cei de la ROMGAZ au spus că ei se ocupă numai de partea tehnică a lucrării și că șanțul a fost săpat de cei de la INCOM. Ce se poate face într-o asemenea situație?"

Am obținut o rezolvare promptă pentru dumneavoastră de la șeful lucrării - ing. Ion Cerbu, de la INCOM. Dumnealui s-a ocupat de această sesizare, a constatat că, parțial, se confirmă, dar că dezastrul nu era chiar atît de mare. Într-adevăr, din cauza ploii torențiale, probabil că s-a infiltrat apă în subsolul blocului. S-a ajuns la un consens cu cel care a făcut sesizarea, remedierea făcîndu-se în aceeași zi, de la ora 9,00.

Anca DOROHOI
Dana BUTNĂRAȘU

ORAȘUL ÎNTR-O FOTOGRAMĂ

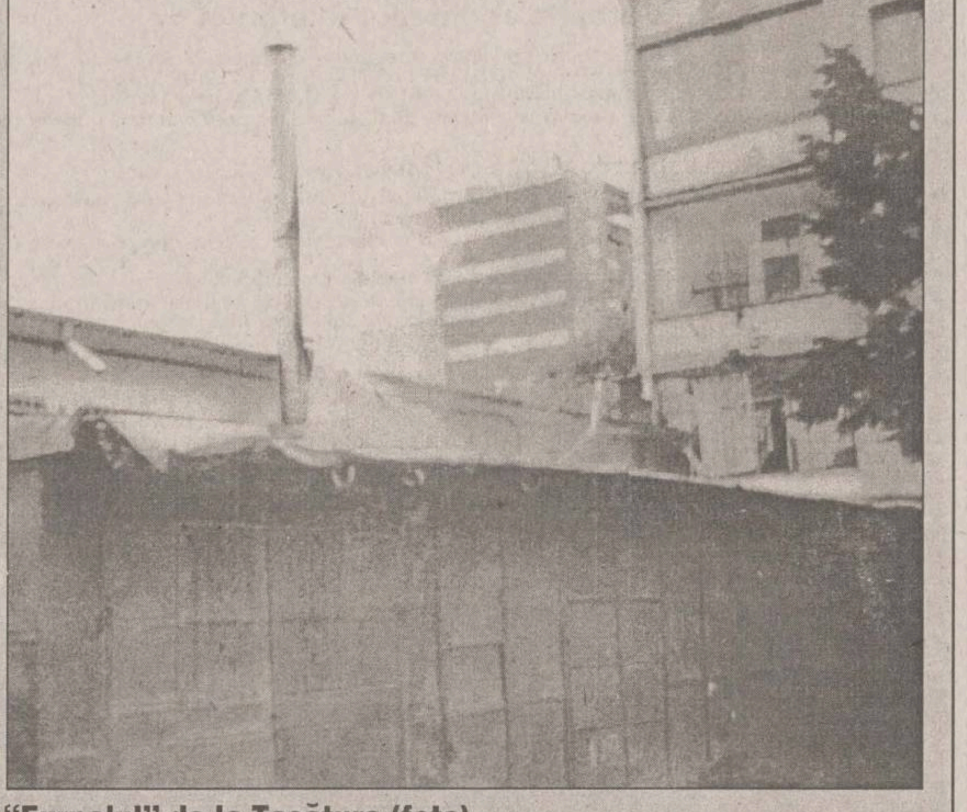

"Furnalul" de la Țesătura (foto)

De cîtva timp, în același corp de clădire cu complexul "Primăverii" din zona Țesătura, a luat ființă o brutărie. Nu ar fi nimic, dacă fumul scos pe cele trei coșuri ale "furnalul" de la brutăria "Bucium", după cum este numit cuptorul de către cei din împrejurimi, nu i-ar obliga pe locatarii blocurilor vecine să țină ferestrele închise. Locatarii se plîng că fumul le intră în casă, depunîndu-se în straturi negre pe mobile și pe lucrurile din locuințe. În plus, locatarii din zonă sînt nevoiți să suporte în permanență mirosul emanat prin gurile de aerisire ale brutăriei.

Petru IOSIPESCU

NECROLOG

A plecat în lumea umbrelor prof. univ. dr. docent Dumitru Rusu, ultimul "monstru sacru" al contabilității românești

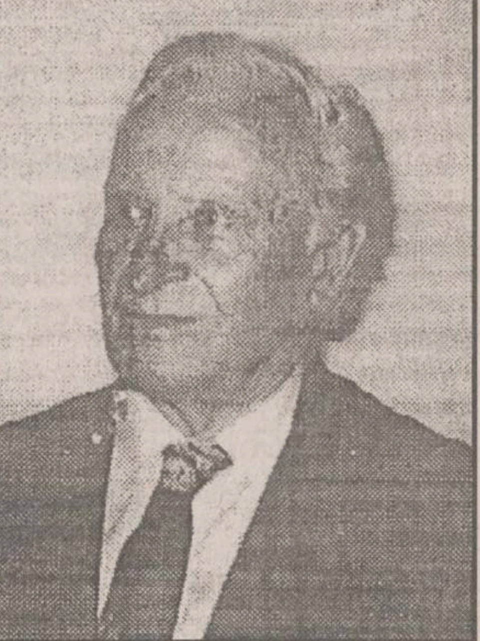

La o vîrstă venerabilă, discret și demn, a plecat în lumea umbrelor profesorul universitar doctor docent în științe ***Dumitru Rusu***, ultimul "monstru sacru" al contabilității românești.

Oricît de măiestrite ar fi, cuvintele nu pot exprima decît în parte personalitatea complexă a omului, a dascălului și a creatorului de școală.

Profesorul Rusu descinde din legendara țară a moților. Modestia materială a înaintașilor a fost copleșită de marea bogăție sufletească, de verticala spirituală a țăranului român.

După strălucite studii medii și universitare, profesorul Rusu obține cu succes atît titlul de doctor, cît și docența în științe.

Cu perseverență, își clădește destinul printr-o impresionantă carieră universitară, începută la Cluj, continuată la Brașov și desăvîrșită la Iași. Amfiteatrele trăiesc revelația prezenței maestrului. Zidit pe o solidă cultură, oratorul respiră prin cuvinte. Comunică și fascinează într-un limbaj propriu. Deasupra tuturor tronează un zîmbet permanent și o bunătate fără egal. Profesorul Rusu lasă în urmă o prodigioasă operă care-l consacră și dimensionează deopotrivă: tratate, manuale, monografii, studii și articole publicate în țară și străinătate. Teoria contabilității, contabilitate generală.

Bazele contabilității, Contabilitate industrială, Teorii și sisteme de conducerea contabilității pe plan mondial, Analiza activității economice reprezintă doar cîteva din tratatele de referință ale literaturii de specialitate, purtînd un nume emblematic: D. Rusu.

Cultura nu reprezintă un lux, ci o stringentă necesitate. Trăind cu acest crez, profesorul Rusu a lăsat o urmă adîncă în istoria și doctrinele contabilității. A simțit nevoia să se întoarcă la rădăcini, la momentul de geneză al științei contabile. A tradus într-o manieră deosebită opera savantului italian Luca Paciola, cel care semna, acum 500 de ani, actul de "nattus oficiale" al contabilității în partidă dublă.

Șef de catedră, decan, prorector, rector sau membru de onoare al unor universități și asociații științifice naționale și internaționale, exprimă doar o parte din funcțiile cu care școala românească și străină l-au investit.

Magistrul Dumitru Rusu a creat o școală care-i continuă opera: mii de studenți și peste 40 de doctori în științe. Fiecare din ei poartă în suflet ceva din amprenta inconfundabilă a omului de aleasă cultură și erudiție, a dascălului care a slujit cu vocație și devoțiune, peste o jumătate de veac, școala economică românească.

Privită în totalitatea ei, viața profesorului Rusu a fost un apostolat fără odihnă și ezitare, pus în slujba binelui general.

Într-unanumit sens, Universitatea este și va rămîne mereu templul celor mai înalte virtuți. În altarul ei se mistuie etern lumina și căldura unei candele a spiritului: Dascălul.

Să mulțumim destinului că am avut șansa de a avea printre noi, în acest lăcaș, un erudit de talia profesorului Rusu. Un adevărat privilegiu!

Ne înclinăm fruntea în fața celui care ne-a învățat să învățăm, ne-a insuflat arta de a zîmbi în suferință, puterea de a ne iubi chiar și neprietenii.

Creatorul de școală, ziditorul de oameni Dumitru Rusu a dispărut ca persoană fizică. Pentru posteritate a rămas vie opera lui. Cei mulți și buni se vor ruga Cerului să-l așeze în locul de binemeritată odihnă.

Astăzi lumea noastră este mai tristă și mai săracă fără ființa marelui dispărut. Dar mai bogată spiritual prin încorporarea operei lui în panteonul culturii românești și universale.

Dumnezeu să-l ierte!

BOMBA

Ziarul color care stă de vorbă cu cititorii MONITORULUI

File din jurnalul elevului Nelu

dela mare la mun-te

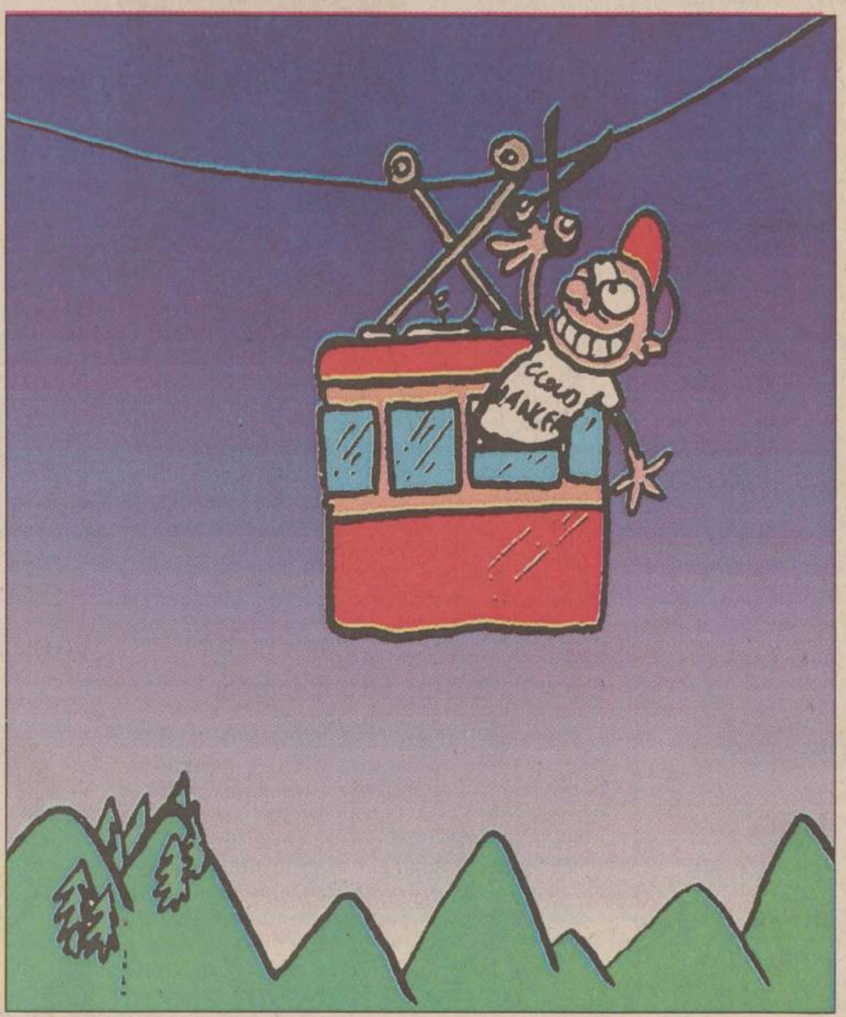

ma loat părinți m-ei de la mare care mea zis bă porculele că dîn caoza ta nea dat ricipiționeru de la otel afară dracu tea pus să speli slipu la restaorant în uala cu ciai și dracu tea mai pus săl șii dai jos dupe tine casăl speli că ția văzut tot restaorantu cucu acu hai la munte că crecă acolo no știii lumea că eziști. așa că a-m mers cu iei cu trenu la munte care am mers juma de zii că era personal de persoane care călătorea cu dînsul mai întîi pe bancete dupaea pe hol cîn am intrat io în conpartament căm-i dădusă eri ai mei fașuli la borcan care miami mumi face bine la burtică că mă balonesc. În trenu personal a fost frumos cam șacumaia geaca aea din stofă cu cfr pe dînsa și curaua de la mușlamaua de la canapelă. a-m ajons șii la bușteni une nu era busteni ca la mamaiea în curte ăiea pentru foc cari leam dat eu foc casă o încălzecs pe mamaea de rumatism cîn ia luat foc căscioara și bunelu care la stins cu pătura și sifonu dea fugit dupaea dupe mini pîn curte noroc că san-pedicat de motanu săracu. La munte era niște munț și doă telecabini de urcat în iei une ma dus părinți mei că dupaea mea și zis dracu nea pus să te loăm în întrînsa ca să scoț tu caradacea aiea dîn bozunar ca spereat totă lumea incluxiv pe tantele alea carea căzut pe jam mai bine te trimeteam cu telescaonu că poate cădeai și eream șii noi bucuroș. A-m ajuns șii la cab-ană une cabanelu ia zis lui tata că pt dvstră și duamna am odae da pentru băeat e voinic așa că să mai steee șafară că sa anonțat ploae cu furtune și poate nu ne mai dezranjază ceia ce a-i mei sa bucurat și ma dus în magaziea cabanii. Acolo era niște pei de urs care mera frig șii meam pus una peste eu șii cîn am eșit la taoaletă să fac piș că era departe mam în Tîlnit cu doă tănți care mersesese și iele da sa spereat ca crezut căi lupu șa leșinat da mai respira. Taoleta era deaia frumoasă de lemn cu șanț de făcut în trînsul și cu sfoare prinse de pereț de care să te ții cala schiu nautic aplecat pe spate care aveam un ceob de gît de sticlă dea-m ros cu iel sfoarelele șam plecat. Nu știu mîne ceoi găsi da ma trezit aznoapte niște țipeți. va orma. nelu

Sefeuri & paranormale

Pillenium - superepisod

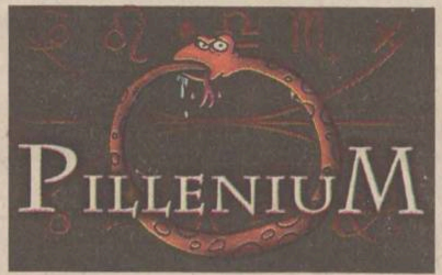

Multe enigme există pe lume și, chiar, în România. Din acest motiv s-a creat un Grup cu un nume pe măsură: cel din titlu.

Din episoadele anterioare

Grupul se numește **"Pillenium"**, deoarece membrii săi se întîlnesc în fiecare seară la bufet, unde se **"pillesc"**. Eroul principal, **Franc Bleg**, care a lucrat în miliție, are tot felul de viziuni. El a fost contactat de membrii Grupului, care i-au propus să lucreze pentru ei. În episodul precedent, la ferma avicolă din localitate pătrunsese un personaj straniu, care furase ouăle din incubatoare, sucise gîtul la 13 găini și atîrnase de clanță o galinacee moartă. Arătînd legitimația de la biblioteca populară din cartier, Franc Bleg pătrunse în antecamera directorului fermei. **"E voodoo, e magie neagră, sau e Fane?"**, întrebă acesta din urmă. În biroul directorului intră un personaj straniu...

Crime în serie aritmetică de rație mare

"Să trăiți, dom' director, dom' inginer, respectele mele!", făcu straniul personaj, aplecîndu-se să culeagă niște coji de semințe de pe mochetă. **"Domnu' anchetator, el este zootehnistul Mardare, un element deosebit, cu care ne mîndrim"; "Mardare, el e domnu' anchetator, de pe la minister"**, făcu prezentările directorul, cu un ochi la situație și cu altul la rezumatul meciurilor din semifinale, transmis în direct pe micul ecran al unui enorm televizor cu diagonală de 112 cm, cumpărat din fondurile pentru investiții. Acestea ar fi trebuit, de fapt, alocate pentru achiziționarea de urgență a unui incubator de 500 de locuri, dar în locul acestuia s-a cumpărat respectivul televizor și, din rest, o pătură, cu care au fost încălziți pînă la sufocare completă puii abia ieșiți din găoaze. Mardare se apleacă spre urechea directorului de fermă și-i șopocăi ceva. **"A-ha-ha!"**, rosti cel investit cu funcția de răspundere. **"Domnu' de la minister sau grup, cum dracu' se mai cheamă acum, încă trei găini de-ale noastre au căzut victimă Fiarei. Pe una dintre ele am cunoscut-o bine; era o găină foarte liniștită, curată și de treabă. Sigur nu s-a comportat provocator!"**. Brusc, ușa fu smulsă din țîțîni de o mînă fermă, bărbătească, iar femeia de serviciu țîșni înăuntru: **"Dom' director, a mai ucis-o și pe porumbaca aia, bună ouătoare, și trei pui vii!"**. Se mai auzi încă o voce, din spatele femeii: **"Și pe cocoșelul ăla, grasu', pe care-l păstrasem pentru prăsilă! Ba m-a urmărit și pe mine prin ogradă!". "Destul!"**, urlă Franc Bleg, suflecîndu-și mînecile maieului și dînd cu basca de parchetul dat cu ceară. **"Situația e, de-acum, pe mîini bune!"**, mai strigă el, pornind spre curtea fermei. Deodată...

SPOT PUBLICITAR: Un voodoo reușit, doar cu găinile negre de "Avicola"!

Deodată, o găinușă mai buclucașă, mai zdumpeșă, zglobie și mai pusă pe șotii, așezată pe marginea acoperișului clădirii care adăpostea de frig și intemperii birourile directorului fermei, al managerului general, al sectorului de marketing-promovare-advertising, al secretarelor dactilograf-stenografe și, în plus, cele două debarale (una utilizată drept săliță a femeii de serviciu, ca să-și pună mătura, teul și găleata înăuntru, iar cealaltă devenită hala de producție), se găinăță* efectiv pe creștetul lui Franc Bleg de deasupra minții sale de colibri adult. **"Mulțumescu-ți, Doamne, că n-ai făcut să zboare și vacile!"**, îndreptă F.B. privirile către cer. Zărind găinușa, aruncă spre ea cu ce găsi mai la îndemînă, mai exact cu celularul, care și rămase pe acoperiș, în timp ce găinușa făcu **"Zbrrrrr!"** pe-o dugheană. După cîteva secunde, aparatul începu să sune. **"Vai"**, strigă Franc Bleg, de jos, frîngîndu-și mîinile total neputincios și rămas fără aparat, **"e nevastă-mea, trebuia s-o iau de la coafor!"**.

"Hai, dom' comisar, nu ne lăsa, că nici noi nu te-om uita", se tîngui stafful fermei, reprezentat prin director și femeia de serviciu Veta. F.B. pătrunse în penumbra halei de producție. Brusc, un răget infernal, neomenesc, făcu să înghețe tuturor sîngele-n vene...

"Ceara mă-tii de cotoi!", răcni Franc Bleg, speriat și el, spre motanul care, ajuns dintr-un singur salt pe o stivă de cuști, lăcrima privindu-și coada strivită sub ușă. **"Dracu' te-a pus să dormi în prag"**. Privind animalul, o creatură costelivă, jegoasă și tărcată, F.B. zări pe botul său niște pete suspecte. Urmarea data viitoare.

---

* Chestia cu "găinățatul" încă nu e perfect cunoscută de lingviști. Unii au spus că expresia vine de la cuvîntul "găină", într-un mod foarte de bun-simț: "găină - găinaț". Ne punem în mod logic întrebări, a propos de producțiile celorlalte păsări. Conform legii de introducere a sufixului "-aț", curca ar face curcaț, gîsca face gîscaț, bibilica se bibilicățează, rața din bătătură face rațaț, cocoșul umple poiata cu mici cocoșați etc. Faptul ar putea explica pertinent și putoarea țigărilor Carpați.

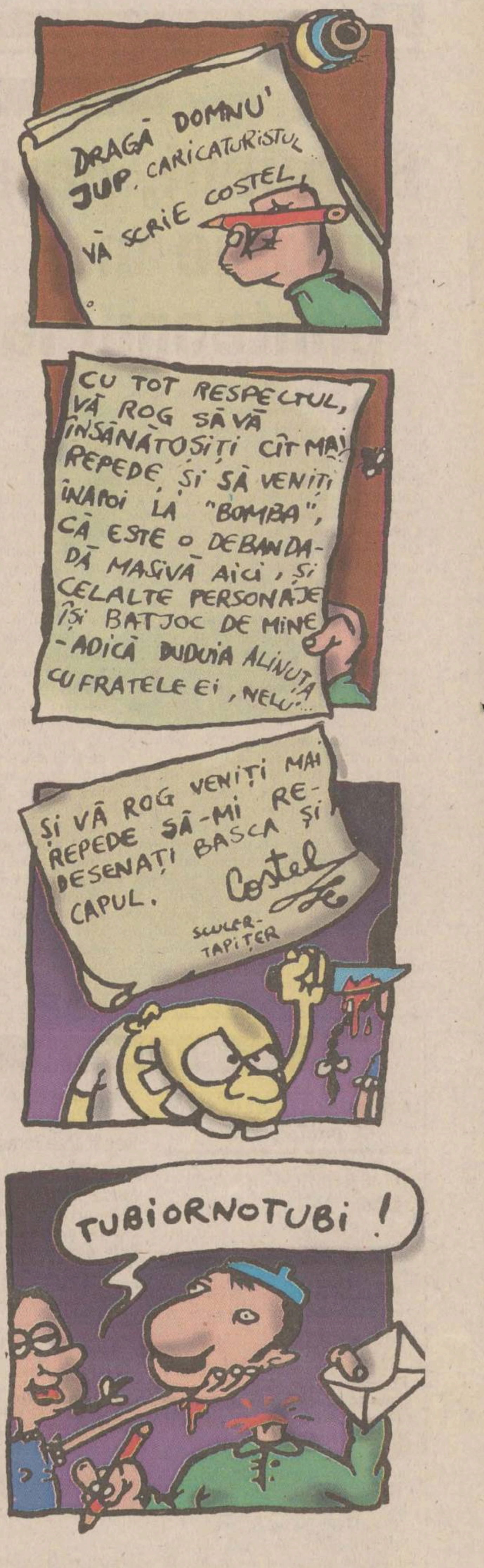
DRAGĂ DOMNU' JUP, CARICATURISTUL, VĂ SCRIE COSTEL,
CU TOT RESPECTUL, VĂ ROG SĂ VĂ ÎNSĂNĂTOȘIȚI CÎT MAI REPEDE, ȘI SĂ VENIȚI ÎNAPOI LA "BOMBA", CĂ ESTE O DEBANDADĂ MASIVĂ AICI, ȘI CELALTE PERSONAJE ÎȘI BATJOC DE MINE - ADICĂ DUDUIA ALINUȚA CU FRATELE EI, NELU...
ȘI VĂ ROG VENIȚI MAI REPEDE SĂ-MI REDESENAȚI BASCA ȘI CAPUL. Costel
SCULER-TAPIȚER
TUBIORNOTUBI !

Urmașii lui Vlad Țepeș

Restructurare fără îndurare

În Marea Britanie, conducerea unei companii de asigurări a obligat angajații să meargă pe cărbuni încinși, pentru a se autosugestiona că pot învinge orice dificultate. Șapte dintre angajații respectivi au ajuns la spital, cu arsuri grave la picioare, dar au demonstrat că sînt fideli firmei și patronului.

Ceea ce s-a petrecut la englezi ar fi cazul să dea idei regiilor autonome și marilor societăți de pe la noi, aflate în faze mai înaintate sau nu de descompunere, restructurare, privatizare etc.

💣 În vederea primului val de concedieri, pentru a se realiza o primă selecție naturală, salariații vor fi aruncați de la primul etaj al întreprinderii, ca să dea, astfel, dovada tenacitătății lor. În caz că reducerea de personal trebuie să fie masivă, angajații mai pot fi aruncați încă o dată, dar de pe acoperiș.

💣 Pentru a testa simțul de răspundere al salariaților, vor fi ținuți cu capul sub apă pînă nu mai ies bulbuci. În cazul persoanelor cu funcții de răspundere, apa va fi clocotită.

💣 Pentru a se verifica în ce măsură angajații au spirit de inițiativă și capacitate de a se descurca în situații dificile, vor fi spînzurați de picioare, cu mîinile legate, deasupra unui foc de frunze ude și lăsați așa. Pentru șefi, în foc se adaugă și ardei iute.

💣 Pentru realizarea unei testări a competenței profesionale, salariații pot fi biciuiți, li se poate turna apă sărată în ochi și plumb topit în cizme, li se poate tăia limba sau, în fine, pot fi trași pe roată ori în țeapă. Doar așa vom avea un popor de oameni muncitori și conștiincioși ca japonezii. Se știe, doar, că aceștia practicau de mult harakiriul. **(Marchizul de Sade)**

PULS ❖ PULS ❖ PULS ❖ PULS ❖ PULS ❖ PULS ❖ PULS ❖ PULS ❖ PULS ❖ PULS ❖ PULS

Domn primar Simirad a intrat la apă

Ieri, în timpul regulamentar de slujbă, domn primar Simirad se plîngea angajaților și ziariștilor că ploaia i-a dovedit izolația de deasupra apartamentului și s-a trezit cu apa în casă. După cum știți, domn primar locuiește la etajul patru al unui bloc din Tătărași, pe strada Stejar. Din păcate, dușmanii dumnealui încă nu se pot bucura că l-au văzut în sfîrșit intrat la apă. Pentru că, spun hidrologii, nivelul acesteia încă n-a ajuns la cota de avarie.

Florin Vitan îi va cînta astăzi ceva cu cîntic la ureche lui Caramitru

Astăzi, domn ministru al Culturii, Ion Caramitru, este așteptat să sosească în oraș ca să vadă cîți bani mai trebuie pe ici pe colo și ca să viziteze Palatul Culturii. Spun gurile rele de prin Prefectură că domn Vitan și-a pus mari speranțe în întrevederea pe care o va avea cu domn ministru, în sensul că, poate-poate va reuși să-și răzbune orgoliul rănit de domn inspector șef Cîntic de la Cultură, care l-a cam frecat la melodie în urmă cu cîteva luni, încît nici ditai PNȚCD-ul nu i-a putut ogoi ciuda și nervii. Slabe speranțe, însă, pentru căci domn ministru face parte din aripa ailaltă a partidului decît cea a lui domn prefect. Mai mult, dacă domn ministru e la baza aripii, domn prefect stă pe undeva pe la vîrful celeilalte. Adică pe unde stau tuleiele pe respectivul organ.

- Importator direct:
  - GRESIE, FAIANȚĂ, MOBILIER BAIE - Spania
  - Instalații sanitare, toată gama de accesorii baie și bucătărie - Italia

DEDEMAN Srl.
Forța noastră sînt prețurile !
Bacău, str. Mioriței nr.2
Tel. 034-11.33.30

- Distribuitor la preț de producător:
  - corpuri de iluminat ELBA-Timișoara
  - vopsele și diluanți VICTORIA - Tîrgoviște
  - ARMĂTURA Cluj

SERVICE SO. CO. M IAȘI dealer DAEWOO AUTOMOBILE ROMANIA S.A.

anunță pentru perioada 13.07 - 31.07.1998
avantaje deosebite la cumpărarea autoturismelor Daewoo:

■ cel mai rapid sistem de livrare a autoturismului

■ preț negociabil în funcție de numărul de mașini cumpărate sau de modul de achiziționare: cash, rate sau leasing

■ întreținerea gratuită a mașinii pe timp de 18 luni la cel mai performant auto service din Iași - șos. Păcurari nr. 94 (lîngă PECO)

■ participarea la concursul organizat de compania DAEWOO AUTO TRADING S.R.L. acordîndu-se drept premii următoarele:

UN TICO SL
5 radiocasetofoane
5 umbrele plajă

Ne puteți contacta la sediul central din str. Străpungere Silvestru nr. 6,
bl. CL 21 (vis-a-vis de Gara de nord), Tel: 145226, 212756

DIRECȚIA DE TELECOMUNICAȚII

În atenția abonaților telefonici

Informăm abonații telefonici asupra principalelor aspecte cuprinse în contractul cu abonatul denumit "CONDIȚIILE GENERALE PENTRU FURNIZAREA SERVICIULUI TELEFONIC", aprobat de Ministrul Comunicațiilor și publicat în Monitorul Oficial nr. 231 din 25 iunie 1998.

■ Contractul cuprinde drepturile și obligațiile fiecărei părți, se încheie pe o perioadă nedeterminată și este semnat de ambele părți;

OBLIGAȚIILE ROMTELECOM ÎN CALITATE DE FURNIZOR:

■ ROMTELECOM - este răspunzător de asigurarea serviciului telefonic în cele mai bune condiții tehnice posibile, în conformitate cu clauzele licenței de operare;

■ ROMTELECOM - nu răspunde de calitatea și conținutul serviciilor oferite prin rețeaua sa de către furnizorii de Servicii cu Valoare Adăugată (Audiotex, INTERNET etc.), ROMTELECOM punînd la dispoziție numai suportul furnizării acestor servicii și efectuînd facturarea;

■ ROMTELECOM - se obligă să remedieze deranjamentele tehnice de funcționare în maximum 72 de ore de la înregistrare și să ramburseze utilizatorului tariful de abonament în cotă fracționară (corespunzător perioadei efective de nefuncționare) ce depășește 48 de ore. De asemenea, pentru deranjamentele majore care nu pot fi remediate în 72 de ore, utilizatorului i se va restitui - prin creditare-factură - dublul tarifului de abonament aferent perioadei de nefuncționare. Penalități în afara celor prevăzute mai sus nu vor putea fi pretinse de utilizator, indiferent de natura lor;

■ ROMTELECOM - nu despăgubește abonații care dispun de aparate proprietate iar deranjamentele sînt determinate de aceste aparate sau deranjamentele sînt din vina abonatului;

■ ROMTELECOM - conform Legii Telecomunicațiilor nr. 74/1996 asigură utilizatorul pentru confidențialitatea datelor. Astfel informațiile referitoare la abonat, instalația telefonică, prestații și eventualele modificări vor fi oferite numai titularului postului telefonic;

■ ROMTELECOM - va expedia factura telefonică cu cel puțin 10 zile înainte de termenul scadent - dar nu răspunde de neprimirea acesteia din motive independente de acesta. De asemeni recuperează de la utilizatori sumele neîncasate datorită unor erori proprii și restituie utilizatorilor sumele necuvenite în termenele de prescriere legală;

OBLIGAȚIILE UTILIZATORULUI ÎN CALITATE DE BENEFICIAR:

■ Utilizatorul va răspunde de modul de folosire a serviciului telefonic, astfel încît prin propria conduită să nu perturbe funcționarea normală a acesteia;

■ Utilizatorul este obligat să folosească numai echipamente terminale, autorizate de Ministerul Comunicațiilor și să nu efectueze modificări în instalațiile de telecomunicații puse la dispoziția sa, asigurînd folosirea și protecția corespunzătoare a acestora pe toată durata contractului;

■ Utilizatorul va asigura accesul personalului ROMTELECOM în locurile unde sînt situate instalațiile telefonice, în cazul verificării sau al reparării acestora;

■ Utilizatorul va anunța la Serviciul "Deranjamente" orice deranjament constatat;

■ Utilizatorul va achita contravaloarea prestațiilor facturate, pînă la termenul scadent, menționat în factura telefonică. În situația în care utilizatorul nu a primit factura telefonică acesta are obligația să se informeze la Oficiul Comercial de care aparține despre suma de plată;

■ Utilizatorul persoană fizică are obligația de a achita abonamentul anticipat;

■ Utilizatorul persoană juridică are obligația de a vira în contul ROMTELECOM sume în avans.

■ În caz de neplată a facturii în termenul scadent, postul telefonic va fi suspendat în a 16-a zi de neplată iar în a 61-a zi de neplată postul telefonic va fi desființat, percepîndu-se majorările corespunzătoare sumelor neachitate;

FOARTE IMPORTANT DE REȚINUT:

■ Abonații telefonici suspendați anterior datei de 30.06.1998 (inclusiv), desființarea se va face în cea de-a 91-a zi de la termenul scadent;

■ Abonații telefonici suspendați ulterior datei de 01.07.1998 (inclusiv), desființarea se va face în cea de-a 61-a zi de la termenul scadent.

VECTRA - Utilaje frigorifice
IASI Supermarket ALDO (în spatele Tribunalului)
032/116934; 032/217599

Vinde
- vitrine frigorifice verticale și orizontale;
- lăzi frigorifice, congelatoare și refrigeratoare;
- camere frigorifice de orice dimensiuni ;
- agregate frigorifice ;
- mașini de făcut gheață (pentru abatoare);
- rafturi pentru magazine.

Utilează camere frigorifice
Asigură service pentru utilaje frigorifice

SC ASTIC COMEX SRL
Iași, str. Ipsilanti nr. 6, 032/11.20.94
094/884434

Comercializează:
Gresie porțelanată, faianță, adezivi, chituri, obiecte sanitare, căzi cu hidromasaj, cabine duș, etc.

Execută
lucrări de construcții și amenajări interioare.

MOBILIER PENTRU GENERAȚII

PREȚ DE PRODUCĂTOR
SC MOBILEXTRA SA
Cîmpulung Moldovenesc
Informații la
MOLDO INTERTOUR
Str. A. Panu nr. 2, mezanin
(fostul Bar Noemi)
Tel/fax:032/217822, 211730, 211732

PLATA ÎN RATE

SÎMBĂTĂ
18 iulie 1998
Inclus în nr. 167

Monitorul
Sport

Secțiunea
B
Sport, timp liber, programe TV

Poftiți să vedeți noua Politehnica!

■ *astăzi, în Copou, de la ora 11.30, FCM Poli - FCM Bacău în meci amical* ■ *Matincă, transferat definitiv la Iași* ■ *Petrache revine în Copou* ■

Petrache a revenit la Iași, dornic de isprăvi bune de consemnat la ziar

După ce ieri s-au întors din cantonamentul de la Tîrgu-Neamț, jucătorii de la FCM Politehnica Iași se vor prezenta pentru prima oară în fața suporterilor proprii pe stadionul din Copou în noua formulă. Chiar dacă ploile căzute în ultima vreme par a fi un serios impediment pentru oferirea unui spectacol agreabil la un meci amical, gruparea ieșeană dorește ca acest al treilea duel din perioada de pregătire cu o formație de primă ligă să fie unul reușit mai ales că adversarii de astăzi sînt fotbaliștii băcăuani dirijați de ***Florin Halagian***. Echipa de pe malurile Bistriței, recent întoarsă dintr-un turneu de pregătire în Ungaria se află, ca și Poli, în faza definitivării pregătirii precompetiționale.

Revenind la formația ieșeană, la sfîrșitul meciului de astăzi va fi definitivat și lotul de jucători (după toate probabilitățile 24 de jucători) cu care Poli va pleca spre promovarea mult dorită. La ora actuală, mai există doar cîteva semne de întrebare, în linii mari, antrenorii ***Ion Moldovan, Narcis Ciocîrlan, Paul Costaș*** și ***Fane Cioacă*** hotărîndu-se asupra fotbaliștilor pe care vor conta.

La capitolul noutăți, alături de definitivarea transferului lui Matincă de la Vac Samsung ce a fost realizată joi, poate fi trecută și revenirea în Copou, după expediția romașcană, a lui Liviu Petrache, acesta urmînd să fie o piesă de bază într-un preconizat angrenaj ce prevede doi fundași centrali de marcaj. Ținînd cont de toate noutățile apărute, la ora actuală o formație probabilă a Politehnicii arată astfel: Dohot - Abălașei, Paraschiv, A. Popescu, Petrache, Pașcovici - Cotan, Matincă, Bordeanu - Dobrea, Cojocaru. **(Ovidiu MINEA)**

"Bancarii" încearcă marea cu degetul

■ *FC Național va juca astăzi la Bologna, în turul al treilea al Cupei UEFA Intertoto*

Delegația formației FC Național, alcătuită din 85 de persoane (dintre care 20 de jucători și 11 ziariști) a decolat joi de pe aeroportul Otopeni spre Bologna. "Bancarii" au efectuat doar un antrenament oficial, ieri, la ora 19.00. Programul lejer al românilor a fost remarcat și de cotidianul local "il Resto del Carlino", care consideră că fotbaliștii de la FC Național sînt lipsiți de motivație pentru meciul cu Bologna. De altfel, interesul pentru această partidă este destul de redus la Bologna, doar 2-3 afișe din centrul orașului anunțînd întîlnirea italo-română de azi. Despre acest meci portarul Paul Ștefănescu a spus: ***"Va fi o întîlnire grea în care nu avem nimic de pierdut. Din partea noastră e mai ușor deoarece nu avem responsabilități. Avem șansa noastră de calificare".*** La rîndul său, Petre Marin a declarat: ***"O partidă dificilă, în care vrem să obținem un rezultat bun. Sperăm să tranșăm, în proporție de 40%, șansele calificării".***

"Bologna face parte din campionatul cel mai puternic din lume, cu cîțiva jucători de clasă și cu un antrenor cu experiență, Carlo Mazzone. Dar eu cred în șansa noastră, deși sîntem o echipă în formare", a declarat Florin Marin, antrenorul principal al FC Național. Prima manșă din turul trei al Cupei UEFA Intertoto dintre Bologna și FC Național va avea loc astăzi, de la ora 21.30 (ora României), pe "Stadio Comunale Dall'Ara", arenă ce are 39.000 de locuri. Stadionul poartă numele președintelui care a condus Bologna la ultimul titlu de campionă, în ediția 1963/1964. Întîlnirea va fi condusă de o brigadă de arbitri din Ungaria avîndu-l la centru pe Sandor Piller, iar observator va fi Norman Darmanin Demajo din Malta.

FC Național îl va putea utiliza pe Axinia II, care și-a terminat suspendarea, în timp ce Carabaș, Barbu și Savu sînt incerți pentru acest meci. Antrenorul Florin Marin ar putea începe partida de sîmbătă cu următorul "11": Munteanu - Ganea, Coman, Vochin, P. Marin - Pogăcean, T. Șerban, Liță, Pigulea - Axinia II, Caramarin.

La Bologna, nu va juca Giuseppe Signori, operat de hernie de disc, el fiind indisponibil pînă la sfîrșitul lunii august. La fel și francezul Sanchez, care este accidentat și care se va alătura coechipierilor săi, cel mai probabil, în luna noiembrie. Antrenorul Carlo Mazzone poate folosi în meciul cu FC Național următoarea echipă: Brunner - Paramatti, M. Paganin, Mangone - Nervo, Marocchi, Magoni, Tarantino - Kolivanov, K. Andersson, Fontolan.

Clubul italian a vîndut 25.000 de abonamente pentru ediția viitoare a campionatului. În clasamentul general al Cupei UEFA, din 1955 pînă în 1998, Bologna se află pe locul 66 cu 5 participări, 32 de meciuri, 16 cîștigate, 10 egaluri și 6 înfrîngeri, golaveraj 49-30, 42 de puncte, în timp ce formația "bancară" ocupă poziția 270, cu o participare, 2 meciuri cîștigate, 3 egaluri, o înfrîngere, golaveraj 4-3 și 7 puncte acumulate. Echipa italiană se află în tratative avansate pentru achiziționarea mijlocașului brazilian Heriberto, de 19 ani, de la echipa Palmeiras. Suma de transfer vehiculată de presa italiană este de 3,8 milioane de dolari.

Suedezul Andersson, unul din oamenii de bază ai echipei lui Mazzone, pentru care a înscris multe goluri importante

PANORAMIC

Boullion, pilot de încercare la BAR

Francezul ***Jean-Christophe Boullion*** va fi noul pilot de încercare al echipei British American Racing (BAR), prezentă în Campionatul Mondial de Formula 1, din anul 1999, a declarat ***Craig Pollock***, directorul general al echipei, într-o conferință de presă. ***"Boullion, 28 ani, este recunoscut ca unul dintre cei mai buni piloți de încercare de F1. El are o enormă experiență în acest domeniu, iar eu sînt foarte fericit că, de acum înainte, pot conta pe prestația lui"***, a declarat Craig Pollock. Pilot de încercare pentru Williams din 1995 pînă în 1997, Boullion a cîștigat în 1994 Campionatul Mondial de Formula 3000. În palmaresul său sînt 11 Grand Prix-uri de F1, la volanul unui bolid Sauber. În acest sezon, el a participat la ședințele de încercări pentru Tyrrell și a fost la start, pentru a treia oară, în tradiționala "cursă de 24 de ore" de la Mans. Echipa BAR speră să-i angajeze pe canadianul ***Jacques Villeneuve***, englezul ***Damon Hill*** sau italianul ***Alex Zanardi***, care să îi apere culorile cu începere din sezonul următor.

Țiriac: "Dacă nu sînt sprijinit, demisionez!"

O delegație a Comitetului Olimpic Român (COR), condusă de președintele ***Ion Țiriac***, s-a deplasat, joi, în centrele sportive de tradiție din Transilvania. În orașele Timișoara și Cluj au fost vizitate cele mai importante baze sportive, avînd loc întîlniri cu antrenorii și conducătorii de cluburi din județele Timiș și Cluj-Napoca. În cadrul acestor întîlniri au fost evidențiate numeroasele disfuncționalități, datorate în principal aparatului birocratic prea încărcat, fapt care l-a determinat pe Ion Țiriac să declare că dacă nu va fi sprijinit este dispus să-și dea demisia din funcția președinte al Comitetului Olimpic Român, funcție în care a fost ales de Adunarea Generală a acestui for, la data de 11 mai 1998.

Fără dopaj la Coupe du Monde

Federația Internațională de Fotbal (FIFA) a făcut cunoscut, printr-un comunicat dat publicității joi, că toate controalele antidoping efectuate în cursul desfășurării turneului final al Cupei Mondiale au avut rezultat negativ. ***"În cursul desfășurării turneului final al Cupei Mondiale au fost testați antidoping, prin tragere la sorți, 256 de jucători. Toate rezultatele analizelor făcute asupra probelor luate de la ei au fost negative"***, se arată în comunicatul citat.

Asprilla s-a întors la Parma

Columbianul ***Faustino Asprilla*** a sosit joi la sediul clubului AC Parma, din primul eșalon al fotbalului italian, a cărei echipă se află acum sub conducerea tehnică a noului antrenor ***Alberto Malesani***. Sosirea lui Asprilla pune capăt zvonurilor referitoare la faptul că, în ultimul moment, acesta ar fi optat pentru un transfer la o echipă argentiniană. ***"Am fost pus la curent că s-au vehiculat anumite informații în legătură cu Faustino, în sensul că el a preferat o ofertă venită din partea unui club argentinian. Prezența sa aici, alături de noi, este cea mai bună dovadă că speculațiile nu au nici o legătură cu realitatea. Programul meu va începe efectiv, luni, 27 iulie, cînd toată «legiunea străină» va fi prezentă pentru a putea demara antrenamentele, în pregătirea noului sezon fotbalistic"***, a declarat Malesani.

Charvet s-a transferat la Newcastle

Mijlocașul francez ***Laurent Charvet*** a semnat un contract pe doi cu echipa engleză Newcastle, a anunțat purtătorul de cuvînt al formației Cannes, proprietara jucătorului. Charvet (25 ani) se află în conflict cu ***Adick Koot***, antrenorul echipei franceze, lucru pentru care și în sezonul trecut a fost împrumutat la Chelsea.

Costel Gîlcă dorește reînnoirea contractului cu Espanyol Barcelona

■ *AC Milan nu a prezentat oficial nici o ofertă pentru mijlocașul român*

Cotidianul sportiv catalan "El Mundo Deportivo" are în ediția sa de ieri un material dedicat în întregime jucătorului român Constantin Gîlcă **(foto)**. "Constantin Gîlcă a fost protagonistul antrenamentului matinal de joi. Și asta din două motive: revenirea la disciplina lui Marcelo Bielsa, după ce și-a terminat vacanța, și posibila sa plecare de la club. Pe lîngă AC Milan, mai sînt și alte echipe interesate de serviciile sale. Românul a declarat că în timpul Cupei Mondiale din Franța a fost contactat de un reprezentant italian pentru a-i comunica că se află în colimatorul luii Milan. «Nu mi s-a făcut nici o ofertă concretă și nici nu știu mai multe despre acest subiect», a spus Gîlcă. Pentru moment, românul stă pe loc. Gîlcă, deși recunoaște că Milan este o mare echipă, este conștient că are cele mai mari șanse să continue cu Espanyol. Mai ales din cauza clauzei de reziliere, care se ridică la 2 miliarde de pesetas (aproximativ 13,5 milioane de dolari). Internaționalul român a mai declarat: «Am o ofertă de la un club foarte important, dar este foarte greu să plec dacă acesta nu va plăti clauza de reziliere», se precizează în cotidianul amintit. Mai presus de toate, Constantin Gîlcă dorește să negocieze cu Espanyol. Internaționalul român speră că echipa alb-albastră să-i ofere îmbunătățirea contractului pentru a continua. Președintele clubului barcelonez, Daniel Sánchez Llibre, a vorbit despre "cazul Gîlcă" tot joi, în timpul prezentării oficiale a mexicanului Germán Villa. "Nimeni de la Milan nu ne-a prezentat o ofertă pentru Gîlcă. Dacă îl vor pe jucător, au o singură soluție: să plătească clauza de reziliere", se mai arată în cotidianul citat.

"N-am avut nici un fel de criză!"

■ *după ce a declarat că era pe moarte înaintea finalei, Ronaldo neagă acum totul*

După cum a declarat Lidio Toledo, medicul echipei de fotbal a Braziliei, vicecampioană mondială, Ronaldo **(foto)**, victima unei maladii misterioase înaintea finalei Franța - Brazilia de la "Coupe du Monde", ar putea fi epileptic. Cu cîteva ore înaintea marelui eveniment de duminică, de pe "Stade de France", Ronaldo a avut o serie de convulsii care au durat 30-40 de secunde, punînd în cumpănă participarea sa la joc. ***"Cînd cineva suferă de stres sau este epileptic, poate avea astfel de crize"***, a declarat medicul respectiv postului de televiziune brazilian "Globo". Dar Toledo nu a uitat să precizeze că aceste convulsii nu au o cauză bine determinată pînă în prezent.

Însuși Ronaldo a ieșit alaltăieri din umbră, negînd vehement în fața reporterilor agenției "Estado" convulsiile pe care le-au lăsat medicii să se înțeleagă că le-ar fi avut. ***"Nu s-a întîmplat nimic. N-am avut nici o problemă de acest gen; singura problemă a fost, de fapt, că toată echipa a jucat prost și s-a căutat o explicație a înfrîngerii echipei prin starea sa de sănătate. Nu mă duc la nici un examen medical, fiindcă nu e nimic anormal"***, a precizat atacantul lui Inter Milano. Totuși, mai înainte, el declarase canalului "Globo" că i-a fost frică de moarte în timpul unei crize misterioase petrecută înaintea finalei, moment în care a leșinat. Acum, Ronaldo spune că este mîhnit de atitudinea presei, care vehiculează fel de fel de știri contradictorii în legătură cu starea sa de sănătate. Odată ajuns în Brazilia, atacantul cu numărul 9 pe tricou s-a retras din lumina reflectoarelor și își petrece concediul împreună cu familia.

La rîndul lor, cei din conducerea concernului "Nike" au negat faptul că ei l-ar fi obligat pe Ronaldo să joace în finală, în ciuda condiției sale medicale precare. "***Zvonurile apărute pe această temă sînt cu totul false. Lumea trebuie să știe că însuși Ronaldo a considerat finala drept cel mai important meci din cariera sa. El și cu antrenorul Zagallo au luat decizia de a intra pe teren la meciul cu Franța"***, a spus purtătorul de cuvînt al firmei "Nike", David Mingey.

"Deși Nike a semnat un contract de sponsorizare cu federația braziliană de fotbal pe 10 ani, pentru 200 de milioane de dolari, noi nu ne amestecăm în treburile antrenorilor și conducătorilor, nu noi decidem cine joacă și cine nu", a mai spus Mingey. Mai mult decît atît, după cum se știe, Nike intenționează să cumpere compania germană producătoare de echipement sportiv "Adidas", însă, cum Adidas sponsorizează echipa Franței, nu s-ar fi creat un conflict de interese...?

Hicham a pus ochii pe recorduri

■ *La Nisa însă marocanul El Guerrouj a ratat tentativa pe o milă* ■ *Kasparkova și-a luat revanșa în fața Rodicăi Mateescu* ■

La numai 48 de ore după fantasticul record mondial stabilit la Roma pe distanța de 1500 m, atletul marocan ***Hicham El Guerrouj***, a încercat în cadrul mitingului atletic "Nikaeia" desfășurat la Nisa(Franta) să dubleze miza, marcînd o performanță asemănătoare și în proba milei. Hicham nu a reușit să-și realizeze acest obiectiv, alergînd clasica distanță englezească în 3:44,60, la 21 de sutimi de performanța algerianului Nourredine Morceli, care a declarat, pe neașteptate, forfait la acest concurs. ***"Eram puțin obosit după cursa de la Roma. Nu sînt o mașină!"***, a recunoscut imediat El-Guerrouj. "Sezonul acesta, fără Olimpiadă și Mondiale, este ideal pentru a mă consacra recordurilor și viitoarea mea tentativă va fi concursul de la Charlety (lîngă Paris) din 29 iulie.

Alte performanțe strălucitoare au fost realizate în concursul de pe Coasta de Azur. În proba masculină de săritura în înălțime, ***Javier Sotomayor*** (Cuba) a dovedit că încă rămîne cel mai bun, realizînd rezultatul maxim al sezonului, cu o săritură de 2,34 m, cu 4 cm mai mult decît campionul olimpic Charles Austin (SUA). Recordmanul mondial la 3000 m obstacole, ***Bernard Barmassai*** (Kenya) și-a făcut la fel de spectaculos intrarea în circul atletic al anului cu un timp de 8:01,53. De asemenea, performanța numărul 1 a anului a fost înregistrată și în cursa de 3000 m feminin, unde marocana ***Zorha El-Ouaziz*** nu i-a lăsat nici o șansă "bunicuței" Sonia O'Sullivan (Irlanda), realizînd 8:28,66. În sfîrșit, a cincea performanță de top a fost înregistrată de ex-campioana mondială ***Kim Batten*** (SUA) la 400 m garduri (57,17 s), probă în care ***Ionela Tîrlea*** (România) s-a clasat pe locul III cu 54,68 s. În cursa feminină de 100 m, franțuzoaica ***Christine Arron*** a coborît, pentru a șasea oară în acest sezon sub 11 s (10,99 s), arătîndu-se ca principala favorită a apropiatelor Europene de la Budapesta.

La triplusalt feminin, ***Rodica Mateescu*** (14,70 m) a fost, de data aceasta, depășită, de vechea sa rivală, cehoaica ***Sarka Kasparkova*** (cu doar 3 cm!), iar la suliță, ***Felicia Țilea*** nu s-a clasat decît pe locul III (63,88 m), după rusoaica ***Tatiana Șikolenko*** (65,38 m) și cubaneza Osleidis Menendez.

Iată și alte rezultate:

Masculin.100 m: ***Frank Fredericks*** (Namibia) - 10 s; 800 m: ***Mahjoub Aida*** (Maroc) - 1:44,87; 3000 m: ***Salah El-Ghazi*** (Maroc) - 7:38,54; 110 m garduri: ***Courtney Hawkins*** (SUA) - 13,21 s; 400 m garduri: ***Morgan Dinsdale*** (Jamaica) - 48,51 s; prăjină: ***Dmitri Markov*** (Rusia) - 5.95 m; ciocan: ***Balazs Kiss*** (Ungaria) - 82,13 m.

Feminin, 800 m: ***Hasna Benhasissi*** (Maroc) - 1:58,47; 1500 m: ***Kutre Dulecha*** (Etiopia) - 4:01,71; 100 m garduri: ***Melissa Morrison*** (SUA) - 12,78 s. **(GIN)**

După un concurs echilibrat, Sarka Kasparkova a reușit să cîștige proba de triplu salt

Duminica ora 14.00
PANGRAN
te provoaca
la
TOTAL SPORT
O emisiune de
Paul COSTAS
Catalin ELISEI
Doar la radio HIT
STIRI SPORTIVE
INVITATUL EMISIUNII
CONCURSUL EMISIUNII
Sponsori
RADIX,STEF,TGH INVESTMENTS, M&R
LION KING, PECO, LADY-DI, ALSA LUX

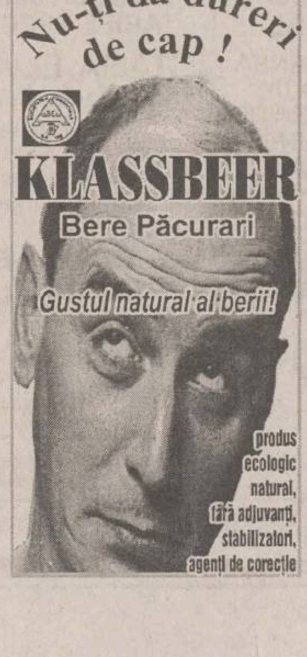

Duminică...
KOKTAIL
ora
18.30
MOL(D)O-TOV.
SPORT
ora
19.00
la Electron M.Bit!

OFERTA SĂPTĂMÎNII în LEI

Drumul bun trece pe la noi!

Plăcuțe frînă pentru autoturisme străine 154.000-219.000
Plăcuțe frînă CIELO-ESPERO.....180.000-339.000
Carburator DACIA....366.000
Pompă frînă simplu circuit....109.000
Disc ambreiaj RABA d=420....219.700
Pompă ulei RABA....236.800
Pompă ulei SAVIEM....66.900
Pompă injecție RABA....1.528.500
Pompă injecție SAVIEM 1.315.400
Cap hidraulic SAVIEM....560.000
Cap bară ARO-TV....42.000
Emaur alb, bleu....39,500
Antifon cauciucat 3.5 kg....32.000

PIESE 4x4 AUTO Magazinul preferat al mașinii tale

PIESE AUTO
PIESE AUTO
PIESE 4x4 AUTO

IAȘI, Șoseaua Păcurari 49
Bloc 546, parter
Tel/Fax: 032-117.517

FLASH

"Diadora" a reziliat contractul cu Collymore

Conducerea firmei de echipament sportiv "Diadora" a decis să rezilieze contractul cu *Stan Collymore*, "băiatul rău" al fotbalului național, cum îl denumește presa engleză. Atacantul formației Aston Villa a fost, în ultima vreme, eroul principal al cronicilor mondene ale cotidianelor londoneze, după ce a avut ***"o comportare deosebit de violentă"***, într-un bar din Paris, față de prietena sa *Ulrika Jonsson*, cunoscută prezentatoare la postul de televiziune MTV. Un oficial al firmei a declarat, sub acoperirea anonimatului, că "***Diadora are numai de pierdut, dacă ar continua colaborarea cu Collymore, al cărui comportament este departe de a fi civilizat, întîmplarea din barul parizian depășind orice limită".*** Stan Collymore avea un contract cu firma "Diadora", pe termen de 3 ani, în valoare de 2,5 milioane de lire sterline, din care îi mai rămăseseră de "onorat" 2 ani.

Germania rămîne în cursa pentru CM 2006

Germania și-a confirmat joi candidatura pentru organizarea Cupei Mondiale la fotbal, din anul 2006, printr-o declarație făcută de *Egidius Braun*, președintele Federației din Germania (DFB), într-o conferință de presă. ***"Eu cred că acum, după Cupa Mondială din Franța, trebuie să ne reafirmăm, în mod explicit, dorința de a candida la organizarea CM 2006. Nu este posibil ca Europa, cu 15 mari echipe, să organizeze turnee finale ale Cupei Mondiale, la fiecare 20 sau 24 de ani, ar fi incorect",*** a afirmat Egidius Braun. În afară de Germania, Anglia, Africa de Sud, Argentina, Brazilia, Maroc, Egipt și Nigeria, care și-au anunțat candidatura pentru organizarea Cupei Mondiale din anul 2006. Australia, prin forul de profil, a declarat că are intenția să și-o depună în curînd. Noul președinte FIFA, elvețianul *Joseph Blatter*, a făcut însă publică preferința sa ca turneul final al Cupei Mondiale din anul 2006 să se desfășoare într-o țară africană, sub rezerva însă ca aceasta să îndeplinească toate condițiile necesare, întrucît "continentul negru", nu s-a bucurat, pînă în prezent, de acest privilegiu.

În zece zile, "Taurii" își vor cunoaște noul antrenor

Formația Chicago Bulls, care a cîștigat în sezonul trecut cel de-al șaselea titlu de campioană NBA în opt ani, va avea un nou antrenor, înlocuindu-l pe Phil Jackson, care nu și-a reînnoit contractul, a declarat președintele clubului american, *Jerry Reinsdorf*. ***"Voi da publicității numele noului antrenor în 10 zile",*** a spus Reinsdorf. "***Nu am luat nici o decizie încă, dar sîntem în toiul tatonărilor".*** Preedintele "taurilor" a precizat că alegerea antrenorului nu va afecta cu nimic viitorul lui *Michael Jordan* în sînul echipei. Jordan, după ce a repetat că nu va juca sub conducerea altui antrenor în afara lui Jackson, se pare că și-a schimbat poziția, la sfîrșitul sezonului trecut. ***"Alegerea noastră, vă garantez, nu va provoca plecarea lui Michael Jordan",*** a afirmat Reinsdorf. ***"Dacă va pleca, o va face din alte motive",*** a adăugat președintele clubului Chicago Bulls.

Transferurile din baschetul masculin românesc sînt în toi

■ *Herlitz Mobex Tg. Mureș are gînduri mari* ■ *"războiul" clujean a luat sfîrșit* ■ *încă doi jucători au optat pentru baschetul american* ■

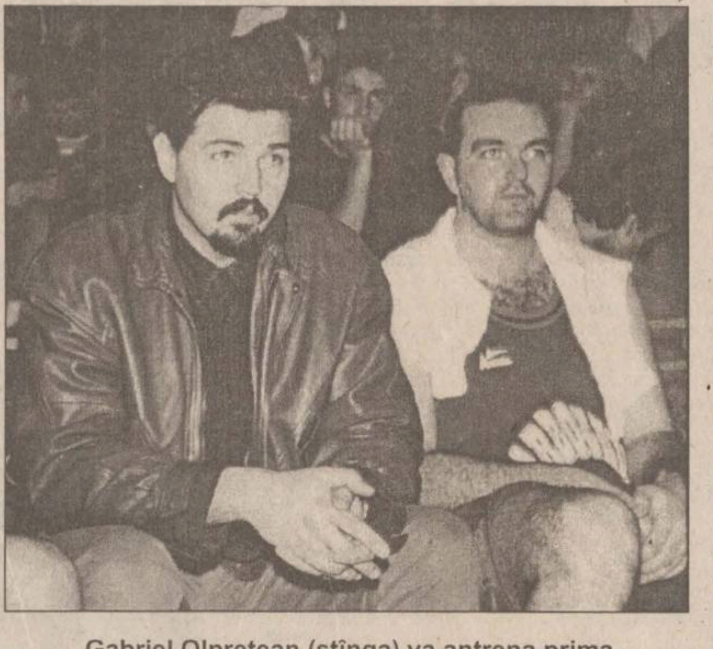

Gabriel Olpretean (stînga) va antrena prima selecționată a Clujului, Mihai Corui (dreapta) s-a transferat la Tîrgu Mureș

De doi ani, de cînd echipa de baschet masculin Politehnica Moldrom Iași a reluat contactul cu prima divizie, interesul suporterilor a crescut exponențial, în paralel cu rezultatele pe care echipa favorită le-a obținut. Sigur că atenția principală este îndreptată spre jucătorii care formează lotul ieșean, dar posibilitatea de a vedea la lucru toată crema baschetului masculin românesc a lărgit aria de interes. Dacă în zilele precedente am încercat să scoatem în evidență noutățile din tabăra ieșeană, astăzi ne vom opri la ceea ce se întîmplă în țară, la echipele de primă divizie.

Într-o ordine firească, determinată de linia de clasament a ediției trecute de campionat, începem cu Dinamo. Campionii au renunțat deja la antrenorul Victor David, banca tehnică fiind încredințată duetului ***Alexandru Vinereanu - Dan Niculescu***. Dacă sîrbul ***Radomir Simic*** a semnat un nou contract, nu același lucru se pare că se întîmplă cu pivotul Miladin Vojinovic. Șanse mari sînt ca ***Virgil Căruțașu*** să plece la Cluj, situație în care Dinamo va avea probleme mari în Cupa Korac. Însă, surprizele pregătite de directorul tehnic George Chiraleu pot apărea oricînd. Dacă la Forest Sibiu nu s-a întîmplat pînă acum mai nimic, nu același lucru se poate spune de echipa mureșeană Herlitz Mobex. Și-au reactualizat contractele ***Zindovic*** și ***Ilic***, însă pivotul ***Vladan Zivkovic*** a plecat în Iugoslavia, unde i s-a oferit un contract. Antrenorul Karoly Takacs a marșat însă mult pe filiera clujeană, de unde au fost transferați veteranii ***Mihai Corui*** (Carbochim) și ***Mircea Cristescu*** (ex-Universitatea, dar care a evoluat sezonul trecut în Ungaria). Discuții se mai poartă și în ceea ce-l privește pe ***Dorin Pintea*** ("U"), fapt ce dovedește că Tg. Mureșul își dorește pentru anul viitor o medalie. Pentru că tot am vorbit de Cluj, zvonul fuziunii dintre Universitatea și Carbochim a devenit fapt. Jucătorii vor fi împărțiți în două, cei mai buni la "U" Carbochim (antrenor G. Olpretean) și ceilalți la UT Sanex (H. Rotaru). Director tehnic pentru ambele echipe a fost numit legendarul ***Gh. Roman***. Dacă despre capitolul plecări am făcut precizări, să spunem că este posibilă reîntoarcerea lui ***Marcel Țenter*** (Ungaria). Poate cea mai încurcată situație este cea a echipei Erbașu Steaua București. Mariajul de un an a fost rupt, urmînd ca cele două tabere să-și continue traseul. Militarii au hotărît să mențină secția în funcțiune, însă nu ne este foarte clar cine va rămîne în prima divizie și cine va lua drumul diviziei B. La capitolul antrenori au mai "punctat" ***Horia Păun*** (numit la BRD Ploiești) și ***Dan Berceanu*** (revenit la SOCED București după experiența cu lotul național). Ar mai fi de adăugat transferul la Romradiatoare Brașov a nigerianului ***Toyin*** (Farul Constanța), în condițiile în care pivotul de 2.12 m, ***Octav Morariu***, a pleacat în străinătate. Urmînd exemplul lui ***Bogdan Popescu***, Morariu și ***Virgil Stănescu*** (SOCED București) au optat în acest an pentru NCAA, campionatul universitar american.

Pînă la debutul noului sezon competițional (10 septembrie), se mai pot întîmpla multe, și vom încerca să ținem permanent legătura cu "mișcările" din baschetul masculin românesc. **(Lucian MINUȚ)**

"Poli" Agronomia a reluat pregătirile

Superstițioși, rugbiștii ieșeni au reluat pregătirile pentru noul sezon de marți (14 iulie), pentru a evita fatidica cifră 13. Așa cum ne-am obișnuit deja, obiectivul declarat al echipei pentru noul sezon este promovarea în Divizia Națională. ***"Evident, nu putem avea alt obiectiv decît promovarea, deși printre adversari se numără echipe redutabile ca CSM Suceava sau Consig Giurgiu. Financiar, cred că putem ataca revenirea în primul eșalon"***, consideră ***Dan Cornel***, vicepreședintele C.S. Politehnica.

Sub îndrumarea cuplului de antrenori ***Costel Veriveș - Iulian Iftenie,*** jucătorii ieșeni transpiră în fiecare zi pe stadionul Agronomia. Profesorul Veriveș, care a mai antrenat în cîteva rînduri această echipă, ne-a declarat că va încerca să închege o formație competitivă, în care să aibă loc și ***Florin Cuzic, Ciprian Ursu, Mihăiță Mocanu*** și ***Drăguș Ciprian***, toți patru proveniți de la Școala Sportivă.

Exceptîndu-i pe juniori, lotul de jucători nu a suferit modificări față de campionatul trecut. Astfel, Politehnica Agronomia va conta și în acest campionat pe următorii: ***Budișteanu, Mațievschi, Moraru, Cazacu, Marcel Ciubotaru, Constantin Ciubotaru, Hordilă, Costache, Arnăutu, Afrăsinei, Enache, Baș, Ionescu, Munteanu, Cojocaru, Șaramet, Dobre, Nazarie, Luca*** și ***Tufaru.***

Deși în privința laturii financiare nu este mulțumit, antrenorul Veriveș crede că se poate promova și cu bani puțini: ***"Băieții înțeleg că nu avem sponsori care să ne umple de bani, însă vom strînge rîndurile și ne vom bate pentru primul loc cu Consig Giurgiu. Acum doi ani, i-am bătut la Iași și am pierdut în deplasare din cauza arbitrajului.***

În acest an s-a schimbat sistemul de organizare al campionatului, alcătuindu-se două serii (est și vest), din care vor promova numai echipele de pe primul loc. Dacă vor fi bani vom pleca într-un cantonament, dacă nu vom rămîne în Iași și, la începutul lunii viitoare, vom încerca să organizăm un turneu la Iași unde vom invita formații puternice". **(Daniel SIMION)**

Hrdlickova a chinuit-o pe Conchita

■ *Cristea a pierdut la dublu*

Jucînd alături de cehoaica Eva Melicharova, Cătălina Cristea a pierdut în turul al doilea al turneului de la Varșovia (premii de 164.250 de dolari), în proba de dublu, cele două - care formau cuplul cotat cu a doua șansă la cucerirea titlului - fiind învinse de Swietlana Kriwenczewa (Bulgaria) și Petra Langrova (Cehia) cu 6-4, 6-4. La simplu, principala favorită, spaniola Conchita Martinez, s-a chinuit aproape două ore pentru a o depăși pe Kvetoslava Hrdlickova, jucătoarea din Cehia luînd cel de-al doilea set: 6-1, 4-6, 7-5. Alte rezultate, turul II: Karina Habsudova (Slovacia) - Silvija Talaja (Croația) 6-4, 5-7, 7-5; Magdalena Grzybowska (Polonia, nr.7) - Ludmila Cervanova (Slovacia) 6-2, 6-0. Sferturi de finală: Silvia Farina (Italia, nr.4) - Andrea Glass (Germania) 6-3, 6-2

■ Rezultate înregistrate în turul al doilea al turneului feminin de la Palermo, dotat cu premii în valoare de 105.500 de dolari: Jennifer Capriati (SUA) - Rita Grande (Italia) 4-6, 6-2, 6-0; Barbara Rittner (Austria) - Paulina Stoianova (Bulgaria) 6-4, 6-3; Maria Paola Zavagli (Italia) - Sandra Cecchini (Italia) 6-1, 4-6, 6-4; Patty Schnyder (Elveția, nr. 1) - Alexia Dechaume Balleret (Franța) 5-7, 6-4, 6-0; Barbara Schett (Austria, nr. 4) - Katarina Studenikova (Slovacia) 6-0, 6-2.

■ Jana Novotna (Cehia) a învins-o pe sud-africanca Mariaan de Swardt, înlocuitoarea Annei Kurnikova (Rusia), cu 6-3, 6-4, în cadrul sferturilor de finală ale turneului demonstrativ de la Mahwah. În semifinalele "USTA Challenger", tot de la Mahwah, s-au înregistrat rezultatele: Amy Frazier (SUA, nr. 2) - Hila Rosen (Israel) 6-3, 6-3; Fang Li (China, nr. 1) - Jolene Watanabe (SUA, nr. 6) 6-2, 6-1.

■ În turul al doilea al turneului "Safeway Challenger" de la Aptos (California), dotat cu premii de 50.000 de dolari, s-au înregistrat rezultatele: Adam Peterson (SUA) - Grant Doyle (Australia) 6-1, 6-2; Takao Suzuki (Japonia) - Scott Humphries (SUA) 4-6, 6-3, 7-6; Cecil Mamiit (SUA) - Bob Bryan (SUA) 4-6, 6-4, 6-1; Cristiano Caratti (Italia, nr. 6) - Taylor Dent (SUA) 6-2, 6-7, 7-6

■ Celebrul cîntăreț Joe Cocker va concerta cu ocazia celei de-a 20-a aniversare a turneului de tenis Mercedes Cup, de la Stuttgart, care va începe luni. Concertul va dura aproximativ două ore și este programat pentru ziua de marți, la petrecerea "Players Night", dată în cinstea jucătorilor. Mercedes Cup, organizat de Ion Țiriac, este un turneu pe zgură, cu premii totale de 915.000 de dolari, la care vor participa 38 de jucători din primii 45 ai topului mondial. Cîștigătorul de anul trecut, spaniolul Alex Corretja, își va apăra titlul în fața numărului 2 ATP, chilianul Marcelo Rios, a compatrioților săi Carlos Moya, cîștigător anul acesta la Roland Garros, Felix Mantilla, a cîștigătorului edițiilor din 1995 și 1996 a Mercedes Cup, a austriacului Thomas Muster, precum și în fața favoritului local, Boris Becker.

Jeniffer Capriati se descurcă foarte bine în aceste zile în turneul de la Palermo

"Vreau să trec granița celor 80 de metri"

■ *interviu cu recordmena mondială la aruncarea ciocanului, Mihaela Melinte*

La cîteva minute de la relizarea acestei performanțe exceptionale, atleta Mihaela Melinte ne-a acordat un interviu.

- De cînd practici acest sport și cu ce antrenori efectuezi pregătirea?

- Din 1989, am început la Sport Club Bacău cu aruncările de disc și greutate, după care, din 1991, m-am profilat pe aruncarea ciocanului. Mă pregătesc cu Teodor Agache (antrenorul de la club) și Dan Serafin (antrenor federal).

- Cum ai ajuns la această performanță?

- Foarte greu, cu un volum enorm de muncă. Fac zilnic viteză, tehnică, sărituri, aruncări, toate pentru a putea trece cît mai curînd granița celor 80 de metri. Acesta este țelul meu ca sportivă.

- Te-ai mai îndrepta spre acest sport dacă ar fi să o iei de la început?

- Nu, pentru că nu aș mai putea să ajung la performanțele de acum. Am doborît trei sau patru recorduri mondiale, și este foarte greu.

- Cine este Mihaela Melinte?

- Am 23 de ani, sînt născută în zodia Berbecului și mă consider foarte ambițioasă. Îmi place în puținul timp liber pe care îl am să mă uit la TV și să învăț engleza. Sînt studentă în anul IV la Facultatea de Educație Fizică și Sport la Bacău.

- Ai emoții înainte de marile concursuri?

- Da, dar mie îmi merge foarte bine atunci cînd am emoții. Cînd nu am emoții chiar mă plîng că îmi va merge rău.

- Ce obiectiv sportiv ai în acest an?

- Să o înving pe Olga Kozenkova, deoarece în 1997 m-a învins de două ori.

- Cum te vei prezenta la Europenele de la Budapesta?

- Dornică să cîștig o medalie și să-mi îmbunătățesc performantele actuale. **(Violeta SFEATCU)**

Tehnicienii francezi încep să aibă tot mai multă căutare

■ *Gerard Houllier, "co-manager" la Liverpool*

Gerard Houllier, fostul director tehnic al "cocoșilor galici", este, cu începere de joi, co-manager la Liverpool, alături de englezul Roy Evans, care deține această funcție de 5 ani, a declarat purtătorul de cuvînt al clubului englez, într-o conferință de presă.

Fost antrenor în "Hexagon" al cluburilor Lens și PSG, Gerard Houllier, în vîrstă de 50 de ani, a fost selecționerul naționalei franceze din iulie 1992 pînă în noiembrie 1993, după care a ocupat funcția de director tehnic național al echipei "albastre", cînd aceasta a eșuat în preliminariile ediției a XV-a a Cupei Mondiale din 1994.

"Desigur că sînt anumite probleme în ceea ce privesc atribuțiunile lui Houllier și ale lui Evans, dar datoria conducerii clubului este de a le rezolva cît mai repede cu putință, de a face tot ceea ce este posibil ca între cei doi să existe un climat de colaborare, în folosul echipei. Aceasta ar avea de suferit, dacă lucrurile s-ar petrece altfel. În ceea ce îl privește pe Gerard Houllier este un anglofil convins. Nu vor exista probleme de comunicare între el și elevii săi, întrucît ca fost profesor de limba engleză este un bun cunoscător al ei. Ar fi greșit să se înteleagă că numirea lui Gerard Houllier ar însemna un vot de blam dat activității lui Roy Evans. Îi acordăm și pe mai departe încrederea și sprijinul de care s-a bucurat și pînă în prezent, dar sîntem convinși că acest co-mangeriat va fi deosebit de benefic pentru club, pentru echipa noastră", a precizat oficialul englez.

"Festina" se disculpă

Miguel Rodriguez, directorul firmei "Festina" SA, și-a exprimat sprijinul său față de Bruno Roussel, directorul sportiv al echipei cicliste, suspendat din funcție, după ce unul dintre preparatorii de educație fizică a fost arestat, fiind găsit în posesia unor substanțe anabolizante. "Am deplină încredere în cinstea lui Bruno Roussel, dar și în membrii echipei. Ei nu fac parte din categoria sportivilor care, pentru obținerea performanțelor, încalcă regulile morale de conduită. Nici nu se poate pune în discuție părăsirea Turului Franței. Echipa noastră nu are ce să își reproșeze. Ciclismul este singurul sport în care controalele antidoping se fac zilnic, dar nu prin sondaj, ci tuturor participanților la respectiva competiție. Ar fi fost deci o naivitate din partea unui alergător să se gîndească că ar putea scăpa nereperat, dacă s-ar dopa. Cicliștii sînt cei mai curați sportivi. Să ne amintim de Richard Virenque, Laurent Dufaux sau Laurent Broachard, care au adus glorie sportului cu pedale mondial. Am încredere în justiția franceză. Să o lăsăm să își urmeze cursul", a declarat Miguel Rodriguez, într-un interviu acordat canalului TV "France 2".

Cu privire la faptul că UCI (uniunea de profil) l-a suspendat pe Bruno Roussel, directorul firmei a fost de părere că ea s-a "grăbit". El a mai spus că este împotriva tendinței de a face un "amalgam" între arestarea lui Willy Voet, preparatorul fizic și restul echipei, "întrucît un individ nu poate reprezenta un colectiv".

"Nu încerc să acoper pe nimeni. O clauză a contractului încheiat cu Bruno Roussel prevede că el poate fi reziliat dacă intervine o problemă de dopaj. Stipularea demonstrează interesul nostru pentru eradicarea acestui flagel. Tot ceea ce cer este să se respecte prezumția de nevinovăție a celor implicați în această afacere, atît de tristă", a afirmat directorul societății "Festina", în încheierea interviului.

În 2002 se va lupta împotriva huliganismului pe toate căile

Un purtător de cuvînt al Federației Japoneze de fotbal (JFA) a declarat că la Cupa Mondială din 2002, care se va desfășura în Coreea de Sud și Japonia, nu vor fi tolerate actele de huliganism, care au umbrit competiția organizată în Franța. Președintele JFA, Junji Ogura a afirmat cu privire la acest aspect: "Este necesar pentru noi să intrăm în legătură cu guvernele țărilor participante pentru a avea un control asupra huliganilor".

Un alt oficial japonez a susținut în legătură cu viitoarea competiție mondială: ***"Va trebui să mobilizăm toate forțele polițienești pentru a preveni actele de violență. Sincer să fiu, există unele țări ale căror echipe nu aș vrea să le văd în Japonia".***

De cealaltă parte, un reprezentant al Ministerului de Interne din Coreea de Sud a declarat că Poliția nu va ezita să folosească gaze lacrimogene pentru a împiedica actele de huliganism.

Japonia și Coreea de Sud au avut fiecare cîte un reprezentant în Comitetul de Organizare francez, pentru a observa și învăța, totodată, cum se derulează pregătirile și desfășurarea unei Cupe Mondiale.

TURISM

OLIMP - IAȘI
Str. Gavril Muzicescu nr. 6, bl. 7A, mezanin (fundație, deasupra Universității Petre Andrei), Tel: 215524, 215539
VARA 1998 !
TURCIA:
ANTALYA; KUSADASI
Hoteluri de 2, 3, 4, 5 stele; masa opțional
Sejur la alegere; Prețuri convenabile
Servicii ireproșabile
KUSADASI
16 - 25.08.; autocar
GRECIA:
HALKIDIKI; CRETA; CORFU; KATERINI; PLATAMONAS;
Hoteluri, vile; masa opțional
Sejur la alegere; Asigurăm viza
ROMÂNIA:
MAMAIA; NEPTUN; OLIMP; EFORIE; JUPITER; VENUS; SATURN
Sejur de 6, 10, 12 zile; masa opțional

KLM
PRIN ICAR TOURS
Str. Costache Negri 43-parter, tel/fax: 216.319
Rezervări non stop: 094/606.426

Lufthansa
PRIN ICAR TOURS
Str. Costache Negri 43-parter, tel/fax: 216.319
Rezervări non stop: 094/606.426

PARIS
ZBOR CHARTER
(în fiecare vineri)
PRIN ICAR TOURS
Str. Costache Negri 43-parter, tel/fax: 216.319
Rezervări non stop: 094/606.426

PROSPER MERIDIAN
LITORAL - MUNTE
toate stațiunile
AGROTURISM
Italia - Spania - Israel - Grecia
Turcia - Ungaria
Iași, str. Arcu 25, sc. B, parter (mai jos de legătorie), tel: 032/211060, 112538

INSTANTANEU
rezervări și eliberări de bilete
AVION / AUTOCAR
litoralul
României
Greciei
Turciei
ATLANTIC TURISM COMPANY
Iași, bd. Ștefan cel Mare B1-B2 galeriile comerciale, mezanin ☎ 032/21.38.72

OFERTĂ SPECIALĂ !
CATALOG SEMNAL
"TOTEM - O VACANȚĂ MINUNATĂ"
Litoral - Munte - Agroturism - Echitație - Yachiting - Scufundări - Aventură - Tratament balnear - Odihnă - Pelerinaje religioase - Tururi culturale - Orașe europene: Eurocity
România-Italia-Austria-Irlanda
Portugalia-Spania-Israel-Tunisia
Maroc-Malta-Elveția-Franța
Germania-Turcia-Cipru-Slovenia
Croația-Grecia-S.U.A-Ungaria
Țările nordice-Anglia
PLECĂRI GARANTATE!

ITALIA
Transport aerian
TARIFE SPECIALE:
BALKAN, LUFTHANSA
TAROM, ROMAVIA,
AIR FRANCE, EMIRATES
AUSTRIAN AIR LINES,
TURKISH AIRWAYS
BRITISH AIRWAYS
Alitalia
swissair
MALEV Hungarian Airlines
KLM
ČSA CZECH AIRLINES

Transport autocar:
TARIFE SPECIALE
ITALIA, ELVEȚIA
Germania, Spania,
Franța, Portugalia
Anglia, Austria,
Scandinavia,
Benelux, Irlanda
DOUBLE T
EURO TIME
ATLASSIB
Touring
EUROPABUS

Litoral '98
Costinești, Neptun, Saturn,
Mamaia, Venus, Olimp,
Eforie Sud, Eforie Nord,
Jupiter
Delta Dunării
Sinaia, Izvoru Mureșului,
Lacu Roșu, Slănic Moldova,
Vatra Dornei, Băile Tușnad,
Băile Felix, Predeal,
Bușteni, Covasna, Durău,
Poiana Brașov

TOTEM AGENȚIE DE TURISM
Str. Păcurari nr. 8 (la 50 m de Biblioteca M. Eminescu), tel.: 032/217380, tel./fax: 032/213545, totem@mail.dntis.ro

Stef agenție imobiliară

str. Lăpușneanu, nr. 16
Tel: 215933; 216749 program 8-20

CENTRU-COPOU

■ 1 cameră, D, 36 mp, 4/6, faianță-gresie baie-bucătărie, parchet, telefon, telecablu, balcon, boxă subsol, Independenței, 13.000 USD. (2291)

■ 1 cameră, D, 42 mp, 1/8, faianță-gresie baie-bucătărie, parchet, telefon, telecablu, balcon închis, C. Civic, 14.000 USD. (2133)

■ 2 camere, D, 50 mp, 3/4, faianță baie-bucătărie, gresie baie, parchet camere + bucătărie, telefon, telecablu, balcon închis, Tg. Cucu, 100 milioane lei. (2312)

■ 2 camere, D, 56 mp, 8/9, faianță-gresie baie-bucătărie, parchet, 2 balcoane, Piata Unirii, 120 milioane lei. (2168)

■ 2 camere, D, 60 mp, et. 4, faianță, gresie, telecablu, telefon, 2 balcoane închise, Hală, 21.000 USD, neg. (1914)

■ 2 camere, D, 60 mp, et. 1, faianță, gresie, parchet, balcon închis, ușa la intrate schimbată, bine întreținut, zona Hală, 24.000 USD. (1904)

■ 3 camere, circular, 70 mp, 2/6, faianță baie-bucătărie, gresie baie, parchet, telefon, telecablu, Piața Unirii, 200 milioane lei. (2337)

■ 3 camere, D, 4/4, 70 mp, faianță baie-bucătărie, linoleum, telefon, telecablu, balcon închis 12 m, Sf. Lazăr,125 milioane lei. (2211)

■ 3 camere, D, 1/2, 60 mp, faianță baie, parchet 2 camere + 1 cameră mozaic, telefon, telecablu, Copou, 130 milioane lei. (2191)

■ 3 camere, D, 80 mp, parter înalt, faianță-gresie baie-bucătărie, parchet, boxă subsol, bun pentru sediu firmă, lîngă biblioteca "M. Eminescu", 30.000 USD.

GARĂ-AUTOGARĂ

■ 1 cameră, D,34 mp, et. 1, faianță-gresie baie-bucătărie, parchet, telecablu, balcon, Autogară, 66 milioane lei. (2339)

■ 1 cameră, D, 40 mp, 3/4, parchet, telefon, telecablu, balcon închis, Autogară, 80 milioane lei. (2251)

■ 2 camere, circular, 50 mp, 4/4, faianță-gresie baie-bucătărie, parchet, telefon, telecablu, balcon închis, boxă, garaj, Gară, 110 milioane lei. (2237)

■ 3 camere, SD, 76 mp, 7/11, faianță baie, pacrhet, telefon, telecablu, 2 balcoane, Centru, 180 milioane lei. (2063)

■ 3 camere, D, et. 8, faianță baie-bucătărie, cu fata la stradă, parchet, balcon mare de 20m, zona Gară, 140 milioane lei, neg. (1996)

■ 4 camere, D, 90 mp, et. 3, parchet, 3 balcoane, Autogară, la vile, 250 milioane lei. (2367)

PĂCURARI-CANTA

■ 1 cameră, D, 40 mp, 1/4, faianță+gresie baie-bucătărie, parchet, telefon, telecablu, balcon, Canta, 55 milioane lei. (2164)

■ 2 camere, SD, 48 mp, parter, faianță baie-bucătărie, linoleum, telefon, Păcurari, 58 milioane lei. (2315)

■ 3 camere, D, 70 mp, et. 6, parchet, telecablu, balcon pe 2 camere închis, Păcurari, 72 milioane lei. (2313)

■ 3 camere, D, 66 mp, parter, faianță, gresie, 2 băi, parchet, balcon închis, boxă subsol, Canta, 85 milioane lei. (1941)

PODU ROȘ-CANTEMIR

■ 1 cameră, 1/4, faianță-gresie baie-bucătărie, linoleum, telefon, telecablu, balcon închis, P. Nicolina, 48 milioane lei. (2156)

■ 1 cameră, parter, zona Țesătura, parchet, bun pentru cabinet avocatură, notariat, medical, birouri firmă, 35 mp, 40 milioane lei, neg. (2121)

■ 2 camere, SD, 40 mp, 1/4, faianță bucătărie, parchet, telefon, balcon închis, Primăverii, 56 milioane lei. (2357)

■ 2 camere, SD, 4/4, faianță+gresie baie-bucătărie, parchet, telefon, telecablu, 75 milioane lei. (2042)

■ 4 camere, D, 89 mp, 3/4, faianță+gresie baie-bucătărie, parchet, telefon, telecablu, balcon închis, Podu Roș, 170 milioane lei. (1967)

TĂTĂRAȘI-METALURGIE

■ 1 cameră, 30 mp, 1/4, faianță bucătărie, linoleum, telefon, telecablu, balcon închis, Metalurgie, 40 milioane lei. (2349)

■ 1 cameră, 32 mp, parter, faianță baie + parțial bucătărie, telefon, telecablu, baie cu dup, Metalurgie, 35 milioane lei, cu posibilitatea de a se vinde în rate. (2213)

■ 4 camere, SD, 100 mp, 2/4, faianță+gresie baie-bucătărie, parchet camere + hol, telefon, telecablu, 3 balcoane, 2 băi, V. Lupu, 24.000 USD. (2202)

■ 4 camere, D, 78 mp, parter, parchet, telefon, telecablu, 2 băi, 90 milioane lei. neg. (1869)

ALEXANDRU-DACIA

■ Garsonieră, 28 mp, parter, parchet, balcon închis, Alexandru, 32 milioane lei. (1982)

■ 2 camere, ND, 36 mp, 9/10, faianță parțial baie-bucătărie, parchet, telefon, telecablu, balcon închis, Alexandru, 60 milioane lei. (1923)

NICOLINA-CUG

■ Garsonieră, 30 mp, et. 1, parchet, baie, bucătărie, balcon închis, ușa de la intrare schimbată, foarte curată, Nicolina I, 38 milioane lei. (1986)

■ 1 cameră, 32 mp, 4/4, faianță+gresie baie, telefon, telecablu, balcon închis, baie cu cadă, Nicolina, 38 milioane lei. (2344)

■ 4 camere, D, parter, parchet, telecablu, boxă la subsol, curat, CUG, 95 milioane lei. (1961)

CASE-TERENURI

■ Casă 5 camere, cu etaj, deosebită, din cărămidă, acoperită cu tablă, cu 112 mp teren aferent, garaj transformat în centrală termică cu gaz metan. Camerele sînt dispuse astfel: parter - living, hol, cameră, bucătărie, baie; etaj - două dormitoare, balcon închis, baie serviciu, cameră. Toate camerele, inclusiv holurile sînt cu parchet, balcon închis. Casa este recent renovată, Copou, 70.000 USD, neg. (2400)

OFERTĂ SPECIALĂ

■ Vilă de lux, în zonă semicentrală, în curs de finisare, pe trei nivele, cu o suprafață construită de 440 mp, compusă din: 8 camere, două băi, două bucătării, garaj, centrală proprie pe gaz metan. Vila se poate și închiria pe o perioadă mai lungă. Preț neg. Se acceptă variante diverse.

■ Casă 2 camere, din chirpici, acoperită cu tablă, bucătărie și hol, 2000 mp teren, la 40 km de Iași, 15 milioane lei. (2363)

■ Casă 3 camere, din cărămidă, acoperită cu tablă, gaz la sobe și bucătărie, apă, telefon, 460 mp, zonă semicentrală (str. Culturii), 260 milioane lei. (2130)

■ Casă 12 camere, în Valea Lupului, din cărămidă, acoperită cu tablă, două intrări, fîntînă, două băi, clădire cu centrală termică, subsol garaj, două beciuri, 500 milioane lei. (2035)

■ Casă 3 camere, baie, bucătărie, 160 mp teren, parter+etaj, sobe cu lemne, Podul de Fier, 130 milioane lei. (1927)

■ Casă 3 camere, baie, bucătărie, 500 mp, teren, zonă centrală, 650 milioane lei. (1837)

■ Casă 2 camere, cu sobe și pardoseală, baie, bucătărie, 380 V, 220 V, fîntînă în curte, beci, 2700 mp teren, Breazu, 125 milioane lei. (2307)

■ 1362 mp teren, cu autorizație de construcție, canalizare, apă, zona Ticău. Preț neg. la fața locului.

■ 500 mp teren, cu 13 m deschidere la stradă, cu deschidere la două străzi, aprobare de gaz metan, aprobare canalizare, curent 220-380 V, C. Civic, preț negociabil la fața locului. (2485)

■ 310 mp cu casă nelocuibilă, cu apă și curent electric, multe avantaje ca poziție, zonă semicentrală (Podul de Piatră), 45 milioane lei, neg. (1971)

■ 435 mp, zonă centrală, 45 USD/mp. (1979)

■ 50.000 mp, cu 300 m deschidere la Marea Neagră, la 12 km de Constanța, 35 USD/mp. (1876)

SPAȚII COMERCIALE

■ SC cu carmangerie, utilată complet (momentan funcționează) în zonă centrală și cu punct de sacrificiu în afara orașului, toate acestea la 20.000 USD, neg.

■ 130 mp, nefinisat, zonă centrală, 95000 USD. (2326)

■ Spații 80 mp, ce funcționează în Dancu - carmangerie cu wc, 55 milioane lei. (2264)

■ Hală 100 mp, cu 4 m înălțime, pe 1800 mp teren, din cărămidă, cu fundație pentru două nivele, cu gard de beton, 380 V, 220 V, acoperită cu tablă, pardoseală din beton, posibilitate de apă.

■ 216 mp sp. comercial + 650 mp teren. Sp. comercial este dispus pe parter + etaj, cu gaz metan, încălzire centrală, Tătărași, 120.000 USD, neg. sau 6 USD la închiriere (2107)

■ 112 mp, zona Hala Centrală, 120.000 USD, neg. la vînzare sau 1000 USD/lună la închiriere.

■ 300 mp spațiu comercial ultracentral, dispuși pe demisol și parter, bun ptr. sediu de bancă, sediu de firmă, 2 miliarde lei, neg. (2060)

ÎNCHIRIERI

■ Casă 6 camere, Sărărie, 500 USD/lună, neg. (2452)

■ Casă 3 camere, baie, bucătărie, terasă, gaz metan, Tg. Cucu, 500 USD/lună, neg. (2389)

■ Apartament 5 camere, garaj, boxă, telefon, telecablu, et. 1, Agronomie, 400 USD/lună. (2324)

■ O cameră, D, 40 mp, et. 5/8, mobilat, Păcurari, 100 USD/lună, neg. (2293)

■ Apartament 2 camere, et. 7, Autogară, mobilat, telefon, telecablu, frigider, aragaz, balcon 13 m, 185 USD/lună. (2282)

■ Casă 2 camere, în vilă, cu gaz metan, cu 60 mp teren, închiriere pe 10 ani - 250 milioane lei. (2299)

COMPANIA IMOBILIARA CASTER

IASI, HOTEL "UNIREA" CAM 106
TEL/FAX:032-21.62.62
SIGURANTA-PROFESIONALISM-CALITATE

TERENURI

PĂCURARI

■ 1 ha Popas Păcurari, bun ptr. constructie casă, se vinde parcelat, 40 mii lei/mp. (5034)

■ 1750 mp, înainte de Popas Păcurari, 12 m deschidere la sosea, ptr. constructie, 10 USD/mp, neg. (5123; 5079)

■ 1250 mp, 17 m pînă la parcul Daewoo, 20 m deschidere la sosea. (5129)

■ 5000 mp, la iesirea din Păcurari, 70 m deschidere la sosea, cu certificat de urbanism, 15 USD/mp, neg. (5106)

■ 600 mp, 30 m deschidere la stradă, Păcurari, vizavi de Centrul de Afaceri. (5054)

■ 1310 mp, la iesirea din Păcurari (pe stînga, după postul de politie), 50 mp deschidere la strada principală, acces la calea ferată, 20 USD/mp. (5084)

■ 1400 mp Păcurari (în spatele cofetăriei Mimoza, vizavi de constructia Amicii), posibilităti apă, canal, putin în pantă, beci 25 m adîncime, 10 USD/mp. (5001)

■ 2500 mp Păcurari, lîngă Eurogaz, toate facilitătile, 30.000 lei/mp. (5058; 5127)

■ 5000 mp Păcurari, vizavi de Antibiotice, 40 m deschidere la stradă, 20.000 lei/mp, neg. (5037)

■ 13800 mp Rediu Tătar, lîngă ferma de partid, 19.000 lei/mp, neg. (5038/37)

■ 600 mp, piata Păcurari, deschidere la două străzi, posibilitate gaz, canalizare, teren drept, 40.000 neg. (6105)

■ 390 mp Canta, lîngă BJATM, cu certificat de urbanism, 32.000. (5103)

■ 300 mp, Fundatie, intrare spre Păcurari, 50 USD/mp, usor neg. (5009)

PODU ROȘ-CANTEMIR-NICOLINA

■ 310 mp T. Neculai, cu autorizatie de constructie, toate facilitătile, ideal pentru constructie, 270.000 lei, neg. (5145)

■ 1400 mp, 25 m deschidere la Sos. Nicolina, cu certificat de urbanism, 10 USD/mp, neg. (5131)

■ 320 mp, Primăverii, 5500 USD. (5088)

■ 500 mp, N. Iorga, cu certificat de urbanism, 23 m deschidere la stradă, 50 USD/mp, neg. (5043)

■ 466 mp, Sos. Nicolina, ideal pentru vulcanizare, spălătorie auto, 25.000 lei/mp, neg. (5099)

■ 410 mp, Nicolina, 60 m deschidere la stradă, posibilitate apă, gaz, formă dreptunghiulară, 90.000 lei/mp. (5024)

■ 532 mp, Nicolina-CUG, deschidere la două străzi, 20x30, 10 USD/mp. (5095)

BUCIUM

■ 2500 mp cu deschidere la Sos. Bucium si la parcarea Plopii fără Sot, canalizare, gaz, curent electric, teren drept, 25 USD/mp. (5112)

■ 900 mp, 20 m deschidere la sos. Bucium, teren drept, vizavi de hanul "Trei Sarmale", 15 USD/mp. (5140)

■ 1760 mp, 50 m deschidere la sos. Bucium si la stradela Motel, 4 USD/mp. (6113)

■ 5000 mp, 600 m după postul de control, 68 m deschidere la sos. Bucium, teren drept, 23 USD/mp, neg.

■ 9600 mp, vizavi de motelul Bucium, deschidere 130 m, la DN 24, 8 USD/mp, neg. (5110)

■ 5200 mp, cu deschidere 89 m, la terenul si 89 m la drumul forestier, 7 USD/mp, neg. (5110/11)

■ 5000 mp Bucium, la 2 km de hanul "Trei Sarmale", la sosea, 35.000 lei/mp, neg. (5093)

■ 1250 mp Bucium, în apropiere de hanul "Trei Sarmale", 80.000 lei/mp, neg. (5041)

■ 1000 mp Bucium, Plopii fără Sot, cu certificat de urbanism, 20 USD/mp. (5004)

■ 1100 mp, Bucium, lîngă IVV, 75.000 lei, neg. (5034)

■ 5000 mp, Bucium, Vinalcool, 40 m deschidere la stradă, 50.000 lei/mp, neg. (5063)

■ 1000 mp, Bucium, vizavi de spitalul "Clunet", 20 m deschidere la stradă, construibil, cu certificat de urbanism, 9 USD/mp, usor neg. (5016)

■ 2250 mp, Bucium-motel, 40 m deschidere la stradă, ptr. constructie turistică, 25 USD/mp. (5040)

■ 2800 mp, 30 m deschidere la stradă, comuna Bîrnova, teren drept, zonă turistică, 30.000 lei/mp, usor neg. (5019)

ALTE ZONE

■ 500 mp, Bularga, teren drept, 18 m deschidere la stradă, islaz, toate facilitătile, 50.000 lei/mp, neg. (5122)

■ 2400 mp, Breazu, teren drept, 1000 mp, Aroma Viilor, 15.000 lei/mp. (5071)

■ 3 ha Breazu, la sosea, 30 m deschidere la stradă, aproape de statiunea experimentală, 15.000 lei/mp. (5027)

■ 735 mp Cîrlig, la 3 km de Sărărie, 12.000 lei/mp. (5065)

■ 1 ha com. Dobrovăț, la sosea, 9000 lei/mp. (5093)

■ 5000 mp, Tomesti, imediat după barieră, bun ptr. productie sau prestări servicii, 85 m deschidere la stradă si 59 adîncime, gaz, apă, telefon, curent electric, linie secundară de cale ferată, în apropierea zonei libere comerciale Iasi-Holboca, 3 USD/mp, fix. (5062)

SPAȚII COMERCIALE

■ 480 mp, Nicolina-CUG, la stradă, gaz, canalizare, grup sanitar, liber, 600 milioane lei, posibilitate rate: 200 milioane avans, cu achitare integrală în 2 ani. (5142)

■ P+1, 134 mp, 3 camere, baie, bucătărie, canalizare, centrală proprie, 650 mp teren, la 300 m de piata "Doi Băieti" 600 milioane lei sau posibilitate de închiriere, 1300 USD/lună.

■ 70 mp, Autogară, la stradă, ideal ptr. birouri, sediu firmă, 420 milioane lei, neg. (5036)

■ 120 mp Alexandru, compus din 3 spatii comerciale, grup sanitar, magazie, finisat în praf de piatră int. si ext., gresie, faianță, tavane false, 60 mp terasă amenajată, 120 mp suprafață construibilă, 300 mp suprafață totală, 600 milioane lei, neg.

■ Apartament 2 camere, D, parter, P. de Fier, bloc tip vilă, la stradă, spatiu utilat ptr. birouri, sistem de alarmă, 148 milioane lei, posibilitate închiriere,avans pe 5 ani, 7500 USD.

■ 40 mp amenajat ptr. birou, grup sanitar, cu societate, contract închiriere, Nicolina I, la stradă, 50 milioane lei, neg. (5060)

■ 200 mp, ultracentral, C. Civic, amenajat ptr. restaurant de lux în functionare, cu o investitie de 28000 USD; cedează contractul cu recuperarea acestei investitii. (5061)

■ Nicolina, 125 mp, intrare separată, grup sanitar, pe firmă, 160 milioane lei + TVA (5029)

■ Autogară, spatiu comercial 3 camere sau casă pentru locuit, 86 mp, fără balcon, camere înalte, gaz, apă, telefon, lîngă biroul Peco, 160 milioane lei, neg. (5022)

■ Tigarete - spatiu comercial 100 mp si curte 270 mp, compartimentat în 4 încăperi, din metal, sticlă, ciment, la stradă, cu apă, gaz, telefon, 120 milioane lei, neg. (5052)

■ si în alte zone ale orasului.

CASE

■ Centru, casă 2 camere, din cărămidă, 230 mp, 14000 USD, neg. (5124)

■ Tătărasi, 3 camere, baie, bucătărie, casă din cărămidă, acoperită cu tablă, canalizare, gaz, garaj, 640 mp, Moara de Vînt, 350 milioane lei.

■ Copou, 3 camere, baie, bucătărie, gaz, canalizare, microcentrală + 100 mp teren (după Institutul Agronomic), 250 milioane lei. (5107)

■ Copou, 4 camere, hol, baie + anexă 2 camere, baie, bucătărie, canalizare, gaz metan, încălzire centrală, suprafață casă - 140 mp, 365 mp, 450 milioane lei, neg. (5069)

■ Vilă în constructie fundatie + demisol, aprobare (d+p+1), cu materiale de constructie, s. totală 450 mp, P. de Fier, 150 milioane lei. (5059)

■ Casă (P+1); se vinde etajul, Copou, Lic. de Informatică, intrare separată 3 camere + 2 holuri + teren 150 mp + garaj + beci, s. 100 mp, 30.000 USD. (5047)

■ Casă 5 camere, 2 holuri, 2 bucătării, 2 corpuri clădire, s. totală - 1300 mp, sobe, gaz, baie în casă, boiler, dusumea, Tătărasi, 180 milioane lei. (5031)

■ Casă în orice zonă a orașului. (5042)

■ Centru, Bolta Rece, lîngă Medicină, 4 camere, bucătărie, hol, baie, debara, total s. construită 140 mp, curte, magazie, parcare 5 auto, 450 milioane lei, neg. (5017)

■ Casă ultracentral, cu etaj, 3 camere, D, 2 holuri, 2 băi, 2 bucătării, scară interioară, 300 mp teren, 600 milioane lei, neg. (5050)

■ Casă Tătărasi, 3 camere, SD, bucătărie, baie, cu parchet si dusumele, canalizare, reconsolidată recent, 870 mp teren, casă 100 mp, 300 milioane lei, neg. (5049)

■ Casă Tătărasi, în spatele Spitalului de Neurochirurgie, 2 camere, D, bucătărie, hol, cămară, garaj, magazie, teren 250 mp, casă 60 mp, 150 milioane lei, neg. (5048)

■ Casă 4 camere, baie, bucătărie, centrală proprie, garaj, beci, Sărărie, 650 milioane lei. (5044)

■ Casă 3 camere, acoperită cu tablă, gaz, canalizare, lîngă piata Chirilă, 100 milioane lei. (5045)

■ 4 camere în vilă, parter, sufragerie 35 mp, s.t. 100 mp, tot confortul, curte, garaj, în spate la UMF, 320 milioane lei, neg.

OFERTĂ SPECIALĂ

■ Vilă (P+1+2) - DN Iasi-Botosani, din cărămidă, acoperită cu țiglă, canalizare, centrală proprie, parchet si tîmplărie stejar, în toate camerele, faianță si gresie în bucătării, băi, balcoane: parter - 3 camere a 70 mp fiecare; et. 1 - o cameră protocol tip salon, 4 camere a 25 mp fiecare, baie, bucătărie, 2 balcoane; et. 2 - 3 camere, baie, bucătărie, hol, 2 balcoane si constructie anexă - 2 camere, grajd si magazie, beci unul 200 mp din piatră si unul sub vilă; vila se vinde împreună cu 3 ha teren din care 1 ha vie, 200 pomi fructiferi, s. construită este de 1000 mp, pret 250.000 USD, neg. (5055)

■ 7000 mp, DN Bacău-P. Neamt, 23 m deschidere la sosea, ptr. constructie, 20.000 lei/mp. (5097)

ÎNCHIRIERI

OFERTE

■ Spatiu comercial, 350 mp, Nicolina-CUG, la stradă, gaz, canalizare, grup sanitar, 25.000 lei/mp. (5142)

■ Casă (P+1), ultracentral, 4 camere, 100 mp, gaz, canalizare, încălzire centrală, pentru sediu firmă, 450 USD/lună. (6031)

■ Gară, spatiu (P+1), 120 mp, la stradă, ideal ptr. birouri, sediu firmă, 4 USD/mp/lună. (6025)

■ Centru, spatiu comercial 50 mp, 3 milioane lei/lună. (6019)

■ Centru, 1 cameră ptr. birouri, 140 USD/lună. (6017)

■ Centru, 170 mp, spatiu amenajat ptr. bar, restaurant, 1200 USD/lună. (6020)

■ Sărărie, casă 2 camere, 80 mp, 250 USD/lună. (6023)

■ Sos. Nicolina, la stradă, casă 2 camere, baie, bucătărie, gaz, canalizare, 150 USD/lună. (6022)

■ Sos. Nicolijna (a 2-a statie din P. Ros), la stradă, spatiu comercial 120 mp, grup sanitar, 6 milioane lei/lună. (6018)

■ Copou - apartament 3 camere, la vilă, cu baie, bucătărie, mochetat, jaluzele, încălzire centrală, pentru sediu firmă, 350 USD/lună. (6001)

■ Apartament 3 camere, D, 7/10, liber, mobilat, Tg. Cucu, 300 USD/lună. (6026)

■ Vilă Copou, 100 mp, demisol, 600 USD/lună, et. 2, 100 mp, 500 USD/lună, toate facilitătile, ideal ptr. sediu firmă. (6027)

CERERI

■ Spatiu minimum 100 mp ptr. sediu firmă

■ Apartamente, spatii comerciale, în orice zonă a orasului

■ Spatii 15-20 mp, ptr. birouri, la stradă, eventual apartament sau garsonieră, parter, zonă cu vad.

CUMPĂRĂRI

■ Teren ptr. constructie statie Peco, teren ptr. spălătorie auto, teren accesibil transportului cu tir, teren ptr. constructie firme

■ Apartamente, case, terenuri si spații comerciale în orice zonă a orasului

■ Casă cu teren, central, semicentral, la stradă, ptr. sediu firmă.

GARĂ-AUTOGARĂ - et. intermediar

■ 1 cameră, 40 mp, 3/10, bine întretinut, liber, Străpungerea Silvestru, 68 milioane lei,neg. (1023)

■ 2 camere, D, 55 mp, et. 1, îmbunătătiri, Bacinski, 150 milioane lei, neg. (2006)

■ 2 camere, SD, et. 2, Străpungerea Silvestru, 75 milioane lei. (2027)

■ 3 camere, D, 72 mp, 6/8, îmbunătătiri, Străpungerea Silvestru, 160 milioane lei, neg. (3111)

■ 3 camere, D, 2/4, Străpungerea Silvestru, 140 milioane lei. (3002)

■ 4 camere, D, 100 mp, 4/8, îmbunătătiri, boxă subsol, Bacinski, 30.000 USD, neg. (4023)

■ 4 camere, D, 96 mp, 4/7, Gării, 190 milioane lei, neg. (4024)

GARĂ-AUTOGARĂ - parter - ultimul etaj

■ 1 cameră, 40 mp, parter, liber, ideal privatizare, 62 milioane lei (1036)

■ 2 camere, SD, parter, 56 mp, la stradă, Autogară, 115 milioane lei

■ 4 camere, D, et. 4, îmbunăătătiri, garaj, Șos. Arcu, posibilitate 2 rate, 220 milioane lei, neg. (4034)

CANTA-PĂCURARI - et. intermediar

■ 1 cameră, 40 mp, 6/7, Șos. Păcurari, 50 milioane lei. (1052)

■ 1 cameră, 37 mp, et. 1, liber, Canta, 55 milioane lei, neg. (1037)

■ 2 camere, SD, 3/4, balcon închis, faianță, gresie, curat, liber, 60 milioane lei. (2099)

■ 2 camere, D, 56 mp, 4/8, Sos. Păcurari, 76 milioane lei, neg.

■ 2 camere, D, 56 mp, et. 1, îmbunătătiri, bloc vechi, după Biblioteca "Eminescu", 16.000 USD. (2022)

■ 3 camere, D, 4/8, f. bine întretinut, îmbunătătiri, Sos. Păcurari, 75 milioane lei, neg. (3106)

■ 3 camere, D, et. 3, multe îmbunătătiri, Sos. Păcurari, vizavi de Inproiect, 100 milioane lei, neg. (3091)

■ 3 camere, D, et. 2, Toma Cozma, 90 milioane lei, neg. (3059)

■ 3 camere, D, 4/5, îmbunătătiri, boxă subsol, Sos. Păcurari, deasupra Postei, 95 milioane lei, neg. (3046)

■ 3 camere, D, 76 mp, 4/5, 2 balcoane, 2 băi, îmbunătătiri, deasupra mag. Ario, 110 milioane lei. (3004)

■ 4 camere, D, 100 mp, 3/6, Sos. Păcurari, vizavi de Autobază, 110 milioane lei, neg. (4013)

CANTA-PĂCURARI - ultimul etaj

■ 1 cameră, 40 mp, et. 8, bine întretinut, izolatie triplă, Club 20, 52 milioane lei, neg. (1039)

■ 2 camere, ND, conf. I, parter, la stradă, bloc vechi, după Biblioteca "Eminescu", 76 milioane lei. (2008)

■ 2 camere, D, et. 4, izolatie recentă, Canta, 55 milioane lei, neg. (2135)

■ 3 camere, D, parter, vedere la stradă, Canta, 80 milioane lei, neg. (3113)

■ 3 camere, D, parter, balcon, boxă subsol, Sos. Păcurari, la stradă, ideal ptr. privatizare, 110 milioane lei, neg. (3102)

■ 4 camere, D, 74 mp, parter, Canta, 75 milioane lei. (4011)

CENTRU - ET. INTERMEDIAR

■ 1 cameră, 36 mp, 9/10, C. Civic, 100 milioane lei, neg. (1054)

■ 1 cameră, 40 mp, et. 2, balcon 6 m, îmbunătătiri, liber, C. Civic, 115 milioane lei. (1055)

■ 1 cameră, 6/8, semimobilat, Independentei, 12500 USD. (1026)

■ Garsonieră, conf. II, et. 3, îmbunătătiri, liberă, ultracentral, 35 milioane lei, neg. (1043)

■ 2 camere, D, 60 mp, et. 1, îmbunătătiri, C.Civic, 20.000 USD, neg. (2138)

■ 2 camere, D, 47 mp, 7/10, îmbunătătiri, curătenie recentă, C. Negri, 120 milioane lei, neg. (2108)

■ 2 camere, D,et. 1, boxă subsol, posibilitate garaj, Arcu, 140 milioane lei, neg. (2096)

■ 3 camere, SD, 70 mp, et. 2, îmbunătătiri, 2 băi, Tg. Cucu, 170 milioane lei, neg. (3108)

■ 3 camere, SD, 72 mp, et. 1, deasupra mag. Unic, 110 milioane lei. (3100)

■ 3 camere, D, multe îmbunătătiri, semimobilat, P. Unirii, 28000 USD, neg. (3095)

■ 4 camere, D, et. 2, vizavi de Fac. de Medicină, 250 milioane lei, neg.

■ 4 camere, D, et. 1, îmbunătătiri, total mobilat si utilat, liber, Sf. Lazăr, 280 milioane lei. (4012)

CENTRU - parter - ultimul etaj

■ 1 cameră, parter, bloc vechi, piata Independentei, ideal ptr. spatiu comercial, 120 milioane lei, neg. (1024)

■ 2 camere, D, parter, liber, ideal ptr. privatizare, C. Negri, 17000 USD, neg. (2132)

■ 3 camere, D, parter, 80 mp, bun ptr. privatizare, Independentei, 220 milioane lei, neg. (3085)

TG. CUCU - parter - ultimul et.

■ 1 cameră, 36 mp, parter, boxă subsol, liber, ideal ptr. privatizare, 85 milioane lei. (1049)

■ 2 camere, D, et. 4, fără probleme cu izolatia, Prof. Paul, 72 milioane lei, neg. (2104)

■ 2 camere, SD, parter, balcon, T. Vladimirescu, 80 milioane lei, neg. (2092)

■ 3 camere, D, parter, balcon, îmbunătătiri + 3 camere demisol, cu intrare din bucătărie, liber, P. de Fier, 120 milioane lei, neg. (3057)

TG. CUCU - ET. INTERMEDIAR

■ 2 camere, D, et. 2, la stradă, T. Vladimirescu - P. de Fier, 83 milioane lei, neg. (2074)

■ 3 camere, D, et. 2/4, P. de Fier, 95 milioane lei, neg. (3032)

■ 4 camere, D, et. 1, P. de Fier, 175 milioane lei, neg. (4030)

COPOU - ET. INTERMEDIAR

■ 2 camere, D, 3/8, îmbunătătiri, liber, lîngă Parcul Copou, 16500 USD, neg. (2054)

■ 2 camere, SD, 7/8, lîngă Unievrsitate, 90 milioane lei, neg. si 5/8, 120 milioane lei. (2004)

■ 3 camere, D, 70 mp, 6/10, f. bine întretinut, boxă subsol, Puskin, 25000 USD, neg. (3089)

■ 3 camere, SD, et. 1, lîngă Centrul Cultural Francez, 22000 USD. (3007)

COPOU - parter - ultimul et.

■ 2 camere, D, parter înalt, îmbunătătiri, boxă, bun ptr. privatizare, liber, lîngă Universitate, 110 milioane lei, neg. (2076)

■ 2 camere, D, et. 2, ci pod, boxă subsol, bloc tip vilă, liber, Macazului, 120 milioane lei. (2007)

■ 3 camere, D, 64 mp, parter, balcon, Copou, 140 milioane lei, neg.

■ 4 camere, 88 mp, parter, 3 balcoane închise, boxă subsol, vizavi de Grădina Botanică, 30000 USD. (4033)

CANTEMIR - et. intermediar

■ 2 camere, ND, transformat din 3 camere, 2/4, Decebal, 58 milioane lei. (2136)

■ 2 camere, D, 4/10, 2 balcoane închise, îmbunătătiri, lîngă Casa Sidicatelor, 80 milioane lei, neg. (2079)

TĂTĂRAȘI - et. intermediar

■ Garsonieră, conf. I, et. 3, mobilată, liberă, V. Lupu, 42 milioane lei. (1027)

■ Garsonieră, conf. II, complex T. Vladimirescu, 37 milioane lei, neg.

■ 1 cameră, 40 mp, bine întretinut, liber, deasupra policlinicii "Sf. Maria", 7/8, 58 milioane lei. (1044)

■ 2 camere, SD, et. 1/10, bine întretinut, 60 milioane lei, neg. (2129)

■ 2 camere, ND, et. 2, f. bine întretinut, Ciric, 40 milioane lei. (2114)

■ 2 camere, SD, conf. I, et. 1, Stejar, 75 milioane lei, neg. (2097)

■ 2 camere, SD, et. 2, Bucsinescu, 70 milioane lei, neg. (2030)

■ 3 camere, D, 86 mp, 6/8, 3 balcoane închise, 2 băi, îmbunătătiri, boxă subsol, garaj 25 mp, Oancea, 180 milioane lei,neg. (3109)

TĂTĂRAȘI - parter - ultimul etaj

■ Garsonieră, conf. I, parter, mobilată, V. Lupu, 43 milioane lei. (1060)

■ 2 camere, ND, parter cu balcon, T. Vladimirescu, 65 milioane lei. (2119)

■ 2 camere, D, et. 3, cu pod. Vladimirescu, 75 milioane lei. (2117)

■ 3 camere, SD, parter, bun ptr. privatizare, I. Creangă, 110 milioane lei. (3001)

CANTEMIR - parter - ultimul et.

■ 2 camere, SD, parter, vedere la stradă, Nicolina, ideal ptr. privatizare, 60 milioane lei. (2149)

■ 2 camere, SD, et. 4, bdul N. Iorga, 65 milioane lei. neg. (2146)

■ 2 camere, SD, et. 4, liber, Al. Decebal, 55 milioane lei. (2075)

■ 2 camere, ND, 47 mp, parter, Socola, 46 milioane lei. (2134)

PODU ROȘ - et. intermediar

■ 2 camere, ND, conf. I, 47 mp, et. 3, Splai Bahlui, vizavi de Facultatea de Electrotehnică, 70 milioane lei. (2148)

■ 2 camere, SD, conf. I, 3/4, liber, Tutora, 55 milioane lei. (2064)

■ 3 camere, SD, 6/10, lîngă Lic. "Racoviță", 80 milioane lei.

PODU ROȘ - parter - ultimul etaj

■ 2 camere, SD, 47 mp, parter, bine întretinut, inst. sanitară separată, ideal ptr. privatizare, 75 milioane lei. (2124)

■ 2 camere, SD, et. 4, bine întretinut, liber, Primăverii, 60 milioane lei. (2078)

■ 2 camere, SD, parter, Primăverii, 55 milioane lei, neg. (2015)

■ 2 camere, ND, 47 mp, parter, cu balcon, îmbunătătiri, vizavi de restaurantul Cotnari, 85 milioane lei. (2066)

■ 2 camere, SD, parter înalt, îmbunătătiri, Al. Rozelor, 67 milioane lei, neg. (2034)

■ 3 camere, SD, parter, balcon, Al. Rozelor, 100 milioane lei.

NICOLINA - parter - ultimul et.

■ 2 camere, D, 42 mp, parter, boxă subsol, Al. Nicolina, vedere la stradă, 65 milioane lei, neg. (2116)

■ 2 camere, D, parter, îmbunătătiri, Clopotari, 60 milioane lei, neg.

■ 2 camere, D, parter, bun ptr. privatizare, Libertătii, 73 milioane lei, neg. (2087)

■ 3 camere, D, parter, balcon, T. Neculai, 75 milioane lei, neg.

■ 3 camere, D, parter, uscător, îmbunătătiri, Libertătii, 78 milioane lei. (3012)

■ 3 camere, D, et. 4, Împăcării, 68 milioane lei. (3013)

■ 4 camere, D, 97 mp, parter, balcon, îmbunătătiri, Clopotari, 130 milioane lei. (4015)

NICOLINA - et. intermediar

■ Garsonieră, conf. II, et. 3, bine întretinută, vizavi de Gara Nicolina, 37 milioane lei, neg. (1051)

■ 1 cameră, et. 2, îmbunătătiri, Împăcării, 55 milioane lei. (1040)

■ 2 camere, D, 6/10, bine întretinut, Hlincea, 72 milioane lei,neg. (2125)

■ 2 camere, D, et. 2, liber, Clopotari, 70 milioane lei, neg. (2124)

■ 3 camere, D, et. 1, bine întretinut, Împăcării, 85 milioane lei

■ 3 camere, D, 3/6, Poitiers, 80 milioane lei. (3018)

■ 4 camere, SD, 100 mp, 7/9, 2 balcoane închise, 2 băi, Nicolina-CUG, 95 milioane lei, neg. (4037)

■ 4 camere, D, et. 3, Hlincea, 85 milioane lei, neg. (4032)

CIVIC MEDIA

Str. Sărărie nr. 34, Iași Telefon/fax 032/219557;
telefon mobil 094533921

VÎNZĂRI

APARTAMENTE

1 CAMERĂ

■ 1 cameră, Grădinari, 40 milioane lei.

■ 1 cameră, Centru Civic, et. intermediar, 130 milioane lei.

■ 1 cameră, Duvana, 63 milioane lei.

2 CAMERE

■ 2 camere, str. Arcu, deasupra farmaciei, et. intermediar, 85 milioane lei.

■ 2 camere, D, et. 4/4, două balcoane, liber, 55 milioane lei.

■ 2 camere, et. 1, Păcurari.

3 CAMERE

■ 3 camere, Centru Civic, 30.000 USD.

TERENURI

■ Zona Bucium, excelent pentru casă - suprafață 500 m și 2000 m.

CUMPĂRĂRI

■ Apartamente 3-4 camere, camere la vile - Tg. Cucu, et. intermediar.

■ Apartament, Centru Civic, numai et. 1.

■ Casă în Iasi.

Monitorul centre de Mică Publicitate

Monitorul
str. Smîrdan 5
tel. 144 577

Flora
str. V. Lupu 110
tel. 175 094

Materna
tel. 112 102

Vama Veche
interior Magazin
Sometchim SA

E.M.I.
Bd. Independenței
tel. 117 530

Rodipet
Piața Unirii
tel. 104 207

Rodipet
Piața M. Eminescu

Ario
Bd. Păcurari 142
tel. 163 928

Elgina
Bd. Alex. cel Bun 44
tel. 152 070

Original
Dacia,
str. Vitejilor, bl. 3SD8
tel. 250 897

1001 Articole
Podu Roș
Metalo - Chimice SA
tel. 130 750

C.M.V.
Complex
Podu de Piatră
tel. 135 598

Copou
Cinema Copou
tel. 145 738

El Roxi
C.U.G.
tel. 221 291

Avallon Music
Tg. Cucu
(blocul cu coloane)
tel. 175 838

DAVAL COMPANY

Iași, șoseaua Nicolina 25, bl. 957.
Tel. 032/225978, 226121; Tel. mobil 018613703

GARA

■ Garsonieră, conf. I, 3/6, faianță, balcon închis, 56 milioane lei.

■ Două camere, SD, conf. I, 2/4, 48 mp, curat, balcon închis, 75 milioane lei.

AUTOGARĂ

■ Garsonieră, conf. I, et. 3, 32 mp, balcon închis, curată, vedere la stradă, 50 milioane lei

■ Două camere, D, conf. I, 2/10, 56 mp, faianță, 90 milioane lei, neg.

■ 3 camere, D, conf. I, 70 mp, 3/4, balcon închis; faianță, curat, 115 milioane lei, neg.

PODU ROȘ

■ Garsonieră, conf. II, 28 mp, 8/10, 35 milioane lei

■ Două camere, SD, conf. II, Primăverii, 4/4/, fără probleme cu izolația, baie cu cadă, faianță, bine întreținut, eliberare imediată, 50 milioane lei, neg.

■ Două camere, ND, conf, II, 1/4, 32 mp, baie cu duș, fără balcon, gaz, gresie, 45 milioane lei

NICOLINA

■ Garsonieră, conf. II, p., balcon închis, Nicolina I, 35 milioane lei.

■ O cameră, D, conf. I, 4/4, fără probleme cu izolația, balcon închis, faianță în baie și bucătărie, telefon, Nicolina I, 46 milioane lei

■ 2 camere, D, conf I, 2/4, aleea T. Neculai, balcon 8 m închis, faianță, 66 milioane lei.

■ 2 camere, D, conf I, 3/4, Nicolina, balcon închis, lambriuri hol, Libertății, curat, 65 milioane lei, neg.

FRUMOASA

■ 1 cameră, D, conf I, 8/9, balcon închis, f. curat, 40 mp, 48 milioane lei.

■ 2 camere, D, conf I, parter, curat, 60 milioane lei, neg.

■ 3 camere, D, conf I, 6/8, 2 băi, curat, balcon închis, 70 milioane lei, neg.

TG CUCU - P DE FIER - T. VLADIMIRESCU

■ garsonieră conf II, 30 mp, 3/4, baie cu cadă, 39 milioane lei.

■ 3 camere, D, conf I, 4/4, fără probleme cu izolația, 70 mp, 75 milioane lei.

TĂTĂRAȘI

■ garsonieră, parter, baie cu cadă, boxă subsol, 30 milioane lei.

■ 1 cameră, conf I, D, parter, 38 mp, faianță, balcon închis, 50 milioane lei, neg.

■ 2 camere, D, conf I, 3/10, faianță, gresie, f. curat, 60 milioane lei.

■ 2 camere, D, 2/4, Oancea, 55 mp, faianță, tapet, balcon închis, 85 milioane lei.

BAZA III - BULARGA

■ Garsonieră, conf. II, 3/4, 20 mp, baie cu cadă, balcon închis, eliberare imediată, 36 milioane lei, neg.

■ 1 cameră, D, conf. I, et. 4/4, fără probleme cu izolația, 37 mp, balcon închis, 43 milioane lei.

■ 3 camere, SD, conf. I, 4/4, 56 mp, eliberare imediată, 53 milioane lei, neg.

■ 3 camere, SD, p., 50 mp, 55 milioane lei.

METALURGIE

■ Garsonieră, D, 1/4, liberă, 34 milioane lei.

■ 1 cameră, D, conf. I, et. 3, balcon închis, f. curat, 41 milioane lei.

■ 3 camere, SD, 2/4, 57 mp, balcon închis, curat, 62 milioane lei.

CANTA

■ 1 cameră, D, conf. I, 1/4, 37 mp, telefon, mochetă, liber, 52 milioane lei, neg.

■ 2 camere, D, 3/4, la stradă, balcon 7 m, 65 milioane lei

■ 3 camere, D, parter, 65 mp, necesită curățenie, 55 milioane lei.

PĂCURARI

■ 1 cameră, D, conf. I, 7/8, fanață, gresie, 50 milioane lei.

■ 2 camere, D, 9/10, la stradă, curat, balcon închis, telefon, 42 milioane lei.

■ 2 camere, SD, conf. I, 60 mp, 7/8, faianță, gresie, boxă, 72 milioane lei.

GALATA

■ Garsonieră, conf. I redus, 4/4, fără probleme cu izolația, 28 mp, liberă, 32 milioane lei, fix.

■ 3 camere, D, conf. I, parter, 58 mp, balcon închis + beci, telefon, 68 milioane lei.

DACIA

■ 2 camere, SD, 4/4, necesită curățenie, 40 milioane lei

■ 2 camere, D, conf. I, parter, balcon închis, faianță, curat, 50 milioane lei.

■ 3 camere, SD, conf. I, 3/4, PECO, faianță, gresie, balcon închis, telefon, curat, 63 milioane lei, neg.

ALEXANDRU

■ 2 camere, ND, parter, liber, bucătărie separată, baie cu cadă, Olimp, 41 milioane lei, fix.

■ 2 camere, ND, 2/4, liber, balcon închis, telefon, Familial, 46 milioane lei, fix.

■ 2 camere, SD, 2/4, Sos. Natională, balcon închis, telefon, catv, eliberare imediată, 48 milioane lei, fix.

■ 3 camere, SD, parter, 53 milioane lei.

CANTEMIR

■ 2 camere, SD, 1/4, balcon închis, telefon, curat, 60 milioane lei

■ 3 camere, D, 2/4, faianță, balcon închis, telefon, 80 milioane lei

■ 3 camere, SD, conf. I, 3/4, 60 mp, faianță, balcon 8 mp, 75 milioane lei

MIRCEA

■ 3 camere, D, 6/10, 60 mp, balcon închis, 60 milioane lei

■ 2 camere, SD, conf. I, 3/4, curat, balcon închis, 52 milioane lei

CASE-TERENURI

■ 500 mp, cu temelie beton pentru 4 camere, situat la 1,5 km de capăt CUG, spre Lunca Cetățuii, posibilități de apă, curent, telefon, gaz metan. 18 milioane lei

■ 360 mp teren, în Oancea, 18 m x 20 m, 16 milioane lei

■ Casă construită în 1996, din cărămidă, acoperiș tablă albă, formată din 4 camere, hol, două garaje, nefinisată, situată la 1,5 km de la capăt CUG spre L. Cetățuii, la stradă, posibilitate apă, curent electric, telefon, gaz, teren 1000 mp, 115 milioane lei

■ Casă construită în 1996, din cărămidă, acoperiș tablă albă, formată din 4 camere, hol, bucătărie, parțial finisată, posibilități apă, gaz, teren 1000 mp, 110 milioane lei

SERVICII UTILE

SC DIVERTIS SRL
EXECUTĂ LA COMANDĂ, DIN BRAD, STEJAR, TEI (USCAT): UȘI, FERESTRE, LAMBRIURI ETC.
TELEFON: 032/127640 (ATELIER);
☎ - 032/125821 (BIROU).

SAXON'S SRL
STAMPILE ÎN 30 DE MINUTE (SUPORȚI COLOP, PLASTIC, LEMN);
- CĂRȚI DE VIZITĂ (DE LUX ȘI SIMPLE)
- PLASTIFICĂRI DOCUMENTE (MAX. A3)
- ÎNDOSARIERI DOCUMENTE (SPIRE DIN PLASTIC ȘI METALICE)

COMPLEX COMERCIAL ROND TRAMVAI TG. CUCU
☎ - 032/212257
FAX - 032/271521

SC TAGUS CONTOR ROMÂNIA SRL
OFERĂ ȘI MONTEAZĂ APOMETRE APĂ RECE ȘI CALDĂ (ȘI ÎN RATE) APROBATE METROLOGIC, AGREATE RAJAC ȘI R.A. TERMOFICARE. GARANȚIE 2 ANI.
STR. RÂPA GALBENĂ NR. 2A
☎ - 032/112035

A.F. STAMATE
REPARAȚII FRIGIDERE CASNICE ȘI INDUSTRIALE, MONTAJ ȘI REPARAȚII MAȘINI DE SPĂLAT AUTOMATICE ȘI NORMALE, ASPIRATOARE, ROBOȚI DE BUCĂTĂRIE, BOILERE, RADIATOARE ȘI ALTE OBIECTE ELECTROCASNICE.
SE OFERĂ GARANȚIE 2 ANI.
☎ - 032/128925, 153409, ZILNIC - NON-STOP
MĂ DEPLASEZ ȘI ÎN AFARA LOCALITĂȚII!!!

SC ROTPUNKT CONSTRUCȚII SRL
- HIDROIZOLAȚII; - RENOVĂRI FAȚADE; - GRESIE ȘI FAIANȚĂ; - ACOPERIȘURI ȘARPANTĂ; - ALPINISM UTILITAR
☎ - 032/271742
ÎNCREDERE ȘI CONFORT!

ÎMPRUMUTURI RAPIDE, COMISION MINIM. GARANȚII AUR, ELECTRONICE, AUTO.
☎ - 032/230145.

SC "PALMIER" SRL
EXECUTĂ CAVOURI ȘI MONUMENTE FUNERARE ÎN IAȘI ȘI PROVINCIE LA PREȚUTIR AVANTAJOASE ȘI CU PLATA ÎN RATE.
☎ - 032/270722.

REPARAȚII ARAGAZE.
TELEFON 032/132141.

SC POLAR SERVICE SRL
REPARAȚII FRIGIDERE CASNICE ȘI COMERCIALE
PREȚURI ACCESIBILE!!!
OFERIM GARANȚIE.
PROGRAM 8,00-19,00.
TELEFON 032/220859.

FRIGIDERE
REPARAȚII LA DOMICILIUL CLIENȚILOR
GARANȚIE 2 ANI
☎ - 032/145523

SC 6M - FRIGIDERE CASNICE ȘI COMERCIALE DE ORICE TIP
- REPARAȚII LA DOMICILIU
- ÎNCHEIEM CONTRACTE DE ÎNTREȚINERE CU SOCIETĂȚI COMERCIALE
ASIGURĂM SERIOZITATE MAXIMĂ ȘI CALITATE LA CELE MAI MICI PREȚURI.
REDUCERI IMPORTANTE PENTRU FAMILII CU VENITURI MICI.
GARANȚIE: 2 ANI ȘI 4 LUNI
☎ - 251006 SAU 094-583866

REPARAȚII FRIGIDERE LA DOMICILIUL CLIENTULUI.
GARANȚIE 2,5 ANI!!!
TELEFON 032/125452;
☎ - 032/124497.

SC "HADES" SRL
EXCUTĂ LUCRĂRI MONUMENTE FUNERARE DIN MOZAIC, MARMURĂ, GRANIT, PLĂCI COMEMORATIVE, RESTAURĂRI MONUMENTE ISTORICE.
TELEFON 094/201309

MEDICI DE FAMILIE! INTRODUC PE DISCHETE, LISTELE DE PACIENȚI. URGENT, PROFESIONAL ȘI IEFTIN.
☎ - 233062, ROBOT NR. 2500.

MESAGERIE ELECTRONICĂ VOCE/FAX
GRATIS PENTRU PERSOANELE CĂRORA LE LIPSEȘTE UN ROBOT TELEFONIC, UN TELEFON SAU UN FAX.
☎ - 233062.

SC "MONDEON" SRL
- APOMETRE 1/2 - 219.999 LEI/BUC.
- SE ASIGURĂ MONTARE ȘI SIGILARE
- RACORDĂRI MAȘINII SPĂLAT
- MONTĂRI SETURI BAIE-BUCĂTĂRIE
RK SUBSOLURI ȘI INSTALAȚII DE ORICE COMPLEXITATE.
TELEFON 094-593633.
OFERIM GARANȚIE!

SC PROTEHNIC SRL
STR. 13 DECEMBRIE NR. 1
TEL/FAX: 032/124439
- ÎNTREȚINERE PENTRU ORICE TIP DE ECHIPAMENT SAU SISTEM DE AUTOMATIZARE
- CONSULTANȚĂ ÎN DOMENIU, PENTRU ORICE TIP DE LUCRARE DE AUTOMATIZARE
- REPARAȚII ECHIPAMENTE DE AUTOMATIZARE ÎN LABORATORUL PROPRIU SAU LA BENEFICIAR
- MONTAJ, INSTALARE ȘI PUNERE ÎN FUNCȚIUNE PENTRU SISTEME AUTOMATIZATE
- MODERNIZARE DE SISTEME ȘI LINII EXISTENTE PRIN INTEGRARE DE ECHIPAMENTE DE AUTOMATIZARE PERFORMANTE
- SERVICE APARATURĂ MEDICALĂ

SC TITI FRIG SRL IAȘI
- REPARAȚII FRIGIDERE CASNICE ȘI COMERCIALE
- DISTRIBUIM AGREGATE FRIGORIFICE CAPSULATE ȘI FREONI DUPONT LA PREȚURILE CELE MAI MICI
- EXECUTĂM LUCRĂRI P.R.A.M.
OFERIM GARANȚIE.
TELEFON 032/142110 (INT. 514); 032/233200.

ASIGURĂM PROTECȚIA DURABILĂ A ACOPERIȘURILOR PRIN: - HIDROIZOLAȚII CU MEMBRANE DE ÎNALTĂ PERFORMANȚĂ DIN IMPORT; GARANȚIE 10 ANI SAU CU MATERIALE CLASICE BITUMINOASE - ÎNVELITORI - ȘARPANTE PREȚURI FOARTE AVANTAJOASE!!!
☎ - 032/174340.

INSTALAȚII SANITARE
- MONTĂRI APOMETRE
- MONTĂRI SETURI BAIE
- RACORDĂRI MAȘINI SPĂLAT
- ALTE REPARAȚII SANITARE
☎ - 032/127621; 127166

ART-INVEST SRL

Bdul N. Iorga nr. 26A, et. 1, cam. 22; Telefon 130896; 136498
Program: Luni-sîmbătă, orele 8,00-20,30; Duminică, orele 9,00-17,00

OFERTA SPECIALĂ

■ Spații comerciale, 18 milioane lei

■ 3 camere, conf. I, P. de Fier, bucătărie cu intrare la subsol (3 boxe mari), balcon 9 m lungime, gresie, faianță, tapet, lambriuri, uși furniruite, hol mare, liber, parter înalt, 89 mp, 110 milioane lei. Urgent.

■ Casă, P. de Fier, din cărămidă, acoperită cu țiglă, dispusă pe două nivele, încălzire centrală proprie, canalizare, 10 boxe, baie (set Olivia), bucătărie, terasă, grădiniță - parter, la et. 1. 4 camere, teren (300 mp), posibilități extindere, 275 milioane lei, neg.

■ Casă 4 camere, baie bucătărie, 7 ha. beton, 6,5/5 m, canalizare, 3 ha. pămînt arabil, 0,5 ha. livadă nouă, 0,5 ha. vie nouă, fîntînă, curent electric, casă cărămidă, acoperită cu internită, 210 milioane lei, neg.

GARSONIERE

■ Nicolina, conf. II, 3/4, ușă stejar, gaz, balcon dublu, închis, calciu, telefon, catv, baie cu cadă, 39 milioane lei, neg.

■ Nicolina, conf. II, et. 1, 34 mp, îmbunătățiri, 36 milioane lei, neg.

■ Poitiers, conf. II, 4/4, la stradă, 38 mp, 32 milioane lei, neg.

■ Nicolina, conf. II, 1/4, ușă pe hol, balcon închis, calciu, catv, 30 mp, 37 milioane lei, neg.

■ Mircea, conf. II, 5/10, calciu, baie cu cadă (set Olivia), la stradă, liber, 36 milioane lei.

■ Alexandru, conf. III, et. 3, gaz, 30 milioane lei, neg.

■ N. Iorga, conf. II, et. 3, fără gaz, baie cu duș, parchet, 38 milioane lei, neg.

1 CAMERĂ

■ Canta, D, parter, 38 mp, ușă schimbată, faianță, instalație schimbată, curat, 49 milioane lei. (mult neg.)

■ Alexandru, curat, 80 milioane lei - mobilat; 60 milioane lei - nemobilat (foarte mult neg.), et. 9/10.

2 CAMERE

■ Alexandru, D, parter, 40 mp, (puțin degradat), posibilitate închis hol, 45 milioane lei, neg.

■ Alexandru, D, 8/10, curat, telefon, 40 mp, 55 milioane lei, neg.

■ Nicolina, D, 2/4, balcon, 65 milioane lei.

■ Nicolina, D, 4/4, curat, 2 balcoane, liber, 55 milioane lei. Urgent.

■ Alexandru, D, 2/10, curat, 40 mp, 60 milioane lei, neg.

■ Podu Roș, SD, parter, 47 mp, parchet, faianță, gratii la geam, ușă brad, grădină, 65 milioane lei, neg.

■ Alexandru, SD, 9/10, gresie, hol, balcon 4 m închis, calciu, telefon, bine întreținut, la stradă, 46 milioane lei, neg.

■ Mircea, SD, fără probleme cu izolația, 39 milioane lei.

■ Podu Roș, ND, parter, gratii la geam, parchet, telefon, 45 milioane lei.

■ Alexandru, ND, parter, 40 mp, instalație separată, curat, 50 milioane lei.

■ OCAZIE! Alexandru, 2/4, 40 mp, ND, gresie, faianță baie, bucătărie, ușă la intrare schimbată, uși stil neckerman, parchet, curat, excelent întreținut, 55 milioane lei.

■ Zimbru, SD, parter, balcon închis, boxă cu intrare din apartament, faianță îm baie și bucătărie, 45 milioane lei.

■ Urgent. Primăverii, 3/4, D, 2 băi, parchet, fără balcon, bucătărie mare, 51 milioane lei, neg.

■ Dacia, D, 3/4, conf. I, balcon închis, cablu tv, liber, 57 mp, 56 milioane lei.

■ Podu Roș, SD, parter, balcon, gresie, faianță, parchet, 48 mp, instalație separată, 57 milioane lei.

■ Gară, 4/4, fără probleme cu izolația, parchet, balcon închis, boxă, 95 milioane lei, neg.

■ Tătărași, ND, parter, balcon închis, gresie, faianță, baie și bucătărie, foarte bun pentru privatizare, 42 milioane lei. (F)

3 CAMERE

■ Nicolina II, D, 4/8, 74 mp, lambriuri, uși schimbate, 2 băi, balcon închis, 75 milioane lei.

■ Nicolina II, D, (lîngă poștă), 4/4, 70 mp, faianță baie, balcon închis, uși furniruite, ușă stejar intrare, 85 milioane lei, neg.

■ CUG, et. 2, D, 70 mp, 2 băi, gresie, faianță, baie, balcon închis, boxă la subsol, 90 milioane lei, neg.

■ Alexandru, D, 4/10, 56 mp, 58 milioane lei.

■ OCAZIE! Lîngă hotel "Conest", parter, bun ptr. privatizare, 2 băi, instalație separată, parchet, lambriuri hol, 70 mp, foarte curat, la bloc nou, la stradă, D, 110 milioane lei, neg.

■ Alexandru, D, parter, bloc nou, gresie, faianță, 78 milioane lei.

■ Alexandru, 3/4, SD, 72 mp, calciu, parchet, faianță, apometru, hol, mochetat, balcon închis, 63 milioane lei.

■ Nicolina, lîngă piață, SD, 48 mp, balcon închis, 75 milioane lei,neg.

■ Podu Roș, SD, parter, bun ptr. privatizare, gresie, lambriuri, hol, faianță în bucătărie, 90 milioane lei.

■ Alexandru, parter, SD, gresie, faianță, 62 milioane lei, neg.

■ Nicolina, lîngă piață, 2/4, SD, 80 milioane lei, neg.

■ Alexandru, linoleum, faianță, gresie baie, SD, 63 milioane lei, neg.

■ Primăverii, 2/4, SD, 66 mp, parchet, ușă stejar, foarte bine întreținut, 105 milioane lei.

■ Dacia (Bicaz), 4/4, cu pod, 70 mp, 2 băi, ușă stejar, 68 milioane lei

■ Păcurari, D, 2 balcoane, tapet, faianță, hol lung, 3/4, 85 milioane lei.

4 CAMERE

■ Nicolina, D, 6/7, 2 balcoane (unul închis), 2 băi, sufragerie tip salon, 130 milioane lei, neg.

■ Lîngă hotel Conest, D, suprafață mare, parter, 130 milioane lei, neg.

Apartamente în zonă centrală

■ 3 camere, Independenței, 2 holuri, 2 băi, 70 mp, ușă stejar, faianță în baie și bucătărie, catv, telefon, parchet, boxă și garaj, 9/10, liber, 25000 USD, neg.

■ 3 camere, D, Independenței, et. 6, 68 mp, cu fața la stradă, 2 balcoane (unul închis) 16 m, gresie, faianță baie, curat, 220 milioane lei, neg. (F)

■ 4 camere, centru, 2 băi, 2 balcoane, faianță baie, bucătărie, parchet paluxat, et. 3, 30.000 USD.

DANCU

■ 3 camere, D, conf. I, parter, 2 băi, 2 balcoane, 2 debarale, cu probleme la o baie, suprafață foarte mare, calciu, 38 milioane lei. Urgent.

CASE

■ Copou, lîngă AMRS (140 mp casa), 400 mp teren, casă cărămidă, acoperită cu tablă nouă, 3 intrări, 2 băi, faianță, gresie, camere cu dușumea, instalație electrică nouă, 3 magazii, 400 milioane lei, neg.

■ Vilă, Bucium (mai sus de "Trei Sarmale"), 1000 mp vie, 100 mp spațiu comercial, 100 mp spațiu locuibil, gaz, canalizare, 90.000 USD.

■ Belcești (centru), 4 camere, verandă, bucătărie de vară, 500 mp (84 mp casă), casă vălătuci, cimentuită, acoperită cu tablă, 30 milioane lei, neg.

■ Casă nou, lut, acoperită cu internită, 2 camere, coridor (o cameră cu sobă), 10 ari teren, 35 milioane lei, neg.

TERENURI

■ 3600 mp teren, Copou - Agronomie, 6 USD/mp, neg.

■ Teren arabil 1,5 ha, comuna Golăești (20 km de Iași), lîngă Jijia (vînd și parcelat), 12 milioane lei.

■ 2800 mp teren Bîrnova, curent electric, 30 m deschidere la șosea, posibilități de telefon, certificat de urbanism. Vînd și parcelat, 30.000 lei/mp, neg.

■ 900 mp Bucium, 10 m deschidere la stradă, posibilități gaz, apă, 117 milioane lei, neg.

SCHIMBURI

■ Apartamente 3 camere Alexandru, cu apartament 2 camere, Alexandru, Mircea + diferență.

CUMPĂRĂRI

■ Terenuri, spații comerciale, case și apartamente cu 1, 2, 3, 4 camere în Iași și în județ.

SPAȚII COMERCIALE

VÎNZĂRI

■ Lîngă Hala Centrală, 30 mp, parter, apă, apometru, curent electric 220 V și 380 V, 2 camere, baie, magazie (dau și în sistem leasing).

CUMPĂRĂRI

■ (închiriez) Spațiu, 350-400 mp. Ofer preț bun.

Anunță-ți prietenii!

Un nou CONCURS Monitorul - Mica Publicitate

PARTICIPĂ: numai cei care dau anunțuri de mică publicitate în MONITORUL

TALOANELE de concurs: se găsesc la toate centrele de preluare a anunțurilor

CÎȘTIGĂTORUL: va fi desemnat prin tragere la sorți în fiecare duminică la TELE 'M, ora 8.30 (în direct) și 18.30 (înregistrat)

ȘANSA de a cîștiga crește proporțional cu numărul de apariții ale anunțului:
- pentru 1-3 apariții se completează un talon
- pentru 4-6 apariții se completează 2 taloane
- pentru mai mult de 7 apariții se completează 3 taloane

Premiul perioadei 11 iulie - 17 iulie

un termos

IMOBILIARE

VÎNZĂRI
APARTAMENTE

1 CAMERĂ

■ Apartament cu o cameră, conf. I, bloc cărămidă, zona Gară - Autogară, et.1/3. Preț neg. la fața locului. Telefon 094/608800. (1251529)

■ Apartament cu o cameră, Hala Centrală, deasupra CEC, et. 2/6, 42 mp. Telefon 294017, orele 20,00-22,00. (1003633)

■ Garsonieră, 22 mp, et. 4, Alexandru cel Bun, bine întreținută. Exclus agenții imobiliare. Telefon 253223, orele 17,00-21,00. (1003886)

■ Apartament cu o cameră, parter înalt, balcon închis, parchet, gresie, faianță, telefon, cablu, Piața "Doi Băieți", 45 milioane lei. Telefon 272608 sau 143308. (1246827)

■ (schimb) garsonieră, conf. I, parter, bun pentru spațiu comercial, la Piața "Doi Băieți". Telefon 136729. (1246734)

■ Apartament cu o cameră, la parter, zona Podu Roș. Telefon 176867. (1246458)

■ Apartament cu o cameră, Nicolina I. Telefon 226663. (1251602)

■ Garsonieră. Telefon 237065; 068-189507. (1251524)

2 CAMERE

■ Apartament 2 camere, B-dul Independenței, D, conf. I, boxă, 2 balcoane, curat, et. 10, fără probleme cu izolația. Preț 115 milioane lei. Telefon 210484. (0798845)

APARTAMENT 2 CAMERE

■ Apartament 2 camere, SD, conf. I, et. 2, excepțional, faianță integral în sufragerie, în bucătărie, în baie și în două holuri, balcon închis. Telefon 136383.

■ Apartament 2 camere, Canta sau schimb cu casă. Telefon 259265.

■ Apartament 2 camere, D, et. 2/3, blocuri Păcurari, lîngă Spitalul CFR. Telefon 294017, orele 20,00-22,00. (1003633)

■ Apartament 2 camere, SD, 2/4, balcon închis, telefon, telecablu, Podul de Piatră, 70 milioane lei. Telefon 232479. (3017507)

■ Apartament 2 camere, SD, str. N. Iorga, et. 3, ap. 13, preț informativ 60-65 milioane lei, neg. Telefon 230313. (3017504)

■ Apartament 2 camere, D, Nicolina I, et. 4, 2 balcoane, telefon, dormitorul 5 pereți. Pentru relații sunați la 231926. Nu deranjați inutil. Preț informativ 58 milioane lei, neg. (1246726)

■ Apartament 2 camere, zona T. Vladimirescu. Telefon 094/514630.

■ Apartament 2 camere, SD, et. 3/4, Ciurchi (Tătărași), liber. Preț 70 milioane lei, neg. Telefon 172722, orele 17,00-21,00. (1246779)

■ Apartament, conf. sporit, et. 1, zona Autogării, neg. 200 milioane lei sau schimb cu apartament 2 camere și diferență, aceeași zonă. Telefon 142095. (3016107)

■ Apartament 2 camere, D, et. 4, uscător, boxă, Șos. Nicolina (a treia stație). Telefon 120308, orele 7,30-9,00 și 20,30-22,00. (128143)

■ Apartament 2 camere, D, 40 mp, et. 9, ultracentral, în Costache Negri, vizavi de Liceul nr. 6. Telefon 145683, după ora 18,00 sau 214572, orele 8,00-18,00 - pentru dl Nelu Babă. (1246556)

■ Apartament 2 camere, et. 8/10, îmbunătățiri, B-dul Independenței, bl. Y4. Telefon 234207; 117059. (1246787)

■ Apartament 2 camere, D, et. 1, cu îmbunătățiri, Podul de Fier. Preț 82 milioane lei. Telefon 110782. (1251522)

■ Apartament 2 camere, Piața Unirii nr. 9, et. 6/8. Preț 140 milioane lei. Telefon 114148. (1246460)

3 CAMERE

■ Urgent. Apartament 3 camere, D, Centrul Civic, Bîrlad. Telefon 032/142265.

APARTAMENT 3 CAMERE

Apartament 3 camere, deosebit, cu multiple îmbunătățiri, ultracentral, et. inferior, terasă 100 mp. Telefon 216773. Preț neg. la fața locului.

■ Apartament 3 camere, (Arcu - Magazinul NEST), conf. I, 7/9, D, îmbunătățiri, negociabil; sau schimb cu două apartamente 2 camere (exemplu Păcurari, Nicolina). Telefon 145878; 214606. (1003614)

■ Apartament 3 camere, D, et. 8/8, cartier Dacia, îmbunătățiri. Preț neg. Telefon 154157. (1246295)

■ Urgent. Apartament 3 camere, D, 2 băi, parter, balcon 10 m, beci cimentuit, boxă subsol, instalație sanitară separată, rond vechi CUG. Telefon 125301.

■ Apartament 3 camere, conf. I, et. 4, îmbunătățiri, gresie, faianță, fără probleme cu izolația, curățenie făcută, telefon, cablu tv, 90 milioane lei. Telefon 222106. (1246833)

■ Apartament 3 camere, D, cu toate îmbunătățirile, str. Sf. Lazăr, et. 5/7; preț 150 milioane lei. Telefon 233333. (1246300)

■ Apartament 3 camere, 2 băi, Șos. Nicolina nr. 104. Telefon 127247. (1246716)

■ Apartament proprietate, 3 camere, D, 3 holuri, 2 băi, bucătărie mare, 10 rînduri faianță bucătărie + băi, canalizare separată, balcon lojă, grădină spate, posibilitate balcon, 3 rînduri geam, alte îmbunătățiri. Telefon 223980. (1246727)

■ Apartament 3 camere, D, conf. I, 8/8, 2 balcoane mari, ieșire terasă, uscător, telefon, cablu, Păcurari (blocul mare vizavi de Poșta Păcurari), preț 92 milioane lei, neg. Telefon 157169. (0798691)

■ Apartament 3 camere, de urgență. Relații la telefon 253035. (1246119)

■ Două apartamente, 3 camere, D, 2 băi, telecablu, parchet, balcoane închise, 600 mp, liber, în Tătărasi. Telefon 251027. (0798695)

■ Apartament 3 camere, D, et. 3/4, Nicolina - CUG 1. Relații la telefon 129048. (1251525)

■ Apartament 3 camere, et. 2, D, lîngă Piața CUG. Telefon 129941. (1246743)

■ Apartament 3 camere, et. 1, două balcoane, zona Nicolina I-CUG, Aleea Tudor Nicolae. Telefon 125136, după orele 17,00.

4-5 CAMERE

■ (schimb) Apartament 4 camere, excepțional, confortabil, et. 5, 3 balcoane închise, cu vederea la stradă (șos. Păcurari). Doresc oferte serioase, eventual variante. Telefon 162465.

■ Apartament 4 camere, conf. I, D, două grupuri sanitare, bucătărie foarte mare, zona Lunca-Cetățuii. Telefon 126068, 210295 după ora 18,00.

APARTAMENT 4 CAMERE

■ Et. 4, str. Uranus (Sf. Lazăr), zonă liniștită, stare foarte bună, balcon închis, interfon, telefon, posibilitatea garaj. Telefon 092371618. FĂRĂ AGENȚII!

■ Apartament 4 camere, s. 110 mp, 4/8, bloc nou, la stradă, Nicolina, îmbunătățiri la construcție, amenajare interioară spațială și funcțională deosebită. Relații la telefon 126060. (1246684)

■ Apartament 4 camere, D, 2 balcoane, 2 băi, telefon, telecablu, cartier Dacia. Preț 70 milioane lei. Telefon 259130. (1246915)

■ Apartament 4 camere, la stradă - B-dul Ștefan cel Mare, deasupra Magazinului "Romanța", et. 4/8, balcon, 2 băi, D, bine întreținut. Preț fix 25.500 USD (actele fiind suportate de cel care cumpără). Telefon 094/514225. (1246676)

■ Apartament 4 camere, lîngă Biserica Catolică - Nicolina. Preț fix 35.000 DM. Telefon 121879. (1246731)

■ Apartament 4 camere, 93 mp, et. 3, parchet, boxă, uscător, 3 balcoane (2 închise), Șos. Arcu nr.12, 300 milioane lei. Telefon 112938. (3016109)

■ Apartament 4 camere, parter, B-dul T. Vladimirescu (stația Pădurii), foarte bun pentru policlinică sau birouri, firmă. Telefon 118084, după ora 16,00. (1246890)

■ Apartament 4 camere, str. Mușatini nr.1, bl. J6, sc. C, et. 4, ap. 18, fără probleme cu izolația, curat, negociabil la fața locului. (1246059)

CUMPĂRĂRI

■ Garsonieră sau apartament 2 camere, în zonele Gară, Autogară, Centrul Civic, Tg. Cucu sau Copou. Telefon 160583. (1246523)

■ Apartament 2-3 camere, D, minimum 50 mp, zonele: Copou, Tătărași, Păcurari, Autogară. Exclus agenții. Telefon 155586, după ora 16,00. (1246819)

■ Apartament 2 camere, zona Copou, et. 1, parter înalt. Telefon 113275, orele 15,00-19,00. (1246855)

ÎNCHIRIERI
APARTAMENTE

OFERTE

■ Apartament 2 camere, B-dul Independenței, et. 2, liber din 15 octombrie 1998. Relații suplimentare la telefon 225103, după ora 17,00.

■ Apartament 2 camere, mobilă, parter, condiții: cabinet medical, birouri, societate, zona Podu Roș - Aleea Decebal, bl. 26 U2, sc. A, ap. 3. Telefon 231715; 033/221538. (1246039)

■ Primesc în gazdă două fete serioase. Telefon 159512.

■ Apartament cu 2 camere, la vilă, în centru, vizavi de Firma "Latin", excelent pentru sediu de firmă sau birouri. Telefon 115507, orele 9,00-12,00.

■ Două camere, SD, 3/4, mobilate, telefon, telecablu, tv color, frigider, aragaz, Tătărași, zona Flora, liber, termen lung, în valută. Telefon 175438, orele 14,00-19,00. (1246870)

CERERI

■ Caut pentru închiriere garsonieră mobilată, pe termen lung, plata lunar, max. 500.000 lei. Telefon 236001, orele 9,00-17,00 sau 135855.

■ Apartament 2 camere, nemobilat, plata anticipat 10-12 luni. Telefon 154251. (1246884)

SCHIMBURI
APARTAMENTE

■ Apartament 3 camere, D, Păcurari (str. Culturii), et. 1, cu apartament 3-4 camere, mari, confort sporit, etaj intermediar, aceeași zonă. Telefon 161014.

■ Apartament 2 camere cu apartament 3 camere plus diferență. Relații la telefon 230172. (1003818)

■ Apartament proprietate, 3 camere, SD, conf. II, îmbunătățiri, parter; cu apartament 2 camere, D, conf. I, acte fără diferență. Relații la telefon 223095. (1003411)

■ Apartament cu o cameră - Galați (Micro 14) cu similar Iași. Variante. Telefon 032/135432. (1246262)

■ Apartament 3 camere, SD, 4/4, fără probleme cu izolația, balcon închis, apometre apă caldă/rece, Dacia, cu apartament 4 camere, SD, zona Alexandru. Ofer diferență 8 milioane lei, neg. + acte. Telefon 161964. (0798689)

■ Apartament 3 camere, SD, în zona Dacia, cu două garsoniere, conf. I și conf. II. Relații la telefon 164601. (1246118)

■ Apartament 4 camere, D, et. 2, bloc nou, excepțional, cu 2 apartamente de 2 camere. Prefer Dacia, Alexandru. Telefon 250855, seara. (1246116)

■ Vilă centrală, 6 camere, baie, bucătărie, dependințe, gaze, curte, pentru casă cărămidă (semicentral), cu 3-4 camere, baie, bucătărie, gaze, curte + diferență. Telefon 116294. (1246453)

SPAȚII COMERCIALE

■ Vînd RESTAURANT ADY & HELEN, situat în Roman, zona Gării, lîngă Poștă. Preț negociabil. Telefon 033-720232.

■ Vînd spațiu comercial 250 mp. Tel. 683457.

■ Spațiu amenajat pentru brutărie, în Iași (cuptor pe vatră, aprobare gaz metan, autorizație funcționare primărie și proiect gaz). Telefon 161878, după orele 19,00. (1246272)

■ SC GIVEX SRL, B-dul T. Vladimirescu nr. 48, vizavi de cămin T17, vinde bar-cafea cu teren proprietate și societate cu multiple activități. (1246291)

ÎNCHIRIERI - OFERTE

■ Ofer spre închiriere spațiu comercial în Dorohoi, zonă centrală. Telefon 031/615040, după ora 20.00

CERERI

■ Căutăm de închiriat spațiu comercial ultracentral 40-80 mp și în apropiere apartament 2 camere. Telefon 094-549800.

VÎNZĂRI
TERENURI

■ Vînd 1 hectar, la 2 km de Vaslui, com. Muntenii-de-Jos DN 24, facilități: apă, curent, gaze. Tel. 034-182604.

■ VÎND 30 ARI VIE NOBILĂ PE ROD SITUATĂ ÎN ZONA GÂRBOAVELE LA 12 KM DE GALAȚI, EVENTUAL ACCEPT ȘI VARIANTE. TEL. 034-112109; 094-522124.

■ TEREN MANTA ROȘIE NR. 11 - 600 MP, TOATE FACILITĂȚILE ȘI CERTIFICAT URBANISM CU TOATE AVIZELE. PREȚ 30 USD/MP, NEG. TELEFON 018-613314, ORELE 8,00-16,00; 210005, DUPĂ ORELE 20,00. (1251510)

■ 1.200 mp teren lîngă pîrîul Nicolina. Telefon 164509. (0798663)

■ 550 mp teren, lîngă Țigarete, în spatele Bisericii Catolice, toate facilitățile. Preț 18-20 dolari/mp, neg. Telefon 149228. (1555941)

■ Teren zona Bucium - 2.400 mp. Telefon 137333. (1246923)

■ 700 mp teren situat în Iași, str. Ciurchi, toate facilitățile, izvor de apă potabilă pe teren, deschidere la stradă 25 m, cu ieșire în B-dul T. Vladimirescu, certificat de urbanism pentru construcție sp. comerciale + 3 nivele, vizavi de Complexul studențesc T. Vladimirescu, ideal pentru brutărie, spălătorie auto etc. Preț 35 USD, neg. Telefon 032/ 279774. (1246773)

■ Urgent, 1.100 mp teren intravilan, în Bucium, în spatele IVV, cu toate facilitățile. Relații la telefon 138250. (1003913)

■ 10.000 mp teren arabil, zona Chicerea - Tomești, 2.600 lei/mp, neg. Relații la telefon 151950, orele 8,00-19,00. (1246809)

■ 2.700 mp teren intravilan, comuna Tomești, lîngă trecerea de cale ferată Iași - Ungheni. Posibilități gaz metan, apă, curent electric; prin capătul terenului curge pîrîul Vămășoaia. Informații la SC GIVEX SRL, B-dul T. Vladimirescu nr. 48, vizavi de cămin T17. (1246290)

■ Teren, zona CUG, posibilități apă, gaz, electricitate, 3.000 mp. Preț avantajos. Telefon 162073. (0798693)

■ Urgent. Teren 250 mp, intravilan, cu deschidere la stradă 17 m, drept, împrejmuire cu autorizație, toate utilitățile în zonă, la cel mult 15 m, fîntînă în curte. Telefon 179336, după ora 17,00. (0798692)

■ 538 mp teren, zonă centrală, apă curentă, canalizare, posibilități imediate gaz metan, telefon. Telefon 136346, orele 14,00-22,00. (1246872)

■ Pămînt, Fundacul Păun - Bucium. Preț 20.000 lei/mp. Telefon 113280. (192973)

■ 6.000 mp în Bucium, din care 1.300 mp vie pe rod, 10.000 lei/mp. Telefon 175501, după ora 20,00. (1246781)

■ 328 mp teren, la Izvoru-Muntelui - Bicaz, bun pentru construcție casă de vacanță. Preț neg. 10 USD/mp. Telefon 032/231228, după ora 17,00.

■ 30 prăjini loc de casă în comuna Tarcău - Neamț. Telefon 033-217613, după orele 16,00. (1246457)

■ 380 mp teren în zona cămine T. Vladimirescu, 175.000 lei/mp, neg. Telefon 115874. (1246465)

■ Grădină, vie, pomi, fîntînă și teren în apropiere, bun pentru construcții în Dorobești, com. Miroslava. Relații la telefon 164942. (1246121)

■ Zona I teren cu casă 450 mp, telefon, canalizare,excelent pentru firmă. Telefon 179840. (1251534)

DIVERSE

■ (schimb) (variante apartament cu o cameră sau două la parter înalt sau etajele 1 sau 2 de preferat numai în zonele Tg. Cucu, Hală, Sf. Lazăr, Podu Roș, Nicolina) teren agricol cu livadă în intravilan, zonă f. bună cu posibilități lumină electrică, telefon și în același timp construibil, dacă este cazul chiar o anexă din cărămidă. Terenul este rețea și are o suprafață de 2.500 m. Exclus agenții imobiliare (intermediari). Prețul este negociabil. Relații la telefon 763943 (orele 18,00-21,00) (1246042)

CUMPĂRĂRI

■ Cumpăr teren contruibil, Păcurari, Copou, Tg. Frumos, loc drept, la stradă, posibilitate gaz, canalizare, 20/30 USD/mp, neg. Telefon 094/879809. (1246888)

VÎNZĂRI
CASE

■ Vînd casă cu anexe, grădină, gaze, apă, telefon și cu posibilități de privatizare, loc. Bucsoaia, com. Frasin, jud. Suceava, la stradă în apropiere de Tabăra Bucșoaia. Relații la telefon 031/527204, orele 18-20

■ Vînd casă și clădire cu facilități auto, casă 4 camere, îmbunătățiri, teren 400 mp, 2 intrări. Zona Piața Centrală, parcare în față. Preț 400 milioane lei. Tel. 033/23.11.22.

■ Vînd vilă deosebită Suceava D+P+1+M, pretabilă en-gros, societate, fundație, suprafață foarte mare, cu teren. Telefon 030/520311

■ Tg. Neamț - Casă cu 6 camere, baie, beci, garaj, anexe, încălzire centrală, racord gaz metan, cu 3.000 mp teren. Telefon 033/663862. (1251502)

■ Cantină-restaurant la DN Iași - Vaslui, la 35 km de Iași (apă, canalizare, 220V, 380 V, parcare). Ideal pentru popas, han etc. Telefon 035/361728. (1003623)

■ Iași - Casă, central, 6 încăperi, curent trifazic, gaz metan, stare foarte bună + dependințe. Telefon 214125.

■ Vilă, 1.240 mp construit, 1.580 mp teren, situată în stradela Moara de Vînt. Preț 400.000 USD, neg. Telefon 018-613314. (1251516)

■ Casă 4 camere, beci, canalizare, gaz, telefon, telecablu, teren 450 mp, Copou, str. Aurora nr. 11A, după ora 16,00. (1003905)

■ Casă nouă, în construcție. Relații la fam. Toderașcu Neculai - str. Duzilor nr. 56, Podu-Iloaiei. Telefon 749048. (3016105)

■ Urgent. Casă mare, cimentuită, cu vie, pomi fructiferi, teren arabil, în imediata apropiere a șoselei Iași - Vaslui, în localitatea Valea-Satului, 25 km de Iași. Preț informativ 45 milioane lei, neg. Relații la fam. Alexa Mihai din aceeași localitate. (1003897)

■ Casă cu teren 600 mp, în Pașcani, str. 1 Decembrie 1918. Relații la telefon 762265.

■ Urgent. Casă liberă în Bucium, 100 mp spațiu locuibil, 100 mp sp. comercial la demisol, 1.000 mp cu vie, beci, magazii, gaz, apă. Preț neg. la fața locului. Telefon 138582, după orele 17,00. (1246299)

■ Casă, 5.400 m teren, garduri din scînduri, curent electric, vie, pomi fructiferi, fîntînă la poartă, în sat Todirel, com. Bîrnova. Relații la telefon 259611. (1246117)

■ Casă în Bîrnova, 9.000 m teren, vie, pomi fructiferi, curent electric, posibilități pentru telefon, șosea asfaltată, 350 milioane lei. Relații la telefon 259611. (1246117)

■ Casă, 4 camere, în Belcești, centru, la șosea. Telefon 177857. (1246830)

■ Casă 3 camere, bucătărie și alte anexe gospodărești, teren 2.542 mp, vie, livadă, curent, fîntînă în curte, 150 mp de la șoseaua principală și calea ferată, vad comercial bun pentru privatizare, 200 milioane lei, neg. Reper: la ieșirea din Lețcani, șoseaua spre P. Iloaiei, după postul de poliție, prima la stînga și iarăși prima la stînga, a treia casă pe stînga, nr. 560 la poartă, fam. Gînțu. (8 km de Iași - Lețcani). (1246828)

■ Casă de tip vilă, cu 3.500 mp în Huși, str. Fundătura Viilor nr.12. Informații, după orele 17, la telefon 035470362 - Huși sau 032-177301 - Iași. (1251507)

■ Casă, parter și etaj, 6 camere, holuri, baie, beci, curte, str. Ipsilanti nr. 27. Telefon 140536. (1003885)

■ Casă nouă, 4 camere, situată în localitatea Bălțati + 800 mp teren. Telefon 171859, 094-578215. (1251520)

■ Casă cu 1.000 butuci vie, 5.000 mp grădină și 1,5 ha în extravilan cu recoltă (porumb). Preț 55 milioane lei, neg. Avasilcăi, sat Gîrbești-Țibana - Iași. (1246880)

■ Casă două corpuri, teren 1.250 mp, încălzire centrală cu gaz metan, dependințe, zona Moara de Vînt. Preț informativ 300 milioane lei. Telefon 177035. (1246472)

■ Vilă cu teren peste 1000 mp, tot confortul, plus spațiu amenajat pentru diverse, lîngă pădurea Breazu. Preț neg. Telefon 032/110551; 032/149426. (1246900)

AUTO MOTO

Autoturisme Românești

OFERTĂ DEOSEBITĂ

■ VÎND DACIA 1410 AN 1998, STARE EXCEPȚIONALĂ. TEL. 018615280.

■ S.C. DAFELCO vinde Dacia Nova din 1997, în garanție și cu asigurare CASCO. Preț negociabil. Relații la telefon 031/532561 sau 031/524594. Pentru societăți, TVA deductibil

■ Dacia 1310, an 1986, stare ireproșabilă. Relații la telefon 092306968; 171067. (1246883)

■ Dacia 1300 în perfectă stare de funcționare, an fabricație 1978, preț negociabil. Telefon 167528. (0798694)

■ Aro 10, preț 9 milioane lei. Relații la telefon 259611. (1246117)

■ Dacia 1410 Berlină, alb 13, an fabricație octombrie 1995, 29.000 km la bord, aspect și funcționare ireproșabile. Preț 25.500.000 lei, negociabil. Telefon 094/507992. (1246284)

■ Dacia 1310-L, an fabricație 1994, consum mic 6,3-8,5 l/100km, grena metalizat, 5 trepte. Preț 26,5 milioane lei. Telefon 173217, între orele 17,00-20,00. (1251511)

■ Dacia Berlină, an fabricație 1997, preț 5.500 DM. Telefon 252826. (1246719)

■ Dacia 1410, 5 viteze C.N. 87, albastru Egipt, perfectă stare. Telefon 143406; 135602. (1246041)

■ Oltcit Club, fabricație 1989, telefon 231931, după ora 20.30. (1246801)

■ Dacia 1310, an fabricație 1987, arată și funcționează ireproșabil. Preț negociabil. Telefon 163978; 117517; 094/523422.

■ Fără comision, înscriere auto Dacia berlină cu ridicare pe data de 10.08.1998, telefon 220946. (1246274)

■ Dacia 1300, motor - 1400, reparație capitală caroserie, antifonată, an fabricație 1976. Preț 9 milioane lei. Telefon 259130. (1246915)

■ Dacia 1307 (5 locuri + ladă 1500 kg capacitate) fabricată în 1996. Arată și funcționează ireproșabil. Dau factură deducere TVA. Telefon 094/615410. (1246918)

Autoturisme Import

■ Vînd NISSAN SUNNY, 1,6 cmc, injecție, catalizator, numere noi, 7800 DM, și FIAT PANDA, decapotabil, consum 4 %, numere noi, 1300 $. Tel. 094-522124 sau 034-112109.

URGENT!

■ FORD PROBE, fără vama achitată. Tel. 034-143719, 092-704931.

■ Vînd FORD ESCORT BREAK, neînscris, fabricat august 1996 cu EURO 2, 2 x AIRBAG, SRS, ABS, preț negociabil 17.500 DM, 26.000 km și numere germane valabile 1 an. Accept variante. Tel. 034-116068, mobil 094-527954.

■ Vînd FIAT 1300 omologat, vopsea originală, tapițerie piele, servo frînă. Preț 11 milioane lei negociabil. Tel. 034-183757.

OFERĂ DEOSEBITĂ!

■ VÎND NISSAN SPORT, MODEL DEOSEBIT 1,6 i, consum 5,8 %, CATALIZATOR, 130 CP, STEREO BLAUPUNKT - 6 BOXE, TRAPĂ, SUPERBĂ, PREȚ NEGOCIABIL. TEL. 034-112109, 094-522124.

■ Vînd Opel Record 2,2i, stare ireproșabilă, an fabricație 1986, servodirecție, servo-frînă, închidere centralizată, înmatriculat persoană fizică, 4.800 DM, negociabil. Tel. 094-555150.

■ AUDI 90, fabricație 1991, 2300 cmc, înmatriculat persoană fizică, februarie 1998, multiple dotări. Tel. 034-116264.

■ Vînd FORD ORION, 1991, 1800 cmc, 80.000 km, DIESEL, înmatriculat. Tel. 092-245895 sau 034-122459.

■ Audi 100, 2, O i, 1990, Germania climă, ABS, Servo, centralizată, înmatriculată, iulie 1998, 50 milioane, negociabil. Tel. 094880505.

■ Vînd Renault 21 din 1987, înmatriculat FU. Telefon 092/331956, 032/151922.

■ BMW 518, 1980, certificat BMW 525 și BMW 323 valabile 1976-1981; piese BMW seria 3 și 5 din dezmembrări. Tel. 094-852700.

■ MERCEDES 709 D, utilitară 3,5 tone, an 1990, motor 4000 cmc, injecție directă. Preț 100 mil. Tel. 092.286.348.

■ Mosckwich 408 în stare de funcționare prin însumarea elementelor componente ca piese de schimb (5 roți complet echipate, caroserie, parbrize etc). Prefer să o vînd nedezmembrată dar nu exclud și alte variante. Preț negociabil. Relații la telefon 147766. (1246741)

■ Opel Ascona Sport și Mitsubishi Galant, înmatriculate, stare excepțională, preț negociabil. Telefon 032/153516. (1246258)

■ NISSAN-TERANO II, AN FABRICAȚIE 1997, BENZINĂ, NEGRU, ÎNMATRICULAT. PREȚ 50.000 DM, NEGOCIABIL. TELEFON 018/613314 - ORELE 8,00-16,00; 210005 - DUPĂ ORELE 20,00. (1251510)

■ Opel-Vectra, 1989, 1,8 l, benzină-gaz, înmatriculat persoană fizică, gri-metalizat, preț 10.500 DM sau 50 milioane lei. Telefon 210164. (1246037)

■ Opel Kadett 1/4, an fabricație 1982, neînmatriculat, stare foarte bună. Preț 4.500.000 lei, negociabil. Acte Opel Kadett '77. Relații la telefon 114228. (192543)

■ Mosckwich 408 și cumpăr acte pentru remorcă. Telefon 153067.

DIVERSE

OFERTĂ SPECIALĂ

■ VÎND BUS-URI FORD TRANSIT (AUTOUTILITARE) DIESEL ȘI BENZINĂ, INTRODUSE RECENT ÎN ȚARĂ, CU TAXE VAMALE INCLUSE, PERSOANĂ FIZICĂ, PREȚURI ACCESIBILE. LANCIA DEBRA, TURBO DIESEL, KLIMĂ, ALARMĂ, GEAMURI ȘI ÎNCHIDERE ELECTRICE, CASETOFON AUTO-REVERS SONY, RECENT ÎNMATRICULATĂ ÎN ȚARĂ, PREȚ 6500 $ NEGOCIABIL. MAZDA 626, BENZINĂ, 1986, 5 PORTIERE (GERMANIA), NEÎNMATRICULATĂ ȘI MAZDA 626 ÎNMATRICULATĂ, PERSOANĂ FIZICĂ CU CARTE IDENTITATE ȘI NUMERE NOI 2000 $ NEGOCIABIL ÎMPREUNĂ. MERCEDES 307 D CAMIONETĂ CU bASCULARE, NEÎNMATRICULATĂ, STARE IREPROȘABILĂ, 3500 $ NEGOCIABIL. OLDSMOBILE (GENERAL MOTORS SUA) CUPE, FULL OPTION, NEÎNMATRICULATĂ, CU VAMA ACHITATĂ 2000 $. TEL. 094-602766.

■ CAUT CUMPĂRĂTOR PENTRU AUTOCAMION MAN DE 10 TONE, 370 CP, FABRICAT 1991 AFLAT ÎN GERMANIA, PREț 35.000 DM ȘI COMBINĂ CLASS MERCATOR DE 3 M, 1900 ORE LUCRATE, STARE FOARTE BUNĂ, PREȚ 19.000 DM, FĂRĂ VAMĂ. TEL: 030/216034, 094 543330, SAU DIRECT ÎN GERMANIA, 0049221504385

■ Vînd tractor U650, remorcă autoizotermă RABA, toate în stare perfectă. Telefon 094854086 sau 031/582174

■ Vînd Saviem, stare perfectă, preț convenabil. Telefon 030/227476.

■ Vînd TRACTOR U650 din 1995, echipat cu troliu pentru pădure 65.000.000. Tel. 033/210.239.

■ Vînd circular multiplu (multilamă) Esterer și macara Capra 3 tone. Tel. 033/215.052.

■ S.C. TRAIAN SRL vinde - autotractor MERCEDES 1935 LS cu semiremorcă KRONE de 24 t; -autotractor DAC 19.280 FS cu semiremorcă frigorifică automecanică SF3 de 16 t; -autovehiculele sînt în stare foarte bună. Relații telefon 031/530765 sau la sediul societății din Calea Națională nr. 46

■ Vînd RENAULT ESPACE, 7 locuri, 1991, persoană fizică. 1.250 DM. 092-388.095.

■ Vînd RULOTĂ CHAMPING, cu toate dotările, neînmatriculată. Telefon 092317921 sau 033-732828.

■ Motocicletă Dnepr înmatriculată 1994, 2300 km, cu mici defecțiuni. Preț 3 milioane lei. negociabil. Comuna Prisăcani, sat Moreni - Găină Matei (Buriană C. Romeo). (1246476)

■ CONVENABIL MICROBUZ MARCA FIAT 9 LOCURI ȘI SPAȚIU PENTRU MARFĂ. MOTOR 2.500 CMC PE MOTORINĂ, STARE DE FUNCȚIONARE PERFECTĂ. TELEFON 212756.

■ KLEY BUSES - OLANDA vinde din stoc AUTOCARE noi și second hand. Telefon/fax: 01/3214096; 10/3217981

■ Vînd Saviem stare perfectă, preț convertabil. Telefon 030/227476 -Suceava.

■ Tractor U 650 cu remorcă - 9,5 tone înscrisă în circulație cu numere noi. An fabricație 1993. Telefon 094216894. (1246863)

■ Autoizotermă TV 35, 2 tone, stare bună de funcționare, carte identitate. Telefon 296749.

■ Elevator hidraulic auto 2,5 tf, nou, autorizat I.S.C.I.R.. Telefon 234004, orele 10,00-16,00.

PIESE

■ REM AUTO - Piatra Neamț - vinde din stoc și pe bază de comandă, piese auto din dezmembrări din Germania și auto de orice tip. Telefon 033/22.17.86,

■ SC CARSERO SRL vinde PIESE AUTO IMPORT second hand - Renault, Citroen, Peugeot, VW - AUdi, FIAT, Opel, Ford etc. - prin depozitele din Bacău, sat Sarata tel. 034-154587 și Iași, B-dul Chimiei 2 Bis, tel. 032-123687.

■ Vînd piese și componente auto second - hand pentru: Ford, Mazda, BMW, Opel Audi, Golf, Mercedes, Renault, Mitsubishi, Pegeut. Tel. 036/311246, 092244769.

■ Vînd JANTE MAGNEZIU 13" pentru CIELO și DACIA 1300. Tel. 094-602767.

■ Vînd componente auto second - hand pentru: Audi, Mercedes, Opel, Ford, Pegeut, Renault, etc. și mașini ambalat. Tel. 036/311246; 092244769.

■ Cutie viteză, electromotor, alternator, chiuloasă, și altele,.. pentru Volkswagen Golf 1,1, benzină. Telefon 270571. (1246790)

■ Două motoare, stare foarte bună Mercedes 300 D, aduse din Germania. Telefon 092364015. (3016114)

■ Orice piesă și element caroserie Ford Escort XR3, 1,6 cmc carburație. Prețuri minime. Telefon 032/176397. (1246788)

■ Cutie viteză pentru Dacia 1304-1307, în bună stare de funcționare, preț negociabil. Telefon 233158, după ora 17,00. (1246839)

■ Piese camion SRD-5T, motor R2 cutie, grup și diferite ansamble. Releații după ora 18,00 la telefon 176361; 295716. (1246777)

■ 5 jante magneziu în 4 prezoane (VW, BMW, Audi, Renault) și piese Renault 18. Telefon 118056 (după ora 16,00). (0798848)

■ Piese-caroserie Opel Kadett 1,3, benzină, chiulasă Renault, benzină, piese motor Mitsubishi 1,2-1,4, piese motor Volkswagen 1,6 Diesel. Telefon 172098.

CUMPĂRĂRI

■ Cumpărăm autoturisme import avariate și neînmatriculabile. Vindem piese originale noi și second-hand. Sigur și rapid! Oferim SERVIS complet într-un singur loc: AUTO ROLLA Buzău, lîngă Sheel. Sunați acum: 038/710.848, 720.186, 094.816.113.

URGENT

■ Cumpăr mașină NISSAN - LAUREL 2.8 D SGL, avariată, pentru piese schimb, înmatriculată. Relații la tel. 034-113717.

■ CUMPĂR ACTE FORD TAUNUS BREAK, MODEL '80-'81.

■ Cumpăr DAEWOO, ESPERO sau CIELO. Tel. 037/629557.

■ Difuzor (sticlă) pentru stop dreapta-spate la Fiat 125. Telefon 271467, după ora 15,00.

Oferta săptămînii: tehnică de calcul - birotică

Alege cea mai potrivita imprimanta pentru tine:

EPSON

Stylus COLOR 300
Stylus COLOR 600
PRET EXCEPTIONAL

QUARTZ MATRIX

Centru autorizat de distributie si service EPSON
Bd. Stefan cel Mare 10bis, Casa Modei, et. 2
Tel: 217248, 217258, Fax: 217262
qmatrix@quartzmatrix.ro

SPRiNT
COMPUTERS

Oferte speciale
World Cup 1998

your password for tomorrow
SPRINT

INTEL PENTIUM 166/200/233MMX
499/549/599$
INTEL PENTIUM II 233/300Mhz - 899/1149$
Monitoare (numai cu sisteme WorldCup în limita stocului)
GOLDSTAR 14"- 139$ PHILIPS 104B, 14"- 164$
SAMSUNG 15" - 182$ PROVIEW 17" - 299$
LG Studioworks 17" - 499$
Pret fara TVA.
BONUS
Certificat ISO 9002
Str. Gh. Ghibãnescu nr.1 Tel: 032/ 211.381

EPSON
Imprimante
scannere
consumabile
service

IBM Business Partner

Konica
Copiatoare
multifuncționale
consumabile
service

Soluții integrate pentru problemele Dvs. !

QUARTZ
Magazinul Quartz, bd. Independenței Y1-Y2,
tel.: 032/216412, 216413, 146152; fax: 032/216412 mobil: 094-545026
US UNITRADE SYSTEMS

SYSCAD Tel. 032 213785 Fax 032 217166
Calculatoare TARGA - 3 ani garantie
Consumabile pentru imprimante
Accesorii pentru Calculatoare
Mobile Rack for HDD = 160.000
*Filtru monitor =54.000 * CD Blank =22.000*

OMNIUM
Tel: 145993-magazin, 216528-fax, 213027-sediu E-Mail: omnium\mail.dntis.ro
CALCULATOARE • COMPONENTE • IMPRIMANTE • COPIATOARE • COMPONENTE MULTIMEDIA • SOFTWARE
CEA MAI BUNĂ OFERTĂ A ANULUI !!!
(De pînă acum ...)
SUNATI - NE PENTRU A AFLA *NOILE* PRETURI !!!

TEL/FAX:
032-216281
Shatter
*Hârtie imprimanta (A, A - 1,2,3 exemplare)
*Hârtie copiator A, A. Hârtie scris
*Riboane pentru imprimante matriceale
*Consumabile pentru copiatoare (tonere, cilindre, etc)
*Role fax ; role telex ; role copiator A, A, A ;
*Accesorii calculator (tastaturi, diskete, filtre protectie, etc.)
Program: zilnic: 9-19
Sediu: IAȘI, Stadion "Emil Alexandrescu"

NOU
IMPACT
Computers Shop & Internet Café
Oferim soluții
OFERIM SOLUTII!
Comstart '93 Cuza Vodă 43 (Golia) tel./fax: 215 341, 215 203, 279 890

Universal RX
Proiectare, execuție, service
REȚELE CALCULATOARE
CABLARE STRUCTURATĂ
Microsoft Authorized Dealer — software personal calificat
Canon Official Dealer — imprimante jet și laser, copiatoare, faxuri
Hewlett Packard Authorized Reseller — imprimante jet și laser, consumabile, plottere
SALIENT Master V.A.R. — calculatoare Pentium MMX, 6x86 M2, Pentium PRO, K6, Pentium II
Vânzări în **RATE !**
Str. Grigore Ureche nr. 3, Tel / Fax: 212 660, 217 254

REL COMPUTER
Distribuitor autorizat
LG EPSON LANIER
Calculatoare, imprimante, copiatoare
Case de marcat , cîntare electronice, consumabile
Iași, Șos. Arcu nr. 12, Bl. Z18, tel./fax 032-214190

- **CALCULATOARE**
- **IMPRIMANTE**
- **CONSUMABILE**

în RATE și LEASING
elcom INTERNATIONAL
societate ROMÂNO-GERMANĂ
dealer EPSON
Iași, str. C. Negri nr. 4, tel. 032 / 217233, 217903
Noi sintem solutia optima pentru dvs. !
6x86 166 Mx
5.244.000
(TVA Inclus)

le modèle
Sf. Lazăr nr. 53
Tel./fax 239003
calculatoare
imprimante
rețele
faxuri
copiatoare
aparatură foto
Ultra PRO — Canon
Hewlett Packard — IBM
Seikosha — EPSON
POSIBILITATE DE PLATĂ ÎN RATE FĂRĂ DOBÂNDĂ!

SERCOM
Vrei un Pentium?
4.690.000!!!
TVA inclus
ĂSTA-I PREȚUL!
Tel: 231001, 239396, 122589
B-dul N. Iorga, nr.46

LIVIUS

BackOffice Small Business Server
Windows95
Office97

Microsoft Certified Dealer
În lumea calculatoarelor aveți nevoie de un prieten !
LIVIUS Iași, str. Fătu nr. 1A, tel/fax: 032 - 11.22.21, 11.59.22, http://www.livius.ro, e-mail: livius@livius.ro

ACE COMPUTERS
importator & distribuitor autorizat DTK Computer
Distribuitor DTK Computer
Canon
Hewlett Packard Authorized Reseller
Microsoft Certified Dealer
EPSON
Iași, str. Grigore Ureche, bl. W. Mărăcineanu
tel./fax 032/213122, 213130

AVICENA COMPUTERS
Facilități de plată în RATE și LEASING
Inscripționări CD
Execuție rețele cu echipamente de brandname: 3Com Bay Networks
Distribuitor autorizat: TARGA LEXMARK
IASI, Bd. Stefan cel Mare nr. 10 E-mail:avicena@mail.dntis.ro, http://home.dntis.ro/~avicena/
TEL:032-217961 FAX: 032-213047 GSM: 092-371107

INFOSERVICE
"AGER" ⟹ ISO 9002

IBM 233 MMX 6x86	5.500.000 LEI
PENTIUM 200 MMX	5.860.000 LEI
PENTIUM 233 MMX	6.200.000 LEI
PENTIUM II 233 MMX	7.900.000 LEI

Mb VX PRO II MMX, HDD 2.1 Gb, 16 Mb EDO RAM, Video Card 1 Mb, Monitor 14" Digital
IMPRIMANTE, Canon, Seikosha, HP
"CONTGEN" Program performant de contabilitate
COPIATOARE MINOLTA Second Hand
PRETURILE INCLUD TVA
PLATA IN RATE
10% avans 12, 24 rate prin BANCA
$$ Nou pentru Societati Comerciale - 40% avans si 3 rate lunare, fara dobinda
Bd. COPOU nr. 4 Tel./Fax: 211745/144718

THE DOCUMENT COMPANY
XEROX

☑ copiatoare alb-negru și color
☑ sisteme de copiat planșe
☑ plottere, imprimante
☑ faxuri, masini de scris electronice
☑ consumabile și piese de schimb
☑ service în garanție și postgaranție
☑ service total

GIROS COMPANY
Iași, Str. I. C. Bratianu 20-22
☎ 032/210.872

TONER
piese de schimb // service pentru imprimante jet sau laser
RATE!
hîrtie pentru copiator și imprimantă, calc A4/A3
Copiator OCE 2075 A4/A3, 22 copii/minut, ZOOM
6.500.000 (TVA inclus)
ZACH & SON
21.98.85
14.58.22
21.16.17

ZACH & SON 219885 145822 211617

Pentium 200 MMX	4.450.000 lei
Pentium 233 MMX	4.750.000 lei
Monitor 14" SVGA color	1.550.000 lei
Imprimantă Seikosha SP 2400, A4, 9 ace	2.350.000 lei
Imprimantă Olivetti JP - 190, A4, color	2.150.000 lei

Prețurile includ TVA.
Sistemul include:
Minitower Case 200 W, HDD 2,8Mb VX Pro 256 K, 16 Mb RAM, FDD 3,5" 1.44 Mb ALPS, Video Card 1 Mb SIS, Cooler, Tastatură Win 95, Mouse.

RomUS
TRADING & DEVELOPMENT
RD computers
Calitate
negru
pe
alb
Tel. 210.492

Vînzări

TABLĂ ZINCATĂ

Calitatea I "Sidex" - 0,4x1230x2000. Telefon 032/125266, 032/239436

■ Semicursieră BWC (Germania), stare foarte bună de functionare, pret 800.000 lei. Telefon 210048.

BIJUTERII AUR

Verighetă, lant (4,5 g). Aur prelucrat, de 14 K. Pret 100.000 lei/g. Telefon 175508.

COLECȚIE DE TIMBRE

Colectie de timbre românești neobliterate, inclusiv colite, la pret de catalog (perioada 1969-1987). Telefon 094/564446.

STORCĂTOR BRAUN

STORCĂTOR DE FRUCTE BRAUN. TELEFON 175508.

BOFA

TRUSĂ COMPASURI BOFA. TELEFON 175508.

ROTRING

TRUSĂ ROTRING (4 STILOURI ȘI 3 REZERVE); TRUSĂ ȘABLOANE LOGAREX. TELEFON 175508.

RICHTER

TRUSĂ COMPASURI RICHTER. TELEFON 175508.

■ Mașină de spălat Albalux 7.1. Telefon 175508.

■ Vînd mese de biliard noi cu placă de marmură sau înlocuitor, sistem cu fise și la oră, accesorii, mobilier birou. Transport. Preturi fără concurentă. Telefon 094/580068; 030/441184; 030/442724. (128669)

■ Bicicletă SPUTNIK. Stare bună de functionare. Relatii la telefon 761354.

■ Pătut din lemn stejar, canapea cu două fotolii, canapea extensibilă, vitrină, stare foarte bună, pret negociabil. Telefon 164248.

■ Rucsac cu cadru metalic (fosta RFG), mașină de scris "Erika". Telefon 210295.

■ Mobilă tineret, model pentru export și garnitură mobilă pentru copii (paturi suprapuse). Telefon 210295.

■ Instalatie gaz metan (butelie și accesorii) pentru autoturism. Telefon 217091.

■ Mașină de cusut "Sanda", patine cu rotile "Roller" pentru copii, 10 ani (cu protectii și cascheta), trusă "Rotring", șabloane "Staedtler", căsută "Barbie" pentru copii. Telefon 210295.

■ Pompe volumetrice noi, pentru dozatoare FRESCO sau MAGIC, Italia. Pret foarte avantajos. Telefon 032/170209; 094/630282.

■ Cură de slăbire eficientă! 5 kg minus în 10 zile, fără înfometare, fără transpiratie, fără febră musculară. 50.000 lei/zi. Telefon 092/317671. (1003631)

APOMETRE

Contoare tip ZENNER și NARVAL; agrementare, la cele mai mici preturi, numai la magazinul ALFA din Complexul Ștefan cel Mare - Iași (vizavi de ASIROM). Tel. 177857. (1246829)

SERVICIU DE MASĂ JENA

6 persoane - 44 piese (cu model) culoare maron - Franta. Telefon 129521.

CABINET STOMATOLOGIC

Sau caut asociat pentru cabinet stomatologic în zona Tătărași. Telefon 271539. (1246941)

OFERTĂ SPECIALĂ

SC vinde5: tablă aluminiu toate dimensiunile 0,4; 0,5; 0,7; 0,8; 1; 1,2; 1,4; 1,5; 2; 3; 5 mm, tablă aluminiu striată 2,5; 3; mm, stuco 0,7; 0,9 ; cutată 0,5; 0,8 profil firmă luminoasă, cornier aluminiu, toate dimensiunile. Tel./fax; 034-117883.

■ Vînd bloc motor D127 cu anexe. TEl. 17.08.77.

■ Vînd pianină perfectă stare. Placă bronz. Tel. 17.08.77.

■ SC SORGENT SA BACĂU producător de armături (marcă înregistrată) din alamă pentru instalatii cu teavă multistrat, licentă KITEC Anglia, asigură toată gama de repere necesare la pret de producător. Informatii la tel. 034/18.80.58, 034/14.43.64.

■ VINDEM EN GROS HAINE SECOND HAND IMPORT GERMANIA. PRET 15.000 LEI INCLUSIV TVA. ASIGURĂM TRANSPORTUL GRATUIT. TELEFON 092352828.

■ Vînd cuptor ars portelan COMPACT 100, sigilat, 3500 $. Tel. 136375.

■ VÎND EN GROS HAINE SECOND HAND IMPORT GERMANIA, PRET 15.000 LEI INCLUSIV TVA/KG. ASIGURĂM TRANSPORT GRATUIT. TELEFON 092352828.

■ SC SPLENDID SERVICE vinde vitrine frigorifice, verticale și orizontale, cameră frigorifică, automat cafea, compresoare petru vitrine și camere frigorifice. Tel. 034-118566 sau 094-868305.

OFERRTĂ EXCEPȚIONALĂ

CENTRALE TERMICE SAINT ANDREEA - Model PIPER - aprindere piezoelectrică 24 KW - 13,7 l/min, apă caldă PRET 6.500.000 lei; - Model MIA - aprindere electronică 33,6 KW - 18,9 l/min. apă caldă PRET 8.600.000 - Radiatoare din otel dublu emailat DUNAFER numai prin SC WESR LINE tel. /fax 034-143471 și mai oferim la preturi accesibile: cazane, arzătoare, boilere, încălzitoare instantanee, hidrofoare, pompe, teavă multistrat și fitinguri din alamă.

■ Importator direct Italia. VINDEM: utilaje frigorifice /vitrine orizontale-verticale, lăzi, camere, dozatoare bere, compresoare 200-800 W, cuptor pizza, scaune frizerie, frigidere/. Asigurăm transport -garanție și post garanție. DESFACEM: înghetată -wafe și pe băț cu diferite glazuri și alune. Telefon 031/616891; 094/560102

■ Vînd îmbrăcăminte second-hand, import Elvetia. Tel. 033/21.44.64 sau 092-22.04.50.

■ Vînd gater hidraulic instalat, hală gater, PT 100 KWA și instalatie. Gater mecanic și 1500 mc masă lemnoasă licitată; debităm bușteni. Tel. 033/621.522.

■ Vînd VITRINE, DULAPURI, FRIGIDERE, CONGELATOARE, AGREGATE și MOTOARE FRIGORIFICE. Telefon 033-734684, mobil 092360279, 092707339.

■ Vînd mese biliard noi. Vînd plăci marmoră pentru biliard. Vînd Suzuki Vitara 1992 înscris. tel 030 444470; 094 586943

■ Vînd pui Rottweiler, pedigree, vaccinati, monta mascul, import Germania (Zoro von DER Wald Achqelle). Tel. 036/453891, după orele 16.00.

■ SC vinde en gross: PESTE congelat oceanic, PESTE proaspăt. Cele mai avantajoase preturi! Tel. 092.308.336, 037/613400.

■ Vînd fabrică de prelucrare lemn-gater, uscătoare și tîmplărie-binale, mobilier, parchet, lambriuri. Telefon 030/465961.

■ Prelate auto și terase din material import prin CORTEX SRL Fălticeni. Telefon 094533980 și 094580056.

■ IMPORTATOR DIRECT, vînd ÎMBRĂCĂMINTE second hand, import SUA și Olanda. Telèfon 092397925.

■ Vînd ghilotină pt. tăiat hîrtie: lungimea max. 1120 mm; lungimea mesei 600 mm. Tel. 039/628510, 683734, Brăila

■ Vînd 200 bucăti PORCI vii, 12.500 lei/kg. Negociabil. Craiova - 092.711.837.

■ Vînd EN GROSS îmbrăcăminte și încăltăminte second hand de sezon. Importator direct BELGIA. 036/813.629, Tecuci, 094.888.738.

■ IMPORTANT! Vindem încăltăminte second-hand în saci sigilati, PRET PROMOTIONAL 21.900 lei cu TVA și haine second-hand din COLECTĂ DIRECTĂ - pret 12.200 lei cu TVA. Telefon 031/511634; 031/512945; 094/503902

■ Vînd masini POPCORN, materii prime POPCORN, piese schimb pentru masini USA, POPCORN ambalat. Tel. 034-112600, 137848.

■ Sistem AUDIO "Montarbo 2000 Watt Proel Italy" pentru sonorizări. Accept variante. Tel. 037/231308; 094.524.014.

■ Vînd CORTINE pentru terase 3x3 m, diferite culori. Pătrate și hexagonale vizibile la stand VASION la Fast Food. Relații la tel. 092-277034, 034-116190.

■ Compresor universal, masă 6 scaune tapitate, pompă udat grădina, chitară bas. Telefon 179840. (1251534)

■ S.C. SRL fără activitate, înființată în 1995, bilant zero. Pret 1 milion negociabil. Telefon 124775

■ Seturi baie Olivia, Melania, albe, noi, 8 piese, 450 mii, color 590 mii. Asigur transportul. Telefon 094/860555. (1251604)

■ Masină spălat Alba Lux 15.2. fără storcător, din 1995, stare de functionare foarte bună. Pret negociabil 375.000 lei. Relatii la adresa Lunca Cetătuiei, bl. 78 B, sc. A, et. 1, ap. 6 (deasupra poștei) toată ziua. (1246749)

■ 3 m pătrati gresie spaniolă (portelanată) dim. 50/50 cm. Preț 250 mii lei. Telefon 164256. (1246205)

■ Urgent acte SRL - fără activitate, capital social 200.000, comert, import-export. Pret 1,2 mil. Telefon 145915. (1246478)

■ IVOMEC flacoane 100 ml. Telefon 163386. (1246475)

■ SRL, toate activitățile - din 1994. Preț 1.000.000 negociabil. Telefon 124792. (1246468)

■ Pianină "Ceaicovsky", placă bronz, corzi încrucisate, acordată, an fabricatie 1985, nouă, nefolosită. Pret estimativ 11 mil. lei. Telefon 143204. (1246452)

■ Aur 14 K - 24G, lant model deosebit. Pret fix 80.000 lei/gramul. Telefon 121143. (1246740)

■ 5 ha iarbă. Telefon 140698, între orele 16.00-21.00. (1246739)

■ Set pentru baie alb simplu, pret negociabil. Telefon 152318. (1246056)

■ Masină de cusut "Nicoleta" nouă. Telefon 032/231228, după orele 17.00. (1246896)

■ Vitrină, filtru cafea nemtesc, covor ardelenesc 3/1,5 m, model deosebit, cercei aur 2,5 g. Pret negociabil. Telefon 175731. (1246783)

■ S.C. ASBEER S.A., cu sediul în Iasi, strada Păcurari 95, vinde din stoc butoaie din aluminiu de 100 litri, scoase din functiune la pretul de 200.000 lei bucata - TVA. Doritorii se pot prezenta zilnic la sediul societății cu numerar sau cu CEC, între orele 7.00 și 16.00

■ Birou lemn masiv, cu dulap și patru sertare, stare exceptională. Pret informativ 1,2 milioane (negociabil). Telefon 175831

■ Masă fantezie, albă, picioare drepte, nouă, pret negociabil. Telefon 118351. (1003918)

■ Pui cocker spaniol negri, aurii. Relatii la telefon 142548, familia Chirilă. (1003917)

■ Bicicletă ergonomică, cort patru persoane, aparat sudură 220 V, teasc și zdrobitor mici. Telefon 156874

■ Mașină de cusut "Ileana" - negociabil. Telefon 132405

■ Mașină de cusut "Ileana" nefolosită (stil mobilă). Telefon 110591. (1246857)

■ Recamier în stare foarte bună, pret convenabil. Telefon 134271 și 111576, după orele 18.00. (1246876)

■ Aparat RÖENGEN radiografii dentare. Telefon 094516462

■ Tractor încărcător hidraulic, bazin tablă inox pentru 2.000 l, mori pentru uruială și desfăcat porumb, sîrmă nichelină cu diametru 1,5 și 2,5, utilaje pentru ciupercărie. Pret negociabil. Telefon 132577 - orele 8,00-14,00 și 231223 după ora 14,00. (1246835)

■ Pui de boxer german tigrat. Telefon 128834. (1246846)

■ Urgent și avantajos, moară pentru furaje (ciocănele). Cojan Ionel, str. Muncii, nr. 39, Iasi. (3017507)

■ Masini de scris, car mare și mic. Relatii la telefon 259611. (1246117)

■ Aragaz trei ochiuri și cuptor în functiune (Carpati), cartușieră și toc Arma - piele, pat pliant. Telefon 132348. (1246728)

■ Otel-beton OB 37, diam. 8, colaci. După orele 17,00. Telefon 173366. (1251502)

■ Masă fantezie, masă telefon, două dulapuri suspendate, noi, din lemn masiv. Relatii la telefon 129405. (1246826)

■ Foarte urgent, usă intrare apartament, din stejar uscat, model deosebit. Pret 1,1 milioane lei, neg. Telefon 293071. (1246818)

■ Două locuri de veci la Cimitirul "Buna Vestire", la alee. Pret mult mai mic decît pretul oficial de vînzare al primăriei. Telefon 135526. (1003899)

■ Loc de veci la Cimitirul "Eternitatea". Telefon 219043 (orele 9,00-19,00). (1003909)

■ Masă 12 persoane, 4 scaune tapitate, masină de spălat import Germania și aragaz. Pret convenabil. Teleofn 223077. (2317350)

■ Betonieră 0,275, perfectă stare. Pret negociabil Telefon 138866; 132535.

■ Cavou 3 cripte, constructie recentă la Cimitirul "Eternitatea", în apropierea bisericii, parcela 26 bis, rîndul 17. Telefon 175352. (1246764)

■ Vînd aparate foto ZENIT 122 TRIPLOC, mașini de cusut. Avantajos. Telefon 094862520; 224945; 133830. (1003748)

■ Jaluzele din aluminiu. Pret minim fără avans. Montaj gratuit. Telefon 173434. (1246544)

■ Vînd centrale termice import Olanda. Preturi între 2-4 milioane. Telefon 094593646, 222058, 134098. (1246548)

■ Triplok cu 4 ate, radio pick-up rusesc, pătut copil, aparat foto rusesc, tablă gr. 2,5/2 mm, coli 2/1 m. Pret negociabil. Telefon 293797. (1246752)

■ Două camere frigorifice și un bazin inox. Telefon 171646 sau 124281. (1003561)

■ Urgent, la pret convenabil, aspirator nou japonez și servicii masă Ena 44 piese cu model (VERECO). Telefon 127612. (1246026)

■ Cort nou, 4 persoane, pret convenabil. Relatii la telefon 133909 - Petrică. (1246272)

■ Expresor cafea. Telefon 094/899332

■ Dozator suc "Bosch" nou și dozator bere, convenabil. Telefon 094/899332

■ Mobilă diversă. Telefon 237065. (1251524)

■ SRL - comert și tonetă în functiune. Telefon 225601. (1251530)

Electronice

OFERTĂ SPECIALĂ

Avantajos videorecorder Panasonic (model cu lift), televizor color Elcrom, magnetofon stereo M2405 cu 10 benzi și televizor alb-negru Modern (cu lămpi), toate în stare de functionare. Telefon 094/563577 (Iasi)

CASE DE MARCAT ELECTRONICE

CASE DE MARCAT ELECTRONICE. Distribuție, service, consumabile prin S.C. ELCOSERV S.R.L. Iasi, telefon/fax 230205. (1003519)

CÎNTARE ELECTRONICE

CÎNTARE ELECTRONICE
CÎNTARE ELECTRONICE
Distribuție și service prin S.C. ELCOSERV S.R.L. Iasi, telefon/fax 230205. (1003519)

CASE DE MARCAT CÎNTARE ELECTRONICE

Case de marcat. Cîntare electronice. Preturi de distribuitor! Asistenta tehnică garantie și postgaranție asigurată de specialisti cu experientă. Reparatii pe bază de comandă. Nou! Creșterea capacitătii de înregistrare, prin eliminarea zecimalelor la ELKA 82M. S.C. INITA S.R.L. Iasi, str. Mitropolit Varlaam, nr. 5, telefon/fax: 032/131726. (1003721)

■ Masini de spălat automate, second-hand, "Miele", "Siemens", "Bosch", "Zanussi", "Indesit". Garantie 6 luni, postgarantie. Telefon 210802; 094/513558. (0798836)

■ Tv color, second-hand, "Philips", "Grundig", "Universum", "ITT", "Saba". Garantie 6 luni, postgarantie. Telefon 210802; 094/513558. (0798836)

■ CAMERĂ VIDEO SONY NOUĂ - CASETĂ MICĂ. PRET 2.000 DM. TELEFON 018-613314, ORELE 8,00-16,00 SAU 210005, DUPĂ ORELE 20,00. (1251510)

■ REM ELECTRONICE - PIATRA NEAMT. Cea mai tare ofertă de componente electronice și electrocasnice. Tel. 033/232.212.

■ Televizor color, stare foarte bună de functionare. Pret informativ 1,5 mil. lei. Telefon 219617. (1246062)

■ Calculator - 486 DX4 100 Mhz, 24 Mb RAM HDD 850 Mb, placă sunet, boxe CD-ROM, 1 Mb video, monitor 14", garantie. Telefon 216474. După ora 16,00. (1246471)

■ Televizor color PHILIPS, frigider ARTIC (mic) stare perfectă, măsută pentru televizor nouă. Pret foarte convenabil. Telefon 175731. (1246783)

■ Televizor Diamant cu circuite integrate în perfectă stare. Telefon 114931. (1246889)

■ Calculator Olivetti 386 (transformat 486) plus programe. Pret avantajos. Telefon 094892840 (1003911)

■ Televizor color cu telecomandă, imagine ideală. Telefon 114931. (1003451)

■ Televizoare alb-negru, "Sirius" și "Diamant", în perfectă stare. Telefon 111229. (1103451)

■ Copiator MITA 152 z, format A3-B6 zoom, copiere automată, garanție. Telefon 279333, 215975. (2146877)

Angajări

■ S.C. CARUX SRL angajează maistru tîmplar mobilier corp, cu experiență. Telefon 232777. (1003620)

■ Podu Iloaiei. Angajez femeie pentru a îngriji o bătrînă paralizată. Ofer pensia + locuință. Telefon 216511.

■ NEST angajează personal pentru ocuparea următoarelor posturi: 1. Operator calculator. Conditii de angajare: studii superioare, cunostinte contabilitate primară, cunostinte SGBD (Fox Pro, Paradox), Excel, vîrsta cuprinsă între 25-35 ani. 2. Sef magazin. Conditii de angajare: studii superioare, cunoasterea activitătii de comert, capacitatea de a lua decizii, de a mobiliza un colectiv de lucru, dispozitie la efort prelungit, abilități de comunicare, vîrsta cuprinsă între 25-40 ani. 3. Vînzători-gestionari (fete) și supraveghetori sală (băieti). Conditii: liceu economic sau liceu și experientă în comert de minim un an, prezentă agreabilă, abilitate în comunicare. Oferim conditii de muncă într-o formă puternică, posibilități de promovare, un salariu motivant. Înscrieri pe bază de C.V. plus foto, scrisoare de recomandare și motivatie de la ultimul loc de muncă, zilnic între orele 9,00-15,00, la sediul firmei din B-dul T. Vladimirescu nr. 87. Relatii suplimentare la telefon 210490 int. 131, pînă la data de 22 iulie 1998.

■ S.C. COMBEN-SERVICE SRL angajează mecanici auto și tinichigii - vopsitori auto. Relatii la telefon 216544. (1251504)

■ Angajez îngrijitoare copil de 2 ani, în tratament medical. Ofer 500.000 lei/lună. Telefon 236164. (1246299)

■ S.C. INCOM S.A. Iasi, cu sediul în B-dul Poitiers nr. 2, angajează: automacaragii 10 - 18 t.f. - autorizat I.S.C.I.R.; mecanici auto - diesel; mecanici utilaje (T.I.H.-BULDO) cu permis de conducere. Relatii suplimentare la telefon 032/136158. (1251506)

■ Societate de constructii angajează fierari-betoniști, categ. III-VI. Telefon 152959, orele 7,00-15,00. (3016112)

■ Angajez persoană internă îngrijire și menaj bolnav imobilizat la pat. Relații la telefon 115257. (1246864)

■ S.C. VITALEF S.A. Iasi, Bd Chimiei nr. 12, organizează în ziua de 23 iulie 1998, ora 10.00, concurs pentru ocuparea unui post de fochist autorizat ISCIR pentru centrala termică proprie. Relatii suplimentare la telefon 133201, int. 18. (1251526)

■ SC DUVAL selectionează tinere, pentru contracte dans, 18-28 de ani, în Elveția, Austria, Japonia, Liban, Cipru. Salarizare exceptională. Seriozitate maximă. Asigurăm coregrafie, costume, cazare, salariu. Tel. 01-6376659, 092-502106; 092-412259; 092-706672.

■ Auto Parma Galati concesionar autorizat Fiat angajează agenti de vînzări autoturisme pentru orasul Focsani în conditii legale de comisionare. Cei interesati pot trimite C.V. pe fax 036/465101 pînă la data de 15.06.1998.

■ Angajăm dansatoare NIGHT-CLUB salariu atractiv. Tel. 034-264500 sau 094-584185.

AGENȚIA INTERNAȚIONALĂ BARAN & CO

Oferă contracte de muncă, cu și fără dans, tinerelor, 18-28 de ani, în Elvetia, Canada, Austria, Japonia, Mexic, Cipru, Turcia, Liban. Impresariem și trupe de dans profesioniste. Salarizare exceptională. Oferim și cerem seriozitate maximă. Asigurăm coregrafie, costume, cazare. Tel. 01-6663363, 092-241350.

■ AGENTIE AUTORIZATĂ selectionează dansatoare -Contracte serioase Cipru, Elvetia, Germania. Oferim cazare, masă, coregrafie. 01/7263645.

■ Caut femeie internă pentru îngrijire copil de 2 ani (în tratament medical). Ofer 500.000 lei/lună. Telefon 236164.(1246747)

■ CENTRUL MILITAR JUDETEAN IASI organizează la sediul din strada Crisan nr. 20, în ziua de 29.07.1998, concurs pentru ocuparea următoarelor posturi: psiholog; secretar-dactilograf. Înscrierile se fac pînă la data de 28.07. a.c. Conditiile concursului, precum și alte detalii, se pot obtine la sediul unitătii sau la telefonul 142425/134, 135. (1246459)

■ Societate comercială angajează pentru atelierul de fabricatie doage din PODUL ILOAIEI, un RESPONSABIL DE PRODUCTIE. Conditii obligatorii: vorbitor de limba franceză, minim studii medii. Cei interesati vor trimite o scrisoare de intentie însotită de curriculum vitae și foto recentă la RAM - TECH Galati, str. Navelor, nr. 3. Tel/fax: 036/463231.

■ Scoala "Elena Cuza" Iasi, stradela Canta, nr. 10, anunță scoaterea la concurs a unui post de portar. Relatii la secretariatul scolii. Telefon 164317. (0798697)

■ SC angajează asistent executiv în următoarele conditii: cunostinte de limba engleză, operare calculator (Microsoft Office) cunostinte de evidentă contabilă primară, persoană organizată și dinamică. Experientă în administrarea unei firme poate constitui un avantaj. Trimiteti CV la CP 861 OP 3 Iasi. (1246469)

■ Lucrati la domiciliu, procesînd corespondentă, asamblînd diverse etc. Cîstiguri atractive. Trimiteti plic autoadresat la OP3 CP717 Iasi 6600. (1246861)

■ Tînăr căsătorit, sănătos, caut loc de muncă în străinătate, calificat sau necalificat, orice muncă. Ofer două milioane lei și plata pe o lună zile acolo. Rog fără avans. Pentru Ghiocel. Telefon 166483. (192533)

■ S.C. NEYLA angajează pentru sectia de confectii inginer, maistru, confectionere, personal pentru călcat și absolventi MIU sau UCECOM din 1998. Telefon 250672. (192241)

■ S.C. MOTEXCO, societate cu capital integrat străin, angajează confectionere și mecanic. Conditii deosebite de lucru și salarizare. Telefon 146917. (1246810)

■ Societate de valori mobiliare angajează secretară. Cerinte: absolventă de studii superioare, vîrsta maximă 30 ani, cunoasterea limbii engleze, operare calculator, prezentă fizică agreabilă, aptitudini de comunicare. Telefon 239300. (1246816)

■ S.C. TRUST ASTORIA SRL angajează bucătar. Relatii la telefon 233842. (1246817)

■ S.C. TRUST ASTORIA SRL angajează ospătari pentru restaurant categ. I cu solide cunostinte în domeniu, vîrsta pînă în 30 ani, aspect plăcut. Relatii la sediul firmei, în Sos. Natională nr. 57, sau la telefon 233842. (1246817)

■ S.C. DACON EMERALD angajează confectionere, personal sală croit, salariu minim 800.000 lei. Telefon 215939/092284041. (3016104)

■ S.C. 2C SRL angajează confectionere. Telefon 163861. (1246114)

■ CMM MODEX angajează confectionere calificate. Telefon 112461. (1246294)

■ Caut loc de muncă horticultor, pază, house, keeper, preparator băuturi alcoolice, merceolog. Iasi - 138023. (1246867)

■ Universitatea Agronomică și de Medicină Veterinară Iasi scoate la concurs 1 post fochist IV. Conditii: - autorizatie fochist; 4 ani vechime în meserie. Relatii la telefon 140820/174. Data concursului - 29 iulie 1998. (1003916)

■ S.C. HILTI Co promovează, prin reprezentanta sa pentru Moldova din Iasi, personal calificat pentru platforme de foraj marin în Marea Nordului, în conditii deosebite de muncă și salarizare. Studii superioare (numai bărbati): 1. ingineri TCM - orice specializare; 2. ingineri și maiștri petroliști; 3. medici generaliști; 4. ofiteri marină; 5. informaticieni; 6. ciberneticieni; 7. automaticieni. Studii medii (numai bărbati): 1. lăcătuși mecanici, mecanici petrolieri, sudori, operatori motoare, operatori radio (cunostinte perfecte de limba engleză), scafandri, marinari, asistenti medicali, bucătari calificati, barmani-ospătari, cameriști. Relatii suplimentare de luni pînă vineri, între orele 10,00-17,00, la telefoanele 032/226724 și 092507911 sau direct la sediul din Hotelul Unirea Iasi, camera 1013. (1246914)

■ S.C. IASITEX S.A. Iasi, cu sediul în Iasi, str. Primăverii nr. 2, angajează de urgentă tesători. Relatii la telefon 136760, int. 248. (1246742)

■ S.C. angajează timplari universali. Telefon 177745 sau 092/389114. (1246784)

AGENDA OMULUI DE AFACERI

ETNIS

Reprezentanța firmei germane Vaillant pentru Moldova, vă oferă:

Centrale și cazane pentru încălzit pe combustibil lichid, gaz și electrice

- proiectare, montaj și garanție 3 ani
- plata în 6 rate lunare

Reducere 15% pentru aparatura Vaillant și 30% pentru aparatura italiană

Iași - Str. N. Iorga 7D, bl. F5,
tel. 032/230113, fax 032/232690, telemobil 094613246

DAS

Proiectare și execuție

VENTILAȚIE, CLIMATIZARE, ÎNCĂLZIRE, ELECTRICE, SANITARE, APĂ-CANAL

Service, garanție,
PLATA ÎN RATE !

Iași, str. Aurel Vlaicu 87,
Tel./Fax: 032-175.488, mobil 094/630.512

CVARTET

CO_2 *îmbuteliere bioxid de carbon puritate 99%*

Preț unitar
2541 lei/kg

Iași, str. Aurel Vlaicu nr. 78
tel/fax: 032-271989

VAMA VECHE - Gară

La intrarea în magazinul
SC SOMETCHIM SA (partea stîngă)

Magazin universal

Program: luni-vineri 8,00-16,00 sîmbătă 8,00-12,00
Situat la intersecția dintre strada Gării și Străpungerea Silvestru.

ARIO - Păcurari

comercializează:

- covoare, mochete, festonat covoare și mochete
- confecții blană și piele naturală
- îmbrăcăminte
- stofe mobilă și perdele

Produse de calitate cu plata în rate!

Program: zilnic 8.00-20.00; sîmbătă 9.00-17.00, duminică închis, luni 10.00-20.00
Bd. Păcurari 142, bl. 585, tel. 032/163928

E.M.I. - Bd. Independenței

Comercializează:

- frigidere, lăzi și vitrine frigorifice
- mașini de spălat, aragaze
- televizoare, produse electronice
- electrocasnice, electrice

Program: luni-vineri 8.00-19.00;
sîmbătă 8.00-13.00; duminică închis
Bd. Independenței, tel. 032/117530

C.M.V.- Podu de Piatră

Oferă:

- produse alimentare, dulciuri, băuturi alcoolice
- cosmetice
- instalații sanitare, căzi, aragaze

Bun gust și calitate la prețuri atractive!

Program: luni-vineri 6.00-21.00;
sîmbătă 7.00-21.00; duminică 8.00-13.00
Complex Podu de Piatră, tel. 032/135598

1001 Articole - Menaj - Podu Roș
S.C. METALO-CHIMICE S.A.

Magazinele C.130 și C.131

Comercializează:

- obiecte de uz casnic
- veselă și obiecte de menaj
- electrice și electronice

Program: luni - vineri 8.00 - 20.00;
sîmbătă 8.00 - 16.00

ELGINA - Alexandru cel Bun

CASĂ DE AMANET

Oferă:

- preparate din carne
- lactate, pîine, băuturi alcoolice
- zahăr, ulei, ouă, făină, dulciuri
- produse pentru curățat și uz casnic

Prețuri minime!

Program: luni-vineri 7.00-20.00;
sîmbătă 7.00-14.00; duminică 8.00-14.00
Bd. Al. cel Bun nr. 44, tel. 032/152070

FLORA - Tătărași

Oferă:

- carne, preparate din carne
- lactate, specialități, dulciuri
- pîine, produse de panificație
- băuturi alcoolice

Cele mai mici prețuri! Calitate garantată!

Program: luni-vineri 6.00-20.00; sîmbătă 7.00-15.30;
duminică 8.00-14.00
Str. Vasile Lupu nr. 110, tel. 032/175094

ORIGINAL - Dacia

Oferă:

- preparate din carne
- lactate, dulciuri
- pîine, patiserie
- produse de cofetărie

Program: NON STOP
Str. Vitejilor, bl. 3SD8, tel. 032/250879

AVALLON MUSIC

vinde en-gros și en detail:

- casete audio și CD originale
  WARNER, BMG, SONY, POLYGRAM, EMI
- casete audio și video NEÎNREGISTRATE
  TDK, SONY, RAKS, BASF, SAMSUNG
- aparatură electronică (5-10% comision)
- CD recordabile, diskete, soft
- XEROX 300/A4, 600/A3

PROGRAM: zilnic: 8^{00}-20^{00},
sîmbăta: 9^{00}-16^{00} ,duminica: inchis
Tg. Cucu (blocul cu coloane), tel. 032/175838, 270718

ROTHERM

Reprezentant al firmei
FERROLI - numărul 1 în Italia

REDUCERI EXCEPȚIONALE pentru:

- *Cazane și centrale termice gaz metan, motorină*
- *Radiatoare aluminiu și fontă*
- *Echipamente condiționare și climatizare*

Plata în rate !
Proiectare, montaj, garanție, service etc.

Iași - Bd. T. Vladimirescu nr. 40 (Bucșinescu)
Tel./Fax: 032/175105, 272340

CASA DESIGN

Reprezentant BOSCH Germania, ACV Belgia

Prețuri fără concurență pentru:

- *Cazane și centrale termice gaz, motorină*
- *Radiatoare fontă, oțel și aluminiu*
- *Aparate condiționare și climatizare*
- *Amenajări interioare*

Proiectare, montaj, garanție, service

Iași, str. Gîndu nr. 10,
Tel.: 032-212073, mobil 092-725651

MOLID

Pentru siguranța dumneavoastră!

- SISTEME DE ALARMĂ PENTRU EFRACȚIE, INCENDIU, AUTO
- DISPECERAT DE SUPRAVEGHERE - TELEFONIC ȘI RADIO -
- INTERVENȚIE INARMATĂ I.G.S.

Iași, Bd. Copou nr. 3, et. 4, (Clădirea Trust Construcții)
tel: 032/216671, fax: 032/214564

ELYTIS SRL

- *FIRME LUMINOASE*
- *COPERTINE*
- *AMENAJĂRI INTERIOARE*

Șos. Păcurari, bl. 556
Tel. 094 642.765, tel/fax: 219.972

ROENTER

Consulting managerial și de afaceri

Asigurăm rapid:
- înmatriculări societăți comerciale
- înregistrări acte adiționale
- obținem autorizație de funcționare pentru sedii firmă, birouri, depozite

Elaborări contracte comerciale

Iași, str. A. Panu nr. 13-15, mezanin
zilnic: 9.00 - 19.00, sîmbătă: 9.00-14.00
telefon 212335

TOFAN GRUP

comercializează:

anvelope și camere auto
(produse de Danubiana și Victoria Florești)

Iași- Sos. Păcurari nr. 92 (în incinta Transmixt SA)
Tel. 032/154.343, 251.837

TRIDOM

CREATIVITATEA NOASTRA ,
IMAGINEA FIRMEI DUMNEAVOASTRA
PRIN :

- □ RECLAME LUMINOASE
- □ AMENAJARI INTERIOARE
- □ MARCHIZE SI COPERTINE
- □ CARTI DE VIZITA & ECUSOANE

TEL. : 092 252 360
TEL / FAX : 032 251 360

S.C. RULMENȚI S.A.

Anunță că începînd din luna aprilie a.c. *produsele sale vor fi disponibile prin noua sa rețea de distribuție avînd centre de desfacere în orașele: București, Ploiești, Craiova, Tîrgu-Jiu, Satu Mare Cluj, Brașov, Tulcea, Iași*

BÎRLAD, TEL. 035/41.58.26
FAX 035/42.18.39

MIRFAN MOBILUX

oferă

- *mobilă sufragerie* • *holuri*
- *dormitoare* • *bucătării*
- *mic mobilier*

Plata în maxim 36 rate lunare

Program luni - vineri: 10.00 - 18.00
Alexandru cel Bun (vis-a-vis de magazin Minerva) tel. 032/152647

IMPORTATOR DIRECT

vinde **EN GROS** *la Kg*
imbracaminte
si
incaltaminte
SECOND HAND
in baloti sigilati, pe sortimente

Depozit legume-fructe Scheia, SUCEAVA
Telefon 030 - 444986 (seara), - 521236

EDITURA MOLDOVA

vinde convenabil la calitatea dorită

- caiete 48 file (dictando, matematică) - 2300 lei
- caiete studențești 60 file (dictando, matematică) - 6500 lei
- caiete studențești 100 file (dictando, matematică) - 9600 lei

Prețurile includ T.V.A.
Comenzi în sistem ramburs.
Taxele poștale și de transport sînt suportate de furnizor.
Iași, Bd. Copou 3-5, tel/fax: 032/113029

ED&F MAN ZAHĂR

ZAHĂR
4111,40 lei/kg
(cu T.V.A. și sac inclus)

Roman,
tel/fax: 033-733532

APROTEM SA

comercializează:

- *PIESE SCHIMB tractoare, mașini agricole, auto și rulmenți*
- *MATERIAL DE UZ GENERAL carbid, anvelope, materiale electrice, haine protecție, îngrășăminte chimice*

Șos. Manta Roșie 9,
tel: 230130, 231141, fax: 231566

TORAMAT PRODINVEST SRL

comercializează
utilaje frigorifice import ITALIA,
pentru magazine:

- vitrine frigorifice orizontale 1,2 m - 2m și verticale
- lăzi frigorifice (300 l - 700 l) și camere frigorifice
- se asigură service în garanție și postgaranție

Iași, Str. Bucium nr. 34 (lîngă Moldomobila),
tel/fax 032/233460

ELECTRA

lider național interfoane

Instalează, cu plata în rate

INTERFOANE DE ACCES CU CARTELĂ marca ELECTRA

blocuri, vile, sedii de firmă

"pentru liniștea dumneavoastră"

Iași, str. Împăcării 35, bl. 919, Nicolina II,
tel.: 032/126276

ELECTRONIC RESEARCH CENTER

FIRMĂ ROMÂNO-AUSTRIACĂ

vă oferă în rate

INTERFOANE de SCARĂ

Iași, str. Armeană nr. 2, tel. 032-116666

MICA INDUSTRIE

produce gama de mobilier

MOBISET

din lemn și pal de import

* *birouri* * *sufragerii*
* *dormitoare* * *bucătării*

standardizat sau la comandă, la orice dimensiuni.

Plata în rate, la prețuri care vă convin(g) !

Str. Ipsilanti nr. 19; str. Morilor nr. 11
Tel. 114.737, 117.116, 117.755

SOMETCHIM

prin magazinul Vama Veche

- *produse electrocasnice (TV color, frigidere)*
- *mobilier, covoare, articole de pescuit, menaj, papetărie, alte produse metalo-chimice*
- *avans 40% - rate: 6-12 rate, în funcție de valoarea dolarului*

Adaos minim

Str. Gării nr. 22

INTERSOC

COPII XEROX
alb/negru

PLANȘE, SCHIȚE A4-A0

Cele mai mici prețuri !
Tarife reduse pentru studenți

Iași, str. Împăcării 19, bl. 915, parter
Tel. 032-122.342, 125.124

PRODOMO

MOBILĂ
PRODUCĂTORI
din Suceava

- TEHNOUTIL SRL
- MOBSTRAT SA

Acum și cu plata în rate!

B-dul Independenței nr. 2, bloc Carmen, subsol, tel/fax: 032/217606

D.M.T.

cumpără
VIȘINE și CAISE
pentru consum
minim 15 tone

tel: 032/210252, fax: 032/147985

SHATTER

IMPRIMERIE TEXTILĂ
(tricouri, salopete, geci etc)

tel/fax: 032/216281

SC ROGER IMPEX SRL

vinde en gros

- TV 55,37 TEXT, EXPRESSO, filtre cu termos, mixere, boxe, stații auto, barometre, lămpi halogen, cuptoare microunde etc.
- Vitrine frigorifice, lăzi frigorifice, frigidere second hand
- Calculatoare 486 - Pentium, 14", 15" second hand
- aer condiționat 120 mc

Roman, tel.094551109
094551053

SC FOLIPLAST SRL
- Botoșani -

Produce și oferă:

- ■ folie - polietilenă de la gr. 0,025 pînă la 0,25 mm de la l. 100 pînă la 3600 mm
- ■ folie - color, film, termocontractabilă
- ■ pungi, saci și sacoșe

Tel: 031/522086; 092/703085

Felicitări

■ Cu ocazia împlinirii a 19 ani de la cununia civilă, pentru soții Moraru Costel și Maricica din Tomesti, multă sănătate și fericire, împlinirea tuturor dorintelor, precum și un călduros "La multi (B) ani", din partea copiilor Anca și Florin. (1246748)

■ Numai fericire și realizări depline în importantul pas pe care-l faceti alături de traditionala urare: "Casă de piatră" din partea prietenei din copilărie: Elena. Pentru Alina și Remus.

■ "Zile calde și senine/ Bucurii, urări de bine/ Viată lungă fericită,/ Iubește, vei fi iubită." "La multi ani" pentru Iuliana Cervatiuc din Iasi, cu ocazia aniversării zilei de naștere. Lutu. (1246451)

■ Prilejuit de fericitul eveniment al unirii prin căsătorie a destinelor lor, Eva, Septimiu și George Petrone urează tinerei familii Costel și Ana-Maria Nicu ca viata să le ofere un nesfîrșit șirag de bucurii și izbînzi, în deplină întelegere și armonie. Sincere felicitări familiilor Nicu și Popa, precum și nasilor. (1246454)

■ Cu ocazia zilei de nastere îi doresc celei mai bune nase - SÎRGHIE DOINA - multă sănătate, împlinirea tuturor dorintelor și un călduros "LA MULȚI ANI!". Cristina.

■ Cînd pe cap îti pui coroana/ Celor 28 de ani/ Noi venim în rîndul celor/ Ce-ti urează "La multi ani!" Multă sănătate, noroc și fericire din partea părintilor Gheorghe și Maricica Mazilu, sotului Florin si a fiicei Cătălina, pentru Irina Haldan. (1246789)

Diverse

HELP LINE - Pentru copiii noștri

Puteti primi gratuit informatii privind alimentatia și cresterea sugarului, zilnic, orele 16.00 - 17.00, la telefon 214002. Policlinica "Sănătatea 2000", dr. Iordache Constantin - medic primar pediatru.

■ 70 de muncitori constructori cu acte în regulă vrem plecare în Israel sau alte tări. Numai oferte serioase. Telefon 031/515158; 537666.

ȘCOALĂ POSTLICEALĂ

Institutul Național Postliceal-Prohumanitas organizează sesiune de înscriere, fără concurs, cu reduceri de taxe, la următoarele specializări postliceale: asistență socială - psihotehnică; finanțe - contabilitate; birotică - administrație publică; învățători educatori; comerț - alimentație publică. Cursuri intensive: sîmbăta și duminica. Data limită: 21 iulie. Relații, zilnic, orele 10,00-17,00, la telefon 032/111624.

CASA PARADIS

Singurul loc din Iași în care ACUM poti găsi floarea dorită este Florăria CASA PARADIS (B-dul Socola 3, telefon 130117, program 7,00-22,00). Buchete și aranjamente florale la comandă. Servicii prompte, calitate exceptională. Nu uitati! Nici o sărbătoare fără PARADIS! (1246862)

■ S.C. VASISIX UNIVERSAL SRL are onoarea de a vă anunta că în Str. Sărărie 175 bis s-a deschis Restaurantul DIRECT, categoria a I-a cu terasă, care organizează și mese festive cu rezervări, pentru diferite ocazii, într-o ambiantă deosebită. Relatii și rezervări la telefon 032/112642. Vă așteptăm!!! (1246277)

■ Cabinet veterinar ANIMAVET. Consultații, tratamente, vaccinări, chirurgie, deparazitări, asistentă fătare. Aleea Oltea Doamna nr. 4, în spatele noii Catedrale Catolice din Nicolina. Program zilnic: 10,00-13,00; 16,00- 19,00; sîmbătă-duminică 10,00-13,00. Informatii la telefon 220028.

■ Consiliul de Administratie al Societătii Comerciale SIRETUL SA, CI. J/22/254/1991, cu sediul în Pașcani, str. Moldovei nr. 19, Convoacă Adunarea Generală Extraordinară a actionarilor, la data de 20 august 1998, ora 10.00, la sediul societătii comerciale, la care sînt convocati toti actionarii înregistrati în Registrul Actionarilor, la sfîrsitul zilei de 15 august 1998, cu următoarea ordine de zi: 1. Emisiunea de valori mobiliare; 2. Completarea obiectului de activitate a Societătii cu "Activităti de asistentă medicală ambulatorie" (Cabinet medical) Cod 8512; 3. Diverse. Începînd cu data de 10.08.1998, documentele și materialele informative referitoare la problemele incluse în ordinea de zi, se pot consulta și procura contra sumei de 20.000 lei, la sediul S.C. SIRETUL S.A., str. Moldovei nr. 19, Pascani, jud. Iasi, telefon 032/762955, fax 032/765010, zilnic între orele 10,00-12,00. Consiliul de Administratie solicită acordarea de procuri speciale de reprezentare, în Adunarea Generală, iar reprezentarea se stabilește la coeficientul de 1/1000 actiuni. Formularele speciale se pot obtine, la adresa de mai sus. După completarea și semnarea lor, un exemplar al procurii speciale se va depune/expedia la sediul societătii comerciale pînă la data de 17.08.1998, un exemplar va fi înmînat/expediat reprezentantului, cel de-al treilea exemplar rămînînd la actionarul/detinătorul de actiuni.

■ Donez cătelușă jucăușă, două luni, unui iubitor de animale. Tel. 141036 sau 222078.

■ F6 (BOLD) ; foto: Mihaela.jpg DACĂ AVETI PROBLEME ÎN FAMILIE, CUNUNII LEGATE SAU ÎN AFACERI PIERDUTE, PUTETI APELA LA SERVICIILE TINEREI MIHAELA, CARE PRIN HARUL EI VĂ POATE AJUTA. PENTRU CEI CURIOȘI GHICESTE VIITORUL ÎN ZODII ȘI TAROT. CEI CE AU APELAT LA SERVICIILE EI AU FOST MULTUMITI. TEL. 470538.

■ **Organizăm excursii săptămînale în SPATIUL SCHENGEN și ISRAEL. Seriozitate și sigurantă! Tel. 01-3368417 sau 094-896796.**

■ SC AGROTRANSPORT SA - Iasi, Sucursala 1 Iasi, anuntă depunerea cererii pentru emiterea acordului de mediu (autorizatiei de mediu) pentru obiectivul: S.C. AGROTRANSPORT SA - Iasi, Sucursala 1 Iasi, avînd ca obiect de activitate: transport, reparatii auto, comert, ITP-uri amplasat în Iasi, str. Aurel Vlaicu nr. 78. Documentatia tehnică poate fi consultată la sediul firmei din Iasi, str. Aurel Vlaicu, nr. 78, telefon (fax) 176175, sau la sediul Agentiei de Protectia Mediului Iasi, str. Th. Văscăuteanu nr. 10. Eventualele observatii ale publicului, referitoare la activitatea și amplasamentul obiectivului se vor transmite în scris, la Agentia de Protectia Mediului Iasi, str. Th. Văscăuteanu nr. 10, în termen de maximum 30 zile de la publicarea acestui anunt. (1246791)

■ Dna Mariana Bălteanu a părăsit domiciliul în data de 19.06.1998 din motive necunoscute, nevenind nici în ziua de astăzi 17.07.1998. (1246746)

■ Firme străine oferă lucru la domiciliu. Cîstiguri atractive. Prospect gratuit. Adresa: Cucu Gheorghe P.O. - Box 1-61, cod 4925 Sighetu Marmatiei, judetul Maramures.

■ Alimentatia este importantă pentru sănătatea dvs. Vă ajutăm să aveti o alimentatie corect balansată. Sigur, serios, natural! Telefon 032/141038 (12,00-18,00). (1003401)

■ Esti absolvent de liceu? Nu ai reusit să obtii o diplomă de bacalaureat? Ai vîrsta între 18-25 de ani? Esti într-o derută, noi îti oferim o SANSĂ. Comunicati de urgentă, pe adresa C.P. 710, O.P. Iasi 3: numele, prenumele si adresa exactă, și în trei zile vei primi oferta noastră. (1246711)

■ S.C. TRUST ASTORIA SRL anunță redeschiderea Restaurantului Podu Ros începînd cu data de 1 august 1998 și organizarea de mese festive, nunti, banchete etc. Relații la telefon 233842. (1246817)

■ Medicină naturistă, tratăm orice fel de afectiune: febror, ulcer, hemoroizi, cancer la sîn, ficat, întărirea oaselor, artrită, reumatism, dureri de cap, sterilitate la femei. Cei interesati pentru informatii, relatii la telefon 159819. (1246115)

■ Domnul care în ziua de 3 iulie 1998, ora 17,00, a transportat doi pescari de la Dumbrava la Catedrala Nicolina este rugat să sune la telefon 124932. (1246729)

Servicii

M.V.D. Servicii consulting

Asigurăm servicii pentru:

■ Definitivarea formalitătilor legate de înfiintarea societătilor comerciale cu capital românesc sau străin;

■ Înscrieri mentiuni pentru acte aditionale;

■ obtinerea autorizatiilor și avizelor de functionare pentru: sedii, spatii comerciale, depozite, spatii de productie (pompieri, sanepid, mediu, protectia muncii etc.);

■ înregistrarea cererilor pentru mărcile de fabrică, de comert și de servicii la OSIM;

■ înregistrarea la DGFPCFS și Administratia Financiară.

Hotel Unirea, cam.107. Tel/fax 212299, pentru autorizatii cam. 105, tel. 215015. Program 9-19, sîmbătă 9-14.

ÎNFIINȚĂRI SOCIETĂȚI COMERCIALE

■ procedură completă: redactare acte, Notariat, Judecătorie, Camera de Comert, Administratia Financiară, ștampilă;

■ termen - 21 zile

■ MAJORARE CAPITAL SOCIAL:

■ obligatoriu, conform Ordonantei 32/1997

■ procedură completă

■ ACTE ADITIONALE DIVERSE, AVIZE ȘI AUTORIZATII FUNCTIONARE:

■ aviz principiu Primărie;

■ autorizatie sanitară de functionare;

■ autorizatie functionare Primărie;

■ autorizatie instalare firmă luminoasă.

Birou autorizat, Hotel "Unirea", et. 2, cam. 211. Telefoane 117733 sau 092/211121, zilnic, orele 9,00 - 13,00 și 16,00 - 19,00; sîmbătă: 10,00 - 12,00. (0798407)

IMPORTANT!

Perfectăm acte vînzări-cumpărări-schimburi: terenuri, case, apartamente. Comision fix - 200.000 lei. Acum puteți dormi linistit! Telefon 177929.

■ **Înființări societăți comerciale**

■ **Înființări asociații familiale**

■ **Acte adiționale, diverse (majorări capital social, puncte de lucru etc.)**

■ **Avize și autorizații de functionare. SC INCO - Piata Unirii nr. 6. Telefon 116110; 092/347668. (1246930)**

■ Ștampile, în numai 30 min;
■ cărți de vizită;
■ imprimări cu folio;
■ îndosarieri;
■ laminări;
■ xerox.

creație ■
material publicitar;
identitate ■
de corporație
consultanță ■
design;

SAXON'S

cărți de vizită · ștampile

Complex Comercial "Rond Tramvai Tg.Cucu"
Tel/Fax: - 032-212257

ROENTER LTD. - CONSULTING MANAGERIAL ȘI DE AFACERI

Asigurăm rapid:

■ **înmatriculări societăți comerciale**

■ **înregistrări acte aditionale**

■ **obținere autorizații de funcționare pentru sedii firmă, birouri, depozite etc.**

■ **elaborări contracte comerciale**

■ **Str. Anastasie Panu nr. 13-15, mezanin. Telefon 212335, zilnic, orele 9,00-19,00; sîmbăta, orele 9,00-14,00.**

SC ACOPERA

Execută rapid ieftin, de calitate, HIDROIZOLATII termosudabile, cu material import acoperișuri cu țiglă Branc, tab tip țiglă. Montări ferestre VELUX. Tel. 094-870052, 034-188378.

■ **Organizăm excursii în Italia, Franta, Austria, Cipru. Facilităm vize SCHENGEN. Tel. 034-143259 sau 092-224202.**

STINGĂTOARE

Pret producător. Materiale PSI. Verificări, reparatii, reîncărcări. Singura unitate atestată SC ANGELS SRL. Telefon/fax 032/251494; 094/648897.

■ **Transport marfă cu autocamion 6 tone - 20 mc cu și fără prelată, rapid și ieftin. Pret negociabil. Decontare legală. Telefon 113401, 094630133 sau 166040 după ora 17,00. (1246009)**

■ Frigidere casnice și comerciale. Garantii și preturi interesante. Telefon 092/377779, 154223. (1246046)

MEDIC VETERINAR

Ofer: vaccinări, deparazitări, tratamente chirurgicale și medicale pentru cîini, pisici și păsări, la domiciliul pacientului. Telefon 138328. (1003732)

REPARAȚII TV LA DOMICILIU

Inginer service autorizat, TV "Goldstar", "Royal", "Nei", "Samsung", "Funai", "Levis", "Philips", "Profex", "Tec", "Telecolor", "Cromatic", "Alfa", alte modele. Garantie - 3 luni. Tarife cu bun-simt. Telefon 175160; urgente 094/812981. (1246786)

■ Execut lucrări de izolatie cu materialul clientului. Telefon 156250. (1246058)

SC PRESINVEST

EXECUTĂ CELE MAI IEFTINE HIDROIZOLATII TERMOSUDABILE, MATERIAL IMPORT, PENTRU PARTICULARI, SRL-URI. SERIOZITATE, CALITATE, GARANTIE. DEPLASARE ORIUNDE! TEL. 034/183379; 092-347505.

■ **Execut transport marfă capacitate 1,5 tone, pret avantajos. Relații la tel. 094-512197.**

■ Traduc din rusă. Telefon 153315. (1246060)

■ Inginer cu experientă, autorizat, proiectez - stante, matrite, dispozitive, roti dintate, piese de schimb. Preturi foarte avantajoase. Tel. 166960 (1798696)

■ Inginer repar orice tip de televizor, radio sau casetofon. Telefon 128356. (1246882)

■ Sînteti o persoană prezentabilă, dinamică? Puteti obtine cîștiguri substantiale și chiar o carieră printr-o activitate independentă. Sunati acum la telefon 094606769. (1246474)

■ Optică medicală - Podu Ros, ochelari de vedere distantă si apropiere pentru operatie cataractă. Repar ochelari metal, plastic si stilouri lungi. (1246744)

■ Detin combină CLASS 3,2. Caut de lucru cu contract, suprafată minimă 50 hectare. Telefon 030/443713, Fălticeni.

■ Reprezentantă germană furnizează la comandă utilaje noi și refolosite pentru investitii în domenii diverse. Telefon 030/510203.

■ Transport marfă și persoane, pe orice distantă, cu Dacia Break. Seriozitate, confort si sigurantă. Telefon 122769.

■ Belgiancă, 25 ani, licentă traducere + pedagogie, cunoscătoare a limbilor română, franceză, spaniolă si engleză + informatică, caut loc de muncă interesant la firme străine si altele. Telefon 112334 - Iași, sau 00322 4270432 - Bruxelles. (1246888)

■ **Tîmplar, reparații mobilier, usi, ferestre. Relații la telefon 154428, după orele 20,00. (1245048)**

■ Filmări video. Calitate, seriozitate, profesionalism. Fotografii Kodac-color. Telefon 158738. (1246849)

■ Doi ingineri autorizati RENEL, executăm/reparăm instalatii electrice. Telefon 171309, 166852 - seara. (1246778)

■ Execut schite topografice, vînzări- cumpărări acceptate în notariat. Autorizat de ONCGC București. Telefon 171974. (1246776)

■ Executăm lucrări monumente funerare (cavouri) în 2-4 rate lunare, monumente din marmură la comandă, cu modelul clientului. Relatii la telefon 094/216506.

INSALATOR SANITAR

Execut instalatii și reparatii la apă. Montez seturi de baie, masini de spălat. Rapid și garantat. Telefon 132388. (1246718)

■ Execut lucrări de vopsitorie-auto la preturi accesibile si în regim de urgentă. Garantăm calitatea lucrării. Informatii la telefon 092/520509, după ora 18,00. (1246713)

■ Consilier financiar autorizat închei polite de asigurare pentru pensie privată "Concordia Română". Telefon 173562. (1246770)

■ Tehnoredactare computerizată profesionistă, scanări și listări. Telefon 132059. (2317337)

■ Emailări căzi, chiuvete albe și color. Telefon 271061; 092/424915. (1003878)

■ Electrician autorizat execut reparatii electrice. Telefon 113380. (1003451)

■ AUTORIZAT SERVICE TV. (EXPERIMENTAT "GOLDSTAR", "NEI", "ROYAL", "FUNAI", "GRUNDIG", "NIPPON", "PROFEX", "NOKIA"), VIDEO, VIDEO-CAM SI CD. SPECIALIST ÎN BLOCURI DE ALIMENTARE, ORICE MODIFICĂRI SUNET, ADAPTĂRI SELECTOARE - CABLU, PASTILE VIDEO. PROCUR PIESE NOI, IMPORT. TARIFE REZONABILE. GARANTIE. DISPECERAT - TELEFON 110572. (192806)

■ Instalatori sanitari, executăm alimentări apă (case - vile), montări seturi baie si bucătărie, mașini automatice, apometre, tîmplărie, placări gresie, faiantă. Telefon 250087. (1246656)

■ Doriti să vindeti avantajos obiecte de artă, obiecte de colectie, bijuterii, lucruri deosebite, cărti rare, amintiri de familie și nu stiti cum să procedati? SC CARTIER - oricînd la dispozitia dvs. Sunati la 092507911 pentru consultantă gratuită. Asigurăm discretie și rapiditate maximă pentru tranzactiile dvs. (1246949).

■ Electrician, repar instalatii electrice, electrocasnice, corpuri de iluminat și instalatii industriale. Telefon 129782. (2317346)

■ INSTALATORI SANITARI ȘI GAZE, MONTĂM APOMETRE, ARAGAZE, SETURI "MELANIA"; MAȘINI DE SPĂLAT; INSTALATII DE ORICE COMPLEXITATE. OFERIM GARANTIE! PROGRAM NON-STOP! TELEFON 155159; 135829. (1246937)

■ SC "Melania" - execută instalații sanitare si încălzire. Montează apometre, seturi de baie, boilere, masini de spălat, placări cu gresie si faiantă. Telefon 123166. (1003742).

MEDITAȚII

■ Psihologie - Pedagogie, licentiată (sefă de promotie) a Facultătii de Psihologie și Stiinte ale Educatiei ofer meditatii, modalităti de ordonare a materiei pentru memorare rapidă, teste tip admitere. Telefon 279079.

■ Profesor - meditez fizică orice nivel, bacalaureat, admitere facultate. Telefon 231082, după orele 15,00. (1246859)

ENGLEZĂ-FRANCEZĂ

Tînăr profesor, ofer meditatii, indiferent de vîrstă. (Păcurari). Formez grupă adulti începători, pentru bac, garantez reusita. Pentru (pre)scolari asigur transport. Telefon 178079. (1246792)

■ Matematică si fizică. Telefon 140714. (1003921)

■ Limba română. Profesoară, testez-meditez orice nivel: admiteri IX si orice facultate de profil, bac, corigente pentru V-VIII și IX-XII. Telefon 113751. (1246479)

■ Profesoară cu experientă meditez la matematică elevi pentru clasele V-VIII. Telefon 151774. (1246882)

■ Absolvent, meditez fizică, matematică, orice nivel, în special pentru admitere, 12.500/h. Relatii la telefon 170137, între orele 14,00-17,00. (1246894)

■ Profesoară de limba română - meditez elevi pentru bacalaureat și pentru examenul de admitere în liceu. Telefon 139787. (1246735)

■ Profesoară, meditez matematică (bacalaureat, readmitere în liceu). Telefon 279813. (1246802)

■ Studentă Drept, meditez elevi la limba română, clasele V-XII. Telefon 210992. (1246825)

■ Profesor matematică liceu, meditez orice nivel. Telefon 136234 (Podu Roș). (1246715)

■ Profesoară de limba română pregătesc cu seriozitate și eficientă pentru admiteri și bacalaureat. Telefon 174234. (1246767)

■ Meditez limba și literatura română (ofer subiecte) pentru bacalaureat și facultate. Telefon 211109. (0798847)

■ Meditez filosofie, ofer analize filosofice și eseuri pentru bacalaureat și facultate. Telefon 211109. (0798847)

■ Studentă Litere, meditez limba română clasele V-VIII și limba engleză clasele II-VIII. Telefon 156083. (1246047)

■ Studentă, meditez engleză. Telefon 250112. (1246045)

■ Studentă, an terminal, pregătesc matematică, orice nivel (în special admitere liceu sau bacalaureat). Telefon 220158. (3017505)

■ Engleză și spaniolă, 15.000/sedintă. Cu mine scăpati de grijile admiterii sau ale corijării. Student Litere, anul III. Telefon 259352. (1246839)

Decese

Dumitru - fiu, Floarea - fiică, Ecaterina și Dumitru - noră și ginere - și toti nepotii regretă moartea mamei, respectiv soacră și bunică - ELENA POPA C. PAMFIL. Ne rugăm ca în viata veșnică să fii în grija bunului Dumnezeu liniștită. Pe pămînt ai avut o viată de zbucium și chin. Înmormîntarea va avea loc sîmbătă, 18 iulie 1998, în sat Hadîmbu, comuna Mogoșești - Iași. (1246848)

Familia anuntă cu nemărginită durere decesul fulgerător a scumpului nostru tată și bunic - GAVRIL LEONTE - în vîrstă de 69 ani. Înmormîntarea va avea loc sîmbătă, 18 iulie 1998, ora 14,00 la Cimitirul din satul Hadîmbu, comuna Mogoșești, jud. Iași. Dumnezeu să-l odihnească în pace! (1246057)

Familia îndurerată, anunță încetarea din viață după o lungă și grea suferință a celei care a fost o mamă si bunică deosebită, profesor SILVIA PETRESCU. Scumpa noastră, Dumnezeu să te odihnească în pace! Slujba de pomenire are loc sîmbătă, 18 iulie 1998, ora 11.00, la Biserica "Sf. Spiridon". Înmormîntarea are loc la ora 13,00 la Cimitirul "Eternitate". (1251539)

Cu adîncă durere, familiile Stoenescu și Simionescu anunță încetarea din viață a celei care a fost IRINA COSTINIU. Înhumarea va avea loc duminică, 19 iulie, ora 14,00 la Cimitirul "Eternitate". (1251533)

Miluta - mamă, Mihaela - sotie anunță încetarea din viață, după o lungă și grea suferință a celui care a fost VALERIU APETROAEI. Înmormîntarea va avea loc duminică, 19 iulie 1998, ora 13,30 la Capela Galata. Dumnezeu să-l ierte și să-l odihnească în pace! (1251535)

Familia ing. Constantin și Georgeta Popa anunță cu mare durere sufletească decesul fiicei lor - LUMINITA-LAVINIA POPA - 24 ani, absolventă a Facultății de Medicină generală, promotia 1998, suflet nobil și bun, colegă bună și respectuoasă cu toată lumea. Înmormîntarea, duminică, 19 iulie 1998, ora 12,00 la Cimitirul "Eternitate". LUMINITA, NU TE VOM UITA NICIODATĂ! Dumnezeu să te odihnească în liniște și pace! (1246466)

Sotul - Petru Marcu, copiii si nepotii anunță cu durere în suflete trecerea în nefiintă, după o îndelungată și necrutătoare boală, a dragei lor MARIA MARCU (fostă TÎNCĂ). Înmormîntarea va avea loc marti, 21 iulie 1998, ora 11,30 la Cimitirul "Sf. Petru și Pavel" în a cărui capelă va fi depus și corpul neînsuflețit. Rugăm pe toti cei care au cunoscut-o și vor să o conducă pe ultimul drum, să ia parte marti, 21 iulie 1998 la ceremonia de înhumare. N-o vom uita niciodată pe cea care a fost o bună mamă, sotie și bunică. Dumnezeu s-o odihnească în pace! (1251538)

Condoleanțe

FAMILIILE DRĂJNEANU CONSTANTIN SI DRĂJNEANU GIGI REGRETĂ MOARTEA FULGERĂTOARE A CUMNATULUI ȘI UNCHIULUI LOR, VASILE (LICUȘOR) RAICU, ȘI TRANSMIT SINCERE CONDOLEANTE FAMILIILOR ÎNDOLIATE - RAICU SI CHIRICA. DUMNEZEU SĂ-L IERTE! (1246204)

Fiica - Mona și ginerele - Dorin Bordeianu, împreună cu nepotii - Raluca și Tudor, adînc îndurerati, transmit sincere condoleante mamei - Tatiana Nastasia și regrete eterne celui ce a fost un bun tată și bunic - NICOLAE NASTASIA. Dumnezeu să-l odihnească.

Colectivul Oficiului Poștal Tomești este alături de colegul lor Petrișor Toderică la durerea pricinuită de decesul tatălui. Domnul să-l odihnească în pace! (1251531)

Familia Tudose este alături de familia Horga și regretă profund disparitia fulgerătoare a celei care a fost ANGELA HORGA. Dumnezeu s-o odihnească! (1251532)

Cu adîncă durere în suflet, colectivul sectiei "Montaj TV" - SC "Tehnoton", regretă disparitia fulgerătoare a colegei ANGELA HORGA. Nu te vom uita niciodată! (1251532)

Familia Ioan Apetroaei aduce un ultim omagiu celui care a fost un bun verișor VALERIU APETROAEI. Dumnezeu să-l ierte și să-l odihnească în pace! (1251535)

Familia Relu Lupu aduce un ultim omagiu celui care a fost un bun verisor VALERIU APETROAEI. Dumnezeu să-l ierte și să-l odihnească în pace! (1251535)

Cu adîncă durere în suflet, familia Cozloschi Ștefan, Cica și finutul Georgian este alături de familia Topită la greaua pierdere pricinuită de moarte fulgerătoare a fiului lor - MIRCEA TOPITĂ. Dumnezeu să-l ierte! (1246750)

Familia Augustin Paul, Cristina și Johnny transmit sincere condoleante și sînt alături de familia Topită la pierderea fiului lor MIRCEA TOPITĂ. Nu-l vom uita niciodată! (1251605)

Colectivul Serviciului Credite din cadrul S.C. BANC POST Iași împărtășește durerea doamnei Olga Musteață și a familiei sale, pricinuită de trecerea în nefiintă a mamei. Dumnezeu să o odihnească în pace! (1246480)

Cu inimile împietrite de durere, cu ochii plînsi de lacrimi, familia Zenovia Cezar și Eduard Tonegaru regretă profund decesul neasteptat al celei care a fost nepoată și verișoară - LUMINITA POPA, și este alături de părintii îndurerati, Georgeta și Costel Popa. Dumnezeu s-o aibă în pază! (1246482)

Familia Cristofor Simionescu regretă profund încetarea din viață a bunei sale prietene IRINA COSTINIU. Dumnezeu să o odihnească în pace! (1246463)

Maria și Mitică Dobârceanu regretă nespus disparitia celui care a fost LICĂ (VASILE) RAICU, și transmit sincere condoleante sotiei Aurica și fiicei Diana. Dumnezeu să-l ierte! (1246467)

Sîntem alături de îndurerata familie ing. Popa la incredibila despărtire de fiica LUMINITA. Ne rugăm lui Dumnezeu să vă întărească și să vă ajute să depășiti acest cumplit necaz. Condoleanțe din partea familiilor vecine. Rascarache, Cărare, Schender și Brânduș. (1246470)

Colectivul Atelierului "Netesute" regretă disparitia prematură a colegului AUREL CONDURACHE - 50 ani. Sincere condoleante familiei îndoliate. Dumnezeu să-l odihnească în pace! (1246122)

Colectivul Sectiei Automatizări, din cadrul S.C. "Terom" S.A. transmite sincere condoleante domnului Nicolae Martinică pentru pierderea fratelui. (1246061)

Colectivul financiar-personal S.C. "Fortus" S.A., regretă moartea doamnei MARIANA MARCU, și este alături de colegul lor Ms. Petru Marcu. Condoleante familiei îndoliate. (1251601)

Colectivul "Sinteze-S.U.E", S.C. "Fortus" S.A., regretă moartea doamnei MARIANA MARCU, și este alături de colegul lor Ms Petru Marcu. Condoleante familiei îndoliate.

Colectivul serviciului contabilitate al S.C. "Fortus" S.A. Iași, regretă disparitia prematură a colegei MARIANA MARCU, și este alături de familia îndoliată. (1251603)

Comemorări

Familia Ioan Avasiloaie - sot, Mihaela - fiică și Ionică - fiu amintesc că duminică, 19 iulie 1998, se împlinește un an de cînd ne-a lăsat cu inimile zdrobite de durere cea care a fost scumpa noastră JANA AVASILOAIE. Dumnezeu s-o odihnească în pace! Multumim, totodată, pe această cale, tuturor celor care-i păstrează și astăzi o vie amintire. (1251523)

Peste tristul tău mormînt și peste crucea grea ce te apasă, au trecut 40 de zile. Plecînd pe drumul vesniciei la numai 53 de ani, lăsîndu-ne cu tristete în suflet - STEFAN CONSTANTIN , din comuna Movileni Iași. Dumnezeu să-l odihnească în pace. Lacrimi și flori pe tristul tău mormînt. Mama, copiii, fratii, ginerele.

Colegii de clasă și prietenii de joacă sînt alături de Geanina Crețu la comemorarea unui an de la pierderea frățiorului ei IONUT COSMIN CREȚU. Dumnezeu să-l aibă în paza Lui și să-l pomenim mereu! (1251527)

"De Sf. «Trei Ierarhi»/ Tu ai venit pe lume/ De Sf. «Prooroc Ilie»/ Tu ai plecat în ceruri/ Într-un tragic accident/ La bunul Dumnezeu/ În paza Lui ca să te aibă /Lăsîndu-ne pe noi/ Cu lacrimi și suspine/ Presărînd mereu mormîntul tău". Părinții, surioara - Geanina și Buna anunță cu lacrimi și durere în suflete, că s-a scurs un an de cînd cel care a fost IONUT COSMIN CREȚU (fost elev al Școlii "Alexandru Vlahuță" Iași) a plecat de lîngă noi la bunul Dumnezeu, la numai 10 anișori. Comemorarea și slujba de pomenire vor avea loc luni, 20 iulie 1998, la Biserica din comuna Lețcani și la Cimitirul din aceeași localitate. Dumnezeu să-l aibă în paza Sa și să se odihnească în pace, iar noi cei de pe pămînt să-l pomenim mereu! (1251527)

Astăzi, 18 iulie, zi nefastă și nenorocirea ta te-a smuls de lîngă noi pentru totdeauna lăsînd în urmă numai suspine și durere. A plecat de lîngă noi fără să ne spună ceva numai la 42 de ani, fiul nostru drag, ing. FLORIN MELU TOMAC, un suflet nobil și de o bunătate rară. Astăzi, se împlinesc 6 ani de cînd ne-ai părăsit. Dragul nostru, te plîng neîncetat părintii, sora, copiii și nepoții. Vei rămîne vesnic în inimile noastre, iubitul nostru drag. Dumnezeu să te odihnească în pace! (1246464)

Oferta săptămînii: TELECOMUNICAȚII

EuroBIT
dealer autorizat
CONNEX GSM

DEVENIȚI dealer autorizat **CONNEX GSM !**

Iași, str. Smârdan 63, Tel/Fax : 032-216752, 216752, 215754

CONECTARE GRATUITA !!!

NOKIA 3110 - **199 USD*** NOKIA 6110 LiIon- **499 USD***
Motorola D460 - **139 USD*** Maxon MX3000 - **129 USD***

*pret fara TVA, valabil doar cu activare in sistemul **CONNEX GSM**

GlobalNET GSM

Iasi, B-dul Independenței, bl. B1-5 Fax: 032-222.930
Tel.: 092-281.661, 092-221.991

NOKIA Official Distributor

CONNEX GSM
LUMEA E A TA
Panasonic
MOTOROLA

Ω OMEGA IS COMMUNICATIONS

SERVICE LA TOATE ECHIPAMENTELE 24 DE ORE DIN 24

✓ telefoane celulare GSM
✓ centrale telefonice, fax-uri, instalații aer condiționat
✓ stații de emisie-recepție, sisteme paging

DEALER AUTORIZAT COMERCIALIZARE, INSTALARE ȘI SERVICE

Iași, str. Carpați nr. 6, bl. 908A, tel./fax 032/221133, 220591

dialog GSM
1-31 iulie

le modèle
dealer autorizat

Ofertă incredibilă

Motorola d460 cu numai 89$!!!

Mobile World
Conectare gratuită!

Str. Sf. Lazăr nr. 53 - tel./fax 239003

Universal RX

IAȘI, Grigore Ureche nr. 3
Tel / Fax: 212 660, 217 254

ALO GSM
SE VINDE AICI

• *conectări*
• *accesorii*
pentru orice tip de telefon

dialog GSM

dialog
dealer autorizat

Ofertă promoțională în perioada
13 iulie - 15 august '98

THE DOCUMENT COMPANY XEROX

GIROS COMPANY
Iași, Str. I. C. Brătianu 20-22 ☎ 032/210.872

TEKO INVEST — CONNEX GSM Dealer autorizat

Telefoane celuare GSM,
Gama completa accesorii.

Huse de piele.
79.000 lei

ERICSSON 628
149 USD !!!
Fara taxa de conectare

BOSCH CARTEL
89 USD !!!

Str. Sf. Lazăr 53,
tel/fax:233553, 092-234030

REL COMPUTER
DEALER AUTORIZAT
CONNEX GSM
NOU!
Pager ECO - CNM fără abonament
Telefoane celulare, accesorii
Iași, Șos. Arcu nr. 12, Bl. Z18, tel./fax 032-214190

GIREXIM UNIVERSAL
dialog
Telefoane celulare GSM
Ericsson, Motorola, Philips, NOKIA, NEC
Plata în rate: 30% avans ! 12 rate !
Str. G. Muzicescu nr. 6, bl. 7A. parter, tel. 032-215.981

TE CONECTEZI GRATUIT pentru toate tipurile de abonament!

Oferta este valabilă numai până la 15 August!

OM TE FACI!

dialog GSM

• Conectare gratuită!
• Până la 60 de minute gratis, lunar, timp de 2 luni!
• În plus, doar prin magazinele din rețeaua MediaCom, accesorii gratuite!

dialog Week-end	5 min
dialog 50+Tel. + 1 accesoriu gratuit	30 min
dialog 300+Tel. + 2 accesorii gratuite	60 min
dialog Practic	15 min
dialog 150+Tel. + 1 accesoriu gratuit	60 min
dialog 600+Tel. + 3 accesorii gratuite	60 min

QUARTZ S.R.L.
Magazin: QUARTZ
Bd.Independenței Y1-Y2
Telefon: 14 61 52

dialog
Serviciul GSM pentru tine

Vara dialog GSM

Easy ALO
194$

OPEN SYSTEMS
tel. 094-546680 sau 032-113545

"Dialog FAX"
"Birou Mobil"

ofertă specială - telefoane MOTOROLA
accesorii pentru orice tip de telefon

dialog Serviciul GSM pentru tine

Tec Telecom

STR. CALEA CHIȘINĂULUI NR. 17 Parter
TEL./ FAX : 032-232638 , 032-233910

Numai 194 $
Pachet "Easy ALO"
TELEFON ALCATEL + Pachet ALO
Facilitati la conectare
Dealer autorizat MOBIL ROM

Cumpărări

■ SC ULENA SRL Bacău, cumpără semințe floarea soarelui. Preț 2.000 lei kg + TVA. Tel: 034/251240.

■ Cupoane agricole primăvară-vară-tomnă, preț avantajos. Relații la toneta cu lozuri de lîngă Restaurantul "Familial" (Alexandru cel Bun), orele 8,00-19,00. (1003393)

■ Cupoane agricole primăvară-vară-toamnă, preț avantajos. Relații la toneta cu lozuri de lîngă Piața Hala Centrală (spre Tg. Cucu). (1246757)

■ Cupoane. Telefon 092/702363. (1246667)

■ Butelie de voiaj cu arzător, poloneză. Telefon 164001. (1246053)

■ Cupoane agricole, preț maxim. Seriozitate. Telefon 178418. (1246782)

AGENDA AUTO

CASTROL
BOSCH
MICHELIN
DUNLOP
GOODYEAR
SACHS

INFOTEC SRL
luni - vineri 9,00 - 18,00
sîmbătă 9,00 - 14,00
Str. Împăcării nr. 35, bl. 919
☎ 221405, 226898

SIX SRL
- vopsele STANDOX
luni - vineri 9,00 - 18,00
sîmbătă 9,00 - 12,00
Străpungere Ștefan cel Mare nr. 3
☎ 117557

Ulei HEXOL - Canada

CONSULTANȚĂ GRATUITĂ

RUEDAS NOU!

DAEWOO, CIELO/ESPERO
- amortizoare MONROE
- bujii, filtre, curele
- plăcuțe frînă, elem. direcție, ulei

MONROE amortizoare
BOSCH

luni-vineri: 9.00-18.00
sîmbăta: 9.00-16.00
duminica: 9.00-14.00
Str. Armeană nr. 5, tel. 112239

AUTO RICAMBI
• Importator piese auto
luni - vineri: 9,00 - 18,00
sîmbătă: 9,00 - 14,00
IAȘI, Piața CUG (magazin), ☎/FAX 225151
Bacău, str. 9 Mai nr. 29, ☎ 034 / 170819
Suceava, str. Simion Florca, ☎ 030 / 216416

GARANTIE PE VIATA!
• SISTEME DE ALARMA
MAAT, FBI, UNGO - SUA
• SUDARI PARBRIZE
-5%
Păcurari 92 (incinta Transmixt) ☎ 259.690

BOGE · QH · febi bilstein · AE ENGINE PARTS · GLASER · GLO · Lipmesa · ARAL

Amortizoare, arcuri, bucșe
SC VIBOL SRL
luni-vineri: 9.00-18.00,
sîmbătă: 9.00-14.00
IAȘI, str. Uzinei 32, tel./fax: 032-115.830
BACĂU, cartier TIC-TAC, tel. 034/110.829
mobil 094/514.700
Livrare în 48 ore

Amortizoare
Transport marfă FORD CARGO 5t
mobil 094/514.701

Motor PIESE AUTO
Toată gama de piese și accesorii auto.
Piese auto import din stoc și la comandă.
OFERTA SĂPTĂMÎNII:
Ulei LIQUI MOLY - 70.000 lei/5 l (TVA inclus) (Dacia, Oltcit)
Plăcuțe frînă CIELO - 130.000 lei (TVA inclus)
Program zilnic: 8.00 - 18.00
sîmbătă: 8.00-13.00
Str. Armeană nr. 22; ☎ 211128, Tel./fax: 210981

PARBRIZE
A.G.E.R. SERVICE
AUTO GLASS EXPRES ROMANIA SERVICE
• Geamuri import vest pentru toate tipurile de autovehicule (și en gros), asigurăm și montaj
Str. Niciman nr. 2 ☎ 219298
Ofertă specială: parbrize Dacia și Cielo

SC SANDU ET Co TORO snc
Magazin piese auto ROMÂNEȘTI și IMPORT
luni - vineri: 8.30 - 18.00
sîmbătă: 8.30 - 14.00
Bd. Tudor Vladimirescu 303 (Podu de Fier)
tel: 092.319.078

Carrier LUBRIFIANTI
pentru motoare transmisii, hidraulice și industriale la flacoane și butoaie de 23, 60, 216 litri.
importator și distribuitor
impar auto iasi
Str. Ștefan cel Mare 8
(în clădirea ATCOM)
tel.032/219470 fax:142680

AMRS
• Amortizoare SACHS
luni - vineri 9,00 - 19,00
sîmbătă 9,00-14,00
Str. Păcurari nr. 78
☎ 032/214150

INTERNATIONAL COMPLEX SERVICE
vă oferă:
Dealer DAEWOO
autoturisme DAEWOO, piese de schimb, accesorii auto, carburanți, lubrifianți, consignație autoturisme:
• reparații în garanție și postgaranție, întrețineri periodice pentru DAEWOO și OLTCIT
• *INSPECȚII TEHNICE PERIODICE PENTRU TOATE TIPURILE DE AUTOTURISME*
Calea Chișinăului nr. 45, tel. 137620, fax: 233296
Iternet - http://home.dntis.ro/ścicssa/index.html

MOLDO INTERTOUR
TRANSPORT MARFĂ *și* PERSOANE
intern și internațional
RAPID și AVANTAJOS!
Tel./fax: 032-211.732, 211.730

SC GRĂDINARIU IMP. EXP. SRL

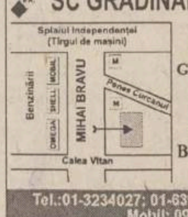

IMPORTATOR DIRECT
GERMANIA ȘI UNGARIA
Vinde en gross și en detail piese pentru:
IFA, ROBUR, LIAZ, BARKAS, WARTBURG, TRABANT
Tel.:01-3234027; 01-6391307, Fax: 01-2222164
Mobil: 094-561.803

TOFAN GRUP
luni - vineri 8,00 - 16,00
Șos. Păcurari nr. 92
în incinta TRANSMIXT SA (AUTOBAZA 2)
☎ 032/154.343

S.C. GIRUS vă oferă:
OXIGEN
îmbuteliat în tuburi - **48000 lei/tub**
reduceri 10-20% comenzi mari
transport asigurat
Tel: 094/626488

anvelope autocamioane **Taurus**
Member of Michelin Group
3 ANI garanție

impar auto iasi
Tel.032/219470 Fax:142680
impar auto bacau
Tel.034/135121 Fax:117310
În colaborare cu SC TAXICOM SA Iași
Calitate la prețuri accesibile !

☎ TELEFOANE UTILE

☎ SALVARE: 961
☎ POMPIERI: 981
Pașcani: 981, 761774
☎ POLIȚIE:
Inspectoratul Județean Centrala 140720;
Dispecerat 146666; Municipiu Centrala 140020
Dispecerat 146840/955
Ofițer de serviciu 146850;
Serviciul Circulație - 140070.
☎ SERVICII MEDICALE MOBILE CORPO-SAN (asistență medicală non-stop de urgență la domiciliu): 113130
☎ PROTECȚIA MUNCII: 116139
☎ ASOCIAȚIA ROMÂNĂ ANTI-SIDA, HOTLINE SIDA: 210024
☎ AGENȚIA C.F.R.: 147673
☎ INFORMAȚII GARĂ: 146333
☎ AUTOGARĂ: 146587
☎ TAXICOM, dispecerat: 953, 146593
☎ GO-TAXI, dispecerat: 279444
☎ TAXI ROMARIS, dispecerat: 215555, 222222
☎ TAXI LYON TRANZ, dispecerat: 214214
☎ AGENȚIA TAROM: 115239
☎ INFORMAȚII AEROPORT: 174058;271590
☎ STAȚII PECO: Baș Ceauș - 176865; Aurel Vlaicu - 175872; Bucium - 132891; Crișan - 112182; Păcurari - 164142; Sărărie - 147480.
☎ A.C.R. - informații utile: 112345, 130177.
☎ DISPECERATE: R.A. Gaz-Metan - 928; 141737; R.A. Apă-Canal - 214271 (centrala - 215410; robot - 219227); Renel - 147070, deranjamente - 929; Termoficare - 141956; R.A. Locuința - 112434; Telefoane - Deranjamente - 921;
☎ GARDA FINANCIARĂ: 114065, 12427.
☎ ADMINISTRAȚIA FINANCIARĂ: 143030
☎ TRIBUNAL: 146300
☎ PROCURATURĂ: 212566
☎ CAMERA DE COMERȚ: 117757
☎ CENTRUL MILITAR JUDEȚEAN: 146370
☎ STATUL MAJOR JUDEȚEAN DE APĂRARE CIVILĂ: 214470
☎ HOTELURI: Moldova - 142225; Traian - 143330; Unirea - 142110; Continental - 114320; Sport - 232800; Orizont - 112700
☎ POLICLINICA CU PLATĂ: triaj informații - 117244
☎ OFICIUL JUDEȚEAN PENTRU PROTECȚIA CONSUMATORILOR: 145392.
☎ AGENȚIA DE PROTECȚIA MEDIULUI: 214357
☎ LABORATOR ANALIZE "PRO FAMILIA": 230431
☎ FUNDAȚIA PENTRU PROTECȚIA ANIMALELOR "SALVANIM" - anunțuri pierderi/găsiri animale: 212184
☎ INSPECTORATUL DE SĂNĂTATE PUBLICĂ: 210910
☎ Vama Nicolina - 142817
☎ Punct vamal Of. Poștal 13 - 113093
☎ Direcția Regională Vamală Iași - 127779; 130154

Matrimoniale

■ Student 23/1,70/70 simpatic, doresc să cunosc o tipă drăguță (de preferință studentă). Scrie-mi la OP 11, C.P. 2448. Cătălin. (1246815)

■ Caut femeie pînă în 50 ani, fără locuință, poate să fie din mediu rural. Telefon 222784. (3016108)

■ Situație bună, 30 ani, nefumător, doresc o prietenă. Telefon 179869, după ora 17,00. (192974)

■ 30/1,80/80, simpatic, inteligent, stabilit în Vest, vreau să întîlnesc fata de vis, frumoasă, sinceră, pînă în 22 ani. Telefon 00436642721653 sau CP 135, OP 4 Suceava.

Pierderi

■ Telemobil MOTOROLA cu seria 0044-468-796-670 (nefolosibil). Rog găsitorul să sune la 216666 - Coca-Cola. Recompensă. (1246824)

■ Pierdut diplomă bacalaureat seria N nr. 086847 pe numele AXINTE ANA NARCISA. Ofer recompensă. Telefon 035/318364.

■ Carnet de student pe numele Popu Ciprian. Îl declar nul. (1251536)

■ S.C. pierdut cod fiscal nr. 7794626. Îl declar nul. (1246745)

■ Carnet de sănătate pe numele Condurache Maria. Îl declar nul. (1003923)

■ Carnet de sănătate pe numele Condurache Andriana. Îl declar nul. (1003922)

■ Legitimație urmașă veteran de război și legitimație liber pe mijloacele de transport pe numele Vrabie Polixenia. Le declar nule. (1246455)

■ Carnet de sănătate pe numele Giliță Gheorghe. Îl declar nul. (1246462)

■ Carnet de student pe numele Sîrghi Cosmin. Îl declar nul. (1246461)

■ Legitimație veteran război pe numele Păduraru Ion. O declar nulă. (1246473)

Licitații

■ S.C. EUROBIT SRL organizează licitație pentru amenajarea unui spațiu comercial în zona centrală. Informații la telefon 092/358000

■ S.C. MOLDOVA TRICOTAJE S.A. Iași organizează vînzare de mijloace fixe prin licitație publică deschisă, în zilele de 3 august 1998, 24 august 1998 și 9 septembrie 1998. Relații de sediul societății din Iași, Calea Chișinăului nr. 2A, sau la telefon 032/137655 int. 231. Serviciul Mecano-Energetic.

■ S.C.D.R.M.A. NEAMȚ S.A. reamintește că organizează licitații penru vînzarea de mijloace fixe disponibile (valț moara 3 măcinișuri pentru porumb și grîu, autoizoterme (1,5, 10 și 20 tone), remorci, moto și electrostivuitoare, elivatoare, motor diesel D 115, mașini capsat carton, autoturisme Dacia (Break și Berlină), vinde piese noi pentru tractoare U 650, U 445, T.V., precum și piese și subansamble rezultate din dezmembrarea moto și electrostivuitoarelor, tablă, șină C.F. tip paleți euro, profile metalice, box-paleți, butoaie zincate, ș.a.) în fiecare zi de marți ora 14,00. Relații la telefon 033/213563 sau 218770.

■ Banca Agricolă SA - Sucursala Coordonatoare Iași, organizează licitație în vederea închirierii spațiului fostului sediu al Agenției BA SA Iași, situat în comuna Răducăneni, județul Iași - str. Ștefan cel Mare, bl. A1, parter, în suprafața de 285 mp din care construită 232 mp. Licitația va avea loc în ziua de 23.07.1998, orele 12,00 la fostul sediu al BA SA din comuna Răducăneni, Iași. Relații la telefon 215964. Caietul de sarcini se află la sediul BA SA Iași.

■ S.C. FRABO SRL organizează vineri, 24.07.1998, ora 12,00, licitație pentru vînzarea unor bunuri a căror listă poate fi consultată la sediul societății" Relații la telefon 710353. (1251537)

■ Primăria Răducăneni organizează licitație publică deschisă, fără preselecție, în vederea construirii obiectivului "Pod peste pîrîul Bohotin și racordare la DN-28 de pe raza comunei Răducăneni, în ziua de 24 iulie 1998, ora 10,00, la sediul Primăriei Răducăneni. Primăria deține proiect de execuție cu certificat de urbanism și autorizație de construire. Caietul de sarcini se poate obține contracost de la sediul Primăriei Răducăneni, zilnic, între orele 8,00-14,00.

■ Judecătoria Iași vinde la licitație publică în data de 17 iulie 1998, ora 12,00 (Dosar 10536/96) - apartament 2 camere C. Negri 37, bloc P1, etaj 9, ap. 1, Iași. Informații la Judecătoria Iași sau la Banca "Dacia Felix" Sucursala Iași, telefon 032/142526, 145630. (192972)

Mulțumiri

■ Cadrele didactice în activitate și un colectiv de pensionari de la Liceul "Garabet Ibrăileanu" aduc calde mulțumiri și felicitări absolvenților liceului, seria 1985 și 1989, pentru frumoasa pregătire desfășurată în cadrul liceului. Le dorim în continuare multă sănătate și succes în viață, alături de cei dragi lor. (1246456)

AGENDA BENZINĂRII

PRIETENUL MAȘINII TALE

NOU! Anvelopele
MATADOR, DEBICA
GOODYEAR
de o calitate europeană, la un preț românesc!
Se distribuie la toate unitățile și depozitele
PECO
COMERCIALIZAREA PRODUSELOR PETROLIERE
Tel: 142780; 210088 Fax: 210013; 210001

CASA *comercializează prin benzinăria din șoseaua Iași-Ciurea:*
○ benzină PREMIUM ○ motorină
○ uleiuri: motor, transmisie, amestec ptr. motoare în 2 timpi
○ apă distilată, lichid de frînă, lichid antigel
Program: 7⁰⁰-21⁰⁰ ☎ 123500 int. 508

COMPETROL
Vă oferă produse
"PETROBRAZI" prin benzinăriile:
• Podul de Piatră (Splai Bahlui) ☎/fax: 032/112240
• Șos. Păcurari
• B-dul N. Iorga

☎ TELEFOANE UTILE: FARMACII

FARMACIA MELISSA - MONTERO, PODU ROȘ

Str. Nicolina nr. 2, bl. C7, telefon: 234099
zilnic 8.00 - 20.00, sîmbătă și duminică: 8.00 - 18.00
Comercializează:
- medicamente indigene și import
- gama de vaccinuri produse de Institutul Cantacuzino Iași și București
- tehnică medicală
- produse pentru hrana și îngrijirea copilului
- produse parafarmaceutice

• FARMACIA SF. LAZĂR
zilnic : 8.00 - 20.00
sîmbăta : 8.00 - 14.00
duminica : 8.00 - 14.00
☎ 230.153

• ANDA FARM
Șos. Păcurari, bl. 474
zilnic : 8.00 - 20.00
sîmbăta : 8.00 - 16.00
duminica : 9.00 - 13.00
☎ 252.254

• ALDAMED - TEHNICĂ MEDICALĂ
(comercializează aparatură și instrumentar medical)
Str. V. Alecsandri nr. 1
zilnic : 8.00 - 20.00
sîmbăta : 8.00 - 15.00
duminică: închis
☎ 215.500

• ALSOC - FARMAVITA
Sf. Andrei 4
(lîngă Biserica Sf. Andrei)
zilnic: 9.00-19.00
sîmbăta: 9.00-14.00
duminica: 9.00-14.00
☎ 112043

• A.T.I.- PULS
Șos. Națională 194, bl. D
zilnic : 8.00 - 20.30
sîmbăta :8.00 - 20.00
duminica : 9.00 - 18.00
☎ 233.242, 233.223

• AVICENNA
Str. Ștefan cel Mare nr. 10, bl. B2, sc. B
zilnic : 9.00 - 21.00
sîmbăta :9.00 - 14.00
duminica : închis
☎ 213.047

• BABY FARM
Str. V. Lupu 70-74
zilnic : 8.00 - 20.00
duminică: 9.00 - 13.00
☎ 271.357

• BEST FLORA
Str. Vasile Lupu 108
zilnic: 8.00 - 20.00
duminica: 8.00 - 14.00
☎ 271.962

• EUROPHARM
Str. Cerna 1 (Mircea cel Bătrîn)
zilnic : 8.00 - 20.00
sîmbăta : 8.00 - 14.00
duminică: 8.00 -14.00
☎ 224.109

• FARMACIA 4
Bd. Ștefan cel Mare 3
zilnic : 7.30 - 19.30
sîmbăta : 8.30 - 13.30
☎ 142.020

• FARMACIA GHIȚUN
Str. Cuza Vodă 27
zilnic : 7.00 - 20.30
sîmbăta : 8.00 - 15.00
☎ 147.077, 231.876

• FARMA LIV
Str. Nicolina nr. 11, bl. A5
zilnic: 8.00 - 20.00
sîmbăta: 8.00 - 20.00
duminica: 8.00 - 14.00
☎ 231.197

• GABRIELA FARM
Str. Păcurari, bl. 582
zilnic: 8.00 - 20.00
sîmbăta: 8.00 - 14.00
duminica: 8.00 - 14.00
☎ 140.616, 122.827

• GABRIELA FARM
Str. Gavril Muzicescu nr.6
(lîngă Telefoane)
zilnic: 8.00 - 20.00
sîmbăta: 8.00 - 14.00
duminica: 8.00 - 14.00
☎ 216.507

• IRIS PHYTOPHARMA
Bd. Copou nr. 3
luni-vineri : 7.15 - 20.00
sîmbăta : 9.00 - 18.00
duminică: 9.00 -18.00
☎ 219.296

• FARMACIA PROFARM
str. Carpați nr. 17
(lîngă Poșta din Nicolina)
zilnic: 8.00 - 20.00
duminică: 8.00 - 13.00
☎/fax 224.952

• REMEDIA
Str. Gării 30
zilnic : 7.30 - 20.00
sîmbăta : 8.00 - 14.00
duminica : 8.00 - 14.00
☎ 146.325

• SALVIA
Cuza Vodă 1
zilnic : 7.30 - 20.30
duminică : 8.30 - 14.00
☎ 210.340

• SEMIS
Str. Străpungere Silvestru 7
zilnic : 8.00 - 20.00
duminică: 8.00 - 14.00
☎ 210.542

• TAIFARM 93
Str. Dimineții, bl. 774
(Frumoasa)
zilnic: 8.00 - 20.00
sîmbăta: 9.00 - 13.00
duminica: 9.00 - 13.00
☎ /FAX 216.138

• TEOFARM
Bd. Tutora 2 (Calea Chișinăului 2)
zilnic : 8.00 - 20.00
duminică: închis
☎ 231.118

• TEHNIS M.K.S.
str. Vasile Lupu nr. 17
(intersecția Bucșinescu)
luni-sîmbătă: 8.00 - 20.00
duminică: 9.00 - 17.00
☎ 272.180

• FARMACIA UNIVERSITARĂ
Bd. Independenței
Facultatea de Farmacie
U.M.F. parter (Rotonda)
zilnic: 7.30 - 18.00
sîmbătă: închis
☎ 116.104 int. 33

• FARMACIA NR. 1
B-dul Dacia nr. 32
zilnic: 8.00 - 16.00
sîmbăta: închis
☎ 153.498

• FARMACIA NR. 2
Piața Unirii 3
zilnic: 7.00 - 20.00 - 7.00
sîmbăta: program permanent
duminica: program permanent
Farmacie cu gardă
☎ 116.029

• FARMACIA NR. 7
Str. Socola 9, bl. E.1
zilnic: 7.00 - 20.00
sîmbăta: 8.00 - 14.00
☎ 132.293

• FARMACIA NR. 9
Str. Sălciilor, bl. 828 Nicolina II
zilnic: 7.00 - 20.00
sîmbăta: 8.00 - 14.00
☎ 122.782

• FARMACIA NR. 11
Str. Vasile Lupu 160, bl. G.3
zilnic: 7.00 - 20.00
sîmbăta: 8.00 - 14.00
☎ 175.457

• FARMACIA NR. 15
Bd. Independenței 23
zilnic: 7.00 - 20.00
sîmbăta: 8.00 - 14.00
☎ 116.408

• FARMACIA NR. 50
Str. Vasile Lupu 8, bloc D.3
zilnic: 7.00 - 20.00
sîmbăta: 8.00 - 14.00
☎ 172.867

• FARMACIA NR. 86
Str. Măgurii 4, Nicolina II
zilnic: 7.00 - 20.00
sîmbăta: 8.00 - 14.00
☎ 122.459

• FARMACIA NR. 14 PAȘCANI
Str. Ștefan cel Mare nr.118, bl. A4
zilnic: 8.00 - 20.00
sîmbăta: 8.00 - 13.00
duminică: 8.00 - 13.00
☎ 164.059

• POGRANA SRL
STOMATOLOGIE; TEHNICĂ MEDICALĂ
str. Piața Voievozilor nr. 19
Alexandru cel Bun
(vis-a-vis de cinema Dacia)
Program: 9.00 -17.00
☎ 156.322, 092-700.514, 092-358.552

MATER OPTICA - cel mai modern centru de oftalmologie și optică medicală din România

Bd. Independenței nr. 10
tel. 214072

• Consultații oftalmologice și optică medicală la nivel european
• Prescripții lentile de contact
• Măsurarea presiunii intraoculare cu aplanotonometru elvețian HAAG-STREIT

Medici care asigură consultații:
Prof. dr. S. BUIUC
Medic primar dr. G. BEȘCHEA
Medic primar dr. G. DIMITRIU
Medic primar dr. G. MACOVEI
Medic specialist dr. C. ANDRON
Medic specialist dr. M. BREDEȚEAN
Medic specialist dr. M. DOGARU
Medic specialist dr. D. PETRARU
Medic specialist dr. G. TODOSI

SERVICII MEDICALE

• MEDICAL TEST
LABORATOR ANALIZE MEDICALE
(peste 200 tipuri de analize cu aparatură și reactivi import: SUA, Germania, Franța etc.)
-hematologie, biochimie, imunologie, parazitologie, microbiologie, din care MARKERI TUMORALI, ENDOCRINI, INFECȚIOȘI, RISC CORONARIAN etc. zilnic:7.00-19.00
Bd.N.Iorga 6, bl. 903A
(vis-à-vis de Gara Nicolina)
☎ 230774

• PRIMA
Cabinete medicale
• **STOMATOLOGIE** - Dr. Vasile Crivoi
Tehnicieni: Nicolae Niculescu, Sorin Ruxandra
• **MEDICINĂ GENERALĂ**
Dr. Petre Crivoi - medic de familie
- EKG computerizat Microsoft
- Glicemie instant
Str. Ciurchi 109
☎ **175.380**
ASTĂZI NOI SUNTEM DE GARDĂ!

• Cabinet de oftalmologie și optică medicală
SC MEDOPTICA SRL str. Arcu nr. 1, bl. TAROM, sc. A (la ieșirea din Cinema "Victoria")
- **Consultații, tratamente oftalmologice și optică medicală**
- **Prescripții lentile de contact CIBA - Vision (inclusiv lentile de contact estetice)**
Medici care asigură consultații:
Dr. Anghel Kreolla
Dr. Pepelea Lucia
Dr. Scînteie Mira
Dr. Romanescu Carmen
Dr. Tarasi Carmen
Dr. Dimofte Doina
Dr. Rusu Valeriu
Dr. Constantin Cătălin
Program:
luni - vineri: 9.00 - 19.00
sîmbătă: 10.00 - 14.00
Pentru programări și informații sunați la ☎ 225423

• POLICLINICA "SĂNĂTATEA 2000"
DR. CONSTANTIN IORDACHE
medic primar pediatru și medic specialist cardiologie acordă consultații la domiciliul copiilor sau la Policlinica "Sănătatea 2000", din str. Lăpușneanu 7A.
☎ 214001-acasă
214002-policlinică
094/507780-mobil

• DR. BUDEANU DOINA
medic specialist psihiatru consultații, tratament medicamentos, psihoterapie, somatoterapie, relaxare.
Policlinica Sănătatea 2000
Str. Lăpușneanu 7A
☎ 214002

• PRO FAMILIA
Laborator analize medicale
efectuează orice investigație de laborator, executate de profesori universitari
Str. Țuțora 11C, sc. D
Program: zilnic: 7.00-18.00
sîmbăta și duminica: 9.00-11.00
☎230.431

• CENTRUL MEDICAL "IRIS"
Coordonator:
Dr. IVONA LUPAȘCU
Ecograf cu Doppler color computerizat
• obstetrică - ginecologie
• cardiologie
• urologie
Consultații și ecografii
• ecografie generală
• medicină generală, acupunctură
• psihiatrie
Bd. Copou 38, bl. A4, sc. A, ap.1
Programări zilnic: 11.00 - 18.00
sîmbătă: 7.30 - 17.30
☎ 213793

• Dr. M.E. BERLESCU
medic primar psihiatru
Consultații și terapii biologice și psihoterapice complexe în:
- afecțiuni psihice adulți
- tulburări relaționale familiale
- stări reactive și de neadaptare
Centrul medical "IRIS"
Bd. Copou 38, bl. A4, sc. A, ap. 1
☎213.793

• Dr. D. CABA
medic primar urolog
Consultații urologice
Ecografia aparatului renal
Centrul medical "IRIS"
Bd. Copou 38, bl. A4, sc. A, ap. 1
Program: luni: 15.00-17.00
joi: 11.00-13.00
Programări între orele 12.00-18.00 la ☎213.793

• CABINET PARTICULAR DE OBSTETRICĂ ȘI GINECOLOGIE "ECHOMED"
■ **ECHOGRAFII:** diagnostic de sarcină, depistarea sexului fetal, afecțiuni ale sînului, abdominopelvine.
■ **Chiuretaje uterine** pentru întreruperea cursului sarcinii și control post-chiuretaj
■ **Tratamente pentru sterilitate** (feminină și masculină)
■ **Teste** pentru sarcină (3 minute)
■ **Contracepție** orală și montări sterilete
■ **Colposcopii.**
■ **Cauterizări** - biopsii uterine și de col.
Consultații asigurate de profesori universitari și medici specialiști de înaltă competență profesională.
Șos. Păcurari nr. 4, corp anexă la bl.590A (vis-a-vis de Oficiul PTTR)
☎251927 (fax) ; 018-613.388
PROGRAM:
Luni-Vineri: 11.30-18.30
Sîmbătă: 9.00-14.00
Duminică: 12.00-18.00

• Servicii medicale mobile CORPO SAN
- consultații medicale adulți și copii, la domiciliul pacientului, în regim de maximă urgență;
- asigură electrocardiograme la domiciliul bolnavului cu aparatură medicală performantă;
- echipajul medical poate fi apelat direct la telefonul mobil 092.376.370;
Apelați *NON STOP* CORPO SAN,
tel.mobil 092.376.370
☎113130
Sănătatea este bunul nostru cel mai de preț!

• CABINET STOMATOLOGIC DENTAPRO
DR. LUCIAN TEOFĂNESCU
Str. Rafael 4 (Sărărie, vizavi de Lic. Economic 1):
- consultații **GRATUITE**;
- refacerea zîmbetului plăcut cu materiale cu aspect identic cu dinții naturali;
- nopți liniștite, fără grija durerilor de dinți.
Programează-te ACUM la:
☎ 115521

• POLICLINICILE "MEDISAN"
■ **MEDISAN 2:**
Balneologie, boli interne, cardiologie, chirurgie, dermatologie, homeopatie, medicină generală, neurologie, obstetrică - ginecologie, O.R.L., psihiatrie, psihologie, reumatologie, urologie, fizioterapie, endocrinologie, hematologie
■ **LABORATOR ANALIZE MEDICALE** (mai ales boli parazitare din sînge, secreții și fecale)
■ **Consultații asistate psihoenergetică, diagnoză și clarviziune cu Valentina Gîrlea.**
■ Dermatochirurgie, scoaterea definitivă a firelor de păr de pe față.
■ Tratamente diverse, terapii alternative, homeopate, bioenergie, tehnica REIKI, presopunctură, reflexoterapie.
Str. Sf. Lazăr 49, et 2 (Tipografia Dosoftei)
zilnic: 9.00 - 18.00
sîmbătă: 8.00 -13.00
☎ 232753, 114274

• CABINET DE ALERGOLOGIE
Dr. Victoria Maxim
Medic primar pediatru și specialist alergolog, copii și adulți
Ofer consultații, testări cutanate, tratament.
Piața Voevozilor 13, bloc 3 (Cinema Dacia) în studio FOTO
Marți, Joi: 14.00 - 17.00
Sîmbătă: 9.00 - 11.30
☎ 138594, 136172, 131525

• SOCIETATEA MEDICALĂ "MARIA MAGDALENA"
(înființată în 1992)
Aleea Mușatini nr. 4
funcționează cu:
CABINET BOLI INTERNE ȘI ELECTROCARDIOGRAFIE (cu specialist din Policlinică)
CABINET TRATAMENTE (injecții intramusculare, intravenoase, perfuzii, aerosoloterapie, infiltrații și anestezii locale, electropunctură, magnetoterapie, presopunctură, masaj electric recuperator, kineziterapie, pansamente)
CABINET DE ANESTEZIE, autorizat de Ministerul Sănătății cu practică numai în unități sanitare, dotate cu aparatură verificată și cadru mediu și specialist care a lucrat numai în clinici universitare
CU AMBULANȚA UNITĂȚII se fac consultații și tratamente de urgență la domiciliu precum și internarea cazurilor deosebite
EVITAȚI SPITALIZAREA tratîndu-vă în familie!
☎ 251044, 135209 (24 de ore din 24)

• CABINET OFTALMOLOGIC
DR. EMILIA DARABĂ,
medic primar oftalmolog
- Consultații și tratamente oftalmologice
- Prescripții ochelari și lentile de contact
Program: luni,miercuri, vineri: 14.30-16.30
Sediu: str. Petru Rareș 14, parter, sc. E, colț cu str. Arcu (lîngă sediul Telecable, vis-a-vis de mag. "Bing-Bang")
Relații și programări la
☎ 213536, 226028

• MEDICAL CENTER - ***MICROCLINICĂ DE LUX "THEMIS-ART" Iași***
Terapie laser fără suferință și durere la jumătate din prețurile pieței medicale românești
GINECOLOGIE: echografii genitale și abdominale, întreruperi de sarcină la cerere prin metoda instrumentală sau aspirație; diatermocauterizări laser sau electrice, alte intervenții de specialitate cu monitorizare permanentă post-operatorie, aparatură de anestezie și reanimare ultramodernă
OBSTETRICĂ: planificare familială, sterilete (gratuit pentru eleve și studente), consultații și supraveghere permanentă a gravidei (determinarea DOPPLER a sexului fătului), sfat premarital și prenatal
DERMATO-VENEROLOGIE:consultații, tratamente, chirurgia verucilor, papiloamelor, microtumori cutanate (bisturiu laser și electric), ulcere ale gambei, herpes, acnee (tratament prin lumină polarizată), alopecia-areata-pelada (prin imunoterapie de contact
STAȚIONAR CU PATURI
- Profesori universitari și medici specialiști de înaltă competență profesională.
str. Luca Arbore 10A, bl. 404, parter
☎/fax: 250929
PROGRAMĂRI FUNCȚIONARE NON-STOP!

• S.E.C.S.
CABINET DE PLANIFICARE FAMILIALĂ
• Counseling în contracepție
• Consultații sexologie, endocrinologie, și ginecologie
• Contraceptive moderne de ultimă generație
• Teste de sarcină
• Contracepții de urgență
Program:
luni - vineri: 15.00-19.00
Str. Oastei 2, (incinta Dispensarului Copou, vis-a vis de Lic. "G. Ibrăileanu")
☎ **272996**
HOT - LINE 092389103
zilnic: 20.00-22.00

• STEREOPSIS
Centrul de îngrijire oftalmologică
asigură:
• consultații și tratamente oftalmologice
• prescriere de ochelari și lentile de contact
PROGRAMĂRI (după ora 19.00):
Prof. dr. P.P. Vancea
☎ **133243**
Asist. univ. dr. Camelia Bogdănici
☎ **210892**
Dr. Carolina Nechita
☎ **112561**
Dr. Marieta Trandabăț
☎ **230114**
Str. Cloșca 8, parter, (Centrul Comercial Ștefan cel Mare, vis-a-vis de ASIROM)
☎ 116651, 210892

• Cabinetul MEDICINĂ-ALTERNATIVĂ
Bl.TAROM,sc.A - Tel. 213511
■ ***Dr.Beatrice LUCACHE***
• medic primar în medicină generală • acupunctor specializat în Asia: • diagnoză naturistă și alopată • acupunctură
• laseroterapie • maxibustie
• electroacupunctură • masaj
• electronografie
☎ 214177, 213511, 092-719702
ÎNSCRIERI PENTRU MEDIC DE FAMILIE

• CABINET MEDICINĂ GENERALĂ ADULȚI ȘI PEDIATRIE
• CABINET ACUPUNCTURĂ
Dr. BOȚU MAGDALENA
• Consultații medicină generală adulți și pediatrie
• Diagnostic și tratament acupunctură: boli ale aparatului locomotor, cardiovascular, respirator, digestiv, urinar, boli ginecologice și neuropsihiatrice
VĂ OFERIM SERVICIILE DE MEDIC DE FAMILIE
Str. T. Vladimirescu nr. 31, bl. 333, sc. C, ap. 1 - parter (stația Pădurii)
☎ **118189 (cabinet) - 16³⁰-19³⁰**
☎ **113481 (domiciliu)**

• CONSULTAȚII OFTALMOLOGICE ȘI OPTICĂ MEDICALĂ
prin S.C. CLAROPTIC S.R.L. (Al. Ghica Vodă, după Spitalul C. Parhon)
Dr. Leonida Jolobceastîi - doctor în Științe Medicale
asigură consultații medicale oftalmologice, prescripții ochelari și lentile contact cu executarea urgentă a comenzilor la prețuri minime: rame - import și indigene, lentile ZEISS heliomate, cilindrice, dublu focar etc. la S.C. **CRISTAL OPTIC** S.R.L. (incinta Policlinicii C.F.R. - parter) - optician **Titiana Cozma**
Program:
Dr. Leonida Jolobceastîi
luni, marți joi: 16.00-18.00
vineri: 13.00 - 16.00
miercuri, sîmbătă: închis
Optician Titiana Cozma
zilnic: 9.00-18.00
☎**116.142**

• MEDIC PRIMAR PEDIATRU
Doctor în Științe Medicale
CONSTANTIN AILIOAIE
Ofer **permanent consultații** la domiciliul copilului și adolescentului sau la cabinetul meu particular cu **cele mai moderne strategii de tratament.**
☎**094-507798 (URGENȚE), 251.117**

• MEDIRO (servicii medicale)
Asigurăm asistență medicală de specialitate în:
• **MEDICINă INTERNĂ, CARDIOLOGIE, NEUROLOGIE, PEDIATRIE, DERMATOLOGIE;**
• **ANALIZE LABORATOR (Biochimie, Hematologie);**
• **ECHOGRAFIE, ELECTROCARDIOGRAME;**
• **Tratamente diverse (injecții intramusculare, intravenoase, infiltrații, perfuzii etc);**
■ **LOGOPEDIE** - Tratament în Tulburări de vorbire la copii și adulți (congenitale, pastraumatice, după accidente ischemice)
■ **DERMO-COSMETOLOGIE**
ASISTENȚĂ PEDIATRICĂ pe bază de ABONAMENT (3 luni, 6 luni, 12 luni)
Asistența medicală este acordată de cadre didactice universitare și medici primari de înaltă competență profesională.
B-dul Alexandru cel Bun nr. 4, bl. 1205C-parter (în apropierea Podului dintre cartierele Mircea cel Bătrîn și Alexandru cel Bun)
Program: zilnic 9.00-19.00
☎ **259.111**

• Consultații și ecografii obstetrică - ginecologie
Dr. MIRCEA ONOFRIESCU
medic primar obstetrică-ginecologie
ECHOGRAFII APARAT SIEMENS DOPPLER COLOR
marți și vineri: 13.00-15.00 la **Policlinica Industrială (nr. 2)**
☎ **133088**
CONSULTAȚII PROFESMED
luni și vineri: 17.00 - 19.00
☎ **213226**

• Prof. univ. dr. N. TRIFAN
Boli de copii și adolescenți, consultații la cabinet și la domiciliul bolnavului.
Promptitudine, competență, eficiență, cost redus.
SÎMBĂTA ÎNTRE 9.00-12.00
CONSULTAȚII GRATUITE PT. PERSOANELE DEFAVORIZATE
Programări la
☎ **113.775**

• TRATAMENTE COZAC
Terapie exclusiv naturistă formată din picături superconcentrate, ceaiuri, siropuri testate și aprobate de Ministerul Sănătății (nr. 288/1997), utilizate într-o serie largă de afecțiuni:
■ **MALIGNE**: tumori maligne, ciroză hepatică, boli de sînge
■ **BENIGNE**: tumori benigne, hepatite, ulcere gastroduodenale, boli vasculare, afecțuni respiratorii, dermatologice, etc.
■ **DIABET ZAHARAT**
ENERGITINCTONIC (tinctură energizantă)
întărește rezistența organismului și îmbunătățește performanțele fizice, mentale și sexuale, utilă în combaterea stressului
Cozac - speranța vieții tale, acum și la Iași !
Casa sindicatelor, ☎ **135158**
Luni-Marți-Joi: 15.00-18.00

• POLICLINICA "SĂNĂTATEA 2000"
Str. Lăpușneanu 7A
☎ **214002**
între orele 10⁰⁰-18⁰⁰ asigură asistență medicală și psihologică în următoarele specialități:
• **Dr. CONSTATIN IORDACHE** - pediatrie, cardiologie pediatrică
• **Dr. DORIN V. BEJAN** - reumatologie-balneologie
• **Dr. ADRIAN COVIC** - medicină internă, nefrologie
• **Dr. COSMA MIHAI** - medicină internă, cardiologie
• **Psih. MIHAELA GHIRCOIAȘ** - psihologie copii
• **Psih. ILEANA HAȚU** - psihologie adolescenți, adulți
• **Dr. ADRIANA PANAITESCU** - psihiatrie copii - adolescenți
• **Dr. DOINA BUDEANU** - psihiatrie adulți
• **Dr. GABRIELA DIMITRIU** - oftalmologie
• **Dr. RODICA THEODORU** - dermato-venerologie
• **Dr. ELENA CHIRIAC** - psihiatrie adulți
• **Dr. IULIANA ACHIȚI** - neurologie
La noi veți găsi competență înțelegere și înalt profesionalism.

• CABINET STOMATOLOGIC
Dr. Lucia Bârleanu
(medic primar, doctor în științe medicale)
Dr. Emilian Hurjui - medic primar
Dr. Liviu Ene - medic primar
Oferă:
• Consultații și tratamente stomatologice moderne în condiții deosebite de confort și eleganță;
• Competență profesională și promptitudine;
• Tarife similare celor de la Policlinica cu plată; Reduceri pentru studenți;
• Programări zilnic:
str. Sulfinei nr. 15, ☎ **117035**

• Dr. Maria POP
medic specialist psihiatru
• consultații tratamente de specialitate
Programări la tel. 212848

• Dr. BURLACU Maricel
medic primar pediatru
își asumă răspunderea tratării copilului dvs. la domiciliu
Programări la tel. 270779

TELEFOANE UTILE
CABINETE ȘI FARMACII VETERINARE

ASOCIAȚIA CHINOLOGICĂ A MUNICIPIULUI IAȘI (singura recunoscută de A.CH.R. și F.C.I.)
Str. Sf. Atanasie nr. 12. Relații la telefon **032/217111, 032/112391, 032/220028**

ROMVAC COMPANY SA
Depozit en gros de medicamente și vaccinuri de uz veterinar
Str. Sf. Atanasie 12
☎ **032/217111, 032/112391**

CABINET INTERSERVICE VET
Str. Sf. Atanasie nr. 12
zilnic :10.00 - 13.00, 16.00 - 20.00
sîmbătă : 10.00 - 13.00
duminică : 10.00 - 13.00
☎ **032/217111, 032/112391**

CABINET ANIMAVET
Aleea Oltea Doamna
(în spatele Bisericii Catolice din Nicolina)
zilnic : 10.00 - 13.00; 16.00 - 19.00
sîmbătă, duminică : 10.00 - 13.00
☎ **094647930**

CABINET VETERINAR PROVET IAȘI
Str. Smîrdan nr. 93 C
zilnic : 9.00 - 13.00, 15.00 - 21.00
sîmbătă : 9.00 - 16.00
duminică : 10.00 - 13.00
☎ **092.376.433 (NON STOP)**

CLINICĂ ȘI FARMACIE UNIVET
Str. Ion Creangă nr 15 (lîngă Alimentara Triumf)
zilnic : 8.00 - 20.00
sîmbătă : 9.00 - 13.00
duminică : 9.00 - 13.00
☎ **032/176647**

CABINET DUOVET
Str. Nicolae Gane nr. 25
zilnic : 16.00 - 20.00
sîmbătă, duminică : 10.00 - 13.00
☎ **092555155, 032/214773,**

FARMACIE W-2000
Str. C. Negri (lîngă Biserica Bărboi - Tg. Cucu)
zilnic: 9.00 - 17.00
sîmbătă, duminică: 9.00 - 12.00
☎ **032/212342**

FARMACIE VETERINARĂ BIOVET
Str. Primăverii nr. 23 (lîngă Policlinica Industrială)
zilnic: 9.30 - 17.30
sîmbătă: 9.30 - 13.00
duminică: închis
☎ **032/233414**

FARMACIE VETERINARĂ "INTERSERVICE VET"
Str. Bacinschi nr. 9 (lîngă alimentara NEST-Autogară)
zilnic : 8.00 - 20.00
sîmbăta și duminica :8.00 - 14.00

FARMACIE VETERINARĂ "INTERSERVICE VET"
Piața Chirilă
zilnic : 9.00 - 17.00
sîmbătă : 9.00 - 13.00

FARMACIE VETERINARĂ MEDIVET
Str. Păcurari, bl. 543, parter
zilnic: 9.00 - 17.00
sîmbătă: 9.00 - 13.00
☎ **/FAX 032/217869**

TVR 1

Sîmbătă, 18 iulie

7,00 Bună dimineata, de la... Timisoara și de la București! Magazin matinal duplex; Informatii de mare utilitate; Muzică ușoară; Folclor; Calendar creștin; Prognoza vremii; Sfaturi medicale oferite de dr Alexandru Ciocâlteu; Ce ati face dacă?; Vorbe, vorbe, vorbe!; Reteta tranzitiei; Umor; Desene animate; Dedicații muzicale
8,30 Alfa și Omega; Rugăciune și reconciliere - sansa binecuvîntării
9,00 TVR Info
9,05 Șapte note fermecate
10,00 Serial: Viata ca în viață (SUA, 1986): Vară indiană
10,45 Film: În fata pistei (SUA, 1995). Cu: Brad Pitt, Rick Schroder, Carrie Snodgross. Regia Sandy Tung
12,30 Ordinea publică
13,00 A doua alfabetizare. Triumful "tocilarilor" (II). Povestea celor mai celebre creiere implicate în dezvoltarea tehnologiei informatiei
13,30 Ecranul. Prezente românești la Festivalul Internațional al Filmului de Animație de la Annecy
14,00 Info magazin. TVR Info. Scena politică
14,30 Video-magazin; Tineri interpreti la porțile afirmării; Zîmbete și melodii; Top nostalgic: Brenda Lee Jones și Jose Feliciano; Cronica mondenă; Un compozitor, un interpret; Teatru scurt; Melodii în premieră cu Anastasia Lazariuc și Mihai Constantinescu
16,30 Disney prezintă desene animate: Povestirile lui Donald Rătoiul
16,55 Documentar istoric; Planeta CNN, II (ARTE)
17,40 Serial: Justitie militară (J.A.G. - SUA, 1996), ep. 20: Echipajul fantomă
18,30 Serial: Hollyoaks (Anglia, 1995), ep. 87
18,55 Teleenciclopedia; Castele din Westfalia; Fauna pădurii australiene; Zboruri peste Pacific; Evolutie și adaptare
19,45 Săptămîna sportivă
19,55 Doar o vorbă "săt-i" mai spun!
20,00 Jurnal. Meteo
20,30 Serial: Cer întunecat (SUA, 1996), ep. 7. Cu: Eric Close, Megan Ward, John M. Jackson. Regia Tobe Hooper.
21,25 Cum vă place... Careul cu 5 ași. Spectacol cu public
22,25 TVR Info
22,30 Ciclism. Turul Frantei
22,40 Film: Hombre (SUA, 1967). Cu: Payl Newman, Fredric March, Richard Boone. Regia Martin Ritt
0,30 Arena As

Duminică, 19 iulie

7,00 Bună dimineata de la... București! Știri culturale; Horoscop; Reteta zilei; Sfatul medicului; Desene animate; Umor și muzică
8,30 Lumină din lumină; Gînduri la sinaxar; Cartea de teologie; Parohia cea de toate zilele; Știri și reportaje din viata cultelor
9,00 TVR Info
9,05 Desene animate: Colt alb (Franta, 1991); Degetica (SUA, 1995)
10,55 Luna iulie - luna filmului "Arlechino"; Privighetoarea fermecată (I)
10,45 Biserica satului: Parohia Hinderesti, Tîrgu-Bujor
13,00 Tezaur folcloric; Păstrători de traditie românești: ansamblurile folclorice "Cununita" din Satu-Mare și "Tara Vrancei" din Focsani; Vedete în concert; Să ne amintim de violonistul Efter Botoca
14,00 Info-magazin. TVR Info. Atlas
14,30 Video-magazin Estival
16,15 Disney prezintă desene animate: Aladdin
16,40 Serial de călătorii; Documentar național geografic
17,40 Serial SF: Star Trek. Deep Space; ep. 66: Dincolo de oglindă (Through the looking glass). Într-un univers paralel Sisko trebuie să-și asume rolul dublurii sale cu scopul de a-și salva sotia.
18,30 Hollyoaks (s. Anglia 1995); ep 88
18,55 Robingo
19,40 Duminica sportivă
19,50 Rezultatele tragerilor loto 6/49 și noroc
19,55 Doar o vorbă "săt-i" mai spun! O productie TOFAN GRUP. Emisiune concepută și prezentată de George Pruteanu
20,00 Jurnal. Meteo
20,30 7 zile în România
21,00 Întoarcerea băstinasului (f.a. SUA, 1994) Cu: Catherine Zeta Jones, Ray Stevenson. Regia Jack Gold. Ecranizare a romanului cu același titlu de Thomas Hardy, despre o tînără, Eustacia Vye, care visează să evadeze din atmosfera sufocantă și lipsită de perspective a satului natal. Ocazia pentru a-și îndeplini visul se ivește cînd în sat se reîntoarce Clym Yeobright, băstinașul care și-a tocat averea la Paris și care reprezintă pentru Eustacia sansa evadării. Cei doi se întîlnesc, se îndrăgostesc unul de celălalt, dar fericirea lor va fi de scurtă durată.
22,40 TVR Info
22,45 Ciclism: Turul Frantei. Rezumatul zilei
22,55 Serial: D-na King, agent secret (SUA); ep 28
23,45 Pariul trio - cursă hipică internatională, transmisă direct de la Paris
23,50 Pop show nocturn
0,50 Fotbal Mondial 1998 - Campionatul Mondial, Franta

TVR 2

Sîmbătă, 18 iulie

7,00 Serial: Cer întunecat (r, SUA, 1996); ep. 7
7,50 Vechi melodii populare
8,00 Desene animate. Regina celor 1000 de ani (Japonia, Italia)
8,25 Sporturi extreme (do)
8,50 Comorile lumii (Deutsche Welle). Roma, orașul vechi
9,20 Filmele săptămînii
9,25 Ferestre deschise
10,25 Cinematograful vremii noastre - Méllès, vrăjitorul (arte, I)
11,10 Bijuterii muzicale. Rapsodia I de George Enescu
11,20 TVR Iași; Invitatul emisiunii; Montan-Club; Lovitura de pedeapsă; Concurs
13,30 Creanga de aur. Pururi tînărul Paladi (II)
14,00 Serial: Oppenheimer (BBC, 1980), ep. 4
15,00 TVR Info
15,10 Din albumul celor mai frumoase melodii populare
15,35 Desene animate: Regina celor 1000 de ani (Japonia, Italia)
16,00 Serial: Veronica - chipul iubirii, ep. 92
16,50 Serial: Perla Neagră (Argentina, 1992), ep. 167
17,40 La izvor de dor și cîntec
18,00 Alo, tu alegi! Puteti solicita în direct melodia preferată!
19,00 Serial: În plină actiune (SUA, 1996), ep. 38
19,45 Clepsidra cu imagini. Cărti rare, cărti vechi din biblioteca Antim și poveștile lor
20,00 Ultimul tren. Despre întreprinderile mici și mijlocii
21,00 Fotbalmania. Retrospectiva Campionatului Mondial din Franta
24,00 Compozitorul și interpretul său: Respighi - Celibidache
0,30 TVM. Mesager

Duminică, 19 iulie

7,00 Serial (r): Buddha din suburbie (Anglia, 1993), episodul 3
7,50 Piese folclorice de virtuozitate
8,00 Desene animate (r). Regina celor 1000 de ani (Japonia, Italia)
8,30 Documentar; Sporturi extreme; Viata periculoasă a practicantilor de sporturi extreme
9,55 Comorile lumii (Deutsche Welle). Machu Piccu, orașul ruină al incașilor
9,25 Filemele săptămînii
9,30 Pas cu pas. Pași în plină... vară
10,30 Documente culturale; Divina Calias (ARTE)
11,20 TVR Timișoara; Din aproape în aproape: repere finlandeze; Expres muzical; La izvoare
13,30 Treizeci de minute cu Paul Goma(r), ep. 2
14,00 Serial: Oppenheimer (BBC, 1980), ep. 3. Cu: Sam Waterston, Anthony Whitman, Daniel Foley. Regia: Barry Davis
15,00 TVR Info
15,10 Bank-note (r). Majorarea capitalului social pentru întreprinderile mici și mijlocii
15,35 Desene animate. Regina celor 1000 de ani (Japonia, Italia)
16,00 Serial: Veronica - chipul iubirii, ep. 91
16,50 Serial: Perla Neagră (Argentina), ep. 166
17,40 Traditii. Proiectii moderne
18,10 Planeta Cinema (r). Lumea e o scenă, oamenii actori... Victor Rebengiuc
19,00 Documentar; Sporturi extreme (CFI, 1998); Viata periculoasă a practicantilor de sporturi extreme
19,30 Teatrul Național de Televiziune prezintă: Ciclul mari actori în mari comedii ale dramaturgiei românești; Idolul și Ion Anapoda de George Mihail Zamfirescu. Cu: Leopoldina Bălănută, manuela Ciucur, Dana Dembinski, Dinu Manc. che, Mitică Popescu, Șerban Cele? Dorin Varga, Valeriu Arnăutu și copilul Iulian Marinescu. Redactor Ioana Prodan. Regia de montaj: Emilia Andreescu
21,40 Ateneu. Festivalul și concursul pentru voci de tenori "Traian Grozăvescu", Lugoj, 1998
22,30 Serial (r): În plină acțiune (SUA, 1996), ep. 37
23,20 Stop-cadru
23,30 Convietuiri. Din muzica rromilor
0,00 Bijuterii muzicale; W.A. Mozart
0,30 TVM. Mesager

ELECTRON M BIT

Sîmbătă, 18 iulie

8,00-16,00 Reluarea programului din data de 17 iulie ; 16,05 Desene animate ; 16,40 Safari (do) ; 17,00 Lumea adîncurilor ; 17,25 Max Glick (f.s.) ; 18,30 Sumarul zilei ; 18,32 Cotidian M. Bit (retrospectiva știrilor) ; 18,50 Politica... între promisiuni și realitate ; 19.30 Brigada de șoc (f.s.) ; 19,50 Lumea muzicii ; 20,15 Dulcea pasăre a tinereții (f.a.) Regia Nicolas Roeg. Cu: Elizabeth Taylor, Mark Harmon ; 21,50 Max Glick (f.s.) ; 22,35 Mămica detectiv particular (f.s.) ; 23,00 Copilul pe lac (f.s.) Regia Jacques Leduc. Cu: Rene Gagnon, Monique Lepage

PRO TV

Sîmbătă, 18 iulie

7,00 Desene animate: Duckman, ep. 13
7,30 Desene animate: Reboot, ep. 13
8,00 Desene animate: Aventurile lui Teddy Ruxpin, ep. 34
8,30 Desene animate: Mot, ep. 5
9,00 Film serial: Ciberkids, ep. 1
9,25 Film artistic: Acord judiciar (SUA, 1994). Regia William Bindley; cu: Bonnie Bedelia, Billy Wirth, Will Patton.
11,00 Gillette - lumea sportului
11,30 Pro Motor
12,00 Film serial: Heights, ep. 6
12,55 Știrile Pro Tv. O propoziție pe zi
13,00 Film serial: O căsnicie perfectă, ep. 31
13,30 Film serial: Adevărul golgoluț, ep. 17
14,00 Generația PRO!
15,00 Echipa mobilă
15,10 Șut și cîștigi!
15,45 Film serial: Hercule, ep. 72
16,30 Film serial: Conan, ep. 2
17,15 Film artistic: Crimă la înălțime (SUA, 1991). Regia John Byrum; cu: Adam Baldwin, Ted Levine, Bill Cross, Miguel Ferrer.
18,50 Te uiți și cîștigi!
19,30 Știrile Pro Tv
20,00 Film serial: Millenium, ep. 43
21,00 Film artistic: Cînd dragostea ucide (SUA, 1989). Regia Harold Becker; cu: Al Pacino, Ellen Barkin, John Goodman.
23,00 Știrile Pro Tv
23,05 Știri sportive. O propoziție pe zi
23,15 Film serial: NYPD Blue - viață de polițist, ep. 42
0,00 Film artistic: Afacerea bătrînilor (SUA, 1978). Regia Rodney Amateau; cu: Edward Andrews, Priscilla Barnes, Jeffrey Byron
1,30 Film erotic: Prea frumos ca să fie adevărat
3,00 Film serial: O căsnicie perfectă (r)
3,30 Film serial: Millennium (r)
4,20 Te uiți și cîștigi (r)
4,50 Te uiți și cîștigi! (r)
5,30 Film serial: Hercule (r)
6,15 Film serial: Conan (r)

Duminică, 19 iulie

7,00 Desene animate: Duckman, ep. 14
7,30 Desene animate: Reboot, ep. 14
8,00 Desene animate: Capitain N, ep. 9
8,30 Desene animate: Conan aventurierul, ep. 36
9,00 Film serial: Mowgli, ep. 7
9,30 Super Abracadabra
11,00 Film serial: Doctor în Alaska, ep. 70
12,00 Talk show: Profeții despre trecut
12,55 Știrile Pro Tv. O propoziție pe zi - retrospectiva săptămînii
13,05 Film serial: O căsnicie perfectă, ep. 323
13,35 Film serial: Adevărul golgoluț, ep. 18
14,05 Chestiunea zilei
14,50 Lumea filmului
15,20 Film serial: Al șaptelea cer, ep. 31
16,05 Film serial: Fast Track, ep. 1
17,30 Pro Fashion. Magazin de modă, lifestyle și atitudine

18,00 Film serial: Beverly Hills, ep. 131

19,00 Prețul e corect (concurs)
19,30 Știrile Pro Tv

20,00 Film artistic: Colegiul intoleranței (SUA, 1992). Regia Robert Mandel; cu: Chris O'Donnell, Andrew Lowery.

22,00 Film serial: Cybil, ep. 22
22,30 Știrile Pro Tv
22,35 Știrile sportive. O propoziție pe zi
22,45 Film serial: Brigada 132, ep. 9
23,30 Procesul etapei
1,30 Prima pagină
1,35 Talk show: Am întîlnit și români fericiți (r)
2,15 Talk show: Pro și contra (r)
3,15 Talk show: Profeții despre trecut (r)
4,15 Film artistic: Colegiul intoleranței (r)
6,00 Prețul corect (r)
6,35 Profit
6,45 Prima pagină
6,50 Teleshopping.

ANTENA 1

Sîmbătă, 18 iulie

7,00 Știri/Sport
7,05 Tinuturi nesfîrșite (f.a., SUA, 1952). Cu: Kirk Douglas, Elisabeth Threatt. Regia Howard Hawks.
9,00 O echipă fantastică (d.a.). Ep. 31
9,45 Noile aventuri ale lui Flash Gordon (d.a., SUA 1996). Ep. 6
10,15 Alertă pe plajă (s). Ep. 5
11,00 Între prieteni. Emisiune pentru tineret
12,00 Mileniul III: spaime, solutii, sperante: Japonia secretă (ep. 5): Lumea samurailor; Forumul Crans Montana: România în competitie (II)
13,00 Vedeta în papuci
13,30 Zebra (emisiune magazin)
16,30 Uragan în Paradis (s.aventuri, SUA 1996). Ep. 5
17,15 Spitalul universitar (s., SUA 1996). Ep. 5
18,00 Esmeralda (s). Ep. 107
19,00 Observator
19,30 Vrei să ne distrăm, sîmbătă seara? (emisiune de divertisment)

20,00 Partenerul meu, dinozaurul (co. SF, SUA 1995). Cu: Woopy Goldberg, Richard Roundtree. Regia: Jonathan Betuel. Locul desfășurării acțiunii: New York-ul anului 2013. Știința a triumfat și dinozaurii au fost clonați, astfel că trăiesc și muncesc alături de oameni.

21,30 A treia planetă de la Soare (s). Ep. 43
22,00 Schimbul de noapte: Pariu cu insomnia
1,00 "Vrei să ne distrăm sîmbătă seara?"
1,30 Uragan în Paradis (s. aventuri, SUA 1996) (r)
2,20 Spitalul universitar (s/r)
3,10 Partenerul meu, dinozaurul (f.a./r)
4,45 Esmeralda (s/r). Ep. 107
5,30 Vedeta în papuci (r)
6,00 Alertă pe plajă (r)

Duminică, 19 iulie

7,00 Știri/Sport
7,30 A treia planetă de la Soare (s, r)
8,00 Controverse istorice
8,30 Spirit și credință (emisiune religioasă)
9,00 Bananaman (d.a.)
9,10 Denver, ultimul dinozaur (d.a.).
11,00 Poveștile prietenilor mei
11,30 Roata de rezervă
12,00 Prezentul simplu
12,30 Descoperiri - Cîmpiile Venezuelei în anotimpul schimbării. Ep. 16
13,30 Telemeridian
14,00 Duminica în familie (magazin duminical)
18,00 Esmeralda (s). Ep. 108
19,00 Observator
19,30 Sparks (s). Ep. 43

20,00 Printre străini (dramă istorică/dragoste, SUA, 1989). Cu: Rosalind Chao, Dennis Dunn. Regia: Nancy Kelly.

21,45 Păstrează visul (s., Marea Britanie, 1986). Ep. 2. Cu: Jenny Seagrove, Stephen Collins
22,45 Sandra, printesa rebelă (s) Ep. 5
23,45 Glorie apusă (co, SUA). Cu: Tony Curtis, Arye Gross. Regia Stewart Schill. Filmul este povestea "ucenicici" unui tînăr actor care aspiră la glorie. Cel care ar trebui să-i fie mentor este o fostă vedetă de televiziune, care mai crede încă în succesul unui serial de acum 20 de ani, numit "Omul-Reptilă", care nu se mai produce și de care nimeni nu-și mai amintește. Cu toate acestea, Jack-Omul Reptilă se mai îmbracă în ridicolul costum al personajului și se crede invincibil și seducător, fapt ce-i va aduce învățăcelului său, Lewis, numai necazuri...
1,10 Descoperiri
2,00 Sparks (s)
2,30 Telemeridian (r)
3,00 Păstrează visul (s/r)
3,55 Sandra, printesa rebelă (s/r)
4,45 Esmeralda (s/r)
5,00 Glorie apusă (f.a./r)
6,00 Microbiștii de la miezul nopții (r)

TVR IAȘI

Duminică, 19 iulie 1998, Pr. II, orele 11,30-13,30 - "Exclusiv 5x2"

- Știri muzicale
- Montana club
- Magazin sportiv
- Concursul emisiunii

TV PRIMA

Sîmbătă, 18 iulie

6,30 Video-clipuri muzicale
7,00 Xuxa (show pentru copii)
7,30 Elefănțelul (show pentru copii)
8,00 Lumea lui Eric (s)
8,30 Povestiri din Biblie (d.a.)
8,45 Bailey Kipper (s)
9,10 Justițiarii (d.a.)
9,30 Apărătorii Galaxiei (d.a.)
10,00 Printul Valiant (d.a.). Ep. 5
10,30 Formidabilii (s)
10,45 Inspectorul Gadget (d.a.)
11,00 Daria (d.a.)
11,30 Pămîntul, bătălia finală (s). Ep. 15
12,30 Eurofotbal (emisiune sportivă)
13,30 Automobilism
14,00 În căutarea dreptății (s). Ep. 15
15,00 Robin Hood: Lupta pentru coroană
17,00 Zona M - emisiune muzicală
18,00 911: Apel de urgență (s). Ep. 22
19,00 Focus 19 (știri)

19,45 Challenger (f/a) (SUA, 1989). Cu: Karen Allen, Barry Bostwick. Regia Glenn Jordan

20,00 Centennial - Legende din Lumea Nouă (s., SUA, 1978). Ep. 4
23,00 Focus 23 (știri)
23,30 Zona M - emisiune muzicală (r)
00,30 Negustorul diavolului
3,00 Focus 23 (emisiune de știri)
3,30 Eurofotbal (emisiune sportivă)

Duminică, 19 iulie

6,30 Video-clipuri muzicale
7,00 Elefănțelul (show pentru copii)
7,30 Lumea lui Eric (s)
8,00 A doua familie (do)
8,30 Căutătorii de aur (s)
9,00 Echipa de fotbal (d.a.)
9,30 Aventurile lui Rocko (d.a.)
10,00 Un cuplu irezistibil (d.a.)
10,30 1999 (s). Ep. 25
11,30 Duminică, la prînz (talk-show)
13,00 Campionatul mondial de motociclism, Marele Premiu al Italiei
14,00 Lumea lui Dave (s). Ep. 27
14,30 Vedetele dragostei (do. artistic)
15,00 Fată în fată la Hollywood - documentar artistic. Ep. 30
15,30 Secretele bărbaților irezistibili (do). Ep. 15
16,00 Video-fashion
16,30 În numele iubirii (do). Ep. 6
17,00 Un alt început (s). Ep. 16 (r)
18,00 Atingerea îngerilor (s). Ep. 15 (r)
19,00 Focus 19 (știri)

19,45 Ghinionistul (co, SUA, 1989). Cu: Steve Martin, Bernadette Peters. Regia Carl Reiner

21,30 Călătorii în lumi paralele (s). Ep. 30: "The Dreams Masters". Cu: Jerry O'Donnell, John Rhys Davies. Regia Oscar L. Costo
22,30 Nimeni nu e perfect (s). Ep. 30
23,00 Focus 23(emisiune de știri)
23,30 Starea de veghe - Prima divizie (emisiune sportivă)
1,30 Focus 23 (știri) (r)
2,00 Comediantul (documentar artistic)

ACASĂ

Sîmbătă, 18 iulie

9,00 Omul mării (f.s./r)
8,45 Verdict: crimă! (f.s./r)
9,45 Nimic personal (f.s/r)
10,30 Dragoste și putere (f.s./r)
11,15 Marielena (f.s./r)
12,00 Din toată inima (f.s./r)
13,30 Glissando (f.a./r)
16,00 Omul mării (f.s.), ep. 75
17,00 Marielena (f.s.), ep. 166
17,45 Din toată inima (f.s.), ep. 95
18,30 Concursul de Acasă
18,45 Din toată inima (f.s.), ep. 96
19,30 Magazinul animalelor (d.a.), ep. 21
20,00 Dragoste și putere (f.s.), ep. 122
20,45 Nimic personal (f.s.), ep. 120
21,30 Verdict: crimă! (f.s.), ep. 75
22,30 Adela (f.a., Casa de Filme 4, 1985). Regia Mircea Veroiu; cu: Marina Procopie, George Motoi, Valeria Seciu.
23,50 Secrete de familie (f.s.), ep. 19

Duminică, 19 iulie

9,00 Sport la minut
9,15 Oxigen
9,30 Sport extrem
9,45 Motor Sport Magazin
10,00 NBA Action
10,30 Baschet NBA
15,00 Cupa Mondială
15,15 Istoria fotbalului
16,00 FIFA Magazin
16,15 Gillette World Cup Special
16,45 Golazo - Top Gol Europa
17,00 Retrospectiva sportivă a săptămînii
17,15 Faza zilei
19,15 Sport la minut
19,30 Magazinul animalelor (d.a.), ep. 22
20,00 Salonul muzical "Acasă" - Lista lui Sava
22,30 Vacanță boemă (f.a., SUA, 1991). Regia James Lapine; cu: Judy Davis, Hugh Grant, Julian Sands.
0,15 Fetița cu chibrituri (f.a., SUA, 1987). Regia Michael Lindsay-Hogg; cu: Keshia Knight Pulliam, Rue McClanahan.

METEO

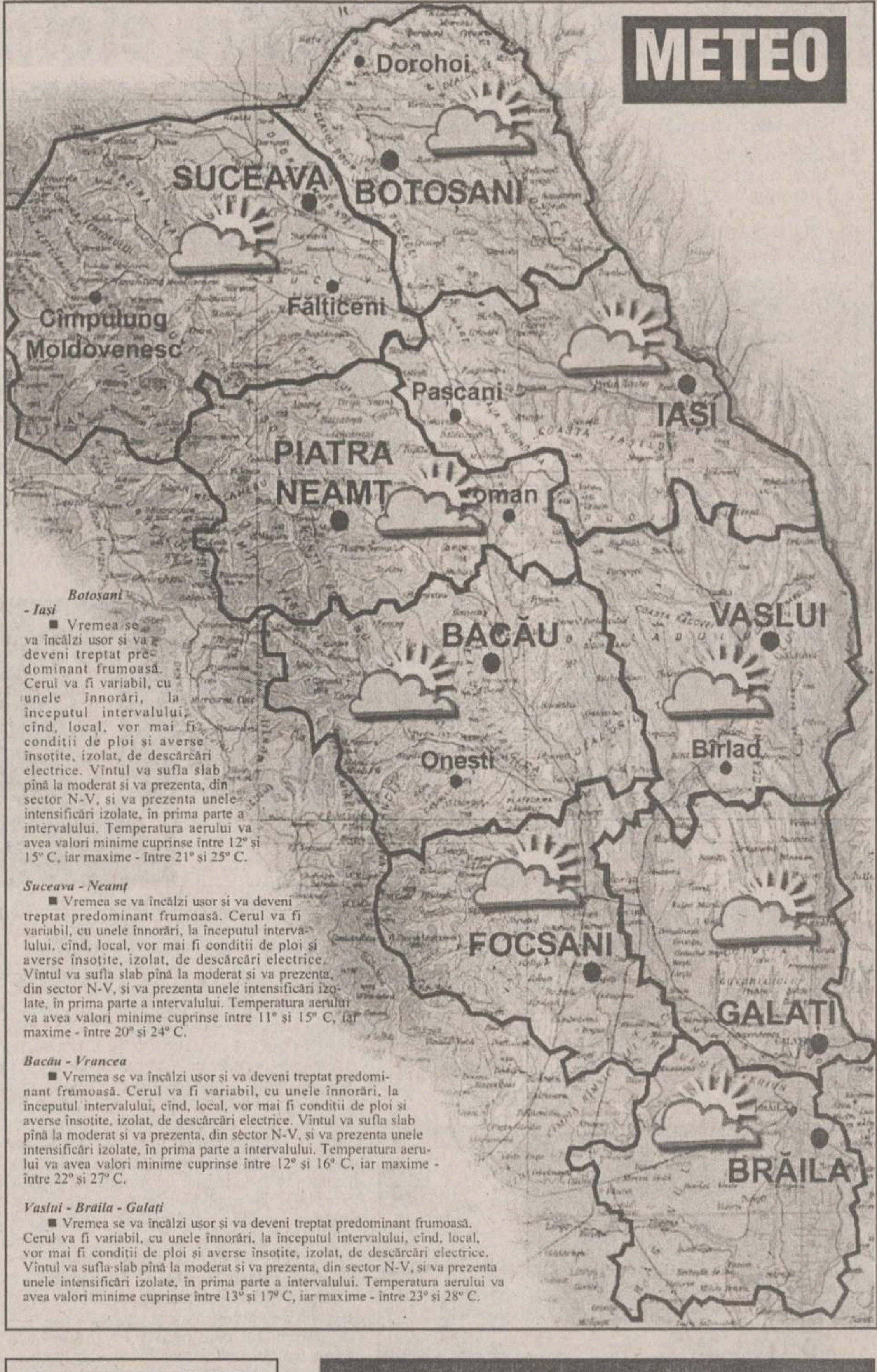

Botoșani - Iași

■ Vremea se va încălzi ușor și va deveni treptat predominant frumoasă. Cerul va fi variabil, cu unele înnorări, la începutul intervalului, cînd, local, vor mai fi condiții de ploi și averse însoțite, izolat, de descărcări electrice. Vîntul va sufla slab pînă la moderat și va prezenta, din sector N-V, și va prezenta unele intensificări izolate, în prima parte a intervalului. Temperatura aerului va avea valori minime cuprinse între 12° și 15° C, iar maxime - între 21° și 25° C.

Suceava - Neamț

■ Vremea se va încălzi ușor și va deveni treptat predominant frumoasă. Cerul va fi variabil, cu unele înnorări, la începutul intervalului, cînd, local, vor mai fi conditii de ploi și averse însoțite, izolat, de descărcări electrice. Vîntul va sufla slab pînă la moderat și va prezenta, din sector N-V, și va prezenta unele intensificări izolate, în prima parte a intervalului. Temperatura aerului va avea valori minime cuprinse între 11° și 15° C, iar maxime - între 20° și 24° C.

Bacău - Vrancea

■ Vremea se va încălzi ușor și va deveni treptat predominant frumoasă. Cerul va fi variabil, cu unele înnorări, la începutul intervalului, cînd, local, vor mai fi conditii de ploi și averse însotite, izolat, de descărcări electrice. Vîntul va sufla slab pînă la moderat și va prezenta, din sector N-V, și va prezenta unele intensificări izolate, în prima parte a intervalului. Temperatura aerului va avea valori minime cuprinse între 12° și 16° C, iar maxime - între 22° și 27° C.

Vaslui - Brăila - Galați

■ Vremea se va încălzi ușor și va deveni treptat predominant frumoasă. Cerul va fi variabil, cu unele înnorări, la începutul intervalului, cînd, local, vor mai fi condiții de ploi și averse însoțite, izolat, de descărcări electrice. Vîntul va sufla slab pînă la moderat și va prezenta, din sector N-V, și va prezenta unele intensificări izolate, în prima parte a intervalului. Temperatura aerului va avea valori minime cuprinse între 13° și 17° C, iar maxime - între 23° și 28° C.

TV EUROPA NOVA

Sîmbătă, 18 iulie

10,00 Mati Nova: Tiri-Plici și Tiri-Pleosc; Desene animate - "Sylvan"; Echinoctiu de tranziție; Film documentar; Info; Reteta zilei; Ce citim?; Film serial: "Roseanne" (ep. 32).
13,00 Weekend politic ieșean
14,00 "Medici la datorie" (s, ep. 57)
15,00 "Lou Grant" (s, ep. 58)
16,00 "Hotel" (s., ep. 44)
16,50 "Aventuri din Snowy River" (s., ep. 8)
17,45 Lumea filmului. Premiere pe ecranele iesene; Vizite indiscrete... în culise
18,15 "Lucy Show" (s, ep. 4)
18,40 Publicitate
18,45 Infonova
19,15 "Lumi paralele" (s, ep. 27)
19,40 "Falcon Crest" (s, ep. 55)

20,30 "Misiune dificilă" (f, SUA, 1989). Regia John Frankenheimer; cu: Don Johnson, Penelope Ann Miller, William Forsythe. Un film dinamic și răscolitor, despre un polițist care caută să împace sarcinile profesionale și problemele personale. În timp ce încearcă să rezolve un caz dificil, Jerry Beck se luptă cu urmările unei căsnicii ratate, din cauza căreia nu-și poate vedea copiii și cade în patima băuturii.

22,15 Infonova
22,25 "Străzile din San Francisco" (s, ep. 35)
23,15 "O singură viață" (s., SUA, 1993, ep. 251). Regia Agnes Nixon; cu: Hillary B. Smith, Erika Slezak.
0,05 Gala Tele 7

Duminică, 19 iulie

9,00 Mati Nova: Minitop Tra La La; Desene animate: ."Sylvan"; Horoscopul săptămînii; Drumuri printre amintiri; Oameni și pasiuni;
12,00 Despre animale, cu dragoste; Cadou, un tablou; Star Club; Caleidoscop; Film serial: "Secția de poliție" (ep. 83).
14,00 "Medici la datorie" (s, ep. 58)
15,00 "Lou Grant" (s., ep. 59)
16,00 "Hotel" (s., ep. 45)
16,50 "Aventuri din Snowy River" (s, ep. 9)
17,45 Stadion
18,25 Impromptu
18,40 Publicitate
18,45 Infonova
19,15 "Lumi paralele" (s, ep. 28)
19,40 "Ultima vară" (f.a., SUA, 1976). Regia Don Taylor; cu: Richard Harris, Jodie Foster, Geraldine Fitzgerald. Un film tulburător despre inocență și maturitate, despre înțelepciune și resemnare, despre o viață trăită cu intensitate pînă în ultima clipă. Jodie Foster - în rolul său de debut - interpretează o partitură mai mult decît dificilă: o fată de numai 12 ani, condamnată de o boală incurabilă.
21,20 "Drumul spre Rai" (s, ep. 26)
22,10 Infonova
22,20 "Străzile din San Francisco" (s, ep. 36)

23,10 "O singură viață" (s., SUA, 1993, ep. 252). Regia: Agnes Nixon; cu: Hillary B. Smith, Erika Slezak.

RADIO NORD - EST

Sîmbătă: **7,00-12,00 Pe stomacul gol.** Emisiunea maraton de informații, muzică, divertisment și concursuri. Realizator Alina Balaș. (9,00-10,00 Ora fără buletin - emisiune pentru copii, realizată de Geo Sfaițer și Alina Balaș) ■ 12,00-14,00 În rînd cu lumea. O emisiune despre curente la modă. Realizator: Octavian Tudorache ■ 14,00-14,30 BBC: Buletinul de știri și Actualitatea ■ 14,30-16,00 Top 15 Nord Est ■ 18,00-18,45 BBC: Buletinul de știri și Actualitatea ■ 18,45-21,00 Clasic Top 10 ■ 21,00-21,30 BBC: Buletinul de știri și Actualitatea ■ **21,30-0,00 Dedicații muzicale.** Muzică la cererea ascultătorilor. Gazdă Gabriela Gugeanu ■ 0,00-7,00 Noapte de dans cu Emanuel Botezatu

Programul cinematografelor

"VICTORIA"

"Jocuri periculoase"

Producție SUA, 1998
Thriller psihologic. Cu Matt Dillon, Kevin Bacon, Neve Campbell, Denise Richards, Bill, Murray.
Premieră.
Ora 9,00 - 6.000 lei.
Orele: 11,00; 13,00; 15,00; 17,00; 19,00 - **10.000 lei**

REPUBLICA

"Mincinosul mincinoșilor"

Producție SUA, 1997.
Comedie cu Jim Carrey.
Ora 9,00 - **5.000 lei**
Orele 11,00; 13,00; 15,00; - **8.000 lei**

"Atît de aproape de cer"

Producție SUA, 1995. Film de dragoste cu Keanu Reeves, Aitana Sanchez-Gijon, Anthony Quinn, Giancarlo Nanini
Orele 17,00; 19,00 - **8.000 lei**

"COPOU"

"Pact cu diavolul"

Producție SUA, 1997. Dramă cu Keanu Reeves și Al Pacino.
Ora 9,00 - 5.000 lei
Orele: 11,30; 14,00 - **8.000 lei**

"Momeala"

Ciclul tradițional și modern în filmul francez contemporan
Producție Franta, 1995. Marie Gillain, Olivier Struk și Richard Berry. Film distins cu marele premiu "Ursul de Aur", Berlin '95
Orele: 16,30; 19,00 - **8.000 lei**

"DACIA"

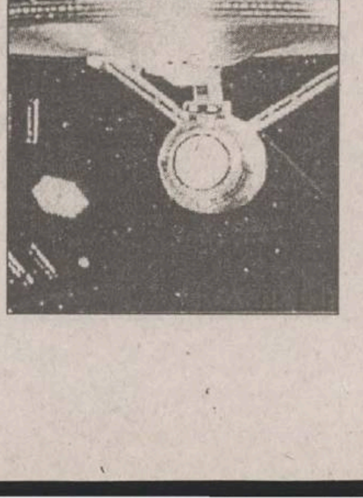

"Event Horizon - destinație mortală"

Producție SUA 1997. Film SF cu Sam Nieill, Laurence Fishbourne, Kathleen Quinlan și Joely Richardson.
Orele: 14.00; 16.00; 18.00 - **6.000 lei.**
Sîmbătă și duminică:
Matineu ora 10,00 - **4.000 lei**

TELE 'M

tele M IAȘI

Sîmbătă, 18 iulie

8,00 "Dimineți cu ferestre deschise". Din sumar: Epigrama săptămînii, cu scriitorul umorist Vasile Larco; Concursurile ziarului "Monitorul"; Basarabia, pămînt românesc; Comentariu politic
9,30 "Ferestre pentru suflet". Emisiune realizată de preot paroh Vasile Vaida
10,00 Ce s-a întîmplat cu rasa umană" (do). Ep. 6
11,00 Concert Tele 'M
12,00 Profesorul universitar Mihai Baciu și "Gîndul de vineri"
13,00 Telecinemateca
15,00 "Invazia păgînă" (do). Ep. 14
16,00 "Dimineți cu ferestre deschise" (r)
17,30 "Tinutul G. Washington" (do)
18,00 "Planeta miraculoasă" (do)
19,00 Tina Turner (în concert)
19,20 "Compozitori americani"
20,00 Desene animate
20,30 Șlagăre mondiale (muzică ușoară)
21,00 "Furia" (f.a.)
23,00 Umor internațional
0,00 Film pentru adulți
1,30 Worldnet în direct de la Washington DC

Duminică, 19 iulie

8,00 "Parlamentul la Iași"
9,30 Univers cultural. Emisiune realizată de prof. Vasile Fluturel
10,00 "Justiție mortală" (f.a.)
11,40 Restaurante englezești (do)
12,30 Muzică ușoară
13,00 Remember Tele 'M (din arhiva studioului de televiziune Tele' M)
14,00 Umor românesc
14,30 Telecinemateca
16,30 Big Top, în direct din Germania
17,00 Tele-Magazin (documentare TRANSTEL)
18,00 Parlamentul la Iasi (r)
19,30 Muzică populară
20,00 Desene animate
20,30 "Invazia păgînă" (do). Ep. 13
21,00 "Pantera 2" (f.a). Cu: Alain Delon, Michel Serrault. Regia Alain Delon
23,00 "Piticul veninos" (f.a/co)
1,00 Film artistic pentru adulți
2,00 Worldnet în direct de la Washington DC

Sîmbătă: 7,00-11,00 Desteptarea (realizator Teodora Bulgaru) - muzică, informații, concursuri, dispecerat, știri sportive cu Paul Costas ■ 11,0-14,00 Weekly Top 40 (realizator Gabi Dobroiu) - reatransmisie PRO FM ■ 14,00-18,00 "Muzica E" (realizator Smaranda Andronovici) ■ 18,00-19,00 "Roton music" - ultimele apariții muzicale ■ 19,00-22,00 "Febra de sîmbătă seara" (realizator Alina Anton) - muzică, informații, diverse, dispecerat, concursuri ■ 22,00-5,00 Program muzical retransmis de Clubul "Roșu & Negru"

Duminică: 7,00-10,00 Desteptarea (realizator Teodora Bulgaru) - muzică, informatii, concursuri, dispecerat, știri sportive cu Paul Costas ■ 10,00-11,00 Retrospectiva "Vocea Poporului" (cu Gabi Jugaru) ■ 11,00-14,00 "Weekend No.1" (realizator Mihaela Răileanu) ■ 14,00-15,00 "Total sport" (realizator Paul Costas) - invitati din lumea sportului, concursuri, o retrospectivă a evenimentelor sportive ale săptămînii ■ 15,00-18,00 "Top hit airplay" (realizator Smaranda Andronovici) ■ 18,00-19,00 "Camel greatest hits" (retransmisie PRO FM) ■ 19,00-23,00 "Prorock de duminică" (realizator Gabi Rotaru) ■ 23,00-2,00 Midnight killer (realizator Andrei Gheorghe) - (retransmisie PRO FM)

Vox - t Radio

Sîmbătă: 8,30 Flash (informații, știri, muzică) ■ 10,00 Actualitatea ieșeană (invitați în direct) ■ 15,00 Coca-Cola Planet Live ■ 17,00 Dialog ■ 21,30 Especially for you (dedicații) ■ 0,00 Saturday night fever ■ BBC (în direct de la Londra știri și actualități în limba română) între orele: 6,00-6,30; 11,00-11,15; 14,00-14,30; 18,00-18,45; 21,00-21,30. ■ RFI (în direct de la Paris știri și informații în limba română) între orele: 23,00-0,00.

Duminică: 6,00 MIX FM (muzică, informații) ■ 10,00 Pepsi music show (reluare) ■ 11,00 Actualitatea ieșeană (invitați în direct) ■ 15,00 VOX T Junior ■ 21,30 Especially for you (dedicații) ■ BBC (în direct de la Londra știri și actualități în limba română) între orele: 6,00-6,30; 11,00-11,15; 14,00-14,30; 18,00-18,45; 21,00-21,30. ■ RFI (în direct de la Paris știri și informații în limba română) între orele: 23,00-0,00.

Radio E. NOVA

7,00-11,00 Fuga la serviciu... cu Cătălin Popescu. Un program de dimineață, înlocuitor de cafea și bună dispoziție, pe parcursul căruia veți afla: Ce vă prezic astrele; Ce mai fac autoritățile; Date meteo; Un sfat medical și multe, multe altele
11,00-17,00 Amiază într-o ureche... cu Cristina Chinole. Un program cu informațiile necesare celor aflați la drum spre casă sau aiurea
17,00-23,00 Paznic de seară... Aurel Nedelcu. Retrospectiva zilei ce se încheie, 6 ore de informații și muzică ce vă vor face să uitați că mai există și televizoare
23,00-0,00 R.F.I. - programul în limba română
0,00-7,00 O noapte de muzică, o colaborare româno-franceză, pentru insomniacii ieșeni
ȘTIRI: 7,30; 8,30; 9,30...
19,30 Observator

100 de chitariști pentru eternitate

18. Brian May

(născut la 19.07.1947)

Am preferat să începem cu Brian May pentru simplul fapt că mîine este ziua lui. Chitaristul grupului QUEEN împlinește, mîine, 51 de ani, o vîrstă respectabilă (după o carieră artistică pe măsură). Brian May a contribuit din plin la regenerarea rockului britanic, într-o perioadă în care acesta se autoparodia, înfășurat în strassuri, paiete și lame. Chitarist pluridisciplinar, omul nostru a utilizat din plin trupa QUEEN și lirismul vocii lui Freddie Mercury ca pe un fel de laborator sonor, amestecînd pe chitara sa psychedelism progresiv, jazz al anilor '30, hard-rock 100% britanic, armonii orientale, glam și muzică medievală. Susținut de farmecul de operetă al lui Freddie, Brian May subliniază linia melodică prin contrapunct, explodează, practic, în timpul solourilor și face ravagii la ritmică. Suprapunerile de chitare, solisticile demultiplicate și utilizarea Echoplexului fac din Brian și un aranjor fără pereche, ale cărui orchestrații au fost într-adevăr geniale în prima parte a activității grupului, dar au devenit mult prea pompoase de cînd Queen a devenit, practic, o "mașină de făcut bani". Situat pe undeva, între Randy California și Joe Satriani, Brian May a reușit să-și elaboreze un stil propriu imediat identificabil. La mulți ani, Brian May!

19. Joe Perry

(născut la 10.09/1949)

Originalul chitarist solo al longevivei trupe Aerosmith, Joe Perry, a asimilat de-a lungul primilor ani de activitate (începutul anilor '70, mai exact) stilurile marilor Keith Richards, Jeff Beck și Jimmy Page. Modul său de interpretare, de-a dreptul exploziv, i-a permis să înregistreze alături de Steven Tyler și de ceilalți colegi de la Aerosmith patru albume de-a dreptul geniale (între '72 și '76), înainte de a aluneca pe o lungă pantă "spre iad", din cauza excesului de alcool și, mai ales, droguri. A urmat o perioadă mai proastă, în care, cu toate acestea, trupa a asigurat perenitatea hard-rockului USA, alături de Blue Oyster Cult și Tet Nuggent. După inegalul album "Draw the Line" (1977), Joe Perry părăsește grupul și fondează Joe Perry Project, cu care scoate trei albume brutale și caricaturale ("Let The Music Do The Talking", "I've Got The Rock 'n' Roll Again" și "Once A Rocker, Always A Rocker"), dar mai puțin indigeste decît ororile scoase de Aerosmith la începutul anilor '80. Salvarea grupului a venit sub forma rapperilor de la Run DMC, care au obținut un succes planetar cu reluarea hit-ului Aerosmith "Walk This Way", în videoclipul căruia apar și "Gemenii Toxici" (Toxic Twins) Tyler și Perry. Dezintoxicați și cu chef de treabă, cei doi reformează trupa în varianta originală și pornesc o nouă carieră. Din nefericire, chiar dacă feeling-ul original încă se mai află pe noile albume Aerosmith, compozițiile grupului se îndreaptă tot mai mult spre succesul de top, ceea ce nu e prea bine. Serialul continuă. **(Cip IEȘAN)**

Relatativitatea unei clipe

■ în mod obișnuit, pentru noi, o miime de secundă este imperceptibilă, practic ea fiind egală cu zero ■ cu toate acestea, în timp de "o clipă" se petrec, în întrega lume, o sumedenie de lucruri ■

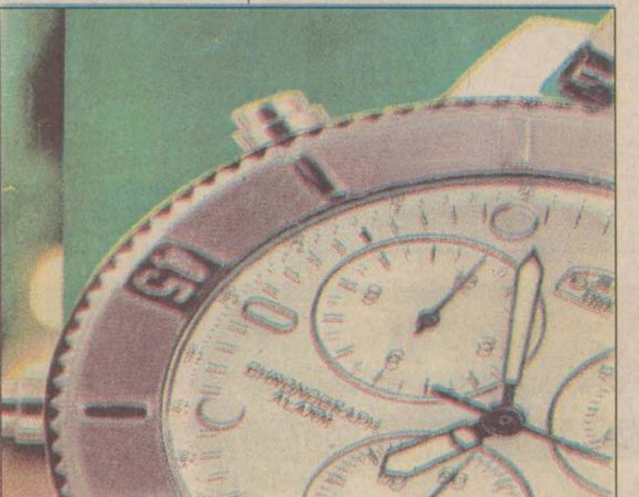

Ce se poate întîmpla într-o miime de secundă? Vom face mai întîi precizarea că viețuitoarele percep timpul în mod diferit. Într-un fel trece o zi pentru oameni și în alt fel trece pentru - de exemplu - efemeride (insecte care trăiesc numai o zi sau cîteva ore). Chiar și pentru noi, oamenii, timpul este perceput în mod diferit de la un individ la altul (și de la o vîrstă la alta). Pentru vietățile minuscule care ne înconjoară, o miime de secundă nu ar fi un interval chiar neglijabil: într-o secundă, un țînțar își mișcă aripile de circa 600 de ori, adică într-o miime de secundă el abia ridică sau coboară aripile.

Într-o miime de secundă, un tren poate parcurge o distanță de numai trei centimetri; un avion va zbura o jumătate de metru; sunetul va parcurge 33 de cm; lumina - 300 km iar Pămîntul, în mișcarea sa în jurul Soarelui, 30 m.

Mișcarea cea mai rapidă pe care o poate face omul este clipirea. Conform unor măsurători, o clipire durează 2/5 dintr-o secundă, adică aproximativ 400 miimi de secundă și are următoarele faze: coborîrea pleoapei (70-90 miimi de secundă), starea de imobilitate a pleoapei (130-170 miimi de secundă) și ridicarea ei (circa 170 miimi de secundă). Prin urmare, într-o clipă, globul ocular are și timp să se odihnească puțin. Dacă am putea percepe distinct impresiile care durează o miime de secundă, într-o "clipă" am sesiza două mișcări line ale pleoapei, cu un interval de repaos între ele. Mișcările rapide pot fi studiate cu ajutorul aparatelor speciale (de exemplu, "încetinitorul" folosit în cinematografie). Cu toate acestea, miimea de secundă nu este intervalul de timp cel mai scurt ce poate fi măsurat cu mijloace puse la dispoziție de știință. La începutul secolului nostru, cel mai scurt timp măsurabil era a 10.000-a parte dintr-o secundă, iar în zilele noastre se poate măsura a 100.000.000.000-a parte dintr-o secundă, timp care este mai mic decît secunda cam la fel cum secunda este mai mică decît 3.000 de ani. **(Aurel OANCEA, Cip I.)**

TIMP LIBER

Astăzi începe Festivalul Național de Coafură și Machiaj

Schwarzkopf & Henkel Cosmetics prezintă, sub numele generic "ALTERNATIVE - Fă-ți de cap!", Festivalul național de coafură și machiaj - ediția a III-a 1998, care se va desfășura astăzi la Teatrul National, cu începere de la ora 19,00. Biletele se găsesc la Magazinul "Moldova" și la Teatrul National. Producători: "Agency One", în colaborare cu Viostar, TVR Iași, Primăria Iași. Sponsori: Monitorul, Radio HIT, Radio Nord-Est, Lynx, Motel Bucium, FGM, NET, Independentul.

MANIFESTĂRI

Zilele Ilie Ilașcu

Astăzi și mîine, cu începere de la orele 10.00, în sala "Henri Coandă" - Palatul Culturii, va avea loc manifestarea "Zilele Ilie Ilașcu".

Curs de pregătire pentru infirmiere

Fundația Ecologică "Dimitrie Cantemir", cu sediul în str. V. Alecsandri nr. 11, Iași, telefon 032/212958, organizează înscrieri la cursul de pregătire pentru infirmiere, cu durata de șase luni, în cadrul Școlii sanitare postliceale. Se pot înscrie absolvente a cel puțin opt clase. Se asigură cazarea la cămin.

Parastas în memoria Reginei Maria, Regelui Ferdinand și Eroilor Neamului

Filialele ieșene ale Mișcării pentru Regatul României și Mișcării "România Viitoare" au onoarea de a vă invita să participați luni, 20 iulie 1998, cu începere de la orele 17.00, la un parastas oficiat de Sfinția-sa Părintele paroh Dan Mihai Ciomaga la Biserica Sf. Atanasie și Chiril (str. Dr. Chihac nr. 20 - în spatele UMF și Spitalului de Ftiziologie) în memoria Reginei Maria (trecută în nemurire la 18 iulie 1939), Regelui Ferdinand și Eroilor Neamului. Va vorbi dl. profesor Ioan Manolache

Educație Ecologică la Pașcani

Clubul de Ecologie și Turism "Moldova" este o organizație neguvernamentală apolitică și nonprofit, care activează din 1995 în domeniul protecției mediului. Începînd de duminică, 19 iulie, demarează un curs de educație ecologică la Casa de Cultură "Mihail Sadoveanu" din Pașcani. Cursul este finanțat de Centrul Regional de Protecție a Mediului pentru Europa Centrală și de Est - RFC România și este prezentat de specialiști și profesori de la Universitatea "Al. I. Cuza" din Iași. Activitățile vor avea loc de la ora 10.00 în fecare duminică, începînd de pe 19 iulie, și vor cuprinde excursii gratuite de studii în zona Bazinului Hidrografic Siret.

Tabără turistică în Masivul Călimani

Clubul de Ecologie și Turism "TURISTOR" organizează, între 20 și 26 iulie, în Masivul Călimani, o tabără deschisă tuturor celor interesați, în vederea popularizării turismului montan în rîndul tinerilor. De asemenea se urmărește și evaluarea situației reale a marcajelor turistice și a stării ecologice din zonă, în scopul realizării unor acțiuni ulterioare. Acțiunea se va încheia cu un concurs afla la cea de-a IX-a ediție, rezervat tuturor participanților, constînd în probe practice și teoretice avînd ca subiect Masivul Călimani și premiat cu Trofeul "Turistor".

Manifestări cultural-artistice la Cercul Militar Județean

■ Sîmbătă, 18 iulie - orele 8.00-20.00: Clubul cadrelor militare și al familiilor acestora.

■ Duminică, 19 iulie: orele 8.00-20.00: Clubul cadrelor militare și al familiilor acestora; Spectacol umoristic "Uite ținta, nu e ținta".

Expoziție "Eterna mare" la Palatul Culturii

Complexul Muzeal National "Moldova" - Muzeul de Istorie, Liga Navală Română - filiala Iași organizează la Palatul Culturii, sala "Orest Tafrali", expoziția "Eterna mare", în lunile iulie - august 1998. Intrarea este liberă.

Cursuri de vară la Universitatea "Al. I. Cuza"

Universitatea "Al.I. Cuza" Iași organizează cursuri de vară cu tema "România - limbă, cultură și civilizație", pînă pe data de 26 iulie. Informații la Laboratorul lingvistic, telefon 144760/int.197, etaj III.

TEZE DE DOCTORAT

Universitatea "Al. I. Cuza"

■ Luni, 20 iulie, ora 11,00, în amfiteatrul IV-13, doamna Eugenia Ciocan va susține în ședință publică teza de doctorat: "Aplicarea metodelor termodinamice pentru studiul teoretic al coroziunii aliajelor de zirconiu. Simulări numerice", în vederea obținerii titlului științific de doctor în fizică. Președintele comisiei: prof. dr Mihai Toma.

Universitatea Tehnică "Gh. Asachi"

■ Vineri 24 iulie, ora 10.00, în Aulă va avea loc susținerea publică a tezei de doctorat "Contribuții privind studiul mișcărilor rotaționale în vecinătatea unui perete solid și între suprafețe plane, în vederea stabilirii efectului portant și deportant cu aplicații la lagăre axiale", elaborată de dl ing. Zaharia Dănuț, în vederea obținerii titlului științific de doctor. Președintele comisiei: conf. dr Dorel Leon.

Universitatea de Medicină și Farmacie "Gr.T. Popa"

■ Luni, 20 iulie, orele 10.00, în Sala Senatului, va avea loc susținerea publică a tezei de doctorat a dnei dr Laura Solovăstru, cu titlul "Considerații asupra micozelor cutanate superficiale", în vederea obținerii titlului științific de "doctor în medicină", specialitatea Dermatologie. Conducător științific prof. dr Al. Dobrescu.

DIVERSE

Fitness și gimnastică aerobică

Betty Club (Casa Bucovineană, str. Cuza Vodă nr. 30-32, et. 3 - intrarea prin magazinul JEPP) vă așteaptă la: gimnastică aerobică, fitness (aparate), masaj slăbire, după următorul program: de luni pînă inclusiv vineri, pentru fete, orele 16,00-18,00; mixt 18,00-19,00; sîmbătă și duminică, pentru fete orele 12,00-13,00. Relații la telefoanele 032/232368 sau 092353380.

Biblioteca județeană "Gh. Asachi"

Pînă pe data de 7 septembrie 1998, Biblioteca județeană "Gheorghe Asachi" va funcționa după următorul program: luni: 11.00-17.00; marți-vineri: 9.00-17.00; sîmbătă și duminică - închis.

Alphonse Daudet
Tartarin din Tarascon
POLIROM

Noutăți editoriale

■ Alphonse Daudet - Tartarin din Tarascon (traducere și prefață de Ilie Dan)

■ F.M. Dostoievski - Jurnal de scriitor, vol.I (Editura Polirom, colecția "Ego")

■ Bulat Okudjava - L'Amour Toujours (Editura Polirom, colecția "Ego")

■ Porphyrios - Viața lui Pitagora. Viața lui Plotin (Editura Polirom, colecția "Plural Clasic")

■ Gabriela Marinescu - Timpul și deciziile manageriale (Editura Junimea, 1998)

SÎMBĂTA CU OCHII ÎN TELEVIZOR

PRO TV, 17.15:
Crimă la înălțime
(thriller, SUA,1991)

Regia: John Byrum. Cu: Adam Baldwin **(foto)**, Ted Levine, Bill Cross, Miguel Ferrer, Judith Hoag

Adam Baldwin interpretează rolul unui polițist, fost jucător profesionist de fotbal, care anchetează o crimă petrecută într-o cochetă stațiune de schi din Colorado. În ajutorul său vine și noul primar al localității, fost ziarist și alcoolic (Ted Levine). Filmul captivează prin multitudinea de situații neașteptate care intervin în cursul anchetei, dar și prin finalul său surprinzător.

PRO TV, 21.00:
Cînd dragostea ucide
(thriller, SUA, 1989)

Regia: Harold Becker. Cu: A Pacino **(foto)**, Ellen Barkin, John Goodman, Michael Rooker.

Un senzațional thriller despre periculoasa atracție încercată de un detectiv față de principala suspectă în cazul unor crime sîngeroase. Avînd ca protagoniști pe celebrii Al Pacino și John Goodman, alături de fermecătoarea Ellen Barkin, filmul a fost adesea comparat cu două realizări cunoscute ale acestui gen plin de suspans: "Basic Instinct" și "Fatal Atraction". Frank Keller (Al Pacino) este un polițist obsedat de ițele încurcate ale anchetei sale despre uciderea unui bărbat. Pista pe care o descoperă alături de colegul său Sherman Touhey (John Goodman) îl pune în fața descoperirii unui șir de crime asemănătoare. Principala suspectă devine o seducătoare femeie, Hellen Crueger (Ellen Barkin), al cărei farmec straniu îl vrăjește pe Frank. Acesta se lasă prins în mrejele unui primejdios joc la limita dintre viață și moarte.

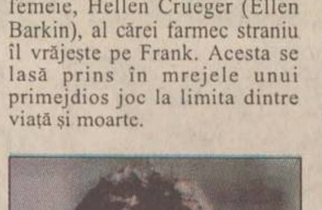

sc CERAMICA sa
Tel. 032-135.590, fax: 130.602
încadrează prin concurs
economist - specializarea marketing
Relații suplimentare la telefon 135590, interior 112.

Fondul Proprietății Private de Stat
Anunț publicitar pentru vînzarea de acțiuni prin negociere directă

Fondul Proprietății de Stat, cu sediul în Municipiul București, str. Stavropoleos, nr. 6, sector 3, Direcția de Privatizare nr. 8, organizează Negociere Directă, în conformitate cu prevederile Ordonanței de Urgență nr. 88/1997 aprobată prin legea nr. 44/1998 pentru **vînzarea a 82,08%** din acțiunile **Societății Comerciale ITA S.A.** cu sediul în Iași, str.. Cuza Vodă nr. 56, județul Iași, cod fiscal R 1976653, număr de înmatriculare la Oficiul Registrului Comerțului J 22/260/1991, avînd:

Obiectul principal de activitate: transportul
Capital social conform ultimei cereri de înscriere de mențiuni la Oficiul Registrului Comerțului: 6.604.275 mii lei.
Cifra de afaceri conform bilanțului din anul 1997: 8.877.339 mii lei
Pierdere la 31.12.1997: 1.089.814 mii lei.
Structura acționariatului:

	%	Număr acțiuni
F.P.S.	82,08	216.846
S.I.F.	-	-
P.P.M.	17,90	47.275
Alții	0,02	50
Total	**100,000**	**264.171**

Prețul de ofertă de vînzare este de **25.000 lei/acțiune**, iar valoarea pachetului scos la vînzare este de **5.421.150 mii lei**.

Termenul limită de depunere a ofertelor este data de **6.08.1998**, orele **16,00** la sediul F.P.S. din str. Stavropoleos nr. 6, sector 3.

DOSARUL DE PREZENTARE a societății poate fi procurat zilnic de la DIRECȚIA OFERTE a Fondului Proprietății de Stat, București, sector 3, str. Stavropoleos nr. 6, telefon 01/3110495, 3123130, 3124231, fax 01/3121841 între orele 8,00-16,00 pînă în ziua precedentă termenului de depunere a ofertelor, inclusiv.

Prețul DOSARULUI DE PREZENTARE de 4.000.000 lei va fi achitat la caseria vînzătorului din București, Calea Victoriei nr. 152, sector 1 sau în contul nr. 251100980900224 deschis la BRD-SMB.
Pentru participare la negociere este obligatorie cumpărarea DOSARULUI DE PREZENTARE.

Documentele pe baza cărora se va elibera DOSARUL DE PREZENTARE sînt:
* Copie după dovada de achitare a prețului DOSARULUI DE PREZENTARE;
* Buletin de identitate sau pașaport (în cazul persoanelor fizice străine);
* Delegație din partea societății comerciale ofertante.

Garanția de participare în valoare de 162.635 mii lei pentru ofertanți români se achită la BRD-SMB în contul nr. 251100980900313.
Pentru persoanele fizice juridice străine plata DOSARULUI DE PREZENTARE și a garanției de participare se face în contul de devize convertibile deschis la BANCOREX nr. 2511000000242300008 în USD, la cursul valutar comunicat de Banca Națională Română la data achirii acestora.
Pentru participarea la negociere, ofertanții vor depune documentele prezute în HG 55/1998, art. 27, incluse în Secțiunea C a DOSARULUI DE PREZENTARE și OFERTELE, inclusiv Planul de afaceri, închise în plicuri sigilate, în termenul limită și la sediul anunțat.
Persoanele fizice/juridice străine vor efectua plata contractului de vînzare-cumpărare în devize convertibile la cursul valutar comunicat de BNR la data semnării protocolului de finalizare a negocierii directe.
Ofertanții pot ordona societății bancare la care au deschis contul principal să emită o scrisoare de garanție bancară valabilă 180 de zile calendaristice de la data depunerii ofertei.
Pentru informații suplimentare se poate consulta SIT-ul FPS cu adresa www sof.ro.
Alte relații privind societatea comercială: DP 8, telefon **3036350.**

- De ce să cheltuiți o grămadă de bani pe hidroizolații de slabă calitate executate prost?
--De ce să cheltuiți nervi și timp pentru a repara o hidroizolație compromisă?
SC "VPA TRETIM"
vă oferă soluția ideală:
MEMBRANE HIDROIZOLANTE ITALIENE și accesorii - garanție 10 ANI.
Cumpărați AZI tehnologia de mîine la PREȚURI DE IERI.
Informații și comenzi: Calea Chișinăului nr. 6 (SOMACO PREFABRICATE SA)
☎ 133468-145 orele 8.00-16.00; 092314677

CORPO SAN
societate specializată
în servicii medicale mobile

- ○ oferă consultații medicale (adulți și copii) la domiciliul pacientului, cu deplasare la pacient în regim de maximă urgență
- nou ○ asigură ELECTROCARDIOGRAME la domiciliul bolnavului cu aparatură medicală performantă
- ○ oferă tratamente de urgență la domiciliul pacientului
- ○ asigură transportul și internarea pacientului în cazuri de necesitate
- ○ oferă tratamente injectabile, intravenoase și intramusculare, la domiciliul pacientului
- ○ asigură eliberarea de rețete în regim compensat, precum și eliberarea altor acte medicale
- nou ○ echipajul medical poate fi apelat direct la telefonul mobil 092.376.370

Programări
pentru consultații
și electrocardiograme
NON STOP
la
telefon **113.130**
telefon mobil **092.376.370**
Sănătatea este bunul nostru cel mai de preț!

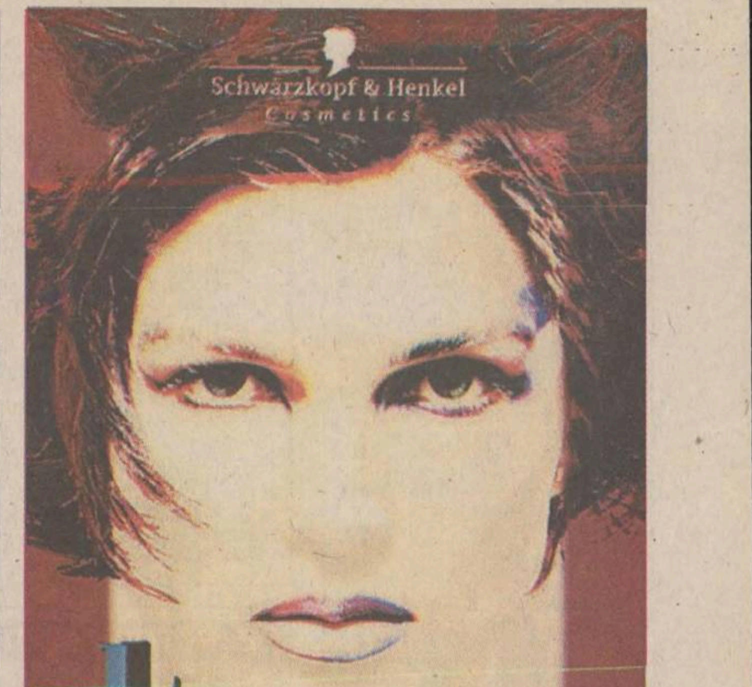

Schwarzkopf & Henkel
Cosmetics
alternative
Fă-ți de cap!
FESTIVALUL NATIONAL DE FRIZERIE, COAFURA SI MACHIAJ
Teatrul National, 18 Iulie, ora 19.00. Editia a III-a 1998
Producatori:
AGENCY ONE
VIOSTAR
TVR Iasi
Primaria Iasi
Sponsori:
Monitorul
Radio HIT, Radio Nord-Est, Lynx, Motel Bucium, FGM, NET, Independentul, Rofilco

HOROSCOP

BERBEC
(21 mart. - 20 apr.):

✋ Orizontul se cam întunecă și nici aliații nu vin în ajutor la vreme. Vă rămîne să vă luptați și cu adversarii, și cu himerele proprii, pe care nu le puteți stăpîni.

TAUR
(21 apr. - 20 mai):

👍 Rămînerile în urmă sînt firești, numai dvs. vreți să le căutați explicații speciale sau neobișnuite. Nu vă convine, de fapt, să vă recunoașteți vinovăția.

GEMENI
(21 mai - 21 iun.):

👎 Cu toate că se poate întîmpla și mai rău, nu trebuie să vă fericiți pentru întîmplările din urmă. Dacă o luați de la capăt, excludeți repetarea greșelilor.

RAC
(22 iun. - 22 iul.):

👍 Nu sînteți singurul (singura) care vă împotmoliți la o întrebare destul de banală. Înseamnă că undeva felul dvs. de a soluționa problemele este nesigur.

LEU
(23 iul. - 22 aug.):

✋ Vă agitați fără un scop precis și din cauza aceasta îi încurcați și pe cei care știu ce vor. Ambițiile dvs. sînt mai mari decît posibilitățile concrete.

FECIOARĂ
(23 aug. - 22sept.):

✋ Așteptările colegilor pot fi dezamăgite și aceasta datorită excesului de spirit critic. Tot e bine dacă măcar ceva se rezolvă, dar dvs. visați la cai verzi pe pereți.

BALANȚĂ
(23 sept. - 22 oct.):

✋ Embargoul pe care l-ați pus asupra informației vă sărăcește în primul rînd pe dvs. Lumea nu crapă de curiozitate să știe ce se mai întîmplă în curtea dvs.

SCORPION
(23 oct. - 21 nov.):

👍 Aparițiile dvs. în public au darul să excite imaginația fantastică. Realismul observației nu vă ajută să-i convingeți pe alții că aveți dreptate.

SĂGETĂTOR
(22 nov. - 21 dec.):

✋ V-ați apucat de o treabă pe care aveți foarte puține șanse s-o duceți la capăt. Nici măcar ajutat(ă) nu puteți să împingeți afacerea mai departe de colț.

CAPRICORN
(22 dec. - 19 ian.):

👌 Pofta de a lua decizii convinge pe cei care vi se supun că știți ce aveți de gînd să faceți. Lumea e încîntată să știe cu precizie încotro se îndreaptă.

VĂRSĂTOR
(20 ian. - 18 febr.):

✋ Lăsați-i pe alții să hotărască atunci cînd este vorba de destinul lor. Vă place să încălecați pe orice cal, armăsar sau mîrțoagă, numai să călăriți.

PEȘTI
(19 febr. - 20 mart.):

👍 Unele idei pe care le avansați au mai fost folosite fără să se ajungă la rezultatul dorit. Dvs. sperați ca măcar de data aceasta totul să fie bine.

LEGENDA:

- 👎 - *vă paște ghinionul;*
- ✋ - *prudența e mama înțelepciunii;*
- 👍 - *n-aveți nimic de pierdut;*
- 👌 - *șansa vă surîde.*

INTEGRAMA ZILEI

CORINA

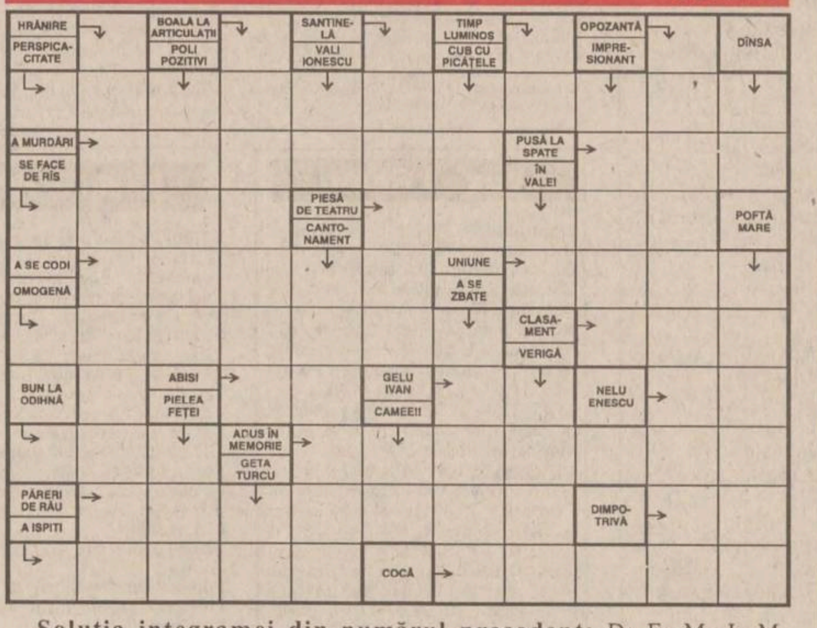

Soluția integramei din numărul precedent: D; E; M; I; M; DESCHIDERE; PARALIZAT; LETAL; VICE; NUN; CA; HO; ADRESE; PIR; EA; ERMIT; INTEMNITAT; TISNITORI; DIETE; INIC.

Ziarul care stă de vorbă cu oamenii
Monitorul
Redactor-șef: TONI HRITAC
Redactor șef adjunct: MONA DÎRTU
Editor coordonator: FLORIN NICULA
Secretar general de redacție: MARIUS CRISTIAN

ȘEFI DEPARTAMENTE:
■ Subredacția București: Costel Stroescu ■ Eveniment național: Claudiu Raus (int. 109) ■ Eveniment internațional: Adrian Dîrtu (int. 116) ■ Speciale: Ovidiu Scutelnicu (int. 108) ■ Sănătate: Mihaela Cănănău (int. 108) ■ Administrație: Gabriel Gachi (int. 105) ■ Învățămînt: Silviu Labes (int. 108) ■ Economic: Mihaela Minut (int. 117) ■ Divertisment: Ciprian Iesan (int. 111) ■ Sport: Nicolae Grecu (int. 107) ■ Redactor de serviciu: Maria Dorohoi, Petru Iosipescu, Dana Butnărașu (int. 124) ■ Fotoreporteri: Constantin Plop, Silvian Stănișor ■ Grafică: Lucian Amarii, Daniel Melinte, Marius Ursache ■ Layout: Florin Pavel ■ Secretariat de redacție: Ivona Burduja (int. 116) ■ Producție: Mihai Tudose (int. 128) ■ Difuzare: Mihai Sîrbu ■ Contabilitate: Antoneta Filip (int. 112)

Editor: NORD-EST S.A. Iași, Str. Smîrdan nr. 5, tel. 032/271333, fax 032/270415

Președinte:	Alexandru Lăzescu
Vicepreședinte:	Cezar Caluschi
Director general:	Daniel Condurache
Director editor:	Florin Zamfirescu
Director executiv:	Gabriel Rusu
Director vînzări publicitate:	Răzvan Avram
Director de marketing:	Cătălin Iftimie

Redactor șef MONITORUL DE DUMINICĂ: Cristina LECA
Editor MONITORUL INTERNET: Cristian RACU
http://www.monitorul.ro/ ; E-mail: monitorul@monitorul.ro

Cotidianul MONITORUL apare la Iași, Bacău, Botoșani, Brașov, Brăila, Cluj, Galati, Neamț, Roman, Suceava, Vaslui și Vrancea

ADRESA REDACȚIEI: Iași, str. Smîrdan nr. 5 ■ Tel. 271333 (centrala); 271271 (redactor de serviciu) ■ Fax 27.04.15 ■ Publicitate tel./fax 14.47.76

Tipar offset: MULTIPRINT, Iasi str. Sf. Lazăr nr. 49, tel. 032/230060

Abonamentele se pot face la orice Oficiu Postal din țară. MONITORUL figurează în catalogul Presei interne la poziția 1040. Difuzare: S.C. Nord-Est Distribution S.A.

BIBLIOTECA
CENTRALĂ UNIVERSITARĂ
„M. EMINESCU" IAȘI

CITIȚI ÎN PAGINA 1B

Poli pășește cu dreptul

FCM Politehnica Iași - FCM Bacău 2-0 (2-0)

CITIȚI ÎN PAGINA 3A

Patru manageri se ridică împotriva conducerii Camerei de Comerț

Ziarul care stă de vorbă cu oamenii

Monitorul

LUNI
20 iulie 1998
Nr. 168 (2145)
24 PAGINI
1500 LEI

MONITORUL
271.271

www.monitorul.ro

azi

"Taxa Dăianu": Aflat în Statele Unite, ministrul Finanțelor Daniel Dăianu a anunțat că intenționează să introducă un impozit pe proprietate care să ia în calcul valoarea de piață a caselor, terenurilor și spațiilor comerciale și industriale și nu valoarea contabilă, cum se întîmplă în prezent. **1C**

Sărbătoare mare: Astăzi este Sfîntul Ilie, stăpînul focului și al ploilor. Un articol despre tradițiile populare legate de această sărbătoare citiți în pagina **6A**

Zgîrcenie: Aflat ieri la Iași, ministrul Culturii Ion Caramitru ne-a dat o veste proastă: Iașul nu va primi, pentru consolidarea Palatului Culturii, nici un bănuț din împrumutul acordat de Banca Mondială. **2A**

Erou: Un polițist ieșean a capturat un tîlhar în Gara Nicolina, chiar dacă se afla în concediu **2A**

Emoții de toamnă: Inspectorul general al ISJ Iași, Camelia Gavrilă, a confirmat că cea de-a doua sesiune de admitere în liceu va avea loc în perioada 1-3 septembrie **2A**

Reproșuri din diaspora: La întîlnirea cu românii care trăiesc în Statele Unite, președintele Constantinescu a fost acuzat că a neglijat relațiile cu cetățenii din afara granițelor **5A**

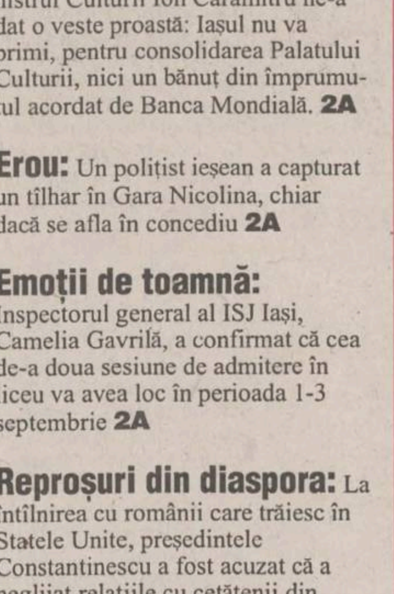

Mire la 80 de ani: Președintele sud-african Nelson Mandela s-a însurat sîmbătă cu văduva președintelui mozambican **8A**

LOTO 6/49

9 18 11 49 21 29

NOROC

7255934

Sute de ieșeni își lasă agoniseala în mîinile cămătarilor

■ *doi tineri și-au amanetat mașina chiar înaintea nunții, pentru că nu le ajungeau banii* ■ *îmbrăcată în rochie de mireasă, tînăra a venit împreună cu proaspătul ei soț să-și răscumpere autoturismul* ■ *cîțiva țigani din Ciurea au lăsat zălog două mașini* ■ *majoritatea celor care trec pragul caselor de amanet abia își duc traiul de azi pe mîine* ■

Printre noi există și oameni care, în situații disperate, nu au de unde să împrumute nici măcar cîteva zeci de mii de lei: nici prietenii, nici rudele și nici colegii nu-i pot scoate din încurcătură. Le rămîne o singură soluție: casa de amanet. Cu portofelul gol, ieșenii trec pragul caselor de amanet, unde lasă pentru cîteva zile în grija cămătarilor, cu inima strînsă, unul sau mai multe obiecte de preț contra unui teanc, uneori subțirel, alteori mai gros, de bancnote. De la firave inele de aur la lanțuri de un metru lungime, de la telefoane mobile la frigidere și televizoare, de la ceasuri electronice la autoturisme oferta ieșenilor este diversă, reflectînd, uneori, disperarea care îi împinge la a-și lăsa lucrurile de preț zălog, în schimbul banilor atît de necesari. În fiecare zi, circa 300 de ieșeni trec pragul caselor de amanet, cu speranța că vor căpăta pe obiectul pe care-l doresc să-l amaneteze atîția bani cît au, cel puțin în momentul acela, nevoie și că, într-un viitor apropiat, vor dispune de suma necesară răscumpărării lui.

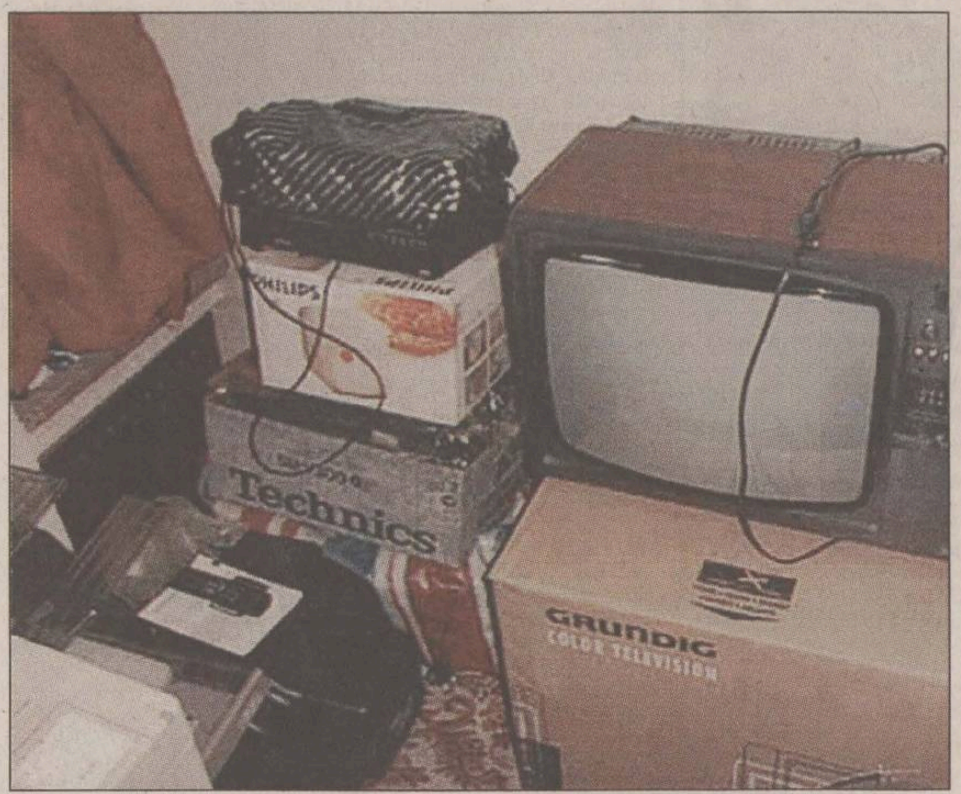

În imagine, depozitul casei de amanet "Pinguin SCR". Zilnic, fel de fel de oameni își cară la sediul firmei obiectele pentru care au făcut sacrificii: televizoare, videocasetofoane, frigidere, bijuterii. De cele mai multe ori, cei care apelează la casele de amanet reușesc să facă rost de bani în timp util, răscumpărîndu-și lucrurile.

Termenul pentru care se încheie contractul este, în general, de minim cinci zile și maxim 30, cu posibilitate de prelungire. Pentru fiecare contract sau reînnoire a sa se plătește un comision, ce variază, funcție de casele de amanet - sau de întîrzierea față de ziua scadentă, situație în care se percepe comision sporit - de la 1% la peste 2%. Lucrurile care se primesc spre amanetare sînt, în special, bijuteriile sau bucățile de aur, apoi produsele electronice (noi, în garanție, la unele case de amanet, sau care doar funcționează, la altele), porțelanurile, mai rar - blănurile și hainele de piele și, în anumite cazuri, chiar autoturismele. ***"Pînă acum, am primit spre amanetare patru autoturisme. Am oferit între 5 și 7 milioane lei, funcție de starea lor. Două mașini aparțineau unor țigani din Ciurea, care mi-au spus, în treacăt, că au nevoie de bani pentru construcția caselor lor. Nu au mai venit să-și recupereze mașinile, așa că le-au pierdut. O pereche ce se căsătorea și a amanetat mașina chiar înaintea nunții, pentru că mai avea nevoie de ceva bani. La sfîrșitul nunții, încă îmbrăcați în mire și mireasă, cei doi au venit cu banii și și-au luat autoturismul"***, ne-a spus patroana de la Casa de amanet S.C. "Pinguin" S.R.L. Dar aceste situații sînt rare. Clienții obișnuiți ai caselor de amanet sînt din rîndul pensionarilor, studenților, și chiar ai angajaților care nu se mai descurcă cu salariul pe care-l primesc - muncitori, funcționari, uneori profesori. ***"Mulți sînt pensionari, îmi aduc cîte o bijuterie veche și-mi spun că au nevoie de bani să facă piața, să-și plătească întreținerea, telefonul sau să-și cumpere medicamente. O fostă profesoară mi-a mărturisit că are 400.000 lei pensie, și nu-i ajunge de la o lună la alta. Cu o săptămînă înainte de a lua pensia, vine și-și amanetează o bijuterie de aur, ca să aibă cu ce trăi. Studenții își lasă frecvent inelele, brățările sau cerceii de aur, și vin să le recupereze cînd primesc bursa sau banii de acasă. Mulți dintre ei își prelungesc contractele. Un băiat, student la medicină, mi-a adus un lanț cu pandativ, pe care puteam să-i ofer 300.000 lei. El a refuzat, spunînd că dorește numai 100.000 lei, să-și cumpere niște cărți. O doamnă și-a adus bijuteriile pentru că nu mai avea bani să-și întrețină cei cinci copii. O alta dorea să-i cumpere copilului ei încălțăminte"***, ne-a relatat o gestionară de la S.C. "Big Florom" S.R.L.**(Dana FECHET)**

Continuare în pagina 2A

Vara aceasta se poartă "Monitorul"

■ Iașul a devenit "capitala frumuseții românești" sîmbătă, cu ocazia Festivalului Național de Frizerie, Coafură și Machiaj "Alternative 1998" ■ o zi întreagă, piața din fața Teatrului Național, transformată într-un salon cosmetic în aer liber, a devenit "Piața Schwarzkopf & Henkel Cosmetics" ■ mai multe zeci de ieșeni au fost coafați, vopsiți și machiați gratuit, sub privirile curioșilor ■ seara, cu începere de la ora 19.00, în Sala Mare a Teatrului s-a desfășurat un inedit spectacol de coafură și machiaj ■ cu această ocazie a fost lansată în premieră moda "Monitorul" ■ mai multe modele îmbrăcate stil "Monitorul", cu blugi și tricouri imprimate, au stîrnit aplauzele mulțimii ■ doamnelor și domnișoarelor, luați aminte: o rochie decoltată, din ziare "Monitorul" și o perucă ondulată, confecționată din fîșii cu cele mai tari articole, reprezintă ultima modă a verii ■ Amănunte despre toate acestea puteți citi în pagina 3C

A deraiat un marfar

Vagonul unui tren marfar, care se deplasa, duminică, prin Defileul Jiului, a deraiat din cauza căderilor de pietre pe calea ferată, transmite corespondentul MEDIAFAX.

Deraierea a avut loc cu puțin timp înaintea intrării trenului în stația Lainici, viteza trenului fiind redusă.

În urma deraierii vagonului, circulația feroviară a fost blocată în zonă, pentru aproape zece ore.

Călătorii unui tren personal care a ajus la Lainigci după producerea evenimentului au fost transportați la Petroșani cu autobuzele.

Trenul transporta țigarete din Bulgaria către Viena, transportul fiind legal.

Cel mai grav eveniment feroviar care a avut loc pe Defileul Jiului a fost cel din luna mai a.c. cînd 15 vagoane cu călători au fost la un pas de a cădea în apele Jiului.

Prințul Charles vine în România

Moștenitorul tronului Marii Britanii, Prințul Charles va efectua, în perioada 2-10 noiembrie, un turneu în Balcani, urmînd să facă escale în: România, Bulgaria, Macedonia și Slovenia - a informat, ieri, Ambasada Marii Britanii de la Ljubljana. Prințul Charles va vizita aceste țări pentru a-și exprima sprijinul față de reformele din zonă, precum și pentru a constata la fața locului rezultatele programelor de reformă, a mai menționat sursa citată.

Ce simte un copil care își îngroapă părintele?

■ *în fiecare lună, 9-10 copii ajung la psiholog pentru că nu reușesc să facă față traumelor psihice provocate de moartea celor apropiați* ■ *adesea, ei își reproșează că au fost obraznici sau că nu i-au îngrijit suficient pe cei dispăruți* ■

Decesul unui părinte sau al unei rude apropiate lasă urme adînci în sufletul unui copil, mai ales al unuia sensibil. Pe lîngă pierderea suferită, copilul vede, adesea, chinurile cumplite prin care trece acesta, vede suferința întipărită pe chipul desfigurat de boală și durere. ***"În fiecare lună consult 9-10 copii, cu vîrsta cuprinsă între 5-6 ani, puternic marcați de moartea unei persoane dragi. Multora dintre ei le este teamă să doarmă noaptea, mai ales dacă persoana care a murit a zăcut mult timp la pat. Copilul ajunge să asocieze patul cu dispariția și noaptea cu moartea"***, ne-a spus *Mihaela Ghircoiaș*, psiholog la Spitalul de Pediatrie "Sf. Maria". În plus, mulți dintre ei sînt într-atît de marcați de tragicul eveniment încît devin foarte triști, tăcuți, "închizîndu-se" într-o lume a lor. Uneori, la trauma suferită se mai adaugă și sentimentul culpabilității, fapt care complică și mai mult situația. Copilul își face reproșuri față de persoana decedată, amintindu-și că a fost obraznic, ori că nu i-a oferit pe perioada vieții suficiente dovezi că iubit-o mult. Cu naivitatea specifică copilăriei, unii dintre ei cred că nu au avut grijă de mama ori tatăl decedat. ***"Ei spun că dacă îi îngrijeau mai bine probabil că nu mureau"***, a adăugat psihologul Spitalului de Pediatrie. Acești copii pot însă depăși aceste momente dificile prin psihoterapie. Specialiștii susțin că, unui copil îi este mult mai ușor dacă familia vorbește mult cu el și nu evită discuțiile despre persoana care a murit. Atunci cînd înțeleg ce s-a întîmplat cu ruda decedată, cînd li se explică faptul că el nu a contribuit cu nimic la această nenorocire, depășește mai ușor aceste momente grele. În plus, copilul trebuie să fie asigurat că va fi iubit, în continuare, lipsa unuia din părinți fiind suplinită cu dragoste și atenție de către ceilalți membri ai familiei. Psihologii spun că au existat cazuri în care copiii au suferit șocuri psihice atunci cînd le-a murit cîinele sau pisica de care au fost foarte atașați. **(Laura HUSARU)**

PNȚ-CD este pe punctul de a exploda

Mai multe evenimente petrecute în ultimele zile pe scena politică pot constitui semnalul pentru declanșarea unei noi crize politice. Premierul ***Radu Vasile*** **(foto)** a lipsit, sîmbătă, de la deschiderea Școlii de Vară, organizată de TUNȚCD și de filiala Argeș a PNȚCD, la Cîmpulung. Radu Vasile a fost invitat de organizatori, însă a trimis doar un mesaj participanților. Acest lucru a fost interpretat de unii participanți ca un semnal privind existența facțiunilor din PNȚCD. ***Bogdan Bădicioiu***, membru în conducerea TUNȚCD, a declarat că anumite persoane din PNCȚD au încercat să se folosească de numele organizației de tineret pentru a-și promova ideile. Tot sîmbătă, ***Gavril Dejeu*** a declarat că deputatul PNȚCD ***Ionuț Gherasim*** intenționează să-l compromită. Primul este considerat un apropiat al celor din aripa dură a partidului, în timp cu ultimul este unul dintre liderii neoficiali ai "grupului de la Brașov". O parte a politicienilor din coaliția majoritară admite că este posibilă declanșarea unei crize politice în toamnă.

Deși toți politicienii Coaliției se declară conștienți că o criză ar putea afecta grav situația politică și economică a țării, ei nu reușesc să identifice o soluție concretă pentru evitarea crizei. Unii preferă să găsească în tabăra adversă o responsabilitate pentru o posibilă criză politică. Primul care a vorbit public despre o nouă criză politică în toamnă este senatorul PNȚCD Șerban Săndulescu, deși această posibilitate a fost vehiculată în mediile politice încă de la sfîrșitul sesiunii parlamentare. Vicepreședintele PD Alexandru Sassu crede că o eventuală criză politică ar fi "un dezastru pentru România" De asemenea, Sassu afirmă că tensiunile din interiorul PNȚ-CD au avut o influență negativă asupra activității parlamentarilor, blocînd în repetate rînduri inițiativele legislative ale guvernului. **(Citiți în pagina 5A amănunte și reacții ale politicienilor)**

În imagine, premierul Radu Vasile, care a lipsit de la manifestările organizate la Cîmpulung de tineretul național-țărănist, deși fusese invitat. El a trimis totuși un mesaj celor prezenți, printre care s-au numărat fostul premier Victor Ciorbea și vicepreședinții Remus Opriș și Gavril Dejeu.

ORAȘUL PE O COLOANĂ

"Zilele Ilie Ilașcu"

Românii care au participat sîmbătă și duminică, în sala "Henri Coandă" a Palatului Culturii din Iași, la "Zilele Ilie Ilașcu" au cerut cu fermitate eliberarea patriotului Ilie Ilașcu. La manifestările organizate din inițiativa Fundației "Mihai Viteazul", a Societății "Cultura fără frontiere" și a Complexului Național Muzeal "Moldova", a participat, alături de oficialități locale și personalități culturale, și Nina Ilașcu **(foto)**, soția celui încarcerat laTiraspol din pricina faptului că nu a fost de acord să renunțe la credință, la limbă și la neamul său. **(A.G)**

Bilete mai scumpe pentru tramvaiul de epocă

La doar cîteva săptămîni de la introducerea în circulație, sîmbăta și duminica, a tramvaiului de epocă, RATC a descoperit că, pentru a se plimba cu acesta, ieșenii trebuie să plătească mai mult decît pentru o călătorie obișnuită. Aceasta chiar și în cazul în care călătoria nu va fi una de plăcere, ci una de rutină. Astfel, considerat piesă de muzeu, "tramvaiul va circula în continuare fără a crea probleme în traficul local, fără a-i obliga pe locuitorii orașului să apeleze la serviciile lui", apreciază managerul RATC, Petru Gîrlea. El a mai precizat că, în maximum o lună, speră să introducă pentru aceste tramvaie un bilet special de călătorie care să fie vîndut la urcarea în tramvai. "Noul bilet de călătorie va avea dimensiunile unei cărți poștale și va putea fi păstrat ca suvenir", spune Gîrlea, care mai adaugă că acest bilet va costa "cam" 2.000 de lei și va avea imprimat pe o parte însemnul firmei, iar pe cealaltă - o imagine cu tramvaiele de epocă în fața Palatului Culturii. **(Adrian A. GIURGEA)**

Copii de la oraș mușcați de cîinii de la țară

Deși vacanța constituie un prilej de bucurie și relaxare pentru toți copiii, unii dintre ei trec prin momente de spaimă și durere. Săptămînal, cadrele medicale de la Spitalul de Pediatrie "Sf. Maria" îngrijesc săptămînal, în medie, cîte doi copii mușcați de cîini. Aceștia sînt vaccinați, în prealabil, la Centrul Antirabic din cadrul Spitalului de Boli Infecțioase. În timp ce unii dintre ei scapă doar cu o zgîrietură, alții se aleg cu plăgi destul de profunde. Uneori rana, plină de sînge, are un aspect "franjurit", cu bucăți de piele atîrnînd. În majoritatea cazurilor, copiii recunosc că au fost mușcați de cîini după ce i-au tras de coadă, de urechi sau i-au necăjit cîtuși de puțin. "M-am apropiat de cîinele bunicii, și acesta a dat bucuros din coadă. Nu-l mai văzusem de mult timp și vroia să ne jucăm, însă cînd l-am tras de coadă m-a mușcat", ne-a povestit Răzvan T. Medicii susțin că majoritatea victimelor sînt copiii de la oraș, învățați cu cîinii de rasă. Micuții au constatat pe pielea lor că, în momentul în care sînt chinuiți, cîinii de rasă sînt mai răbdători față de șotiile copiilor. În timp ce cîinii bunicilor, ținuți mai tot timpul în zgardă, nu se arată la fel de "îngăduitori". **(Laura HUSARU)**

Sute de ieșeni își lasă averea în mîinile cămătarilor

■ doi tineri și-au amanetat mașina chiar înaintea nunții, pentru că nu le ajungeau banii ■ îmbrăcată în rochie de mireasă, tînăra a venit împreună cu proaspătul ei soț să-și răscumpere autoturismul ■ cîțiva țigani din Ciurea au lăsat zălog două mașini ■ majoritatea celor care trec pragul caselor de amanet abia își duc traiul de azi pe mîine ■

Continuare din pagina 1A

Angajații caselor de amanet au și clienți fideli. ***"O bătrînică a venit la noi și și-a plătit cerceii lăsați cu cîteva zile înainte. A doua zi, ne-a adus din nou cerceii, spunînd că a venit nota telefonică și nu are bani pînă la pensie"***, ne-a mărturisit *N.B.*, angajată la *S.C. "Nantes" S.R.L.*

Cei care renunță pentru o perioadă de timp la bijuterii reprezintă majoritatea clienților caselor de amanet

Casele de amanet sînt uneori salvarea micilor oameni de afaceri care-și rulează banii și, la un moment dat, au nevoie urgentă de o anumită sumă. G.H. și-a amanetat un lanț de aur de un metru lungime, pentru care a primit 4,5 milioane lei. După cîteva zile, el a făcut rost de bani și l-a recuperat. Dar oamenii nu merg la casele de amanet doar pentru traiul zilnic, ci, uneori, ca să-și procure bani pentru distracții. Astfel, un domn și-a amanetat o bijuterie pentru a-i cumpăra nevestei un costum cu care să meargă la o petrecere, un tînăr și-a adus un video și combina muzicală pentru a avea bani să meargă la mare, un altul și-a lăsat inelele după ce a venit din concediu petrecut la mare, o pereche -pentru a avea bani să dea la o nuntă, alta - pentru a face un botez; iar alte persoane pentru a face rost de banii necesari la jocurile de noroc, sau pentru a supraviețui pînă la leafă, după ce și-au jucat toți banii.

Cea mai mare sumă de bani oferită de o casă de amanet - este vorba de *S.C."Coriolan Aur Smarald" S.R.L.* - s-a cifrat la 20 milioane lei. ***"S-a dat unor țigani din Ciurea care au venit cu bănuți de aur, în greutate totală de circa jumătate de kilogram"***, ne-a povestit un agent comercial de la firma menționată.

De fapt, la unele case de amanet, cum ar fi "Pinguin", cu sediul în hotelul "Unirea", 60% dintre clienți sînt țigani și 40% români. ***"Dar țiganii nu pierd aurul. Ei adună banii necesari și vin și-l recuperează"***, a precizat patroana de aici. În această relație client-casă de amanet, se întîmplă ca una dintre părți să mai și piardă. Uneori pierde clientul, care fie nu poate face rost de bani pentru a-și răscumpăra obiectul lăsat zălog, fie descoperă că un angajat al casei de amanet a dispărut cu obiecte de preț - au fost înregistrate și astfel de cazuri. Alteori, spun cei de la firmele care se ocupă cu cămătăria, poate pierde și casa de amanet - mai puțin, e drept - atunci cînd angajatul de la ghișeu, înduioșat de vreun client, oferă ceva mai mult decît valorează, în realitate, obiectul.

Admiterea la liceu începe pe 1 septembrie

■ candidații vor susține cea de a doua probă pe 3 septembrie

Cea de a doua sesiune de admitere în învățămîntul liceal și profesional a fost, în sfîrșit, stabilită de Ministerul Educației Naționale (MEN) pentru perioada 1 - 3 septembrie. Candidații vor susține probele la Limba Română și Matematică pe 1, respectiv 3 septembrie. Deocamdată, MEN nu a trimis inspectoratelor școlare graficul admiterii, dar datele examenelor au fost anunțate oficial în cadrul unei emisiuni televizate. ***"Examenele se vor susține pe 1 și 3 septembrie. Probabil că MEN a decalat perioada sesiunii de admitere pentru începutul lunii septembrie deoarece s-ar fi suprapus cu examenul de bacalaureat. Dacă cele două examene s-ar fi susținut în aceeași perioadă ar fi apărut probleme legate de organizare. Mă refer la personalul didactic, care nu ar fi putut acoperi activitățile de supraveghere și examinare la cele două concursuri"***, ne-a declarat *prof. Camelia Gavrilă*, inspector general al Inspectoratului Școlar Județean. **(A.T.)**

Bătrîn găsit mort în casă

■ el a fost descoperit de un vecin ■ Poliția investighează cazul ■

Un bătrîn în vîrstă de 80 de ani, din cartierul Tătărași, a fost la un pas de a putrezi în apartamentul său, din strada Vasile Lupu. Duminică, în jurul prînzului, ***Constantin Ignat*** a fost găsit mort în casă, fiind descoperit la trei zile după ce a decedat. Pentru a afla ce se întîmplă, unul dintre vecini s-a văzut nevoit să spargă ușa apartamentului. Locatarii din bloc susțin că nu l-au mai văzut pe Constantin Ignat de vineri. Nici în ziua următoare bărbatul nu a fost zărit, încît vecinii au început să se îngrijoreze. La început au crezut că acesta, suferind de inimă, a preferat să nu iasă din casă din cauza căldurii. Numai că weekendul era pe sfîrșite, iar Constantin Ignat continua să nu dea nici un semn de viață. Duminică, în jurul orei 12.30, ***Vasile Moraru***, unul dintre vecini, a spart ușa și a pătruns în locuința bătrînului. Încă de la primul impact, bărbatul a fost întîmpinat de un miros puternic de cadavru în putrefacție. Cînd a pătruns în apartament, l-a văzut pe bătrîn zăcînd fără suflare pe dușumea. După descoperirea cadavrului, acesta a anunțat Poliția. În cursul aceleiași zile, Constantin Ignat a fost transportat la morga Spitalului de Recuperare, unde urmează să i se facă necropsia. **(Laura H.)**

Palatul Culturii trebuie restaurat cu bani de la bugetul local

■ consideră Ion Caramitru, ministrul Culturii ■ din cele 40 miliarde lei, proveniți de la Banca Modială, Iașul nu va primi nici un leu ■ totuși, Ministerul Culturii va aloca cîteva miliarde pentru Palatul Culturii, deși Ion Caramitru consideră că această clădire nu se află într-o situație catastrofală ■

Palatul Culturii nu va primi nici un leu din cele 40 miliarde lei, cît reprezintă valoarea împrumutului contractat de Ministerul Culturii cu Banca Mondială. ***"Nu va ajunge nimic la Iași din banii dați de Banca Mondială pentru că județul Iași a primit cele mai multe fonduri de reconstrucție din întreaga țară"***, a declarat ministrul Culturii, ***Ion Caramitru***, prezent ieri la Palatul Culturii. El a precizat că sumele provenite din acest împrumut impresionant vor fi destinate restaurării Complexului "Brâncuși", Palatului Brâncovenesc, bisericilor săsești din Transilvania și Bibliotecii Naționale. Recunoscînd că fondurile destinate consolidării monumentelor istorice ale Iașului sînt insuficiente, Caramitru a afirmat că singura soluție pentru rezolvarea problemelor este ***"implicarea esențială"*** a autorităților locale și județene, ***"chiar dacă sînt clădiri aflate în subordinea Ministerului Culturii"***. Întrerupînd discursul ministrului, cercetător ***Vasile Chirica***, director al Complexului Muzeal Moldova, a acuzat - în prezența lui ***Florin Cîntic***, președinte al Inspectoratului Județean pentru Cultură și a prefectului ***Florin Vitan*** - autoritățile județene. ***"Acestea nu vin cu fonduri pentru că, spun ele, e deturnare de fonduri. Ar trebui să se emită un ordin al ministerului sau o hotărîre de guvern care să stabilească o cooperare între autoritățile locale și Ministerul Culturii"***, a afirmat Chirica. În replică, Ion Caramitru a opinat că nu există nici un impediment la ora actuală, în sensul finanțării de către "autoritățile locului" a restaurării monumentelor istorice.

Duminică, într-o conferință de presă, Caramitru a admis, în cele din urmă, că sînt necesare cîteva miliarde de lei. ***"Nu sînt atît de speriat în ceea ce privește Palatul Culturii. Pot spune însă că s-a lucrat bine la aripa-bibliotecă a clădirii. Se pare că, după Biblioteca Națională din București, Palatul Culturii din Iași este cea mai complicată construcție, ceea ce face dificilă restaurarea. Ministerul va da totuși cîteva miliarde pentru Palat. Suma exactă încă nu am hotărît-o. Am discutat cu diverși specialiști, și majoritatea sînt de părere că nu se pot face lucrări de consolidare la această clădire imensă pînă nu se scoate apa care persistă la baza Palatului Culturii. Tot Iașul este situat pe o astfel de zonă mlăștinoasă, și de aceea lucrările de consolidare sînt dificile la instituțiile de cultură vechi"***, a mai precizat Ion Caramitru. **(Emilia CHISCOP, Liviu MĂGURIANU)**

Ion Caramitru nu a fost prea impresionat de starea în care se află Palatul Culturii

Iașul, oraș cultural, dar pe banii Primăriei

Primarul ***Constantin Simirad*** i-a propus ieri ministrului Culturii, ***Ion Caramitru*** **(foto)** posibilitatea ca Iașul să fie desemnat în anul 2000 orașul cultural al țării. În replică Ion Caramitru a declarat: ***"Întotdeauna am considerat că Iașul este capitala culturală a României. Însă dacă primarul poate organiza o manifestare globală care poate fi de bun augur, însă pe banii propri. Eu rămîn un copil al Iașului, însă nu pot să susțin această idee"***.

În prima zi de concediu, un polițist s-a bătut cu doi tîlhari

■ subofițerul Alin Radu a fost martorul unei tîlhării comise în Gara Nicolina ■ el a reușit să-l imobilizeze pe unul din infractori ■

În prima zi de concediu, un subofițer de la Secția II Poliție (Păcurari) a intervenit într-un incident, reușind să-l prindă pe autorul unei tîlhării. Sîmbătă dimineață, ***sergentul major Alin Radu*** (23 ani) a terminat programul și a ieșit din unitate, avînd aprobare pentru efectuarea unui concediu de odihnă. În jurul orei 5:00, polițistul, îmbrăcat în ținută militară, a ajuns la Gara Internațională Nicolina. Aici, a fost oprit de un cetățean care i-a spus că doi bărbați i-au furat bagajele unei femei ce se afla în trenul garat în stația CFR. Subofițerul i-a zărit pe cei doi tîlhari în timp ce încercau să fugă cu gențile sustrase. Sg.maj. Alin Radu i-a urmărit pe indivizi și, cînd a ajuns aproape de aceștia, le-a spus să se oprească și le-a cerut să se legitimeze. La vederea polițistului, tîlharii au reacționat violent, lovindu-l pe subofițer cu pumnii. Acesta a ripostat și a reușit să-l imobilizeze pe unul dintre agresori. Individul este ***Florin Bîrlădeanu*** (39 ani), din Iași, cunoscut cu antecedente penale. El a fost arestat ieri sub acuzațiile de tîlhărie și ultraj. Celălalt infractor a abandonat bagajele furate și a fugit, fiind căutat în prezent de toate echipajele de Poliție din țară. După incident, polițistul a început să acuze dureri în zona capului și a mers la un control medical, în urma căruia a fost diagnosticat cu contuzie cerebrală minoră, echimoză ochi drept și contuzie umăr drept. Conducerea Inspectoratului de Poliție al Județului Iași consideră că subofițerul a dat dovadă de profesionalism și promptitudine. ***"Polițistul va fi propus pentru citare prin ordin de zi de către Inspectoratul General al Poliției. Termenul milităresc reprezintă, de fapt, o mulțumire pe care Poliția Română i-o aduce polițistului ieșean pentru acțiunea sa"***, ne-a declarat șeful Inspectoratului de Poliție al Județului Iași, ***col. Ion Toarbă.*** **(Mădălina LUCA)**

Farmacie amendată cu 15 milioane de inspectorii de la Mediu

■ este cea mai mare amendă dată de Agenția pentru Protecția Mediului ■ de la începutul lunii, sancțiunile s-au majorat de 20 de ori ■

Noua lege privind majorarea amenzilor pentru agenții economici care nu respectă mediul a început să facă victime. Săptămîna trecută, o firmă ieșeană a primit o amendă record de 15 milioane de lei. Vina SC "Farmacon" SRL, o farmacie din Tomești, a fost că funcționa fără autorizație de mediu. Menționăm că usturătoarea amendă trebuie plătită integral, întrucît pentru sancțiunile referitoare la mediu nu se aplică reglementarea care permite achitarea a jumătate din minim în termen de 48 de ore. Amintim că, de la începutul lunii, au intrat în vigoare noile amenzi, de 20 de ori mai mari decît cele anterioare. O persoană fizică ce-și depozitează gunoiul în altă parte decît în locurile anume amenajate riscă amenzi între 1 și 5 milioane de lei. Marii poluatori industriali pot primi amenzi între 10 și 60 de milioane de lei. Agenții economici mai mici care funcționează fără autorizație sau acord de mediu pot chiar falimenta din cauza amenzilor de pînă la 75 milioane de lei. Aceste amenzi au mai făcut cîteva victime săptămîna trecută. SC "Medusa" SRL din Iași a primit un 1 milion de lei amendă pentru că nu a respectat măsurile impuse anterior de către inspectorii Agenției pentru Protecția Mediului. De asemenea, Universitatea Agronomică a primit o sancțiune de 1 milion de lei pentru poluarea solului. **(Dana PAVEL)**

MOLDOMOBILA
Iași, str. Bucium nr. 34
vă anunță că între
22 iunie - 17 iulie EXCEPȚIONAL!
și 17 august - 18 septembrie
beneficiați de
REDUCERI de PREȚURI
de pînă la 35%
la toate produsele sale de mobilier, **inclusiv la prototipuri și unicate**, precum și la semifabricate din PAL, vîndute prin magazinul propriu situat în incinta firmei din strada Bucium nr. 34. Magazinul va fi deschis între orele 9.00-17.00 în perioada 20-25 iulie 1998.
Informații la tel. 237246 între 8.00-15.00.

ELVILA® international
vă mobilează universul interior
Nu căutați în zadar !
Nu găsiți mobilier mai ieftin de calitatea celui de la **ELVILA**

PREZENTUL VORBEȘTE PRIN
EUROPA NOVA
TELE EUROPA NOVA IAȘI

SOCIETATEA ROMÂNĂ DE RADIODIFUZIUNE
RADIO IAȘI
Evenimentul ce marchează
clipa !
ziua !
săptămîna !
Viața noastră !
Radio Iași în linia întîi
- de luni pînă vineri la 16.30

MOLDOMOBILA
Iași, Str. Bucium nr. 34
informează clienții fideli că, deși în perioada 20.07.1998 - 17.08.1998 personalul firmei este în vacanța de vară,
magazinul
din str. Bucium 34
va mai rămîne deschis
încă o săptămînă
20.07.98 - 25.07.98,
orele 9.00 - 17.00
Informații la telefon 237246

Fiti As culta tori !
Prima Ora
in fiecare dimineata
intre 6 si 9
impreuna
cu gazdele voastre
preferate
Catalin ELISEI
si
Betty CATARAMA
RADIX
IASI * BD. COPOU 3 * ETAJ 2 * TEL: 212453
www.radix.ro

Dacă v-ați săturat
de lucrări făcute
de mîntuială,
apelați la
experiența noastră
MELCRET FONOTERM
producător de
tîmplărie din aluminiu
Iași, B-dul Poitiers 11
tel. 032-231.013, fax: 032-233.400

Cotidianul
Monitorul
organizează concurs
pentru ocuparea unui post de
operator-coordonator
difuzare presă
Cerințe:
- studii medii sau superioare
- vîrsta minimă 35 de ani
- stagiul militar satisfăcut
-domiciliul stabil în municipiul Iași
- persoană comunicativă, dinamică, dispusă la efort prelungit (eventual ture de noapte)
- caracter organizat și eficient
Formularele de concurs se pot ridica de la sediul cotidianului **Monitorul**, str. Smîrdan nr. 5, et. 2, cam. 214.
Data limită a înscrierilor: **25 iulie 1998**.
Relații suplimentare la tel. **271333/129**.

VĂ VEDE LUMEA
TELE EUROPA NOVA IAȘI
PUBLICITATE
VĂ VEDE LUMEA

ORAȘUL PE O COLOANĂ

Un tată și-a înjunghiat mortal fiul

Un tînăr din comuna Belcești a fost ucis de tatăl său pentru că a intervenit într-un scandal declanșat în familie. Sîmbătă seară, Ciprian Constantin Șcutelnicu, în vîrstă de 19 ani, a consumat băuturi alcoolice la un bar din localitate, după care a plecat acasă. Ajuns la domiciliu, băiatul i-a găsit pe părinții săi certîndu-se. Cînd tatăl său, Grigore Scutelnicu (58 ani), a încercat să-și lovească soția, tînărul a sărit în apărarea mamei. Ciprian i-a tras tatălui o lovitură cu pumnul, iar acesta a luat din bucătărie un cuțit pe care i l-a înfipt în băiatului în burtă. La cîteva minute după incident, Ciprian Scutelnicu a decedat din cauza leziunii suferite. Ieri, Grigore Scutelnicu a fost arestat sub acuzația de omor calificat. **(Mădălina LUCA)**

Razie a Poliției pe șoselele din județ

Lucrătorii Serviciului Poliției Rutiere Iași continuă filtrele pe șoselele din județ. Conducerea Inspectoratului General al Poliției Române a atras atenția tuturor unităților din țară să ia măsuri drastice asupra șoferilor care încalcă regulile de circulație. Sîmbătă, în numai cîteva ore, polițiștii ieșeni au aplicat conducătorilor auto sancțiuni în valoare de 6.636.000 de lei. În municipiul Iași, ofițerii de la Biroul Circulație au organizat o razie în urma căreia au oprit 81 de autovehicule. Au fost reținute 6 permise de conducere și 6 certificate de înmatriculare. Cinci șoferi au fost depistați la volan în stare de ebrietate, iar 6 conduceau mașini ce prezentau defecțiuni tehnice. De asemenea, au fost sancționați și 10 pietoni care au traversat prin locuri nemarcate. În Pașcani, polițiștii au sancționat 42 de persoane, dintre care 5 se aflau sub influența alcoolului, au reținut 5 permise și 5 certificate de înmatriculare. Pe șoselele din celelalte comune ale Iașului, ofițerii au reținut 2 permise auto și 10 certificate de înmatriculare. Ofițerilor de poliție nu le-au scăpat nici 51 de șoferi care au încălcat limita de viteză și 24 care au efectuat depășiri neregulamentare. Raziile vor continua și în cursul acestei săptămîni. **(Mădălina LUCA)**

Un ieșean stă fără curent electric de doi ani

În stradela Uzinei nr. 3, "locuința de vară" a lui ***Romeo Jehac*** nu a mai avut energie electrică, începînd cu ianuarie 1996, din pricina unei anonime trimise către RENEL, în care se spunea că proprietarul fură energie electrică. Și aceasta, chiar în condițiile în care, veniți la fața locului, angajații regiei au constatat că sesizarea nu este fundamentată. Mai mult, la acea dată, Jehac afirmă că a fost nevoit să semneze un proces-verbal, prin care se arăta că nu a facilitat accesul angajaților RENEL în curte pentru a-și efectua verificările. Jehac susține acum că a semnat acea hîrtie și a plătit o amendă de 5.000 de lei ***"pentru că ei mi-au promis că astfel nu-mi vor tăia lumina"***. Invocînd că instalația este necorespunzătoare, cei de la RENEL l-au deconectat pe consumator și i-au cerut acestuia să-și mute firida din casă în exterior. Mai mult, ei au descoperit și că firele care făceau legătura de la stîlp la firidă sînt vechi. Dacă faptul că instalația electrică este necorespunzătoare, în aceeași situație aflîndu-se alte multe case de pe teritoriul orașului, constituie un motiv suficient pentru a opri furnizarea energiei electrice la un abonat, celelalte motive invocate nu au nici un temei. Aceasta deoarece firida interioară și firele care fac legătura cu stîlpul aparțin RENEL, regia fiind direct interesată de întreținerea lor. Inginerul Vasile Palade din cadrul RENEL, deși recunoaște că motivele invocate în procesul-verbal de deconectare nu au fost bine alese, apreciază că s-a ajuns în această situație numai din vina proprietarului. ***"Jehac ar fi trebuit, înainte de toate, să-și schimbe contractul de furnizare a energiei electrice cu regia deoarece el afirmă că este noul proprietar, iar proprietarul cu care s-a semnat contractul este decedat. În aceste condiții, dacă în termen de cinci zile nu se reînnoiește contractul, avem toate drepturile să întrerupem furnizarea energiei electrice"***, afirmă Palade. El adaugă că, în momentul în care Jehac își va reface instalația și contractul cu RENEL, fără a i se imputa celelalte aspecte trecute în pripă în actul de deconectare, furnizarea curentului către acesta se va relua. **(Adrian A. GIURGEA)**

Patru manageri se ridică împotriva conducerii Camerei de Comerț

■ *ei contestă felul în care s-a desfășurat Adunarea Generală a CCI de vineri* ■ *"Ne-au considerat o masă de manevră; ne-au arătat practic dispreț", declară directorul SC "Comat", Traian Dobre* ■ *cei patru cer convocarea unei noi adunări generale pentru rediscutarea statutului, care face discriminări între membri în funcție de cotizația plătită, și desemnarea tuturor cenzorilor prin vot* ■

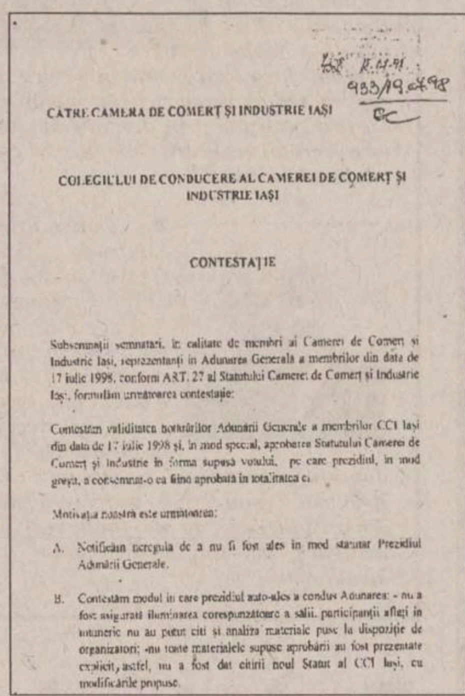

K.11-91
933/19.07.98

CATRE CAMERA DE COMERȚ ȘI INDUSTRIE IAȘI

COLEGIULUI DE CONDUCERE AL CAMEREI DE COMERȚ ȘI INDUSTRIE IAȘI

CONTESTAȚIE

Subsemnații semnatari, în calitate de membri ai Camerei de Comerț și Industrie Iași, reprezentanți în Adunarea Generală a membrilor din data de 17 iulie 1998, conform ART. 27 al Statutului Camerei de Comerț și Industrie Iași, formulăm următoarea contestație:

Contestăm validitatea hotărîrilor Adunării Generale a membrilor CCI Iași din data de 17 iulie 1998 și, în mod special, aprobarea Statutului Camerei de Comerț și Industrie în forma supusă votului, pe care prezidiul, în mod greșit, a consemnat-o ca fiind aprobată în totalitatea ei.

Motivația noastră este următoarea:

A. Notificăm neregula de a nu fi fost ales în mod statutar Prezidiul Adunării Generale.

B. Contestăm modul în care prezidiul auto-ales a condus Adunarea: - nu a fost asigurată iluminarea corespunzătoare a sălii, participanții aflați în întuneric nu au putut citi și analiza materiale puse la dispoziție de organizatori; -nu toate materialele supuse aprobării au fost prezentate explicit, astfel, nu a fost dat citirii noul Statut al CCI Iași, cu modificările propuse.

Facsimil după contestația semnată de Carmen Iliescu de la "Cablero" SRL, Traian Dobre de la "Comat" SA, Dumitru Silvestru de la "Terom" SA și Viorel Braia de la "Suprem" SA

Adunarea Generală a Camerei de Comerț și Industrie Iași (CCI), care a reunit vineri la Teatrul "Luceafărul" doar 88 din cei 640 membri cotizanți, continuă să stîrnească proteste. După ce vineri, adunarea generală - de la care a lipsit, fără nici o explicație, tocmai președintele onorific al CCI, avocatul Mihail Vlasov - s-a încheiat în proteste și vociferări, iată că sîmbătă patru reprezentanți ai unor firme ieșene au înaintat o contestație oficială către Colegiul de Conducere al CCI.

Este vorba de ***Carmen Iliescu*** de la SC "Cablero" SRL, ***Traian Dobre*** de la SC "Comat" SA, ***Dumitru Silvestru*** de la SC "Terom" SA și ***Viorel Braia*** de la SC "Suprem" SA, care cer convocarea unei noi adunări generale.

Cei patru contestă validitatea hotărîrilor luate la 17 iulie și în special felul în care a fost aprobat noul statut al Camerei.

Primul dintre motivele de nemulțumire ale contestatarilor este modul în care a fost desemnat prezidiul Adunării Generale, compus din ***Ionel Onofraș*** de la SC "Occo Silhouette", prefectul ***Florin Vitan*** (care, de altfel, nici măcar nu este membru al CCI), ***Constantin Holercă*** (unul dintre vicepreședinții CCI), ***Constanța Onofrei*** (secretar general al CCI), ***Victor Hagiu*** și ***Radu Precul*** (cel de-al doilea vicepreședinte al CCI, care a condus și lucrările adunării). Contestația specifică faptul că prezidiul "s-a auto-ales", cei menționați așezîndu-se, pur și simplu, la masa ce fusese rezervată în acest scop, fără să ceară acordul membrilor prezenți, cum se prevede în statut. Articolul 24 al statutului menționează că prezidiul adunării este alcătuit din cinci pînă la nouă persoane alese de către membrii prezenți ai CCI, deci nu se "auto-alege".

Mai mult, cei patru protestatari se plîng de felul în care prezidiul a condus adunarea. Ei susțin că, din cauza proastei iluminări a sălii, participanții nici măcar nu au putut citi și analiza materialele propuse spre adoptare și, mai mult, că noul statut, modificat anterior, care trebuia supus aprobării, nu a fost citit celor prezenți. Semnatarii contestației, care afirmă în textul protestului că sînt ***"susținuți de un număr însemnat de participanți"***, spun că prezidiul nu a ținut cont de propunerile făcute înainte de adunare privind stabilirea calității de membru al CCI. ***"Se poate totuși vorbi și de un mare succes"***, ne-a declarat Traian Dobre, unul dintre contestatari, referindu-se la faptul că propunerea sălii de desemnare a Colegiului de Conducere prin vot uninominal a fost acceptată și s-a renunțat la "votul pe liste".

Dincolo de nemulțumirile enunțate în contestația oficială, Traian Dobre s-a arătat dezgustat de felul în care a fost condusă ședința. ***"Ne-au considerat o masă de manevră. Ne-au arătat practic dispreț - în asta constă revolta mea".*** Cu adevărat grav, spune Traian Dobre, este felul în care a fost abordată problema cenzorilor. La ședința de vineri, a fost ales doar cenzorul-șef, urmînd ca ceilalți doi cenzori să fie numiți de către președintele onorific al CCI. Directorul de la SC "Comat" consideră că - deși Legea 31 nu reglementează și funcționarea camerelor de comerț - prevederea care impune alegerea tuturor celor 3 cenzori de către adunarea generală a CCI trebuie respectată, cu atît mai mult cu cît legea menționată a fost invocată chiar pentru a convoca ședința de vineri. De asemenea, Traian Dobre consideră că statutul ar trebui, în această etapă, să confere egalitate în drepturi tuturor membrilor, și nu cum se întîmplă în prezent, cînd noul statut creează discriminări. Astfel, cu cît cotizația plătită este mai mare, cu atît omul de afaceri respectiv are mai multe drepturi (de exemplu, membrul "aur" are dreptul la mai multe voturi în Adunarea Generală decît membrul "argint").

Cu toate că a semnat protestul, Traian Dobre nu crede în succesul demersului contestatarilor, care cer convocarea unei noi adunări generale. "***Cînd conducerea Camerei de Comerț a avut interes să-și adune membrii, n-a reușit. Acum, cînd n-are nici un interes, credeți că o va face?"***, a încheiat directorul SC "Comat" SA. **(Carmen APETREI)**

un preț *corect*
TVA inclus

Calculator PGA Home
Intel Pentium 200MHz MMX, MB Epox VIA VPX, 512KB cache, Flash BIOS, UDMA/33 support, 16MB EDO RAM, 3.5" FDD, 2.1 Fujitsu HDD, CL 54M46 1MB PCI video card, BTC 24x CD-ROM, Yamaha SR-S163 SB, minitower case, keyboard, mouse + pad, Leo 14" color, LR MPRII 1024x768 digital control
6 521 315 lei

Imprimanta Canon BJC-250
A4, 3ppm, 720x360dpi, opt. color & photorealism
1 734 840 lei

Scanner Paragon ScanExpress 6000P
A4, flatbed, 300x600dpi optic, 4800x4800dpi interpolated, 30bit color mode, 1 pass, parallel interface, Image Editing & OCR software, TWAIN driver for PC
843 264 lei

OPEN SYSTEMS
NETWORKING • COMMUNICATIONS
Str. Bradului 1, bl. 907, Iasi 6600, tel/fax: 032-225101,225141, 225142

Poliția TF a început vînătoarea angajaților Regionalei CFR Iași

■ *un gestionar de la stația Suceava a "împrăștiat" echipamente de protecție în valoare de 101 milioane lei*

În cursul acestei săptămîni, ofițeri ai Inspectoratului de Transporturi Iași (IPT), instituție ce supraveghează activitatea întregii regionale CFR, au întocmit bilanțul de activitate pe primul semestru al anului 1998. Cu această ocazie s-a constatat că în perioada la care ne referim, infracțiunile cu violență sînt, în continuare, foarte numeroase, fapt pus pe seama comportamentului neadecvat al victimelor acestor fapte (persoane sub influența alcoolului, prezența acestora în locuri izolate etc). În același timp, infracțiunile de natură economică (în principal, faptele comise de personalul regionalei - șefi de tren, revizori, casieri, gestionari, magazioneri etc) au crescut cu peste 140 (aproximativ 13%) față de aceeași perioadă a anului trecut.

Conform statisticilor polițiștilor, raportul infracțiunilor judiciare și al celor economice s-a inversat față de perioada de referință sus amintită. ***"Credem că activitățile de prevenire și combatere au fost mai eficiente față de cele din anul trecut. Prin prezența polițiștilor, în special pe trenuri, s-au redus foarte mult actele de dezordine și infracțiunile. Totuși, furturile comise în stații se mențin la un nivel ridicat. Acest lucru poate fi pus pe seama neglijenței de care dau dovadă călătorii ce așteaptă în stații. Unii dintre ei pur și simplu își abandonează bagajele de mînă la întîmplare și "fug" după o cafea, după țigări sau la apă. În acest mod, ei efectiv "îmbie" infractorii să opereze în voie. În sfîrșit, sperăm să stopăm fenomenul infracțional în care sînt implicați funcționarii regionalei, fiind de-acum binecunoscute cazurile de «luare de mită», «delapidare», «furt» sau «abuz în serviciu» în care sînt implicați aceștia"***, a precizat lt.col.

Constantin Rusu, adjunctul șefului IPT. Dintre dosarele instrumentate în acest semestru de polițiști amintim cazul lui Constantin Pintilie, fost primitor-distribuitor al stației CF Suceava. În urma anchetei, s-a descoperit că în perioada 1994-1997, prin gestionarea necorespunzătoare a echipamentului de protecție (șube, bocanci, pelerine), a creat un prejudiciu regionalei de 101.000.000 lei. Dosarul a fost înaintat procurorilor cu propunere de trimitere în judecată a gestionarului, fiind acuzat de "abuz în serviciu". Un caz oarecum asemănător a fost cel al casierei Maria Didei, gestionară în stația Fălticeni. Salariata a reușit "performanța" ca prin falsificarea conturilor legitimațiilor de călătorie să-și însușească din gestiune suma de 1.200.000 lei în anul 1997. Și de această dată dosarul a fost înaintat la Parchetul de pe lîngă Tribunalul Iași, cu propunere de trimitere în judecată a celei în cauză, pentru săvîrșirea infracțiunilor de "delapidare", "fals intelectual" și "uz de fals". **(Dragoș STÎNGU)**

Vînt slab pînă la moderat în Afacerea "Casa Universitarilor"

■ *cei care au denunțat, inițial, afacerea drept ilegală vor să participe la împărțirea ciolanului de la Casa Universitarilor*

Incertitudinea în care plutește, de jumătate de an, Afacerea "Casa Universitarilor" nu a fost nici pînă acum înlăturată. Prof.dr Ioan Mercheș, membru al Consiliului de Administrație al Casei Universitarilor - mandatat, cu cîteva săptămîni în urmă, de Ministerul Educației Naționale (MEN) -, afirmă că situația contractului de asociere, încheiat în februarie 1998 de ministrul Andrei Marga și Firma "SC Compact Impex SRL", privind reamenajarea restaurantului, va fi clarificată abia începînd din toamnă. "A avut loc o ședință a Consiliului de Administrație, dar nu a fost desemnat încă președintele acestui organism. Nu s-au discutat decît chestiuni de ordin general, legate de contractul de asociere. Problema aceasta va fi rediscutată abia în toamnă, cînd cadrele didactice se vor întoarce din concediu. Nici domnul Mihai Copcea, patronul Firmei «Compact Impex», nu este în Iași, ci este pe litoral", ne-a declarat prof.dr Ioan Mercheș. Reamintim că, în urmă cu cîteva luni, conducerea universității s-a făcut foc și pară deoarece MEN a încheiat un contract de asociere cu patronul Mihai Copcea, urmînd să-și împartă, "în participațiune", beneficiul obținut de pe urma serviciilor de alimentație publică practicate în această instituție de stat.

Atunci, universitarii ieșeni s-au considerat profund jigniți în amorul propriu că această afacere s-a încheiat fără consultarea lor și au declanșat o adevărată ofensivă prin adrese trimise tuturor părților implicate, inclusiv prefectului de Iași, Florin Vitan, care își băgase și el "coada", tangențial, în problemă.

După ce au fost "săpuniți" corespunzător la minister, petiționarii au lăsat-o însă mai moale, urmărind, în prezent, să intre în grațiile noului patron al Casei Universitarilor, "magnatul" alimentației publice studențești, Mihai Copcea. Soluția intrării într-o normalitate, care să le mîngîie orgoliul rănit, ca urmare a izgonirii inițiale de la împărțeala beneficiului la Casa Universitarilor, este, în opinia unor membri ai Consiliului de Administrație, renegocierea clauzelor contractului. ***"Conducerea universității a înaintat o adresă, în acest sens, ministerului, pentru a-i cere aprobarea privind renegocierea termenilor contractului. Știu că și patronul Firmei «Compact Impex» a fost anunțat de intenția noastră și cred că este receptiv în acest sens. Cred că se va cădea la o înțelegere"***, a mai spus prof.dr Ioan Mercheș. "Înțelegerea" la care se referă acesta constă în menținerea contractului, pe care, inițial, universitarii ieșeni l-au considerat "abuziv și ilegal".

Clauzele sale urmează să fie modificate esențial: Universitatea "Al.I. Cuza" dorește să fie parte contractantă, prin eliminarea ministerului din afacere, și, în noile condiții, să primească un procentaj mai mare din beneficiul obținut din prestarea serviciilor de firma condusă de Mihai Copcea. "***Sînt nemulțumit că ministerul nu și-a precizat, nici pînă la această dată, poziția, în legătură cu intenția noastră"***, a adăugat Ioan Mercheș.

Prezent ieri în Iași, ministrul Culturii, Ion Caramitru, a declarat reporterilor "Monitorului" că a auzit "vîlva" pe care a stîrnit-o în presa ieșeană semnarea contractului de asociere privind reamenajarea Casei Universitarilor, al cărei imobil are calitatea de monument istoric, aflîndu-se, din punctul de vedere al consolidării sale, în subordinea Ministerului Culturii. Din acest punct de vedere, Ion Caramitru și-a dat avizul favorabil în privința încheiereii contractului de asociere între MEN și firma patronată de Mihai Copcea, căruia îi revine sarcina de a întreține și restaura clădirea. Întrebat de reporteri în legătură cu avizarea Afacerii "Casa Universitarilor", Ion Caramitru a răspuns: ***"Eu cred că*** (semnarea contractului de asociere - n.n.) ***a fost un un bun exemplu de ceea ce ne așteaptă. În Paralment, s-a dezbătut și este aproape de finalizare Legea concesiunilor, o lege ce funcționează în lume de ani de zile, prin care se pot concesiona și monumentele istorice. Un monument istoric restaurat, fără funcțiune publică - un castel sau un conac, de exemplu -, care este de interes patrimonial, devine o viitoare ruină. În toată lumea, aceste monumente, multele castele din Franța, de exemplu, se concesionează la sume simbolice, de 1 franc, dar cel care își asumă riscul să populeze castelul are obligația să-l pună la punct, să-l întrețină, să-l deschidă vizitatorilor. S-au oferit cîțiva investitori, printre care și domnul de care vorbeați*** (Mihai Copcea - n.n.), ***de a prelua un monument istoric cu funcțiune publică, în vederea îmbunătățirii întreținerii lui, consolidării lui, folosirii lui cu aceeași destinație, dar cu o cheltuială pe care și-o asumă"***, a declarat Caramitru. El a adăugat că va vizita în aceste zile și Casa Universitarilor pentru a vedea în ce stadiu se află lucrările de reamenajare. **(Emilia CHISCOP)**

Salariații de la Direcția Muncii ar trebui să lucreze în stradă

■ *clădirea în care funcționează instituția este pe punctul de a se prăbuși*

De pe data de 10 iulie, personalul Direcției Generale a Muncii și Protecției Sociale ar trebui să lucreze în stradă. O expertiză tehnică a hotărît că sediul din spatele Primăriei trebuie evacuat. Clădirea, veche de peste 50 de ani, abia se ține în picioare și orice mașină care trece prin apropiere face să vibreze birourile lucrătorilor. În plus, tavanul este plin de fisuri și la orice ploaie se infiltrează apa. Pe plan local, DGMPS a primit un teren pentru un sediu nou, dar nu sînt bani pentru proiectarea și începerea construcției. Conducerea direcției a solicitat Ministerului Muncii și Protecției Sociale *3,5 miliarde lei* pentru demararea investiției. Camera de Muncă, anexă a DGMPS, care funcționează pe strada Uzinei, este în aceeași situație disperată. Acolo, salariații lucrează în două schimburi, din lipsă de spațiu.

Arhiva ocupă trei sferturi din suprafața disponibilă, iar funcționarii lucrează în birouri de numai doi metri pătrați. Starea deplorabilă a celor două clădiri constituie un pericol și pentru oamenii de rînd, care vin cu diferite probleme. Acum cîtva timp, o bucată din tavanul DGMPS a căzut în apropierea unei bătrîne care venise pentru un bilet de tratament. ***"În lipsa banilor, am solicitat ministrului să ceară clădirea Primăriei, din care se vor muta în curînd Finanțele Publice. Rămîne de văzut cum se va rezolva problema sediului"***, a încheiat Ionel Calapod, directorul DGMPS. **(Dana PAVEL)**

Încă doi ieșeni au cîștigat cu "Monitorul"

Cîștigătorii concursurilor organizate de cotidianul "Monitorul", în săptămîna 13 - 18.07.1998, sînt: ***Rodica Gheorghiu***, 58 de ani pensionară - str. Victor Babeș nr.10, și ***Dana Ilinca***, de 26 de ani, Șoseaua Națională nr.180, ambele din Iași. La concursul Mica Publicitate, Dana Ilinca a cîștigat un termos, în timp ce Rodica Gheorghiu, care a participat la concursul Monitorul TV (nr.76), a obținut ca premiu un ceas cu radio de birou, marca PHILIPS. Emoționată, Rodica Gheorghiu ne-a declarat: ***"Cred că premiul este foarte necesar pentru o proaspătă pensionară, care, din moment ce este casnică, are nevoie de informație. Tocmai ieri discutam cu cineva că nu mai particip la astfel de concursuri, iar azi, dumneavoastră ați infirmat această idee. Deci, acest premiu mă impulsionează ca să mai particip și altă dată la concursurile ziarului".*** **(Liviu MĂGURIANU)**

SISTEME DE EVACUARE A GAZELOR ARSE
DISPONIBILE IN 3 VARIANTE CONSTRUCTIVE
SP COMPACT (SR)
SPIA (SIH)
QUADRO
Produsele noastre confera:
- tiraj optim,
- rezistenta superioara la ardere si agenti chimici,
- evacuarea condensului rezultat.
- economie de energie
- durabilitate
schiedel®
SISTEME DE COSURI S.R.L.
Brasov str. Izvorul Rece nr.8
telefon/fax: 068/41 44 60

sc DANSOR srl Iași
Agfa
- prelucrări foto automate
- execuție și developări AZOMURES
- comenzi la domiciliu
- reproduceri foto alb-negru și color
- copieri diapozitive și negative
- developări diapozitive
- verificări aparate foto
Adresa noastră: magazin "MOLDOVA" - parter
Program:
Zilnic: 8 - 20
Sîmbăta: 8 - 15
Duminica: 8 - 13

30-40-50%
REDUCERE
sandale pentru femei
încălțăminte de sezon
IULIUS 6600 IAȘI, Stefan cel Mare 8, Tel. 032-212.117, 214.480

SC ASBEER SA IAȘI
Str. Păcurari 95,
Tel. 032-251.200/251.999, Fax: 032-251.975
vinde din stoc
butoaie aluminiu (100 l)
scoase din funcțiune
244.000 lei (TVA inclus)
Plata în numerar sau prin CEC.

Monitorul
angajează

Tehnoredactor reclame

Cunoașterea programelor Adobe Photoshop, CorelDraw (sau Adobe Illustrator) și experiența de lucru în regim susținut pot constitui avantaje.

Înscrierile se fac zilnic, între orele 10.00 - 18.00, la sediul redacției "Monitorul", et.3, cam. 3.

Serviciul
MoneyGram
prin
BANCA COMERCIALA ROMANA
© BCR Marketing

Serviciul *MoneyGram* reprezintă cea mai rapidă, sigură și comodă cale de a trimite și primi bani de pe tot globul în doar câteva minute.
Nu se poate compara cu nimic altceva.
Comisionul variază în funcție de suma transferată și se plătește numai de către expeditor.
BANCA COMERCIALA ROMANA pune la dispoziție serviciul *MoneyGram* în unitățile sale din: Arad, Brașov, București - Sediul Central, Brăila, Cluj, Constanța, Iași, Pitești, Sibiu, Suceava, Timișoara.

Vizita în America ne-a amintit care ne sînt posibilitățile

Fără îndoială, vizita președintelui Emil Constantinescu în Statele Unite nu poate fi considerată o vizită ca oricare alta. Măcar pentru că este prima vizită oficială - după 1989 - a unui șef de stat român în capitala celei mai mari puteri a lumii din acest moment. La fel de adevărat, însă, este că această vizită, menită a atrage sprijinul SUA pentru proiectele economice și militare ale guvernului român, nu ar putea să rezolve decît o infimă parte a problemelor României. Prin urmare, și așteptările celor din țară ar trebui să fie pe măsură. Deși oficialii români și-au luat măsuri de precauție, înainte de a lua drumul Americii, vizita președintelui Constantinescu în SUA a căpătat, pînă la urmă, în mintea multora, dimensiuni hiperbolice, fie acestea negative sau pozitive. Optimiștii s-au grăbit să observe impactul deosebit pe care l-a avut discursul ținut de Constantinescu în fața camerelor reunite ale Congresului american. Scepticii au subliniat că Bill Clinton nu a dat nici o asigurare concretă privind admiterea României în NATO, în viitorul apropiat.

În Congres, important este că președintele nu a făcut nici o gafă

Cei care a mai liniștit spiritele a fost ministrul de Externe Andrei Pleșu care a afirmat cu jovialitatea-i binecunoscută că se așteaptă ca vizita președintelui Constantinescu în SUA să aibă “rezultate normale”. El a pus așteptarea unor rezultate spectaculoase pe seama “unei psihologii aproape provinciale a tecuceanului care merge la Iași”. Nu cu mult timp în urmă, chiar președintele Constantinescu spunea că România trebuie să se vindece de psihoza NATO care a produs imensul fond de așteptare dinaintea summitului de la Madrid.

Și dacă ar fi să privim lucrurile din acest unghi, putem spune chiar că România a primit cîteva semne încurajatoare. Președintele american Bill Clinton a reiterat angajamentul SUA de a sprijini România să devină cel mai puternic candidat posibil pentru integrarea în NATO. Aceasta înseamnă că ezitarea guvernelor din România pe cale reformei, că prelungita criză politică și scandalurile de corupție nu au schimbat fundamental punctul de vedere al SUA. Clinton a spus, în întîlnirea tete-a-tete pe care a avut-o cu Constantinescu, că Statele Unite doresc să sprijine România, dar Bucureștiul va trebui mai întîi să înregistreze progrese în reforma economică și să dovedească stabilitate în acest domeniu. Clinton repetă astfel ceea ce a spus și în urmă cu un an, la București (“Totul depinde de voi!”). Diferă tonul, care acum este de avertisment. Liderul american a spus că SUA va lua în calcul toate atuurile României (poziție geo-strategică și compatilitatea armatei române cu structurile NATO) și că va ține cont de parteriatul strategic pe care îl desfășoară cu statul român. El a adăugat însă că vointa politică trebuie dublată de realizări concrete în planul refomei economice.

Constantinescu i-a transmis lui Clinton că el și România și-au însușit principiul american “Be positive!”. Șeful statului român răspunde astfel unor cercuri ale puterii de la Washington care au transmis în ultima vreme autorităților de la București mesaje împotriva descurajării manifestate privind admiterea României în NATO în viitorul apropiat. Administrația americană consideră că atitudinea defetistă a României nu se justifică și nu se pune problema renunțării la procesul de extindere a Alianței Nord-Atlantice. Congresul american este reticent față de extinderea NATO ca proiect prioritar și etapizat și, în principiu, n-ar dori continuarea procesului în 1999. Președintele american Bill Clinton însă este de altă părere și este de așteptat ca, la summit-ul NATO din 1999, de la Washington, să susțină ideea extinderii rapide a Alianței Nord-Atlantice.

Acestea sînt semnalele politice pozitive. Atît și nimic mai mult. Este de remarcat că președintele Constantinescu nu a avut programată o întîlnire cu Secretarul general al NATO, Javier Solana, care s-a aflat miercuri și joi, la Washington. Cu acest prilej, Solana a discutat cu oficialii americani despre pregătirea summit-ului NATO programat pentru 24 și 25 aprilie 1999, în timpul căruia se va discuta oportunitatea lărgirii Alianței.

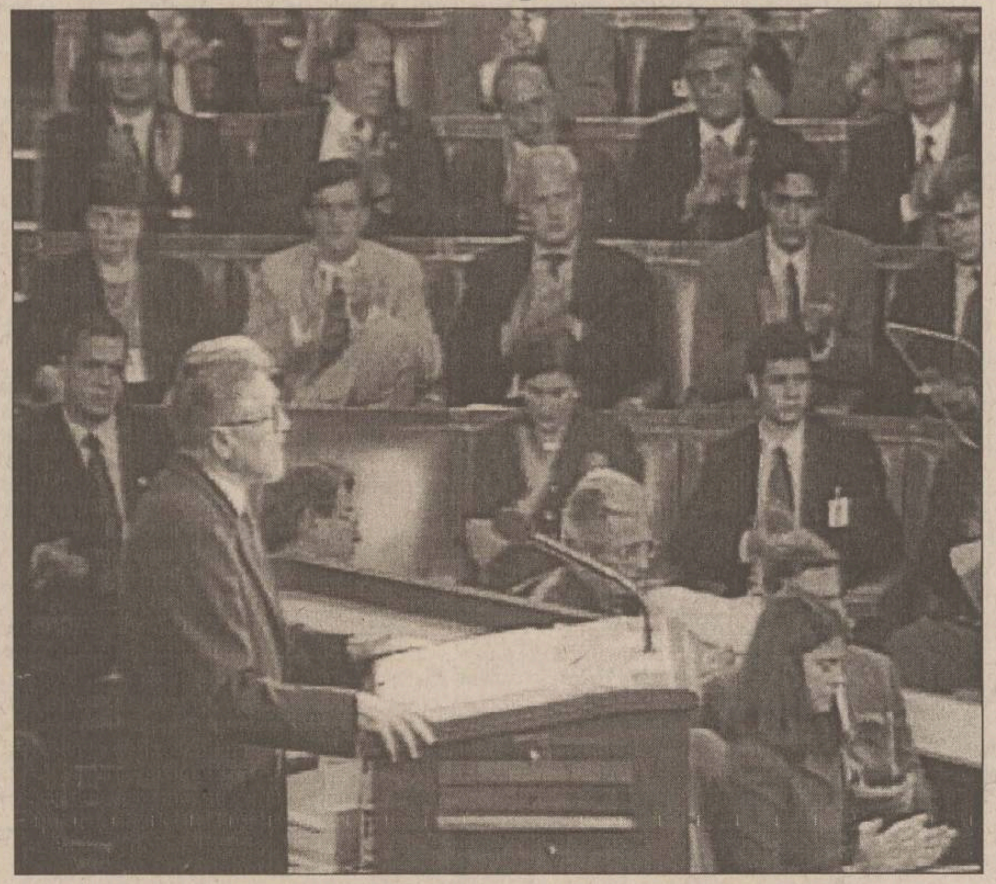
Imagine din timpul discursului președintelui Emil Constantinescu, susținut în Congresul Statelor Unite

Discursul ținut de președintele Emil Constantinescu în fața camerelor reunite ale Congresului american a fost un succes. Numai că, fiind vacanță parlamentară, discursul a fost ascultat doar de 35 de congresmeni, din cei aproape 400 de membri ai Legislativului american. Oricum faptul rămîne, pentru că nu mulți au fost cei care au avut onoarea să țină un speach în fața reprezentanților americanilor. Istoricul american Paul Rundquist observa că că invitația Congresului american demonstrează un anumit grad de angajare a guvernului Statelor Unite pentru continuarea unor relații diplomatice bune cu țara al cărei lider este invitat să vorbească. Congesmenii prezenți au apreciat mesajul lui Constantinescu și forma lui de transmitere. Clinton a fost informat despre atmosfera plăcută pe care a creat-o șeful statului român în fața parlamentariloramericani. Evident că acest discurs nu poate aduce minuni. Important este - spun protocolarii - că președintele român nu a făcut nici o gafă.

Politicieni fără autocenzură

■ *Liviu Antonesei,* PNL, președintele Consiliului Județean: *“Am rămas impresionat de ceea ce am văzut la Belcești. Primarul a mobilizat toți locuitorii comunei pentru a repara sediul primăriei, iar dotările au fost realizate prin donații. Acesta este secretul realizării unei lucrări cu cheltuieli minime.”*

■ *Constantin Simirad,* Partidul Moldovenilor, primar: *“În ceea ce mă privește, îi voi considera în continuare «oameni negri ai orașului» pe domnii Antonesei, Stențel și Brăilean, completînd astfel tripleta din afiș. Și, ca să nu mai fiu acuzat de instigare, voi lipi afișul numai în biroul meu.”*

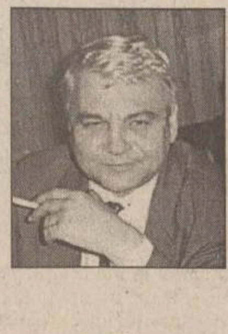

■ *Florin Vitan,* PNȚCD, prefect: *“Masivele alunecări de teren din Blegești reprezintă un pericol destul de mare, pentru că ele pot avea consecințe neplăcute.”*

“Direcția Finanțelor Publice mi-a comunicat că fundamentarea teoretică a bugetului județean a fost perfect legală.”

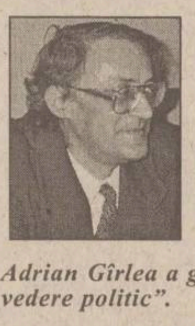

■ *Vasile Astărăstoae,* consilier județean, PAR: *“Nu trebuie să ne învîrtim în jurul cozii cu legalitatea sau ilegalitatea. În afacerea “Loreley”, domnul consilier Adrian Gîrlea a greșit din punct de vedere politic”.*

Relatări din presa internațională

În prima zi a vizitei, nici un ziar american nu semnala evenimentul, deși Emil Constantinescu fusese primit la Monumentul Soldatului Necunoscut din Washington cu salve de tun și ceremonial militar. Asupra s-a răsfrînt “atmosfera de bunker” - cum o numește agenția Reuters - din jurul Casei Albe, insituită în relația cu presa de liderul american Bill Clinton pentru scandalurile sexuale în care este implicat. Totuși, mai ales cotidianele “Washington Times” și “Washington Post”, postul de televiziune CNN, precum și agenția de știri Reuters au acordat spații suficiente pelegrinajului lui Constantinescu prin SUA.

“Washington Times”: SUA a desfășurat covorul roșu

“România și Slovenia sînt favoritele pentru un al doilea val al extinderii NATO. Totuși, în ciuda faptului că administrația Clinton susține o nouă extindere a Alianței, nu există nici o asigurare concretă privind faptul că procesul de extindere va continua. Mulți dintre planificatorii Pentagonului s-au opus aderării rapide a României la NATO, afirmînd că Alianța nu dispune de suficiente resurse pentru a-și extinde umbrela protectoare pînă la Marea Neagră, dominată de Rusia în ultimii 200 de ani.”

“Administrația americană a desfășurat covorul roșu pentru Constantinescu. Poziția strategică a României la Marea Neagră îi atrage pe autorii strategiilor politicii externe, care au transformat accesul la noile zăcăminte bogate de petrol din Marea Caspică într-o prioritate strategică. Din punctul de vedere al administrației americane, avantajul României constă în poziția sa geografică. De la Constanța, port la Marea Neagră, devine accesibil întreg parcursul Dunării, care trece prin Europa Centrală și Germania, pînă la Hamburg. Astfel, România devine o legătură între fostele republici sovietice din Caucaz și țările europene, un loc ideal pentru prelucrarea și transbordarea petrolului.”

“Washington Post”: Constantinescu a beneficiat de o primire călduroasă

“Președintele Constantinescu a beneficiat de o primire călduroasă, miercuri, la ședința comună a Camerei Reprezentanților și a Senatului, în pofida greutăților întîmpinate de România în restructurarea economică, în condițiile în care FMI a suspendat acordarea de credite pînă la elaborarea unui plan de reformă viabil.”

“The Wall Street Journal Europe”: Contractul cu Bell Helicopters nu este un bilet de intrare în NATO

“Instituțiile financiare internaționale avertizează guvernul României că decizia de înzestrare a armatei cu elicopterele produse de firma americană Bell Helicopter Textron va afecta situația financiară, și așa precară, a țării. Observatorii consideră că producerea elicopterelor Cobra nu va însemna prin ea însăși un factor de natură să accelereze integrarea României în Alianța Nord-Atlantică. «Nu este un bilet de intrare în NATO. Există obiective mai importante în domeniul modernizării militare», afirmă un diplomat occidental, referindu-se în special la instrucția în limbi străine, la modernizarea comunicațiilor militare și la reducerea personalului din corpul ofiteresc.”

CNN: Bucureștiul trebuie să accelereze reforma

“Statele Unite doresc să sprijine România pentru a deveni cel mai puternic posibil candidat pentru o nouă extindere a NATO către Europa de Est, dar Bucureștiul va trebui mai întîi să înregistreze progrese în reforma economică și să dovedească stabilitate în acest domeniu. Deocamdată, investitorii americani sînt oarecum reticenți în ce privește România, din cauza birocrației și a inconsecvenței politicii economice a acestei țări. Constantinescu a fost foarte bine primit la Washington, iar discuțiile sale cu președintele Clinton au fost calificate foarte satisfăcătoare.”

“Handesblatt”: Constantinescu trebuie să facă echilibristică

“Refuzul ministrului român al finanțelor de a aproba garanțiile de stat pe care România trebuie să le ofere înaintea furnizării primelor 96 de elicoptere este motivat de deficitul bugetar exorbitant al țării. Președintele Constantinescu are o misiune “delicată”, aceea de a se încumeta să facă o bună figură de “echilibristică” între SUA și FMI, care a_ avertizat Bucureștiul asupra riscurilor majore ale bilanțului plăților.”

REUTERS: Este de remarcat insistența președintelui Constantinescu

“Este de remarcat insistența cu care președintele Constantinescu a apelat la legislativul american să sprijine primirea țării sale în NATO. România și Slovenia sînt țările cu cele mai mari șanse de a fi primite în al doilea val al extinderii Organizației Tratatului Nord-Atlantic”.

ASSOCIATED PRESS: Majoritatea congresmanilor nu au luat parte

“Majoritatea membrilor legislativului american nu au luat parte la ședința reunită a camerelor în care a vorbit președintele român. Așa cum se intîmplă adesea în cazul oficialilor străini mai puțin proeminenți care vin in Congres, sala Camerei Reprezentanților, în care s-a ținut discursul, a fost umplută cu membri ai staff-ului Congresului și stagiari, cărora li s-a cerut sa participe pentru ca vorbitorul sa nu se adreseze unei săli goale”.

CHINA NOUA: Sprijinul Congresului este crucial pentru România

“Sprijinul din partea Congresului este crucial pentru România, care dorește să facă parte din următorul val de aderare la NATO. Adepții extinderii alianței de pe Capitol Hill susțin că aceasta va contribui la stabilitatea și securitatea Europei Răsăritene. Criticii extinderii argumenteaza că aceasta ar atrage Statele Unite într-o serie de misiuni de menținere a păcii de tipul celei din Bosnia. România și Slovenia au cele mai mari șanse să facă parte din al doilea val al extinderii NATO.”

Relațiile româno-americane au evoluat sub zodia lui Ceaușescu

Revoluția din decembrie ‘89 a găsit România și Statele Unite într-o relație încordată. Din cauza politicii lui Nicolae Ceaușescu, România pierduse Clauza națiunii celei mai favorizate, relațiile politice se răciseră, iar schimburile economice cunoscuseră o cădere dramatică. Vremurile în care SUA admira România pentru opoziția afișată față de URSS apuseseră. Schimbarea de atitudine a venit odată cu revoluția din 1989. Imaginile sîngeroaselor evenimente din 1989 transmise în toată lumea au stîrnit și simpatia americanilor. Rezultatele nu s-au lăsat așteptate. În ianuarie 1990, secretarul de stat american James Baker a venit la București și a transmis noii puteri mesajul prin care Washingtonul îndemna la continuarea reformelor democratice. În acel moment, România era văzută la fel de bine ca și Cehoslovacia, Ungaria și Polonia. Dar după stupefiantele evenimente de la București din 13-15 iunie 1990, poziția SUA față de România s-a înăsprit. În scurt timp, regimul Iliescu a fost catalogat de către americani ca “neo-comunist”. După mineriada din iunie 1990, SUA s-au opus oricărui ajutor pentru România, prin Grupul celor 24. Fostul președinte al României, Ion Iliescu, a fost supus unor critici severe din partea adversarilor săi politici, care i-au reproșat că, prin politica sa, a compromis relațiile țării cu cea mai mare putere mondială.

Spre finele anului 1990, atitudinea SUA a înregistrat o nuanțare favorabilă, administrația americană renunțînd la opoziția față de includerea României în programele de asistență ale Grupului celor 24. Totuși, pentru mai mulți ani, relațiile bilaterale au fost caracterizate de ambiguitate.

Clauza a venit abia în 1993

După 1993, relațiile politice cu SUA au fost, în primul rînd, concentrate în vederea obținerii clauzei națiunii celei mai favorizate de către România. În aprilie 1993, opoziția parlamentară de atunci, formată din PNȚCD, FSN, UDMR, PAC, PL, PSDR și PER, a solicitat Congresului SUA să analizeze posibilitatea acordării acestei clauze țării noastre. La cîteva luni după aceea, în octombrie 1993, Senatul american va aproba în unanimitate clauza națiunii celei mai favorizate pentru România, președintele Clinton semnînd, la 21 octombrie 1993, acordul comercial româno-american, care includea și acordarea clauzei.

Relațiile dintre cele două țări s-au făcut remarcate, în mod special, în domeniul miltar, prin participarea țării noastre la Programul de Parteneriat pentru Pace. Richard Holbrooke, prezent în România în februarie 1995, pentru consultări cu autoritățile de la București, a afirmat că relațiile pe plan militar dintre SUA și România sînt cele mai bune, comparativ cu celelalte țări ex- comuniste.

Despre posibilitatea aderării României la NATO, la reuniunea de la Madrid, oficialitățile americane și-au prezentat punctul de vedere, încă din 1994. Madeleine Albright, ambasador al SUA la ONU, a vizitat România în ianuarie 1994, în calitate de emisar al șefului Executivului american. Cu acest prilej a afirmat că Parteneriatul pentru Pace nu favorizează nici o țară în drumul ei spre NATO. Camera Reprezentanților a SUA, la dezbaterile asupra securității naționale, din februarie 1995, nu a nominalizat România printre țările care sînt vizate pentru intrarea în NATO. Încă de pe atunci, au fost menționate doar Ungaria, Cehia și Polonia.

Prima întîlnire la Casa Albă dintre Clinton și președintele de atunci al României, Ion Iliescu, a avut loc în 21 aprilie 1993, cu prilejul participării președintelui român la inaugurarea “Muzeului Comemorativ al Holocaustului”, din Washington. Au urmat convorbiri bilaterale între cei doi șefi de state în septembrie 1994, cu ocazia celei de a 49-a sesiuni a Adunării Generale a ONU. Apogeul relațiilor româno-americane înainte de noiembrie 1996 a fost atins odată cu vizita de lucru efectuată de Iliescu, în perioada 25 septembrie- 3 octombrie 1995, în SUA. Prezența oficialilor români în Statele Unite a continuat prin vizite la nivelul a diferite ministere, remarcîndu-se vizitele oficiale ale ministrului de Externe Teodor Meleșcanu, în decembrie 1993, iulie și octombrie 1996.

Clinton a susținut cauza României privind prelungirea acordării clauzei și în anul 1995, considerînd că România îndeplinește condițiile necesare pentru a beneficia în continuare de regimul vamal preferențial. La 12 iunie 1995, Clinton a adresat Congresului american un raport privind legile și politica României în sfera emigrației, în care afirma că țara noastră se înscrie în standardele americane și internaționale în domeniu, ceea ce permite prelungirea acestei clauze. Au existat și voci care au pledat împotriva acordării clauzei. David Funderburk, fost ambasador al SUA la București, a solicitat amînarea cu trei luni a acordării clauzei pentru a nu fi transformată în capital politic, înaintea alegerilor din toamna lui 1996. Cu toate acestea, Camera Reprezentanților a Congresului SUA a aprobat, la 17 iulie 1996, o lege ce prevede acordarea Clauzei națiunii celei mai favorizate pe bază permanentă pentru România, Senatul votînd aceeași lege la 19 iulie 1996. Clinton a promulgat legea la 3 august 1996.

Episodul NATO - un duș rece pentru România

După semnarea tratatului de bază dintre România și Ungaria, în septembrie 1996, congresmani americani s-au arătat optimiști privind integrarea celor două țări în NATO. Supozițiile oficialităților americane s-au arătat valabile, în urma summit-ului de la Madrid, doar pentru Ungaria.

După cîștigarea alegerilor din noiembre 1996 de către coaliția CDR-USD-UDMR, noua putere a intensificat relațiile cu SUA în speranța aderării României la structurile Alianței Nord-Altlantice, dar și pentru o colaborare economică mult mai dinamică. Practic, prima parte a guvernării Ciobea a fost concentrată pe așa zisa “campanie pentru NATO”. Contactele româno-americane au înregistrat relații la nivel de ministere, inclusiv prin vizita premierului Victor Ciorbea, în iunie 1997 în SUA, prilej cu care s-a stabilit constituirea unui parteneriat strategic în domeniul politic, diplomatic, militar, economic și comercial. Relațiile bilaterale au avut și un revers, prin opoziția clar exprimată a administrației americane față de candidatura României la primul val al extinderii NATO. În iulie 1997, la București, președintele Clinton le-a cerut românilor să continue pe aceeasI linie eforturile de aderare la NATO și să nu abandoneze calea reformelor. “America vă va fi mereu alături atîta vreme cît veți merge pe drumul democrației”, a spus Clinton.

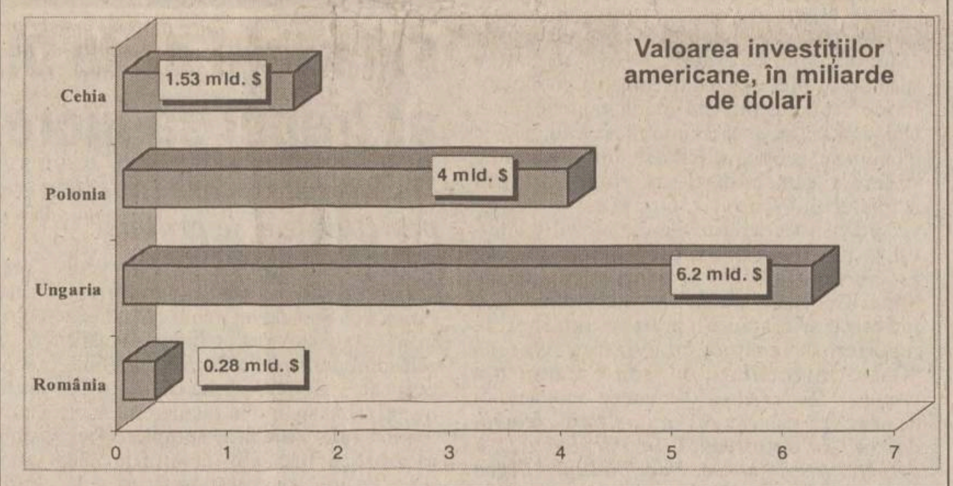

Colaborarea economică cu SUA, de 31 de ori mai slabă decît cea a Ungaria

Colaborarea economică româno-americană este deficitară, înregistrîndu-se mari rămîneri în urmă, comparativ cu rezultatele colaborării politice sau militare. În ajunul vizitei președintelui Constantinescu la Washington, România nu se poate lăuda că a finalizat și implementat vreun mare proiect de investiții cu o companie americană de anvergură. SUA ocupă locul al șaselea în topul investițiilor străine în România. Președintele Constantinescu se așteaptă ca principalele rezultate ale vizitei sale în SUA să fie de ordin economic.

Potrivit datelor statistice, volumul investițiilor americane în România se cifrează la 280-290 de milioane de dolari, la care se adaugă 80-100 de milioane de dolari ca investiții de portofoliu, pe piața de capital. Acest volum este foarte mic, în comparație cu investițiile americane din Ungaria (6,2 miliarde de dolari), Polonia (4 miliarde) sau Cehia (1,53 miliarde).

Dintre marile proiecte americane pentru România, se află în stadiu de construcție centrala de termoficare de pe platforma ALRO Slatina, în colaborare cu Combined Energy Companies Inc. La uzinele Electroputere Craiova se află în curs de realizare proiectul pentru construirea a două prototipuri de locomotive, în colaborare cu General Motors, prima locomotivă urmînd a fi terminată în cursul acestui an. Compania AMOCO dorește să participe la reabilitarea și exploatarea unor zăcăminte de gaz metan, în colaborare cu Romgaz, iar consorțiul american Westinghouse este interesat în modernizarea unei mari termocentrale. Două contracte în domeniul agriculturii, cu firmele TransChem și Case se află în faza finală, fiind deja luată decizia politică de susținere a proiectelor. În decembrie 1997, FPS a vîndut 70% din acțiunile societății Rulmenți Grei Ploiești firmei americane Timken.

Recent, Guvernul de la București a aprobat proiectul de achiziționare a 96 de elicoptere Dracula de la Bell Helicoper. Firma americană, filială a companiei Textron Inc., și-a exprimat acordul de principiu pentru cumpărarea a 70% din acțiunile IAR Ghimbav, pentru suma de 70 milioane dolari. Achiziția elicopterelor presupune un împrumut extern, din partea României, de 1,25 miliarde de dolari și rămîne de văzut dacă Parlamentul va fi de acord, atunci cînd va discuta plafonul de îndatorare a țării pe anul viitor. Cel mai mare adversar al proiectului este ministrul de Finanțe Daniel Dăianu care a anunțat deja că va refuza să semneze garanțiile de stat.

Totuși, luînd în considerare greutatea politică a afacerii, președintele Constantinescu a luat apărarea contractului cu Bell-Hellicopter în fața oficialilor americani. “Importanța acestui contract nu este numai de ordin militar, ci ea urmărește conceptul de societate bazată pe tehnologie performantă pe care dorim să o construim în România”, a afirmat șeful statului român.

Clinton a promis că va avea consultări cu expertii săi pentru a găsi modul în care poate contribui la creșterea investițiilor americane în România. Constantinescu i-a spus lui Clinton că dorește ca accentul să cadă pe investițiile directe, ținînd cont de experiența recentă din Rusia, unde retragerea unor investiții de portofoliu a generat dificultăți majore. Ministrul Privatizării, Sorin Dimitriu, a fost desemnat Ombudisman, persoana de contact pentru firmele americane, în scopul simplificării accesului pe piața românească a acestora.

Rezultatele economice concrete ale vizitei sînt puține. Ministrul de Externe, Andrei Pleșu și secretarul pentru Energie Elisabeth Moler au semnat un acord guvernamental privind folosirea pașnică a energiei nucleare. Acordul va avea un termen inițial de 30 de ani. El va permite transferul de tehnologie, materiale, reactoare și componente pentru centrala de la Cernavodă și pentru cercetarea nucleară românească. Apoi, ministrul român al Transporturilor, Traian Băsescu, și adjunctul Secretarului de Stat al SUA, Strobe Talbott, au semnat un acord privind transportul aerian, care va permite companiei Tarom să vîndă bilete și să opereze în Statele Unite. Băsescu a avut și o întîlnire cu conducerea companiei Boeing, consacrată unor proiecte de achiziționare a cinci noi aeronave Boeing 737. Livrarea ar urma să înceapă în anul 2000. Băsescu afirmă că Statele Unite susțin poziția românească referitoare la oportunitatea construirii unui pod peste Dunăre. “Departamentul de Stat susține varianta românească de a utiliza Constanța ca port de tranzit către Asia Centrală și zona Caspică”, a declarat ministrul român.

Pagină realizată de Adrian CIOFLÂNCĂ

LUNI
20 iulie 1998
Inclus în nr. 167

Monitorul
Financiar

"Taxa Dăianu"

■ Ministerul Finanțelor intenționează introducerea unui impozit pe proprietate, fără să modifice cotele celui pe salariu

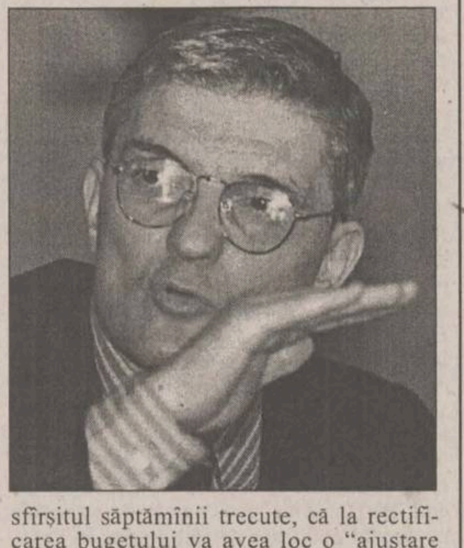

Ministrul Finanțelor, ***Daniel Dăianu*** **(foto),** a anunțat, sîmbătă, la Washington, că va propune introducerea unui impozit pe proprietate, precum și reducerea cheltuielilor bugetare, în proiectul de rectificare al bugetului de stat, pe care îl va prezenta în august. Dăianu a precizat, însă, că Ministerul Finanțelor nu intenționează să modifice cotele actuale ale impozitului pe salariu.

Impozitul pe proprietate reprezintă impozitul pe care îl plătesc atît persoanele fizice cît și persoanele juridice, pentru bunurile pe care le dețin, cum sînt casele, terenurile, spațiile comerciale și industriale. Impozitarea veniturilor din proprietate reprezintă o practică în majoritatea statelor lumii, însă valoarea la care se aplică acest impozit este valoarea de piață a bunului și nu cea contabilă, care reprezintă o valoare artificial stabilită, și care este luată în calcul, în prezent, în România, au declarat surse guvernamentale.

Ministrul Finanțelor a declarat că măsurile pe care le propune sînt necesare, în urma înregistrării unor rezultate economice "neconforme cu previziunile de la începutul anului". Dăianu s-a declarat "extrem de îngrijorat" de situația industriei românești, pe care a caracterizat-o ca fiind "extrem de puțin stabilă", de scăderea exporturilor, precum și de posibilitatea ca deficitul balanței comerciale să se ridice, și în acest an, la peste 6,5%. Dăianu a spus că un deficit de peste 6% poate crea ***"o criză de lichiditate, cu consecințe sociale și chiar politice".***

Secretarul de stat în Ministerul Finanțelor, ***Valentin Lazea,*** a declarat la sfîrșitul săptămînii trecute, că la rectificarea bugetului va avea loc o "ajustare semnificativă", cumulată, a reducerii cheltuielilor, a creșterii gradului de colectare a veniturilor bugetare și o creștere a impozitelor. El nu a precizat care impozite sînt preconizate a fi majorate în perioada următoare.

Măsurile de asigurare a veniturilor la buget - creșterea impozitelor, scăderea cheltuielilor și creșterea gradului de colectare a veniturilor - ar trebui să reprezinte circa 3% din PIB, este de părere Lazea. Secretarul general al Ministerului Finanțelor, ***Ioan Niculescu,*** a declarat că rectificarea bugetului din august se va concretiza prin restrîngerea cheltuielilor. ***"Fondul de salarii nu va fi afectat",*** a adăugat el.

Chiriile se topesc în timpul verii

■ în zonele centrale chiriile cerute în dolari nu se modifică, în schimb în zonele periferice reducerea poate ajunge la un sfert din valoarea chiriei ■ unii proprietari preferă să țină apartamentele neînchiriate decît să obțină mai puțini bani

DE NEÎNCHIRIAT

Pentru cei care vor să închirieze acum un apartament, prețurile sînt ceva mai mici ca în celelalte perioade ale anului. Vacanța de vară a "risipit" studenții și elevii pe la casele lor, ceea ce face ca în perioada iulie-august cererea de apartamente pentru închiriat să fie mult mai mică.

Practic, începînd cu luna iulie, în Iași se pot închiria apartamente la un tarif mai mic față de perioada anului școlar cu pînă la 25% . Dar, scăderea chiriilor se remarcă numai în zonele periferice și, pe alocuri, în cele semicentrale. ***"În zonele centrale chiriile sînt foarte mari și rămîn aceleași indiferent de perioada anului"***, ne-a declarat ***Maria Jitaru,*** director la agenția imobiliară "Jitarem" din Iași. Persoanele care dețin imobile în centrul orașului caută vara tot chiriași străini, care plătesc în valută.

În zonele periferice, tarifele practicate pentru închiriere scad în sezonul cald chiar cu 100.000 de mii de lei. De exemplu, pentru un apartament cu două camere în zona Dacia, Alexandru cel Bun, se cerea în perioada septembrie - iunie, o chirie de 400.000 lei/lună. ***"Acum aceste zone nu prea sînt solicitate și cei interesați pot închiria un apartament cu două camere la 300.000 de lei/lună",*** ne-a spus ***Elena Lascu,*** administrator la agenția imobiliară "Elemarc" din Iași.

Dar, pentru că durata vacanței de vară este numai de trei luni, proprietarii de apartamente nu intră în panică din cauza lipsei de clienți. O mare parte dintre proprietari preferă să țină apartamentele neînchiriate decît să obțină pe ele o chirie mică. Practic, pentru aceștia sezonul "mort" este chiar mai mic de trei luni, clienții începînd să apară chiar de la sfîrșitul lunii august pentru a-și asigura o locuință și a nu avea surprize neplăcute. Și, în plus, nu sînt foarte mulți cei care solicită un apartament spre închiriere doar pe perioada verii. Agenții imobiliari ne-au spus există o categorie de proprietari care din martie pînă în septembrie pleacă la țară și închiriază pentru sase luni apartamentele. Pentru aceștia important este să mai obțină un ban din chirii și dacă nu este cerere la prețul stabilit de ei, trebuie să accepte și o sumă mai mică.

Însă, bucuria chiriașilor nu va mai dura foarte mult, pentru că, în maxim o lună va începe forfota elevilor și studenților în căutarea unei locuințe pentru perioada anului școlar. Desigur, cei care vor apartamente cît mai bine utilate, situate în zone centrale ale Iașului vor trebui să plătească în valută. Cele mai solicitate zone sînt Copou, Nicolina, Păcurari, Tudor Vladimirescu. În Copou și Centru, tarifele de închiriere pentru o garsonieră pleacă de la 100 de dolari și pot ajunge chiar la 300 dolari, dacă locuința este amenajată după cum spune proprietarul, în "stil occidental". **(Carmen APETREI)**

ECONOMICE

Transmixt vrea să-și cumpere partea de la stat

FPS Iași va scoate la vînzare, în luna octombrie, cota de 39% din acțiuni deținută la societatea de transport Transmixt. ***"E foarte bine că se procedează așa; acest lucru trebuia să fie făcut de multă vreme. În cazul cînd nu va cumpăra nimeni cota FPS-ului, o vom cumpăra noi, dar la prețul pieței",*** a declarat ***Dumitru Stan,*** directorul general al societății și președintele Consiliului de Administrație al Transmixt. Societatea are un capital social de 4 miliarde lei (61% capital privat și 39%, cota FPS) și o bază matarială de 10 autobuze și 20-30 de camioane. ***"Noi am făcut oferte mai multor companii străine, dar pînă acum nu știu dacă este vreun investitor interesat să cumpere cele 39 de procente de la FPS. Aceasta și din cauză că trebuie făcute foarte multe investiții, pentru că baza materială, respectiv mașinile, au o vîrstă medie de circa 16 ani",*** a încheiat directorul general. **(Alina CORDUNEANU)**

Doar italienii și olandezii au mai rămas în cursa pentru RomTelecom

Ministerul Comunicațiilor afirmă că menținerea în cursa pentru privatizarea RomTelecom a doi competitori reprezintă "un caz fericit". ***"Îmi pare rău că n-a mai venit nimeni",*** a spus ***Dan Chirondojan,*** secretar de stat, referindu-se la menținerea în competiție a doar doi ofertanți, deși termenul limită pentru depunerea scrisorilor de intenție a fost prelungit de la 15 iunie la 15 iulie. Investitorii interesați să participe la acest proces de privatizare rămîn consorțiul format din companiile STET din Italia și KPN din Olanda, precum și operatorul OTE din Grecia. France Telecom a ieșit din competiție, sub motiv că, potrivit lui Chirondojan, în cazul cîștigării licitației ar fi trebuit să renunțe la activitatea din România în domeniul telefoniei mobile. La rîndul său, Deutsche Telekom s-a răzgîndit în privința participării la privatizarea RomTelecom, pe fondul situației financiare precare, al competiției interne în creștere și al unor investiții mai puțin reușite în Asia.

Băsescu vine din SUA cu contracte și colaborări

Ministrul ***Traian Băsescu*** **(foto)** s-a întors din SUA cu o serie de contracte semnate și cu promisiuni de colaborare în domeniul transporturilor.

Ministrul a discutat cu Banca Mondială posibilitățile de modernizare a infrastructurii feroviare, urmînd ca prin acest program să fie create locuri de muncă pentru personalul care va fi disponibilizat prin restructurarea SNCFR. ***"Nu voi accepta repetarea unei situații de tip Valea Jiului, cînd li s-au dat oamenilor 22 de salarii, după care ne-am dovedit incapabili să rezolvăm problema socială",*** a precizat Băsescu.

Guvernul american a oferit 500.000 dolari pentru realizarea unui proiect prin care SNCFR să preia două din termocentralele RENEL.

Traian Băsescu a semnat și un acord prin care compania Tarom are dreptul să comercializeze bilete pentru toate destinațiile din SUA. ***"Deocamdată companiile americane nu zboară la București, ceea ce este un avantaj pentru Tarom",*** apreciază ministrul.

Ministerul Transporturilor va încerca să aducă în țară cele două avioane Boeing 737, pentru Tarom, cu un an mai devreme decît este prevăzut în contract. În cazul în care garanțiile guvernamentale vor fi emise în următoarele trei luni, avioanele ar puteafi livrate în anul 2000.

La Moldoplast, restructurarea începe cu 40% din salariați

391 de angajați ai societății Moldoplast SA vor fi disponibilizați pînă la sfîrșitul lunii iulie. Renunțarea la circa 40% din forța de muncă a fost dictată de necesitatea de a dimensiona personalul la volumul de producție realizat în prezent. Și este doar una dintre măsurile de restructurare pe termen scurt a firmei ieșene.

În condițiile în care volumul producției întreprinderii de mase plastice a scăzut de la circa 60000 tone pe an în 1989 la 3600 tone/an în prezent, reducerea de personal s-a impus de la sine ca una dintre primele măsuri de restructurare. Potrivit programului elaborat în acest scop (aprobat în prima parte a acestei luni în Consiliul de Administrație al Fondului Proprietății de Stat, precum și de către Ministerul Industriilor și Comerțului), cei 391 de salariați vor beneficia de compensațiile bănești prevăzute de Ordonanța Guvernului nr. 9/1997.

Excedentul de personal nu este un argument singular pentru restructurarea Moldoplast. Programul vizează eliminarea pierderilor, a plăților restante și obținerea unui flux financiar pozitiv. Cu alte cuvinte, în perioada iunie 1998 - iunie 1999, conducerea societății are ca obiective achitarea datoriilor către furnizori și către stat, recuperarea creanțelor, asigurarea capitalului de lucru, reducerea costurilor de producție. Și nu în ultimul rînd asigurarea pieței pentru produsele proprii.

Profit cu minus

Căderea dramatică a producției realizate de Moldoplast în ultimii opt ani s-a reflectat vizibil în rezultatele firmei. Evoluția indicatorului profit este relevantă în acest sens. Dacă în 1996, întreprinderea a încheiat anul cu un profit de 878 milioane de lei, în 1997 rezultatul a reprezentat o pierdere de 396 milioane de lei. La sfîrșitul primelor patru luni din 1998, contul de profit și pierderi arăta minus 231 milioane de lei.

Anul 1997 pare să fi fost, ca și pentru multe alte societăți ieșene, o piatră de încercare pentru Moldoplast: lipsa pieței de desfacere, blocaj financiar, fluctuația dobînzilor bancare, creșteri mari de prețuri la materiile prime.

Prea scumpe pentru extern, prea multe pentru intern

Pe de altă parte, piața externă a produselor proprii a devenit din ce în ce mai neaccesibilă în condițiile în care decalajul dintre prețurile proprii și cele externe s-a accentuat. Tabloul cauzelor declinului Moldoplast este completat și de cele interne: consum mare de manoperă și utilități, utilaje învechite și neperformante, într-un cuvînt productivitate redusă.

Managerul SC Moldoplast SA, Sergiu Ambrono, subliniază: ***"Noi n-am reușit să modernizăm fabrica prin forțe proprii decît în mică măsură. Utilajele noastre aveau încă din 1989 o vechime de 10-15 ani. Ceea ce am putut realiza în domeniul investițiilor a fost achiziția de mașini moderne pentru secția de polietilenă, ale cărei produse au o mai mare cerere la export (sacoșe, pungi saci menajeri ș.a.). Aici am investit circa 5 milioane de mărci. Necazul este că între timp au apărut pe piața internă produse similare, mai moderne și mai ieftine, fabricate în Turcia, Grecia și în general în Vest".***

În plus, clienții interni ai societății, în special pentru produsele secției PVC (din industria chimică, alimentară, construcții etc), au scăzut substanțial cererea ca urmare a factorilor generali ce afectează economia românească în prezent. Acest fenomen a marcat fundamental volumul producției realizate de secția a doua PVC (butoaie, canistre, folie, covor PVC, tevi și tuburi PVC).

Venituri din vînzări de active

Strategia pe termen scurt prevede, conform programului de restructurare, măsuri de redresare economică și de creștere a atractivității pentru privatizare. Pe lîngă reducerea de personal (crează premise de creștere a salariilor celor rămași), societatea va încerca să obțină venituri excepționale din vînzarea a cinci active: fabrica de mase plastice din Belcești, fabrica de reeșapare din Tg. Frumos, fabrica de oxigen și două cămine de locuințe din Iași. În plus, s-au programat achiziții de utilaje, echipamente și instalații pentru produse noi, reducerea consumurilor specifice de materii prime, materiale și utilități, valorificarea stocurilor existente. Costul total de aplicare a programului de restructurare se ridică la peste 6 miliarde de lei, eficienta scontată a acestuia fiind estimată la peste 18 miliarde de lei (din creșteri de încasări și reduceri de costuri).

O investiție pe termen lung: fabrica de tapet

La capitolul puncte tari, Moldoplast intenționează să marcheze prin punerea în funcțiune a fabricii de tapet PVC pe suport de hîrtie, proiect demarat cu circa doi ani în urmă, și prin înființarea unui atelier de realizare a ferestrelor cu profile din PVC. Fabrica de tapet - cea mai importantă investiție din ultimii ani - este programată să înceapă probwele tehnologice în luna septembrie a.c. Pînă la sfîrșitul anului în curs, conducerea firmei estimează o producție de circa un milion de role de tapet. Investiția se ridică la aproximativ 10 milioane de franci elvețieni, 85% din sumă făcînd obiectul unui credit contractat de la banca West Merchant Bank Ltd Londra.

La minifabrica de tapet vor lucra în primă fază 75 de salariati în trei schimburi. Managerul ***Sergiu Ambrono*** crede că pînă la sfîrșitul anului, tapetul, realizat integral cu utilaje importate din Italia, va apărea pe piața ieșeană. Prețul acestuia va fi, în opinia sa, cu 30% mai mic decît al produselor similare existente acum pe piața internă. **(Mihaela BREZEANU)**

GRUPUL FINANCIAR GELSOR
AGENȚIA IAȘI
Str. Moara de Foc 35, et. II,
tel. 032/215406

oferă clienților, persoanelor fizice și juridice

- servicii de consulting pentru oferte publice și plasamente private
- garantarea ofertelor publice și a plasamentelor private
- servicii de brokeraj la B.V.B. și piața RASDAQ
- cercetare asupra societăților listate și nelistate
- distribuire de titluri de participare pentru Fondul Național de Investiții

FONDURI DE INVESTIȚII

Valoarea la zi a unităților de investiție:		Creștere săptămînală
FNI: (20.07-26.07.1998)	145245 lei	1,82%
FORTUNA Classic (FRI) (14.07.1998)	247500 lei	0,41%
Fondul de Comerț Exterior: (20.07.1998)	51350 lei	0,29%
ARDAF: (20.07-26.07.1998)	27550 lei	0%
Fondul Transilvania: (20.07-26.07.1998)	34600 lei	0,29%
CREDIT FOND: (20.07-26.07.1998)	5460 lei	-0,49%
Fondul ALPHA (15.07-21.07.1998)	117800 lei	0,3%
Fondul Octogon (15.07-21.07.1998)	36550 lei	0,27%

CURSUL VALUTAR

BĂNCI	Dolar SUA		Marcă germană	
	C	V	C	V
BCR (tel. 230500)	8625	8700	4721	4907
BRD (tel. 213050)	8366	8745	4622	4880
BANKCOOP (tel. 211246)	8550	8650	4700	4800
BCIȚ (tel. 211740)	8640	8680	4800	4822
Banca București (tel. 212009)	8590	8690	4761	4830
Banca Agricolă (tel. 146117)	8620	8735	4755	4860
Banca Transilvania (tel. 215011)	8580	8760	4700	4850
Casele de schimb valutar	Dolar SUA		Marcă germană	
	C	V	C	V
Olimp (tel. 215524)	8600	8690	4700	4790
ACR (tel. 112345)	8580	8720	4700	4800
Nasty Change (tel. 216383)	8630	8710	4720	4810
TAROM (tel. 115309)	8620	8695	4720	4795
International Exchange Hygeco (tel.112035)	8600	8735	4720	4835
International Exchange Conel (tel.165000)	8620	8710	4710	4815
Romania Exchange (tel.147294)	8600	8699	4700	4809

BAROMETRU FINANCIAR ■ BAROMETRU FINANCIAR ■ BAROMETRU FINANCIAR

Certificatul "Trust Construcții" se apropie de podium

În ultimele două săptămîni, cea mai mare creștere a prețului acțiunilor deținute la societățile comerciale ieșene s-a înregistrat la **SC "Trust Construcții" SA Iași.** La această societate valoarea de piață a unei acțiuni a crescut în zece zile de la 6.000 lei la 16.000, deci de aproape trei ori mai mult, ridicînd certificatul la peste 600.000 lei. După ce a stat luni întregi sub 200.000 lei, certificatul "Trust Construcții" a urcat vertiginos, ocupînd acum locul cinci în top. De fapt, această triplare a valorii de piață a certificatului "Trust Construcții" se datorează, ca și în cazul **"Comtex"** și **"Habitat Proiect"** interesului a cîtorva investitori pentru societățile mai sus menționate. În toate cele trei cazuri, bătălia se dă pentru spațiile pe care le dețin societățile comerciale ieșene.

Spre deosebire de "Comtex", "Habitat" și "Trust Construcții", valoarea de piață a acțiunilor **"Antibiotice"** a mai scăzut cu 500 de lei, în ultimele două săptămîni prețul unei acțiuni oscilînd în jurul valorii de 1.800 lei. Apropiata privatizare a fabricii ieșene de medicamente a pus "pe jar" investitorii interesați în cumpărarea pachetului de 52% din acțiunile "Antibiotice" scoase la vînzare de către Fondul Proprietății de Stat. Aceștia au tot interesul să ducă prețul acțiunii cît mai jos pentru a cumpăra de pe piață acțiuni "Antibiotice" cît mai ieftine. **(Carmen APETREI)**

Nume societate	Număr acțiuni/certificat	Preț mediu	Valoare certificat	Valoare nominală a acțiunii
COMTEX	885	2300	2035500	1000
HABITAT PROIECT	812	2409	1956108	1000
AURORA	39	25000	975000	25000
ALIMENTARA	671	953	639463	1000
TRUST CONSTRUCȚII	39	16000	624000	25000
MECON	39	10500	409500	25000
CEPROPLAST	775	520	403000	1000
ANTIBIOTICE	152	1854	281808	1000
JUVENTUS	720	360	259200	1000
TEPRO	39	6100	237900	25000
SIRETUL PAȘCANI	6	39000	234000	29134
NECTARUL	294	692	203448	1000
IMA	39	4400	171600	25000
AGMUS	39	4300	167700	25000
NICOLINA	39	3850	150150	25000
CERAMICA	266	550	146300	1000
MOLDOMOBILA	562	251	141062	1000
IASSYFARM	190	714	135660	1000
LACTIS	598	200	119600	1000
TEHNOTON	808	140	113120	1000
CONSTR. FER. MOLD.	690	160	110400	1000
TOMIRIS	39	2650	103350	25000
SUT	39	2500	97500	25000

Fondul Național de Investiții

Valoarea la zi a UF: 145.245 lei
Creșterea față de 1 ianuarie 1998: 79,77%
Creșterea față de săptămîna precedentă: 1,82%
Activ net: 406.626.304.305 lei
Numărul de UF în circulație: 2.799.589

FNI FONDUL NAȚIONAL DE INVESTIȚII

Depuneri FNI la Agenția Gelsor din:
Iași, str. Moara de Foc nr. 35, et. II,
tel. 032/215406
GELSOR

ECONOMICE

Tichetele de masă nu atacă bugetul

Punerea în aplicare a Legii tichetelor de masă va influența, contrar temerilor exprimate de finanțiștii care s-au opus adoptării acestui act normativ, în foarte mică măsură bugetul de stat pe anul în curs. Recent, ***Valentin Lazea,*** secretar de stat în Ministerul Finanțelor, a declarat că influența la buget a aplicării Legii tichetelor de masă va fi de 0,3 la sută din PIB în acest an. El a apreciat că, atîta vreme cît apariția normelor metodologice de aplicare a legii va avea loc peste circa două luni, influența la buget a aplicării legii se va exercita numai în ultimul trimestru al anului în curs. Anterior, ministrul Finanțelor ***Daniel Dăianu*** declarase că influența la buget va fi de 1,5 la sută din PIB. După lungi dezbateri, Legea tichetelor de masă a fost adoptată de către Parlament și a intrat în vigoare în momentul apariției ei în Monitorul Oficial, respectiv 15 iulie. Practic însă, punerea ei în aplicare nu va fi posibilă decît după elaborarea normelor metodologice și după ce Ministerul Finanțelor va autoriza unitățile emitente de tichete de masă. Potrivit legii, autorizația de funcționare se acordă conform criteriilor stabilite de către MF, astfel încît să se asigure dezvoltarea concurențială a serviciilor.

Deși legea prevede ca Ministerul Muncii și Protecției Sociale să elaboreze aceste norme metodologice în 60 de zile de la publicarea ei în M.O., există posibilitatea ca acest termen să nu le fie suficient specialiștilor din MMPS, ținînd cont de faptul că și în cazul altor legi, termenele stabilite nu au putut fi respectate întocmai.

De altfel, chiar ministrul Muncii, Alexandru Athanasiu, afirma, într-o declarație acordată anterior agenției MEDIAFAX, că punerea în aplicare a acestei legi va lua mult timp, putîndu-se vorbi chiar de sfîrșitul anului. În acest context, Athanasiu amintea și de procedura de autorizare a unităților emitente de tichete de către MF care, astfel, poate avea, în opinia ministrului, o pîrghie de control în plus.

Lista neagră a litoralului

■ *patru hoteluri și trei restaurante au fost declasificate, patru vile și căsuțele de tip camping din Saturn au fost închise, iar șapte hoteluri au fost amendate pentru condiții necorespunzătoare* ■ *mai multe camere au fost scoase din circuitul turistic*

Oficiul de Autorizare și Control în Turism (OACT) a declasificat patru hoteluri din stațiunile Saturn și Eforie Nord, trei restaurante din Venus și Mamaia și a aplicat amenzi contravenționale în valoare de 14,6 milioane lei la un număr de 14 agenți economici de pe litoral, se arată într-un comunicat transmis de către OACT.

Sancțiunile au fost acordate în urma unui control efectuat în stațiunile de pe litoral, în perioada 29 iunie-11 iulie, de către inspectorii OACT.

Astfel, hotelurile Semiramis, Cleopatra, Narcis și Sirena din Saturn și Cupidon din Eforie Nord, au fost declasificate de la categoria două stele la categoria o stea. Totodată, restaurantele Sirena și Silvia din Venus, precum și Dobrogea din Mamaia au fost declasificate de la categoria I la categoria a II-a.

OACT a retras certificatele de clasificare vilelor Sinaia, București, Bacău și Tulcea din Techirghiol, Restaurantului Vienez din Eforie Sud și căsuțelor tip camping din Saturn. O serie de camere din hotelurile Felicia, Silvia, Lidia (din Venus), și Gama (din Saturn) au fost scoase din circuitul turistic, pe motiv că sînt necorespunzătoare acestei activități.

De asemenea, au fost sancționate cu amenzi contravenționale hotelurile Rodica, Irina, Nora și Felicia din Venus, Prahova din Saturn, Midia din Neptun, satul de vacanță Zodiac din Jupiter, precum și complexul Trident din Neptun.

Inspectorii OACT au constatat și o serie de deficiențe cu privire la dotările edilitar-gospodărești ale stațiunilor, în special în ce privește modul de întreținere a spațiilor verzi, a aleilor și căilor de acces spre structurile de primire turistică, a plajelor și dotărilor de plajă, a modului de funcționare a iluminatului public, precum și a alimentării cu apă a stațiunilor.

Vara îngroașă numărul șomerilor ieșeni

Din punct de vedere al șomajului, vara acestui an a fost catastrofală pentru județul Iași. Acum cîteva zile, FPS a aprobat planul de restructurare al SC "Moldoplast" SA, prin care încă 391 de salariați au fost disponibilizați, aproape o jumătate din efectivul fabricii. Amintim că numai în această vară, peste 800 de salariați au trecut în șomaj cu plata salariilor compensatorii. Aceștia au ridicat rata șomajului în jurul valorii de 10%. La ora actuală în Iași sînt 36.139 șomeri, cu aproape o mie mai mult decît la sfîrșitul lunii precedente. ***"Fenomenul este îngrijorător. De obicei, în perioada de vară, numărul șomerilor scade simțitor din cauza angajărilor din domeniul sezonier. Mă întreb ce situație vom avea la iarnă, cînd ies în șomaj cei din agricultură și din construcții. În plus, plătitorii de CAS de pînă acum, devin consumatori de bani din fondul de șomaj. Este posibil ca la un moment dat să nu mai ajungă banii pentru pensii",*** ne-a declarat ***Ionel Calapod,*** directorul Direcției Generale a Muncii și Protecției Sociale. În plus, aceiași șomeri beneficiază și de plata salariilor compensatorii, ***"banii dați pentru nemuncă",*** în opinia directorului Calapod. O astfel de situație de "nemuncă" a ajuns pînă la Ministerul de resort. Planul de restructurare al SC "Comtom" Tomești prevedea inițial disponibilizarea a 500 de salariați. La întocmirea dosarelor de trecere în șomaj au mai apărut pe liste în jur de 100 de salariați. Aceștia a fost rechemați din șomaj numai pentru a putea beneficia de OG 9/1997. ***"Am fost reclamat la București de către acești salariați. Cîțiva au venit în audiență și practic au refuzat locul de muncă pentru o trecere în șomaj cu plata compensațiilor bănești",*** a precizat Ionel Calapod. Directorul a cerut lămuriri de la minister în această problemă. **(Dana PAVEL)**

Piața de capital are nevoie de proptele guvernamentale

■ *în scrisoarea adresată lui Radu Vasile, președintele subcomisiei Piața de Capital a Senatului condamnă inconsistența procesului de privatizare, conducerea defectuoasă a FPS și lipsa exemplelor de privatizare de succes prin Bursă*

Piața de capital românească are nevoie de un sprijin direct, complex și imediat din partea Guvernului, prin vînzarea pachetului FPS utilizînd mecanismul bursier, îmbunătățirea legislației și găsirea unui sediu corespunzător, atenționează o scrisoare deschisă adresată premierului ***Radu Vasile*** de senatorul PD ***Viorel Pană,*** președinte al Subcomisiei Piața de Capital și al Bursei de Valori București.

Piața ar putea fi compromisă total în lipsa susținerii. ***"Consider că în acest moment, mai mult ca oricînd, este nevoie de un semnal politic de susținere a pieței de capital din partea Guvernului României, existînd, în caz contrar, riscul de a ne pierde definitiv credibilitatea pe plan internațional. Negăsind înțelegerea necesară la Ministerul Privatizării și FPS, în primul rînd, solicităm medierea între instituțiile menționate și cele ale pieței de capital românești",*** precizează scrisoarea. Viorel Pană spune că inconsistența procesului de privatizare, managementul defectuos realizat de FPS la nivelul agentului economic, existența la cota BVB a unui mare număr de societăți cu capital majoritar de stat au dus la lipsa exemplelor de privatizare de suces prin bursă, ceea ce denotă lipsa de voință politică a Ministerului privatizării și FPS. Reprezentanții fondurilor străine de investiții cît și investitorii autohtoni consideră că privatizarea prin piața de capital poate duce la revigorarea acestui segment al economiei și la schimbarea imaginii internaționale asupra modului prin care FPS face privatizarea în România.

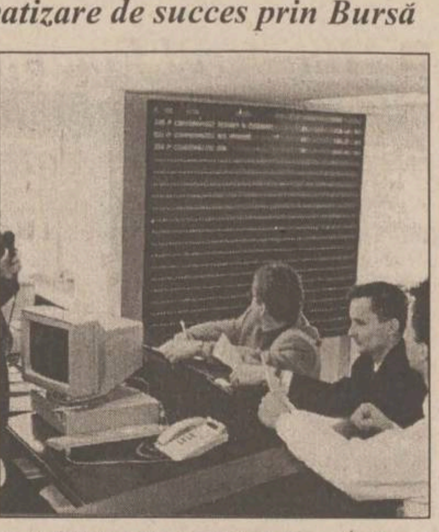

Senatorul exemplifică poziția FPS față de bursă cu situația rafinăriei Petromidia, propusă pentru lichidare în 1997. Ulterior, s-a obținut cotarea rafinăriei la BVB și scoaterea de pe lista de lichidare, din cauza poziției strategice, pe noua rută a petrolului, a Petromidiei. La solicitarea FPS, Petromidia nu a mai fost cotată la bursă, urmînd să fie privatizată prin metodele clasice ale FPS. ***"Din păcate, acest proces de privatizare a fost unul din marile eșecuri ale FPS, iar în iunie 1998, Ministerul Privatizării a propus o idee mai mult decît ciudată - aceea de conservare a societății",*** continuă scrisoarea. Reușita privatizării Petromidia ar fi fost, apreciază Pană, ar fi fost un exemplu de succes de care procesul de privatizare ar fi avut nevoie.

Viorel Pană pledează pentru derularea procesului de privatizare prin intermediul BVB și RASDAQ, amplificarea autorității CNVM ca organism de supraveghere a pieței de capital și pentru extinderea pieței de capital prin tranzacționarea titlurilor de stat și a hîrtiilor de valoare.

În ultima perioadă piața bursieră din România a fost caracterizată de o scădere importantă a valorii tranzacțiilor și a prețurilor, pe fondul unei lipse de interes a investitorilor.

"E normal ca industria să aibă prețuri mai mici"

■ *interviu cu Radu Berceanu, ministrul Industriilor și Comerțului*

- Domnule ministru, de cel puțin doi ani se vorbește de necesitatea restructurării marilor regii autonome și, în special, a RENEL. De ce credeți că acest proces a fost atît de mult întîrziat, cu atît mai mult cu cît primul pas era doar unul formal, și anume emiterea unui act normativ în acest sens?

- În campania electorală s-a vorbit mult despre acest lucru. După alegerile din noiembrie 1996 ar fi trebuit ca aceste chestiuni să înceapă cu destul de mare viteză. Totdeauna reacția celor din interiorul sistemului, în special a sinidcatelor a fost cît se poate de dură. Vorbim aici de niște sindicate care, de ani de zile, au la dispoziție un monopol natural prin care pot să-și impună dorințele sau condițiile oricui. Iar cine nu acceptă, poate să se trezească în întuneric sau în frig. În această perioadă, și-au crescut în permanență niște privilegii extraordinare, toate bazate pe transferarea costurilor și a problemelor în spinarea consumatorilor. Și, oricît s-a încercat intrarea în interiorul sistemului, reacția lor a fost a celor care își păzesc o comoară. Această comoară înseamnă un salariu mediu de trei ori și ceva mai mare decît salariul mediu pe economie. Această comoară mai înseamnă și în jur de 20 de sporuri care mai de care mai ciudate printre care și ajutorul de vacanță. E o chestiune care nu există nicăieri în lume. Aceasta a fost de fapt toată problema.

- Ce contraargumente au adus sindicatele față de formula de restructurare aleasă?

- Ei au inventat diverse metode de a se opune. Acum un an și jumătate au inventat demisia colectivă. Eu am declarat de la început că, dacă se gîndesc la varianta cu demisia colectivă, voi aproba toate demisiile, cel puțin primele 45.000 din cele 90.000, care reprezintă numărul de persoane care lucrează în RENEL. Acum știind această poziție a mea, încearcă alte metode. Încearcă, de exemplu, să explice opiniei publice cît de periculoasă este măsura pe care am luat-o, pentru că aceasta va duce la scumpirea curentului electric. Noi am dovedit, pînă una alta, că am ieftinit curentul electric cu 16%.

- Care vor următorii pași care se vor realiza în restructurarea RENEL?

- Programul de restructurare se întinde pe durata a aproximativ 2 ani. După 2-3 luni în care terminăm această parte de reorganizare, vom începe să funcționăm într-un sistem în care există deja relații de piață în interior. Pe măsură ce vom externaliza o serie de activități cum ar fi producția și distribuția și, de asemenea, pe măsură ce vor apărea producători independenți de energie și importatori de energie, vom ieși cu acest mecanism de piață în afara acestui cadru. Iar în final, capacitățile care vor aparține statului vor fi foarte mici, e vorba de transportul pe liniile de înaltă tensiune și de dispecerat. În perioada următoare va fi creată o autoritate independentă de reglementare care va face regulile jocului în așa fel încît cei care tranzacționează energie electrică să stabilească contracte la un fel de bursă a energiei electrice unde prețurile se vor așeza pe mecanisme de piață și unde regulile de contractare vor fi stabilite de această autoritate.

Între ei, producătorii își știu toate dedesubturile

- Referitor la datoriile pe care RENEL le are către bugetul statului și care se cifrează la peste 4000 de miliarde de lei și, de asemenea, la datoriile pe care RENEL le are de încasat de la agenții economici, care va fi strategia de a stinge aceste datorii în viitorul apropiat?

- Ministerul Industriilor și Comerțului merge pe o politică prin care aceste datorii măcar să se micșoreze de la o perioadă la alta. În perioada următoare, cît lucrurile în sistemul energetic mai depind și de mine, voi încerca să înăspresc condițiile de recuperare a datoriilor. Dar după aceasta, lucrurile vor începe să funcționeze de la sine. Fiecare dintre părțile în discuție vor lucra între ele pe baze contractuale și vor începe fiecare să aibă interesul să se furnizeze numai ceea ce se plătește. La ora actuală, pentru că RENEL este un conglomerat și pentru că este integral de stat, acesta face un lucru cît se poate de simplu și la îndemînă. RENEL spune: da, este adevărat, avem datorii către bugetul de stat dar noi sîntem tot de stat. Ce să ne facă nouă statul dacă el este proprietarul nostru? Pe de altă parte, intreprinderile de la care RENEL are de recuperat datorii sînt tot de stat. Deci, avem de luat de la stat, avem de dat la stat, iar noi sîntem ai statului. Cînd vor începe să aibă discuții între părțile ce se vor desprinde din RENEL, atunci lucrurile vor fi de altă natură.

- Ce se va întîmpla și cu mecanismul de stabilire a tarifelor la energie electrică odată ce procesul de restructurare va fi declanșat?

- Vă dau un exemplu. Am făcut această ieftinire a curentului electric pentru agenții economici. Aceasta se termină la sfîrșitul lunii octombrie. În acel moment, deja divizarea RENEL va fi realizată. Rețea de distribuție, care va avea personalitate juridică, va avea relația directă cu consumatorii. Distribuția va dori să aibă un preț de intrare la energia electrică cît mai mic pentru a putea vinde cît mai mult. Producătorii vor fi într-o altă filială și vor avea interesul să dea energia electrică cît mai scump. Atunci nu va mai fi nevoie să intervină ministerul, vor avea ei între ei discuțiile. Ei între ei își știu toate dedesubturile. O parte din cei ce lucrează la distribuție au lucrat cîndva și în producție și vor indica posibilitățile prin care producția poate să își micșoreze prețurile. Și situația inversă este valabilă, cînd cei din producție vor veni și vor spune că și cei din distribuție au minusuri cum ar fi furturile pe rețea care ar trebui reduse. În această situație, vom vedea dacă le vor conveni să crească din nou prețurile după această ieftinire, pentru atunci că vor fi în competiție. Prețul mediu va fi mult mai bun atunci cînd mecanismul va începe să funcționeze decît cel care este în prezent. S-ar putea să existe perioade scurte în care să apară niște sincope, într-un loc sau în altul, la care noi vom interveni.

- Dacă pentru consumatorii industriali situația pare a deveni mai bună din punctul de vedere a tarifelor, ce se va întîmpla cu consumatorii casnici?

- Prețul la toți cei ce consumă curent la joasă tensiune, între care se numără și consumatorii casnici, este normal să fie mai mare decît la cei ce consumă curent la înaltă tensiune. E tocmai ca atunci cînd cumperi en gros sau en detail. La noi se făcea un lucru care n-avea nici un fel de noimă. Practic, industria în loc să plătească un preț mult mai mic, avea un preț de două ori mai mare decît ceilalți, prin aceasta încercîndu-se un fel de protecție socială. Ce se întîmplă? Datorită prețurilor mari pentru curentul electric furnizat în industrie, producătorii de diverse bunuri nu mai pot să fie competitivi nici pe piața internă și nici pe cea externă. Pierd piața, dau oameni afară și pînă la urmă se închid. Noi, cu toții, nu trăim de acasă. Noi toți trăim din economie, de la serviciu, ca să spun așa. Și atunci, interesul nostru este ca lucrurile să meargă bine în economie și eventual să avem salarii mai mari, prin care să ne permitem să plătim un preț mai mare a energiei electrice, acasă. Și, nu să fim bucuroși cînd plătim acasă o factură energetică mai mică, dar, a doua zi, cînd ne ducem la serviciu, să fim dați afară. E mult mai bine să funcționeze în continuare industria, să fie competitivă și să poată să ne ofere locuri de muncă și salarii mai mari, prin care să ne permitem să plătim și curentul electric mai scump acasă.

Un întreprinzător va prefera să facă o fabrică la Huși, decît la București

- Cum vedeți dumneavoastră relansarea, din punct de vedere industrial, a regiunii de nord-est a țării?

- Problemele care sînt în Moldova sînt peste tot, numai că aici sînt mai acute. Cred că legea zonelor defavorizate, care este foarte aprope de a fi pusă în practică, oferă o mare șansă pentru regiuni sau localități din Moldova. Această lege prevede acordarea unor facilități foarte importante într-o zonă cu probleme, pentru ca acolo să vină investitori. E un mecanism care va funcționa. Un intreprinzător care vrea să facă o fabrică, decît să o facă la București va prefera să o facă, de exemplu, la Huși pentru că acolo nu va avea taxe timp de 10 ani, facilități de teren, de apă, de curent electric etc. Cred că mai este un lucru care trebuie avut în vedere și anume că încăpățînarea de a ne axa pe industriile pe care ni le-a lăsat Ceaușescu trebuie să se sfîrșească. E clar că anumite sectoare nu au nici un fel de viitor, pentru că nu au piață. Mai repede sînt gata să dau sprijinul unei intreprinderi care arată că este profitabilă dacă dăm la o parte împrumuturile sau datoriile, decît să susțin un combinat ca Fortus Iași, care, chiar dacă are o valoare foarte mare, nu folosește la nimic, pentru că produc ceva de care nu are nimeni nevoie sau au costuri de două ori mai mari decît cele la nivel mondial. E mai bine să nu îngropăm bani în aceste lucruri și să avem tăria să spunem că această fabrică nu funcționează, o lăsăm deoparte și cu banii cu care la ora actuală alimentăm aceste găuri negre, să facilităm investiții în ceva care folosește, care are piață și care va crea locuri de muncă sigure.

"Intenția mea este de a elimina, încetul cu încetul, subvenția încrucișată"

- Intenționați deci să eliminați subvenția încrucișată prin care era menținut un preț scăzut la consumatorii casnici în dauna celor industriali?

- Da, intenția mea este de a elimina, încetul cu încetul, subvenția încrucișată. Noi vom putea însă transfera această subvenție care este încrucișată între industrie și consumatorii casnici într-o subvenție corectă. Statul, de exemplu, să spună: dăm noi o diferență pentru consumatorii casnici care nu își pot permite. Aceasta este o subvenție clară, direcționată acolo unde trebuie și care face ceea ce trebuie. Pe cînd a lua de la industrie și a da în partea cealaltă este un lucru absolut incorect și care crează numai probleme. E mai normal ca industria să aibă prețurile mici și să producă cu prețurile normale și producînd, să de la bugetul de stat impozite și taxe, din care statul, avînd bani la dispoziție, să dea subvenții pentru consumatorii casnici.

- În condițiile în care toată lumea este de acord că sectorul energetic este supradimensionat, cîți angajați ai RENEL vor intra în șomaj în urma procesului de restructurare?

- Nu mă sfiesc să dau cifre. Înainte de 1989, producția de energie electrică era, să zicem, de 10.000 de megawatti, iar acum este de 5000 de megawatti. La vremea respectivă, lucrau aproximativ 100.000 de oameni în sistem, iar acum lucrează 93.000. Cifrele sînt foarte clare. La o producție de "n" ori mai mică, lucrează același număr de angajați. Acestea sînt niște cifre exemplificatoare. Nu cred că trebuie să disponibilizez eu sau conducerea ministerului, nici măcar conducerea RENEL. Noi facem restructurarea sistemului și căutăm să ajungem în economia de piață. Cred că trebuie să afle și cei 93.000 de oameni din RENEL că, de 8 ani, România se află într-o economie de piață, pentru că ei au rămas într-o insulă de economie monopolistă. Ei vor fi în concurentă atît cu producătorii independenți, cît și cu importatorii de energie electrică. Eu nu vreau să cumpărăm prea multă energie electrică din import, eu vreau să dăm de lucru la români. Dar trebuie să-i constrîngă cineva, iar cine îi va constrînge va fi economia de piață. Ei singuri vor începe să reducă personalul, să limiteze salariile și cheltuielile, într-un cuvînt să găsească soluții.

- Credeți că va fi posibil ca o parte din sistemul energetic național să fie privatizat?

- Eu mă gîndesc momentan la niște pregătiri pentru anumite soluții de privatizare. Nu vom vorbi de privatizare în ceea ce înseamnă transport de înaltă tensiune. De asemenea, nu cred că are rost să vorbim de privatizarea hidrocentralelor deja realizate, pentru că ele nu se bazează atît pe investiția făcută, ci pe geografia țării, care e a noastră a tuturor. Pentru hidrocentralele în curs de realizare sau posibil de realizat, acolo putem să mergem pe concesiuni pe o perioadă lungă de timp. În privința termocentralelor, nu știu dacă e cineva interesat să le cumpere. Dacă vor exista asemenea cereri, le vom examina de la caz la caz. Partea de privatizare este deci mai îndepărtată în timp și, spre deosebire de alte domenii, nu există o cerere foarte mare. Vor fi interesați de aceste lucruri cei care au deja o intreprindere sau un grup de intreprinderi, mari consumatori de energie și care vor dori să aibă propria lor producție de energie electrică. **(A consemnat Vlad MACOVEI)**

DOBÎNZI ANUALE ACORDATE DE BĂNCILE COMERCIALE LA DEPOZITELE LA TERMEN, ÎN LEI

	La vedere	1 lună	3 luni	6 luni	9 luni	1 an	Suma minimă (lei)	Comision din suma restituită
	(procente)							
Persoane fizice								
BCR	10	38	39	40	41	42	500.000	0.3
BRD*	11	40	42	43	44	45	500.000	
BANKCOOP	10	40	41	42	43	44		0.35
BANCOREX**	12	37	33	37	43	41	1.000.000	0.5
BANC POST	10	38	39	40	41	42	100.000	0.3
B. AGRICOLĂ	10		38	39		41	500.000	
B. ROMÂNEASCĂ	12	35	36	37	36	36	500.000	
CEC	10	-	-	-	-	40	100.000	
B.ION ȚIRIAC	10	37	40	42	43	45	300.000	0.3
B.BUCUREȘTI	8	35	40	42	44	46	1.000.000	
B.INTERNAȚIONALĂ A RELIGIILOR	11	39	40	39	39	47	100.000	0.2
B.ROMEXTERRA	10	43	44	45	46	47	500000	
B.TRANSILVANIA	10	36	37	40	39	38	300.000	0.35
Persoane juridice								
BCR	10	38	39	40	41	42	25.000.000	0.3
BRD	11	40	42	43	44	45	3.000.000	
BANKCOOP	10	40	41	42	43	44	15.000.000	0.35
BANCOREX	12	37	33	37	43	41		0.5
BANC POST	10	34	35	36		38	500.000	0.75
B. AGRICOLĂ	10	31	32	35		38	25000000	
B. ROMÂNEASCĂ	12	38	39	40	42	42	15.000.000	
CEC	12	-	-	-	-	35	1.000.000	
B. ION ȚIRIAC	10	37	40	42	43	45	5.000.000	0.3
B. BUCUREȘTI	8	30	40	40	42	44	5.000.000	
B.INTERNAȚIONALĂ A RELIGIILOR	10	39	40	39	39	37	15.000.000	0.2
B.ROMEXTERRA	10	43	44	45	46	47	10.000.000	
B.TRANSILVANIA	10	32	33	34	32	30	25.000.000	0.48
*- cu plata dobînzii lunar								
** - există și depozite cu dobîndă variabilă								

PRODUCTIE PUBLICITARA
METALCO
Iasi, Moara de Foc 29, tel:032/215480
Casete luminoase
panouri publicitare
Copertine
bannere
inscriptionari auto
Si vitrine

BRD
BANCA ROMÂNĂ PENTRU DEZVOLTARE
Noile dobînzi care se plătesc pentru disponibilități la vedere și pe termen începînd cu 1.07.1998 procente pe an

NR. CRT.	Disponibilități în:	CATEGORII DE CLIENȚI	PLATA DOBÎNZII SE EFECTUEAZĂ	DISPONIBILITĂȚI ȘI DEPOZITE LA VEDERE	30 ZILE	60 ZILE	90 ZILE	180 ZILE	270 ZILE	365 ZILE
1.	Lei	Persoane juridice	la expirarea termenului	11	37	38	39	40	41	42
2.		Persoane fizice	lunar	11	37	38	39	40	41	42
3.		Persoane fizice	la expirarea termenului	11	-	-	40	41	42	43
4.	USD	Persoane fizice și juridice	lunar	4	5	-	5.2	5.4	5.7	6
5.	DEM			3	3.3	-	3.35	3.5	3.55	3.75

Pentru toate operațiunile efectuate în contul dvs. de depozit, BRD nu percepe comisioune. Depozitele constituite de persoanele fizice beneficiază de garanția Fondului de garantare a depozitelor în sistemul financiar.

BRD
și-a schimbat
sediul:

HALA CENTRALĂ
CEC
NOUL SEDIU B.R.D.
Strada Anastasie PANU
COMPLEXUL SCALA
RODEX

Programul cu publicul:
8.30-14.00; 15.30-18.00

“Alternative ‘98”: o sîmbătă în care Iașul și-a făcut de cap

■ *anunțasem în numerele trecute ale Monitorului că, pentru sîmbătă, ieșenilor li se pregătește ceva. Așa a și fost: sîmbătă, Iașul a devenit un fel de “capitală a frumuseții”, grație Festivalului Național de Frizerie, Coafură și Machiaj “Alternative 1998”* ■ *cu această ocazie, zeci de persoane s-au tuns și machiat gratuit* ■ *la Teatrul Național s-a lansat, sîmbătă, “moda Monitorul”* ■

Cosmetică sub soare

Frizeria, coafura și machiajul oferă atît de multe posibilități de exprimare, încît realizarea acestora este considerată artă. Modul în care ne tundem, ne coafăm și ne machiem spune la fel de multe despre propria persoană precum îmbrăcămintea sau modul în care ne comportăm în societate. De aceea, continuînd tradiția începută (cu mai mică amploare, însă) în 1996, s-a oraganizat si în acest an Festivalul, cotat printre cele mai importante evenimente de acest fel din țară. De dimineață, parcul din fața Teatrului Național (numită, pe durata zilei de sîmbătă, “Piața Schwarzkopf & Henkel Cosmetics”) a fost amenajat ca un enorm salon de frumusețe în aer liber. Peste tot, corturi cu standuri de prezentare ale diverselor produse cosmetice (Schwarzkopf și Henkel), corturi-coafor, corturi-frizerie etc. Mulțime de tineri - unii dintre ei au stat la coadă să-și tundă și să-și vopsească părul pe gratis. Plin de coafuri în culori pestrițe (am numărat, în părul unei tinere, cel puțin o duzină de nuanțe). La cortul Radio NORD-EST, veselie mare, concursuri cu premii și, la prînz, un recital al trupei VIP (cu piese de pe albumul “Numai Lumină”), gustat de toți cei prezenți. Cei trei membri ai VIP au renunțat la tradiționala lor îmbrăcăminte neagră, optînd pentru tricourile portocalii “Monitorul - 7ani”. Foarte mulți dintre cei prezenți în piața din fața Teatrului Național se bucurau de deodorantele promoționale primite gratuit de la frumoasele animatoare.

Culori, atitudine și strălucire

Veselia de afară a ținut pînă seara, cînd centrul de greutate al Festivalului s-a mutat în Sala Mare a teatrului, unde a avut loc spectacolul de frizerie, coafură și machiaj (dar nu doar atît, dacă ținem seama că a avut loc, cu această ocazie, și o prezentare de modă cuprinzînd cîteva dintre cele mai prestigioase colecții românești din ultima vreme). Spectacolul, prezentat de Carla Tompea și Horia Gumeni (acesta din urmă cu părul albastru), a încîntat o sală arhiplină în ciuda prețului biletelor (fapt care arată că ieșenii devin din ce în ce mai interesați de modă, în cazul de față, și de frumos, în general). Show-ul a fost deschis în stil dansant de Lynx. A urmat MAVIOV, din Iași, studio care, sub numele generic “Impact”, a prezentat coafuri exotice, linii avangardiste, dar și sofisticate. Mesajul momentului a fost “Făceți-vă de cap cu Studio Maviov”. A urmat “Nebuna din Ardeal”, prezentarea lui Vasile Ilea, frizer din Cluj Napoca: 3 pieptănături din categoria celor “purtabile”, care nu atrag, pe stradă, priviri uluite. Diana Harja (“Kosmetikos” - Timișoara) a trimis pe scenă, în două reprize, manechine pictate pe întreg trupul - lucrări efemere, considerate ca făcînd parte din aceeași categorie cu sculptura în gheață sau castelele de nisip, cunoscute în limbajul internațional sub numele de “Body painting performance”. Mia Poruțiu (Cluj Napoca) a prezentat coafuri în stil clasic, rococo și spaniol, strînse sub genericul “Nebuna Mia din Cluj cu meșe colorate pe negresă”.

Stînga: o frumoasă indiancă din colecția “western”; Sus: două dintre “vampirele” prezentate de Carmen Stil; Jos: creatoarea de modă Nanette, autoare, printre altele, și a colecției “Concertino”, alături de unele cele mai frumoase modele cu specific “Dracula”

Bilanțul Festivalului: neîndoielnic pozitiv

Un show de excepție a realizat “Carmen Stil” din Iași; Carmen Fedeleș și echipa au utilizat tone întregi de ace de păr, geluri și sprayuri, plus o cantitate pe măsură de muncă și talent, pentru a prezenta colecțiile sale (printre care cea “western”, cu indieni vopsiți în culorile războiului și cow-boys). Tot “Carmen Stil” a readus pe scena Teatrului Național și mitul “Dracula”, prezentînd cîteva “vampiruțe” machiate și echipate cu toate accesoriile. Mult a plăcut spectacolul “Cristina Ciuca - Monitorul”, cu coafuri și vestimentații din ziare Monitorul, pe trupul frumoasei manechine Georgiana Șerban.

Pe durata pauzei, în holul teatrului au avut loc demonstrații de machiaj și coafură, care au făcut publicul să uite de fumat și de comentarii. În partea a doua a show-ului de la Teatrul Național, spectatorii s-au delectat cu o nouă prezentare de machiaj corporal a Dianei Harja și cu spectacolele lui Gigi Badea (“Frizebad” - București: stil clasic cu trecere către linia modernă), Bogdan Verepceanu, Elena Oseacă și VIOSTAR-Exclusiv (coafuri superbe, machiaje pe măsura acestora și manechine de înalta clasă cu care ne-am obișnuit deja). Trăgînd linie după încheierea show-ului și adunînd, iese un mare plus. Pentru un Iași cam văduvit de asemenea manifestări (deși are un enorm potențial), festivalul “Alternative ‘98” a fost o binevenită gură de aer; așteptăm, deci, ca polul modei și cosmeticii românești să devieze, an după an, tot mai mult spre nord-est. **(Cip IEȘAN)**

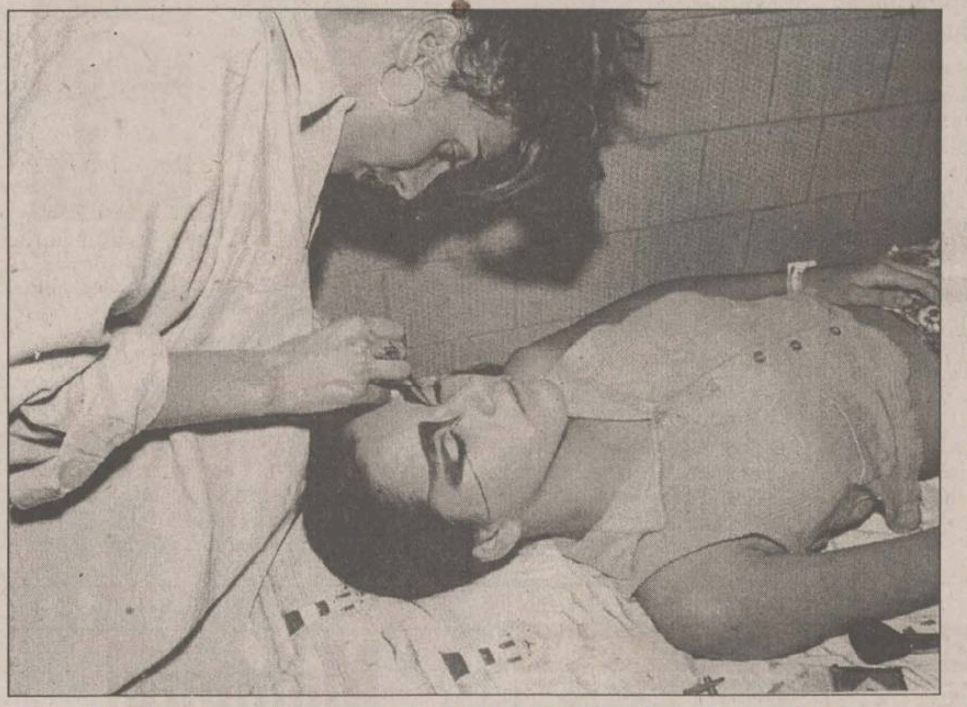

Pregătirea machiajului: o operațiune migăloasă, care poate dura mai multe ore

Cum ați vrea să arate terenul dumneavoastră agricol la primăvară?

TEST

RĂSPUNS:
1. Dacă ați optat pentru „A“ este timpul să vă apucați de altceva. Profitul constant din agricultură nu este pentru dumneavoastră. Încercați cow-boy sau căutător de aur. Nu citiți mai departe!
2. Dăcă însă ați optat pentru „B“, felicitări, citiți imediat aricolul:

Erbicidarea miriștilor – un teren curat pentru la primăvară

Când vine vorba de agricultură, ca și la fotbal, toată lumea se pricepe. Analiști, politicieni, ziariști, și „simpli cetățeni“ sunt cu toții de acord că agricultura românească este nerentabilă. Unii susțin că din cauza fărâmițării terenurilor, ceilalți sunt convinși că din cauza menținerii marilor proprietăți de stat. Tractoare nu sunt, bani nu sunt, populația de la sat este îmbătrânită și câte și mai câte. Niciunul însă, nu se întreabă cum de reușesc agricultorii din occident să-și vândă produsele tocmai în România și să obțină profituri substanțiale.

Singurii care nu sunt întrebați niciodată rămân specialiștii din agricultură – și mai ales cei care au reușit. Ei știu că principalul obiectiv pentru obținerea de profit este reducerea costurilor de producție. Astăzi, din ce în ce mai mulți specialiști români aplică un concept avansat prin care sunt reduse numărul lucrărilor, astfel încât costurile să se reducă cu până la 60%! Numai la capitolul combustibil, se ajunge astfel la un consum de doar 20 litri/ha față de 100 litri/ha pe care îi cere tehnologia clasică. Noul concept se numește „Sistemul minim de lucrări“ și este fără îndoială soluția care poate face din agricultura românească una din cele mai rentabile activități.*

Componenta de bază a Sistemului minim de lucrări este erbicidul universal Roundup®.

Roundup® este un erbicid universal pe care-i puteți utiliza cu succes la orice fel de cultură agricolă.

Roundup® este un erbicid care se poate folosi în orice etapă de lucrări agricole: înainte de semănat, înainte de recoltat (la cereale păioase) sau după recoltat. Pentru că vara este în toi, ne vom referi în articolul de față numai la **erbicidarea miriștei cerealelor și după recoltarea oricărei culturi** în scopul obținerii unui teren curat, fără buruieni, pentru cultura următoare.

Roundup® este un erbicid sigur, cu spectru larg de combatere a buruienilor anuale și perene.

După aplicarea erbicidului Roundup®, majoritatea buruienilor sunt distruse în 24 de ore. În funcție de condițiile climaterice, în cel mult 14 zile este distrusă complet și cea mai rezistentă plantă din cea mai rezistentă specie de buruieni. Garantat.

Față de alte erbicide, Roundup® are o *acțiune distructivă sistemică*: absorbit prin frunzele buruienii, substanța activă este răspândită rapid în întreaga plantă, inclusiv în rădăcină sau rizomi distrugând-o complet. Mai mult, în primăvara următoare, terenurile dumneavoastră vor fi mult mai curate, deoarece puterea de germinare a semințelor de buruieni din sol, peste care s-a aplicat Roundup®, este nulă.

Iată doar câteva din buruienile cele mai răspândite de care puteți scăpa la anul folosind acum Roundup®:
☑ Agropyron *(pir)*
☑ Sorghum *(costrei* sau *bălur)*
☑ Cirsium arverse *(pălămidă)*
☑ Phragmites *(stuf)*
☑ Multe altele

Roundup® – beneficii pe toate planurile

Aplicarea erbicidului Roundup® pe miriștea cerealelor și după recoltarea oricărei culturi vă aduce avantaje incontestabile:
- asigură un teren curat de buruieni pentru cultura următoare permițând înființarea în condiții optime a unei culturi cu un potențial productiv mai mare;
- costurile de erbicidare vor fi reduse la jumătate;
- lucrările mecanice se reduc și, implicit, se poate realiza economie la motorină de 20-30 litri/ha;
- umiditatea solului se păstrază mai mult, deoarece structura stratului de suprafață nu se mai antrenează mecanic sau manual pentru distrugerea buruienilor.

Roundup®– aplicare ușoară, eficacitate 100%

Eliberați terenul de resturile vegetale fără să-l lucrați. Așteptați apoi creșterea buruienilor la 15-30 cm în funcție de specie. Aplicați 3-4 litri de Roundup® diluat în 100-150 litri de apă curată la un hectar. Lucrarea terenului poate începe după 5 zile de la aplicare. Erbicidarea se poate face oricând până la primul îngheț.

Roundup® este nedăunător pentru oameni, animale, păsări, pești sau albine

Cercetătorii au testat și au dovedit că produsele și subprodusele agricole rezultate din culturile în care s-a aplicat Roundup® sunt complet lipsite de toxicitate. Mai mult, pâinea, produsele de panificație, făina și chiar berea au un grad de toxicitate zero.

Produsele dumneavoastră agricole vor fi mai sănătoase și mai căutate.

erbicid universal
Roundup®
cei care râd la urmă
MONSANTO ROMANIA S.R.L.
Str. Pictor Barbu Iscovescu Nr13, apt.2
BUCUREȘTI Sector 1 Tel/Fax: (01) 230 55 50
Contactați Sorin Druică tel: 092-609668

MONSANTO ™
Food • Health • Hope™

---

* *În „Sistemul minim de lucrări“ se merge până la eliminarea completă a oricărui fel de arătură. În Statele Unite, în 1997, s-a mai arat doar pe 30% din terenul arabil. Indonezia, unde mijloacele tehnice sunt mai reduse, până la introducerea „Sistemului minim de lucrări“ era o țară care importa anual mari cantități de orez. Datorită aplicării noii tehnologii, nu numai că s-a ajuns la 3 recolte pe an, dar a făcut ca Indonezia să devină o mare exportatoare de orez. În România sistemul a început să fie aplicat cu succes din 1995.*

Doriți să cumpărați ultimele apariții ale unor reviste străine ?
PUNCTELE DE DIFUZARE a presei din
- B-dul Independeței (vizavi de magazinul NEST)
- lîngă magazinul Moldova
- Piața Unirii (lîngă CEC)

vă oferă:
Newsweek
BusinessWeek
SCIENCE & VIE
TIME
THE WEEKLY NEWSMAGAZINE
Ça M'INTÉRESSE
The Economist
le nouvel Observateur
MATCH
SCIENCES ET AVENIR
FRANCE Football
LA RECHERCHE
AUTO pro

ILC
International Language Center
Str. Moara de Foc 35, et. 8, 6600, Iași, România
tel: 032/252850, 252870, fax: 032/252902

Centrul Internațional de Limbi Moderne Iași,
anunță **înscrieri urgente** *la*
cursuri intensive *de limba engleză*
în perioada de vară.

Înscrieri și relații la:
tel: 032/252850; 252870
E-mail: guest@ilc.iasi.osf.ro
sau la sediul din str. Moara de Foc 35, et. 8

ISTORIA MARILOR DESCOPERIRI

Aparatele de mărit, chei spre universul invizibil

Ochelari din sfere umplute cu apă

Primii strămoși ai instrumentelor optice de mărit par a fi fost confecționate prin șlefuire, din pietre prețioase și cristale. Mai tîrziu, după ce fenicienii au descoperit producerea sticlei transparente, au apărut și primele lentile (se înțelege, mult diferite de cele de astăzi). De exemplu, filosoful roman Seneca, pentru a-și corecta miopia, folosea două sfere transparente, umplute cu apă, iar discipolul său, temutul despot Nero, se servea, în același scop, de un smarald șlefuit. Cea mai veche mărturie despre apariția ochelarilor pare a fi o pictură din anul 1352, a lui Tomasso Barisino din Modena, care înfățișează un episcop francez purtînd ochelari. Inventarea lunetei și, ulterior, a microscopului, au avut la bază rezultatele studiilor efectuate de napolitanul Giovanni-Battista della Porta (1540-1615) asupra lentilelor: "Cu o lentilă concavă poți vedea obiectele foarte mici, dar distincte, iar cu una convexă vezi obiectele mai mari, dar neclare. Suprapunînd corect o lentilă peste cealaltă, fixînd distanța dintre ele în funcție de depărtarea sau apropierea obiectelor, le poți vedea mai mari și mai distincte, după dorință", concluziona el într-una din lucrările sale.

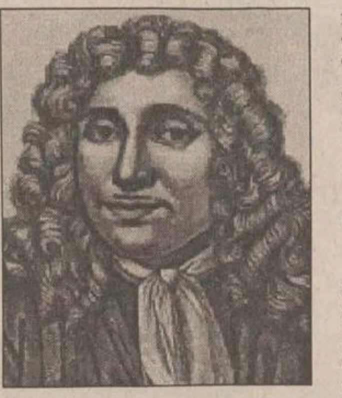

Anton von Leeuwenhoek (1632-1723), creatorul primului microscop adevărat

Nici Galileo Galilei n-a fost perfect

În anul 1565, naturalistul Conrad Gesner, utilizînd o lupă perfecționată, pătrundea pentru prima oară în universul microorganismelor, iar mai tîrziu, după doi ani, opticienii olandezi Zaccharias și Hans Jensen - tată și fiu - construiau la Middelburg primul și cel mai simplu microscop. Denumirea de "microscop" a fost folosită pentru prima dată de grecul Desmisciano de la Academia dn Linci, în 1614, cînd lucra cu un asemenea aparat.

La două decenii de la apariția primului microscop, Galileo Galilei a construit vestitul său telescop și a încercat să creeze și o lunetă ceva mai mică, pentru studierea obiectelor foarte mici, lunetă pe care a numit-o "occhialino" (ochean mic). Fiindcă savantul nu a intuit corect diferenta dintre lunetă și microscop, "occhialino" nu a ajuns niciodată la performanțele unui microscop.

1764: primul instrument optic adevărat

Cel care avea să îndeplinească toate visurile și speranțele înaintașilor săi legate de realizarea un aparat de mărit puternic a fost un olandez, pe nume ***Anton von Leeuwenhoek*** (1632-1723), care lucra la un atelier de umbrele, iar în timpul liber era pasionat de șlefuirea lentilelor. Primul microscop construit de el, deși era greu de mînuit, avea o mare putere de mărire, dar abia în 1764, Leeuwenhoek a reușit să construiască cel mai puternic microscop din acea vreme, care mărea de 300 de ori. Naturaliștii de atunci nu puteau lucra comod cu microscopul, acesta nefiind echipat cu o sursă de lumină corespunzătoare. Aceasta a fost adăugată aparatului în anul 1704 și o întîlnim și astăzi, aproximativ în aceeași formă: este oglinda de la baza aparatului, cea care luminează materialul așezat sub obiectiv. Toate obiectele erau atunci studiate în stare naturală; foarte greu, deoarece coloranții chimici nu fuseseră încă descoperiți, iar tehnicile de colorare lipseau; nu puteau fi, deci, văzute, decît unele corpuri și structuri cu însușiri fizice deosebite de cele ale mediului lor, ieșind astfel în evidență.

Microscopul, "făcătura diavolului"

Între anii 1674 și 1676, cu ajutorul aparatului său, Leeuwenhoek descoperă o lume nouă, necunoscută pînă atunci: lumea dintr-o picătură de apă, populată de ființe invizibile cu ochiul liber. Descoperirea, care a însemnat un moment radical pentru știință, nu a fost, totuși, primită cu entuziasm. Microscopul nu a fost agreat de biserică, fiindcă, prin dezvăluirea unei lumi ce putea fi "operă diavolească", tulbura imaginea Universului așa cum era el prezentat în cărțile sfinte. Scriitorul spaniol Miguel d'Unanumo povestește într-o carte a sa că, într-o mănăstire, a zărit o icoană, în care era înfățișat arhanghelul Mihail, iar la picioarele sale, întins pe jos, diavolul ținea între gheare un microscop. *(Va urma)* **(Aurel OANCEA, Cip I.)**

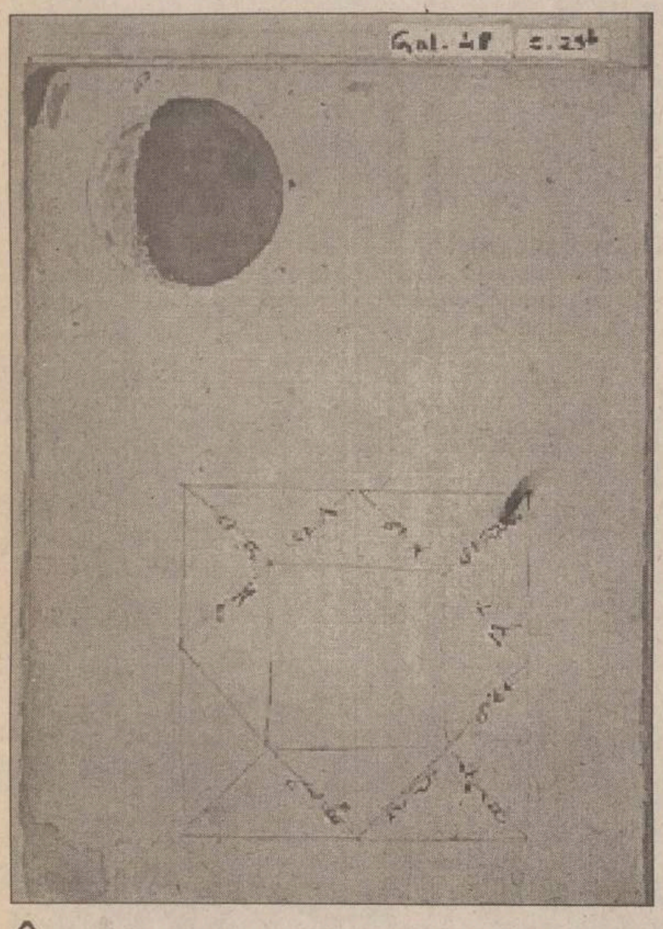

Jos: Galileo Galilei, inventatorul telescopului. Stînga: schiță a Lunii, realizată de Galilei, în urma observațiilor efectuate cu telescopul său

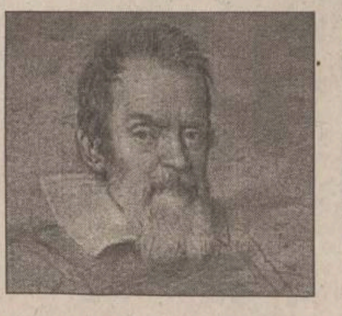

Imaginea unei celule vii, obținută cu ajutorul unui microscop din ultima generație

---

TIMP LIBER

MANIFESTĂRI

Parastas în memoria Reginei Maria, Regelui Ferdinand și Eroilor Neamului

Filialele ieșene ale Mișcării pentru Regatul României și Mișcării "România Viitoare" au onoarea de a vă invita să participați astăzi, cu începere de la orele 17.00, la un parastas oficiat de Sfinția-sa Părintele paroh Dan Mihai Ciomaga la Biserica Sf. Atanasie și Chiril (str. Dr. Chihac nr. 20 - în spatele UMF și Spitalului de Ftiziologie) în memoria Reginei Maria (trecută în nemurire la 18 iulie 1939), Regelui Ferdinand și Eroilor Neamului. Va vorbi dl. profesor Ioan Manolache

Curs de pregătire pentru infirmiere

Fundația Ecologică "Dimitrie Cantemir", cu sediul în str. V. Alecsandri nr. 11, Iași, telefon 032/212958, organizează înscrieri la cursul de pregătire pentru infirmiere, cu durata de șase luni, în cadrul Școlii sanitare postliceale. Se pot înscrie absolvente a cel puțin opt clase. Se asigură cazarea la cămin.

Educație Ecologică la Pașcani

Clubul de Ecologie și Turism "Moldova" este o organizație neguvernamentală apolitică și nonprofit, care activează din 1995 în domeniul protecției mediului. Începînd de ieri, a demarat un curs de educație ecologică la Casa de Cultură "Mihail Sadoveanu" din Pașcani. Cursul este finantat de Centrul Regional de Protecție a Mediului pentru Europa Centrală și de Est - RFC România și este prezentat de specialiști și profesori de la Universitatea "Al. I. Cuza" din Iași. Activitățile vor avea loc de la ora 10.00 în fiecare duminică, începînd de pe 19 iulie, și vor cuprinde excursii gratuite de studii în zona Bazinului Hidrografic Siret.

Manifestări cultural-artistice la Cercul Militar Județean

■ marți, 21 iulie - orele 12.00-14.00: Studiu de atelier al cenaclului de pictură "Ștefan Luchian"; orele 17.00-19.00: Lansarea casetei de muzică rock "Spectacol" al grupului "Prefix"; orele 18.00-20.00: Repetiția ansamblului folcloric "Hora Iașului".

■ miercuri, 22 iulie - orele 17.00-20.00: Curs de dans sportiv; orele 18.00-20.00: Curs de muzică ușoară; de la ora 16.00: Expoziție de carte "România în primul război mondial".

■ joi, 23 iulie - orele 10.00-12.00: Clubul ofițerilor în rezervă și în retragere; orele 18.00-20.00: Repetiția ansamblului folcloric "Hora Iașului"; orele 18.00-20.00: Film artistic.

■ vineri, 24 iulie - orele 12.00-14.00: Studiu de atelier al cenaclului de pictură "Ștefan Luchian"; orele 16.00-18.00: Cercul de muzică ușoară; orele 18.00-20.00: Cursul de manechine și fotomodele.

■ sîmbătă, 25 iulie - orele 8.00-20.00: Clubul cadrelor militare și al familiilor acestora.

■ duminică, 26 iulie - orele 8.00-20.00: Clubul cadrelor militare și al familiilor acestora.

■ marți, 28 iulie - orele 18.00-20.00: Spectacol folcloric susținut de ansamblul "Hora Iașului".

■ miercuri, 29 iulie - orele 11.40-13.30: Cercul de pictură pentru copii; orele 11.00-15.00: Studioul de teatru.

■ joi, 30 iulie - orele 16.00-21.00: Seară distractivă pentru cadrele militare avansate în grad.

■ vineri, 31 iulie - orele 10.00-12.00: Clubul veteranilor de război; orele 16.00-18.00: Cercul de muzică ușoară; orele 18.00-20.00: Cursul de fotomodele și manechine.

Tabără turistică în Masivul Călimani

Clubul de Ecologie și Turism "TURISTOR" organizează, de astăzi pînă pe 26 iulie, în Masivul Călimani, o tabără deschisă tuturor celor interesați, în vederea popularizării turismului montan în rîndul tinerilor. De asemenea se urmărește și evaluarea situației reale a marcajelor turistice și a stării ecologice din zonă, în scopul realizării unor acțiuni ulterioare. Acțiunea se va încheia cu un concurs afla la cea de-a IX-a ediție, rezervat tuturor participanților, constînd în probe practice și teoretice avînd ca subiect Masivul Călimani și premiat cu Trofeul "Turistor".

Expoziție "Eterna mare" la Palatul Culturii

Complexul Muzeal Național "Moldova" - Muzeul de Istorie, Liga Navală Română - filiala Iași organizează la Palatul Culturii, sala "Orest Tafrali", expoziția "Eterna mare", în lunile iulie - august 1998. Intrarea este liberă.

Cursuri de vară la Universitatea "Al. I. Cuza"

Universitatea "Al.I. Cuza" Iași organizează cursuri de vară cu tema "România - limbă, cultură și civilizație", pînă pe data de 26 iulie. Informații la Laboratorul lingvistic, telefon 144760/int.197, etaj III.

TEZE DE DOCTORAT

Universitatea "Al. I. Cuza"

■ Azi, cu începere de la ora 11,00, în amfiteatrul IV-13, doamna Eugenia Ciocan va susține în ședință publică teza de doctorat: "Aplicarea metodelor termodinamice pentru studiul teoretic al coroziunii aliajelor de zirconiu. Simulări numerice", în vederea obținerii titlului științific de doctor în fizică. Președintele comisiei: prof. dr Mihai Toma.

Universitatea Tehnică "Gh. Asachi"

■ Vineri 24 iulie, ora 10.00, în Aulă va avea loc susținerea publică a tezei de doctorat "Contribuții privind studiul mișcărilor rotaționale în vecinătatea unui perete solid și între suprafețe plane, în vederea stabilirii efectului portant și deportant cu aplicații la lagăre axiale", elaborată de dl ing. Zaharia Dănuț, în vederea obținerii titlului științific de doctor. Președintele comisiei: conf. dr Dorel Leon.

Universitatea de Medicină și Farmacie "Gr.T. Popa"

■ Astăzi, de la orele 10.00, în Sala Senatului, va avea loc susținerea publică a tezei de doctorat a dnei dr Laura Solovăstru, cu titlul "Considerații asupra micozelor cutanate superficiale", în vederea obținerii titlului științific de "doctor în medicină", specialitatea Dermatologie. Conducător științific prof. dr Al. Dobrescu.

DIVERSE

Fitness și gimnastică aerobică

Betty Club (Casa Bucovineană, str. Cuza Vodă nr. 30-32, et. 3 - intrarea prin magazinul JEPP)vă așteaptă la: gimnastică aerobică, fitness (aparate), masaj slăbire, după următorul program: de luni pînă inclusiv vineri, pentru fete, orele 16,00-18,00; mixt 18,00-19,00; sîmbătă și duminică, pentru fete orele 12,00-13,00. Relații la telefoanele 032/232368 sau 092353380.

Biblioteca județeană "Gh. Asachi"

Pînă pe data de 7 septembrie 1998, Biblioteca județeană "Gheorghe Asachi" va funcționa după următorul program: luni: 11.00-17.00; marți-vineri: 9.00-17.00; sîmbătă și duminică - închis.

În această seară, la PRO TV, o romantică poveste medievală de dragoste: "Domnița șoim"

20.15: Domnița Șoim. (SUA, 1985)
Regia: Richard Donner. Cu: Matthew Broderick, Michelle Pfeiffer, Rutger Hauer.

Un film de o duioșie aparte, care reînvie legendara poveste de iubire dintre cavalerul Etienne Navarre și frumoasa Isabelle d'Anjou. De data aceasta, cei care vă vor purta într-o lume de vis cu domnițe și cavaleri vor fi renumitii Michelle Pfeiffer și Rutger Hauer. Deși își poartă dragoste veșnică, cei doi îndrăgostiti sînt despărțiți pentru totdeauna. De la ivirea zorilor și pînă la asfințit el este om iar ea șoim. Cînd noaptea se lasă, el devine lup și ea om, fiecare amintindu-și doar jumătatea lui de viață. Există oare o cale de a rupe acest blestem?

Rutger Hauer și Michelle Pfeiffer, protagoniștii filmului, alături de regizorul Richard Donner

---

HOROSCOP

BERBEC

(21 mart. - 20 apr.):

✋ Lăsați la o parte iluziile legate de o călătorie de plăcere în afara orașului. Treburile s-au adunat și nu veți avea timp să ajungeți nici măcar la colțul străzii.

TAUR

(21 apr. - 20 mai):

👍 Acceptați cu greu condițiile care vi se impun, cu toate că sînt destul de acceptabile. Altcineva în locul dvs. nu ar mai face atîtea nazuri și s-ar conforma.

GEMENI

(21 mai - 21 iun.):

✋ Veți face cale întoarsă dar numai pentru a o lua de la capăt, pe același drum. Ați uitat un bagaj important, fără de care execursia dvs. își pierde scopul.

RAC

(22 iun. - 22 iul.):

👌 Nu are rost să mai faceți o verificare, totul este foarte bine pus la punct. Nu vă lipsește nici plăcerea de a răspunde la provocările necunoscutului.

LEU

(23 iul. - 22 aug.):

👍 Nu vă orientați după semnele indicatoare, flerul este mai important decît orice semnal. Oricum nu sînteți de unul(una) singur(ă), așa că e greu să vă rătăciți.

FECIOARĂ

(23 aug. - 22sept.):

👍 Începutul de săptămînă vă găsește într-o dispoziție mai degrabă senină. Nu aveți nici o ofertă tentantă, așa că vă puteți oferi singur(ă) o surpriză.

BALANȚĂ

(23 sept. - 22 oct.):

👎 Interesele pe care le urmăriți sînt mai greu de atins decît în alte ocazii. Aceasta nu înseamnă că trebuie să lăsați totul baltă, ci să nu demobilizați.

SCORPION

(23 oct. - 21 nov.):

👍 Consecințele acțiunii dvs. erau mai greu de prevăzut, dar nu imposibil de aproximat. Să nu spuneți că nici dvs. nu v-ați gîndit la avantajele personale.

SĂGETĂTOR

(22 nov. - 21 dec.):

✋ Nu prea aveți chef să schimbați atmosfera, nu aveți dispozița necesară. Și apoi pentru așa ceva vă trebuie și un partener să vă creeze buna dispoziție.

CAPRICORN

(22 dec. - 19 ian.):

👍 V-ar mai trebui niște asigurări de la o persoană de încredere, dar nu mai aveți timpul necesar să le obțineți. Vă puteți descurca și în aceste împrejurări.

VĂRSĂTOR

(20 ian. - 18 febr.):

✋ Ați vrea să schimbați cadrul, măcar pentru o perioadă mai scurtă, însă obligațiile vă țintuiesc pe loc. Nu trebuie să vă răzbunați pe alții din această cauză.

PEȘTI

(19 febr. - 20 mart.):

👍 Puteți obține niște facilități, dar nu țineți cu tot dinadinsul să vă creați obligații. Ați prefera să folosiți relațiile pentru avantaje mai importante.

LEGENDA:

- 👎 - *vă paște ghinionul;*
- ✋ - *prudența e mama înțelepciunii;*
- 👍 - *n-aveți nimic de pierdut;*
- 👌 - *șansa vă surîde.*

INTEGRAMA ZILEI

CORINA

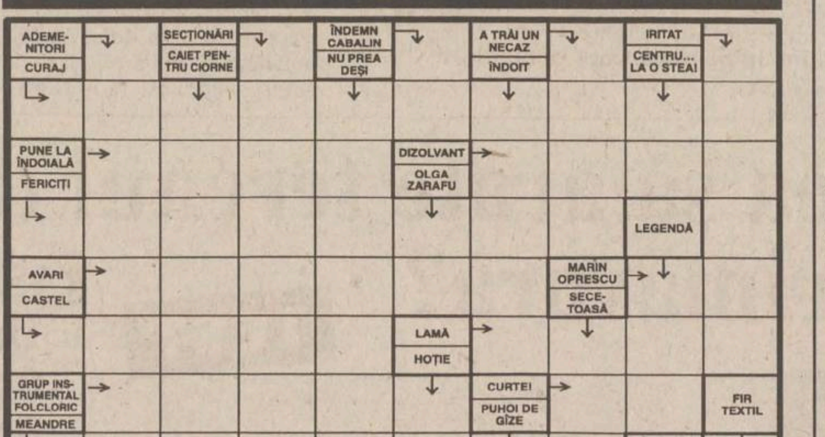

Soluția integramei din numărul precedent: A; A; P; Z; A; CLARVIZIUNE; INTINA; ITA; UMOR; DRAMA; EZITA; LIGA; UNITARA; TOP; T; AB; GI; NE; PAT; AMINTIT; REGRETE; CI; TENTA; ALUAT.

Ziarul care stă de vorbă cu oamenii
Monitorul

Redactor sef: TONI HRITAC
Redactor sef adjunct: MONA DÎRTU
Editor coordonator: FLORIN NICULA
Secretar general de redactie: MARIUS CRISTIAN

SEFI DEPARTAMENTE:

■ Subredactia Bucuresti: Costel Stroescu ■ Eveniment national: Claudiu Raus (int. 109) ■ Eveniment international: Adrian Dîrțu (int. 116) ■ Speciale: Ovidiu Scutelnicu (int. 108) ■ Sănătate: Mihaela Cănănău (int. 108) ■ Administratie: Gabriel Gachi (int. 105) ■ Învățămînt: Silviu Labeș (int. 108) ■ Economic: Mihaela Minuț (int. 117) ■ Divertisment: Ciprian Iesan (int. 111) ■ Sport: Nicolae Grecu (int. 107) ■ Redactor de serviciu: Maria Dorohoi, Petru Iosipescu, Dana Butnărașu (int. 124) ■ Fotoreporteri: Constantin Plop, Silvian Stănișor ■ Grafică: Lucian Amarii, Daniel Melinte, Marius Ursache ■ Layout: Florin Pavel ■ Secretariat de redactie: Ivona Burduja (int. 116) ■ Productie: Mihai Tudose (int. 128) ■ Difuzare: Mihai Sîrbu ■ Contabilitate: Antoneta Filip (int. 112)

NE
Editor:
NORD-EST S.A.
Iasi, Str. Smârdan nr. 5, tel. 032/271333, fax 032/270415

Presedinte: Alexandru Lăzescu
Vicepresedinte: Cezar Caluschi
Director general: Daniel Condurache
Director editor: Florin Zamfirescu
Director executiv: Gabriel Rusu
Director vînzări publicitate: Răzvan Avram
Director de marketing: Cătălin Iftimie

Redactor sef MONITORUL DE DUMINICĂ: Cristina LECA
Editor MONITORUL INTERNET: Cristian RACU
http://www.monitorul.ro/ ; E-mail: monitorul@monitorul.ro

Cotidianul MONITORUL apare la Iași, Bacău, Botoșani, Brașov, Brăila, Cluj, Galati, Neamt, Roman, Suceava, Vaslui și Vrancea

ADRESA REDACȚIEI: Iași, str. Smîrdan nr. 5 ■ Tel. 271333 (centrala); 271271 (redactor de serviciu) ■ Fax 27.04.15 ■ Publicitate tel./fax 14.47.76

Tipar offset: MULTIPRINT, Iasi str. Sf. Lazăr nr. 49, tel. 032/230060

Abonamentele se pot face la orice Oficiu Poștal din țară. MONITORUL figurează în catalogul Presei interne la poziția 1040. Difuzare: S.C. Nord-Est Distribution S.A.

CORPO SAN
societate specializată
în servicii medicale mobile

- oferă consultații medicale (adulți și copii) la domiciliul pacientului, cu deplasare la pacient în regim de maximă urgență
- nou asigură ELECTROCARDIOGRAME la domiciliul bolnavului cu aparatură medicală performantă
- oferă tratamente de urgență la domiciliul pacientului
- asigură transportul și internarea pacientului în cazuri de necesitate
- oferă tratamente injectabile, intravenoase și intramusculare, la domiciliul pacientului
- asigură eliberarea de rețete în regim compensat, precum și eliberarea altor acte medicale
- nou echipajul medical poate fi apelat direct la telefonul mobil 092.376.370

Programări
pentru consultații
și electrocardiograme
NON STOP
la
telefon 113.130
telefon mobil 092.376.370

Sănătatea este bunul nostru cel mai de preț!

UNIVERSITATEA "AL. I. CUZA" IAȘI

organizează în ziua de 29.07.1998,
concurs pentru ocuparea postului de

consilier juridic debutant

Condiții:
- absolvenți ai Facultății de Drept cu diplomă de licență
- cunoștințe în:
1. Dreptul muncii
2. Drept administrativ (Reglementarea contravențiilor)
3. Drept comercial
4. Drept Procesual civil cu precădere în domeniul executărilor silite
5. Drepturi reale - teoria generală a obligațiilor și contracte
6. Infracțiuni prevăzute în partea specială a Codului Penal și în legi speciale vizînd domeniul vieții economice
7. Reglementări speciale în domeniul învățămîntului

Candidații vor depune un dosar plic, care să conțină următoarele acte:
- copie xerox după diploma de licență
- adeverință medicală
- curriculum vitae
- recomandare de la ultimul loc de muncă (sau de la facultate)
- o declarație pe proprie răspundere că nu a suferit condamnări penale
- copie după carnetul de nuncă capitolul I și IX sau I și VI.

Relații suplimentare se pot obține de la Compartimentul Juridic al Universității "Al. I. Cuza".

UNIVERSITATEA
"MIHAIL KOGĂLNICEANU" IAȘI
FACULTATEA DE DREPT

Organizează

Concurs de admitere în anul I - 1998/1999, cursuri de zi și fără frecvență, în două sesiuni, la datele de 18 iulie 1998 și respectiv 19 septembrie 1998.

Concursul constă în susținerea a două probe la disciplinele:

■ Istoria românilor - test grilă
■ Filosofie - lucrare scrisă

Pentru fiecare din cele două sesiuni de admitere se vor scoate la concurs cîte 150 locuri pentru cursurile de zi și cîte 75 locuri pentru cursurile fără frecvență.

Înscrierile la concurs se vor face la sediile din

■ Str. Lascăr Catargi nr. 62
■ Str. Mitropolit Varlaam nr. 5

în perioada 5 - 15 iulie a.c. și respectiv 7 - 16 septembrie a.c.

Licențiații se pot înscrie fără concurs de admitere.
Universitatea dispune de locuri de cazare.

Orice informații suplimentare se pot obține la telefoanele 032/112.105 sau 032/130.097.

MAZ INTERNAȚIONAL
oferă spre vînzare

> corpuri iluminat de toate tipurile import Ungaria, Cehia, Slovacia, Slovenia, Spania la cele mai avantajoase prețuri
> mobilier plastic
> televizoare și mașini de spălat second-hand

Contactați-ne pentru a afla prețurile și nu veți regreta!
Iași - tel. 032/216.109, 094/624414

Ceramica
sc CERAMICA sa
Tel. 032-135.590, fax: 130.602

încadrează de urgență
2 mecanici reparații utilaj greu
Relații suplimentare la telefon 135590, interior 112.

SC ASTIC COMEX SRL
Iași, str. Ipsilanti nr. 6, 032/11.20.94
094/884434
Comercializează:
Gresie porțelanată, faianță, adezivi, chituri, obiecte sanitare, căzi cu hidromasaj, cabine duș, etc.
Execută
lucrări de construcții și amenajări interioare.

NOUTĂȚILE ZILEI

Ministerul Sănătății vrea să mărească salariile personalului TESA

Reprezentanții Ministerului Sănătății și cei ai Federației Naționale a Sindicatelor Libere Tehnic-Economic Administrativ din Unitățile Sanitare și Balneare, au încheiat, sîmbătă, un protocol prin care ministerul se angajează să îndrepte eroarea apărută în textul Legii 137/1998 și care a avut drept consecință excluderea personalului TESA din unitățile sanitare de la majorarea salariilor. Personalul TESA din unitățile sanitare nu a beneficiat de ultima majorare a salariilor din sectorul sanitar, cu încă 10%, începînd cu 1 iulie 1998, pentru că nu a fost nominalizat în anexa 11 a legii, se precizează într-un comunicat semnat de Augustin Chifor, președintele Federației. Consiliul Național al Federației acuză faptul că această omisiune, "determinată de superficialitatea și lipsa de răspundere a parlamentarilor față de problemele grave cu care se confruntă personalul din unitățile sanitare", creează " complicații inutile și tensiuni sociale".

Participare numeroasă la "Tîrgul de fete"

Peste 10.000 de persoane au participat, vineri și sîmbătă, la "Tîrgul de fete" de pe Muntele Găina. Ministerul Culturii și autoritățile locale au încercat, la sărbătoarea din acest an, să evite festivismul edițiilor precedente, din respect pentru tradiție. Singurul moment solemn a fost reprezentat de sfințirea "crucii Iancului", care a luat locul vechiului monument, avariat de un trăznet anul trecut. Manifestarea din acest an nu a reunit la fel de mulți politicieni ca la edițiile precedente. Ministerul Culturii a alocat pentru această manifestare 40 de milioane lei iar Consiliul Județean Alba, 50 milioane lei.

Tablourile furate acum 30 de ani de la Bruckenthal au fost înapoiate

Președintele Emil Constantinescu a primit, sîmbătă, din partea șefului Vămii americane, William Blanks, patru tablouri scoase ilegal din România în perioada comunistă. Cele patru pînze semnate de pictori renumiți - Tizian, Dieric Bouts, Franz van Miers cel Bătrîn și Rosalba Carriera - au fost furate în urmă cu 30 de ani de la Muzeul Bruckenthal din Sibiu, fiind găsite de autoritățile americane în casa unui imigrant român din Florida. Tablourile au fost predate de imigrantul Mike Oprisi, care a declarat că nu știa că au fost furate, atunci cînd le-a cumpărat cu 1.200 de dolari de la o țigancă din Viena. Oprisi a început să-și pună întrebări în legătură cu originea tablourilor în momentul în care a descoperit un sigiliu regal pe spatele unuia dintre tablouri. El i-a cerut ajutorul unui prieten, expert în artă, ale cărui cercetări au dus la concluzia că este vorba despre cele patru pînze furate.

Doi lucrători la asfalt au rămas fără picioare

Doi salariați ai S.C. HCC Bragadiru S.R.L. au fost grav răniți, vineri, într-un accident de muncă, cînd efectuau lucrări de decopertare a asfaltului pe Prelungirea Ghencea, din București, informează Poliția Capitalei. Fănel Pătru, de 33 de ani, și Ion Orza, de 23 de ani, au fost surprinși de utilajul special cu care era decopertat asfaltul și care le-a strivit picioarele. Cei doi se află în prezent la Spitalul Clinic Universitar în stare de inconștiență, primul avînd strivit piciorul stîng, iar cel de-al doilea cu ambele picioare strivite și amputate parțial sub genunchi.

PNȚCD este gata de explozie

Lupta pentru putere în PNȚCD aduce dezordine și în organizațiile de tineret. Grupul oponent lui Radu Vasile a organizat o manifestare politică menită a-i demonstra premierului că tineretul țărănist nu-i sprijină ascensiunea în partid. Astfel, Școala de Vară a TUNȚCD se transformă din for doctrinar în mijloc de reglare a conturilor în partid. Mai mult, au apărut conflicte între miniștrii țărăniști ai guvernului, sau între aceștia și parlamentari PNȚCD.

Optimismul cu care a plecat la drum guvernul Vasile este măcinat din ce în ce mai mult de disensiunile din PNȚCD și Coaliție

Deși a fost invitat de organizatori, premierul Radu Vasile a lipsit, sîmbătă, de la deschiderea Școlii de Vară organizată de TUNȚCD și de filiala Argeș a PNȚCD, la Cîmpulung. Pentru a-și suplini absența, Radu Vasile a trimis un mesaj participanților, în care explică că a privit cu ***"mare interes planul inițial"*** al Școlii de Vară, dar regretă că nu poate să participe din cauza "unei situații neprevăzute". Premierul a precizat în mesaj că va organiza, în luna august la Bădăcin, în județul Sălaj, o școală a tinerilor din PNȚCD, cu tema ***"Doctrina creștin-democrată"***.

Dacă premierul lipsește, la cursuri sînt prezenți președintele PNȚCD Ion Diaconescu, prim-vicepreședintele Gabriel Țepelea, fostul premier Victor Ciorbea, vicepreședinte PNȚCD Remus Opriș, vicepreședintele PNȚCD ministrul de Interne Gavril Dejeu, precum și alți miniștri și parlamentari țărăniști.

Tot sîmbătă, ministrul de Interne, Gavril Dejeu, a declarat că atacurile deputatului PNȚCD Ionuț Gherasim, privind numirea colonelului Viorel Dumitraș în funcția de consilier al ministrului de Interne, se înscriu în cadrul luptei din partid. Dejeu crede că aceste atacuri au o "tentă politică" și au drept scop "de a arunca o anumită lumină" asupra unora dintre liderii țărăniști. Ministrul de Interne se simte direct vizat și știe că Gherasim este ***"unul dintre promotorii unei anumite linii din partid, împotriva celor mai vîrstnici"***. Deputatul Ionuț Gherasim a contestat numirea lui Viorel Dumitraș în funcția de consilier al ministrului de Interne, acuzîndu-l că a fost unul dintre organizatorii contrademonstrațiilor la adresa PNȚCD și a lui Corneliu Coposu, din timpul campaniei electorale din 1990.

(Sergiu UNGUREANU)

Premierul îl acuză pe Dimitriu

Primul ministru Radu Vasile apreciază că ritmul privatizării este lent din cauza lipsei de decizii a factorilor responsabili, a legislației greoaie și a deficiențelor de organizare la nivelul FPS. În intervenția săptămînală de la RRA, premierul Radu Vasile a spus că sumele provenite din privatizare sînt mult sub cele previzionate. El a amintit că i-a cerut ministrului Privatizării, Sorin Dimitriu, să prezinte la viitoare ședință de guvern un plan de perspectivă în legătură cu privatizarea Romtelecom, a BRD și a Bank Post. Premierul a mai spus că dacă va constata o derogare de la termenele precise, fixate prin programul de guvernare, cei responsabili de întîrziere vor fi demiși. Radu Vasile le-a cerut liderilor sindicali cu care va începe, luni, o ultimă rundă de negocieri, să abandoneze ceea ce a numit "tonul amenințător", abordat pînă acum și să acționeze constructiv, pentru depășirea situației dificile din țară.

Americanii îi creează probleme lui Constantinescu

Emil Constantinescu a avut parte de surprize neplăcute la întîlnirea cu membri ai diasporei române. Aceștia au avut numeroase reproșuri la adresa șeful statului. Președintele s-a declarat demulțumit de faptul că unii membri ai acesteia i s-au adresat în engleză. "Polonezii vorbesc numai în poloneză", a afirmat, supărat, președintele

Emil Constantinescu a avut, sîmbătă, la Washington, o întîlnire dificilă cu peste 300 de români americani. Majoritatea acestora i-au reproșat președintelui lipsa de comunicare dintre administrația de la București și românii stabiliți în America, menținerea lui Mircea Geoană ca ambasador al României la Washington, precum și nerestituirea caselor naționalizate și a poprietăților Bisericii Greco-Catolice. Mai mult, Constantinescu a fost acuzat, sîmbătă, de unii membrii ai diasporei române că "a ucis speranțele și investițiile" făcute în persoana sa.

Constantinescu nu a răspuns la întrebările adresate din sală. El s-a declarat nemulțumit de faptul că mai mulți participanți i s-au adresat în engleză, și a sugerat că, în cazul altor grupuri etnice, acest lucru nu se întîmplă. ***"Polonezii vorbesc numai în poloneză"***, a spus Constantinescu. El a declarat că singurul mesaj pe care îl poate adresa comunității românești din Statele Unite este acela ca fiecare să se întrebe pe sine ce este de făcut pentru a ajuta România. Agenția pentru Comerț și Dezvoltare a SUA (Trade and Development Agency - TDA) va finanța cu circa un milion de dolari realizarea unor studii de fezabilitate pentru proiecte economice românești, conform unor acorduri semnate, vineri, la Camera de Comerț a SUA, în prezența președintelui Emil Constantinescu. Conform primului acord, TDA va acorda ***650.000 dolari pentru finanțarea studiului de fezabilitate asupra proiectului unei conducte petroliere Constanța-Trieste.*** Restul sumei necesare proiectului, 335.000 de dolari, va fi acordat de guvernul român. TDA va mai acorda 225.000 de dolari pentru un studiu de fezabilitate privind proiectul de construire a unei centrale termo-electrice independente la București și alte 200.000 de dolari pentru un studiu de fezabilitate în vederea realizării unei rețele de comunicații de date în administrația publică.

(Sergiu UNGUREANU)

Reacții ale politicienilor

Posibila declanșare a unei crize politice în toamnă, cu potențial de a afecta grav situația politică și economică a țării, determină reacțiile politicienilor din coaliția guvernamentală.

■ Gavril Dejeu, ministru de Interne: "Așa cum arată scena politică românească, o astfel de variantă este posibilă. Atît în cadrul arcului guvernamental, cît și din partea forțelor politice din afara lui, se demonstrează o continuă mișcare, o dorință nedisimulată de a cuceri cu orice preț poziții politice în fața electoratului român. Pentru acest motiv, adesea se lasă la o parte adevăratele probleme și interese ale țării și se punctează pe interesul de grup, de partid și de putere."

■ Remus Opriș, vicepreședinte PNȚCD: "Nu neg existența unor tensiuni la nivelul coaliției și a unor demersuri neprincipiale, însă nu pot considera că toate acestea sînt în măsură să creeze o nouă criză politică."

■ Gheorghe Cristea, deputat PNȚCD: "Dacă actuala echipă guvernamentală se va concentra pe măsuri de reformă și va renunța la micile probleme personale, nu va fi nici o criză politică. Dacă ne facem că facem reformă, vom ajunge în impas."

■ Ionuț Gherasim, deputat PNȚCD: "Cred că, în toamnă, o eventuală criză politică ar putea fi evitată în funcție de modul în care curentele de opinie din PNȚCD vor fi armonizate. În momentul de față, o criză în cadrul partidului, o criză în cadrul Convenției sau o criză în cadrul coaliției ar putea să ducă România la un dezastru național. Eu sper ca aceste curente de opinie, care există în cadrul partidului, să fie dezbătute de toată lumea, nu de anumite grupuri și ca PNȚCD să se exprime clar și concis ca un partid de centru-dreapta. Este singura șansă a noastră de a continua convietuirea pe eșicherul politic românesc."

■ Călin Popescu Tăriceanu, vicepreședinte PNL: "Este foarte greu de prevăzut dacă va apărea o criză politică în toamnă. Aproape doi ani de exercițiu ai coaliției i-au făcut pe lideri să fie mai înțelepți și să-și înfrîneze diversele excese. Era cazul ca pînă acum toată lumea să învețe că într-o coaliție, dacă nu se fac concesii, mai devreme sau mai tîrziu se ajunge la destrămarea ei. Sondajele indică în continuare că viitoarele alegeri nu vor putea duce la o clarificare a situației politice."

■ Alexandru Sassu, vicepreședinte PD: "O criză politică în toamnă ar fi un dezastru pentru România. Cel mai important lucru care are loc în ultima vreme și care ridică într-adevăr un semn de întrebare este criza din interiorul PNȚCD, criză care, și în această ultimă sesiune parlamentară, a blocat de cîteva ori inițiativa legislativă a guvernului. Cea mai gravă problemă este aceasta, și ea trebuie lămurită foarte rapid."

Inundațiile s-au retras în matcă

■ în următoarele zile vremea se va încălzi

Aria inundațiilor s-a restrîns considerabil, în ultimele 24 de ore, singurul județ unde s-au mai semnalat astfel de evenimente fiind județul Alba. Potrivit datelor furnizate de Comisia Centrală de Apărare împotriva Inundațiilor, din cadrul Ministerului Apelor, Pădurilor și Protecției Mediului, în localitatea Jidvei, din județul Alba, șase locuințe au fost grav afectate de alunecările de teren produse din cauza precipitațiilor abundente. Se mențin peste cotele de inundație rîurile Tîrnava Mică la Tîrnăveni și Prut aval de Stînca Costești. Se mențin în faza I de apărare digurile incintei Brateșul de Jos. Hidrologii informează că, în următoarele 24 de ore, debitele pe rîuri vor fi în scădere, exceptînd cursurile inferioare ale Someșului și Buzăului, și cursurile mijlocii și inferioare ale Mureșului, Siretului și Prutului, unde vor fi în creștere prin propagarea viiturilor formate anterior. Debitul Dunării la intrarea în țară va fi staționar. Potrivit prognozei meteorologice, vremea va fi predominant frumoasă și va continua să se încălzească. Cu totul izolat, vor cădea ploi slabe la munte. Valorile maxime ale temperaturii aerului vor fi cuprinse între 22 și 32 de grade.

O bunică și nepoata ei s-au înecat în rîu

O bătrînă din comuna argeșeană Corbi și nepoata ei de șase ani, au fost surprinse de viitură, cînd traversau rîul Doamnei, și s-au înecat, informează IGP. Vineri, în jurul orei 14,00, Gheorghița Cârstoiu, de 64 de ani, a încercat să traverseze rîul, împreună cu nepoatele ei, Simona Ilie, de 12 ani, și Roxana Dumitrescu, de 6 ani, care locuiau în Curtea de Argeș și erau în vacanță la bunici. În momentul traversării rîului, apa a crescut brusc, cu peste un metru, iar femeia și nepoatele ei s-au dezechilibrat și au fost luate de curent. Simona a reușit să se salveze. Cadavrul bătrînei a fost găsit de săteni, pe mal, la aproximativ un kilomentru în josul rîului. Mai multe echipe continuau, sîmbătă, căutarea corpului fetiței.

UDMR, nemulțumită de reforma administrativă

■ liderii maghiari sînt nemulțumiți de statutul funcționarului public

UDMR este nemulțumit de unele articole din legile care privesc reforma administrativă din România, a declarat președintele executiv al UDMR, Tackas Csaba. El afirmă că legea patrimoniului, a bugetelor locale și cea privitoare la statutul funcționarului public nu rezolvă în suficientă măsură problemele vizate.

El consideră că parlamentarii maghiari care vor lucra în comisii vor reuși să rezolve o parte a neajunsurilor acestor legi.

Takacs a declarat că în viitoarea sesiune parlamentară UDMR va aborda probleme legate de legislația economică, a sistemului financiar precum și a inițiativei private.

Filieră de trafic cu rinichi

■ românii donatori erau operați într-o clinică din Turcia ■ intermediarul încasa cîte 1000 de dolari pentru fiecare rinichi livrat ■

Polițiștii constănțeni au depistat 20 de persoane care au donat rinichi unor cetățeni străini , în shimbul a 4.000 de dolari fiecare, a declarat, pentru Mediafax, lt.col.Dan Salomia, șeful Serviciului de Combatera Crimei Organizate din cadrul IJP Constanța. Anchetatorii au stabilit că Gheorghe Văduva, 30 de ani, contacta donatorii din rîndul muncitorilor români din Turcia.

Aceștia erau cazați la un hotel din Istanbul, unde în aproximativ două săptămîni cît durau analizele, operația și refacerea post operatorie, primeau zilnic între 1-2 milioane de lire turcești . Ei erau operați la spitalul din Adana, de un medic care conducea întreaga afacere.

În același spital erau efectuate transplanturi și de la cetățeni din Republica Moldova, Ucraina, Bulgaria. Potrivit sursei, beneficiarii plăteau pentru rinichi sute de mii de dolari, cîteodată chiar și un milion, iar Văduva primea pentru fiecare persoană racolată 1.000 de dolari.

MOLDO INTERTOUR IAȘI-ROMÂNIA
Str. A. Panu nr. 2, mezanin
Dealer autorizat
KIA MOTORS
OFERTA ESTIVALĂ 1998
○ OFERTA LITORAL: Mamaia, Eforie, Neptun - Comorova, Jupiter.
* cazare: hotel de 2 și 3 stele
* servicii opționale
○ SEJUR INDIVIDUAL GRECIA - 7 nopți
* cazare: garsoniere și apartamente
* preț promoțional: 355.000 lei/persoană
○ SEJUR INDIVIDUAL TURCIA - 7 nopți cu demipensiune
* cazare: hotel de 3 și4 stele
* preț: 775.000 lei/persoană
○ EXCURSII CIRCUIT: Grecia, Turcia, Elveția, Anglia, Elveția - Italia
○ OFERIM PROGRAME SPECIALE PENTRU ELEVI
Contactați-ne acum la tel./fax 032/217822, 032/211732 și 032/211730 sau la sediul firmei din str. A. Panu nr. 2,mezanin (fostul Bar Noemi) zilnic între orele 9.00-18.00.

COPIERE
PIM SRL
Șos.Ștefan cel Mare nr.11
LISTARE
FORMAT
COLOR A4 A3
HÂRTIE SATINATĂ 90 g/mp 4000 LEI 8000 LEI
CARTON 160 g/mp 5000 LEI 9500 LEI
FOLIE RETROPROIECTOR 9000 LEI
AUTOCOLANT TRANSPARENT 11000 LEI 22000 LEI
ALB NEGRU
FOAIA COPIATĂ PE AMBELE FEȚE 300 LEI 600 LEI
FOAIA COPIATĂ PE O FAȚĂ 200 LEI 400 LEI
COPIA CU HÂRTIA CLIENTULUI 100 LEI 200 LEI
LAMINARE 4000 LEI 8000 LEI
FOTOGRAFIERE DIGITALĂ 25000 LEI
SCANARE DIAPOZITIVE;FILME 2000 LEI/POZIȚIE
TEHNOREDACTARE 2500 LEI
LISTARE 500 LEI
IMPRIMĂRI TRICOURI 15000 LEI
PRELUCRARE GRAFICĂ DESIGN 30000 LEI/ORĂ
SE ACORDĂ REDUCERI (FUNCȚIE DE COMANDĂ)

LATIN
Iași, str. Armeană,
tel./fax: 032/217194, 142030
OFERTA NOASTRĂ ESTE CEA MAI BUNĂ
VOPSEA EMAIL STRĂLUCITOR culori RAL, la cutie
producător
Colorificio Sammarinese - Italia:
● SETTEBELLO - 1 Kg (750 ml) 29.900 lei + TVA
● SETTEBELLO - 0,5 Kg (350 ml) 13.900 lei + TVA
● SETTEBELLO - 5,250 Kg (4 l) 139.900 lei + TVA
● FISHERMAN - 1 Kg (750 ml) 27.800 lei + TVA
● FISHERMAN - 5,250 Kg (4 l) 129.900 lei + TVA
VOPSEA SPRAY
culori clasice și speciale
CONSTRUCȚII DURABILE CU MATERIALE DE CALITATE

S.C. "Unirea" S.A. Iași
începînd cu data de 15.07.1998 revine din nou cu oferta de ulei rafinat de floarea soarelui în sticle de 1/2 l la un preț atractiv
Relații la telefon 032- 233.000, int. 131.

A SOSIT TIMPUL!
România se afirmă din ce în ce mai activ în rândul țărilor moderne.
Societatea internațională
PAGINI AURII S.A.
PAGINI AURII GOLDEN PAGES
angajează pentru Filiala Iași
CORECTOR
Candidații trebuie să îndeplinească următoarele condiții:
● De preferat studii superioare
● Putere de muncă și de concentrare
● Seriozitate
● Experiența în activitate constituie un avantaj
● Domiciliul în Iași
Vă așteptăm să vă alăturați unei echipe tinere și dinamice.
Vă oferim un viitor sigur într-o companie de renume.
Trimiteți un Curriculum Vitae scris de mână, pe adresa: PAGINI AURII S.A., Bd. Timișoara nr. 5, sect. 6, București, sau prin fax, la numărul 01-411 99 66, în atenția Departamentului de Resurse Umane
(cu specificația obligatorie a codului de post 026)

O amintire de neuitat, un cadou original vă oferă raionul artizanat din cadrul magazinului "SPLENDID" al SC COMTEX SA
Vizitînd magazinul "SPLENDID" veți mai găsi:
lenjerie,
confecții de sezon,
tricotaje,
țesături,
încălțăminte,
mercerie,
uz casnic,
articole pentru nou născuți.
Nu ezitați!
Magazinul "SPLENDID" vă așteaptă.

MAGIC
12 RATE
CONSULTING, PROIECTARE, SERVICE GARANȚIE
PREȚURI UNICE ÎN TOATĂ ȚARA
Echipamente pentru
magazine alimentare și unități de alimentație publică
NOU!
ELECTROCASNICE
CONFORT CASNIC
Str. Sf. Lazăr nr. 45-47,
tel/fax: 032-230.292

ORCHESTRA PROFESIONISTĂ "COMĂNIȚĂ MAXIM"
SEARĂ DE ROMANȚE, TANGOURI CELEBRE ȘI CAFÉ CONCERT
SPECTACOL ORGANIZAT ÎN COLABORARE CU RADIO TELEVIZIUNEA ROMÂNĂ
în fiecare joi, orele 20⁰⁰
Restaurantul Hotelului "UNIREA"

Monitorul

Editoriale

POLITICĂ EXTERNĂ

Mitul integrării României în NATO

"Speranța în aderarea la NATO îi ajută pe oamenii de rînd să treacă peste momentele dificile". Din noianul de declarații și afirmații emise de președintele Constantinescu în vizita sa din SUA am ales intenționat fraza de mai sus, pentru a sublinia un lucru fără de care tot ce se întîmplă în ultima vreme rămîne învăluit în ceață. Pînă la un punct, vizita presedintelui Constantinescu în SUA părea un mare succes. Grație unei campanii mediatice bine puse la punct, vizita căpătase aura unui moment de cotitură istorică în destinul nostru național. Șeful statului român primise "viza" pentru un discurs în Congresul american, beneficiase și de un tratament ceva mai atent din partea Casei Albe și a "Biroului Oval". Mintea noastră tulburată de entuziasmul ipocrit al făcătorilor de opinie oficială dădea semne de oboseală. Tot ce se întîmpla dincolo de Atlantic de cînd poposise acolo Emil Constantinescu ni se părea magistral. Dacă n-am fi obligați, ca ziariști, să fim ceva mai atenți la amănunte pe care alții n-au timp să le bage în seamă, nu ne-am fi oprit asupra frazei citate la începutul articolului. Și, pentru că distanța pînă la ea s-a mărit simțitor, o vom relua în nuditatea ei : "Speranța în admiterea în NATO îi ajută pe oamenii de rînd să treacă peste momentele dificile".

Dacă am ține mòrțiș să facem istorie virtuală, fraza de mai sus ar face, probabil, un capitol de manual. Un capitol care s-ar intitula cam așa: "Mitul integrării României în civilizația occidentală". Se făcea că prin anii '97 - '98 românii, un popor în genere sortit eșecului, reușise, prin grija unei clase politice providențiale, să dea peste cap toate așteptările. În numai doi ani de la căderea ultimelor rămășite ale vechiului regim, România reușise să-și ia soarta în propriile mîini. Românii, deși nu o duceau așa cum și-ar fi dorit, reușiseră să depășească un mare handicap. Soarta lor, fericită deja, deși încă ușor frustrantă, nu mai depindea acum decît de un singur lucru. De integrarea în NATO. O organizație despre care se spunea, la vremea respectivă, că e ultima culme pe care mai poți să o atingi. Acestei stări de fapt președintele din acea perioadă reușise să-i redea oral expresia cea mai fericită. "Românii nu-și doresc decît în singur lucru: să intre în NATO. În numele acestui ideal, românii sînt dispuși să-și sacrifice chiar și micile bucurii". Povestea se încheie aici, pentru că, între timp, în România, istoria își făcea de cap. Ministrul de Finanțe refuza cel mai important contract pe care l-ar fi putut angaja vreodată cu o firmă americană din motive de sărăcie bugetară, din același motiv se anunțau reduceri semnificative ale cheltuielilor publice, privatizarea și restructurarea rămăseseră la nivelul fostului regim cripto-comunist, coaliția guvernamentală era mai divizată ca oricînd, așteptînd doar un mic semnal pentru a se face bucăți, iar stînga, antireformistă, nostalgică și frustrată, aștepta în liniște. În acest timp, președintele încă mai credea că "speranța în aderarea la NATO îi ajută pe oamenii de rînd să treacă peste momentele dificile". **(Pavel LUCESCU)**

INTERNAȚIONAL

Războiul din Kosovo depășește granițele Iugoslaviei

Incidentele de sîmbătă noaptea de la granița iugoslavo-albaneză au aruncat conflictul din provincia Kosovo din Serbia într-o nouă fază. Conflictul nu se mai desfășoară doar între autoritățile de la Belgrad și o minoritate din interiorul Republicii Serbia. De acum încolo a devenit foarte clar că Albania nu este o țară dezinteresată în acest conflict, fiind cea care alimentează cu arme și muniții rebelii din Kosovo, trimițînd nenumărate trupe peste graniță. Aceste elemente noi apărute în conflict dau tot dreptul guvernului aflat în subordinea lui Slobodan Miloșevic să refuze orice negocieri ulterioare cu liderul albanezilor, Ibrahim Rugova, care oricum nu mai are o influență prea mare în rîndul conaționalilor săi.

Toate eforturile diplomatice făcute de țările occidentale pentru acordarea unei autonomii lărgite provinciei au fost reduse la zero și de declarația unor lideri ai Armatei de Eliberare din Kosovo, conform căreia se dorește independența absolută față de Belgrad. Oricîte tentative vor mai face americanii pentru a-i aduce la masa negôcierilor pe sîrbi și pe albanezi, pe tapet va putea fi pusă, de acum încolo, problema amestecului Albaniei în conflict. Oamenii lui Miloșevic vor putea argumenta fie că cei cu care discută nu sînt reprezentativi, fie că autoritățile de la Tirana urmăresc să scoată Kosovo din federația iugoslavă pentru a aduce această provincie între frontierele Albaniei.

Instituția care a fost pusă în situația cea mai delicată este NATO. Punînd la cale manevre militare la granița Iugoslaviei cu Macedonia, cu scopul de a intimida autoritățile iugoslave, ea se vede în situația de a nu-și fi atins scopul. Zăngănitului de arme i se va răspunde cu aceeași monedă de către sîrbii care acum au un motiv foarte clar pentru a lupta: Albania dorește o parte din teritoriul lor. Pînă acum nu exista un motiv foarte clar, dar, odată apărut, se poate presupune că toată Serbia va asculta cuvintele lui Miloșevic: "V-am prevenit că acolo sînt inamicii noștri".

Chiar și în această situație mai există o șansă de rezolvare a situației pe calea dialogului. Dacă albanezii din Kosovo vor înțelege că viitorul lor nu poate fi decît în interiorul Serbiei pentru că așa doresc puterile occidentale, s-ar putea spera că Ibrahim Rugova își va recăpăta din autoritatea pierdută și că dialogul său cu intransigentul Miloșevic va putea fi reînnodat. Dar la susținerea acestei supoziții un rol foarte mare îl vor avea negociatorii internaționali și NATO, care vor trebui să înțeleagă că vinovați în acest conflict nu sînt doar sîrbii și că presiunile trebuie făcute de ambele părți. **(Cristian RACU)**

LANTERNA DE BUZUNAR

Un manual de nota trei (I)

Dan LUNGU
sociolog

Cine a avut curiozitatea sau ghinionul de a fi obligat să răsfoiască ***manualul de Sociologie (clasa a X-a, istorie-științe naturale)*** este imposibil să nu fi îngăimat "Doamne apără"! Este una dintre puținele cărți unde mai poți găsi atîtea greșeli, confuzii, platitudini și nostalgii comuniste laolaltă. Chiar dacă în partea de sus a coperții scrie mare ***"Ministerul Învățămîntului"***, acest lucru se întîmplă spre rușinea acestei instituții. Să începem cu greșelile ***"mici"***, tipografice, care, deh!, mai scapă atît celui care culege, cît și corecturii; astfel, putem citi în loc de ***"tip ideal"*** - ***"timp ideal"***, în loc de ***"investigație"*** - ***"investiție"***, de ***"interacționism simbolic"*** - ***"internaționalism simbolic"***, de ***"contract social"*** - ***"contact social"***, de ***"Durkheim"*** - ***"Lurkheim"***, de ***"E. Goffman"*** - ***"E. Hoffman"***, și vor mai fi fiind și altele, pe care le lăsăm temă pentru acasă. Acest lucru poate nu ar fi chiar atît de grav dacă manualul cu pricina nu ar fi ediția a doua, apărută la distanță de trei ani față de prima ediție, tip în care (pardon, ***"timp în care"***) aceste scăpări puteau fi remediate. De asemenea, poate nu ar fi atît de grav dacă profesorii de liceu ar fi ași în sociologie și nu absolvenți de filosofie, care au făcut sociologia pe sponci, încît uneori ar putea lua anumite lucruri de bune. Să vedem care. Deși cuprinsul manualului ne oferă o perspectivă să-i spunem onorabilă, dezamăgirile încep chiar de la primele pagini, adică de la definirea și obiectul sociologiei, unde A. Comte și E. Durkheim sînt expediați, dîndu-ni-se apoi impresia că bazele sociologiei mondiale au fost puse de români, iar, dintre ei, mai ales de bucureștenii D. Gusti, T. Herseni și Ath. Joja; acesta din urmă, în realitate, avînd mai mult o relație adulterină cu onorabila știință. După bucureșteni, ar urma polonezul J. Gczeponski și americanul A. Inkeles (citați consistent), sociologi care ocupă un spațiu restrîns, atunci cînd apar în dicționarele de sociologie. Numele mari ca G. Simmel, F. Tönnies, M. Weber, V. Pareto - pentru a ne opri la o parte dintre clasici - sînt pur și simplu ignorate la acest capitol sau chiar în întreg manualul, în cazul unora dintre ele. Povestea numelor glosate este foarte interesantă, căci există mai multe tendințe: de a cita excesiv români (adesea nejustificat), de a cita sociologi obscuri sau chiar iluștri necunoscuți, de a cita autori de stînga.

Să dăm exemple. După ce autorii manualului - Virgiliu Constantinescu, Paula Stoleriu și Pompiliu Grigorescu - ne anunță că astăzi e la modă structuralismul (să fi fost scris - deși nu cred - acest manual prin anii '70?) ni-l oferă ca martor, nici mai mult, nici mai puțin decît pe... (țineți-vă, vă rog, respirația) pe... ***"celebrul"*** Lucio Mendeta y Nunez, ***"directorul Institutului de Cercetări Sociale din Mexico"***, care, n-o să vă vină a crede, ***"admite că viața socială apare ca fiind în esență mai degrabă opera acestor grupuri decît a indivizilor considerați în particular"***, și aceasta după ce ideea fusese omologată cu zeci de ani în urmă. Din păcate, opinia directorilor de institute de cercetare din Bogota, Caracas, Cachasamba, Kinshasa, Maputo, Dodoma și Antananarivo nu ne-a fost comunicată, pentru a ne face o idee mai largă asupra fenomenului. În schimb, aflăm că ***"acest proces (al hominizării) are la bază și o anume organizare a «informației ereditare» specific umane (M. Beniuc)"***. Exact, ați ghicit, e geniala contribuție a celui care ne-a oferit ***"Mărul de lîngă drum"***, precum și volumele ***"În frunte comuniștii"*** (1954) și ***"Partidul m-a-nvățat"*** (1954), fără de care manualul de sociologie ar fi fost ***"mai altfel și mai sărac"***. În fine, dacă se abuzează de nume românești în cele mai nepotrivite locuri (de ex., la definirea ***"culturii poporului"*** din punct de vedere sociologic, sînt invocați B.P. Hasdeu și G. Coșbuc), tocmai la capitolul despre constituirea gîndirii sociologice românești lipsesc nume de referință, cum ar fi: T. Maiorescu (teoria formelor fără fond), M. Eminescu (teoria păturii superpuse și teoria selecției negative), E. Lovinescu (Legea sincronismului) sau G.D. Gherea (Legea orbitării). ■

DATINI

Sfîntul Prooroc Ilie Tesviteanul - Sîntilie

Georgeta ȚURCANU
muzeograf la Muzeul Etnografic al Moldovei

Cea mai importantă sărbătoare creștin-ortodoxă cu dată fixă din iulie este ziua Sf. Proorọc Ilie Tesviteanul (20 iulie).

În arhaicul calendar popular, Sf. Ilie este cunoscut sub numele de Sîntilie, zeu al focului și al Soarelui.

Sf. Ilie a trăit în sec. al IX-lea înainte de Hristos, fiind fiul preotului Sovac din cetatea Tesva, de dincolo de rîul Iordan, de unde și numele de Tesviteanul.

Venirea pe lume a Proorocului Ilie a fost prevestită de o vedenie a preotului Sovac - în jurul noului născut, trei bărbați în haine albe înconjurau pruncul cu flăcări luminoase și-i dădeau să mănînce văpăi de foc. Tălmăcind semnul, preoții au înțeles că acest copil o să judece cu sabie și foc poporul evreu pentru necredința sa. Încă de copil, Ilie îl ruga pe Dumnezeu să pedepsească păcătoșii și să-i îngăduie chiar lui să o facă. Auzindu-i rugăciunile, Dumnezeu l-a trimis mai tîrziu să-l judece pe regele Ahab, pentru pîngărirea credinței, sub influența soției sale, Izabela. Nefiind ascultat, Sfîntul, drept pedeapsă, a legat atunci ploile trei ani și sase luni, timp în care Sfîntul a pribegit prin pustia Iordanului, hrănit de corbi cu pîine și carne. Seceta, foametea chinuia poporul, dar Ahab tot nu revenea la credință. Pentru a-l înduioșa și a dezlega ploile, Dumnezeu l-a trimis pe Ilie la o văduvă căreia îi murise copilul de foame. Înviindu-i copilul, înmulțindu-i și hrana (făina, untdelemnul), Sfîntul, la cererea lui Dumnezeu, a dezlegat atunci ploile. Dar lupta lui pentru credință, pedepsirea păgînilor i-au adus Sfîntului mari persecuții, pribegind prin pustie mulți ani, pînă cînd Dumnezeu l-a ridicat la cer, într-o căruță de foc.

Sfînta Scriptură, credințele poporului spun că Proorocul Ilie va reveni pe pămînt la sfîrșitul lumii, înaintea celei de a doua veniri a Mîntuitorului, cînd se va lupta cu diavolul, va fi omorît, iar sîngele lui va arde pămîntul și lumea se va curăța de păcate.

Sfîntul Ilie este unul din Sfinții cei mai temuți pentru puterea și cuvîntul lui de foc, de aceea păstorii și agricultorii, mai ales, îl cinstesc în mod deosebit, de frica ploilor torențiale, a grindinii și a focului, ivit din trăsnet și fulger. Sărbătoresc ziua lui (20 iulie), dar țin și zilele ce preced sau îi urmează ziua, cum sînt sărbătorile precreștine Ana Foca, Pricopul, Cîrcovii de Vară, Ilie Pălie, Foca, Pintilie Călătorul.

Icoana cu imaginea Sfîntului, mergînd printre nori, cu căruța trasă de armăsari de foc sau cu sabia în mînă și hrănit de corbi este frecventă în casele țăranilor români.

Mare sărbătoare religioasă, de Sf. Ilie creștinii merg la biserică, participă la hramuri. Duc, pentru sufletul Sfîntului și al strămoșilor, fructe, colaci, faguri de miere, busuioc. Jertfa cea mai primită o reprezintă merele, perele, prunele, din care nimeni nu îndăznește să guste pînă nu dă pomană din ele. Datina este cunoscută cu numele de Moșii de Sf. Ilie. Credința că în această zi copiii morți se întorc la casele lor face ca femeile să adune copiii satului și să scuture merele pentru prima dată. Mărul, socotit dar divin făcut Sf. Ilie, nu se mănîncă pînă la ziua lui.

În viața satului românesc Sîntilie este mare sărbătoare populară. Se celebrează acum miezul sezonului pastoral, început la 23 aprilie (Sf. Gheorghe) și încheiat de Sf. Dumitru (27 octombrie). Păstorilor le este îngăduit acum să coboare din munți și să petreacă. Organizează nedei sau Sîntilii, străvechi tîrguri și petreceri populare, a căror origine precreștină ne arată că ele erau dedicate în vechime zeului focului si Soarelui. Atestate documentar în sec. al XIV-lea, Sîntiliile s-au prelungit pînă în secolul nostru. Desfășurate inițial numai pe vîrful munților, aproape de Soare și Cer, ele s-au răspîndit cu timpul în toate satele de păstori și nu numai. La nedeie se vînd și se cumpără produse păstorești, se cîntă, se joacă, se leagă prietenii. Tinerele fete așteaptă cu mare nerăbdare "hora Sîntiliei" pentru a fi jucate, "băgate în horă" și a se mărita apoi.

De Sîntilie, prisecarii îndătinează a reteza sau a tunde stupii, adică a recolta mierea de albine. Obiceiurile se desfășoară după un ritual sacru. Condiția esențială este curățenia trupească și sufletească a prisecarului, dar și a membrilor familiei. Chiar casa, curtea sînt pregătite de sărbătoare. Fagurii cei mai frumoși sînt duși la biserică, se împart rudelor, vecinilor, în credința că gestul asigură sporul albinelor și binele casei. La ceremonial nu au voie să participe vrăjitori și fermecătorii care caută să fure măcar un pic de miere pentru descîntecele lor, fapt ce aduce distrugerea stupilor.

În Hagiografia populară, legendele privind viața pămînteană a Sfîntului au ca temă amăgirea lui de către diavol, care, prin viclenie, l-a îndemnat să-și omoare părinții. Cu conștiința încărcată de fapta săvîrșită, el a plecat în lume. Întîlnindu-se cu niște oameni care invocau ploaia sărind peste foc, Ilie a sărit și el focul. Cum ploaia a început să cadă, Ilie a mărturisit că el a dezlegat ploaia. Necrezîndu-l, oamenii au început să-l batjocorească, dar Dumnezeu Atotștiutor i-a trimis în ajutor un car de foc cu care l-a ridicat la cer. În dialogul purtat cu Dumnezeu, Ilie și-a recunoscut păcatul și a rugat ca diavolii să fie pedepsiți. Dumnezeu i-a dat atunci ca arme de luptă tunetul, carul și biciul de foc. Cu ele, Sfîntul a început a tuna și a fulgera după draci atît de tare, încît se credea că vine potopul. De teamă, Dumnezeu i-a luat mîna și piciorul drept. Dar și așa, șchiop și ciung, Sfîntul se urcă în carul său și, cu mînie, tună, trăsnește și fulgeră dracii. De frică, aceștia fug, se ascund în cîini, în pisici, prin scorburile copacilor. De aceea se spune că în timp de furtună nu e bine ca aceste animale să stea în preajma omului, trebuie să se facă semnul crucii, să se aprindă tămîie și lumînări de la Paști pentru a alunga duhurile necurate.

Stăpîn al cerului, așa cum Sf. Petru este "mîna dreaptă" a lui Dumnezeu, Sf. Ilie omoară diavolii, leagă și dezleagă ploile. Este considerat patronul aviației. ■

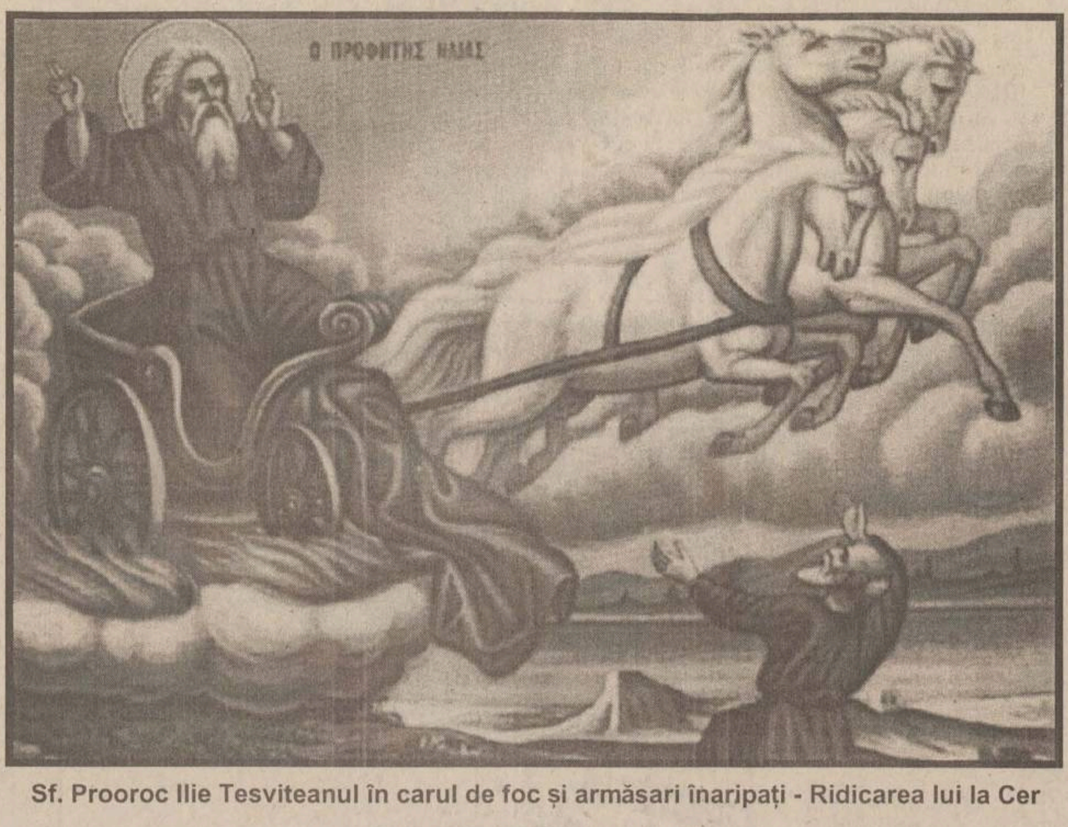

Sf. Prooroc Ilie Tesviteanul în carul de foc și armăsari înaripați - Ridicarea lui la Cer

CRONICA ORTODOXĂ

Omul care l-a încreștinat pe N. Steinhardt

Dan CIACHIR
eseist

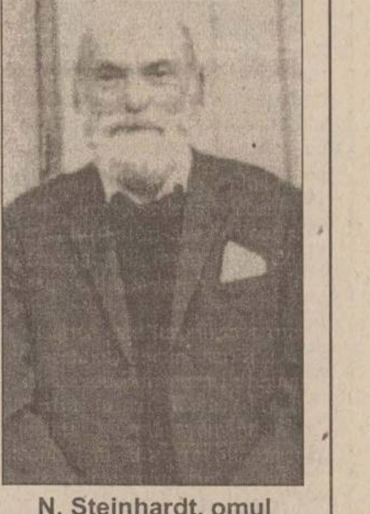

N. Steinhardt, omul încreștinat de părintele stareț Mina Dobzeu

După desființarea Direcției Monumentelor Istorice, în 1977, o serie de specialiști care aparținuseră acestei instituții, îndeosebi arhitecți, au continuat să lucreze pentru Biserică "în particular", asumîndu-și riscurile inerente, și nu pentru vreun onorariu substanțial, cu din vocație și convingere.

În anii '80, i-am cunoscut pe arhitectul Nicolae Diaconu și pe inginerul Gheorghe Păunescu, care m-au luat cu ei la cîteva din mînăstirile pe care le restaurau. Așa am ajuns în vara lui 1982 la reședința fostei episcopii a Hușilor, desființată în 1948 și devenită mînăstirea "Sfinții Apostoli Petru și Pavel", în incinta căreia se află impunătoarea biserică, redevenită azi episcopală, construită de Ștefan cel Mare.

Mergînd într-acolo știam că o să-l revăd pe părintele Silvan Costiuc, fost stareț al mînăstirii Cocoșu, basarabean după trup, exilat la Huși, și care în mai puțin de doi ani reușise să ridice din temelie o biserică într-un sat din apropiere. Nu știam însă că îl voi cunoaște pe călugărul care l-a încreștinat pe N. Steinhardt în închisoare: părintele stareț Mina Dobzeu, basarabean și el. Păstrez și azi un extras din "Biserica Ortodoxă Română" oferit de Sfinția Sa, cu o contribuție referitoare la Pomelnicul Mînăstirii "Sfinții Apostoli Petru și Pavel" din Huși.

Atunci, în vara lui '82, nu știam că părintele Mina fusese de mai multe ori închis, începînd din 1949, nici că-l botezase pe Steinhardt. Mi-am amintit însă adesea de părintele Mina ca de un admirabil teolog și apologet al Ortodoxiei. Așa mi-au rămas în memorie discuțiile purtate în cele trei zile petrecute atunci la Huși. Cunoscînd, în 1988, la mînăstirea Bistrița de Neamt, pe un consilier al Episcopiei Romanului, acesta mi-a spus că părintele Mina era arestat. Lucru care se petrecea cu un an înainte de prăbușirea comunismului! Și părintele Mina nu a fost singurul călugăr sau preot aflat în această situație în anii '80.

Chiar după apariția cărții, celebră de-acum, **Jurnalul fericirii**, în 1991, părintele Mina Dobzeu n-a vorbit despre faptul că l-a botezat pe N. Steinhardt. A făcut-o abia anul acesta, în revista comunității ortodoxe românești din Haga, parohie păstorită de părintele Ioan Dură, care, tot în anii '80, a protestat vehement împotriva dărîmării de biserici în România.

Evocarea părintelui Mina, astăzi aproape octogenar, constituie o pagină de referință atît pentru Biserica noastră greu încercată în anii comunismului, cît și pentru cititorii și exegeții părintelui Nicolae de la Rohia. ■

MĂTRĂGUNA DULCE

Viața literară în "Triunghiul Bermudelor" (V)

Nicolae TURTUREANU
scriitor

Fără a fi prea abisali, putem depista la Alfred Iacobitz-Friduș un complex al autorității, pe care ultima sa carte (***Jocul de-a himerele***, Editura Cariatide), declanșatoarea acestor improvizații ale noastre, ni-l deslușește mai clar ca în anii cînd, colegi de "Cronica" fiind, n-aveam suficiente date spre a înțelege comportamentul personajului. Știam că a fost, cîndva, exclus din partid (și s-a luptat din răsputeri spre a fi reprimit și "reabilitat"), că a fost demis din același motiv (sau pentru că-și publicase un fragment de roman?) de la șefia "Almanahului literar" (viitoarea revistă "Iașul literar"/"Convorbiri literare"), că a fost coleg cu Labiș, la "celebra" Școală de literatură, că a practicat tot felul de munci, mai mult sau mai puțin umile, din care a tot fost dat afară, pînă a ajuns la "Cronica", în fine, că avea/are o complicată viață familiară (la care nici n-aș face aluzie, dacă el însuși nu s-ar referi, transparent, în volumul cu pricina). Tirania autorității produce în unele cazuri (mai ales cînd este și nativ) un complex de autoritate (pe alții îi îndîrjește). Teama este tema, cu variațiuni, a acestei cărți, fantoma care îl terorizează pe autor, din copilărie și, iată, pînă la senectute, cînd scrisul devine act pur de exorcism. Subintitulată roman, scrierea - cum crede și autorul, într-un argument plasat, în mod ciudat, la sfîrșitul lecturii - "are aspectul unui jurnal", dar este, în totul, memorialistică, biografie romanțată sau, altfel zis, roman biografic. Există, într-adevăr, un "Jurnal de tinerețe", inserat icicolo, recitit și comentat chiar de memorialist care, aflăm, nu mai este mulțumit de acele însemnări menite "să-mi cuprindă gîndurile, dar, la o adică, să nu mă deconspire (...) o anume incifrare a numerelor și faptelor (știam că cineva le va citi și le va interpreta...?)" permițîndu-i numai lui să pătrundă "în intimitatea realităților" la care se referea. Ai crede că, peste ani, memorialistul s-a vindecat de spaime și nu-și mai ia atîtea precauții. Da' de unde!

Localizările și identitățile sînt și acum parțial trecute, obscurizate, fapt inutil pentru cititorul neinițiat, și iritant pentru cunoscător. O parte a acțiunii se petrece la Bacău, numit cînd așa, cînd prin perifrază, alta la Iași, necitat ca atare nicăieri, dar identificabil prin nenumărate referințe. Autorul lucrează, succesiv, la un teatru pentru copii, la un ziar local, la Antibiotice, la un săptămînal politic-social-cultural, este chemat la sediul Securității "din deal", se confruntă cu un secretar cu propaganda de un cinism ce l-a făcut celebru prin partea locului, cu alte persoane cărora le schimbă nițel numele, ca să-i protejeze pe ei? Sau pe el? Așa cum aflăm din "Argument", o primă versiune a cărții, scrisă înainte de '89, a fost prezentată la o editură locală (nu putea fi alta, decît "Junimea"), dar a fost respinsă. Presupun că acea versiune conținea "romanul de familie", plus persecuțiile din "obsedantul deceniu", la care unii autori aveau voie să se refere, iar Al.I. Fridus o fi crezut că i se permite și lui. S-a dovedit că nu.

Cartea este surprinzător (pentru cei sceptici) de bine scrisă și "construită", cu portretizări pregnante, cu dialoguri alerte (dar ușor "teatrale"), cu un "romantism", un scepticism sau o revoltă circumscrise contextului, fără a cădea în lamentație sau în imprecație de conjunctură. Mai degrabă un fel de asumare a destinului ("așa ne-a fost dat") potențează aceste mărturisiri care nu revendică nimic, ci doar relatează. Există și o tramă detectivistă: o pușcă găsită de cineva în podul casei natale, la demolare, presupus a fi fost ascunsă cu scopuri subversive, este "declanșatoarea" unor persecuții și tracasări ce revin, ca un leit-motiv, în repertoriul organelor de represiune și, evident, sub pana memorialistului. Alte, multe, pagini despre oameni închiși, trimiși la Canal, dispăruți fără urmă sau doar prinși într-un angrenaj ce părea fără ieșire arată cealaltă față a unui regim ce se vroia cu față umană. Nu lipsesc unele ecouri ale limbii de lemn, rămase, probabil, din prima versiune a cărții, dar ele nu fac decît să ne amintească de unde venim, că încotro ne ducem... o să ne-o spună alt memorandist. ■

❖ PULS ❖ PULS ❖ PULS ❖ PULS ❖ PULS ❖ PULS ❖ PULS ❖ PULS ❖ PULS ❖ PULS ❖ PULS ❖ PULS ❖ PULS

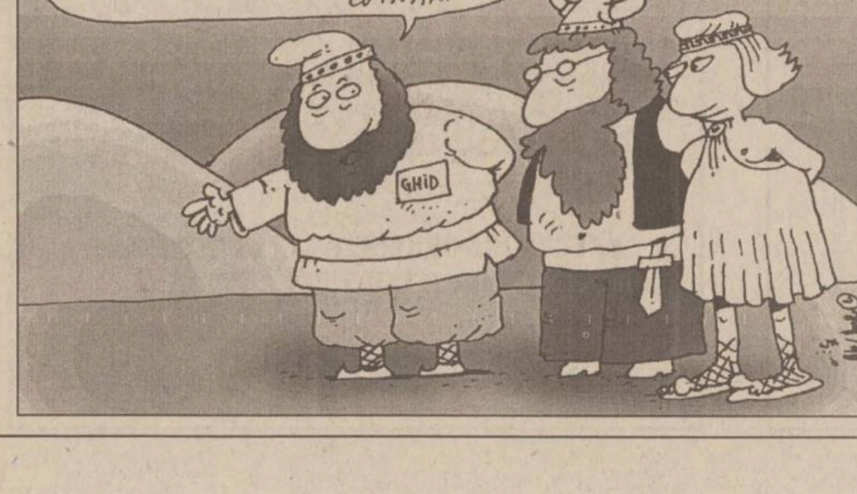
IAR AICI, STIMAȚI TURIȘTI, PESTE VEACURI SE VA ÎNĂLȚA RENUMITA STAȚIUNE BALNEO-VITICOLĂ COTNARI
GHID

Caramitru a fost copilu' Iașului

Aflat într-o călătorie de lucru pe la noi, domn' ministru al Culturii, Caramitru, a vizitat cetatea dacică de la Cătălina. Tare de treabă dacii ăștia, dom'le, s-au gîndit la toate: adicătelea se uită omu' la vestigii, se culturalizează, da' pe la o bucată de vreme îl mai apucă și setea, drept pentru care și-au construit cetatea în apropiere de Cotnari. Avem o impresie că și domn' ministru s-a bucurat de amplasarea strategică a cetății, fiindcă, la conferința de presă, de fiecare dată cînd era întrebat despre chestii mai concrete, își amintea c-a fost copilul Iașului. De unde se vede că orișicare copil al orașului nostru poartă în buzunarul de la pantalonii scurți praștia de ministru al Culturii.

40 de zile de rugăciune pentru două telefoane

Unul dintre angajații grupului de presă Nord-Est a dorit, ieri, să facă niște poze din Turnul Golia, drept pentru care s-a dus mai întîi la postul de radio "Trinitas", care-și are sediul la parterul turnului. După ce a primit cheia, colegul nostru a observat la afișierul postului respectiv un anunț extrem de interesant (pe care l-a și pozat, de altfel), care suna cam așa: "Cine-a dosit cele două telefoane să le aducă pînă luni, dacă nu, va fi condamnat la 40 de zile de rugăciune". A fotografiat anunțu', după care s-a dus să facă poze și din Turn. La coborîre, însă, îl așteptau vreo patru frați, în umeri mai lați, plus unu' care părea oleacă de șef și care i-au cerut să le dea filmul din aparat, că nu-i voie să faci poze din Turn (deși nu există nici un afiș care să te avertizeze în acest sens). De fapt, credem noi că respectivii și-au dat seama căci colegul nostru le-a pozat anunțu' și, ca să nu se afle despre povestea cu telefoanele și cu zilele de rugăciune, au vrut să-i confiște filmul. Ceea ce au și reușit, fiindcă frații cei supradotați fizic nu l-au lăsat pe colegul nostru să iasă din clădire pînă cînd acesta nu le-a dat filmul. "O să ți-l developăm noi, o să cenzurăm pozele și după aia o să ți-l dăm înapoi", i-au spus la plecare confiscatorii. Cerem condamnarea acestora la 50 de zile de rugăciune și înapoierea intactă a filmului. Amin.

CURAT - MURDAR

Se perfecționează metodele de cerșetorie din mijloacele de transport în comun ale R.A.T.C. Iași

Îl rog pe domnul director general al R.A.T.C. Iași, domnul ***Petru Gîrlea***, să pună în discuția colaboratorilor d-sale problema anunțată din titlul acestor rînduri: cerșetoria din autobuze, troleibuze și tramvaie. Îi adresez această rugăminte, întrucît mă număr printre cei care apreciază eforturile pe care le depune pentru a redresa - în limita posibilităților acestor zile - situația transportului de călători din tîrgul nostru, precum și inițiativa sărbătoririi civilizate a unui secol de la înființarea primei întreprinderi de transport în comun în Iași (1898). Ca și mulți alți ieșeni, zîmbesc la vederea tramvaiului "de epocă" ce străbate, sîmbătă și duminică, străzile Iașului, reamintindu-mi vechiul cîntec: "Du-mă acasă, măi tramvai...". Dar nu zîmbesc deloc atunci cînd călătoresc pe traseul 9 și asist zilnic la scena penibilă a cerșitului organizat și dragradant. Se știe despre ce este vorba. Nu apucă autobuzul 9 (sau 28) să plece din stația terminus de la Piața Sf. Spiridon, că un tuciuriu se așează în genunchi și începe: "Tatîl nostru carili ești în ceri/Sfintească-se numele tău..." Și apoi, invariabil, recitalul cerșitului după un scenariu bine stabilit, care ne îndreptățește să credem că este vorba despre un ***"trust al cerșitului"***, tolerat de cei care ar trebui să ia măsuri pentru a scuti ***"orașul culturii"*** de o imagine penibilă. Am asistat la o scenă care mă face să cred că există o inexplicabilă "toleranță" chiar din partea șoferilor. La stația de la Sala Sporturilor, o cerșetoare s-a suit prin față, s-a uitat întrebător la șofer. Aceasta a dat imperceptibil din cap și bîlciul cerșitului a început în autobuz. Sper că a fost un caz izolat. Dar dacă?...

Revin la titlul rîndurilor de față. Pe 13 iulie, în jurul orei 12,30, tot pe traseul 9, s-a urcat un copil bronzat, de vreo 14 ani, avînd un buchet de "flori nemuritoare" de cîmp. A trecut pe la fiecare călător din autobuz și i-a înmînat un fir. A urmat repertoriul știut, cu ***"Tatîl nostru..."*** ș.c.l. După care, a trecut din nou pe la cei care acceptaseră firul de floare, cu milogeala de rigoare, recuperînd "marfa", odată cu obolul celor cu ***"naturelul sensibil".*** Desigur, în autobuzul următor scena s-a repetat (și probabil se va repeta și zilele următoare...).

Această scenă mi-a reamintit de "Baronul de Vax" din alte vremuri, care, în frac și ghete, colinda localurile de noapte cu un coșuleț de trandafiri, se oprea îl mesele unde o tînără și un tînăr își destăinuia promițătoare intimități și lăsa, discret, pe masă un trandafir. După un timp, se întorcea și dacă trandafirul era refuzat (deci și bacșișul...) îl lua și-l punea din nou în coșuleț, fără însă nici o milogeală. Chestia avea și o notă de romantism. În orice caz, era o cerșetorie decentă și ingenioasă. Nu același lucru se poate spune acum despre scenele din autobuze și tramvaie, cu acea patetică aruncare în genunchi, invocarea Celui de Sus și "recitalul" de rigoare.

Nu sînt insensibil la suferințele unor oameni defavorizați ai soartei și ori de cîte ori trec pe lîngă un bătrîn umil ce întinde timid mîna, cu ochi rugători și fără să spună nimic, îi întind o bacnotă, în speranța că își va cumpăra o bucată de pîine. Dar sînt aproape sigur că micii cerșetori sînt dirijați de indivizi fără scrupule, conducători ai acelui "trust al cerșitului organizat" ce amintește de romanele lui Dickens sau de "Prinț și cerșetor".

Îndrăznesc să spun că personalul R.A.T.C. Iași este complice la acest nedemn spectacol, fie și numai prin această acceptare tacită a cerșetorului din mijloacele de transport în comun. Și mă întreb cum "controlorii", care se arată necruțători cînd găsesc fără bilet o țărancă necăjită (sau o basarabeancă), nu reacționează în nici un fel la cerșitul cotidian din aceste mijloace de transport. Au cumva micii cerșetori un "liber" pe autobuze și tramvaie? Pun această întrebare, deoarece, după ce-și "fac suma", ei se așează cu nonșalanță pe-un scaun liber... pînă la stația unde schimbă vehicolul.

Domnule director general, nu am nici un drept să dau sfaturi în probleme ce privesc întreprinderea pe care o conduceți. Dar pun o întrebare: ați văzut în țările din Europa unde ați fost (dvs. și colaboratorii dvs.) astfel de scene? Dacă răspunsul este afirmativ, nu am nimic de adăugat. Dacă, însă, veți confirma că în Germania sau Franța astfel de practici sînt inexistente, analizați sugestia pe care o fac acum. Anume: stați de vorbă cu șoferii și rugați-i ca, ori de cîte ori aud în vehiculul pe care îl conduc acel "Tatîl nostru...", să oprească și să-l invite pe "credincios" să coboare. Și promiteți-le că, dacă nu vor proceda așa, îi veți amenda cu salariul pe o jumătate de lună (de exemplu). Merită acest "experiment" sugerat de un cetățean ce călătorește zilnic cu tramvaiul și autobuzul și este mîhnit de ce se întîmplă în acest oraș. Credeți că, acum 100 de ani în urmă, direcțiunea tramvaiului electric din Iași tolera cerșitul "religios"? Este și aceasta o problemă de "rentabilitate" și de respect față de călători. Mă înșel?

Andrei IEȘEANU

PORTRET DE GRUP

Actori într-o piesă de teatru mai tristă

De o bună perioadă de timp, s-a constatat o scădere a numărului de spectatori în sălile cinematografelor, la Operă și chiar la teatru. Și totuși, cum își petrec puținul timp liber cetățenii Iașului? Am întrebat pe cîțiva ieșeni de cînd nu au mai vizionat un spectacol de teatru sau operă? Care sînt motivele pentru care nu merg la astfel de spectacole?

Florin Goroneanu, medic

"Mă bucură întrebarea dumneavoastră. La spectacole de operă și teatru, dar și la Filarmonică, merg. Cinematograful îl frecventez mai puțin, iar micul ecran nu mă interesează. Sînt interesat de cotidiane, publicații, reviste, pentru că, într-un fel, am tangență cu lucruri de felul acesta și mă consider un intelectual. De ce nu merg oamenii la teatru sau operă? Nu știu dacă unora dintre cetățeni le este accesibilă cultura".

Petrică Mihălceanu, 70 ani, pensionar

"La teatru și la operă mergem foarte rar, să știți! În primul rînd, pot spune că prețul biletelor este foarte ridicat și, din această cauză, preferăm televizorul. Ieșim la plimbare în Piața Unirii, pe la Palatul Culturii, prin Copou.. Ca să fiu sincer, la un cinematograf nu am mai fost de vreo cinci ani. Sînt prea multe filme și programe la televizor ca să mai plătesc biletul la un cinematograf".

Carolina Cristian, 32 ani, inginer

"Cauzele sînt legate în principal de lipsa de timp, pentru că programul de lucru este foarte încărcat, de dimineață pînă după-amiază, deci timpul fizic necesar pentru a merge la teatru sau operă nu prea există. Este nevoie de o pregătire pentru a merge la un spectacol. Timpul liber îl petrecem efectiv odihnindu-ne. La Teatrul Național nu am fost din timpul studenției. Este un număr considerabil de ani, cred că vreo șase. Mi se pare că este vorba de o lipsă de publicitate din partea teatrului și a Filarmonicii, pentru că în anii studenției puteam urmări pe orice afișier programele spectacolelor. Se știa ce piese se montau sau ce opere se puneau în scenă. Acum este mai greu. Nu prefer televizorul decît foarte rar, dar cred că este mai obositor decît un spectacol de teatru".

Miruna Popescu, 73 ani, pensionară

"Eu am 73 de ani și nu am avut niciodată o viață în afara căminului. Îmi place opera, o ascult pe casete, pe discuri, dar nu merg în sălile de spectacol, acum la vîrsta mea. În tinerețe am fost. Faptul că acum oamenii nu frecventează teatrul sau opera ține de educația primită de la vîrstă fragedă. Totul pornește din familie. De aici se creează dorința copilului de a savura ceva mai deosebit. Tineretul de azi este furat de lucruri superficiale, pentru că familia și școala nu se ocupă. Cred că această situație nu se va redresa foarte repede".

Mihai Tatarciuc, 37 ani, inginer

"Din cauza timpului liber limitat, nu am fost la un spectacol de mai bine de doi ani. Lucrez la o firmă particulară și timpul afectat serviciului este mai mare. Al doilea motiv este legat de faptul că sînt prea puțin atractive spectacolele prezentate. Nu sînt spectacole de răsunet. Am urmărit piese de teatru la televizor și chiar mă gîndeam de ce spectacolele de la București nu ar putea ajunge și la Iași. Cred că, indiferent de prețul biletului, sălile ar fi pline dacă distribuția ar cuprinde actori consacrați. Sînt actori care se plîng că nu sînt folosiți la capacitatea la care erau solicitați altădată".

Simona Bălăceanu, 18 ani, elevă

"Nu am fost la teatru niciodată. Nu îmi place. Mai bine stau și mă uit la televizor. Din cauza lipsei banilor, stau mai mult pe acasă. Televizorul deține monopolul distracțiilor și este singura pe care mi-o permit".

Mihaela Pascaru, 32 ani, supraveghetor muzeu

"De vreo zece ani nu am fost la un spectacol de teatru sau film. Serviciul îmi ocupă majoritatea timpului, iar, pe de altă parte, cred că este vorba și de lipsa banilor. Ultima dată am văzut spectacolul cu opera «Aida"» de Verdi. De atunci nu am mai fost. În timpul liber citesc, iar la televizor nu mă uit. Nu îmi plac telenovelele sud-americane, după care toată lumea se dă în vînt".

Maria Ciurea, 47 ani, arhitect

"Cîndva am avut abonament la Filarmonică și nu ratam aproape nici un concert. Mergeam și la teatru, la operă și la spectacolele de balet. Încet, încet, aceste «ieșiri în lume» s-au rărit din motive pe care nu le-am analizat serios pînă acum. Cred că au fost mai multe: copiii, oboseala, televizorul care într-o perioadă a suplinit destul de bine spectacolele «live». Sigur că era mai plăcut să urmărești o piesă de teatru sau un concert din vîrful patului decît să îngheți în sală. Între timp, treburile s-au reglementat, dar s-a pierdut obișnuința și a intervenit comoditatea. Ar mai fi ceva! Cît privește spectacolele de la teatru, este aproape imposibil să nu observi «oboseala» decorurilor și a costumelor, ceea ce diminuează mult plăcerea vizionării. Ar fi multe de spus, dar nu vreau să depășesc cadrul discuției".

A consemnat
Petru IOSIPESCU

CE ORAȘ FRUMOS

Caraghioslîcul la el acasă

Este de notorietate faptul că, după aglomerația din decembrie 1989, au apărut în România nenumărate persoane, care mai de care cu idei originale în ceea ce privește direcția în care trebuie să evolueze țara, atît pe plan intern cît și extern. Mai mult, evenimente ca cele de la Tg. Mureș, Piața Universității, mineriadele din 1991 și din 1992 au devenit un fel de "mîndrie" pentru unele formațiuni politice, fie în a acuza, fie în a lua apărarea vandalilor și ațîțătorilor evenimentelor de atunci. A fost suficient ca un domn oarecare, pe nume Diamandescu, să-i "sufle" președintelui de atunci al CPUN, Ion Iliescu - "Sînt niște golani" - ca șeful statului să o ia de bună și să întoarcă spatele unei mișcări sociale care, judecînd azi la rece, l-ar fi trecut și pe domnia sa prin purgatoriu, evident, dacă era puțin diplomat. Așa se face că însuși Eugen Ionescu s-a declarat "academecian golan", nemaivorbind de sute și sute de personalități românești sau de aiurea. Mă veți întreba: unde este originalitatea? Tocmai asta e! Cei care pretind că știu cu ce se ocupă poporul român fac o mare greșeală. Azi, în România, caraghioslîcul a luat locul originalității. Așa, de exemplu, dl. I. Iliescu dorește alegeri anticipate și te întrebi: Cine i-a făcut o analiză politică de a ajuns la această concluzie? De asemenea, pornește pe nepusă masă o "vendetă" cu actualul președinte, deoarece se pare că vizita acestuia în SUA nu este prima vizită oficială a unui șef de stat român, ci domnia sa a fost primul. Dar prioritatea nu o constituie o problemă, ci rezultatele unor astfel de vizite. N-am observat nimic deosebit în România după vizita președintelui de atunci în SUA.

Domnul Petre Roman, venind, mi se pare, din Finlanda, se declară supărat pe Senatul al cărui președinte este că nu a adoptat nu știu ce lege. Hai să fim serioși! Politicienilor de azi din România li s-a urcat la cap un sindrom pe nume "caraghioslîc". Am văzut acest lucru cu o relevanță ieșită din comun la tv, atunci cînd dl. Țepelea a pus în funcțiune Consiliul de administrație. Oare în România tineretul a plecat în totalitate în alte țări și acești octogenari, stimabili de altfel, trebuie să le țină locul în continuare?

Treziți-vă, dragi politicieni! România nu poate deveni apanajul unor oameni care se întrec care mai de care în a deveni caraghioși.

Cu alte cuvinte, am trecut de la faza originalității la cea a caraghioslîcului. Doamne, cînd ne vei permite să măturăm gunoiul din fața casei?

Vatra Moldovei, 15 iulie 1998,
Emanoil SBÂRNEA

CE ORAȘ FRUMOS

În "Dacia" zilelor noastre

■ La capătul liniei de tramvai rond Dacia există cîteva containere de gunoi (foto 1) în care, cu puțină bunăvoință, cei care duc gunoiul ar mai găsi puțin loc pentru deșertarea găleții cu resturi menajere. Dar, spre bucuria cîinilor de prin zonă, unii depozitează gunoiul, fără nici un pic de jenă, alături.

■ Un "gospodar" de prin partea locului s-a gîndit că e bine să-și demonteze "Trabantul" (foto 2) pe spațiul verde din spatele dispeceratului RATC, rond Dacia. Lucra omul în liniște, profitînd de ziua de duminică.

■ Conductele ce, probabil, transportă agent termic (foto 3), înșirate paralel cu malul Bahluiului, au izolația făcută flenduri, de parcă toți cîinii cartierului ar fi rupt din ea.

■ În spatele blocului Z1, de pe strada Dreptății, un întreprinzător a plasat, la loc ascuns, pe spațiul verde, o "cușcă" de beton ce seamănă a garaj, pentru a cărei "plantare" în acel loc a fost nevoie, cu siguranță, de o macara.

3

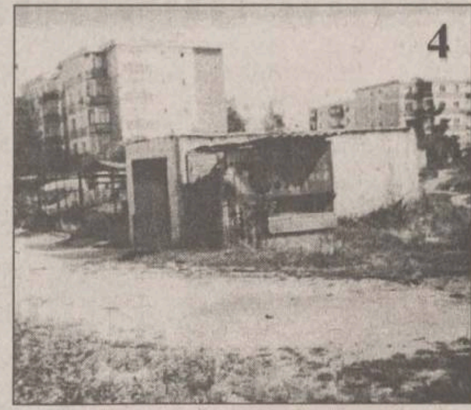

4

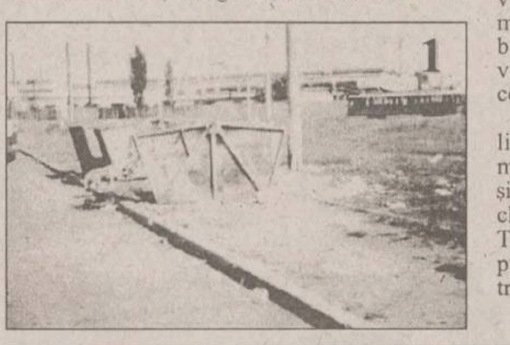

1

2

■ Ceva mai încolo, dar la vedere, se află o "căbănuță" de lemn, cum sînt cele de la munte, în care funcționează doar un amărît de bar, restul spațiului fiind lăsat în voia soartei, ferestrele fără geamuri avînd protecția asigurată de gratii zdravene.

■ Pe aleea Columnei, în fața blocului O1, vreo cinci proprietari și-au plasat autoturismele sub geamurile de la parter, pe dale de beton, acolo unde ar fi trebuit să fie spațiu verde. Locul este prevăzut cu porți de fier, confecționate din profil pătrat.

■ Mulți dintre locuitorii "Daciei", în zilele libere, neavînd un loc mai bun, poposesc pe malurile Bahluiului, ducînd cu ei pături, mingi și cîteva "beșici" cu bere, cumpărată de pe la chioșcurile dotate cu dozatoare de prin zonă. Trecerea peste apa Bahluiului se face pe o punte pe care cei cu cîteva kilograme în plus o traversează cu mare spaimă.

■ Unii cu boala pescuitului speră să prindă vreun chișcar în apa urît mirositoare a rîului.

■ Pe b-dul Dacia, vizavi de blocul D-E4, la marginea unui șir de garaje de tablă, cineva și-a confecționat o mini-magazie (foto 4) cu aspect neîngrijit, în care odihnesc cîteva navete cu sticle goale.

■ În imediata apropiere au "crescut" munți de pămînt, năpădiți de tot felul de bălării.

■ Chiar la "bulevard", vopsite proaspăt în albastru, vreo patru containere pentru gunoi stau gata să plesnească, fiind pline "ochi" cu gunoi.

■ La biserica "Învierea Domnului", ce ține sfintele slujbe într-un fost spațiu comercial, enoriașii se roagă și fac mătănii, cu credința că poate vreodată și cartierul lor va arăta cum se cuvine.

■ Puțin mai încolo, vizavi de lăcașul sfînt, cineva a uitat "veșca" unei mașini (foto 5), care între timp a devenit depozit pentru gunoi.

■ Strada Trotuș, pe care circulă troleul 44, a ajuns ca vai de lume. Gropi, asfalt spart, astfel încît mașinile care circulă pe acolo necesită, cu siguranță, reparații săptămînale.

■ În spatele blocului S-C3 de pe b-dul Dacia a apărut, cu mult timp în urmă, puzderie de garaje, unele lîngă altele, ca ciupercile după ploaie, pe spațiul pe care cu greu își mai amintește cineva că, în vremuri trecute, a crescut iarbă.

Petru IOSIPESCU

5

Actualitatea în catren

Miron Cozma, "Luceafărul huilei", ajuns în Valea Jiului, a promis că se va răzbuna pentru ce a tras în închisoare.

L-am admirat: simpatic, teafăr
Și ce discurs! Păcat să-l pierzi,
Doar a promis el, ca "luceafăr",
Să ne procure stele verzi.

Constantin IURAȘCU

DIN TELEFOANELE ȘI AUDIENȚELE ZILEI

271.271

Redactorul de serviciu ășpunde apelurilor dvs. între orele 8.00-24.00

O soluție

■ Am primit la redacție un telefon din partea doamnei Buliga, din Alexandru cel Bun, după publicarea materialului "Parcăricu bucluc" din Pagina cititorilor, din 17.07. a.c. Era vorba de d-na Violeta Păunescu, care-și parcase mașina, împiedicînd parțial accesul într-un garaj. Din această cauză, și-a găsit autoturismul mutat, pur și simplu, în mijlocul drumului. D-na Buliga ne-a spus: "Cea care a parcat mașina pe trotuar a greșit pentru că mi-a blocat ieșirea din garaj. Nu am avut cum s-o anunț că vreau să-mi scot mașina din garaj. Am rugat cîțiva cetățeni să împingă autoturismul din fața garajului, pentru că întîrziam la serviciu. Poate că nici eu n-am procedat corect, dar n-am avut altă soluție".

S.O.S

■ Ionuț Moraru, Iași: "Vă rog să vă interesați dacă în Iasi se pot face undeva cursuri de înot. Vreau cît mai multe detalii: adresă, program și, dacă se poate, și prețul". ***Noi n-am reușit să aflăm nimic deocamdată, dar sperăm că cineva în temă va recepționa mesajul și ne va suna la redacție.***

Doi construiesc, doi demolează

■ Genoveva Popa, Nicolina, bloc 971, rond vechi CUG: "Nu credeam că o să ajung să sun la dvs., dar am ajuns la capătul răbdării. În blocul nostru se demolează și se construiește non-stop. Întîi s-a construit sediul Bankcoop. Acum mereu se găsește cineva care să bocănească, să spargă pereții, să dărîme. Zgomotul se accentuează din cauza fenomenului de ecou dintre blocuri. Toate astea se întîmplă în general după-amiază și noaptea. La spartul zidurilor se folosește de la picamer la daltă. Eu sînt pensionată de boală și nu știu cu ce am greșit să nu am o clipă de liniște. Am cumpărat apartamentele, dar nu cred că asta înseamnă că, dacă sîntem proprietari, nu trebuie să mai respectăm vecinii. Știu că există niște limite de ore între care se pot desfășura activități mai zgomotoase, însă aici e un vacarm continuu. Am încercat să cer ajutorul șefului de scară, dar n-am cu cine sta de vorbă; legea pe scară o face el, bea cu alții și nu se ocupă de problemele locatarilor. Și am impresia că nu ne poate ajuta nimeni".

Anca DOROHOI
Dana BUTNĂRAȘU

ORAȘUL ÎNTR-O FOTOGRAMĂ

Alternative: moda fără vîrste, la sfîrșit de săptămînă
Foto: Silvian STĂNIȘOR

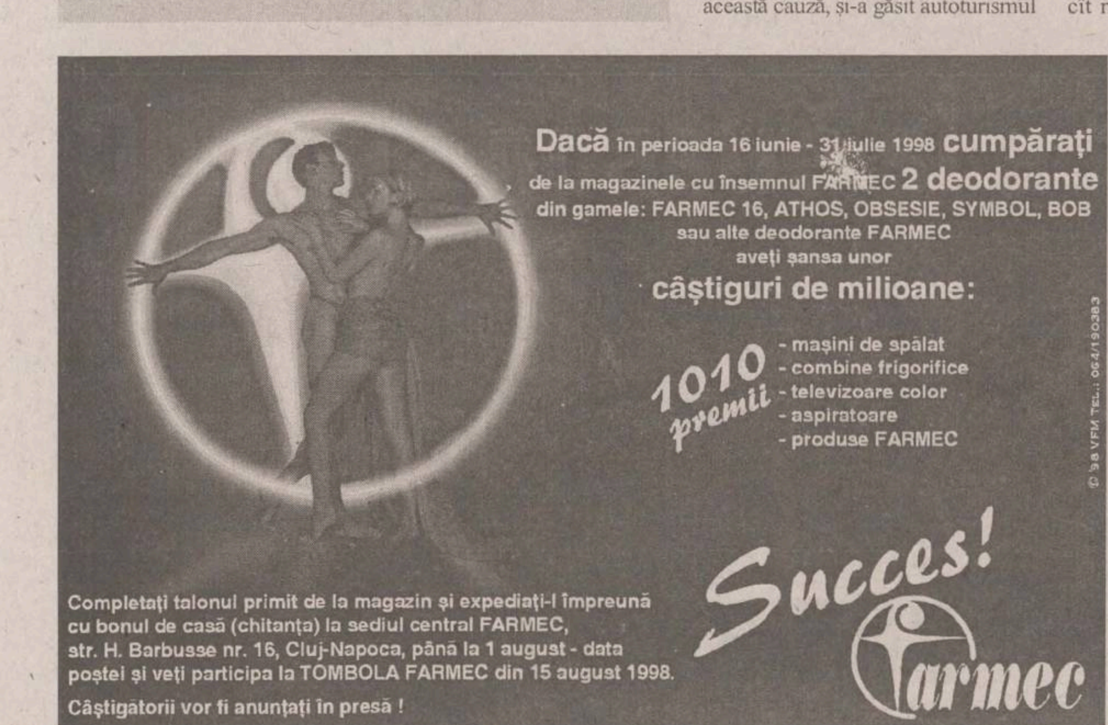

Dacă în perioada 16 iunie - 31 iulie 1998 cumpărați
de la magazinele cu însemnul FARMEC 2 deodorante
din gamele: FARMEC 16, ATHOS, OBSESIE, SYMBOL, BOB
sau alte deodorante FARMEC
aveți șansa unor
câștiguri de milioane:

1010 premii
- mașini de spălat
- combine frigorifice
- televizoare color
- aspiratoare
- produse FARMEC

Completați talonul primit de la magazin și expediați-l împreună cu bonul de casă (chitanța) la sediul central FARMEC, str. H. Barbusse nr. 16, Cluj-Napoca, până la 1 august - data poștei și veți participa la TOMBOLA FARMEC din 15 august 1998.
Câștigătorii vor fi anunțați în presă !

Succes!
Farmec
© '98 VFM Tel.: 064/190383

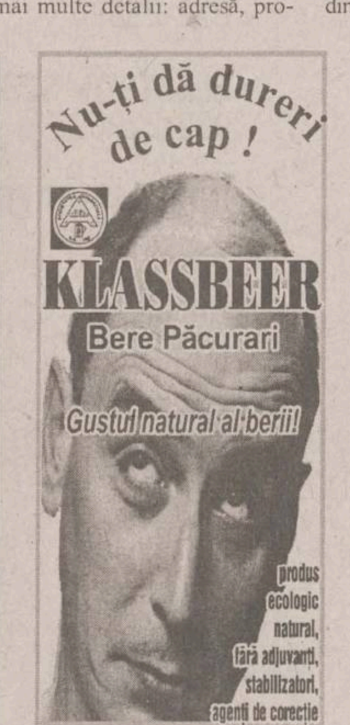

Nu-ți dă dureri de cap !
KLASSBEER
Bere Păcurari
Gustul natural al berii!
produs ecologic natural, fără adjuvanți, stabilizatori, agenți de corecție

S.C. "FORTUNA - ARCU" S.A. IAȘI
organizează licitație publică deschisă cu strigare
pe data de 3 august 1998, orele 16.00, la sediul societății din str. Arcu nr. 27, bl. L19,mezanin, tel. 032-143207; 032-117036, pentru vînzarea cu plata în rate
a următoarelor spații comerciale:

Nr. crt.	Denumire magazin - adresa	Suprafața (mp)	Prețul de la care pornește licitația (mil. lei - fără TVA)
1.	Magazin 3 - Complex Mercur Pd. Roș	178,07	650
2.	Magazin 5 - Cartier Bularga, Bl. D6	177,00	349
3.	Magazin 6 - str. Hatman Sendrea, Bl. H3	90,84	159
4.	Magazin 18-B - Șos. Nicolina, Bl. 1011	231,20	419
5.	Magazin 19 - Cartier Dancu, Bl. X4	162,17	249

Caietul de sarcini poate fi procurat contra cost (100.000 lei) de la sediul societății, pe baza buletinului de identitate - pentru persoane fizice și pe baza unei împuterniciri din partea societății și a buletinului de identitate - pentru persoane juridice.
Documentația necesară participării la licitație este cuprinsă în caietul de sarcini și va fi depusă la sediul societății pînă la data de 03.08.1998, orele 14.00.

A apărut nr. 27/9 iulie 1998, al revistei
Capital
Săptămînal economic și financiar
➢ Suporterii își sting amarul în valuri de bere
În perioada Campionatului Mondial, vînzările de băuturi "soft" au crescut cu 30%
➢ Românii au găsit portița de intrare pentru mașini ieftine
Ordonanța privind investițiile directe permite importul de autoturisme fără plata taxelor vamale și a TVA
➢ Românii nu se lasă influențați ușor de publicitate
Doar o jumătate din populația țării consideră că reclama este o sursă de informații
➢ Agenții imobiliari își găsesc locul pe terenul afacerilor

MONITORUL EXTERN

Boris Elțîn și-a luat vacanță

Președintele rus, Boris Elțîn, a plecat, sîmbătă, în vacanță în Karelia, în nord-vestul Rusiei, a informat serviciul de presă al Președinției.

Elțîn, în vîrstă de 67 de ani, se va duce la reședința oficială de la Șuiskaia Ciupa, situată la 30 de kilometri de Petrozavodsk.

Potrivit postului de televiziune NTV, pregătirile pentru sosirea președintelui au început cu mult timp înainte. Bucătarii, gărzile de corp și mașinile suitei prezidețiale sînt deja prezente la fața locului, în timp ce o vedetă cu patru locuri la bord, cu care președintelui îi place să-și plimbe invitații, este ancorată la țărmul lacului.

Președintele va juca, fără îndoială, tenis, pe noul teren care tocmai a fost terminat, a adaugat televizunea citată. Președintele rus a fost supus, în noiembire 1996, unei operații de by-pass.

Lacurile și rîurile din zonă abundă în peste, ceea ce îi va permite președintelui să desfășoare una dintre activitățile sale favorite - pescuitul.

Germanii se împotrivesc reformei ortografice

Circa 84% dintre germani se pronunță împotriva reformei ortografice germane în forma ei actuală, aprobată marți de Curtea Constituțională, se arată într-un sondaj al unui institut din München, care va fi publicat în numărul de azi al săptămînalului "Focus".

Conform sondajului, 72% din persoanele intervievate ar dori organizarea unui referendum asupra reformei, 57% se declară total împotriva unei astfel de reforme, în timp ce 27% apreciază că proiectul ar mai trebui examinat.

Totuși, 42% din cei intervievați afirmă că nu cunosc prevederile respectivei reforme, 43% o cunosc "în mare" în timp ce doar 15% afirmă că știu bine despre ce e vorba.

Reforma ortografică germană a fost elaborată după cîțiva ani de dezbateri și a fost adopată în luna iulie 1996 de opt țări germanofone sau cu minorități germane: Germania, Austria, Elveția, Italia, Belgia, Liechtenstein, Ungaria și România.

Conform acestei reforme, regulile ortografice vor fi reduse de la 212 la 112, cele de plasare a virgulei, de la 57 la 9, și elimină folosirea literei ß pe post de dublu "s".

Reforma se va aplica începînd cu anul acesta în toate școlile și administrația germană. Totuși, în landul Schleswig-Holstein, din nordul Germaniei, se va organiza un referendum pentru aprobarea acestei reforme, pe 27 septembrie.

Un val tsunami înghite sute de oameni

■ *valuri de 10m înălțime au măturat, practic, coasta de nord a statului Papua-Noua Guinee pe o întindere de 30 km*

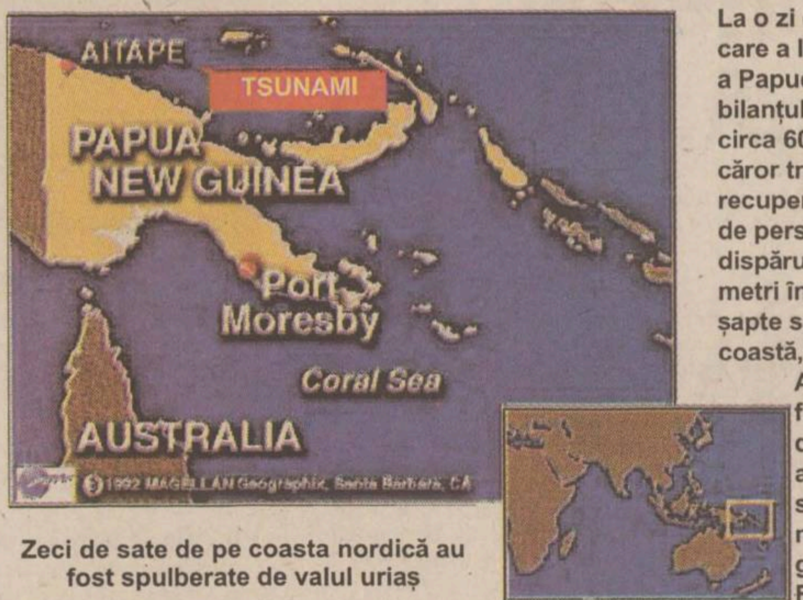

Zeci de sate de pe coasta nordică au fost spulberate de valul uriaș

La o zi de la valul tsunami care a lovit coasta de nord a Papuei Noua Guinee, bilanțul tragediei indică circa 600 de morți, ale căror trupuri au fost recuperate, alte cîteva sute de persoane fiind date dispărute. Un val de zece metri înălțime a devastat șapte sate din zona de coastă, în apropiere de Aitape, în regiunea fluviului Sepik, la 30 de minute după ce avusese loc un seism cu magnitudinea de 7 grade pe scara Richter.

Numeroase cadavre plutesc încă în apă, potrivit surselor oficiale, care apreciază că sute, poate chiar o mie de persoane au fost ucise. Majoritatea sătenilor au murit pe loc, în momentul în care valul uriaș s-a abătut asupra caselor lor.

Un avion Hercules C-130 al armatei australiene a început ieri, să transporte alimente și medicamente pe coasta de nord a țării, grav afectată de valul tsunami. Alte trei avioane au plecat ieri din Australia pentru a transporta produse de primă necesitate și alimente pentru supravietuitorilor, în mare parte răniți. Un număr de 50 de medici se vor îmbarca pe unul din aceste avioane pentru a trata răniții.

Valuri de zece metri înălțime au măturat, practic, coasta de nord a statului Papua-Noua Guinee pe o întindere de 30 km, distrugînd șapte sate. Mareea a fost provocată de un cutremur avînd o intensitate de 7 grade pe scara Richter, care a avut loc în largul coastei papuașe.

Sîmbătă, regina Marii Britanii, în al cărui domeniu intră și Papua-Noua Guinee, a adresat un mesaj de solidaritate cu locuitorii acestei țări. În mesajul adresat guvernatorului general, regina asigură familiile celor dispăruți de toată compasiunea sa.

Seismul de vineri seara, urmat la scurt timp de o replică puternică, a fost detectat de Centrul de seismologie din Hong Kong și de Centrul de Alertă Internațională din Hawaii, care supraveghează toate activitățile seismice de pe glob, dar specialiștii nu au putut detecta și unda tsunami care a urmat.

Lenin rămîne "chiriaș" în mausoleul din Piața Roșie

■ **înhumarea acestuia i-ar deranja pe nostalgici**

Înhumarea lui Lenin ar fi o măsură prematură, a apreciat, sîmbătă, vice-premierul rus Boris Nemțov, care a prezidat comisia guvernamentală însărcinată cu identificarea rămășițelor pămîntești ale țarului Nicolae al II-lea. Fiind întrebat, după îngroparea țarului și a familiei regale ruse, despre o posibilă îngropare lui Lenin, Nemțov a răspuns că ***"nu trebuie să ne grăbim să discutăm acestă chestiune". "Lenin va fi îngropat mai devreme sau mai tîrziu, dar trebuie să mai respectăm sentimentele celor care mai cred în comunism"*** a spus Nemțov. Corpul îmbălsămat al lui Lenin, decedat în 1924, este păstrat în mausoleul de granit construit în 1930, în Piața Roșie din Moscova.

Mire la 80 de ani

Președintele sud-african Nelson Mandela s-a căsătorit cu Graca Machel, văduva președintelui mozambican, sîmbătă, în ziua în care a împlinit 80 de ani, după ce în prealabil, purtătorul de cuvînt al lui Mandela a respins informația. Graca, care are 52 de ani, este considerată de Mandela drept cea care l-a ajutat "să înflorească". Cei doi s-au întîlnit la puțin timp după ieșirea lui Mandela din închisoare, în 1990. La moartea, în 1993, a lui Oliver Tambo, fostul președinte al Congresului Național African (ANC, azi la putere) și naș al copiilor lui Graca, Mandela a preluat dubla însărcinare a lui Tambo, atît la ANC, cît și față de copiii văduvei. Legătura lor amoroasă nu a fost dezvăluită decît mai tîrziu, după divorțul lui Mandela de soția sa, Winnie Madikizela-Mandela, din aprilie 1996. Mandela a prezentat-o pe Graca Machel drept "Prima Doamnă" a Africii de Sud de mai multe ori, mai ales cu ocazia unui turneu în Asia, în 1997.

Bangladeshul înghițit de ape

Noul val de inundații care au afectat Bangladeshul, în cursul nopții de sîmbătă spre duminică, a ridicat bilanțul victimelor la 82 de morți. Potrivit mai multor cotidiane din Bangladesh, inundațiile care au afectat cel mai recent mai multe regiuni din țară au provocat moartea a 25 de persoane, ceea ce ridică bilanțul total al intemperiilor la 82 de morți. Autoritățile locale nu au confirmat aceste cifre.

Majoritatea victimelor și-au pierdut viața în urma alunecărilor de teren cauzate de viituri, precum și în urma mușcăturilor de șerpi.

Armata a început o operațiune de reconstrucție a unui dig ce a cedat, vineri, provocînd inundarea unui număr de 50 de localități și distrugerea mai multor mii de case.

Potrivit autorităților, cotele apelor rîurilor se mențin la niveluri ridicate, existînd pericolul inundațiilor, mai ales în partea de nord-est a țării, cea mai afectată de ape.

Război la granița dintre Albania și Iugoslavia

■ *conflictul s-a soldat cu cel puțin 30 de morți*

Lupte violente între separatiștii albanezi din Kosovo și armata iugoslavă au avut loc, sîmbătă, la frontiera dintre Albania și Iugoslavia, soldîndu-se cu cel puțin 30 de morți.

Conform serviciului de informații al armatei iugoslave, luptele au izbucnit cînd un grup înarmat de circa 1.000 de separatiști înarmați a încercat să treacă granița dinspre Albania, fiind întîmpinați de un dispozitiv al armatei iugoslave.

Este pentru prima dată cînd se descoperă o încercare de trecere a frontierei de un număr atît de mare de persoane.

Incursiunea a avut loc în sud-estul regiunii Kosovo, în apropiere de localitatea Djeravica, într-o regiune muntoasă, un cunoscut culoar pentru arme și muniții din Albania spre Kosovo.

Membrii grupului intrus erau echipați cu arme și muniții și purtau uniforme ale Armatei de Eliberare din Kosovo (UCK).

Din rîndurile armatei iugoslave doar un caporal a fost grav rănit. Armata mai afirmă că, în timpul luptei s-a tras și de pe teritoriul Albaniei asupra ei. În cursul zilei de sîmbătă, guvernul albanez a denunțat "activitățile armatei iugoslave", la frontiera comună.

De la declanșarea conflictului din Kosovo, cantități importante de arme și muniții și un număr considerabil de voluntari au trecut granița cu Iugoslavia, alimentînd violența din provincie.

Guvernul de la Tirana declară că nu poate controla activitățile de la graniță, dar Belgradul acuză Albania de sprijinirea separatiștilor din Kosovo și mai ales a UCK.

În cursul după-amiezii de sîmbătă, Ministerul albanez de Interne a organizat un pod aerian cu ajutorul mai multor elicoptere, pentru transportarea la Tirana a cîtorva zeci de răniți.

Un corespondent AFP afirmă că răniții debarcați din elicoptere pentru a fi spitalizați în capitala Albaniei purtau uniforme ale UCK.

Intră în Dialog
și câștigurile îți ies în cale!

dialog GSM
pune vara la cale

În perioada 13 iulie - 15 august, Dialog îți oferă conectare gratuită la toate tipurile de abonament!

În plus, în primele două luni de abonament, primești lunar:

60 de minute gratuite pentru Dialog 600, Dialog 300 sau Dialog 150

30 de minute gratuite pentru Dialog 50

15 minute gratuite pentru Dialog Practic

5 minute gratuite pentru Dialog Week-end

Calea spre Dialog îți e deschisă!

AMATEOS	032-212697
AVATTI	032-213580
BETA LINE	032-271281
COMPACT	032-233983
ELECTRON SERVICE	032-222593
GIREXIM UNIVERSAL IAŞI	032-215981
GIROS	032-210872
GON	032-251712
ILS HOLDING IAŞI	032-217044
INFOSERVICE	032-144781
INTERELECTRIC	032-210036
KEN KEN	032-231556
LE MODELE	032-239003
MEDIA INVEST	032-117005
MIAMI INDUSTRIES IAŞI	032-215490
MONDO IAŞI	032-213989
OPEN SYSTEM	032-113545
QUARTZ	032-146152
SHARROM IAŞI	032-216330
TEC TELECOM	032-233910
UNIVERSAL RX	032-212660
WINNER GROUP	032-215589
NEI MONDO PAŞCANI	032-761604

dialog GSM Serviciul GSM pentru tine MOBIL ROM

203 33 33

Monitorul
Sport

Luni
20 iulie 1998

Moldovenii nu stau cu mîinile în sîn

Cu mai puțin de două săptămîni înainte de startul Diviziei A, cele cinci echipe din Moldova prezente pe prima scenă fotbalistică a țării au intrat în febra ultimelor pregătiri. Despre cum decurg acestea la Oțelul Galați, Ceahlăul Piatra Neamț, FCM Bacău, Foresta Fălticeni și FC Onești, citiți pe larg în pagina 4B a "Monitorului Sport".

Iașul, în haine noi

■ *FCM Politehnica Iași - FCM Bacău 2-0 (2-0), în meci amical*

Început cu o întîrziere de o oră, datorită unei pene intervenite în drum spre Iași la autocarul oaspeților, partida amicală dintre cele două echipe, disputată sîmbătă la prînz, a oferit un destul de agreabil spectacol spectatorilor (peste 1000) care au fost prezenți într-un număr mai mare decît în meciurile oficiale ale Politehnicii în trecutul sezon. Abia dați jos din autocar băcăuanii (fără antrenorul Florin Halagian care a lipsit din motive obiective după cum a spus antrenorul secund C. Ștefan) au început destul de lejer partida prilejuindu-le gazdelor, care au etalat o poftă de joc remarcabilă, să înscrie de două ori în startul partidei prin Cojocaru (min.4) și Dobrea (min.10). Interesantă a fost dispunerea formației din Copou în teren, cu doar doi mijlocași veritabili plasați pe centrul terenului, ei fiind însă ajutați pe flancuri cînd de așa-zișii apărători laterali, cînd de vîrfurile Dobrea și Stancu. Formația de primă ligă a mai echilibrat apoi disputa însă fără efecte pe tabela de marcaj. Cele mai mari ocazii ale unei prime reprize frumoase au fost irosite de Axinte (min.39 - Paraschiv a scos de pe linia porții balonul care se îndrepta spre plasă) și Dobrea (min.41). Ar mai fi de notat și accidentarea lui Trofin care, din fericire, nu este așa de gravă pe cît se bănuia atunci cînd băcăuanul a plecat în timpul meciului pentru a efectua o radiografie.

Pe fondul modificărilor intervenite jocul a mai pierdut din rtim, în partea a doua a jocului rezervele băcăuane încercînd să demonstreze că merită un tricou de titular. Oaspeții au obținut și un penalty (min.57) care însă a fost apărat de Dohot la șutul lui C. Pană.

Una peste alta, ieșenii au confirmat faptul că gîndurile de promovare pot să fie nu numai simple vorbe (suporterii locali au aplaudat deseori la scenă deschisă jocul favoriților și a noilor achiziții) iar băcăuanii și-au etalat valoarea după startul cu stîngul. La sfîrșitul partidei antrenorul gazdelor Ion Moldovan a plecat val-vîrtej pentru a ajunge la Constanța la nunta fiicei lui Petre Buduru (și a lui Denis Șerban) în timp ce C. Ștefan a spus: ***"Am intrat în teren profesori și am ieșit cu capul plecat. Lipsa de modestie se plătește și nu astfel vom putea ajunge într-o cupă europeană așa cum ne gîndim".***

Formațiile:

FCM Poli: Cîmpeanu - Abălașei, Paraschiv, A. Popescu, Petrache, Pașcovici - Botan, Bordeanu - Dobrea, Cojocaru, Stancu. Au mai jucat: Dohot, Grigorie, Cantea, Cotan, Drăgoi, Căunei, Tiron, Ionescu, Rudac, Istrate, Matincă.

FCM Bacău: Anton - Rotariu, Ciobanu, Popovici, Ardeleanu, D. Munteanu - Pavel, Trofin, Axinte - Scînteie, Petcu. Au mai evoluat: Bogdan, C. Pană, Zlati, Condurache, Bolfă, Ganea, Manta, Căpușă, Serea, Ciurlea, Stratulat, Ganț.

Au arbitrat ieșenii P. Enache, C. Groza, V. Stărică. **(Ovidiu MINEA)**

În imagine, Adrian Dobrea, autorul celui de al doilea gol al ieșenilor

Unii cu golurile, ceilalți cu ratările

■ *Bologna - FC Național 2-0 (2-0), în manșa 1 din turul III al Cupei UEFA Intertoto*

Stadion "Renato Dall'Ara", 12.000 de spectatori

Bologna: Antonioli - Paramatti (Boselli '69), M.Paganin, Mangone - Nervo, Ingesson, Marocchi, Magoni - Kolivanov (Cappioli '80), K.Andersson, Fontolan. Antrenor Carlo Mazzone

FC Național: Cr.Munteanu - P.Marin, Vochin, Pîrlog, Gh.Barbu, Ganea - Carabaș (Caramarin '87), Liță, Pogăcean (Coman '56), Pigulea - Axinia II (M.Savu '69). Antrenor: Florin Marin.

Cartonaș galben: Barbu.

Au arbitrat Sandor Piller - Gyorgy Koch, Ferenc Szekely (toți trei din Ungaria).

1-0, min.5: Kolyvanov execută un corner și, din marginea careului mic, Paramatti reia sec cu capul, fără speranțe pentru portarul Munteanu.

2-0, min.38: Rusul Kolyvanov se joacă cu fundașii români, centrează perfect pentru Ingesson și suedezul nu ratează din 6 metri.

Atmosferă de vacanță, fotbaliștii italieni considerînd meciul cu FC Național ca unul lejer, la Bologna vorbindu-se deja despre dubla cu Sampdoria, din turul următor. Bancarii le-ar fi putut da peste nas infatuaților macaronari, însă și-au dat seama cam tîrziu că formația italiană poate fi bătută. Antrenorul Florin Marin și-a așezat jucătorii în teren în formula 5-4-1, încercînd să țină de un rezultat cît mai strîns. Astfel, mai ales în prima repriză, bancarii au pasat la infinit, fără a ataca decisiv poarta apărată de norocosul Antonioli. De cealaltă parte, Mazzone a jucat cu trei vîrfuri, mizînd în atac pe înalții Kolyvanov, K.Andersson și Fontolan. Aceștia au fost, în general, bine marcați de fundașii români, cele două goluri fiind reușite de un fundaș și un mijlocaș, la capătul unor faze fixe. Prima repriză a fost dominată de gazde, italienii fiind redutabili în jocul aerian. Aici s-a și decis soarta partidei, pentru că, în plan tehnic, "naționaliștii" nu au fost cu nimic inferiori adversarilor. Divizia A de la noi nu este chiar la valoarea celei de-a treia divizii italiene, cum spun unii specialiști. În afara celor două goluri ar mai fi de semnalat în prima repriză ocaziile ratate de Fontolan și Axinia II, ex-nemțeanul ratînd dintr-o poziție ideală. În partea a doua a jocului, fotbaliștii de la FC Național s-au apropiat mult mai periculos de careul advers, ratînd cîteva bune situații de a reduce din diferență. Norocul i-a ocolit pe elevii lui Florin Marin (cît de mult s-a simțit lipsa lui Radu Niculescu!), Pigulea, Coman sau Marian Savu ratînd ocazii rarisime. Pigulea a fost blocat în momentul șutului, iar Coman și Savu au ratat singuri cu portarul. FC Național a reușit să înscrie o dată, prin Liță (direct din corner), dar golul a fost anulat pentru un fault la portar comis de Pigulea. În urma acestui rezultat, jucătorii români mai păstrează de doi bani speranțe de calificare, dar în retur altele vor fi datele problemei. Florin Marin va trebui să riște, iar italienii sînt redutabili pe contraatac.

Iată rezultatele celorlalte întîlniri disputate sîmbătă în Cupa UEFA Intertoto: Debrecen - Hansa Rostock 1-1; Auxerre - Espanyol Barcelona 1-1; Ruch Chorzow - Estrela Amadora 1-1; Valencia - Yaroslavl 4-1; Fortuna Sittard - Vorskla 3-0; Bastia - Altay Izmir 2-0; Lommel - Werder Bremen 1-3; Twente Enschede - Austria Salzburg 2-2; Vojvodina Novi Sad - Baltika Kaliningrad 4-1. Meciurile retur se vor disputa sîmbătă, 25 iulie. **(Daniel SIMION)**

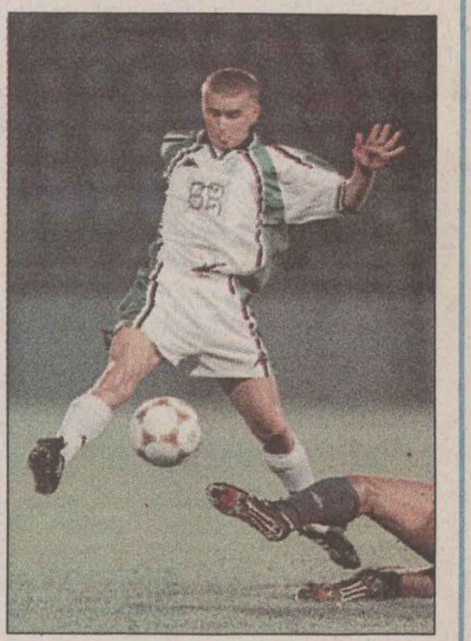
Cătălin Liță a fost unul dintre cei mai activi jucători bancari

Ronaldo a fost drogat înaintea finalei cu Franța!

■ *presa braziliană s-a lansat în cele mai neașteptate speculații*

Vedeta echipei naționale de fotbal a Braziliei, Ronaldo, a declarat că a luat sedative pe care nu le cunoaște înaintea finalei Cupei Mondiale cu Franța, disputată duminica trecută. ***"Doctorul mi-a spus că s-ar putea să fiu stresat sau prea agitat din cauza emoțiilor, așa că mi-a dat să înghit niște pastile despre care mi-a spus că sînt sedative"***, a declarat Ronaldo într-un interviu acordat canalului TV brazilian "Globo". Fotbalistul a confirmat că a avut convulsii puternice cu cîteva ore înaintea finalei, în camera sa de hotel.

"Nu-mi mai amintesc nimic din acele clipe. Dar cînd m-am trezit și am început să mă îmbrac pentru meci, aveam dureri îngrozitoare în tot corpul: mă durea spatele, mă dureau picioarele, peste tot..." Ronaldo a mai spus că a cerut cu insistență să fie introdus în primul unsprezece, după ce s-a odihnit timp de 30 de minute în pat, iar medicii au confirmat că nu are nimic grav. Antrenorul Zagallo a vrut inițial să-l oprească pe banca de rezerve, de frică să nu i se facă rău pe teren, dar, în cele din urmă, la insistențele lui Ronaldo și ale conducătorilor delegației, l-a titularizat pe acesta. După aceste declarații, mass-media braziliană s-a lansat în cele mai incredibile speculații, ajugînd pînă la a insinua că francezii l-au plătit pe medicul naționalei braziliene să-l drogheze pe Ronaldo! **(ICT)**

Cupa Davis și-a desemnat ieri semifinalistele

■ *SUA și Italia se vor întîlni pe pămînt american* ■ *cealaltă partidă: Suedia - Spania*

Echipele SUA și Italiei au obținut calificarea în semifinalele Grupei Mondiale a Cupei Davis, încă de sîmbătă, după ce s-au distanțat la 3-0 în fața adversarelor lor. Americanii, cu Jim Courier și Andre Agassi în mare formă, n-au avut mari probleme în compania Belgiei, oaspeții neopunînd o rezistență deosebită. Eroul disputei a fost din nou Courier, cel considerat omul cu noroc al echipei, SUA cîștigînd toate pînă acum toate cele 12 întîlniri în care a fost selecționat roșcatul Jim. Intrat în ultimul moment în echipa de dublu (după ce Reneberg s-a accidentat la genunchi, la un antrenament, fiind imediat operat), Courier a făcut un meci mare alături de Todd Martin. Extrem de mulțumit de rezultat, căpitanul echipei, Tom Gullikson, și-a exprimat intenția de a folosi aceeași formulă și în continuare. În semifinală (care va avea loc în perioada 25-27 septembrie), jucătorii americani vor primi vizita tenismanilor italieni. Ca și SUA, Italia s-a desprins rapid în întîlnirea cu Zimbabwe, de pe teren propriu, frații Black făcînd mai mult figurație pe zgura de la Prato. A treia calificată a fost desemnată ieri după-amiază, Spania avînd de așteptat ultimele meciuri de simplu pentru a înclina balanța disputei cu Elveția în favoarea sa. După ce vineri, în prima zi, spaniolii se distanțaseră la 2-0, grație victoriilor obținute la simplu de Moya și Corretja, sîmbătă a fost rîndul elvețienilor să cîștige, la dublu, prin Lorenzo Manta și Marc Rosset. Cea mai disputată întîlnire s-a disputat la Hamburg, acolo unde suedezii au obținut singura victorie în deplasare. Jonas Bjorkman (două victorii) și Thomas Enqvist punctînd la simplu, în timp ce nemții au avut doar satisfacția unui succes la dublu. Rezultate:

Jim Courier a adus din nou noroc echipei americane

■ Indianapolis: SUA - Belgia 3-0 (Jim Courier - Filip Dewulf 6-3, 7-6, 2-6, 6-3; Andre Agassi - Christophe Van Garsse 6-2, 6-2, 6-2; Jim Courier/Todd Martin - Xavier Malisse/John Van Herck 5-7, 6-2, 6-7, 7-6, 6-1).

■ Prato: Italia - Zimbabwe 3-0 (Andrea Gaudenzi - Wayne Black 6-3, 6-3, 6-4; Davide Sanguinetti - Byron Black 6-3, 6-3, 6-0; Andrea Gaudenzi/Diego Nargiso - Waine Black/Byron Black 1-6, 7-5, 7-5, 6-2)

■ La Coruña: Spania - Elveția 4-1 (Carlos Moya - Ivo Heuberger 6-1, 6-2, 6-1; Alex Corretja - Marc Rosset 6-1, 6-2, 6-2; Julian Alonso/Javier Sanchez - Lorenzo Manta/Marc Rosset 6-3, 3-6, 4-6, 7-5, 2-6; Moya - Rosset 7-5, 6-1, 7-5; Corretja - Bastl 6-0, 7-5)

■ Hamburg: Suedia - Germania 3-1 (Jonas Bjorkman - Tommy Haas 3-6, 6-7, 5-7; Thomas Enqvist - Nicolas Kiefer 6-3, 6-3, 7-5; Nicklas Kulti/Jonas Bjorkman - Boris Becker/David Prinosil 4-6, 7-6, 7-6, 6-4; Björkman - Kiefer 6-3, 4-6, 6-2, 5-7, 6-4)

Steffi revine în forță

■ Spaniola Conchita Martinez a cîștigat ieri turneul de la Varșovia, principala favorită învingînd-o în finală pe Silvia Farina (Italia, nr. 4) cu un clar 6-3, 6-0. În sferturi s-au înregistrat rezultatele: Henrietta Nagyova (Slovacia, nr. 3) - Cătălina Cristea (România) 6-0, 6-1; Magdalena Grzybowska (Polonia, nr. 7) - Joanette Kruger (Africa de Sud, nr. 2) 6-3, 6-2; Conchita Martinez (Spania, nr. 1) - Karina Habsbudova (Slovacia) 6-2, 6-4. Semifinale: Conchita Martinez - Henrieta Nagyova 6-2, 4-6, 6-2.

■ Rezultate înregistrate în semifinalele turneului de la Mahwah: Steffi Graf (Germania) - Fang Li (China) 3-6, 6-2, 6-2; Amanda Coetzer (Africa de Sud) - Jana Novotna (Cehia) 6-3, 7-6.

■ Turneul de la Palermo, dotat cu premii de 107.000 de dolari, s-a încheiat ieri cu victoria elvețiencei Patty Schnyder (nr.1), care a dispus de Barbara Schett după trei seturi, 6-1, 5-7, 6-2, la capătul a aproape două ore de joc . În semifinale, Schnyder o învinsese pe olandeza Miriam Oremans în două seturi, 6-1, 6-3, în timp ce Barbara Schett (Austria, nr. 3) dispusese de Barbara Rittner (Germania) cu 4-6, 6-4, 6-4.

Colaborare Steaua - Dinamo

■ *Denis Șerban s-a însurat cu fiica lui Petre Buduru*

Tînărul mijlocaș al echipei Steaua București, Denis Șerban, s-a căsătorit sîmbătă, cu Mădălina Patricia Buduru, fiica președintelui secției de fotbal al clubului Dinamo, Petre Buduru. Cei doi s-au prezentat în fața ofițerului stării civile la ora 14.00. La ceremonia de căsătorie civilă au participat aproape 200 de invitați. Cavalerul de onoare al fotbalistului a fost Tiberiu Curt, iar nașul celor doi este directorul de marketing al lui Dinamo, Cristi Borcea. Cununia religioasă s-a desfășurat la Catedrala Navigatorilor, iar la ora 20.00, la restaurantul Dorna, a avut petrecerea la care au fost invitate 600 de persoane. Deși printre invitați circula zvonul că la ceremonie ar veni și Gheorghe Hagi, acesta nu a putut onora invitația, din cauza declanșării unui mic incendiu lîngă locuința familiei sale, de pe strada Rîndunelelor.

sc IMPEX ROMCATEL sa
TRANSFORMATOARE TOROIDALE DE REȚEA 15W - 7500W
SISTEME DE ALARMĂ - DISPECERAT DE SUPRAVEGHERE ȘI INTERVENȚIE
În caz de furt sunteți despăgubit!
Păcurari, bl. 590 C, tel./fax: 145583, 211328, tel.: 211280
Dintr-o mulțime de variante noi v-o oferim pe cea mai bună!

- De ce să cheltuiți o grămadă de bani pe hidroizolații de slabă calitate executate prost?
--De ce să cheltuiți nervi și timp pentru a repara o hidroizolație compromisă?
SC "VPA TRETIM"
vă oferă soluția ideală:
MEMBRANE HIDROIZOLANTE ITALIENE și accesorii - garanție 10 ANI.
Cumpărați AZI tehnologia de mîine la PREȚURI DE IERI.
Informații și comenzi: Calea Chișinăului nr. 6 (SOMACO PREFABRICATE SA)
☎ 133468-145 orele 8.00-16.00; 092314677

Blonda
dumneavoastră
preferată
Klassbeer
produsă de BERE Păcurari
Gustul natural al berii

Informația înseamnă putere...
urmărește programul tv
electron
m.bit
zilnic
între orele 18³⁰–19³⁰
...Fii puternic! Informează-te!

COMPLEX HOTELIER UNIREA
În fiecare joi seara, de la orele 22⁰⁰, la
barul de noapte "UNIREA":
LADY'S NIGHT
streaptese masculin
numai pentru doamne: "BAD BOYS"
ACCESUL DOMNILOR PERMIS DUPĂ ORA 1⁰⁰
Rezervări la tel. 142110, int.1331, 1330

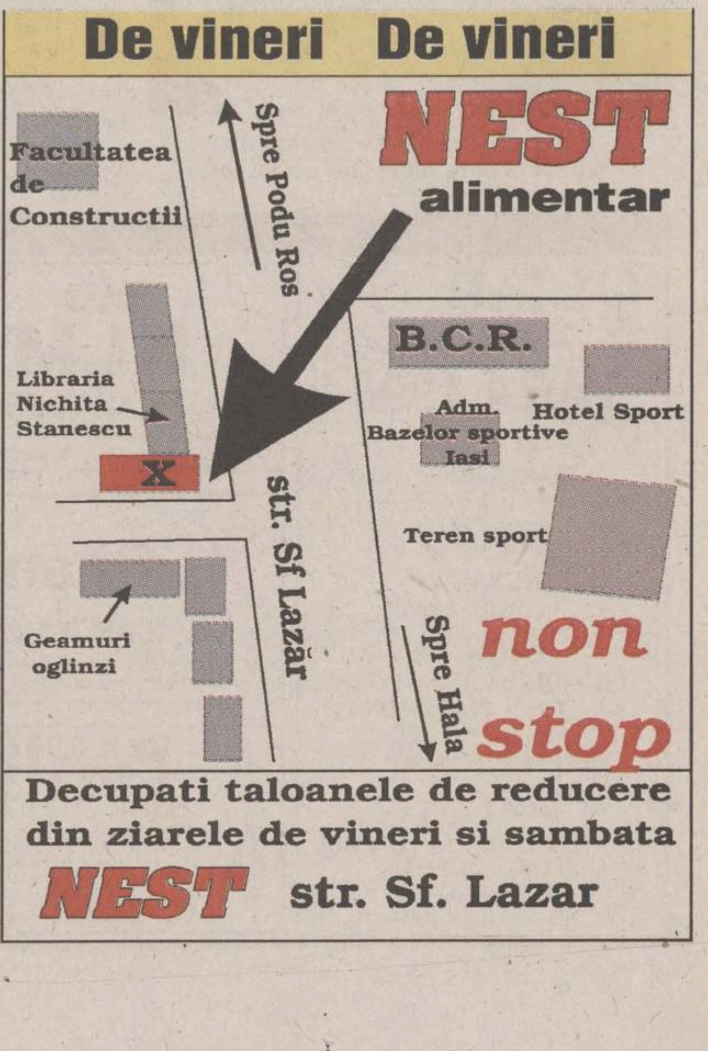
De vineri De vineri
NEST alimentar

non stop
Decupati taloanele de reducere din ziarele de vineri si sambata
NEST str. Sf. Lazar

Obsesiile Cupei Mondiale

■ *o sinteză subiectivă a Campionatului Mondial de fotbal "France 1998"*

Campionatul Mondial de fotbal a început sub zodia ineditului. O serie de întrebări planau asupra reușitei. Vor reuși francezii să înghită noua formulă de 32 de echipe?

Vor face față rețelele hoteliere, supraîncărcate, cererii imense de turiști? Va fi în măsură rețeaua informatică a Cupei să satisfacă necesitățile avide de informații, de orice natură, legate de cele 32 de tabere?

Competiția în sine a fost un succes deplin, cu micile deficiențe inerente. Pentru că nu există perfecțiune, chiar dacă cibernetica și inteligența artificială își vîră, tot mai insistent, terminalele. Pe plan mediatic, de pildă, fluxul informativ, a fost neașteptat de secetos, lucru care poate fi, însă, pus în legătură și cu secretomania din ce în ce mai evidentă, a tuturor delegațiilor. Nu mă refer aici la aberantul "silenzio stampa" de origine carpatină. În fond, pe anumite perioade și alte delegații au manifestat acest sistem păgubitor: Argentina, Croația, Germania, Japonia, culminînd cu finalul magistral al Braziliei care a înecat într-un ocean de fum bizarul episod legat de Ronaldo. Recordul de opacitate a fost realizat, însă, de Arabia Saudită, care nu a permis nici măcar accesul organizatorilor la antrenamente, de teama unor spioni mascați, deși fără "oamenii verzi" era aproape imposibil să te descurci prin labirinturile destul de stufoase ale organizării.

Obsesia mediatică, deci, era una dintr-un noian care a străbătut traseul Cupei, de la primul fluier a lui Garcia Aranda, pînă la finalul apoteotic, cu Deschamps sărutînd prețiosul trofeu. Care au fost deci, principalele obsesii ale competiției?

Obsesia bleu

Zinedine Zidane a fost, fără îndoială, cel mai activ jucător al naționalei Franței la acest Campionat Modial

Nici un francez nu-și ascundea, mai întîi dorința, apoi speranța și în fine certitudinea că echipa "cocoșului galic" va pune mîna pe găina cu ouă de aur. Drumul naționalei lui Aimé Jaquet a fost însă destul de sinuos, cu peripeții, surprize și emoții, înainte de a se încheia în triumf și nu seamănă de loc cu alte trasee, obișnuite, ale gazdelor Cupei Mondiale. Ca și toate celelalte 32 de echipe, Franța a susținut primele patru partide, în patru orașe diferite (excepția care a confirmat regula s-a numit Germania, care a disputat jocurile 3 și 4 la Montpellier). Despre arbitrajele părtinitoare, numărul cartonașelor înhățate de francezi dezminte orice idee prefabricată cu privire la atențiile fată de gazde. "Les bleu" au început, aparent în forță: două victorii cu un golaveraj de 7-0, în primele două partide. Faptul că acest scor a fost înregistrat împotriva a două "neofite" (deși despre "Bafana Bafana" s-au scris multe lucruri frumoase), faptul că, în jocul cu saudiții, cele patru goluri au fost rezultatul a 32 de șuturi spre poartă (din care 20 pe spațiul porții), faptul că, în ambele jocuri golurile răsuflării ușurate au venit pe final, a fost destul de bine mascat. Ca și abilitatea magicianului Jacquet de a învîrti obsedant pălăria cu numerele atacanților, în speranța unei formule ideale. Meciul cu felahii lui Carlos Alberto, deși cîștigat cu 4-0, a adus primul frison în tabăra bleu: obsesia Zidane.

"Ce ne facem fără «Zizou»?", era un leitmotiv agățat de toate buzele francezilor. Cel mai bun jucător al bătrînului continent comisese un fault impardonabil în jocul cu saudiții, a primit cartonașul roșu și, fiindcă mai avea un galben la pasiv, suspendarea sa pe două meciuri părea (și, în final, s-a dovedit) iminentă. Nu pentru meciul cu danezii erau îngrijorate gazdele, care nu putea periclita calificarea. Ci, pentru optimea cu spaniolii (cel puțin, așa se întrezărea, înaintea faimosului episod Nigeria - Paraguay). Amintirea sfertului de neuitat de la Euro'96, dintre Anglia și Spania, cîștigat de englezi numai la "loterie" și cu sprijinul arbitrilor, era încă vie. Apoi, în afară de Zidane, alți francezi (Petit, Deschamps, Blanc și Lizarazu) stăteau pe listele de așteptare ale suspendării. Este și motivul pentru care Jacquet a introdus o echipă de rezerve în meciul cu Danemarca, evitînd noi catastrofe gălbui. Lucrul acesta nu a ieșit prea mult în evidență, deoarece Franța a cîștigat și ultima partidă a grupei, iar "Bafana" a remizat cu saudiții. Altfel, echipa lui Memé ar fi fost cel puțin la fel de blestemată ca Nigeria, cea care pierzînd în condiții similare meciul cu Paraguay a barat drumul spaniolilor.

"Paraguay? Ei, și?". Scăpați de vîntul de peste Pirinei, francezii au dat-o pe comedie. 1958: Franța - Paraguay, 7-3. Acum, fără Zizou, va fi un 2-0 fără probleme. Dar, necazurile franceze păreau abia a începe. Cu o apărare draconică, cu un Chilavert în zi de grație, amerindienii lui Carpeggiani l-au înnebunit pe Jacquet. Totul părea perfect: cei patru de pe fund jucau la perfecție, jocul la mijloc, în special accelerările, mergea strună, numai că, acolo în față, cu toată combinatorica lui Memé, nimeni nu nimerea poarta: nici Djorkaeff, nici Diomède, nici Trézéguet, nici Henry, ca să nu mai vorbim de Guivarc'h, obsesia bretonă a antrenorului. Salvarea a venit de la acest încruntat Laurent Blanc, care s-a cunoscut că vine de la Marsilia, mai aproape de Italia.

Cannavaro, regina balului. Odată salvată de la naufragiu, Franța a fost cuprinsă brusc de obsesia italiană. "Nu jucați de loc rău, spuneau malițioșii cronicari transalpini. Vă lipsește un Vieri. Noi avem o echipă feminină, știm să rezistăm, să așteptăm și să dăm lovitura de grație. Voi atacați prada ca un marinar fioros, care n-a văzut portul de cîțiva ani buni. Vreți să finalizați repede, dar noi, italienii, sîntem maeștri în contracepție." Au dovedit-o din plin "fetițele" Costacurta, Maldini, Pessotto, Bergomi, dar mai ales "regina" Cannavaro. Iar Roberto Baggio, "madama" a fost la un centimetru de lovitura de grație. Dumnezeu, însă, s-a îmbrăcat în bleu. Pentru că el și numai el a fost autorul eliminării, la "loterie" a Franței. Nu Luigi Di Biagio, nici Fabien Barthez. Ci justiția divină, prefăcută într-o bară de lemn...

Bleu-brillant. Odată depășită Italia, complexele franceze au dispărut, iar "cocoșul" a început să cîrîie a triumf. Avertismentele presei ("Atenție! Croația nu e un cadou") n-au mai fost luate în seamă. Golul lui Suker, din minutul 46, n-a fost providențial. Providențial a fost Lilian Thuram, care a salvat, din nou, pe urmele lui Lizarazu și ale lui Blanc, onoarea terfelită a lui Guivarc'h, ultimul mohican din pălăria lui Memé. Garcia-Aranda a fost spurcat în toate felurile, pentru eliminarea lui Laurent Blanc, dar culoarea bleu estompase pe cea "azzură" și, în fond, trebuia să vină și ora lui Frank Leboeuf.

În finală, albastrul a fost mai strălucitor ca oricînd, mai ales că, la spartul tîrgului, Aimé a găsit atacantul ideal. Cine ar fi crezut că acesta se va numi Zinedine Zidane? Eliminarea lui Desailly, la fel de discutabilă ca și cea a lui Blanc a rămas în amintire. Franța a zdrobit Brazilia la un scor nemaiîntîlnit în istoria Cupei Mondiale (precedentul s-a înregistrat în 1958, cînd brazilienii au învins Suedia cu 5-2). Cocoșul galic a biruit toate obsesiile, dar, mai ales, cea mai imensă dintre toate, prin eternitate... Și despre care vom vorbi imediat!

Obsesia echipei în pătrățele

Blazevic a obținut în Franța un rezultat la care nici el nu se aștepta

Multă lume s-a întrebat de unde a răsărit această miraculoasă echipă a Croației, de parcă republica de la Adriatică ar fi fost o națiune de hotentoți emancipată acum din desișurile junglei africane. Se uită un lucru simplu: Croația este poate cea mai prețioasă parte a fostei Iugoslavii fotbalistice. (Prima echipă iugoslavă cîștigătoare de Cupă Europeană a fost Dinamo Zagreb). Că Jarni și Prosinecki au participat, acum opt ani la "Coppa del Mondo". Și că Davor Suker, deși rezervă la Real Madrid, este unul dintre cei mai mari speculanți ai fotbalului mondial, el cîștigînd titlul de golgeter, cu șase reușite. (Ciudată și această obsesie a cifrei șase, pe care, de 24 de ani, toți atacanții Cupei Mondiale se căznesc în zadar s-o depășească).

Echipa Croației a fost taxată cu afirmații nedrepte: că joacă speculativ, la distrugere, fără a provoca spectacol, așteptînd numai gafele adversarului. La "Coupe du Monde" am văzut multe echipe, în afara Croației și României, care își atrăgeau adversarul în cursă, prin sarabande exasperante de pase în propriul teren. Nici Brazilia nu a făcut excepție, ba chiar și Franța a realizat astfel de "scheme" în finală, înainte de momentele de glorie ale lui Zinedine. Cît privește spectacolul, să ne amintim fazele electrizante declanșate de Bilic, Asanovic și Stanic, în meciul cu România, sau golurile realizate de Jarni și Vlaovic în sfertul cu Germania. Nu-i așa că e o echipă interesantă Croația asta?

Echipa lui "Ciro" Blazevic poate fi învinsă, doar dacă adversarul se mobilizează serios ca Franța, în semifinala de pe "Stade de France". Ferească Dumnezeu s-o tratezi de sus, cum au făcut-o românii, nemții, sau olandezii...

Obsesia auriverde

"Dacă Brazilia ar putea participa cu patru echipe la Cupa Mondială, nici o altă țară nu ar avea acces în semifinale!". Această asertiune se aude pe toate meridianele globului și nu de azi, de ieri, ci de peste 50 de ani, de la lansarea acestui festival al fotbalului mondial. De vină este virtuozitatea nativă a fotbalului de pe plajele sud-americane, care a încîntat atît de multă lume, aducînd sentimentul la nivelul unui zgîrie nori, deasupra rațiunii. Fotbalul, însă, nu este o chermeză, nu este operetă, nici măcar un show Carlos Santana. Este luptă și multă, multă, transpirație. În istoria agitată a Cupei Mondiale, Brazilia a cucerit fără drept de apel marele trofeu, numai atunci cînd s-a găsit omul-cheie care să pună ordine în debandada de driblinguri amețitoare, de fente și de pătrunderi artistice ale "vrăjitorilor" de pe Copacabana. A fost grăsunul de Vicente Feola (în 1958) secondat de lucidul Didi și urmat peste patru ani de Zezé Moreira, apoi a fost triada Zagallo - Gerson - Pelé, în 1970. Victoria de acum patru ani, din America, nu este concludentă, în opinia cronicarului. Acum, însă, cu trei sferturi de echipă hîrșită în ligile europene, cu Rivaldo, Denilson, Dunga, Sampaio și, mai presus de toți, inegalabilul Ronaldo, cine le-ar mai putea sta în cale? Marota aceasta și-a dovedit viabilitatea în două partide: cu Maroc și Chile, echipe ce păreau învinse dinainte. (De fapt, cronicarii brazilieni prezenți în Franța spuneau că ei nu se tem decît de Italia și Argentina).

În finala cu Franța, Taffarel a văzut mingea intrîndu-i în poartă de trei ori

În realitate, brazilienii au suspinat din greu în fața tuturor echipelor europene pe care le-a întîlnit. Pentru a trece de scoțienii cei neserioși, "cariocas" au beneficiat de două erori grave ale unei defensive îmbătrînite și fragile. Meciul cu Norvegia a fost pierdut, dar acesta intră la un alt gen de "obsesii". Cu Danemarca a fost nevoie de un randament maxim la capitolul inspirație din partea "călăului" Ronaldo, a "servantului" Rivaldo și a lui Bebeto, care seamănă mai mult a speculant din stirpea lui Suker, decît a vrăjitor brazilian. Semifinala cu Olanda a fost cîștigată de un portar în zi de grație. ("Sao Taffarel", titra "O Globo", probabil unicul elogiu adus vreodată unui portar îmbrăcat în verde-auriu). În sfîrșit, finala cu Franța, pierdută cu 0-3, a adus cronicarului împlinirea unui vis de decenii: umilirea obsesiei braziliene, vîlva produsă în jurul amețelilor lui Ronaldo neputînd de loc semăna a paleativ. La sfîrșitul finalei, jucătorii brazilieni desfășurau o pancartă uriașă pe care scria: "Havelange, o futebol te ingraça!" (lumea fotbalului îți mulțumește!). Poate că acest elogiu seamănă a premoniție. La acest Campionat Mondial, echipele din lumea a treia, atît de iubite de fostul președinte al FIFA, (inclusiv măreața Nigerie) au fost, întradevăr, echipe mici. Și, poate că numai dacă Europa ar fi ștearsă de pe harta fotbalistică a lumii, Brazilia ar reuși să intre cu patru echipe în semifinale.

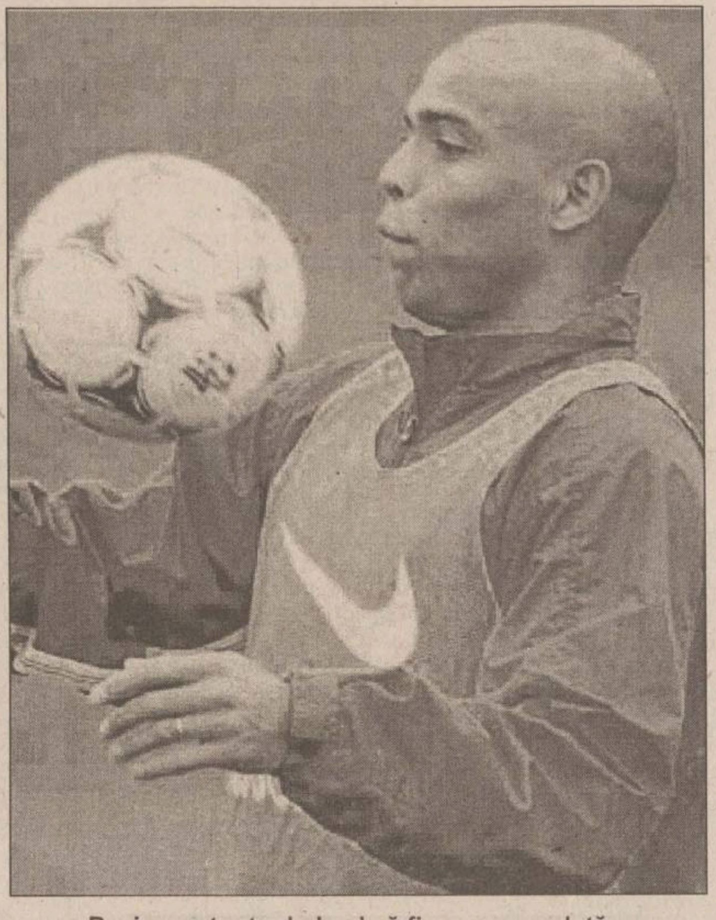

Deși se aștepta de la el să fie marea vedetă a Mondialului, Ronaldo a alternat evoluțiile bune cu cele mediocre

Obsesia blaturilor

Legată de eterna obsesie auriverde, aceasta nu a ezitat să apară mai ales după înfrîngerea brazilienilor în fața Norvegiei, care a declanșat atît de mediatizata "tragedie marocană". Apoi, jocul slab al rezervelor nigeriene în partida cu Paraguay-ul, care a determinat eliminarea Spaniei și un culoar mai liniștit pentru "les bleus" nu a fost scutit de comentarii ironice. Se fac, oare, aranjamente, pînă și la un Campionat Mondial? În istorie se cunosc patru cazuri scandaloase, care se pot împărți în două categorii.

Primele două sînt Brazilia - Iugoslavia (1-1) în 1954 și Germania - Austria 1-0 în 1982, asupra premeditării lor neplanînd nici un dubiu. Acum 44 de ani, egalul acela era singura modalitate pentru cele două echipe de a-și asigura calificarea fără bătăi de cap, eventuala învinsă urmînd a fi susținut un baraj cu Franța. Rezultatul din 1982 a fost unica soluție pentru cele două națiuni germanofone de a elimina pacostea algeriană de pe capul lor și a se califica liniștite în faza a doua. În ambele cazuri, elementul pecuniar se exclude, rămîne doar coincidența de scop, iar vina nu o poartă decît sistemul deficitar de organizare. După Brazilia - Iugoslavia, sistemul competițional a fost modificat, iar "pactul pangerman" din 1982 a fost scînteia care a determinat hotărîrea ca ultimele meciuri ale unei grupe să se desfășoare simultan.

Al treilea astfel de "blat" era să coste calificarea României în ediția italiană din 1990.

Camerunul, cu două victorii la activ, a fost surclasată de URSS cu 4-0, în speranța că Argentina va învinge România. Nu s-a întîmplat așa ceva, Balint a egalat la timp echipa sud-americană, rușii s-au întors acasă, dar faptul rămîne și este explicabil (dar nu scuzabil!) prin naționalitatea identică a antrenorilor implicați, Lobanovski și Nepomniacii.

În sfîrșit, scandalul cel mare a fost în 1978, cînd Argentina a învins cu 6-0 echipa din Peru, devansînd Brazilia la golaveraj și ajungînd în finală. Este poate singurul caz de tranzacție fotbalistică în toată regula din istoria Cupei Mondiale.

Revenind la Coupe du Monde, să spunem că - pînă la proba contrarie - Nigeria nu a făcut altceva decît Franța sau România, menajîndu-și unii titulari într-un moment cînd aveau calificarea în buzunar. (Ce pretenții poți avea la Oruma și Iroha, dacă, peste cîteva zile, vulturii cei mai clonțoși au fost umiliți de Danemarca?). Cît despre Brazilia, presupunerea pare și mai ilară. "Seleçao" a jucat meciul cu norvegienii cu echipa de bază, din care a fost menajat doar Aldair și a lipsit Sampaio (suspendat). Ziariștii brazilieni m-au privit ca pe unul picat din Lună, cînd le-am amintit de asemenea speculații. ***"Dumneata știi cîtă lume îl blestemă acum pe Zagallo?"*** Și toate astea, pentru ce? De dragul Marocului?

Nu pot încheia acest capitol fără a consemna inepția inepțiilor. Sondaje și parasondaje arată că multă lume crede că finala Franța - Brazilia a fost trucată. Or, asta nu mai e obsesie ci curată "brazilită cronică!"

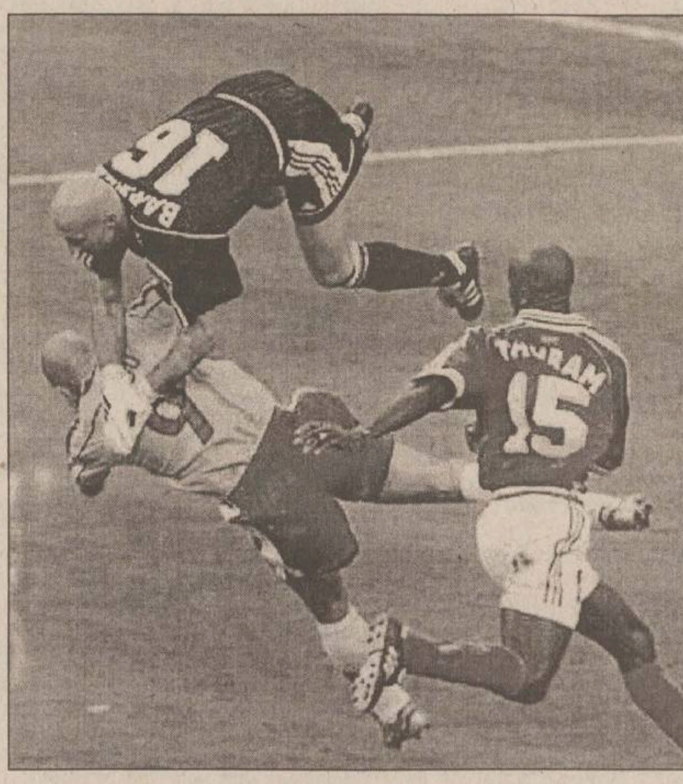

Violența acestei faze, în care Barthez plonjează ca un kamikadze, demonstrează că finala a fost departe de un aranjament

TURISM

OLIMP - IAȘI
Str. Gavril Muzicescu nr. 6, bl. 7A, mezanin (fundație, deasupra Universității Petre Andrei),Tel: 215524, 215539
VARA 1998 !
TURCIA:
ANTALYA; KUSADASI
Hotelurí de 2, 3, 4, 5 stele; masa opțional
Sejur la alegere; Prețuri convenabile
Servicii ireproșabile
KUSADASI
16 - 25.08.; autocar
GRECIA:
HALKIDIKI; CRETA; CORFU;
KATERINI; PLATAMONAS;
Hoteluri,vile; masa opțional
Sejur la alegere; Asigurăm viza
ROMÂNIA:
MAMAIA; NEPTUN; OLIMP;
EFORIE; JUPITER;
VENUS; SATURN
Sejur de 6, 10, 12 zile; masa opțional

KLM
PRIN ICAR TOURS
Str. Costache Negri 43-parter, tel/fax: 216.319
Rezervări non stop: 094/606.426

Lufthansa
PRIN ICAR TOURS
Str. Costache Negri 43-parter, tel/fax: 216.319
Rezervări non stop: 094/606.426

PARIS
ZBOR CHARTER
(în fiecare vineri)
PRIN ICAR TOURS
Str. Costache Negri 43-parter, tel/fax: 216.319
Rezervări non stop: 094/606.426

PROSPER MERIDIAN
LITORAL - MUNTE
toate stațiunile
AGROTURISM
Italia - Spania - Israel - Grecia
Turcia - Ungaria
Iași, str. Arcu 25, sc. B, parter (mai jos de legătorie), tel: 032/211060, 112538

INSTANTANEU
rezervări și eliberări de bilete
AVION / AUTOCAR

litoralul
României
Greciei
Turciei
ATLANTIC TURISM COMPANY
Iași, bd. Ștefan cel Mare B1-B2 galeriile comerciale, mezanin
032/21.38.72

OFERTĂ SPECIALĂ !
CATALOG SEMNAL
"TOTEM - O VACANȚĂ MINUNATĂ"
Litoral - Munte -Agroturism - Echitație - Yachiting - Scufundări - Aventură - Tratament balnear - Odihnă - Pelerinaje religioase - Tururi culturale - Orașe europene: Eurocity
România-Italia-Austria-Irlanda
Portugalia-Spania-Israel-Tunisia
Maroc-Malta-Elveția-Franța
Germania-Turcia-Cipru-Slovenia
Croația-Grecia-S.U.A-Ungaria
Țările nordice-Anglia
PLECĂRI GARANTATE!

ITALIA
Transport aerian
TARIFE SPECIALE:
BALKAN, LUFTHANSA
TAROM, ROMAVIA,
AIR FRANCE, EMIRATES
AUSTRIAN AIR LINES,
TURKISH AIRWAYS
BRITISH AIRWAYS
Alitalia
swissair
MALEV Hungarian Airlines
KLM
CSA CZECH AIRLINES

Transport autocar:
TARIFE SPECIALE
ITALIA, ELVEȚIA
Germania, Spania,
Franța, Portugalia
Anglia, Austria,
Scandinavia,
Benelux, Irlanda
DOUBLE T
EURO TIME
ATLASSIB
Touring
EUROPABUS

Litoral '98
Costinești, Neptun, Saturn,
Mamaia, Venus, Olimp,
Eforie Sud, Eforie Nord,
Jupiter
Delta Dunării
Sinaia, Izvoru Mureșului,
Lacu Roșu, Slănic Moldova,
Vatra Dornei, Băile Tușnad,
Băile Felix, Predeal,
Bușteni, Covasna, Durău,
Poiana Brașov

TOTEM AGENȚIE DE TURISM
Str. Păcurari nr. 8 (la 50 m de Biblioteca M. Eminescu), tel.: 032/217380, tel./fax: 032/213545, totem@mail.dntis.ro

Monitorul Publicitate

Secțiunea D

Ștef agenție imobiliară

str. Lăpușneanu, nr. 16

Tel: 215933; 216749 program 8-20

CENTRU-COPOU

■ 1 cameră, D, 36 mp, 4/6, faianță-gresie baie-bucătărie, parchet, telefon, telecablu, balcon, boxă subsol, Independenței, 13.000 USD. (2291)

■ 1 cameră, D, 42 mp, 1/8, faianță-gresie baie-bucătărie, parchet, telefon, telecablu, balcon închis, C. Civic, 14.000 USD. (2133)

■ 2 camere, D, 50 mp, 3/4, faianță baie-bucătărie, gresie baie, parchet camere + bucătărie, telefon, telecablu, balcon închis, Tg. Cucu, 100 milioane lei. (2312)

■ 2 camere, D, 56 mp, 8/9, faianță-gresie baie-bucătărie, parchet, 2 balcoane, Piața Unirii, 120 milioane lei. (2168)

■ 2 camere, D, 60 mp, et. 4, faianță, gresie, telecablu, telefon, 2 balcoane închise, Hală, 21.000 USD, neg. (1914)

■ 2 camere, D, 60 mp, et. 1, faianță, gresie, parchet, balcon închis, ușa la intrare schimbată, bine întreținut, zona Hală, 24.000 USD. (1904)

■ 3 camere, circular, 70 mp, 2/6, faianță baie-bucătărie, gresie baie, parchet, telefon, telecablu, Piața Unirii, 200 milioane lei. (2337)

■ 3 camere, D, 4/4, 70 mp, faianță baie-bucătărie, linoleum, telefon, telecablu, balcon închis 12 m, Sf. Lazăr,125 milioane lei. (2211)

■ 3 camere, D, 1/2, 60 mp, faianță baie, parchet 2 camere + 1 cameră mozaic, telefon, telecablu, Copou, 130 milioane lei. (2191)

■ 3 camere, D, 80 mp, parter înalt, faianță-gresie baie-bucătărie, parchet, boxă subsol, bun pentru sediu firmă, lîngă biblioteca "M. Eminescu", 30.000 USD.

GARĂ-AUTOGARĂ

■ 1 cameră, D,34 mp, et. 1, faianță-gresie baie-bucătărie, parchet, telecablu, balcon, Autogară, 66 milioane lei. (2339)

■ 1 cameră, D, 40 mp, 3/4, parchet, telefon, telecablu, balcon închis, Autogară, 80 milioane lei. (2251)

■ 2 camere, circular, 50 mp, 4/4, faianță-gresie baie-bucătărie, parchet, telefon, telecablu, balcon închis, boxă, garaj, Gară, 110 milioane lei. (2237)

■ 3 camere, SD, 76 mp, 7/11, faianță baie, pacrhet, telefon, telecablu, 2 balcoane, Centru, 180 milioane lei. (2063)

■ 3 camere, D, et. 8, faianță baie-bucătărie, cu fața la stradă, parchet, balcon mare de 20m, zona Gară, 140 milioane lei, neg. (1996)

■ 4 camere, D, 90 mp, et. 3, parchet, 3 balcoane, Autogară, la vile, 250 milioane lei. (2367)

PĂCURARI-CANTA

■ 1 cameră, D, 40 mp, 1/4, faianță+gresie baie-bucătărie, parchet, telefon, telecablu, balcon, Canta, 55 milioane lei. (2164)

■ 2 camere, SD, 48 mp, parter, faianță baie-bucătărie, linoleum, telefon, Păcurari, 58 milioane lei. (2315)

■ 3 camere, D, 70 mp, et. 6, parchet, telecablu, balcon pe 2 camere închis, Păcurari, 72 milioane lei. (2313)

■ 3 camere, D, 66 mp, parter, faianță, gresie, 2 băi, parchet, balcon închis, boxă subsol, Canta, 85 milioane lei. (1941)

PODU ROȘ-CANTEMIR

■ 1 cameră, 1/4, faianță-gresie baie-bucătărie, linoleum, telefon, telecablu, balcon închis, P. Nicolina, 48 milioane lei. (2156)

■ 1 cameră, parter, zona Țesătura, parchet, bun pentru cabinet avocatură, notariat, medical, birouri firmă, 35 mp, 40 milioane lei, neg. (2121)

■ 2 camere, SD, 40 mp, 1/4, faianță bucătărie, parchet, telefon, balcon închis, Primăverii, 56 milioane lei. (2357)

■ 2 camere, SD, 4/4, faianță+gresie baie-bucătărie, parchet, telefon, telecablu, 75 milioane lei. (2042)

■ 4 camere, D, 89 mp, 3/4, faianță+gresie baie-bucătărie, parchet, telefon, telecablu, balcon închis, Podu Roș, 170 milioane lei. (1967)

TĂTĂRAȘI-METALURGIE

■ 1 cameră, 30 mp, 1/4, faianță bucătărie, linoleum, telefon, telecablu, balcon închis, Metalurgie, 40 milioane lei. (2349)

■ 1 cameră, 32 mp, parter, faianță baie + parțial bucătărie, telefon, telecablu, baie cu duș, Metalurgie, 35 milioane lei, cu posibilitatea de a se vinde în rate. (2213)

■ 4 camere, SD, 100 mp, 2/4, faianță+gresie baie-bucătărie, parchet camere + hol, telefon, telecablu, 3 balcoane, 2 băi, V. Lupu, 24.000 USD. (2202)

■ 4 camere, D, 78 mp, parter, parchet, telefon, telecablu, 2 băi, 90 milioane lei. neg. (1869)

ALEXANDRU-DACIA

■ Garsonieră, 28 mp, parter, parchet, balcon închis, Alexandru, 32 milioane lei. (1982)

■ 2 camere, ND, 36 mp, 9/10, faianță parțial baie-bucătărie, parchet, telefon, telecablu, balcon închis, Alexandru, 60 milioane lei. (1923)

NICOLINA-CUG

■ Garsonieră, 30 mp, et. 1, parchet, baie, bucătărie, balcon închis, ușa de la intrare schimbată, foarte curată, Nicolina I, 38 milioane lei. (1986)

■ 1 cameră, 32 mp, 4/4, faianță+gresie baie, telefon, telecablu, balcon închis, baie cu cadă, Nicolina, 38 milioane lei. (2344)

■ 4 camere, D, parter, parchet, telecablu, boxă la subsol, curat, CUG, 95 milioane lei. (1961)

CASE-TERENURI

■ Casă 5 camere, cu etaj, deosebită, din cărămidă, acoperită cu tablă, cu 112 mp teren aferent, garaj transformat în centrală termică cu gaz metan. Camerele sînt dispuse astfel: parter - living, hol, cameră, bucătărie, baie; etaj - două dormitoare, balcon închis, baie serviciu, cameră. Toate camerele, inclusiv holurile sînt cu parchet, balcon închis. Casa este recent renovată, Copou, 70.000 USD, neg. (2400)

OFERTĂ SPECIALĂ

■ Vilă de lux, în zonă semicentrală, în curs de finisare, pe trei nivele, cu o suprafață construită de 440 mp, compusă din: 8 camere, două băi, două bucătării, garaj, centrală proprie pe gaz metan. Vila se poate și închiria pe o perioadă mai lungă. Preț neg. Se acceptă variante diverse.

■ Casă 2 camere, din chirpici, acoperită cu tablă, bucătărie și hol, 2000 mp teren, la 40 km de Iași, 15 milioane lei. (2363)

■ Casă 3 camere, din cărămidă, acoperită cu tablă, gaz la sobe și bucătărie, apă, telefon, 460 mp, zonă semicentrală (str. Culturii), 260 milioane lei. (2130)

■ Casă 12 camere, în Valea Lupului, din cărămidă, acoperită cu tablă, două intrări, fîntînă, două băi, clădire cu centrală termică, subsol garaj, două beciuri, 500 milioane lei. (2035)

■ Casă 3 camere, baie, bucătărie, 160 mp teren, parter+etaj, sobe cu lemne, Podul de Fier, 130 milioane lei. (1927)

■ Casă 3 camere, baie, bucătărie, 500 mp, teren, zonă centrală, 650 milioane lei. (1837)

■ Casă 2 camere, cu sobe și pardoseală, baie, bucătărie, 380 V, 220 V, fîntînă în curte, beci, 2700 mp teren, Breazu, 125 milioane lei. (2307)

■ 1362 mp teren, cu autorizație de construcție, canalizare, apă, zona Țicău. Preț neg. la fața locului.

■ 500 mp teren, cu 13 m deschidere la stradă, cu deschidere la două străzi, aprobare de gaz metan, aprobare canalizare, curent 220-380 V, C. Civic, preț negociabil la fața locului. (2485)

■ 310 mp cu casă nelocuibilă, cu apă și curent electric, multe avantaje ca poziție, zonă semicentrală (Podul de Piatră), 45 milioane lei, neg. (1971)

■ 435 mp, zonă centrală, 45 USD/mp. (1979)

■ 50.000 mp, cu 300 m deschidere la Marea Neagră, la 12 km de Constanța, 35 USD/mp. (1876)

SPAȚII COMERCIALE

■ SC cu carmangerie, utilată complet (momentan funcționează) în zonă centrală și cu punct de sacrificiu în afara orașului, toate acestea la 20.000 USD, neg.

■ 130 mp, nefinisat, zonă centrală, 95000 USD. (2326)

■ Spații 80 mp, ce funcționează în Dancu - carmangerie cu wc, 55 milioane lei. (2264)

■ Hală 100 mp, cu 4 m înălțime, pe 1800 mp teren, din cărămidă, cu fundație pentru două nivele, cu gard de beton, 380 V, 220 V, acoperită cu tablă, pardoseală din beton, posibilitate de apă.

■ 216 mp sp. comercial + 650 mp teren. Sp. comercial este dispus pe parter + etaj, cu gaz metan, încălzire centrală, Tătărași, 120.000 USD, neg. sau 6 USD la închiriere (2107)

■ 112 mp, zona Hala Centrală, 120.000 USD, neg. la vînzare sau 1000 USD/lună la închiriere.

■ 300 mp spațiu comercial ultracentral, dispuși pe demisol și parter, bun ptr. sediu de bancă, sediu de firmă, 2 miliarde lei, neg. (2060)

ÎNCHIRIERI

■ Casă 6 camere, Sărărie, 500 USD/lună, neg. (2452)

■ Casă 3 camere, baie, bucătărie, terasă, gaz metan, Tg. Cucu, 500 USD/lună, neg. (2389)

■ Apartament 5 camere, garaj, boxă, telefon, telecablu, et. 1, Agronomie, 400 USD/lună. (2324)

■ O cameră, D, 40 mp, et. 5/8, mobilat, Păcurari, 100 USD/lună, neg. (2293)

■ Apartament 2 camere, et. 7, Autogară, mobilat, telefon, telecablu, frigider, aragaz, balcon 13 m, 185 USD/lună. (2282)

■ Casă 2 camere, în vilă, cu gaz metan, cu 60 mp teren, închiriere pe 10 ani - 250 milioane lei. (2299)

COMPANIA IMOBILIARA

IASI, HOTEL "UNIREA" CAM 106

TEL/FAX:032-21.62.62

CASTER

SIGURANTA-PROFESIONALISM-CALITATE

TERENURI

PĂCURARI

■ 1 ha Popas Păcurari, bun ptr. construcție casă, se vinde parcelat, 40 mii lei/mp. (5034)

■ 1750 mp, înainte de Popas Păcurari, 12 m deschidere la șosea, ptr. construcție, 10 USD/mp, neg. (5123; 5079)

■ 1250 mp, 17 m pînă la parcul Daewoo, 20 m deschidere la șosea. (5129)

■ 5000 mp, la ieșirea din Păcurari, 70 m deschidere la șosea, cu certificat de urbanism, 15 USD/mp, neg. (5106)

■ 600 mp, 30 m deschidere la stradă, Păcurari, vizavi de Centrul de Afaceri. (5054)

■ 1310 mp, la ieșirea din Păcurari (pe stînga, după postul de poliție), 50 mp deschidere la strada principală, acces la calea ferată, 20 USD/mp. (5084)

■ 1400 mp Păcurari (în spatele cofetăriei Mimoza, vizavi de construcția Amicii), posibilități apă, canal, puțin în pantă, beci 25 m adîncime, 10 USD/mp. (5001)

■ 2500 mp Păcurari, lîngă Eurogaz, toate facilitățile, 30.000 lei/mp. (5058; 5127)

■ 5000 mp Păcurari, vizavi de Antibiotice, 40 m deschidere la stradă, 20.000 lei/mp, neg. (5037)

■ 13800 mp Rediu Tătar, lîngă ferma de partid, 19.000 lei/mp, neg. (5038/37)

■ 600 mp, piața Păcurari, deschidere la două străzi, posibilitate gaz, canalizare, teren drept, 40.000 neg. (6105)

■ 390 mp Canta, lîngă BJATM, cu certificat de urbanism, 32.000. (5103)

■ 300 mp, Fundație, intrare spre Păcurari, 50 USD/mp, ușor neg. (5009)

PODU ROȘ-CANTEMIR-NICOLINA

■ 310 mp T. Neculai, cu autorizație de construcție, toate facilitățile, ideal pentru construcție, 270.000 lei, neg. (5145)

■ 1400 mp, 25 m deschidere la Șos. Nicolina, cu certificat de urbanism, 10 USD/mp, neg. (5131)

■ 320 mp, Primăverii, 5500 USD. (5088)

■ 500 mp, N. Iorga, cu certificat de urbanism, 23 m deschidere la stradă, 50 USD/mp, neg. (5043)

■ 466 mp, Șos. Nicolina, ideal pentru vulcanizare, spălătorie auto, 25.000 lei/mp, neg. (5099)

■ 410 mp, Nicolina, 60 m deschidere la stradă, posibilitate apă, gaz, formă dreptunghiulară, 90.000 lei/mp. (5024)

■ 532 mp, Nicolina-CUG, deschidere la două străzi, 20x30, 10 USD/mp. (5095)

BUCIUM

■ 2500 mp cu deschidere la Șos. Bucium și la parcarea Plopii fără Soț, canalizare, gaz, curent electric, teren drept, 25 USD/mp. (5112)

■ 900 mp, 20 m deschidere la șos. Bucium, teren drept, vizavi de hanul "Trei Sarmale", 15 USD/mp. (5140)

■ 1760 mp, 50 m deschidere la șos. Bucium și la stradela Motel, 4 USD/mp. (6113)

■ 5000 mp, 600 m după postul de control, 68 m deschidere la șos. Bucium, teren drept, 23 USD/mp, neg.

■ 9600 mp, vizavi de motelul Bucium, deschidere 130 m, la DN 24, 8 USD/mp, neg. (5110)

■ 5200 mp, cu deschidere 89 m, la terenul și 89 m la drumul forestier, 7 USD/mp, neg. (5110/11)

■ 5000 mp Bucium, la 2 km de hanul "Trei Sarmale", la șosea, 35.000 lei/mp, neg. (5093)

■ 1250 mp Bucium, în apropiere de hanul "Trei Sarmale", 80.000 lei/mp, neg. (5041)

■ 1000 mp Bucium, Plopii fără Soț, cu certificat de urbanism, 20 USD/mp. (5004)

■ 1100 mp, Bucium, lîngă IVV, 75.000 lei, neg. (5034)

■ 5000 mp, Bucium, Vinalcool, 40 m deschidere la stradă, 50.000 lei/mp, neg. (5063)

■ 1000 mp, Bucium, vizavi de spitalul "Clunet", 20 m deschidere la stradă, construibil, cu certificat de urbanism, 9 USD/mp, ușor neg. (5016)

■ 2250 mp, Bucium-motel, 40 m deschidere la stradă, ptr. construcție turistică, 25 USD/mp. (5040)

■ 2800 mp, 30 m deschidere la stradă, comuna Bîrnova, teren drept, zonă turistică, 30.000 lei/mp, ușor neg. (5019)

ALTE ZONE

■ 500 mp, Bularga, teren drept, 18 m deschidere la stradă, islaz, toate facilitățile, 50.000 lei/mp, neg. (5122)

■ 2400 mp, Breazu, teren drept, 1000 mp, Aroma Viilor, 15.000 lei/mp. (5071)

■ 3 ha Breazu, la șosea, 30 m deschidere la stradă, aproape de stațiunea experimentală, 15.000 lei/mp. (5027)

■ 735 mp Cîrlig, la 3 km de Sărărie, 12.000 lei/mp. (5065)

■ 1 ha com. Dobrovăț, la șosea, 9000 lei/mp. (5093)

■ 5000 mp, Tomești, imediat după barieră, bun ptr. producție sau prestări servicii, 85 m deschidere la stradă și 59 adîncime, gaz, apă, telefon, curent electric, linie secundară de cale ferată, în apropierea zonei libere comerciale Iași-Holboca, 3 USD/mp, fix. (5062)

SPAȚII COMERCIALE

■ 480 mp, Nicolina-CUG, la stradă, gaz, canalizare, grup sanitar, liber, 600 milioane lei, posibilitate rate: 200 milioane avans, cu achitare integrală în 2 ani. (5142)

■ P+1, 134 mp, 3 camere, baie, bucătărie, canalizare, centrală proprie, 650 mp teren, la 300 m de piața "Doi Băieți" 600 milioane lei sau posibilitate de închiriere, 1300 USD/lună.

■ 70 mp, Autogară, la stradă, ideal ptr. birouri, sediu firmă, 420 milioane lei, neg. (5036)

■ 120 mp Alexandru, compus din 3 spații comerciale, grup sanitar, magazie, finisat în praf de piatră int. și ext., gresie, faianță, tavane false, 60 mp terasă amenajată, 120 mp suprafață construibilă, 300 mp suprafață totală, 600 milioane lei, neg.

■ Apartament 2 camere, D, parter, P. de Fier, bloc tip vilă, la stradă, spațiu utilat ptr. birouri, sistem de alarmă, 148 milioane lei, posibilitate închiriere,avans pe 5 ani, 7500 USD.

■ 40 mp amenajat ptr. birou, grup sanitar, cu societate, contract închiriere, Nicolina I, la stradă, 50 milioane lei, neg. (5060)

■ 200 mp, ultracentral, C. Civic, amenajat ptr. restaurant de lux în funcționare, cu o investiție de 28000 USD; cedează contractul cu recuperarea acestei investiții. (5061)

■ Nicolina, 125 mp, intrare separată, grup sanitar, pe firmă, 160 milioane lei + TVA (5029)

■ Autogară, spațiu comercial 3 camere sau casă pentru locuit, 86 mp, fără balcon, camere înalte, gaz, apă, telefon, lîngă biroul Peco, 160 milioane lei, neg. (5022)

■ Tigarete - spațiu comercial 100 mp și curte 270 mp, compartimentat în 4 încăperi, din metal, sticlă, ciment, la stradă, cu apă, gaz, telefon, 120 milioane lei, neg. (5052)

■ și în alte zone ale orașului.

CASE

■ Centru, casă 2 camere, din cărămidă, 230 mp, 14000 USD, neg. (5124)

■ Tătărași, 3 camere, baie, bucătărie, casă din cărămidă, acoperită cu tablă, canalizare, gaz, garaj, 640 mp, Moara de Vînt, 350 milioane lei.

■ Copou, 3 camere, baie, bucătărie, gaz, canalizare, microcentrală + 100 mp teren (după Institutul Agronomic), 250 milioane lei. (5107)

■ Copou, 4 camere, hol, baie + anexă 2 camere, baie, bucătărie, canalizare, gaz metan, încălzire centrală, suprafață casă - 140 mp, 365 mp, 450 milioane lei, neg. (5069)

■ Vilă în construcție fundație + demisol, aprobare (d+p+1), cu materiale de construcție, s. totală 450 mp, P. de Fier, 150 milioane lei. (5059)

■ Casă (P+1); se vinde etajul, Copou, Lic. de Informatică, intrare separată 3 camere + 2 holuri + teren 150 mp + garaj + beci, s. 100 mp, 30.000 USD. (5047)

■ Casă 5 camere, 2 holuri, 2 bucătării, 2 corpuri clădire, s. totală - 1300 mp, sobe, gaz, baie în casă, boiler, dușumea, Tătărași, 180 milioane lei. (5031)

■ Casă în orice zonă a orașului. (5042)

■ Centru, Bolta Rece, lîngă Medicină, 4 camere, bucătărie, hol, baie, debara, total s. construită 140 mp, curte, magazie, parcare 5 auto, 450 milioane lei, neg. (5017)

■ Casă ultracentral, cu etaj, 3 camere, D, 2 holuri, 2 băi, 2 bucătării, scară interioară, 300 mp teren, 600 milioane lei, neg. (5050)

■ Casă Tătărași, 3 camere, SD, bucătărie, baie, cu parchet și dușumele, canalizare, reconsolidată recent, 870 mp teren, casă 100 mp, 300 milioane lei, neg. (5049)

■ Casă Tătărași, în spatele Spitalului de Neurochirurgie, 2 camere, D, bucătărie, hol, cămară, garaj, magazie, teren 250 mp, casă 60 mp, 150 milioane lei, neg. (5048)

■ Casă 4 camere, baie, bucătărie, centrală proprie, garaj, beci, Sărărie, 650 milioane lei. (5044)

■ Casă 3 camere, acoperită cu tablă, gaz, canalizare, lîngă piața Chirilă, 100 milioane lei. (5045)

■ 4 camere în vilă, parter, sufragerie 35 mp, s.t. 100 mp, tot confortul, curte, garaj, în spate la UMF, 320 milioane lei, neg.

OFERTĂ SPECIALĂ

■ Vilă (P+1+2) - DN Iași-Botoșani, din cărămidă, acoperită cu țiglă, canalizare, centrală proprie, parchet și tîmplărie stejar, în toate camerele, faianță și gresie în bucătării, băi, balcoane: parter - 3 camere a 70 mp fiecare; et. 1 - o cameră protocol tip salon, 4 camere a 25 mp fiecare, baie, bucătărie, 2 balcoane; et. 2 - 3 camere, baie, bucătărie, hol, 2 balcoane și construcție anexă - 2 camere, grajd și magazie, beci unul 200 mp din piatră și unul sub vilă; vila se vinde împreună cu 3 ha teren din care 1 ha vie, 200 pomi fructiferi, s. construită este de 1000 mp, preț 250.000 USD, neg. (5055)

■ 7000 mp, DN Bacău-P. Neamț, 23 m deschidere la șosea, ptr. construcție, 20.000 lei/mp. (5097)

ÎNCHIRIERI

OFERTE

■ Spațiu comercial, 350 mp, Nicolina-CUG, la stradă, gaz, canalizare, grup sanitar, 25.000 lei/mp. (5142)

■ Casă (P+1), ultracentral, 4 camere, 100 mp, gaz, canalizare, încălzire centrală, pentru sediu firmă, 450 USD/lună. (6031)

■ Gară, spațiu (P+1), 120 mp, la stradă, ideal ptr. birouri, sediu firmă, 4 USD/mp/lună. (6025)

■ Centru, spațiu comercial 50 mp, 3 milioane lei/lună. (6019)

■ Centru, 1 cameră ptr. birouri, 140 USD/lună. (6017)

■ Centru, 170 mp, spațiu amenajat ptr. bar, restaurant, 1200 USD/lună. (6020)

■ Sărărie, casă 2 camere, 80 mp, 250 USD/lună. (6023)

■ Șos. Nicolina, la stradă, casă 2 camere, baie, bucătărie, gaz, canalizare, 150 USD/lună. (6022)

■ Șos. Nicolina (a 2-a stație din P. Roș), la stradă, spațiu comercial 120 mp, grup sanitar, 6 milioane lei/lună. (6018)

■ Copou - apartament 3 camere, la vilă, cu baie, bucătărie, mochetat, jaluzele, încălzire centrală, pentru sediu firmă, 350 USD/lună. (6001)

■ Apartament 3 camere, D, 7/10, liber, mobilat, Tg. Cucu, 300 USD/lună. (6026)

■ Vilă Copou, 100 mp, demisol, 600 USD/lună, et. 2, 100 mp, 500 USD/lună, toate facilitățile, ideal ptr. sediu firmă. (6027)

CERERI

■ Spațiu minimum 100 mp ptr. sediu firmă

■ Apartamente, spații comerciale, în orice zonă a orașului

■ Spații 15-20 mp, ptr. birouri, la stradă, eventual apartament sau garsonieră, parter, zonă cu vad.

CUMPĂRĂRI

■ Teren ptr. construcție stație Peco, teren ptr. spălătorie auto, teren accesibil transportului cu tir, teren ptr. construcție firme

■ Apartamente, case, terenuri și spații comerciale în orice zonă a orașului

■ Casă cu teren, central, semicentral, la stradă, ptr. sediu firmă.

GARĂ-AUTOGARĂ - et. intermediar

■ 1 cameră, 40 mp, 3/10, bine întreținut, liber, Străpungerea Silvestru, 68 milioane lei,neg. (1023)

■ 2 camere, D, 55 mp, et. 1, îmbunătățiri, Bacinski, 150 milioane lei, neg. (2006)

■ 2 camere, SD, et. 2, Străpungerea Silvestru, 75 milioane lei. (2027)

■ 3 camere, D, 72 mp, 6/8, îmbunătățiri, Străpungerea Silvestru, 160 milioane lei, neg. (3111)

■ 3 camere, D, 2/4, Străpungerea Silvestru, 140 milioane lei. (3002)

■ 4 camere, D, 100 mp, 4/8, îmbunătățiri, boxă subsol, Bacinski, 30.000 USD, neg. (4023)

■ 4 camere, D, 96 mp, 4/7, Gării, 190 milioane lei, neg. (4024)

GARĂ-AUTOGARĂ - parter - ultimul etaj

■ 1 cameră, 40 mp, parter, liber, ideal privatizare, 62 milioane lei (1036)

■ 2 camere, SD, parter, 56 mp, la stradă, Autogară, 115 milioane lei

■ 4 camere, D, et. 4, îmbunătățiri, garaj, Șos. Arcu, posibilitate 2 rate, 220 milioane lei, neg. (4034)

CANTA-PĂCURARI - et. intermediar

■ 1 cameră, 40 mp, 6/7, Șos. Păcurari, 50 milioane lei. (1052)

■ 1 cameră, 37 mp, et. 1, liber, Canta, 55 milioane lei, neg. (1037)

■ 2 camere, SD, 3/4, balcon închis, faianță, gresie, curat, liber, 60 milioane lei. (2099)

■ 2 camere, D, 56 mp, 4/8, Șos. Păcurari, 76 milioane lei, neg.

■ 2 camere, D, 56 mp, et. 1, îmbunătățiri, bloc vechi, după Biblioteca "Eminescu", 16.000 USD. (2022)

■ 3 camere, D, 4/8, f. bine întreținut, îmbunătățiri, Șos. Păcurari, 75 milioane lei, neg. (3106)

■ 3 camere, D, et. 3, multe îmbunătățiri, Șos. Păcurari, vizavi de Inproiect, 100 milioane lei, neg. (3091)

■ 3 camere, D, et. 2, Toma Cozma, 90 milioane lei, neg. (3059)

■ 3 camere, D, 4/5, îmbunătățiri, boxă subsol, Șos. Păcurari, deasupra Poștei, 95 milioane lei, neg. (3046)

■ 3 camere, D, 76 mp, 4/5, 2 balcoane, 2 băi, îmbunătățiri, deasupra mag. Ario, 110 milioane lei. (3004)

■ 4 camere, D, 100 mp, 3/6, Șos. Păcurari, vizavi de Autobază, 110 milioane lei, neg. (4013)

CANTA-PĂCURARI - ultimul etaj

■ 1 cameră, 40 mp, et. 8, bine întreținut, izolație triplă, Club 20, 52 milioane lei, neg. (1039)

■ 2 camere, ND, conf. I, parter, la stradă, bloc vechi, după Biblioteca "Eminescu", 76 milioane lei. (2008)

■ 2 camere, D, et. 4, izolație recentă, Canta, 55 milioane lei, neg. (2135)

■ 3 camere, D, parter, vedere la stradă, Canta, 80 milioane lei, neg. (3113)

■ 3 camere, D, parter, balcon, boxă subsol, Șos. Păcurari, la stradă, ideal ptr. privatizare, 110 milioane lei, neg. (3102)

■ 4 camere, D, 74 mp, parter, Canta, 75 milioane lei. (4011)

CENTRU - ET. INTERMEDIAR

■ 1 cameră, 36 mp, 9/10, C. Civic, 100 milioane lei, neg. (1054)

■ 1 cameră, 40 mp, et. 2, balcon 6 m, îmbunătățiri, liber, C. Civic, 115 milioane lei. (1055)

■ 1 cameră, 6/8, semimobilat, Independenței, 12500 USD. (1026)

■ Garsonieră, conf. II, et. 3, îmbunătățiri, liberă, ultracentral, 35 milioane lei, neg. (1043)

■ 2 camere, D, 60 mp, et. 1, îmbunătățiri, C.Civic, 20.000 USD, neg. (2138)

■ 2 camere, D, 47 mp, 7/10, îmbunătățiri, curățenie recentă, C. Negri, 120 milioane lei, neg. (2108)

■ 2 camere, D,et. 1, boxă subsol, posibilitate garaj, Arcu, 140 milioane lei, neg. (2096)

■ 3 camere, SD, 70 mp, et. 2, îmbunătățiri, 2 băi, Tg. Cucu, 170 milioane lei, neg. (3108)

■ 3 camere, SD, 72 mp, et. 1, deasupra mag. Unic, 110 milioane lei. (3100)

■ 3 camere, D, multe îmbunătățiri, semimobilat, P. Unirii, 28000 USD, neg. (3095)

■ 4 camere, D, et. 2, vizavi de Fac. de Medicină, 250 milioane lei, neg.

■ 4 camere, D, et. 1, îmbunătățiri, total mobilat și utilat, liber, Sf. Lazăr, 280 milioane lei. (4012)

CENTRU - parter - ultimul etaj

■ 1 cameră, parter, bloc vechi, piața Independenței, ideal ptr. spațiu comercial, 120 milioane lei, neg. (1024)

■ 2 camere, D, parter, liber, ideal ptr. privatizare, C. Negri, 17000 USD, neg. (2132)

■ 3 camere, D, parter, 80 mp, bun ptr. privatizare, Independenței, 220 milioane lei, neg. (3085)

TG. CUCU - parter - ultimul et.

■ 1 cameră, 36 mp, parter, boxă subsol, liber, ideal ptr. privatizare, 85 milioane lei. (1049)

■ 2 camere, D, et. 4, fără probleme cu izolația, Prof. Paul, 72 milioane lei, neg. (2104)

■ 2 camere, SD, parter, balcon, T. Vladimirescu, 80 milioane lei, neg. (2092)

■ 3 camere, D, parter, balcon, îmbunătățiri + 3 camere demisol, cu intrare din bucătărie, liber, P. de Fier, 120 milioane lei, neg. (3057)

TG. CUCU - ET. INTERMEDIAR

■ 2 camere, D, et. 2, la stradă, T. Vladimirescu - P. de Fier, 83 milioane lei, neg. (2074)

■ 3 camere, D, et. 2/4, P. de Fier, 95 milioane lei, neg. (3032)

■ 4 camere, D, et. 1, P. de Fier, 175 milioane lei, neg. (4030)

COPOU - ET. INTERMEDIAR

■ 2 camere, D, 3/8, îmbunătățiri, liber, lîngă Parcul Copou, 16500 USD, neg. (2054)

■ 2 camere, SD, 7/8, lîngă Univeersitate, 90 milioane lei, neg. și 5/8, 120 milioane lei. (2004)

■ 3 camere, D, 70 mp, 6/10, f. bine întreținut, boxă subsol, Puskin, 25000 USD, neg. (3089)

■ 3 camere, SD, et. 1, lîngă Centrul Cultural Francez, 22000 USD. (3007)

COPOU - PARTER - ULTIMUL ET.

■ 2 camere, D, parter înalt, îmbunătățiri, boxă, bun ptr. privatizare, liber, lîngă Universitate, 110 milioane lei, neg. (2076)

■ 2 camere, D, et. 2, cu pod, boxă subsol, bloc tip vilă, liber, Macazului, 120 milioane lei. (2007)

■ 3 camere, D, 64 mp, parter, balcon, Copou, 140 milioane lei, neg.

■ 4 camere, 88 mp, parter, 3 balcoane închise, boxă subsol, vizavi de Grădina Botanică, 30000 USD. (4033)

CANTEMIR - ET. INTERMEDIAR

■ 2 camere, ND, transformat din 3 camere, 2/4, Decebal, 58 milioane lei. (2136)

■ 2 camere, D, 4/10, 2 balcoane închise, îmbunătățiri, lîngă Casa Sidicatelor, 80 milioane lei, neg. (2079)

TĂTĂRAȘI - et. intermediar

■ Garsonieră, conf. I, et. 3, mobilată, liberă, V. Lupu, 42 milioane lei. (1027)

■ Garsonieră, conf. II, complex T. Vladimirescu, 37 milioane lei, neg.

■ 1 cameră, 40 mp, bine întreținut, liber, deasupra policlinicii "Sf. Maria", 7/8, 58 milioane lei. (1044)

■ 2 camere, SD, et. 1/10, bine întreținut, 60 milioane lei, neg. (2129)

■ 2 camere, ND, et. 2, f. bine întreținut, Ciric, 40 milioane lei. (2114)

■ 2 camere, SD, conf. I, et. 1, Stejar, 75 milioane lei, neg. (2097)

■ 2 camere, SD, et. 2, Bucșinescu, 70 milioane lei, neg. (2030)

■ 3 camere, D, 86 mp, 6/8, 3 balcoane închise, 2 băi, îmbunătățiri, boxă subsol, garaj 25 mp, Oancea, 180 milioane lei,neg. (3109)

TĂTĂRAȘI - parter - ultimul etaj

■ Garsonieră, conf. I, parter, mobilată, V. Lupu, 43 milioane lei. (1060)

■ 2 camere, ND, parter cu balcon, T. Vladimirescu, 65 milioane lei. (2119)

■ 2 camere, D, et. 3, cu pod. Vladimirescu, 75 milioane lei. (2117)

■ 3 camere, SD, parter, bun ptr. privatizare, I. Creangă, 110 milioane lei. (3001)

CANTEMIR - parter - ultimul et.

■ 2 camere, SD, parter, vedere la stradă, Nicolina, ideal ptr. privatizare, 60 milioane lei. (2149)

■ 2 camere, SD, et. 4, bdul N. Iorga, 65 milioane lei, neg. (2146)

■ 2 camere, SD, et. 4, liber, Al. Decebal, 55 milioane lei. (2075)

■ 2 camere, ND, 47 mp, parter, Socola, 46 milioane lei. (2134)

PODU ROȘ - ET. INTERMEDIAR

■ 2 camere, ND, conf. I, 47 mp, et. 3, Splai Bahlui, vizavi de Facultatea de Electrotehnică, 70 milioane lei. (2148)

■ 2 camere, SD, conf. I, 3/4, liber, Tutora, 55 milioane lei. (2064)

■ 3 camere, SD, 6/10, lîngă Lic. "Racoviță", 80 milioane lei.

PODU ROȘ - parter - ultimul etaj

■ 2 camere, SD, 47 mp, parter, bine întreținut, inst. sanitară separată, ideal ptr. privatizare, 75 milioane lei. (2124)

■ 2 camere, SD, et. 4, bine întreținut, liber, Primăverii, 60 milioane lei. (2018)

■ 2 camere, SD, parter, Primăverii, 55 milioane lei, neg. (2015)

■ 2 camere, ND, 47 mp, parter, cu balcon, îmbunătățiri, vizavi de restaurantul Cotnari, 85 milioane lei. (2066)

■ 2 camere, SD, parter înalt, îmbunătățiri, Al. Rozelor, 67 milioane lei, neg. (2034)

■ 3 camere, SD, parter, balcon, Al. Rozelor, 100 milioane lei.

NICOLINA - parter - ultimul et.

■ 2 camere, D, 42 mp, parter, boxă subsol, Al. Nicolina, vedere la stradă, 65 milioane lei, neg. (2116)

■ 2 camere, D, parter, îmbunătățiri, Clopotari, 60 milioane lei, neg.

■ 2 camere, D, parter, bun ptr. privatizare, Libertății, 73 milioane lei, neg. (2087)

■ 3 camere, D, parter, balcon, T. Neculai, 75 milioane lei, neg.

■ 3 camere, D, parter, uscător, îmbunătățiri, Libertății, 78 milioane lei. (3012)

■ 3 camere, D, et. 4, Împăcării, 68 milioane lei. (3013)

■ 4 camere, D, 97 mp, parter, balcon, îmbunătățiri, Clopotari, 130 milioane lei. (4015)

NICOLINA - ET. INTERMEDIAR

■ Garsonieră, conf. II, et. 3, bine întreținută, vizavi de Gara Nicolina, 37 milioane lei, neg. (1051)

■ 1 cameră, et. 2, îmbunătățiri, Împăcării, 55 milioane lei. (1040)

■ 2 camere, D, 6/10, bine întreținut, Hlincea, 72 milioane lei,neg. (2125)

■ 2 camere, D, et. 2, liber, Clopotari, 70 milioane lei, neg. (2124)

■ 3 camere, D, et. 1, bine întreținut, Împăcării, 85 milioane lei

■ 3 camere, D, 3/6, Poitiers, 80 milioane lei. (3018)

■ 4 camere, SD, 100 mp, 7/9, 2 balcoane închise, 2 băi, Nicolina-CUG, 95 milioane lei, neg. (4037)

■ 4 camere, D, et. 3, Hlincea, 85 milioane lei, neg. (4032)

CIVIC MEDIA

Str. Sărărie nr. 34, Iași Telefon/fax 032/219557; telefon mobil 094533921

VÎNZĂRI

APARTAMENTE

1 CAMERĂ

■ 1 cameră, Grădinari, 40 milioane lei.

■ 1 cameră, Centru Civic, et. intermediar, 130 milioane lei.

■ 1 cameră, Duvana, 63 milioane lei.

2 CAMERE

■ 2 camere, str. Arcu, deasupra farmaciei, et. intermediar, 85 milioane lei.

■ 2 camere, D, et. 4/4, două balcoane, liber, 55 milioane lei.

■ 2 camere, et. 1, Păcurari.

3 CAMERE

■ 3 camere, Centru Civic, 30.000 USD.

TERENURI

■ Zona Bucium, excelent pentru casă - suprafață 500 m și 2000 m.

CUMPĂRĂRI

■ Apartamente 3-4 camere, camere la vile - Tg. Cucu, et. intermediar.

■ Apartament, Centru Civic, numai et. 1.

■ Casă în Iași.

ART-INVEST SRL

Bdul N. Iorga nr. 26A, et. 1, cam. 22; Telefon 130896; 136498

Program: Luni-sîmbătă, orele 8,00-20.30; Duminică, orele 9,00-17,00

OFERTA SPECIALĂ

■ Spații comerciale, 18 milioane lei

■ 3 camere, conf. I, P. de Fier, bucătărie cu intrare la subsol (3 boxe mari), balcon 9 m lungime, gresie, faianță, tapet, lambriuri, uși furniruite, hol mare, liber, parter înalt, 89 mp, 110 milioane lei. Urgent.

■ Casă, P. de Fier, din cărămidă, acoperită cu țiglă, dispusă pe două nivele, încălzire centrală proprie, canalizare, 10 boxe, baie (set Olivia), bucătărie, terasă, grădiniță - parter, la et. 1, 4 camere, teren (300 mp), posibilități extindere, 275 milioane lei, neg.

■ Casă 4 camere, baie bucătărie, 7 ha. beton, 6,5/5 m, canalizare, 3 ha. pămînt arabil, 0,5 ha. livadă nouă, 0,5 ha. vie nouă, fîntînă, curent electric, casă cărămidă, acoperită cu internită, 210 milioane lei, neg.

GARSONIERE

■ Nicolina, conf. II, 3/4, ușă stejar, gaz, balcon dublu, închis, calciu, telefon, catv, baie cu cadă, 39 milioane lei, neg.

■ Nicolina, conf. II, et. 1, 34 mp, îmbunătățiri, 36 milioane lei, neg.

■ Poitiers, conf. II, 4/4, la stradă, 38 mp, 32 milioane lei, neg.

■ Nicolina, conf. II, 1/4, ușă pe hol, balcon închis, calciu, catv, 30 mp, 37 milioane lei, neg.

■ Mircea, conf. II, 5/10, calciu, baie cu cadă (set Olivia), la stradă, liber, 36 milioane lei.

■ Alexandru, conf. III, et. 3, gaz, 30 milioane lei, neg.

■ N. Iorga, conf. II, et. 3, fără gaz, baie cu duș, parchet, 38 milioane lei, neg.

1 CAMERĂ

■ Canta, D, parter, 38 mp, ușă schimbată, faianță, instalație schimbată, curat, 49 milioane lei. (mult neg.)

■ Alexandru, curat, 80 milioane lei - mobilat; 60 milioane lei - nemobilat (foarte mult neg.), et. 9/10.

2 CAMERE

■ Alexandru, D, parter, 40 mp, (puțin degradat), posibilitate închis hol, 45 milioane lei, neg.

■ Alexandru, D, 8/10, curat, telefon, 40 mp, 55 milioane lei, neg.

■ Nicolina, D, 2/4, balcon, 65 milioane lei.

■ Nicolina, D, 4/4, curat, 2 balcoane, liber, 55 milioane lei. Urgent.

■ Alexandru, D, 2/10, curat, 40 mp, 60 milioane lei, neg.

■ Podu Roș, SD, parter, 47 mp, parchet, faianță, gratii la geam, ușă brad, grădină, 65 milioane lei, neg.

■ Alexandru, SD, 9/10, gresie, hol, balcon 4 m închis, calciu, telefon, bine întreținut, la stradă, 46 milioane lei, neg.

■ Mircea, SD, fără probleme cu izolația, 39 milioane lei.

■ Podu Roș, ND, parter, gratii la geam, parchet, telefon, 45 milioane lei.

■ Alexandru, ND, parter, 40 mp, instalație separată, curat, 50 milioane lei.

■ OCAZIE! Alexandru, 2/4, 40 mp, ND, gresie, faianță baie, bucătărie, ușă la intrare schimbată, uși stil neckerman, parchet, curat, excelent întreținut, 55 milioane lei.

■ Zimbru, SD, parter, balcon închis, boxă cu intrare din apartament, faianță în baie și bucătărie, 45 milioane lei.

■ Urgent. Primăverii, 3/4, D, 2 băi, parchet, fără balcon, bucătărie mare, 51 milioane lei, neg.

■ Dacia, D, 3/4, conf. I, balcon închis, cablu tv, liber, 57 mp, 56 milioane lei.

■ Podu Roș, SD, parter, balcon, gresie, faianță, parchet, 48 mp, instalație separată, 57 milioane lei.

■ Gară, 4/4, fără probleme cu izolația, parchet, balcon închis, boxă, 95 milioane lei, neg.

■ Tătărași, ND, parter, balcon închis, gresie, faianță, baie și bucătărie, foarte bun pentru privatizare, 42 milioane lei. (F)

3 CAMERE

■ Nicolina II, D, 4/8, 74 mp, lambriuri, uși schimbate, 2 băi, balcon închis, 75 milioane lei.

■ Nicolina II, D, (lîngă poștă), 4/4, 70 mp, faianță baie, balcon închis, uși furniruite, ușă stejar intrare, 85 milioane lei, neg.

■ CUG, et. 2, D, 70 mp, 2 băi, gresie, faianță, baie, balcon închis, boxă la subsol, 90 milioane lei, neg.

■ Alexandru, D, 4/10, 56 mp, 58 milioane lei.

■ OCAZIE! Lîngă hotel "Conest", parter, bun ptr. privatizare, 2 băi, instalație separată, parchet, lambriuri hol, 70 mp, foarte curat, la bloc nou, la stradă, D, 110 milioane lei, neg.

■ Alexandru, D, parter, bloc nou, gresie, faianță, 78 milioane lei.

■ Alexandru, 3/4, SD, 72 mp, calciu, parchet, faianță, apometru, hol, mochetat, balcon închis, 63 milioane lei.

■ Nicolina, lîngă piață, SD, 48 mp, balcon închis, 75 milioane lei,neg.

■ Podu Roș, SD, parter, bun ptr. privatizare, gresie, lambriuri, hol, faianță în bucătărie, 90 milioane lei.

■ Alexandru, parter, SD, gresie, faianță, 62 milioane lei, neg.

■ Nicolina, lîngă piață, 2/4, SD, 80 milioane lei, neg.

■ Alexandru, linoleum, faianță, gresie baie, SD, 63 milioane lei, neg.

■ Primăverii, 2/4, SD, 66 mp, parchet, ușă stejar, foarte bine întreținut, 105 milioane lei.

■ Dacia (Bicaz), 4/4, cu pod, 70 mp, 2 băi, ușă stejar, 68 milioane lei

■ Păcurari, D, 2 balcoane, tapet, faianță, hol lung, 3/4, 85 milioane lei.

4 CAMERE

■ Nicolina, D, 6/7, 2 balcoane (unul închis), 2 băi, sufragerie tip salon, 130 milioane lei, neg.

■ Lîngă hotel Conest, D, suprafață mare, parter, 130 milioane lei, neg.

Apartamente în zonă centrală

■ 3 camere, Independenței, 2 holuri, 2 băi, 70 mp, ușă stejar, faianță în baie și bucătărie, catv, telefon, parchet, boxă și garaj, 9/10, liber, 25000 USD, neg.

■ 3 camere, D, Independenței, et. 6, 68 mp, cu fața la stradă, 2 balcoane (unul închis) 16 m, gresie, faianță baie, curat, 220 milioane lei, neg. (F)

■ 4 camere, centru, 2 băi, 2 balcoane, faianță baie, bucătărie, parchet paluxat, et. 3, 30.000 USD.

DANCU

■ 3 camere, D, conf. I, parter, 2 băi, 2 balcoane, 2 debarale, cu probleme la o baie, suprafață foarte mare, calciu, 38 milioane lei. Urgent.

CASE

■ Copou, lîngă AMRS (140 mp casa), 400 mp teren, casă cărămidă, acoperită cu tablă nouă, 3 intrări, 2 băi, faianță, gresie, camere cu dușumea, instalație electrică nouă, 3 magazii, 400 milioane lei, neg.

■ Vilă, Bucium (mai sus de "Trei Sarmale"), 1000 mp vie, 100 mp spațiu comercial, 100 mp spațiu locuibil, gaz, canalizare, 90.000 USD.

■ Belcești (centru), 4 camere, verandă, bucătărie de vară, 500 mp (84 mp casă), casă vălătuci, cimentuită, acoperită cu tablă, 30 milioane lei, neg.

■ Casă nou, lut, acoperită cu internită, 2 camere, coridor (o cameră cu sobă), 10 ari teren, 35 milioane lei, neg.

TERENURI

■ 3600 mp teren, Copou - Agronomie, 6 USD/mp, neg.

■ Teren arabil 1,5 ha, comuna Golăești (20 km/de Iași), lîngă Jijia (vînd și parcelat), 12 milioane lei.

■ 2800 mp teren Bîrnova, curent electric, 30 m deschidere la șosea, posibilități de telefon, certificat de urbanism. Vînd și parcelat, 30.000 lei/mp, neg.

■ 900 mp Bucium, 10 m deschidere la stradă, posibilități gaz, apă, 117 milioane lei, neg.

DAVAL COMPANY

Iași, șoseaua Nicolina 25, bl. 957.

Tel. 032/225978, 226121; Tel. mobil 018613703

GARA

■ Garsonieră, conf. I, 3/6, faianță, balcon închis, 56 milioane lei.

■ Două camere, SD, conf. I, 2/4, 48 mp, curat, balcon închis, 75 milioane lei.

AUTOGARĂ

■ Garsonieră, conf. I, et. 3, 32 mp, balcon închis, curată, vedere la stradă, 50 milioane lei

■ Două camere, D, conf. I, 2/10, 56 mp, faianță, 90 milioane lei, neg.

■ 3 camere, D, conf. I, 70 mp, 3/4, balcon închis, faianță, curat, 115 milioane lei, neg.

PODU ROȘ

■ Garsonieră, conf. II, 28 mp, 8/10, 35 milioane lei

■ Două camere, ND, conf, II, 1/4, 32 mp, baie cu duș, fără balcon, gaz, gresie, 45 milioane lei

■ Două camere, SD, conf. II, Primăverii, 4/4/, fără probleme cu izolația, baie cu cadă, faianță, bine întreținut, eliberare imediată, 50 milioane lei, neg.

NICOLINA

■ Garsonieră, conf. II, p., balcon închis, Nicolina I, 35 milioane lei.

■ O cameră, D, conf. I, 4/4, fără probleme cu izolația, balcon închis, faianță în baie și bucătărie, telefon, Nicolina I, 46 milioane lei

■ 2 camere, D, conf I, 2/4, aleea T. Neculai, balcon 8 m închis, faianță, 66 milioane lei.

■ 2 camere, D, conf I, 3/4, Nicolina, balcon închis, lambriuri hol, Libertății, curat, 65 milioane lei, neg.

FRUMOASA

■ 1 cameră, D, conf I, 8/9, balcon închis, f. curat, 40 mp, 48 milioane lei.

■ 2 camere, D, conf I, parter, curat, 60 milioane lei, neg.

■ 3 camere, D, conf I, 6/8, 2 băi, curat, balcon închis, 70 milioane lei, neg.

TG CUCU - P DE FIER - T. VLADIMIRESCU

■ garsonieră conf II, 30 mp, 3/4, baie cu cadă, 39 milioane lei.

■ 3 camere, D, conf I, 4/4, fără probleme cu izolația, 70 mp, 75 milioane lei.

TĂTĂRAȘI

■ garsonieră, parter, baie cu cadă, boxă subsol, 30 milioane lei.

■ 1 cameră, conf I, D, parter, 38 mp, faianță, balcon închis, 50 milioane lei, neg.

■ 2 camere, D, conf I, 3/10, faianță, gresie, f. curat, 60 milioane lei.

■ 2 camere, D, 2/4, Oancea, 55 mp, faianță, tapet, balcon închis, 85 milioane lei.

METALURGIE

■ Garsonieră, D, 1/4, liberă, 34 milioane lei.

■ 1 cameră, D, conf. I, et. 3, balcon închis, f. curat, 41 milioane lei.

■ 3 camere, SD, 2/4, 57 mp, balcon închis, curat, 62 milioane lei.

BAZA III - BULARGA

■ Garsonieră, conf. II, 3/4, 20 mp, baie cu cadă, balcon închis, eliberare imediată, 36 milioane lei, neg.

■ 1 cameră, D, conf. I, et. 4/4, fără probleme cu izolația, 37 mp, balcon închis, 43 milioane lei.

■ 3 camere, SD, conf. I, 4/4, 56 mp, eliberare imediată, 53 milioane lei, neg.

■ 3 camere, SD, p., 50 mp, 55 milioane lei.

CANTA

■ 1 cameră, D, conf. I, 1/4, 37 mp, telefon, mochetă, liber, 52 milioane lei, neg.

■ 2 camere, D, 3/4, la stradă, balcon 7 m, 65 milioane lei

■ 3 camere, D, parter, 65 mp, necesită curățenie, 55 milioane lei.

PĂCURARI

■ 1 cameră, D, conf. I, 7/8, fanață, gresie, 50 milioane lei.

■ 2 camere, D, 9/10, la stradă, curat, balcon închis, telefon, 42 milioane lei.

■ 2 camere, SD, conf. I, 60 mp, 7/8, faianță, gresie, boxă, 72 milioane lei.

GALATA

■ Garsonieră, conf. I redus, 4/4, fără probleme cu izolația, 28 mp, liberă, 32 milioane lei, fix.

■ 3 camere, D, conf. I, parter, 58 mp, balcon închis + beci, telefon, 68 milioane lei.

DACIA

■ 2 camere, SD, 4/4, necesită curățenie, 40 milioane lei

■ 2 camere, D, conf. I, parter, balcon închis, faianță, curat, 50 milioane lei.

■ 3 camere, SD, conf. I, 3/4, PECO, faianță, gresie, balcon închis, telefon, curat, 63 milioane lei, neg.

ALEXANDRU

■ 2 camere, ND, parter, liber, bucătărie separată, baie cu cadă, Olimp, 41 milioane lei, fix.

■ 2 camere, ND, 2/4, liber, balcon închis, telefon, Familial, 46 milioane lei, fix.

■ 2 camere, SD, 2/4, Sos. Națională, balcon închis, telefon, catv, eliberare imediată, 48 milioane lei, fix.

■ 3 camere, SD, parter, 53 milioane lei.

CANTEMIR

■ 2 camere, SD, 1/4, balcon închis, telefon, curat, 60 milioane lei

■ 3 camere, D, 2/4, faianță, balcon închis, telefon, 80 milioane lei

■ 3 camere, SD, conf. I, 3/4, 60 mp, faianță, balcon 8 mp, 75 milioane lei

MIRCEA

■ 3 camere, D, 6/10, 60 mp, balcon închis, 60 milioane lei

■ 2 camere, SD, conf. I, 3/4, curat, balcon închis, 52 milioane lei

CASE-TERENURI

■ 500 mp, cu temelie beton pentru 4 camere, situat la 1,5 km de capăt CUG, spre Lunca Cetățuii, posibilități de apă, curent, telefon, gaz metan. 18 milioane lei

■ 360 mp teren, în Oancea, 18 m x 20 m, 16 milioane lei

■ Casă construită în 1996, din cărămidă, acoperiș tablă albă, formată din 4 camere, hol, două garaje, nefinisată, situată la 1,5 km de la capăt CUG spre L. Cetățuii, la stradă, posibilitate apă, curent electric, telefon, gaz, teren 1000 mp, 115 milioane lei

■ Casă construită în 1996, din cărămidă, acoperiș tablă albă, formată din 4 camere, hol, bucătărie, parțial finisată, posibilități apă, gaz, teren 1000 mp, 110 milioane lei

---

IMOBILIARE

VÎNZĂRI APARTAMENTE

1 CAMERĂ

■ Apartament cu o cameră, conf. I, bloc cărămidă, zona Gară - Autogară, et.1/3. Preț neg. la fața locului. Telefon 094/608800. (1251529)

■ Apartament cu o cameră, Hala Centrală, deasupra CEC, et. 2/6, 42 mp. Telefon 294017, orele 20,00-22,00. (1003633)

■ Garsonieră, 22 mp, et. 4, Alexandru cel Bun, bine întreținută. Exclus agenții imobiliare. Telefon 253223, orele 17,00-21,00.

■ Apartament cu o cameră, parter înalt, balcon închis, parchet, gresie, faianță, telefon, cablu, Piața "Doi Băieți", 45 milioane lei. Telefon 272608 sau 143308. (1246827)

■ (schimb) garsonieră, conf. I, parter, bun pentru spațiu comercial, la Piața "Doi Băieți". Telefon 136729. (1246734)

■ Apartament cu o cameră, la parter, zona Podu Roș. Telefon 176867. (1246458)

■ Garsonieră. Telefon 237065; 068-189507.

2 CAMERE

■ Apartament 2 camere, zona T. Vladimirescu. Telefon 094/514630.

APARTAMENT 2 CAMERE

■ Apartament 2 camere, SD, conf. I, et. 2, excepțional, faianță integral în sufragerie, în bucătărie, în baie și în două holuri, balcon închis. Telefon 136383.

■ Apartament 2 camere, Canta sau schimb cu casă. Telefon 259265.

■ Apartament 2 camere, D, et. 2/3, blocuri Păcurari, lîngă Spitalul CFR. Telefon 294017, orele 20,00-22,00. (1003633)

■ Apartament 2 camere, SD, str. N. Iorga, et. 3, ap. 13, preț informativ 60-65 milioane lei, neg. Telefon 230313. (3017504)

■ Apartament 2 camere, D, Nicolina I, et. 4, 2 balcoane, telefon, dormitorul 5 pereți. Pentru relații sunați la 231926. Nu deranjați inutil. Preț informativ 58 milioane lei, neg. (1246726)

■ Apartament, conf. sporit, et. 1, zona Autogării, neg. 200 milioane lei sau schimb cu apartament 2 camere și diferență, aceeași zonă. Telefon 142095. (3016107)

■ Apartament 2 camere, D, et. 4, uscător, boxă, Șos. Nicolina (a treia stație). Telefon 120308, orele 7,30-9,00 și 20,30-22,00. (128143)

■ Apartament 2 camere, D, 40 mp, et. 9, ultracentral, în Costache Negri, vizavi de Liceul nr. 6. Telefon 145683, după ora 18,00 sau 214572, orele 8,00-18,00 - pentru dl Nelu Bahă. (1246556)

■ Apartament 2 camere, et. 8/10, îmbunătățiri, B-dul Independenței, bl. Y4. Telefon 234207; 117059. (1246787)

■ Apartament 2 camere, D, et. 1, cu îmbunătățiri, Podul de Fier. Preț 82 milioane lei. Telefon 110782. (1251522)

3 CAMERE

■ Urgent. Apartament 3 camere, D, Centrul Civic, Bîrlad. Telefon 032/142265.

APARTAMENT 3 CAMERE

Apartament 3 camere, deosebit, cu multiple îmbunătățiri, ultracentral, et. inferior, terasă 100 mp. Telefon 216773. Preț neg. la fața locului.

■ Apartament 3 camere, (Arcu - Magazinul NEST), conf. I, 7/9, D, îmbunătățiri, negociabil; sau schimb cu două apartamente 2 camere (exemplu Păcurari, Nicolina). Telefon 145878; 214606. (1003614)

■ Apartament 3 camere, D, et. 8/8, cartier Dacia, îmbunătățiri. Preț neg. Telefon 154157. (1246295)

■ Urgent. Apartament 3 camere, D, 2 băi, parter, balcon 10 m, beci cimentuit, boxă subsol, instalație sanitară separată, rond vechi CUG. Telefon 125301.

■ Apartament 3 camere, conf. I, et. 4, îmbunătățiri, gresie, faianță, fără probleme cu izolația, curățenie făcută, telefon, cablu tv, 90 milioane lei. Telefon 222106. (1246833)

■ Apartament 3 camere, D, cu toate îmbunătățirile, str. Sf. Lazăr, et. 5/7; preț 150 milioane lei. Telefon 233333. (1246300)

■ Apartament proprietate, 3 camere, D, 3 holuri, 2 băi, bucătărie mare, 10 rînduri faianță bucătărie + băi, canalizare separată, balcon lojă, grădină spate, posibilitate balcon, 3 rînduri geam, alte îmbunătățiri. Telefon 223980. (1246727)

■ Apartament 3 camere, D, conf. I, 8/8, 2 balcoane mari, ieșire terasă, uscător, telefon, cablu, Păcurari (blocul mare vizavi de Poșta Păcurari), preț 92 milioane lei, neg. Telefon 157169. (0798691)

■ Apartament 3 camere, de urgență. Relații la telefon 253035. (1246119)

■ Două apartamente, 3 camere, D, 2 băi, telecablu, parchet, balcoane închise, 600 mp, liber, în Tătărasi. Telefon 251027. (0798695)

■ Apartament 3 camere, D, et. 3/4, Nicolina - CUG I. Relații la telefon 129048. (1251525)

■ Apartament 3 camere, et. 2, D, lîngă Piața CUG. Telefon 129941. (1246743)

■ Apartament 3 camere, et. 1, două balcoane, zona Nicolina I-CUG, Aleea Tudor Nicolae. Telefon 125136, după orele 17,00.

4-5 CAMERE

■ (schimb) Apartament 4 camere, excepțional, confortabil, et. 5, 3 balcoane închise, cu vederea la stradă (șos. Păcurari). Doresc oferte serioase, eventual variante. Telefon 162465.

■ Apartament 4 camere, conf. I, D, două grupuri sanitare, bucătărie foarte mare, zona Lunca-Cetățuii. Telefon 126068, 210295 după ora 18,00.

APARTAMENT 4 CAMERE

■ Et. 4, str. Uranus (Sf. Lazăr), zonă liniștită, stare foarte bună, balcon închis, interfon, telefon, posibilitatea garaj. Telefon 092371618. FĂRĂ AGENȚII!

■ Apartament 4 camere, s. 110 mp, 4/8, bloc nou, la stradă, Nicolina, îmbunătățiri la construcție, amenajare interioară spațială și funcțională deosebită. Relații la telefon 126060.

■ Apartament 4 camere, la stradă - B-dul Ștefan cel Mare, deasupra Magazinului "Romanța", et. 4/8, balcon, 2 băi, D, bine întreținut. Preț fix 25.500 USD (actele fiind suportate de cel care cumpără). Telefon 094/514225. (1246676)

■ Apartament 4 camere, lîngă Biserica Catolică - Nicolina. Preț fix 35.000 DM. Telefon 121879. (1246731)

■ Apartament 4 camere, 93 mp, et. 3, parchet, boxă, uscător, 3 balcoane (2 închise), Șos. Arcu nr.12, 300 milioane lei. Telefon 112938. (3016109)

■ Apartament 4 camere, parter, B-dul T. Vladimirescu (stația Pădurii), foarte bun pentru policlinică sau birouri, firmă. Telefon 118084, după ora 16,00. (1246890)

■ Apartament 4 camere, str. Mușatini nr.1, bl. J6, sc. C, et. 4, ap. 18, fără probleme cu izolația, curat, negociabil la fața locului.

CUMPĂRĂRI

■ Garsonieră sau apartament 2 camere, în zonele Gară, Autogară, Centrul Civic, Tg. Cucu sau Copou. Telefon 160583.

■ Apartament 2-3 camere, D, minimum 50 mp, zonele: Copou, Tătărași, Păcurari, Autogară. Exclus agenții. Telefon 155586, după ora 16,00. (1246819)

■ Apartament 2 camere, zona Copou, et. 1, parter înalt. Telefon 113275, orele 15,00-19,00. (1246855)

SCHIMBURI APARTAMENTE

■ Apartament 3 camere, D, Păcurari (str. Culturii), et. 1, cu apartament 3-4 camere, mari, confort sporit, etaj intermediar, aceeași zonă. Telefon 161014.

■ Apartament 2 camere cu apartament 3 camere plus diferență. Relații la telefon 230172. (1003818)

■ Apartament proprietate, 3 camere, SD, conf. II, îmbunătățiri, parter; cu apartament 2 camere, D, conf. I, acte fără diferență. Relații la telefon 223095. (1003411)

■ Apartament cu o cameră - Galați (Micro 14) cu similar Iași. Variante. Telefon 032/135432. (1246262)

■ Apartament 3 camere, SD, 4/4, fără probleme cu izolația, balcon închis, apometre apă caldă/rece, Dacia, cu apartament 4 camere, SD, zona Alexandru. Ofer diferență 8 milioane lei, neg. + acte. Telefon 161964. (0798689)

■ Apartament 3 camere, SD, în zona Dacia, cu două garsoniere, conf. I și conf. II. Relații la telefon 164601. (1246118)

■ Apartament 4 camere, D, et. 2, bloc nou, excepțional, cu 2 apartamente de 2 camere. Prefer Dacia, Alexandru. Telefon 250855, seara. (1246116)

■ Vilă centrală, 6 camere, baie, bucătărie, dependințe, gaze, curte, pentru casă cărămidă (semicentral), cu 3-4 camere, baie, bucătărie, gaze, curte + diferență. Telefon 116294. (1246453)

ÎNCHIRIERI APARTAMENTE

OFERTE

■ Apartament 2 camere, B-dul Independenței, et. 2, liber din 15 octombrie 1998. Relații suplimentare la telefon 225103, după ora 17,00.

■ Apartament 2 camere, mobilă, parter, condiții: cabinet medical, birouri, societate, zona Podu Roș - Aleea Decebal, bl. 26 U2, sc. A, ap. 3. Telefon 231715; 033/221538.

■ Apartament cu 2 camere, la vilă, în centru, vizavi de Firma "Latin", excelent pentru sediu de firmă sau birouri. Telefon 115507, orele 9,00-12,00.

■ Două camere, SD, 3/4, mobilate, telefon, telecablu, tv color, frigider, aragaz, Tătărași, zona Flora, liber, termen lung, în valută. Telefon 175438, orele 14,00-19,00.

CERERI

■ Caut pentru închiriere garsonieră mobilată, pe termen lung, plata lunar, max. 500.000 lei. Telefon 236001, orele 9,00-17,00 sau 135855.

■ Apartament 2 camere, nemobilat, plata anticipat 10-12 luni. Telefon 154251.

SPAȚII COMERCIALE

■ Vînd spațiu comercial 250 mp. Tel. 683457.

■ SC GIVEX SRL, B-dul T. Vladimirescu nr. 48, vizavi de cămin T17, vinde bar-cafea cu teren proprietate și societate cu multiple activități. (1246291)

ÎNCHIRIERI - OFERTE

■ Ofer spre închiriere spațiu comercial în Dorohoi, zonă centrală. Telefon 031/615040, după ora 20.00

CERERI

■ Căutăm de închiriat spațiu comercial ultracentral 40-80 mp și în apropiere apartament 2 camere. Telefon 094-549800.

VÎNZĂRI TERENURI

■ VÎND 30 ARI VIE NOBILĂ PE ROD SITUATĂ ÎN ZONA GÎRBOAVELE LA 12 KM DE GALAȚI, EVENTUAL ACCEPT ȘI VARIANTE. TEL. 034-112109; 094-522124.

■ TEREN MANTA ROȘIE NR. 11 - 600 MP, TOATE FACILITĂȚILE ȘI CERTIFICAT URBANISM CU TOATE AVIZELE. PREȚ 30 USD/MP, NEG. TELEFON 018-613314, ORELE 8,00-16,00; 210005, DUPĂ ORELE 20,00. (1251510)

■ 1.200 mp teren lîngă pîrîul Nicolina. Telefon 164509. (0798663)

■ 550 mp teren, lîngă Tigarete, în spatele Bisericii Catolice, toate facilitățile. Preț 18-20 dolari/mp, neg. Telefon 149228.

■ Teren zona Bucium - 2.400 mp. Telefon 137333. (1246923)

■ 10.000 mp teren arabil, zona Chicerea - Tomești, 2.600 lei/mp, neg. Relații la telefon 151950, orele 8,00-19,00. (1246809)

■ 2.700 mp teren intravilan, comuna Tomești, lîngă trecerea de cale ferată Iași - Ungheni. Posibilități gaz metan, apă, curent electric; prin capătul terenului curge pîrîul Vămășoaia. Informații la SC GIVEX SRL, B-dul T. Vladimirescu nr. 48, vizavi de cămin T17. (1246290)

■ Teren, zona CUG, posibilități apă, gaz, electricitate, 3.000 mp. Preț avantajos. Telefon 162073. (0798693)

■ Urgent. Teren 250 mp, intravilan, cu deschidere la stradă 17 m, drept, împrejmuire cu autorizație, toate utilitățile în zonă, la cel mult 15 m, fîntînă în curte. Telefon 179336, după ora 17,00. (0798692)

■ 538 mp teren, zonă centrală, apă curentă, canalizare, posibilități imediate gaz metan, telefon. Telefon 136346, orele 14,00-22,00.

■ Pămînt, Fundacul Păun - Bucium. Preț 20.000 lei/mp. Telefon 113280. (192973)

■ 6.000 mp în Bucium, din care 1.300 mp vie pe rod. 10.000 lei/mp. Telefon 175501, după ora 20,00. (1246781)

■ 328 mp teren, la Izvoru-Muntelui - Bicaz, bun pentru construcție casă de vacanță. Preț neg. 10 USD/mp. Telefon 032/231228, după ora 17,00. (1246896)

■ 30 prăjini loc de casă în comuna Tarcău - Neamț. Telefon 033-217613, după orele 16,00. (1246457)

■ 380 mp teren în zona căminе T. Vladimirescu, 175.000 lei/mp, neg. Telefon 115874. (1246465)

■ Grădină, vie, pomi, fîntînă și teren în apropiere, bun pentru construcții în Dorobești, com. Miroslava. Relații la telefon 164942. (1246121)

■ Zona I teren cu casă 450 mp, telefon, canalizare,excelent pentru firmă. Telefon 179840. (1251534)

DIVERSE

■ (schimb) (variante apartament cu o cameră sau două la parter înalt sau etajele 1 sau 2 de preferat numai în zonele Tg. Cucu, Hală, Sf. Lazăr, Podu Roș, Nicolina) teren agricol cu livadă în intravilan, zonă f. bună cu posibilități lumină electrică, telefon și în același timp construibil, dacă este cazul chiar o anexă din cărămidă. Terenul este retea și are o suprafață de 2.500 m. Exclus agenții imobiliare (intermediari). Prețul este negociabil. Relații la telefon 763943 (orele 18,00-21,00) (1246042)

CUMPĂRĂRI

■ Cumpăr teren contruibil, Păcurari, Copou, Tg. Frumos, loc drept, la stradă, posibilitate gaz, canalizare, 20/30 USD/mp, neg. Telefon 094/879809. (1246888)

VÎNZĂRI CASE

■ Vînd casă cu anexe, grădină, gaze, apă, telefon și cu posibilități de privatizare, loc. Bucșoaia, com. Frasin, jud. Suceava; la stradă în apropiere de Tabăra Bucșoaia. Relații la telefon 031/527204, între orele 18-20

■ Vînd casă și clădire cu facilități auto. Casă 4 camere, îmbunătățiri, teren 400 mp, 2 intrări. Zona Piața Centrală, parcare în față. Preț 400 milioane lei. Tel. 033/23.11.22.

■ Vînd vilă deosebită Suceava D+P+1+M, pretabilă en-gross, societate, fundație, suprafață foarte mare, cu teren. Telefon 030/520311

■ Cantină-restaurant la DN Iași - Vaslui, la 35 km de Iași (apă, canalizare, 220V, 380 V, parcare). Ideal pentru popas, han etc. Telefon 035/361728. (1003623)

■ Iași - Casă, central, 6 încăperi, curent trifazic, gaz metan, stare foarte bună + dependințe. Telefon 214125.

■ Vilă, 1.240 mp construit, 1.580 mp teren, situată în stradela Moara de Vînt. Preț 400.000 USD, neg. Telefon 018-613314. (1251516)

■ Casă 4 camere, beci, canalizare, gaz, telefon, telecablu, teren 450 mp, Copou, str. Aurora nr. 11A, după ora 16,00. (1003905)

■ Casă nouă, în construcție. Relații la fam. Toderașcu Neculai - str. Duzilor nr. 56, Podu-Iloaiei. Telefon 749048. (3016105)

■ Urgent. Casă mare, cimentuită, cu vie, pomi fructiferi, teren arabil, în imediata apropiere a șoselei Iași - Vaslui, în localitatea Valea-Satului, 25 km de Iași. Preț informativ 45 milioane lei, neg. Relații la fam. Alexa Mihai din aceeași localitate. (1003897)

■ Casă, 5.400 m teren, garduri din scînduri, curent electric, vie, pomi fructiferi, fîntînă la poartă, în sat Todirel, com. Bîrnova. Relații la telefon 259611. (1246117)

■ Casă în Bîrnova, 9.000 m teren, vie, pomi fructiferi, curent electric, posibilități pentru telefon, șosea asfaltată, 350 milioane lei. Relații la telefon 259611. (1246117)

■ Casă, 4 camere, în Belcești, centru, la șosea. Telefon 177857. (1246830)

■ Casă 3 camere, bucătărie și alte anexe gospodărești, teren 2.542 mp, vie, livadă, curent, fîntînă în curte, 150 mp de la șoseaua principală și calea ferată, vad comercial bun pentru privatizare, 200 milioane lei, neg. Reper: la ieșirea din Lețcani, șoseaua spre P. Iloaiei, după postul de poliție, prima la stînga și iarăși prima la stînga, a treia casă pe stînga, nr. 560 la poartă, fam. Gîntu. (8 km de Iași - Lețcani). (1246828)

■ Casă de tip vilă, cu 3.500 mp în Huși, str. Fundătura Viilor nr.12. Informații, după orele 17, la telefon 035470362 - Huși sau 032-177301 - Iași. (1251507)

■ Casă, parter și etaj, 6 camere, holuri, baie, beci, curte, str. Ipsilanti nr. 27. Telefon 140536. (1003885)

■ Casă nouă, 4 camere, situată în localitatea Băltați + 800 mp teren. Telefon 171859, 094-578215.

■ Casă cu 1.000 butuci vie, 5.000 mp grădină și 1,5 ha în extravilan cu recoltă (porumb). Preț 55 milioane lei, neg. Avasilcăi, sat Gîrbești-Tibana - Iași.

■ Casă două corpuri, teren 1.250 mp, încălzire centrală cu gaz metan, dependințe, zona Moara de Vînt. Preț informativ 300 milioane lei. Telefon 177035. (1246472)

■ Vilă cu teren peste 1.000 mp, tot confortul, plus spațiu amenajat pentru diverse, lîngă pădurea Breazu. Preț neg. Telefon 032/110551; 032/149426. (1246900)

■ Casă cu teren 600 mp, în Pașcani, str. 1 Decembrie 1918. Relații la telefon 762265.

SERVICII UTILE

SC DIVERTIS SRL
EXECUTĂ LA COMANDĂ, DIN BRAD,
STEJAR, TEI (USCAT): UȘI, FERESTRE,
LAMBRIURI ETC.
TELEFON: 032/127640 (ATELIER);
☎ - 032/125821 (BIROU).

SAXON'S SRL
STAMPILE ÎN 30 DE MINUTE (SUPORȚI COLOP, PLASTIC, LEMN);
- CĂRȚI DE VIZITĂ (DE LUX ȘI SIMPLE)
- PLASTIFICĂRI DOCUMENTE (MAX. A3)
- ÎNDOSARIERI DOCUMENTE (SPIRE DIN PLASTIC ȘI METALICE)
COMPLEX COMERCIAL ROND TRAMVAI TG. CUCU
☎ - 032/212257
FAX - 032/271521

SC TAGUS CONTOR ROMÂNIA SRL
OFERĂ ȘI MONTEAZĂ APOMETRE APĂ RECE ȘI CALDĂ (ȘI ÎN RATE) APROBATE METROLOGIC, AGREATE RAJAC ȘI R.A. TERMOFICARE. GARANȚIE 2 ANI.
STR. RÂPA GALBENĂ NR. 2A
☎ - 032/112035

A.F. STAMATE
REPARAȚII FRIGIDERE CASNICE ȘI INDUSTRIALE, MONTAJ ȘI REPARAȚII MAȘINI DE SPĂLAT AUTOMATICE ȘI NORMALE, ASPIRATOARE, ROBOȚI DE BUCĂTĂRIE, BOILERE, RADIATOARE ȘI ALTE OBIECTE ELECTROCASNICE.
SE OFERĂ GARANȚIE 2 ANI.
☎ - 032/128925, 153409, ZILNIC - NON-STOP
MĂ DEPLASEZ ȘI ÎN AFARA LOCALITĂȚII!!!

SC ROTPUNKT CONSTRUCȚII SRL
- HIDROIZOLAȚII; - RENOVĂRI FAȚADE; - GRESIE ȘI FAIANȚĂ; - ACOPERIȘURI ȘARPANTĂ; - ALPINISM UTILITAR
☎ - 032/271742
ÎNCREDERE ȘI CONFORT!

ÎMPRUMUTURI RAPIDE, COMISION
MINIM. GARANȚII AUR, ELECTRONICE, AUTO.
☎ - 032/230145.

SC "PALMIER" SRL
EXECUTĂ CAVOURI ȘI MONUMENTE FUNERARE ÎN IAȘI ȘI PROVINCIE LA PREȚUTIR AVANTAJOASE ȘI CU PLATA ÎN RATE.
☎ - 032/270722.

REPARAȚII ARAGAZE.
TELEFON 032/132141.

SC POLAR SERVICE SRL
REPARAȚII FRIGIDERE CASNICE ȘI COMERCIALE
PREȚURI ACCESIBILE!!!
OFERIM GARANȚIE.
PROGRAM 8,00-19,00.
TELEFON 032/220859.

FRIGIDERE
REPARAȚII LA DOMICILIUL CLIENȚILOR
GARANȚIE 2 ANI
☎ - 032/145523

SC 6M - FRIGIDERE CASNICE ȘI COMERCIALE DE ORICE TIP
- REPARAȚII LA DOMICILIU
- ÎNCHEIEM CONTRACTE DE ÎNTREȚINERE CU SOCIETĂȚI COMERCIALE
ASIGURĂM SERIOZITATE MAXIMĂ ȘI CALITATE LA CELE MAI MICI PREȚURI.
REDUCERI IMPORTANTE PENTRU FAMILII CU VENITURI MICI.
GARANȚIE: 2 ANI ȘI 4 LUNI
☎ - 251006 SAU 094-583866

REPARAȚII FRIGIDERE LA DOMICILIUL CLIENTULUI.
GARANȚIE 2,5 ANI!!!
TELEFON 032/125452;
☎ - 032/124497.

SC "HADES" SRL
EXCUTĂ LUCRĂRI MONUMENTE FUNERARE DIN MOZAIC, MARMURĂ, GRANIT, PLĂCI COMEMORATIVE, RESTAURĂRI MONUMENTE ISTORICE.
TELEFON 094/201309

MEDICI DE FAMILIE!
INTRODUC PE DISCHETE, LISTELE DE PACIENȚI.
URGENȚ, PROFESIONAL ȘI IEFTIN.
☎ - 233062, ROBOT NR. 2500.

MESAGERIE ELECTRONICĂ VOCE/FAX
GRATIS PENTRU PERSOANELE CĂRORA LE LIPSEȘTE UN ROBOT TELEFONIC, UN TELEFON SAU UN FAX.
☎ - 233062.

SC "MONDEON" SRL
- APOMETRE 1/2 - 219.999 LEI/BUC.
- SE ASIGURĂ MONTARE ȘI SIGILARE
- RACORDĂRI MAȘINI SPĂLAT
- MONTĂRI SETURI BAIE-BUCĂTĂRIE
RK SUBSOLURI ȘI INSTALAȚII DE ORICE COMPLEXITATE.
TELEFON 094-593633.
OFERIM GARANȚIE!

SC PROTEHNIC SRL
STR. 13 DECEMBRIE NR. 1
TEL/FAX: 032/124439
- ÎNTREȚINERE PENTRU ORICE TIP DE ECHIPAMENT SAU SISTEM DE AUTOMATIZARE
- CONSULTANȚĂ ÎN DOMENIU, PENTRU ORICE TIP DE LUCRARE DE AUTOMATIZARE
- REPARAȚII ECHIPAMENTE DE AUTOMATIZARE ÎN LABORATORUL PROPRIU SAU LA BENEFICIAR
- MONTAJ, INSTALARE ȘI PUNERE ÎN FUNCȚIUNE PENTRU SISTEME AUTOMATIZATE
- MODERNIZARE DE SISTEME ȘI LINII EXISTENTE PRIN INTEGRARE DE ECHIPAMENTE DE AUTOMATIZARE PERFORMANTE
- SERVICE APARATURĂ MEDICALĂ

SC TITI FRIG SRL IAȘI
- REPARAȚII FRIGIDERE CASNICE ȘI COMERCIALE
- DISTRIBUIM AGREGATE FRIGORIFICE CAPSULATE ȘI FREONI DUPONT LA PREȚURILE CELE MAI MICI
- EXECUTĂM LUCRĂRI P.R.A.M.
OFERIM GARANȚIE.
TELEFON 032/142110 (INT. 514); 032/233200.

ASIGURĂM PROTECȚIA DURABILĂ A ACOPERIȘURILOR PRIN: - HIDROIZOLAȚII CU MEMBRANE DE ÎNALTĂ PERFORMANȚĂ DIN IMPORT; GARANȚIE 10 ANI SAU CU MATERIALE CLASICE BITUMINOASE - ÎNVELITORI - ȘARPANTE PREȚURI FOARTE AVANTAJOASE!!!
☎ - 032/174340.

INSTALAȚII SANITARE
- MONTĂRI APOMETRE
- MONTĂRI SETURI BAIE
- RACORDĂRI MAȘINI SPĂLAT
- ALTE REPARAȚII SANITARE
☎ - 032/127621; 127166

AUTO MOTO

Autoturisme Românești

■ **Dacia 1310, an 1986, stare ireproșabilă. Relații la telefon 092306968; 171067. (1246883)**

■ Dacia 1300 în perfectă stare de funcționare, an fabricație 1978, preț negociabil. Telefon 167528.

■ Aro 10, preț 9 milioane lei. Relații la telefon 259611. (1246117)

Anunță-ți prietenii!
Un nou CONCURS
Monitorul - Mică Publicitate

PARTICIPĂ: numai cei care dau anunțuri de mică publicitate în MONITORUL

TALOANELE de concurs: se găsesc la toate centrele de preluare a anunțurilor

CÎȘTIGĂTORUL: va fi desemnat prin tragere la sorți în fiecare duminică la TELE 'M, ora 8.30 (în direct) și 18.30 (înregistrat)

ȘANSA de a cîștiga crește proporțional cu numărul de apariții ale anunțului:
- pentru 1-3 apariții se completează un talon
- pentru 4-6 apariții se completează 2 taloane
- pentru mai mult de 7 apariții se completează 3 taloane

Premiul perioadei 18 iulie - 24 iulie

un radio portabil PHILIPS

■ **Dacia 1410 Berlină, alb 13, an fabricație octombrie 1995, 29.000 km la bord, aspect și funcționare ireproșabile. Preț 25.500.000 lei, negociabil. Telefon 094/507992.**

■ **Dacia Berlină, an fabricație 1997, preț 5.500 DM. Telefon 252826.**

■ **Dacia 1310-L, an fabricație 1994, consum mic 6,3-8,5 l/100km, grena metalizat, 5 trepte. Preț 26,5 milioane lei. Telefon 173217, între orele 17,00-20,00. (1251511)**

■ **Dacia 1310, an fabricație 1987, arată și funcționează ireproșabil. Preț negociabil. Telefon 163978; 117517; 094/523422.**

■ Oltcit Club, fabricație 1989, telefon 231931, după ora 20,30. (1246801)

Autoturisme Import

URGENT!

■ **FORD PROBE, fără vama achitată. Tel. 034-143719, 092-704931.**

■ **Vînd FIAT 1300 omologat, vopsea originală, tapițerie piele, servo frînă. Preț 11 milioane lei negociabil. Tel. 034-183757.**

OFERĂ DEOSEBITĂ!

■ **VÎND NISSAN SPORT, MODEL DEOSEBIT 1,6 i, consum 5,8 %, CATALIZATOR, 130 CP, STEREO BLAUPUNKT - 6 BOXE, TRAPĂ, SUPERBĂ, PREȚ NEGOCIABIL. TEL. 034-112109, 094-522124.**

■ **Vînd NISSAN SUNNY, 1,6 cmc, injecție, catalizator, numere noi, 7800 DM, și FIAT PANDA, decapotabil, consum 4 %, numere noi, 1300 S. Tel. 094-522124 sau 034-112109.**

■ **AUDI 90, fabricație 1991, 2300 cmc, înmatriculat persoană fizică, februarie 1998, multiple dotări. Tel. 034-116264.**

■ **Vînd Opel Record 2,2i, stare ireproșabilă, an fabricație 1986, servodirecție, servo-frînă, închidere centralizată, înmatriculat persoană fizică, 4.800 DM, negociabil. Tel. 094-555150.**

■ BMW 518, 1980, certificat BMW 525 și BMW 323 valabile 1976-1981; piese BMW seria 3 și 5 din dezmembrări. Tel. 094-852700.

■ Vînd Renault 21 din 1987, înmatriculat FU. Telefon 092/331956, 032/151922.

■ Vînd BMW 526 TDI, 53.000 km, 1993, între orele 7-10.

■ **Opel Ascona Sport și Mitsubishi Galant, înmatriculate, stare excepțională, preț negociabil. Telefon 032/153516. (1246258)**

■ **NISSAN-TERANO II, AN FABRICAȚIE 1997, BENZINĂ, NEGRU, ÎNMATRICULAT. PREȚ 50.000 DM, NEGOCIABIL. TELEFON 018/613314 - ORELE 8,00-16,00; 210005 - DUPĂ ORELE 20,00. (1251510)**

■ Mosckwich 408 și cumpăr acte pentru remorcă. Telefon 153067. (3017511)

DIVERSE

■ Vînd Saviem, stare perfectă, preț convenabil. Telefon 030/227476.

■ CAUT CUMPĂRĂTOR PENTRU AUTOCAMION MAN DE 10 TONE, 370CP, FABRICAT 1991 AFLAT ÎN GERMANIA, PREȚ 35.000 DM ȘI COMBINĂ CLASS MERCATOR DE 3 M, 1900 ORE LUCRATE, STARE FOARTE BUNă, PREț 19.000 DM, FĂRĂ VAMĂ. TEL: 030/216034, 094 543330, SAU DIRECT ÎN GERMANIA, 0049221504385

■ **Vînd TRACTOR U650 din 1995, echipat cu troliu pentru pădure 65.000.000. Tel. 033/210.239.**

■ Vînd circular multiplu (multilamă) Esterer și macara Capra 3 tone. Tel. 033/215.052.

■ Vînd RULOTĂ CHAMPING, cu toate dotările, neînmatriculată. Telefon 092317921 sau 033-732828.

■ Vînd Saviem stare perfectă, preț convenabil. Telefon 030/227476 -Suceava.

■ MERCEDES 709 D, utilitară 3,5 tone, an 1990, motor 4000 cmc, injecție directă. Preț 100 mil. Tel. 092.286.348.

■ Vînd ARO 10/4, 1984, RAR, stare bună de funcționare, preț avantajos. Telefon 035/322346.

■ Motocicletă Dnepr înmatriculată 1994, 2300 km, cu mici defecțiuni. Preț 3 milioane lei, negociabil. Comuna Prisăcani, sat Moreni - Găină Matei (Buriană C. Romeo).

■ Tractor U 650 cu remorcă - 9,5 tone înscrisă în circulație cu numere noi. An fabricație 1993. Telefon 094216894. (1246863)

■ Autoizotermă TV 35, 2 tone, stare bună de funcționare, carte identitate. Telefon 296749. (1246259)

■ Elevator hidraulic auto 2,5 tf, nou, autorizat I.S.C.I.R.. Telefon 234004, orele 10,00-16,00. (1246283)

PIESE

■ **SC CARSERO SRL vinde PIESE AUTO IMPORT second hand - Renault, Citroen, Peugeot, VW - AUdi, FIAT, Opel, Ford etc. - prin depozitele din Bacău, sat Sarata tel. 034-154587 și Iași, B-dul Chimiei 2 Bis, tel. 032-123687.**

■ **Vînd JANTE MAGNEZIU 13" pentru CIELO și DACIA 1300. Tel. 094-602767.**

■ Vînd componente auto second - hand pentru: Audi, Mercedes, Opel, Ford, Pegeut, Renault, etc. și mașini ambalat. Tel. 036/311246; 092244769.

■ Cutie viteză, electromotor, alternator, chiuloasă, și altele... pentru Volkswagen Golf 1,1, benzină. Telefon 270571. (1246790)

■ Două motoare Mercedes 300 D, stare foarte bună, aduse din Germania. Telefon 092364015. (3016114)

■ Orice piesă și element caroserie Ford Escort XR3, 1,6 cmc carburație. Prețuri minime. Telefon 032/176397. (1246788)

Monitorul centre de Mică Publicitate

Monitorul
str. Smîrdan 5
tel. 144 577

Flora
str. V. Lupu 110
tel. 175 094

Materna
tel. 112 102

Vama Veche
interior Magazin
Sometchim SA

E.M.I.
Bd. Independenței
tel. 117 530

Rodipet
Piața Unirii
tel. 104 207

Rodipet
Piața M. Eminescu

Ario
Bd. Păcurari 142
tel. 163 928

Elgina
Bd. Alex. cel Bun 44
tel. 152 070

Original
Dacia,
str. Vitejilor, bl. 3SD8
tel. 250 897

1001 Articole
Podu Roș
Metalo - Chimice SA
tel. 130 750

C.M.V.
Complex
Podu de Piatră
tel. 135 598

Copou
Cinema Copou
tel. 145 738

El Roxi
C.U.G.
tel. 221 291

Avallon Music
Tg. Cucu
(blocul cu coloane)
tel. 175 838

■ **Cutie viteză pentru Dacia 1304-1307, în bună stare de funcționare, preț negociabil. Telefon 233158, după ora 17,00.**

■ Piese camion SRD-5T, motor R2 cutie, grup și diferite ansamble. Releatii după ora 18,00 la telefon 176361; 295716. (1246777)

■ **Piese-caroserie Opel Kadett 1,3, benzină, chiulasă Renault, benzină, piese motor Mitsubishi 1,2-1,4, piese motor Volkswagen 1,6 Diesel. Telefon 172098.**

■ Vînd bloc motor D127 cu anexe. TEl. 17.08.77.

CUMPĂRĂRI

■ **Difuzor (sticlă) pentru stop dreapta-spate la Fiat 125. Telefon 271467, după ora 15,00.**

■ **CUMPĂR ACTE FORD TAUNUS BREAK, MODEL '80-'81. TELEFON 033-724053.**

Oferta săptămînii: tehnică de calcul - birotică

Alege cea mai potrivita imprimanta pentru tine:

EPSON
Stylus COLOR 300
Stylus COLOR 600
PREȚ EXCEPTIONAL

QUARTZ MATRIX
Centru autorizat de distributie si service EPSON
Bd. Stefan cel Mare 10bis, Casa Modei, et. 2
Tel: 217248, 217258, Fax: 217262
qmatrix@quartzmatrix.ro

SPRiNT COMPUTERS

Oferte speciale
World Cup 1998
INTEL PENTIUM 166/200/233MMX
499/549/599$
INTEL PENTIUM II 233/300Mhz - 899/1149$
Monitoare (numai cu sisteme WorldCup în limita stocului)
GOLDSTAR 14"- 139$ PHILIPS 104B, 14"- 164$
SAMSUNG 15" - 182$ PROVIEW 17" - 299$
LG Studioworks 17" - 499$
Preț fara TVA.
BONUS
Certificat ISO 9002
Str. Gh. Ghibănescu nr.1 Tel: 032/ 211.381

your password for tomorrow

EPSON
Imprimante
scannere
consumabile
service

IBM Business Partner

Konica
Copiatoare
multifuncționale
consumabile
service

Soluții integrate pentru problemele Dvs. !

QUARTZ
Magazinul Quartz, bd. Independenței Y1-Y2,
tel.: 032/216412, 216413, 146152; fax: 032/216412 mobil: 094-545026

US UNITRADE SYSTEMS

SYSCAD Tel. 032 213785 Fax 032 217166
Calculatoare TARGA - 3 ani garantie
Consumabile pentru imprimante
Accesorii pentru Calculatoare
Mobile Rack for HDD = 160.000
*Filtru monitor =54.000 * CD Blank =22.000*

OMNIUM
Tel: 145993-magazin, 216528-fax, 213027-sediu E-Mail: omnium\mail.dntis.ro
CALCULATOARE • COMPONENTE • IMPRIMANTE • COPIATOARE • COMPONENTE MULTIMEDIA • SOFTWARE
CEA MAI BUNĂ OFERTĂ A ANULUI !!!
(De pînă acum ...)
SUNATI - NE PENTRU A AFLA *NOILE* PRETURI !!!

Shatter
TEL/FAX:
032-216281
- Hârtie imprimanta (A, A - 1,2,3 exemplare)
- Hârtie copiator A, A Hârtie scris
- Riboane pentru imprimante matriceale
- Consumabile pentru copiatoare (tonere, cilindre, etc)
- Role fax ; role telex ; role copiator A, A, A ;
- Accesorii calculator (tastaturi, dischete, filtre protectie, etc.)

Program: zilnic: 9-19
Sediu: IAȘI, Stadion "Emil Alexandrescu"

NOU
IMPACT
Computers Shop & Internet Café
Oferim soluții
OFERIM SOLUTII!
Comstart '93 Cuza Vodă 43 (Golia) tel./fax: 215 341, 215 203, 279 890

Universal RX
Proiectare, execuție, service
REȚELE CALCULATOARE
CABLARE STRUCTURATĂ
Microsoft Authorized Dealer — software personal calificat
Canon Official Dealer — imprimante jet și laser, copiatoare, faxuri
Hewlett Packard Authorized Reseller — imprimante jet și laser, consumabile, plottere
SALIENT Master V.A.R. — calculatoare Pentium MMX, 6x86 M2, Pentium PRO, K6, Pentium II
Vânzări în **RATE !**
Str. Grigore Ureche nr. 3, Tel / Fax: 212 660, 217 254

REL COMPUTER
Distribuitor autorizat
LG EPSON LANIER
Calculatoare, imprimante, copiatoare
Case de marcat , cîntare electronice, consumabile
Iași, Șos. Arcu nr. 12, Bl. Z18, tel./fax 032-214190

le modèle
Sf. Lazăr nr. 53
Tel./fax 239003
calculatoare
imprimante
rețele
faxuri
copiatoare
aparatură foto
Ultra PRO — Canon
Hewlett Packard — IBM
Seikosha — EPSON
POSIBILITATE DE PLATĂ ÎN RATE FĂRĂ DOBÂNDĂ!

SERCOM
Vrei un Pentium?
4.690.000!!!
TVA inclus
ĂSTA-I PREȚUL!
Tel: 231001, 239396, 122589
B-dul N. Iorga, nr.46

- **CALCULATOARE**
- **IMPRIMANTE**
- **CONSUMABILE**

în RATE și LEASING

elcom INTERNATIONAL
societate ROMÂNO-GERMANĂ
dealer EPSON
Iași, str. C. Negri nr. 4, tel. 032 / 217233, 217903

Noi sintem sólutia optima pentru dvs. !

6x86 166 Mx 5.244.000 (TVA Inclus)

LIVIUS

Microsoft Certified Dealer
În lumea calculatoarelor aveți nevoie de un prieten !
LIVIUS Iași, str. Fătu nr. 1A, tel/fax: 032 - 11.22.21, 11.59.22, http://www.livius.ro, e-mail: livius@livius.ro

AVICENA COMPUTERS
Facilități de plată în RATE și LEASING
Inscripționări CD
Execuție rețele cu echipamente de brandname: 3Com Bay Networks
Distribuitor autorizat: TARGA LEXMARK
IASI, Bd. Stefan cel Mare nr. 10 E-mail:avicena@mail.dntis.ro, http://home.dntis.ro/~avicena/
TEL:032-217961 FAX: 032-213047 GSM: 092-371107

dtk ACE COMPUTERS
Importator & distribuitor autorizat *DTK Computer*
Distribuitor *DTK Computer*
Canon
Hewlett Packard Authorized Reseller
Microsoft Certified Dealer
EPSON
Iași, str. Grigore Ureche, bl. W. Mărăcineanu
tel./fax 032/213122, 213130

INFOSERVICE
"AGER" ⟹ ISO 9002

IBM 233 MMX 6x86	5.500.000 LEI
PENTIUM 200 MMX	5.860.000 LEI
PENTIUM 233 MMX	6.200.000 LEI
PENTIUM II 233 MMX	7.900.000 LEI

Mb VX PRO II MMX, HDD 2.1 Gb, 16 Mb EDO RAM, Video Card 1 Mb, Monitor 14" Digital
IMPRIMANTE, Canon, Seikosha, HP
"CONTGEN" Program performant de contabilitate
COPIATOARE MINOLTA Second Hand
PRETURILE INCLUD TVA
PLATA IN RATE
10% avans 12, 24 rate prin BANCA
$$ Nou pentru Societati Comerciale - 40% avans si 3 rate lunare, fara dobinda
Bd. COPOU nr. 4 Tel./Fax: 211745/144718

THE DOCUMENT COMPANY
XEROX

☑ copiatoare alb-negru și color
☑ sisteme de copiat planșe
☑ plottere, imprimante
☑ faxuri, masini de scris electronice
☑ consumabile și piese de schimb
☑ service în garanție și postgaranție
☑ service total

GIROS COMPANY
Iași, Str. I. C. Bratianu 20-22
☎ 032/210.872

TONER
piese de schimb // service
pentru imprimante jet sau laser
RATE!
hîrtie pentru copiator și imprimantă, calc A4 / A3
Copiator OCE 2075
A4/A3, 22 copii/minut, ZOOM
6.500.000 (TVA inclus)

ZACH & SON
21.98.85
14.58.22
21.16.17

ZACH & SON 219885 145822 211617

Pentium 200 MMX	4.450.000 lei
Pentium 233 MMX	4.750.000 lei
Monitor 14" SVGA color	1.550.000 lei
Imprimantă Seikosha SP 2400, A4, 9 ace	2.350.000 lei
Imprimantă Olivetti JP - 190, A4, color	2.150.000 lei

Prețurile includ TVA.

Sistemul include:
Minitower Case 200 W, HDD 2,8Mb VX Pro 256 K, 16 Mb RAM, FDD 3,5" 1,44 Mb ALPS, Video Card 1 Mb SIS, Cooler, Tastatură Win 95, Mouse.

RomUS
TRADING & DEVELOPMENT
RD computers
Calitate
negru pe alb
Tel. 210.492

Vînzări

■ Vînd ARACET (toate tipurile), VOPSEA, VAR lavabil, pensule, saci rafie import. Telefon 092504568

■ **Vînd pianină perfectă stare. Placă bronz. Tel. 17.08.77.**

■ **SC SORGENT SA BACĂU producător de armături (marcă înregistrată) din alamă pentru instalații cu țeavă multistrat, licență KITEC Anglia, asigură toată gama de repere necesare la preț de producător. Informații la tel. 034/18.80.58, 034/14.43.64.**

OFERTE SPECIALE

Calitate SUPER în Secon Hand - îmbrăcăminte. INVESTIȚIE sigură pentru începători. Tel. 01/252.40.62.

■ **SC SPLENDID SERVICE vinde vitrine frigorifice, verticale și orizontale, cameră frigorifică, automat cafea, compresoare petru vitrine și camere frigorifice. Tel. 034-118566 sau 094-868305.**

■ Importator direct Italia. VINDEM: utilaje frigorifice /vitrine orizontale-verticale, lăzi, camere, dozatoare bere, compresoare 200-800 W, cuptor pizza, scaune frizerie, frigidere/. Asigurăm transport -garanție și post garanție. DESFACEM: înghețată -wafe și pe băț cu diferite glazuri și alune. Telefon 031/616891; 094/560102

■ Semicursieră BWC (Germania), stare foarte bună de funcționare, preț 800.000 lei. Telefon 210048.

BIJUTERII AUR

Verighetă, lanț (4,5 g). Aur prelucrat, de 14 K. Preț 100.000 lei/g. Telefon 175508.

COLECȚIE DE TIMBRE

Colecție de timbre românești neobliterate, inclusiv colițe, la preț de catalog (perioada 1969-1987). Telefon 094/564446.

STORCĂTOR BRAUN

STORCĂTOR DE FRUCTE BRAUN. TELEFON 175508.

BOFA

TRUSĂ COMPASURI BOFA. TELEFON 175508.

ROTRING

TRUSĂ ROTRING (4 STILOURI ȘI 3 REZERVE); TRUSĂ ȘABLOANE LOGAREX. TELEFON 175508.

RICHTER

TRUSĂ COMPASURI RICHTER. TELEFON 175508.

■ **Mașină de spălat Albalux 7.1. Telefon 175508.**

■ Vînd mese de biliard noi cu placă de marmură sau înlocuitor, sistem cu fise și la oră, accesorii, mobilier birou. Transport. Prețuri fără concurență. Telefon 094/580068; 030/441184; 030/442724. (128669)

■ Bicicletă SPUTNIK. Stare bună de funcționare. Relații la telefon 761354.

■ **Pătuț din lemn stejar, canapea cu două fotolii, canapea extensibilă, vitrină, stare foarte bună, preț negociabil. Telefon 164248.**

■ **Rucsac cu cadru metalic (fosta RFG), mașină de scris "Erika". Telefon 210295.**

■ **Mobilă tineret, model pentru export și garnitură mobilă pentru copii (paturi suprapuse). Telefon 210295.**

■ **Mașină de cusut "Sanda", patine cu rotile "Roller" pentru copii, 10 ani (cu protecții și cascheță), trusă "Rotring", șabloane "Staedtler", căsuță "Barbie" pentru copii. Telefon 210295.**

■ Pompe volumetrice noi, pentru dozatoare FRESCO sau MAGIC, Italia. Preț foarte avantajos. Telefon 032/170209; 094/630282.

■ Cură de slăbire eficientă! 5 kg minus în 10 zile, fără înfometare, fără transpirație, fără febră musculară. 50.000 lei/zi. Telefon 092/317671. (1003631)

APOMETRE

Contoare tip ZENNER și NARVAL; agrementare, la cele mai mici prețuri, numai la magazinul ALFA din Complexul Ștefan cel Mare - Iași (vizavi de ASIROM). Tel. 177857. (1246829)

SERVICIU DE MASĂ JENA

6 persoane - 44 piese (cu model) culoare maron - Franța. Telefon 129521.

CABINET STOMATOLOGIC

Sau caut asociat pentru cabinet stomatologic în zona Tătărași. Telefon 271539. (1246941)

■ Spray contra ejaculării rapide, medicamente potență, afrodisiace, prezervative speciale, perle, inele, striuri, culori, arome. Telefon 01/6376273; 092/342628; 092/342629.

■ Firmă importatoare vă oferă: zahăr, carne vită congelată, lapte praf. Prețuri fără concurență!!! Telefon 092-389518, 032/123423. (0798198)

■ Vînd EN GROSS îmbrăcăminte și încălțăminte second hand de sezon. Importator direct BELGIA. 036/813.629, Tecuci, 094.888.738.

■ IMPORTANT! Vindem încălțăminte second-hand în saci sigilați, PREȚ PROMOȚIONAL 21.900 lei cu TVA și haine second-hand din COLECTĂ DIRECTĂ - preț 12.200 lei cu TVA. Telefon 031/511634; 031/512945; 094/503902

■ Vînd mașini POPCORN, materii prime POPCORN, piese schimb pentru mașini USA, POPCORN ambalat. Tel. 034-112600, 137848.

■ **Vînd CORTINE pentru terase 3x3 m, diferite culori. Pătrate și hexagonale vizibile la stand VASION la Fast Food. Relații la tel. 092-277034, 034-116190.**

■ Vînd VITRINE, DULAPURI, FRIGIDERE, CONGELATOARE, AGREGATE și MOTOARE FRIGORIFICE. Telefon 033-734684, mobil 092360279, 092707339.

■ Vînd mese biliard noi. Vînd plăci marmoră pentru biliard. Vînd Suzuki Vitara 1992 înscris. tel 030 444470, 094 586943

■ SC vinde en gross: PEȘTE congelat oceanic, PEȘTE proaspăt. Cele mai avantajoase prețuri! Tel. 092.308.336, 037/613400.

■ Vînd fabrică de prelucrare lemngater, uscătoare și tîmplărie-binale, mobilier, parchet, lambriuri. Telefon 030/465961.

■ Prelate auto și terase din material import prin CORTEX SRL Fălticeni. Telefon 094533980 și 094580056.

■ IMPORTATOR DIRECT, vînd ÎMBRĂCĂMINTE second hand, import SUA și Olanda. Telefon 092397925

■ Vînd ghilotină pt. tăiat hîrtie: lungimea max. 1120 mm; lungimea mesei 600 mm. Tel. 039/628510, 683734, Brăila.

■ Vînd 200 bucăți PORCI vii, 12.500 lei/kg. Negociabil. Craiova - 092.711.837.

■ Vînd loz în plic Vila de aur Poiana Brașov, preț negociabil. Relații telefon 031/526605, 583129

■ Aur 14 K - 24G, lanț model deosebit. Preț fix 80.000 lei/gramul. Telefon 121143. (1246740)

■ 5 ha iarbă. Telefon 140698, între orele 16.00-21.00. (1246739)

■ Set pentru baie alb simplu, preț negociabil. Telefon 152318. (1246056)

■ Mașină de cusut "Nicoleta" nouă. Telefon 032/231228, după orele 17.00. (1246896)

■ Vitrină, filtru cafea nemțesc, covor ardelenesc 3/1,5 m, model deosebit, cercei aur 2,5 g. Preț negociabil. Telefon 175731. (1246783)

■ S.C. ASBEER S.A., cu sediul în Iași, strada Păcurari 95, vinde din stoc butoaie din aluminiu de 100 litri, scoase din funcțiune la prețul de 200.000 lei bucata - TVA. Doritorii se pot prezenta zilnic la sediul societății cu numerar sau cu CEC, între orele 7.00 și 16.00

■ Birou lemn masiv, cu dulap și patru sertare, stare excepțională. Preț informativ 1,2 milioane (negociabil). Telefon 175831

■ Masă fantezie, albă, picioare drepte, nouă, preț negociabil. Telefon 118351. (1003918)

■ Pui cocker spaniol negri, aurii. Relații la telefon 142548, familia Chirilă. (1003917)

■ Bicicletă ergonomică, cort patru persoane, aparat sudură 220 V, teasc și zdrobitor mici. Telefon 156874

■ Compresor universal, masă 6 scaune tapițate, pompă udat grădina, chitară bas. Telefon 179840. (1251534)

■ S.C. SRL fără activitate, înființată în 1995, bilanț zero. Preț 1 milion negociabil. Telefon 124775

■ Seturi baie Olivia, Melania, albe, noi, 8 piese, 450 mii, color 590 mii. Asigur transportul. Telefon 094/860555. (1251604)

■ Mașină spălat Alba Lux 15.2. fără storcător, din 1995, stare de funcționare foarte bună. Preț negociabil 375.000 lei. Relații la adresa Lunca Cetățuiei, bl. 78 B, sc. A, et. 1, ap. 6 (deasupra poștei) toată ziua. (1246749)

■ SRL, toate activitățile - din 1994. Preț 1.000.000 negociabil. Telefon 124792. (1246468)

■ Pianină "Ceaicovsky", placă bronz, corzi încrucișate, acordată, an fabricație 1985, nouă, nefolosită. Preț estimativ 11 mil. lei. Telefon 143204. (1246452)

■ Mașină de cusut "Ileana" - negociabil. Telefon 132405. (1246853)

■ Mașină de cusut "Ileana" nefolosită (stil mobilă). Telefon 110591. (1246857)

■ Recamier în stare foarte bună, preț convenabil. Telefon 134271 și 111576, după orele 18.00. (1246876)

■ Aparat RÖENGEN radiografii dentare. Telefon 094516462

■ Tractor încărcător hidraulic, bazin tablă inox pentru 2.000 l, mori pentru uruială și desfăcat porumb, sîrmă nichelină cu diametru 1,5 și 2,5, utilaje pentru ciupercărie. Preț negociabil. Telefon 132577 - orele 8,00-14,00 și 231223 după ora 14,00. (1246835)

■ Pui de boxer german tigrat. Telefon 128834. (1246846)

■ Urgent și avantajos, moară pentru furaje (ciocănele). Cojan Ionel, str. Muncii, nr. 39, Iași. (3017507)

■ Mașini de scris, car mare și mic. Relații la telefon 259611. (1246117)

■ Aragaz trei ochiuri și cuptor în funcțiune (Carpați), cartușieră și toc Arma - piele, pat pliant. Telefon 132348. (1246728)

■ Oțel-beton OB 37, diam. 8, colaci. După orele 17,00. Telefon 173366. (1251502)

■ Două locuri de veci la Cimitirul "Buna Vestire", la alee. Preț mult mai mic decît prețul oficial de vînzare al primăriei. Telefon 135526. (1003899)

■ Loc de veci la Cimitirul "Eternitatea". Telefon 219043 (orele 9,00-19,00). (1003909)

■ Masă 12 persoane, 4 scaune tapițate, mașină de spălat import Germania și aragaz. Preț convenabil. Teleofn 223077. (2317350)

■ Betonieră 0,275, perfectă stare. Preț negociabil Telefon 138866; 132535.

■ Vînd aparate foto ZENIT 122 TRIPLOC, mașini de cusut. Avantajos. Telefon 094862520; 224945; 133830. (1003748)

■ Jaluzele din aluminiu. Preț minim fără avans. Montaj gratuit. Telefon 173434. (1246544)

■ Vînd centrale termice import Olanda. Prețuri între 2-4 milioane. Telefon 094593646, 222058, 134098. (1246548)

■ Triplok cu 4 ațe, radio pick-up rusesc, pătuț copil, aparat foto rusesc, tablă gr. 2,5/2 mm, coli 2/1 m. Preț negociabil. Telefon 293797. (1246752)

■ Două camere frigorifice și un bazin inox. Telefon 171646 sau 124281. (1003561)

■ Urgent, la preț convenabil, aspirator nou japonez și servicii masă Ena 44 piese cu model (VERECO). Telefon 127612. (1246026)

■ Cort nou, 4 persoane, preț convenabil. Relații la telefon 133909 - Petrică. (1246272)

■ Expresor cafea. Telefon 094/899332

■ Dozator suc "Bosch" nou și dozator bere, convenabil. Telefon 094/899332

■ Mobilă diversă. Telefon 237065. (1251524)

■ SRL - comerț și tonetă în funcțiune. Telefon 225601. (1251530)

Electronice

OFERTĂ SPECIALĂ

Avantajos videorecorder Panasonic (model cu lift), televizor color Elcrom, magnetofon stereo M2405 cu 10 benzi și televizor alb-negru Modern (cu lămpi), toate în stare de funcționare. Telefon 094/563577 (Iași)

CASE DE MARCAT ELECTRONICE

CASE DE MARCAT ELECTRONICE. Distribuție, service, consumabile prin S.C. ELCOSERV S.R.L. Iași, telefon/fax 230205. (1003519)

■ Orice telecomandă pentru televizor (90.000 lei), video satelit. Toate telecomenzile sînt noi. Telefon 092368868.

CÎNTARE ELECTRONICE

CÎNTARE ELECTRONICE
CÎNTARE ELECTRONICE
Distribuție și service prin S.C. ELCOSERV S.R.L. Iași, telefon/fax 230205. (1003519)

CASE DE MARCAT CÎNTARE ELECTRONICE

Case de marcat. Cîntare electronice. Prețuri de distribuitor! Asistența tehnică garanție și postgaranție asigurată de specialiști cu experiență. Reparații pe bază de comandă. Nou! Creșterea capacității de înregistrare, prin eliminarea zecimalelor la ELKA 82M. S.C. INITA S.R.L. Iași, str. Mitropolit Varlaam, nr. 5, telefon/fax: 032/131726. (1003721)

■ Mașini de spălat automate, second-hand, "Miele", "Siemens", "Bosch", "Zanussi", "Indesit". Garanție 6 luni, postgaranție. Telefon 210802; 094/513558. (0798836)

■ Tv color, second-hand, "Philips", "Grundig", "Universum", "ITT", "Saba". Garanție 6 luni, postgaranție. Telefon 210802; 094/513558. (0798836)

■ CAMERĂ VIDEO SONY NOUĂ - CASETĂ MICĂ. PREȚ 2.000 DM. TELEFON 018-613314, ORELE 8,00-16,00 SAU 210005, DUPĂ ORELE 20,00. (1251510)

■ Televizor color PHILIPS, frigider ARTIC (mic) stare perfectă, măsuță pentru televizor nouă. Preț foarte convenabil. Telefon 175731. (1246783)

■ Televizor Diamant cu circuite integrate în perfectă stare. Telefon 114931. (1246889)

■ Calculator Olivetti 386 (transformat 486) plus programe. Preț avantajos. Telefon 094892840 (1003911)

■ Televizor color cu telecomandă, imagine ideală. Telefon 114931. (1003451)

■ Televizoare alb-negru, "Sirius" și "Diamant", în perfectă stare. Telefon 111229. (1103451)

■ Copiator MITA 152 z, format A3-B6 zoom, copiere automată, garanție. Telefon 279333, 215975. (2146877)

■ Urgent televizor color, stare foarte bună de funcționare. Preț informativ 1,5 mil. lei. Telefon 219617. (1246062)

■ Calculator - 486 DX4 100 Mhz, 24 Mb RAM HDD 850 Mb, placă sunet, boxe CD-ROM, 1 Mb video, monitor 14", garanție. Telefon 216474. După ora 16,00. (1246471)

Cumpărări

■ **SC ULENA SRL Bacău cumpără semințe floarea soarelui. Preț 2.000 lei kg + TVA. Tel. 034/25.12.40.**

■ Cumpăr mașină ambalat făină; vînd mașină injecție plastic 100 g. La schimb sau variante. Telefon 035/316045.

■ Cupoane agricole primăvară-vară-toamnă, preț avantajos. Relații la toneta cu lozuri de lîngă Restaurantul "Familial" (Alexandru cel Bun), orele 8,00-19,00. (1003393)

■ Cupoane agricole primăvară-vară-toamnă, preț avantajos. Relații la toneta cu lozuri de lîngă Piața Hala Centrală (spre Tg. Cucu). (1246757)

■ Cupoane. Telefon 092702363. (1246667)

■ Cupoane agricole, preț maxim. Seriozitate. Telefon 178418. (1246782)

Angajări

SCHIMBAȚI-VĂ DESTINUL!

SC NARDO-MANNEQUIN oferă contracte de muncă, cu și fără dans, tinerelor, 18-28 de ani, în: Elveția, Austria, Turcia, Japonia, Cipru, Liban. Salarizare excepțională. Seriozitate maximă. Asigurăm coregrafie, costume, cazare - salariu. Tel. 01-2501182; 01-2509795, 095-725341.

■ Auto Parma Galați concesionar autorizat Fiat angajează agenți de vînzări autoturisme pentru orașul Focșani în condiții legale de comisionare. Cei interesați pot trimite C.V. pe fax 036/465101 pînă la data de 15.06.1998.

■ S.C. CARUX SRL angajează maistru tîmplar mobilier corp, cu experiență. Telefon 232777. (1003620)

AGENȚIA INTERNAȚIONALĂ BARAN & CO

Oferă contracte de muncă, cu și fără dans, tinerelor, 18-28 de ani, în Elveția, Canada, Austria, Japonia, Mexic, Cipru, Turcia, Liban. Impresariem și trupe de dans profesioniste. Salarizare excepțională. Oferim și cerem seriozitate maximă. Asigurăm coregrafie, costume, cazare. Tel. 01-6663363, 092-241350.

■ AGENȚIE AUTORIZATĂ selecționează dansatoare - Contracte serioase Cipru, Elveția, Germania. Oferim cazare, masă, coregrafie. 01/726.36.45.

■ **AGENȚIA AUTORIZATĂ "BLACK CATS" selecționează dansatoare minim 17 ani. Contracte serioase ELVEȚIA, GERMANIA, CANADA, CIPRU, EMIRATELE ARABE, ROMÂNIA. Asigurăm: cazare, masă, coregrafie, costume, salariu. BUCUREȘTI - 01/312.43.62; 092.356.350; 094.881.789. ROMAN - 033/727.860.**

■ FIRMĂ DINAMICĂ PRODUCĂTOARE ȘI DISTRIBUITOARE A BĂUTURILOR "ALEXANDER" ÎȘI COMPLETEAZĂ ECHPA CU AGENȚI DE VÎNZĂRI. CERINȚE: STUDII CEL PUȚIN MEDII; EXPERIENȚĂ ÎN DOMENIU DE MINIM 1 AN; VÎRSTA MAXIMĂ 30 DE ANI, BĂRBAȚI; PERMIS AUTOR CATEG. B; ABILITĂȚI DE COMUNICARE ȘI NEGOCIERE; DISPONIBILITATE PENTRU DEPLASĂRI. SE OFERĂ: SALARIU FOARTE ATRACTIV; POSIBILITĂȚI DE PROMOVARE. TRIMITEȚI C.V. CU FOTO PE ADRESA: HOTEL UNIREA, CAM. 610-611, PÎNĂ LA DATA DE 31 IULIE 1998.

■ **Podu Iloaiei. Angajez femeie pentru a îngriji o bătrînă paralizată. Ofer pensia + locuință. Telefon 216511.**

■ NEST angajează personal pentru ocuparea următoarelor posturi: 1. Operator calculator. Condiții de angajare: studii superioare, cunoștințe contabilitate primară, cunoștințe SGBD (Fox Pro, Paradox), Excel, vîrsta cuprinsă între 25-35 ani. 2. Șef magazin. Condiții de angajare: studii superioare, cunoașterea activității de comerț, capacitatea de a lua decizii, de a mobiliza un colectiv de lucru, dispoziție la efort prelungit, abilități de comunicare, vîrsta cuprinsă între 25-40 ani. 3. Vînzători-gestionari (fete) și supraveghetori sală (băieți). Condiții: liceu economic sau liceu și experiență în comerț de minim un an, prezență agreabilă, abilitate în comunicare. Oferim condiții de muncă într-o formă puternică, posibilități de promovare, un salariu motivant. Înscrieri pe bază de C.V. plus foto, scrisoare de recomandare și motivație de la ultimul loc de muncă, zilnic între orele 9,00-15,00, la sediul firmei din B-dul T. Vladimirescu nr. 87. Relații suplimentare la telefon 210490 int. 131, pînă la data de 22 iulie 1998.

■ CENTRUL MILITAR JUDEȚEAN IAȘI organizează, la sediul din strada Crișan nr. 20, în ziua de 29.07.1998, concurs pentru ocuparea următoarelor posturi: psiholog; secretar-dactilograf. Înscrierile se fac pînă la data de 28.07. a.c. Condițiile concursului, precum și alte detalii, se pot obține la sediul unității sau la telefonul 142425/134, 135. (1246459)

■ S.C. VITALEF S.A. Iași, Bd Chimiei nr. 12, organizează în ziua de 23 iulie 1998, ora 10.00, concurs pentru ocuparea unui post de fochist autorizat ISCIR pentru centrala termică proprie. Relații suplimentare la telefon 133201, int. 18. (1251526)

■ S.C. COMBEN-SERVICE SRL angajează mecanici auto și tinichigii - vopsitori auto. Relații la telefon 216544. (1251504)

■ S.C. INCOM S.A. Iași, cu sediul în B-dul Poitiers nr. 2, angajează: automacaragii 10 - 18 t.f. - autorizat I.S.C.I.R.; mecanici auto - diesel; mecanici utilaje (T.I.H.-BULDO) cu permis de conducere. Relații suplimentare la telefon 032/136158. (1251506)

■ Societate de construcții angajează fierari-betoniști, categ. III-VI. Telefon 152959, orele 7,00-15,00. (3016112)

■ Angajez persoană internă îngrijire și menaj bolnav imobilizat la pat. Relații la telefon 115257. (1246864)

■ PROGRAMUL AU PAIR România(R) - program internațional de schimburi culturale - tineri între 18 și 27 ani, buni cunoscători ai unei limbi străine - un an într-o familie din Germania, Olanda sau Belgia, 400-580 DM/lună + pensiune completă, asigurare medicală, cursuri de limbă + tel. 094-593654.

AGENDA OMULUI DE AFACERI

ETNIS

Reprezentanța firmei germane Vaillant pentru Moldova, vă oferă:

Centrale și cazane pentru încălzit pe combustibil lichid, gaz și electrice

- proiectare, montaj și garanție 3 ani
- plată în 6 rate lunare

Reducere 15% pentru aparatura Vaillant și 30% pentru aparatura italiană

Iași - Str. N. Iorga 7D, bl. F5,
tel. 032/230113, fax 032/232690, telemobil 094613246

ROTHERM

Reprezentant al firmei FERROLI - numărul 1 în Italia

REDUCERI EXCEPȚIONALE pentru:

- *Cazane și centrale termice gaz metan, motorină*
- *Radiatoare aluminiu și fontă*
- *Echipamente condiționare și climatizare*

Plata în rate !

Proiectare, montaj, garanție, service etc.

Iași - Bd. T. Vladimirescu nr. 40 (Bucșinescu)
Tel./Fax: 032/175105, 272340

DAS

Depozit en-gros

MATERIALE ȘI ECHIPAMENTE pentru instalații

(Romstal, Vaillant, ACV, Guillot, Remeha, De Longhi, McQuay, York)

REDUCERI PÎNĂ LA 15%

Iași, str. Aurel Vlaicu 87,
Tel./Fax: 032-175.488, mobil 094/630.512

CASA DESIGN

Reprezentant BOSCH Germania, ACV Belgia

Prețuri fără concurență pentru:

- *Cazane și centrale termice gaz, motorină*
- *Radiatoare fontă, oțel și aluminiu*
- *Aparate condiționare și climatizare*
- *Amenajări interioare*

Proiectare, montaj, garanție, service

Iași, str. Gîndu nr. 10,
Tel.: 032-212073, mobil 092-725651

BRECO IAȘI

COMERCIALIZEAZĂ PLĂCI TIPOGRAFICE

370x450x0,15 = 9.000 lei/buc
400x510x0,15 = 10.800 lei/buc
250x381x0,15 = 5.300 lei/buc
460x610x0,30 = 16.500 lei/buc
467x620x0,30 = 18.000 lei/buc

Tel. tel/fax: 032/230094

APROTEM SA

comercializeaza:

- *PIESE SCHIMB tractoare, mașini agricole, auto și rulmenți*
- *MATERIAL DE UZ GENERAL carbid, anvelope, materiale electrice, haine protecție, îngrășăminte chimice*

Șos. Manta Roșie 9,
tel: 230130, 231141, fax: 231566

UNITRADE

Un partener pentru:

- **MOBILIER BIROU**
- **AMENAJĂRI INTERIOARE**

Iași, bd. Copou nr. 4, tel. 032/213455, 213456

CVARTET

CO_2 *îmbuteliere bioxid de carbon puritate 99%*

Preț unitar

2541 lei/kg

Iași, str. Aurel Vlaicu nr. 78
tel/fax: 032-271989

MOLID

Pentru siguranța dumneavoastră!

- SISTEME DE ALARMĂ PENTRU EFRACȚIE, INCENDIU, AUTO
- DISPECERAT DE SUPRAVEGHERE - TELEFONIC ȘI RADIO -
- INTERVENȚIE INARMATĂ I.G.S.

Iași, Bd. Copou nr. 3, et. 4, (Clădirea Trust Construcții)
tel: 032/216671, fax: 032/214564

ELECTRA

lider național interfoane

Instalează, cu plata în rate

INTERFOANE DE ACCES CU CARTELĂ marca ELECTRA

blocuri, vile, sedii de firmă

"pentru liniștea dumneavoastră"

Iași, str. Împăcării 35, bl. 919, Nicolina II,
tel.: 032/126276

ELYTIS SRL

- *FIRME LUMINOASE*
- *COPERTINE*
- *AMENAJĂRI INTERIOARE*

Șos. Păcurari, bl. 556
Tel. 094 642.765, tel/fax: 219.972

ELECTRONIC RESEARCH CENTER

FIRMĂ ROMÂNO-AUSTRIACĂ

vă oferă în rate

INTERFOANE de SCARĂ

Iași, str. Armeană nr. 2, tel. 032-116666

ROENTER

Consulting managerial și de afaceri

Asigurăm rapid:

- înmatriculări societăți comerciale
- înregistrări acte adiționale
- obținem autorizație de funcționare pentru sedii firmă, birouri, depozite

Elaborări contracte comerciale

Iași, str. A. Panu nr. 13-15, mezanin
zilnic: 9.00 - 19.00, sîmbătă: 9.00-14.00
telefon 212335

ED&F MAN ZAHĂR

ZAHĂR

4.148 lei/kg
(cu T.V.A. și sac inclus)

Roman,
tel/fax: 033-733532

MICA INDUSTRIE

produce gama de mobilier

MOBISET

din lemn și pal de import

** birouri * sufragerii*
** dormitoare * bucătării*

standardizat sau la comandă, la orice dimensiuni.

Plata în rate, la prețuri care vă convin(g) !

Str. Ipsilanti nr. 19; str. Morilor nr. 11
Tel. 114.737, 117.116, 117.755

SC FOLIPLAST SRL
- Botoșani -

Produce și oferă:

■ **folie - polietilenă**
de la gr. 0,025 pînă la 0,25 mm
de la l. 100 pînă la 3600 mm
■ **folie - color, film, termocontractabilă**
■ **pungi, saci și sacoșe**

Tel: 031/522086; 092/703085

TOFAN GRUP

comercializează:

anvelope și camere auto (produse de Danubiana și Victoria Florești)

Iași- Șos. Păcurari nr. 92 (în incinta Transmixt SA)
Tel. 032/154.343, 251.837

SOMETCHIM

prin magazinul Vama Veche

- *produse electrocasnice (TV color, frigidere)*
- *mobilier, covoare, articole de pescuit, menaj, papetărie, alte produse metalo-chimice*
- *avans 40% - rate: 6-12 rate, în funcție de valoarea dolarului*

Adaos minim

Str. Gării nr. 22

TRIDOM

CREATIVITATEA NOASTRA, IMAGINEA FIRMEI DUMNEAVOASTRA PRIN :

- ☐ RECLAME LUMINOASE
- ☐ AMENAJARI INTERIOARE
- ☐ MARCHIZE SI COPERTINE
- ☐ CARTI DE VIZITA & ECUSOANE

TEL. : 092 252 360
TEL / FAX : 032 251 360

INTERSOC

COPII XEROX
alb/negru

PLANȘE, SCHIȚE A4-A0

Cele mai mici prețuri !
Tarife reduse pentru studenți

Iași, str. Împăcării 19, bl. 915, parter
Tel. 032-122.342, 125.124

S.C. RULMENȚI S.A.

Anunță că începînd din luna aprilie a.c. *produsele sale vor fi disponibile prin noua sa rețea de distribuție avînd centre de desfacere în orașele: București, Ploiești, Craiova, Tîrgu-Jiu, Satu Mare Cluj, Brașov, Tulcea, Iași*

BÎRLAD, TEL. 035/41.58.26
FAX 035/42.18.39

PRODOMO

MOBILĂ

PRODUCĂTORI
din Suceava

- **TEHNOUTIL SRL**
- **MOBSTRAT SA**

Acum și cu plata în rate!

B-dul Independenței nr. 2, bloc Carmen,
subsol, tel/fax: 032/217606

MIRFAN MOBILUX

oferă

- *mobilă sufragerie* • *holuri*
- *dormitoare* • *bucătării*
- *mic mobilier*

Plata în maxim 36 rate lunare

Program luni - vineri: 10.00 - 18.00
Alexandru cel Bun (vis-a-vis de magazin Minerva)
tel. 032/152647

D.M.T.

cumpără

VIȘINE și CAISE

pentru consum

minim 15 tone

tel: 032/210252, fax: 032/147985

TIMARK SRL

comercializează
en-gros și cu amănuntul

FITINGURI
(racorduri pentru țevi)
negre, zincate, ș.a.

la prețuri de importator !

Iași, str. Sărăriei 155, tel./fax: 032-210685
luni-vineri: 8.00-17.00; sîmbătă: 9.00-12.00

EDITURA MOLDOVA

vinde convenabil la calitatea dorită

- **caiete 48 file** (dictando, matematică) - 2300 lei
- **caiete studențești 60 file** (dictando, matematică) - 6500 lei
- **caiete studențești 100 file** (dictando, matematică) - 9600 lei

Prețurile includ T.V.A.
Comenzi în sistem ramburs.
Taxele poștale și de transport sînt suportate de furnizor.
Iași, Bd. Copou 3-5, tel/fax: 032/113029

PATTY-EXPRESS

punct de lucru com. Victoria - Iași

produce și comercializează

PÂINE LA VATRĂ

0,400 kg - 1.200 lei (TVA inclus)

TRANSPORT GRATUIT!

Tel. 295190

MICĂ PUBLICITATE pe Internet

- pentru persoane fizice
  - căutare oferte locuri de muncă în străinătate, matrimoniale, diverse
- pentru persoane juridice
  - OPORTUNITĂȚI DE AFACERI
  - SOLUȚII DE AFACERI

Mai multe detalii la tel. 032-271.333, int. 123

Decese

✝ Prof.dr. Mihai DUCA s-a stins din viață. Îndurerată, familia anunță pe cei ce l-au cunoscut că trupul neînsuflețit va fi depus la UMF, începînd de marți dimineață. Ceremonia de înmormîntare va avea loc tot marți, 21 iulie, orele 11.00, la Cimitirul "Sf. Vasile".

✝ Familia profund îndurerată anunță trecerea în neființă a celui care a fost ing. GHEORGHE RUSU. Înmormîntarea va avea loc marți, 21 iulie, ora 13.00, la Cimitirul "Sf. Petru și Pavel". Corpul neînsuflețit se află depus la capela cimitirului. Fie ca Domnul să te odihnească în pace, alături de fiul tău Liviu, trecut și el mult prea devreme în lumea umbrelor.

✝ Paraschiva - soție, copiii, ginerele, nurorile și nepoții anunță decesul dragului lor IOAN ZACORNEA (75 ani). Înmormîntarea va avea loc marți, 21 iulie 1998, ora 12,00. Dumnezeu să-l odihnească în pace.

✝ Tatăl, fratele, nepoții și strănepoții, cu adîncă durere, anunță moartea celui care a fost ION CAZACU (45 ani), fost salariat la ROMGAZ. Înmormîntarea va avea loc marți, 21 iulie 1998, ora 13,00 la Cimitirul "Sf. Petru și Pavel" în a cărui capelă este depus. Dumnezeu să-l odihnească în pace.

Condoleanțe

✝ Familiile Miron șI Tansanu transmit sincere condoleanțe șI sînt alături de distinsa profesoară. Eugenia Duca în aceste momente atît de grele generate de pierderea prof.dr. Mihai DUCA. Dumnezeu să-l odihnească în liniște șI pace!

✝ FAMILIILE DRĂJNEANU CONSTANTIN ȘI DRĂJNEANU GIGI REGRETĂ MOARTEA FULGERĂTOARE A CUMNATULUI ȘI UNCHIULUI LOR, VASILE (LICUȘOR) RAIÇU, ȘI TRANSMIT SINCERE CONDOLEANȚE FAMILIILOR ÎNDOLIATE - RAICU ȘI CHIRICA. DUMNEZEU SĂ-L IERTE! (1246204)

✝ Familia Costescu Marian este alături de nașii lor, Costel și Gica Popa, la marea durere pricinuită de incredibila dispariție a scumpei noastre LUMINIȚA POPA. Dumnezeu să o ierte. (1246488)

✝ Georgeta și Vasile Sonea transmit sincere condoleanțe familiilor Tudori și Roman pentru pierderea suferită. Dumnezeu s-o ierte. (1246486)

✝ Felicia Sonea împreună cu Nela și Marius Banu sînt alături de familiile Paula, Cristi și Mișu Tudori la greaua pierdere pricinuită de moartea mamei și bunicii lor, transmițîndu-le sincere condoleanțe. Dumnezeu s-o odihnească în pace. (1246485)

✝ Sincere condoleanțe și întreaga compasiune din partea familiei Donisă din Roman pentru familia Rusu. Sîntem alături de familia îndoliată la pierderea celui care a fost un soț, tată, bunic și un om deosebit, GHEORGHE RUSU. Nu-l vom uita niciodată.

✝ Felicia Sonea împreună cu Nela și Marius Banu împărtășesc durerea familiei Iuliana și Romică Roman, pricinuită de decesul mamei, transmițîndu-le sincere condoleante. Dumnezeu s-o aibă în pază Lui. (1246484)

✝ Locatarii blocului DD2 B-dul Dacia regretă moartea fulgerătoare a celei care a fost MARIANA MARCU și transmit sincere condoleanțe familiei îndurerate. Lacrimi și flori pe tristul ei mormînt. (1246487)

✝ Familia Paul Zavloschi, vecini, sîntem alături de îndurerata familiei ing. Popa Constantin la incredibila despărțire de fiica LUMINIȚA. Sincere condoleanțe. (1246489)

✝ $ Prezentă discretă în jurul nostru, LUMINȚA LAVINIA POPA a părăsit această lume cu pașii săi ușori, trecînd pe un tărîm mai bun. Vei trăi totdeauna în sufletele noastre! Îndurerați, colegii din promoția 1998 UMF Iași transmit familiei sincere condoleanțe

✝ Familia Hălăciugă Petrea din Frumosu - Neamț anunță cu regret disparitia cuscrului lor IOAN ZACORNEA (Nică).

✝ Colectivul Catedrei de Microbiologie a UMF Iași și foștii colaboratori regretă încetarea din viață a profesorului doctor MIHAI DUCA, personalitate marcantă a vieții medicale ieșene, făuritorul școlii de virusologie din Iași, expert al OMS. Exprimăm sincere condoleanțe familiei îndoliate.

✝ Familiile Valentin Ciucă și Gabriel Agrici regretă dispariția celui care a fost ing. GHEORGHE RUSU și sînt alături de familia îndoliată. Toată compasiunea.

Oferta săptămînii: TELECOMUNICAȚII

EuroBIT dealer autorizat CONNEX

DEVENIȚI dealer autorizat CONNEX GSM !

Iași, str. Smârdan 63, Tel/Fax : 032-216752, 216752, 215754

CONECTARE GRATUITA !!!

NOKIA 3110 - 199 USD* NOKIA 6110 LiIon- 499 USD*
Motorola D460 - 139 USD* Maxon MX3000 - 129 USD*

*pret fara TVA, valabil doar cu activare in sistemul CONNEX GSM

GlobalNET GSM

Iasi, B-dul Independentei, bl. B1-5 Fax: 032-222.930
Tel.: 092-281.661, 092-221.991

NOKIA Official Distributor

CONNEX LUMEA E A TA GSM

Panasonic

MOTOROLA

Ω OMEGA IS COMMUNICATIONS

SERVICE LA TOATE ECHIPAMENTELE 24 DE ORE DIN 24

✓ telefoane celulare GSM
✓ centrale telefonice, fax-uri, instalații aer condiționat
✓ stații de emisie-recepție, sisteme paging

DEALER AUTORIZAT COMERCIALIZARE, INSTALARE ȘI SERVICE

Iași, str. Carpați nr. 6, bl. 908A, tel./fax 032/221133, 220591

dialog GSM

1-31 iulie

le modèle dealer autorizat

Ofertă incredibilă

Motorola d460 cu numai 89$!!!

Mobile World

Conectare gratuită!

Str. Sf. Lazăr nr. 53 - tel./fax 239003

Universal RX

IAȘI, Grigore Ureche nr. 3
Tel / Fax: 212 660, 217 254

ALO

SE VINDE AICI

• conectări
• accesorii
pentru orice tip de telefon

dialog

dialog dealer autorizat

Ofertă promoțională în perioada 13 iulie - 15 august '98

XEROX THE DOCUMENT COMPANY

GIROS COMPANY

Iași, Str. I. C. Brătianu 20-22 ☎ 032/210.872

TEKO INVEST CONNEX Dealer autorizat GSM

Telefoane celuare GSM, Gama completa accesorii.

ERICSSON 628 149 USD !!!

Huse de piele 79.000 lei

Fara taxa de conectare

BOSCH CARTEL 89 USD !!!

Str. Sf. Lazăr 53, tel/fax:233553, 092-234030

REL COMPUTER DEALER AUTORIZAT

CONNEX GSM

NOU! Pager ECO - CNM fără abonament

Telefoane celulare, accesorii

Iași, Șos. Arcu nr. 12, Bl. Z18, tel./fax 032-214190

GIREXIM UNIVERSAL

dialog

Telefoane celulare GSM
Ericsson, Motorola, Philips, NOKIA, NEC

Plata în rate: 30% avans ! 12 rate !

Str. G. Muzicescu nr. 6, bl. 7A, parter, tel. 032-215.981

TE CONECTEZI GRATUIT pentru toate tipurile de abonament !

Oferta este valabilă numai până la 15 August!

OM TE FACI!

dialog

• Conectare gratuită!
• Până la 60 de minute gratis, lunar, timp de 2 luni!
• în plus, doar prin magazinele din rețeaua MediaCom, accesorii gratuite!

dialog Week-end	5 min
dialog Practic	15 min
dialog 50+Tel.	30 min
dialog 150+Tel.	60 min
dialog 300+Tel.	60 min
dialog 600+Tel.	60 min

QUARTZ S.R.L.
Magazin: QUARTZ
Bd.Independenței Y1-Y2
Telefon: 14 61 52

Serviciul GSM pentru tine

Vara dialog

Easy ALO 194$

"Dialog FAX"
"Birou Mobil"

OPEN SYSTEMS

tel. 094-546680 sau 032-113545

ofertă specială - telefoane MOTOROLA
accesorii pentru orice tip de telefon

dialog Serviciul GSM pentru tine

Tec Telecom

STR. CALEA CHIȘINĂULUI NR. 17 Parter
TEL./ FAX : 032-232638 , 032-233910

Numai 194 $
Pachet "Easy ALO"
TELEFON ALCATEL + Pachet ALO
Facilitati la conectare
Dealer autorizat MOBIL ROM

■ Societate comercială angajează pentru atelierul de fabricație doage, din PODUL ILOAIEI, un RESPONSABIL DE PRODUCȚIE. Condiții obligatorii: vorbitor de limba franceză, minim studii medii. Cei interesați vor trimite o scrisoare de intenție însoțită de curriculum vitae și foto recentă la RAM - TECH Galați, str. Navelor, nr. 3. Tel/fax: 036/463231.

■ S.C. MOTEXCO, societate cu capital integral străin, angajează confecționere și mecanic. Condiții deosebite de lucru și salarizare. Telefon 146917. (1246810)

■ S.C. TRUST ASTORIA SRL angajează bucătar. Relații la telefon 233842. (1246817)

■ S.C. TRUST ASTORIA SRL angajează ospătari pentru restaurant categ. I cu solide cunoștințe în domeniu, vîrsta pînă în 30 ani, aspect plăcut. Relații la sediul firmei, în Șos. Națională nr. 57, sau la telefon 233842. (1246817)

■ S.C. DACON EMERALD angajează confecționere, personal sală croit, salariu minim 800.000 lei. Telefon 215939/092284041. (3016104)

■ S.C. 2C SRL angajează confecționere. Telefon 163861. (1246114)

■ CMM MODEX angajează confecționere calificate. Telefon 112461. (1246294)

■ Caut loc de muncă horticultor, pază, house, keeper, preparator băuturi alcoolice, merceolog. Iași - 138023. (1246867)

■ Universitatea Agronomică și de Medicină Veterinară Iași scoate la concurs 1 post fochist IV. Condiții: - autorizație fochist; 4 ani vechime în meserie. Relații la telefon 140820/174. Data concursului - 29 iulie 1998. (1003916)

■ S.C. angajează tîmplari universali. Telefon 177745 sau 092389114. (1246784)

■ SC angajează asistent executiv în următoarele condiții: cunoștințe de limba engleză, operare calculator (Microsoft Office) cunoștințe de evidență contabilă primară, persoană organizată și dinamică. Experiența în administrarea unei firme poate constitui un avantaj. Trimiteți CV la CP 861 OP 3 Iași. (1246469)

■ Lucrați la domiciliu, procesînd corespondență, asamblînd diverse etc. Cîștiguri atractive. Trimiteți plic autoadresat la OP3 CP717 Iași 6600. (1246861)

■ SC SUT SA Iasi organizează imediat (cu contract de muncă sau convenție civilă): 4 instructori auto pentru gradele B și C (de preferință cu auto); 1 profesor legislație rutieră B + C. Relații suplimentare la sediul societății din str. Rampei nr. 9A sau la telefon 153745 interior 18. (1246899)

Matrimoniale

■ 30/1,80/80, simpatic, inteligent, stabilit în Vest, vreau să întîlnesc fata de vis, frumoasă, sinceră, pînă în 22 ani. Telefon 00436642721653 sau CP 135, OP 4 Suceava

■ Student 23/1,70/70 simpatic, doresc să cunosc o tipă drăguță (de preferință studentă). Scrie-mi la OP 11, C.P. 2448. Cătălin. (1246815)

■ Caut femeie pînă în 50 ani, fără locuință, poate să fie din mediu rural. Telefon 222784. (3016108)

Felicitări

Adi, Alin, Alexandra și nașa - Lucia Panțâru îi ureaza lui Ilie Vornicu "La mulți ani!" cu ocazia onomasticii și a împlinirii vîrstei de 43 de ani.

Pierderi

■ Telemobil MOTOROLA cu seria 0044-468-796-670 (nefolosibil). Rog găsitorul să sune la 216666 - Coca-Cola. Recompensă. (1246824)

■ Pierdut diplomă bacalaureat seria N nr. 086847 pe numele AXINTE ANA NARCISA. Ofer recompensă. Telefon 035/318364

Licitații

■ S.C. EUROBIT SRL organizează licitație pentru amenajarea unui spațiu comercial în zona centrală. Informații la telefon 092/358000.

■ Judecătoria Iași vinde la licitație publică în data de 17 iulie 1998, ora 12,00 (Doșar 10536/96) - apartament 2 camere C. Negri 37, bloc P1, etaj 9, ap. 1, Iași. Informații la Judecătoria Iași sau la Banca "Dacia Felix" Sucursala Iasi, telefon 032/142526, 145630. (192972)

■ Banca Agricolă SA - Sucursala Coordonatoare Iași organizează licitație în vederea închirierii spațiului fostului sediu al Agenției BA SA Iași, situat în comuna Răducăneni, județul Iasi - str. Ștefan cel Mare, bl. A1, parter, în suprafață de 285 mp din care construită 232 mp. Licitația va avea loc în ziua de 23.07.1998, orele 12,00, la fostul sediu al BA SA din comuna Răducăneni, Iași. Relații la telefon 215964. Caietul de sarcini se află la sediul BA SA Iași.

Diverse

HELP LINE - Pentru copiii noștri

Puteți primi gratuit informații privind alimentația și creșterea sugarului, zilnic, orele 16.00 -17.00, la telefon 214002. Policlinica "Sănătatea 2000", dr. Iordache Constantin - medic primar pediatru.

ȘCOALĂ POSTLICEALĂ

Institutul Național Postliceal-Prohumanitas organizează sesiune de înscriere, fără concurs, cu reduceri de taxe, la următoarele specializări postliceale: asistență socială - psihotehnică; finanțe - contabilitate; birotică - administrație publică; învățători educatori; comerț - alimentație publică. Cursuri intensive: sîmbăta și duminica. Data limită: 21 iulie. Relații, zilnic, orele 10,00-17,00, la telefon 032/111624.

■ S.C. VASISIX UNIVERSAL SRL - avem onoarea de a vă anunța că în Str. Sărărie 175 bis s-a deschis restaurantul DIRECT, categoria a I-a cu terasă, care organizează și mese festive cu rezervări, pentru diferite ocazii, într-o ambianță deosebită. Relații și rezervări la telefon 032/112642. Vă așteptăm!!! (1246277)

■ Cabinet veterinar ANIMAVET. Consultații, tratamente, vaccinări, chirurgie, deparazitări, asistență fătare. Aleea Oltea Doamna nr. 4, în spatele noii Catedrale Catolice din Nicolina. Program zilnic: 10,00-13,00; 16,00- 19,00; sîmbătă-duminică 10,00-13,00. Informații la telefon 220028.

■ Donez cățelușă jucăușă, două luni, unui iubitor de animale. Tel. 141036 sau 222078.

■ Organizăm excursii în Italia, Franța, Austria, Cipru. Facilităm vize SCHENGEN. Tel. 034-143259 sau 092-224202.

■ Organizăm excursii săptămînale în SPAȚIUL SCHENGEN și ISRAEL. Seriozitate și siguranță! Tel. 01-3368417 sau 094-896796.

■ F6 (BOLD) ; foto: Mihaela.jpg DACĂ AVEȚI PROBLEME ÎN FAMILIE, CUNUNII LEGATE SAU ÎN AFACERI PIERDUTE, PUTEȚI APELA LA SERVICIILE TINEREI MIHAELA CARE, PRIN HARUL EI, VĂ POATE AJUTA. PENTRU CEI CURIOȘI GHICEȘTE VIITORUL ÎN ZODII ȘI TAROT. CEI CE AU APELAT LA SERVICIILE EI AU FOST MULTUMIȚI. TEL. 470538.

■ Dețin combină CLASS 3,2. Caut de lucru cu contract, suprafață minimă 50 hectare. Telefon 030/443713, Fălticeni.

■ Alimentația este importantă pentru sănătatea dvs. Vă ajutăm să aveți o alimentație corect balansată. Sigur, serios, natural! Telefon 032/141038 (12,00-18,00). (1003401)

■ Ești absolvent de liceu? Nu ai reușit să obții o diplomă de bacalaureat? Ai vîrsta între 18-25 de ani? Ești într-o derută, noi îți oferim o ȘANSĂ. Comunicați de urgență, pe adresa C.P. 710, O.P. Iași 3: numele, prenumele și adresa exactă, și în trei zile vei primi oferta noastră. (1246711)

■ S.C. TRUST ASTORIA SRL anunță redeschiderea Restaurantului Podu Roș începînd cu data de 1 august 1998 și organizarea de mese festive, nunți, banchete etc. Relații la telefon 233842. (1246817)

■ Medicină naturistă, tratăm orice fel de afecțiune: febror, ulcer, hemoroizi, cancer la sîn, ficat, întărirea oaselor, artrită, reumatism, dureri de cap, sterilitate la femei. Cei interesați pentru informații, relații la telefon 159819. (1246115)

■ Dna Mariana Bălteanu a părăsit domiciliul în data de 19.06.1998 din motive necunoscute, nevenind nici în ziua de astăzi 17.07.1998. (1246746)

■ Firme străine oferă lucru la domiciliu. Cîștiguri atractive. Prospect gratuit. Adresa: Cucu Gheorghe P.O. - Box 1-61, cod 4925 Sighetu Marmației, județul Maramureș.

■ STAȚIUNEA DIDACTICĂ IAȘI, cu sediul în Aleea M. Sadoveanu nr. 9, telefon 219080, are în stoc și livrează la prețuri convenabile: curele trapezoidale, rulmenți și alte piese pentru tractoare, mașini și utilaje agricole. De asemenea, pentru cei interesați, în luna iulie 1998 se primesc cereri în vederea organizării concursului pentru ocuparea următoarelor posturi vacante: șef aprovizionare-desfacere; șef laborator produse lactate; șef laborator patiserie panificație; vînzători produse agroalimentare.

Mulțumiri

■ Familia Onofrei mulțumește conducerii Căminului de bătrîni, d-nei directoare, Mihaela Olteanu, d-nei Iacob Maria Livia, contabil-șef, și personalului căminului de bătrîni precum și tuturor celor care au fost alături de ei la marea durere pricinuită de pierderea suferită. (1246483)

Servicii

■ Tehnoredactare computerizată. Preț convenabil. Tel. 233151.

SC PRESINVEST

EXECUTĂ CELE MAI IEFTINE HIDROIZOLAȚII TERMOSUDABILE, MATERIAL IMPORT, PENTRU PARTICULARI, SRL-URI, SERIOZITATE, CALITATE, GARANȚIE. DEPLASARE ORIUNDE ! TEL. 034/18.33.79; 092-347505.

SC ACOPERA

Execută rapid ieftin, de calitte, HIDROIZOLAȚII termosudabile, cu material import acoperișuri cu țoglă Branc, tab tip țiglă. Montări ferestre VELUX. Tel. 094-870052, 034-188378.

■ Execut transport marfă capacitate 1,5 tone, preț avantajos. Relații la tel. 094-512197.

M.V.D. Servicii consulting

Asigurăm servicii pentru:

■ Definitivarea formalităților legate de înființarea societăților comerciale cu capital românesc sau străin;

■ Înscrieri mențiuni pentru acte adiționale;

■ obținerea autorizațiilor și avizelor de funcționare pentru: sedii, spații comerciale, depozite, spații de producție (pompieri, sanepid, mediu, protecția muncii etc.);

■ înregistrarea cererilor pentru mărcile de fabrică, de comerț și de servicii la OSIM;

■ înregistrarea la DGFPCFS și Administrația Financiară.

Hotel Unirea, cam.107. Tel/fax 212299, pentru autorizații cam. 105, tel. 215015. Program 9-19, sîmbătă 9-14.

ÎNFIINȚĂRI SOCIETĂȚI COMERCIALE

■ procedură completă: redactare acte, Notariat, Judecătorie, Camera de Comerț, Administrația Financiară, ștampilă;

■ termen - 21 zile

■ MAJORARE CAPITAL SOCIAL:

■ obligatoriu, conform Ordonanței 32/1997

■ procedură completă

■ ACTE ADIȚIONALE DIVERSE, AVIZE ȘI AUTORIZAȚII FUNCȚIONARE:

■ aviz principiu Primărie;

■ autorizație sanitară de funcționare;

■ autorizație funcționare Primărie;

■ autorizație instalare firmă luminoasă.

Birou autorizat, Hotel "Unirea", et. 2, cam. 211. Telefoane 117733 sau 092/211121, zilnic, orele 9,00 - 13,00 și 16,00 - 19,00; sîmbătă: 10,00 - 12,00. (0798407)

IMPORTANT!

Perfectăm acte vînzări-cumpărări-schimburi: terenuri, case, apartamente. Comision fix - 200.000 lei. Acum puteți dormi liniștit! Telefon 177929.

■ Ștampile, în numai 30 min;
■ cărți de vizită;
■ imprimări cu folio;
■ îndosarieri;
■ laminări;
■ xerox.

creație ■
material publicitar;
identitate ■
de corporație
consultanță ■
design;

SAXON'S

cărți de vizită · ștampile

Complex Comercial "Rond Tramvai Tg.Cucu"
Tel/Fax: - 032-212257

■ Execut lucrări de izolație cu materialul clientului. Telefon 156250. (1246058)

ROENTER LTD. - CONSULTING MANAGERIAL ȘI DE AFACERI

Asigurăm rapid:

■ înmatriculări societăți comerciale

■ înregistrări acte adiționale

■ obținere autorizații de funcționare pentru sedii firmă, birouri, depozite etc.

■ elaborări contracte comerciale tr. Anastasie Panu nr. 13-15, mezanin. Telefon 212335, zilnic, orele 9,00-19,00; sîmbăta, orele 9,00-14,00.

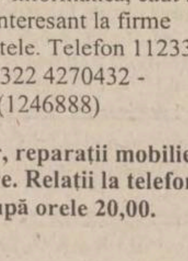

STINGĂTOARE

Preț producător. Materiale PSI. Verificări, reparații, reîncărcări. Singura unitate atestată SC ANGELS SRL. Telefon/fax 032/251494; 094/648897.

■ Transport marfă cu autocamion 6 tone - 20 mc cu și fără prelată, rapid și ieftin. Preț negociabil. Decontare legală. Telefon 113401, 094630133 sau 166040 după ora 17,00. (1246009)

■ Frigidere casnice și comerciale. Garanții și prețuri interesante. Telefon 092/377779, 154223. (1246046)

MEDIC VETERINAR

Ofer: vaccinări, deparazitări, tratamente chirurgicale și medicale pentru cîini, pisici și păsări, la domiciliul pacientului. Telefon 138328. (1003732)

REPARAȚII TV LA DOMICILIU

Inginer service autorizat, TV "Goldstar", "Royal", "Nei", "Samsung", "Funai", "Levis", "Philips", "Profex", "Tec", "Telecolor", "Cromatic", "Alfa", alte modele. Garanție - 3 luni. Tarife cu bun-simț. Telefon 175160; urgențe 094/812981. (1246786)

■ Traduceri autorizate notariat, traduceri diverse, toate limbile de circulație. Sună acum, la telefon 215207. (1003806)

■ Reprezentanță germană furnizează la comandă utilaje noi și refolosite pentru investiții în domenii diverse. Telefon 030/510203.

■ Transport marfă și persoane, pe orice distanță, cu Dacia Break. Seriozitate, confort și siguranță. Telefon 122769.

■ Belgiancă, 25 ani, licență traducere + pedagogie, cunoscătoare a limbilor română, franceză, spaniolă și engleză + informatică, caut loc de muncă interesant la firme străine și altele. Telefon 112334 - Iași, sau 00322 4270432 - Bruxelles. (1246888)

■ Tîmplar, reparații mobilier, uși, ferestre. Relații la telefon 154428, după orele 20,00. (1245048)

■ Filmări video. Calitate, seriozitate, profesionalism. Fotografii Kodak color. Telefon 158738. (1246849)

■ Doi ingineri autorizați RENEL, executăm/reparăm instalații electrice. Telefon 171309, 166852 - seara. (1246778)

■ Execut schițe topografice, vînzări- cumpărări acceptate în notariat. Autorizat de ONCGC București. Telefon 171974. (1246776)

■ Executăm lucrări monumente funerare (cavouri) în 2-4 rate lunare, monumente din marmură la comandă, cu modelul clientului. Relații la telefon 094/216506.

INSALATOR SANITAR

Execut instalații și reparații la apă. Montez seturi de baie, mașini de spălat. Rapid și garantat. Telefon 132388. (1246718)

■ Consilier financiar autorizat închei polițe de asigurare pentru pensie privată "Concordia Română". Telefon 173562. (1246770)

■ Tehnoredactare computerizată profesionistă, scanări și listări. Telefon 132059. (2317337)

■ Emailări căzi, chiuvete albe și color. Telefon 271061; 092/424015. (1003878)

■ Electrician autorizat execut reparații electrice. Telefon 113380. (1003451)

■ AUTORIZAT SERVICE TV. (EXPERIMENTAT "GOLDSTAR", "NEI", "ROYAL", "FUNAI", "GRUNDIG", "NIPPON", "PROFEX", "NOKIA"). VIDEO, VIDEO-CAM ȘI CD. SPECIALIST ÎN BLOCURI DE ALIMENTARE, ORICE MODIFICĂRI SUNET, ADAPTĂRI SELECTOARE - CABLU, PASTILE VIDEO. PROCUR PIESE NOI, IMPORT. TARIFE REZONABILE. GARANȚIE. DISPECERAT - TELEFON 110572. (192806)

■ Instalatori sanitari, executăm alimentări apă (case - vile), montări seturi baie și bucătărie, mașini automatice, apometre, tîmplărie, placări gresie, faianță. Telefon 250087. (1246656)

■ Doriți să vindeți avantajos obiecte de artă, obiecte de colecție, bijuterii, lucruri deosebite, cărți rare, amintiri de familie și nu știți cum să procedați? SC CARTIER - oricînd la dispoziția dvs. Sunați la 092507911 pentru consultanță gratuită. Asigurăm discreție și rapiditate maximă pentru tranzacțiile dvs. (1246949).

■ INSTALATORI SANITARI ȘI GAZE, MONTĂM APOMETRE, ARAGAZE, SETURI "MELANIA"; MAȘINI DE SPĂLAT; INSTALAȚII DE ORICE COMPLEXITATE. OFERIM GARANȚIE! PROGRAM NON-STOP! TELEFON 155159; 135829. (1246937)

■ SC "Melania" - execută instalații sanitare și încălzire. Montează apometre, seturi de baie, boilere, mașini de spălat, placări cu gresie și faianță. Telefon 123166. (1003742).

■ Traduc din rusă. Telefon 153315. (1246060)

■ Inginer cu experiență, autorizat, proiectez - ștanțe, matrițe, dispozitive, roți dințate, piese de schimb. Prețuri foarte avantajoase. Tel. 166960 (1798696)

■ Sînteți o persoană prezentabilă, dinamică? Puteți obține cîștiguri substanțiale și chiar o carieră printr-o activitate independentă. Sunați acum la telefon 094606769. (1246474)

■ Optică medicală - Podu Roș, ochelari de vedere distanță și apropiere pentru operație cataractă. Repar ochelari metal, plastic și stilouri lungi. (1246744)

AGENDA AUTO

CASTROL
BOSCH
MICHELIN
DUNLOP
GOODYEAR
SACHS

INFOTEC SRL
luni - vineri 9,00 - 18,00
sîmbătă 9,00 - 14,00
Str. Împăcării nr. 35, bl. 919
☎ 221405, 226898

SIX SRL
- vopsele STANDOX
luni - vineri 9,00 - 18,00
sîmbătă 9,00 - 12,00
Străpungere Ștefan cel Mare nr. 3
☎ 117557

Ulei HEXOL - Canada

CONSULTANȚĂ GRATUITĂ

RUEDAS NOU!

DAEWOO, CIELO/ESPERO
- amortizoare MONROE
- bujii, filtre, curele
- plăcuțe frînă, elem. direcție, ulei

MONROE amortizoare

BOSCH

luni-vineri: 9.00-18.00
sîmbăta: 9.00-16.00
duminica: 9.00-14.00
Str. Armeană nr. 5, tel. 112239

AUTO RICAMBI

• **Importator piese auto**
luni - vineri: 9,00 - 18,00
sîmbătă: 9,00 - 14,00

IAȘI, Piața CUG (magazin), ☎/FAX 225151
Bacău, str. 9 Mai nr. 29, ☎ 034 / 170819
Suceava, str. Simion Florea, ☎ 030 / 216416

GARANTIE PE VIATA!
• **SISTEME DE ALARMA**
MAAT, FBI, UNGO - SUA
• **SUDARI PARBRIZE**
-5%
Păcurari 92 (incinta Transmixt) ☎ 259.690

BOGE QH febi bilstein ENGINE PARTS GLASER GLO Lipmesa ARAL

Amortizoare, arcuri, bucșe

SC VIBOL SRL
luni-vineri: 9.00-18.00,
sîmbătă: 9.00-14.00
IAȘI, str. Uzinei 32, tel./fax: 032-115.830
BACĂU, cartier TIC-TAC, tel. 034/110.829
mobil 094/514.700
Livrare în 48 ore

Amortizoare

Transport marfă FORD CARGO 5t
mobil 094/514.701

Motor PIESE AUTO

Toată gama de piese și accesorii auto.
Piese auto import din stoc și la comandă.

OFERTA SĂPTĂMÎNII:
Ulei LIQUI MOLY - 70.000 lei/5 l (TVA inclus) (Dacia, Oltcit)
Plăcuțe frînă CIELO - 130.000 lei (TVA inclus)
Program zilnic: 8.00 - 18.00
sîmbătă: 8.00-13.00
Str. Armeană nr. 22; ☎ 211128, Tel./fax: 210981

PARBRIZE
A.G.E.R. SERVICE
AUTO GLASS EXPRES ROMANIA SERVICE

• Geamuri import vest pentru toate tipurile de autovehicule (și en gros), asigurăm și montaj
Str. Niciman nr. 2 ☎ **219298**
Ofertă specială: parbrize Dacia și Cielo

SC SANDU ET Co TORO snc
Magazin piese auto ROMÂNEȘTI și IMPORT
luni - vineri: 8.30 - 18.00
sîmbătă: 8.30 - 14.00
Bd. Tudor Vladimirescu 303 (Podu de Fier)
tel: 092.319.078

Carrier
LUBRIFIANȚI
pentru motoare transmisii, hidraulice și industriale la flacoane și butoaie de 23, 60, 216 litri.
importator și distribuitor
impar auto iasi
Str. Ștefan cel Mare 8
(în clădirea ATCOM)
tel.032/219470 fax:142680

AMRS
• **Amortizoare SACHS**
luni - vineri 9,00 - 19,00
sîmbătă 9,00-14,00
Str. Păcurari nr. 78
☎ 032/214150

INTERNATIONAL COMPLEX SERVICE
vă oferă:
Dealer DAEWOO
autoturisme DAEWOO, piese de schimb, accesorii auto, carburanți, lubrifianți, consignație autoturisme:
• reparații în garanție și postgaranție, întrețineri periodice pentru DAEWOO și OLTCIT
• *INSPECȚII TEHNICE PERIODICE PENTRU TOATE TIPURILE DE AUTOTURISME*
Calea Chișinăului nr. 45, tel. 137620, fax: 233296
Iternet - http://home.dntis.ro/Ìscicssa/index.html

MOLDO INTERTOUR
TRANSPORT MARFĂ și PERSOANE
intern și internațional
RAPID și AVANTAJOS!
Tel./fax: 032-211.732, 211.730

SC GRĂDINARIU IMP. EXP. SRL

Splaiul Independenței (Tîrgul de mașini)
Benzinării
OMEGA
SHELL
MOBIL
MIHAI BRAVU
Penes Curcanul
Calea Vitan

IMPORTATOR DIRECT
GERMANIA ȘI UNGARIA
Vinde en gross și en detail piese pentru:
IFA, ROBUR, LIAZ, BARKAS, WARTBURG, TRABANT
Tel.:01-3234027; 01-6391307, Fax: 01-2222164
Mobil: 094-561.803

TOFAN GRUP
luni - vineri 8,00 - 16,00
Șos. Păcurari nr. 92
în incinta TRANSMIXT SA (AUTOBAZA 2)
☎ 032/154.343

S.C. GIRUS vă oferă:
OXIGEN
îmbuteliat în tuburi - 48000 lei/tub
reduceri 10-20% comenzi mari
transport asigurat
Tel: 094/626488

anvelope autocamioane Taurus

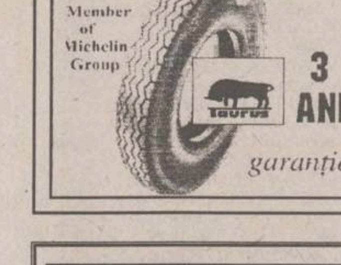

3 ANI
garanție

impar auto iasi
Tel.032/219470 Fax:142680
impar auto bacau
Tel.034/135121 Fax:117310

În colaborare cu SC TAXICOM SA Iași
Calitate la prețuri accesibile !

☎ TELEFOANE UTILE

☎ SALVARE: 961
☎ POMPIERI: 981
Pașcani: 981, 761774
☎ POLIȚIE:
Inspectoratul Județean Centrala 140720;
Dispecerat 146666; Municipiu Centrala 140020
Dispecerat 146840/955
Ofiter de serviciu 146850;
Serviciul Circulație - 140070.
☎ SERVICII MEDICALE MOBILE CORPO-SAN (asistentă medicală non-stop de urgentă la domiciliu): 113130
☎ PROTECȚIA MUNCII.: 116139
☎ ASOCIAȚIA ROMÂNĂ ANTI-SIDA, HOTLINE SIDA: 210024
☎ AGENȚIA C.F.R.: 147673
☎ INFORMAȚII GARĂ: 146333
☎ AUTOGARĂ: 146587
☎ TAXICOM, dispecerat: 953, 146593
☎ GO-TAXI, dispecerat: 279444
☎ TAXI ROMARIS, dispecerat: 215555, 222222
☎ TAXI LYON TRANZ, dispecerat: 214214
☎ AGENȚIA TAROM: 115239
☎ INFORMAȚII AEROPORT: 174058;271590
☎ STAȚII PECO: Baș Ceauș - 176865; Aurel Vlaicu - 175872; Bucium - 132891; Crișan - 112182; Păcurari - 164142; Sărărie - 147480.
☎ A.C.R. - informatii utile: 112345, 130177.
☎ DISPECERATE: R.A. Gaz-Metan - 928; 141737; R.A. Apă-Canal - 214271 (centrala - 215410; robot - 219227); Renel - 147070, deranjamente - 929; Termoficare - 141956; R.A. Locuința - 112434; Telefoane - Deranjamente - 921;
☎ GARDA FINANCIARĂ: 114065, 12427.
☎ ADMINISTRAȚIA FINANCIARĂ: 143030
☎ TRIBUNAL: 146300
☎ PROCURATURĂ: 212566
☎ CAMERA DE COMERȚ: 117757
☎ CENTRUL MILITAR JUDEȚEAN: 146370
☎ STATUL MAJOR JUDEȚEAN DE APĂRARE CIVILĂ: 214470
☎ HOTELURI: Moldova - 142225; Traian - 143330; Unirea - 142110; Continental - 114320; Sport - 232800; Orizont - 112700
☎ POLICLINICA CU PLATĂ: triaj informatii - 117244
☎ OFICIUL JUDEȚEAN PENTRU PROTECȚIA CONSUMATORILOR: 145392.
☎ AGENȚIA DE PROTECȚIA MEDIULUI: 214357
☎ LABORATOR ANALIZE "PRO FAMILIA": 230431
☎ FUNDAȚIA PENTRU PROTECȚIA ANIMALELOR "SALVANIM" - anunțuri pierderi/găsiri animale: 212184
☎ INSPECTORATUL DE SĂNĂTATE PUBLICĂ: 210910
☎ Vama Nicolina - 142817
☎ Punct vamal Of. Poștal 13 - 113093
☎ Direcția Regională Vamală Iași - 127779; 130154

AGENDA BENZINĂRII

NOU! Anvelopele MP
MATADOR, DEBICA
GOODYEAR
de o calitate europeană, la un preț românesc!
Se distribuie la toate unitățile și depozitele PECO
Tel: 142780; 210088 Fax: 210013; 210001

PRIETENUL MAȘINII TALE

CASA *comercializează prin benzinăria din șoseaua Iași-Ciurea:*
○ benzină PREMIUM ○ motorină
○ uleiuri: motor, transmisie, amestec ptr. motoare în 2 timpi
○ apă distilată, lichid de frînă, lichid antigel
Program: 7⁰⁰-21⁰⁰ ☎ 123500 int. 508

COMPETROL
Vă oferă produse **"PETROBRAZI"** prin benzinăriile:
• **Podul de Piatră (Splai Bahlui)** ☎ **/fax: 032/112240**
• **Șos. Păcurari**
• **B-dul N. Iorga**

☎ TELEFOANE UTILE: FARMACII

FARMACIA MELISSA - MONTERO, PODU ROȘ

Str. Nicolina nr. 2, bl. C7, telefon: 234099
zilnic 8.00 - 20.00, sîmbătă și duminică: 8.00 - 18.00

Comercializează:
- medicamente indigene și import
- gama de vaccinuri produse de Institutul Cantacuzino Iași și București
- tehnică medicală
- produse pentru hrana și îngrijirea copilului
- produse parafarmaceutice

• FARMACIA SF. LAZĂR
zilnic : 8.00 - 20.00
sîmbăta : 8.00 - 14.00
duminica : 8.00 - 14.00
☎ 230.153

• ANDA FARM
Șos. Păcurari, bl. 474
zilnic : 8.00 - 20.00
sîmbăta : 8.00 - 16.00
duminica : 9.00 - 13.00
☎ 252.254

• ALDAMED - TEHNICĂ MEDICALĂ
(comercializează aparatură și instrumentar medical)
Str. V. Alecsandri nr. 1
zilnic : 8.00 - 20.00
sîmbăta : 8.00 - 15.00
duminică: închis
☎ 215.500

• ALSOC - FARMAVITA
Sf. Andrei 4
(lîngă Biserica Sf. Andrei)
zilnic: 9.00-19.00
sîmbăta: 9.00-14.00
duminica: 9.00-14.00
☎ 112043

• A.T.I.- PULS
Șos. Națională 194, bl. D
zilnic : 8.00 - 20.30
sîmbăta :8.00 - 20.00
duminica : 9.00 - 18.00
☎ 233.242, 233.223

• AVICENNA
Str. Ștefan cel Mare nr. 10, bl. B2, sc. B
zilnic : 9.00 - 21.00
sîmbăta :9.00 - 14.00
duminica : închis
☎ 213.047

• BABY FARM
Str. V. Lupu 70-74
zilnic : 8.00 - 20.00
duminică: 9.00 - 13.00
☎ 271.357

• BEST FLORA
Str. Vasile Lupu 108
zilnic: 8.00 - 20.00
duminica: 8.00 - 14.00
☎ 271.962

• EUROPHARM
Str. Cerna 1 (Mircea cel Bătrîn)
zilnic : 8.00 - 20.00
sîmbăta : 8.00 - 14.00
duminică: 8.00 -14.00
☎ 224.109

• FARMACIA 4
Bd. Ștefan cel Mare 3
zilnic : 7.30 - 19.30
sîmbăta : 8.30 - 13.30
☎ 142.020

• FARMACIA GHIȚUN
Str. Cuza Vodă 27
zilnic : 7.00 - 20.30
sîmbăta : 8.00 - 15.00
☎ 147.077, 231.876

• FARMA LIV
Str. Nicolina nr. 11, bl. A5
zilnic: 8.00 - 20.00
sîmbăta: 8.00 - 20.00
duminica: 8.00 - 14.00
☎ 231.197

• GABRIELA FARM
Str. Păcurari, bl. 582
zilnic: 8.00 - 20.00
sîmbăta: 8.00 - 14.00
duminica: 8.00 - 14.00
☎ 140.616, 122.827

• GABRIELA FARM
Str. Gavril Muzicescu nr.6
(lîngă Telefoane)
zilnic: 8.00 - 20.00
sîmbăta: 8.00 - 14.00
duminica: 8.00 - 14.00
☎ 216.507

• IRIS PHYTOPHARMA
Bd. Copou nr. 3
luni-vineri : 7.15 - 20.00
sîmbăta : 9.00 - 18.00
duminică: 9.00 -18.00
☎ 219.296

• FARMACIA PROFARM
str. Carpați nr. 17
(lîngă Poșta din Nicolina)
zilnic: 8.00 - 20.00
duminică: 8.00 - 13.00
☎/fax 224.952

• REMEDIA
Str. Gării 30
zilnic : 7.30 - 20.00
sîmbăta : 8.00 - 14.00
duminica : 8.00 - 14.00
☎ 146.325

• SALVIA
Cuza Vodă 1
zilnic : 7.30 - 20.30
duminică : 8.30 - 14.00
☎ 210.340

• SEMIS
Str. Străpungere Silvestru 7
zilnic : 8.00 - 20.00
duminică: 8.00 - 14.00
☎ 210.542

• TAIFARM 93
Str. Dimineții, bl. 774
(Frumoasa)
zilnic: 8.00 - 20.00
sîmbăta: 9.00 - 13.00
duminica: 9.00 - 13.00
☎ /FAX 216.138

• TEOFARM
Bd. Țuțora 2 (Calea Chisinăului 2)
zilnic : 8.00 - 20.00
duminică: închis
☎ 231.118

• TEHNIS M.K.S.
str. Vasile Lupu nr. 17
(intersecția Bucșinescu)
luni-sîmbătă: 8.00 - 20.00
duminică: 9.00 - 17.00
☎ 272.180

• FARMACIA UNIVERSITARĂ
Bd. Independenței
Facultatea de Farmacie
U.M.F. parter (Rotonda)
zilnic: 7.30 - 18.00
sîmbătă: închis
☎ 116.104 int. 33

• FARMACIA NR. 1
B-dul Dacia nr. 32
zilnic: 8.00 - 16.00
sîmbăta: închis
☎ 153.498

• FARMACIA NR. 2
Piața Unirii 3
zilnic: 7.00 - 20.00 - 7.00
sîmbăta: program permanent
duminica: program permanent
Farmacie cu gardă
☎ 116.029

• FARMACIA NR. 7
Str. Socola 9, bl. E.1
zilnic: 7.00 - 20.00
sîmbăta: 8.00 - 14.00
☎ 132.293

• FARMACIA NR. 9
Str. Sălciilor, bl. 828 Nicolina II
zilnic: 7.00 - 20.00
sîmbăta: 8.00 - 14.00
☎ 122.782

• FARMACIA NR. 11
Str. Vasile Lupu 160, bl. G.3
zilnic: 7.00 - 20.00
sîmbăta: 8.00 - 14.00
☎ 175.457

• FARMACIA NR. 15
Bd. Independenței 23
zilnic: 7.00 - 20.00
sîmbăta: 8.00 - 14.00
☎ 116.408

• FARMACIA NR. 50
Str. Vasile Lupu 8, bloc D.3
zilnic: 7.00 - 20.00
sîmbăta: 8.00 - 14.00
☎ 172.867

• FARMACIA NR. 86
Str. Măgurii 4, Nicolina II
zilnic: 7.00 - 20.00
sîmbăta: 8.00 - 14.00
☎ 122.459

• FARMACIA NR. 14 PAȘCANI
Str. Ștefan cel Mare nr.118, bl. A4
zilnic: 8.00 - 20.00
sîmbăta: 8.00 - 13.00
duminică: 8.00 - 13.00
☎ 164.059

• POGRANA SRL
STOMATOLOGIE; TEHNICĂ MEDICALĂ
str. Piața Voievozilor nr. 19
Alexandru cel Bun
(vis-a-vis de cinema Dacia)
Program: 9.00 -17.00
☎ 156.322, 092-700.514, 092-358.552

MEDITAȚII

■ Profesor - meditez fizică orice nivel, bacalaureat, admitere facultate. Telefon 231082, după orele 15,00. (1246859)

ENGLEZĂ-FRANCEZĂ

Tînăr profesor, ofer meditatii, indiferent de vîrstă. (Păcurari). Formez grupă adulți începători, pentru bac, garantez reușita. Pentru (pre)școlari asigur transport. Telefon 178079. (1246792)

■ Limba română. Profesoară, testez-meditez orice nivel: admiteri IX și orice facultate de profil, Bac, corigențe pentru V-VIII și IX-XII. Telefon 113751. (1246479)

■ Profesoară cu experiență meditez matematică elevi pentru clasele V-VIII. Telefon 151774. (1246882)

■ Absolvent, meditez fizică, matematică, orice nivel, în special pentru admitere, 12.500/h. Relații la telefon 170137, între orele 14,00-17,00. (1246894)

■ Profesoară de limba română - meditez elevi pentru bacalaureat și pentru examenul de admitere în liceu. Telefon 139787. (1246735)

■ Profesoară, meditez matematică (bacalaureat, readmitere în liceu). Telefon 279813. (1246802)

■ Studentă Drept, meditez elevi la limba română, clasele V-XII. Telefon 210992. (1246825)

■ Profesor matematică liceu, meditez orice nivel. Telefon 136234 (Podu Roș). (1246715)

■ Profesoară de limba română pregătesc cu seriozitate și eficiență pentru admiteri și bacalaureat. Telefon 174234. (1246767)

■ Engleză și spaniolă, 15.000/ședință. Cu mine scăpați de grijile admiterii sau ale corijării. Student Litere, anul III. Telefon 259352. (1246839)

■ Asistent universitar, pregătesc economie performant (teste, probleme, comentarii texte) orice nivel. Telefon 157025. (1246663)

MATER OPTICA - cel mai modern centru de oftalmologie și optică medicală din România

• **Consultații oftalmologice și optică medicală la nivel european**
• **Prescripții lentile de contact**
• **Măsurarea presiunii intraoculare cu aplanotonometru elvețian HAAG-STREIT**

Bd. Independenței nr. 10
tel. 214072

Medici care asigură consultații:
Prof. dr. S. BUIUC
Medic primar dr. G. BEȘCHEA
Medic primar dr. G. DIMITRIU
Medic primar dr. G. MACOVEI
Medic specialist dr. C. ANDRON
Medic specialist dr. M. BREDEȚEAN
Medic specialist dr. M. DOGARU
Medic specialist dr. D. PETRARU
Medic specialist dr. G. TODOSI

SERVICII MEDICALE

• MEDICAL TEST
LABORATOR ANALIZE MEDICALE
(peste 200 tipuri de analize cu aparatură și reactivi import: SUA, Germania, Franța etc.)
-hematologie, biochimie, imunologie, parazitologie, microbiologie, din care MARKERITUMORALI, ENDOCRINI, INFECȚIOSI, RISC CORONARIAN etc. zilnic:7.00-19.00
Bd.N.Iorga 6, bl. 903A
(vis-à-vis de Gara Nicolina)
☎ 230774

• PRIMA
Cabinete medicale
• **STOMATOLOGIE** - Dr. Vasile Crivoi
Tehnicieni: Nicolae Niculescu, Sorin Ruxandra
• **MEDICINĂ GENERALĂ**
Dr. Petre Crivoi - medic de familie
- EKG computerizat Microsoft
- Glicemie instant
Str. Ciurchi 109
☎ **175.380**
ASTĂZI NOI SUNTEM DE GARDĂ!

• Cabinet de oftalmologie și optică medicală
SC MEDOPTICA SRL str. Arcu nr. 1, bl. TAROM, sc. A (la ieșirea din Cinema "Victoria")
- Consultații, tratamente oftalmologice și optică medicală
- Prescripții lentile de contact CIBA - Vision (inclusiv lentile de contact estetice)
Medici care asigură consultații:
Dr. Anghel Kreolla
Dr. Pepelea Lucia
Dr. Scînteie Mira
Dr. Romanescu Carmen
Dr. Tarasi Carmen
Dr. Dimofte Doina
Dr. Rusu Valeriu
Dr. Constantin Cătălin
Program:
luni - vineri: 9.00 - 19.00
sîmbătă: 10.00 - 14.00
Pentru programări și informații sunați la ☎ **225423**

• POLICLINICA "SĂNĂTATEA 2000"
DR. CONSTANTIN IORDACHE
medic primar pediatru și medic specialist cardiologie acordă consultații la domiciliul copiilor sau la Policlinica "Sănătatea 2000", din str. Lăpușneanu 7A.
☎ **214001-acasă**
214002-policlinică
094/507780-mobil

• DR. BUDEANU DOINA
medic specialist psihiatru consultații, tratament medicamentos, psihoterapie, somatoterapie, relaxare.
Policlinica Sănătatea 2000
Str. Lăpușneanu 7A
☎ **214002**

• PRO FAMILIA
Laborator analize medicale
efectuează orice investigație de laborator, executate de profesori universitari
Str. Țuțora 11C, sc. D
Program: zilnic: 7.00-18.00
sîmbăta și duminica: 9.00-11.00
☎ **230.431**

• CENTRUL MEDICAL "IRIS"
Coordonator:
Dr. IVONA LUPAȘCU
Ecograf cu Doppler color computerizat
• **obstetrică - ginecologie**
• **cardiologie**
• **urologie**
Consultații și ecografii
• **ecografie generală**
• **medicină generală, acupunctura**
• **psihiatrie**
Bd. Copou 38, bl. A4, sc. A, ap.1
Programări zilnic: 11.00 - 18.00
sîmbătă: 7.30 - 17.30
☎ **213793**

• Dr. M.E. BERLESCU
medic primar psihiatru
Consultații și terapii biologice și psihoterapice complexe în:
- afecțiuni psihice adulți
- tulburări relaționale familiale
- stări reactive și de neadaptare
Centrul medical "IRIS"
Bd. Copou 38, bl. A4, sc. A, ap. 1
☎**213.793**

• Dr. D. CABA
medic primar urolog
Consultații urologice
Ecografia aparatului renal
Centrul medical "IRIS"
Bd. Copou 38, bl. A4, sc. A, ap. 1
Program: luni: 15.00-17.00
joi: 11.00-13.00
Programări între orele 12.00-18.00 la ☎**213.793**

• CABINET PARTICULAR DE OBSTETRICĂ ȘI GINECOLOGIE *"ECHOMED"*
■ **ECHOGRAFII:**
diagnostic de sarcină, depistarea sexului fetal, afecțiuni ale sînului, abdomino-pelvine.
■ **Chiuretaje uterine** pentru întreruperea cursului sarcinii și control post-chiuretaj
■ **Tratamente pentru sterilitate** (feminină și masculină)
■ **Teste** pentru sarcină (3 minute)
■ **Contracepție** orală și montări sterilete
■ **Colposcopii.**
■ **Cauterizări** - biopsii uterine și de col.
Consultații asigurate de profesori universitari și medici specialiști de înaltă competență profesională.
Sos. Păcurari nr. 4, corp anexă la bl.590A (vis-a-vis de Oficiul PTTR)
☎**251927 (fax) ; 018-613.388**
PROGRAM:
Luni-Vineri: 11.30-18.30
Sîmbătă: 9.00-14.00
Duminică: 12.00-18.00

• Servicii medicale mobile CORPO SAN
- consultații medicale adulți și copii, la domiciliul pacientului, în regim de maximă urgență;
- asigură electrocardiograme la domiciliul bolnavului cu aparatură medicală performantă;
- echipajul medical poate fi apelat direct la telefonul mobil 092.376.370;
Apelați ***NON STOP*** **CORPO SAN,**
tel.mobil 092.376.370
☎**113130**
Sănătatea este bunul nostru cel mai de preț!

• CABINET STOMATOLOGIC DENTAPRO
DR. LUCIAN TEOFĂNESCU
Str. Rafael 4 (Sărărie, vizavi de Lic. Economic 1):
- consultații **GRATUITE**;
- refacerea zîmbetului plăcut cu materiale cu aspect identic cu dinții naturali;
- nopți liniștite, fără grija durerilor de dinți.
Programează-te ACUM la:
☎ **115521**

• POLICLINICILE "MEDISAN"
■ **MEDISAN 2:**
Balneologie, boli interne, cardiologie, chirurgie, dermatologie, homeopatie, medicină generală, neurologie, obstetrică - ginecologie, O.R.L., psihiatrie, psihologie, reumatologie, urologie, fizioterapie, endocrinologie, hematologie
■ **LABORATOR ANALIZE MEDICALE**
(mai ales boli parazitare din sînge, secreții și fecale)
■ **Consultații asistate psihoenergetică, diagnoză și clarviziune cu Valentina Girlea.**
■ Dermatochirurgie, scoaterea definitivă a firelor de păr de pe față.
■ Tratamente diverse, terapii alternative, homeopate, bioenergie, tehnica REIKI, presopunctură, reflexoterapie.
Str. Sf. Lazăr 49, et 2 (Tipografia Dosoftei)
zilnic: 9.00 - 18.00
sîmbătă: 8.00 -13.00
☎ **232753, 114274**

• CABINET DE ALERGOLOGIE
Dr. Victoria Maxim
Medic primar pediatru și specialist alergolog, copii și adulți
Ofer consultații, testări cutanate, tratament.
Piața Voevozilor 13, bloc 3 (Cinema Dacia) în studio FOTO
Marți, Joi: 14.00 - 17.00
Sîmbătă: 9.00 - 11.30
☎ **138594, 136172, 131525**

• SOCIETATEA MEDICALĂ "MARIA MAGDALENA"
(înființată în 1992)
Aleea Mușatini nr. 4
funcționează cu:
CABINET BOLI INTERNE ȘI ELECTROCARDIOGRAFIE (cu specialist din Policlinică)
CABINET TRATAMENTE
(injecții intramusculare, intravenoase, perfuzii, aerosoloterapie, infiltrații și anestezii locale, electropunctură, magnetoterapie, presopunctură, masaj electric recuperator, kineziterapie, pansamente)
CABINET DE ANESTEZIE, autorizat de Ministerul Sănătății cu practică numai în unități sanitare, dotate cu aparatură verificată și cadru mediu și specialist care a lucrat numai în clinici universitare
CU AMBULANȚA UNITĂȚII se fac consultații și tratamente de urgență la domiciliu precum și internarea cazurilor deosebite
EVITAȚI SPITALIZAREA
tratîndu-vă în familie!
☎ **251044, 135209 (24 de ore din 24)**

• CABINET OFTALMOLOGIC
DR. EMILIA DARABĂ,
medic primar oftalmolog
- Consultații și tratamente oftalmologice
- Prescripții ochelari și lentile de contact
Program: luni,miercuri, vineri: 14.30-16.30
Sediu: str. Petru Rareș 14, parter, sc. E, colț cu str. Arcu (lîngă sediul Telecable, vis-a-vis de mag. "Bing-Bang")
Relații și programări la
☎ **213536, 226028**

• MEDICAL CENTER - *MICROCLINICĂ DE LUX "THEMIS-ART" Iași*
Terapie laser fără suferință și durere la jumătate din prețurile pieței medicale românești
GINECOLOGIE: echografii genitale și abdominale, întreruperi de sarcină la cerere prin metoda instrumentală sau aspirație; diatermocauterizări laser sau electrice, alte intervenții de specialitate cu monitorizare permanentă post-operatorie, aparatură de anestezie și reanimare ultramodernă
OBSTETRICĂ: planificare familială, sterilete (gratuit pentru eleve și studente), consultații și supraveghere permanentă a gravidei (determinarea DOPPLER a sexului fătului), sfat premarital și prenatal
DERMATO-VENEROLOGIE:consultații, tratamente, chirurgia verucilor, papiloamelor, microtumori cutanate (bisturiu laser și electric), ulcere ale gambei, herpes, acnee (tratament prin lumină polarizată), alopecia-areata-pelada (prin imunoterapie de contact
STAȚIONAR CU PATURI
- Profesori universitari și medici specialiști de înaltă competență profesională.
str. Luca Arbore 10A, bl. 404, parter
☎/fax: 250929
PROGRAMĂRI FUNCȚIONARE NON-STOP!

• S.E.C.S. CABINET DE PLANIFICARE FAMILIALĂ
• Counseling în contracepție
• Consultații sexologie, endocrinologie, și ginecologie
• Contraceptive moderne de ultimă generație
• Teste de sarcină
• Contracepții de urgență
Program:
luni - vineri: 15.00-19.00
Str. Oastei 2, (incinta Dispensarului Copou, vis-a vis de Lic. "G. Ibrăileanu")
☎ **272996**
HOT - LINE 092389103
zilnic: 20:00-22.00

• STEREOPSIS
Centrul de îngrijire oftalmologică
asigură:
• consultații și tratamente oftalmologice
• prescriere de ochelari și lentile de contact
PROGRAMĂRI (după ora 19.00):
Prof. dr. P.P. Vancea
☎ **133243**
Asist. univ. dr. Camelia Bogdănici
☎ **210892**
Dr. Carolina Nechita
☎ **112561**
Dr. Marieta Trandabăț
☎ **230114**
Str. Cloșca 8, parter, (Centrul Comercial Ștefan cel Mare, vis-a-vis de ASIROM)
☎ **116651, 210892**

• Cabinetul MEDICINĂ ALTERNATIVĂ
Bl.TAROM,sc.A - Tel. 213511
■ ***Dr.Beatrice LUCACHE***
• medic primar în medicină generală • acupunctor specializat în Asia: • diagnoză naturistă și alopată • acupunctură
• laseroterapie • maxibustie
• electroacupunctură • masaj
• electronografie
☎ **214177, 213511, 092-719702**
ÎNSCRIERI PENTRU MEDIC DE FAMILIE

• CABINET MEDICINĂ GENERALĂ ADULȚI ȘI PEDIATRIE
• CABINET ACUPUNCTURĂ
Dr. BOȚU MAGDALENA
• Consultații medicină generală adulți și pediatrie
• Diagnostic și tratament acupunctură: boli ale aparatului locomotor, cardiovascular, respirator, digestiv, urinar, boli ginecologice și neuropsihiatrice
VĂ OFERIM SERVICIILE DE MEDIC DE FAMILIE
Str. T. Vladimirescu nr. 31, bl. 333, sc. C, ap. 1 - parter (stația Păduri)
☎ **118189 (cabinet) - 16³⁰-19³⁰**
☎ **113481 (domiciliu)**

• CONSULTAȚII OFTALMOLOGICE ȘI OPTICĂ MEDICALĂ
prin S.C. CLAROPTIC S.R.L. (Al. Ghica Vodă, după Spitalul C. Parhon)
Dr. Leonida Jolobceastăi - doctor în Științe Medicale
asigură consultații medicale oftalmologice, prescripții ochelari și lentile contact cu executarea urgentă a comenzilor la prețuri minime: rame - import și indigene, lentile ZEISS heliomate, cilindrice, dublu focar etc. la S.C. **CRISTAL OPTIC** S.R.L. (incinta Policlinicii C.F.R. - parter) - optician **Titiana Cozma**
Program:
Dr. Leonida Jolobceastăi
luni, marți joi: 16.00-18.00
vineri: 13.00 - 16.00
miercuri, sîmbăta: închis
Optician Titiana Cozma
zilnic: 9.00-18.00
☎**116.142**

• MEDIC PRIMAR PEDIATRU
Doctor în Științe Medicale
CONSTANTIN AILIOAIE
Ofer **permanent consultații** la domiciliul copilului și adolescentului sau la cabinetul meu particular cu **cele mai moderne strategii de tratament.**
☎**094-507798 (URGENȚE), 251.117**

• MEDIRO (servicii medicale)
Asigurăm asistență medicală de specialitate în:
• MEDICINĂ INTERNĂ, CARDIOLOGIE, NEUROLOGIE, PEDIATRIE, DERMATOLOGIE;
• ANALIZE LABORATOR (Biochimie, Hematologie);
• ECHOGRAFIE, ELECTROCARDIOGRAME;
• Tratamente diverse (injecții intramusculare, intravenoase, infiltrații, perfuzii etc);
■ **LOGOPEDIE** - Tratament în Tulburări de vorbire la copii și adulți (congenitale, pastraumatice, după accidente ischemice)
■ **DERMO-COSMETOLOGIE**
ASISTENȚĂ PEDIATRICĂ pe bază de ABONAMENT (3 luni, 6 luni, 12 luni)
Asistența medicală este acordată de cadre didactice universitare și medici primari de înaltă competență profesională.
B-dul Alexandru cel Bun nr. 4, bl. 1205C-parter (în apropierea Podului dintre cartierele Mircea cel Bătrîn și Alexandru cel Bun)
Program: zilnic 9.00-19.00
☎ **259.111**

• Consultații și ecografii obstetrică - ginecologie
Dr. MIRCEA ONOFRIESCU
medic primar obstetrică-ginecologie
ECHOGRAFII APARAT SIEMENS DOPPLER COLOR
marți și vineri: 13.00-15.00 la **Policlinica Industrială (nr. 2)**
☎ **133088**
CONSULTAȚII PROFESMED
luni și vineri: 17.00 - 19.00
☎ **213226**

• Prof. univ. dr. N. TRIFAN
Boli de copii și adolescenți, consultații la cabinet și la domiciliul bolnavului.
Promptitudine, competență, eficiență, cost redus.
SÎMBĂTA ÎNTRE 9.00-12.00 CONSULTAȚII GRATUITE PT. PERSOANELE DEFAVORIZATE
Programări la
☎ **113.775**

• TRATAMENTE COZAC
Terapie exclusiv naturistă formată din picături superconcentrate, ceaiuri, siropuri testate și aprobate de Ministerul Sănătății (nr. 288/1997), utilizate într-o serie largă de afecțiuni:
■ **MALIGNE**: tumori maligne, ciroză hepatică, boli de sînge
■ **BENIGNE**: tumori benigne, hepatite, ulcere gastroduodenale, boli vasculare, afecțiuni respiratorii, dermatologice, etc.
■ **DIABET ZAHARAT**
ENERGITINCTONIC (tinctură energizantă)
întărește rezistența organismului și îmbunătățește performanțele fizice, mentale și sexuale, utilă în combaterea stressului
Cozac - speranța vieții tale, acum și la Iași !
Casa sindicatelor, ☎ **135158**
Luni-Marți-Joi: 15.00-18.00

• POLICLINICA "SĂNĂTATEA 2000"
Str. Lăpușneanu 7A
☎ **214002**
între orele 10⁰⁰-18⁰⁰ asigură asistență medicală și psihologică în următoarele specialități:
• **Dr. CONSTATIN IORDACHE** - pediatrie, cardiologie pediatrică
• **Dr. DORIN V. BEJAN** - reumatologie-balneologie
• **Dr. ADRIAN COVIC** - medicină internă, nefrologie
• **Dr. COSMA MIHAI** - medicină internă, cardiologie
• **Psih. MIHAELA GHIRCOIAȘ** - psihologie copii
• **Psih. ILEANA HÂȚU** - psihologie adolescenți, adulți
• **Dr. ADRIANA PANAITESCU** - psihiatrie copii - adolescenți
• **Dr. DOINA BUDEANU** - psihiatrie adulți
• **Dr. GABRIELA DIMITRIU** - oftalmologie
• **Dr. RODICA THEODORU** - dermato-venerologie
• **Dr. ELENA CHIRIAC** - psihiatrie adulți
• **Dr. IULIANA ACHIȚI** - neurologie
La noi veți găsi competență înțelegere și înalt profesionalism.

• CABINET STOMATOLOGIC
Dr. Lucia Bârleanu
(medic primar, doctor în științe medicale)
Dr. Emilian Hurjui - medic primar
Dr. Liviu Ene - medic primar
Oferă:
• Consultații și tratamente stomatologice moderne în condiții deosebite de confort și eleganță;
• Competență profesională și promptitudine;
• Tarife similare celor de la Policlinica cu plată; Reduceri pentru studenți;
• Programări zilnic: str. Sulfinei nr. 15, ☎ **117035**

• Dr. Maria POP
medic specialist psihiatru
• consultații tratamente de specialitate
Programări la tel. 212848

• Dr. BURLACU Maricel
medic primar pediatru
își asumă răspunderea tratării copilului dvs. la domiciliu
Programări la tel. 270779

TELEFOANE UTILE
CABINETE ȘI FARMACII VETERINARE

ASOCIAȚIA CHINOLOGICĂ A MUNICIPIULUI IAȘI (singura recunoscută de A.CH.R. și F.C.I.)
Str. Sf. Atanasie nr. 12. Relații la telefon **032/217111, 032/112391, 032/220028**

ROMVAC COMPANY SA
Depozit en gros de medicamente și vaccinuri de uz veterinar
Str. Sf. Atanasie 12
☎ **032/217111, 032/112391**

CABINET INTERSERVICE VET
Str. Sf. Atanasie nr. 12
zilnic :10.00 - 13.00, 16.00 - 20.00
sîmbătă : 10.00 - 13.00
duminică : 10.00 - 13.00
☎ **032/217111, 032/112391**

CABINET ANIMAVET
Aleea Oltea Doamna
(în spatele Bisericii Catolice din Nicolina)
zilnic : 10.00 - 13.00; 16.00 - 19.00
sîmbătă, duminică : 10.00 - 13.00
☎ **094647930**

CABINET VETERINAR PROVET IAȘI
Str. Smîrdan nr. 93 C
zilnic : 9.00 - 13.00, 15.00 - 20.00
sîmbătă : 9.00 - 15.00
duminică : 10.00 - 13.00
☎ **092.376.433 (NON STOP)**

CLINICĂ ȘI FARMACIE UNIVET
Str. Ion Creangă nr 15 (lîngă Alimentara Triumf)
zilnic : 8.00 - 20.00
sîmbătă : 9.00 - 13.00
duminică : 9.00 - 13.00
☎ **032/176647**

CABINET DUOVET
Str. Nicolae Gane nr. 25
zilnic : 16.00 - 20.00
sîmbătă, duminică : 10.00 - 13.00
☎ **092555155, 032/214773,**

FARMACIE W-2000
Str. C. Negri (lîngă Biserica Bărboi - Tg. Cucu)
zilnic: 9.00 - 17.00
sîmbătă, duminică: 9.00 - 12.00
☎ **032/212342**

FARMACIE VETERINARĂ BIOVET
Str. Primăverii nr. 23 (lîngă Policlinica Industrială)
zilnic: 9.30 - 17.30
sîmbătă: 9.30 - 13.00
duminică: închis
☎ **032/233414**

FARMACIE VETERINARĂ "INTERSERVICE VET"
Str. Bacinschi nr. 9 (lîngă alimentara NEST-Autogară)
zilnic : 8.00 - 20.00
sîmbăta și duminica :8.00 - 14.00

FARMACIE VETERINARĂ "INTERSERVICE VET"
Piața Chirilă
zilnic : 9.00 - 17.00
sîmbătă : 9.00 - 13.00

FARMACIE VETERINARĂ MEDIVET
Str. Păcurari, bl. 543, parter
zilnic: 9.00 - 17.00
sîmbătă: 9.00 - 13.00
☎ **/FAX 032/217869**

Monitorul Servicii Utile

AGENTII IMOBILIARE

ACASĂ, SĂRĂRIEI, 22, AGENȚIE IMOBILIARĂ, 220144/226675, 9.00-19.00

ADRIMAD, CUZA VODĂ, 30-32, AGENȚIE IMOBILIARĂ, 216914, 8.00-20.00

ARSENAL COMP, GRIGORE URECHE, 27, AGENȚIE IMOBILIARĂ, 217879/215902, 8.00-20.00; S 8.00-14.00

CARTIER, HOTEL UNIREA, CAM. 1013, AGENȚIE IMOBILIARĂ, PLASAMENT DE FORȚĂ DE MUNCĂ ÎN STRĂINĂTATE, 226724, 8.30-19.30

CIVIC MEDIA, SĂRĂRIE, 34, AGENȚIE IMOBILIARĂ, 219557, 8.00-20.00

DALFO ESTATE AGENCY, HOTEL CONTINENTAL, et. 1, cam. 108, AGENȚIE IMOBILIARĂ, 214690, 8.00-18.00; S 9.00-14.00

DAVAL COMPANY, ÎMPĂCĂRII, bl. 915, tr. 3, AGENȚIE IMOBILIARĂ, 225978/226121, 8.30-19.30; D 8.30-14.00

ECHO, BD. NICOLAE IORGA, bl. 903A, AGENȚIE IMOBILIARĂ, 232210/239448, 8.30-18.30

ELEMARC, CUZA VODĂ, 30, AGENȚIE IMOBILIARĂ, 216721, 8.00-20.00

GESAT, TG. CUCU, 1, AGENȚIE IMOBILIARĂ, 213608/112310, 8.00-20.00

INTER IMOB COMPANY, HOTEL TRAIAN, et. 2, CAM. 333, AGENȚIE IMOBILIARĂ, 143330, 9.00-19.00

LORY, HOTEL TRAIAN, AGENȚIE IMOBILIARĂ, 219930/143330int139, 8.00-20.00

MERIDIAN SERVICE, CASA MODEI, et. 3, AGENȚIE IMOBILIARĂ, 216401/115690, 8.20-20.00

OCGS, TĂTĂRASI, 55, AGENȚIE IMOBILIARĂ, 174625, 8.00-20.00; S 9.00-14.00

PRO CASA, HOTEL TRAIAN, et. 3, cam. 407, AGENȚIE IMOBILIARĂ, 215216/215214, 8.30-19.30

REGAL, HOTEL UNIREA, CAM. 313, AGENȚIE IMOBILIARĂ, 142711, 8.00-19.00; S 8.00-17.00

STEF, LĂPUSNEANU, 16, AGENȚIE IMOBILIARĂ, 215933, 8.00-20.00

TERRA, TUTORA, 3, AGENȚIR IMOBILIARĂ, 133273/233950, 8.00-20.00; S 8.00-14.00

TRNSIMOB, CUZA VODĂ, 30-32, AGENȚIE IMOBILIARĂ, 215443, 8.00-20.00

VIFOM, A. PANU, 13-15, AGENȚIE IMOBILIARĂ, 217980, 9.00-17.00

AGREMENT

CLUB CITY COMPANY, SF. LAZĂR, 33, SALĂ DE GIMNASTICĂ SI FITNESS, 232080, 16.00-22.00; SD 11.00-14.00

COLINI, SF. LAZĂR, 6, FITNESS, BALET, KARATE, 112888, 10.00-22.00

G&T TRADE, APELOR, 325, bl. 919, UNELTE DE PESCUIT, 213293, 9.00-18.00

PISCINA MOLDOVA, ANASTASIE PANU, 29, PISCINĂ, SALĂ DE GIMNASTICĂ, 115518, 8.00-24.00

STEFI CLUB, ARCU, 5, SALĂ FITNESS, 117685, 14.00-20.00

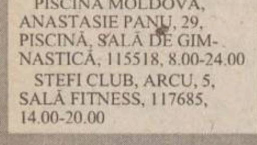

VETERINARE

AF IFRIM COSTACHE, ARCU, 26, CONFECȚII COLIVII PĂSĂRI EXOTICE, 131321, 9.00-18.00

BIOVET IMPEX, PRIMĂVERII, 23, D3, A, FARMACIE VETERINARĂ, 233414, 8.00-20.00

DGV Co, ANASTASIE PANU, 1, FARMACIE VETERINARĂ, L-V 7.30-19.30, S 7.30-17.00, D 7.30-13.30

ECHO VET, GÂNDU, 1, CABINET VETERINAR, 114397, 15.00-19.00

FARM. VET. WHITE FOX, STRĂPUNGERE SILVESTRU, 9, FARMACIE VETERINARĂ, 8.00-20.00

FARMACIE VETERINARĂ, INDEPENDENȚEI, 15, SERVICII, 112279, 7.00-15.00

INTERSERVICE VET, SF. ATANASIE, 12, CABINET SI FARMACIE VETERINARĂ, 217111/112391, 10.00-20.00; SD 10-13

MEDIVET, PĂCURARI, bl. 543, FARMACIE VETERINARĂ, 217869,

NUTRIMOLD, CALEA CHISINĂULUI, 41, NUTREȚURI COMBINATE SI PENTRU TOATE SPECIILE DE ANIMALE, 136168, 7.00-15.00

OFICIUL DE REPRODUCȚIE SI SELECȚIE A ANIMALELOR, ALEEA SADOVEANU, 10, REPRODUCȚIE SI SELECȚIE A ANIMALELOR, 147397, 7.00-15.30

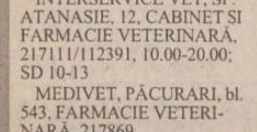

ARME ȘI MUNIȚII

TOP GUN, AGATHA BÂRSESCU, 6, ARME, MUNIȚII SI ACCESORII, 113320, 10.00-18.00; S 10.00-13.00

URSU, E. RACOVIȚĂ, 13, ÎMPLÂNTĂRI BOLTURI, MUNIȚIE, 2703921, 8.00-16.00

AUTO

ACR, GĂRII, 9, SEDIU, 112345, 8.00-16.00

AMRS, PĂCURARI, 76-78, SC. DE SOFERI, COMERȚ AUTO, 112020/214150, 8.00-19.00; S 8.00-14.00

AUTO HADES, BACINSCHI, 6, COMERȚ AUTO, 211496, 8.00-20.00

AUTO RICAMBI, PIAȚA CUG, IMPORTATOR PIESE AUTO, 225151, 9.00-18.00; S 9.00-14.00

AUTO SERVICE LOYAL, IPSILANTE, 10, SERVICE AUTO, 210826, 8.00-20.00

AUTO SPORT, GÂNDU, 1, SCOALĂ AUTO, 217487, 8.00-18.00

AUTODINASTY, SOS. PĂCURARI, 79, COMERȚ AUTO, 8.00-20.00

COM PETROL, SILVESTRU, 45, COMERȚ CU PRODUSE PETROLIERE, 112240, NON STOP

COMNICO SERV, BD. POITIERS, 20, PIESE AUTO, 220267, 8.00-18.00

COOP PRESTAȚIUNEA, CLOSCA, 10, ACUMULATORI, PIESE AUTO, 115724, 8.00-20.00

CVARTET, AUREL VLAICU, 78, COMERȚ PIESE AUTO, 271989, 8.00-18.00

DACIA 2000, SOS. NICOLINA, 24, bl. 949, SCOALĂ AUTO, 125177, 8.00-19.00

FEROM, C. A. ROSETTI, 20, CONFECȚII METALICE, REPARAȚII AUTO, 117600, 7.30-16.00

FIX COMPANY, SF. LAZĂR, 76, DISTRIBUITOR ULEI TEXACO, 231033, 8.00-20.00

GRIF, SOS. PĂCURARI, 75, 477, COMERȚ AUTO, 250176, 8.00-18.00; S 8.00-13.00

GRUP CONEX, SILVESTRU, 152, PIESE AUTO SI ELEMENTE DE CAROSERIE, 295514/295515, 9.00-18.00

IMPAR AUTO, STEFAN CEL MARE, 8, IMPORTATOR PIESE AUTO, 219470/142080, 9.00-17.00

INFOTEC, ÎMPĂCĂRII, 35, COMERȚ AUTO, 126816, 9.00-19.00

INTERNATIONAL COMPLEX SERVICE, CALEA CHISINĂULUI, 45, SERVICE OLTCIT, 233296/137620, 7.30-16.00

MAGAZIN AUTO, NICOLINA, 1, COMERȚ PIESE AUTO, 8.00-20.00

MICRON, SF. LAZĂR, COMERȚ AUTO, 230059, 9.00-18.00; S 9.00-13.00

MOLDOTRANS AUTO., PRIMĂVERII, 62, COMERȚ AUTO, 233277, 8.00-20.00

MONDO TRAFIC, SĂRĂRIEI, 38, SCOALĂ DE SOFERI, 117210, 8.00-17.00

RACEMI, BD. NICOLEA IORGA, COMERȚ PIESE AUTO, 233192, 9.00-20.00

RODION SERV, SOS. NAȚIONALĂ, 53, CONFECȚII CAROSERII DACIA PAPUC, 230014, 9.00-17.00

RUDOLF, ARCU, 20, COMERȚ AUTO, 146023, 9.00-17.00

RUEDAS, ARMEANĂ, 5, PIESE AUTO IMPORT, 112239, L-V 9.00-18.00; S 9.00-16.00; D 9.00-14.00

SANDU ET CO TORO, TUDOR VLADIMIRESCU, 303, PIESE TRACTOR, DACIA, ARO, SAVIEM, RABA, 092319078, 8.30-18.00; S 8.30-14

SERVICE AUTO GLASS, NICIMAN 2, NICOLAE GANE, 15, GEAMURI IMPORT VEST PT. TOATE TIPURILE AUTO, 219298/210351, 9.00-15.00

SERVICES AUTOMOBILE DACIA, BUCIUM, 3, SERVICII, 137082, 6.00-22.00

SIX, STEFAN CEL MARE, 1, COMERȚ PIESE AUTO, VOPSELE, 117557, 9.00-18.00

SOCOM SERVICE, STRĂPUNGERE SILVESTRU, 6, CL 21, DEALER DAEWOO, 145226/212756, 8.00-16.00

SPORT COM, COMPLEX COMERCIAL MIRCEA CEL BĂTRÂN, bl. A1, CAMERE SI ANVELOPE MOTO-VELO, CAMERE AUTO, 223496/094533056, 9.00-17.00

TRIPACO, FRUMOASA, 15, SERVICE, SPĂLĂTORIE AUTO, 220800, NON STOP

UNISERV GRĂITARU, PLOPULUI, 5, DISTRIBUITOR AUTORIZAT SKODA, 033/230305, 033/623855, 8.00-17.00

UNITRADE INDUSTRIAL, RÂPA GALBENĂ, 12, REPREZENTANȚĂ SHELL, 112954/213922, 8.00-18.00

VIBOL, UZINEI, 32A, AMORTIZOARE, ARCURI, BUCȘE, PIESE AUTO, 115830, 9.00-18.00; S 9.00-14.00

BAUTURI

AF TURCU, COMPLEX PODUL DE PIATRĂ, SIFONĂRIE, 10.00-18.00; SD 8.00-14.00

ANKAROM, RALET, 14, CAPSE METALICE TIP BERE, 210991/117091, 9.00-17.00

AQUAMOLD TRADING, MUNTENI, 34, APĂ MINERALĂ, 250011,

CAVA, ALEEA T. NECULAI, bl. 976, SIFONĂRIE, 12.30-20.30

COCA COLA, CALEA CHISINĂULUI, 47, 231000,

GRAND ORIENT, STRĂPUNGERE SILVESTRU, 33, DISTRIBUIUOR UNIC EFES PILSENER, 215170, 9.00-18.00

MICA INDUSTRIE, PLATOU ABATOR, 3, ÎMBUTELIERI CO2, PRESAJ FORME PRĂJITURI, 170774/130278, 8.00-16.00

NECTARUL, ÎMPĂCĂRII, 33, bl. 919, PRODUCȚIE RĂCORITOARE, 126864, 7.00-16.00

STANDARD, ARCU, 22, COMERȚ VINURI, 9.00-20.00

VALDO, COMPLEX COPOU, SIFONĂRIE, COMERȚ, 8.00-20.00

VINIA, B-DUL METALURGIEI, 4, PRODUCE SI COMECIALIZEAZĂ BĂUTURI ALCOOLICE SI NEALCOOLICE, 132700, 7.00-17.00

VRÂNCIOAIA, SOS. NICOLINA, 12, bl. 937, SIFONĂRIE, 126521, 10.00-20.00

BRUTARII, PANIFICATII

AFER BRUTĂRIA SILVIA, ARCU, 8, BRUTĂRIE, 117533, 7.00-20.00

AGROPREST, CODRESCU, 6, PANIFICAȚIE, 211638, NON STOP

BRUTĂRIA VIOLETA, SOS. NICOLINA, 30, bl. 965, BRUTĂRIE, 126127, L-V 7.00-20.00;S 7.00-17.00; D 7.00-15.00

COMPLEX CRISTEA, SOS. NAȚIONALĂ, 1, PANIFICAȚIE, 145080, 6.00-20.00

CONBETA, COPOU, 48, PANIFICAȚIE, 216627, 7.00-15.00

GRAND WORK, L. CATARGI, 25, PANIFICAȚIE , PATISERIE, 216010,

MOPREST, M. CODRESCU, 6, PRODUCȚIE PANIFICAȚIE, 212044,

PANCONCRET, CLOSCA, 6, PANIFICAȚIE, 117992, NON STOP

PANGRAM, CALEA CHISINĂULUI, 33, PRODUSE DE PANIFICAȚIE, 136848, 7.00-15.30

PANIRO, STEFAN CEL MARE, 10, PANIFICAȚIE, 212016, 7.00-21.00

TRIVE, AUREL VLAICU, 73, PANIFICAȚIE, 270925,

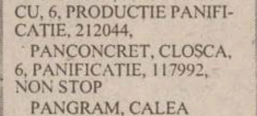

CARTE

C&D, ARCU, 23, LEGĂTORIE, 112562, 8.00-16.00

EDITA, SF. LAZĂR, 53, LIBRĂRIE, 233690, 8.00-20.00; S-D 9.00-14.00

EDITURA JUNIMEA, B-DUL COPOU, 3-5, 117290, 8.00-17.00

GALERIILE ANTICARIAT, LĂPUSNEANU, 24, CĂRȚI, ICOANE, OPERE DE ARTĂ, 117584, 9.00-20.00

TURNUL DE FILDES, B-DUL COPOU, 3-5, LIBRĂRIE, 112967, 10.00-18.00

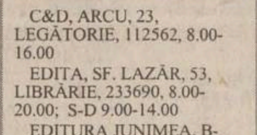

COMERT

1001 ARTICOLE, SOCOLA, 2, bl. F, COMERȚ, 130750, 8.00-20.00

ACANTA, COMPLEX COPOU, COSMETICE, 8.00-20.00

ACVILA, TITU MAIORESCU, 6B, COMERȚ ALIMENTAR, 8.00-21.00

AD-MARIS, SOS. NICOLINA, MAGAZIN ALIMENTAR, 222353, 7.00-21.30; D 8.00-18.30

AF UNGUREANU, ARCU, 15, COMERȚ, 10.00-14.00

AGROINDUSTRIAL, BANU, 5, bl. 7A, COMERȚ, 215008, 7.00-20.00

ALCO UNIVERSAL, ROND AGRONOMIE, COMERȚ, 7.00-19.00

ALDO, GRIGORE URECHE, 4, SUPERMARKET, 116934, 7.00-22.00

ALEX UNIVERS, CUZA VODĂ, 7, COMERȚ, 112236, 10.00-18.00

ALIMENT GELY, CRISULUI, C14, MAGAZIN ALIMENTAR, 165689, 6.00-22.00

ALIMENTARA, ANASTASIE PANU, 50, COMERȚ, 116650, 8.00-20.00

ALIMENTARA 128, CALEA GĂLĂȚII, 17-19, MAGAZIN ALIMENTAR, 123984, 6.00-20.00

ALMAG, SF. LAZĂR, 47, COMERȚ ALIMENTAR SI NEALIMENTAR, 132790, 6.00-20.00; D 7.00-13.00

ANDCHIM, ALEEA GHICA VODĂ, 2, COMERȚ ALIMENTAR, 217058, 7.00-22.00

ANGELINA ALBATROS, BACINSCHI, 4, CL6, ALIMENTAȚIE, 141715, 6.00-20.00

APROMAT, SOS. NICOLINA, 42, bl. 969, COMERȚ, 8.00-20.00

ASIRA, INDEPENDENȚEI, 11-13, COMERȚ, 114362, 9.00-19.00

ATALANTA, ANASTASIE PANU, 54, COMERȚ ALIMENTAR, PLAFAR, 147578, 8.00-20.00;S 8.00-15.00; D 8.00-13.00

ATENEU TRIUMF, ION CREANGĂ, 7, bl. K2, MAGAZIN ALIMENTAR, 7.00-20.00; S 8.00-20.00; D 8.00-14.00

AURORA, MIRCEA CEL BĂTRÂN, 5, COMERȚ, 6.00-22.00

AURORA, SOS. NICOLINA, 53, bl. 964, MAGAZIN ALIMENTAR, 124020, 6.00-20.00; D 8.00-14.00

BERGHER, CUZA VODĂ, 22, COMERȚ, 112056, L-V 9.00-20.00; S 9.00-15.00

BING BANG, PIAȚA UNIRII, 6, MAGAZIN ALIMENTAR, 212333, NON-STOP

CARLUCI, BD. METALURGIEI, 154, MAGAZIN ALIMENTAR, 215710, 8.00-20.00

CASA CONI, CARPAȚI, 16, bl. 910, ACHIZIȚIE DESFACERE PRODUSE ALIMENTARE ȘI AGROALIMENTARE, 122780, MS 7.00-21.00; D 8.00-13.00; L 12.00-21.00

CELIN PRODCOM, GĂRII, 15, METALO-CHIMICE, ARTICOLE STROPIT, ELECTROCASNICE, 217974, 9.00-19.00

CINDICO, ÎMPĂCĂRII, 11, COMERȚ PRODUSE ALIMENTARE ȘI NEALIMENTARE, 220806, L-S 7.00-21.00; D 9.00-14.00

CLAVAGET, PIAȚA UNIRII (incinta coaforului), 3, COSMETICE, ÎNCĂLȚĂMINTE, 213362, 8.00-20.30

CMV, COMPLEX PODUL DE PIATRĂ, PRODUSE ALIMENTARE ȘI NEALIMENTARE, 233859, 6.00-21.00; D 8.00-20.00

COFETĂRIE, SOCOLA, 1, COMERȚ, 135015, 7.00-21.00

COM-DEEA, ÎMPĂCĂRII, 35, IMPORT-EXPORT, 222912/230111, 8.00-20.00

COM-EST, GHICA VODĂ, 2, METALO-CHIMICE, 8.00-20.00

COMPAN, MOARA DE FOC, 2, PRODUSE ALIMENTARE, 252150, 9.00-19.00

CONCORDIA COMPANY, SOS. NAȚIONALĂ, 178, bl. 354, COMERȚ EN-GROS, EN DETAIL ȘI TRANSPORT MĂRFURI, 127624, 9.00-20.00

CONS-VICTORIA, MIRCEA CEL BĂTRÂN, 5, COMERȚ, 6.00-22.00

CORAL, STEFAN CEL MARE, 3-5, OBIECTE DE ARTĂ ȘI ANTICHITĂȚI, 112462/210457, 10.00-18.00

CRISTIANA RONI IMPEX, ÎMPĂCĂRII, bl. 917, MAGAZIN ALIMENTAR, 222040, 8.00-21.00

D.M.C. LTD, SOS. NICOLINA, 48, MAG. ALIMENTAR, 221889, 7.00-21.30

DAN MIXT EST, HATMAN SENDREA, 21, MAGAZIN ALIMENTAR, 127145, 7.00-19.00

DECORA, PIAȚA UNIRII, 6, FLORI ȘI PLANTE , COSMETICE , LENJERIE FINĂ, CADOURI, 142937, L-S 8.00-19.45 ; D 10.00-14.00

DECORA, I. C. BRĂTIANU, 36, COSMETICE , LENJERIE FINĂ , FLORI ȘI PLANTE., CADO, 142937, L-S 8.00-19.45 ; D 10.00-14.00

DITU, SOS. NICOLINA, bl. 947, COMERȚ ALIMENTAR, 7.00-23.00

DOLIMEX, ATENEULUI, 2, MAGAZIN ALIMENTAR, 271190, NON STOP

DOMINO IMPEX, HAN TĂTAR, 14, COMERȚ, 270447, L-D 8.00-20.00

ECHRIS, PETRU RARES, 11, COMERȚ, 212719, 8.00-18.00

ECLA, CALEA CHISINĂULUI, 29, DETERGENȚI, 137594, 7.00-15.30

EDEN TRADING, CERNA, 21, COMERȚ, NON STOP

EGRETA N.P.A., TUTORA, 17, COMERȚ, 8.00-16.00

ELECTRICE, SOCOLA, 2, bl. F, COMERȚ METALO CHIMICE, 130750, 8.00-20.00

ELECTRICE, ST. CEL MARE, 4, COMERȚ ELECTRICE, COSMETICE, BIJUTERII, 8.00-20.00

ELIANA, LACULUI, 12, bl. 660, COMERȚ ALIMENTAR, 122493, 6.00-20.00; S 7.00-14.00

ELICOM, GĂRII, 9, ARTICOLE SPORTIVE, ELECTROCASNICE, 213673, 9.00-19.00

ELIVAL, COMP. T. VLADIMIRESCU, T17, MAGAZIN ALIMENTAR, 172442, 6.00-21.00; D 6.00-14.00

EMI, INDEPENDENȚEI, 19, COMERȚ, 117530, 18.00-19.30

EVELYN, CARPAȚI, 6, COMERȚ ALIMENTAR, 126900, 9.00-20.00

FIDESCO, SOS. NICOLINA, bl. 599, MAGAZIN ALIMENTAR, 125085, 7.00-22.00; D 8.00-14.00

FILDAS TRADING, C. A. ROSETTI, 30, REPREZENTANȚĂ COSMETICE, MEDICAMENTE, 219347, 8.00-20.00

FLORA, VASILE LUPU, 110, COMERȚ CU PRODUSE ALIMENTARE ȘI NEALIMENTARE, 175094, 6.00-20.00; D 8.00-13.00

FLORIS, BACINSCHI, 6, ALIMENTAȚIE, 142555, 6.00-21.00; D 6.00-13.00

FLUX, VASILE LUPU, MAGAZIN ALIMENTAR, 174531, NON STOP

GAB-YON SRL, SOCOLA, 2, blF, COMERȚ, 127429, 8.00-20.00

GEMINI GRUP, SPLAI BAHLUI, 22, MAGAZIN ALIMENTAR CU AUTOSERVIRE, 272080, 8.00-21.00

GENO, MIRCEA CEL BĂTRÂN, 1, MAGAZIN ALIMENTAR, 153854, 6.00-21.00

GEOVANIS, SOS. NICOLINA, bl. 969, MAG. ALIMENTAR, 8.00-22.00

GETSY, B-DUL CHIMIEI, 35, bl. F2, COMERȚ, 173405, 6.00-20.30

GIOVANIS, SOS. NICOLINA, MAGAZIN ALIMENTAR, 166474, 7.00-22.00

GRIMAR, SOCOLA, 3, COMERȚ, 130117, 7.00-20.30

GULIVER BABY, STEFAN CEL MARE, 4, COMERȚ ARTICOLE COPII, 8.00-20.00; S 8.30-15.00

HOLDMAN, DACIA, 11, COMERȚ ȘI SERVICII, 230247/212781, 9.00-17.00

IRILIAN CO, SOS. STEFAN CEL MARE, 5, COMERȚ, 6.00-18.00

JANET, GĂRII, 10, METALO-CHIMICE, 8.00-20.00

KINAN SNC, PETRU RARES, 6, COMERȚ EN GROS, 112360, 9.00-18.00

LACTIS COMPANI, ROND COPOU, COMERȚ LACTATE, 8.00-20.00

LE BOURJOIS IMPEX, C. NEGRI, 60, COMERȚ, 143058, 9.00-17.00

LIELA, CALEA GĂLĂȚII, 13-15, COMERȚ, 224600, NON STOP

LUK BAVARIA, CUZA VODĂ, 68, COMERȚ, MECANICĂ FINĂ, 230631, 8.00-20.00

MACOVEI, INDEPENDENȚEI, 31, COMERȚ, 116782, 8.00-20.00

MAD, ÎMPĂCĂRII, 2A, bl. 907, COMERȚ EN GROS ȘI EN DETAIL, 221836, 8.00-20.00

MAGAZIN BUCIUM 7, SOS. NICOLINA, 84, bl. 599, MAGAZIN ALIMENTAR, 222596, 7.00-20.00; D 8.00-14.00

MARC-ELLA, 1 DECEMBRIE, 2B, COMERȚ ALIMENTAR, 8.00-17.00

MARTHA, GÂNDU, 6, COMERȚ, 112241, NON STOP

MAZ INTERNATIONAL, PĂCURARI, EN GROS - LEGUME, FRUCTE, ZAHĂR, OREZ, SCAUNE ȘI MESE DIN PLASTIC, 216109, 8.00-18.00

METALO CHIMICE, A. PANU, 56A, COMERȚ, 112111, 8.00-18.00

METALO CHIMICE, SF. LAZĂR, 4, SEDIU, 161162, 7.30-16.00

MILOMA, SOS. NAȚIONALĂ (staȚia Podul de PiatrĂ), COMERȚ, NON STOP

MINOROX, COMPLEX PODUL DE PIATRĂ, METALO-CHIMICE, 126355, 7.00-20.00

MIRO-MI, GĂRII, 10, METALO-CHIMICE, 216602, 8.00-20.00

MODA, SOCOLA, 2, bl. F, COMERȚ, 136979, 8.00-20.00

MODEST PIV, C. A. ROSETTI, 2, MAGAZIN ALIMENTAR, 213686, 8.00-20.00; D 8.00-17.00

MONDEX, PĂCURARI, 21, COMERȚ, 117408, 8.00-17.00

MOVEN PICK, PINULUI, 5, PRODUSE ALIMENTARE ȘI NEALIMENTARE, 111313, 7.00-19.00

NEGURĂ AF, STEFAN CEL MARE, 10, MAGAZIN, SIFOANE, 111596, 9.30-20.00

NEO IMPULS, TABACULUI, 1, COMERȚ, 251049, 6.00-23.00

NICAON, HAN TĂTAR, 3, bl. 360, sc. A, MAGAZIN MIXT, 270992, NON STOP

NICOFLORIS, TROTUS, 1, COMERȚ, 126381, 7.00-20.00

NICOFLORIS, CALEA GĂLĂȚII, COMERȚ, NON STOP

NICOFLORIS., TROTUS, 4, COMERȚ, NON STOP

NON STOP, 14 DEC 1989, 11, COMERȚ ALIMENTAR, 210082, NON STOP

OLT IMPEX, BD. INDEPENDENȚEI, COMERȚ ALIMENTAR, 160733, NON STOP

ORIENT DRINKS, GĂRII, 18, ELECTRONICE, TEXTILE, COSMETICE, 147176, 9.00-20.00

ORTEX, GĂRII, 10, MERCERIE, 214781, 10.00-18.00

OVIDIU, VASILE LUPU, 132 B, MAGAZIN ALIMENTAR, 272554, 8.00-20.00; D 8.00-15.00

PACIKO, DRĂGUSENI, IAȘI, MAGAZIN MIXT, 8.00-22.00

PAGA, ALEEA SADOVEANU, 4, MAGAZIN ALIMENTAR, 145635, 6.00-18.00

PAPETĂRIE JUCĂRII, NICOLINA, 1, COMERȚ SPORT, JUCĂRII, 8.00-20.00

PIM, SOS. STEFAN CEL MARE, 11, MAGAZIN ALIMENTAR, XEROX, 212740, 6.00-22.00

PORTELAN, STEFAN CEL MARE, 1, PORTELANURI, 214901, 8.00-20.00

PROD AURORA, VASILE LUPU, 140, bl. A1, COMERȚ, 270962, NON STOP

PRODVILCOM, SF. LAZĂR, 1, COMERȚ ALIMENTAR, NON STOP

PULS EVA CMM, CALEA CHISINĂULUI, 2, COMERȚ, 179512, 9.00-19.00

RADU TRADING, C. A. ROSETTI, 30, PRODUSE PARAMEDICALE, JUCĂRII, 219347, 8.00-20.00

RĂDUCANU, ROND COPOU, COMERȚ, NON STOP

RAMCO, PIAȚA M. EMINESCU, PRODUSE ALIMETARE, 7.00-22.00

RC STAR, SF. LAZĂR, 3, COMERȚ, 146104, 8.00-20.00

RIANA, GĂRII, bl. L20-221, MAGAZIN ALIMENTAR, 213309, 7.30-22.00

RODEX IMAREX, ARCU, 3, COMERȚ, 116221, 9.00-21.00

RODEX IMAREX., ARCU, 5, COMERȚ, 116221, NON STOP

RODIMEX, CERNA, 6A, MAGAZIN ALIMENTAR, 152854, 7.00-21.00

ROMATLAS, FRUMOASA, 6, bl. 918, COMERȚ, IMPORT-EXPORT, 126569, 8.00-20.00

ROMSTAR, SOSEAUA NAȚIONALĂ, 57, COMERȚ ALIMENTAR, 131886, 8.00-21.00; D 6.00-20.00

SAFIR H&U, ÎMPĂCĂRII, bl. 915, CONFECȚII, ÎNCĂLȚĂMINTE, COSMETICE, ELECTRICE, 221968, L-V 8.00-20.00; S 8.00-18.00; D 8.00-17.00

SAIF, HAN TĂTAR, 2, 360 A, COMERȚ, 270992, 9.00-19.00; S 9.00-13.00

SAVIROM, INDEPENDENȚEI, 25, COMERȚ, 8.00-20.00

SILIS, GĂRII, 17-19, MAGAZIN ALIMENTAR, 147336, 6.00-20.00

SILVA MERA, SOS. NICOLINA, 17, bl. 944, COMERȚ, 126710/216455, 8.00-20.00

SPERANCE, STAȚIA MIHAI EMINESCU, COMERȚ, 7.00-21.00

SUPER COPOU, B-DUL COPOU, 48, COMERȚ ALIMENTAR, 140533, 7.00-20.00

SUPER MARKET, SOS. NICOLINA, 64, COMERȚ, 221291, 7.00-22.00

TOBI, COMPLEX PODUL DE PIATRĂ, COMERȚ GENERAL NEALIMENTAR, 7.00-20.00

TON PANI, GĂRII, 18, COMERȚ, 211396, 8.30-20.30

TOP DESIGN, PIAȚA UNIRII, 6, ARTIZANAT CHINA, 217836, 8.00-20.00; S 8.00-18.00; D 10.00-13.00

TOP DOLE, L. CATARGI, 25, COMERȚ EN-GROS LEGUME-FRUCTE, 211235, 7.30-17.00

TRANS POLOSAN, MIRCEA CEL BĂTRÂN, 7, COMERȚ, 223042, 7.00-22.00

TRIDENT, COMPLEX COPOU, CONSIGNAȚIE, 129264, 8.00-20.00

TROTUS, BACINSCHI, CL1-CL16, NON STOP ALIMENTAR, 279897, NON STOP

TUSNAD, ROND COPOU, COMERȚ, 6.00-22.00

TUDOR IMPEX, ARCU, 13, COMERȚ, 112109, 7.00-23.00

TUDOR MAGNUM, FUNDAC BANU, 6, MERCERIE, 213676, 9.00-18.00

UNIC 91, PIAȚA UNIRII, 2, MAGAZIN ALIMENTAR, 114308, 6.00-20.00; S 6.00-18.00

VALITEO, MAG.AXIE, SOCOLA, 5, COMERȚ, 134502, 9.00-20.00

VAMA CRIS, COMPLEX PODUL DE PIATRĂ, MERCERIE, GALANTERIE, 9.00-18.00

VAROMAS, SOS. NICOLINA, 65, MAGAZIN ALIMENTAR, 126495, 9.00-21, 00

VICTORIȚA, SOS. STEFAN CEL MARE, 5, METALO-CHIMICE, 7.00-15.00

ZIMBRU, GALATA, 2, COMERȚ, 216080, 9.00-17.00

COMERT CARNE

AGROIND HOLBOCA, CRISULUI, 1, COMERȚ CARNE, 223736, 7.00-19.00

ASTRA CONEX, FUNDAC ZLATAUST, CARNE ȘI PREPARATE DIN CARNE, 165900, 9.00-17.00

M&R, CALEA CHISINĂULUI, 37, PREPARATE DIN CARNE, 233470, 6.00-22.00

PAUL & VASCA, CARPAȚI, 2, bl.908, COMERȚ CARNE, 127363, 8.00-20.00

PERFECT, BÂRNOVA, SAT. PIETRĂRIA, PRODUCȚIE PREPARATE DIN CARNE, 165900, 8.00-18.00

ROM TRADING, B-DUL POITIERS, 14, COMERȚ EN GROS CU CARNE, 233475/233490, 8.30-16.00

SELMAG IMPEX, T. VLADIMIRESCU, T17, COMERȚ CARNE, 112859, NON STOP

VALOMCA, CALEA GĂLĂȚII, 9, COMERȚ CARNE, 224405, 6.00-22.00

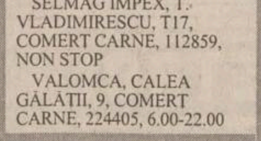

COMUNICATII

BERTO IMPEX, HOTEL TRAIAN, CAM. 411/412, CENTRU ACCESORII CONNEX GSM, DISTRIBUITOR SKYFON, 211114/143330int412, 9.00-17.00

DIRECȚIA TELECOMUNICAȚII, LĂPUSNEANU, 6, COMERCIAL, REL. CU PUBLICUL, 936,

EUROBIT, SMÂRDAN, 63, DEALER CONNEX, TELEFOANE CELULARE ȘI ACCESORII, 216753/216754, 9.00-17.00

IASSID TELECOM, A. PANU, 13-15, ECHIPAMENTE ȘI SERVICII DE TELECOMUNICAȚII, 217885, 8.00-20.00

RADIOTEL, SOCOLA, 17, sc. A, SERVICII PAGING, 233353, 233933, 9.00-17.00

TEC TELECOM, TUTORA, 17, SERVICII, 232638, 8.00-16.00

TELEMOBIL, LĂPUSNEANU, SERVICII TELEFONICE, 211288, 9.00-17.00

UNIAXIS, COPOU, 3, DISTRIBUITOR AUTORIZAT MOTOROLA; DEALER AUTORIZAT CONNEX, 116903, 9.00-17.00

WINNER GROUP, A. PANU, 13-15, DEALERI DIALOG, TELEOANE CELULARE ȘI ACCESORII, 215589, 9.00-18.00; S 9.00-15.00

CONSTRUCTII, MATERIALE DE CONSTRUCTII, INSTALATII

ADONIS DESIGN, UNIVERSUL TĂU INTERIOR, AMENAJĂRI INTERIOARE, IZOLAȚII, HIDROIZOLAȚII ȘI INSTALAȚII, 092329277, 092329266, 121770,

ARHITECT INVEST, BD. INDEPENDENȚEI, 27, PROIECTARE CONSTRUCȚII, 212589, 8.00-17.00

AVATTI INDUSTRIES, TĂTĂRASI, 60-62, CONSTRUCȚII ȘI AMENAJĂRI INTERIOARE, 270647, 9.00-17.00

CASA DESIGN, GÂNDU, 10, INSTALAȚII, CONSTRUCȚII ȘI AMENAJĂRI INTERIOARE, 212073, 7.00-19.00

CERAMICA, CALEA CHISINĂULUI, 176, PRODUSE CERAMICE, 135590, 8.00-16.00

COMAT, SREGENT GRIGORE IOAN, 7, MATERIALE CONSTRUCȚII, 157261, 7.00-18.00

COMPACT, GRIGORE URECHE, 1-3 bl. WM, TÂMPLĂRIE ALUMINIU, GEAMURI TERMOPAN, FOLIE ANTIEFRACȚIE, 112985, 8.00-16.00

COMPANIA DE CONSTRUCȚII ALEX, UZINEI, 4-7A, CONSTRUCȚII CIVILE ȘI INDUSTRIALE, 212260/147024, 8.00-18.00

CONTIS, TABACULUI, 30, CONTAINERE, 251000, 8.00-16.00

CUPOLA, SOSEAUA NAȚIONALĂ, 194, ARHITECTURĂ, CONSTRUCȚII, AMENAJĂRI INTERIOARE, 233940, 7.00-16.00

DALCO PLUS, ARMEANĂ, 13, COMPANIE DE CONSTRUCȚII, 213524/210262, 8.00-16.00

DAS, AUREL VLAICU, 87, ECHIPAMENTE GAZ, 175488,

DESIGN 90, ALECU RUSSO, 3, CONSTRUCȚII, URBANISM, RESTAURĂRI, MANSARDĂRI, MACHETARE CLĂDIRI, 147596,

DIAMANTUL, SOS. NICOLINA, 12, bl. 937, ATELIER GEAMURI, 126489, 9.00-17.00

DUSTAS, VLĂDICENI, TOMESTI, ACOPERIRI METALICE, 233356, 8.00-20.00

ELEGANT B, OCTAV BĂNCILĂ, 3, CONFECȚII METALICE, MASE PLASTICE, 253198, 8.00-16.00

ENERGOTEC SRL, CIURCHI, 60, CONFECȚII METALICE, INSTALAȚII TERMICE, BOILERE, 213447,

ETNIS, N. IORGA, 7D, bl. F5, REPREZENTANȚĂ VAILLANT - INSTALAȚII ÎNCĂLZIRE, 230113/232690, 8.00-18.00

G. R. ENGINEERING, BD. T. VLADIMIRESCU, 48, EXPERTIZARE, PROIECTARE, EXECUȚIE RESTAURĂRI ȘI CONSOLIDĂRI CONSTRUCȚII, 177211, 8.00-20.00

GEMINI GRUP, B-DUL CHIMIEI, 14, COMERȚ CU PRODUSE METALURGICE, 135330, 8.00-17.00

GEPROD, ., MONUMENTE FUNERARE, 094/515244, 9.00-19.00

GEPROGON, AEROPORTULUI, 1, BAZA MECANIZARE, 176693,

GREG CONSTRUCT, DANCU, 5, CONSTRUCȚII ȘI REPARAȚII, INTERMEDIERI CONTRACTE ÎN ISRAEL, 118230, 8.00-16.00

IATAN & CO, CUZA VODĂ, 9, PROIECTARE ȘI EXECUȚII CONSTRUCȚII, 112305, 8.00-16.00

IMPEX AMICII, PĂPĂUȚI, 2-4, CONSTRUCȚII, 162171, 7.30-17.00

IMRAM, CODRESCU, 6, CONFECȚII METALICE, 117912, 7.00-18.00

INSTALAȚII GRUP, SIPOTEL, 26, INSTALAȚII, CONSTRUCȚII, 210810, 7.00-15.30

ITALIA SYSTEM, PĂCURARI, VITRINE FRIGORIFICE, UTILAJE PANIFICAȚIE, 212781/230247, 9.00-17.00

ITELS, ARMEANĂ, 12, CONSTRUCȚII, INSTALAȚII, 214509, 8.00-16.00

IZOTERM, VALEA LUPULUI, PRODUCȚIE, 164201,

LATIN, CUZA VODĂ, 56, MATERIALE DE CONSTRUCȚII, 115151, 8.00-19.00

MARCAS, AUREL VLAICU, 87, PROIECTĂRI, TÂMPLĂRIE, 270571, 8.00-17.00

MELCRET, DE NORD, 5, SCĂRI ȘI SCHELE DIN ALUMINIU, 177996, 7.00-18.00

MELCRET FONOTERM, B-DUL POITIERS, 14, TÂMPLĂRIE DIN ALUMINIU, 233400, 7.00-18.00

METALICA, AUREL VLAICU, 77, CONFECȚII METALICE, 174143, 6.00-18.00

METEOR GRUP - PROCASA, SOS. NICOLINA, 65, MATERIALE AMENAJĂRI , INTERIOARE, HIDROIZOLAȚII, TEHNICĂ DE FRIG, 222788, 8.00-20.00; S 8.00-18.00

MICCA ROM, A. PANU, 21, COMERȚ CU VARURI ȘI VOPSELE, 142989, 9.00-19.00

MUDOR-EX, STRĂPUNGERII SILVESTRU, 9, INSTALAȚII GAZE, 213826/210378,

NETINVEST, BD. CHIMIEI, 14, 217745, 7.30-16.00

NICIMAN, NICEMAN, 2, ARTICOLE CAMPING, TURNĂTORIE, CONFECȚII METALICE, 152112/116739, 7.00-15.00

PAULUS, CHISINĂULUI, 6, PRELUCRARE PRIMARĂ A LEMNULUI, 230227, 7.30-16.00

PIETA, ARMEANĂ, 13, RECUPERARE MAT., TÂMPLĂRIE ȘI MOBILIER, CONSTRUCȚII, 293044, 8.00-17.00; S 8.00-12.00

PIF, CODRESCU, 6, GLASVANDURI ȘI CONFECȚII METALICE, 142792, NON STOP

PREBOC, B-DUL CHIMIEI, 14, PREFABRICATE BETON ARMAT, CONFECȚII METALICE, 136604, 7.00-16.00

PRESTAREA, BRÂNDUSA, 41, CONFECȚII METALICE, 173400, NON STOP

REMAT, AUREL VLAICU, 88, MAT. REFOLOSIBILE, 173848,

REMAT, DIMINEȚII, 2, DEPOZIT MATERIALE, 270505,

ROM EST, SOS. TOMESTI, KM1, TÂMPLĂRIE PVC, GEALAN GERMANIA, TÂMPLĂRIE ALUMINIU, 232469, 8.00-20.00

ROMFIN, B-DUL COPOU, 4, TÂMPLĂRIE ALUMINIU, 214090, 7.00-18.00

ROTHERM, BD. T. VLADIMIRESCU (Buc°inescu), 40, REPREZENTANȚĂ FERROLI - INSTALAȚII ÎNCĂLZIRE, 175105/272340, 8.00-17.00

SECȚIA DRUMURI NAȚIONALE, GHICA VODĂ, 46, ÎNTREȚINERE ȘI REPARAȚII, 219240, 7.00-15.30

SIGNEANU, IZVOR, 1, CONFECȚII METALICE, 126012,

SSAB, INDEPENDENȚEI, 8, R3, MATERIALE PENTRU CONSTRUCȚII ȘI AMENAJĂRI INTERIOARE, 214257, 10.00-18.00

SUPREM, CALEA CHISINĂULUI, 34, MASINI DE PRELUCRAT LEMN, CONFECȚII SUDATE, MOTOSTIVUITOARE, 230378,

TERMOL CONSULTING, MOARA DE FOC, 35, et. 5, CENTRALE TERMICE, 252896, 8.00-16.00

UNISTAR, ÎMPĂCĂRII, 3, bl. 909, CASE "LA CHEIE", 124874/125109, 9.00-20.00-

MONITORUL - SERVICII UTILE

TE FACE CUNOSCUT,
CU DOAR 60.000 LEI PE LUNĂ!

APARE ÎN FIECARE SĂPTĂMÎNĂ

CONTACTEAZĂ-NE ȘI CITITORII
NOȘTRI VOR FI CLIENȚII TĂI!

ÎNSCRIERI LA Tel: 271333, int. 121;
144776 ȘI 094888334

VEGA, SF. LAZĂR, 33, COMERȚ MATERIALE DE CONSTRUCȚII ȘI FINISAJE, 131908, 9.00-19.00

COSMETICA

CARMEN STIL, SOCOLA, 13, sc. A, COSMETICĂ, 130473, 8.30-21.30

CLASIC, CUZA VODĂ, 5, FRIZERIE , COAFOR, 116504, 8.00-20.00

ESTETICA CMM, SOS. NICOLINA, bl. 951, COAFOR, 7.00-20.00

FRIZERIA 2 PIAȚA UNIRII, ARCU, 5, 117685, 7.00-20.00

FRIZERIA 41, GĂRII, L23-24, , 7.00-20.00

FRIZERIA PODUL DE PIATRĂ 31, COMPLEX PODUL DE PIATRĂ, , 8.00-20.00; S 8.00-19.00

FRIZERIE/COAFOR, INDEPENDENȚEI, 31, SERVICII, 116782, 8.00-20.00

MAVIOV, STEFAN CEL MARE, 4, SALON COSMETIC, COAFOR, 216923, 9.00-20.00

VIOSTAR, MOARA DE VÎNT, 14B, COAFOR, 171577,

CULTURA

CASA DE CULTURĂ STUDENȚEASCĂ, VASILE CONTA, 30, 147358, 8.00-16.00

CENTRUL CULTURAL FRANCEZ, COPOU, 26, BIBLIOTECA, 147900, 13.00-18.00

CENTRUL CULTURAL GERMAN, BD. COPOU, 19-21, BIBLIOTECĂ, 214051, 10.00-18.00

CERCUL MILITAR, COPOU, 7, CULTURAL ARTISTIC, 140908, 8.00-20.00

ELSA, CUZA VODĂ, 2, GALERIE DE ARTĂ, 112940, 10.00-18.00

GALERIILE DE ARTĂ CUPOLA, CUZA VODĂ, 2, EXPOZIȚIE, COMERȚ CU OBIECTE DE ARTĂ, 215382, 10.00-18.00

REMICON, MOARA DE FOC, 14, 407, A, 3, MONUMENTE ISTORICE, 8.00-16.00

UNIUNEA COMPOZITORILOR, V. ALECSANDRI, 6, 116829, 8.30-16.30

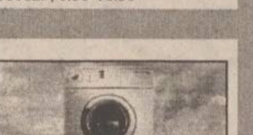

CURATATORII, SPALATORII

BLĂN, CUZA VODĂ, 48, CURĂȚĂTORIE HAINE PIELE ȘI BLANĂ, 211064, 9.00-17.00

EMO, SOS. NICOLINA, 86, bl. 999B, SPĂLĂTORIE LENJERII (PERSOANE FIZICE ȘI JURIDICE), 221873, 8.00-16.00

MICA INDUSTRIE, PĂCURARI, 121, bl. 603, SPĂLĂTORIE CHIMICĂ, 117841, 8.00-20.00

MICA INDUSTRIE, SOSEAUA NAȚIONALĂ, 194, CURĂȚĂTORIE, SPĂLĂTORIE, VOPSITORIE, 8.00-18.00

RAINBOW, GHE. DOJA, 10, CURĂȚĂTORIE, 124636, 8.00-20.00

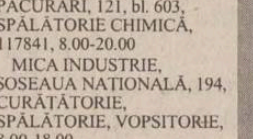

DISTRIBUTIE

BAHRIM SNC, TG. CUCU, 17, REPREZENTANȚĂ AMERICAN POPCORN, 216629, 9.00-17.00

CPN, LASCĂR CATARGI, 25, DISTRIBUȚIE BUNURI DE LARG CONSUM, 210368, 9.00-17.00

EROM, ÎMPĂCĂRII, 5, bl. 909, DISTRIBUITOR COSMETICE FARMEC CLUJ, 125405, 9.00-17.00

FARMACTIV, LASCĂR CATARGI, 25, DISTRIBUITOR MEDICAMENTE BOOTH, 210368, 9.00-17.00

GO WEST, STRĂPUNGERE SILVESTRU, 6, C21, DISTRIBUȚIE PRODUSE COSMETICE, 216368, 9.00-20.00

INTERBRANDS MARKETING, SOS. TOMESTI, 10, REȚEA DE DISTRIBUȚIE, 231233, 8.00-20.00

KARAVER COSMETICS LTD, ÎMPĂCĂRII, 19, REPREZENTANT ȘI DISTRIBUITOR COSMETICE, 221445, 8.00-16.00

MEDI PLUS EXIM, LASCĂR CATARGI, 25, DISTRIBUȚIE MEDICAMENTE, 216852, 9.00-17.00

MOLDWAYS, ARCU, 1, DISTRIBUȚIE COSMETICE, 210911, 8.00-20.00

PLURIFARM, LASCĂR CATARGI, 25, DISTRIBUȚIE MEDICAMENTE UPSA, 210746, 9.00-17.00

TESTER, LUCA ARBORE, 2, DISTRIBUȚIE, 250559, 8.00-20.00

UNI STANDARD, MOARA DE FOC, 35, DISTRIBUITOR ELECTROARGES, 9.00-17.00

ELECTRICE, ELECTRONICE, ELECTROCASNICE

AMATEOS, COSTACHE NEGRI, 62, DISTRIB. ARISTON, INDESIT, ETA, 212697,

COMITEL, B-DUL COPOU, 3, COMERȚ ELECTRONICE, 210054, 8.00-18.00

DARCOM R, GĂRII, 17, mezanin, ELECTRONICE, ELECTROCASNICE, 216953, 8.00-20.00

DIANA, CUZA VODĂ, 8, COMERȚ ELECTRONICE ELECTROTEHNICE, 117307, 8.30-19.00

ELCOSERV, DECEBAL, 1, CÂNTARE ELECTRONICE, CASE DE MARCAT ELECTRONICE, 230205, 8.00-17.00

ELECTROSTAR, OANCEA, 12, bl. 354, ELECTRICE, ELECTROCASNICE, MOBILĂ, 172975, L-V 9.00-17.00; S 9.00-13.00

FALCON, STEFAN CEL MARE, 1, REPREZENTANȚĂ DAEWOO ELCTRICE ȘI ELECTROCASNICE, 211848, 9.00-19.00

FLANCO INTERNATIONAL, ANASTASIE PANU, 54-56, ELECTRONICE, ELECTROCASNICE, 214709, 10.00-19.00; S 10.00-14.00

GIREXIM, GRIGORE URECHE, 1, COMERȚ ELECTRONICE, 213122,

INITA, MITROPOLIT VARLAAM, 5, CASE DE MARCAT, CÂNTARE ELECTRONICE, 131726, 8.00-17.00

LION KING, CLOSCA, 10, MAGAZIN PRODUSE ELECTRONICE, 217597, 9.00-19.00

MIAMI IND. BUCUREȘTI, PIAȚA UNIRII, 9, PRODUSE ELECTRONICE, BIROTICĂ, TELECOMUNICAȚII, 215490/171, 9.00-19.00

MOLDOTRANS AUTO, NICOLINA, 10, COMERȚ ELECTRONICE, ELECTROCASNICE, 225525, 8.00-20.00

NEOSIN, UZINEI, 1, DISTRIBUITOR ELBA, 210766, 7.00-21.00

NIPPON, INDEPENDENȚEI, Y5-Y6, COMERȚ ELECTROCASNICE, 113422, 8.00-19.00

OMEGA PANASONIC, CARPAȚI, 4, REPREZENTANȚĂ PANASONIC, 221133, 8.00-20.00

PANASONIC ROMÂNIA, ANASTASIE PANU, 58, PRODUSE ELECTRONICE. ELECTROTEHNICE, TELECOMUNICAȚII, 212190, 10.00-18.00;S 10.00-13.00

SANDRA TRADING, STEJAR, 33A, REPR. BOSCH, VARTA, 176961, 9.00-17.00;S 9.00-13.00

SHARROM, STEFAN CEL MARE, bl. B2, C, COMERȚ ELECTRONICE, 216320, 9.00-17.00

TEHNOTON, CALEA CHISINĂULUI, 43, ELECTRONICE , ELECTROCASNICE, MASINI DE GĂTIT, 233188,

TEKO INVEST, SF. LAZĂR, 53, COMERȚ ELECTRONICE PHILIPS, 233553, 8.00-20.00

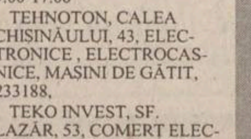

FARMACII

3F, SOS. PĂCURARI, 540, FARMACIE, 163615, 8.00-20.00

ALSOC FARMAVITA, SF. ANDREI, 4, 112043, 9.00-19.00; SD 9.00-14.00

ANDAFARM, SOS. PĂCURARI, 60, 474, FARMACIE, 252254, 8.00-20.00

ATI PULS, SOSEAUA NAȚIONALĂ, 194, 233243/233223, 8.00-20.30; S 8.00-20; D 9.00-18.00

AVICENNA, STEFAN CEL MARE, 10, bl. B2, 213047, 9.00-21.00; S 9.00-14.00

BABY FARM, VASILE LUPU, 70-74, 271357, 8.00-20.00; D 9.00-13.00

BEST FLORA, VASILE LUPU, 108, FARMACIE, 271962,

BIOFARM, SP.PASCANU, 35, DEPOZIT FARMACEUTIC, 270914,

EUROPHARM, CERNA, 1, FARMACIE, 224109, 8.00-20.00

FARM GALATA, HATMAN SENDREA, bl. H3, FARMACIE, 124210, 8.00-19.00

FARMA LIV, NICOLINA, 11, bl. A5, 231197, 8.00-20.00; D 8.00-14.00

FARMACIA 15, INDEPENDENȚEI, 23, 116408, 8.00-20.00

FARMACIA 7, SOCOLA, 9, FARMACIE, 132293, 7.00-20.00

FARMACIA BRÂNDUSA, OCTAV BĂNCILĂ, 5, FARMACIE, 219385, 8.00-20.00

FARMACIA GHIȚUN, PRIMĂVERII, 11, FARMACIE, 147077,

FARMACIA GHIȚUN, CUZA VODĂ, 27, FARMACIE, 147077,

FARMACIA NR. 11, VASILE LUPU, 160, 175457, 7.00-20.00; S 8.00-14.00

FARMACIA NR. 4, BD. STEFAN CEL MARE, 3, 142020, 7.30-19.30; S 8.30-13.30

FARMACIA NR. 9, SĂLCIILOR, bl. 828, 122782, 7.00-20.00; S 8.00-14.00

FARMACIA SALVIA, CUZA VODĂ, 1A, FARMACIE, 210340, 7.30-20.30

GABRIELA, PĂCURARI, bl. 582, 140616/122827, 8.00-20.00; SD 8.00-14.00

IRIS PHYTOPHARMA, BD. COPOU, 3, 219296, 7.00-20.00; SD 9.00-18.00

LACRIS, NICOLINA, 4, 132383, 8.00-20.00

NOREX, GRIGORE URECHE, 1, 216382, 8.00-20.00

PROFARM, CARPAȚI, 17, 224952, 8.00-20.00

REMEDIA, GĂRII, 30, 146325, 7.30-20.00; SD 8.00-14.00

SEMIS, STRĂPUNGERE SILVESTRU, 7, I4, D, FARMACIE, 210542, 8.00-20.00

SF. LAZĂR, SF. LAZĂR, FARMACIE, 230153, 8.00-20.00; SD 8.00-14.00

TAIFARM 93, DIMINEȚII, bl. 774, 216138, 8.00-20.00; SD 9.00-13.00

TEHNIS MKS, VASILE LUPU, 17, FARMACIE, 272180, 8.00-20.00; D 9.00-17.00

TEHNO-FARM DELIA, COMPLEX PODUL DE PIATRĂ, 8.00-19.00; S 8.00-14.00

TEHNOFARM, STRĂPUNGERE SILVESTRU, 12, FARMACIE, 117258, 9.00-16.00

TEOFARM, TUTORA, 2, FARMACIE, 231118,

FINANTE, CAPITAL, ASIGURARI

ASIT, PĂCURARI, 7, SOCIETATE DE ASIGURARE-REASIGURARE, 211695, 8.00-17.00

BANCA BUCURESTI, INDEPENDENȚEI, 7, 212009,

BANCA ROMÂNEASCĂ, SF. LAZĂR, 2, CAPITAL, 214650,

BANCA TRANSILVANIA, GHICA VODĂ, 3A, 216770, 8.00-18.00

BANK COOP, SF. LAZĂR, 4, CAPITAL, 211236, 8.30-17.00

BROKER, CLOSCA, 6(pasaj comercial Stefan cel Mare), SOCIETATE INTERMEDIERI MOBILIARE (vinde/cumpĂrĂ acȚiuni), 217963, 9.00-17.00

M. P. GLOBAL INVEST, STEFAN CEL MARE, 8, în clĂdirea ATCOM, TRANZACȚII VALORI MOBILIARE, 217587, 9.00-19.00

MEX INVEST, STEFAN CEL MARE, 8, TRANZACȚII MOBILIARE, 117300, 9.00-17.00

OMNIASIG, CUZA VODĂ, 1, ASIGURĂRI, REASIGURĂRI, 113288/113263, 8.00-16.00

TRABO-COMEX, GĂRII, L23-24, AGENT AUTORIZAT INTERMEDIERI VALORI MOBILIARE, 094595402, 9.30-16.00

FLORARII, ARTICOLE NUNTI

AF CREȚU, ROND TG. CUCU, ARTICOLE NUNȚI, 9.00-18.00

CRIOLA, ROND TG. CUCU, ARTICOLE NUNȚI, 9.00-18.00

DUET, STEFAN CEL MARE (lângĂ BANCOREX), 10-12, FLORĂRIE, ARTICOLE NUNTI, 142937, L-S 8.00-16.00

FLORĂRIA CODLEA, TUTORA, 1, FLORĂRIE, 135350, 8.00-20.00

FLORĂRIA IONUT (AF TÂNTARU), ROND TG. CUCU, ARTICOLE NUNTI, 9.00-19.00

FOTO

DANSOR, Magazin Moldova, parter, LABORATOR FOTO AGFA, 8.00-20.00; D 8.00-13.00

DOMIRO, GRIGORE URECHE, 1-3, STUDIO FOTO MITSUBISHI, 112357, 7.00-20.00

FLORIO, P-TA 14 DEC 1989, 6, COMERT COSMETICE, SERVICII FOTO, 213680, 8.00-20.00

FOTO 53 URGENT, GĂRII, L18-19, SERVICII FOTO, 8.00-16.00

FOTO ALEX, P-TA 14 DEC 1989, 6, FOTO CERAMICĂ, 141732, 9.00-15.00

MAGIC, PIATA M. EMINESCU, STUDIO FOTO SI XEROX, 8.00-19.00

MODERN FOTO, PIATA UNIRII, 3, LABORATOR FOTO, 211640, 8.00-20.00; D 8.00-13.00

STUDIO FOTO, SOS. NATIONALĂ, 194, PROCESARE ORICE TIP DE FOTOGRAFII, 230344, 8.00-17.00

HOTELURI

HOTEL BASARABIA, UNGHENI, 2, SERVICII DE CAZARE SI MASĂ, 173621,

HOTEL SPORT, SF. LAZĂR, 76, SERVICII DE CAZARE, 232800,

HOTEL UNIREA, PIATA UNIRII, 5, HOTEL, RESTAURANT, BAR, CASINO, 142110,

IMBRACAMINTE, INCALTAMINTE, ARTICOLE PIELE

STEFANA, MOARA DE FOC, 1, CONFECTII ÎNCĂLTĂMINTE, 157858, 8.00-18.00

STEFANA, ALEEA ROZELOR, bl. 957, CONFECTII CROITORIE, 127151, 8.00-18.00

1ST CLASS, LĂPUSNEANU, 7-9, VESTIMENTATIE DE LUX PENTRU BĂRBATI SI FEMEI, 215530, 9.00-21.00

AF ISACOVICI, ZUGRAVI, 20A, ATELIER DĂRĂCIT LÂNĂ, 214329, 8.00-20.00

AGAPI, ARCU, 24, COMERT SECOND HAND, 217271, 10.00-18.00

AGRY COMP, SF. LAZĂR, 6, PRODUCTIE, DISTRIBUTIE DE FIRME TEXTILE, 116368, 9.00-17.00

AMEDEEA, SF. THEODOR, 32, CONFECTII TEXTILE, 214234, 8.00-18.00

ANDRADA STANDARD, STRĂPUNGERE SILVESTRU, 10; CL 19, COMERT ÎNCĂLTĂMINTE SI MAROCHINĂRIE, 212155, 9.00-21.00

ARIO, PĂCURARI, 142, COMERT TEXTILE, 163928, 8.00-20.00

BOLERO, GĂRII, 17, TEXTILE, ÎNCĂLTĂMINTE, 216953, 8.00-20.00

CASA NANETTE, ANASTASIE PANU, 56B, CONFECTII FEMEI, 142225, 8.00-20.00

CASA WANDA, STEFAN CEL MARE, 13, CASĂ DE MODĂ, 210870, 10.00-18.00

CASA WANDA, SOS. PĂCURARI, 88, CONFECTII, 145190, 7.00-20.00

CLIP EXIM, A. PANU, 54, COMERT LENJERIE DAMĂ, 213913, 10.00-19.00

CMM GIMI STIL, COMPLEX COPOU, CROITORIE, 145060, 8.00-20.00

CRIS MIS, STEFAN CEL MARE, 4, COMERT ÎNCĂLTĂMINTE, 143797, 8.00-20.00

CROITORIE, TUTORA, 2, CROITORIE, 135135, 6.00-22.00

DOROTA, C. A. ROSETTI, 12, CONFECTII, 216226, 6.00-22.00

EASY RIDER PRESS, PIATA M. EMINESCU, TEXTILE, MAROCHINĂRIE, 8.00-20.00

EUROATLAS, A. PANU, COMERT ÎMBRĂCĂMINTE, ÎNCĂLTĂMINTE, 9.00-20.00

GALANT, ARCU, COMERT TEXTILE, 8.00-20.00

GALTEX, P-TA 14 DEC 1989, 2, COMERT TEXTILE, 9.00-18.00

HODO STYL, SĂRĂRIE, 6(Tg. Cucu), MAGAZIN STAR JEANS, 8.00-20.00

INCO, PIATA UNIRII, 6, GENTI, POSETE - DANIEL RAY, 116110, 9.00-19.00

INCUBUS, lângĂ cofetĂria Opera, REPREZENTANTĂ BIG STAR, 214235, 8.00-20.00

INTERCONT, SOS. PĂCURARI, 85, TRICOTAJE,

JEPP, ROND TG. CUCU, COMERT ÎMBRĂCĂMINTE, 217263, 9.00-21.00

LA PETRICĂ, GĂRII, 17, CIZMĂRIE, 8.00-17.00

LUXOR, ANASTASIE PANU, 19, CONFECTII, 213898, 9.00-21.00

MARCEL IMPEX, STEFAN CEL MARE, 1, COMERT MAROCHINĂRIE, 214429, 10.00-18.00

MAREX, INDEPENDENTEI, 19, MĂTĂSURI SI STOFE, 115824, 9.00-20.00

MICA INDUSTRIE, V. ALECSANDRI, 6, CONFECTII TEXTILE/SEDIU, 117755, 8.00-16.00

MICROSYSTEM, BUCIUM, 17, REPREZENTANTĂ BIT, DEPOZIT EN GROS, 236080, 8.00-16.00

MIRCOTEX, AURORE1, 32, CONFECTII TEXTILE, TRICOTAJE, 115215, 8.00-20.00

MIT ALPIN 2200, SOSEAUA NATIONALĂ, 194, MAGAZIN SECOND-HAND, 10.00-18.00

MOLDODERM, DRAGOS, 29, PIELĂRIE, 177550,

MONDEO STAR, CUZA VODĂ, 8, IMPORT-EXPORT CONFECTII, ÎNCĂLTĂMINTE, 211087, 8.00-20.00

NERO, GHICA VODĂ, 2AB, CONFECTII INTIME, 116676, 8.00-20.00

PIMARCON, STRĂPUNGERE SILVESTRU, 12, CL 18, COMERT SI PRODUCTIE CONFECTII, MAROCHINĂRIE,

RODIANA, STEFAN CEL MARE, 4, COMERT TEXTILE SI ÎNCĂLTĂMINTE, 213946, 8.00-20.00

SABACOM, STEFAN CEL MARE, 4, COMERT TEXTILE, ÎNCĂLTĂMINTE, 8.00-20.00

SILVA TEX, CARPATI, 21, CONFECTII TEXTILE, 127363, 7.00-20.00

SPORUL, GĂRII, 1, PRODUCĂTOR TRICOTAJE, 142860, 8.00-20.00

TAMILIA COM, BD. DACIA, 395, TEXTILE, 163260, 8.00-16.00

TEXTILA IASI, SOS. STEFAN CEL MARE, 4, CONFECTII TEXTILE, 140501/144810, 7.00-15.30

TRICONFEC, STRĂPUNGERE SILVESTRU, 35, CONFECTII-TRICOTAJE, 210120, NON STOP

VIVAT, GĂRII, L20-22, TEXTILE, ÎNCĂLTĂMINTE, 8.00-20.00

INDUSTRIE ALIMENTARA

BRUNI FOOD PRODUCT, CALEA CHISINĂULUI, 171, MARGARINĂ SI ULEIURI VEGETALE, 233545,

COSELI, HAN TĂTAR, 10, ESENTE SI SUPER ESENTE ALIMENTARE, ZAHĂR VANILINAT, 271848,

IASSYROM, HAN TĂTAR, 10, AROME SI COLORANTI ALIMENTARI, FERODOURI ECOLOGICE, 271848/270997,

LABORATOR DE PESTICIDE, M. STURZA, 33, CONTROL ALIMENTE, 137475, 7.00-14.30

LACTIS, B-DUL METALURGIEI, 8, PRODUSE LACTATE, ÎNGHETATĂ, 130487, 7.00-17.00

PESGARIS, M. STURZA, 33, INDUSTRIE ALIMENTARĂ, 132061, 7.00-15.00

PROPAST, SOS. TOMESTI, 12, PASTE FĂINOASE, 232577, NON-STOP

VECTRA, GRIGORE URECHE, 4, UTLAJE FRIGORIFICE PENTRU INDUSTRIA ALIMENTARĂ, 116934, 7.00-22.00

INVATAMANT, EDUCATIE

SCOALA 14, SOCOLA, 84, ÎNVĂTĂMÂNT, 136408,

SCOALA GEN. 33, L. CATARGI, 28, ÎNVĂTĂMÂNT, 117860, 8.00-14.00

SCOALA NR. 17, SOS. PĂCURARI, 178, ÎNVĂTĂMÂNT, 163059, 7.00-15.00

CONSERVATORUL G. ENESCU, HORIA, 9-11, ÎNVĂTĂMÂNT, 212541, 7.30-15.30

FEG, CUZA VODĂ, 1A, SCOALĂ POSTLICEALĂ, CALIFICĂRI ÎN MESERII, 217364/116309, 8.00-20.00

GRĂDINITA 17, L. CATARGI, 20, ÎNVĂTĂMÂNT, 135208, 7.00-17.00

GRĂDINITA CFR, BANU, 12, 146969, 6.00-18.00

GRĂDINITA FEG, PĂCURARI, 25, GRĂDINITĂ ÎN LIMBA ENGLEZĂ, FRANCEZĂ, GERMANĂ, 114577, 8.00-13.00

GRUP SCOLAR ENERGETIC, SOCOLA, 188-190, ÎNVĂTĂMÂNT, 132112,

LIC. EMIL RACOVITĂ, SF. THEODOR, 2, ÎNVĂTĂMÂNT, 135044,

LICEUL CFR, SOCOLA, 82, ÎNVĂTĂMÂNT, 137115,

LICEUL MIU, SOCOLA, 51-53, ÎNVĂTĂMÂNT, 137401,

LICEUL NATIONAL, ARCU, 4, ÎNVĂTĂMÂNT, 214036,

LICEUL TEORETIC V. ALACSANDRI, C. NEGRI, 50, ÎNVĂTĂMÂNT, 146130, 7.30-18.30

UNIV. M. KOGĂLNICEANU, PINULUI, 6, ÎNVĂTĂMÂNT, 130097, 8.00-20.00

UNIVERSITATEA GH. ZANE, SOCOLA, 188-190, UNIVERSITATE PARTICULARĂ, 233752,

UNIVERSITATEA PETRE ANDREI, BANU, 5, bl. 7A, ÎNVĂTĂMÂNT, 210474,

MOBILA. AMENAJARI INTERIOARE

AMBIA, PĂCURARI, 122, COMERT TAPITERIE SI MOBILIER, 251610, 9.00-13.00, S 9.00-13.00

AMBIA, 6 MARTIE, 2, COMERT TAPITERIE SI MOBILIER, 145131, 9.00-13.00, S 9.00-13.00

CHEIA, SOS. NICOLINA, bl. 928, MATERIALE PENTRU AMENAJĂRI INTERIOARE, 222070, 9.00-18.00; S 9.00-13.00

COCKTAIL, CUZA VODĂ, 30-32, PRODUCTIE JALUZELE ALUMUNIU SI MATERIAL TEXTIL, 117355,

DAAS, SĂRĂRIE, 76, SEDIU, 216476, 9.00-18.00

DIVERTIS, CARPATI, 19, bl.918, ATELIER TÂMPLĂRIE, 126055, 8.00-16.00

EEP MOCHETA, SOS. NICOLINA, 66, bl. 958, MOCHETĂ, COVOARE, 221914, 9.00-19.00; S 9.00-13.00

FIDES L&H, CUZA VODĂ, 1A, IMPORT MOBILIER BULGARIA UNGARIA, 213786, 8.00-16.00

G&G ROMÂNIA, ETERNITATEA, 43A, IMPORTATOR TAVANE SUSPENDATE ARMSTRONG SI CARTON GIPS, 174425, 9.00-19.00

GRAPHIX, P-TA 14 DEC 1989, 2, AMENAJĂRI INTERIOARE, MOBILIER, 113938/211802, 9.00-17.00

IG TRADE, STEJAR, 18, PRODUCTIE MOBILIER, 171629, 8.00-20.00

LEC TRADE, IPSILANTI, 4, MOBILIER, 272213, 8.00-18.00

MAGAZIN METALOCHIMICE, NICOLINA, 1, COMERT OB.SANITARE, CHIMICE, 8.00-20.00

MAR-CHI, SOSEAUA NATIONALĂ, 194, DECORATIUNI INTERIOARE, 136548, 9.00-19.00

MICA INDUSTRIE, PASCANI, ÎMPLETITURI RĂCHITĂ, 762824,

MICA INDUSTRIE, IPSILANTE, ATELIER MOBILĂ, 117116,

MICA INDUSTRIE, MORILOR, 11, SECTIE MOBILĂ, 114737,

MICKY COMPANY, COMPLEX PODUL DE PIATRĂ, GEAMURI, OGINZI, RAME, 239390, 9.00-17.00; S 9.00-13.00

MIRFAN MOBILUX, PIATA VOIEVOZILOR, bl. C4, COMERT MOBILĂ, 152647, 9.00-19.00

MIRFAN MOBILUX, P-TA VOIEVOZILOR, 26, C4, COMERT MOBILĂ, 152647, 10.00-18.00

MOBART, ALBINET, 61, ATELIER CONFECTII MOBILĂ, 211552, 8.00-16.00

MOBISOP LUX, CARPATI, bl. 910-912, PRODUCTIE MOBILIER, 127489, 8.00-16.00

MOBILĂ SI BINALE, ARCU, 15-17, CONFECTII MOBILIER, 112634, 7.00-18.00

MOLDOLUX, BUCIUM, 25, COMERT MOBILĂ, 230412, 8.00-20.00

MOLDROM, B-DUL CHIMIEI, 14, INDUSTRIE, 173025, 9.00-17.00

NEDO, IARMAROC, 26, PRODUCTIE MOBILIER SI JALUZELE, 233444/130894, 8.00-18.00

NILPEROM, STRĂPUNGERE SILVESTRU, 60, CL 11, parter, DECORATIUNI INTERIOARE, 211361, 10.00-16.00

PRODOMO, BD. INDEPENDENTEI, 2, bloc CARMEN, MOBILĂ, 217606, 9.00-18.00

RADICAL, AL. M. SADOVEANU, 24, PLĂCI AUTOCOLANTE DE VINIL PENTRU PARDOSELI, 219690, 9.00-19.00

SANITAL, ARMEANĂ, MATERIALE PENTRU AMENAJĂRI BĂI, 115151, 9.00-17.00

SANTAL STIL, UZINEI, 3, TAPITERIE, 146683, 8.00-16.00

SYM YUL, SOS. NICOLINA, 1, COMERT MOBILĂ, 122787, 8.00-17.00

UNITRADE, B-DUL COPOU, 4, AMENAJĂRI INTERIOARE, 216412/213455, 8.00-18.00

UTIL CASNIC, N.IORGA, 25, COMERT OBIECTE SANITARE, 233680, 8.00-20.00

UTIL CASNIC, SOCOLA, 2, bl. F, COMERT OBIECTE SANITARE, 231433, 8.00-20.00

VALADRIN, ION CREANGĂ, 73, TÂMPLĂRIE PVC, USI GARAJ/PORTI AUTO CU TELECOMANDĂ, 092/376440, 8.00-20.00

VOCTOR INVEST COMPANY, ARMEANĂ, AMENAJĂRI INTERIOARE, 112078, 9.00-17.00

ORGANIZATII

ALTERNATIVA ROMÂNIEI, P-TA 14 DEC 1989, 2 bis, et 2, ORGANIZATIE, 211703, 9.00-17.00

ASOCIATIA CRUCEA ALBASTRĂ, CUZA VODĂ, 2, ONG, V 9.00-13.00

DJTS, SF. LAZĂR, 76, 231540, 7.30-15.30

FEDERAL COOP, SF. LAZĂR, 39-41, 146652, 8.00-16.00

FORUMUL DEMOCRAT GERMAN, P-TA 14 DEC 1989, 2 bis, et 1, ORGANIZATIE, 117305, 10.00-12.00 J 17.00-19.00

FUNDATIA CHEMAREA, M. EMINESCU, 4A, FUNDATIE NON-PROFIT, 113735, 9.00-14.00

FUNDATIA CORNEILLE, PĂCURARI, 111, FUNDATIE ÎNTRAJUTORARE, 252838,

FUNDATIA FILOCALIA, M. STURZA, 43, 233550, 8.00-12.00

FUNDATIA PT. O SOC. DESCHISĂ, MOARA DE FOC, 35, 252920/252922, 14.00-17.00

LIGA APĂRĂRII DREPTURILOR OMULUI, CUZA VODĂ, 2, ONG, 215560, 16.00-19.00

MISCAREA ECOLOGISTĂ ROMÂNĂ, CUZA VODĂ, 2, ONG, 112590, 9.00-17.00

PARTIDUL ALIANTA CIVICĂ, CUZA VODĂ, 2, ORGANIZATIE, 216885, 9.00-18.00

PNL, SOS. NATIONALĂ, 59, 135325/233984, 10.00-17.00; S 10.00-14.00

S.I.R.D.O., P-TA 14 DEC 1989, 2bis, ORGANIZATIE, 9.00-12.00

UNIUNEA ELENĂ, P-TA 14 DEC 1989, 2 bis, et 1, ORGANIZATIE, 117665,

UNIUNEA SINDICATELOR LIBERE DIN ÎNVĂTĂMÂNT, HORIA, 10, 210426, 8.30-15.30

PAPETĂRIE, BIROTICĂ

COMITEL, MUNTENIMII, 4, BIROTICĂ, TELECOMUNICATII, FAX 213375, 8.00-20.00

CONEL, I. C. BRĂTIANU, 6, PLICURI LA PRET DE PRODUCĂTOR, 210114, L-V 9.00-15.30

FERAX COMPANY, CUZA VODĂ, 30-32, REPR. KONICA (COPIATOARE), GLORY, LAMIREL, PAPETĂRIE, 116501, 9.00-17.00

GIROS COMPANY, I. C. BRĂTIANU, 20-22, DEALER AUTORIZAT XEROX SI DIALOG, 210872, 9.00-17.00

IRSIDO, TOMA COZMA, 7A, PAPETĂRIE, BIROTICĂ, 144255, 8.00-18.00

LECOM OPEN SYSTEMS, CARPATI, 910-912, BIROTICĂ, PAPETĂRIE, ELECTROCASNICE MOULINEX SI PHILIPS, 222882/222880, 9.00-17.00

MIG INVEST, B-DUL DACIA, 57, bl. DD6, COPIATOARE, IMPRIMANTE, FAXURI, BIROTICĂ, PAPETĂRI, 143410, 8.00-19.00

REAL UNIVERSAL COM, SOS. NICOLINA, 45, bl. 966A, parter, PRODUSE PAPETĂRIE, CONSUMABILE SI PRODUSE DIN HÂRTIE, 226600, 9.00-17.00

RTC HOLDING, C. A. ROSETTI, 30, BIROTICĂ, PAPETĂRIE, MOBILIER, 217118/217156, 8.00-18.00

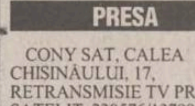

PRESA

CONY SAT, CALEA CHISINĂULUI, 17, RETRANSMISIE TV PRIN SATELIT, 230576/137991, 8.00-20.00

DIFPRES, HORIA, 1B, DIFUZARE PRESĂ, 212240, 7.30-15.00

EVENIMENTUL ZILEI, P-TA 14 DEC 1989, 2 bis, et 2, PRESA, 112210,

INDEPENDENTUL, BANU, 10, REDACTIE,

MONITORUL, SMÂRDAN, 5, 271271,

OPINIA STUDENTEASCĂ, VASILE CONTA, 30, 219687,

REDACTIA TIMPUL, P-TA 14 DEC 1989, 2 bis, et 2, REDACTIE, 211014, 9.00-14.00

RTV EUROPA NOVA, CRONICAR MUSTEA, 17, RADIO SI TELEVIZIUNE, 127400, 8.00-16.00

TELECABLE, ARCU, 25, TELEVIZIUNE PRIN CABLU, 210822, 9.00-18.00

TVR IASI, L. CATARGI, 33, PRESĂ, 210444,

PRODUCTIE PUBLICITARA

A&C ELECTRIC GRUP, GĂRII, 15, PRODUCTIE PUBLICITARĂ, 112591, 8.00-20.00

AMBRA PROD (PET DESIGN), BD. NICOLAE IORGA (în spatele Hotelului Conest), PRODUCTIE PUBLICITARĂ, 230640, 9.00-16.00

CRESCENTO, TUTORA, 17, PRODUCTIE PUBLICITARĂ, 230479, 8.00-18.00

DB DESIGN, BRADULUI (lângĂ Gara Nicolina), GRAPHIC & INDUSTRIAL, 220053, 9.00-17.00

DR PRESS, ALEXANDRU CEL BUN, PRODUCTIE PUBLICITARĂ, 253065, 9.00-17.00

ELITYS, SOS. PĂCURARI, 478, PRODUCTIE PUBLICITARĂ, 162279, 8.00-16.00

G&G ROMÂNIA, ETERNITATEA, 43A, FIRME LUMINOASE, COPERTINE, PANOURI EXTRAURBANE, DECUPAJE CUTTER-PLOTTER, 174425, 9.00-19.00

GEBA COLOR, DUCA VODĂ, 2, ETICHETE AUTOCOLANTE, 233386, 9.00-17.00

GEPLEX TRADING, VITEJILOR, bl. SD1-3, PLĂCI ACRILICE (STIPLEX), 250819, 9.00-15.00

INTERSOC, ÎMPĂCĂRII, 19, bl.915, PRODUCTIE PUBLICITARĂ, PLIANTE, PROSPECTE 1-1000BUC, 220792/125124, 9.00-17.00

LASER CO, ALEEA GHICA VODĂ, PRODUCTIE PUBLICITARĂ, 230075, 8.00-18.00

MAARTiS Co. PIATA UNIRII, 9, PRODUCTIE PUBLICITARĂ, 113322, 9.00-17.00

METALCO, MOARA DE FOC, 29, BANNERE, FIRME LUMINOASE, COPERTINE, INSCRIPTIONĂRI, 215480, 8.00-16.00

PRINT COLOR, P-TA 14 DEC 1989, 2 bis, et 2, PRODUCTIE PUBLICITARĂ, 210349, 8.00-19.00

PUBLIMOND, A. PANU, 13-15, AGENTIE DE PUBLICITATE, 210640, 9.00-17.00

RBN, T. VLADIMIRESCU, 87, AMPLASAMENTE BANNERE, PUBLICITATE PE MIJLOACE DE TRANSPORT ÎN COMUN, 211843, 9.00-17.00

SAXONIS, ROND TG. CUCU, STAMPILE, CĂRTI DE VIZITĂ, ÎNDOSARIERI, XEROX, 212257, 9.00-17.00

SHATTER, STADION EMIL ALEXANDRESCU, IMPRIMĂRI PE TRICOURI SI OBIECTE PROMOTIONALE, 216281, 9.00-17.00

REPARATII ELECTRONICE, ELECTROCASNICE

CALITATE, SOS NICOLINA, 74, 991A, REPARATII ELECTROCASNICE, SERVICE ELECTROCASNICE, 126820, 8.00-18.00

COOP PRESTATIUNEA 66, COMPLEX PODUL DE PIATRĂ, REPARATII FRIGIDERE, 131554, 8.00-16.00; S 9.00-13.00

DIODA, INDEPENDENTEI, Y1, PIESE SCHIMB SI ACCESORII TV, 211672,

ELECTRON SERVICE, CARPATI, 12, 912A, REPARATII ELECTROCASNICE, SERVICE TELEFOANE CELULARE, DEALER DIALOG, TELECOMUNICATII, 127154125924, 9.00-18.00; S 9.00-13.00

ELECTRONICA SERVICE, GRIGORE URECHE, 1-3, REPARATII RADIO TV, 116581, 9.00-17.00; S 9.00-13.00

IASIM COOP, SOS. NICOLINA, 40, bl. 967, REPARATII FRIGIDERE, 125344, 8.00-19.00

IMSAT, M. STURZA, 33, ATELIER MECANIC, 137355, 7.00-15.00

LM Co BEST ELECTRONICS, INDEPENDENTEI, Y6-Y5, REPARATII, COMERT TV, 113660, 10.00-19.00

MATEO, SOS. NATIONALĂ, 194, REPARATII CEASURI, 136100, 9.00-17.00

NOEMI, CUZA VODĂ, 1A, REPARATII RADIO TV, CALCULATOARE, CONFECTIONĂRI CHEI, 114400, 9.00-20.00

POLAR SERVICE, ÎMPĂCĂRII, 19, REPARATII FRIGIDERE, 220859, 8.00-18.00

SOCOM SERVICE (BIJUTERII), STRĂPUNGERII SILVESTRU, 6, CL 21, CONFECTII REPARATII BIJUTERII, 145709, 8.00-16.00; S 9.00-13.00

SUPER TEHNIC, BRADULUI, 1, bl. 907, IMP-EXP, REPARATII RADIO TV, FRIGIDERE, CONGELETOARE, 127242, 8.00-18.00

TORAMAT, BUCIUM, 34, REPARATII FRIGIDERE, 233460, 9.00-18.00

RESTAURANTE, LOCALURI, COFETARII

ALMA BEST, SADOVEANU, 4, BAR, 111791, 9.00-21.00

AMANDINA, PIATA UNIRII, 2, COFETĂRIE/PATISERIE, 117870, 8.00-21.00

BET COM LUX, SADOVEANU, 4, BAR, 144930, 7.00-21.00

BIMEX, 1 DECEMBRIE, 20, BAR, 7.00-19.00

BOLTA RECE, RECE, 10, RESTAURANT, 112567, 8.00-24.00

BUCEGI, INDEPENDENTEI, 33, RESTAURANT, BAR, TERASĂ, 112416, 7.00-23.00

CANNABIS, COMPLEX COPOU, BAR, BILIARD, JOCURI, NON STOP

CASA UNIVERSITARILOR, B-DUL COPOU, 9, RESTAURANT, 140029, 7.00-23.00

CLUB RS, FĂTU, 2A, LOCAL, 213060, 10.00-03.00

CLUH ESCAPE, LĂPUSNEANU, LOCAL CU PROGRAM DE JAZZ SI BLUES (JOI), NON STOP

COBALT, COMPLEX TITU MAIORESCU, BAR, JOCURI, NON STOP

COMPLEX DUNĂREA, ANASTASIE PANU, 52, RESTAURANT, BAR, TERASĂ, 140251, 8.00-24.00

COMPLEX SCALA, SF. LAZĂR, 27, RESTAURANT, BINGO, DISCOTECĂ, COFETĂRIE, 146723, 8.00-16.00

CORNEY, STEFAN CEL MARE, bl. B2, BAR, 252838, NON STOP

CORSO, LĂPUSNEANU, LOCAL, TERASĂ, DISCOTECĂ, 147158, 8.00-24.00

COSTI, COMPLEX COPOU, BAR, NON STOP

DELICIA, INDEPENDENTEI, 33, COFETĂRIE, 112990, 7.00-20.00

DEMETRA, ROND AGRONOMIE, BAR, 6.00-20.00

DOINITA, COMPLEX PODUL DE PIATRĂ, 1, BAR DE ZI, 6.00-21.00

DOLI, GĂRII, L20-21, BAR, BILIARD, 116266, 10.00-05.00

EDALEX, COMPLEX PODUL DE PIATRĂ, 1, BAR SI JOCURI MECANICE, 232831, NON STOP

EUROSPORT, PRIMĂVERII, 2, BAR, 133537,

HAPPY CLUB, SOSEAUA NATIONALĂ, 59, BAR, BILIARD, PIZZERIE, 135325/233984, 8.00-23.00

ICAR, SF. LAZĂR, 4B, CAFÉ BAR, TERASĂ, 7.30-23.00

INDIANA, BASOTA, 2, RESTAURANT, 211257, NON STOP

INTERPARC, STEFAN CEL MARE, 6, LOCAL, 115115, 6.00-22.00

LIBERTA, SOSEAUA NATIONALĂ, 57, BAR, COFETĂRIE, PATISERIE, 7.00-21.00

LIBERTATEA 89, ARCU, 13, BAR, 212287, NON STOP

LUXOR, COPOU, 48, BAR, 117658, 6.30-24.30

METRO UNO, SOCOLA, 2A, COFETĂRIE, 233907, 9.00-21.00

METROPIZZA GARĂ, STRĂPUNGERE SILVESTRU, bl. CL18, LOCAL, 112883, L-V 8.00-01.00; S-D 8.00-02.00

MIORITA, P-TA 14 DEC 1989, 2bis, RESTAURANT, 115513, 7.00-24.00

MMC-TEIA, SOSEAUA NATIONALĂ, 41, BAR, 233401, 8.00-20.00

NIMOGIS, ROND AGRONOMIE, BAR, 215429, 10.00-05.00

PANSELUTA, HATMAN SENDREA, 23, COFETĂRIE, 8.00-20.00

PATIiS, CUZA VODĂ, 1A, COFETĂRIE PATISERIE, 213786, L-S 7.30-21.00

PEPSON, COSTĂCHESCU, 9, BAR, 140447, 7.00-22.00

PERSEVERANTZA, COSTACHE NEGRI, 60, bl. C1, LOCAL PIZZA, 210288, 8.00-23.00

RESTAURANT BANK COOP, SF. LAZĂR, 4, RESTAURANT, 116506, 6.00-17.00

RESTAURANT TEIUL, COMPLEX COPOU, LOCAL, 7.00-20.00

SELECT 91, P-TA 14 DEC 1989, 2bis, RESTAURANT, COFETĂRIE. PATISERIE, 210715/216444, 8.00-01.00

STEFF AX, ALEEA SADOVEANU, 4, BAR, NON STOP

TEIUL, COMPLEX COPOU, COFETĂRIE, 7.00-20.00

TOPAZ, SILVESTRU, 1, RESTAURANT, 217607, 6.00-22.00

VIVIANA, COMPLEX COPOU, BAR, 147834, NON STOP

ZINC, COMPLEX COPOU, BAR, BILIARD, NON STOP

SALI DE JOCURI

ALI BABA, CODRESCU, 14 B, BILIARD, JOCURI, 146310, NON STOP

ARC, SOS. NICOLINA, 52, BAR, BILIARD, JOCURI, 145151, 10.00-22.00

BAR FLY, SOS. NATIONALĂ, 57, SALON DE BINGO SI RESTAURANT, 11.00-05.00

DiORO, 14 DEC 1989, 11, INTERMEDIERI, CAFENEA, SALĂ JOCURI, 113304, 8.00-20.00

EDELWEISS, STEFAN CEL MARE, 1, SALON JOCURI, 112395, 9.00-23.00

METRONOM MOLDOVA, ÎMPĂCĂRII, 25, SALĂ DE JOCURI MECANICE, 220877, 10.00-22.00

ROM NOVOMATIC, GRIGORE URECHE, 1-3, SALĂ JOCURI, BAR, 112357, NON STOP

SANATATE

AKTIN, MOARA DE FOC, 35, et. 4, CENTRU DE RADIOGRAFII, 8.00-20.00

ARS MEDICA, ALEXANDRU CEL BUN, 16, bl. 212, sc. A, MEDIC DE FAMILIE, 156342, 8.00-20.00

BIOCARDIA, MOARA DE FOC, 35, et. 4, CONSULTATII SI ANALIZE MEDICALE, 219911/215500, 8.00-20.00

BIOCOMP, BASOTĂ, 4, TESTE DIAGNOSTIC, 115433, 8.00-16.00

BIOMED, PĂCURARI, 138, CONSUMABILE TEHNICĂ MEDICALĂ, 217710, 9.00-19.00

CABINET OFTALMOLOGIC, PETRU RARES, 25, 116969, 14.30-16.30

CABINET PSIHOLOGIC, BANU, 12, SIGURANTA CIRCULATIEI FEROVIARE, 147313, 8.00-15.00

CENTRUL DE REC. A SÂNGELUI, N. BĂLCESCU, 21, SĂNĂTATE, 112091, 7.00-15.00

CLAR-DIOPTRIA, GĂRII, 19, OPTICĂ MEDICALĂ, 8.00-18.00

CRISTAL OPTIC, POLICLINICA CFR, OPTICĂ MEDICALĂ, 116142, 9.00-18.00

CRUCEA ROSIE, STEFAN CEL MARE, 10, SĂNĂTATE, 142630, 8.00-11.00

DADI, VASILE CONTA, 26, sc. A, CABINET ANALIZE MEDICALE, 142006, 8.00-11.00

DR. AILIOAIE CONSTANTIN, MEDIC PRIMAR, CONSULTATII PEDIATRIE PERMANENT, 094507798,

ECHOMED, SOS. PĂCURARI, 4, OBSTETRICĂ SI GINECOLOGIE, 251927, 11.00-18.00; S 9.00-14.00

EMILIANiS INSTITUT, LASCĂR CATARGI, 9, CABINET ÎNTRETINERE MEDICALĂ SI COSMETICĂ, 113552, 8.00-20.00

FARMACIA GABI, AL. T. NECULAI, 79, SĂNĂTATE, 122827, 8.00-20.00

HYPOCRAT, VOVIDENIEI, 3, OBSTRETICĂ, GINECOLOGIE, 112122, 7.30-13.00

MEDICAL TEST, BD. NICOLAE IORGA, bl. 903A, LABORATOR DE ANALIZE MEDICALE, 230774, 8.00-18.00

MEDICINA ALTERNATIVĂ, ARCU, 1, SĂNĂTATE, 213511, 9.30-11.30; 17.00-19.00

MEDIRO, BD. ALEXANDRU CEL BUN, 4, bl. 1205, POLICLINICĂ, 259111, 8.00-20.00

MEDISAN, SF. LAZĂR, 49, CABINET MEDICAL, 232753, 9.00-18.00 ; S 9.00-13.00

MEDISAN, T. BURADA, 6, CABINET MEDICAL, 114274, 9.00-18.00; S 9.00-13.00

MEDOPTICA, ARCU, 1, OFTALMOLOGIE SI OPTICĂ MEDICALĂ, 092/719702, L-J 9.00-19.00; V 9.00-12.00; S 10.00-13.00

OPTICA, LĂPUSNEANU, OPTICA MEDICALĂ, 110975, 9.00-17.00

POLICLINICA BALNEARĂ NICOLINA, HATMAN SENDREA, 2, SĂNĂTATE, 124074, 8.00-19.00

POLICLINICA PROFES MED, VASILE CONTA, 18, 213226, 7.30-19.30

POLICLINICA UNIVERSITARĂ 1, VASILE CONTA, 2, SĂNĂTATE, 143720,

SĂNĂTATEA 2000, BANU, 5, bl. 7A, SĂNĂTATE, 214002, 14.30-17.00

SINMED, SOSEAUA NATIONALĂ, 182, A2, sc. F, CABINET MEDICINĂ GENERALĂ, 233390, 8.00-15.00

SPITALUL DE BOLI INFECTIOASE, O. BOTEZ, 2, SĂNĂTATE, 113390, NON STOP

SPITALUL SF. SPIRIDON, INDEPENDENTEI, 1, SĂNĂTATE, 144730, NON STOP

STRATAN ELENA, STEFAN CEL MARE, 10, OBSTRETICĂ, GINECOLOGIE, 212877, 11.00-20.00

UNITATE DE TRATAMENT NICOLINA, TROTUS, 12Î, SĂNĂTATE, 124374, NON-STOP

SERVICII CONSULTANTA

APCO, CUCU, 17, ATELIER PROIECTARE CONSTRUCTII, 213830, 8.00-16.00

APELE ROMÂNE, VÂSCĂUTEANU, 10, STUDII, SERVICII HIDROLOGICE, 144925, 7.00-15.00

CASA, CUZA VODĂ, 1, PROIECTARE, EXECUTIE CONSTRUCTII INSTALATII, 211585/7, 7.00-17.00

CEPROPLAST, CALEA CHISINĂULUI, 23A, CERCETARE, PROIECTARE, 230840/233536, 7.00-15.00

DNT, MOARA DE FOC, 35, et. 7, SERVICII INTERNET, 252936/252938, 9.00-17.00

DOCONEX, STEFAN CEL MARE, 10-12, STUDII HIDRO-GEO, AGRICULTURĂ, 213714, 7.00-17.00

ELIT, CALEA CHISINĂULUI, 43A, CERCETARE, PROIECTARE, PRODUSE ELECTRONICE, MECANICĂ FINĂ, 232617, 7.30-15.00

KERRYA INVEST, UZINEI, 10A, PLASAREA FORTEI DE MUNCĂ, 217817, 9.00-17.00

M.V.D., HOTEL UNIREA, CAM 107, ÎNFIINTĂRI SOCIETĂTI COMERCIALE, OBTINERE AUTORIZATII, 212299/215015, 9.00-19.00; S 9.00-14.00

MAGTON, VASILE LUPU, 98, CONSULTANTĂ COMERCIALĂ SI TRADING, 094/645290,

MIOR, CUCU, 11, TRATAMENTE CHIMICE PENTRU CULTURI, 117920/215045, 8.00-16.00

ROENTER CONSULTING, A. PANU 13-15 SAU B-DUL POITIERS, 14, CONSULTING MANAGERIAL SI DE AFACERI, 212335/230445, 9.00-19.00; S 9.00-14.00

SOCIETATEA EXPERTILOR TEHNICI, PRIMĂVERII 2, corp administrativ TesĂtura, EXPERTIZE TEHNICE, EVALUĂRI, STUDII DE FEZABILITATE, 233873, 8.00-12.00

TEHNOPROIECT, LASCĂR CATARGI, 54, PROIECTARE, CONSULTANTĂ, 146255, 8.00-16.00

SERVICII POSTALE

DHL, ANASTASIE PANU, 27, SERVICII COLETĂRIE INTERNATIONALĂ, 213435, 9.00-18.00

OF. FILATELIC, BANU, 8, FILATELIE, 142258, 8.00-16.00

OF. POSTAL 13 VAMĂ, BANU, 8, SERVICII POSTALE, 113093, 8.00-16.00

OF. POSTAL 7, BANU, 8, SERVICII POSTALE, 147981, 8.00-20.00

SERVICII SECURITATE

ANGELS, SOS. PĂCURARI, 55, 548, B, STINGĂTOARE, SERVICE AUTORIZAT, 251494/094648897, 9.00-17.00

CORP GARDIENI PUBLICI, BUCIUM, 30, ORDINE PUBLICĂ, 232099,

ELECTRA, ÎMPĂCĂRII, 33, ECHIPAMENTE DE SECURITATE, 8.00-16.00

ELECTRONIC RESEARCH CENTER, ARMEANĂ, 2, INTERFOANE DE SCARĂ, 116666, 9.00-17.00

MOLID, COPOU, 3, et. 4, SISTEME DE ALARMA, DISPECERAT DE SUPRAVEGHERE CU INTERVENTIE ÎNARMATĂ - IGS, ALARME AUTO, 214564/216671, 8.00-16.00

PETRA, ÎMPĂCĂRII, 27, bl. 917, ATELIER PRODUCTIE TRANSFORMATOARE TOROIDALE, ALARME, 125808/221281, 8.00-18.00

TEMPO, SOCOLA, 34, SISTEME DE ALARMĂ AUTO SI IMOBILE, 234218/092364014, 9.00-20.00

YV, PĂCURARI, 92, SISTEME DE ALARMĂ MAAT, FBI, UNGO; SUDĂRI PARBRIZE, 259690, 9.00-17.00

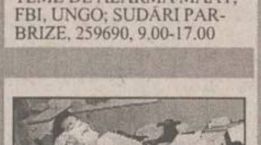

STOMATOLOGICE

DAVIDENT, STRADELA SILVESTRU, 5B, CABINET STOMATOLOGIC, 117968, 9.00-15.00

DENTAL PLUS, ION CREANGĂ, 52, bl. S1, CABINET STOMATOLOGIC, 272391, 8.00-21.00

EDENTA, SF. LAZĂR, 49, COMERT ALIAJE DENTARE, 233862, 9.00-17.00

ELDENT, PETRU RARES, 8, CABINET STOMATOLOGIC, 113892, 14.00-20.00

MACORDENT, CUZA VODĂ, 1A, CABINET STOMATOLOGIC, 113330, 8.00-20.00

PRIMA, CIURCHI, 109, CABINETE MEDICALE: MEDICINĂ GENERALĂ SI STOMATOLOGIE, 175380, 8.00-20.00

RASTOMED, SOS. NICOLINA, bl. 939, CABINET STOMATOLOGIC, 127822, 8.00-12.00; 15.00-20.00

ROMALED, PRIMĂVERII, 13, D1, C, CABINET STOMATOLOGIC, 230646, L-S 8.00-20.00

ROZITA SRL, SOCOLA, 17, CABINET STOMATOLOGIC, 232855, 10.00-12.00, 14.00-18.00

SOFIDENT, CLOSCA, bl. B2, TEHNICĂ DENTARĂ, 115460, 8.00-20.00

TEHNODENT, UZINEI, 41, TEHNICĂ DENTARĂ, 212513, 8.00-20.00

TEHNICĂ DE CALCUL, BIROTICA, TELEFONIE

ACE COMPUTERS, GRIGORE URECHE, 1, IMPORTATOR & DISTRIBUITOR DTK Computers, 213122/213130, 9.00-17.00

ANTRICE, LASCĂR CATARGI, 22, CALCULATOARE, 145258/215507, 9.00-17.00

AUTO TEHNIC, PĂCURARI, 589, TEHNICĂ DE CALCUL, 219291, 8.00-17.00

AVICENA COMPUTERS, STEFAN CEL MARE, 10, TEHNICĂ DE CALCUL, 217614/213047, 9.00-17.00

COMPUTER HOUSE, INDEPENDENTEI, B1-5, TEHNICĂ DE CALCUL SI BIROTICĂ, 217800/217798, 9.00-17.00

ELCOM, COSTACHE NEGRI, 4, TEHN DE CALCUL, 217233,

FIMEX, CUZA VODĂ, 8, TEHNICĂ DE CALCUL, BIROTICĂ, TELEFOANE, CONSUMABILE, 211333, 9.00-17.00

FLAMINGO, G. MUSICESCU, 6, COMERT TEHN DE CALCUL, 217752, 9.00-18.00

IASSID, A. PANU, 13-15, C, SOFTWARE, 217876, 8.00-20.00

INFOSERVICE, B-DUL COPOU, 4, TEHNICĂ DE CALCUL, 211745/144718, 9.00-17.00

INFOSTAR GRUP, PICTORULUI, 4A, PROGRAM INTEGRAT DE CONTABILITATE DE GESTIUNE FINANCIARĂ, 215374/094645309, 9.00-17.00

KEN-KEN COMPUTERS, SF. LAZĂR, 49, CALCULATOARE, SOFT, RETEA, TELEFONIE MOBILĂ, 231303/231556, 9.00-17.00

LE MODELE, SF. LAZĂR, 53, TEHNICĂ DE CALCUL, DEALER DIALOG, 239003, 9.00-19.00

L.VIUS, FĂTU, 1A, TEHNICĂ DE CALCUL, 112221/115922, 9.00-17.00

LOG SOFT, ANASTASIE PANU, 28, BL. 2A, DEALER CERTIFICAT MICROSOFT, CALCULATOARE, INTERNET, 211130, 9.00-18.00

MEXIR, TABACULUI, 1C, TEHNICĂ DE CALCUL, 111725/094815182, 9.00-17.00

NEXUS MEDIA, , PROGRAM CONTABILITATE PIONIER, 092/371801, 8.00-20.00

NODES Gmbh MUNCHEN FILIALA IASI, SF. ATANASIE, 25, DEZVOLTARE SOFT PROPRIU SI LA COMANDĂ, 111060/219730, http://www.nodes.ro, e-mail : nodes\mail.dntis.ro, 8.00-18.00

OMNIUM, STRĂPUNGERE SILVESTRU, 7, I5, C, ap. 10, CALCULATOARE, COMPONENTE, IMPRIMANTE, 145993/216528, 9.00-17.00

OPEN SYSTEMS, BRADULUI, 3, TEHNICĂ DE CALCUL, DEALER DIALOG, 9.00-17.00

PC AMI, NICOLINA, 76, bl. 991B, CALCULATOARE, IMPRIMANTE, 220795/212370, 9.00-17.00

PROINF, GOLIA, 14, CURSURI CALCULATOARE, 115944, 9.00-17.00

QUARTZ, INDEPENDENTEI, Y1-Y2, CALCULATOARE, IMPRIMANTE, CONSUMABILE, 216412, 8.00-20.00

QUARTZ MATRIX, SOS. PĂCURARI, 8, bl.885, COMERT TEHNICĂ DE CALCUL, 217248, 8.00-20.00

REL COMPUTERS, ARCU, 12, TEHNICĂ DE CALCUL, DEALER CONNEX, 214190, 9.00-17.00

ROMUS T&D, B-DUL COPOU, 3, TEHNICĂ DE CALCUL, 210492, 9.00-17.00

SARPENTE SOFTWARE, N. IORGA, 55B, PROGRAME EVIDENTĂ SI GESTIUNE CONTABILĂ, 134504/239559, 8.00-18.00

SERCOM, B-DUL NICOLAE IORGA, 46, PARTENER AUTORIZAT HP. EPSON, DTK, 231001/122589, 9.00-17.00

SPRINT COMPUTERS, GH. IBĂNESCU, 1, TEHNICĂ DE CALCUL, 211381, 9.00-17.00

SYSCAD, ROSCA, 6, TEHNICĂ DE CALCUL, 213785/217166, 9.00-17.00

TH INVEST, RAMPEI, 9A, SOFTWARE & HARDWARE, 217260/163155, 9.00-18.00

UNITRADE SISTEMS, INDEPENDENTEI, Y1-Y2, CALCULATOARE, IMPRIMANTE, CONSUMABILE, 216412, 8.00-20.00

UNIVERSAL RX, GRIGORE URECHE, 3, TEHNICĂ DE CALCUL, DEALER DIALOG, 212660/217254, 9.00-17.00

ZACH&SON, ALEEA SADOVEANU, 2, TONERE, COPIATOARE, PIESE DE SCHIMB, SERVICE, 219885/145822, 8.00-20.00

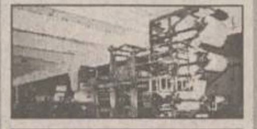

TIPOGRAFII

ATLAS COMEX, SĂRĂRIE, 14, TIPOGRAFIE, 117962, 7.30-18.30

MASTERPRINT, PĂCURARI, 9, TIPOGRAFIE, 210590, 9.00-18.00

TIPO MILX, RECE, 5, TIPOGRAFIE, 143005, 9.00-14.00

TRANSPORT

AGROTRANSPORT, AUREL VLAICU, 78, TRANSPORT MĂRFURI, 275878, 7.00-17.00

AUTOTRASPORT, UNGHENI, 2, TRANSPORTURI, 173621, 175868,

I.T.A., CUZA VODĂ, 56, TRANSPORTURI, MĂRFURI INTERNATIONALE, 112000, 7.00-15.30

TAROM, ARCU, 3-5, AGENTIE TAROM, 115239, 7.00-19.00

TRANSCOM, AUREL VLAICU, 54, TRANSPORT AUTO, 173636, 8.00-16.00

TRANSGYW, IPSILANTE, 29, TAXI, 216666, NON STOP

TRANSMIXT, SOS. PĂCURARI, 92, TRANSPORT AUTO, 155823,

TRANSMUNTEAN, A.PANU, 36, TRANSPORT INTERN, INTERNATIONAL, 813139,

TURISM

ALMALUX, COSTACHE NEGRI, 60, TURISM, 213025/213316,

ATLANTIC TURISM COMPANY, STEFAN CEL MARE, B1-B2, AGENTIE DE TURISM, 213872, 9.00-17.00

BTT, GRIGORE URECHE, 27, AGENTIE DE TURISM, 113665, 9.00-17.00

COMPANIA DE TURISM NET, PIATA UNIRII, 6, mezanin, TURISM INTERN SI INTERNATIONAL, TICKETING AERIAN SI RUTIER, 117596, 213450, 8.00-20.00; S 8.00-14.00; D 10.00-14.00

EUROPA, STEFAN CEL MARE, 13, AGENTIE DE TURISM, 112564, 9.00-17.00

EUROPA TRADE, P-TA 14 DEC 1989, 4, TURISM, 112564/211830, 8.00-19.00

ICAR TOURS, C. NEGRI, 43, KLM, LUFTHANSA, 216319, 9.00-17.00

MARCO POLO, STEFAN CEL MARE, 1, TURISM, 112289, 9.00-19.00

MONDO PHOENIX, SF. LAZĂR, 2-4, TURISM, 112217, 9.00-18.00

OLIMP, BANU, 5, bl. 7A, TURISM, 215524, 8.00-18.00

PROSPER MERIDIAN, ARCU, 25, TURISM, 211060, 8.00-16.00

SIMIAN, COSTACHE NEGRI, 7, bl. C2, AGENTIE DE TURISM, 215393, 9.00-18.00; S-D 9.00-14.00

TOTEM, PĂCURARI, 8, SWISSAIR, MALEV, BALKAN, TAROM, ALITALIA, BRITISH AIWAYS, ROMAVIA, 217380/213545, 9.00-17.00

VIOTUR, ANASTASIE PANU, 15, TURISM, COMERT, 112385, 8.00-20.00

ZEPPELIN, ANASTASIE PANU, 31, TURISM INTERN, INTERNATIONAL SI AGROTURISM, 140259, 8.00-18.00; S 8.00-16.00; D 9.00-14.00

Dorești ca firma ta să își facă reclamă, de 4 ori pe lună, în cel mai citit cotidian din Iași ?

Monitorul
SERVICII UTILE
TE FACE CUNOSCUT

cu doar 60.000 lei pe lună ! Contactează-ne și cititorii noștri vor fi clienții tăi !

☎ 144776
271333 int. 121
094/888334

CARNETUL ZILEI

TVR 1

12,00 TVR Info
12,05 Universul cunoaşterii (r)
13,00 Ultimele ştiri (s/r, E.N.G. - Canada, 1993). Ep. 93
14,00 TVR Info
14,10 Perla neagră (s/r, Argentina 1992). Ep. 165
15,00 Dosarele istoriei: 1918-1919 - Sfîrşit şi început de epocă (r)
16,00 Emisiune în limba maghiară. Cronica săptămînală; Quo vadis?; Precum şi noi iertăm...; Avanpremieră
17,30 Scena. A treia ediţie a Festivalului GATAI, Zilele Absolvenţilor din Academiile de Artă; Examen de regie a Universitatea de Artă Teatrală şi Cinematografică,clasa prof. Tudor Mărăscu; Portret la aniversare: Brînduşa Zaiţa Silvestru
18,00 TVR Info
18,10 Sailor Moon (d.a.)
18,35 Katts şi cîinele (s., SUA). Ep. 48

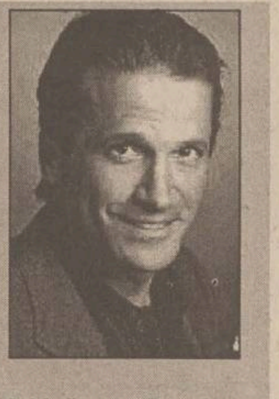

19,00 Sunset Beach (s., SUA, 1997). Ep. 261

19,55 Doar o vorbă "săţ-i" mai spun!
20,00 Jurnal. Sport. Meteo. Ediţia specială
21,00 Echipa de intervenţie (s., SUA, 1994). Ep. 155
21,50 Nimic sfînt (s., SUA, 1997). Ep. 7
22,45 Jurnalul de noapte
23,00 Pe faţă şi pe dos
0,00 Ciclism: Turul Franţei. Rezumatul zilei
0,10 Canary Wharf - Culisele televiziunii (s., Anglia, 1996). Ep. 177
0,35 Întîlnirea de la miezul nopţii

TVR 2

12,00 Sunset Beach (s/r, SUA, 1997). Ep. 260
12,45 Doar o vorbă "săţ-i" mai spun! (r)
12,55 TVR Info
13,00 Dna King, agent secret (s/r, SUA). Ep. 28
13,50 Varietăţi muzicale
14,00 Convieţuiri-magazin. Ştiri, anunţuri, informaţii; Revista presei; Noutăţi editoriale; Gastronomie; Muzică
15,00 Columbia - lege şi droguri
15,10 Limbi străine: Engleză
15,35 Regina celor 1000 de ani (d.a., Japonia, Italia)
16,00 Veronica. Chipul iubirii (s., Argentina, 1992). Ep. 93
16,50 Perla neagră (s., Argentina 1992). Ep. 168
17,40 Tribuna partidelor parlamentare
17,55 Filmele săptămînii
18,00 Hei-rup! Hei-rap! Colac peste pupăză. Astăzi: poveşti din Bucureşti
19,00 Ştiri bancare şi bursiere
19,10 Portrete în acvaforte: Jeronimo Moscardo - ambasadorul Republicii Federative Brazilia la Bucureşti, declarat "ambasadorul anului" de revista "Capital"
19,40 Sănătate, că-i mai bună decît toate! Aparatura performantă din spitale. Bugetul din acest an nu alocă nici un fel de resurse pentru dotarea spitalelor cu aparatură performantă. În aceste circumstanţe, diagnosticele şi tratamentele pentru anumite afecţiuni sînt îngreunate sau uneori pline de erori
20,10 Ultimele ştiri (s., E.N.G. - Canada, 1993). Ep. 94
21,00 Credo. Biblia, tema cosmogoniei şi legile lui Dumnezeu

22,00 Entitatea (SUA, 1983). Cu: Barbara Hershey, Ron Silver, Jacqueline Brooks. Regia Sidney H. Furle

0,00 S.O.S Patrimoniul. Palatul Şuţu (do)
0,30 TVM. Mesager

PRO TV

7,00 Ora 7, bună dimineaţa!
9,00 Urmărire generală (r)
9,25 Am întîlnit şi români fericiţi (r)
9,50 Profit
9,55 Prima pagină
10,00 Talk show: Profeţii despre trecut (r)
11,00 Lumea filmului (r)
11,30 Film serial: Fiica oceanului, ep. 4
12,00 Talk show: Profesiunea mea, cultura I (r)
12,55 Ştirile Pro Tv. O propoziţie pe zi
13,00 Talk show: Profesiunea mea, cultura II (r)
13,30 Film artistic: Experiment periculos (SUA, 1980). Regia Ken Russell; cu: William Hurt, Blair Brown, Bob Balaban, Charles Haid
15,10 Teleshopping
15,15 Film serial: Walker, poliţist texan, ep. 48
16,00 Teleshopping
16,10 Film serial: Nano, ep. 79
17,00 Ştirile Pro Tv. O propoziţie pe zi
17,15 Film serial: Tînăr şi neliniştit, ep. 540
18,00 Film serial: Familia Bundy, ep. 11
18,25 Ştirile Pro Tv
18,30 Chestiunea zilei
18,35 Film serial: Familia Bundy, ep. 12
19,00 Roata norocului - emisiune-concurs
19,30 Ştirile Pro Tv

20,15 Film artistic: Domniţa şoim (SUA, 1985). Regia Richard Donner; cu: Matthew Broderick, Michelle Pfeiffer, Rutger Hauer

O propoziţie pe zi
22,25 Ştirile Pro Tv
22,30 Chestiunea zilei
22,40 Film serial: Seinfeld, ep. 122
23,10 Ştirile Pro Tv
22,20 Profit
23,25 Prima pagină
23,30 Chestiunea zilei
23,40 Film serial: Cracker, ep. 21
0,25 Film serial: Seaquest, ep. 5
1,15 Film serial: Viaţa ca-n filme, ep. 5
1,45 Film serial: Seinfeld (r)
2,15 Profit
2,20 Prima pagină
2,25 Revizie tehnică
4,40 Film serial: Walker, poliţist texan (r)
5,25 Film serial: Nano (r)
6,10 Roata norocului (r)
6,35 Prima pagină
6,45 Profit (r)
6,50 Teleshopping.

ANTENA 1

7,00 Dimineaţa devreme
10,00 Planeta vie - lupta pentru supravieţuire (do). Ep. 29
10,25 Animal Show (s). Ep. 10
10,50 Quantum
11,00 Printre străini (f.a./r)
12,40 Fără limită
12,50 Quantum
13,00 Mileniul III
13,50 Quantum
14,00 Ştirile amiezii
14,10 Falsă identitate (s., Canada/Franţa). Cu: Jeffrey Meek, Christian Burgess. Ep. 1
15,10 Întoarcerea Sfîntului (s). Ep. 21
16,05 Văduva (telenovelă, Columbia). Ep. 46
17,00 Golden Brau şi voie bună! (emisiune de divertisment, muzică şi concursuri). Transmisiune de la Costineşti
18,00 Esmeralda (s). Ep. 109
19,00 Observator
19,30 Dallas (s). Ep. 47

20,20 Caracatiţa 1 (s). Ep. 2. Cu: Michele Placido, Barbara De Rossi, Florinda Bolkan

21,15 Omul cu o mie de feţe (s). Ep. 44

22,00 Hombres - Războiul sexelor (s). Ep. 31
23,00 Ştiri/Sport

23,45 Nash Bridges (s. poliţist, SUA, 1996). Ep. 5. Cu: Don Johnson, Cary-Hiroyuki Tagawa, Annette O' Toole

0,00 Golden Brau şi voie bună! (emisiune de divertisment, muzică şi concursuri). Transmisiune de la Costineşti
1,00 Observator (r)
1,30 Quantum
1,40 Falsă identitate (r)
2,30 Întoarcerea Sfîntului (s/r)
3,20 Esmeralda (s/r)
4,10 Hombres - Războiul sexelor (s/r)
5,00 Dallas (s/r)
5,50 Quantum
6,00 Văduva (s/r)

TV PRIMA

7,00 Prima oră - magazin matinal
10,00 Celebri şi bogaţi (s/r). Ep. 149
11,00 În căutarea dreptăţii (f/r). Ep. 15
12,00 Pretutindeni cu tine (s/r). Ep. 144
12,30 Lexic
13,00 Focus 13 (ştiri)
13,15 Starea de veghe (r)
15,15 Teleshopping
15,30 Rocky şi Bullwinckle (d.a.). Ep. 49
16,00 Focus 16 (ştiri)
16,15 Pretutindeni cu tine (s). Ep. 145
16,45 Prietenul nostru, Jake (s). Ep. 47
17,15 În căutarea dreptăţii (s). Ep. 16
18,00 Celebri şi bogaţi (s). Ep. 150
19,00 Focus 19 (ştiri)
19,45 Meşterul casei (s). Ep. 152. Cu: Tim Allen, Patricia Richardson
20,15 Misterele din New Orleans (s). Cu: Tony Crane, Leslie Bibb. Ep. 30

21,15 Şantajul (s., acţiune, Italia). Ep. 6. Cu: Massimo Ranieri, Fernando Rey, Jacques Perrin. Regia Ruggero Deodato. Un preot este ucis. Toate dovezile indică faptul că ucigaşii sînt oamenii Camerrei. Massimo Fedeli, fratele preotului, detectiv de meserie, începe să ancheteze uciderea acestuia şi se trezeşte prins, fără voia sa, în această lume vicioasă. Pe parcursul anchetei Masimo îşi dă sema că această organizaţie criminală s-a infiltrat pînă în sferele cele mai înalte ale puterii şi se consideră mai presus de lege.

23,00 Focus 23 (ştiri)
23,30 Starea de veghe (talk-show live): Pulsul tranziţiei
1,00 Colpo grosso (show)
1,30 Focus 23 - emisiune de ştiri (r)
2,00 Starea de veghe (talk-show/r)

METEO

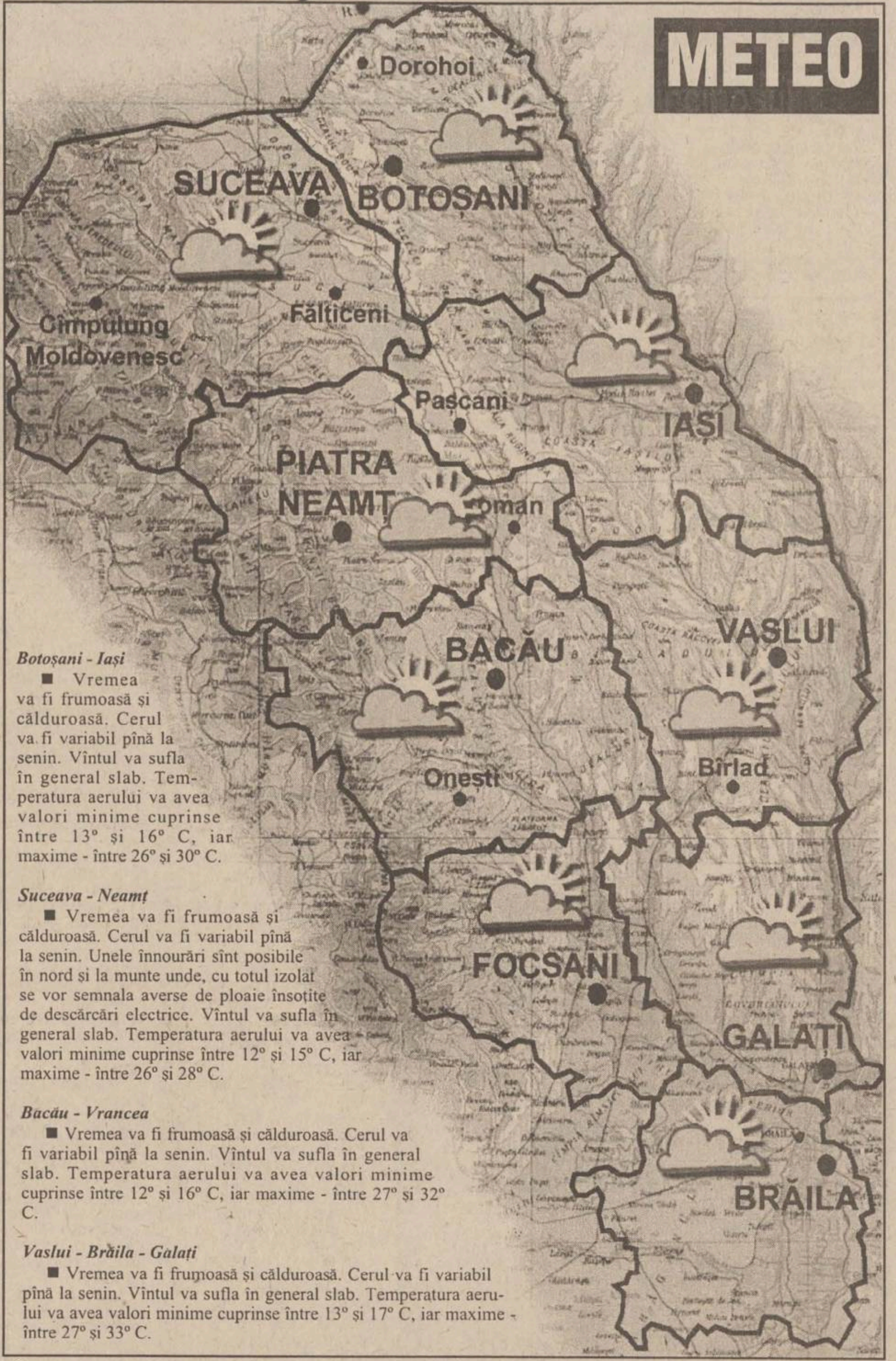

Botoşani - Iaşi

■ Vremea va fi frumoasă şi călduroasă. Cerul va fi variabil pînă la senin. Vîntul va sufla în general slab. Temperatura aerului va avea valori minime cuprinse între 13° şi 16° C, iar maxime - între 26° şi 30° C.

Suceava - Neamţ

■ Vremea va fi frumoasă şi călduroasă. Cerul va fi variabil pînă la senin. Unele înnourări sînt posibile în nord şi la munte unde, cu totul izolat se vor semnala averse de ploaie însoţite de descărcări electrice. Vîntul va sufla în general slab. Temperatura aerului va avea valori minime cuprinse între 12° şi 15° C, iar maxime - între 26° şi 28° C.

Bacău - Vrancea

■ Vremea va fi frumoasă şi călduroasă. Cerul va fi variabil pînă la senin. Vîntul va sufla în general slab. Temperatura aerului va avea valori minime cuprinse între 12° şi 16° C, iar maxime - între 27° şi 32° C.

Vaslui - Brăila - Galaţi

■ Vremea va fi frumoasă şi călduroasă. Cerul va fi variabil pînă la senin. Vîntul va sufla în general slab. Temperatura aerului va avea valori minime cuprinse între 13° şi 17° C, iar maxime - între 27° şi 33° C.

ACASĂ

8,00 Omul mării (f.s./r)
8,45 Verdite: crimă (f.s/r)
9,45 Nimic personal (f.s./r)
10,30 Dragoste şi putere (f.s./r)
11,15 Marielena (f.s./r)
12,00 Din toată inima (f.s./r)
13,30 Jocurile bunăvoinţei (rezumat)
14,15 Fetiţa cu chibrituri (f.a./r)
16,00 Omul mării (f.s.), ep. 76
17,00 Marielena (f.s.), ep. 167
17,45 Din toată inima (f.s.), ep. 97
18,30 Concursul de Acasă
18,45 Din toată inima (f.s.), ep. 98
19,30 Magazinul animalelor (d.a.), ep. 22
20,00 Dragoste şi putere (f.s.), ep. 123
20,45 Nimic personal (f.s.), ep. 121
21,30 Jocurile bunăvoinţei (rezumat)

22,30 Cinemateca de Acasă. Sweet Charity (f.a., SUA, 1969) Regia bob Fosse. Cu: Shirley McLaine, John McMartin, Chita Rivera

0,45 Matlock (f.s.), ep. 1

TELE 'M

tele M IAŞI

7,00 "Matinal de Luni"
7,30 "Benjamin Ben" (do. artistic). Ep. 20
8,00 Parlamentul la Iaşi (r)
9,30 Univers cultural. Emisiune de cultură ieşeană
10,00 "Pantera 2" (r)
12,00 Worldnet în direct de la Washington DC
16,00 "Teleuniversitatea" - Facultatea de Drept - Anul I

17,00 "Lovituri de la 11 metri"

18,00 "Dictaturile României" (do). Ep. 8
18,30 Ştiri Tele 'M
19,00 "Telemedicina" (emisiune de asistenţă medicală)
20,00 Desene animate
20,30 Ştiri Tele 'M
21,00 "Knight Rider 2000" (SF). Cu: David Selhoff. Regia Alan J. Levi
22,40 Ştiri Tele' M

23,00 "Invadatori tăcuţi" (f.a.). Cu: Jack Scalia, Dennis Christopher. Regia Richard Pepin

RADIO NORD - EST

5,30 - 10,00 Micul dejun: Emisiune matinală de informaţii şi muzică, ştiri din actualitatea locală, informaţii utilitare, horoscop, informaţii economice, relatări, interviuri în direct, concursuri (6,00-6,30 buletinul de ştiri şi programul Actualitatea preluate de la BBC). Realizatori: Emanuel Botezatu şi Gabriel Avasiloaei ■ 10,00-14,00 Fir direct. Timp de patru ore în contact direct cu viaţa oraşului: informaţii din actualitatea locală, revista presei, concursuri şi muzică. Realizator: Alina Balaş ■ 14,00-14,30 BBC: Buletinul de ştiri şi Actualitatea ■ 14,30-18,00 Turnul de control. Informaţii sportive (14,45), ştiri, interviuri, concursuri, muzică ■ 17,00 Puls Nord Est - cel mai important grupaj informativ al zilei ■ 18,00-18,45 BBC: Buletinul de ştiri şi Actualitatea ■ **18,45-21,00 Buzduganul de seară.** Emisiunea de divertisment: muzică şi concursuri. Realizatori: Daniel Buzdugan şi Octavian Tudorache ■ 21,00-21,30 BBC: Buletinul de ştiri şi Actualitatea ■ 21,30-22,00 Puls Nord Est - ediţia de seară (ştiri, reportaje, interviuri, relatări din actualitatea locală şi naţională) ■ 22,00-0,00 Două pe faţă, trei pe dos. Talk show realizat de Cătălin Mihuleac şi Sandi Leonties ■ 0,00-5,30 Noapte rock cu George Nistor

RCS

RCS - IAŞI

10,00 Desene animate (r)
10,15 Turnul Londrei - tradiţii şi comori (do/r)
10,45 "Nici un copil pe punte" (f.a./r)
12,35 Concert Depeche Mode (r)
13,30 "Contact mortal" (f.a./r)
16,00 Agenda RCS
17,30 Desene animate
18,00 Itinerarii duhovniceşti: Sf. Prooroc Ilie Tesviteanul
18,30 Viata privată a plantelor (do)
19,15 "Umbre străine" (f.a.). Cu: Melanie Griffith, Mathew Modine; regia John Schlesinger
21,25 Meridian muzical - Sade
22,00 "Ochii nopţii" (f.a.). Cu: Andrew Stevens, Shannon Tweed; regia Rodney McDonald

ELECTRON M BIT

8,00-16,00 Reluarea programului din 19 iulie
16,05 Capitalismul roşu (do)
17,00 Desene animate
17,35 Radical power (do)
18,00 Micile lecţii (f.s.)
18,30 Sumarul zilei
18,32 Cotidian M. Bit (ştiri)
18,40 Reportajul zilei
19,00 Vieţi desenate
19,30 Max Glick (f.s.)
20,15 Bigada de şoc (f.s.)
20,40 La nord de paralela 60 (do)
21.25 Lumea muzicii
21,40 Iubesc un om în uniformă (f.a.) Regia David Wellington. Cu: Tom McCamus, Brigitte Bako
23,15 Regulile unui angajament (f.a.) Regia Henry Harris. Cu: Karl Johnson, Cathy Tyson

Radio CONTACT

5,00-8,00 "Bună dimineata, România!!!" - emisiune matinală natională ■ 8,00-11,00 Pauzele de dimineaţa (realizator Ionuţ Pohrib): ■ 8,10 Revista presei locale ■ 8,50; 9,50 Contact Horoscop; Dedicaţii ■ 9,05-9,20 Microbiografie sonoră ■ 10,15 Pilula de dimineaţă ■ 10,40 Contact sport ■ 11,00-14,00 180 de minute: ■ 11,20 Minutul 20 - Agenda culturală ■ 11,50 Minutul 50 - Buletin rutier ■ 12,50 Minutul 110 ■ 13,15 Minutul 135 - Most Wanted - 3 preferinţe muzicale ale ascultătorilor ■ 14,00-19,00 Contact FM ■ 19,00-22,00 Show-Bizz (realizator Florin Daminescu) ■ 22,00-0,00 Caleidoscop (realizator Florin Petrescu) ■ 0,00-1,00 România-Bosnia - via satelit (realizator Roxana Niculescu-Costei)

RADIO IAŞI

6,00-8,00 Informaţiile dimineţii ■ 7,00-7,30 - Radiojurnal posturile centrale de radio ■ 7,30 - Informaţiile dimineţii - continuare ■ 8,00-8,05 Buletin de ştiri ■ 8,05-9,00 Radio Iaşi pe recepţie: 146109 - Telefonul dumneavoastră (consultanţă juridică) ■ 9,00-9,05 Buletin de ştiri ■ 9,05-13,00 Radiosfera. Din sumar: - ştiri: 11,00; 12,00 - Timp, anotimp, contratimp în agricultură (9,45) - Haz de necaz - Radio - circuit - (multiplex) (10,00-11,00) - Prioritate absolută - Tableta de luni - Lumea în care trăim (12,05) - Concert de muzică populară - Avanpremiera radio ■ 13,00-13,15 Radiojurnal posturile centrale de radio ■ 13,15-16,00 Întîlniri pe unde medii. Din sumar: - La zi, în viaţa partidelor parlamentare (13,30) - Dumbrava minunată - Literatura pentru copii (14,00) - Buletin de ştiri (15,00) - Agora '98 - şomerii, o lume? (15,05) - Portret interpretativ - muzică populară (15,45) ■ 16,00-16,15 Radiojurnal posturile centrale de radio ■ 16,15-17,30 Cotidian sonor. - Radio Iaşi în linia întîi - Puncte de vedere (16,30) - Buletin de ştiri (17,00) - Cotidian sonor - continuare ■ 17,30-18,00 Grai şi suflet românesc ■ 18,00-18,05 Buletin de ştiri ■ 18,05-19,00 Corespondenţa muzicală radio - program alcătuit la cererea ascultătorilor (muzică uşoară şi populară) ■ 19,00-19,15 Radiojurnal posturile centrale de radio ■ 19,15-20,00 Stop cronometru (sport şi muzică) ■ 20,00-21,00 60 Fir direct (cerere şi ofertă muzicală) ■ 21,00-21,25 Evenimentele zilei; meteo ■ 21,25-21,30 Sport ■ 21,30-22,00 Panoramic pop (muzică uşoară românească, noutăţi, comentarii)

Radio E. NOVA

7,00-11,00 Fuga la serviciu... cu Cătălin Popescu. Un program de dimineaţă, înlocuitor de cafea şi bună dispoziţie, pe parcursul căruia veţi afla: Ce vă prezic astrele; Ce mai fac autorităţile; Date meteo; Un sfat medical şi multe, multe altele

11,00-17,00 Amiază într-o ureche... cu Cristina Chinole. Un program cu informaţiile necesare celor aflaţi la drum spre casă sau aiurea

17,00-23,00 Paznic de seară... Aurel Nedelcu. Retrospectiva zilei ce se încheie, 6 ore de informaţii şi muzică ce vă vor face să uitaţi că mai există şi televizoare

23,00-0,00 R.F.I. - programul în limba română

0,00-7,00 O noapte de muzică, o colaborare româno-franceză, pentru insomniacii ieşeni

ŞTIRI: 7,30; 8,30; 9,30...

Vox - t Radio

6,30 - Flash (informaţii, ştiri, muzică) ■ 9,00 - MIX FM (muzică, buletine de ştiri la orele: 9,00, 10,00, 12,00, 12,50) ■ 15,30 Azi, mîine şi poimîine (informaţii, ştiri, muzică) ■ 17,00 Jazz corner ■ 18,45 MIX FM (informaţii sportive, muzică) ■ 21,30 Especially for you (dedicaţii) ■ 0,00 Cutia Pandorei ■ BBC (în direct de la Londra ştiri şi actualităţi în limba română) între orele: 6,00-6,30; 11,00-11,15; 14,00-14,30; 18,00-18,45; 21,00-21,30. ■ RFI (în direct de la Paris ştiri şi informaţii în limba română) între orele: 23,00-0,00.

Posturile de televiziune îşi rezervă dreptul de a-şi modifica programul în ultimul moment, în funcţie de evenimentele zilei sau de necesităţile lor proprii.

Radio HIT
Advertising: 032 - 112611
IASI · 94.9 Mhz

6,00-9,00 "Prima oră" (realizator Cătălin Elisei) - muzică, ştiri, Sport cu Paul Costaş; concursuri, invitaţi, horoscop, sport, reţeta dimineţii prezentată de Casa "Bolta Rece", "Vocea Poporului" cu Gabi Jugaru ■ 9,00-12,00 "Sens Unic" (realizator Alina Anton) - muzică, ştiri, revista presei centrale, rubrica "Flash Back", ofertă locuri de muncă, rubrica "La... fix" cu Dorin Spineanu, Dispecerat ■ 12,00-15,00 "Hit Bistro" (realizator Mihaela Răileanu) - muzică, ştiri, "Vocea Poporului" cu Gabi Jugaru, "La... fix" cu Dorin Spineanu şi cele mai atractive concursuri ■ 15,00-18,00 "Drumul spre casă" (realizator Ioana Rata) - muzică, informaţii, concursuri, rubrica "Flash Back" cu Mihaela Răileanu, Sport cu Paul Costaş ■ 18,00-22,00 "Raportul de seară" (realizator Ovidiu Movilă) - muzică, Sport cu Paul Costaş, "Vocea Poporului" cu Gabi Jugaru, "La... fix" cu Dorin Spineanu, o sinteză a evenimentelor zilei ■ 22,00-0,00 "Sport show" (realizator Ovidiu Ioaniţoaia) - retransmisie PRO FM ■ 0,00-1,00 Hit by night (realizator Claudiu Păduraru) ■ 1,00-6,00 Pro FM by night - retransmisie program muzical Pro FM

Programul cinematografelor

"VICTORIA"

"Jocuri periculoase"

Producţie SUA, 1998
Thriller psihologic. Cu Matt Dillon, Kevin Bacon, Neve Campbell, Denise Richards, Bill, Murray.
Premieră.
Ora 9,00 **- 6.000 lei.**
Orele: 11,00; 13,00; 15,00; 17,00; 19,00 **- 10.000 lei**

plus si affinités
SEXCRIMES

REPUBLICA

"Mincinosul mincinoşilor"

Producţie SUA, 1997.
Comedie cu Jim Carrey.
Ora 9,00 - **5.000 lei**
Orele 11,00; 13,00; 15,00; **- 8.000 lei**

"Atît de aproape de cer"

Producţie SUA, 1995. Film de dragoste cu Keanu Reeves, Aitana Sanchez-Gijon, Anthony Quinn, Giancarlo Nanini
Orele 17,00; 19,00 **- 8.000 lei**

"COPOU"

"Pact cu diavolul"

Producţie SUA, 1997. Dramă cu Keanu Reeves şi Al Pacino.
Ora 9,00 - 5.000 lei
Orele: 11,30; 14,00 **- 8.000 lei**

"Momeala"

Ciclul tradiţional şi modern în filmul francez contemporan
Producţie Franţa, 1995. Marie Gillain, Olivier Struk şi Richard Berry. Film distins cu marele premiu "Ursul de Aur", Berlin '95
Orele: 16,30; 19,00 **- 8.000 lei**

"DACIA"

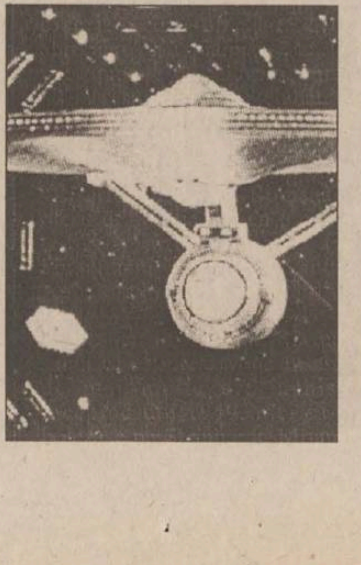

"Event Horizon - destinaţie mortală"

Producţie SUA 1997. Film SF cu Sam Nieill, Laurence Fishbourne, Kathleen Quinlan şi Joely Richardson.
Orele: 14.00; 16.00; 18.00 - **6.000 lei.**
Sîmbătă şi duminică:
Matineu ora 10,00 - **4.000 lei**

Obsesia portocalie

Învinsă la penaltiuri de către Taffarel, după ce, prin minutul 90-92, i se refuzase un penalty clar lui Kluivert (tras de tricou, în careu), Olanda a părut cea mai solidă echipă a campionatului. Poate că defensiva portocalie nu a fost cea mai bună, toate cele patru semifinaliste, inclusiv Brazilia, au excelat la acest capitol, dar în mod cert, a fost cea mai "curată". Dacă nu facem abstracție de cîteva "excese" ale lui Stam sau Numan, rămînem cu acest extraordinar Frank De Boer, un autentic profesionist al apărării. Mulți ziariști, inclusiv subsemnatul, au fost de părere că în mîinile olandezilor se aflau acele pentru cojocul franțuzesc. Idee ipotetică, bineînțeles, fiindcă turnirul strălucitor realizat de "orange boys" împotriva Americii de Sud, și-a arătat reversul în finala mică, cu Croația. Ar fi putut realiza mai mult dacă ar fi susținut marea finală cu Zidane &Co? Cu un Bergkamp inexistent și cu Kluivert în pană de inspirație, cum s-au arătat olandezii sîmbătă, pe "Parc des Princes", răspunsul nu putea fi decît negativ.... Ar fi fost a treia finală pierdută de Olanda în istoria Cupei Mondiale!

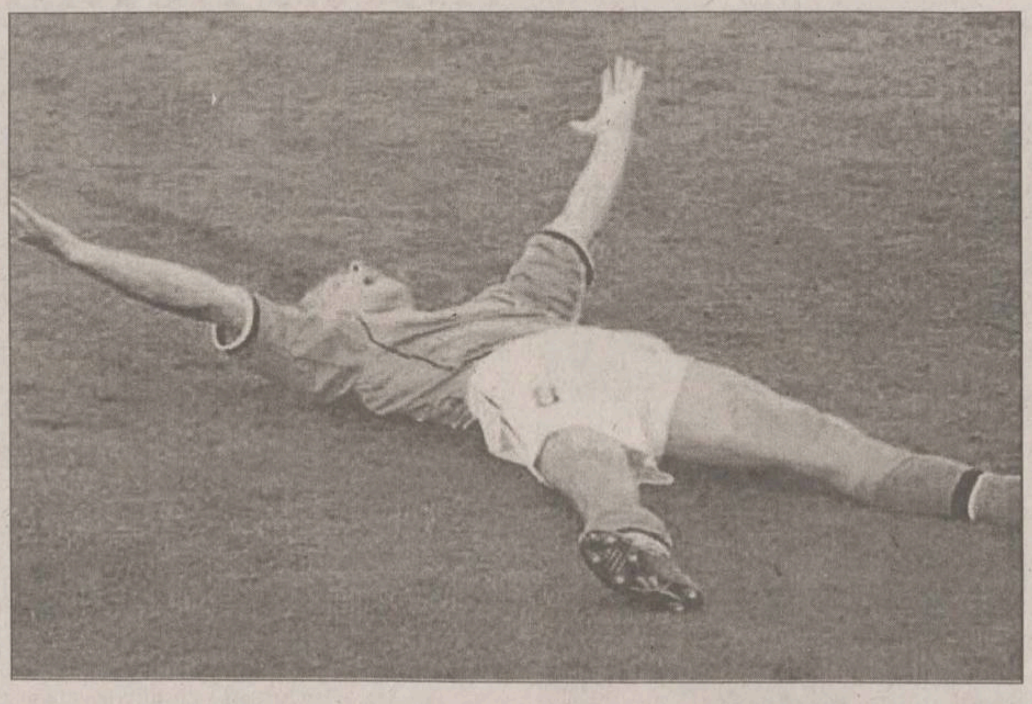

Bucuria lui Bergkamp după golul marcat în meciul cu Argentina a fost mare. Din păcate, el nu a mai repetat a ceeași prestație bună și în meciul din semifinale, contra Braziliei

Obsesia arbitrajelor

La acest CM s-au acordat mai multe cartonașe ca oricînd și s-au eliminat 22 de jucători. S-a făcut fotbalul mai dur decît altădată? Credem că "vinovați" sînt doar acei care, din nobila dorință de a face fotbalul mai spectaculos, au căutat soluții de protecție a atacanților. De fapt, ideile lui Lennart Johansson, continuate de Blatter, reprezintă protecția spiritului jocului împotriva antijocului. Cei care s-au plîns cel mai mult de arbitraje au fost africanii. Camerunezii, de eliminările din meciurile cu Italia și Chile, deși doar cartonașul roșu acordat lui Kalla (în meciul cu "squadra") poate fi pus în discuție. Uită, însă, suporterii "leilor" că echipa lor a fost recordmana faulturilor la acest campionat. Cît despre marocani, care nu au fost frustați de nici o decizie de arbitraj, ei contestă vehement, penaltiul acordat Norvegiei în meciul cu Brazilia, care a schimbat soarta grupei A în defavoarea lor. Cert este, însă, că un contact fizic a existat între Junior Baiano si T.A. Flo, iar ziarul "L'Equipe" publicînd o serie de fotografii succesive ale acestui impact și-a schimbat brusc opinia, de la o zi la alta, în favoarea arbitrului acestei partide. Alte decizii controversate au fost penaltiul acordat Italiei în meciul cu Chile (prin care R. Baggio a egalat) și eliminările lui Beckham în meciul Argentina - Anglia și a lui Blanc în semifinala Franța - Croația.

Un fapt interesant este și acela că nici o decizie majoră de arbitraj nu a fost luată în timpul prelungirilor, în condițiile în care, regula golului de aur aducea o povară imensă pe spinarea cavalerilor în negru.

De altfel, această regulă, introdusă pentru a diminua efectele aleatorii ale calvarurilor de la 11 m, și-a dovedit ineficienta. Doar Blanc a reușit un gol de aur în meciul Franța - Paraguay, toate celelalte trei partide cu prelungiri decizîndu-se prin sfînta și vechea "loterie". Se caută acum noi soluții, care mai de care, mai fistichii, dar problema departajării echipelor aflate la egalitate se arată a fi un fel de "cuadratură a cercului".

Una dintre cele mai controversate decizii ale arbitrilor: eliminarea lui Blanc în semifinala cu Croația, pentru faultul asupra lui Bilic

Obsesia noastră și a "tricolorilor"

Deși echipa României a revenit la "Coupe du Monde" mai bătrînă cu patru ani, deși Iordănescu a fost serios criticat pentru încăpățînarea prin care a dat credit vechii gărzi, deși apărarea a fost un continuu subiect de improvizații, în sfîrșit, deși am fost taxați pentru jocul nostru meschin (la fel de "meschin" am jucat, de pildă, cu Columbia, în 1994, dar atunci strălucirile lui Hagi și Răducioiu au estompat impresia), rezultatul României se înscrie bine în curba generației 1990-1998, fiind totuși inferior celui de la "World Cup", dar net superior față de rușinea de la Euro '96. Este dureros să consemnăm că, spre deosebire de alte națiuni est-europene, România nu și-a consumat încă momentul de glorie. Acesta trebuia să fie acum patru ani, cînd s-a opus loteria de la San Francisco. Am fost eliminați, ca și în 1994, de către echipa a treia a Campionatului, de data aceasta, fără drept de apel și rămînem cu satisfacția victoriei contra Angliei, care ne-a confirmat poziția de cap de serie, în ciuda gentlemenilor care consideră normal acest lucru, pentru că, în secolul trecut, cei care băteau mingea de cîrpă au binevoit s-o facă, primii, în mod organizat.

Pentru viitor, însă, este bine de știut că ștacheta pretențiilor va fi foarte înaltă. Fotbalul românesc, aureolat de trei calificări consecutive în fazele superioare ale Cupei Mondiale, nu se mai poate bucura de o simplă prezentă la turneul final, în genul Bulgariei 1998. Simpla calificare nu mai poate entuziasma pe nimeni, ca acum cîteva decenii. România trebuie, odată și odată, să reușească ceea ce au făcut ungurii în 1954, sîrbii și cehii în 1962, polonezii în 1974 și 1982, bulgarii în 1994 și croații acum. Altfel, obsesia tricoloră n-ar avea subiect. Obsesie care s-a transformat, deja, în obsesia Piturcă!

Clasamentul celor mai longevivi jucători ai Cupei Mondiale

Jucătorul	Țara	1950	1954	1958	1962	1966	1970	1974	1978	1982	1986	1990	1994	1998	Total	Minute
Matthaus	Germania									2	7	7	5	4	25	2048
Seeler	Germania			5	4	6	6								21	1980
Maradona	Argentina									5	7	7	2		21	1940
P. Maldini	Italia											7	7	5	19	1830
Zmuda	Polonia							7	6	7	1				21	1807
Lato	Polonia							7	6	7					20	1800
Vogts	Germania						6	7	6						19	1770
Overath	Germania					6	6	7							19	1764
Beckenbauer	Germania					6	5	7							18	1710
Maier	Germania						5	7	6						18	1680
Taffarel	Brazilia											4	7	7	18	1680
Dunga	Brazilia											4	7	7	18	1675
Scirea	Italia								7	7	4				18	1620
Shilton	Anglia									5	5	7			17	1620
Cabrini	Italia								7	7	4				18	1608
Schnellinger	Germania			2	4	6	5								17	1575
Berthold	Germania											6	7	5	18	1563
Scifo	Belgia										7	4	4	2	17	1537
Zoff	Italia							3	7	7					17	1530
Klinsmann	Germania											7	5	5	17	1524
Ceulemans	Belgia									5	7	4			16	1505
Zubizarreta	Spania										4	4	5	3	16	1500

Clasamentul celor mai prolifici jucători ai Cupei Mondiale

Jucătorul	Țara	1930	1934	1938	1950	1954	1958	1962	1966	1970	1974	1978	1982	1986	1990	1994	1998	Total	11 m	Partide
Muller	Germania									10	4							14	1	13
Fontaine	Franța						13											13		6
Pele	Brazilia						6	1	1	4								12		14
Klinsmann	Germania														3	5	3	11	1	17
Kocsis	Ungaria					11												11		5
Rahn	Germania					4	6											10		10
Lineker	Anglia													6	4			10	2	12
Cubillas	Peru									5		5						10	2	13
Lato	Polonia										7	2	1					10		20
Eusebio	Portugalia								9									9	4	6
Vava	Brazilia						5	4										9		10
Rossi	Italia											3	6					9		14
Jairzinho	Brazilia									7	2							9		16
Rummenigge	Germania											3	5	1				9		19
R. Baggio	Italia														2	5	2	9	2	17
Seeler	Germania						2	2	2	3								9		21
Batistuta	Argentina															3	5	9	2	9
Ademir	Brazilia				7													9		6
Stabile	Argentina	8																8		4
Leonidas	Brazilia		1	7														8		5
Völler	Germania													3	3	2		8		16
Maradona	Argentina												2	5		1		8		19
Miguez	Uruguay				4	3												8		7
Tichy	Ungaria						4	3										7		8
Careca	Brazilia													5	2			7	1	9
Schiaffino	Uruguay				5	2												7		9
Szarmach	Polonia										5	1	1					7		13
Rep	Olanda										4	3						7		15
Schaefer	Germania					4	3											7		16

Clasamentul Campionatului Mondial de fotbal - all time

Echipa	Puncte	Meciuri	Victorii	Egaluri	Înfrîngeri	Golaveraj
1. Brazilia	120	80	53	14	13	173-78
2. Germania (RFG)	107	78	45	17	16	162-103
3. Italia	92	66	38	16	12	105-62
4. Argentina	68	57	29	10	18	100-69
5. Anglia	53	45	20	13	12	62-42
6. Franța	48	41	21	6	14	86-58
7. Spania	42	40	16	10	14	61-48
8. Iugoslavia	40	37	16	8	13	60-46
9. Uruguay	38	37	15	8	14	61-52
10. Rusia (URSS)	38	34	16	6	12	60-40
11. Suedia	37	38	14	9	15	66-60
12. Olanda	37	31	14	9	9	56-36
13. Ungaria	33	32	15	3	14	87-57
14. Polonia	31	25	13	5	7	39-29
15. Austria	28	29	12	4	13	43-47
16. Cehoslovacia	27	30	11	5	14	44-45
17. Mexic	26	37	8	10	19	39-75
18. Belgia	25	32	9	7	16	40-56
19. România	21	21	8	5	8	30 32
20. Chile	20	25	7	6	12	31-40
21. Scoția	15	23	4	7	12	25-41
22. Elveția	15	22	6	3	13	33-51
23. Bulgaria	14	26	3	8	15	22-53
24. Paraguay	14	15	4	6	5	19-27
25. Camerun	12	14	3	6	5	13-26
26. Portugalia	12	9	6	0	3	19-12
27. Peru	11	15	4	3	8	19-31
28. Irlanda N.	11	13	3	5	5	13-23
29. Danemarca	11	9	5	1	3	19-13
30. Croația	10	6	5	0	2	11-5
31. SUA	9	17	4	1	12	18-38
32. Maroc	8	13	2	4	7	12-18
33. Columbia	8	13	3	2	8	14-23
34. Nigeria	8	8	4	0	4	13-13
35. Irlanda	7	9	1	5	3	4-7
36. Norvegia	7	8	2	3	3	7-8
37. RDG	6	6	2	2	2	5-5
38. Arabia Saudită	5	7	2	1	4	7-13
39. Algeria	5	6	2	1	3	6-10
40. Țara Galilor	5	5	1	3	1	4-4
41. Coreea de Sud	4	14	0	4	10	11-43
42. Tunisia	4	6	1	2	3	4-6
43. Costa Rica	4	4	2	0	2	4-6
44. Iran	3	6	1	1	4	4-12
45. Coreea de Nord	3	4	1	1	2	5-9
46. Cuba	3	3	1	1	1	5-12
47. Egipt	2	4	0	2	2	3-6
48. Honduras	2	3	0	2	1	2-3
49. Turcia	2	3	1	0	2	10-11
50. Israel	2	3	0	2	1	1-3
51. Africa de Sud	2	3	0	2	1	3-6
52. Jamaica	2	3	1	0	2	3-9
53. Bolivia	1	6	0	1	5	1-20
54. Kuweit	1	3	0	1	2	2-6
55. Australia	1	3	0	1	2	0-5
56. El Salvador	0	6	0	0	6	1-22
57. Irak	0	3	0	0	3	1-4
58. Japonia	0	3	0	0	3	1-4
59. Canada	0	3	0	0	3	0-5
60. Emiratele Arabe Unite	0	3	0	0	3	2-11
61. Grecia	0	3	0	0	3	0-10
62. Noua Zeelandă	0	3	0	0	3	2-12
63. Haiti	0	3	0	0	3	2-14
64. Zair (R.D. Congo)	0	3	0	0	3	0-14
65. Indiile Olandeze	0	1	0	0	1	0-6

Pagini realizate de Nicolae GRECU

La Suceava, Foresta nu mai are prieteni

■ *fotbaliștii se pregătesc și au încredere că oficialitățile locale nu le vor întoarce spatele*

Ovidiu Ciobanu a rămas să salveze corabia Forestei

Pentru Foresta, echipa de fotbal a întregului județ Suceava, așa cum le place liderilor clubului să afirme, perspectivele nu sînt dintre cele mai bune. Una peste alta, galben-verzii au rămas la finele campionatului trecut în șa, dar gloanțele le-au trecut la puțini milimetri de urechi. Prin muncă, fotbaliștii suceveni au reușit să mențină corabia "Foresta" pe linia de plutire, chiar dacă, la un moment dat, mulți dintre cunoscători o și vedeau scufundată. Un merit major revine, firește, fotbaliștilor. Începînd cu Ovidiu Ciobanu, liderul de necontestat, continuînd cu Minescu, Szekely, Guriță, Ilyeș, Bontea, Ghinea, Beldiman și toți ceilalți, fotbaliștii Forestei merită felicitări. A venit, extrem de repede, startul unei noi ediții de campionat. De astă dată, mult mai dificil pentru formația suceveană. Din păcate, veștile care răzbat către iubitorii fotbalului din interiorul clubului nu sînt pe cale de a aduce speranțe. Eterna poveste a fotbalului din această zonă a țării, banii, fac situația clubului foarte delicată. Mulți dintre jucători acuză neonorarea contractelor de joc și a primelor aferente partidelor pe care fotbaliștii suceveni le-au cîștigat pe teren. Și lipsa finanțelor aduce cu sine o sumedenie de alte neajunsuri. Pentru ediția trecută de campionat, fotbaliștii de la Foresta au fost aproape de inimile primarului, ale consilierilor locali, care, după multă căutare, au găsit o soluție salvatoare: bazarul municipiului Suceava.

Neonorarea părții contractuale datorită unui volum sporit de cheltuieli va duce, după cum se aude de prin spatele ușilor capitonate, la rezilierea contractului de colaborare dintre Primăria Suceava și fotbal. Și dacă bazar nu este, atunci la Suceava nici fotbal nu va mai fi. Vor fi, însă, terminate vilele și magazinele unor "iubitori" de urbe, dornici să vadă doar meciuri de fotbal din campionatele străine. Pe "Areni" nu sînt condiții optime, mai ales la protocol. Și este foarte dificil ca ditamai patronul sau oficialul cu celular să stea pe un scaun de plastic, la un loc cu prostimea, Așa că, după cum se aude, "amorezații" de fotbal vor opta doar pentru fotbalul de la TV. Sau vor decide să închirieze un charter și să tragă o fugă pînă la Milano să urmărească pe viu un derby italian. Restul muritorilor, vor recolta cartofi de pe ogorul "Areni". Dar, poate acesta nu a fost decît un zvon scăpat de sub control, ca un virus ce a declanșat "Ebola". Poate boala nu va ajunge să infesteze și Suceava. Poate Foresta va fi și la anul viitor printre cele 18 echipe din primul eșalon.

Banii obținuți din vînzarea fotbaliștilor nu acoperă prea mult "spărtura"

Într-un final, s-a vîndut tocmai căpitanul echipei, Mihăiță Szekely. Steaua a acordat Forestei prima tranșă a contractului, 50.000 de dolari și conducătorii clubului au și început să acopere cîteva din "spărturile" navei. Dat fiind faptul că fotbaliștii au de primit mulți bani, pe merit, sacul se golește pe zi ce trece. Dar clubul mai are datorii și la alți agenți economici, care au apelat deja și la calea justiției. Oricum, fotbaliștii au mai primit ceva bani și au mai lăsat la o parte supărările. Dar viitorul se anunță sumbru. Lotul de jucători nu a suferit prea multe modificări. Au plecat Szekely la Steaua și Guriță la Galați. Despre ultimul, încă se mai stă la masa tratativelor. Cumpărătorul vrea marfă bună cu bani puțini. Vînzătorul are marfă de calitate și vrea bani pe măsură. Zilele astea se va ajunge cu siguranță la o soluție de mijloc. La capitolul plecări sînt doar cele două nume, dar gînduri de plecare se pare că mai sînt și printre purtătorii altor tricouri de culoare galbenă. Sperăm însă că, pe ultima sută de metri, orașul Suceava se va trezi din letargie și Foresta va rămîne Foresta.

Szekely a plecat în curtea Stelei

Pregătirea a fost bună, dar în partidele de verificare sucevenii au cedat aproape pe linie

După două săptămîni petrecute pe Litoral, componenții lotului Forestei au fost direcționați spre Cîmpulung Moldovenesc. Aici, la fel ca și în anii trecuți, Foresta a încărcat bateriile. Iar directorul tehnic Mircea Crainiciuc ne-a mărturisit că "a fost o perioadă bună de pregătire, la care băieții au răspuns excelent". Au urmat și cîteva partide de verificare, în care rezultatele au fost nemulțumitoare: 1-0 și 1-3 cu Rapidul lui George Copos, 1-2 și 0-0 cu Laminorul Roman, 2-3 cu Rocar, 2-4 cu Astra Ploiești, 2-1 cu Sportul Studențesc, 2-5 cu Politehnica Iași și 0-4 cu FC Onești.

Cum o partidă amicală, cu caracter de verificare, nu se compară cu una oficială, este de așteptat ca fotbaliștii suceveni să se regăsească și să se concentreze la maximum pentru un start favorabil în noua ediție de campionat. Mai ales că programul se anunță a fi infernal.

Ovidiu Ciobanu are puterea de a cataliza eforturile echipei al cărei lider este, spre obținerea unor rezultate pe măsură. Suceava le așteaptă, chiar dacă nu le prea merită.
(Laurențiu GURALIUC)

Trupa lui Halagian a intrat în linie dreaptă

■ *doar o singură noutate în lotul băcăuan, portarul Anton de la Jiul Petroșani*

Gheorghe Chivorchian privește cu mîndrie Cupa Ligii

FCM Bacău a fost una din cele mai grăbite echipe din primul eșalon, exceptînd pe FC Național care a demarat pregătiriile mai repede datorită participării în Cupa Intertoto. Și asta cu toate că Bacăul a terminat sezonul trecut ultima, echipa lui Halagian disputînd finala Cupei Ligii (pe care a și cîștigat-o), o competiție aflată la prima ediție. Pentru noul campionat, FCM și-a propus să nu mai aștepte cu emoții finalul de campionat. După un control medical efectuat la București, băcăuanii s-au deplasat la Bușteni pentru un cantonament centralizat în perioada 22 iunie - 4 iulie. După numai trei zile, FCM a efectuat un turneu în Ungaria, la Niregyhaza, unde echipa lui Halagian urma să joace cu echipe din prima și a doua ligă ungară. Însă, socoteala de acasă nu se potrivește cu cea din tîrg și FCM a întîlnit formații modeste din eșaloanele inferioare. În drumul spre casă, FCM a jucat cu nou promovata Olimpia Satu Mare, ieri disputînd un nou meci de verificare, la Iași, cu Politehnica, divizionara B antrenată de Ion Moldovan propunîndu-și pentru noua ediție de campionat promovarea în primul eșalon.

Cît privește lotul de jucători acesta este același cu care Florin Halagian a încheiat campionatul trecut. Singura noutate o reprezintă portarul Anton, transferat de la Jiul Petroșani. În rest, cu băcăuanii s-au pregătit și cîțiva jucători din pepiniera proprie, capitol la care președintele Gheorghe Chivorchian nu este foarte mulțumit. ***"Este inadmisibil ca din două generații care au terminat junioratul să nu avem cereri de jucători. Nu mă așteptam să vină echipe din prima divizie după juniorii noștri, dar măcar din eșaloanele inferioare. Se impune o nouă organizare a clubului în ceea ce privește juniorii pentru a nu mai avea surprize de acest gen în anii următori. Și cînd mă gîndesc că înainte Bacăul dădea mulți fotbaliști primei divizii..."***, a declarat președintele Gheorghe Chivorchian. Pînă la debutul noului campionat, FCM Bacău va susține alte meciuri de verificare, posibili adversari fiind Ceahlăul Piatra Neamț și Foresta Fălticeni.
(P. GAVRILESCU)

FC Onești a pornit la drum, aproximativ, cu același lot

■ *pînă acum, echipa din orașul de pe Trotuș n-a întîlnit nici un adversar din primul eșalon*

Jucătorii lui FC Onești nu au avut prea mult timp la dispoziție să se bucure de promovarea în Divizia A. La scurt timp după barajul de la Făgăraș, antrenorul Toader Șteț și-a convocat lotul pentru demararea pregătirilor în vederea începerii noului sezon competițional. După o perioadă scurtă de pregătire la Onești, jucătorii s-au mutat în Poiana Brașov pentru un cantonament centralizat. Accentul s-a pus pe pregătirea fizică însă n-au lipsit nici jocurile de verificare cu divizionarele B Metrom Brașov și FC Brașov. La revenirea în orașul de pe Trotuș, programul de pregătire a alternat cu jocurile de verificare. E drept, oneștenii n-au întîlnit pînă acum nici un adversar din primul eșalon, deși fuseseră contactate două meciuri cu Foresta Fălticeni. La primul, disputat la Suceava, "pădurarii" au introdus în teren o a doua garnitură, conducerea sucevenilor motivînd absența titularilor prin oboseala acumulată. La cel de-al doilea, care trebuia să se dispute la Onești, Foresta nici nu a mai venit, deși cu o zi înainte garantaseră cu prezența. În aceste condiții, FC Onești s-a mulțumit cu Petrolul Moinești, o formație care a pus destule probleme divizionarilor A. Cît privește lotul de jucători, nu sînt schimbări notabile față de ceea ce a avut FC Onești la sfîrșitul campionatului trecut. Pîrvu și D. Oprea, jucători cărora le expira contractul în această vară, au făcut pregătirile cu FC Onești. Au mai venit Blid (Rapid București), Constantinescu (Farul Constanța) și Ștefănescu (Metalul Plopeni) însă nu este exclus ca pînă la debutul oficial lotul oneștean să fie întărit și cu alți jucători. ***"Pînă acum sînt mulțumit de cum au răspuns jucătorii la efort. Ne așteaptă un an greu, în care vom întîlni adversari de calibru și sper să-i conving pe fotbaliști că Divizia A are alte pretenții. Aș fi vrut să întîlnim în meciuri de verificare și adversari de Divizia A însă ne-am păcălit cu Foresta Fălticeni care nu a onorat jocurile contactate cu mult timp înainte. Sînt mulțumit și de faptul că Petrolul Moinești ne-a pus destule probleme și le mulțumesc că au răspuns afirmativ la solicitările noastre"***, declara antrenorul Toader Șteț înaintea ultimului amical susținut, sîmbătă, împotriva celor de la Petrolul Moinești. **(C. BARZAGHIDEANU)**

Vin vremuri grele pentru Laminorul

■ *Ceahlăul Piatra Neamț – Laminorul Roman 9-1 (5-0), în meci amical*

Ceahlăul: Covrig - Baldovin, Matei, Perjă - Atomulesei, M. Ionescu, Pantazi, C. Ilie, Marc, Botez - Baston. Au mai evoluat: Lefter, Munteanu, Alistar, Vlădescu, Enache, Solomon, Purică, Voica, Domșa, Moga și Nemțeanu.

Laminorul: Coșerariu - Dinu, Ciopraga, Marțin, Cozma, Axinia I - Condurache, Zaharia, Stancu, - Zamfirescu, Susanu. Au mai evoluat: Simionaș, Codreanu, Huluba, Drăguț, Tofan și Mitruc.

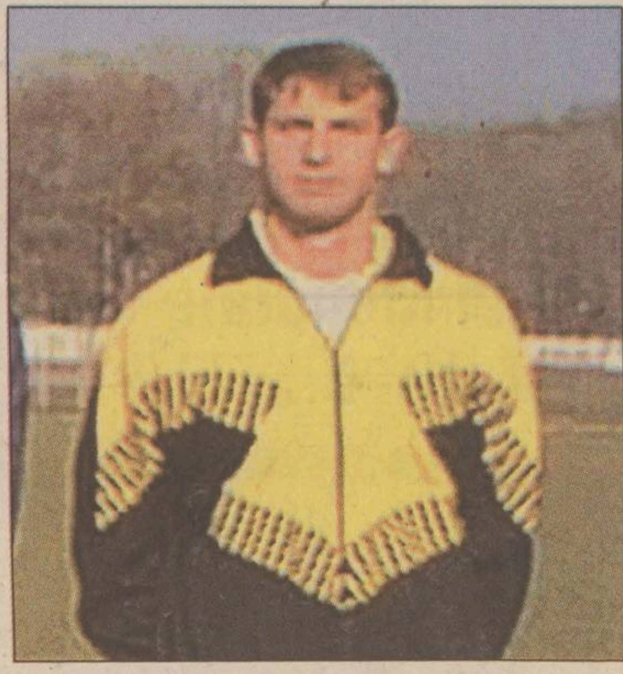

1-0, min. 5: la o greșeală a lui Cozma, pietreanul ***Daniel Baston*** interceptează balonul și îl lobează peste portar, de la 12 metri.

2-0, min. 19: este rîndul lui Axinia I să greșească, preluînd încet spre propriul portar; ***Baston*** interceptează și înscrie.

3-0, min. 34: la o combinație de efect între Baston și ***C. Ilie*** **(foto)**, ultimul rămîne singur cu portarul și mărește diferența.

4-0, min. 37: Matei îl lansează bine pe ***Baston***, acesta se desprinde de adversarul direct și înscrie în colțul lung.

5-0, min. 45: ***Atomulesei*** șutează de la 25 de metri, mingea este deviată de un fundaș advers, ia boltă, și se duce în vinclu.

6-0, min. 48: în debutul reprizei secunde, ***C. Ilie*** își trece din nou numele pe lista marcatorilor.

7-0, min. 53: Botez pătrunde pe partea dreaptă, pasează cu latul la ***M. Ionescu***, care îndeplinește o simplă formalitate.

7-1, min. 57: Lefter îl faultează în careu pe Huluba, dar se accidentează la arcadă, și este înlocuit; penalty-ul este transformat de ***Dinu***.

8-1, min. 60: Voica centrează de pe stînga, Simionaș prinde inițial balonul, dar apoi îl scapă în față și ***Nemțeanu*** înscrie de la 10 metri.

9-1, min. 65: arbitrul acordă destul de ușor un penalty la o pătrundere a lui Nemțeanu și ***Enache*** transformă lovitura de pedeapsă.

Cu două săptămîni înaintea startului în noua ediție a Diviziei A, Ceahlăul a susținut o partidă de verificare la Piatra Neamț cu nou promovata în Divizia B, Laminorul Roman. Testul a fost totuși neconcludent, deoarece oaspeții nu s-au putut ridica la nivelul adversarului, încasînd nu mai puțin de nouă goluri, pe fondul unor grave erori de apărare (sistem defensiv subțiat prin revenirea la Iași a titularului Liviu Petrache). Nu este mai puțin adevărat că într-o dispută oficială poate altfel ar fi stat lucrurile.

Oricum, s-a observat o mare diferență de valoare între Laminorul Roman și Politehnica Iași, de exemplu (ambele colege de eșalon jucînd amicale în această perioadă cu Ceahlăul), semn că romașcanii vor avea probleme în noul campionat al Diviziei B.

Ceahlăul a început partida cu Baldovin, Matei și Perjă pe linia de fund, Atomulesei fiind avansat spre mijlocul terenului. În față s-a jucat cu un singur vîrf, Baston dovedind o excelentă poftă de gol, probabil și din cauză că era urmărit din tribună de impresari turci. Dacă ar fi jucat și după pauză, probabil că ar mai fi înscris.

Ceahlăul a început partida cu majoritatea titularilor de anul trecut, semn că le va fi greu noilor veniți (Moga, Voica și Vlădescu) să se titularizeze.

În repriza secundă, am remarcat pofta de joc a fotbaliștilor Domșa și Purică. Meciul a fost fără istoric, gazdele atacînd în permanență, în timp ce oaspeții s-au limitat la a se apăra, declanșînd rareori contraatacuri în doi sau trei jucători.
(Mihai CĂLUGĂRU)

Sloga Jugomagnat sosește marți la Galați

■ *Florin Ionescu nu va mai juca la Oțelul*

Florin Ionescu nu va juca în campionatul următor cu sigla "Sidex" pe tricou

Zilele se succed într-un ritm amețitor, iar meciul de miercuri dintre Oțelul Galați și Sloga Jugomagnat se apropie, spre marea bucurie a suporterilor gălățeni, nerăbdători să asiste la o nouă victorie a favoriților într-un meci oficial. Adversara Oțelului în primul tur preliminar al Cupei UEFA, formația macedoneană Sloga Skope, a anunțat clubul gălățean că va veni cu un charter pînă la Tulcea, în cursul zilei de marți, de acolo urmînd să efectueze restul deplasării cu autocarul. Marți după amiază, de la ora jocului, 17,00, macedonenii vor efectua antrenamentul oficial, pe stadionul Oțelul. Biletele de intrare la acest meci s-au pus în vînzare, doritorii putîndu-le achiziționa la prețul de 20.000 lei, de la stadion, sediul clubului, agenția SOCCER din str. Siderurgiștilor și de la vînzătorii volanți. Marți dimineață va sosi și brigada de arbitri din Israel, în timp ce observatorul UEFA, francezul Alain Delamer, va sosi în după-amiaza aceleeași zile. Gălățenii au avut promisiunea că vor primi în timp util o casetă video, cu înregistrarea unui joc al adversarilor, însă pînă ieri, această promisiune încă nu fusese onorată. În ceea ce privește formația Sloga, se pare că nici aceasta nu deține prea multe informații despre Oțelul, știrea conform căreia trei macedoneni ar fi fost în tribune, la amicalul Oțelul - Steaua, dovedindu-se pînă la urmă a fi alarmă falsă. Conducerea clubului Oțelul Galați își stabilise programul pentru meciul retur, din Macedonia, însă toate rezervările au fost date peste cap de un apel telefonic primit de la echipa din Skopje, macedonenii anunțînd că jocul de pe terenul lor nu va mai avea loc de la ora 17.00, cum anunțaseră inițial, urmînd să se dispute în nocturnă, de la ora 20.00. De altfel, problemele gălățenilor nu sînt deloc puține. Transferul lui Florin Ionescu de la Dinamo la Oțelul părea să se realizeze fără necazuri, de aceea jucătorul a și fost trecut pe lista înaintată la UEFA. Numai că între cele două cluburi a apărut o neînțelegere, iar Florin Ionescu a fost obligat să renunțe la dorința de a evolua sub tricoul echipei gălățene. Nici transferul fundașului stînga de la Petrolul Ploiești (Aurelian Leahu) nu s-a putut materializa, clubul ploieștean avînd pretenții financiare uriașe. În schimb, se pare că Valentin Ștefan a fost convins să rămînă la Oțelul și pentru viitorul campionat, el primind ca și Arcanu, Ghionea, Buteseacă și Pelin noile contracte pentru a le studia, urmînd să semneze în zilele următoare. Adrian State nu este încă în Belgia, urmînd să plece peste două-trei zile, pentru a susține probe la F.C. Malines, după ce-și va completa actele necesare. Despre Vasile Brătianu, conducerea clubului încă nu știe nimic, neprimind nici măcar un apel telefonic de la jucătorul ce a "dezertat" de miercuri.
(Marian CĂPĂȚÎNĂ)

Monitorul Sport
Editor coordonator
Nicolae GRECU
Echipa redacțională
Leonard CĂNĂNĂU
Adrian DRAGOMIRESCU
Victor GRĂDINARIU
Ovidiu MINEA
Lucian MINUȚ
Daniel SIMION
Ion C. TEODOR
Constantin PLOP (fotoreporter)

S.C. AGROCOM HOLDING S.A.
IMPORTATOR DIRECT - DISTRIBUITOR DE ZONĂ
ANVELOPE PENTRU TOATE ANOTIMPURILE
GOODYEAR GOODYEAR
Prin noi puteți echipa:
• AUTOTURISME
• AUTOCAMIOANE
• TRACTOARE • COMBINE
• MAȘINI AGRICOLE
Preț de importator direct.
Focșani - str. Cuza Vodă nr. 69
Tel. 037.225291 - 223225, fax 037.237614

NU RATATI AFACEREA VERII !
S.C. BERMAS S.A. SUCEAVA
Fondat 1974
S.C. BERMAS S.A. SUCEAVA
☺ Foarte avantajos: bere la keg a 50 litri.
☺ Oferim din stoc instalatii de racire si distributie a berii de nivel mondial, import Germania si Italia.
☺ Aparatura are garantie 2ani. Asiguram service si consultanta in garantie si post garantie.
☺ Livram bioxid de carbon (CO$_2$ lichefiat cu tuburi la schimb, puritate 99,97%.
☺ Pentru fiecare aparat cumparat, firma va ofera o umbrela cadou.
BERE PENTRU TOATE VIRSTELE !
PATRU SORTIMENTE DE BERE PASTEURIZATA LA STICLE DE 1/2 LITRU DE LA BERMAS S.A.
GARANTIE 90 SI 120 ZILE.
Tel. 030/223098. Fax . 030/225648 Mobil 092379429

VECTRA - Utilaje frigorifice
IASI Supermarket ALDO (in spatele Tribunalului)
032/116934; 032/217599
Vinde * vitrine frigorifice verticale și orizontale;
* lăzi frigorifice, congelatoare și refrigeratoare;
* camere frigorifice de orice dimensiuni ;
* agregate frigorifice ;
* mașini de făcut gheață (pentru abatoare);
* rafturi pentru magazine.
Utilează camere frigorifice
Asigură service pentru utilaje frigorifice

GRUPUL DE FIRME AVATTI
Distribuitor RIGIPS
sisteme complete gips carton pentru:
pereți despărțitori
tavane false
accesorii, scule
materiale pentru finisaje
AMENAJĂRI INTERIOARE
IAȘI - 032/270647
BACĂU - 034/142936
BUCUREȘTI - 01/2407184

ambro s.a. SUCEAVA produce si livreaza:
• hirtie AMBALAJ role si plana
• hirtie REZISTENTA pentru produs carton ondulat pentru confectionat pungi si saci
• SACI din hirtie
• CUTII din carton ondulat
• CARTON ONDULAT
COMENZI si INFORMATII se primesc la Serviciul vinzari
tel. 030 -250210, -250217, -250017, fax 030 -250952, -257037, -250351
INFORMATII pentru achizitionarea maculaturii
la tel. 030 -250034, -250130, -250130

TRADING & CONSULTING
EEP Ltd
EAST EUROPEAN PARTNER
Magazin MOCHETA
Șos. Nicolina 66, bl. 985 ☎ 22.19.14
Noi punem confortul la picioarele dvs!
MOCHETĂ COVOARE LINOLEUM
(import SUA, Belgia)
accesorii pentru montaj
gamă variată

CITIȚI ÎN PAGINA 3A

Moldovenii au dezlegare de la Sfîntul Ilie să nu muncească pînă marțea viitoare

CITIȚI ÎN PAGINA 8A

Un nou război amenință Balcanii

Ziarul care stă de vorbă cu oamenii

MARȚI
21 iulie 1998
Nr. 169 (2146)
16 PAGINI
1500 LEI

Monitorul

MONITORUL
271.271
www.monitorul.ro

azi

Meteo: Temperatura aerului va avea valori minime cuprinse între 14° și 18° C, iar maxime - între 28° și 31° C.

Un tomberon cît Iașul: Inspectoratul de Sănătate Publică somează Primăria să ridice gunoiul din oraș în fiecare zi; specialiștii spun că în caz contrar, orașul se poate transforma, în aceste zile de caniculă, într-un imens focar de infecție. **2A**

Retragere: Liderul țărănist Gabriel Țepelea și-a anunțat retragerea de pe scena politică. **8A**

"Taxa Dăianu": Anunțul ministrului de Finanțe, potrivit căruia în curînd va fi introdus impozitul pe proprietate, a stîrnit numeroase reacții. Iosefina Moroșanu, secretar de stat în minister, afirmă că, de fapt, introducerea acestui nou impozit a fost o simplă idee. **5A**

Muzeul goblenurilor: O femeie din Iași coase în fiecare zi cel puțin patru ore. În ultimii ani, ea a adunat în casă circa 80 de goblenuri, de care însă nu se îndură să se despartă. **5A**

Munca la negru: Parlamentul a adoptat proiectul de lege care prevede amenzi drastice sau închisoare pentru patronii care angajează "la negru". **5A**

Concluzii: Prestigiosul cotidian american "Wall Street Journal" - consideră că e puțin probabil ca vizita lui Constantinescu în SUA să se soldeze cu acceptarea României în NATO. **8A**

Metastază: Un bărbat care avea cancer în ultimă fază s-a sinucis, aruncîndu-se pe geam, la Spitalul de Neurochirurgie. **3A**

mîine

Medical: Medicii ne pot vindeca de multe boli, dar pentru bătrînețe leacuri nu există. Și totuși, urmînd anumite precepte, putem ajunge la vîrsta a treia - fizic și psihic - mai tîrziu sau mai viguroși decît se crede. Care sînt bolile vîrstei a treia, cum ne putem feri de ele, ce înseamnă geriatria, puteți afla mîine, din pagina specială "Monitorul Medical". **4A**

Concursul din
Monitorul TV
Premiul ediției nr. 77,
un **ceas cu radio PHILIPS**
a fost cîștigat de
Rodica GHIORGHIU
Iași, str. Victor Babeș nr. 10

Cinci crime perfecte

Cinci crime odioase, săvîrșite în județul Iași în ultimii zece ani, continuă să fie numite de polițiști "AN-uri", ceea ce înseamnă "crime cu autor necunoscut". Cele cinci victime - care au fost găsite înjunghiate cu lovituri adînci de cuțit, sugrumate, legate de mîini și picioare sau găsite cu căluș în gură - au murit luînd cu ei imaginea celor care le-au curmat viața. Ani de-a rîndul, polițiștii au strîns la dosar sute de declarații, au audiat sute de persoane care avuseseră relații cu victimele și au luat amprentele la zeci de oameni, încercînd să găsească un fir care să-i ducă spre criminali.

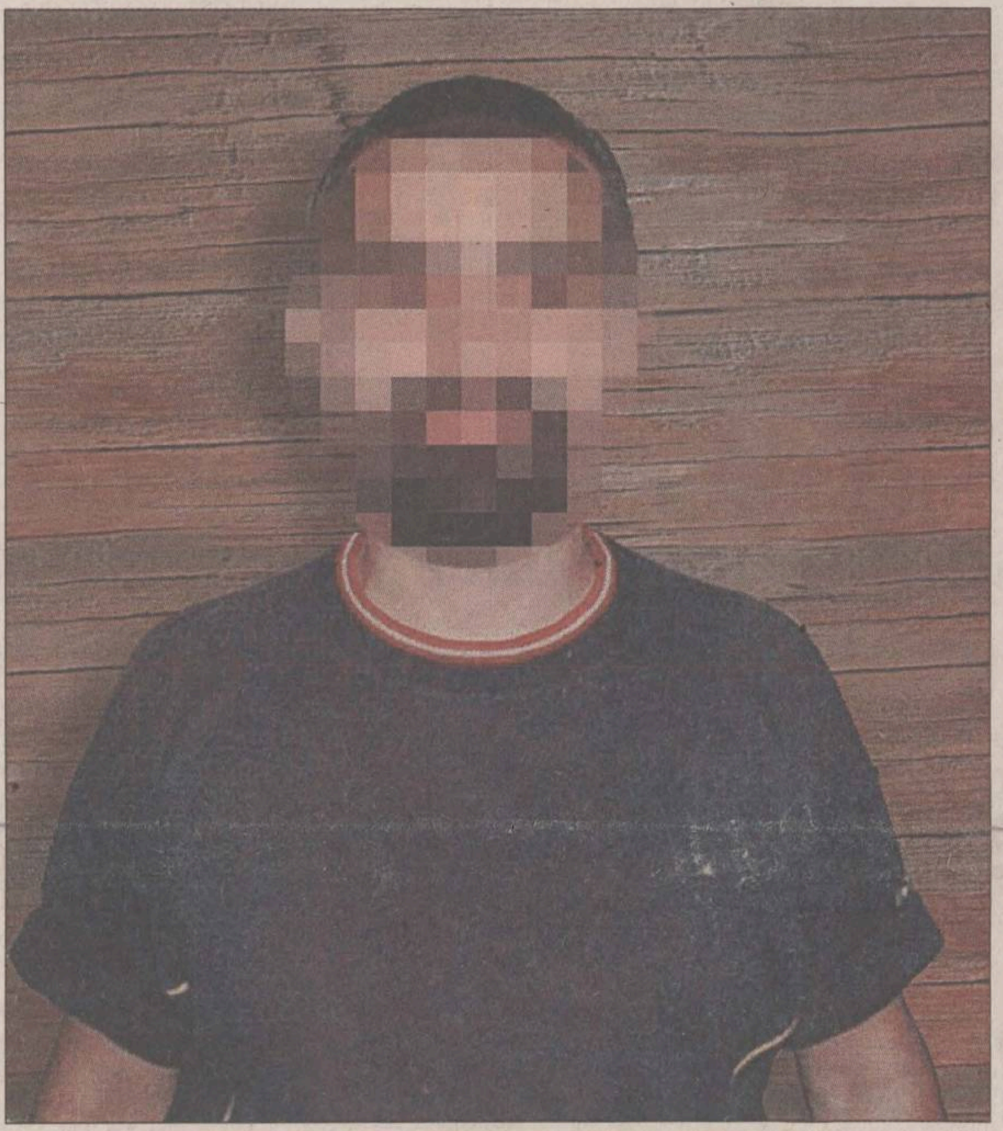

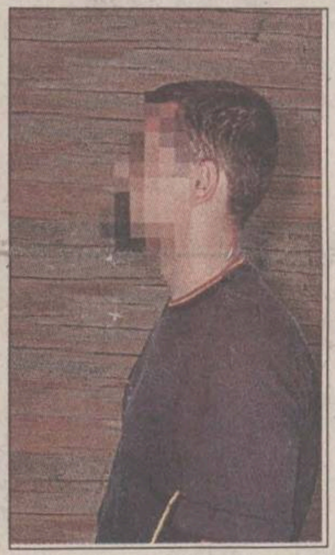

Dosarele asasinatelor se află, încă, pe masa de lucru a anchetatorilor care, după ani întregi de cercetări, nu au reușit să descopere cine sînt ucigașii. Deși anchetatorii susțin, răspicat, că nimeni nu este capabil să comită o crimă perfectă, să șteargă de la locul faptei absolut toate indiciile, iată că nu mai puțin de cinci cazuri le infirmă teoriile. Cel mai vechi asasinat al cărui autor nu a fost prins încă a avut drept victimă o fetiță de nouă ani din Pașcani, *Alina Lucaci.* Fetița a dispărut de acasă la 27 aprilie 1989 în condiții suspecte, și a fost găsită tăiată în bucăți. Cîteva luni mai tîrziu, ieșeanul *Ovidiu Lupaș* a fost înjunghiat cu 27 de lovituri de cuțit în apartamentul său. La scurt timp, pensionarul *Adrian Mardare* a fost găsit mort în locuința sa, legat de mîini și de picioare și cu căluș în gură. A patra victimă a cărui asasin nu a fost încă prins este *Maria Vîrtosu,* care a rămas peste noapte în casa fratelui ei, la Ruginoasa. Într-o diminează, a fost descoperită sugrumată. *Neculai Burlacu* a fost omorît de un hoț pe care l-a surprins furîndu-i din ogradă, însă nimeni nu a reușit pînă acum să descopere identitatea criminalului. Fără să lase amprente la fața locului și fără a fi văzuți de martori, ugigașii au comis odioasele fapte după planuri bine puse la punct, care nu i-a împiedicat pe anchetatori să-i descopere. Dacă, după 15 ani de la comiterea crimelor, asasinii sînt prinși sau se autodemască, strigînd în gura mare că ei sînt ucigașii, legea nu-i mai poate pedepsi. **(Mădălia LUCA)**

Continuare în pagina 4A

Vom plăti din buzunarul nostru și lumina de pe străzi

■ *Consiliul Local a propus ca fiecare cetățean să plătească între 1500 și 3000 de lei pe lună* ■ *taxele vor fi mult mai mari pentru agenții economici* ■ *este de așteptat ca municipalitatea să fie asaltată atît de protestele micilor întreprinzători ieșeni cît și de ale marilor consumatori industriali* ■

În ședința Consiliului Local de joi, 23 iulie, consilierii municipali vor hotărî care va fi valoarea taxei pentru iluminatul public. Introducerea acestei taxe vine ca o măsură extremă, pe care Primăria va încerca să o impună începînd din această toamnă. Astfel, toți ieșenii vor trebui să contribuie la îmbunătățirea calității iluminatului public cu ***o sumă cuprinsă între 1.500 și 3.000 de lei.*** Agenții economici mici vor plăti ***10.000 de lei lunar,*** cei mijlocii ***20.000 de lei,*** iar taxa pentru marii consumatori, situați în special în Zona Industrială, va fi de cel puțin ***100.000 de lei.***

Consilierul juridic al Primăriei, ***Lenuța Milatinovici,*** crede că aceste taxe ar reprezenta un sprijin consistent la bugetul local, din care s-ar putea ilumina corespunzător orașul. ***"Trebuie să vedem care va fi modalitatea prin care vom intra în posesia taxei. Cred că în factura pentru curentul electric pe care o plătește cetățeanul va fi alăturată și taxa de iluminat",*** a mai precizat Lenuța Milatinovici. Viceprimarul Vasile Dumitriu ne-a declarat: ***"Cred că tot ce este în interesul comunității este legal. Sper că cetățenii vor înțelege necesitatea impunerii acestei taxe. Nu cred că este prea mult, de exemplu, achitarea a 5% din consumul casnic curent pentru cetățeni. Prin introducerea taxei pentru electricitate vom putea acoperi 70-80% din necesar, restul de pînă la 100% urmînd a fi acoperit de către Primărie. Practic avem nevoie de aproximativ 450 milioane de lei pe lună. Oricum, se știe că introducerea oricărei taxe, mari sau mici, este privită cu antipatie".***

Pînă la sfîrșitul anului, Primăria mai are nevoie de 2,5 miliarde de lei pentru întreținerea iluminatului stradal, bani pe care speră că îi va acoperi în mare parte din această taxă. Consilierii municipali vor decide joi dacă ieșenii vor mai fi procopsiți cu un nou bir. **(Liviu MĂGURIANU)**

Ceferiștii amenință cu greva generală

■ *vineri, între orele 11.00 și 13.00, trenurile nu vor circula* ■ *plecarea trenurilor va fi decalată cu două ore* ■

Sindicatele din SNCFR au anunțat, ieri, că vor declanșa, vineri, o grevă de avertisment de două ore, din cauza neacordării indexărilor pentru primul semestru al anului. Gabriel Cărciun, președintele Convenției "Solidaritatea" a Sindicatelor din SNCFR, a declarat că protestul va avea loc ***între orele 11.00 și 13.00,*** cu întreruperea lucrului. În aceste condiții, ***plecarea trenurilor va fi decalată cu două ore.*** Dacă pînă luni, 27 iulie, salariații din cadrul SNCFR nu vor primi indexarea de 17%, ei vor intra în grevă generală, începînd cu ora 7,00 a aceleiași zile. Crăciun a precizat că, potrivit legii a conflictelor colective de muncă, va fi asigurată o treime din activitate. El a adăugat că sectoarele care își vor continua activitatea vor fi stabilite de către sindicate, de comun acord cu administrația, înainte de declanșarea grevei generale. Ultima indexare salarială a fost acordată feroviarilor în octombrie 1997. În prezent, salariul mediu la SNCFR este de 1.300.000 lei net.

Bulibașa din Basarabia, înmormîntat cu celular, fax și votcă finlandeză

Cei apropiați i-a pregătit celui care a fost regele tuturor țiganilor din Republica Moldova un cavou decorat ca la carte, cu fax, calculator, telefon celular. De asemenea, țiganii basarabeni au lăsat în cavou și ceva vodcă finfalneză, pe motiv că-i plăcuse răposatului. Regele țiganilor a fost înmormîntat în week-end, după două săptămîni de la deces, timp în care s-au utilizat, pentru conservare, 14 tone de gheață. **Alte amănunte puteți citi în pagina 8A**

10% dintre românce spun că sînt hărțuite sexual

■ *numărul lor este de peste două ori mai mare decît cel înregistrat în SUA*

România, Franța, Argentina, Canada și Marea Britanie sînt țările în care se înregistrează cele mai multe cazuri de violență la locul de muncă, se precizează într-un raport publicat ieri de Biroul Internațional de Muncă (BIT), cu sediul la Geneva. Femeile sînt, în special, cel mai expuse violențelor la locul de muncă, adaugă studiul. Potrivit datelor în România 8,7% dintre bărbați și 4,1% dintre femei se declară victime ale violenței la locul de muncă, iar 10,8% dintre femei afirmă că au fost hărțuite sexual. În Statele Unite procentele sînt de 1% în rîndul bărbaților și 4,2% în rîndul femeilor. **(Amănunte în pagina 8A)**

Canicula face prima victimă

■ *din cauza căldurii, o femeie a suferit un accident cerebral vascular* ■ *medicii neurologi spun că, în asemenea cazuri, există pericolul de paralizie a unei jumătăți de corp* ■

Una dintre victimele căldurii a trebuit să fie transportată ieri cu elicopterul la spital, după ce a suferit un accident vascular cerebral. ***Maria Gușă,*** în vîrstă de 59 de ani, din Dagîta, a suferit accidentul vascular cerebral după ce a umblat prin soare, în toiul amiezii. Deși meteorologii au anunțat o temperatură a aerului de 32 de grade Celsius, femeia a ignorat starea vremii. Aceasta, în condițiile în care știa că este hipertensivă și că o temperatură ridicată îi poate crea grave probleme de sănătate. Așa încît, la ora 12,30, cînd a avut accidentul vascular, femeia a trebuit transportată urgent la Spitalul de Neurochirurgie. Neurologii spun că persoanele cele mai afectate de căldură sînt cele care suferă de hipertensiune arterială, fibrilație atrială (cînd pulsul poate atinge 200 de pulsații pe minut, în loc de 60 - 80, cît este normal), diabet zaharat, arteroscleroză cerebrală (depunerea de colesterol pe peretele arterial, care conduce la ruperea acestuia). Vîrsta la care sînt posibile cele mai multe accidente vasculare cerebrale este ***între 50 - 60 de ani.*** În marea majoritate a acestor cazuri, se instalează ***paralizii ale unei jumătăți a corpului***. Medicii spun că tratamentul este îndelungat, uneori mai mult de 4 luni, iar boala lasă sechele. Practic, persoana afectată poate rămîne invalidă pentru toată viața. **(Cristina PETRACHE)**

Premierul Radu Vasile îi face o reverență lui Miron Cozma

■ *astăzi, liderul minerilor, proaspăt eliberat, se va întîlni cu primul ministru* ■ *în urmă cu patru zile, Radu Vasile negase categoric că o astfel de întîlnire ar putea avea loc* ■

Miron Cozma, liderul Confederației Sindicatelor Miniere din România (CSMR), va conduce delegația confederativă care se va întîlni, astăzi după-amiază, cu premierul ***Radu Vasile,*** au informat surse din CSMR. În cadrul unei conferințe de presă susținute săptămîna trecută la sediul confederației, Cozma a declarat că modul în care a fost făcută restructurarea mineritului este un eșec și îi va prezenta primului ministru propriile soluții pentru ameliorarea situației din Valea Jiului. Tot astăzi, Radu Vasile se va întîlni cu reprezentanții minerilor din Centrala Națională Confederativă a Sindicatelor Miniere din România (CNCSMR), care este condusă de Marin Condescu, considerat unul din principalii adversari ai lui Cozma, cu care își dispută supremația în Valea Jiului.

NU MĂ CĂUTAȚI !
Am cîștigat premiul de fidelitate LA RADIO NORD EST !!!
SUNT...DE LITORAL !!!
TE AȘTEAPTĂ DOUĂ EXCURSII LA MARE !!!
NORD EST Radio

CENTRALA UNIVERSITARA
"M. EMINESCU" IAȘI

ORAȘUL PE O COLOANĂ

Procesul lui Auslingher a fost strămutat la Galați

Curtea Supremă de Justiție a strămutat procesul inspectorului financiar Ioan Auslingher de pe rolul Tribunalului Iași pe rolul Tribunalului Galați. Strămutarea a fost dispusă în urma solicitării inspectorului, acuzat de luare de mită. Vă reamintim că Ioan Auslingher a fost învinuit de reprezentanții Parchetului de pe lîngă Tribunalul Iași că a primit mită 200 de dolari, un telefon mobil și un pistol cu aer comprimat. Acuzatorii au susținut că inspectorul a pretins aceste bunuri pentru a prelungi autorizația de funcționare a Firmei "Bond Casino". În legătură cu realizarea flagrantului, principalul acuzator, Radu Mărgineanu, a declarat că, în timp ce erau supravegheați, inspectorul s-a ridicat de la masă pentru a aprinde o țigară. Această declarație a denunțătorului se potrivește perfect cu declarațiile lui Auslingher, care a susținut că mita i-a fost pusă într-o borsetă în timp ce era plecat. În urma percheziției efectuate la domiciliul inspectorului, imediat după ce a fost prins, au fost acuzați mai mulți polițiști de abuz în serviciu. Inspectorului Auslingher i-au fost ridicate o serie de bunuri fără nici un motiv. Acestea i-au fost înapoiate acuzatului abia după ce presa a făcut publie acest aspect dubios al anchetei. **(A.SCUTELNICU)**

10% din angajații RATC vor fi dați afară

După mai multe runde de negocieri, ieri, în jurul amiezii, sindicatele din RATC și patronatul au semnat un protocolul prin care se arată faptul că ambele părți sînt de acord cu restructurarea regiei. Acest protocol, în care se prevede reducerea personalului cu 10%, stoparea tuturor angajărilor și renunțarea la serviciile de pază și protecție oferite de IGS, anexat planului de restructurare, va fi supus atenției Consiliului Local, în ședința de joi.

Vineri, reprezentanții sindicaliștilor au precizat că sînt de acord cu reducerea personalului regiei cu 10%, dar au cerut cu insistență rezilierea contractului cu firma de pază și protecție IGS în ceea ce privește activitatea de control călători. Ieri, după ultima rundă de negocieri, sindicaliștii au obținut rezilierea contractului cu IGS doar în ceea ce privește activitatea de pază. Conform declarațiilor liderului sindical Vasile Sandu, activitatea de control a călătorilor urmează a se efectua de către echipe mixte. Sandu a mai precizat că eficiența angajaților IGS în controlul călătorilor va fi analizată în viitor.

Managerul RATC, Petru Gîrlea, a afirmat: "În urma cererii angajaților, vom renunța la serviciile de pază prestate de către angajații IGS, paza unității urmînd a se efectua de salariații noștri, fără a se depăși însă fondul de salarii existent". Gîrlea a mai ținut să arate că rezilierea contractului cu firma IGS nu se datorează nerespectării clauzelor contractuale de către angajații acestei unități, ci pentru a mulțumi salariații regiei. **(Adrian A. GIURGEA)**

150 de administratori de firme s-au înghesuit, ieri, la Direcția Muncii

În ciuda situației dezastruoase a sediului Direcției Generale a Muncii și Protecției Sociale, ieri, aproximativ 150 de persoane puneau în pericol integritatea clădirii, dar și propria viață. Toți erau administratori sau contabili de firme veniți să depună declarațiile privind obligațiile de plată către bugetul de stat a CAS-ului. Coada se întindea de la parter pînă la etajul întîi, unde stăteau înghesuiți, într-un spațiu mic, peste 20 de oameni. "Stăm aici de aproape două ore. Coada merge foarte greu, iar aici simțim că ne înăbușim din cauza căldurii", ne-a mărturisit unul dintre administratori. Deși, erau trei funcționare care prelucrau declarațiile de plată. Această situație s-a format deoarece ieri a fost data limită de depunere a declarațiilor de plată. Majoritatea administratorilor preferă să ajungă la Direcția Muncii în ultimele zile, motivînd că nu au timp să încheie bilanțurile mai devreme. "Mă mir că nu s-a dărîmat etajul superior de la atîta greutate. Toți lasă această treabă pe ultimele zile, deși la noi declarațiile de plată se pot depune începînd de pe data de 12 a fiecărei luni", a explicat Ionel Calapod, directorul DGMPS. **(D. PAVEL)**

Medicii cer Primăriei să ridice gunoiul zilnic

■ *Dr. Maria Bîrhală, șef al ISP, amenință că îi va sancționa pe cei care vor pune în pericol sănătatea publică* ■ *deoarece nu mai are fonduri pentru salubritate, Primăria caută să scoată bani din piatră seacă* ■

Timp de o săptămînă, curățenia orașului a fost abandonată de Primărie din cauza banilor insuficienți alocați de Consiliul Județean acestui sector.

Inspectoratul de Sănătate Publică (ISP) a trimis ieri o adresă oficială Primăriei în care se precizează că *"în ultima săptămînă serviciile de salubritate nu și-au respectat programul de curățenie a orașului. Din acest motiv, orașul are un aspect neplăcut, containerele sînt supraîncărcate, neacoperite și invadate de vectori (șobolani, insecte - n.r.)"*.

Dr. Maria Bîrhală, șef al ISP, a atenționat Primăria că *"serviciile de salubritate au obligația de a evacua reziduurile solide"* din locurile de colectare la vărsătoare, cu următoarea frecventă: *"zilnic, în anotimpul cald, din zonele centrale, de la unitățile de alimentație publică, de la creșe și grădinițe și de la unitățile sanitare și la cel mult două zile din celelalte zone"*. Șeful ISP a avertizat Primăria că persoanele care vor pune în pericol sănătatea publică vor fi sancționate.

Viceprimarul *Vasile Dumitriu* este de părere că *"ISP ar trebui să dea indicații mai pămîntene. Primăria poate lua măsuri prin intermediul serviciilor de specialitate. Ce putem face cînd datoriile populației și ale agenților economici către Direcția de Administrare a Domeniului Public (DADP) pentru servicii de salubritate au trecut deja de 3 miliarde lei?"*.

Revenirea pe pămînt a celor de la ISP este văzută de Vasile Dumitriu prin găsirea unor soluții pentru recuperarea datoriilor și obligarea unor unități la încheierea unor contracte cu Primăria.

Pentru salubritatea stradală, Primăria consumă lunar între 300 și 400 milioane lei. În acest moment, municipalitatea dispune de fonduri pentru curățenia orașului doar pînă în luna septembrie.

Pentru a acoperi lipsa fondurilor, primarul *Constantin Simirad* s-a gîndit că ar trebui impusă o taxă pentru salubritate, însă nu știe exact ce sumă ar trebui plătită de cetățeni. *"Nu am făcut încă un calcul economic. Ne-am gîndit să mai acoperim găurile din buget cu venituri extrabugetare"*, a spus acesta.

Stabilirea respectivei taxe va fi discutată în ședința Consiliului Local de joi, 23 iulie.

În plus, Primăria va obliga patronii societăților comerciale să întrețină curățenia din perimetrul spațiilor pe care le dețin.

După ce ISP a amenințat cu amenzi, iar Consiliul Județean a "tăiat" banii alocați gospodăririi comunale, Primăria se află acum într-o situație dificilă: trebuie să găsească soluții salvatoare pentru curățenia orașului. **(Fănica DUMITRAȘCU, Liviu MĂGURIANU)**

PĂSTRAȚI
CURĂȚENIA

Din cauza căldurii din ultimele zile, tomberoanele pline ochi pot deveni adevărate focare de infecție

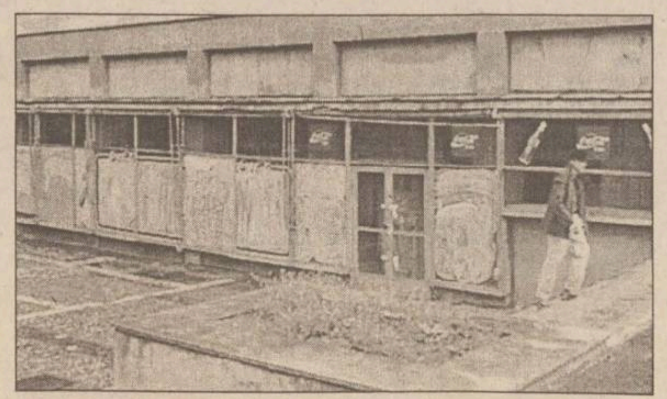

Licitație pentru mult-visata afacere a anului

■ *prin închirierea spațiului din Piața Unirii nr. 2, bugetul local ar putea crește cu peste jumătate de miliard de lei pe an*

La sfîrșitul acestei luni, pe 28 iulie 1998, Primăria va încerca să realizeze afacerea anului, prin închirierea spațiului comercial din Piata Unirii nr. 2, în care a funcționat pînă acum Societatea "Moldo-Astoria". Acesta va fi scos la licitație, prețul minim de pornire fiind, pentru cei 277,5 mp, de 43 milioane lei. Întrucît pe vremuri aici a funcționat un restaurant gen "împinge tava", Primăria speră că acest spațiu va fi adjudecat tot de o firmă de alimentație publică, însă de un cu totul alt calibru, cum ar fi: "McDonald's" sau "Pizza Hut".

Tot pe 28 iulie 1998, Primăria va scoate la licitație alte 16 spații comerciale, situate în str. 14 Decembrie, Șoseaua Bucium, Bd. Cantemir și Bd. Nicolina. Din aceste spații au fost evacuate societățile comerciale care au mari datorii la Primărie.

Totalul datoriilor pe care le au societățile comerciale ce au spații închiriate de la Primărie se ridică în prezent la 5 miliarde lei. Printre acești datornici se numără "Moldo-Astoria", care va trebui să plătească Primăriei 145 milioane lei, "Moldova-Tricotaje"- 115 milioane lei, "Casa Grig"- 109 milioane lei, "Tornado"- 59 milioane lei. **(F.DUMITRAȘCU)**

În fotografie, spațiul din Piața Unirii, pentru care prețul de pornire a licitației este de 43 milioane

Ministerul anchetează cum s-a făcut admiterea la Colegiul Național

Părinții candidaților care au picat la examenul de admitere la Colegiul Național au reușit să convingă Ministerul Educației Naționale să declanșeze o anchetă de proporții. Ei au protestat împotriva faptului că fiii lor, care au candidat la secțiile "pure", au picat cu medii mai mari decît ultima medie de intrare de la secțiile bilingve, fiind dezavantajați, deoarece nu au susținut testul de aptitudini la limbi străine. Reamintim că la Colegiul Național, în planul de școlarizare au fost prinse trei secții bilingve, cu predare în engleză, germană și franceză și trei profile pure (cu predare în limba română). Înainte de concursul de admitere, o parte dintre candidați a susținut un test de aptitudini care viza capacitatea lor de a audia cursuri într-o limbă străină. Unii dintre cei care au luat testul au optat însă pentru secțiile pure, luîndu-le practic locurile celor care nu s-au prezentat la proba de limbă și care au obținut medii mai mari decît ei. Nemulțumiți, părinții (ai căror copii nu au susținut testul de limbă) au afirmat că au fost induși în eroare în perioada înscrierilor de către secretara liceului, care le-a spus că fiii lor vor concura pentru ocuparea tuturor celor 125 de locuri oferite de Colegiul Național. Săptămîna trecută, ei și-au exprimat nemulțumirile la Ministerul Educației Naționale. Președintele comisiei de admitere, *prof. Dumitru Tănase*, directorul Grupului Școlar nr. 7 a fost chemat la MEN miercuri, cu dosarul admiterii de la Colegiul Național. El trebuie să ducă fișele cu opțiunile elevilor, cataloagele cu note, precum și listele cu rezultate care s-au afișat. **(Alina ȚIȚEI)**

În fiecare zi, 50 de ieșeni dau în judecată municipalitatea

Primăria primește zilnic peste 50 de citații din partea ieșenilor care cheamă în judecată această instituție pentru diverse probleme.

Consilierul juridic al Primăriei, *Lenuța Milatinovici*, ne-a declarat că subiectele cele mai dese care fac obiectul acestor conflicte se referă la atribuirea de terenuri și la retrocedarea caselor naționalizate. *"Printre cele mai banale procese intentate Primăriei se referă la tulburarea de posesie. Mai avem cîteva procese de calomnie privind unele persoane angajate la Primărie. Practic, în prezent avem pe rol aproximativ 4000 de procese. După ce va apare Legea 169, care se referă la retrocedarea terenurilor și după ce o parte din cereri nu vor putea fi soluționate, numărul proceselor va crește cu siguranță. Noi le cîștigăm în special pe cele economice dar numai pe hîrtie, pentru că avem mari probleme cu punerea în executare, în cazul acelor societăți comerciale care nu își achită datoriile la chirie față de municipalitate"*, a arătat Lenuța Milatinovici.

Aceasta a adăugat că a existat un singur proces pierdut de Primărie: *"O singură dată am fost obligați să plătim 600.000 de lei unui cetățean care a solicitat restituirea unui teren pe care era amplasată Stația Seismică. În final am pierdut, și pentru că nu se putea restitui acel teren, am plătit daune"*. (Liviu MĂGURIANU)

Lenuța Milatinovici, consilierul juridic al Primăriei

Tinerii căsătoriți din Iași ar putea sădi 3000 de pomi pe an

Din această toamnă, tinerii căsătoriți ieșeni vor fi obligați să planteze cîte un pom într-un parc de pe raza municipiului Iași. Viceprimarul *Vasile Dumitriu* crede că această inițiativă, care îi aparține, va putea da orașului peste 3000 de pomi pe an. *"Sper că astfel vom putea să schimbăm în bine fața orașului. Nu cred că este o rușine să ieși primăvara și să plantezi un copac. Actualul Ciric a fost împădurit prin contribuția elevilor și studenților. Un loc unde ieșenii ar putea planta arbori ar fi pe esplanada din spatele Teatrului pentru Copii «Luceafărul». Printre copacii care se pretează pentru o astfel de acțiune sînt platanii, castanii și teiul. Iașul este un oraș al teilor, iar cînd aceștia înfloresc, emană un parfum deosebit, care dă o anume specificitate orașului. Nu mai vrem să plantăm salcîmi, pentru că nu au o coroană ordonată"*, a subliniat Vasile Dumitriu.

În ședința de joi a Consiliului Local, consilierii vor hotărî dacă acest proiect propus de viceprimarul Vasile Dumitriu va intra în vigoare din această toamnă. **(Liviu MĂGURIANU)**

SCURT PE DOI

Redactor de la TVR Iași, implicat într-un accident: *Grigore Ilisei* (54 ani), redactor la TVR Iași, împreună cu fiul său *Dragoș* (18 ani), elev la Liceul "Mihai Eminescu", și soacra sa, *Aneta Șerbu* (74 de ani) au fost, duminică după-amiaza (19 iulie), victimele unui accident rutier. Cei trei se întorceau la Iași, în mașina ziaristului, un Oltcit alb, cu număr de înmatriculare 1-IS-1859. *"Veneam de la Agapia, unde eu, împreună cu Dragoș, am stat cîteva zile"*, a mărturisit doamna Șerbu. În apropiere de Tîrgu-Neamț, rulînd din sens opus, autoturismul NT-01-PRY, condus de *Adriana Ciobănița* (38 ani), din Piatra Neamț, a intrat pe contrasens și s-a izbit în mașina condusă regulamentar de Gr. Ilisei. Cea mai grav accidentată a fost soacra ziaristului, care a suferit fracturi costale și un puternic traumatism la piciorul stîng. Ceilalți doi ocupanți ai Oltcit-ului s-au ales cu răni ușoare. **(D.F.)**

Tonetă spartă de agenții de pază: Trei agenți de protecție și pază de la SC Guard Security Daniela SRL au fost trimiși în judecată, pentru furt calificat și instigare la furt. În actul de trimitere în judecată se arată că doi dintre ei, *Eduard Sentinveanu* și *Dumitru Indianu*, asigurau paza la niște tonete stradale din Cartierul Dacia. Din vara lui '97, Emil Vîlcu, proprietarul unei tonete din zonă, a refuzat să mai plătească taxa de protecție, motivînd că agenții nu-și fac datoria. Anchetatorii susțin că, supărat fiind de atitudinea patronului, Ion Bejan, șeful celor doi agenți, le-a impus acestora să spargă toneta lui Emil Vîlcu și să fure diverse bunuri, în compensație cu taxa neplătită. Agenții au declarat la Poliție că șeful lor i-a amenințat că îi dă afară, în cazul în care nu execută "ordinul". Pe 27 noiembrie '97, ei au forțat ușa tonetei vizate și au sustras bunuri în valoare de 415.000 lei. Dacă vor fi găsiți vinovați, agenții de pază și protecție riscă pedepse cuprinse între 3 și 15 ani de închisoare. **(A.O.)**

Demontatorul: Ieșeanul *Constantin Matfei*, în vîrstă de 23 de ani, sesizînd pe 9 iulie a.c. faptul că în parcarea din fața Grădinii Copou staționează "nepermis" de mult un autoturism Dacia, s-a decis să intervină în forță, pentru reglementarea situației constatate. În cîteva minute, el a reușit să ajungă la volanul mașinii, să pornească motorul și să ruleze pînă la domiciliul bunicilor săi, în comuna Bîrnova. După cum a declarat ulterior la Poliție, Constantin Maftei a demontat autoturismul piesă cu piesă, pentru a înlocui unele subansamble uzate de la mașina tatălui său, cu cele tocmai furate. Pe 13 iulie, polițiștii au descoperit ceea ce a mai rămas din Dacie. Specialiștii de la Auto-Service Bucium au estimat costurile reasamblării mașinii la frumoasa sumă de 6,5 milioane lei. **(A. ONCIU)**

"Parlamentari" ecologiști: Micuții ecologiști din Iași au dat o mînă de ajutor Primăriei, curățind cu forțe proprii o bază de agrement ieșeană. Săptămîna trecută, aproximativ 30 de elevi din școli și licee, membri ai "Parlamentului 2020", au strîns gunoaiele și au igienizat Lacul Ciurbești. După terminarea acțiunii din cadrul programului mai larg "SOS - Apele", cei mai tineri ecologiști ai orașului și-au oferit și cîteva ore de distracție, un bal al elevilor. În locul municipalității, membrii Fundației "Triomphe", parlamentarii de mîine, intenționează să curețe toate parcurile și locurile de agrement din Iași. Mîine, elevii vor fi prezenți din nou la datorie, în Cimitirul "Eternitate" și apoi pe malurile Lacului Ciric. **(Dana PAVEL)**

Zeci de cetățeni turmentați amendați: Gardienii publici au aplicat în săptămîna 10 - 17.07.1998 amenzi în valoare de 36.160.000 lei pentru persoane care practică comerț fără autorizație, cetățeni turbulenți și cerșetori. În urma unei hotărîrii a Consiliului Local prin care persoanele găsite în stare de ebrietate și care aduc atingere bunelor moravuri în zone publice sînt sancționate, au fost aplicate, la 46 de "cetățeni turmentați", amenzi contravenționale cu valori între 50.000 și 100.000 lei. **(L. MĂGURIANU)**

Părinții candidaților respinși la admitere își descarcă nervii pe Inspectorat

■ *mulți dintre ei asaltează zilnic birourile inspectorilor, supărați că odraslele nu apar pe listele cu redistribuiți*

Sediul Inspectoratului Școlar Județean este luat în aceste zile cu asalt de către părinții candidaților picați cu medii peste 5.00 la examenul de admitere, care vor fi redistribuiți, pe 28 iulie 1998, la liceele la care au mai rămas locuri. Ei umblă disperați prin birourile ISJ în goană după informații. Unii dintre ei reclamă faptul că numele fiilor lor nu apar pe listele candidaților care vor trimiși la alte licee sau școli profesionale decît cele pentru care au optat inițial. În toată această brambureală care a cuprins ISJ-ul există însă și momente tragi-comice, copiate parcă din nuvelele dramaturgului Ion Luca Caragiale. Furioși, părinții acuză ISJ-ul că a încurcat listele, că a omis nume etc. Un astfel de incident a avut loc ieri dimineață. Un părinte, împreună cu fiul său, a intrat ca o furtună în biroul inspectorului *Victor Geangalău*, cerîndu-i cont că feciorul nu se afla pe liste. *"Am verificat liste peste liste și i-am explicat mai întîi calm, apoi din ce în ce mai nervos, că nu este nici o greșeală: tînărul nu apărea pe lista cu redistribuiți. L-am întrebat pe candidat cu ce medie a picat. La început curajos, el a răspuns că nu-și amintește, ca în final să recunoască că și-a mințit părinții. Că a luat într-adevăr aproape 8 la Limba română, dar a luat 4 la Matematică"*, ne-a povestit inspectorul Victorul Geangalău. **(Alina ȚIȚEI)**

Ne confruntăm cu viața ?
Ne lăsăm învinși ?
Luptăm ?
Rezistăm ?
Izbutim ?

SOCIETATEA ROMÂNĂ DE RADIODIFUZIUNE
RADIO IASI

de luni pînă vineri
între orele 15⁰⁰ și 16⁰⁰

AGORA '97

Radio Iași cu dvs. și pentru dvs.

INSTITUTUL EUROPEAN
Colecția CIVITAS
Friedrich A. Hayek
Constituția Libertății
Traducere de Lucian Dumitru-Dîrdală
Prefață de Paul E. Michelson
Postfață de Vasile Boari
Din cuprins:
- Virtuțile creatoare ale unei civilizații libere
- Salariați și independenți
- Originile statului de drept
- Sindicatele și forța de muncă
- Locuințe și urbanism

ISBN 973-586-135-6
584 pag
17, Cronicar Mustea Street, Iași, 6600; P.O.BOX: 161
tel.233800; fax 230197; e.mail: rtvnova@mail.ccis.ro
http: //www.nordest.ro/home.htm

1.500.000 lei
Oferiti de POLIROM
in cel mai puternic
concurs radio
214 333
In fiecare concurs
cistigi un free la
Mc. Donald"s - 24 de ore din 24
Doar la RADIO HIT in
Drumul spre casa
De luni pina Vineri
intre 15.00 - 18.00
cu Ioana Rata

FITINGURI
(racorduri pentru țevi)
negre, zincate, ș.a.
la cele mai mici prețuri !
Iași, str. Sărăriei 155,
tel./fax: 032-210685
luni-vineri: 8.00-17.00;
sîmbătă: 9.00-12.00
S.C. TIMARK S.R.L.
Str. Sărăriei
155
Str. 1907
Str. Lascăr Catargi

Monitorul
Oportunități de afaceri
CINCIZECI MII
50000

Cotidianul
Monitorul
organizează concurs
pentru ocuparea unui post de
operator-coordonator
difuzare presă
Cerințe:
- studii medii sau superioare
- vîrsta maximă 35 de ani
- stagiul militar satisfăcut
-domiciliul stabil în municipiul Iași
- persoană comunicativă, dinamică, dispusă la efort prelungit (eventual ture de noapte)
- caracter organizat și eficient
Formularele de concurs se pot ridica de la sediul cotidianului **Monitorul**, str. Smîrdan nr. 5, et. 2, cam. 214.
Data limită a înscrierilor: **25 iulie 1998**.
Relații suplimentare la tel. **271333/129**.

ORAȘUL PE O COLOANĂ

Viceprimarul își imaginează astăzi că este handicapat și umblă cu căruciorul

Mîine, viceprimarul *Vasile Dumitriu* **(foto)** se va plimba prin locurile din oraș unde nu pot ajunge persoanele cu handicap. Inițiativa aparține Inspectoratului de Stat Teritorial pentru Persoane cu Handicap, care vrea să demonstreze că, în Iași, un dependent de cărucior rulant nu poate nici măcar să-și facă piata fără ajutor. Despre acces într-o instituție publică, nici nu poate fi vorba. Persoana cu handicap ar trebui să trimită un delegat la biroul primarului pentru o eventuală audiență. În urbea noastră, foarte puține instituții de administrație publică sînt prevăzute cu planuri înclinate pentru accesul persoanelor cu handicap. Vizita de mîine prin oraș va începe la Secția exterioară Galata și va continua cu Podu Roș. În jurul orei 11.00, autoritățile locale vor încerca să-și facă toate cumpărăturile din Piata Hala Centrală imaginîndu-și că sînt persoane cu handicap. Preumblarea va mai conține vizita la BRD și pe cîteva străzi aferente centrului, pe care nu există pante înclinate. ***"Pînă acum, Iașul avea faima de primul oraș care a asigurat accesibilitatea pentru persoane în cărucior rulant. Se pare că Timișoara ne-a luat-o înainte. Municipalitatea trebuie să se implice mai mult"***, a subliniat *Carmen Grigoraș*, inspector-șef al ISTPH. **(Dana PAVEL)**

Tînără găsită în comă pe calea ferată

Deși știau că fiica lor plecase la o prietenă în Cartierul Alexandru cel Bun, soții ***Cojocaru*** au aflat cu surprindere că fata lor este internată la Spitalul de Neurochirurgie. Duminică după-amiaza, în jurul orei 16, ***Iulia Cojocaru*** (18 ani) a fost găsită în stare de inconștiență lîngă linia de cale ferată, undeva în afara Iașului. În urma accidentului, fata a suferit un traumatism cranio-cerebral. Tînăra a fost internată la Secția de Terapie Intensivă a Spitalului de Neurochirurgie, aceasta aflîndu-se în stare de comă gradul I-II. Părinții Iuliei Cojocaru au fost extrem de surprinși cînd Poliția TF din Iași i-a anunțat că Iulia fusese găsită zăcînd, plină de sînge, lîngă calea ferată, între localitățile Podu Iloaie și Lețcani. ***"Duminică după-amiaza fata mea plecase la o prietenă din Cartierul Alexandru, iar noi locuim în Nicolina; încît nu-mi explic cum de a fost găsită în afara Iașului"***, a declarat, buimăcită de cele întîmplate, mama acesteia. În prezent, Poliția a început cercetările. Se presupune că tînăra a suferit un accident de tren, însă nu se cunoaște încă dacă ea a căzut din tren sau a fost împinsă. **(Laura HUSARU)**

Primarul a declarat război propriilor angajați

Primarul *Constantin Simirad* s-a plîns ieri de modul defectuos în care se fac încasările din piețe, tîrguri și oboare, la bazar și plaja Nicolina. ***"Primăria dă o mare bătălie cu hoții pe care i-am pus să facă încasări"***, a afirmat Constantin Simirad.

În urma unui control efectuat la sfîrșitul săptămînii trecute de Maria Ailoaie, șeful Serviciului de Administrare a Piețelor, Tîrgurilor și Oboarelor, la tîrgul de vite, tîrgul de cherestea și plaja Nicolina, s-a constatat că Primăria a fost prejudiciată de zeci de milioane lei de către încasatori. ***"În loc să taie chitanțe, aceștia iau banii și-i bagă în buzunar. Un singur salariat a mărturisit că fură zilnic 100.000 lei. Din cauza acestor oameni, Primăria pierde zilnic cîte 3-4 milioane lei,"*** a mai spus Constantin Simirad.

În afară de "hoții" din piețe și tîrguri, Simirad s-a mai plîns și de cei angajați la Direcția de Administrare a Domeniului Public: ***"Camioane goale intră în bază, iar cel care recepționează semnează că-i plin cu balast"***. El nu crede că vor fi stopate aceste fenomene doar de inspectorii Primăriei. ***"Am cerut ajutorul Poliției. Inspectorii noștrii vor supraveghea prin rotație sîmbăta și duminica încasatorii din piețe. Din păcate gardienii publici stau și vegetează. Nu știu dacă nu sînt în cîrdășie cu încasatorii"***, a declarat Simirad. **(F.DUMITRAȘCU)**

Direcția Finanțelor trage o palmă Consiliului Județean

■ *specialiștii instituției afirmă, într-o adresă trimisă prefectului Florin Vitan, că proiectul de buget întocmit de Consiliul Județean încalcă prevederile Ministerului de Finanțe* ■ *constatările Direcției Finanțelor ar putea fi o mînă de ajutor pentru Primărie, care a atacat bugetul în justiție* ■

Primarul ***Constantin Simirad*** a primit ieri un răspuns oficial din partea Prefecturii privind observațiile sale la proiectul de buget pe 1998, despre care consideră că nedreptățește municipiul Iași. Acest răspuns confirmă, în parte, acuzațiile primarului Constantin Simirad privind ***"politica de dictat a Consiliului Județean la împărțirea bugetului"***.

Acțiunea primarului Simirad de atacare a bugetului în justiție nu este lipsită de șanse de reușită. Răspunsul Direcției Finanțelor Publice confirmă acest lucru.

Primarul Constantin Simirad ceruse Prefecturii, pe un ton răspicat, să ia măsuri privind împiedicarea unor ilegalități de care s-ar face vinovat Consiliul Județean în repartizarea fondurilor din buget. Însă Prefectura nu și-a asumat decît rolul de mesager, trimițînd Primăriei adresa primită de la Direcția Finanțelor Publice, fără însă a-și exprima propriul punct de vedere asupra disputei dintre CJ și municipalitate.

"Proiectul de buget pe anul 1998 a fost întocmit și repartizat pe unități administrativ-teritoriale în procent de 80% de către Consiliul Județean, contrar prevederilor din normele metodologice elaborate de Ministerul Finanțelor. Proiectul de buget a fost depus la Direcția Finanțelor Publice pe 30 iunie pentru eventualele observații, deși în această fază modificările în structura bugetului sînt foarte greu de făcut", se precizează în adresa Direcției Finanțelor. Primarul Constantin Simirad a afirmat că ***"municipiul ar fi trebuit să beneficieze de 117 miliarde lei din cele 185 miliarde lei transferate de la bugetul central. Consiliul Județean nu a ținut cont de criteriile impuse de lege privind împărțirea bugetului. Din redistribuirile de fonduri din buget, am beneficiat doar de 1,8 miliarde lei. În momentul în care au comunicat propunerea de buget abia pe 30 iunie la Direcția Finanțelor, nu se mai putea face absolut nimic."***

Tiberiu Brăilean, director economic al CJ, crede că ***"acest răspuns este absolut surprinzător. Noi am lucrat la proiectul de buget cu specialiștii Direcției Finanțelor. Cum se face că bugetele consiliilor locale au fost semnate de Direcția Finanțelor cu cifrele propuse de noi? Nu știu ce să mai înțeleg"***. Adresa Direcției Finanțelor este datată 7 iulie.

Bugetul județului pe acest an a fost votat pe 13 iulie, modificările la propunerea inițială realizată de CJ fiind extrem de reduse. Primarul a atacat în instanța de contencios propunerea de buget votată de CJ, primul termen fiind stabilit pe 4 august.

Lenuța Milatinovici, secretar al Consiliului Local, este de părere că ***"șansele Primăriei sînt de cel mult 25 %. Nu spun asta pentru că nu am avea dreptate, ci pentru că legile actuale sînt interpretabile"***. **(Fănica DUMITRAȘCU)**

Moldovenii au dezlegare să nu muncească pînă marțea viitoare

■ *bătrînii spun că cine este trăznit de Sf. Ilie ajunge în Rai*

De sărbătoarea Sfîntului Ilie, moldovenii din sate reiterează anual o sumedenie de legende, credințe, superstiții și practici. În primul rînd, sătenii își amintesc legenda canonizării lui Ilie, pămînteanul muritor, pe care Necuratul l-ar fi ispitit amăgindu-l că nevasta lui ar avea un ibovnic în casă. Orbit de furie, Ilie, înfuriat, s-a dus acasă, unde i-a tăiat cu sabia pe toți cei aflați în pat. Dîndu-și seama că i-a omorît pe părinții soției, care dormeau împreună cu ea, Ilie s-a retras apoi în pustiu, pentru a se căi; acolo a udat, cărînd apă cu gura, o ramură de măr, de unde a crescut un copac roditor. Merele culese i le-a dăruit lui Dumnezeu, cerîndu-i iertare.

Ridicat la ceruri, el călătorește pe aripile norilor, spre a tuna și a fulgera pentru stîrpirea și pedepsirea diavolului. Cînd se înfierbîntă caii înaripați care conduc caleașca pe Calea Laptelui, el îi udă cu apă, care cade și pe pămînt. Oamenii îl serbează pe Sfîntul Ilie pentru că el leagă și dezleagă ploile, pentru rodnicia cîmpurilor. Bătrînii își amintesc că odată nu a plouat trei ani la rînd, pînă cînd Ilie nu a descuiat polobocul cu apă. Cînd trăznește, oamenii cred că Ilie aleargă să-i prindă pe draci. De aici și vorba "s-a mîiniat Ilie", "îl împușcă pe Satana" sau "a trăznit un drac", cînd fulgeră. De frică, dracii se ascund în arbori și chiar în oameni sau în animale; de aceea oamenii trebuie să se închine cînd trăznește. Pentru a nu fi loviți de trăznet, ciobanii își alungă cîinii departe de turmă, iar sătenii își gonesc pisicile. Se spune că, omul lovit de trăsnet din cauza lui Sf. Ilie care-l pedepsește pe diavol, merge direct în Rai. Fiind sărbătorit la mijlocul anului, ca și Sînzienele, ciobanii coboară de la stîni, fac focuri și încing hore în jurul lor. Dacă lucrează în săptămîna Sfîntului Ilie, de marți pînă marți, oamenii cred că vor fi loviți de trăznet. Se zice că dacă trăznește de Sf. Ilie, alunele și ghinda fac viermi, iar dacă plouă, va fi belșug de cereale. În această zi, oamenii duc daruri la biserică și obișnuiesc să mănînce castraveți înmuiați în miere. ***"Din toată această influorescență de eresuri se poate vedea viziunea populară a românilor asupra celor sfinte, modul familiar de abordare a lumii celeste, personajelor religioase atribuindu-li-se trăsături omenești. Și Dumnezeu și sfinții au slăbiciunile lor, binele și răul există deopotrivă și sînt în permanentă înfruntare"***, a afirmat ***Luçia Cireș***, cercetător la Institutul de Filologie Română. **(Emilia CHISCOP)**

Examenul filtru pentru viitorii institutori aduce Universității "Al.I. Cuza" un miliard de lei

Cei 2000 de absolvenți ai Colegiului de Institutori din cadrul Universității "Spiru Haret" din București vor susține, în luna august, examenul de selecție (filtru) la Universitatea "Al. I. Cuza" din Iași. Întrucît taxa de 104.000 lei fixată de Legea 64 nu acoperă decît în mică măsură cheltuielile de organizare a examenelor, conducerea Universității a hotărît ca desfășurarea sesiunii de selecție să fie condiționată de achitarea, de către fiecare candidat, a sumei de 100.000 lei pentru fiecare probă. Astfel, cei care vor dori să participe la susținerea examenului "filtru" vor achita, pe lîngă cei 104.000 lei, încă 500.000 lei (echivalentul celor cinci examene pe care trebuie să le treacă absolvenții). Astfel, din aceste taxe, Universitatea "Al. I. Cuza" va cîștiga un miliard de lei, din care 500 de milioane vor intra în contul Facultății de Psihologie, organizatorul principal al examenului. Candidații la sesiunea din august se vor înscrie în perioada 3 - 10 august 1998, iar, începînd cu 14 august 1998, ei vor susține cele cinci probe: Psihologie, Pedagogie, Limba română, Matematică și, la alegere, o limbă străină, desen sau muzică. **(E.C.)**

Un bolnav de cancer s-a aruncat de la etajul III al spitalului

■ *Dumitru Florea a murit pe loc* ■ *el era internat în Clinica de Neurochirurgie a Spitalului "Sf. Treime"* ■

Un pacient al Spitalului de Neurochirurgie s-a aruncat de la etajul III al instituției, după ce a aflat că avea o tumoră de natură canceroasă la cap. În urma investigațiilor, medicii au constatat că boala se răspîndise în întreg corpul, atacînd majoritatea organelor interne. Bărbatul, în vîrstă de 58 de ani, era din localitatea Schitu-Duca, județul Iași, și era de profesie agricultor. Acesta a fost internat inițial la Clinica de Neurologie, după care a fost transferat la Clinica a II-a de Neurochirurgie. Dumincă noaptea, în jurul orei 23,00, după ce și-a luat medicamentele prescrise, a ieșit pe balcon spunînd celor din salon că simte nevoia să fumeze o țigară. Adeseori spunea că nu mai poate suporta situația în care se afla, știindu-se atît de bolnav, practic neputincios. Bărbații din salon au precizat că Dumitru era o persoană liniștită și nu era deloc violent. În schimb, acesta se plîngea mai tot timpul că se simte slăbit și nu mai are putere să muncească pămîntul. În plus, colegii de salon au precizat că bărbatul avea momente cînd nu era deloc lucid, după care își revenea și puteau discuta cu el. La doar cîteva minute după ce Dumitru Florea a ieșit pe balcon, s-a auzit o bufnitură puternică. Bărbatul se aruncase în gol, decedînd aproape instantaneu. A fost transportat la morga Spitalului de Neurochirurgie, unde în următoarele zile medicii legiști îi vor face necropsia. **(Laura HUSARU)**

Țărani înfierbîntați de căldură și de vodcă își sparg capetele unul altuia

■ *într-o singură noapte, cea de duminică spre luni, patru locuitori din mediul rural au fost trimiși la spital de pumnii, picioarele și cuțitele unor consăteni*

In noaptea de duminică spre luni, în trei comune din județul Iași au avut loc scandaluri în urma cărora au fost rănite mai multe persoane. La discoteca organizată la Căminul Cultural din localitatea Comarna, s-a iscat un conflict între ***Laurențiu Fluieraru*** (23 ani) și ***Ionel Zolotovici*** (21 ani), din comuna Scînteia. Furios, Fluieraru a mers pînă acasă și a luat o toporiscă, cu gîndul de a-l lovi pe tînărul cu care se certase. În drum spre discotecă, acesta a fost zărit de ***Dumitru Nechita***, care i-a ieșit în cale și i-a luat din mînă bărdița. Cu toate acestea, Laurențiu Fluieraru și-a continuat drumul spre Căminul Cultural. Aici, cînd l-a reîntîlnit pe ***Ionel Zolotovici***, i-a tras un pumn zdravăn peste cap, după care, a luat-o la fugă. Însă Zolotovici s-a pornit pe urmele lui. În cele din urmă, acesta l-a prins pe Fluieraru, care se împiedicase, și i-a aplicat numeroase lovituri cu pumnii și picioarele. Victima se află internată la Spitalul de Neurochirurgie, cu diagnosticul contuzie cerebrală și etilism acut. Ionel Zolotovici este căutat de polițiști, întrucît se sustrage urmăririi penale. În aceeași zi, ***Gabriel Todiroiu*** (18 ani), din satul Lunca Rateș, comuna Scînteia, a fost înjunghiat în piept de un consătean. Băiatul își sărbătorea majoratul la barul "Busuioc" din localitate, iar ***Aurel Bucătaru*** (20 ani) a încercat să intre și el în bar, fără a fi invitat. La rugămintea lui Todiroiu de a părăsi localul, Bucătaru l-a înjunghiat în piept. Victima a fost internată în spital, prezentînd o plagă tăiată. Tot duminică, la Dispensarul medical din satul Fîntînele, comuna Focuri, au fost aduși frații ***Ion și Mihai Cozma***, de 40, respectiv 33 de ani, care se aflau în stare gravă. Cazul a fost preluat de polițiști, care au stabilit că victimele au fost bătute de frații ***Constantin și Gheorghe Hărmănescu***, cu care acestea erau în conflict de mai mult timp. Ion și Mihai Cozma sînt internați la Spitalul de Neurochirurgie din Iași, iar, în funcție de starea sănătății lor, subofițerii vor lua măsuri împotriva agresorilor. **(Mădălina LUCA)**

Clinica de Urgențe este pe punctul de a fi demolată

■ *pînă la data de 1 august, vor fi mutați toți bolnavii în noul sediu din Tătărași* ■ *acesta este primul pas în construirea noului spital de urgențe* ■

De ieri, a început demolarea clădirii Clinicii Medicale a Spitalului de Urgențe **(foto)**, în vederea eliberării spațiului pentru continuarea construcției la noul spital. Amfiteatrul a fost dărîmat, și o parte din tabla de pe acoperiș a fost scoasă.

În clinică sînt spitalizați, la ora actuală, 19 bolnavi (capacitatea fiind de 38 de paturi), din care majoritatea cu intoxicații. ***"De fapt, pînă la 1 august a.c. vor fi internate aici numai astfel de cazuri, urmînd ca la această dată clinica să se închidă. De la 1 septembrie, ea va funcționa, ca secție exterioară a spitalului, în clădirea Creșei nr. 5 din cartierul Tătărași. La Spitalul de Urgențe vor fi reținute, în limita celor 10 paturi disponibile amenajate în secțiile ATI și Chirurgie, numai cazurile grave. După ce starea respectivilor pacienți va ieși din faza acută, ei vor fi transferați, pentru continuarea tratamentului, la secția exterioară"***, ne-a spus ***dr. Gabriela Anton***, de la Clinica Medicală.

Cu excepția a doi medici de medicină internă, care vor rămîne în spital, ceilalți vor lucra în clinica de la Creșa 5. Construcția noului spital de urgențe, aflată acum în stadiul săpării gropii pentru fundație, a început de mai mult de un an. Din lipsă de fonduri, lucrările au fost sistate. Vor fi reluate însă în curînd, ca urmare a alocării de la buget a sumei de 10 miliarde lei. **(D.F.)**

Mîine începe concursul de titularizare în învățămînt

■ *ministerul va trage la sorți una dintre cele patru variante de subiecte și va trimite prin fax numărul "cîștigător"*

Plicurile cu subiectele de examinare la concursul de titularizare în învățămîntul preuniversitar ieșean se află încuiate, de ieri seară, în dulapul securizat al inspectorului general adjunct ***Nelu Tudorache***. Preluate de la Ministerul Educației Naționale (MEN) de către inspectorul general adjunct ***Nelu Tudorache*** și inspectorul ***Gheorghe Bursuc***, plicurile au fost închise într-o geantă și transportate cu trenul pînă la Iași. Pentru fiecare disciplină, MEN a propus cîte patru variante de subiecte. ***"Pentru fiecare disciplină, există patru plicuri cu subiecte și un plic de rezervă, care va conține toate variantele de subiecte. MEN va trage la sorți pe data de 22 iulie, la ora 7.30, unul dintre cele patru și ne va trimite prin fax numărul plicului cu subiectele de examinare. Vom deschide plicul indicat și vom face copii xeroxate pe care le vom trimite spre sălile de examinare"***, ne-a declarat ***prof. Camelia Gavrilă***, inspector general al ISJ. Concursul se va desfășura la Școala Postliceală Sanitară și la Liceul "Mihai Eminescu". Cei aproximativ 1600 de candidați vor fi plasați cîte doi în fiecare bancă. ***"Colegii de bancă vor concura pentru catedre de la discipline diferite. Probabil, concursul va începe la ora 9.00"***, a adăugat prof. Camelia Gavrilă. La Iași, vor fi corectate tezele candidaților la concursul de titularizare din toate județele Moldovei, cu excepția Galațiului. Numărul cel mai mare de candidați la nivelul acestei regiuni se înregistrează la disciplinele Matematică (578), Chimie (351), Fizică (265) și Limba română (257). Pentru ocuparea catedrelor de învățători, în acest an s-au înscris 1340 de absolvenți ai Școlilor Normale, dintre care 331 concurează pentru catedrele disponibile în județul Iași. **(A.Ț.)**

30·40·50%
REDUCERE
sandale pentru femei
încălțăminte de sezon
IULIUS
6600 IAȘI, Ștefan cel Mare 8, Tel. 032-212.117, 214.480

COPIERE
PIM SRL
Șos. Ștefan cel Mare nr.11
LISTARE
FORMAT
COLOR A4 A3
HÂRTIE SATINATĂ 90 g/mp 4000 LEI 8000 LEI
CARTON 160 g/mp 5000 LEI 9500 LEI
FOLIE RETROPROIECTOR 9000 LEI
AUTOCOLANT TRANSPARENT 11000 LEI 22000 LEI
ALB NEGRU
FOAIA COPIATĂ PE AMBELE FEȚE 300 LEI 600 LEI
FOAIA COPIATĂ PE O FAȚĂ 200 LEI 400 LEI
COPIA CU HÂRTIA CLIENTULUI 100 LEI 200 LEI
LAMINARE 4000 LEI 8000 LEI
FOTOGRAFIERE DIGITALĂ 25000 LEI
SCANARE DIAPOZITIVE;FILME 2000 LEI/POZIȚIE
TEHNOREDACTARE 2500 LEI
LISTARE 500 LEI
IMPRIMĂRI TRICOURI 15000 LEI
PRELUCRARE GRAFICĂ DESIGN 30000 LEI/ORĂ
SE ACORDĂ REDUCERI (FUNCȚIE DE COMANDĂ)

SC TAXICOM SA
SIGURANȚĂ, PROFESIONALISM, SERIOZITATE

22
Monitorul
953
Taxiurile pot fi recunoscute după sigla MONITORUL
tariful unic
1500 lei/km
prezentîndu-se pe liber la comandă.
DISPECERAT: 953 sau 146593
NON STOP

S.C. "FORTUNA - ARCU" S.A. IAȘI
organizează licitație publică deschisă cu strigare
pe data de 3 august 1998, orele 16.00, la sediul societății din str. Arcu nr. 27, bl. L19,mezanin, tel. 032-143207; 032-117036, pentru vînzarea cu plata în rate a urmatoarelor spații comerciale:

Nr. crt.	Denumire magazin - adresa	Suprafața (mp)	Prețul de la care pornește licitația (mil. lei - fără TVA)
1.	Magazin 3 - Complex Mercur Pd. Roș	178,07	650
2.	Magazin 5 - Cartier Bularga, Bl. D6	177,00	349
3.	Magazin 6 - str. Hatman Sendrea, Bl. H3	90,84	159
4.	Magazin 18-B - Șos. Nicolina, Bl. 1011	231,20	419
5.	Magazin 19 - Cartier Dancu, Bl. X4	162,17	249

Caietul de sarcini poate fi procurat contra cost (100.000 lei) de la sediul societății, pe baza buletinului de identitate - pentru persoane fizice și pe baza unei împuterniciri din partea societății și a buletinului de identitate - pentru persoane juridice.
Documentația necesară participării la licitație este cuprinsă în caietul de sarcini și va fi depusă la sediul societății pînă la data de 03.08.1998, orele 14.00.

Crime perfecte

■ *numărul crimelor cu autori necunoscuți înfăptuite în județul Iași sînt relativ puține* ■ *cea mai veche datează din 1989* ■ *în toate cele cinci cazuri de omoruri în care asasinul nu a fost demascat nu s-a putut stabili cu exactitate mobilul* ■

Autorii de romane polițiste încearcă să demonstreze întotdeauna că nu există crime perfecte. Oricît de abil sau de inteligent ar fi criminalul, ceva, un indiciu cît de mic, o greșeală insesizabilă îl dă pînă la urmă de gol pe diabolicul ucigaș. Evident, o contribuție esențială pentru acest sfîrșit fericit - fericit pentru opinia publică, cea care are satisfacția că un periculos asasin a fost pus la locul lui, după gratii - o are istețul, versatul, legendarul detectiv, care găsește soluția în cele mai spectaculoase și neașteptate moduri cu putință. În viață, însă, nu se întîmplă întotdeauna așa. Poate că nu există crime perfecte. Dar, din păcate, există criminali nepedepsiți. Județul Iași stă totuși bine la acest capitol. Doar cinci, acesta este numărul cazurilor în dreptul cărora polițiștii au fost nevoiți să scrie, cu regret, "autor necunoscut". Cinci crime care au zguduit opinia publică în ultimii zece ani și care continuă să dea bătăi de cap polițiștilor. Asasinii se află, încă, în libertate, după ce au ucis cu sînge rece. Modul în care au comis aceste odioase fapte a fost bine organizat, după un plan gîndit punct cu punct. Fără să lase amprente și fără să fie văzuți de martori, ucigașii nu au dat anchetatorilor nici o posibilitate de a-i descoperi. Dar cercetările continuă.

MONITORUL încearcă să ajute Poliția ieș... rezol-
varea celui mai complex caz de omucidere din istoria s...
UN ODIOS ASASIN SE AFLĂ ÎNCĂ ÎN LIBERTATE

cotidian de informații
Monitorul
"Monitorul" încearcă să ajute organele judiciare în rezolvarea celui mai dificil caz de omucidere petrecut în județul Iași (2)
CAZUL ALINA

O nouă captură de arme
Poliția a descoperit un mic depozit de pistoale și carabine

Înainte de a anunța Poliția, Salvarea și Pompierii, sunați MONITORUL!
Telefoane
17.25.57 (pînă la ora 22.00)
14.56.10 (toată noaptea)

Cazul "Alina"

Una dintre cele mai odioase crime petrecute vreodată în România este, în continuare, învăluită în mister. O fetiță din Pașcani, *Alina Lucaci* (9 ani), a fost victima unei întîmplări tulburătoare, care pare desprinsă din filmele de groază. Modul în care a murit copilul i-a îngrozit nu numai pe membrii familiei sale, cunoștințe sau prieteni de joacă, ci și pe politiștii cu "vechime". Fetița, elevă în clasa a III-a la o școală din Pașcani, a dispărut de acasă în condiții suspecte. Două săptămîni mai tîrziu, bucăți din corpul Alinei au fost găsite sub o macara din localitatea Roman și într-o fîntînă din comuna Todirești, județul Iași. Acest caz este cel mai vechi omor aflat în arhivele Inspectoratului Județean de Poliție Iași, dosar în care nu se cunoaște asasinul, în limbaj polițienesc fiind denumit crimă cu a.n. (autor necunoscut). ***Cazul "Alina"***, așa cum a fost numit de presa vremii, este codificat de polițiști în forma ***"Cazul fîntîna"***, deoarece membrele fragmentate ale copilului au fost găsite în fîntînă. Pe data de 27 aprilie 1989, Alina Lucaci a fost trimisă de mama ei să ducă găleata cu gunoi la tomberonul amplasat la aproximativ 200 de metri de bloc. În jurul orei 17:45, fetița a fost văzută de copiii care se jucau lîngă blocurile din strada Cuza Vodă nr.18. Cu toate că în zonă se aflau persoane care jucau table, o echipă de muncitori și vecini ce stăteau la balcon, nimeni nu a auzit vreun strigăt care să confirme ipoteza că Alina a fost răpită prin violență. Fetița a dispărut ca și cum ar fi intrat în pămînt. După cîteva ore de așteptare, părinții ei au început să o caute pe la colegii de clasă, rude și bunici. Copilul dispăruse fără urmă. A doua zi, familia Lucaci a mers la Poliția Municipiului Pașcani și a anunțat dispariția. În cele trei zile care au urmat, polițiștii au căutat copilul, însă fără rezultat. Alina a fost dată în urmărire generală. Toate unitățile de Poliție din țară au primit fotografia fetiței pentru a face cercetări și a descoperi persoane care au văzut-o. În acest timp, în atenția polițiștilor a intrat un tînăr din Iași, obsedat sexual, cunoscut pentru că racolase minore, încercînd să întrețină relații sexuale cu ele. După ore întregi de interogatorii, ofițerii au ajuns la concluzia că suspectul nu știa absolut nimic despre Alina. După 13 zile, Poliția ieșeană a fost anunțată că la Roman s-a descoperit o parte a cadavrului unei fetițe. O echipă de ofițeri, însoțită de părinții dispărutei, s-a deplasat la Roman, unde au recunoscut capul și trunchiul Alinei Lucaci. Bucățile erau ascunse într-un sac transparent, descoperit de copii sub o macara. În urma expertizei medico-legale, medicii au stabilit că fetița murise la trei-patru ore după ce a mîncat, deci la puțin timp după dispariție. Pentru că rămășițele nu prezentau un grad avansat de putrefacție, s-a ajuns la concluzia că, după dezmembrare, corpul Alinei a fost ținut într-un loc răcoros, timp de 10-12 zile. Un amănunt semnificativ este faptul că pe trupul fetiței nu exista nici măcar o vînătaie care să ateste faptul că minora a fost lovită. Pe data de 12 mai 1989, cîțiva țărani din comuna Todirești, aflată la mare distanță de locul în care s-au găsit primele rămășițe din corpul fetiței, au găsit în apa unei fîntîni 10 bucăți dintr-un corp uman. Amprentele digitale ale fetiței, rămase în locuința din Pașcani, au coincis cu cele ale mîinilor găsite în fîntînă și, după mai multe analize, s-a stabilit că sînt ale Alinei Lucaci. Cu excepția palmelor și a labelor picioarelor, toată carnea de pe membre fusese tranșată de pe oase. Faptul că nici un os nu era zgîriat cu cuțitul demonstra că ucigașul ori era un expert, ori a avut foarte mult timp la dispoziție pentru această oribilă operație. Conștientizînd că se află în fața unui caz extrem de complicat, polițiștii au început cercetările. Au fost audiați toți locatarii blocurilor vecine cu cel al familiei Lucaci, precum și toate familiile din Roman și Todirești. Deși au fost persoane bănuite de comiterea asasinatului, nu s-au strîns destule probe care să dovedească vinovăția cuiva. Mama Alinei, Ioana Lucaci, afirma că un cioban din Todirești i-a spus că a văzut, într-o zi, o mașină roșie care a oprit în dreptul fîntînii. Martorul spune că din autoturism a coborît un individ care a aruncat ceva în fîntînă, însă nu a putut preciza numărul mașinii, informație destul de prețioasă pentru bunul mers al anchetei. Rămășițele Alinei au fost predate familiei, pentru înhumare. Infiltrați în mulțime, la înmormîntare, polițiștii au înregistrat pe cameră video toate persoanele aflate lîngă mormînt, în speranța de a găsi o figură suspectă. Nici de această dată anchetatorii nu au avut sorți de izbîndă. Misterul morții fetiței de 9 ani a rămas nedezlegat. Sînt, însă, cîteva întrebări care continuă să macine gîndurile polițiștilor. Deși mama Alinei spune că fata ei a dispărut în momentul în care a dus gunoiul, în tomberon nu s-au găsit resturile pe care familia spunea că le-a aruncat la găleată. De asemenea, faptul că nici nu vecin nu a văzut cum a dispărut copila, cînd erau atît de mulți afară, rămîne o necunoscută. Cum a fost răpită Alina, dacă pe corp nu prezenta lovituri, semn că s-ar fi zbătut în ghearele agresorului, și de ce a răpit-o acesta, dacă medicii susțin că nu a fost violată? Care este motivul crimei, nu se cunoaște nici acum. Fetița de 9 ani, îmbrăcată într-un pulover roz, cu fusta de la costumul de pionier și cu șlapi în picioare, avea să iasă, în ziua de 27 aprilie 1989, pentru ultima oară din casă. ***"Deși au trecut nouă ani de la această crimă odioasă, ofițerii anchetează, în continuare, cazul. Avem un suspect, însă nu sînt destule probe care să dovedească vinovăția lui. Toți lucrătorii Poliției Criminale fac cercetări în speranța că vor găsi, după atîta vreme, un fir care să-i ducă spre asasin. Convingerea mea este că acest caz nu va rămîne nefinalizat"***, ne-a declarat lt.col. ***Dumitru Bîrliga***, șeful Brigăzii de Poliție Judiciară.

Alina Lucaci (în dreapta), într-o fotografie realizată cu două zile înainte de dispariția sa definitivă

Cazul homosexualului ucis într-un apartament de pe strada Ștefan cel Mare

După trei ani de la moartea misterioasă a Alinei Lucaci, polițiștii ieșeni au fost puși, din nou, în fața unui caz ce se dovedea, de la început, foarte greu. Puține date despre anturajul victimei, martori aproape deloc și modul de operare bine gîndit al ucigașului au făcut ca această crimă să rămînă și astăzi nedezlegată. În luna octombrie 1992, un bărbat tînăr era ucis cu bestialitate în propriul apartament de pe strada Ștefan cel Mare nr.10, din Iași. ***Ovidiu Lupaș***, care împlinise 35 de ani, era necăsătorit și locuia singur. În după-amiaza zilei de 30 octombrie, vecinii acestuia au sunat la Poliție și au anunțat că Lupaș nu fusese văzut de cîtva timp, iar din apartamentul său răzbătea un miros greu. Un echipaj de ofițeri criminaliști, împreună cu procurorul, a venit în cea mai mare grabă la adresa indicată. Ușa de la apartament nu fusese forțată. Fiind găsită încuiată pe dinăuntru, s-a bănuit că ucigașul era un prieten al victimei, care este posibil să fi avut cheia de la apartament. Criminalul a intrat, l-a înjunghiat cu bestialitate pe Ovidiu Lupaș, apoi a încuiat ușa prin exterior și a dispărut fără urmă. Victima a fost găsită într-una din camere, zăcînd într-o baltă de sînge. Avea multiple plăgi înțepate la nivelul toracelui și în cap. În încăpere, lucrurile fuseseră răvășite, ferestrele sparte, semn că agresorul și victima au avut o altercație. Din casă, însă, nu lipsea absolut nici un lucru, ceea ce demonstra faptul că ucigașul nu a urmărit să tîlhărească victima, ci avea un cu totul alt motiv. După necropsierea cadavrului, medicul legist a constatat că Ovidiu Lupaș a fost înjunghiat de 27 de ori, el decedînd în urma multiplelor hemoragii. Deși cadavrul a fost descoperit pe data de 30 octombrie, expertiza a scos la iveală faptul că asasinatul s-a petrecut cu circa o săptămînă înainte. Corpul delict al crimei, cuțitul, nu a fost găsit nicăieri. De asemenea, pe obiecte nu fuseseră lăsate alte amprente decît cele ale victimei. Despre Ovidiu Lupaș circula zvonul că ar fi fost homosexual, fapt confirmat de cunoscuții lui, care au indicat polițiștilor cîteva "figuri" din anturajul decedatului. În scurt timp, s-a constituit un cerc al suspecților, însă fiecare avea un alibi bine închegat. ***"Este sigur faptul că ucigașul a fost un prieten intim al victimei, iar toate datele din dosar arată că asasinatul a fost comis din gelozie. Însă grupurile de homosexuali sînt foarte greu de depistat, iar acest lucru ne-a încurcat considerabil ancheta. Am avut persoane suspecte, însă nu am putut dovedi că au comis crima"***, ne-au declarat ofițerii criminaliști.

Cazul pensionarului care poza femei goale

În seara de 6 februarie 1993, polițiștii au deschis, în forță, ușa de la apartamentul pensionarului *Adrian Mardare* (65 ani), care locuia pe strada Anastasie Panu nr.30. Rudele bătrînului anunțaseră decesul, în condiții suspecte, al acestuia. Ajunși în sufragerie, criminaliștii au avut parte de o priveliște ce te ducea cu gîndul la răzbunarea bandelor mafiote. Adrian Mardare era în mijlocul camerei, pe scaun, legat cu o sfoară de mîini și de picioare, iar în gură avea un căluș. Expertiza medico-legală, singurul examen medical care constată cum și cînd a murit o persoană, a stabilit că victima decedase în jurul datei de 22 decembrie 1992, deci cu o lună și ceva înainte de a fi găsită. Adrian Mardare a murit în urma multiplelor fracturi costale și a asfixiei. Nu a fost niciodată căsătorit și locuia singur. Cînd au pătruns în locuința victimei, polițiștii au observat că televizorul funcționa. Nici în acest caz, ucigașul nu a sustras din casă lucruri, ceea ce înlătura ipoteza că asasinul urmărea să-l jefuiască pe bătrîn. Singurii care puteau oferi date despre ucigaș erau vecinii. Aceștia spuneau că Adrian Mardare găzduia, adesea, cetățeni basarabeni, întrucît locuia aproape de fostul bazar. Această informație a spulberat speranțele anchetatorilor. În afară de martorii care își aminteau cîteva semnalmente ale oaspeților bătrînului, nimeni nu a putut spune cine a intrat în seara de 22 decembrie 1992 în casa lui Mardare. Ultima dată, bătrînul fusese văzut la data de 14 decembrie, cînd a fost căutat, potrivit spuselor vecinilor, de două femei din Basarabia. În aceeași zi, se pare că a luat masa la restaurant cu cele două cunoștinte ale sale. În locuință au fost descoperite amprente, însă, comparate cu cele existente în arhiva Poliției ieșene, s-a constatat că nu coincid cu nici unele cunoscute. Ucigașul (sau ucigașii) nu mai comisese fapte penale, pentru că ar fi trebuit să apară în evidențele Poliției. Victima fusese fotograf și avea, în casă, un teanc de poze cu femei goale. Era cert faptul că pensionarul găzduia basarabence, contra unor sume modice, și apoi le făcea fotografii. Absolut toate femeile au fost audiate, însă declarațiile lor erau aceleași : ***"Am stat la el cîteva zile, mi-a făcut poze și apoi am plecat. Nu știu nimic mai mult"***. Poliția ieșeană a cerut sprijinul Poliției din Chișinău, Republica Moldova. După cîteva luni de colaborare, ofițerii nu au descoperit decît persoane suspecte, care, după interogatorii, se dovedeau a fi nevinovate.

Cazul femeii omorîte la Ruginoasa

Un alt dosar aflat în arhivele Inspectoratului de Poliție al Județului Iași, pe raftul "crime cu a.n.", este cel al asasinatului comis în luna octombrie 1993, în comuna Ruginoasa. După o nuntă ce a avut loc în satul Rediu, localnica ***Maria Vîrtosu*** (64 ani) a fost găsită moartă în casa fratelui ei. ***Ion Vîrtosu*** plecase la nuntă, împreună cu familia, și o lăsase în casă pe sora lui, ca să aibă grijă de gospodărie. Cînd s-a întors, în zorii zilei de 17 octombrie, a văzut-o pe Maria întinsă pe pat, fără suflare. Cercetările au stabilit că femeia fusese sugrumată și lovită peste cap cu un obiect dur. Deși ușa locuinței fusese forțată prin exterior, din casă nu lipseau bunuri, ceea ce însemna că ucigașul venise în mod special pentru a-și încheia conturile cu victima. Familia, însă, spune că Maria Vîrtosu nu se afla în conflict cu nici o persoană. Un vecin, care locuiește foarte aproape de casa lui Ion Vîrtosu, a mărturisit polițiștilor că, în noaptea respectivă, pe la ora 2:00, a văzut trei indivizi mergînd prin grădina care împrejmuiește locuința lui Vîrtosu. Martorul însă nu a văzut prea bine figurile celor trei suspecți. "Era întuneric și m-am ferit de la geam, ca să nu fiu văzut de ei, pentru că îmi era frică să nu pătesc ceva", se precizează în dosarul Poliției. Ofițerii au interogat persoanele care fuseseră prezente la nuntă, precum și pe ceilalți săteni. Deși în casă au fost găsite amprente, acestea nu aparțineau nici unui cetățean al comunei Ruginoasa. Pînă la urmă, principalii suspecți, cei văzuți umblînd prin grădină în noaptea crimei, au fost descoperiți. Cercetările au dovedit că ei nu fuseseră implicați în asasinat, iar amprentele din casă nu erau ale lor. Timp de cîteva săptămîni s-au strîns la dosar zeci de declarații și s-au făcut la fel de multe confruntări între nuntași. Însă nici unul nu plecase de la petrecere în jurul orei la care s-a petrecut omorul. De asemenea, Maria Vîrtosu nu a fost violată de criminal, ceea ce face imposibil de descoperit mobilul asasinatului.

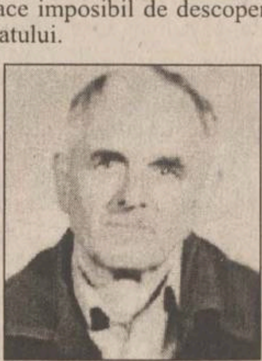

Cazul bărbatului cu șlapi

Dosarul care încheie seria crimelor cu a.n. petrecute în județul Iași relatează împrejurările suspecte în care a decedat ***Neculai Burlacu*** **(foto)** (63 ani), din strada Bîrnova nr.15. În seara de 31 noiembrie 1996, acesta a fost înjunghiat în inimă, aproape de casă. Familia victimei spune că ar fi fost omorît de un hoț, pe care bătrînul îl surprinsese în timp ce încerca să fure. Soția lui Neculai Burlacu, Aglaia Burlacu, ne-a declarat cum s-a petrecut tragica întîmplare din familia sa. "Pe la ora 23:00, am auzit cîinele lătrînd la ușa bucătăriei. Am ieșit afară, am ajuns la magazia de lîngă grădină, unde țineam vaca, și am văzut în iesle un individ care stătea ascuns. Era îmbrăcat cu o pufoaică și avea cizme în picioare. De frică, am fugit înapoi în casă și l-am trezit pe Neculai. I-am spus să se ducă în iesle, că este unul care vrea să ne fure vaca. El a ieșit și, după cîteva minute, l-am auzit zicînd :«Ce ai tu cu mine, mă? Ce cauți la mine?». Am ieșit din nou din casă și l-am găsit pe Neculai pe malul pîrîului din grădină, plin de sînge", ne-a mărturisit soția decedatului, care a spus că nu are liniște pînă ce nu-l află pe ucigașul bărbatului ei. Verificările Poliției au stabilit că familia Burlacu mai fusese vizitată de hoți, care, înainte cu cîteva zile de asasinat, furaseră 100 kg de ceapă și o vacă. O vecină a familiei Burlacu ne-a declarat că în noaptea respectivă a văzut un microbuz de culoare verde, care s-a oprit la poarta soților Burlacu. Din mașină ar fi coborît un individ care s-a urcat pe stîlpul din fața locuinței și s-a uitat în curte. Vecina declară că autoturismul a plecat imediat. "Nu întotdeauna informațiile oferite de martori sînt reale. Unii spun că au văzut, din dorința de a ieși în evidență. De multe ori, asemenea declarații ne încurcă cercetările. Am căutat acel microbuz verde, însă nu am decoperit nimic care să ajute ancheta", susțin ofițerii criminaliști. Ca în fiecare caz de omor, există niște elemente, aparent nesemnificative, care, puse cap la cap, nu se leagă. Este curios faptul că Neculai Burlacu a fost găsit în chiloți și cu șlapi în picioare. Faptul că ar fi dormit, în plină iarnă, îmbrăcat sumar, este de necrezut, mai ales că avea o vîrstă înaintată. În seara crimei, afară era lapoviță, iar pe drumul parcurs de victimă era noroi. Atunci cînd au ridicat probe de la fața locului, criminaliștii au sesizat că șlapii pe care îi purtase Neculai Burlacu nu erau deloc plini de noroi. Mai mult decît atît, fuseseră găsiți lîngă cadavru, ca și cum cineva i-ar fi așezat cu mîna. Toți ofițerii care au lucrat la acest caz ne-au declarat că nu au putut descoperi criminalul din cauza timpului nefavorabil. "Avînd în vedere că afară era lapoviță, urmele pe care ucigașul le-a lăsat în noroi au fost imediat acoperite. Au fost aduși și cîinii de urmărire, pentru a mirosi locul și a ne duce spre criminal. Însă ploaia a făcut ca particulele rămase de pe cizmele asasinului să nu mai fie percepute de cîini", susțin anchetatorii. Peste 10 suspecți au intrat în atenția Poliției. Erau vizați, în special, hoții de animale care operau în zona Bucium. Dintre ei, bănuiala criminaliștilor s-a oprit la un tînăr din Constanța, care comisese un număr impresionant de furturi. Însă individul motivează foarte hotărît că în seara respectivă era în județul natal, declarație confirmată și de concubina lui. ***"Doar o minune mai poate descoperi cine mi-a ucis bărbatul. Nu pot să dorm, cînd mă gîndesc cum a fost omorît și mi-e frică de faptul că asasinul ar putea veni din nou"***, ne-a mărturisit, plîngînd, Maria Burlacu.

De multe ori, curioșii veniți la "spectacol", distrug probe importante

Fostul procuror criminalist ***Neculai Butnaru***, în prezent judecător la Tribunalul Iași, a avut, în cariera sa, mai multe cazuri de omor ce păreau a fi imposibil de finalizat. Cu toate acestea, s-a reușit depistarea criminalilor. ***"Este foarte greu ca un ucigaș să înlăture bănuielile ce planează asupra lui. Este destul un singur fir de păr aflat în mîna victimei, cîteva amprente de la fața locului, și a intrat în cercul suspecților. În cazurile cu autori necunoscuți, nu abilitatea criminalilor ne împiedică pe noi să-i descoperim. Înaintea noastră, lîngă un cadavru ajunge întotdeauna valul de curioși, care distruge probele, din inconștiență. Are importanță și vremea, care, dacă este ploioasă, acoperă urmele criminalului, precum și numărul și sinceritatea martorilor"***, susține judecătorul Neculai Butnaru.

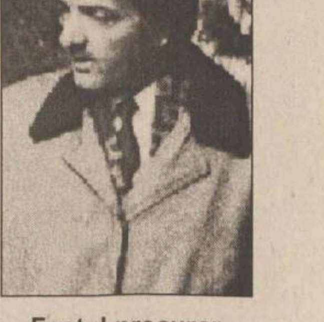
Fostul procuror criminalist Neculai Butnaru

Anchetatorii susțin că nu există o crimă perfectă și că, pînă la urmă, asasinul este descoperit. Polițiștii nu contenesc căutările criminalilor, dar cu cît trece timpul, cu atît rezolvarea cazurilor dificile și aparent misterioase este mai anevoioasă. În ultimă instanță, rămîne speranța că ucigașul va face o greșeală și se va demasca singur. În județul Iași, au fost cazuri cînd criminalii au recunoscut prin somn că au ucis, fiind măcinați de gîndul că au comis această faptă.

După 15 ani, crima se prescrie

Potrivit Codului Penal, dacă unul din acești criminali, în prezent nedescoperiți, este prins după 15 ani de la săvîrșirea faptei, el nu mai răspunde în fața legii. Poate ieși în stradă și striga în gura mare că este asasinul ***Alinei Lucaci*** sau al celorlalte patru victime, că nimeni nu-i poate face nimic. În cei 15 ani care se scurg de la comiterea faptei și pînă la capturarea criminalului, se consideră că acesta a stat ascuns, a fost profund marcat de ceea ce a făcut, asta însemnînd că și-a ispășit pedeapsa.

Pagină realizată de
Mădălina LUCA

Monitorul
Financiar

NOUTĂȚI ECONOMICE

CEC cere 19 miliarde lei de la buget

Casa de Economii și Consemnațiuni a înaintat la Ministerul Lucrărilor Publice și Amenajării Teritoriului propunerile de sume pentru credite cu dobîndă subvenționată pentru construcția și achiziționarea de locuințe în acest an, informează CEC.

CEC a propus alocarea a 18,9 miliarde lei, pentru creditele ce se vor acorda în acest an, ceea ce va permite Casei de Economii și Consemnațiuni să acorde, din fondurile proprii, credite în valoare de 400 miliarde lei.

Pentru subvenționarea dobînzilor la creditele acordate în anii 1996 și 1997, și care se rambursează potrivit scadenței în acest an, CEC a solicitat 201,1 miliarde lei. Legea bugetului de stat pe 1998 prevede acordarea cu prioritate a creditelor cu dobîndă subvenționată pentru construcția de locuințe.

Pentru construcția și cumpărarea de locuințe CEC a acordat, anul trecut, 669,6 miliarde lei (79,1 miliarde în 1996), din care 618,5 miliarde lei cu dobîndă subvenționată (59,7 miliarde lei), 51,1 miliarde lei cu dobîndă fluctuantă (19,4 miliarde lei) și 66,5 miliarde lei pentru bunuri de consum (1,4 miliarde lei). Pînă la data de 30 iunie, aproximativ 280.000 de persoane au depus cereri pentru acordarea de credite cu dobîndă subvenționată.

Constantin Cioșcu, vicepreședinte CEC, anunța recent propunerea făcută Ministerului de Finanțe și Ministerului Lucrărilor Publice și al Amenajării Teritoriului, pentru acordarea de credite cu dobîndă subvenționată și în 1998 și 1999. ***"Am propus celor două ministere acordarea în continuare de credite cu dobîndă subvenționată pentru construcția sau cumpărarea de locuințe de către cetățeni, pînă cînd Agenția Națională pentru Locuințe va deveni operațională"***, a adăugat Cioșcu.

"Taxa Dăianu" agită spiritele

■ *Iosefina Moroșan, secretar de stat în Ministerul Finanțelor ne-a declarat ieri că impozitul pe proprietate a fost luat în discuție, dar ministrul nu este de acord cu aplicarea acestuia*
■ *Daniel Dăianu, își va face publică poziția referitor la creșterea impozitelor abia astăzi, urmînd să suporte reacțiile politicienilor și ale opiniei publice* ■

Intenția autorităților de creștere a impozitelor, chiar dacă anunțată timid și echivoc, în formularea "pachet de ajustare fiscală", exprimă clar situația unei economii care nu produce, dar care trebuie să supraviețuiască - fiindcă reforma, restructurarea și privatizarea nu s-au făcut la timp. Aceasta, în pofida faptului că guvernanții au transformat aceste noțiuni în locuri comune ale discursului politic, la fiecare început de mandat, de an sau cu ocazia fiecărei vizite în străinătate. Dar faptul că reforma, restructurarea și privatizarea au rămas în stadiu incipient - în cele mai bune cazuri - s-a reflectat în situația bugetului, unde veniturile nu au fost pe măsura obiectivelor.

Ministerul Finanțelor încă nu a anunțat clar ce impozite intenționează să majoreze, singura mențiune pe această temă fiind cea a ministrului Finanțelor, ***Daniel Dăianu***, care a declarat că are în vedere introducerea unui impozit pe proprietate. Introducerea acestui tip de impozit a dat naștere unor reacții controversate din partea analiștilor și a politicienilor.

În urma unei discuții pe care ***Iosefina Moroșan***, secretar de stat în Ministerul Finanțelor, a avut cu Daniel Dăianu, ministrul Finanțelor, recent întors din SUA, s-a ajuns la concluzia că majorarea fiscalității nu este o soluție viabilă pentru echilibrarea bugetului. ***"Majorarea impozitului pe proprietate a fost o idee din cadrul ministerului a cărei aplicare nu este confirmată de domnul Dăianu. Este o măsură care nu ar putea avea efect pentru că pînă la modificarea legii va trece mult timp."*** a declarat Iosefina Moroșan. Potrivit aceleași surse, rectificarea

bugetară va avea loc în luna septembrie iar specialiștii Ministerului de Finanțe caută încă o soluție pentru echilibrarea bugetului. Deocamdată, ministrul Finanțelor, Daniel Dăianu, își va face publică poziția referitor la creșterea impozitelor abia astăzi, urmînd să suporte reacțiile politicienilor și ale opiniei publice.

Cele mai afectate vor fi firmele care plătesc impozitele

În cazul creșterii impozitelor, cel mai afectate vor fi societățile comerciale care obțin profit și își și plătesc impozitele. Pentru celelalte societăți, o decizie de creștere a impozitelor contează prea puțin, pentru că oricum nu-și plătesc datoriile. ***"Ce riști cu o asemenea măsură? Riști să-i lovești tot pe cei corecți, care au o activitate profitabilă și își plătesc toate datoriile"***, a conchis ***Radu Crăciun***, analist economic al ABN-AMRO Securities Romania.

Impozitul pe proprietate reprezintă impozitul pe care îl plătesc atît persoanele fizice cît și persoanele juridice, pentru bunurile pe care le dețin, cum sînt casele, terenurile, spațiile comerciale și industriale; însă valoarea la care se aplică acest impozit este valoarea de piață a bunului și nu cea contabilă, care reprezintă o valoare artificial stabilită, luată în calcul, în prezent, în România

Introducerea acestui tip de impozit trebuie precedată de o reevaluare a activelor corporale (clădiri, terenuri, utilaje, echipamente), dat fiind că acestea nu au mai fost reevaluate din 1994, iar de atunci pînă în prezent, rata cumulată a inflației a depășit 500%.

Într-o primă fază, în cazul în care se va introduce impozitul pe proprietate aplicat valorii de piață a acesteia, societatea își va reduce profitul. Reevaluarea activelor va duce însă și la majorarea capitalului social. Gabriela Sendroiu, directorul de analiză pentru România al grupului austriac Creditanstalt, spune că majorarea capitalului social va duce la scăderea gradului de îndatorare a societăților și, implicit, ar putea antrena o relansare a activității economice.

Traian Remeș, președintele Comisiei de buget-finanțe a Camerei Deputaților (PNL): ***"Majorarea de impozite și taxe ar însemna ca la oamenii care au plătit aceste impozite și taxe să li se mai ia un rînd de piele, iar cei care n-au plătit să stea bine mersi", a spus Remeș.***

Marian Dumitrescu, vicepreședintele CNIPMMR: ***"în general, măsurile de creștere a fiscalității au condus la o reducere a veniturilor și nu la o creștere a acestora. Efectul acestor măsuri este invers decît cel scontat de Ministerul Finanțelor".***

Vicepreședintele PAR, ***Paul Mitroi: "Decizia Ministerului Finanțelor de a crește unele taxe și impozite este un semn că finanțele românești sînt atinse de o boală care se cronicizează".***

Dumitru Costin, președinte BNS: ***"Cred că aproape 90 la sută dintre români au ceva în proprietate, dar nu este cinstit ca ei să plătească pentru faptul că Ministerul Finanțelor nu poate impune un control financiar riguros în economie"***, a mai afirmat președintele BNS.

Amenzi drastice sau închisoare pentru patronii care angajează "la negru"

Adoptarea, de către Parlamentul României, a proiectului de lege privind unele măsuri de protecție a persoanelor încadrate în muncă, ar putea fi o lovitură pentru patronii care preferă munca la negru, dar și pentru oamenii care acceptă această formă de a-și cîștiga existența.

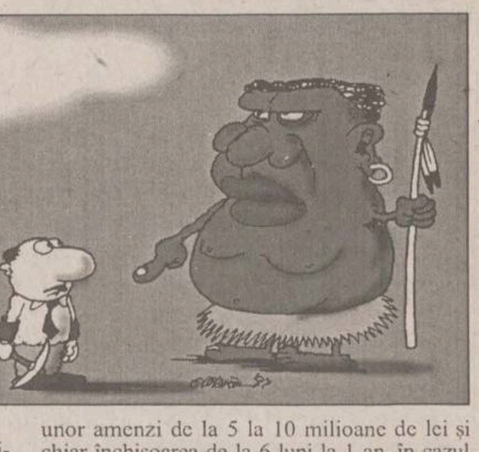

Potrivit unor date neoficiale și neverificabile, în România ar munci, la ora actuală, fără forme legale, aproximativ două milioane de români. Sindicaliștii spun însă că această cifră este mult prea optimistă în comparație cu realitatea, întrucît guvernanții nu vor să dezvăluie cifra exactă, din cauză că acest lucru ar demonstra că nu au făcut aproape nimic pentru eradicarea fenomenului muncii la negru.

Guvernul a aprobat un proiect de Lege privind unele măsuri de protecție a persoanelor încadrate în muncă și un proiect de Lege privind înființarea și organizarea Inspecției Muncii. Potrivit primului proiect, încadrarea în muncă a unei persoane se realizează prin încheierea unui contract individual de muncă între persoana care prestează munca și persoana fizică sau juridică în beneficiul căreia este prestată munca, denumită angajator. Munca poate fi prestată prin încheierea unei asemenea convenții doar pentru desfășurarea unor activități care nu depășesc, în medie, trei ore pe zi, în raport cu programul lunar de lucru, dacă activitatea este prestată de elevi sau studenți, pe perioada vacanțelor, sau este prestată în folosul asociațiilor de proprietari sau de locatari. Proiectul a avut în vedere și aplicarea unor amenzi de la 5 la 10 milioane de lei și chiar închisoarea de la 6 luni la 1 an, în cazul încălcării repetate, de către angajator, a prevederilor legale.

Cel de-al doilea proiect se referă la înființarea Inspecției Muncii, autoritate administrativă, subordonată MMPS. Inspectorii de muncă vor avea acces liber permanent și fără înștiințare prealabilă în sediul persoanei juridice și la orice loc de muncă organizat de aceasta. Ei vor controla aplicarea legislației muncii pe toate elementele relației de muncă, de la modul de încadrare, la modul de respectare a normelor de securitatea și igiena muncii. Inspectorii vor putea să sesizeze organele de urmărire penală în cazul unor abateri considerate infracțiuni sau vor putea propune retragerea autorizației de funcționare din punct de vedere al securității în muncă dacă nu se respectă prevederile legislației în vigoare.

Cele două proiecte de lege vor fi depuse la Parlament și susținute de coaliția majoritară și vor fi dezbătute și adoptate succesiv în ambele Camere ale Parlamentului, în sesiunea de toamnă.

Giganții afacerilor mondiale

Dominată de companiile americane, lista celor mai valoroase 1.000 de companii din acest an publicată în ultimul număr al revistei "Business Week" ne înfățișează cele mai puternice firme din lume, în funcție de valoarea lor de piață.

"Topul arată foarte clar cum companiile din USA sînt încă la conducere (480 de companii în top, cu 33 mai multe față de anul trecut. În același timp, firmele europene au făcut și ele un pas înainte, numărul celor înscrise în Top 1.000 fiind cu 54 mai mare decît în 1997. Prețurile acțiunilor de la companiile germane au crescut cu 42%, iar cele franceze au surprins printr-o creștere de 60%. Pe de altă parte, Asia, în special Japonia, pare să piardă teren", se specifică în revista citată. Liderul de necontestat al clasamentului rămîne General Electric, cu o valoare de piață 271,64 miliarde de dolari, care își păstrează locul 1 de anul trecut. O evoluție spectaculoasă a avut-o Microsoft, care, în ciuda tuturor proceselor și scandalurilor, a reușit ca, în cele cinci luni din 1998 pentru care este făcută evaluarea companiilor, să urce pe locul doi de pe cinci. Între primele zece companii din lume, doar două nu aparțin americanilor: Royal Dutch/Shell Group (Olanda/Marea Britanie), aflată pe locul lll și Nippon Telegraph&Telephone (din Japonia), aflată pe locul opt.

Cele mai multe prezențe în Top 1.000

Statele Unite ale Americii ocupă aproape jumătate din locurile "rezervate" celor mai mari companii din lume (480 de firme), urmată la mare distanță de Marea Britanie și Japonia (cu 115, respectiv 116 companii). Europenele Germania și Franța se detașează de celelalte țări, avînd totuși de circa zece ori mai puține companii în top decît SUA (46, respectiv 41). "Piața a primit cu aplauze revenirea directorului executiv Serge Tchuruk la France Alcatel, dar acesta nu este încă pregătit să stea pe loc. Investitorii sînt mulțumiți de eforturile lui, încît aproape și-au dublat valoarea de piață, la 34,9 miliarde de dolari anul trecut. La începutul lunii iunie el a făcut un pas important, cumpărînd DSC Communication Corp, într-o afacere de 4,4 miliarde acțiuni. Ne așteptăm să vedem cît mai multe mișcări ca cele ale lui Tchuruk în noua eră a afacerilor mondiale", subliniază "Business Week". De menționat este și faptul că nici o companie din Europa Centrală și de Est nu se află în acest top.

România și topul 1.000

Dintre "forțele mondiale" care au investit în România sau și-au exprimat această intenție, cel mai bine "situată" este France Telecom (pe locul 59), care deține o parte din acțiunile consorțiului MobilRom (operator GSM pentru serviciul Dialog). Celelalte investiții deja făcute în România au ca "operatori" firme situate mai jos de acest loc. De exemplu, compania franceză Lafarge, care a cumpărat în totalitate Romcim, ocupă locul 423 în ierarhia mondială. O poziția mai sus pe scara valorii mondiale îl ocupă tot un investitor în "domeniul privat": Air Touch Communications (143), care face parte din consorțiul MobiFon (operator GSM pentru serviciul Connex). O altă investiție importantă în România a fost făcută de Société Générale (pe locul 21 în top 1.000), împreună cu BERD la Arctic Găești.

Dintre cei care doar și-au anunțat intenția de a investi în România, menționăm Nomura Securities (interesată de fabrica ieșeană Antibiotice, și aflată pe locul 189 în top), SBC Communications (pe locul 34 în lume) și Koninklijke PTT Olanda (locul 148), care și-au anunțat intenția de a participa la licitația pentru cele 35% din acțiunile Romtelecom. Deși nu putem afirma că sînt "investitori", în sensul cel mai cunoscut al termenului, și Coca-Cola (aflată pe locul patru în lume) și McDonald's (locul 79, în scădere față de anul trecut), au făcut multe investiții în țara noastră. **(Alina CORDUNEANU)**

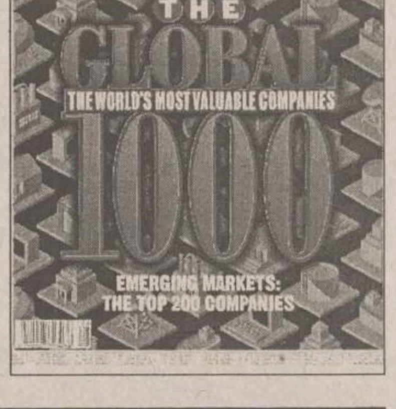
SAVING A GERMAN DINOSAUR / A EURO CONTRARIAN
BusinessWeek
THE GLOBAL 1000
THE WORLD'S MOST VALUABLE COMPANIES
EMERGING MARKETS: THE TOP 200 COMPANIES

Curs calculat de BNR, 20.07.1998

8.695 lei/dolar

4.884 lei/marcă

Goblenurile nu sînt o afacere rentabilă pentru ieșeni

Pentru a coase un goblen este nevoie în primul rînd de o răbdare de fier, pe lîngă multă îndemînare. O mică greșeală poate distruge desenul viitorului tablou, mai ales dacă e lucrat pentru a fi vîndut sau pentru a fi făcut cadou. Procuratul acestora nu mai este, de mult, o problemă pe piața românească. În multe din magazinele de stat există diverse modele, pictate sau nu, însă prețul sare peste cîteva zeci de mii de lei. Cele lucrate deja costă destul de mult, astfel încît vînzarea lor rămîne în continuare o problemă pentru cei care ar dori să facă o afacere dintr-o astfel de artă.

Pe vremea lui Ceaușescu, goblenurile erau greu de procurat

Elena Rodica Chirilă are 36 de ani și, deși a terminat Liceul de Muzică, este registrator medical la Spitalul de Copii "Sfînta Maria". Pentru că îi plăcea mult să deseneze, imediat după ce a născut primul copil, în urmă cu 18 ani, s-a apucat de lucrat goblenuri. Deoarece pe vremea lui Ceaușescu acestea erau greu de procurat, ea a început să-și schițeze singură desenele și să-și vopsească mouline-urile, cu galus, cu frunză de urzică, cu frunze de nuci sau cu ceai chinezesc. ***"Mai tîrziu, soțul meu care lucra la Filarmonică, pleca destul de des în străinătate, iar eu aveam astfel posibilitatea de a lucra după diferite pliante aduse de el. Apoi, a început să-mi aducă mouline-urile necesare, tot din străinătate, pentru că la noi nu se găseau. Cu timpul a devenit o pasiune, trebuia să-mi fac o normă pe zi, de parcă era ceva strict necesar, exact cum îmi luam masa în fiecare zi. Probabil că această pasiune o moștenesc într-un fel de la mama. Ea lucra broderie. Sora mea mai mare lucrează și ea goblenuri. Băiatul meu care abia a terminat și el Liceul de Muzică mă ajută și el de multe ori. Fetița mea de opt ani a început și ea, atît cît poate, să lucreze".***

"Lucrez minim 4 ore în fiecare zi"

Apartamentul în care locuiește Elena Chirilă seamănă cu o galerie de artă. Pereții camerelor sînt împodobiți cu goblenuri si picturi, majoritatea reprezentînd diverse peisaje. În cei 18 ani de lucru, E. Chirilă a făcut peste 80 de goblenuri, ceea ce înseamnă în jur de patru-cinci pe an. ***"În general, lucrez în fiecare zi, minim 4 ore. Un tablou îl termin în 4 luni. Însă durata de lucru depinde de mărimea și de modelul goblenului. Cele mici le termin și într-o lună. Mie îmi place foarte mult natura și lucrez mai multe peisaje. În peisagistică, se poate folosi o gamă variată de culori. Portretul nu este divizat la valoare ca în pictură. Am lucrat și cîteva portrete pentru copii mei".***

Elena Chirilă și-a transformat casa într-un adevărat muzeu

"Nu pot spune că facem vînzare"

"Soțul meu a luat cîteva în străinătate, însă nu s-a îndurat să le vîndă, deoarece prețul oferit era mic. La noi am vîndut puține. Le-am mai făcut cadouri cu diferite ocazii, mai ales străinilor care știu să aprecieze valoarea tabloului", ne-a mai spus Elena Chirilă.

În afară de lucrul propriu-zis, cei care le fac, plătesc între 40.000 și 100.000 de lei, pentru rama tabloului. ***"Eu cred că 50% din valoarea tabloului o dă rama"***, a adăugat E. Chirilă.

Goblenurile lucrate se găsesc și în cîteva magazine din Iași, iar prețul variază între 70.000 și 600.000 de lei. ***"Pot să afirm că nu se cumpără deloc. Stau aici foarte mult timp. Rar se întîmplă ca niște elevi, de exemplu, să mai cumpere învățătoarei un goblen"***, ne-a declarat gestionarul magazinului Corall.

Vînzătorii cred că goblenurile nu se cumpără deoarece oamenii nu au bani. Cei într-adevăr interesați de această artă sînt străinii, însă aceștia preferă să le cumpere din București sau orașele din vestul țării. "Străinii nu vin pînă la Iași ca să cumpere goblenuri. În nici un caz nu o să dea bani pe tren, numai pentru ele. Rușii, care sînt mai aproape de noi, nici atît nu le cumpără", ne-a mai spus gestionarul magazinului Corall.

Ieșencele preferă sistemul de comandă prin poștă, fiind atrase de reduceri

Goblenurile nelucrate se găsesc în magazinele de stat. Cele pictate sînt mult mai ieftine, putînd fi cumpărate cu 15.000 pînă la 40.000 de lei. Celelalte, care se lucrează după un model anume și sînt mai greu de realizat, costă între 20.000 și 100.000 lei. ***"Femeile le mai cumpără, în special, din cele pictate, pentru că se fac mai ușor, însă nu pot spune că facem vînzare cu ele"***, ne-a declarat ***Tamara Roșu***, gestionară.

Pentru că prețul acestora este mult mai mic și clientul poate beneficia și de reduceri, multe ieșence apelează la sistemul de comandă a goblenurilor prin poștă. ***"Mie îmi convine acest sistem. Îmi aleg ce vreau din catalog și ei îmi trimit"***, a mai spus Elena Chirilă. Ea ne-a mărturisit că visează ca, într-o zi, să aibă propria expoziție de goblenuri. ***"Pentru asta, aș avea nevoie mai întîi de un critic de artă. Totuși, cu expoziție sau nu, am de gînd să lucrez cît de multe goblenuri voi putea".*** **(Cristina HURDUBAIA)**

PIAȚA EXTRABURSIERĂ RASDAQ, TOP 50 - 20.07.1998

Societatea	Volum tranzactii	Pret mediu	Pret inchidere	Valoare tranzactii	Var. (%)
PANEGRANO	40,427	13,986.21	13,000	565,420,500	5.41
OPTIMEX	143,800	2,976.63	3,000	428,040,000	24.63
ROMCIM BUCURESTI	4,815	69,585.96	73,700	335,056,400	18.2
ROMCIF	101,576	3,196.90	3,000	324,728,000	3.04
GENERALCOM BUCURESTI	110,741	2,572.24	2,500	284,852,500	0.82
ALIMENTARA	65,702	2,175.11	1,800	142,909,040	6.23
CNM PETROMIN	8,690	16,061.78	16,000	139,576,900	0.39
PETROMIDIA	8,291	15,456.70	15,000	128,151,500	-2.22
TEHNOFRIG	23,283	5,499.23	5,500	128,038,500	-2.39
INTEX BRASOV	83,321	1,396.88	1,200	116,389,200	-0.15
RULMENTI BIRLAD	12,165	9,120.12	9,200	110,946,300	-1.03
MOLDOCIM	5,822	17,529.97	17,500	102,059,500	-1.65
FARMAVET	95,852	1,054.42	990	101,068,480	0.46
LUJERUL COFETARII BUCURESTI	130,828	762.00	1,000	99,690,400	0.14
COMBINATUL SIDERURGIC SIDEX	10,848	8,594.46	8,600	93,232,700	-0.6
DIHAM	103,170	898.85	900	92,734,020	4.52
GRANDEMAR	39,804	2,155.86	1,900	85,812,000	12.14
I.P.A.	85,158	1,000.00	1,000	85,158,000	0.83
ALPROM	5,092	15,378.83	15,500	78,309,000	-0.31
UZINELE SODICE GOVORA	18,997	4,000.00	4,000	75,988,000	-0.01
ARMEDICA	38,206	1,983.64	1,900	75,787,100	-0.48
ASIGURAREA ROMANEASCA	5,936	12,641.04	12,500	75,037,200	-2.92
LIPSCA	17,772	3,743.56	4,000	66,530,600	-16.95
ELPRECO	7,728	8,396.17	8,500	64,885,600	41.66
TITAN	10,690	5,994.74	5,900	64,083,800	1.61
SANEX	30,417	1,792.11	1,800	54,510,600	4.43
SOCEP CONSTANTA	21,667	2,418.67	2,400	52,405,300	-3.25
GASTROTIM	2,731	18,868.18	19,000	51,529,000	25.79
COMETEX	1,675	30,069.85	30,000	50,367,000	0.23
PETROTEL	2,952	16,846.54	16,500	49,731,000	1.38
UNIC	51,625	959.66	960	49,542,240	2.09
CASIAL DEVA	19,530	2,500.00	2,500	48,825,000	0
IAR BRASOV	2,500	19,356.60	19,000	48,391,500	1.38
DUCTIL	34,868	1,376.30	1,300	47,989,000	-1.82
SELECT-COM	1,160	39,208.62	39,000	45,482,000	4.77
RAFINARIA ASTRA ROMAN	40,341	1,100.02	1,200	44,376,100	4.23
AGROTRANSPORT DROBETA	1,279	34,000.00	34,000	43,486,000	0
DIMBOVITA MORARIT PANIFICATIE	40,171	991.61	1,000	39,833,810	-1.75
RESIB	4,646	7,500.00	7,500	34,845,000	-2.73
TURBOMECANICA BUCURESTI	777	43,128.06	43,500	33,510,500	3.35
COMVEX	1,138	29,128.65	29,500	33,148,400	-2.12
STIROM BUCURESTI	728	40,383.24	40,000	29,399,000	0.96
ICME	1,861	15,620.04	15,500	29,068,900	-1.82
COMPREST	23,690	1,157.21	1,200	27,414,300	0.28
DOSOFTEI	37,531	700.16	1,200	26,277,660	288.98
SPICUL	36,891	601.36	600	22,184,600	11.9
ROMARC FUEL	10,613	2,017.95	2,000	21,416,500	-3.18
ANA-IMEP PITESTI	14,800	1,337.04	1,350	19,788,200	2.46
BEGAPAM	29,669	619.72	630	18,386,390	1.11
MARA MARAMURES	18,669	983.18	900	18,355,000	-30.25

BURSA DE VALORI BUCUREȘTI - TOP 50 - 20.07.1998

Denumire societate	Pr.med.	Var	Desc.	Inch.	Nr. act.	Val. totala (lei)	Nr.trz	52Max	52Min
MOPAN TG. MURES	1818.04	10	1550	1700	290018	527,263,850	33	1850	400
OLTCHIM RM.VALCEA (I)	1216.36	-5	1270	1200	268443	326,524,410	92	5450	1050
ALRO SLATINA (I)	53851.89	-4	53000	53500	5263	283,422,500	90	80000	25000
AUTOMOBILE DACIA PITESTI (I)	488.43	3	478	499	447250	218,448,983	205	3000	385
TERAPIA CLUJ-NAPOCA (I)	11412.15	-3	11400	11400	8142	92,917,700	49	18000	7000
ANTIBIOTICE IASI (I)	1860.50	0	1850	1850	49887	92,814,830	61	9000	1660
OIL TERMINAL CONSTANTA (I)	992.28	-1	990	1000	88836	88,150,590	73	1500	750
MORARIT PANIFICATIE GALATI	1326.08	7	1250	1340	55182	73,175,530	71	1480	410
BANCA TRANSILVANIA CLUJ	2519.05	0	2550	2550	23626	59,515,000	10	12000	2450
COMP. ENERGOPETROL CAMPINA	14384.48	-3	14600	14300	3563	51,251,900	24	28200	6000
CIPROM PLOIESTI	892.24	0	870	890	53866	48,061,600	37	1700	590
COMPA SIBIU (I)	1164.60	-2	1060	1200	35382	41,205,970	24	2850	1000
ELECTROAPARATAJ BUCURESTI (I)	1094.18	0	1050	1100	37412	40,935,420	25	1800	650
NAVROM GALATI (I)	5340.98	0	5250	5450	7419	39,624,700	81	6650	3250
ARCTIC GAIESTI (I)	4187.31	-5	4200	4200	6581	27,556,700	15	7250	2850
INTERNATIONAL SINAIA	1499.69	0	1500	1510	17309	25,958,060	47	1950	1000
RULMENTUL BRASOV (I)	300.81	-1	302	300	80778	24,298,837	27	880	281
POLICOLOR BUCURESTI (I)	5266.68	-4	5050	5350	4268	22,478,200	13	8900	3050
IMSAT BUCURESTI	14871.31	3	14500	14800	1509	22,440,800	19	22100	6200
EMA PIATRA NEAMT	1138.45	3	1080	1130	19674	22,397,840	11	2000	500
SINTEZA ORADEA	434.39	0	430	430	43925	19,080,405	23	2300	408
RAFO ONESTI	10764.49	-2	10900	10800	1636	17,610,700	30	13700	8500
COMP HOTELIERA INTERCONTINENTAL	1281.73	2	1280	1290	12330	15,803,700	10	7800	1210
ALIMENTARA CLUJ-NAPOCA	1284.78	0	1240	1300	11033	14,175,020	18	1800	360
UAMT ORADEA	470.00	0	470	470	22455	10,553,850	15	1400	367
FORAJ SONDE PLOIESTI	11276.50	-2	10100	12000	915	10,318,000	20	16000	2200
SANTIERUL NAVAL CONSTANTA (I)	4477.66	3	4300	4300	2249	10,070,250	17	30000	4100
NETEX BISTRITA	811.74	-2	810	810	11687	9,486,790	18	1200	380
ALBAPAM ALBA IULIA	1034.98	-5	1000	1080	7267	7,521,180	19	1190	450
ARTROM SLATINA	3362.97	2	3350	3400	2178	7,324,550	13	22500	3100
ZAHARUL BUZAU	447.58	-2	451	450	16310	7,300,102	24	730	361
PETROLSUB SUPLACU DE BARCAU	1506.78	-3	1520	1500	4616	6,955,300	14	1890	1000
AMONIL SLOBOZIA	246.68	4	220	250	25604	6,315,876	21	1450	200
AEM TIMISOARA	21928.26	2	21500	22300	276	6,052,200	7	52000	6550
ARMATURA CLUJ-NAPOCA	1553.16	3	1530	1540	3800	5,902,000	4	6400	1430
SILCOTUB ZALAU	10645.18	-3	11000	10600	529	5,631,300	6	26500	4750
AMCO OTOPENI	15300.00	0	15300	15300	274	4,192,200	4	60000	7000
PRODPLAST BUCURESTI	17645.66	3	17300	17800	219	3,864,400	6	31000	14200
ROBINETE INDUSTRIALE BACAU	4658.88	1	4600	4600	828	3,857,550	5	10600	4000
BERMAS SUCEAVA	1863.85	-3	1860	1870	1963	3,658,740	18	3500	411
MOBILA ALFA ORADEA	418.04	2	420	395	8568	3,581,768	5	1800	270
BANCA ALBINA BUCURESTI	22000.00	2	22000	22000	155	3,410,000	4	38000	19000
ERMAT PLOIESTI	3964.14	-8	4300	3950	852	3,377,450	4	8000	2350
DOROBANTUL PLOIESTI	1888.32	-2	1870	1910	1652	3,119,500	5	7000	1870
CARMETAPLAST DEVA	6865.14	1	6900	6800	436	2,993,200	10	11000	4100
AURORA TG.FRUMOS IASI	25000.00	0	25000	25000	117	2,925,000	3	60000	10000
PETROS PLOIESTI	8912.54	0	8900	8900	319	2,843,100	10	11500	4100
EUROFINANCES TARGOVISTE	2500.00	-41	2500	2500	1000	2,500,000	1	7500	2500
FORAJ SONDE CRAIOVA	534.75	-5	530	540	4345	2,323,480	9	1050	315

BRD
BANCA ROMÂNĂ PENTRU DEZVOLTARE
Noile dobînzi care se plătesc pentru disponibilități la vedere și pe termen începînd cu 1.07.1998 procente pe an

NR. CRT.	Disponibilități în:	CATEGORII DE CLIENȚI	PLATA DOBÎNZII SE EFECTUEAZĂ	DISPONIBILITĂȚI ȘI DEPOZITE LA VEDERE	30 ZILE	60 ZILE	90 ZILE	180 ZILE	270 ZILE	365 ZILE
1.	Lei	Persoane juridice	la expirarea termenului	11	37	38	39	40	41	42
2.		Persoane fizice	lunar	11	37	38	39	40	41	42
3.		Persoane fizice	la expirarea termenului	11	-	-	40	41	42	43
4.	USD	Persoane fizice și juridice	lunar .	4	5	-	5.2	5.4	5.7	6
5.	DEM			3	3.3	-	3.35	3.5	3.55	3.75

Pentru toate operațiunile efectuate în contul dvs. de depozit, BRD nu percepe comisioane. Depozitele constituite de persoanele fizice beneficiază de garanția Fondului de garantare a depozitelor în sistemul financiar.

BRD
și-a schimbat
sediul:

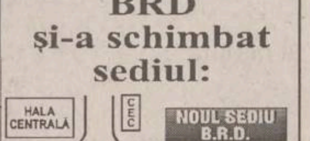

Programul cu publicul:
8.30-14.00; 15.30-18.00

BAROMETRU FINANCIAR ■ BAROMETRU FINANCIAR

BURSA

După o ușoară creștere înregistrată la sfîrșitul săptămînii trecute indicele BET a scăzut astăzi din nou. Astfel, acesta a scăzut cu 12,76 puncte, deci cu 2,35%. Scăderea a fost cauzată de ușoara reducere a prețului acțiunilor incluse în indicele oficial BET, dar mai ales de micșorarea numărului de acțiuni tranzacționate. Față de vineri, volumul acțiunilor tranzacționate la BVB a scăzut cu aproape 700 mii de acțiuni.

În termenii valorii tranzacționate, față de vineri s-a înregistrat o scădere semnificativă a valorii tranzacțiilor, de la 3,9 miliarde lei la 2,5 miliarde lei. Cea mai mare scădere a înregistrat-o acțiunea "Eurofinances" Tîrgoviște, prețul acesteia coborînd la 2.500 lei, cu 41% mai puțin decît valoarea înregistrată vineri. Cea mai importantă creștere de preț, de 19% a înregistrat-o acțiunea "Șantierul Naval" Tulcea.

BURSA: valoarea tranzacțiilor

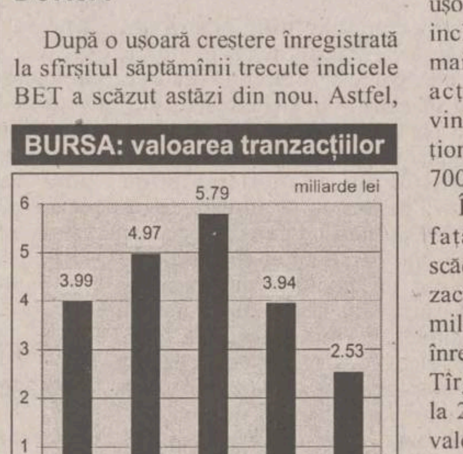

RASDAQ

Valoarea tranzacțiilor pe piața extrabursieră a înregistrat și ea o scădere, de la 6,96 miliarde lei la 5,8 miliarde lei. Volumul de acțiuni tranzacționate a fost de 2,8 milioane acțiuni, în comparație cu 3,75 milioane, cît s-a tranzcționat în sesiunea precedentă. Au crescut acțiunile a 231 de companii, 217 s-au depreciat, în timp ce 246 de societăți comerciale și-au menținut prețul mediu al acțiunilor neschimbat. A fost raportată o tranzacție specială cu acțiuni "Optimex" București: 139.000 acțiuni în valoare de 417 milioane lei. Cea mai mare creștere a valorii de piață a acțiunilor incluse în top 50 a fost cea a înregistrată de acțiunea "Dosoftei". Deși a crescut cu 288,98%, prețul mediu al unei acțiuni "Dosoftei" a atins abia valoarea de 700 lei. **(C. APETREI)**

Monitorul Editoriale

POLITIC

Conflictul țărăniștilor și-a găsit teren de luptă

Istoria conflictelor din PNȚCD este, cu siguranță, mai veche decît lasă să se vadă partidul. Însă, odată cu criza guvernamentală încheiată cu demisia lui Victor Ciorbea, lupta a devenit aproape transparentă. De atunci, grupurile rivale din PNȚCD, aparent în număr de două, poartă o luptă surdă pentru controlul partidului. De la instalarea lui Radu Vasile în fotoliul de premier, conflictul pare că a evoluat spre un punct de maxim, în care se confruntă aproape toate structurile partidului. Practic, nu există săptămînă în care țărăniști de orice nivel, de la parlamentari, miniștri sau prefecți, să nu se atace reciproc. Mai mult, în conflict a intrat și organizația de tineret a partidului, TUNȚCD. Pînă acum, aceasta a avut o poziție relativ neutră.

Noul jucător pe piața de putere a PNȚCD a apărut, inițial, ca aliat al lui Radu Vasile. Acesta a realizat, mai devreme decît adversarii săi, că partidul se află în apropierea schimbului de generații și a reușit să își atragă susținerea celor ce, nu peste mult timp, vor ocupa funcțiile de conducere ale partidului. Premierul începuse o luptă care urma să își arate rezultatele (neutralizarea grupului oponent) într-un orizont de timp nu foarte îndepărtat. Acum însă, după cum se desfășoară evenimentele la Școala de Vară a tineretului țărănist, aliatul premierului suferă o transformare importantă. Adversarii politici din PȚNCD au intuit, se pare, strategia și au reușit, prin schimbarea ordinii de desfășurare a respectivului for al tineretului țărănist, să intre în luptă pe același teren. În acest mod, TUNȚCD s-a metamorfozat, din scop al luptei politice, în teatru de război, în care vechile facțiuni rivale își continuă războiul de uzură.

Mișcarea celor cunoscuți și sub numele de talibani, care au acaparat, în ultima clipă, Școala de Vară, arată că puterea lor nu a slăbit. Premierul Radu Vasile, care se considera, probabil, sigur pe situație, a primit o lovitură. Acesta anunță, însă, o contraofensivă. El va organiza, personal, o nouă școală a tinerior țărăniști, la Bădăcin, pe 20 august. Ar fi cam ultimul eveniment în partid, înaintea unui posibil Congres extraordinar al PNȚCD, în toamnă. Cert este că lupta decisivă trebuie să se dea pînă cel tîrziu în primăvara anului 1999, cînd ar trebui să se desfășoare Congresul țărăniștilor. Atunci, una din grupări trebuie să învingă, altfel partidul mărindu-și șansele de a pierde alegerile. **(Sergiu UNGUREANU)**

SPORT

Cupele Europene, un semnal pentru viitorul campionat

Mîine vor debuta, în noul sezon al Cupelor Europene la fotbal, trei formații românești: Steaua - în Cupa Campionilor, FC Argeș și Oțelul Galați - în Cupa UEFA. Se poate spune că sezonul a început deja, prin participarea celor de la FC Național în Cupa Intertoto, dar mîine vom simți adevăratele emoții ale Cupelor Europene. Este adevărat, sînt de-abia tururile preliminare, dar, de la o vreme, pentru noi, cam acestea sînt singurele faze în care mai avem acces. Rapidul a împrumutat din norocul patronului George Copos, fiind scutit de un prim tur preliminar în Cupa Cupelor, ceea ce face ca șansele sale de a urca în fazele superioare ale competiției să crească simțitor.

Teoretic vorbind, ar trebui ca toate cele trei echipe românești care se vor alinia mîine la startul competițiilor continentale intercluburi să treacă de acest prim tur, deoarece adversarii nu sînt de marcă. În C1, Steaua a avut noroc, nimerind peste campioana Estoniei, Flora Tallin, o echipă care, în afara faptului că are în lot doi norvegieni și un portar de clasă (Poom, care a evoluat și în campionatul englez), nu se poate mîndri cu nimic. Jucătorii lui Stoichiță trebuie să abordeze partida gîndindu-se că abia în turul următor îi așteaptă un adversar valoros, Panathinaikos Atena. Pentru spectatorii din Ghencea, două motive de interes: posibila ploaie de goluri în poarta oaspeților și revenirea pe terenul care l-a consacrat a fostului "mexican", Miodrag Belodedici.

La Pitești. FC Argeș întîlnește o echipă fără nume, Dinamo Baku, în fața căreia n-ar trebui să aibă motive de îngrijorare de nici un fel, căci ar muri marele Dobrin de rușine. Argeșenii au anunțat investiții puternice în echipă pentru noul sezon, dar și obiective pe măsură, așa încît startul lor ar trebui să fie mai mult decît promițător. Chiar dacă adversarii lor sînt cu totul necunoscuți, talentatul Jean Barbu (care, în mod normal, ar fi trebuit să prindă trenul Mondialelor) și colegii săi au puterea să tranșeze soarta calificării încă din primul meci.

Tot pe teren propriu vor juca și oțelarii gălățeni, care vor să evite greșelile de anul trecut, cînd au fost eliminați în primul tur preliminar datorită propriei lor suficiențe. Atunci i-a eliminat o echipă slovenă, acum au de-a face cu una din Macedonia, deosebirea nu pare prea mare, dar diferența o poate face experiența crescută a elevilor lui Simionaș.

Mai mult decît rezultatele în sine și eventualele calificări, meciurile de mîine se constituie în semnale pentru viitoarea ediție de campionat, care va începe pe 1 august și în care se bănuiește că toate cele trei echipe se vor afla printre protagoniste. Poate chiar angrenate în lupta pentru titlu, alături de Rapid, Național și Dinamo. **(Ion TEODOR)**

AGORA

Stema țării - ieri, azi, mîine

Ștefan S. GOROVEI

președinte al Filialei Iași a Comisiei de Heraldică, Genealogie și Sigilografie

Unul din primele articole ale Constituției pe care Adunarea Constituantă a adoptat-o în noiembrie 1991 definește ***Simbolurile naționale*** ale României: drapelul, ziua națională, imnul și, în locul al patrulea, "stema țării și sigiliul statului" care - se preciza atunci - urmau a fi "stabilite prin legi organice" (art. 12). Respectiva lege organică a fost votată zece luni mai tîrziu: Legea 102/1992. După îndelungi discuții și dezbateri, s-a optat pentru stema României interbelice, din care s-a eliminat tot ceea ce avea - ori s-a considerat a avea - vreo legătură cu forma monarhică de guvernămînt și cu familia regală: s-a păstrat scutul albastru cu acvila pe pieptul căreia un scut mai mic cuprinde, în jumătatea superioară, stemele Țării Românești și Moldovei iar în jumătatea inferioară, pe acelea ale Banatului (cu Oltenia), ținuturile de la mare (Dobrogea) și Transilvaniei (cu Maramureșul și Crișana). S-a preluat, cu alte cuvinte, din stema stabilită în 1921, ceea ce specialiștii numesc ***stema mică,*** adică scutul propriu-zis cu tot ceea ce, în interiorul lui, era (este) menit să reflecte alcătuirea statului român din provinciile sale istorice. Acest caracter al stemei noastre de stat fusese remarcat încă din 1890 de heraldistul și genealogistul Ștefan D. Grecianu (1825-1908): "Scutul nostru de astăzi reprezintă întreg complexul istoric al țării noastre, cu toate provinciile din care ea se compune". La vremea aceea, stema României reprezenta, într-un scut sfertuit (împărțit în patru cartiere egale), însemnele Țării Românești, Moldovei, Olteniei și Dobrogiei. Cînd, după 1918, s-a pus problema refacerii stemei corespunzător noii alcătuiri a țării, dispunerea, în scut, a zestrei heraldice a României Mari a dat multă bătaie de cap specialiștilor. Formula acceptată, pînă la urmă, a fost una de compromis: s-a lăsat un singur însemn pentru Oltenia și Banat (pornindu-se de la elementul comun: leul), în cartierul III, iar cartierul IV a fost destinat stemei Transilvaniei, delfinii Dobrogei fiind plasați într-un spațiu format prin restrîngerea părții inferioare a cartierelor III și IV (așa-numita ***insițiune).*** În felul acesta, principala provincie românească unită cu Patria-Mamă în 1918, cea a cărei unire a încheiat făurirea statului român, a ***României Mari,*** a fost plasată într-o poziție categoric inferioară - ***locul al patrulea*** (pentru cel care citește stema din punct de vedere heraldic) sau ***al cincilea*** (pentru privitorul obișnuit, neinițiat în tainele științei heraldice).

În stema României Mari au fost evidențiate, încă din perioada interbelică, unele deficiențe stînjenitoare - între care cea semnalată mai sus este cea mai importantă și mai gravă - dar remedierea lor n-a mai preocupat autoritățile competente. După decembrie 1989, a fost momentul cu adevărat potrivit pentru ca stema țării să fie recompusă, astfel încît simbolurile care o alcătuiesc să fie așezate într-o ordine corespunzătoare rolului pe care provinciile astfel reprezentate l-au jucat în evoluția unității românești și în construirea statului român modern. Această idee a fost apărată, cu vigoare și cu argumente întemeiate, de eminentul heraldist ***J.N. Mănescu***, membru al Academiei Internaționale de Heraldică și Secretar General al Comisiei Naționale de Heraldică, Genealogie și Sigilografie a Academiei Române. Votul Adunării Constituante a decis, însă, păstrarea stemei în formula veche, cu patru cartiere și o "insițiune", menținînd astfel Transilvania în poziția inferioară pe care, dintr-o inadvertență azi cunoscută și explicabilă, i-a hărăzit-o stema din 1921.

În cadrul celui de-al IX-lea Congres de Genealogie și Heraldică (Iași, 7-10 mai 1998), s-a purtat discuții și cu privire la necesitatea revizuirii stemei noastre de stat, pentru a face ca ea să ilustreze cît mai bine evoluția istorică a unității românești și în special ***să acorde Transilvaniei, în plan heraldic, locul cuvenit acestei provincii, la egalitate cu Țara Românească și Moldova***. Specialiștii întruniți cu acest prilej la Iași au adoptat o moțiune adresată Parlamentului României, cerîndu-i să admită posibilitatea revizuirii stemei, în scopul pe care tocmai l-am precizat, și, de asemeni, să decidă ca pe capul acvilei - simbol al unității statului român, definit ca atare de Cuza Vodă - să se așeze Coroana de Oțel, ***singurul element care poate să ilustreze suveranitatea și independența României***. Prin acest act, s-ar realiza o concordanță deplină între reprezentarea heraldică și calitatea de stat suveran și independent a României, așa cum este proclamată de articolul 1 (al. 1) al Constituției, ca și de articolul 1 al Legii 102. Așezarea Coroanei de Oțel pe creștetul Acvilei României nu are nici o conotație monarhistă: mai multe țări care au aparținut "lagărului" socialist, reluîndu-și stemele tradiționale, au pus coroanele la locul cuvenit: Polonia, Rusia, Ungaria, Bulgaria, ba chiar și Croația, stat născut la acest sfîrșit de veac. ***Nu există nici un motiv pentru ca țara noastră să constituie o excepție***. Sînt, din contra, toate motivele pentru ca specialiștii și autoritățile competente să răspundă pozitiv și să conlucreze pentru a da României stema care să fie, cu adevărat - după cuvintele aceluiași Ștefan D. Grecianu - ***"Cartea de Istorie de la început și icoana vieții de glorie"*** a națiunii și a statului. ■

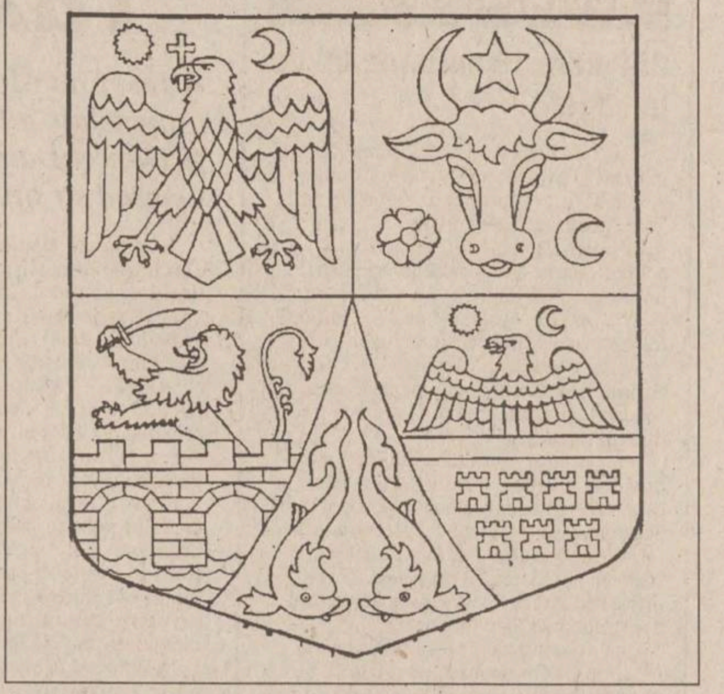

Scutul de pe Acvila României, cu însemnele provinciilor; în colțul din dreapta jos - stema Transilvaniei

---

VIAȚĂ DE TELEMAN

"Bau-bau!"-uri estivale

Bogdan ULMU

regizor, scriitor

Unul din ele? Cele 8 grupări teroriste care, zice un general la TV, acționează pe teritoriul României! Plus cei 8.000 de kurzi de la noi - un permanent pericol... ■ Da' cine ne-a obligat să primim aici 8.000 de kurzi?! ■ Apoi, am văzut un domn Ionescu, bogat cică, lichidat după sistem mafiot (ot Napoli, nu ot Străulești!) ■ E bine: am intrat în Asia, am intrat și-n Europa... Urmează Oceania - peronul pe partea dreaptă!... ■ Să revenim la oile noastre: la Buzău, niște impresari hoți au încasat 110.000.000 lei și-au fugit cu banii, lăsînd guriștii cu... buza umflată! ■ Spectatorii însă nu erau interesați de peripeții: ei vroiau să-i audă pe cei notorii! ■ Și-a cîntat Silvia Dumitrescu pe dai boj, fo cinci melodii, vere, că n-o lăsau buzoienii să plece încărcată cu note!... ■ Cin' vă pune, frate-meu, să vă-nhăitați cu găinari care dau "țepe"?! ■ Printre mulți afoni, impostori și inculți în umor, care apar mereu pe post, vă recomand și un grup, în fine, bun: Vouă. O mostră din ultima lui evoluție, pe Antena 1: "Majoritatea populației României a rămas în țară!" Surprinzător, nu?! ■ În emisiunea doamnei Bănică, Elena Cîrstea a declarat că a intrat în politică, la domnul Meleșcanu, în primul rînd, pentru a salva artiștii de la inaniție ■ S-ar putea să fie și unii care chiar o cred! ■ Băgat cam în coasta ei, lîngă Grigore Vieru (!?), conu' Simirad, slab la femei, ca-ntotdeauna, și-a oferit mărul lui Adam: "Dacă doriți să muriți cu un politician de gît, începeți cu mine!" ■ Dar à propos de Vieru: el s-a scuzat că ei, "de dincolo", vorbesc cu accent rusesc, acuzîndu-ne pe noi, "de dincoace", că vorbim cu accent englezesc ■ Am două corecții: 1) nea Grigore, mata nu mai ești, de mult, de dincolo, așa că...; 2) da' de ce-i mai rău accentul englezesc?! ■ Parlamentarii au plecat în vacanță. E-o liniște-n București!... ■ Fiindcă 8.000 de români au fost repatriați cu forța, ne-am răzbunat și noi și i-am refuzat, demni, pe cei 22.000 de străini care vroiau să ceară, ilegal, în România, "pămînt și apă"! ■ 3:1 pentru noi ■ Antena 1, într-o zi, malițioasă, s-a luat de trenurile noastre cu nume de voievozi, scriitori și artiști. Da' ele fac cultură peizanilor, nu? Află și nea Vasile că au existat Alexandru cel Bun, Dinicu Golescu, Brâncuși... ■ Io zic însă să facem educație completă publicului călător: să scriem pe tăblițele de pe vagoane și anul nașterii, al morții, un citat din Călinescu... nu?! ■ O emisiune despre "spălarea" banilor în cazinouri a zis, mîndră, că sîntem printre primii 4 în acest domeniu (lîngă Las Vegas, Moscova și Monte Carlo). Îți crește inima, nu alta! ■ Cioflan și Ivan se bat pe Credit Bank. Numa' că ultimul abia a ieșit din pîrnaie, tocmai pentru malversații bancare! E ca și cu Miron Cozma pe post de... victimă a mineriadei! ■ Saxofonistul Bill suferea că Emil nu-i întoarce vizita. I-a întors-o ■ Martorii oculiști zic că cic-a fost bine. I-a atras pe mulți la noi, cu parai!... ■ Da' dac-o lua pe Floriana Jucan, atrăgea de fo' 3 ori mai mulți! ■ Da' nu, el a luat-o pe Zoe Petre! Of! ■ Oricum, de la Casa Albă, Pleșu a zis că Bill ne vrea... pe termen lung! Ce bine! ■ Măcar să stăm sub americani cît am stat sub ruși! ■ Pînă una, alta, i-a pus să cumpere acțiuni Bank-Post de 10 milioane de dolari! Asta-i bine, că la noi nu le lua nimeni... ■ Miercuri, Andrei Zaharescu ne-a vorbit, de la 7 la 9, despre frații noștri "machitorii". Generos subiect! ■ Și cică sîntem mici copii față de danezi, unguri și ruși! Ce bine! ■ Cică doar 3-4% din concetățenii noștri sînt dependenți de alcool ■ Statistica-i la fel de precisă ca și aia cu cei 40.000 de țigani din România! ■ Un bătrîn distins și înțelept viticultor a zis că vinul făcut de el anual (cîteva tone!) e bun, dar are un defect: "nu șade-n pahar!" ■ Acu', mai depinde și de pahar... ■ O văd des, pe micul ecran, pe Iosefina Moroșanu. E cel mai activ secretar de stat pe care l-a dat Iașul ■ Felicitări, doamnă! ■ Domne', chestia aia cu seringile de la Arad e cam dubioasă! Păi ce fel de economie de piață e aia în care ești obligat, pînă-n 2000, să iei instrumente de la un singur producător?! ■ Miroase-a comision baban! ■ Nu mai sînt bani de pensii! Bref: vîrsta a treia ori dă cotu', ori se reangajează ■ Noroc că vîrsta-ntîi o-ntinde din țară, că mai aveam și grija ei! ■ Da' cum vindem acum, pe bani grei, mașinile și șalupele lui Ceașcă, măcar un sfert să punem la loc, la fondul de pensii! ■ Da' hai să-nchei cu o veste bună: în mai vom avea Papă! (că vine Sfîntul Părinte în vizită la noi) ■ Deci, poftă bună!... ■

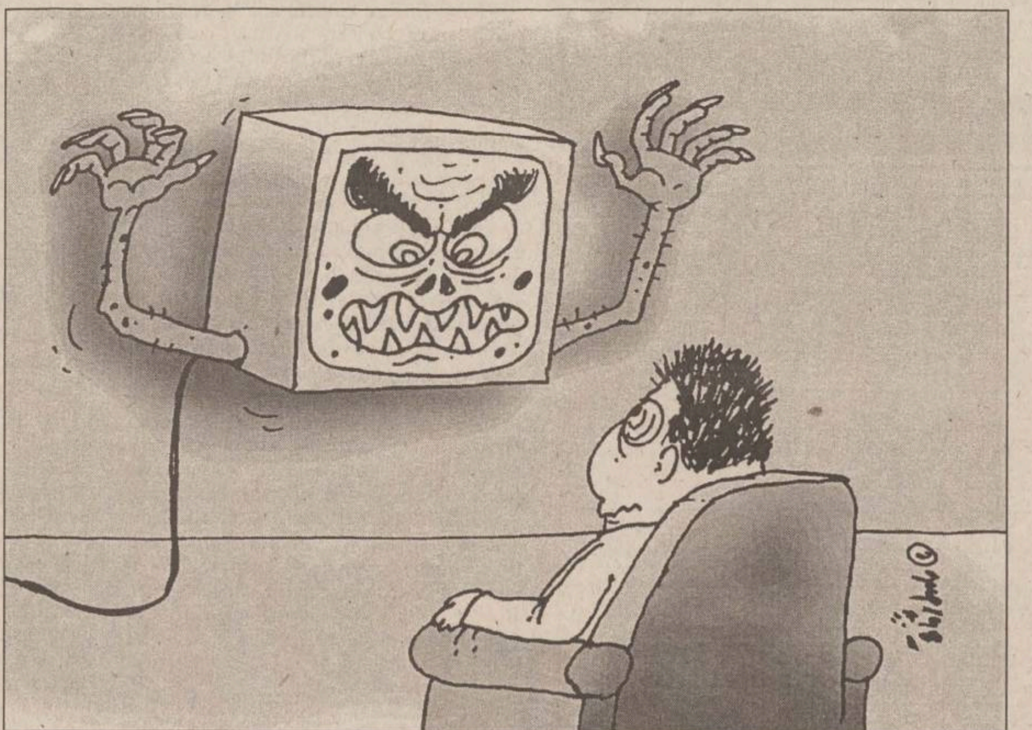

LANTERNA DE BUZUNAR

Un manual de nota trei (II)

Dan LUNGU

sociolog

Trecînd la conținutul manualului de sociologie, adesea descoperim fraze banale ("În literatura sociologică de specialitate, studiul grupurilor sociale se află în centrul atenție multor cercetători cu orientări teoretice diferite"), redundante, încîlcite sau chiar confuze de-a dreptul: primul nivel al acțiunii sociale este "nivelul muncii sociale, al asistenței sociale, al serviciului social care vizează interiorul unui sistem dat și pe baza unei legități proprii să amelioreze racilele sociale cele mai importante sau să le prevină și să faciliteze poporului soluția problemei pe care n-o poate rezolva singur!" (sic!) Apoi se poate descoperi cu ușurință tendința spre stînga a autorilor, lucru periculos, mai ales că manualul se adresează unor minți fragede, care nu au puterea și experiența de a contrabalansa cu alte puncte de vedere. La un moment dat, putem citi negru pe alb că "Din toate acestea poate rezulta următoarea problemă: o societate aflată în plin proces de dezvoltare necesită un guvern puternic și centralizat". Chiar dacă ulterior se încearcă relativizarea acestor condiții, punctul de vedere totalmente maxist de la pagina 86 ne arată că nu ne-am ințelat: "Ceea ce apropie pe oameni, îi obligă și îi determină să stabilească anumite relații și deci să se constituie în grupe specifice este, în ultima analiză, procesul producției. În evoluția lumii vii, ***activitatea de muncă*** reprezintă momentul ***decisiv al sociogenezei*** și al ***evoluției sociale***. Relațiile de muncă, variabile în cursul istoriei, reprezintă cadrul cel mai semnificativ pe fondul căruia se înscrie dinamica perpetuă și procesul potențial al grupurilor și colectivităților umane. Așa se explică atenția pe care sociologii o acordă *claselor sociale*". Incredibil! Și nici un alt punct de vedere nu mai este oferit în continuare. Mai urma să se spună că există două clase antagonice, exploatații și exploatatorii, că e nevoie de o revoluție a proletariatului, așadar, hai la lupta cea mare!

Dar o anume atmosferă alertă e creată atunci cînd se vorbește despre grupurile de presiune. Nu este pusă în evidență nici o funcție pozitivă a acestora, ci sînt subsumate unui scenariu al dușmanului perpetuu ascuns, care trebuie demascat, un scenariu al veșnicei sabotări a societății, al "agenturilor străine", al forțelor străine infiltrare, scenariu utilizat atît de naționalismul socialist, dar mai ales de comuniști. În acest spirit, din manual aflăm că "unii autori consideră că grupurile de presiune folosesc mai ales formele mascate de acțiune, cu mijloace și strategii ascunse", "ele au mai mult scopul de a devia acțiunile puterii - după interesele și orientările lor - acțiuni care, în general, sînt exercitate «clandestin»", că "încearcă să utilizeze (centrele de decizie) prin «reprezentanții» lor strecurați discret (mascat ori ascuns) în aceste structuri", "acțiunea lor fiind nu doar directă, cît mediată prin structuri intermediare ori «subterane»". O adevărată obsesie a lumii ascunse. "De aceea, este util ca să fie percepute ca atare (grupurile de presiune n.n.) și să fie neutralizate efectele lor nocive - asupra unor indivizi sau grupuri sociale sau asupra anumitor zone de activitate decizională" etc., etc. Un limbaj scientizat, plin de indicații, cu fidele ecouri lemnoase.

Cam acestea ar fi, pe scurt, "scăpările" manualului de sociologie. Un manual care, în loc să facă această știință atractivă, "implementează" greața și înspăimîntă pe cei ce intenționează o admitere la sociologie. Un manual de nota trei pe care elevii se străduiesc să îl știe de zece. Cumplit! ■

❖ PULS ❖ PULS ❖ PULS ❖ PULS ❖ PULS ❖ PULS ❖ PULS ❖ PULS ❖ PULS ❖ PULS ❖ PULS ❖ PULS ❖ PULS ❖ PULS

Cu tramvaiul pe Internet

Precum chelului tichia de mărgăritar, orbului revistele cu femei goale și surdului discurile cu maestrul Gică (Petrescu, bre, nu Hagi), reateceului îi lipsea o pagină proprie pe Internet. Cum o situație atît de intolerabilă nu putea pentru ca să dureze, există cică o promisiune fermă că pînă la sfîrșitul lunii tramvaiele și troleele iesene vor circula nu numai pe la noi prin tîrg ci pe întreg mapamondul, via Internet. Bună idee, am zice noi, s-ar putea ca "site"-ul reatecist să ducă la relansarea economiei românești și înaintarea țărișoarei noastre spre cele mai înlate culmi ale capitalismului. Cum? Foarte simplu: americanii ori japonezii, plictisiți de punctualitatea de-a dreptul exasperantă a mijloacelor de transport în comun de la ei din țară, vor cădea în extaz cînd vor viziona pe Internet cam cît tre' să aștepți în Păcurari un troleu (de exemplu), și vor dori să viziteze neapărat România, pentru a putea trăi o aventură atît de exotică. Pentru doritorii de senzații cu adevărat tari, se pot organiza călătorii cu tramvaiul în timpul cărora să fie prinși de controlori fără bilet.

Primarele și nisipul romașcan

Domn' primare era ieri tare supărat pe motiv că se fură, dom'le, peste tot. Crede dumnealui, că-s hoți unii încasatori din piețe (care nu taie chitanțe și bagă banu'n buzunar), da' și unii angajați de pe la Citadin. Deunăzi, Conu Costică a observat că-n fața blocului său apăruse o movilă de nisip, proprietatea unui cetățean din zonă. Primarele i-a pus pe subordonații să afle de unde provine nisipul cu pricina, fiindcă avea el o bănuială c-ar proveni de la Citadin. Numai că, spre surprinderea sa, cetățeanul cu pricina avea acte care dovedeau că nisipul este de loc din Roman și c-a venit în vizită la Iași cu acte în regulă. Chiar și în fața unei dovezi atît de zdrobitoare, domn' primar tot mai avea o umbră de îndoială în suflet: "Dacă, totuși, nisipul nu-i de la Roman, ci de la Citadin?". Pînă la închiderea ediției, movila de nisip refuzase să dea vreo declarație lămuritoare.

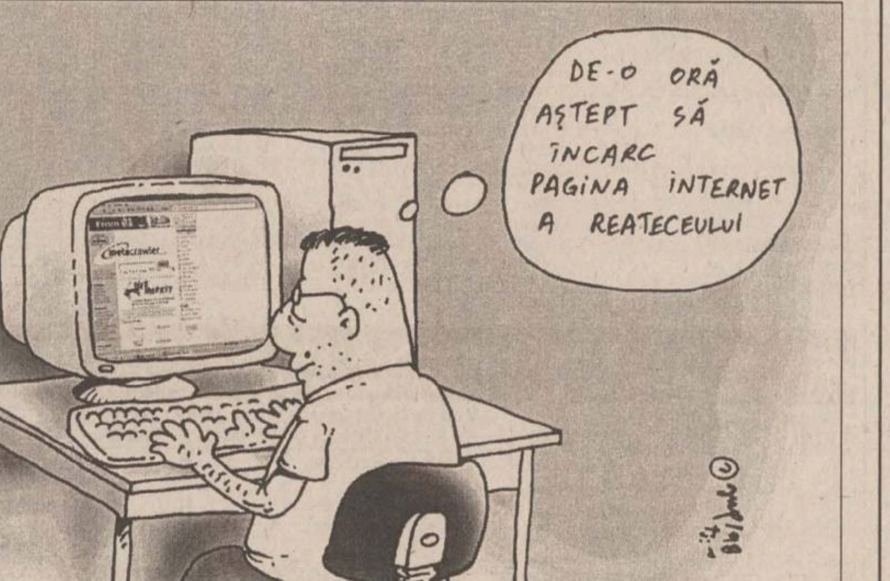
DE-O ORĂ AȘTEPT SĂ ÎNCARC PAGINA INTERNET A REATECEULUI

CE-AR FI DACĂ...

Bolnavi sau sănătoși, în limitele bunului simț

Zilnic citesc, pe lîngă reportajele scrise de oameni ai condeiului, diverse păreri ale cititorilor fideli. Permiteți-mi, la rîndu-mi, cîteva opinii.

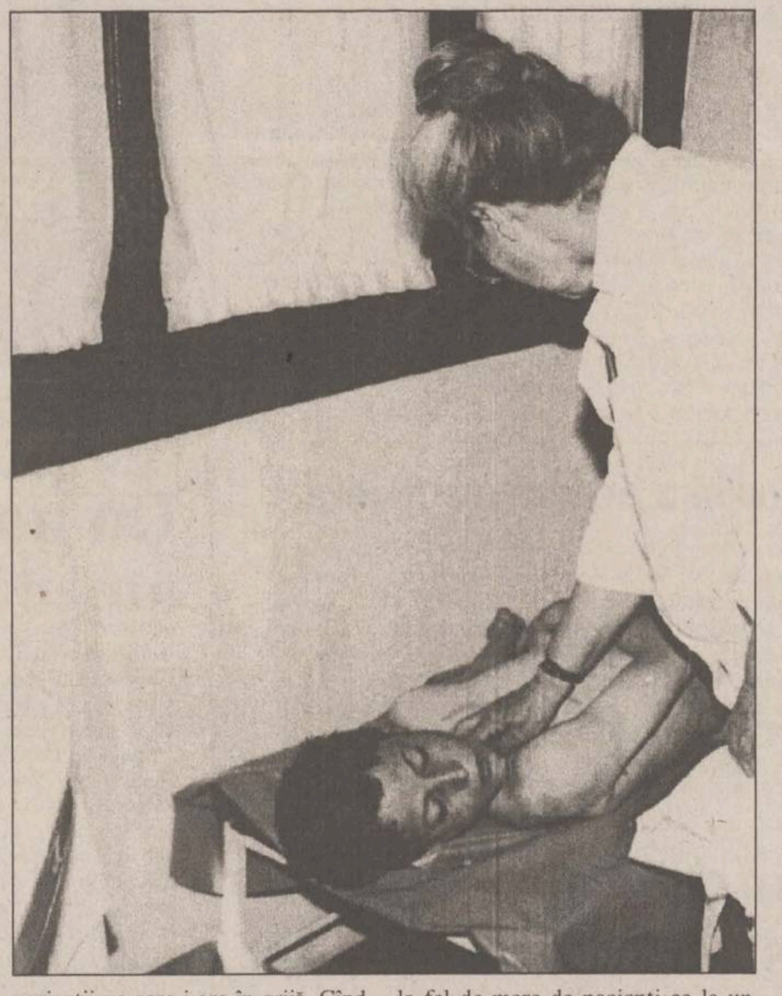

Ca medic, zilnic vin în contact cu suferința umană, sub multitudinea aspectelor sale, la cabinetul unde îmi desfășor activitatea. În fața durerii fizice sau sufletești, orice medic face suficiente concesii; i se iartă celui în suferință destule abateri de la comportamentul firesc. Niște limite trebuie, totuși, să existe. Am spus și în alte rînduri, spun și acum: sînt medici care au dreptate, sînt pacienți care au dreptate.

Nu este nici un secret că adresabilitatea, pentru orice cabinet și orice specialitate, este deosebit de mare. Cozile și așteptarea uzează nervii și stîrnesc porniri, uneori total străine de civilizație. Se fac comentarii peste comentarii despre ușurința obținerii unei consultații la un cabinet particular. Perfect adevărat. Cei ce se adresează, însă, Policlinicii I sînt contribuabili pentru asigurările de sănătate (salariați, pensionari) și au dreptul la cabinetele de stat, la consultații neplătite. De aceste condiții beneficiază și alte categorii prevăzute de lege (copii, veterani). Nu la întîmplare și nici oricum, un medic nu poate face față, într-o zi de muncă, decît la un anumit număr de pacienți. La multe cabinete, inclusiv la cel unde lucrez, o consultație presupune nu numai timp, ci și instrumentar steril, soluții, pomezi, gelaspon și destul de multe alte materiale consumabile. Actul medical, cu tot ce el implică, trebuie făcut în condiții civilizate. Pacienții trebuie să posede trimitere de la medicul de familie și bon de la triajul policlinicii. Sînt pacienți care ignoră compet rolul medicului de familie. Este cea mai mare greșeală. Medicul de familie, în timp, poate cunoaște cît se poate de bine pe toți pacienții pe care-i are în grijă. Cînd consideră necesar, dirijează pacientul la diferiți specialiști, alții decît cei de medicină generală. Prezentarea la medicul de familie nu este o obligație în sine, ci o necesitate, un mod de a fi mereu în grija și supravegherea aceluiași medic. În condițiile de încredere reciprocă și respect. La ușa unui medic de familie pot fi, la prima vedere, un număr la fel de mare de pacienți ca la un specialist din policlinică. În primul caz, cei consultați într-o zi sînt dintr-un grup constant; timpul îl ajută pe medic să-și cunoască valoarea umană din teritoriu. La policlinică, zilnic vedem alți și alți pacienți, din oraș, din județ sau din județele vecine. O parte din cei consultați ne devin cunoscuți prin problemele de durată pe care le prezintă. Cei mai mulți vin și pleacă, îi cunoaștem, îi consultăm, le explicăm ce au de făcut și scriem nenumărate acte medicale în cîteva minute. Nici nu poate fi vorba de 20 de minute pentru fiecare pacient, cum recomandă, de altfel, tratatele de medicină. Cîți am putea vedea zilnic? Iar atunci cînd, în cursul unei consultații, ușa se deschide de trei-patru ori, cînd dau buzna namulțumiti, uneori cu injurii, ce se alege de actul medical? Interesează pe cineva ce se petrece în cabinet? Fiecare așteaptă să plece cel dinăuntru și să intre el, aproape inconștient de calitatea consultației în sine. Sînt cabinete puține, sînt medici puțini, dotarea este cum este, dar adresabilitatea este parcă tot mai mare. Poți să nu te gîndești la situația economică a multora sau la posibilitatea de tratament în ambulatoriu, la prețul actual al medicamentelor și la modul lor de compensare?

Și totuși... Dacă pacienții ar respecta propria persoană, s-ar respecta și între ei, ar respecta și medicul. De ce sînt unii certați total cu elementarele norme de igienă? De ce alții vin sub influența alcoolului, vorbesc obscen și caută scandal cu lumînarea? Unii cerșesc sau fură. Alții abia își pot drămui banii pentru tramvai sau troleu. Sînt bătrîni care întrețin dintr-o pensie amărîtă mai multe suflete. Sînt șomeri care se îmbolnăvesc sub chinul de a nu-și vedea niciodată copiii sătui. Și tocmai aceștia găsesc înțelegere pentru semenii lor. Ce te faci însă cu cei ce răspîndesc, pe unde trec, purici, păduchi, gunoaie de tot felul și sticle golite de băutură? Cu cei ce distrug cu bună știință canapelele, pereții? Din păcate, bolnavii cu adevărat bolnavi, mînați de suferință, nu de alte interese, găsesc răbdare și înțelegere. Pentru restul lumii, unde este respectul de sine? Dar cel pentru semeni?

Să mă ierte colegi medici pentru ce voi relata în continuare. În policlinică sînt consultați pacienți care prezintă bilet de trimitere, uneori și foaie de observație, de la diferite spitale: Urgențe, Neurochirurgie, Socola. Urgențele vin cu salvarea. Ceilalți... cum dă Dumnezeu. Cine răspunde pentru ce i se poate întîmpla unui pacient care figurează internat, dar circulă liber prin oraș? Un pacient de bună credință poate fi el victimă (jaf, accident, agresiune). Un altul poate provoca necazuri altora sau lui însuși (consum de alcool, alimente nepermise). Nu sînt deloc străină de dotările spitalelor și ale stației de salvare. Totuși trebuie făcut ceva. Eventual o programare, pe zile, cînd mai mulți pacienți, într-o salvare mare, să fie conduși la un cabinet sau altul. Într-un singur transport să se poată rezolva mai multe cazuri. Poate pare o metodă greoaie, dar "paza bună păzește primejdia rea". Și medicul și pacientul trebuie să fie feriți de incidente. Sărăcia și lipsa de dotare nu pot justifica accidentele, mici sau mari, la care poate fi expus un pacient care figurează internat, sau la care poate fi expus cetățeanul de pe stradă, în fața unui pacient cu probleme.

Cu credința că nu am supărat pe nimeni, asigur pe toți cei ce au timp să citească aceste rînduri de toată considerația. Nu doresc decît o colaborare cinstită și civilizată cu toți cei ce apelează la serviciile mele.

Cu respect pentru pacienți, bolnavi sau sănătoși, pentru medici, pentru dumneavoastră, care-mi permiteți publicarea acestor rînduri și pentru toți cititorii.

Dr. Teona SCOPOS
medic primar O.R.L.,
Policlinica I Iași

FIRUL SCURT - sodaj prin telefon

Dați un leu pentru Palatul Culturii?

Construcție-emblemă a Iașului, Palatul Culturii necesită urgente lucrări de restaurare. Ministrul Culturii, Ion Caramitru, prezent zilele trecute la Iași, a apreciat că starea acestui edificiu nu este chiar gravă, dar a declarat că lucările de consolidare sînt dificile datorită apei care persistă la baza Palatului Culturii. Referitor la fondurile necesare lucrărilor de consolidare, Caramitru a declarat că din banii primiți de la Banca Mondială, Iașul nu va primi nimic, existînd alte priorități. Totuși se vor aloca cîteva miliarde și pentru Palat, urmînd ca autoritățile locale să se descurce singure în vederea restaurării Palatului Culturii. De ce credeți că Palatul Culturii nu beneficiază de atenția cuvenită din partea Ministerului Culturii? De unde s-ar putea strînge fonduri pentru restaurarea sa?

Vasile Florea, 42 ani, subinginer

"Cultura cu averea nu au făcut niciodată casă bună. Asta se știe dintotdeauna. Din păcate, în zilele noastre, foarte mulți dintre cei care au bani îi folosesc în alte scopuri, dar pentru cultură nu ar investi un leu. Mulți rulează banii pentru bugetul personal. Cred că în Iași ar trebui să se înființeze un comitet de inițiativă, care să formeze un fel de asociație "Sprijiniți cultura", la care să se cotizeze. Aici ar trebui să se aibă în vedere nu numai oamenii de cultură, ci și cei care dispun de bani. Cred că Ministerul Culturii tratează această problemă cu atîta indiferentă pentru că la un moment dat se dezminte. Acest minister numai al culturii nu este!"

Ștefan Andreiescu, 39 ani, tehnician

"Ministerul Culturii nu acordă acestui fapt nici o importanță și, în acest caz, fiecare dintre noi trebuie să ia atitudine. Cred că fiecare va trebui să contribuie cu o sumă de bani, în măsura posibilităților. Părerea mea este că Ion Caramitru nu merită să fie ministrul Culturii".

Valeria Todirașcu, 63 ani, pensionară

"Problema Palatului se va rezolva numai prin contribuabili. Vă amintim cum a fost «un leu pentru Ateneu». Altă soluție nu cred că există. Trebuie încercat și cred că s-ar putea să meargă. Din partea Ministerului Culturii, la altceva nici nu mă așteptam. Ei, cînd aud de Moldova, probabil că transpiră. Se pare că Moldova nu le priește. Oricum, aici avem și noi un atuu, pentru că din Moldova au plecat foarte mulți oameni de cultură. Multă cultură a pornit din aceste locuri, dar probabil că domnul Caramitru nu știe. Dacă ar citi un pic mai mult, poate ar afla acest lucru".

Rodica Manolache, 59 ani, contabilă

"Cred că o parte din bani ar trebui alocați de Ministerul Culturii, iar cealaltă parte de la populație. Ar putea fi amatori care să contribuie, pentru că Palatul este un monument istoric. Nu cred că aici este vorba despre atitudinea Ministerului Culturii, ci mai degrabă de ministrul Caramitru, pentru că este un om incapabil și nu știu cine l-a pus în fruntea acestui minister. Întotdeauna Moldova a fost o zonă căreia nu i s-a acordat atenție. În aceste condiții, cred că ar trebui instituită o taxă, cum s-a făcut pentru sport, iar cu banii strînși să se consolideze acest monument".

Ortansa Ichim, 55 ani, pensionară

"Tot populația va rezolva problema Palatului Culturii. Dacă nimeni nu ne ajută, va trebui să facem ceva. Am auzit că s-a dat o sumă de bani pentru acest lucru, dar nu se știe ce s-a făcut cu ei. Nu știu din ce cauză sîntem tratați astfel. Nu îl înțeleg nici pe ministrul Caramitru".

Mihai Păcuraru, 41 de ani, arhitect

"Este revoltător faptul că un monument istoric, cum este Palatul Culturii, este asa de ușor trecut cu vederea de cei care, la București, se consideră reprezentanții culturii. Atitudinea lui Caramitru mi se pare cel puțin bizară. Probabil că ar trebui înlocuit cu un om care într-adevăr să aibă o motivație pentru acest post. Mi se pare că acest actor este în afară de ceea ce se numește cultură. Cu sau fără ajutorul celor de la București, Palatul Culturii din Iași va trebui consolidat. Moldovenii, în cazul de față ieșenii, ar trebui să arate că sînt receptivi la chemări de felul acesta".

Cireșica Urziceanu, 39 de ani, inginer agonom

"Cred că această problemă este tratată la fel cum au fost tratate și celelalte probleme ale Iașului de către cei de la centru. Dar, de această dată, este tratat cu indiferență chiar simbolul Iașului, fapt care te pune mai tare pe gînduri. Nu vreau să cred că neglijarea acestui monument istoric este făcută intenționat de către cei de la Ministerul Culturii. Mă întreb cum de le-a scăpat parlamentarilor de Iași această problemă? Vă atrag atenția, cu tot respectul, domnilor parlamentari, că, în situația dată, este posibil ca sigla Iașului să devină una și mai reprezentativă. Posibile sugestii: indiferență, obtuzitate, interese personale etc. Cum își permite domnul Caramitru să nege niște specialiști care au ajuns la o serie de concluzii în legătură cu starea Palatului? Din păcate, banii vor trebui obținuți tot de la domnii care reprezintă Iașul. Pe lîngă tot felul de sponsorizări, s-ar putea face ceva și în sensul acesta".

A consemnat Petru IOSIPESCU

NECROLOG

Profesor Mihai Duca (1922-1998)

A încetat din viață prof. ***dr. Mihai Duca***, membru al Academiei de Științe Medicale, expert OMS pentru Boli Virale, prof. cons. de Virologie la UMF "Gr.T.Popa" Iași. A fost unul dintre cei mai renumiți virologi ai României și întemeietorul primei catedre de specialitate din țară. Autor a peste 100 de articole publicate în România și în cele mai prestigioase reviste din străinătate, a numeroase monografii și tratate, prof. Mihai Duca s-a consacrat, înainte de toate, abordării sistematice a problemelor majore de sănătate publică. Membru al corpului diplomatic al Organizației Mondiale a Sănătății, a fost unul din organizatorii companiei mondiale de vaccinare anti-rujeolice. Principalele domenii de cercetare au fost reprezentate de infecția cu virusul gripal, hepatitele virale, arbovirozele umane și, începînd din 1990, infecția cu HIV și SIDA.

Indiferent de echipele de studiu care s-au succedat în Laboratorul de Virologie al UMF Iași, prof. Mihai Duca a fost în mod incontestabil leaderul cercetărilor de virologie din UMF Iași. Cu calm, întotdeauna cu mult calm, căldură, răbdare și rigoare, observațiile sale soseau în mod inevitabil și erau inevitabil constructive. Avea o capacitate de sinteză uluitoare. Observa cu mare ușurință cele mai mici detalii și trăgea concluzii cu caracter de generalitate. Era Profesorul. Ne spunea în permanență că, indiferent de facilitățile tehnologice, hîrtia și creionul sînt cele mai ascuțite arme ale științei. Ne încuraja permanent în ideile noastre, ne tempera cu discreție elanurile.

Astăzi, Academia Română de Științe Medicale a pierdut un membru de frunte. UMF a pierdut unul dintre cei mai prestigioși profesori ai săi. Organizația Mondială a Sănătății a pierdut un expert în boli virale. Noi, colaboratorii, doctoranzii, discipolii, toți cei apropiați, ne-am pierdut Mentorul. Profesorul. Prietenul. Începînd de azi, sîntem mai săraci și mai neajutorați. Vom păstra întotdeauna darurile pe care ni le-a dat: curiozitatea științifică, rigoarea, curajul de a spune adevărul, dragostea de meserie și verticalitatea morală și profesională. Vom păstra în noi imaginea sa ca pe o amintire caldă și luminoasă.

Nu pot să mă împiedic acum să mă gîndesc la Maestrul de Muzică dintr-una din cărțile preferate de Profesor, "Jocul cu mărgele de sticlă". Asemenea Maestrului, Profesorul se metamorfozează evident într-o rază de lumină caldă și strălucitoare. Asemenea lui, profesorul ne-a învățat că "profunzimile cerului nu se află acolo unde sînt norii și întunericul. Profunzimile se regăsesc în seninul profund, acolo unde se află stelele care ne învăluie în lumina lor discretă, celestă și clară". Acolo de unde de acum încolo ne va privi seren Mentorul.

Dumnezeu să-l ierte.

Cristian APETREI

ASTA E PĂREREA MEA

Mici răutăți ce aduc mari deservicii

Revolta te cuprinde cînd cotidianul te face părtaș la tot felul de manifestări, cărora, în termeni eleganți, pe care în fapt nu-i merită, le-ai spune răutăți. Ce altceva au fost precizările făcute de domnul Iliescu, precum că și domnia sa a făcut vizite în America, știut fiind că un șef de stat, pe bugetul Președinției, poate efectua cîte vizite consideră a fi necesare, în țări unde interesele o cer, dar o vizită oficială ca cea efectuată de domnul Constantinescu se face cu respectarea unui anumit ceremonial și, implicit, pe cheltuiala gazdei.

Un alt abonat la răutăți este dl. Brucan, care în propriu-i carnet de note acordă domnului Constantinescu nota zece pentru memorie, acesta reușind ***"să învețe pe de rost discursul susținut în Congresul SUA"***, și nu pentru conținutul acestuia, cu atît mai mult cu cît domnul Constantinescu este autorul propriilor expozeuri.

Pentru a nu folosi alți termeni, mai adecvați acțiunilor aleșilor noștri locali, să-i spunem tot răutate scandalului iscat la împărțirea bugetului. Indiferent de partea cui este dreptatea, este rușinoasă folosirea unor termeni indecenți între intelectuali, cu scopul nedeclarat de a intra în istorie, în vreme ce asemenea manifestări riscă expulzarea împricinaților pe ușa din dos a istoriei.

Nu suportă hîrtia calificativul ce ar trebui acordat mass-mediei ce dorește cu orice chip discreditarea șefului statului, folosind arma dezinformării. Să-i spunem, deci, tot răutate. De exemplu, ziarul "Național" prezintă ca 10 minute durata convorbirilor de la Casa Albă în locul a 30 minute, în vreme ce mediile de informare americane, posturile străine și majoritatea mass-mediei românești prezintă o întîlnire de 50 de minute în locul celei oficiale de 30 de minute; ziarul "Cotidianul" prezintă ca auditoriu în Sala Congresului SUA nu congresmani și invitați, ci salariați ai Congresului, adică femeile de serviciu, scretarele fiind în același concediu ca și congresmanii înșiși.

Cu astfel de "mici răutăți", din multele ce ne colorează viața, se aduc mari deservicii unui electorat buimăcit de o reformă ce pare a fi fără sfîrșit.

Doina CRISTEA

DIN TELEFOANELE ȘI AUDIENȚELE ZILEI

271.271

Redactorul de serviciu răspunde apelurilor dvs. între orele 8.00-24.00

Cursuri de înot la piscina "Moldova"

■ În urma publicării, la această rubrică, a solicitării unui ieșean care voia să afle unde se organizează cursuri de înot, am fost sunați la redacțiesi am aflat că astfel de cursuri se desfășoară la piscina "Moldova", cu începere de la data de 25 iulie, sub îndrumarea a doi profesori de specialitate. Tariful pentru o oră este de 20.000 lei, iar copiii beneficiază de 50% reducere. Relații suplimentare se pot obține la telefoanele 115588 și 142225.

"Am rămas izolați în cartierul Metalurgiei"

■ *Mihai Curelaru, b-dul Metalurgiei:* "De pe 15 ale lunii iulie s-a scos din circulație autobuzul cu numărul 27. Acest mijloc de transport era foarte util, pentru că făcea legătura între cartierul nostru și centrul orașului. Cei vreo 9000 de locuitori din zonă sînt acum izolați. Măcar din oră în oră să circule ceva".

Redactorul de serviciu a luat legătura cu directorul RATC, Petru Gîrlea, de la care am aflat următoarele:

"Traseul autobuzului 27 este acoperit de tramvaiul 8 care și-a reluat vechiul traseu, deci trece și prin zona Metalurgie. Tramvaiele circulă pînă la orele 23.00 și considerăm că soluția este bună".

■ *Gheorghe Miron, str. Ciurchi:* "S-au desființat tramvaiele cu numerele 4 și 13. Am întrebat la RATC de ce, și ni s-a spus că din motive de reabilitate economică. Vă rog să întrebați și dumneavoastră, poate aflați mai multe".

Directorul RATC ne lămurește: "Traseul tramvaiului 13 dubla practic traseul lui 8. Tramvaiul 4 nu a fost complet desființat, ci a rămas valabil pentru orele de vîrf. Pe traseele respective a rămas tramvaiul 8, la care am făcut referire și în răspunsul anterior, cu adăugirea că există o suplimentare a numărului de vagoane".

Plata abonamentului în avans

■ *Ana Iordănescu, str. V. Lupu:* "De la societatea de televiziune prin cablu DELTA-STAR am primit factura de plată pentru luna iulie care include și plata abonamentului anticipat pe luna august. De ce se facturează în avans? După ce lege s-au orientat cei de la DELTA-STAR?"

Directorul societății DELTA-STAR ne răspunde: "Pentru această situație nu trebuie să existe o lege, măsura fiind luată la nivel de societate. Hotărîrea este luată în scopul bunei desfășurări a activității noastre; societatea trebuie să plătească drepturi de autor și licența de transmisie. Nu ne putem permite să lucrăm în pierdere. Orice nemulțumiri legate de calitatea recepției trebuie făcute în momentul constatării defecțiunii pentru ca abonatul să poată beneficia de reducere".

Coincidență de nume

■ Dumitru Andronic ne-a sunat la redacție, pentru a ne povesti ce i s-a întîmplat după apariția în ziar, pe 9 iulie a.c., a materialului domnului Dumitru Andronic despre unii falși constructori de monumente funerare care iau banii în avans, dar nu mai execută lucrările contractate. Coincidența a făcut ca tot Dumitru Andronic să-l cheme și pe un constructor autorizat de monumente funerare și care are probleme acum din acest motiv. Sperăm ca această precizare să-i fie de folos.

Anca DOROHOI
Dana BUTNĂRAȘU

Cum ați vrea să arate terenul dumneavoastră agricol la primăvară?

TEST

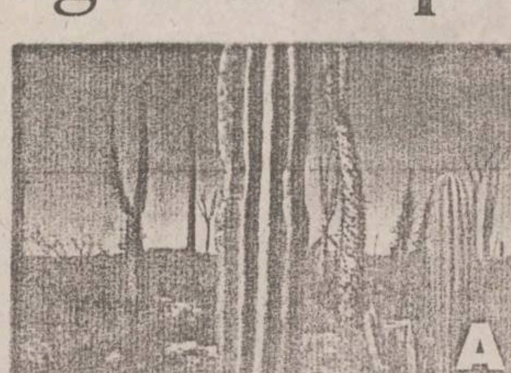

RĂSPUNS:
1. Dacă ați optat pentru „A" este timpul să vă apucați de altceva. Profitul constant din agricultură nu este pentru dumneavoastră. Încercați cow-boy sau căutător de aur. Nu citiți mai departe!
2. Dăcă însă ați optat pentru „B", felicitări, citiți imediat aricolul:

Erbicidarea miriștilor – un teren curat pentru la primăvară

Când vine vorba de agricultură, ca și la fotbal, toată lumea se pricepe. Analiști, politicieni, ziariști, și „simpli cetățeni" sunt cu toții de acord că agricultura românească este nerentabilă. Unii susțin că din cauza fărâmițării terenurilor, ceilalți sunt convinși că din cauza menținerii marilor proprietăți de stat. Tractoare nu sunt, bani nu sunt, populația de la sat este îmbătrânită și câte și mai câte. Niciunul însă, nu se întreabă cum de reușesc agricultorii din occident să-și vândă produsele tocmai în România și să obțină profituri substanțiale.

Singurii care nu sunt întrebați niciodată rămân specialiștii din agricultură – și mai ales cei care au reușit. Ei știu că principalul obiectiv pentru obținerea de profit este reducerea costurilor de producție. Astăzi, din ce în ce mai mulți specialiști români aplică un concept avansat prin care sunt reduse numărul lucrărilor, astfel încât costurile să se reducă cu până la 60%! Numai la capitolul combustibil, se ajunge astfel la un consum de doar 20 litri/ha față de 100 litri/ha pe care îi cere tehnologia clasică. Noul concept se numește „Sistemul minim de lucrări" și este fără îndoială soluția care poate face din agricultura românească una din cele mai rentabile activități.*

Componenta de bază a Sistemului minim de lucrări este erbicidul universal Roundup®.

Roundup® este un erbicid universal pe care-l puteți utiliza cu succes la orice fel de cultură agricolă.

Roundup® este un erbicid care se poate folosi în orice etapă de lucrări agricole: înainte de semănat, înainte de recoltat (la cereale păioase) sau după recoltat. Pentru că vara este în toi, ne vom referi în articolul de față numai la **erbicidarea miriștei cerealelor și după recoltarea oricărei culturi** în scopul obținerii unui teren curat, fără buruieni, pentru cultura următoare.

Roundup® este un erbicid sigur, cu spectru larg de combatere a buruienilor anuale și perene.

După aplicarea erbicidului Roundup®, majoritatea buruienilor sunt distruse în 24 de ore. În funcție de condițiile climaterice, în cel mult 14 zile este distrusă complet și cea mai rezistentă plantă din cea mai rezistentă specie de buruieni. Garantat.

Față de alte erbicide, Roundup® are o *acțiune distructivă sistemică*: absorbit prin frunzele buruienii, substanța activă este răspândită rapid în întreaga plantă, inclusiv în rădăcină sau rizomi distrugând-o complet. Mai mult, în primăvara următoare, terenurile dumneavoastră vor fi mult mai curate, deoarece puterea de germinare a semințelor de buruieni din sol, peste care s-a aplicat Roundup®, este nulă.

Iată doar câteva din buruienile cele mai răspândite de care puteți scăpa la anul folosind acum Roundup®:
☑ Agropyron *(pir)*
☑ Sorghum *(costrei* sau *bălur)*
☑ Cirsium arverse *(pălămidă)*
☑ Phragmites *(stuf)*
☑ Multe altele

Roundup® – beneficii pe toate planurile

Aplicarea erbicidului Roundup® pe miriștea cerealelor și după recoltarea oricărei culturi vă aduce avantaje incontestabile:
- asigură un teren curat de buruieni pentru cultura următoare permițând înființarea în condiții optime a unei culturi cu un potențial productiv mai mare;
- costurile de erbicidare vor fi reduse la jumătate;
- lucrările mecanice se reduc și, implicit, se poate realiza economie la motorină de 20-30 litri/ha;
- umiditatea solului se păstrază mai mult, deoarece structura stratului de suprafață nu se mai antrenează mecanic sau manual pentru distrugerea buruienilor.

Roundup® – aplicare ușoară, eficacitate 100%

Eliberați terenul de resturile vegetale fără să-l lucrați. Așteptați apoi creșterea buruienilor la 15-30 cm în funcție de specie. Aplicați 3-4 litri de Roundup® diluat în 100-150 litri de apă curată la un hectar. Lucrarea terenului poate începe după 5 zile de la aplicare. Erbicidarea se poate face oricând până la primul îngheț.

Roundup® este nedăunător pentru oameni, animale, păsări, pești sau albine

Cercetătorii au testat și au dovedit că produsele și subprodusele agricole rezultate din culturile în care s-a aplicat Roundup® sunt complet lipsite de toxicitate. Mai mult, pâinea, produsele de panificație, făina și chiar berea au un grad de toxicitate zero.

Produsele dumneavoastră agricole vor fi mai sănătoase și mai căutate.

erbicid universal
Roundup®
cei care râd la urmă
MONSANTO ROMANIA S.R.L.
Str. Pictor Barbu Iscovescu Nr 13, apt.2
BUCUREȘTI Sector 1 Tel/Fax: (01) 230 55 50
Contactați Sorin Druică tel: 092-609668

MONSANTO
Food • Health • Hope™

* *În „Sistemul minim de lucrări" se merge până la eliminarea completă a oricărui fel de arătură. În Statele Unite, în 1997, s-a mai arat doar pe 30% din terenul arabil. Indonezia, unde mijloacele tehnice sunt mai reduse, până la introducerea „Sistemului minim de lucrări" era o țară care importa anual mari cantități de orez. Datorită aplicării noii tehnologii, nu numai că s-a ajuns la 3 recolte pe an, dar a făcut ca Indonezia să devină o mare exportatoare de orez. În România sistemul a început să fie aplicat cu succes din 1995.*

NOUTĂŢILE ZILEI

Ancheta privind afacerea Ţigareta II a fost finalizată

Procurorii din cadrul Parchetului Curţii Militare de Apel au finalizat ancheta în dosarul privind afacerea Ţigareta II, o parte dintre aceştia lucrînd la redactarea rechizitoriului. În legătură cu acest caz au fost arestate 26 de persoane, din care nouă au fost eliberate. În dosar sînt inculpaţi ***Ioan Suciu***, fostul comandant al Aeroportului Militar Otopeni, Dumitru Popescu, administratorul "Quick Aerospecial", ***Ştefan Andreiaş***, proprietarul depozitului "Făurar" din Mogoşoaia, ***Gabriel Negoescu***, patronul societăţii "General Distribution", ***Dana Negoescu***, ***Marian Chiaţă***, patronul discotecii "Black & White", colonelul SPP ***Gheorghe Truţulescu***, generalul ***Gheorghe Florică***, fost şef al Gărzii Financiare, căpitanul SPP ***Cătălin Tănase***, ***Carmen Dan***, administratorul SC "Business Women", ***Valentin Vasilescu***, fostul adjunct al comandantului Aeroportului Internaţional Otopeni, ***Sorin Roşca***, fost inspector în cadrul Autorităţii Aeronautice Civile, ***Mihaela Focaru*** (concubina lui ***Jamal Al Atm***), şoferul ***Gheorghe Stelică***, subofiţerii ***Constantin Minea***, ***Liviu lazăr*** şi ***Eftimie Dumitrie***, precum şi ***Adrian Gherghina, Nadil Begalizar, Chaquin Nizar, Nicolae Năstase, Rozalia Ionescu, Bogdan*** şi ***Zenobie Aldulescu***, ultimii şapte fiind proprietarii unor firme. De asemenea, poliţia îi caută, încă, pe arabii ***Jamal Al Atm, Hitam Silim*** şi ***Omar Nasr***, implicaţi în afaceri cu ţigări de contrabandă. Cei trei arabi ar fi pionii principali în afacerea Ţigareta II.

Deputatul Mona Muscă revendică un sediu de Poliţie şi terenul SRI

Deputatul PNL ***Mona Muscă*** revendică actualul sediu al Poliţiei Rutiere Mureş şi terenul pe care se află SRI Tîrgu Mureş. Mona Muscă a declarat că sediul actual al Poliţiei Rutiere şi al SRI Mureş au aparţinut socrului ei, ***Gavril Muscă***, fiind apoi naţionalizate. Deputatul PNL spune că va face demersurile legale pentru a obţine clădirea şi terenul.

Petre Roman promite reformă pe pîine

Preşedintele PD, ***Petre Roman***, a afirmat, ieri, la Suceava, că va întreprinde tot ce-i stă în putinţă pentru ca, în acest an, Guvernul să adopte măsurile necesare pentru accelerarea reformei. ***"Dacă în jumătatea de an ce a mai rămas Guvernul se pune pe treabă şi adoptă măsurile care sînt foarte întîrziate, înseamnă că ar trebui să ieşim la lumină, adică economia să prindă cheag şi să prindă să crească. Cîtă vreme economia este în descreştere, cîtă vreme activitatea industrială este în suferinţă, e greu să ne imaginăm că o să ne fie mai bine"***, a spus Roman în faţa salariaţilor de la societatea de utilaje şi piese de schimb Romups SA Suceava. ***"Sîntem în ceasul adevărului. Nu mai putem să ne jucăm cu soarta ţării. Nu putem să riscăm să intrăm într-o criză financiară cînd nimeni nu mai poate să ţină în frîu preţurile"***, a spus Roman.

Un gardian a fost înjunghiat de un deţinut

Un gardian de la Penitenciarul Jilava a fost înjunghiat în zona inimii de un deţinut, informează surse din Direcţia Generală a Penitenciarelor. La sfîrşitul săptămînii trecute, plutonierul Gheorghe Fluierar făcea inspecţia celulelor, cînd ***Lucian Ivan*** (23 de ani) l-a înjunghiat cu un cuţit confecţionat dintr-o lamelă de fier, ruptă dintr-un pat. Gardianul a fost transportat la spital, iar în prezent se află în afara oricărui pericol. Ivan era arestat preventiv pentru furt calificat în dauna avutului privat. El este recidivist, fiind la a cincea arestare pentru furt.

Poliţiştii băimăreni au descoperit un cadavru decapitat

Poliţia municipiului Baia-Mare a descoperit, duminică seara, pe un deal din apropierea străzii Viilor, cadavrul decapitat al unui bărbat, informează IGP. Acesta era în stare avansată de putrefacţie. Poliţiştii au găsit capul la aproximativ şapte metri de cadavru. Acesta era legat cu o sîrmă în jurul gîtului, de creaga unui copac, la o înălţime de 3,5 metri. Victima nu a fost încă identificată.

Un italian este expulzat din România

Giorgio Gubertini (40 ani) a fost predat, ieri, delegaţilor Poliţiei italiene la Bucureşti, în vederea expulzării. Gubertini s-a stabilit în Baia Mare în luna mai a.c., fără a avea forme legale. El a intrat în ţară prin vama Petea, avînd o viză de tranzit pentru patru zile. Italianul a fost reţinut, duminică seara, de poliţiştii băimăreni, într-un apartament unde se afla cu două minore de 15 şi 16 ani. Gubertini susţine că a venit în România pentru a deschide o firmă de import-export, însă nu a reuşit să-şi procure viza de şedere. El afirmă că şi-a împrumutat paşaportul unui prieten, care i-ar fi promis că îi va obţine viza de şedere.

Vasile Lupu s-a plictisit la guvernare

■ *vicepreşedintele PNŢCD cere partidului să someze PD să-şi exprime clar poziţiile asupra subiectelor în divergenţă între cele două partide* ■ *"Nu putem participa la guvernare de dragul guvernării", a mai spus deputatul ieşean* ■

Conform declaraţiilor făcute ieri, la Şcoala de Vară de la Cîmpulung, de ***Vasile Lupu***, PNŢCD trebuie să someze PD să-şi exprime clar poziţiile în legătură cu accesul la dosarele Securităţii, retrocedarea proprietăţii imobiliare şi modificarea Regulamentului celor două Camere privind ridicarea imunităţii parlamentare. ***"Nu am cerut aşa-zişilor social-democraţi decît să se comporte la nivelul social-democraţiei europene"***, a declarat Lupu. Vicepreşedintele PNŢCD a afirmat că Delegaţia Permanentă a partidului, care se va întruni în toamnă, va analiza dacă au fost îndeplinite "condiţiile minimale" puse de PNŢCD la învestirea Guvernului Vasile pentru participarea ţărăniştilor la guvernare. ***"Nu putem participa la guvernare de dragul guvernării"***, a spus Lupu. Acesta a arătat că, deşi aflat doi ani de guvernare, PNŢCD nu a reuşit să-şi pună în aplicare principiile din cauza faptului că s-a pierdut mai mult timp în negocieri, protocoale şi schimbări de guvern decît cu promovarea actelor normative necesare reformei.

Deputatul Lupu crede că, în acest moment, participarea PNŢCD la guvernare este inutilă

Roman nu comentează

Roman a refuzat să comenteze declaraţia lui Lupu: "Eu nu aş comenta o asemenea declaraţie, care mi se pare că este nepotrivită şi nejustificată. Domnul Lupu dă impresia că ar fi vorba despre legi ale reformei, urgente în plan economic. Nu e adevărat. PNŢCD trebuie să înţeleagă că, dacă într-adevăr doreşte să servească interesele unor categorii sociale pentru ca aceste legi să fie votate, dumnealor trebuie să găsească acele forţe politice care să se alăture unor asemenea iniţiative. Fie că e vorba de retrocedarea terenurilor agricole, fie că e vorba de retrocedarea terenurilor împădurite. E adevărat că sînt o serie întreagă de probleme care nu sînt lămurite şi la care PNŢCD trebuie să dea un răspuns clar" **(M.P.)**

Ţepelea şi-a anunţat retragerea

Prim-vicepreşedintele PNŢCD, ***Gabriel Ţepelea***, a anunţat sîmbătă, cu ocazia Şcolii de Vară a tineriilor ţărănişti, că nu va mai candida pentru o funcţie activă în partid. Prin acestă declaraţie, Ţepelea, în vîrstă de 82 de ani, dă de înţeles că îşi va încheia mandatul la congresul următor. Aceasta înseamnă că, la momentul congresului, partidul va avea vacantă funcţia de prim-vicepreşedinte, a doua în partid, după cea de preşedinte. Conform unor surse din PNŢCD, Ţepelea ar urma să se ocupe, în urma renunţării la funcţie, de problemele doctrinare ale partidului.

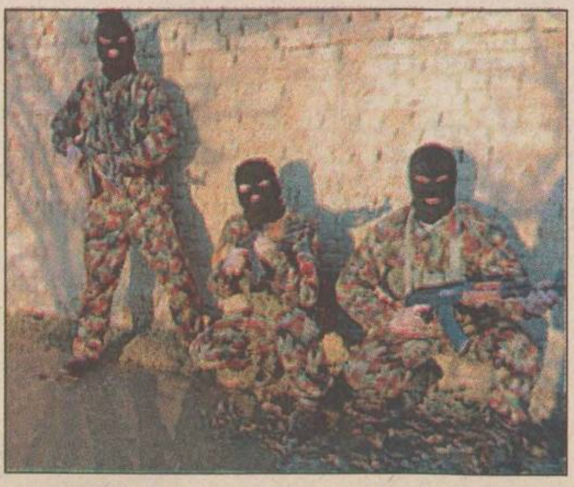

Membrii Armatei de Eliberare din Kosovo fac naveta între Albania şi Iugoslavia

Un nou război ameninţă Balcanii

Iugoslavia şi Albania s-au acuzat reciproc de încălcarea suveranităţii, după luptele desfăşurate în zona de frontieră între separatiştii albanezi din Kosovo şi trupele iugoslave. Televiziunea sîrbă de stat a afirmat că în aceste ciocniri, cele mai sîngeroase de la începutul crizei din Kosovo, sînt angajaţi aproximativ 300 de militari albanezi, declaraţie respinsă imediat de Tirana.

Aproximativ 110 separatişti albanezi şi-au pierdut viaţa, sîmbătă şi duminică, într-o serie de incidente care au avut loc între unităţile iugoslave de grăniceri şi grupurile armate care au încercat să treacă din Albania în Kosovo, au declarat surse din Pristina, capitala provinciei. Guvernul albanez a condamnat sever operaţiunile armatei iugoslave, în cursul cărora mai multe obuze au căzut, sîmbătă, pe teritoriul albanez. Albania dispune de mijloacele necesare pentru a asigura, în caz de escaladare a tensiunii la granita sa cu Iugoslavia, ***"apărarea integrităţii sale teritoriale"***, a declarat, ieri, ministrul albanez al Afacerilor Extrene, ***Paskal Milo***. El a adăugat, însă, că în cazul în care se va ajunge la escaladarea conflictului, ***"Albania dispune nu numai de voinţa politică de a-i face faţă, ci şi de o infrastructură care este mobilizată şi care se poate pune în slujba salvgardării integrităţii teritoriale a Republicii Albania"***. Albania aprinde fitilul unui război în Balcani, scria, ieri, cotidianul pro-guvernamental sîrb "Vecernie Novosti", care avertizează că "răbdarea Iugoslaviei are limite".

Ultimele incursiuni în teritoriul iugoslav ale albanezilor din Kosovo, care au venit înarmaţi din teritoriul albanez, s-au soldat, sîmbătă şi duminică, cu 110 morţi şi nu pot fi considerate drept simple incidente de frontieră, apreciază ziarul.

"Este vorba de un fel de declaraţie de război", scrie publicaţia, adăugînd că Tirana "vrea să îi ajute pe separatiştii albanezi din Armata de Eliberare din Kosovo (UCK) să desprindă provincia de Iugoslavia".

O româncă din zece se consideră hărţuită sexual

România este printre ţările în care se înregistrează cele mai multe cazuri de violenţă la locul de muncă. Adevărata amploare a fenomenului nu poate fi depistată pentru că statisticile sînt insuficiente şi prost făcute. Hărţuirea sexuală şi violenţa la locul de muncă provoacă stări grave de stress şi duce, indirect, la scăderea productivităţii şi a calităţii produselor.

România, Franţa, Argentina, Canada şi Marea Britanie sînt ţările în care se înregistrează cele mai multe cazuri de violenţă la locul de muncă, se precizează într-un raport publicat ieri de Biroul Internaţional de Muncă (BIT), cu sediul la Geneva. Aproximativ o mie de persoane îşi pierd viaţa anual în Statele Unite în timp ce lucrează, adaugă studiul. Aceasta este considerată un fenomen universal, dar există anumite profesii care sînt în mod special vizate: şoferii de taxi, personalul medical, cadrele didactice, asistenţii sociali, personalul casnic angajat peste hotare, precum şi persoanele care lucrează singure, în special noaptea, în benzinării sau ateliere de reparaţii auto, mai precizează raportul. Femeile sînt, în special, cel mai expuse violenţelor la locul de muncă, adaugă studiul. Comparaţia între gradul de violenţă manifestat în diverse ţări este dificilă, din cauza lipsei unor statistici sau a imperfecţiunii acestora. Totuşi, raportul a utilizat un vast studiu realizat în 1996, asupra modului în care muncitori din 32 de ţări percep mediul în care muncesc.

Potrivit datelor în România 8,7% dintre bărbaţi şi 4,1% dintre femei se declară victime ale violenţei la locul de muncă, iar 10,8% dintre femei afirmă că au fost hărţuite sexual. În Statele Unite procentele sînt de 1% în rîndul bărbaţilor, 4,2% în rîndul femeilor, în timp ce 5,3% dintre femei declară că au fost hărţuite sexual.

Un alt studiu elaborat de Uniunea Europeană în 1996, pe baza a 16.000 de interviuri în cele 15 state membre, arată că 4% dintre salariaţi (şase milioane de persoane) au fost supuşi violenţelor de natură fizică, 2% au fost hărţuiţi sexual, iar 8% au fost victime ale intimidărilor şi jignirilor. În Marea Britanie, 53% dintre angajaţi au fost victime ale intimidării. Un alt studiu finlandez, citat de BIT, relevă faptul că 40% dintre salariaţii "tiranizaţi" de superiori prezintă o stare de stress gravă sau foarte gravă, 49% se simt anormal de obosiţi, iar 30% se constată că sînt nervoşi.

"Conceptul violenţei la locul de muncă evoluează în sensul că, în prezent, se acordă tot atîta importanţă comportamentelor psihologice, cît şi celor fizice, precum şi actelor de violenţă considerate minore", a declarat Vittorio Di Marino. Costurile directe ale violenţei la locul de muncă includ orele de muncă pierdute şi măsurile de securitate luate. Indirect, costurile se referă la scăderea productivităţii, a calităţii produselor, a imaginii mărcii şi la pierderea clientelei. Costul total suportat de patroni al actelor de violenţă la locul de muncă a fost, în 1992, în Statele Unite, de patru miliarde de dolari. În Germania, costul direct al violenţelor psihologice într-o întreprindere cu 1.000 de salariaţi a fost estimat la 112.000 de dolari pe an, plus 56.000 de dolari pentru costurile indirecte, afirmă BIT.

Wall Street Journal pune punct vizitei lui Constantinescu în SUA

■ *cotidianul economic considerat cel mai influent din lume apreciază că este puţin probabil ca vizita preşedintelui Constantinescu în SUA să se soldeze cu acceptarea României în NATO şi deschiderea mai multor linii de credit din partea instituţiilor internaţionale*

Este puţin probabil ca România să primească ceea ce doreşte ***Emil Constantinescu*** de la vizita la Washington - aderarea la NATO şi mai multe credite de la instituţiile internaţionale, apreciază cotidianul american "The Wall Street Journal", realizînd o trecere în revistă a guvernării ultimilor doi ani în România. Economia, una din cele mai sărace din Europa Centrală, a rămas dominată de monopolurile statului, care înghit o mare parte din bugetul naţional. Birocraţia încîlcită şi funcţionari cu figuri sardonice continuă să-i înfricoşeze pe investitorii străini. PIB-ul care a săzut cu 6% în 1997, mai are mult pînă la a face un salt. Inflaţia, chiar dacă este mai puţin violentă decît anii trecuţi, se află încă la cote suficient de alarmante pentru a descuraja economiile.

Este păcat, pentru că românii sînt indiscutabil mai înclinaţi spre economia de piaţă chiar decît omologii lor din acele ţări pe care UE le consideră candidate de prim rang pentru integrare, comentează Wall Street Journal.

Social-democraţii, conduşi de fostul premier ***Petre Roman***, s-au dovedit a fi pricepuţi, în special, în întîrzierea privatizării companiilor de stat, poate cea mai urgentă necesitate pentru relansarea economiei. Social-democraţii, inclusiv Ministrul Industriilor ***Radu Berceanu***, au puternice legături cu conducătorii monopolurilor de stat şi se tem să sprijine politicile care i-ar putea lăsa fără slujbe pe prietenii lor.

Recenta manevră a guvernului român în direcţia admiterii în NATO - un contract scump privind achiziţionarea de elicoptere militare de la o companie americană - relevă un anumit stil de politică agresivă care, deşi determină aprecierea administraţiei Clinton, nu va sprijini prea mult stabilitatea politică pe care NATO o consideră o condiţie «sine qua non».

Bulibaşa ţiganilor din Republica Moldova a fost înmormîntat cu tot cu fax, celular şi votca preferată

Toate acestea l-au însoţit pe regele ţiganilor din Republica Moldova, decedat din pricina diabetului. El a fost înmormîntat după două săptămîni de la deces, timp în care s-au utilizat, pentru conservare, 14 tone de gheaţă.

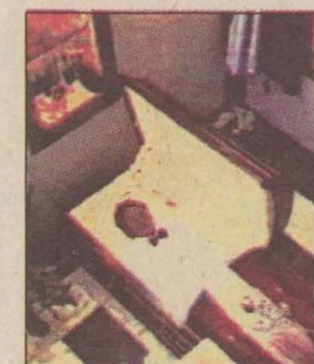

Mircea Cirari, în mijlocul lucrurilor care i-au fost cele mai dragi în viaţă

Regele ţiganilor din Republica Moldova, ***Mircea Cirari***, a fost îngropat, duminică, împreună cu faxul, calculatorul, telefonul mobil şi o sticlă cu votca sa preferată, cea finlandeză. La evenimentul funerar au participat circa 15.000 de fideli, veniţi din întreaga Europă şi din toate fostele republici sovietice. Cirari, 59 de ani, a decedat în urmă cu două săptămîni, la Soroca, "capitala" ţiganilor moldoveni, situată la 200 km de Chişinău. În timpul celor două săptămîni scurse de la moartea "regelui", cauzată de diabet, familia i-a pregătit cavoul din marmură. Acesta a fost dotat cu nişe, unde sînt depozitate băuturile preferate ale "regelui", în special marca sa favorită de votcă finlandeză. În interiorul cavoului a fost amenajat un şemineu, pentru că regelui îi plăcea să-şi petreacă serile în faţa focului. Pe o masă au fost puse obiectele care făceau parte din existenţa sa cotidiană - faxul, calculatorul, telefonul mobil şi televizorul în culori. Conservarea cadavrului pe timpul ultimelor două săptămîni a necesitat o tonă de gheaţă pe zi. Sicriul prosperului om de afaceri, care s-a ocupat cu vînzarea de covoare, a fost comandat special din Italia şi a costat 14.000 de dolari. După ce a fost îngropat, mormîntul său a fost acoperit cu o placă de beton, pentru ca nimeni să nu poată pătrunde în el. **(Dan POPA)**

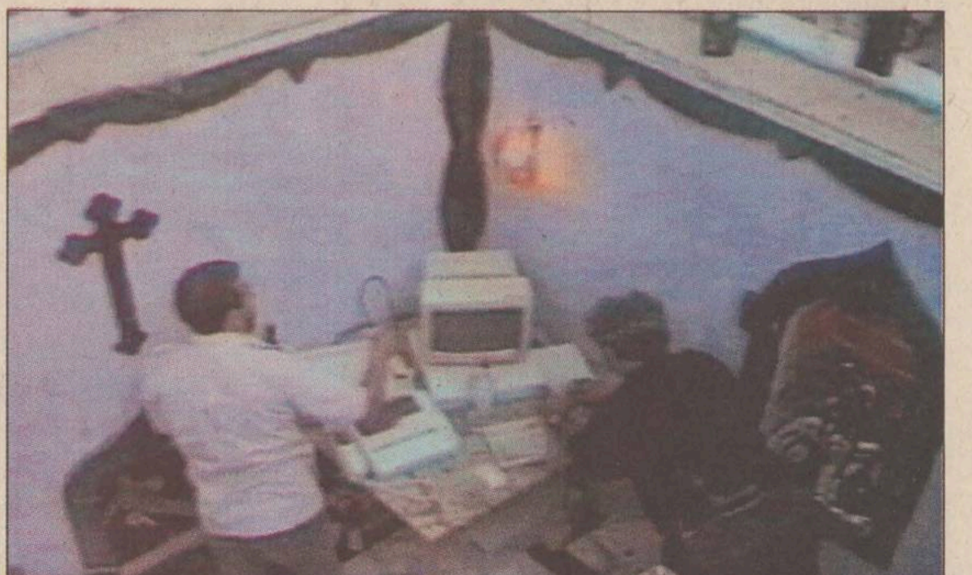

Membrii familiei bulibaşei Cirari, pregătind dotările cavoului pentru aducerea celui care a fost şeful lor

---

Quintus vrea să se întîlnească cu Câmpeanu

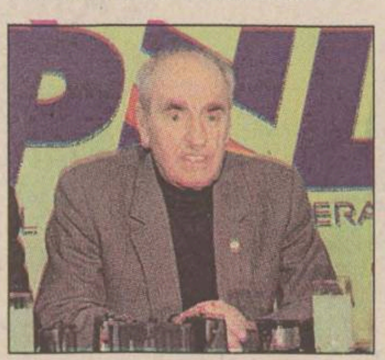

Preşedintele PNL, ***Mircea Ionescu-Quintus*** **(foto)**, a afirmat ieri că va studia posibilitatea de a se întîlni cu ***Radu Câmpeanu***. Liderul liberal a declarat pentru Radio România Actualităţi că îşi va putea învinge rezervele pe care le are faţă de Radu Câmpeanu dacă acesta va demonstra, fără a pune condiţii, că doreşte unificarea tuturor liberalilor din România. Mircea Ionescu-Quintus a mai spus că unificarea liberală nu are ca scop ieşirea din CDR, subliniind însă că CDR ar trebui restructurată.

Va fi redeschis dosarul nepotului Elenei Ceauşescu

Procurorii militari au redeschis cazul fostului ofiţer ***Mircea Petrescu***, nepotul ***Elenei Ceauşescu***, acuzat că, în 1976, a accidentat mortal pe trecerea de pietoni o fetiţă de şapte ani. La 17 aprilie 1976, ***Cristina Cică*** (7 ani), în timp ce traversa strada, a fost accidentată de locotenentul Mircea Petrescu. Fetiţa a fost intenată cu diagnosticul "fractură de bazin". Tatăl fetei, ***Ioan Cică***, susţine că la momentul comiterii accidentului, Petrescu era beat. ***"Era în ziua de Florii"***, spune Cică. În urma cercetărilor de atunci, procurorii au dispus neînceperea urmăririi penale împotriva lui Petrescu. În 1988, Petrescu a plecat definitiv în Canada. Cică a declarat ieri că, pînă în 1995, nu a ştiut că Petrescu era rudă cu familia Ceauşescu, deşi în acea perioadă era "ridicat" noaptea de acasă şi bătut. El spune că, iniţial, Petrescu şi-a luat angajamentul de a avea grijă de Cristina, dar, ulterior, a renunţat. În 1995, Cică a solicitat Secţiei Parchetelor Militare redeschiderea dosarului lui Petrescu, deoarece fiica sa, din cauza accidentului, a început să aibă dificultăţi locomotorii. Procurorii militari au declanşat cercetări în acest dosar şi au dispus ca victima accidentului, Cristina Cică, să fie expertizată la IML. ***"După aproape trei ani, procurorii tergiversează soluţionarea acestui caz"***, a afirmat Ioan Cică, adăugînd că în semn de protest va picheta Parchetul.

se DANSOR srl Iaşi
Agfa
- prelucrări foto automate
- execuţie şi developări AZOMUREŞ
- comenzi la domiciliu
- reproduceri foto alb-negru şi color
- copieri diapozitive şi negative
- developări diapozitive
- verificări aparate foto
Adresa noastră:
magazin "MOLDOVA" - parter
Program:
Zilnic: 8 - 20
Sîmbăta: 8 - 15
Duminica: 8 - 13

Societate comercială cumpără de la alte societăţi comerciale deseuri de metale neferoase.
Tel/fax: 01.4302322
Mobil: 092254799

Monitorul
angajează

Tehnoredactor reclame

Cunoasterea programelor Adobe Photoshop, CorelDraw (sau Adobe Illustrator) şi experienţa de lucru în regim susţinut pot constitui avantaje.

Înscrierile se fac zilnic, între orele 10.00 - 18.00, la sediul redacţiei "Monitorul", et.3, cam. 3.

S.C. "Unirea" S.A. Iaşi
Începînd cu data de 15.07.1998 revine din nou cu oferta de ulei rafinat de floarea soarelui în sticle de 1/2 l la un preţ atractiv
Relaţii la telefon 032- 233.000, int. 131.

COMPLEX HOTELIER UNIREA
În fiecare joi seara, de la orele 22⁰⁰, la
barul de noapte "UNIREA":
LADY'S NIGHT
streaptese masculin
numai pentru doamne: "BAD BOYS"
ACCESUL DOMNILOR PERMIS DUPĂ ORA 1⁰⁰
Rezervări la tel. 142110, int.1331, 1330

MARȚI
21 iulie 1998
Inclus în nr. 169

Monitorul
Sport

Secțiunea
B
Sport, timp liber, programe TV

“Anul acesta, Poli ori va promova, ori se va desființa!”

■ *spune Gheorghe Nichita, președintele Consiliului de Administrație al echipei ieșene*

Ca niciodată parcă, speranțele suporterilor ieșeni în revenirea unei echipe competitive în prima ligă sînt destul de mari. Faptul că Poli este privită ca favorită la promovare chiar de mediile din țară spune multe. Principala contracandidată la pasul spre Divizia A este FC Brașov, o echipă ce s-a întărit serios. Ce face conducerea clubului ieșean pentru a contracara cele cinci echipe din județul Brașov? De cîți bani are nevoie Poli pentru a promova? Răspunsurile la aceste întrebări și la altele le aflați în cele ce urmează de la președintele C.A. al FCM Politehnica Iași, Gheorghe Nichita.

- Pentru a forma o imagine mai clară asupra Consiliului de Administrație cred că ar fi oportun să dăm puțin timpul înapoi.

- Înființarea acestui organism a fost făcută atunci cînd Poli era cu un picior în Divizia C. Un eșec sau două pe teren propriu combinate cu neaducerea vreunui punct de afară ar fi însemnat înmormîntarea Iașului fotbalistic. În acea situație disperată, o mînă de oameni au sărit în ajutor și au reușit să readucă pe linia de plutire corabia. Nu numai că am atins obiectivul de evitare a retrogradării și de rulare, cu orice riscuri, a unor jucători tineri, dar am și reușit să ne refacem un prestigiu în lumea fotbalului, multă lume importantă arătîndu-se interesată de Iașul fotbalistic.

- Mai tot timpul, în Iași a existat o reticență față de implicarea financiară în sport. Cum au fost convinși să se alăture Politehnicii persoanele care au format Adunarea Generală a clubului și, ulterior, Consiliul de Administrație?

- Datorită transparenței și a modului de luare a deciziei asupra modului în care sînt cheltuiți banii. Chiar și așa au venit alături de fotbal numai oameni sufletiști care au înțeles că în fotbal întîi investești și apoi cîștigi. Cei care au stat în expectativă și au așteptat întîi rezultatele pentru a se alătura sînt, totuși, primiți și acum cu brațele deschise.

- Cum funcționează acum FCM Poli Iași?

- Pentru că tot este la modă acest termen, am mers pe separarea puterilor. Cei cu banii iau deciziile și trasează strategia, iar executivul duce la îndeplinire sarcinile. Din păcate, pe acest circuit există și unele disfuncționalități, CA nefiind în totalitate mulțumit de modul în care executivul se zbate pentru a “deschide ușile”.

Cînd e vorba de FCM Poli, orgoliile, chiar și politice, trebuie să tacă

- La orice personalitate publică, pe lîngă avantaje, mai apar și unele dezavantaje: simpatii politice antagonice cu alte personalități, antipatii personale etc. Particularizînd la cazul dumneavoastră, credeți că aceste ultime lucruri sînt un impediment în calea fortificării clubului?

- În ceea ce mă privește, atunci cînd s-a pus problema alegerii unui președinte al acestui organism, am încercat să mă dau la o parte, însă pur și simplu nu avea cine să preia funcția, ținînd cont de credibilitatea pe care trebuie să o aibă o asemenea persoană în lumea fotbalului și a oamenilor de afaceri. Și acum aș renunța la această funcție datorită timpului puțin pe care îl am la dispoziție. Eu iubesc prea mult Iașul și fotbalul acestui oraș pentru a pune pe primul plan ambițiile personale sau politice. De aceea vă spun cu mîna pe inimă că, atunci cînd clubul va funcționa așa cum trebuie, voi fi primul care voi rămîne doar un sprijin al echipei și nu un factor de conducere. Și, pentru că ați deschis acest subiect, aș vrea să cred că atunci cînd e vorba de acest bun al orașului care poate da o imagine fantastică în țară și în lume, absolut toți oamenii importanți din Iași trebuie să lase la o parte orice fel de orgolii și să ajute, cu cît se poate, FCM Politehnica.

- La ora actuală, Poli este plasată printre favoritele luptei pentru promovare, seria de jocuri amicale reușite confirmînd acest lucru.

- Teoretic așa este. Avem o conducere tehnică și un lot de jucători capabili să atace promovarea. Apare însă iar problema banilor. Cu 4 sau 5 sponsori nu ne putem bate cu un oraș puternic ca Brașovul și ataca o promovare . Dacă nu vom face urgent rost de 1 miliard de lei pentru a demara în forță în sezonul care bate la ușă, toate eforturile de pînă acum pot să fie zadarnice.

Maxim 6 miliarde de lei pentru promovare

- Iar nu sînt bani? Păi nu a apărut taxa pentru fotbal care s-a spus că va rezolva totul?

- Din informațiile pe care le am, eu știu că o promovare anul acesta a costat aproape 10 miliarde de lei. În cazul nostru, din calculele făcute, avem nevoie de o sumă cuprinsă între 5 și 6 miliarde. La ora actuală contăm, lunar, pe 68 milioane de la SC Iași XXI și încă 50 milioane de la membrii CA. Pînă la 450, 500 milioane pe lună, ar mai fi deci încă aproximativ 350 milioane de lei. Teoretic, acești bani s-ar putea strînge în principal din taxa amintită și din vînzarea a cîteva mii de abonamente. Surse deci există, însă se poate ca iarăși să ne înecăm la mal. Spun aceasta deoarece, din informațiile pe care le am, lucrurile nu se mișcă prea bine în aceste direcții. Cînd agenții economici vor plăti la timp această taxă, poate chiar anticipat pe două luni, și am reuși să vindem vreo 6000 abonamente abia atunci putem vorbi de promovare.

- Cînd apar aceste cifre, destul de mici pentru fotbal, dar impresionante la prima vedere, multă lume poate să se sperie. Au apărut deja unele voci care se îndoiesc de cheltuirea justificată a acestor bani.

Gheorghe Nichita crede că lipsa unei puternice susțineri financiare va priva Politehnica de rezultate bune

- Țin să asigur pe toată lumea că nici un leu nu se aruncă pe geam. Cum clubul a devenit și nivelul titulaturii al municipalității, oamenii din CA aduc bani în plus, nu iau bani de la club. Companiile de construcții Energoconstrucția, Moldoconstruct, Energomontaj, Incom și societatea Moldomobila au pus serios umărul la repararea unei părți a stadionului. Domnii Bența și Alexa și alții aduc bani de acasă pentru binele echipei. Alții își sacrifică și bani și timp pentru ca la Poli lucrurile să meargă bine. De aceea, nu cred că cineva poate fi suspectat de gînduri necurate.

- Un gînd de încheiere v-aș ruga.

- Toată lumea trebuie să înțeleagă că la ora actuală Poli e pe marginea prăpastiei: ori va promova, ori se va desființa, pentru că nu mai văd posibilitatea continuării unor astfel de eforturi și la anul, în cazul ratării obiectivului.

De aceea, afirm că acum este momentul strîngerii rîndurilor. Iașul, luat acum peste picior de orașe că Fălticeni sau Onești, poate deveni și prin fotbal port-stindardul Moldovei care are acum cinci echipe în prima ligă. **(A consemnat Ovidiu MINEA)**

Honda n-a iertat nimic în Germania

■ *Doohan s-a impus din nou la 500 cmc*

Duminică s-au disputat pe circuitul de la Sachsering întrecerile Marelui Premiu de motociclism viteză al Germaniei, contînd ca etapă pentru Campionatul Mondial al acestei specialități. Cea mai așteptată cursă, cea de la clasa 500 cmc, a revenit australianului Michael Doohan (Honda), cronometrat în 46 de minute și 876 de miimi. L-au urmat italianul Massimiliano Biaggi (Honda), spaniolul Alex Criville (Honda), brazilianul Alex Barros (Honda) și francezul Regis Laconi (Yamaha). Doohan și-a consolidat poziția de lider în clasamentul general, unde a acumulat 160 de puncte, fiind urmat de Biaggi (148), Criville (142) și Checa (106).

La clasa 250 cmc, cel mai rapid a fost japonezul Tetsuya Harada (Aprilia), care a trecut linia de sosire la peste 9 secunde distanță de urmăritorii săi, britanicul Jeremy McWilliams (Honda), italianii Valentino Rossi (Aprilia), Loris Capirossi (Aprilia) și un alt britanic, Jason Vincent (Honda). În clasamentul general conduce Harada, cu 149 de puncte, urmat de Capirossi (128), Rossi (101) și Ukawa (86).

În fine, la 125 cmc a izbîndit un alt centaur nipon, Tomomi Manako (Honda), cronometrat în 44 de minute, 37 de secunde și 947 de sutimi. L-au secondat francezul Arnaud Vincent (Aprilia), italianul Roberto Locatelli (Honda), japonezul Hiroyuki Kikuchi (Honda) și spaniolul Emilio Alzamora (Aprilia). Primul în clasamentul general este japonezul Kazuto Sakata (165 p), urmat de Manako (122), italienii Melandri (113) și Cecchinello (76).

La New York au început Jocurile Bunăvoinței

■ *argint și bronz pentru gimnastele Maria Olaru și Simona Amînar*

Duminică au început la New York întrecerile unei noi ediții ale Goodwill Games (Jocurile Bunăvoinței), care reunesc la start mulți dintre sportivii de valoare ai planetei. Prima zi de concurs a adus și primele două medalii pentru delegația noastră, în concursul feminin de gimnastică. Maria Olaru și Simona Amînar s-au clasat pe locurile 2, respectiv 3 în concursul individual, fiind depășite de americanca Dominique Moceanu, care a acumulat un total de 38,662 puncte. Marea surpriză a competiției a produs-o tînăra americancă Sierra Sapunar (locul 5), care le-a depășit pe mult mai cunoscutele Olga Teslenko, Svetlana Șorkina și Ling Jie. Apropo de Șorkina, ea s-a clasat doar a șaptea din cauza unor ratări incredibile la bîrnă și sol. Pentru această victorie, Dominique Moceanu a primit de la organizatori un premiu de 10.000 de dolari.

Turneul masculin de baschet a debutat cu o mare surpriză, în grupa B Porto Rico învingînd selecționata SUA cu 84-76. Echipa americană, formată din jucători de la colegiu (NBA nu le-a permis profesioniștilor să participe la această competiție) a condus la un moment dat cu 19 puncte diferență, dar a fost învinsă în final de un sextet portorican mult mai experimentat. Tot în grupa B, Brazilia a trecut de China cu 75-60. În grupa A, Australia a dispus de Argentina cu 84-72, iar Lituania s-a impus în fața Rusiei cu 79-72. După cum decurg ostilitățile, turneul pare deschis oricărui rezultat.

Concursul de atletism a atras foarte mulți spectatori și rezultatele de valoare nu s-au lăsat așteptate. Americanca Marion Jones a obținut cea de-a noua sa victorie consecutivă în proba de 100 m plat, cu un timp de 10.9 secunde. Ea le-a depășit pe ucraineanca Janna Pintusevici și pe compatrioata sa, Inger Miller, într-o cursă în care jamaicana Merlene Ottey a sosit doar a patra, în 11.21 secunde. Tot în concursul feminin am înregistrat și cea de-a treia medalie pentru România, Daniela Petrescu sosind a doua la 3.000 m obstacole, o probă recent introdusă în calendarul competițiilor internaționale. A cîștigat rusoaica Svetlana Rogova, în 9:57.62. Foarte interesantă a fost și proba de 800 m, unde mozambicana Maria Mutola (1:58.83) le-a depășit cu greu pe americancele Jearl Miles și Joetta Clark. Săritura cu prăjina a fost cîștigată de o necunoscută, rusoaica Elena Beliakova (4,38 m), în timp ce numele mari, Emma George, Angela Balakonova, Caiyun Sun și Daniela Bartova, s-au clasat pe locurile 2, 4, 6 și 9!

Ato Boldon, din Trinidad-Tobago, a trecut primul linia de sosire la 200 m plat, în 20.15 secunde, urmat de americanul Tyree Washington și brazilianul Claudinei Da Silva. Bryan Bronson (SUA) n-a avut nici o dificultate în a se impune la 400 m garduri, unde i-a depășit clar pe Angelo Taylor (SUA) și Ruslan Mașcenko (Rusia). Surprize: Diagana al cincilea, Adkins al optulea!

Alți învingători. Masculin: suliță - Serghei Makarov (Rusia); greutate John Godina (SUA); disc - Dmitri Șevcenko (Rusia). Feminin: 400 m garduri - Deon Hemmings (Jamaica); greutate - Irina Korjanenko (Rusia); săritura în lungime - Shana Williams (SUA). **(Ion C.)**

Dominique Moceanu, cea mai bună gimnastă la New York

Viorel Nănescu este una din noile achiziții ale formației ieșene în acest sezon

Ieșenii trag tare în cantonamentul de la Mamaia

■ *baschetbaliștii de la Politehnica Moldrom au programate cîte trei antrenamente pe zi*

Marea majoritate a echipelor care se respectă fac cîte două cantonamente în sezonul intercompetițional. În general, primul, cel de la mare, este considerat de refacere, urmînd ca acumulările, încărcarea bateriilor pentru noua ediție de campionat, să se facă undeva la munte. Cam în același fel și-a structurat programul și echipa de baschet masculin, Politehnica Moldrom Iași. Pentru capitolul “litoral”, lotul condus de antrenorii Dragan Petricevic și Petre Măgurean a ales Mamaia. Hotel Caraiman II, liniște, cazare bună, soare puternic dar și apa mării foarte rece, cam astea sînt principalele borne ale cantonamentului. Problema refacerii este abordată însă cu maximă seriozitate. Pentru jucători, programul nu prea aduce a vacanță, avînd în vedere faptul că cele trei antrenamente zilnice se încheie abia la 19.45. În permanență pe mîna profesorului Grigore Ursanu, Șestopal, Moscalu și ceilalți sînt copleșiți. Deșteptarea înainte de ora 7.00, cînd are loc prima ședință de pregătire, anulează aproape orice urmă de somnolență. Practic, chiar dacă stingerea se face mult după lăsarea întunericului, nimeni nu-și permite luxul de a se prezenta obosit la întîlnirea de a doua zi. Treptat, toți băieții s-au adaptat, pentru că și febra musculară dă semne că-i părăsește. Și pentru că soarele la amiază este năucitor, a doua ședință are loc la Sala Sporturilor din Constanța, de la 15.30, acolo unde, preț de o oră, se face forță. Apoi se revine în Mamaia, pentru ultima “reuniune” a fiecărei zile. De la 18.00, pe plajă își fac apariția “fotbaliștii”. Între două reprize de tactică se încinge clasica miuță între “tineri” și “bătrîni”. Și, ca de fiecare dată în ultimul timp, “bătrînii” cîștigă. Moscalu, Șestopal, Mirișevschi, Scutelnic, Petricevic, Măgurean și Ursanu produc coșmaruri pentru cealaltă jumătate, în care Burlacu, Murgoci, Anghel, Vrînceanu, Gheorghiu, Nănescu și ceilalți încearcă în zadar să evite “rușinea” înfrîngerii. Abia de la ora 20.00, baschetbaliștii pot să-și facă un program individual. Cei care au alături de ei familiile încearcă să le acorde o minimă atenție. Ceilalți aleg plimbările, “fură” o oră - două pentru plajă sau o baie, pentru că de discoteci sau alte “tentații” aproape că nici nu se pune problema. Cine-și permite să piardă timpul în condițiile în care știe ce program îl așteaptă a doua zi! Una peste alta, nimeni nu crîcnește. Strîng din dinți și se gîndesc la dificilul campionat care-i așteaptă. “Băieții trag tare la antrenamente, și asta ne bucură. Programul de pregătire este complex, pentru că am vizat să îmbinăm antrenamentele specifice cu elemente de destindere. Am parcurs deja prima jumătate a cantonamentului și le-am dat jucătorilor o zi liberă (n.r. - luni). Pînă vineri, cînd este programată întoarcerea acasă, vom continua în același ritm.” - spune antrenorul Dragan Petricevic.

Pentru jucători, timpul trece extrem de repede. Despărțirea de litoral se apropie și acest lucru n-are darul să-i bucure, asta și pentru faptul că, după o scurtă perioadă la Iași, urmează “calvarul” de la Toplița. **(Lucian MINUȚ)**

PANORAMIC

Marseille umblă după Stelea

Echipa franceză Olympique Marseille dorește să-l achiziționeze pe portarul român Bogdan Stelea (Salamanca), notează France Presse. Juan Jose Hidalgo, președintele Salamancăi, a recunoscut că există o ofertă oficială a formației franceze în ceea ce-l privește pe Stelea. Suma transferului este de 4 milioane de dolari. Pe lîngă această sumă, conducerea OM va adăuga cedarea actualului portar Andreas Köpke la Salamanca. Conducerea tehnică a clubului francez nu a făcut un secret din unele suspiciuni în privința lui Köpke (36 de ani), care nu a făcut o impresie prea bună la Cupa Mondială. Antrenorul Roland Courbis s-a arătat preocupat de această situație. Ieri seară, conducerea formației franceze a avut o convorbire telefonică cu șefii grupării spaniole. Informat duminică de propunerea francezilor, Stelea s-a arătat flatat. “OM este o mare echipă”, a declarat Stelea.

Trei românce în “Top 100”

Clasamentul din toate timpurile al cîștigurilor realizate de jucătoarele profesioniste de tenis, dat publicității de Asociația Jucătoarelor Profesioniste de Tenis (WTA), include în prima sută și trei românce. Cea mai bine clasată jucătoare din România în această ierarhie a cîștigurilor realizate numai din tenis este Irina Spîrlea (acum, nr. 9 mondial în clasamentul pe puncte), care ocupă poziția 33, cu 1.930.856 de dolari. O urmează Virginia Ruzici, pe poziția 63, cu 1.183.728 de dolari și Ruxandra Dragomir, pe 80, cu 1.040.355 dolari. Primele 10 poziții: 1.Martina Navratilova (SUA) - 20.344.061 $; 2.Steffi Graf (Germania) - 20.169.257 $; 3.Arantxa Sanchez Vicario (Spania) - 13.564.927 $; 4.Monica Seles (SUA) - 10.306.774 $; 5.Jana Novotna (Cehia) - 9.623.250 $; 6.Chris Evert (SUA) - 8.896.195 $; 7.Gabriela Sabatini (Argentina) - 8.785.850 $; 8.Conchita Martinez (Spania) - 7.463.552 $; 9. Martina Hingis (Elveția) - 6.662.583 $; 10. Natașa Zvereva (Belarus) - 6.600.726 $

FC Național va disputa mîine un amical

Formația FC Național va disputa mîine un meci amical contra unei echipe divizionare C (numele acesteia nu se cunoaște pînă în prezent) în vederea pregătirii pentru returul manșei a treia a Cupei UEFA Intertoto, de sîmbătă, contra italienilor de la Bologna. În cursul acestei săptămîni, elevii antrenorului Florin Marin au programate cîte două antrenamente pe zi, excepție făcînd ziua de ieri, cînd a avut loc o singură ședință de pregătire.

Semieșec pentru Tararache

Rezultatele înregistrate în prima etapă a campionatului elvețian: St. Gall - Young Boys Berna 3-1; Basel - FC Sion 0-0; Grasshopper - Lausanne 2-2 (la gazde, Tararache a jucat primele 75 de minute); Lucerna - FC Zürich 3-2; Servette Geneva - Aarau 3-2; Neuchatel Xamax - Lugano 1-0.

A dat norocul peste Petit

Emmanuel Petit, component al echipei Franței, noua campioană mondială, a cîștigat 27.200 de dolari la jocuri de noroc la un hotel din Monte Carlo, scrie cotidianul “The Sun” în ediția sa de ieri. Jucătorul echipei Arsenal i-a dat prietenei sale o monedă de 10 franci (aproximativ 1,6 dolari) pe care a introdus-o în aparat. Ariane, iubita lui Petit, a apăsat pe buton, pe ecranul aparatului apărînd 7 figurine identice, care le-a adus celor doi marele cîștig.

Steffi Graf a cîștigat la Mahwah

Jucătoarea germană Steffi Graf a cîștigat turneul de tenis demonstrativ de la Mahwah, învingînd-o în finală pe sud-africanca Amanda Coetzer: 6-3, 6-3.

Kalla s-a transferat la Extremadura

Fundașul naționalei Camerunului, Raymond Kalla, s-a transferat la echipa spaniolă de primă ligă, Extremadura. Kalla, unul dintre starurile africanilor la Cupa Mondială, a evoluat în sezonul trecut la echipa greacă Panahaiki Patras.

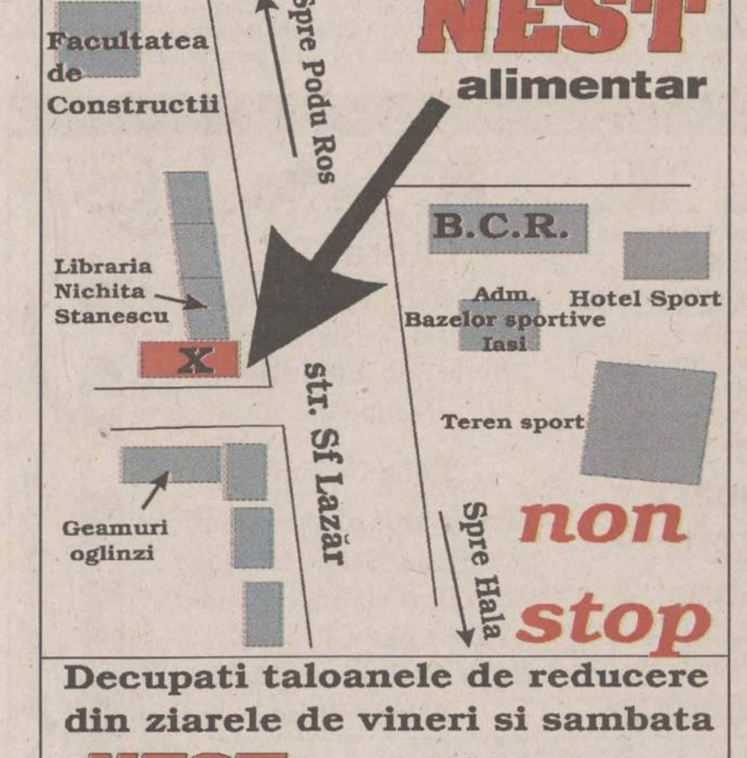
De vineri De vineri

NEST
alimentar
non
stop

Decupati taloanele de reducere din ziarele de vineri si sambata
NEST str. Sf. Lazar

Drumul bun trece pe la noi!

OFERTA SĂPTĂMÎNII în LEI

Plăcuțe frînă pentru autoturisme străine 154.000-219.000
Plăcuțe frînă CIELO-ESPERO.....180.000-339.000
Carburator DACIA..........366.000
Pompă frînă simplu circuit..........109.000
Disc ambreiaj RABA d=420..........219.700
Pompă ulei RABA..........236.800
Pompă ulei SAVIEM..........66.900
Pompă injecție RABA..........1.528.500
Pompă injecție SAVIEM 1.315.400
Cap hidraulic SAVIEM..........560.000
Cap bară ARO-TV..........42.000
Emaur alb, bleu..........39,500
Antifon cauciucat 3.5 kg..........32.000

Magazinul preferat al mașinii tale

IAȘI, Șoseaua Păcurari 49
Bloc 546, parter
Tel/Fax: 032-117.517
PIESE AUTO
PIESE 4x4 AUTO
PIESE AUTO
PIESE 4x4 AUTO

Informația înseamnă putere...
urmărește programul tv
electron
m.bit
zilnic
între orele 18³⁰–19³⁰
...Fii puternic! Informează-te!

FLASH

AS Roma se mulțumește cu Christian

Clubul italian AS Roma l-a achiziționat pe atacantul brazilian Christian de la Gremio Porto Alegre. Acest transfer a fost realizat după ce președintele Franco Sensi a anunțat că au căzut tratativele cu Andrei Șevcenko (Dinamo Kiev), Filippo Inzaghi (Juventus), David Trezeguet (AS Monaco), Nicolas Anelka (Arsenal), Christian Vieri (Atletico Madrid), Fernando Morientes (Real Madrid), Vincenzo Montella (Sampdoria), Gabriel Batistuta (Fiorentina), Giuseppe Signori (Bologna), Davor Suker (Real Madrid).

Hejduk va juca la Leverkusen

Mijlocașul naționalei SUA, Frankie Hejduk, a semnat un contract pe o perioadă de trei ani cu formația germană Bayer Leverkusen. Conducerea clubului german a acceptat ca Hejduk să-și facă debutul în Bundesliga la sfîrșitul "Major League Soccer", sezon care se termină în octombrie. Mai multe cluburi germane au încercat achiziționarea internaționalului american în vîrstă de 23 de ani. "Am avut de-a face cu o mare concurență pentru el", a afirmat purtătorul de cuvînt al lui Leverkusen, Uli Dost.

Frații De Boer, aproape de un transfer la Barcelona

Echipa FC Barcelona, campioana en titre a Spaniei, ar putea să-i "recruteze" pe frații olandezi Frank și Ronald De Boer, de la Ajax Amsterdam. Finanțarea operațiunii se va face cu ajutorul transferului internaționalului spaniol Luis Enrique la Manchester United, după cum afirmă cotidianul iberic "AS".

Nemții vor pedepsi aspru tragerea de tricou

Tragerea de tricou, practicată abuziv de jucători la Cupa Mondială, va fi sever sanctionată în Germania, a anuntat președintele comisiei de arbitraj a Federației Germane de Fotbal (DFB). "Dacă arbitrii sancționează de patru-cinci ori această greșeală în careu, problema se va rezolva", a precizat Volker Roth, care a condus pe o perioadă de trei zile antrenamentul al 50 de arbitri din campionatul Germaniei, într-un centru sportiv din Kamen. "Arbitrii vor trebui să fie atenți pentru a sanctiona tacklingul din spate și tragerea de tricou", a completat Roth.

Empoli și Inter se distrează în meciurile amicale

Într-un meci amical disputat la Pinzolo, Empoli a învins echipa locală cu 9-1 (6-1). Pentru echipa din prima divizie au marcat: Cappellini ('12, '22), Tonetto ('17), Porro ('25), Carparelli ('27), Crivari ('44), Palumbo ('52), Arneng ('55), Artico ('73 - din penalty). Într-o altă partidă amicală, disputată la Val d'Aosta, Inter Milano a învins o selecționată a regiunii Aosta cu 6-1 (3-1). Au marcat: Ventola ('9, '75), Pirlo ('17 - din penalty, '42, '52), Rivas ('47) / Lugon ('3)

Bonev rămâne selecționerul Bulgariei

Selecționerul Bulgariei, Hristo Bonev, a fost confirmat în funcție pentru încă patru ani. Bonev își anunțase demisia imediat după ce Bulgaria a părăsit Cupa Mondială (încă din faza grupelor), dar a revenit asupra deciziei la insistențele federației de la Sofia.

"Kaiserul" nu se pripește

Președintele echipei Bayern München, Franz Beckenbauer, consideră că "se merge prea rapid" în privința creării unei Superligi europene de fotbal. "Nu cred că este realizabilă într-un timp atît de scurt", a comentat "Kaiserul" într-un interviu acordat unui ziar din München. Potrivit cotidianelor "Bild" (Germania) și "Sunday Telegraph", reprezentanții mai multor cluburi europene, printre care și Bayern München, s-au reunit în secret la Londra pentru a finaliza planurile acestei Superligi. Noua competiție ar permite acestor cluburi să-și multiplice veniturile, fiind scutite de tutela Uniunii Europene de Fotbal (UEFA).

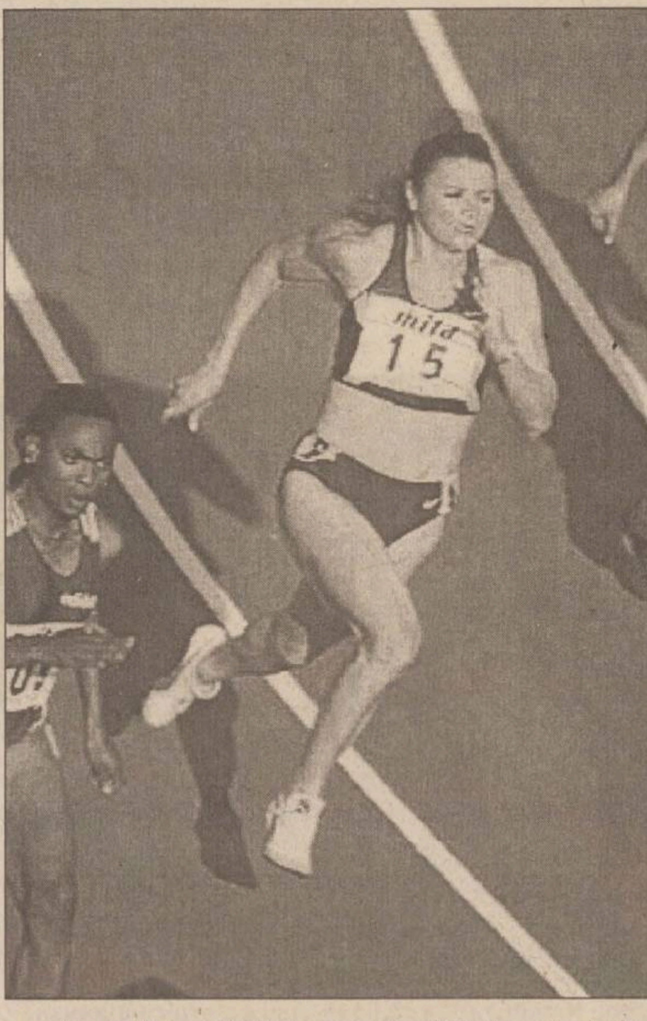

Australianca Melinda Gainsford-Taylor a trebuit să se mulțumească cu locul al doilea în concursul de la Stuttgart

Kimutai, noua vedetă a atletismului kenian

■ *El Guerrouj a ratat recordul mondial la 2000 m*

Duminică s-au disputat, în afara întrecerilor de la Goodwill Games, cîteva gale atletice foarte atractive. La Gateshead, în Anglia, marocanul Hicham El Guerrouj a fost foarte aproape de a stabili un nou record mondial în proba de 2.000 m. Din păcate, vremea rece și ploaia l-au împiedicat să obțină un rezultat mai bun de 4:48.36, el nereușind să depășească performanța de 4:47.88, stabilită de algerianul Noureddine Morceli la Paris, în iulie 1995. A fost cea de-a treia tentativă de doborîre a recordului mondial a lui El Guerrouj în decursul unei singure săptămîni. Marțea trecută, la Roma, el a stabilit un nou record mondial la 1500 m, în 3:26.00. Din acest concurs, am mai reținut victoria britanicului Steve Backley la suliță, cu 89.89 m, în fața compatrioților săi, Mark Roberson (85.67 m) și Mick Hill (81.06 m).

În reuniunea atletică de la Stuttgart s-a întîmplat ceva aproape unic: în proba masculină de 800 de metri, primii șapte sosiți au fost cu toții kenieni! În aceste condiții, cîștigătorul, Japhet Kimutai (în vîrstă de numai 19 ani), a stabilit cea mai bună performanță a anului în această probă, cu timpul de un minut, 42 de secunde și 76 de sutimi. El a fost urmat de compatrioții săi, Kenneth Kimwetich, Robert Chirchir și Laban Rotich, toți aceștia coborînd sub un minut și 44 de secunde. Proba de 400 m masculin a reuniunii de la Stuttgart, dotată cu premii de 950.000 de dolari, a revenit americanului Derrick Brew, în 45.04, urmat de jamaicanul Roxbert Martin și sud-africanul Amaud Malherbe. La 110 m garduri, beneficiind de vîntul ajutător de 0,5 m/s, americanul Courtney Hawkins s-a impus în 13.19 secunde, secondat de germanii Florian Schwarthoff și Falk Balzer. La 400 m garduri a cîștigat jamaicanul Dinsdale Morgan (48.55 s), la prăjină germanul Danny Ecker (5,86 m) iar la disc, surprinzător, lituanianul Virgilius Alekna (66,43 m), campionul mondial Lars Riedel clasîndu-se doar al treilea.

În concursul feminin, Melanie Paschke (Germania) s-a impus la 100 m, în 11.22 secunde, depășindu-le pe jamaicana Beverley Grant și australianca Melinda Gainsford-Taylor. La 1500 m, marocana Zahra Ouaziz (4:00.60) a depășit-o pe ultimii metri pe marea favorită, etiopianca Gete Wami, iar la 100 m garduri a învins nigeriana Angela Atede, în 12.73 secunde.

În același timp, la Fukuoka, în Japonia, sînt în plină desfășurare Campionatele de Atletism ale Asiei. În concursul feminin, așa cum era de așteptat, reprezentantele Chinei domină cu autoritate: La 5000 m, Wang Chunmei a cîștigat în 15:49.48 , Guan Yingnan s-a impus la săritura în lungime cu 6,83 m, iar Li Meisu a cîștigat proba de aruncare a greutății cu o performanță de 18,63 m. La masculin, proba de prăjină i-a revenit kazahului Igor Potapovici, cu o performanță modestă (5,55 m), iar uzbekul Andrei Abduvaliev a cîștigat la suliță cu 76,67 m. **(ICT)**

Echipa Festina a fost exclusă din Turul Franței

"Echipa ciclistă Festina a fost exclusă din Turul Franței, ca urmare a descoperirii în bagajele ei a unor pachete conținînd substanțe anabolizante", a declarat, la Brive, directorul competiției, Jean-Marie Leblanc. Avocata lui Bruno Roussel, directorul echipei Festina, actualmente suspendat, a declarat, la rîndul ei, că cel pe care îl reprezintă a recunoscut că alergătorii teamului ***"au fost aprovizionați cu produse dopante, dar sub un strict control medical".*** Cu privire la declarația reprezentantei lui Bruno Roussel, directorul competiției cicliste, a menționat că aceasta reprezintă o ***"confirmare că folosirea substanțelor anabolizante este o practică uzuală în rîndurile alergătorilor echipei Festina, ceea ce face pe deplin justificată măsura de excludere luată, grea, dar indispensabilă".*** Jean-Marie Leblanc a subliliat că decizia de excludere s-a bazat pe Regulamentul Turului Franței, articolul 29, care se referă la "etica și moralitatea care trebuie să guverneze Turul Franței".

"Nu sînt sigur că toți cei 9 componenți ai echipei Festina sînt vinovați. Nu știu dacă toți s-au folosit în pregătirea lor de substanțe anabolizante, în pofida celor declarate de Bruno Roussel, directorul echipei, în sensul că dopajul era organizat sub control medical. Mai mult decît atît, nu sînt convins că alergătorii echipei Festina sînt singurii care merită această soartă. Tocmai din acest motiv, am luat decizia de eliminare a lor din Tur cu un anumit sentiment de jenă", a precizat Jean Marie Leblanc.

Acesta a spus că a sosit la Correze pentru a-și lua "la revedere" de la componenții echipei, pe care o "situație nefericită îi pune în imposibilitate de a mai continua competiția". ***"Am venit la Correze, pentru a spune la revedere echipei Festina, care a decis ea însăși să se retragă din Turul Franței, decizie care corespunde însă cu cea de excludere luată la nivel oficial. Richard Virenque a dorit să i-o înmînez personal, ceea ce am și făcut. Eu cred că este normal ca directorul Turului Franței să își ia rămas bun de la cicliști de talia lui Virenque, Dufaux sau Brochard. Despărțirea s-a făcut într-un cadru neprotocolar, la un bar, dar ea a fost foarte emoționantă pentru ambele părți***", a subliniat oficialul francez.

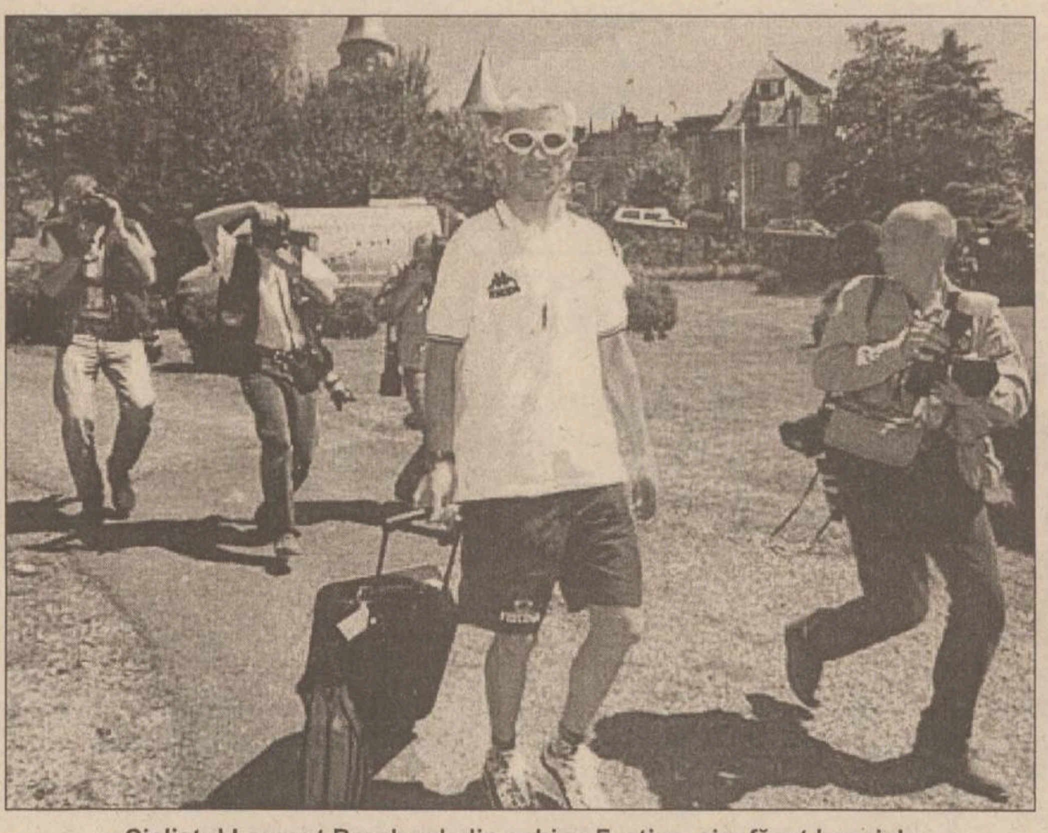

Ciclistul Laurent Brochard, din echipa Festina, și-a făcut bagajele și se pregătește să plece spre casă

Competiție fotbalistică de old-boys la Pașcani

■ ***trofeul a revenit echipei Talpac, în componență cu foști fotbaliști ai divizionarei A Farul Constanța***

Beneficiind de participarea echipelor "Talpac" Constanta, Siretul și CFR, ambele din Pașcani, dar fără prezența formației Poli Iași, invitată, dar absentă din motive necunoscute, "Cupa CFR" la fotbal old-boys, desfășurată sîmbătă, la Pașcani, a fost cîștigată de team-ul de pe Litoral, în componență cu multi foști jucători ai divizionarei A Farul Constanța. Organizată de AS CFR-Remar Pașcani, cu sprijinul Primăriei, SC Victoria, Kossarom, Prodca, Remar SA, Scudas, Nectar, RAJAC, Siretul, Patmaia, SC Bacolțea, competiția a fost urmărită de un număr record de spectatori, cel putin 4.000 de nostalgici dorind să revadă pe gazon fostele glorii ale fotbalului local. Datorită absenței echipei de old-boys din Copou, combatantele au jucat fiecare cu fiecare, meciurile durînd cîte 45 de minute. În primul meci al zilei, în derby-ul pășcănean, CFR a învins Siretul cu 2-1. Scorul a fost deschis de textiliști în min.10, prin Zaharia, pentru ca tot un textilist să egaleze, în min.20 Kreh înscriind un autogol antologic. Victoria feroviarilor s-a conturat în min.34, Anton marcînd imparabil după ce a driblat tot ce a întîlnit în cale. În cel de-al doilea meci al dimineții, CFR Pascani a pierdut în fața formației Talpac Constanța cu 2-1. A fost o confruntare în care feroviarii au ratat exagerat de mult, Gabi Rîznic, Anton și Nastasia fiind campioni la acest capitol. Constănțenii conduceau în min.20 cu 2-0, prin reușitele lui Marin Talpac și Viorel Crăciun, gazdele reducînd din handicap prin Anton, în min.28. Apoi, constănțenii au reușit să depășească și pe Siretul Pașcani cu 1-0, unicul gol al partidei fiind realizat de Ion Măciucă, printr-o execuție tehnică de mare finețe. De remarcat faptul că echipa marinarilor a avut o înfocată galerie, cei 30 de susținători fiind rudele fotbaliștilor constănțeni, care au venit la Pașcani cu soțiile și copiii. Arbitrajul a fost asigurat de divizionarii D. Dumea, I. Barbu, C. Condurache, D. Prisecariu și N. Bîrgăoanu. În urma rezultatelor, finala s-a disputat după amiaza, între CFR Pașcani și Talpac Constanța. Pentru că după desfășurarea celor 45 de minute de joc regulamentare scorul era egal, au urmat loviturile de departajare pentru desemnarea cîștigătoarei. Pentru pășcăneni au înscris Oșlobeanu, Drumaru și I. Popa, în timp ce G. Rîznic l-a evidențiat pe portarul Sărăcin iar Anton a șutat ca la rugby, printre plopii din spatele porții. De la oaspeți au transformat lovitura de la 11m. Dan Ruta, Dan Cornea, Ion Măciucă și V. Crăciun, în timp ce Omer Ervin a ratat. Astfel, victoria a revenit constănțenilor, care au cîștigat cu 4-3. Cupa, diplomele - oferite de DJTS Iași, fanioanele și premiile surpriză au fost înmînate de V. Palade, președintele AS CFR Pașcani, care a mulțumit pentru participare foștilor fotbaliști, sponsorilor și spectatorilor prezenți la stadion. Echipa cîștigătoare a evoluat în următoarea componență: Sărăcin, Găvaz, Decu, Omer, M. Talpac, Crăciun, D. Cornea, Mureșan, Ruta, Mîndru, Măciucă, Gavriliuc, Martin, Ștefănescu, D. Cornea, Stoenciu, Manolescu. Culorile echipei feroviare au fost apărate de Mihăilă, Diaconu, Ivan, Oprea, Cîrdei, Irimia, I. Popa, Condurache, Negri, Drumaru, Lucescu, F. Rîznic, G. Rîznic, Nazarie, Anton, Ichim, M. Crețu, Nastasia, Mardale, Tudoșca, iar la Siretul s-au remarcat Diaconiță, Niculiță, C. Barbu, Zaharia și binecunoscutul Kreh. Pe tot parcursul competiției, fanfara Remar, condusă de Ilie Ivanov, a încurajat fostele glorii ale fotbalului pășcănean. **(Codru VULPAȘIN)**

Michael Jordan nu va juca la altă echipă decît Chicago Bulls

Superstarul Michael Jordan a declarat că nu intenționează să joace pentru un antrenor mai tînăr sau pentru unul de colegiu, afirmînd, de asemenea, că nu va evolua la altă echipă în afară de Chicago Bulls. Jordan nu vrea să impute nimic celor care l-au înlocuit pe fostul antrenor, Phil Jackson, declarînd că nu dorește să facă parte din echipa tehnică a "taurilor" din Chicago. ***"Ceea ce se întîmplă în acest moment este faptul că îmi dau seama că nu sînt pregătit să joc baschet pentru oricine. Am spus întotdeauna că nu doresc să joc fără Phil Jackson, numai că nu am declarat, încă, acest lucru în mod oficial",*** a subliniat Jordan, care este considerat, de foarte multă lume, cel mai bun baschetbalist care a existat vreodată. Phil Jackson a părăsit oficial conducerea echipei Chicago Bulls pe 22 iunie, după nouă ani de activitate la acest club, cu care a cucerit, în total, șase titluri de campion. Proprietarul clubului, Jerry Reinsdorf, împreună cu directorul general, Jerry Krause, vor anunța în maxim o săptămînă numele noului antrenor. Candidații pentru postul de antrenor la Chicago Bulls sînt: Tim Floyd (antrenor Iowa State), "secunzii" lui Jackson, Bill Cartwright și Frank Hamblen, precum și asistenții NBA, Paul Silas, Scott Skiles, Rick Carlisle, Ron Rothstein și Brad Davis. Floyd este cu nouă ani mai în vîrstă decît vedeta lui Chicago Bulls. Cartwright, Skiles, Carlisle și Davis sînt destul de tineri pentru a putea juca împotriva lui Michael Jordan, în timp ce numai Hamblen, Silas și Rothstein au experiență de antrenori în NBA.

Un proiect care ucide Liga Campionilor

■ *marile cluburi europene au pus la cale, la Londra, o Superligă de 16 echipe*

Cele mai importante cluburi europene au avut, în acest weekend, o întîlnire secretă la Londra, în scopul punerii la cale a unei Superligi Europene de care se vorbește de multă vreme. Ziarul londonez "Sunday Telegraph" mentionează că nici unul dintre cluburile respective nu a confirmat prezenta la această întrunire, dar susține că ele s-au întîlnit pentru a constitui un "campionat de elită", o divizie formată din 16 echipe de prima mînă din Europa, care vor sustine etape la mijlocul săptămînii, într-un Supercampionat fără promovări sau retrogradări. S-a mai spus că noua competitie, care, dacă va lua ființă, va ucide actuala Ligă a Campionilor, va putea demara cel mai curînd în sezonul 2000-2001 și va aduce profituri însemnate cluburilor participante. Singurul club britanic menționat este Manchester United, pe "listă" mai apărînd Barcelona, Real Madrid (Spania), Inter, Juventus (Italia), Bayern München și Ajax Amsterdam.

Ideea acestei supercompetiții, cu caracter exclusiv lucrativ, se vîntură de multă vreme în rîndul cluburilor mari, nemulțumite de actualul format al Ligii Campionilor, sustinut de forul conducător al fotbalului european. Secretarul general UEFA Gerhard Aigner a spus, în luna martie, că forul continental se va opune din toate puterile organizării unei astfel de ligi. Ca un compromis, în această lună, UEFA a acceptat schimbarea sistemului Ligii Campionilor, pentru sezonul 1999-2000, introducînd patru grupe a șase echipe, în loc de șase grupe de cîte patru, pentru a oferi mai multe meciuri participantelor de elită, implicit, premii mai mari din partea sponsorilor și a televiziunilor interesate de transmisii.

Numai campioanele din țările cu fotbal avansat pot avea acces direct în grupele Ligii, în timp ce echipele clasate pe locul II (cum ar fi Manchester, de pildă), vor trebui să susțină meciuri de calificare cu echipe nesemnificative. Superliga este, deci, destinată eliminării unor astfel de întîlniri greu digerabile pentru marile cluburi europene.

Un sondaj de opinie publicat în martie, în Italia, arată că aproximativ 70% dintre organizatiile fotbalistice chestionate, printre care și cluburi ca Milan și Liverpool, cred că un asemenea campionat-mamut poate demara din anul 2000. Silvio Berlusconi, președintele lui AC Milan, crede că ***"acesta ar putea deveni o ligă superprofesionistă, în genul ligii de fotbal american din SUA, care va atrage milioane de spectatori".***

Gerhardt Aigner a spus că UEFA se va opune noului proiect al Ligii Campionilor

Că această Superligă va ucide spiritul sportiv de competiție sportivă, că va fi un cerc închis, în care intrarea este exclusă aprioric, nu se pomenește nicăieri. Contează doar banii de pe reclamă și din transmisiile TV! **(GIN)**

TURISM

OLIMP - IAȘI
Str. Gavril Muzicescu nr. 6, bl. 7A, mezanin (fundație, deasupra Universității Petre Andrei), Tel: 215524, 215539
VARA 1998 !
TURCIA:
ANTALYA; KUSADASI
Hoteluri de 2, 3, 4, 5 stele; masa opțional
Sejur la alegere; Prețuri convenabile
Servicii ireproșabile
KUSADASI
16 - 25.08.; autocar
GRECIA:
HALKIDIKI; CRETA; CORFU; KATERINI; PLATAMONAS;
Hoteluri, vile; masa opțional
Sejur la alegere; Asigurăm viza
ROMÂNIA:
MAMAIA; NEPTUN; OLIMP; EFORIE; JUPITER; VENUS; SATURN
Sejur de 6, 10, 12 zile; masa opțional

KLM
PRIN ICAR TOURS
Str. Costache Negri 43-parter, tel/fax: 216.319
Rezervări non stop: 094/606.426

Lufthansa
PRIN ICAR TOURS
Str. Costache Negri 43-parter, tel/fax: 216.319
Rezervări non stop: 094/606.426

PARIS
ZBOR CHARTER
(în fiecare vineri)
PRIN ICAR TOURS
Str. Costache Negri 43-parter, tel/fax: 216.319
Rezervări non stop: 094/606.426

PROSPER MERIDIAN
LITORAL - MUNTE
toate stațiunile
AGROTURISM
Italia - Spania - Israel - Grecia
Turcia - Ungaria
Iași, str. Arcu 25, sc. B, parter (mai jos de legătorie), tel: 032/211060, 112538

INSTANTANEU
rezervări și eliberări de bilete
AVION / AUTOCAR

litoralul
României
Greciei
Turciei
ATLANTIC TURISM COMPANY
Iași, bd. Ștefan cel Mare B1-B2 galeriile comerciale, mezanin ☎ 032/21.38.72

OFERTĂ SPECIALĂ !
CATALOG SEMNAL
"TOTEM - O VACANȚĂ MINUNATĂ"
Litoral - Munte - Agroturism - Echitație - Yachiting - Scufundări - Aventură - Tratament balnear - Odihnă - Pelerinaje religioase - Tururi culturale - Orașe europene: Eurocity
România-Italia-Austria-Irlanda
Portugalia-Spania-Israel-Tunisia
Maroc-Malta-Elveția-Franța
Germania-Turcia-Cipru-Slovenia
Croația-Grecia-S.U.A-Ungaria
Țările nordice-Anglia
PLECĂRI GARANTATE!

ITALIA
Transport aerian
TARIFE SPECIALE:
BALKAN, LUFTHANSA
TAROM, ROMAVIA,
AIR FRANCE, EMIRATES
AUSTRIAN AIR LINES,
TURKISH AIRWAYS
BRITISH AIRWAYS
Alitalia
swissair
MALEV Hungarian Airlines
KLM
ČSA CZECH AIRLINES

Transport autocar:
TARIFE SPECIALE
ITALIA, ELVEȚIA
Germania, Spania,
Franța, Portugalia
Anglia, Austria,
Scandinavia,
Benelux, Irlanda
DOUBLE T
EUROTIME
ATLASSIB
Touring
EUROPABUS

Litoral '98
Costinești, Neptun, Saturn,
Mamaia, Venus, Olimp,
Eforie Sud, Eforie Nord,
Jupiter
Delta Dunării
Sinaia, Izvoru Mureșului,
Lacu Roșu, Slănic Moldova,
Vatra Dornei, Băile Tușnad,
Băile Felix, Predeal,
Bușteni, Covasna, Durău,
Poiana Brașov

TOTEM
AGENȚIE DE TURISM
Str. Păcurari nr. 8 (la 50 m de Biblioteca M. Eminescu), tel.: 032/217380, tel./fax: 032/213545, totem@mail.dntis.ro

Monitorul
Publicitate

Secțiunea
C

Stef agenție imobiliară
str. Lăpușneanu, nr. 16
Tel: 215933; 216749 program 8-20

CENTRU-COPOU

■ 1 cameră, D, 36 mp, 4/6, faiantă-gresie baie-bucătărie, parchet, telefon, telecablu, balcon, boxă subsol, Independentei, 13.000 USD. (2291)

■ 1 cameră, D, 42 mp, 1/8, faiantă-gresie baie-bucătărie, parchet, telefon, telecablu, balcon închis, C. Civic, 14.000 USD. (2133)

■ 2 camere, D, 50 mp, 3/4, faiantă baie-bucătărie, gresie baie, parchet camere - bucătărie, telefon, telecablu, balcon închis, Tg. Cucu, 100 milioane lei. (2312)

■ 2 camere, D, 56 mp, 8/9, faiantă-gresie baie-bucătărie, parchet, 2 balcoane, Piata Unirii, 120 milioane lei. (2168)

■ 2 camere, D, 60 mp, et. 4, faiantă, gresie, telecablu, telefon, 2 balcoane închise, Hală, 21.000 USD, neg. (1914)

■ 2 camere, D, 60 mp, et. 1, faiantă, gresie, parchet, balcon închis, usa la intrare schimbată, bine întretinut, zona Hală, 24.000 USD. (1904)

■ 3 camere, circular, 70 mp, 2/6, faiantă baie-bucătărie, gresie baie, parchet, telefon, telecablu, Piata Unirii, 200 milioane lei. (2337)

■ 3 camere, D, 4/4, 70 mp, faiantă baie-bucătărie, linoleum, telefon, telecablu, balcon închis 12 m, Sf. Lazăr, 125 milioane lei. (2211)

■ 3 camere, D, 1/2, 60 mp, faiantă baie, parchet 2 camere - 1 cameră mozaic, telefon, telecablu, Copou, 130 milioane lei. (2191)

■ 3 camere, D, 80 mp, parter înalt, faiantă-gresie baie-bucătărie, parchet, boxă subsol, bun pentru sediu firmă, lîngă biblioteca "M. Eminescu", 30.000 USD.

GARĂ-AUTOGARĂ

■ 1 cameră, D, 34 mp, et. 1, faiantă-gresie baie-bucătărie, parchet, telecablu, balcon, Autogară, 66 milioane lei. (2339)

■ 1 cameră, D, 40 mp, 3/4, parchet, telefon, telecablu, balcon închis, Autogară, 80 milioane lei. (2251)

■ 2 camere, circular, 50 mp, 4/4, faiantă-gresie baie-bucătărie, parchet, telefon, telecablu, balcon închis, boxă, garaj, Gară, 110 milioane lei. (2237)

■ 3 camere, SD, 76 mp, 7/11, faiantă baie, pacrhet, telefon, telecablu, 2 balcoane, Centru, 180 milioane lei. (2063)

■ 3 camere, D, et. 8, faiantă baie-bucătărie, cu fata la stradă, parchet, balcon mare de 20m, zona Gara, 140 milioane lei, neg. (1996)

■ 4 camere, D, 90 mp, et. 3, parchet, 3 balcoane, Autogară, la vile, 250 milioane lei. (2367)

PĂCURARI-CANTA

■ 1 cameră, D, 40 mp, 1/4, faiantă-gresie baie-bucătărie, parchet, telefon, telecablu, balcon, Canta, 55 milioane lei. (2164)

■ 2 camere, SD, 48 mp, parter, faiantă baie-bucătărie, linoleum, telefon, Păcurari, 58 milioane lei. (2315)

■ 3 camere, D, 70 mp, et. 6, parchet, telecablu, balcon pe 2 camere închis, Păcurari, 72 milioane lei. (2313)

■ 3 camere, D, 66 mp, parter, faiantă, gresie, 2 băi, parchet, balcon închis, boxă subsol, Canta, 85 milioane lei. (1941)

PODU ROȘ-CANTEMIR

■ 1 cameră, 1/4, faiantă-gresie baie-bucătărie, linoleum, telefon, telecablu, balcon închis, P. Nicolina, 48 milioane lei. (2156)

■ 1 cameră, parter, zona Tesătura, parchet, bun pentru cabinet avocatură, notariat, medical, birouri firmă, 35 mp, 40 milioane lei, neg. (2121)

■ 2 camere, SD, 40 mp, 1/4, faiantă bucătărie, parchet, telefon, balcon închis, Primăverii, 56 milioane lei. (2357)

■ 2 camere, SD, 4/4, faiantă-gresie baie-bucătărie, parchet, telefon, telecablu, 75 milioane lei. (2042)

■ 4 camere, D, 89 mp, 3/4, faiantă-gresie baie-bucătărie, parchet, telefon, telecablu, balcon închis, Podu Ros, 170 milioane lei. (1967)

TĂTĂRAȘI-METALURGIE

■ 1 cameră, 30 mp, 1/4, faiantă bucătărie, linoleum, telefon, telecablu, balcon închis, Metalurgie, 40 milioane lei. (2349)

■ 1 cameră, 32 mp, parter, faiantă baie - partial bucătărie, telefon, telecablu, baie cu dup, Metalurgie, 35 milioane lei, cu posibilitatea de a se vinde în rate. (2213)

■ 4 camere, SD, 100 mp, 2/4, faiantă-gresie baie-bucătărie, parchet camere - hol, telefon, telecablu, 3 balcoane, 2 băi, V. Lupu, 24.000 USD. (2202)

■ 4 camere, D, 78 mp, parter, parchet, telefon, telecablu, 2 băi, 90 milioane lei. neg. (1869)

ALEXANDRU-DACIA

■ Garsonieră, 28 mp, parter, parchet, balcon închis, Alexandru, 32 milioane lei. (1982)

■ 2 camere, ND, 36 mp, 9/10, faiantă partial baie-bucătărie, parchet, telefon, telecablu, balcon închis, Alexandru, 60 milioane lei. (1923)

NICOLINA-CUG

■ Garsonieră, 30 mp, et. 1, parchet, baie, bucătărie, balcon închis, usa de la intrare schimbată, foarte curată, Nicolina I, 38 milioane lei. (1986)

■ 1 cameră, 32 mp, 4/4, faiantă-gresie baie, telefon, telecablu, balcon închis, baie cu cadă, Nicolina, 38 milioane lei. (2344)

■ 4 camere, D, parter, parchet, telecablu, boxă la subsol, curat, CUG, 95 milioane lei. (1961)

CASE-TERENURI

■ Casă 5 camere, cu etaj, deosebită, din cărămidă, acoperită cu tablă, cu 112 mp teren aferent, garaj transformat în centrala termică cu gaz metan. Camerele sint dispuse astfel: parter - living, hol, cameră, bucătărie, baie; etaj - două dormitoare, balcon închis, baie serviciu, cameră. Toate camerele, inclusiv holurile sint cu parchet, balcon închis. Casa este recent renovată, Copou, 70.000 USD, neg. (2400)

OFERTĂ SPECIALĂ

■ Vilă de lux, în zonă semicentrală, în curs de finisare, pe trei nivele, cu o suprafată construită de 440 mp, compusă din: 8 camere, două băi, două bucătării, garaj, centrală proprie pe gaz metan. Vila se poate și închiria pe o perioadă mai lungă. Pret neg. Se acceptă variante diverse.

■ Casă 2 camere, din chirpici, acoperită cu tablă, bucătărie și hol, 2000 mp teren, la 40 km de Iasi, 15 milioane lei. (2363)

■ Casă 3 camere, din cărămidă, acoperită cu tablă, gaz la sobe și bucătărie, apă, telefon, 460 mp, zonă semicentrală (str. Culturii), 260 milioane lei. (2130)

■ Casă 12 camere, în Valea Lupului, din cărămidă, acoperită cu tablă, două intrări, fîntînă, două băi, clădire cu centrală termică, subsol garaj, două beciuri, 500 milioane lei. (2035)

■ Casă 3 camere, baie, bucătărie, 160 mp teren, parter-etaj, sobe cu lemne, Podul de Fier, 130 milioane lei. (1927)

■ Casă 3 camere, baie, bucătărie, 500 mp, teren, zonă centrală, 650 milioane lei. (1837)

■ Casă 2 camere, cu sobe și pardoseală, baie, bucătărie, 380 V, 220 V, fîntînă în curte, beci, 2700 mp teren, Breazu, 125 milioane lei. (2307)

■ 1362 mp teren, cu autorizatie de constructie, canalizare, apă, zona Țicău. Pret neg. la fata locului.

■ 500 mp teren, cu 13 m deschidere la stradă, cu deschidere la două străzi, aprobare de gaz metan, aprobare canalizare, curent 220-380 V, C. Civic, pret negociabil la fata locului. (2485)

■ 310 mp cu casă nelocuibilă, cu apă și curent electric, multe avantaje ca pozitie, zonă semicentrală (Podul de Piatră), 45 milioane lei, neg. (1971)

■ 435 mp, zonă centrală, 45 USD/mp. (1979)

■ 50.000 mp, cu 300 m deschidere la Marea Neagră, la 12 km de Constanta, 35 USD/mp. (1876)

SPAȚII COMERCIALE

■ SC cu carmangerie, utilată complet (momentan functionează) în zonă centrală și cu punct de sacrificiu în afara orasului, toate acestea la 20.000 USD, neg.

■ 130 mp, nefinisat, zonă centrală, 95000 USD. (2326)

■ Spatii 80 mp, ce functionează în Dancu - carmangerie cu wc, 55 milioane lei. (2264)

■ Hală 100 mp, cu 4 m înăltime, pe 1800 mp teren, din cărămidă, cu fundatie pentru două nivele, cu gard de beton, 380 V, 220 V, acoperită cu tablă, pardoseală din beton, posibilitate de apă.

■ 216 mp sp. comercial - 650 mp teren. Sp. comercial este dispus pe parter - etaj, cu gaz metan, încălzire centrală, Tătărasi, 120.000 USD, neg. sau 6 USD la închiriere (2107)

■ 112 mp, zona Hala Centrală, 120.000 USD, neg. la vînzare sau 1000 USD/lună la închiriere.

■ 300 mp spatiu comercial ultracentral, dispus pe demisol și parter, bun ptr. sediu de bancă, sediu de firmă, 2 miliarde lei, neg. (2060)

ÎNCHIRIERI

■ Casă 6 camere, Sărărie, 500 USD/lună, neg. (2452)

■ Casă 3 camere, baie, bucătărie, terasă, gaz metan, Tg. Cucu, 500 USD/lună, neg. (2389)

■ Apartament 5 camere, garaj, boxă, telefon, telecablu, et. 1, Agronomie, 400 USD/lună. (2324)

■ O cameră, D, 40 mp, et. 5/8, mobilat, Păcurari, 100 USD/lună, neg. (2293)

■ Apartament 2 camere, et. 7, Autogară, mobilat, telefon, telecablu, frigider, aragaz, balcon 13 m, 185 USD/lună. (2282)

■ Casă 2 camere, în vilă, cu gaz metan, cu 60 mp teren, închiriere pe 10 ani - 250 milioane lei. (2299)

CIVIC MEDIA
Str. Sărărie nr. 34, Iași Telefon/fax 032/219557; telefon mobil 094533921

VÎNZĂRI
APARTAMENTE
1 CAMERĂ

■ 1 cameră, Grădinari, 40 milioane lei.

■ 1 cameră, Centru Civic, et. intermediar, 130 milioane lei.

■ 1 cameră, Duvana, 63 milioane lei.

2 CAMERE

■ 2 camere, str. Arcu, deasupra farmaciei, et. intermediar, 85 milioane lei.

■ 2 camere, D, et. 4/4, două balcoane, liber, 55 milioane lei.

■ 2 camere, et. 1, Păcurari.

3 CAMERE

■ 3 camere, Centru Civic, 30.000 USD.

TERENURI

■ Zona Bucium, excelent pentru casă - suprafată 500 m și 2000 m.

CUMPĂRĂRI

■ Apartamente 3-4 camere, camere la vile - Tg. Cucu, et. intermediar.

■ Apartament, Centru Civic, numai et. 1.

■ Casă în Iasi.

ART-INVEST SRL
Bdul N. Iorga nr. 26A, et. 1, cam. 22; Telefon 130896; 136498
Program: Luni-sîmbătă, orele 8,00-20,30; Duminică, orele 9,00-17,00

OFERTA SPECIALĂ

■ Spatii comerciale, 18 milioane lei

■ 3 camere, conf. I, P. de Fier, bucătărie cu intrare la subsol (3 boxe mari), balcon 9 m lungime, gresie, faiantă, tapet, lambriuri, usi furniruite, hol mare, liber, parter înalt, 89 mp, 110 milioane lei. Urgent.

■ Casa, P. de Fier, din cărămidă, acoperită cu tiglă, dispusă pe două nivele, încălzire centrală proprie, canalizare, 10 boxe, baie (set Olivia), bucătărie, terasă, grădiniță - parter, la et. 1, 4 camere, teren (300 mp), posibilităti extindere, 275 milioane lei, neg.

■ Casă 4 camere, baie bucătărie, 7 ha. beton, 6,5/5 m, canalizare, 3 ha. pămînt arabil, 0,5 ha. livadă nouă, 0,5 ha. vie nouă, fîntînă, curent elecric, casă cărămidă, acoperită cu internită, 210 milioane lei, neg.

GARSONIERE

■ Nicolina, conf. II, 3/4, usă stejar, gaz, balcon dublu, închis, calciu, telefon, catv, baie cu cada, 39 milioane lei, neg.

■ Nicolina, conf. II, et. 1, 34 mp, îmbunătătiri, 36 milioane lei, neg.

■ Poitiers, conf. II, 4/4, la stradă, 38 mp, 32 milioane lei, neg.

■ Nicolina, conf. II, 1/4, usă pe hol, balcon închis, calciu, catv, 30 mp, 37 milioane lei, neg.

■ Mircea, conf. II, 5/10, calciu, baie cu cadă (set Olivia), la stradă, liber, 36 milioane lei.

■ Alexandru, conf. III, et. 3, gaz, 30 milioane lei, neg.

■ N. Iorga, conf. II, et. 3, fără gaz, baie cu dus, parchet, 38 milioane lei, neg.

1 CAMERĂ

■ Canta, D, parter, 38 mp, usă schimbată, faiantă, instalatie schimbată, curat, 49 milioane lei. (mult neg.)

■ Alexandru, curat, 80 milioane lei - mobilat; 60 milioane lei - nemobilat (foarte mult neg.), et. 9/10.

2 CAMERE

■ Alexandru, D, parter, 40 mp, (putin degradat), posibilitate închis hol, 45 milioane lei, neg.

■ Alexandru, D, 8/10, curat, telefon, 40 mp, 55 milioane lei, neg.

■ Nicolina, D, 2/4, balcon, 65 milioane lei.

■ Nicolina, D, 4/4, curat, 2 balcoane, liber, 55 milioane lei. Urgent.

■ Alexandru, D, 2/10, curat, 40 mp, 60 milioane lei, neg.

■ Podu Ros, SD, parter, 47 mp, parchet, faiantă, gratii la geam, usă brad, grădină, 65 milioane lei, neg.

■ Alexandru, SD, 9/10, gresie, hol, balcon 4 m închis, calciu, telefon, bine întretinut, la stradă, 46 milioane lei, neg.

■ Mircea, SD, fără probleme cu izolatia, 39 milioane lei.

■ Podu Ros, ND, parter, gratii la geam, parchet, telefon, 45 milioane lei.

■ Alexandru, ND, parter, 40 mp, instalatie separată, curat, 50 milioane lei.

■ OCAZIE! Alexandru, 2/4, 40 mp, ND, gresie, faiantă baie, bucătărie, usă la intrare schimbată, usi stil neckerman, parchet, curat, excelent întretinut, 55 milioane lei.

■ Zimbru, SD, parter, balcon închis, boxă cu intrare din apartament, faiantă în baie și bucătărie, 45 milioane lei.

■ Urgent. Primăverii, 3/4, D, 2 băi, parchet, fără balcon, bucătărie mare, 51 milioane lei, neg.

■ Dacia, D, 3/4, conf. I, balcon închis, cablu tv, liber, 57 mp, 56 milioane lei.

■ Podu Ros, SD, parter, balcon, gresie, faiantă, parchet, 48 mp, instalatie separată, 57 milioane lei.

■ Gară, 4/4, fără probleme cu izolatia, parchet, balcon închis, boxă, 95 milioane lei, neg.

■ Tătărasi, ND, parter, balcon închis, gresie, faiantă, baie și bucătărie, foarte bun pentru privatizare, 42 milioane lei. (F)

3 CAMERE

■ Nicolina II, D, 4/8, 74 mp, lambriuri, usi schimbate, 2 băi, balcon închis, 75 milioane lei.

■ Nicolina II, D, (lîngă postă), 4/4, 70 mp, faiantă baie, balcon închis, usi furniruite, usă stejar intrare, 85 milioane lei, neg.

■ CUG, et. 2, D, 70 mp, 2 băi, gresie, faiantă, baie, balcon închis, boxă la subsol, 90 milioane lei, neg.

■ Alexandru, D, 4/10, 56 mp, 58 milioane lei.

■ OCAZIE! Lîngă hotel "Conest", parter, bun ptr. privatizare, 2 băi, instalatie separată, parchet, lambriuri hol, 70 mp, foarte curat, la bloc nou, la stradă, D, 110 milioane lei, neg.

■ Alexandru, D, parter, bloc nou, gresie, faiantă, 78 milioane lei.

■ Alexandru, 3/4, SD, 72 mp, calciu, parchet, faiantă, apometru, hol, mochetat, balcon închis, 63 milioane lei.

■ Nicolina, lîngă piată, SD, 48 mp, balcon închis, 75 milioane lei,neg.

■ Podu Ros, SD, parter, bun ptr. privatizare, gresie, lambriuri, hol, faiantă în bucătărie, 90 milioane lei.

■ Alexandru, parter, SD, gresie, faiantă, 62 milioane lei, neg.

■ Nicolina, lîngă piată, 2/4, SD, 80 milioane lei, neg.

■ Alexandru, linoleum, faiantă, gresie baie, SD, 63 milioane lei, neg.

■ Primăverii, 2/4, SD, 66 mp, parchet, usă stejar, foarte bine întretinut, 105 milioane lei.

■ Dacia (Bicaz), 4/4, cu pod, 70 mp, 2 băi, usă stejar, 68 milioane lei.

■ Păcurari, D, 2 balcoane, tapet, faiantă, hol lung, 3/4, 85 milioane lei.

4 CAMERE

■ Nicolina, D, 6/7, 2 balcoane (unul închis), 2 băi, sufragerie tip salon, 130 milioane lei, neg.

■ Lîngă hotel Conest, D, suprafată mare, parter, 130 milioane lei, neg.

Apartamente în zonă centrală

■ 3 camere, Independentei, 2 holuri, 2 băi, 70 mp, usă stejar, faiantă în baie și bucătărie, catv, telefon, parchet, boxă și garaj, 9/10, liber, 25000 USD, neg.

■ 3 camere, D, Independentei, et. 6, 68 mp, cu fata la stradă, 2 balcoane (unul închis) 16 m, gresie, faiantă baie, curat, 220 milioane lei, neg. (F)

■ 4 camere, centru, 2 băi, 2 balcoane, faiantă baie, bucătărie, parchet paluxat, et. 3, 30.000 USD.

DANCU

■ 3 camere, D, conf. I, parter, 2 băi, 2 balcoane, 2 debarale, cu probleme la o baie, suprafată foarte mare, calciu, 38 milioane lei. Urgent.

CASE

■ Copou, lîngă AMRS (140 mp casa), 400 mp teren, casă cărămidă, acoperită cu tabla nouă, 3 intrări, 2 băi, faiantă, gresie, camere cu dusumea, instalatie electrică nouă, 3 magazii, 400 milioane lei, neg.

■ Vilă, Bucium (mai sus de "Trei Sarmale"), 1000 mp vie, 100 mp spatiu comercial, 100 mp spatiu locuibil, gaz, canalizare, 90.000 USD.

■ Belcesti (centru), 4 camere, verandă, bucătărie de vară, 500 mp (84 mp casă), casă vălătuci, cimentuită, acoperită cu tablă, 30 milioane lei, neg.

■ Casă nou, lut, acoperită cu internită, 2 camere, coridor (o cameră cu sobă), 10 ari teren, 35 milioane lei, neg.

TERENURI

■ 3600 mp teren, Copou - Agronomie, 6 USD/mp, neg.

■ Teren arabil 1,5 ha, comuna Golăesti (20 km de Iasi), lîngă Jijia (vînd și parcelat), 12 milioane lei.

■ 2800 mp teren Bîrnova, curent electric, 30 m deschidere la sosea, posibilităti de telefon, certificat de urbanism. Vînd și parcelat, 30.000 lei/mp, neg.

■ 900 mp Bucium, 10 m deschidere la stradă, posibilităti gaz, apă, 117 milioane lei, neg.

COMPANIA IMOBILIARA
IASI, HOTEL "UNIREA" CAM 106
TEL/FAX:032-21.62.62
CASTER
SIGURANTA-PROFESIONALISM-CALITATE

TERENURI
PĂCURARI

■ 1 ha Popas Păcurari, bun ptr. constructie casă, se vinde parcelat, 40 mii lei/mp. (5034)

■ 1750 mp, înainte de Popas Păcurari, 12 m deschidere la sosea, ptr. constructie, 10 USD/mp, neg. (5123; 5079)

■ 1250 mp, 17 m pînă la parcul Daewoo, 20 m deschidere la sosea. (5129)

■ 5000 mp, la iesirea din Păcurari, 70 m deschidere la sosea, cu certificat de urbanism, 15 USD/mp, neg. (5106)

■ 600 mp, 30 m deschidere la stradă, Păcurari, vizavi de Centrul de Afaceri. (5054)

■ 1310 mp, la iesirea din Păcurari (pe stînga, după postul de politie), 50 mp deschidere la strada principală, acces la calea ferată, 20 USD/mp. (5084)

■ 1400 mp Păcurari (în spatele cofetăriei Mimoza, vizavi de constructia Amicii), posibilităti apă, canal, putin în pantă, beci 25 m adîncime, 10 USD/mp. (5001)

■ 2500 mp Păcurari, lîngă Eurogaz, toate facilitătile, 30.000 lei/mp. (5058; 5127)

■ 5000 mp Păcurari, vizavi de Antibiotice, 40 m deschidere la stradă, 20.000 lei/mp, neg. (5037)

■ 13800 mp Rediu Tătar, lîngă ferma de partid, 19.000 lei/mp, neg. (5038/37)

■ 600 mp, piata Păcurari, deschidere la două străzi, posibilitate gaz, canalizare, teren drept, 40.000 neg. (6105)

■ 390 mp Canta, lîngă BJATM, cu certificat de urbanism, 32.000. (5103)

■ 300 mp, Fundatie, intrare spre Păcurari, 50 USD/mp, usor neg. (5009)

PODU ROȘ-CANTEMIR-NICOLINA

■ 310 mp T. Neculai, cu autorizatie de constructie, toate facilitătile, ideal pentru constructie, 270.000 lei, neg. (5145)

■ 1400 mp, 25 m deschidere la Sos. Nicolina, cu certificat de urbanism, 10 USD/mp, neg. (5131)

■ 320 mp, Primăverii, 5500 USD. (5088)

■ 500 mp, N. Iorga, cu certificat de urbanism, 23 m deschidere la stradă, 50 USD/mp, neg. (5043)

■ 466 mp, Sos. Nicolina, ideal pentru vulcanizare, spălătorie auto, 25.000 lei/mp, neg. (5099)

■ 410 mp, Nicolina, 60 m deschidere la stradă, posibilitate apă, gaz, formă dreptunghiulară, 90.000 lei/mp. (5024)

■ 532 mp, Nicolina-CUG, deschidere la două străzi, 20x30, 10 USD/mp. (5095)

BUCIUM

■ 2500 mp cu deschidere la Sos. Bucium și la parcarea Plopii fără Sot, canalizare, gaz, curent electric, teren drept, 25 USD/mp. (5112)

■ 900 mp, 20 m deschidere la sos. Bucium, teren drept, vizavi de hanul "Trei Sarmale", 15 USD/mp. (5140)

■ 1760 mp, 50 m deschidere la sos. Bucium și la stradela Motel, 4 USD/mp. (6113)

■ 5000 mp, 600 m după postul de control, 68 m deschidere la sos. Bucium, teren drept, 23 USD/mp. neg.

■ 9600 mp, vizavi de motelul Bucium, deschidere 130 m, la DN 24, 8 USD/mp, neg. (5110)

■ 5200 mp, cu deschidere 89 m, la terenul și 89 m la drumul forestier, 7 USD/mp, neg. (5110/11)

■ 5000 mp Bucium, la 2 km de hanul "Trei Sarmale", la sosea, 35.000 lei/mp, neg. (5093)

■ 1250 mp Bucium, în apropiere de hanul "Trei Sarmale", 80.000 lei/mp, neg. (5041)

■ 1000 mp Bucium, Plopii fără Sot, cu certificat de urbanism, 20 USD/mp. (5004)

■ 1100 mp, Bucium, lîngă IVV, 75.000 lei, neg. (5034)

■ 5000 mp, Bucium, Vinalcool, 40 m deschidere la stradă, 50.000 lei/mp, neg. (5063)

■ 1000 mp, Bucium, vizavi de spitalul "Clunet", 20 m deschidere la stradă, construibil, cu certificat de urbanism, 9 USD/mp, usor neg. (5016)

■ 2250 mp, Bucium-motel, 40 m deschidere la stradă, ptr. constructie turistică, 25 USD/mp. (5040)

■ 2800 mp, 30 m deschidere la stradă, comuna Bîrnova, teren drept, zonă turistică, 30.000 lei/mp, usor neg. (5019)

ALTE ZONE

■ 500 mp, Bularga, teren drept, 18 m deschidere la stradă, islaz, toate facilitătile, 50.000 lei/mp, neg. (5122)

■ 2400 mp, Breazu, teren drept, 1000 mp, Aroma Viilor, 15.000 lei/mp. (5071)

■ 3 ha Breazu, la sosea, 30 m deschidere la stradă, aproape de statiunea experimentală, 15.000 lei/mp. (5027)

■ 735 mp Cîrlig, la 3 km de Sărărie, 12.000 lei/mp. (5065)

■ 1 ha com. Dobrovăt, la sosea, 9000 lei/mp. (5093)

■ 5000 mp, Tomesti, imediat după barieră, bun ptr. productie sau prestări servicii, 85 m deschidere la stradă și 59 adîncime, gaz, apă, telefon, curent electric, linie secundară de cale ferată, în apropierea zonei libere comerciale Iasi-Holboca, 3 USD/mp, fix. (5062)

SPAȚII COMERCIALE

■ 480 mp, Nicolina-CUG, la stradă, gaz, canalizare, grup sanitar, liber, 600 milioane lei, posibilitate rate: 200 milioane avans, cu achitare integrală în 2 ani. (5142)

■ P+1, 134 mp, 3 camere, baie, bucătărie, canalizare, centrală proprie, 650 mp teren, la 300 m de piata "Doi Băieti" 600 milioane lei sau posibilitate de închiriere, 1300 USD/lună.

■ 70 mp, Autogară, la stradă, ideal ptr. birouri, sediu firmă, 420 milioane lei, neg. (5036)

■ 120 mp Alexandru, compus din 3 spatii comerciale, grup sanitar, magazie, finisat în praf de piatră int. și ext., gresie, faiantă, tavane false, 60 mp terasă amenajată, 120 mp suprafată construibilă, 300 mp suprafată totală, 600 milioane lei, neg.

■ Apartament 2 camere, D, parter, P. de Fier, bloc tip vilă, la stradă, spatiu utilat ptr. birouri, sistem de alarmă, 148 milioane lei, posibilitate închiriere,avans pe 5 ani, 7500 USD.

■ 40 mp amenajat ptr. birou, grup sanitar, cu societate, contract închiriere, Nicolina I, la stradă, 50 milioane lei, neg. (5060)

■ 200 mp, ultracentral, C. Civic, amenajat ptr. restaurant de lux în functionare, cu o investitie de 28000 USD; cedează contractul cu recuperarea acestei investitii. (5061)

■ Nicolina, 125 mp, intrare separată, grup sanitar, pe firmă, 160 milioane lei + TVA (5029)

■ Autogară, spatiu comercial 3 camere sau casă pentru locuit, 86 mp, fără balcon, camere înalte, gaz, apă, telefon, lîngă biroul Peco, 160 milioane lei, neg. (5022)

■ Tigarete - spatiu comercial 100 mp și curte 270 mp, compartimentat în 4 încăperi, din metal, sticlă, ciment, la stradă, cu apă, gaz, telefon, 120 milioane lei, neg. (5052)

■ și în alte zone ale orasului.

CASE

■ Centru, casă 2 camere, din cărămidă, 230 mp, 14000 USD, neg. (5124)

■ Tătărasi, 3 camere, baie, bucătărie, casă din cărămidă, acoperită cu tablă, canalizare, gaz, garaj, 640 mp, Moara de Vînt, 350 milioane lei.

■ Copou, 3 camere, baie, bucătărie, gaz, canalizare, microcentrală + 100 mp teren (după Institutul Agronomic), 250 milioane lei. (5107)

■ Copou, 4 camere, hol, baie + anexă 2 camere, baie, bucătărie, canalizare, gaz metan, încălzire centrală, suprafata casă - 140 mp, 365 mp, 450 milioane lei, neg. (5069)

■ Vilă în constructie fundatie + demisol, aprobare (d+p+1), cu materiale de constructie, s. totală 450 mp, P. de Fier, 150 milioane lei. (5059)

■ Casă (P+1); se vinde etajul, Copou, Lic. de Informatică, intrare separată 3 camere + 2 holuri + teren 150 mp + garaj + beci, s. 100 mp, 30.000 USD. (5047)

■ Casă 5 camere, 2 holuri, 2 bucătării, 2 corpuri clădire, s. totală - 1300 mp, sobe, gaz, baie în casă, boiler, dusumea, Tătărasi, 180 milioane lei. (5031)

■ Casă în orice zonă a orasului. (5042)

■ Centru, Bolta Rece, lîngă Medicină, 4 camere, bucătărie, hol, baie, debara, total s. construită 140 mp, curte, magazie, parcare 5 auto, 450 milioane lei, neg. (5017)

■ Casă ultracentral, cu etaj, 3 camere, D, 2 holuri, 2 băi, 2 bucătării, scară interioară, 300 mp teren, 600 milioane lei, neg. (5050)

■ Casă Tătărasi, 3 camere, SD, bucătărie, baie, cu parchet și dusumele, canalizare, reconsolidată recent, 870 mp teren, casă 100 mp, 300 milioane lei, neg. (5049)

■ Casă Tătărasi, în spatele Spitalului de Neurochirurgie, 2 camere, D, bucătărie, hol, cămară, garaj, magazie, teren 250 mp, casă 60 mp, 150 milioane lei, neg. (5048)

■ Casă 4 camere, baie, bucătărie, centrală proprie, garaj, beci, Sărărie, 650 milioane lei. (5044)

■ Casă 3 camere, acoperită cu tablă, gaz, canalizare, lîngă piata Chirilă, 100 milioane lei. (5045)

■ 4 camere în vilă, parter, sufragerie 35 mp, s.t. 100 mp, tot confortul, curte, garaj, în spate la UMF, 320 milioane lei, neg.

OFERTĂ SPECIALĂ

■ Vilă (P+1+2) - DN Iasi-Botosani, din cărămidă, acoperită cu tiglă, canalizare, centrală proprie, parchet și tîmplărie stejar, în toate camerele, faiantă și gresie în bucătării, băi, balcoane: parter - 3 camere a 70 mp fiecare; et. 1 - o cameră protocol tip salon, 4 camere a 25 mp fiecare, baie, bucătărie, 2 balcoane; et. 2 - 3 camere, baie, bucătărie, hol, 2 balcoane și constructie anexă - 2 camere, grajd și magazie, beci unul 200 mp din piatră și unul sub vilă; vila se vinde împreună cu 3 ha teren din care 1 ha vie, 200 pomi fructiferi, s. construită este de 1000 mp, pret 250.000 USD, neg. (5055)

■ 7000 mp, DN Bacău-P. Neamt, 23 m deschidere la sosea, ptr. constructie, 20.000 lei/mp. (5097)

ÎNCHIRIERI
OFERTE

■ Spatiu comercial, 350 mp, Nicolina-CUG, la stradă, gaz, canalizare, grup sanitar, 25.000 lei/mp. (5142)

■ Casă (P+1), ultracentral, 4 camere, 100 mp, gaz, canalizare, încălzire centrală, pentru sediu firmă, 450 USD/lună. (6031)

■ Gară, spatiu (P+1), 120 mp, la stradă, ideal ptr. birouri, sediu firmă, 4 USD/mp/lună. (6025)

■ Centru, spatiu comercial 50 mp, 3 milioane lei/lună. (6019)

■ Centru, 1 cameră ptr. birouri, 140 USD/lună. (6017)

■ Centru, 170 mp, spatiu amenajat ptr. bar, restaurant, 1200 USD/lună. (6020)

■ Sărărie, casă 2 camere, 80 mp, 250 USD/lună. (6023)

■ Sos. Nicolina, la stradă, casă 2 camere, baie, bucătărie, gaz, canalizare, 150 USD/lună. (6022)

■ Sos. Nicolijna (a 2-a statie din P. Ros), la stradă, spatiu comercial 120 mp, grup sanitar, 6 milioane lei/lună. (6018)

■ Copou - apartament 3 camere, la vilă, cu baie, bucătărie, mochetat, jaluzele, încălzire centrală, pentru sediu firmă, 350 USD/lună. (6001)

■ Apartament 3 camere, D, 7/10, liber, mobilat, Tg. Cucu, 300 USD/lună. (6026)

■ Vilă Copou, 100 mp, demisol, 600 USD/lună, et. 2, 100 mp, 500 USD/lună, toate facilitătile, ideal ptr. sediu firmă. (6027)

CERERI

■ Spatiu minimum 100 mp ptr. sediu firmă

■ Apartamente, spatii comerciale, în orice zonă a orasului

■ Spatii 15-20 mp, ptr. birouri, la stradă, eventual apartament sau garsonieră, parter, zonă cu vad.

CUMPĂRĂRI

■ Teren ptr. constructie statie Peco, teren ptr. spălătorie auto, teren accesibil transportului cu tir, teren ptr. constructie firme

■ Apartamente, case, terenuri și spatii comerciale în orice zonă a orasului

■ Casă cu teren, central, semicentral, la stradă, ptr. sediu firmă.

GARĂ-AUTOGARĂ - et. intermediar

■ 1 cameră, 40 mp, 3/10, bine întretinut, liber, Străpungerea Silvestru, 68 milioane lei,neg. (1023)

■ 2 camere, D, 55 mp, et. 1, îmbunătătiri, Bacinski, 150 milioane lei, neg. (2006)

■ 2 camere, SD, et. 2, Străpungerea Silvestru, 75 milioane lei. (2027)

■ 3 camere, D, 72 mp, 6/8, îmbunătătiri, Străpungerea Silvestru, 160 milioane lei, neg. (3111)

■ 3 camere, D, 2/4, Străpungerea Silvestru, 140 milioane lei. (3002)

■ 4 camere, D, 100 mp, 4/8, îmbunătătiri, boxă subsol, Bacinski, 30.000 USD, neg. (4023)

■ 4 camere, D, 96 mp, 4/7, Gării, 190 milioane lei, neg. (4024)

GARĂ-AUTOGARĂ - parter - ultimul etaj

■ 1 cameră, 40 mp, parter, liber, ideal privatizare, 62 milioane lei (1036)

■ 2 camere, SD, parter, 56 mp, la stradă, Autogară, 115 milioane lei

■ 4 camere, D, et. 4, îmbunăătătiri, garaj, Sos. Arcu, posibilitate 2 rate, 220 milioane lei, neg. (4034)

CANTA-PĂCURARI - et. intermediar

■ 1 cameră, 40 mp, 6/7, Sos. Păcurari, 50 milioane lei. (1052)

■ 1 cameră, 37 mp, et. 1, liber, Canta, 55 milioane lei, neg. (1037)

■ 2 camere, SD, 3/4, balcon închis, faiantă, gresie, curat, liber, 60 milioane lei. (2099)

■ 2 camere, D, 56 mp, 4/8, Sos. Păcurari, 76 milioane lei, neg.

■ 2 camere, D, 56 mp, et. 1, îmbunătătiri, bloc vechi, după Biblioteca "Eminescu", 16.000 USD. (2022)

■ 3 camere, D, 4/8, f. bine întretinut, îmbunătătiri, Sos. Păcurari, 75 milioane lei, neg. (3106)

■ 3 camere, D, et. 3, multe îmbunătătiri, Sos. Păcurari, vizavi de Inproiect, 100 milioane lei, neg. (3091)

■ 3 camere, D, et. 2, Toma Cozma, 90 milioane lei. neg. (3059)

■ 3 camere, D, 4/5, îmbunătătiri, boxă subsol, Sos. Păcurari, deasupra Postei, 95 milioane lei, neg. (3046)

■ 3 camere, D, 76 mp, 4/5, 2 balcoane, 2 băi, îmbunătătiri, deasupra mag. Ario, 110 milioane lei. (3004)

■ 4 camere, D, 100 mp, 3/6, Sos. Păcurari, vizavi de Autobază, 110 milioane lei, neg. (4013)

CANTA-PĂCURARI - ultimul etaj

■ 1 cameră, 40 mp, et. 8, bine întretinut, izolatie triplă, Club 20, 52 milioane lei, neg. (1039)

■ 2 camere, ND, conf. I, parter, la stradă, bloc vechi, după Biblioteca "Eminescu", 76 milioane lei. (2008)

■ 2 camere, D, et. 4, izolatie recentă, Canta, 55 milioane lei, neg. (2135)

■ 3 camere, D, parter, vedere la stradă, Canta, 80 milioane lei, neg. (3113)

■ 3 camere, D, parter, balcon, boxă subsol, Sos. Păcurari, la stradă, ideal ptr. privatizare, 110 milioane lei, neg. (3102)

■ 4 camere, D, 74 mp, parter, Canta, 75 milioane lei. (4011)

CENTRU - ET. INTERMEDIAR

■ 1 cameră, 36 mp, 9/10, C. Civic, 100 milioane lei, neg. (1054)

■ 1 cameră, 40 mp, et. 2, balcon 6 m, îmbunătătiri, liber, C. Civic, 115 milioane lei. (1055)

■ 1 cameră, 6/8, semimobilat, Independentei, 12500 USD. (1026)

■ Garsonieră, conf. II, et. 3, îmbunătătiri, liberă, ultracentral, 35 milioane lei, neg. (1043)

■ 2 camere, D, 60 mp, et. 1, îmbunătătiri, C.Civic, 20.000 USD, neg. (2138)

■ 2 camere, D, 47 mp, 7/10, îmbunătătiri, curătenie recentă, C. Negri, 120 milioane lei, neg. (2108)

■ 2 camere, D,et. 1, boxă subsol, posibilitate garaj, Arcu, 140 milioane lei, neg. (2096)

■ 3 camere, SD, 70 mp, et. 2, îmbunătătiri, 2 băi, Tg. Cucu, 170 milioane lei, neg. (3108)

■ 3 camere, SD, 72 mp, et. 1, deasupra mag. Unic, 110 milioane lei. (3100)

■ 3 camere, D, multe îmbunătătiri, semimobilat, P. Unirii, 28000 USD, neg. (3095)

■ 4 camere, D, et. 2, vizavi de Fac. de Medicină, 250 milioane lei, neg.

■ 4 camere, D, et. 1, îmbunătătiri, total mobilat și utilat, liber, Sf. Lazăr, 280 milioane lei. (4012)

CENTRU - parter - ultimul etaj

■ 1 cameră, parter, bloc vechi, piata Independentei, ideal ptr. spatiu comercial, 120 milioane lei, neg. (1024)

■ 2 camere, D, parter, liber, ideal ptr. privatizare, C. Negri, 17000 USD, neg. (2132)

■ 3 camere, D, parter, 80 mp, bun ptr. privatizare, Independentei, 220 milioane lei, neg. (3085)

TG. CUCU - parter - ultimul et.

■ 1 cameră, 36 mp, parter, boxă subsol, liber, ideal ptr. privatizare, 85 milioane lei. (1049)

■ 2 camere, D, et. 4, fără probleme cu izolatia, Prof. Paul, 72 milioane lei, neg. (2104)

■ 2 camere, SD, parter, balcon, T. Vladimirescu, 80 milioane lei, neg. (2092)

■ 3 camere, D, parter, balcon, îmbunătătiri + 3 camere demisol, cu intrare din bucătărie, liber, P. de Fier, 120 milioane lei, neg. (3057)

TG. CUCU - ET. INTERMEDIAR

■ 2 camere, D, et. 2, la stradă, T. Vladimirescu - P. de Fier, 83 milioane lei, neg. (2074)

■ 3 camere, D, et. 2/4, P. de Fier, 95 milioane lei, neg. (3032)

■ 4 camere, D, et. 1, P. de Fier, 175 milioane lei, neg. (4030)

COPOU - ET. INTERMEDIAR

■ 2 camere, D, 3/8, îmbunătătiri, liber, lîngă Parcul Copou, 16500 USD, neg. (2054)

■ 2 camere, SD, 7/8, lîngă Unievrsitate, 90 milioane lei, neg. și 5/8, 120 milioane lei. (2004)

■ 3 camere, D, 70 mp, 6/10, f. bine întretinut, boxă subsol, Puskin, 25000 USD, neg. (3089)

■ 3 camere, SD, et. 1, lîngă Centrul Cultural Francez, 22000 USD. (3007)

COPOU - PARTER - ULTIMUL ET.

■ 2 camere, D, parter înalt, îmbunătătiri, boxă, bun ptr. privatizare, liber, lîngă Universitate, 110 milioane lei, neg. (2076)

■ 2 camere, D, et. 2, ci pod, boxă subsol, bloc tip vilă, liber, Macazului, 120 milioane lei. (2007)

■ 3 camere, D, 64 mp, parter, balcon, Copou, 140 milioane lei, neg.

■ 4 camere, 88 mp, parter, 3 balcoane închise, boxă subsol, vizavi de Grădina Botanică, 30000 USD. (4033)

CANTEMIR - ET. INTERMEDIAR

■ 2 camere, ND, transformat din 3 camere, 2/4, Decebal, 58 milioane lei. (2136)

■ 2 camere, D, 4/10, 2 balcoane închise, îmbunătătiri, lîngă Casa Sidicatelor, 80 milioane lei, neg. (2079)

TĂTĂRAȘI - et. intermediar

■ Garsonieră, conf. I, et. 3, mobilată, liberă, V. Lupu, 42 milioane lei. (1027)

■ Garsonieră, conf. II, complex T. Vladimirescu, 37 milioane lei, neg.

■ 1 cameră, 40 mp, bine întretinut, liber, deasupra policlinicii "Sf. Maria", 7/8, 58 milioane lei. (1044)

■ 2 camere, SD, et. 1/10, bine întretinut, 60 milioane lei, neg. (2129)

■ 2 camere, ND, et. 2, f. bine întretinut, Ciric, 40 milioane lei. (2114)

■ 2 camere, SD, conf. I, et. 1, Stejar, 75 milioane lei, neg. (2097)

■ 2 camere, SD, et. 2, Bucsinescu, 70 milioane lei, neg. (2030)

■ 3 camere, D, 86 mp, 6/8, 3 balcoane închise, 2 băi, îmbunătătiri, boxă subsol, garaj 25 mp, Oancea, 180 milioane lei,neg. (3109)

TĂTĂRAȘI - parter - ultimul etaj

■ Garsonieră, conf. I, parter, mobilată, V. Lupu, 43 milioane lei. (1060)

■ 2 camere, ND, parter cu balcon, T. Vladimirescu, 65 milioane lei. (2119)

■ 2 camere, D, et. 3, cu pod, Vladimirescu, 75 milioane lei. (2117)

■ 3 camere, SD, parter, bun ptr. privatizare, I. Creangă, 110 milioane lei. (3001)

CANTEMIR - parter - ultimul et.

■ 2 camere, SD, parter, vedere la stradă, Nicolina, ideal ptr. privatizare, 60 milioane lei. (2149)

■ 2 camere, SD, et. 4, bdul N. Iorga, 65 milioane lei, neg. (2146)

■ 2 camere, SD, et. 4, liber, Al. Decebal, 55 milioane lei. (2075)

■ 2 camere, ND, 47 mp, parter, Socolă, 46 milioane lei. (2134)

PODU ROȘ - ET. INTERMEDIAR

■ 2 camere, ND, conf. I, 47 mp, et. 3, Splai Bahlui, vizavi de Facultatea de Electrotehnică, 70 milioane lei. (2148)

■ 2 camere, SD, conf. I, 3/4, liber, Tutora, 55 milioane lei. (2064)

■ 3 camere, SD, 6/10, lîngă Lic. "Racovită", 80 milioane lei.

PODU ROȘ - parter - ultimul etaj

■ 2 camere, SD, 47 mp, parter, bine întretinut, inst. sanitară separată, ideal ptr. privatizare, 75 milioane lei. (2124)

■ 2 camere, SD, et. 4, bine întretinut, liber, Primăverii, 60 milioane lei. (2078)

■ 2 camere, SD, parter, Primăverii, 55 milioane lei, neg. (2015)

■ 2 camere, ND, 47 mp, parter, cu balcon, îmbunătătiri, vizavi de restaurantul Cotnari, 85 milioane lei. (2066)

■ 2 camere, SD, parter înalt, îmbunătătiri, Al. Rozelor, 67 milioane lei, neg. (2034)

■ 3 camere, SD, parter, balcon, Al. Rozelor, 100 milioane lei.

NICOLINA - parter - ultimul et.

■ 2 camere, D, 42 mp, parter, boxă subsol, Al. Nicolina, vedere la stradă, 65 milioane lei, neg. (2116)

■ 2 camere, D, parter, îmbunătătiri, Clopotari, 60 milioane lei, neg.

■ 2 camere, D, parter, bun ptr. privatizare, Libertătii, 73 milioane lei, neg. (2087)

■ 3 camere, D, parter, balcon, T. Neculai, 75 milioane lei, neg.

■ 3 camere, D, parter, uscător, îmbunătătiri, Libertătii, 78 milioane lei. (3012)

■ 3 camere, D, et. 4, Împăcării, 68 milioane lei. (3013)

■ 4 camere, D, 97 mp, parter, balcon, îmbunătătiri, Clopotari, 130 milioane lei. (4015)

NICOLINA - ET. INTERMEDIAR

■ Garsonieră, conf. II, et. 3, bine întretinută, vizavi de Gara Nicolina, 37 milioane lei, neg. (1051)

■ 1 cameră, et. 2, îmbunătătiri, Împăcării, 55 milioane lei. (1040)

■ 2 camere, D, 6/10, bine întretinut, Hlincea, 72 milioane lei,neg. (2125)

■ 2 camere, D, et. 2, liber, Clopotari, 70 milioane lei, neg. (2124)

■ 3 camere, D, et. 1, bine întretinut, Împăcării, 85 milioane lei

■ 3 camere, D, 3/6, Poitiers, 80 milioane lei. (3018)

■ 4 camere, SD, 100 mp, 7/9, 2 balcoane închise, 2 băi, Nicolina-CUG, 95 milioane lei, neg. (4037)

■ 4 camere, D, et. 3, Hlincea, 85 milioane lei, neg. (4032)

DAVAL COMPANY
Iași, șoseaua Nicolina 25, bl. 957.
Tel. 032/225978, 226121; Tel. mobil 018613703

GARA

■ Garsonieră, conf. I, 3/6, faiantă, balcon închis, 56 milioane lei.

■ Două camere, SD, conf. I, 2/4, 48 mp, curat, balcon închis, 75 milioane lei.

AUTOGARĂ

■ Garsonieră, conf. I, et. 3, 32 mp, balcon închis, curată, vedere la stradă, 50 milioane lei

■ Două camere, D, conf. I, 2/10, 56 mp, faiantă, 90 milioane lei, neg.

■ 3 camere, D, conf. I, 70 mp, 3/4, balcon închis, faiantă, curat, 115 milioane lei, neg.

PODU ROȘ

■ Garsonieră, conf. II, 28 mp, 8/10, 35 milioane lei

■ Două camere, ND, conf. II, 1/4, 32 mp, baie cu dus, fără balcon, gaz, gresie, 45 milioane lei

■ Două camere, SD, conf. II, Primăverii, 4/4/, fără probleme cu izolatia, baie cu cadă, faiantă, bine întretinut, eliberare imediată, 50 milioane lei, neg.

NICOLINA

■ Garsonieră, conf. II, p., balcon închis, Nicolina I, 35 milioane lei.

■ O cameră, D, conf. I, 4/4, fără probleme cu izolatia, balcon închis, faiantă în baie și bucătărie, telefon, Nicolina I, 46 milioane lei

■ 2 camere, D, conf I, 2/4, aleea T. Neculai, balcon 8 m închis, faiantă, 66 milioane lei.

■ 2 camere, D, conf I, 3/4, Nicolina, balcon închis, lambriuri hol, Libertătii, curat, 65 milioane lei, neg.

FRUMOASA

■ 1 cameră, D, conf I, 8/9, balcon închis, f. curat, 40 mp, 48 milioane lei.

■ 2 camere, D, conf I, parter, curat, 60 milioane lei, neg.

■ 3 camere, D, conf I, 6/8, 2 băi, curat, balcon închis, 70 milioane lei, neg.

TG CUCU - P DE FIER - T. VLADIMIRESCU

■ garsonieră conf II, 30 mp, 3/4, baie cu cadă, 39 milioane lei.

■ 3 camere, D, conf I, 4/4, fără probleme cu izolatia, 70 mp, 75 milioane lei.

TĂTĂRAȘI

■ garsonieră, parter, baie cu cadă, boxă subsol, 30 milioane lei.

■ 1 cameră, conf I, D, parter, 38 mp, faiantă, balcon închis, 50 milioane lei, neg.

■ 2 camere, D, conf I, 3/10, faiantă, gresie, f. curat, 60 milioane lei.

■ 2 camere, D, 2/4, Oancea, 55 mp, faiantă, tapet, balcon închis, 85 milioane lei.

METALURGIE

■ Garsonieră, D, 1/4, liberă, 34 milioane lei.

■ 1 cameră, D, conf. I, et. 3, balcon închis, f. curat, 41 milioane lei.

■ 3 camere, SD, 2/4, 57 mp, balcon închis, curat, 62 milioane lei.

BAZA III - BULARGA

■ Garsonieră, conf. II, 3/4, 20 mp, baie cu cadă, balcon închis, eliberare imediată, 36 milioane lei, neg.

■ 1 cameră, D, conf. I, et. 4/4, fără probleme cu izolatia, 37 mp, balcon închis, 43 milioane lei.

■ 3 camere, SD, conf. I, 4/4, 56 mp, eliberare imediată, 53 milioane lei, neg.

■ 3 camere, SD, p., 50 mp, 55 milioane lei.

CANTA

■ 1 cameră, D, conf. I, 1/4, 37 mp, telefon, mochetă, liber, 52 milioane lei, neg.

■ 2 camere, D, 3/4, la stradă, balcon 7 m, 65 milioane lei

■ 3 camere, D, parter, 65 mp, necesită curătenie, 55 milioane lei.

PĂCURARI

■ 1 cameră, D, conf. I, 7/8, fanată, gresie, 50 milioane lei.

■ 2 camere, D, 9/10, la stradă, curat, balcon închis, telefon, 42 milioane lei.

■ 2 camere, SD, conf. I, 60 mp, 7/8, faiantă, gresie, boxă, 72 milioane lei.

GALATA

■ Garsonieră, conf. I redus, 4/4, fără probleme cu izolatia, 28 mp, liberă, 32 milioane lei, fix.

■ 3 camere, D, conf. I, parter, 58 mp, balcon închis + beci, telefon, 68 milioane lei.

DACIA

■ 2 camere, SD, 4/4, necesită curătenie, 40 milioane lei

■ 2 camere, D, conf. I, parter, balcon închis, faiantă, curat, 50 milioane lei.

■ 3 camere, SD, conf. I, 3/4, PECO, faiantă, gresie, balcon închis, telefon, curat, 63 milioane lei, neg.

ALEXANDRU

■ 2 camere, ND, parter, liber, bucătărie separată, baie cu cadă, Olimp, 41 milioane lei, fix.

■ 2 camere, ND, 2/4, liber, balcon închis, telefon, Familial, 46 milioane lei, fix.

■ 2 camere, SD, 2/4, Sos. Natională, balcon închis, telefon, catv, eliberare imediată, 48 milioane lei, fix.

■ 3 camere, SD, parter, 53 milioane lei.

CANTEMIR

■ 2 camere, SD, 1/4, balcon închis, telefon, curat, 60 milioane lei

■ 3 camere, D, 2/4, faiantă, balcon închis, telefon, 80 milioane lei

■ 3 camere, SD, conf. I, 3/4, 60 mp, faiantă, balcon 8 mp, 75 milioane lei

MIRCEA

■ 3 camere, D, 6/10, 60 mp, balcon închis, 60 milioane lei

■ 2 camere, SD, conf. I, 3/4, curat, balcon închis, 52 milioane lei

CASE-TERENURI

■ 500 mp, cu temelie beton pentru 4 camere, situat la 1,5 km de capăt CUG, spre Lunca Cetătuii, posibilităti de apă, curent, telefon, gaz metan. 18 milioane lei

■ 360 mp teren, în Oancea, 18 m x 20 m, 16 milioane lei

■ Casă construită în 1996, din cărămidă, acoperis tablă albă, formată din 4 camere, hol, două garaje, nefinisată, situată la 1,5 km de la capăt CUG spre L. Cetătuii, la stradă, posibilitate apă, curent electric, telefon, gaz, teren 1000 mp, 115 milioane lei

■ Casă construită în 1996, din cărămidă, acoperis tablă albă, formată din 4 camere, hol, bucătărie, partial finisată, posibilităti apă, gaz, teren 1000 mp, 110 milioane lei

---

IMOBILIARE

VÎNZĂRI
APARTAMENTE
1 CAMERĂ

■ Apartament cu o cameră, conf. I, bloc cărămidă, zona Gară - Autogară, et.1/3. Preț neg. la fața locului. Telefon 094/608800. (1251529)

■ Apartament cu o cameră, Hala Centrală, deasupra CEC, et. 2/6, 42 mp. Telefon 294017, orele 20,00-22,00. (1003633)

■ Garsonieră, 22 mp, et. 4, Alexandru cel Bun, bine întreținută. Exclus agenții imobiliare. Telefon 253223, orele 17,00-21,00. (1003886)

■ (schimb) Garsonieră, conf. I, parter, bun pentru spațiu comercial, la Piața "Doi Băieți". Telefon 136729. (1246734)

■ Apartament cu o cameră, la parter, zona Podu Roș. Telefon 176867. (1246458)

■ Garsonieră. Telefon 237065; 068/189507.

■ Garsonieră, SD, telefon, telecablu, et. 5/4, bl. A2, Tătărași, preț neg. la fața locului. Telefon 177713. (1246123)

2 CAMERE

■ Apartament 2 camere, zona T. Vladimirescu. Telefon 094/514630.

APARTAMENT 2 CAMERE

Apartament 2 camere, SD, conf. I, et. 2, excepțional, faianță integral în sufragerie, în bucătărie, în baie și în două holuri, balcon închis. Telefon 136383.

■ Apartament 2 camere, D, et. 2/3, blocuri Păcurari, lîngă Spitalul CFR. Telefon 294017, orele 20,00-22,00. (1003633)

■ Apartament 2 camere, SD, str. N. Iorga, et. 3, ap. 13, preț informativ 60-65 milioane lei, neg. Telefon 230313. (3017504)

■ Apartament 2 camere, D, Nicolina I, et. 4, 2 balcoane, telefon, dormitor cu 5 pereți. Pentru relații sunați la 231926. Nu deranjați inutil. Preț informativ 58 milioane lei, neg.

■ Apartament 2 camere, D, et. 4, uscător, boxă, Șos. Nicolina (a treia stație). Telefon 120308, orele 7,30-9,00 și 20,30-22,00.

■ Apartament 2 camere, D, 40 mp, et. 9, ultracentral, în Costache Negri, vizavi de Liceul nr. 6. Telefon 145683, după ora 18,00, sau 214572, orele 8,00-18,00 - pentru dl Nelu Babă. (1246556)

■ Apartament 2 camere, D, et. 1, cu îmbunătățiri, Podul de Fier. Preț 82 milioane lei. Telefon 110782. (1251522)

■ URGENT (LICHIDEZ) APARTAMENT 2 CAMERE, ÎMBUNĂTĂȚIRI, TV CABLU, TELEFON, BDUL INDEPENDENȚEI. TELEFON 111625 - LUNI ȘI MARȚI ÎNTRE ORELE 18,00-22,00. (192390)

■ Apartament 2 camere, et. 8/10, îmbunătățiri, Bdul Independenței, bl. Y4. Telefon 234207; 117059. (1246787)

■ Apartament 2 camere, ND,et. 4, zona Minerva. Telefon 156850. (124607)

■ Apartament 2 camere, 80 mp, parter înalt, vilă, orientat la strada principală - Șos. Arcu, boxă, terasă pentru sufragerie, bucătărie, dormitor, stare perfectă, ideal sediu firmă. Telefon 113596; 092/708873. (192545)

3 CAMERE

■ Vînd apartament 3 camere, decomandat, zona ultracentrală și minibuz Subaru, 7 locuri, multifuncțional. Telefoane 035/315058; 035/320559.

■ Urgent. Apartament 3 camere, D, Centrul Civic, Bîrlad. Telefon 032/142265.

APARTAMENT 3 CAMERE

Apartament 3 camere, deosebit, cu multiple îmbunătățiri, ultracentral, et. inferior, terasă 100 mp. Telefon 216773. Preț neg. la fața locului.

■ Apartament 3 camere, (Arcu - Magazinul NEST), conf. I, 7/9, D, îmbunătățiri, negociabil; sau schimb cu două apartamente 2 camere (exemplu Păcurari, Nicolina). Telefon 145878; 214606. (1003614)

■ Apartament 3 camere, D, et. 8/8, cartier Dacia, îmbunătățiri. Preț neg. Telefon 154157. (1246295)

■ Urgent. Apartament 3 camere, D, 2 băi, parter, balcon 10 m, beci cimentuit, boxă subsol, instalație sanitară separată, rond vechi CUG. Telefon 125301.

■ Apartament 3 camere, D, cu toate îmbunătățirile, str. Sf. Lazăr, et. 5/7; preț 150 milioane lei. Telefon 233333. (1246300)

■ Apartament proprietate, 3 camere, D, 3 holuri, 2 băi, bucătărie mare, 10 rînduri faianță bucătărie + băi, canalizare separată, balcon lojă, grădină spate, posibilitate balcon, 3 rînduri geam, alte îmbunătățiri. Telefon 223980. (1246727)

■ Apartament 3 camere, de urgență. Relații la telefon 253035. (1246119)

■ Apartament 3 camere, D, et. 3/4, Nicolina - CUG I. Relații la telefon 129048.

■ Apartament 3 camere, et. 2, D, lîngă Piața CUG. Telefon 129941. (1246743)

■ Apartament 3 camere, et. 1, două balcoane, zona Nicolina I-CUG, Aleea Tudor Nicolae. Telefon 125136, după orele 17,00.

■ Apartament 3 camere, parter, în Canta, pentru privatizare, vad bun comercial sau locuibil, imediat, îmbunătățiri, gresie, faianță, telefon. Telefon 250930. Preț neg.

■ Apartament 3 camere, SD, parter, cu îmbunătățiri, gresie, faianță, inst. sanitară nouă, curățenie recentă, cartier Dacia - str. Buridava nr. 4, bl. O7, sc. B, ap. 3. Telefon 226899. Preț neg. (3017513)

4-5 CAMERE

■ (schimb) Apartament 4 camere, excepțional, confortabil, et. 5/8, 3 balcoane închise, cu vederea la stradă (Șos. Păcurari). Doresc oferte serioase, eventual variante. Telefon 162465.

■ Apartament 4 camere, conf. I, D, două grupuri sanitare, bucătărie foarte mare, zona Lunca-Cetățuii. Telefon 126068, pînă în ora 18,00; 210295, după ora 18,00.

APARTAMENT 4 CAMERE

■ Et. 4, str. Uranus (Sf. Lazăr), zonă liniștită, stare foarte bună, balcon închis, interfon, telefon, posibilitatea garaj. Telefon 092/371618.

■ Apartament 4 camere, 110 mp, 4/8, bloc nou, la stradă, Nicolina, îmbunătățiri la construcție, amenajare interioară spațială și funcțională deosebită. Relații la telefon 126060. (1246684)

■ Apartament 4 camere, la stradă - Bdul Ștefan cel Mare, deasupra Magazinului "Romanța", et. 4/8, balcon, 2 băi, D, bine întreținut. Preț fix 25.500 USD (actele fiind suportate de cel care cumpără). Telefon 094/514225. (1246676)

■ Apartament 4 camere, lîngă Biserica Catolică - Nicolina. Preț fix 35.000 DM. Telefon 121879. (1246731)

■ Apartament 4 camere, 93 mp, et. 3, parchet, boxă, uscător, 3 balcoane (2 închise), Șos. Arcu nr.12, 300 milioane lei. Telefon 112938. (3016109)

■ Apartament 4 camere, parter, Bdul T. Vladimirescu (stația Pădurii), foarte bun pentru policlinică sau birouri, firmă. Telefon 118084, după ora 16,00. (1246890)

■ Apartament 4 camere, str. Musatini nr.1, bl. J6, sc. C, et. 4, ap. 18, fără probleme cu izolația, curat, negociabil la fața locului. (1246059)

CUMPĂRĂRI

■ Cumpăr apartament 2 camere, confort 1, decomandat, etaj I-III, zona P. Roșu, Cantemir, Nicolina, Tătăraș. Ofer 60 milioane lei. Telefon 031/521913

■ Garsonieră sau apartament 2 camere, în zonele Gară, Autogară, Centrul Civic, Tg. Cucu sau Copou. Telefon 160583. (1246523)

■ Apartament 2-3 camere, D, minimum 50 mp, zonele: Copou, Tătărași, Păcurari, Autogară. Exclus agenții. Telefon 155586, după ora 16,00. (1246819)

■ Apartament 2 camere, zona Copou, et. 1, parter înalt. Telefon 113275, orele 15,00-19,00. (1246855)

ÎNCHIRIERI
APARTAMENTE
OFERTE

■ Apartament 2 camere, Bdul Independenței, et. 2, liber din 15 octombrie 1998. Relații suplimentare la telefon 225103, după ora 17,00.

■ Apartament 2 camere, mobilă, parter, condiții: cabinet medical, birouri, societate, zona Podu Roș - Aleea Decebal, bl. 26 U2, sc. A, ap. 3. Telefon 231715; 033/221538. (1246039)

■ Apartament cu 2 camere, la vilă, în centru, vizavi de Firma "Latin", excelent pentru sediu de firmă sau birouri. Telefon 115507, orele 9,00-12,00.

■ Două camere, SD, 3/4, mobilate, telefon, telecablu, tv. color, frigider, aragaz, Tătărași, zona Flora, liber, termen lung, în valută. Telefon 175438, orele 14,00-19,00. (1246870)

■ Primesc în gazdă o familie tînără. Condiții deosebite (vilă), curte, grădină, liniște. Telefon 212401, după ora 16,00. (1251718)

■ Ofer cameră mobilată pe Bdul Independenței, bl. Y-6. Telefon 211262. (1246206)

CERERI

■ Caut pentru închiriere garsonieră mobilată, pe termen lung, plata lunar, max. 500.000 lei. Telefon 236001, orele 9,00-17,00 sau 135855.

■ Apartament 2 camere, nemobilat, plata anticipat 10-12 luni. Telefon 154251. (1246884)

SCHIMBURI
APARTAMENTE

■ Schimb apartament 3 camere Vaslui cu 3 - 4 camere Iași. Relații la telefoane 035/322651; 318185.

■ Apartament 3 camere, D, Păcurari (str. Culturii), et. 1, cu apartament 3-4 camere, mari, confort sporit, etaj intermediar, aceeași zonă. Telefon 161014.

■ Apartament 2 camere cu apartament 3 camere plus diferență. Relații la telefon 230172. (1003818)

■ Apartament proprietate, 3 camere, SD, conf. II, îmbunătățiri, parter; cu apartament 2 camere, D, conf. I, acte fără diferență. Relații la telefon 223095. (1003411)

■ Apartament cu o cameră - Galați (Micro 14) cu similar Iași. Variante. Telefon 032/135432. (1246262)

■ Apartament 3 camere, SD, 4/4, fără probleme cu izolația, balcon închis, apometre apă caldă/rece, Dacia, cu apartament 4 camere, SD, zona Alexandru. Ofer diferență 8 milioane lei, neg. + acte. Telefon 161964. (0798689)

■ Apartament 3 camere, SD, în zona Dacia, cu două garsoniere, conf. I și conf. II. Relații la telefon 164601. (1246118)

■ Apartament 4 camere, D, et. 2, bloc nou, excepțional, cu 2 apartamente de 2 camere. Prefer Dacia, Alexandru. Telefon 250855, seara. (1246116)

■ Vilă centrală, 6 camere, baie, bucătărie, dependințe, gaze, curte, pentru casă cărămidă (semicentral), cu 3-4 camere, baie, bucătărie, gaze, curte + diferență. Telefon 116294. (1246453)

■ (vînd) Apartament Copou, 2 camere, cu garsonieră, conf. I (+diferență), zonele Autogară, Șos. Arcu. Telefon 141886. (1246490)

■ Apartament 3 camere, conf. I mărit, et. 1, Dacia, și garsonieră, conf. I, et. 4/8, Păcurari, cu casă 4-5 camere + dependințe, în orice zonă. Telefon 150053. (0798702)

SPAȚII COMERCIALE

■ Vînd spațiu comercial 250 mp. Tel. 683457.

ÎNCHIRIERI - OFERTE

■ Ofer spre închiriere spațiu comercial în Dorohoi, zona centrală. Telefon 031/615040, după ora 20,00

VÎNZĂRI
CASE

■ Vînd vilă deosebită Suceava D+P+1+M, pretabilă en-gros, societate, fundație, suprafață foarte mare, cu teren. Telefon 030/520311

■ Cantină-restaurant la DN Iași - Vaslui, la 35 km de Iași (apă, canalizare, 220V, 380 V, parcare). Ideal pentru popas, han etc. Telefon 035/361728. (1003623)

■ Iași - Casă, central, 6 încăperi, curent trifazic, gaz metan, stare foarte bună + dependințe. Telefon 214125.

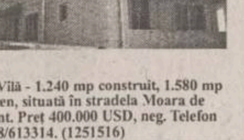

■ Vilă - 1.240 mp construit, 1.580 mp teren, situată în stradela Moara de Vînt. Preț 400.000 USD, neg. Telefon 018/613314. (1251516)

■ Casă 4 camere, beci, canalizare, gaz, telefon, telecablu, teren 450 mp, Copou, str. Aurora nr. 11A, după ora 16,00. (1003905)

■ Casă nouă, în construcție. Relații la fam. Toderașcu Neculai - str. Duzilor nr. 56, Podu-Iloaiei. Telefon 749048. (3016105)

■ Urgent. Casă mare, cimentuită, cu vie, pomi fructiferi, teren arabil, în imediata apropiere a șoselei Iași - Vaslui, în localitatea Valea-Satului, 25 km de Iași. Preț informativ 45 milioane lei, neg. Relații la fam. Alexa Mihai din aceeași localitate. (1003897)

■ Casă, 4 camere, în Belcești, centru, la șosea. Telefon 177857. (1246830)

■ Casă de tip vilă, cu 3.500 mp în Huși, str. Fundătura Viilor nr.12. Informații, după ora 17.00, la telefon 035/470362 - Huși sau 032/177301 - Iași. (1251507)

■ Casă, parter și etaj, 6 camere, holuri, baie, beci, curte, str. Ipsilanti nr. 27. Telefon 140536. (1003885)

■ Casă nouă, 4 camere, situată în localitatea Bălțați + 800 mp teren. Telefon 171859, 094/578215. (1251520)

■ Casă cu 1.000 butuci vie, 5.000 mp grădină și 1,5 ha în extravilan cu recoltă (porumb). Preț 55 milioane lei, neg. Avasilcăi, sat Gîrbești - Țibana - Iași.

■ Casă două corpuri, teren 1.250 mp, încălzire centrală cu gaz metan, dependințe, zona Moara de Vînt. Preț informativ 300 milioane lei. Telefon 177035. (1246472)

■ Vilă cu teren peste 1.000 mp, tot confortul, plus spațiu amenajat pentru diverse, lîngă pădurea Breazu. Preț neg. Telefon 032/110551; 032/149426. (1246900)

■ Casă cu teren 600 mp, în Pașcani, str. 1 Decembrie 1918. Relații la telefon 762265.

■ Vilă cu teren peste 1000 mp, tot confortul, plus spațiu amenajat pentru diverse, lîngă pădurea Breazu. Preț negociabil. Telefon 032/110551; 032/149426. (1246900)

■ Urgent. Două corpuri de casă în construcție (una pentru spațiu comercial) și teren aferent (750 mp total) în str. Aurel Vlaicu nr. 56. Preț informativ 140 milioane lei. Nu deranjați inutil. (1251548)

■ Urgent. Casă în zona Sărărie, cu 5 camere mari, 2 băi, garaj pentru 2 mașini, încălzire proprie gaz metan și canalizare. Informații la telefon 174005. Preț fix 550 milioane lei. Nu deranjați inutil. (1251548)

■ Casă 2 camere, bucătărie, curte, grădină, curent electric, 164 mp, gaze naturale, instalație apă menajeră - Stradela Sărăriei 32A. Telefon 143531. (192389)

VÎNZĂRI
TERENURI

■ VÎND 30 ARI VIE NOBILĂ PE ROD SITUATĂ ÎN ZONA GÂRBOAVELE LA 12 KM DE GALAȚI. EVENTUAL ACCEPT ȘI VARIANTE. TEL. 034/112109; 094/522124.

■ TEREN MANTA ROȘIE NR. 11 - 600 MP, TOATE FACILITĂȚILE ȘI CERTIFICAT URBANISM CU TOATE AVIZELE. PREȚ 30 USD/MP, NEG. TELEFON 018/613314, ORELE 8,00-16,00; 210005, DUPĂ ORELE 20,00. (1251510)

■ 1.200 mp teren lîngă pîrîul Nicolina. Telefon 164509. (0798663)

■ 550 mp teren, lîngă Țigarete, în spatele Bisericii Catolice, toate facilitățile. Preț 18-20 dolari/mp, neg. Telefon 149228. (1555941)

■ Teren zona Bucium - 2.400 mp. Telefon 137333. (1246923)

■ 10.000 mp teren arabil, zona Chicerea - Tomești, 1900 lei/mp, neg. Relații la telefon 151950, orele 8,00-19,00. (1246809)

■ 2.700 mp teren intravilan, comuna Tomești, lîngă trecerea de cale ferată Iași - Ungheni. Posibilități gaz metan, apă, curent electric; prin capătul terenului curge pîrîul Vămășoaia. Informații la SC GIVEX SRL, Bdul T. Vladimirescu nr. 48, vizavi de cămin T17. (1246290)

■ 538 mp teren, zonă centrală, apă curentă, canalizare, posibilități imediate gaz metan, telefon. Telefon 136346, orele 14,00-22,00. (1246872)

■ Pămînt, Fundacul Păun - Bucium. Preț 20.000 lei/mp. Telefon 113280. (192973)

■ 6.000 mp în Bucium, din care 1.300 mp vie pe rod, 10.000 lei/mp. Telefon 175501, după ora 20.00. (1246781)

■ 328 mp teren, la Izvorul Muntelui - Bicaz, bun pentru construcție casă de vacanță. Preț neg. 10 USD/mp. Telefon 032/231228, după ora 17,00. (1246896)

■ 30 prăjini loc de casă în comuna Tarcău - Neamț. Telefon 033-217613, după ora 16,00. (1246457)

■ 380 mp teren în zona cămine T. Vladimirescu, 175.000 lei/mp, neg. Telefon 115874. (1246465)

■ Grădină, vie, pomi, fîntînă și teren în apropiere, bun pentru construcții în Dorobești, com. Miroslava. Relații la telefon 164942. (1246121)

■ Zona I teren cu casă 450 mp, telefon, canalizare,excelent pentru firmă. Telefon 179840. (1251534)

■ 2400 mp teren în sat Pietrărie, com. Bîrnova. Relații la telefon 174209. (1246125)

■ 300 mp teren, în oraș Vatra Dornei, la șosea, casă demolabilă, fundație nouă, electricitate. Telefon 01/7773733. (1251716)

■ 10.000 mp teren, sat Vlădiceni. Telefon 224422. (3017514)

■ Urgent. 900 mp teren, fîntînă, posibilitate curent, gaz, Horpaz (în spatele serelor Visoianu). Preț 7 milioane lei,neg. Telefon 740930 - fam. Duicu. (1251607)

CUMPĂRĂRI

■ Cumpăr teren construibil - Păcurari, Copou, Tg. Frumos, loc drept, la stradă, posibilitate gaz, canalizare, 20/30 USD/mp, neg. Telefon 094/879809. (1246888)

SERVICII UTILE

SC DIVERTIS SRL
EXECUTĂ LA COMANDĂ, DIN BRAD,
STEJAR, TEI (USCAT): UȘI, FERESTRE,
LAMBRIURI ETC.
TELEFON: 032/127640 (ATELIER);
☎ - 032/125821 (BIROU).

SAXON'S SRL
STAMPILE ÎN 30 DE MINUTE (SUPORȚI COLOP, PLASTIC, LEMN);
- CĂRȚI DE VIZITĂ (DE LUX ȘI SIMPLE)
- PLASTIFICĂRI DOCUMENTE (MAX. A3)
- ÎNDOSARIERI DOCUMENTE (SPIRE DIN PLASTIC ȘI METALICE)
COMPLEX COMERCIAL ROND TRAMVAI TG. CUCU
☎ - 032/212257
FAX - 032/271521

SC TAGUS CONTOR ROMÂNIA SRL
OFERĂ ȘI MONTEAZĂ APOMETRE APĂ RECE ȘI CALDĂ (ȘI ÎN RATE) APROBATE METROLOGIC, AGREATE RAJAC ȘI R.A. TERMOFICARE. GARANȚIE 2 ANI.
STR. RÂPA GALBENĂ NR. 2A
☎ - 032/112035

A.F. STAMATE
REPARAȚII FRIGIDERE CASNICE ȘI INDUSTRIALE, MONTAJ ȘI REPARAȚII MAȘINI DE SPĂLAT AUTOMATICE ȘI NORMALE, ASPIRATOARE, ROBOȚI DE BUCĂTĂRIE, BOILERE, RADIATOARE ȘI ALTE OBIECTE ELECTROCASNICE.
SE OFERĂ GARANȚIE 2 ANI.
☎ - 032/128925, 153409,
ZILNIC - NON-STOP
MĂ DEPLASEZ ȘI ÎN AFARA LOCALITĂȚII!!!

SC ROTPUNKT CONSTRUCȚII SRL
- HIDROIZOLAȚII; - RENOVĂRI FAȚADE; - GRESIE ȘI FAIANȚĂ; - ACOPERIȘURI ȘARPANTĂ; - ALPINISM UTILITAR
☎ - 032/271742
ÎNCREDERE ȘI CONFORT!

SC "PALMIER" SRL
EXECUTĂ CAVOURI ȘI MONUMENTE FUNERARE ÎN IAȘI ȘI PROVINCIE LA PREȚUTIR AVANTAJOASE ȘI CU PLATA ÎN RATE.
☎ - 032/270722.

REPARAȚII ARAGAZE.
TELEFON 032/132141.

SC POLAR SERVICE SRL
REPARAȚII FRIGIDERE CASNICE ȘI COMERCIALE
PREȚURI ACCESIBILE!!!
OFERIM GARANȚIE.
PROGRAM 8,00-19,00.
TELEFON 032/220859.

FRIGIDERE
REPARAȚII LA DOMICILIUL CLIENȚILOR
GARANȚIE 2 ANI
☎ - 032/145523

SC 6M - FRIGIDERE CASNICE ȘI COMERCIALE DE ORICE TIP
- REPARAȚII LA DOMICILIU
- ÎNCHEIEM CONTRACTE DE ÎNTREȚINERE CU SOCIETĂȚI COMERCIALE
ASIGURĂM SERIOZITATE MAXIMĂ ȘI CALITATE LA CELE MAI MICI PREȚURI.
REDUCERI IMPORTANTE PENTRU FAMILII CU VENITURI MICI.
GARANȚIE: 2 ANI ȘI 4 LUNI
☎ - 251006 SAU 094-583866

SC "HADES" SRL
EXCUTĂ LUCRĂRI MONUMENTE FUNERARE DIN MOZAIC, MARMURĂ, GRANIT, PLĂCI COMEMORATIVE, RESTAURĂRI MONUMENTE ISTORICE.
TELEFON 094/201309

MEDICI DE FAMILIE!
INTRODUC PE DISCHETE, LISTELE DE PACIENȚI.
URGENT, PROFESIONAL ȘI IEFTIN.
☎ - 233062, ROBOT NR. 2500

MESAGERIE ELECTRONICĂ VOCE/FAX
GRATIS PENTRU PERSOANELE CĂRORA LE LIPSEȘTE UN ROBOT TELEFONIC, UN TELEFON SAU UN FAX.
☎ - 233062.

SC "MONDEON" SRL
- APOMETRE 1/2 - 219.999 LEI/BUC.
- SE ASIGURĂ MONTARE ȘI SIGILARE
- RACORDĂRI MAȘINII SPĂLAT
- MONTĂRI SETURI BAIE-BUCĂTĂRIE
- RK SUBSOLURI ȘI INSTALAȚII DE ORICE COMPLEXITATE.
TELEFON 094-593633.
OFERIM GARANȚIE!

SC PROTEHNIC SRL
STR. 13 DECEMBRIE NR. 1
TEL/FAX: 032/124439
- ÎNTREȚINERE PENTRU ORICE TIP DE ECHIPAMENT SAU SISTEM DE AUTOMATIZARE
- CONSULTANȚĂ ÎN DOMENIU, PENTRU ORICE TIP DE LUCRARE DE AUTOMATIZARE
- REPARAȚII ECHIPAMENTE DE AUTOMATIZARE ÎN LABORATORUL PROPRIU SAU LA BENEFICIAR
- MONTAJ, INSTALARE ȘI PUNERE ÎN FUNCȚIUNE PENTRU SISTEME AUTOMATIZATE
- MODERNIZARE DE SISTEME ȘI LINII EXISTENTE PRIN INTEGRARE DE ECHIPAMENTE DE AUTOMATIZARE PERFORMANTE
- SERVICE APARATURĂ MEDICALĂ

SC TITI FRIG SRL IAȘI
- REPARAȚII FRIGIDERE CASNICE ȘI COMERCIALE
- DISTRIBUIM AGREGATE FRIGORIFICE CAPSULATE ȘI FREONI DUPONT LA PREȚURILE CELE MAI MICI
- EXECUTĂM LUCRĂRI P.R.A.M.
OFERIM GARANȚIE.
TELEFON 032/142110 (INT. 514); 032/233200.

ASIGURĂM PROTECȚIA DURABILĂ A ACOPERIȘURILOR PRIN: - HIDROIZOLAȚII CU MEMBRANE DE ÎNALTĂ PERFORMANȚĂ DIN IMPORT; GARANȚIE 10 ANI SAU CU MATERIALE CLASICE BITUMINOASE - ÎNVELITORI - ȘARPANTE PREȚURI FOARTE AVANTAJOASE!!!
☎ - 032/174340.

INSTALAȚII SANITARE
- MONTĂRI APOMETRE
- MONTĂRI SETURI BAIE
- RACORDĂRI MAȘINI SPĂLAT
- ALTE REPARAȚII SANITARE
☎ - 032/127621; 127166

AUTO MOTO

Anunţă-ţi prietenii!

Un nou CONCURS Monitorul - Mica Publicitate

PARTICIPĂ: numai cei care dau anunturi de mică publicitate în MONITORUL

TALOANELE de concurs: se găsesc la toate centrele de preluare a anunturilor

CÎŞTIGĂTORUL: va fi desemnat prin tragere la sorţi în fiecare duminică la TELE 'M, ora 8.30 (în direct) şi 18.30 (înregistrat)

ŞANSA de a cîştiga creşte proporţional cu numărul de apariţii ale anunţului:

- pentru 1-3 apariţii se completează un talon
- pentru 4-6 apariţii se completează 2 taloane
- pentru mai mult de 7 apariţii se completează 3 taloane

Premiul perioadei 18 iulie - 24 iulie

un radio portabil PHILIPS

Autoturisme Româneşti

■ Dacia 1410 Berlină, alb 13, an fabricaţie octombrie 1995, 29.000 km la bord, aspect şi functionare ireprosabile. Pret 25.500.000 lei, negociabil. Telefon 094/507992. (1246284)

■ S Dacia Berlină, an fabricatie 1997, pret 5.500 DM. Telefon 252826. (1246719)

■ Oltcit Club, fabricatie 1989, telefon 231931, după ora 20,30. (1246801)

■ Dacia 1310, an fabricatie 1987, arată şi functionează ireprosabil. Pret negociabil. Telefon 163978; 117517; 094/523422.

■ Fără comision, înscriere auto Dacia berlină cu ridicare pe data de 10.08.1998, telefon 220946.

■ Dacia 1300 în perfectă stare de functionare, an fabricatie 1978, pret negociabil. Telefon 167528. (0798694)

■ Dacia 1310, an 1986, stare ireprosabilă. Relatii la telefon 092306968; 171067. (1246883)

Autoturisme Import

■ Vînd NISSAN SUNNY, 1.6 cmc, injecţie, catalizator, numere noi, 7800 DM, şi FIAT PANDA, decapotabil, consum 4 %, numere noi, 1300 $. Tel. 094-522124 sau 034-112109.

■ Vînd FIAT 1300 omologat, vopsea originală, tapiterie piele, servo frînă. Pret 11 milioane lei negociabil. Tel. 034-183757.

URGENT!

■ FORD PROBE, fără vama achitată. Tel. 034-143719, 092-704931

■ Vînd Opel Record 2,2i, stare ireprosabilă, an fabricaţie 1986, servodirecţie, servo-frînă, închidere centralizată, înmatriculat persoană fizică, 4.800 DM, negociabil. Tel. 094-555150.

■ AUDI 90, fabricatie 1991, 2300 cmc, înmatriculat persoană fizică, februarie 1998, multiple dotări. Tel. 034-116264.

■ BMW 518, 1980; certificat BMW 525 şi BMW 323 valabile 1976-1981; piese BMW seria 3 şi 5 din dezmembrări. Tel. 094-852700.

■ Vînd Renault 21 din 1987, înmatriculat FU. Telefon 092/331956, 032/151922.

■ Vînd BMW 526 TDI, 53.000 km, 1993, între orele 7-10.

■ Skoda Octavia, motor nou, cauciucuri noi, taxe la zi. Telefon 224422. (3017514)

■ Opel Ascona Sport şi Mitsubishi Galant, înmatriculate, stare excepţională, pret negociabil. Telefon 032/153516. (1246258)

■ Mosckwich 408 în stare de functionare prin însumarea elementelor componente ca piese de schimb (5 roti complet echipate, caroserie, parbrize etc). Prefer să o vînd nedezmembrată dar nu exclud şi alte variante. Pret negociabil. Relatii la telefon 147766. (1246741)

NISSAN-TERANO II, AN FABRICAŢIE 1997, BENZINĂ, NEGRU, ÎNMATRICULAT. PRET 50.000 DM, NEGOCIABIL. TELEFON 018/613314 - ORELE 8,00-16,00; 210005 - DUPĂ ORELE 20,00. (1251510)

■ Mosckwich 408 şi cumpăr acte pentru remorcă. Telefon 153067. (3017511)

DIVERSE

■ Vînd circular multiplu (multilamă) Esterer şi macara Capra 3 tone. Tel. 033/215.052.

■ Vînd Saviem stare perfectă, pret convenabil. Telefon 030/227476 -Suceava.

■ MERCEDES 709 D, utilitară 3.5 tone, an 1990, motor 4000 cmc, injectie directă. Pret 100 mil. Tel. 092.286.348.

■ Vînd ARO 10/4, 1984, RAR, stare bună de functionare, pret avantajos. Telefon 035/322346.

■ Vînd tractor U650M, înmatriculat, plug, disc, remorcă. Telefon 031/553021

■ Vînd automobil mixt VOLKSWAGEN TRANSPORTER Diesel, 6 locuri + marfă, an fabricatie 1995. Telefon 094649905.

■ Vînd Fiat Ducato, diesel, transport marfă, 1,8 tone, 1990, PF. Telefon 094.601455 sau 030/521573.

■ VOLKSWAGEN Passat Combi Turbo Diesel 1600 cmc, 1990, persoană fizică. Pret 11.500 DM. 037/618094.

■ Motocicletă IJ Jupiter 5, 6.000 km, 2 căşti, janti laterale, carenă, stare şi functionare ireproşabilă ocazie deosebită. Telefon 171847. (1246124)

■ Motocicletă Dnepr înmatriculată 1994, 2300 km, cu mici defectiuni. Pret 3 milioane lei, negociabil. Comuna Prisăcani, sat Moreni - Găină Matei (Buriană C. Romeo). (1246476)

■ KLEY BUSES - OLANDA vinde din stoc AUTOCARE noi şi second hand. Telefon/fax: 01/3214096; 10/3217981

■ Tractor U 650 cu remorcă - 9,5 tone înscrisă în circulatie cu numere noi. An fabricatie 1993. Telefon 094216894. (1246863)

■ Autoizotermă TV 35, 2 tone, stare bună de functionare. Telefon 296749. (1251544)

■ Elevator hidraulic auto 2,5 tf, nou, autorizat I.S.C.I.R.. Telefon 234004, orele 10,00-16,00. (1246283)

OFERĂ DEOSEBITĂ!

■ VÎND NISSAN SPORT, MODEL DEOSEBIT 1,6 i, consum 5,8 %, CATALIZATOR, 130 CP, STEREO BLAUPUNKT - 6 BOXE, TRAPĂ, SUPERBĂ, PRET NEGOCIABIL. TEL. 034-112109, 094-522124.

■ CAUT CUMPĂRĂTOR PENTRU AUTOCAMION MAN DE 10 TONE, 370 CP, FABRICAT 1991 AFLAT ÎN GERMANIA, PREŢ 35.000 DM şI COMBINă CLASS MERCATOR DE 3 M, 1900 ORE LUCRATE, STARE FOARTE BUNă, PREŢ 19.000 DM, FăRă VAMă. TEL: 030/216034, 094 543330, SAU DIRECT îN GERMANIA, 0049221504385

PIESE

■ Vînd JANTE MAGNEZIU 13" pentru CIELO şi DACIA 1300. Tel. 094-602767.

■ Vînd componente auto second - hand pentru: Audi, Mercedes, Opel, Ford, Pegeut, Renault, etc. si masini ambalat. Tel. 036/311246; 092244769.

■ Bloc motor Dacia 1310 cu palier mărit. Telefon 164482, după ora 17,00. (0798698)

■ Cutie viteză, electromotor, alternator, chiuloasă, şi altele... pentru Volkswagen Golf 1,1, benzină. Telefon 270571. (1246790)

■ Două motoare, stare foarte bună Mercedes 300 D, aduse din Germania. Telefon 092364015. (3016114)

■ Orice piesă si element caroserie Ford Escort XR3, 1,6 cmc carburatie. Preturi minime. Telefon 032/176397. (1246788)

■ Cutie viteză pentru Dacia 1304-1307, în bună stare de functionare, pret negociabil. Telefon 233158, după ora 17,00. (1246839)

■ Piese camion SRD-5T, motor R2 cutie, grup si diferite ansamble. Releatii după ora 18,00 la telefon 176361; 295716. (1246777)

■ 5 jante magneziu în 4 prezoane (VW, BMW, Audi, Renault) si piese Renault 18. Telefon 118056 (după ora 16,00). (0798848)

■ Piese-caroserie Opel Kadett 1,3, benzină, chiulasă Renault, benzină, piese motor Mitsubishi 1,2-1,4, piese motor Volkswagen 1,6 Diesel. Telefon 172098.

CUMPĂRĂRI

■ Cumpărăm autoturisme import avariate si neînmatriculabile. Vindem piese originale noi si second-hand. Sigur si rapid! Oferim SERVIS complet într-un singur loc: AUTO ROLLA Buzău, lîngă Sheel. Sunaţi acum: 038/710.848, 720.186, 094.816.113.

■ CUMPĂR ACTE FORD TAUNUS BREAK, MODEL '80-'81. TELEFON 033-724053

■ Dacia (eventual pentru dezmembrare sau pentru acte) ofer la schimb tîmplărie. Telefon 164482, după ora 17,00. (0798698)

■ Difuzor (sticlă) pentru stop dreapta-spate la Fiat 125. Telefon 271467, după ora 15,00.

Monitorul
str. Smîrdan 5
tel. 144 577

Flora
str. V. Lupu 110
tel. 175 094

Materna
tel. 112 102

Vama Veche
interior Magazin
Sometchim SA

E.M.I.
Bd. Independenţei
tel. 117 530

Rodipet
Piaţa Unirii
tel. 104 207

Rodipet
Piaţa M. Eminescu

Ario
Bd. Păcurari 142
tel. 163 928

Elgina
Bd. Alex. cel Bun 44
tel. 152 070

Monitorul
centre de Mică Publicitate

Original
Dacia,
str. Vitejilor, bl. 3SD8
tel. 250 897

1001 Articole
Podu Roş
Metalo - Chimice SA
tel. 130 750

C.M.V.
Complex
Podu de Piatră
tel. 135 598

Copou
Cinema Copou
tel. 145 738

El Roxi
C.U.G.
tel. 221 291

Avallon Music
Tg. Cucu
(blocul cu coloane)
tel. 175 838

CENTRE PRELUARE ANUNŢURI MICA PUBLICITATE - MONITORUL

FLORA - Tătăraşi

Oferă:

- carne, preparate din carne
- lactate, specialităţi, dulciuri
- pîine, produse de panificaţie
- băuturi alcoolice

Cele mai mici preţuri! Calitate garantată!

Program: luni-vineri 6.00-20.00; sîmbătă 7.00-15.30; duminică 8.00-14.00
Str. Vasile Lupu nr. 110, tel. 032/175094

ORIGINAL - Dacia

Oferă:

- preparate din carne
- lactate, dulciuri
- pîine, patiserie
- produse de cofetărie

Program: NON STOP
Str. Vitejilor, bl. 3SD8, tel. 032/250879

AVALLON MUSIC

vinde en-gros si en detail:

- **casete audio şi CD originale** WARNER, BMG, SONY, POLYGRAM, EMI
- **casete audio şi video NEÎNREGISTRATE** TDK, SONY, RAKS, BASF, SAMSUNG
- **aparatură electronică (5-10% comision)**
- **CD recordabile, diskete, soft**
- **XEROX 300/A4, 600/A3**

PROGRAM: zilnic: 8⁰⁰-20⁰⁰, sîmbăta: 9⁰⁰-16⁰⁰ ,duminica: inchis
Tg. Cucu (blocul cu coloane), tel. 032/175838, 270718

VAMA VECHE - Gară

La intrarea în magazinul
SC SOMETCHIM SA (partea stîngă)

Magazin universal

Program: luni-vineri 8,00-16,00 sîmbătă 8,00-12,00
Situat la intersecţia dintre strada Gării şi Străpungerea Silvestru.

ARIO - Păcurari

comercializează:

- covoare, mochete, festonat covoare şi mochete
- confecţii blană şi piele naturală
- îmbrăcăminte
- stofe mobilă şi perdele

Produse de calitate cu plata în rate!

Program: zilnic 8.00-20.00; sîmbătă 9.00-17.00, duminică închis, luni 10.00-20.00
Bd. Păcurari 142, bl. 585, tel. 032/163928

E.M.I. - Bd. Independenţei

Comercializează:

- frigidere, lăzi şi vitrine frigorifice
- maşini de spălat, aragaze
- televizoare, produse electronice
- electrocasnice, electrice

Program: luni-vineri 8.00-19.00; sîmbătă 8.00-13.00; duminică închis
Bd. Independenţei, tel. 032/117530

C.M.V.- Podu de Piatră

Oferă:

- produse alimentare, dulciuri, băuturi alcoolice
- cosmetice
- instalaţii sanitare, căzi, aragaze

Bun gust şi calitate la preţuri atractive!

Program: luni-vineri 6.00-21.00; sîmbătă 7.00-21.00; duminică 8.00-13.00
Complex Podu de Piatră, tel. 032/135598

1001 Articole - Menaj - Podu Roş

S.C. METALO-CHIMICE S.A.
Magazinele C.130 şi C.131

Comercializează:

- obiecte de uz casnic
- veselă şi obiecte de menaj
- electrice şi electronice

Program: luni - vineri 8.00 - 20.00; sîmbătă 8.00 - 16.00

ELGINA - Alexandru cel Bun

CASĂ DE AMANET

Oferă:

- preparate din carne
- lactate, pîine, băuturi alcoolice
- zahăr, ulei, ouă, făină, dulciuri
- produse pentru curăţat şi uz casnic

Preţuri minime!

Program: luni-vineri 7.00-20.00; sîmbătă 7.00-14.00; duminică 8.00-14.00
Bd. Al. cel Bun nr. 44, tel. 032/152070

Oferta săptămînii: tehnică de calcul - birotică

Alege cea mai potrivita imprimanta pentru tine:

EPSON

Stylus COLOR 300
Stylus COLOR 600
PRET EXCEPTIONAL

QUARTZ MATRIX
Centru autorizat de distributie si service EPSON
Bd. Stefan cel Mare 10bis, Casa Modei, et. 2
Tel: 217248, 217258, Fax: 217262
qmatrix@quartzmatrix.ro

SPRINT COMPUTERS

Oferte speciale
World Cup 1998
your password for tomorrow
INTEL PENTIUM 166/200/233MMX 499/549/599$
INTEL PENTIUM II 233/300Mhz - 899/1149$
Monitoare (numai cu sisteme WorldCup în limita stocului)
GOLDSTAR 14"- 139$ PHILIPS 104B, 14"- 164$
SAMSUNG 15" - 182$ PROVIEW 17" - 299$
LG Studioworks 17" - 499$
Pret fara TVA. **BONUS**
Certificat ISO 9002
Str. Gh. Ghibănescu nr.1 Tel: 032/ 211.381

EPSON
Imprimante
scannere
consumabile
service

IBM Business Partner

Konica
Copiatoare
multifuncţionale
consumabile
service

Soluţii integrate pentru problemele Dvs. !

QUARTZ
Magazinul Quartz, bd. Independenţei Y1-Y2,
tel.: 032/216412, 216413, 146152; fax: 032/216412 mobil: 094-545026
US UNITRADE SYSTEMS

SYSCAD Tel. 032 213785 Fax 032 217166
Calculatoare TARGA - 3 ani garantie
Consumabile pentru imprimante
Accesorii pentru Calculatoare
Mobile Rack for HDD = 160.000
*Filtru monitor =54.000 * CD Blank =22.000*

OMNIUM
Tel: 145993-magazin, 216528-fax, 213027-sediu E-Mail: omnium\mail.dntis.ro
CALCULATOARE • COMPONENTE • IMPRIMANTE • COPIATOARE • COMPONENTE MULTIMEDIA • SOFTWARE
CEA MAI BUNĂ OFERTĂ A ANULUI !!!
(De pînă acum ...)
SUNATI - NE PENTRU A AFLA ***NOILE*** PRETURI !!!

TEL/FAX:
032-216281
Shatter
*Hârtie imprimanta (A, A - 1,2,3 exemplare)
*Hârtie copiator A, A, Hârtie scris
*Riboane pentru imprimante matriceale
*Consumabile pentru copiatoare (tonere, cilindre, etc)
*Role fax ; role telex ; role copiator A, A, A ;
*Accesorii calculator (tastaturi, dischete, filtre protectie,etc.)
Program: zilnic: 9-19
Sediu: IAŞI, Stadion "Emil Alexandrescu"

NOU
IMPACT
Computers Shop & Internet Café
Oferim soluţii
OFERIM SOLUTII!
Comstart '93 Cuza Vodă 43 (Golia) tel./fax: 215 341, 215 203, 279 890

Universal RX
Proiectare, execuţie, service
REŢELE CALCULATOARE
CABLARE STRUCTURATĂ
Microsoft Authorized Dealer — software personal calificat
Canon Official Dealer — imprimante jet şi laser, copiatoare, faxuri
Hewlett Packard Authorized Reseller — imprimante jet şi laser, consumabile, plottere
SALIENT Master V.A.R. — calculatoare Pentium MMX, 6x86 M2, Pentium PRO, K6, Pentium II
Vânzări în **RATE !**
Str. Grigore Ureche nr. 3, Tel / Fax: 212 660, 217 254

REL COMPUTER
Distribuitor autorizat
LG EPSON LANIER
Calculatoare, imprimante, copiatoare
Case de marcat , cîntare electronice, consumabile
Iaşi, Şos. Arcu nr. 12, Bl. Z18, tel./fax 032-214190

- **CALCULATOARE**
- **IMPRIMANTE**
- **CONSUMABILE**

în RATE şi LEASING
elcom INTERNATIONAL
societate ROMÂNO-GERMANĂ
dealer EPSON
Iaşi, str. C. Negri nr. 4, tel. 032 / 217233, 217903
Noi sintem solutia optima pentru dvs. !
6x86 166 Mx
5.244.000
(TVA Inclus)

le modele
Sf. Lazăr nr. 53
Tel./fax 239003
calculatoare
imprimante
reţele
faxuri
copiatoare
aparatură foto
Ultra PRO Canon
Hewlett Packard IBM
Seikosha EPSON
POSIBILITATE DE PLATĂ ÎN RATE FĂRĂ DOBÂNDĂ!

SERCOM
Vrei un Pentium?
4.690.000!!!
TVA inclus
ĂSTA-I PREŢUL!
Tel: 231001, 239396, 122589
B-dul N. Iorga, nr.46

LIVIUS

Microsoft Certified Dealer
BackOffice
Windows95
Office97

În lumea calculatoarelor aveţi nevoie de un prieten !
LIVIUS Iaşi, str. Fătu nr. 1A, tel/fax: 032 - 11.22.21, 11.59.22, http://www.livius.ro, e-mail: livius@livius.ro

dtk ACE COMPUTERS
Importator & distribuitor autorizat DTK Computer
Distribuitor DTK Computer
Canon
Hewlett Packard Authorized Reseller
Microsoft Certified Dealer
EPSON
Iaşi, str. Grigore Ureche, bl. W. Mărăcineanu
tel./fax 032/213122, 213130

AVICENA COMPUTERS
Facilităţi de plată în RATE şi LEASING
Inscripţionări CD
Execuţie reţele cu echipamente de brandname: 3Com Bay Networks
Distribuitor autorizat: TARGA LEXMARK
IASI, Bd. Stefan cel Mare nr. 10 E-mail:avicena@mail.dntis.ro, http://home.dntis.ro/~avicena/
TEL:032-217961 FAX: 032-213047 GSM: 092-371107

INFOSERVICE
"AGER" ⇒ ISO 9002

IBM 233 MMX 6x86	5.500.000 LEI
PENTIUM 200 MMX	5.860.000 LEI
PENTIUM 233 MMX	6.200.000 LEI
PENTIUM II 233 MMX	7.900.000 LEI

Mb VX PRO II MMX, HDD 2.1 Gb, 16 Mb EDO RAM, Video Card 1 Mb, Monitor 14" Digital
IMPRIMANTE, Canon, Seikosha, HP
"CONTGEN" Program performant de contabilitate
COPIATOARE MINOLTA Second Hand
PRETURILE INCLUD TVA
PLATA IN RATE
10% avans 12, 24 rate prin BANCA
$$ Nou pentru Societati Comerciale - 40% avans si 3 rate lunare, fara dobinda
Bd. COPOU nr. 4 Tel./Fax: 211745/144718

THE DOCUMENT COMPANY
XEROX

☑ copiatoare alb-negru şi color
☑ sisteme de copiat planşe
☑ plottere, imprimante
☑ faxuri, maşini de scris electronice
☑ consumabile şi piese de schimb
☑ service în garanţie şi postgaranţie
☑ service total

GIROS COMPANY
Iaşi, Str. I. C. Bratianu 20-22
☎ 032/210.872

TONER
piese de schimb // service
pentru imprimante jet sau laser
RATE!
hîrtie pentru copiator şi imprimantă, calc A4 / A3
Copiator OCE 2075
A4/A3, 22 copii/minut, ZOOM
6.500.000 (TVA inclus)

ZACH & SON
21.98.85
14.58.22
21.16.17

ZACH & SON 219885 145822 211617

Pentium 200 MMX	4.450.000 lei
Pentium 233 MMX	4.750.000 lei
Monitor 14" SVGA color	1.550.000 lei
Imprimantă Seikosha SP 2400, A4, 9 ace	2.350.000 lei
Imprimantă Olivetti JP - 190, A4, color	2.150.000 lei

Preţurile includ TVA.

Sistemul include:
Minitower Case 200 W, HDD 2,8Mb VX Pro 256 K, 16 Mb RAM, FDD 3,5" 1,44 Mb ALPS, Video Card 1 Mb SIS, Cooler, Tastatură Win 95, Mouse.

RomUS
TRADING & DEVELOPMENT
RD computers
Calitate
negru pe alb
Tel. 210.492

Vînzări

BIJUTERII AUR
Verighetă, lant (4,5 g). Aur prelucrat, de 14 K. Pret 100.000 lei/g. Telefon 175508.

COLECȚIE DE TIMBRE
Colectie de timbre românești neobliterate, inclusiv colite, la pret de catalog (perioada 1969-1987). Telefon 094/564446.

STORCĂTOR BRAUN
STORCĂTOR DE FRUCTE BRAUN. TELEFON 175508.

BOFA
TRUSĂ COMPASURI BOFA. TELEFON 175508.

ROTRING
TRUSĂ ROTRING (4 STILOURI ȘI 3 REZERVE); TRUSĂ ȘABLOANE LOGAREX. TELEFON 175508.

RICHTER
TRUSĂ COMPASURI RICHTER. TELEFON 175508.

■ **Mașină de spălat Albalux 7.1. Telefon 175508.**

■ Vînd mese de biliard noi cu placă de marmură sau înlocuitor, sistem cu fise și la oră, accesorii, mobilier birou. Transport. Preturi fără concurentă. Telefon 094/580068; 030/441184; 030/442724. (128669)

■ Bicicletă SPUTNIK. Stare bună de functionare. Relatii la telefon 761354.

■ **Pătuț din lemn stejar, canapea cu două fotolii, canapea extensibilă, vitrină, stare foarte bună, preț negociabil. Telefon 164248.**

■ Pompe volumetrice noi, pentru dozatoare FRESCO sau MAGIC, Italia. Pret foarte avantajos. Telefon 032/170209; 094/630282.

■ Cură de slăbire eficientă! 5 kg minus în 10 zile, fără înfometare, fără transpiratie, fără febră musculară. 50.000 lei/zi. Telefon 092/317671. (1003631)

APOMETRE
Contoare tip ZENNER și NARVAL; agrementare, la cele mai mici preturi, numai la magazinul ALFA din Complexul Ștefan cel Mare - Iași (vizavi de ASIROM). Tel. 177857. (1246829)

SERVICIU DE MASĂ JENA
6 persoane - 44 piese (cu model) culoare maron - Franta. Telefon 129521.

CABINET STOMATOLOGIC
Sau caut asociat pentru cabinet stomatologic în zona Tătărași. Telefon 271539. (1246941)

■ Spray contra ejaculării rapide, medicamente potentă, afrodisiace, prezervative speciale, perle, inele, striuri. Relatii la telefon 01/6376273, 092/342628, 092/342629

■ **Vînd bloc motor D127 cu anexe. TEl. 17.08.77.**

■ **Vînd pianină perfectă stare. Placă bronz. Tel. 17.08.77**

■ **SC SORGENT SA BACĂU, producător de armături (marcă înregistrată) din alamă pentru instalații cu țeavă multistrat, licență KITEC Anglia, asigură toată gama de repere necesare, la preț de producător. Informații la tel. 034/18.80.58, 034/14.43.64.**

■ **SC SPLENDID SERVICE vinde vitrine frigorifice, verticale și orizontale, cameră frigorifică, automat cafea, compresoare pentru vitrine și camere frigorifice. Tel. 034-118566 sau 094-868305.**

■ Importator direct Italia. VINDEM: utilaje frigorifice /vitrine orizontale-verticale, lăzi, camere, dozatoare bere, compresoare 200-800 W, cuptor pizza, scaune frizerie, frigidere. Asigurăm transport-garantie și post garanție. DESFACEM: înghetată-wafe și pe băț, cu diferite glazuri și alune. Telefon 031/616891; 094/560102

■ Pian coadă-scurtă. Telefon 140888. (1246497)

■ (schimb) de urgentă brutărie cu toate utilitătile, din com. Dumești, cu casă (apartament) în Iași. Pret negociabil. Telefon 211013, 219684. (1246496)

■ IMPORTANT! Vindem încăltăminte second-hand în saci sigilati, PRET PROMOTIONAL 21.900 lei cu TVA și haine second-hand din COLECTĂ DIRECTĂ - pret 12.200 lei cu TVA. Telefon 031/511634; 031/512945; 094/503902

■ Vînd mașini POPCORN, materii prime POPCORN, piese schimb pentru mașini USA, POPCORN ambalat. Tel. 034-112600, 137848.

■ **Vînd CORTINE pentru terase 3x3 m, diferite culori. Pătrate și hexagonale, vizibile la stand VASION la Fast Food. Relații la tel. 092-277034, 034-116190.**

■ Vînd VITRINE, DULAPURI, FRIGIDERE, CONGELATOARE, AGREGATE și MOTOARE FRIGORIFICE. Telefon 033-734684, mobil 092360279, 092707339.

■ Vînd mese biliard noi. Vînd plăci marmoră pentru biliard. Vînd Suzuki Vitara 1992 înscris. Tel 030 444470, 094586943

■ Prelate auto și terase din material import prin CORTEX SRL Fălticeni. Telefon 094533980 și 094580056.

■ IMPORTATOR DIRECT, vînd ÎMBRĂCĂMINTE second-hand, import SUA și Olanda. Telefon 092397925

■ Vînd loz în plic Vila de Aur Poiana Brașov, pret negociabil. Relatii telefon 031/526605, 583129

■ 7 mp parchet fag uscat, pret fix 600.000 lei. Telefon 120178. (1246495)

■ S.C., bilant zero, fără activitate, pret avantajos. Telefon 290603. (1251706)

■ Urgent, tablă zincată, 38 coli 2x1 mp, 04 mm. Pret 55 mii lei coala. Telefon 171480. (1246499)

■ Două uși noi de stejar, lăcuite, făcute pentru case (cu gemulet la mijloc), fără tocuri. Pret fix 1.000.000 bucata. Telefon 272390. (1246063)

■ Dormitor (șifonier, pat dublu cu relaxe, noptiere, comodă, toaletă cu oglindă unicat). Pret foarte avantajos. Telefon 212133. (3016072)

■ S.R.L 1994. Fără activitate. Telefon 135342. După orele 18.00. (1251609)

■ Aur 14 K - 24G, lant model deosebit. Pret fix 80.000 lei/gramul. Telefon 121143. (1246740)

■ 5 ha iarbă. Telefon 140698, între orele 16.00-21.00. (1246739)

■ Mașina de cusut "Nicoleta" nouă. Telefon 032/231228, după orele 17.00. (1246896)

■ Vitrină, filtru cafea nemtesc, covor ardelenesc 3/1,5 m, model deosebit, cercei aur 2,5 g. Pret negociabil. Telefon 175731. (1246783)

■ Birou lemn masiv, cu dulap și patru sertare, stare exceptională. Pret informativ 1,2 milioane (negociabil). Telefon 175831

■ Masă fantezie, albă, picioare drepte, nouă, pret negociabil. Telefon 118351. (1003918)

■ Bicicletă ergonomică, cort patru persoane, aparat sudură 220 V, teasc și zdrobitor mici. Telefon 156874

■ Compresor universal, masă 6 scaune tapitate, pompă udat grădina, chitară bas. Telefon 179840. (1251534)

■ S.C. SRL fără activitate, înfiintată în 1995, bilant zero. Pret 1 milion negociabil. Telefon 124775

■ Seturi baie Olivia, Mefania, albe, noi, 8 piese, 450 mii, color 590 mii. Asigur transportul. Telefon 094/860555. (1251604)

■ Mașină spălat Alba Lux 15.2, fără storcător, din 1995, stare de functionare foarte bună. Pret negociabil 375.000 lei. Relatii la adresa Lunca Cetătuiei, bl. 78 B, sc. A, et. 1, ap. 6 (deasupra poștei) toată ziua. (1246749)

■ SRL, toate activitătile - din 1994. Pret 1.000.000 negociabil. Telefon 124792. (1246468)

■ Pianină "Ceaicovsky", placă bronz, corzi încrucișate, acordată, an fabricatie 1985, nouă, nefolosită. Pret estimativ 11 mil. lei. Telefon 143204. (1246452)

■ Mașină de cusut "Ileana" - negociabil. Telefon 132405. (1246853)

■ Mașină de cusut "Ileana" nefolosită (stil mobilă). Telefon 110591. (1246857)

■ Aparat RÖENGEN radiografii dentare. Telefon 094516462

■ Tractor încărcător hidraulic, bazin tablă inox pentru 2.000 l, mori pentru uruială și desfăcat porumb, sîrmă nichelină cu diametru 1,5 și 2,5, utilaje pentru ciupercărie. Pret negociabil. Telefon 132577 - orele 8,00-14,00 și 231223 după ora 14,00. (1246835)

■ Pui de boxer german tigrat. Telefon 128834. (1246846)

■ Urgent și avantajos, moară pentru furaje (ciocănele). Cojan Ionel, str. Muncii, nr. 39, Iași. (3017507)

■ Aragaz trei ochiuri și cuptor în functiune (Carpati), cartușieră și toc Arma - piele, pat pliant. Telefon 132348. (1246728)

■ Două locuri de veci la Cimitirul "Buna Vestire", la alee. Pret mult mai mic decît pretul oficial de vînzare al primăriei. Telefon 135526. (1003899)

■ Loc de veci la Cimitirul "Eternitatea". Telefon 219043 (orele 9,00-19,00). (1003909)

■ Vînd aparate foto ZENIT 122 TRIPLOC, mașini de cusut. Avantajos. Telefon 094862520; 224945; 133830. (1003748)

■ Jaluzele din aluminiu. Pret minim fără avans. Montaj gratuit. Telefon 173434. (1246544)

■ Triplok cu 4 ate, radio pick-up rusesc, pătut copil, aparat foto rusesc, tablă gr. 2,5/2 mm, coli 2/1 m. Pret negociabil. Telefon 293797. (1246752)

■ Mobilă diversă. Telefon 237065. (1251524)

■ SRL - comert și tonetă în functiune. Telefon 225601. (1251530)

■ Convenabil aspirator japonez și set vase Vereco (44 piese). Telefon 127612. (1251542)

■ Telefoane mobile noi și second-hand: Ericsson 198 - 800.000 lei, Ericsson 628 - 1.500.000 lei, Ericsson 688 - 2.400.000 lei, Alcatel One Touch Easy - 1.500.00 lei, Nokia 1611 - 1.250.000 lei, Nokia 3110 - 2.150.000 lei. Se oferă garantie. Telefon 092/330950. (1251513)

Electronice

OFERTĂ SPECIALĂ
Avantajos videorecorder Panasonic (model cu lift), televizor color Elcrom, magnetofon stereo M2405 cu 10 benzi și televizor alb-negru Modern (cu lămpi), toate în stare de functionare. Telefon 094/563577 (Iași)

CASE DE MARCAT ELECTRONICE
CASE DE MARCAT ELECTRONICE. Distributie, service, consumabile prin S.C. ELCOSERV S.R.L. Iași, telefon/fax 230205. (1003519)

CÎNTARE ELECTRONICE
CÎNTARE ELECTRONICE
CÎNTARE ELECTRONICE
Distributie și service prin S.C. ELCOSERV S.R.L. Iași, telefon/fax 230205. (1003519)

CASE DE MARCAT CÎNTARE ELECTRONICE
Case de marcat. Cîntare electronice. Preturi de distribuitor! Asistenta tehnică garantie și postgarantie asigurată de specialiști cu experientă. Reparatii pe bază de comandă. Nou! Creșterea capacitătii de înregistrare, prin eliminarea zecimalelor la ELKA 82M. S.C. INITA S.R.L. Iași, str. Mitropolit Varlaam, nr. 5, telefon/fax: 032/131726. (1003721)

■ Mașini de spălat automate, second-hand, "Miele", "Siemens", "Bosch", "Zanussi", "Indesit". Garantie 6 luni, postgarantie. Telefon 210802; 094/513558. (0798836)

■ Tv color, second-hand, "Philips", "Grundig", "Universum", "ITT", "Saba". Garantie 6 luni, postgarantie. Telefon 210802; 094/513558. (0798836)

■ CAMERĂ VIDEO SONY NOUĂ - CASETĂ MICĂ. PRET 2.000 DM. TELEFON 018-613314, ORELE 8,00-16,00 SAU 210005, DUPĂ ORELE 20,00. (1251510)

■ Calculator HC 2000 cu Floppy, Disk, casetofon, dischete, casete, programe, jocuri și cărti de specialitate; stare excelentă. Pret convenabil. Telefon 143118. (1251710)

■ Televizor color PHILIPS, frigider ARTIC (mic) stare perfectă, măsută pentru televizor nouă. Pret foarte convenabil. Telefon 175731. (1246783)

■ Televizor Diamant cu circuite integrate în perfectă stare. Telefon 114931. (1246889)

■ Calculator Olivetti 386 (transformat 486) plus programe. Pret avantajos. Telefon 094892840 (1003911)

■ Televizor color cu telecomandă, imagine ideală. Telefon 114931. (1003451)

■ Televizoare alb-negru, "Sirius" și "Diamant", în perfectă stare. Telefon 111229. (1103451)

■ Copiator MITA 152 z, format A3-B6 zoom, copiere automată, garantie. Telefon 279333, 215975. (2146877)

■ Urgent televizor color, stare foarte bună de functionare. Pret informativ 1,5 mil. lei. Telefon 219617. (1246062)

■ Calculator - 486 DX4 100 Mhz, 24 Mb RAM HDD 850 Mb, placă sunet, boxe CD-ROM, 1 Mb video, monitor 14", garantie. Telefon 216474. După ora 16,00. (1246471)

Angajări

■ S.C. CARUX SRL angajează maistru tîmplar mobilier corp, cu experientă. Telefon 232777. (1003620)

■ NEST angajează personal pentru ocuparea următoarelor posturi: 1. Operator calculator. Conditii de angajare: studii superioare, cunoștinte contabilitate primară, cunoștinte SGBD (Fox Pro, Paradox), Excel, vîrsta cuprinsă între 25-35 ani. 2. Șef magazin. Conditii de angajare: studii superioare, cunoașterea activitătii de comert, capacitatea de a lua decizii, de a mobiliza un colectiv de lucru, dispozitie la efort prelungit, abilităti de comunicare, vîrsta cuprinsă între 25-40 ani. 3. Vînzătorigestionari (fete) și supraveghetori sală (băieti). Conditii: liceu economic sau liceu și experientă în comert de minim un an, prezentă agreabilă, abilitate în comunicare. Oferim conditii de muncă într-o formă puternică, posibilităti de promovare, un salariu motivant. Înscrieri pe bază de C.V. plus foto, scrisoare de recomandare și motivatie de la ultimul loc de muncă, zilnic între orele 9,00-15,00, la sediul firmei din B-dul T. Vladimirescu nr. 87. Relatii suplimentare la telefon 210490 int. 131, pînă la data de 22 iulie 1998.

■ S.C. COMBEN-SERVICE SRL angajează mecanici auto și tinichigii - vopsitori auto. Relatii la telefon 216544. (1251504)

■ Societate de constructii angajează fierari-betoniști, categ. III-VI. Telefon 152959, orele 7,00-15,00. (3016112)

■ Angajez persoană internă îngrijire și menaj bolnav imobilizat la pat. Relatii la telefon 115257. (1246864)

■ FIRMĂ DINAMICĂ, PRODUCĂTOARE ȘI DISTRIBUITOARE A BĂUTURILOR "ALEXANDER", ÎȘI COMPLETEAZĂ ECHIPA CU AGENTI DE VÎNZARI. CERINTE: STUDII CEL PUTIN MEDII; EXPERIENTĂ ÎN DOMENIU DE MIN. 1 AN; VÎRSTA MAXIMĂ 30 DE ANI, BARBATI; PERMIS AUTO CATEG. B; ABILITATE DE COMUNICARE ȘI NEGOCIERE; DISPONIBILITATE PENTRU DEPLASĂRI. SE OFERĂ: SALARIU FOARTE ATRACTIV; POSIBILITĂTI DE PROMOVARE. TRIMITETI C.V. CU FOTO PE ADRESA: HOTEL UNIREA, CAM. 610-611, PÎNĂ LA DATA DE 31 IULIE 1998.

■ CENTRUL MILITAR JUDETEAN IAȘI organizează la sediul din strada Crișan nr. 20, în ziua de 29.07.1998, concurs pentru ocuparea următoarelor posturi: psiholog; secretar-dactilograf. Înscrierile se fac pînă la data de 28.07.1998 a.c. Conditiile concursului, precum și alte detalii, se pot obtine la sediul unitătii sau la telefon 142425/134135. (1246459)

■ Auto Parma Galati concesionar autorizat Fiat angajează agenti de vînzări autoturisme pentru orașul Focșani în conditii legale de comisionare. Cei interesati pot trimite C.V. pe fax 036/465101 pînă la data de 15.06.1998

AGENȚIA INTERNAȚIONALĂ BARAN & CO
Oferă contracte de muncă, cu și fără dans, tinerelor, 18-28 de ani, în Elvetia, Canada, Austria, Japonia, Mexic, Cipru, Turcia, Liban. Impresariem și trupe de dans profesioniste. Salarizare excepțională. Oferim și cerem seriozitate maximă. Asigurăm coregrafie, costume, cazare. Tel. 01-6663363, 092-241350.

■ AGENTIE AUTORIZATĂ selectionează dansatoare - Contracte serioase Cipru, Elvetia, Germania. Oferim cazare, masă, coregrafie. 01/726.36.45.

■ **AGENTIA AUTORIZATĂ "BLACK CATS" selectionează dansatoare minim 17 ani. Contracte serioase ELVETIA, GERMANIA, CANADA, CIPRU, EMIRATELE ARABE, ROMÂNIA. Asigurăm: cazare, masă, coregrafie, costume, salariu. BUCUREȘTI - 01/312.43.62; 092.356.350; 094.881.789. ROMAN - 033/727.860.**

■ AGENTIE AUTORIZATĂ selectionează dansatoare - Contracte serioase Cipru, Elvetia, Germania. Oferim cazare, masă, coregrafie. 01/726.36.45.

■ AGENTIE IMOBILIARĂ ANGAJEAZĂ AGENTI, ÎN URMĂTOARELE CONDITII: VÎRSTA MAXIMĂ 30 ANI, EXPERIENTĂ ÎN DOMENIU, ABILITĂTI DE COMUNICARE, STUDII SUPERIOARE, ASPECT FIZIC PLĂCUT, CUNOAȘTEREA UNEI LIMBI STRĂINE VA CONSTITUI UN AVANTAJ. CURRICULUM VITAE CU NUMĂR DE TELEFON SE VA DEPUNE LA MAGAZINUL "AMATEOS" DIN STR. C. NEGRI NR. 62 - PASAJ, PÎNĂ VINERI, 24 IULIE 1998, ORA 20,00. INTERVIUL VA AVEA LOC SÎMBĂTĂ, 25 IULIE, LA ORA 10,00.

■ CRESCENTO angajează consilieri marketing pentru Iași și zona Moldova. Relatii la sediul din Iași, Calea Chișinăului nr. 17 (clădirea SINTA) sau la telefon 032/230479.

■ Oferim locuri de muncă în ISRAEL. Căutăm femei serioase (25-35 ani) care doresc să îngrijească familii de bătrîni și infirmi în conditii foarte avantajoase: -salariul 6000 $ pe an; - bani de buzunar; -casă; -masă; -asistentă medicală și socială; -concediu. Cei interesati sînt rugati să ne trimită biografia, 4 fotografii de pașaport–una corp întreg, certificat de sănătate provizoriu de la Circă, cazier judiciar și copie xerox după pașaport (tip nou). Avantaj: o limbă străină, ca engleza, germana, maghiara, franceza. "ROMAN" P.O. BOX 3315 TEL-AVIV 61032 ISRAEL

■ PROGRAMUL AU PAIR România(R) - program international de schimburi culturale - tineri între 18 și 27 ani, buni cunoscători ai unei limbi străine - un an într-o familie din Germania, Olanda sau Belgia, 400-580 DM/lună – pensiune completă, asigurare medicală, cursuri de limbă – tel. 094-593654.

■ Tonetar (femeie). Telefon 123612. (1251606)

■ S.C. Universal RX SRL angajează inginer service calculatoare. Conditii de angajare: absolvent al Facultătii de Automatică și Calculatoare; vîrsta cuprinsă între 23-30 ani; cunoștinte medii-ridicate Hard-Soft; capacitate de lucru în program prelungit; abilitate în comunicare; persoană dinamică și organizată. Înscrierile se fac pe bază de CV. Vă rugăm să anexati și motivatia pentru care doriti să vă angajati. Relatii suplimentare la telefon 212660 sau la sediul firmei, din strada Gr. Ureche 3 (în spatele Tribunalului), zilnic între 15,00-17,00, pînă la data de 31 iulie 1998. (1246493)

■ Lucrati la domiciliu, procesînd corespondentă, ambalînd diverse etc. Cîștiguri atractive. Trimiteti plic timbrat autoadresat la O.P. 3 CP 717 Iași, 6600. (1246861)

■ S.C. MOTEXCO, societate cu capital integral străin, angajează confectionere și mecanic. Conditii deosebite de lucru și salarizare. Telefon 146917. (1246810)

■ S.C. TRUST ASTORIA SRL angajează bucătar. Relatii la telefon 233842. (1246817)

■ S.C. TRUST ASTORIA SRL angajează ospătari pentru restaurant categ. I cu solide cunoștinte în domeniu, vîrsta pînă în 30 ani, aspect plăcut. Relatii la sediul firmei, în Șos. Natională nr. 57, sau la telefon 233842. (1246817)

■ S.C. DACON EMERALD angajează confectionere, personal sală croit, salariu minim 800.000 lei. Telefon 215939/092284041. (3016104)

■ S.C. 2C SRL angajează confectionere. Telefon 163861. (1246114)

■ CMM MODEX angajează confectionere calificate. Telefon 112461. (1246294)

■ Caut loc de muncă horticultor, pază, house, keeper, preparator băuturi alcoolice, merceolog. Iași - 138023. (1246867)

■ Universitatea Agronomică și de Medicină Veterinară Iași scoate la concurs 1 post fochist IV. Conditii: - autorizatie fochist; 4 ani vechime în meserie. Relatii la telefon 140820/174. Data concursului - 29 iulie 1998. (1003916)

■ S.C. angajează tîmplari universali. Telefon 177745 sau 092389114. (1246784)

■ S.C. angajează asistent executiv, în următoarele conditii: cunoștinte de limba engleză, operare calculator (Microsoft Office), cunoștinte de evidentă contabilă primară, persoană organizată și dinamică. Experienta în administrarea unei firme poate constitui un avantaj. Trimiteti C.V. la CP 861, OP 3 Iași. (1246469)

■ C.S. SUT S.A. Iași angajează imediat (cu contract de muncă sau conventie civilă): 4 instructori auto pentru gradele B și C (de preferintă cu auto); 1 profesor legislatie rutieră "B" plus "C". Relatii suplimentare la sediul societătii din str. Rampei nr. 9 A sau la telefon 153745 int. 18. (1246899)

Servicii

■ Tehnoredactare computerizată. Pret convenabil. Telefon 233151.

M.V.D. Servicii consulting
Asigurăm servicii pentru:
■ Definitivarea formalitătilor legate de înfiintarea societătilor comerciale cu capital românesc sau străin;
■ Înscrieri mentiuni pentru acte aditionale;
■ obtinerea autorizatiilor și avizelor de functionare pentru: sedii, spatii comerciale, depozite, spatii de productie (pompieri, sanepid, mediu, protectia muncii etc.);
■ înregistrarea cererilor pentru mărcile de fabrică, de comert și de servicii la OSIM;
■ înregistrarea la DGFPCFS și Administratia Financiară.
Hotel Unirea, cam.107. Tel/fax 212299, pentru autorizatii cam. 105, tel. 215015. Program 9-19, sîmbătă 9-14.

ÎNFIINȚĂRI SOCIETĂȚI COMERCIALE
■ procedură completă: redactare acte, Notariat, Judecătorie, Camera de Comert, Administratia Financiară, ștampilă;
■ termen - 21 zile
■ MAJORARE CAPITAL SOCIAL:
■ obligatoriu, conform Ordonantei 32/1997
■ procedură completă
■ ACTE ADITIONALE DIVERSE, AVIZE ȘI AUTORIZATII FUNCTIONARE:
■ aviz principiu Primărie;
■ autorizatie sanitară de functionare;
■ autorizatie functionare Primărie;
■ autorizatie instalare firmă luminoasă.
Birou autorizat, Hotel "Unirea", et. 2, cam. 211. Telefoane 117733 sau 092/211121, zilnic, orele 9,00 - 13,00 și 16,00 - 19,00; sîmbătă: 10,00 - 12,00. (0798407)

IMPORTANT!
Perfectăm acte vînzări-cumpărări-schimburi: terenuri, case, apartamente. Comision fix - 200.000 lei. Acum puteti dormi linistit! Telefon 177929.

■ Ștampile, în numai 30 min;
■ cărți de vizită;
■ imprimări cu folio;
■ îndosarieri;
■ laminări;
■ xerox.

creație material publicitar; ■
identitate de corporație ■
consultanță ■
design;

SAXON'S
cărți de vizită · ștampile
Complex Comercial "Rond Tramvai Tg.Cucu"
Tel/Fax: - 032-212257

MAJORARE CAPITAL SOCIAL
INCO - Piata Unirii nr. 6. Telefon 116110; 092/347668. (1251755)

ROENTER LTD. - CONSULTING MANAGERIAL ȘI DE AFACERI
Asigurăm rapid:
■ **înmatriculări societăți comerciale**
■ **înregistrări acte adiționale**
■ **obținere autorizații de funcționare pentru sedii firmă, birouri, depozite etc.**
■ **elaborări contracte comerciale**
Str. Anastasie Panu nr. 13-15, mezanin. Telefon 212335, zilnic, orele 9,00-19,00; sîmbăta, orele 9,00-14,00.

STINGĂTOARE
Preț producător. Materiale PSI. Verificări, reparații, reîncărcări. Singura unitate atestată SC ANGELS SRL. Telefon/fax 032/251494; 094/648897.

■ Transport marfă cu autocamion 6 tone - 20 mc cu și fără prelată, rapid și ieftin. Pret negociabil. Decontare legală. Telefon 113401, 094630133 sau 166040 după ora 17,00. (1246009)

■ Frigidere casnice și comerciale. Garantii și preturi interesante. Telefon 092/377779, 154223. (1246046)

REPARAȚII TV LA DOMICILIU
Inginer service autorizat, TV "Goldstar", "Royal", "Nei", "Samsung", "Funai", "Levis", "Philips", "Profex", "Tec", "Telecolor", "Cromatic", "Alfa", alte modele. Garantie - 3 luni. Tarife cu bun-simt. Telefon 175160; urgente 094/812981. (1246786)

■ Execut lucrări de izolatie cu materialul clientului. Telefon 156250. (1246058)

■ Traduceri autorizate notariat, traduceri diverse, toate limbile de circulatie. Sună acum, la telefon 215207. (1003806)

FILMĂRI VIDEO ȘI FOTO PROFESIONALE
Filmări video profesionale, casetă normală, super VHS, Panasonic M 9000, efecte speciale și fotografii color, avantajos. Telefon 129573. (1003747)

SC PRESINVEST
EXECUTĂ CELE MAI IEFTINE HIDROIZOLATII TERMOSUDABILE, MATERIAL IMPORT, PENTRU PARTICULARI, SRL-URI. SERIOZITATE, CALITATE, GARANTIE. DEPLASARE ORIUNDE! TEL. 034/183379; 092-347505.

SC ACOPERA
Execută rapid ieftin, de calitate, HIDROIZOLATII termosudabile, cu material import acoperișuri cu țiglă Branc, tablă tip țiglă. Montări ferestre VELUX. Tel. 094-870052, 034-188378.

■ **Execut transport marfă capacitate 1,5 tone, preț avantajos. Relații la tel. 094-512197.**

■ Electrician. Repar instalatii electrice, electrocasnice, corpuri de iluminat. Telefon 129782. (1246069)

■ Execut lucrări de constructii (zidărie, temelii, zugrăveli, faiantă, gresie etc.). Execută 2 muncitori calificati, foarte avantajos. Telefon 162195. (1251716)

■ Transport marfă și persoane, pe orice distantă, cu Dacia Break. Seriozitate, confort și sigurantă. Telefon 122769.

■ Belgiancă, 25 ani, licentă traducere – pedagogie, cunoscătoare a limbilor română, franceză, spaniolă și engleză – informatică; caut loc de muncă interesant la firme străine și altele. Telefon 112334 - Iași, sau 00322 4270432 - Bruxelles. (1246888)

■ **Tîmplar, reparații mobilier, uși, ferestre. Relații la telefon 154428, după orele 20,00. (1245048)**

■ Filmări video. Calitate, seriozitate, profesionalism. Fotografii Kodak color. Telefon 158738. (1246849)

■ Doi ingineri autorizati RENEL, executăm/reparăm instalatii electrice. Telefon 171309, 166852 - seara. (1246778)

■ Execut schite topografice, vînzări- cumpărări acceptate în notariat. Autorizat de ONCGC București. Telefon 171974. (1246776)

■ Executăm lucrări monumente funerare (cavouri) în 2-4 rate lunare, monumente din marmură la comandă, cu modelul clientului. Relatii la telefon 094/216506.

INSALATOR SANITAR
Execut instalatii și reparatii la apă. Montez seturi de baie, mașini de spălat. Rapid și garantat. Telefon 132388. (1246718)

■ Tehnoredactare computerizată profesionistă, scanări și listări. Telefon 132059. (2317337)

■ Emailări căzi, chiuvete albe și color. Telefon 271061; 092/424915. (1003878)

■ Electrician autorizat execut reparatii electrice. Telefon 113380. (1003451)

■ AUTORIZAT SERVICE TV. (EXPERIMENTAT "GOLDSTAR", "NEI", "ROYAL", "FUNAI", "GRUNDIG", "NIPPON", "PROFEX", "NOKIA"), VIDEO, VIDEO-CAM ȘI CD. SPECIALIST ÎN BLOCURI DE ALIMENTARE, ORICE MODIFICĂRI SUNET, ADAPTĂRI SELECTOARE - CABLU, PASTILE VIDEO. PROCUR PIESE NOI, IMPORT. TARIFE REZONABILE. GARANTIE. DISPECERAT - TELEFON 110572. (192806)

■ Instalatori sanitari, executăm alimentări apă (case - vile), montări seturi baie și bucătărie, mașini automatice, apometre, tîmplărie, placări gresie, faiantă. Telefon 250087. (1246656)

■ Doriti să vindeti avantajos obiecte de artă, obiecte de colectie, bijuterii, lucruri deosebite, cărti rare, amintiri de familie și nu stiti cum să procedati? SC CARTIER - oricînd la dispozitia dvs. Sunati la 092507911 pentru consultantă gratuită. Asigurăm discretie și rapiditate maximă pentru tranzactiile dvs. (1246949).

■ INSTALATORI SANITARI ȘI GAZE, MONTĂM APOMETRE, ARAGAZE, SETURI "MELANIA"; MAȘINI DE SPĂLAT; INSTALATII DE ORICE COMPLEXITATE. OFERIM GARANȚIE! PROGRAM NONSTOP! TELEFON 155159; 135829. (1246937)

■ Traduc din rusă. Telefon 153315. (1246060)

■ Inginer cu experientă, autorizat, proiectez - stante, matrite, dispozitive, roti dintate, piese de schimb. Preturi foarte avantajoase. Tel. 166960 (1798696)

■ Optică medicală - Podu Roș, ochelari de vedere distantă și apropiere pentru operatie cataractă. Repar ochelari metal, plastic și stilouri lungi. (1246744)

MEDITAȚII

■ Profesor - meditez fizică orice nivel, bacalaureat, admitere facultate. Telefon 231082, după orele 15,00. (1246859)

■ Ofer meditatii la limba engleză pentru elevi în clasele I-VIII. Relatii la telefon 159051. (1246072)

■ Engleză - curs intensiv individual. Reduceri de pret pentru persoanele dotate. Performante în 25-30 sedinte. Telefon 124558. (1251709)

ENGLEZĂ-FRANCEZĂ
Tînăr profesor, ofer meditatii, indiferent de vîrstă, (Păcurari). Formez grupă adulti începători, pentru bac, garantez reușita. Pentru (pre)școlari asigur transport. Telefon 178079. (1246792)

■ Limba română. Profesoară, testez-meditez orice nivel: admiteri IX și orice facultate de profil, Bac, corigente pentru V-VIII și IX-XII. Telefon 113751. (1246479)

■ Profesoară cu experientă, meditez la matematică elevi pentru clasele V-VIII. Telefon 151774. (1246882)

■ Absolvent, meditez fizică, matematică, orice nivel, în special pentru admitere, 12.500/h. Relatii la telefon 170137, între orele 14,00-17,00. (1246894)

■ Profesoară de limba română - meditez elevi pentru bacalaureat și pentru examenul de admitere în liceu. Telefon 139787. (1246735)

■ Profesoară, meditez matematică (bacalaureat, readmitere în liceu). Telefon 279813. (1246802)

■ Studentă Drept, meditez elevi la limba română, clasele V-XII. Telefon 210992. (1246825)

■ Profesor matematică liceu, meditez orice nivel. Telefon 136234 (Podu Roș). (1246715)

■ Profesoară de limba română pregătesc cu seriozitate și eficientă pentru admiteri și bacalaureat. Telefon 174234. (1246767)

■ Engleză și spaniolă, 15.000/sedintă. Cu mine scăpati de grijile admiterii sau ale corijării. Student Litere, anul III. Telefon 259352. (1246839)

Felicitări

■ La aniversarea frumoasei vîrste de 38 ani, nașul Radu urează finei Angelica Căunică Ghivnici "La multi ani!", multă sănătate și fericire. Petrecere frumoasă! (1246498)

Decese

Sotul - Petru Marcu, copiii și nepotii anuntă cu durere în suflete trecerea în nefiintă, după o îndelungată și necrutătoare boală, a dragei lor MARIA MARCU (fostă TÎNCĂ). Înmormîntarea va avea loc marti, 21 iulie 1998, ora 11,30 la Cimitirul "Sf. Petru și Pavel" în a cărui capelă va fi depus și corpul neînsufletit. Rugăm pe toti cei care au cunoscut-o și vor să o conducă pe ultimul drum, să ia parte marti, 21 iulie 1998 la ceremonia de înhumare. N-o vom uita niciodată pe cea care a fost o bună mamă, sotie și bunică. Dumnezeu s-o odihnească în pace! (1251538)

Familia Tache Atudori, mama - Jenita, sora - Marcela, cumnatul - Costel și nepotelul - Ionut, zdrobiti de durere, deplîng trecerea spre cele veșnice a celui care a fost FLORIN ATUDORI - 46 ani. Înmormîntarea va avea loc marti, 21 iulie, orele 12.00, la cimitirul din localitatea Scînteia. Dumnezeu să-l odihnească! (1251545)

Cu nemărginită durere, fiicele, ginerii și nepotii anuntă încetarea din viată a dragei lor ZOITA PĂSLĂU, mamă și bunică iubitoare. A luat cu ea liniștea și dorul nostru, lăsînd în urmă un gol imens, zbucium, multă și adîncă durere, pe care cei ce n-au trăit-o nu au cum s-o cunoască. Cortegiul va pleca marti 21 iulie 1998, din str. Miron Costin, nr. 14, la orele 12.00 spre Biserica "Sfîntul Ștefan", iar la Cimitirul "Eternitate" va ajunge în jurul orelor 13.00. (1251757)

Sotia Maria, copiii Mihaela, Loredana și Cristina anuntă cu mare durere în suflete, moartea fulgerătoare și neașteptată a scumpului nostru sot și tată - MIRCEA TROCIN. Înmormîntarea va avea loc joi 23 iulie 1998 în Tîrgu Frumos. Dumnezeu să te ierte suflet bun și drag. (192395)

A PLECAT PREMATUR DINTRE NOI OMUL DE EXCEPTIE CARE A FOST PROF. GENOVEVA BERNIC. SPIRIT ALES, CARACTER DE MARE PROBITATE, SUFLET GENEROS, ȘI-A DEDICAT CU DEVOTIUNE ÎNTREAGA VIATĂ FAMILIEI ȘI ȘCOLII, PE CARE LE-A APĂRAT ȘI SLUJIT CU CREDINTĂ. IUBIREA NOASTRĂ O VA ÎNSOTI DINCOLO DE NEGURILE VEȘNICIEI. ÎNHUMAREA VA AVEA LOC MIERCURI 22 IULIE 1998, ORELE 14.00, LA CIMITIRUL "SF. PETRU ȘI PAVEL". (1251717)

Întreaga familie anuntă cu adîncă durere, încetarea din viată a celei ce a fost înv. MARIA COSTISEVSCHI. Înmormîntarea v-a avea loc miercuri, 22 iulie la Cimitirul "Eternitate" - Capela Catolică. Dumnezeu s-o odihnească în pace! (1246500)

Condoleanțe

Familia dr Tiberiu Lăzescu și dr Mira și Eugen Lăzescu, profund îndurerați de trecerea în lumea umbrelor a prof. dr MIHAI DUCA, cadru didactic și om de știință deosebit, care cu o pregătire profesională de excepție și o noblețe desăvîrșită și-a închinat întreaga viață activității științifice și pregătirii studenților și medicilor. La despărțire, în aceste momente triste, îi aducem un pios omagiu și transmitem întreaga noastră compasiune și sincere condoleanțe familiei îndoliate. Dumnezeu să-l odihnească în pace!

Sincere condoleante și întreaga compasiune din partea familiei Donisă din Roman pentru familia Rusu. Sîntem alături de familia îndoliată la pierderea celui care a fost un sot, tată, bunic și un om deosebit, GHEORGHE RUSU. Nu-l vom uita niciodată.

Locatarii blocului DD2 b-dul Dacia, regretă moartea fulgerătoare a celei care a fost MARIANA MARCU, și transmit sincere condoleanțe familiei îndurerate. Lacrimi și flori pe tristul ei mormînt. (1246487)

Familia ing. Ștefan Apetrei aduce un ultim omagiu celui care a fost un minunat om și eminent profesor doctor MIHAI DUCA, iar distinsei doamne profesor îi transmitem sincere condoleanțe. (1251540)

Colectivul RODIPET Iași și Pașcani este alături de colega Melania Cîrtițe în aceste clipe grele pricinuite de pierderea mamei. Dumnezeu s-o ierte!

Pios omagiu profesorului doctor MIHAI DUCA. Sincere condoleanțe doamnei profesor Eugenia Duca. Familia H.N. Teodorescu.

Comunitatea Evreilor din Iași împărtășește marea durere a consilierului său, profesor Itic Svartz - Kara, la despărțirea de devotata sa parteneră de viață - TILY SVARTZ. Înhumarea are loc astăzi, 21 iulie 1998, orele 11.00, la Cimitirul Evreiesc din str. Păcurari. Autobuzul pus la dispoziția rudelor, cunoștințelor și prietenilor va pleca spre cimitir la orele 10.30, din fața sediului Comunității - str. Elena Doamna nr. 15. (1251549)

Maricica împărtășește durerea prietenei sale Larisa Moraru pricinuită de decesul mamei, și-i transmite sincere condoleanțe. (1251753)

Colectivul Atelierului Sortare Fire 3 TEROM este alături de colega Larisa Moraru în aceste momente grele, pricinuite de pierderea mamei, și-i transmite pe această cale sincere condoleanțe. Dumnezeu s-o odihnească în liniște și pace! (1251752)

Familia Victor Nazarie regretă nespus de mult trecerea în neființă a prietenului de o viață, ing. GHEORGHE -GICU - RUSU, și este alături de familia îndoliată. Dumnezeue să-l odihnească în pace!

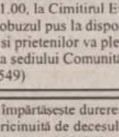

E greu. Durerea mă apasă și nu vreau să cred că destinul ne-a învins. Dispariția ta a ucis în mine, în sufletul meu existența prieteniei, a iubirii, a credinței. Ai murit și simt că inima îmi arde de durere. O durere grea, mistuitoare și nu pot crede cu cîtă ușurință am pierdut ceea ce a însemnat pentru mine - soră și prietenă. Prin tine, ALINA, am pierdut tot ce am avut mai pur și mai curat: cea mai bună prietenă. Ai lăsat un gol în mine și ai luat cu tine în mormînt tot ce-a fost mai frumos. Nu-ți voi spune ADIO, pentru că tu ești pretutindeni lîngă mine. Pentru ALINA POPA dispărută la numai 26 de ani într-un tragic accident în Italia, din partea lui Evelin. "O clipă îți mai cer/ Să mai vii doar încă o dată în lume/ Ești doar în cer/ Și aș vrea să mai zbor cu tine/ Spre timpul care-a fost/ Spre raiul nostru pierdut". Evelin. (1251751)

Ai iubit prea mult viața și te-ai bucurat prea puțin de ea. Ne întrebăm mereu de ce soarta este uneori atît de grea. Nu pot crede că ai murit. Sînt sentimente pe care nu le pot exprima. Cuvintele sînt prea simple și prea goale. Ai lăsat în urma ta prieteni, care te vor plînge mereu și vor regreta dispariția ta. Te-ai ofilit ca un trandafir ce nu crescuse. Regretăm mult prea tîrziu pentru o viață atît de scurtă. Adio și nu cred că te va putea uita cineva. Păcat! Oare de ce s-a întîmplat? Pentru Alina Popa din partea lui Liliana, Sidonia, Andreea, Alexandra și Ionut. (1251751)

Familiile Elena Trocin, Dumitru și Silvia Loghin transmit sincere condoleanțe nurorii și cumnatei Maria, la marea durere pricinuită de moartea fulgerătoare a scumpului nostru cumnat și fiu MIRCEA TROCIN. Dumnezeu să te ierte, suflet drag și scump.

Familia Ion Bârlianu regretă trecerea în neființă a celui care a fost un om deosebit - ION URSACHI, și este alături de familia îndoliată. Să-i fie țărîna ușoară și amintirea veșnică. (192391)

Colectivul CAR FORTUS regretă dispariția fulgerătoare a celei care a fost o bună colegă, doamna MARIA MARCU, și transmite sincere condoleanțe familiei îndoliate. (1251610)

Colegele de birou sînt profund îndurerate de dispariția fulgerătoare a celei care a fost o minunată colegă MARIA MARCU, și sînt alături de familia îndoliată. Dumnezeu s-o odihnească în pace! (1251610)

Un ultim omagiu domnului prof. MIHAI DUCA, reputat om de știință, virusolog de renume. Colectivul Clinicii de Boli Infecțioase Iași este alături de familia îndolaită. (1251611)

Familia Cucoș și familia Ciobanu transmit sincere condoleanțe domnului Petru Marcu, maistru la SC FORTUS SA, și sînt alături de întreaga familie la pierderea suferită prin decesul soției și mamei - MARIA MARCU, om de o aleasă noblețe sufletească. Dumnezeu s-o odihnească. (1251608)

Un ultim omagiu și gînduri de recunoștință pentru cel care a fost prof. dr MIHAI DUCA. Familia prof. dr Vasile Luca. (1251611)

Colectivul secției UUERD de la SC FORTUS SA este alături de maistrul Petru Marcu la marea durere pricinuită de pierderea soției. Sincere condoleanțe.

Familia Bucatariu regretă moartea fulgerătoare a cumătrei MARIA MARCU, și transmite condoleanțe familiei. Dumnezeu s-o odihnească în pace!

Clasa a V-a D, Școala "George Coșbuc" și înv. Rica Bucutariu împărtășesc durerea Cristinei Marcu, pricinuită de moartea mamei sale. Sincere condoleanțe!

Colectivul Vămii Iași transmite condoleanțe colegei Alina Ștefan la decesul tatălui.

Raluca Umbrărescu, Ioana Dumitriu și familia Proca transmit sincere condoleanțe familiei Constantin Popa pentru dispariția iubitei fiice, LUMINIȚA-LAVINIA POPA. (3016115)

Doina și Florin Grămadă, consternați de dispariția profesorului MIHAI DUCA, transmit doamnei profesor Eugenia Duca condoleanțe sincere și regrete pentru pierderea ireparabilă a acestui eminent exponent al unei epoci de aur a medicinei. (3016116)

Familia Constantin Bădicel anunță cu regret trecerea în neființă a celui care a fost un bun cumnat și cumătru - IOAN CAZACU. Regrete eterne. (1798699)

Colectivul Regionalei de Gaze Naturale Iași regretă profund decesul celui care a fost IOAN CAZACU. Sincere condoleanțe familiei îndoliate. (1798699)

Patricia și Daniel Cihodaru sînt alături de familia Popa în momentele grele pricinuite de moartea LUMINIȚEI, care le-a fost prietenă dragă, apropiată. Dumnezeu s-o ierte! (1246064)

Colegii din cadrul serviciului bilanțuri D.G.F.P.C.F.S Iași sînt alături de doamna Angela Mocanu la pierderea suferită prin decesul mamei soacre. Sincere condoleanțe. (1251702)

Elevii clasei a XII-a informatică de la Grupul Școlar "Metalurgica", împreună cu diriginta, transmit sincere condoleanțe lui Vlad Horga, pentru pierderea mamei.

Nina, Nicoleta și Leandru transmit sincere condoleanțe și întreaga lor compasiune familiei dr Remus Lăcătușu, pentru pierderea suferită. (1246492)

Familiile Ștefan Ungureanu și profesor Adrian Odochian, impresionate de dispariția distinsului profesor universitar MIHAI DUCA, fost rector al Universității de Medicină și Farmacie din Iași, transmit sincere condoleanțe doamnei profesoare Eugenia Duca.

Familia Stelian Hura transmite sincere condoleanțe familiei Dumitru Vâtă, pentru pierderea suferită prin decesul mamei. Dumnezeu să o ierte! (1251712)

Familiile Laurențiu Nechita, Dan Bejenaru și Viorel Roșu sînt alături de prietenul lor, ing. Stelian Chitic, la marea durere pricinuită de decesul surorii sale. Dumnezeu s-o odihnească în pace!

Colectivul Secției de medicina muncii din ISP Iași, este alături de familia Dumitru și Maria Vâtă la greaua pierdere, provocată de decesul mamei. Exprimăm sincere condoleanțe familiei îndoliate.

Cu adîncă durere, colegii de la IPROCHIM au aflat despre plecarea în lumea umbrelor cu mult înainte de vreme a inginerului GHEORGHE RUSU. Specialist de marcă în domeniul ingineriei firelor și fibrelor chimice, a slujit cu dăruire întreaga viață chimia românească. Cu mult tact, bunătate și răbdare a fost alături de colegii mai tineri, transmițîndu-le cu dragoste din cunoștințele sale. Viața nu i-a surîs totdeauna, dar a știut de fiecare dată să învingă greutățile pe care soarta i le-a scos în cale. Întregii familii, doamnei Adriana pe veci nemîngîiată, fiicei, doamna Alina, nepoților lui dragi Alexandru și Irina, le transmitem întreaga noastră compasiune, asigurîndu-i că vom păstra de-a pururi imaginea luminoasă și distinsă a proiectantului și inginerului GHEORGHE RUSU. Ne plecăm cu inima plină de durere în fața memoriei acestui om deosebit și ne rugăm lui Dumnezeu să-l ierte și să-l așeze în ceata drepților. În veci să-i fie memoria binecuvîntată. (1251711)

Familiile Mihai Rusu, Vlad Tiberiu, Gheorghe Sasu sînt alături de doamna prof. dr Eugenia Duca la greaua pierdere a soțului, distinsul prof. dr MIHAI DUCA.

Locatarii Blocului Z12, sc. B, transmit sincere condoleanțe familiei Gh. Constantin pentru trecerea în neființă a celei care a fost NATALIA BĂLĂU. Dumnezeu s-o ierte! (3017512)

Cuvintele sînt prea sărace pentru a exprima durerea pricinuită de moartea fulgerătoare a verișorului nostru - ION CAZACU, la o vîrstă destul de tînără, doar la 45 de ani. Dumnezeu să-l odihnească! Din partea familiei Costel și Mioara Sava, nepoților Claudiu, Marius, Ramona și Roxana și a mătușii Elena Popa. (1798700)

Familia Roxana și Vasile Sîrcu, cutremurați de vestea trecerii în lumea umbrelor a LUMINIȚEI, transmit condoleanțe familiei Popa. (1246065)

Nepoții Mihaela și Marius Solomia regretă profund trecerea în neființă a celei care a fost bunica IORDANA CORDUNEANU. Dumnezeu să-i odihnească sufletul ei bun. (1246066)

Elena Turcanu și Elena Zeca regretă decesul celei care a fost o bună colegă MARIANA MARCU. Condoleanțe familiei îndoliate. Dumnezeu s-o ierte.

Locatarii Bl. L8, din str. Gării nr. 19, regretă profund decesul locatarului ION URSACHI, și transmit sincere condoleanțe familiei îndoliate. Dumnezeu să-l odihnească în pace. (192392)

Comemorări

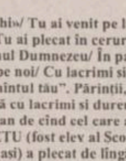

"De Sf. «Trei Ierarhi»/ Tu ai venit pe lume/De Sf. «Prooroc Ilie»/Tu ai plecat în ceruri/ Într-un tragic accident/ La bunul Dumnezeu/ În paza Lui ca să te aibă/ Lăsîndu-ne pe noi/ Cu lacrimi și suspine/ Presărînd mereu mormîntul tău". Părinții, surioara - Geanina și Buna anunță cu lacrimi și durere în suflete, că s-a scurs un an de cînd cel care a fost IONUȚ COSMIN CREȚU (fost elev al Școlii "Alexandru Vlahuță" Iași) a plecat de lîngă noi la bunul Dumnezeu, la numai 10 anișori. Comemorarea și slujba de pomenire vor avea loc luni, 20 iulie 1998, la biserica din comuna Lețcani și la cimitirul din aceeași localitate. Dumnezeu să-l aibă în paza Sa și să se odihnească în pace, iar noi cei de pe pămînt să-l pomenim mereu! (1251527)

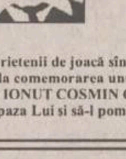

Colegii de clasă și prietenii de joacă sînt alături de Geanina Crețu, la comemorarea unui an de la pierderea frățiorului ei IONUȚ COSMIN CREȚU. Dumnezeu să-l aibă în paza Lui și să-l pomenim mereu! (1251527)

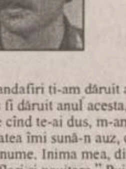

Treizeci și șase de trandafiri ți-am dăruit anul trecu; Treizeci și șapte ți-aș fi dăruit anul acesta, dar Dumnezeu așa a vrut. De cînd te-ai dus, m-am străinat de lume, și doar singurătatea îmi sună-n auz, căci nu mai e în stare să strige un alt nume. Inima mea, din clipa cînd te-ai dus, dragoste, flori și neuitare." Puiu lui tăticu, Mădălina și Elena. (1251756)

Un pios omagiu, neștearsă amintire și aceeași adîncă durere la 40 de zile de la dispariția soțului meu, omul de excepție, dr ing. GHEORGHE NĂSTASE. Comemorarea, sîmbătă, 25 iulie, ora 11.00, la Biserica Copou. Dumnezeu să-l odihnească în pace. Dica. (192546)

AGENDA OMULUI DE AFACERI

ETNIS
Reprezentanța firmei germane Vaillant pentru Moldova, vă oferă:

Centrale și cazane pentru încălzit pe combustibil lichid, gaz și electrice

- proiectare, montaj și garanție 3 ani
- plata în 6 rate lunare

Reducere 15% pentru aparatura Vaillant și 30% pentru aparatura italiană

Iași - Str. N. Iorga 7D, bl. F5,
tel. 032/230113, fax 032/232690, telemobil 094613246

DAS
Proiectare și execuție

VENTILAȚIE, CLIMATIZARE, ÎNCĂLZIRE, ELECTRICE, SANITARE, APĂ-CANAL

Service, garanție,
PLATA ÎN RATE !

Iași, str. Aurel Vlaicu 87,
Tel./Fax: 032-175.488, mobil 094/630.512

BRECO IAȘI
COMERCIALIZEAZĂ PLĂCI TIPOGRAFICE

370x450x0,15 = 9.000 lei/buc
400x510x0,15 = 10.800 lei/buc
250x381x0,15 = 5.300 lei/buc
460x610x0,30 = 16.500 lei/buc
467x620x0,30 = 18.000 lei/buc

Tel. tel/fax: 032/230094

TORAMAT PRODINVEST SRL
comercializează
utilaje frigorifice import ITALIA,
pentru magazine:

- *vitrine frigorifice orizontale 1,2 m - 2m și verticale*
- *lăzi frigorifice (300 l - 700 l) și camere frigorifice*
- *se asigură service în garanție și postgaranție*

Iași, Str. Bucium nr. 34 (lîngă Moldomobila),
tel/fax 032/233460

MOLID
Pentru siguranța dumneavoastră!

- SISTEME DE ALARMĂ PENTRU EFRACȚIE, INCENDIU, AUTO
- DISPECERAT DE SUPRAVEGHERE - TELEFONIC ȘI RADIO -
- INTERVENȚIE INARMATĂ I.G.S.

Iași, Bd. Copou nr. 3, et. 4, (Clădirea Trust Construcții)
tel: 032/216671, fax: 032/214564

ELYTIS SRL
- *FIRME LUMINOASE*
- *COPERTINE*
- *AMENAJĂRI INTERIOARE*

Șos. Păcurari, bl. 556
Tel. 094 642.765, tel/fax: 219.972

SHATTER
IMPRIMERIE TEXTILĂ
(tricouri, salopete, geci etc)

tel/fax: 032/216281

MICA INDUSTRIE
produce gama de mobilier
MOBISET
din lemn și pal de import
* birouri * sufragerii
* dormitoare * bucătării
standardizat sau la comandă, la orice dimensiuni.
Plata în rate, la prețuri care vă convin(g) !

Str. Ipsilanti nr. 19; str. Morilor nr. 11
Tel. 114.737, 117.116, 117.755

TOFAN GRUP
comercializează:

anvelope și camere auto
(produse de Danubiana și Victoria Florești)

Iași- Șos. Păcurari nr. 92 (în incinta Transmixt SA)
Tel. 032/154.343, 251.837

TRIDOM
CREATIVITATEA NOASTRA, IMAGINEA FIRMEI DUMNEAVOASTRA PRIN :
□ RECLAME LUMINOASE
□ AMENAJARI INTERIOARE
□ MARCHIZE SI COPERTINE
□ CARTI DE VIZITA & ECUSOANE

TEL. : 092 252 360
TEL / FAX : 032 251 360

S.C. RULMENȚI S.A.
Anunță că începînd din luna aprilie a.c. *produsele sale vor fi disponibile prin noua sa rețea de distribuție avînd centre de desfacere în orașele: București, Ploiești, Craiova, Tîrgu-Jiu, Satu Mare Cluj, Brașov, Tulcea, Iași*

BÎRLAD, TEL. 035/41.58.26
FAX 035/42.18.39

MIRFAN MOBILUX
oferă
- *mobilă sufragerie* • *holuri*
- *dormitoare* • *bucătării*
- *mic mobilier*

Plata în maxim 36 rate lunare

Program luni - vineri: 10.00 - 18.00
Alexandru cel Bun (vis-a-vis de magazin Minerva)
tel. 032/152647

EDITURA MOLDOVA
vinde convenabil la calitatea dorită
- caiete 48 file (dictando, matematică) - 2300 lei
- caiete studențești 60 file (dictando, matematică) - 6500 lei
- caiete studențești 100 file (dictando, matematică) - 9600 lei

Prețurile includ T.V.A.
Comenzi în sistem ramburs.
Taxele poștale și de transport sînt suportate de furnizor.
Iași, Bd. Copou 3-5, tel/fax: 032/113029

ROTHERM
Reprezentant al firmei FERROLI - numărul 1 în Italia

REDUCERI EXCEPȚIONALE pentru:
- *Cazane și centrale termice gaz metan, motorină*
- *Radiatoare aluminiu și fontă*
- *Echipamente condiționare și climatizare*

Plata în rate !
Proiectare, montaj, garanție, service etc.

Iași - Bd. T. Vladimirescu nr. 40 (Bucsinescu)
Tel./Fax: 032/175105, 272340

CASA DESIGN
Reprezentant BOSCH Germania, ACV Belgia

Prețuri fără concurență pentru:
- *Cazane și centrale termice gaz, motorină*
- *Radiatoare fontă, oțel și aluminiu*
- *Aparate condiționare și climatizare*
- *Amenajări interioare*

Proiectare, montaj, garanție, service

Iași, str. Gîndu nr. 10,
Tel.: 032-212073, mobil 092-725651

APROTEM SA
comercializează:

- *PIESE SCHIMB tractoare, mașini agricole, auto și rulmenți*
- *MATERIAL DE UZ GENERAL carbid, anvelope, materiale electrice, haine protecție, îngrășăminte chimice*

Șos. Manta Roșie 9,
tel: 230130, 231141, fax: 231566

CVARTET
CO_2 *îmbuteliere bioxid de carbon puritate 99%*

Preț unitar
2541 lei/kg

Iași, str. Aurel Vlaicu nr. 78
tel/fax: 032-271989

ELECTRONIC RESEARCH CENTER
FIRMĂ ROMÂNO-AUSTRIACĂ
vă oferă în rate
INTERFOANE de SCARĂ

Iași, str. Armeană nr. 2, tel. 032-116666

ROENTER
Consulting managerial și de afaceri

Asigurăm rapid:
- înmatriculări societăți comerciale
- înregistrări acte adiționale
- obținem autorizație de funcționare pentru sedii firmă, birouri, depozite

Elaborări contracte comerciale

Iași, str. A. Panu nr. 13-15, mezanin
zilnic: 9.00 - 19.00, sîmbătă: 9.00-14.00
telefon 212335

ED&F MAN ZAHĂR
ZAHĂR
4111,40 lei/kg
(cu T.V.A. și sac inclus)

Roman,
tel/fax: 033-733532

SC FOLIPLAST SRL
- Botoșani -

Produce și oferă:
■ **folie - polietilenă** de la gr. 0,025 pînă la 0,25 mm de la l. 100 pînă la 3600 mm
■ **folie - color, film, termocontractabilă**
■ **pungi, saci și sacoșe**

Tel: 031/522086; 092/703085

SOMETCHIM
prin magazinul Vama Veche

- *produse electrocasnice (TV color, frigidere)*
- *mobilier, covoare, articole de pescuit, menaj, papetărie, alte produse metalo-chimice*
- *avans 40% - rate: 6-12 rate, în funcție de valoarea dolarului*

Adaos minim

Str. Gării nr. 22

SC ROGER IMPEX SRL
vinde en gros
- TV 55,37 TEXT, EXPRESSO, filtre cu termos, mixere, boxe, stații auto, barometre, lămpi halogen, cuptoare microunde etc.
- Vitrine frigorifice, lăzi frigorifice, frigidere second hand
- Calculatoare 486 - Pentium, 14", 15" second hand
- aer condiționat 120 mc

Roman, tel.094551109
094551053

PRODOMO
MOBILĂ
PRODUCĂTORI din Suceava
- TEHNOUTIL SRL
- MOBSTRAT SA

Acum și cu plata în rate!

B-dul Independenței nr. 2, bloc Carmen, subsol, tel/fax: 032/217606

IMPORTATOR DIRECT
vinde **EN GROS** *la Kg*
îmbrăcăminte și încălțăminte
SECOND HAND
în baloți sigilați, pe sortimente

Depozit legume-fructe Scheia, SUCEAVA
Telefon 030 - 444986 (seara), - 521236

MICĂ PUBLICITATE pe Internet
- pentru persoane fizice
    - căutare oferte locuri de muncă în străinătate, matrimoniale, diverse
- pentru persoane juridice
    - OPORTUNITĂȚI DE AFACERI
    - SOLUȚII DE AFACERI

Mai multe detalii la tel. 032-271.333, int. 123

Matrimoniale

■ Student 23/1,70/70 simpatic, doresc să cunosc o tipă drăguță (de preferință studentă). Scrie-mi la OP 11, C.P. 2448. Cătălin. (1246815)

■ 30/1,80/80, simpatic, inteligent, stabilit în Vest, vreau să întîlnesc fata de vis, frumoasă, sinceră, pînă în 22 ani. Telefon 00436642721653 sau CP 135, OP 4 Suceava.

■ Top model, 23/1,70/50 doresc cunoștință cu tineri între 24-30 în vederea unei prietenii sincere pentru început. Mesaj cu număr de telefon, eventual foto la OP4, CP36 Suceava, cod 5800. Răspuns garantat.

■ Tînără 37/1,67/50, fizic top model, casă, situație materială bună, doresc cunoștință cu tînăr, vîrstă 37- 40. Relații la OP4, CP36 - Suceava, cod 5800, cu număr de telefon, adresă, eventual foto.

■ Leoaică, 26/1,68, 53, situație materială bună, doresc cunoștință cu tînăr, cu vîrsta cuprinsă între 28-36 de ani, în vederea unei prietenii bazate pe sinceritate, respect... Mesaj cu număr de telefon, eventual foto la OP4, CP36 Suceava, cod 5800.

AGENDA AUTO

CASTROL
BOSCH
MICHELIN
DUNLOP
GOODYEAR
SACHS

INFOTEC SRL
luni - vineri 9,00 - 18,00
sîmbătă 9,00 - 14,00
Str. Împăcării nr. 35, bl. 919
☎ 221405, 226898

SIX SRL
- vopsele STANDOX
luni - vineri 9,00 - 18,00
sîmbătă 9,00 - 12,00
Străpungere Ștefan cel Mare nr. 3
☎ 117557

Ulei HEXOL - Canada

CONSULTANȚĂ GRATUITĂ

RUEDAS NOU!

DAEWOO, CIELO/ESPERO
- amortizoare MONROE
- bujii, filtre, curele
- plăcuțe frînă, elem. direcție, ulei

MONROE amortizoare
BOSCH

luni-vineri: 9.00-18.00
sîmbăta: 9.00-16.00
duminica: 9.00-14.00
Str. Armeană nr. 5, tel. 112239

AUTO RICAMBI
• Importator piese auto
luni - vineri: 9,00 - 18,00
sîmbătă: 9,00 - 14,00
IAȘI, Piata CUG (magazin), ☎/FAX 225151
Bacău, str. 9 Mai nr. 29, ☎ 034 / 170819
Suceava, str. Simion Florca, ☎ 030 / 216416

GARANTIE PE VIATA!
• SISTEME DE ALARMA
MAAT, FBI, UNGO - SUA
• SUDARI PARBRIZE
-5%
Păcurari 92 (incinta Transmixt) ☎ 259.690

BOGE QH febi bilstein AE ENGINE PARTS GLASER
Amortizoare, arcuri, bucșe
sc **VIBOL** SRL
luni-vineri: 9.00-18.00,
sîmbătă: 9.00-14.00
IAȘI, str. Uzinei 32, tel./fax: 032-115.830
BACĂU, cartier TIC-TAC, tel. 034/110.829
mobil 094/514.700
GLO Lipmesa ARAL
Amortizoare
Livrare în 48 ore
Transport marfă FORD CARGO 5t
mobil 094/514.701

Motor PIESE AUTO
Toată gama de piese și accesorii auto.
Piese auto import din stoc și la comandă.
OFERTA SĂPTĂMÎNII:
Ulei LIQUI MOLY - 70.000 lei/5 l (TVA inclus) (Dacia, Oltcit)
Plăcuțe frînă CIELO - 130.000 lei (TVA inclus)
Program zilnic: 8.00 - 18.00
sîmbătă: 8.00-13.00
Str. Armeană nr. 22; ☎ 211128, Tel./fax: 210981

PARBRIZE
A.G.E.R. SERVICE
AUTO GLASS EXPRES ROMANIA SERVICE
• Geamuri import vest pentru toate tipurile de autovehicule (și en gros), asigurăm și montaj
Str. Niciman nr. 2 ☎ 219298
Ofertă specială: parbrize Dacia și Cielo

sc SANDU ET Co TORO snc
Magazin piese auto ROMÂNEȘTI și IMPORT
luni - vineri: 8.30 - 18.00
sîmbătă: 8.30 - 14.00
Bd. Tudor Vladimirescu 303 (Podu de Fier)
tel: 092.319.078

Carrier LUBRIFIANȚI
pentru motoare transmisii, hidraulice și industriale la flacoane și butoaie de 23, 60, 216 litri.
importator și distribuitor
impar auto Iasi
Str. Ștefan cel Mare 8
(în clădirea ATCOM)
tel.032/219470 fax:142680

AMRS Ford
• Amortizoare SACHS
luni - vineri 9,00 - 19,00
sîmbătă 9,00-14,00
Str. Păcurari nr. 78
☎ 032/214150

INTERNATIONAL COMPLEX SERVICE
Dealer DAEWOO
vă oferă:
autoturisme DAEWOO, piese de schimb, accesorii auto, carburanți, lubrifianți, consignație autoturisme:
• reparații în garanție și postgaranție, întrețineri periodice pentru DAEWOO și OLTCIT
• INSPECȚII TEHNICE PERIODICE PENTRU TOATE TIPURILE DE AUTOTURISME
Calea Chișinăului nr. 45, tel. 137620, fax: 233296
Iternet - http://home.dntis.ro/ìscicssa/index.html

MOLDO INTERTOUR
TRANSPORT MARFĂ și PERSOANE
intern și internațional
RAPID și AVANTAJOS!
Tel./fax: 032-211.732, 211.730

SC GRĂDINARIU IMP. EXP. SRL

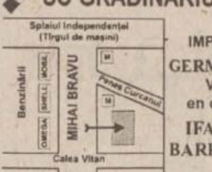

IMPORTATOR DIRECT GERMANIA SI UNGARIA
Vinde en gross și en detail piese pentru:
IFA, ROBUR, LIAZ, BARKAS, WARTBURG, TRABANT
Tel.:01-3234027; 01-6391307, Fax: 01-2222164
Mobil: 094-561.803

TOFAN GRUP
luni - vineri 8,00 - 16,00
Șos. Păcurari nr. 92
în incinta TRANSMIXT SA (AUTOBAZA 2)
☎ 032/154.343

S.C. GIRUS vă oferă:
OXIGEN
îmbuteliat în tuburi - 48000 lei/tub
reduceri 10-20% comenzi mari
transport asigurat
Tel: 094/626488

anvelope autocamioane Taurus
Member of Michelin Group

3 ANI garanție

impar auto iasi
Tel.032/219470 Fax:142680
impar auto bacau
Tel.034/135121 Fax:117310
În colaborare cu SC TAXICOM SA Iași
Calitate la prețuri accesibile !

☎ TELEFOANE UTILE

☎ SALVARE: 961
☎ POMPIERI: 981
Pașcani: 981, 761774
☎ POLITIE:
Inspectoratul Judetean Centrala 140720; Dispecerat 146666; Municipiu Centrala 140020 Dispecerat 146840/955 Ofiter de serviciu 146850; Serviciul Circulatie - 140070.
☎ SERVICII MEDICALE MOBILE CORPO-SAN (asistentă medicală non-stop de urgentă la domiciliu): 113130
☎ PROTECTIA MUNCII.: 116139
☎ ASOCIATIA ROMÂNĂ ANTI-SIDA, HOTLINE SIDA: 210024
☎ AGENTIA C.F.R.: 147673
☎ INFORMATII GARĂ: 146333
☎ AUTOGARĂ: 146587
☎ TAXICOM, dispecerat: 953, 146593
☎ GO-TAXI, dispecerat: 279444
☎ TAXI ROMARIS, dispecerat: 215555, 222222
☎ TAXI LYON TRANZ, dispecerat: 214214
☎ AGENTIA TAROM: 115239
☎ INFORMAȚII AEROPORT: 174058;271590
☎ STATII PECO: Baș Ceauș - 176865; Aurel Vlaicu - 175872; Bucium - 132891; Crișan - 112182; Păcurari - 164142; Sărărie - 147480.
☎ A.C.R. - informatii utile: 112345, 130177.
☎ DISPECERATE: R.A. Gaz-Metan - 928; 141737; R.A. Apă-Canal - 214271 (centrala - 215410; robot - 219227); Renel - 147070, deranjamente - 929; Termoficare - 141956; R.A. Locuinta - 112434; Telefoane - Deranjamente - 921;
☎ GARDA FINANCIARĂ: 114065, 12427.
☎ ADMINISTRATIA FINANCIARĂ: 143030
☎ TRIBUNAL: 146300
☎ PROCURATURĂ: 212566
☎ CAMERA DE COMERT: 117757
☎ CENTRUL MILITAR JUDETEAN: 146370
☎ STATUL MAJOR JUDETEAN DE APĂRARE CIVILĂ: 214470
☎ HOTELURI: Moldova - 142225; Traian - 143330; Unirea - 142110; Continental - 114320; Sport - 232800; Orizont - 112700
☎ POLICLINICA CU PLATĂ: triaj informatii - 117244
☎ OFICIUL JUDETEAN PENTRU PROTECTIA CONSUMATORILOR: 145392.
☎ AGENTIA DE PROTECTIA MEDIULUI: 214357
☎ LABORATOR ANALIZE "PRO FAMILIA": 230431
☎ FUNDATIA PENTRU PROTECTIA ANIMALELOR "SALVANIM" - anunturi pierderi/găsiri animale: 212184
☎ INSPECTORATUL DE SĂNĂTATE PUBLICĂ: 210910
☎ Vama Nicolina - 142817
☎ Punct vamal Of. Poștal 13 - 113093
☎ Directia Regională Vamală Iași - 127779; 130154

Pierderi

■ Telemobil MOTOROLA cu seria 0044-468-796-670 (nefolosibil). Rog găsitorul să sune la 216666 - Coca-Cola. Recompensă. (1246824)

■ Regia Autonomă Județeană de Apă-Canal Iași anunță pierderea chitantierului cu numerele de înregistrare de la 222.201 la 222.250. Se declară nule chitantele cu numerele de înregistrare cuprinse între 222.217 și 222.250.

■ Pierdut diplomă bacalaureat seria N nr. 086847 pe numele AXINTE ANA NARCISA. Ofer recompensă. Telefon 035/318364.

■ Legitimatie de călătorie pe numele Antohe Oana Maria. O declar nulă. (1251550)

■ Permis de conducere în localitatea Bacău, în data de 12.05.1998, pe numele Obrijanu Dorin, localitatea Stornești, județul Iași. Îl declar nul. (192393)

■ Legitimatie de veteran pe numele Luca Costică. O declar nulă. (192544)

■ Legitimatie de călătorie pe numele Ștefănescu Roxana. O declar nulă. (1246067)

■ Certificat înmatriculare și cod fiscal al firmei S.C. METALIN & CO SRL Iași. (1246494)

■ Chitanță retinere marfă în vamă pe numele Tîrsînă Ana. O declar nulă. (1251707)

■ Titlu de proprietate pe numele Avădănii Toma. Îl declar nul. (1251708)

Licitații

■ S.C. VITALEF S.A. Iași organizează licitație publică cu strigare, în ziua de 23.07.1998, orele 12,00, în scopul vinzării unor mijloace fixe (autocamioane, motostivuitor, tractor etc.) conform listei afișate la sediul societății. (1251703)

■ S.C. MOLDOPLAST SA Iași organizează licitație conform legilor în vigoare pentru evaluarea de active, în ziua de 24.07.'98, ora 11,00. Informatii suplimentare și cărtile activelor supuse evaluării - la Serviciul PDPR - telefon 132800, interior 176, 123, fax: 125480 - persoană de contact dna Boboc Silvia.

■ INVESTITORUL: Teatrul National "Vasile Alecsandri" cu sediul în Iași, str. Agatha Bârsescu nr. 18, tel/fax 116012, anunță licitatia publică cu preselecție potrivit HG. 592/1993 a obiectivului de investitii CONSOLIDARE, PROTECȚIE ȘI RESTAURARE A TEATRULUI NAȚIONAL "V. ALECSANDRI" Iași. Vizitarea amplasamentului investitiei se poate face prin delegat, în zilele de luni și miercuri, între orele 8,00-12,00. Valoarea documentatiei de licitatie este de 500.000 lei, și cei interesati o pot ridica de la secretariatul Teatrului, între orele 8,00-12,00, luni și miercuri. Ofertele participantilor se depun la secretariatul Teatrului pînă pe data de 19 august 1998, orele 13,00. Deschiderea licitației va avea loc în ziua de 20 august 1998, orele 10,00, la sediul Teatrului.

Diverse

HELP LINE - Pentru copiii noștri

Puteti primi gratuit informatii privind alimentatia și cresterea sugarului, zilnic, orele 16.00 -17.00, la telefon 214002. Policlinica "Sănătatea 2000", dr. Iordache Constantin - medic primar pediatru.

■ Donez cătelușă jucăușă, două luni, unui iubitor de animale. Telefon 141036 sau 222078.

■ S.C. VASISIX UNIVERSAL SRL - AVEM ONOAREA DE A VĂ ANUNTA CĂ ÎN STRADA SĂRĂRIE 175 BIS S-A DESCHIS RESTAURANTUL DIRECT, CATEGORIA I, CU TERASĂ, CARE ORGANIZEAZĂ MESE FESTIVE CU REZERVĂRI, PENTRU DIFERITE OCAZII, ÎNTR-O AMBIANTĂ DEOSEBITĂ. RELATII ȘI REZERVĂRI LA TELEFON 032/112642. VĂ AȘTEPTĂM!!! (1246277)

■ SORE-IN - "Frozen Water". În curînd, primul album pop-rock al unui nume ieșean! Informatii la telefon 124558. (1251709)

■ **Organizăm excursii în Italia, Franța, Austria, Cipru. Facilităm vize SCHENGEN. Tel. 034-143259 sau 092-224202.**

■ **Organizăm excursii săptămînale în SPATIUL SCHENGEN și ISRAEL. Seriozitate și siguranță! Tel. 01-3368417 sau 094-896796.**

■ Administratia Taberelor Școlare Iași mai dispune de locuri pe litoralul Mării Negre, în Complexul Năvodari, taberele Delfin și Victoria. Se asigură: sejur de 8 zile (cazare și masă): 520.000 lei - Delfin, 584.000 - Victoria; spectacole gratuite, zilnic în Amfiteatrul Delfin; terenuri de sport pentru competitii; discotecă și program distractiv adecvat vîrstei; baie și plajă în conditii optime; securitatea copiilor este asigurată de cadre didactice cu experientă; la o grupă de 12 elevi, un cadru didactic însotitor. Relatii suplimentare la sediul din str. Octav Botez nr. 2A. Telefon 216288 sau 146565. (1251754)

■ Ofer împrumut 1-10 milioane lei cu dobîndă lunară 20 la sută, garantie auto la domiciliu sau imobil - Notariat. Telefon 157181. (1246068)

■ Închiriez garaj strada Nicolae Gane nr. 12. Telefon 116531. (192545)

■ Ești absolvent de liceu? Nu ai reușit să obții o diplomă de bacalaureat? Ai vîrsta între 18-25 de ani? Ești într-o derută, noi îti oferim o ȘANSĂ. Comunicati de urgentă, pe adresa C.P. 710, O.P. Iași 3: numele, prenumele și adresa exactă, și în trei zile vei primi oferta noastră. (1246711)

■ S.C. TRUST ASTORIA SRL anunță redeschiderea Restaurantului Podu Roș începînd cu data de 1 august 1998 și organizarea de mese festive, nunti, banchete etc. Relatii la telefon 233842. (1246817)

■ Medicină naturistă, tratăm orice fel de afectiune: febror, ulcer, hemoroizi, cancer la sîn, ficat, întărirea oaselor, artrită, reumatism, dureri de cap, sterilitate la femei. Cei interesati pentru informatii, relatii la telefon 159819. (1246115)

■ Doamna Mariana Bălteanu a părăsit domiciliul în data de 19.06.1998 din motive necunoscute, nerevenind nici în ziua de astăzi, 17.07.1998. (1246746)

■ Firme străine oferă de lucru la domiciliu. Cîștiguri atractive. Prospect gratuit. Adresa: Cucu Gheorghe, P.O.-Box 1-61, cod. 4925, Sighetu Marmatiei, jud. Maramureș.

■ "International Computer School" vă oferă preturi promotionale, 4.000 lei ora la cursurile: operator calculator; tehnici de programare Fox Pro; C++; contabilitate asistată de calculator; program de vacantă pentru copii (informatică + engleză). Înscrieti-vă în perioada 15.07-15.09.1998 și puteti cîștiga o excursie de 7 zile la Madrid. Informatii zilnic, 8,00-20,00, la telefon 137817. Hotel Sport. (1251546)

■ SC ELCO SRL anunță depunerea cererii pentru emiterea acordului de mediu pentru obiectivul magazin mixt, avînd ca obiect de activitate desfacerea produselor agroalimentare, amplasat în Iași, str. Sălciilor nr. 38-40. Documentatia tehnică poate fi consultată la sediul firmei din Iași, str. Sălciilor nr. 40, telefon/fax 128355, sau la sediul Agentiei de Protecție a Mediului Iași, str. Th. Văscăuteanu nr. 10. Eventualele observatii ale publicului referitoare la activitatea și amplasamentul obiectivului se vor transmite în scris la Agentia de Protectie a Mediului Iași, str. Th Văscăuteanu nr. 10, în termen de maximum 30 de zile de la publicarea acestui anunt în ziar. (1251547).

Cumpărări

■ **SC ULENA SRL Bacău cumpără semințe floarea soarelui. Preț 2.000 lei kg + TVA. Tel. 034/25.12.40.**

■ Cumpăr mașină ambalat făină; vînd mașină injectie plastic 100 g. La schimb sau variante. Telefon 035/316045

■ Cupoane agricole primăvară-vară-toamnă, pret avantajos. Relatii la toneta cu lozuri de lîngă Restaurantul "Familial" (Alexandru cel Bun), orele 8.00-19.00. (1246782)

■ Cupoane agricole primăvară-vară-toamnă, pret avantajos. Relatii la toneta cu lozuri de lîngă Piata Hala Centrală (spre Tg. Cucu). (1246757)

■ Cupoane. Telefon 092702363. (1246667)

■ Cupoane agricole, pret maxim. Seriozitate. Telefon 178418. (1246782)

■ Radiator; tampoane motor și pivoti Dacia 1100. Telefon 145108.

MATER OPTICA - cel mai modern centru de oftalmologie și optică medicală din România

Bd. Independenței nr. 10

tel. 214072

- Consultații oftalmologice și optică medicală la nivel european
- Prescripții lentile de contact
- Măsurarea presiunii intraoculare cu aplanotonometru elvețian HAAG-STREIT

Medici care asigură consultații:

Prof. dr. S. BUIUC
Medic primar dr. G. BEȘCHEA
Medic primar dr. G. DIMITRIU
Medic primar dr. G. MACOVEI
Medic specialist dr. C. ANDRON
Medic specialist dr. M. BREDEȚEAN
Medic specialist dr. M. DOGARU
Medic specialist dr. D. PETRARU
Medic specialist dr. G. TODOSI

AGENDA BENZINĂRII

Anvelopele MATADOR, DEBICA GOODYEAR
NOU!
de o calitate europeană, la un preț românesc!
Se distribuie la toate unitățile și depozitele PECO
Tel: 142780; 210088 Fax: 210013; 210001
PRIETENUL MAȘINII TALE

CASA comercializează prin benzinăria din șoseaua Iași-Ciurea:
○ benzină PREMIUM ○ motorină
○ uleiuri: motor, transmisie, amestec ptr. motoare în 2 timpi
○ apă distilată, lichid de frînă, lichid antigel
Program: 7⁰⁰-21⁰⁰ ☎ 123500 int. 508

COMPETROL
Vă oferă produse "PETROBRAZI" prin benzinăriile:
• Podul de Piatră (Splai Bahlui) ☎ /fax: 032/112240
• Șos. Păcurari
• B-dul N. Iorga

☎ TELEFOANE UTILE: FARMACII

FARMACIA MELISSA - MONTERO, PODU ROȘ
Str. Nicolina nr. 2, bl. C7, telefon: 234099
zilnic 8.00 - 20.00, sîmbătă și duminică: 8.00 - 18.00
Comercializează:
- medicamente indigene și import
- gama de vaccinuri produse de Institutul Cantacuzino Iași și București
- tehnică medicală
- produse pentru hrana și îngrijirea copilului
- produse parafarmaceutice

● FARMACIA SF. LAZĂR
zilnic : 8.00 - 20.00
sîmbăta : 8.00 - 14.00
duminica : 8.00 - 14.00
☎ 230.153

● ANDA FARM
Șos. Păcurari, bl. 474
zilnic : 8.00 - 20.00
sîmbăta : 8.00 - 16.00
duminica : 9.00 - 13.00
☎ 252.254

● ALDAMED - TEHNICĂ MEDICALĂ
(comercializează aparatură și instrumentar medical)
Str. V. Alecsandri nr. 1
zilnic : 8.00 - 20.00
sîmbăta : 8.00 - 15.00
duminică: inchis
☎ 215.500

● ALSOC - FARMAVITA
Sf. Andrei 4
(lîngă Biserica Sf. Andrei)
zilnic: 9.00-19.00
sîmbăta: 9.00-14.00
duminica: 9.00-14.00
☎ 112043

● A.T.I.- PULS
Șos. Natională 194, bl. D
zilnic : 8.00 - 20.30
sîmbăta :8.00 - 20.00
duminica : 9.00 - 18.00
☎ 233.242, 233.223

● AVICENNA
Str. Ștefan cel Mare nr. 10, bl. B2, sc. B
zilnic : 9.00 - 21.00
sîmbăta :9.00 - 14.00
duminica : închis
☎ 213.047

● BABY FARM
Str. V. Lupu 70-74
zilnic : 8.00 - 20.00
duminică: 9.00 - 13.00
☎ 271.357

● BEST FLORA
Str. Vasile Lupu 108
zilnic: 8.00 - 20.00
duminica: 8.00 - 14.00
☎ 271.962

● EUROPHARM
Str. Cerna 1 (Mircea cel Bătrîn)
zilnic : 8.00 - 20.00
sîmbăta : 8.00 - 14.00
duminică: 8.00 -14.00
☎ 224.109

● FARMACIA 4
Bd. Ștefan cel Mare 3
zilnic : 7.30 - 19.30
sîmbăta : 8.30 - 13.30
☎ 142.020

● FARMACIA GHIȚUN
Str. Cuza Vodă 27
zilnic : 7.00 - 20.30
sîmbăta : 8.00 - 15.00
☎ 147.077, 231.876

● FARMA LIV
Str. Nicolina nr. 11, bl. A5
zilnic: 8.00 - 20.00
sîmbăta: 8.00 - 20.00
duminica: 8.00 - 14.00
☎ 231.197

● GABRIELA FARM
Str. Păcurari, bl. 582
zilnic: 8.00 - 20.00
sîmbăta: 8.00 - 14.00
duminica: 8.00 - 14.00
☎ 140.616, 122.827

● GABRIELA FARM
Str. Gavril Muzicescu nr.6
(lîngă Telefoane)
zilnic: 8.00 - 20.00
sîmbăta: 8.00 - 14.00
duminica: 8.00 - 14.00
☎ 216.507

● IRIS PHYTOPHARMA
Bd. Copou nr. 3
luni-vineri : 7.15 - 20.00
sîmbăta : 9.00 - 18.00
duminică: 9.00 -18.00
☎ 219.296

● FARMACIA PROFARM
str. Carpati nr. 17
(lîngă Posta din Nicolina)
zilnic: 8.00 - 20.00
duminică: 8.00 - 13.00
☎/fax 224.952

● REMEDIA
Str. Gării 30
zilnic : 7.30 - 20.00
sîmbăta : 8.00 - 14.00
duminica : 8.00 - 14.00
☎ 146.325

● SALVIA
Cuza Vodă 1
zilnic : 7.30 - 20.30
duminică : 8.30 - 14.00
☎ 210.340

● SEMIS
Str. Străpungere Silvestru 7
zilnic : 8.00 - 20.00
duminică: 8.00 - 14.00
☎ 210.542

● TAIFARM 93
Str. Diminetii, bl. 774
(Frumoasa)
zilnic: 8.00 - 20.00
sîmbăta: 9.00 - 13.00
duminica: 9.00 - 13.00
☎ /FAX 216.138

● TEOFARM
Bd. Tutora 2 (Calea Chișinăului 2)
zilnic : 8.00 - 20,00
duminică: închis
☎ 231.118

● TEHNIS M.K.S.
str. Vasile Lupu nr. 17
(intersecția Bucșinescu)
luni-sîmbătă: 8.00 - 20.00
duminică: 9.00 - 17.00
☎ 272.180

● FARMACIA UNIVERSITARĂ
Bd. Independentei
Facultatea de Farmacie
U.M.F. parter (Rotonda)
zilnic: 7.30 - 18.00
sîmbătă: inchis
☎ 116.104 int. 33

● FARMACIA NR. 1
B-dul Dacia nr. 32
zilnic: 8.00 - 16.00
sîmbăta: inchis
☎ 153.498

● FARMACIA NR. 2
Piața Unirii 3
zilnic: 7.00 - 20.00 - 7.00
sîmbăta: program permanent
duminica: program permanent
Farmacie cu gardă
☎ 116.029

● FARMACIA NR. 7
Str. Socola 9, bl. E.1
zilnic: 7.00 - 20.00
sîmbăta: 8.00 - 14.00
☎ 132.293

● FARMACIA NR. 9
Str. Sălciilor, bl. 828 Nicolina II
zilnic: 7.00 - 20.00
sîmbăta: 8.00 - 14.00
☎ 122.782

● FARMACIA NR. 11
Str. Vasile Lupu 160, bl. G.3
zilnic: 7.00 - 20.00
sîmbăta: 8.00 - 14.00
☎ 175.457

● FARMACIA NR. 15
Bd. Independentei 23
zilnic: 7.00 - 20.00
sîmbăta: 8.00 - 14.00
☎ 116.408

● FARMACIA NR. 50
Str. Vasile Lupu 8, bloc D.3
zilnic: 7.00 - 20.00
sîmbăta: 8.00 - 14.00
☎ 172.867

● FARMACIA NR. 86
Str. Măgurii 4, Nicolina II
zilnic: 7.00 - 20.00
sîmbăta: 8.00 - 14.00
☎ 122.459

● FARMACIA NR. 14 PAȘCANI
Str. Ștefan cel Mare nr.118, bl. A4
zilnic: 8.00 - 20.00
sîmbăta: 8.00 - 13.00
duminică: 8.00 - 13.00
☎ 164.059

● POGRANA SRL
STOMATOLOGIE; TEHNICĂ MEDICALĂ
str. Piața Voievozilor nr. 19
Alexandru cel Bun
(vis-a-vis de cinema Dacia)
Program: 9.00 -17.00
☎ 156.322, 092-700.514, 092-358.552

SERVICII MEDICALE

● MEDICAL TEST LABORATOR ANALIZE MEDICALE
(peste 200 tipuri de analize cu aparatură și reactivi import: SUA, Germania, Franța etc.) -hematologie, biochimie, imunologie, parazitologie, microbiologie, din care MARKERITUMORALI, ENDOCRINI, INFECȚIOSI, RISC CORONARIAN etc. zilnic:7.00-19.00
Bd.N.Iorga 6, bl. 903A
(vis-à-vis de Gara Nicolina)
☎ 230774

● PRIMA
Cabinete medicale
• STOMATOLOGIE - Dr. Vasile Crivoi
Tehnicieni: Nicolae Niculescu, Sorin Ruxandra
• MEDICINĂ GENERALĂ
Dr. Petre Crivoi - medic de familie
- EKG computerizat Microsoft
- Glicemie instant
Str. Ciurchi 109
☎ 175.380
ASTĂZI NOI SUNTEM DE GARDĂ!

● Cabinet de oftalmologie și optică medicală
SC MEDOPTICA SRL str. Arcu nr. 1, bl. TAROM, sc. A (la ieșirea din Cinema "Victoria")
- Consultații, tratamente oftalmologice și optică medicală
- Prescripții lentile de contact CIBA - Vision (inclusiv lentile de contact estetice)
Medici care asigură consultații:
Dr. Anghel Kreolla
Dr. Pepelea Lucia
Dr. Scînteie Mira
Dr. Romanescu Carmen
Dr. Tarasi Carmen
Dr. Dimofte Doina
Dr. Rusu Valeriu
Dr. Constantin Cătălin
Program:
luni - vineri: 9.00 - 19.00
sîmbătă: 10.00 - 14.00
Pentru programări și informații sunați la ☎ 225423

● POLICLINICA "SĂNĂTATEA 2000"
DR. CONSTANTIN IORDACHE
medic primar pediatru și medic specialist cardiologie acordă consultații la domiciliul copiilor sau la Policlinica "Sănătatea 2000", din str. Lăpușneanu 7A.
☎ 214001-acasă
214002-policlinică
094/507780-mobil

● DR. BUDEANU DOINA
medic specialist psihiatru consultații, tratament medicamentos, psihoterapie, somatoterapie, relaxare.
Policlinica Sănătatea 2000
Str. Lăpușneanu 7A
☎ 214002

● PRO FAMILIA
Laborator analize medicale
efectuează orice investigație de laborator, executate de profesori universitari
Str. Țuțora 11C, sc. D
Program: zilnic: 7.00-18.00
sîmbăta și duminica: 9.00-11.00
☎ 230.431

● POLICLINICA "PROFESMED"
str. VASILE CONTA nr. 18 (vizavi de policlinica Municipală, Piața Sf. Spiridon)
CONSULTAȚII ȘI TRATAMENTE ÎN TOATE SPECIALITĂȚILE
Se efectuează și: ANALIZE DE LABORATOR cu aparatură și reactivi din import; CHIURETAJE - metoda modernă prin aspirație; ECOGRAFII; ACUPUNCTURĂ în afecțiuni neurologice; TRATAMENTE BIONICE în afecțiuni dermatologice, osoase, neurologice; TRATAREA obezității, impotenței sexuale, infertilității, tulburărilor de creștere.
Medicii Policlinicii sunt nume sonore ale medicinii ieșene, în majoritate profesori universitari.
Prețurile percepute pentru consultații și analize sunt cele mai reduse.
☎ 213 226

● CENTRUL MEDICAL "IRIS"
Coordonator:
Dr. IVONA LUPAȘCU
Ecograf cu Doppler color computerizat
• obstetrică - ginecologie
• cardiologie
• urologie
Consultații și ecografii
• ecografie generală
• medicină generală, acupunctură
• psihiatrie
Bd. Copou 38, bl. A4, sc. A, ap.1
Programări zilnic: 11.00 - 18.00
sîmbătă: 7.30 - 17.30
☎ 213793

● Dr. M.E. BERLESCU
medic primar psihiatru
Consultații și terapii biologice și psihoterapice complexe în:
- afecțiuni psihice adulți
- tulburări relaționale familiale
- stări reactive și de neadaptare
Centrul medical "IRIS"
Bd. Copou 38, bl. A4, sc. A, ap. 1
☎213.793

● Dr. D. CABA
medic primar urolog
Consultații urologice
Ecografia aparatului renal
Centrul medical "IRIS"
Bd. Copou 38, bl. A4, sc. A, ap. 1
Program: luni: 15.00-17.00
joi: 11.00-13.00
Programări între orele 12.00-18.00 la ☎213.793

● CABINET PARTICULAR DE OBSTETRICĂ ȘI GINECOLOGIE "ECHOMED"
■ ECHOGRAFII:
diagnostic de sarcină, depistarea sexului fetal, afecțiuni ale sînului, abdomino-pelvine.
■ Chiuretaje uterine pentru întreruperea cursului sarcinii și control post-chiuretaj
■ Tratamente pentru sterilitate (feminină și masculină)
■ Teste pentru sarcină (3 minute)
■ Contracepție orală și montări sterilete
■ Colposcopii.
■ Cauterizări - biopsii uterine și de col.
Consultații asigurate de profesori universitari și medici specialiști de înaltă competență profesională.
Șos. Păcurari nr. 4, corp anexă la bl.590A (vis-a-vis de Oficiul PTTR)
☎251927 (fax) ; 018-613.388
PROGRAM:
Luni-Vineri: 11.30-18.30
Sîmbătă: 9.00-14.00
Duminică: 12.00-18.00

● Servicii medicale mobile CORPO SAN
- consultații medicale adulți și copii, la domiciliul pacientului, în regim de maximă urgență;
- asigură electrocardiograme la domiciliul bolnavului cu aparatură medicală performantă;
- echipajul medical poate fi apelat direct la telefonul mobil 092.376.370;
Apelați NON STOP CORPO SAN,
tel.mobil 092.376.370
☎113130
Sănătatea este bunul nostru cel mai de preț!

● CABINET STOMATOLOGIC DENTAPRO
DR. LUCIAN TEOFĂNESCU
Str. Rafael 4 (Sărărie, vizavi de Lic. Economic 1):
- consultații GRATUITE;
- refacerea zîmbetului plăcut cu materiale cu aspect identic cu dinții naturali;
- nopți liniștite, fără grija durerilor de dinți.
Programează-te ACUM la:
☎ 115521

● POLICLINICILE "MEDISAN"
■ MEDISAN 2:
Balneologie, boli interne, cardiologie, chirurgie, dermatologie, homeopatie, medicină generală, neurologie, obstetrică - ginecologie, O.R.L., psihiatrie, psihologie, reumatologie, urologie, fizioterapie, endocrinologie, hematologie
■ LABORATOR ANALIZE MEDICALE
(mai ales boli parazitare din sînge, secreții și fecale)
■ Consultații asistate psihoenergetică, diagnoză și clarviziune cu Valentina Gîrlea.
■ Dermatochirurgie, scoaterea definitivă a firelor de păr de pe față.
■ Tratamente diverse, terapii alternative, homeopate, bioenergie, tehnica REIKI, presopunctură, reflexoterapie.
Str. Sf. Lazăr 49, et 2 (Tipografia Dosoftei)
zilnic: 9.00 - 18.00
sîmbătă: 8.00 -13.00
☎ 232753, 114274

● CABINET DE ALERGOLOGIE
Dr. Victoria Maxim
Medic primar pediatru și specialist alergolog, copii și adulți
Ofer consultații, testări cutanate, tratament.
Piața Voevozilor 13, bloc 3 (Cinema Dacia) în studio FOTO
Marți, Joi: 14.00 - 17.00
Sîmbătă: 9.00 - 11.30

☎ 138594, 136172, 131525

● SOCIETATEA MEDICALĂ "MARIA MAGDALENA"
(înființată în 1992)
Aleea Mușatini nr. 4
funcționează cu:
CABINET BOLI INTERNE ȘI ELECTROCARDIOGRAFIE (cu specialist din Policlinică)
CABINET TRATAMENTE
(injecții intramusculare, intravenoase, perfuzii, aerosoloterapie, infiltrații și anestezii locale, electropunctură, magnetoterapie, presopunctură, masaj electric recuperator, kineziterapie, pansamente)
CABINET DE ANESTEZIE,
autorizat de Ministerul Sănătății cu practică numai în unități sanitare, dotate cu aparatură verificată și cadru mediu și specialist care a lucrat numai în clinici universitare
CU AMBULANȚA UNITĂȚII se fac consultații și tratamente de urgență la domiciliu precum și internarea cazurilor deosebite
EVITAȚI SPITALIZAREA
tratîndu-vă în familie!
☎ 251044, 135209 (24 de ore din 24)

● CABINET OFTALMOLOGIC
DR. EMILIA DARABĂ,
medic primar oftalmolog
- Consultații și tratamente oftalmologice
- Prescripții ochelari și lentile de contact
Program: luni,miercuri, vineri: 14.30-16.30
Sediu: str. Petru Rareș 14, parter, sc. E, colț cu str. Arcu (lîngă sediul Telecable, vis-a-vis de mag. "Bing-Bang")
Relații și programări la
☎ 213536, 226028

● MEDICAL CENTER - MICROCLINICĂ DE LUX "THEMIS-ART" Iași
Terapie laser fără suferință și durere la jumătate din prețurile pieței medicale românești
GINECOLOGIE: echografii genitale și abdominale, întreruperi de sarcină la cerere prin metoda instrumentală sau aspirație; diatermocauterizări laser sau electrice, alte intervenții de specialitate cu monitorizare permanentă post-operatorie, aparatură de anestezie și reanimare ultramodernă
OBSTETRICĂ: planificare familială, sterilete (gratuit pentru eleve și studente), consultații și supraveghere permanentă a gravidei (determinarea DOPPLER a sexului fătului), sfat premarital și prenatal
DERMATO-VENEROLOGIE:consultații, tratamente, chirurgia verucilor, papiloamelor, microtumori cutanate (bisturiu laser și electric), ulcere ale gambei, herpes, acnee (tratament prin lumină polarizată), alopecia-areata-pelada (prin imunoterapie de contact
STAȚIONAR CU PATURI
- Profesori universitari și medici specialiști de înaltă competență profesională.
str. Luca Arbore 10A, bl. 404, parter
☎/fax: 250929
PROGRAMĂRI FUNCȚIONARE NON-STOP!

● S.E.C.S. CABINET DE PLANIFICARE FAMILIALĂ
• Counseling în contracepție
• Consultații sexologie, endocrinologie, și ginecologie
• Contraceptive moderne de ultimă generație
• Teste de sarcină
• Contracepții de urgență
Program:
luni - vineri: 15.00-19.00
Str. Oastei 2, (incinta Dispensarului Copou, vis-a vis de Lic. "G. Ibrăileanu")
☎ 272996
HOT - LINE 092389103
zilnic: 20.00-22.00

● STEREOPSIS
Centrul de îngrijire oftalmologică
asigură:
• consultații și tratamente oftalmologice
• prescriere de ochelari și lentile de contact
PROGRAMĂRI (după ora 19.00):
Prof. dr. P.P. Vancea
☎ 133243
Asist. univ. dr. Camelia Bogdănici
☎ 210892
Dr. Carolina Nechita
☎ 112561
Dr. Marieta Trandabăț
☎ 230114
Str. Cloșca 8, parter, (Centrul Comercial Ștefan cel Mare, vis-a-vis de ASIROM)
☎ 116651, 210892

● Cabinetul MEDICINĂ ALTERNATIVĂ
Bl.TAROM,sc.A - Tel. 213511
■ Dr.Beatrice LUCACHE
• medic primar în medicină generală • acupunctor specializat în Asia: • diagnoză naturistă și alopată • acupunctură • laseroterapie • maxibustie • electroacupunctură • masaj • electronografie
☎ 214177, 213511, 092-719702
ÎNSCRIERI PENTRU MEDIC DE FAMILIE

● CABINET MEDICINĂ GENERALĂ ADULȚI ȘI PEDIATRIE
• CABINET ACUPUNCTURĂ
Dr. BOȚU MAGDALENA
• Consultații medicină generală adulți și pediatrie
• Diagnostic și tratament acupunctură: boli ale aparatului locomotor, cardiovascular, respirator, digestiv, urinar, boli ginecologice și neuropsihiatrice
VĂ OFERIM SERVICIILE DE MEDIC DE FAMILIE
Str. T. Vladimirescu nr. 31, bl. 333, sc. C, ap. 1 - parter (stația Pădurii)
☎ 118189 (cabinet) - 16³⁰-19³⁰
☎ 113481 (domiciliu)

● CONSULTAȚII OFTALMOLOGICE ȘI OPTICĂ MEDICALĂ
prin S.C. CLAROPTIC S.R.L.
(Al. Ghica Vodă, după Spitalul C. Parhon)
Dr. Leonida Jolobceastăi - doctor în Științe Medicale
asigură consultații medicale oftalmologice, prescripții ochelari și lentile contact cu executarea urgentă a comenzilor la prețuri minime: rame - import și indigene, lentile ZEISS heliomate, cilindrice, dublu focar etc. la S.C. CRISTAL OPTIC S.R.L. (incinta Policlinicii C.F.R. - parter) - optician Titiana Cozma
Program:
Dr. Leonida Jolobceastăi
luni, marți joi: 16.00-18.00
vineri: 13.00 - 16.00
miercuri, sîmbăta: închis
Optician Titiana Cozma
zilnic: 9.00-18.00
☎116.142

● MEDIC PRIMAR PEDIATRU
Doctor în Științe Medicale
CONSTANTIN AILIOAIE
Ofer permanent consultații la domiciliul copilului și adolescentului sau la cabinetul meu particular cu cele mai moderne strategii de tratament.
☎094-507798 (URGENȚE), 251.117

● MEDIRO (servicii medicale)
Asigurăm asistență medicală de specialitate în:
• MEDICINă INTERNĂ, CARDIOLOGIE, NEUROLOGIE, PEDIATRIE, DERMATOLOGIE;
• ANALIZE LABORATOR (Biochimie, Hematologie);
• ECHOGRAFIE, ELECTROCARDIOGRAME;
• Tratamente diverse (injecții intramusculare, intravenoase, infiltrații, perfuzii etc);
■ LOGOPEDIE - Tratament în Tulburări de vorbire la copii și adulți (congenitale, pastraumatice, după accidente ischemice)
■ DERMO-COSMETOLOGIE
ASISTENȚĂ PEDIATRICĂ pe bază de ABONAMENT (3 luni, 6 luni, 12 luni)
Asistența medicală este acordată de cadre didactice universitare și medici primari de înaltă competență profesională.
B-dul Alexandru cel Bun nr. 4, bl. 1205C-parter (în apropierea Podului dintre cartierele Mircea cel Bătrîn și Alexandru cel Bun)
Program: zilnic 9.00-19.00
☎ 259.111

● Consultații și ecografii obstetrică - ginecologie
Dr. MIRCEA ONOFRIESCU
medic primar obstetrică-ginecologie
ECHOGRAFII APARAT SIEMENS DOPPLER COLOR
marți și vineri: 13.00-15.00 la Policlinica Industrială (nr. 2)
☎ 133088
CONSULTAȚII PROFESMED
luni și vineri: 17.00 - 19.00

☎ 213226

● Prof. univ. dr. N. TRIFAN
Boli de copii și adolescenți, consultații la cabinet și la domiciliul bolnavului.
Promptitudine, competență, eficiență, cost redus.
SÎMBĂTA ÎNTRE 9.00-12.00
CONSULTAȚII GRATUITE PT. PERSOANELE DEFAVORIZATE
Programări la
☎ 113.775

● TRATAMENTE COZAC
Terapie exclusiv naturistă formată din picături superconcentrate, ceaiuri, siropuri testate și aprobate de Ministerul Sănătății (nr. 288/1997), utilizate într-o serie largă de afecțiuni:
■ MALIGNE: tumori maligne, ciroză hepatică, boli de sînge
■ BENIGNE: tumori benigne, hepatite, ulcere gastrodudenale, boli vasculare, afecțuni respiratorii, dermatologice, etc.
■ DIABET ZAHARAT
ENERGITINCTONIC (tinctură energizantă)
întărește rezistența organismului și îmbunătățește performanțele fizice, mentale și sexuale, utilă în combaterea stressului
Cozac - speranța vieții tale, acum și la Iași !
Casa sindicatelor, ☎ 135158
Luni-Marți-Joi: 15.00-18.00

● POLICLINICA "SĂNĂTATEA 2000"
Str. Lăpușneanu 7A
☎ 214002
între orele 10⁰⁰-18⁰⁰ asigură asistență medicală și psihologică în următoarele specialități:
• Dr. CONSTATIN IORDACHE - pediatrie, cardiologie pediatrică
• Dr. DORIN V. BEJAN - reumatologie-balneologie
• Dr. ADRIAN COVIC - medicină internă, nefrologie
• Dr. COSMA MIHAI - medicină internă, cardiologie
• Psih. MIHAELA GHIRCOIAȘ - psihologie copii
• Psih. ILEANA HAȚU - psihologie adolescenți, adulți
• Dr. ADRIANA PANAITESCU - psihiatrie copii - adolescenți
• Dr. DOINA BUDEANU - psihiatrie adulți
• Dr. GABRIELA DIMITRIU - oftalmologie
• Dr. RODICA THEODORU - dermato-venerologie
• Dr. ELENA CHIRIAC - psihiatrie adulți
• Dr. IULIANA ACHIȚI - neurologie
La noi veți găsi competență înțelegere și înalt profesionalism.

● CABINET STOMATOLOGIC
Dr. Lucia Bârleanu
(medic primar, doctor în științe medicale)
Dr. Emilian Hurjui - medic primar
Dr. Liviu Ene - medic primar
Oferă:
• Consultații și tratamente stomatologice moderne în condiții deosebite de confort și eleganță;
• Competență profesională și promptitudine;
• Tarife similare celor de la Policlinica cu plată; Reduceri pentru studenți;
• Programări zilnic:
str. Sulfinei nr. 15, ☎ 117035

● Dr. Maria POP
medic specialist psihiatru
• consultații tratamente de specialitate
Programări la tel. 212848

● Dr. BURLACU Maricel
medic primar pediatru
își asumă răspunderea tratării copilului dvs. la domiciliu
Programări la tel. 270779

TELEFOANE UTILE
CABINETE ȘI FARMACII VETERINARE

ASOCIAȚIA CHINOLOGICĂ A MUNICIPIULUI IAȘI (singura recunoscută de A.CH.R. și F.C.I.)
Str. Sf. Atanasie nr. 12. Relații la telefon 032/217111, 032/112391, 032/220028

ROMVAC COMPANY SA
Depozit en gros de medicamente și vaccinuri de uz veterinar
Str. Sf. Atanasie 12
☎ 032/217111, 032/112391

CABINET INTERSERVICE VET
Str. Sf. Atanasie nr. 12
zilnic :10.00 - 13.00, 16.00 - 20.00
sîmbătă : 10.00 - 13.00
duminică : 10.00 - 13.00
☎ 032/217111, 032/112391

CABINET ANIMAVET
Aleea Oltea Doamna
(în spatele Bisericii Catolice din Nicolina)
zilnic : 10.00 - 13.00; 16.00 - 19.00
sîmbătă, duminică : 10.00 - 13.00
☎ 094647930

CABINET VETERINAR PROVET IAȘI
Str. Smîrdan nr. 93 C
zilnic : 9.00 - 13.00, 15.00 - 20.00
sîmbătă : 9.00 - 15.00
duminică : 10.00 - 13.00
☎ 092.376.433 (NON STOP)

CLINICĂ ȘI FARMACIE UNIVET
Str. Ion Creangă nr 15 (lîngă Alimentara Triumf)
zilnic : 8.00 - 20.00
sîmbătă : 9.00 - 13.00
duminică : 9.00 - 13.00
☎ 032/176647

CABINET DUOVET
Str. Nicolae Gane nr. 25
zilnic : 16.00 - 20.00
sîmbătă, duminică : 10.00 - 13.00
☎ 092555155, 032/214773,

FARMACIE W-2000
Str. C. Negri (lîngă Biserica Bărboi - Tg. Cucu)
zilnic: 9.00 - 17.00
sîmbătă, duminică: 9.00 - 12.00
☎ 032/212342

FARMACIE VETERINARĂ BIOVET
Str. Primăverii nr. 23 (lîngă Policlinica Industrială)
zilnic: 9.30 - 17.30
sîmbătă: 9.30 - 13.00
duminică: închis
☎ 032/233414

FARMACIE VETERINARĂ "INTERSERVICE VET"
Str. Bacinschi nr. 9 (lîngă alimentara NEST-Autogară)
zilnic : 8.00 - 20.00
sîmbăta și duminica :8.00 - 14.00

FARMACIE VETERINARĂ "INTERSERVICE VET"
Piața Chirilă
zilnic : 9.00 - 17.00
sîmbătă : 9.00 - 13.00

FARMACIE VETERINARĂ MEDIVET
Str. Păcurari, bl. 543, parter
zilnic: 9.00 - 17.00
sîmbătă: 9.00 - 13.00
☎ /FAX 032/217869

TVR 1

6,00 România, ora 6 fix! TVR Info (orele 6,30, 7,30, 8,20); Gura satului; Horoscop; Revista presei (ora 7,00); Nu ar strica să știti!; O poveste pe zi; Invitatul emisiunii (ora 8,00); Concurs
8,30 Sailor Moon (d.a./r, Japonia)
9,00 TVR Cluj-Napoca. Știri; Carul cu fîn, Norocul și jocul la români; Reportajul de marti; Viata ca-n viață; Cîntec transilvan; Retrospectivă sportivă; "Așa cred eu!" - dezbatere
10,00 TVR Info
10,05 TVR Iași
11,00 TVR Timișoara. Știri zonale; Pe fază; Grădina tranzitiei; De la caz la caz: consultatii juridice
12,00 TVR Info
12,05 Credo (r)
13,00 Ultimele știri (s/r, Canada). Ep. 94
14,00 TVR Info
14,10 Perla neagră (s/r., Argentina 1992). Ep. 167
15,00 Dincolo de aparente... Aproape totul despre Organizatia neguvernamentală pentru copii și adulti, cu nevoi speciale 'TREBUIE!"
15,30 Arhive românești (r). Istoria românilor povestită de prof. Neagu Djuvara (II)
16,00 Emisiune în limba maghiară. Revista presei; Știri culturale; Atelier. Magazin cultural
17,00 Camera ascunsă. Farse cu vedete
17,30 În flagrant. S.O.S. Nava Amiral! Prin pîrghii obscure, o firmă necunoscută a reișit să cîștige în mod ilegal licitatia pentru reparatia navei "Amiral" a flotei noastre. După reparatie, nava era să se scufunde, iar acum ea zace, așteptînd alte reparatii, în timp ce multe miliarde au fost irosite
18,00 TVR Info
18,10 Sailor Moon (d.a.)
18,35 Katts și ciinele (s., SUA). Ep. 49
19,00 Sunset Beach (s., SUA, 1997). Ep. 262
19,55 Doar o vorbă "săt-i" mai spun!
20,00 Jurnal. Sport. Meteo. Editia specială
21,00 Telecinemateca: Kristin Lavransdatter (Norvegia, 1995). Partea a doua. Cu: Elisabeth Matheson, Björn Skagestad, Rut Tellefsen, Erland Josephson. Regia Liv Ullmann
22,35 Ciclism: Turul Frantei. Rezumatul zilei
22,45 TVR Info
23,00 Avocatul poporului
0,00 Canary Wharf - Culisele televiziunii (s., Anglia, 1996). Ep. 178
0,25 Dans în noapte, cu: Elena Cîrstea, Daniela Vlădescu, Sanda Ladoși ș.a.

TVR 2

7,00 Corsica (CFI). O monografie a acestei insule, provincie franceză (do)
8,00 Regina celor 1000 de ani (d.a., Japonia, Italia)
8,25 Canary Wharf - Culisele televiziunii (s./r, Anglia, 1996). Ep. 177
8,50 Un cîntec pentru fiecare
9,00 Echipa de interventie (s./r, SUA, 1994). Ep. 155
9,50 Studioul șlagărelor
10,00 În fata dvs. (r)
11,00 Sporturi extreme (CFI) (do/r)
11,25 TVR Info
11,30 Scena politică (r)
12,00 Sunset Beach (s/r, SUA, 1997). Ep. 261
12,45 Doar o vorbă "săt-i" mai spun (r)
12,55 TVR Info
13,00 Nimic sfînt (s/r, SUA, 1997). Ep. 7
14,00 Convietuiri. Din muzica minoritătilor
15,00 În flagrant. Gigi Kent, patron prin fraudă. Proaspăt eliberat din închisoare, unde a executat o pedeapsă de doi ani pentru patru infractiuni, printre care și cea de evaziune fiscală, vestitul Gigi Kent revine prin fortă în lumea afacerilor. Încă posesor al unei averi fabuloase provenite din afaceri sușsecte, Gigi Kent face demersuri la fel de suspecte, pentru a deveni acționar principal la hotelul "Cota 1400" din Sinaia
15,10 Limbi străine: Franceza
15,35 Regina celor 1000 de ani (d.a., Japonia, Italia)
16,00 Veronica. Chipul iubirii (s., Argentina, 1992). Ep. 94
16,50 Perla neagră (s., Argentina 1992). Ep. 169
17,40 Tribuna partidelor parlamentare
17,50 TVR Info
18,00 Hei-rup! Hei-rap! 2 contra 2. Concurs romantic la ștrandul Tineretului din Bucuești
19,00 Știri bancare și bursiere
19,10 Dosarele istoriei. O controversă istorică româno-maghiară, elitele românești din Transilvania
20,10 Ultimele știri (s/r, E.N.G. - Canada, 1993). Ep. 95
21,00 Sensul tranziției. Handicap. La bani mărunti: Piata produselor destinate handicapatilor locomotori; Alternativa. Cazul Turculescu - o victorie?; Compromis: Handicapul de mentalitate; Vox populi: Handicapuri pe piata muncii
22,00 Concursul international Jeunesses Musicales București '98; Secvențe din Concertul de deschidere și din Gala Laureaților
22,45 Pelerinaje. De la Troia la Bizant (II)
23,15 Legenda unui zbor. Din muzica de cameră a Feliciei Donceanu
0,00 Meridianele dansului (r). Compania "Russel Maliphant" - spectacol-eveniment din cadrul Festivalului Britanic de dans contemporan organizat de British Councit, Primăria București, ARCUB, Ministerul Culturii si Televiziunea Română
0,40 TVM. Mesager

PRO TV

7,00 Ora 7, bună dimineata!
9,00 Film serial: Tînăr și neliniștit (r)
9,50 Profit
9,55 Prima pagină
10,00 Film serial: Seaquest (r)
11,00 Film serial: Fiica oceanului, ep. 6
11,30 Talk show: Profesiunea mea, cultura
12,55 Știrile Pro Tv. O propoziție pe zi

13,00 Film artistic: Fort Apache, Bronx (SUA, 1981). Regia Daniel Petrie; cu: Paul Newman, Edward Asner, Ken Wahl, Danny Aiello

15,10 Teleshopping
15,15 Film serial: Walker, politist texan, ep. 51
16,00 Teleshopping
16,10 Film serial: Nano, ep. 80
17,00 Știrile Pro TV. O propozitie pe zi
17,15 Film serial: Tînăr și neliniștit, ep. 541
18,00 Film serial: Familia Bundy, ep. 13
18,25 Știrile Pro Tv
18,30 Chestiunea zilei
18,35 Film serial: Familia Bundy, ep. 14
19,00 Roata norocului
19,30 Știrile Pro Tv

20,15 Film serial: Pensacola - Trupe de elită, ep. 4

21,15 Film serial: Chicago Hope, ep. 23. O propozitie pe zi
22,05 Știrile Pro Tv
22,10 Chestiunea zilei
22,15 Film serial: Seinfeld, ep. 123
22,45 Știrile Pro Tv
22,55 Profit
23,00 Prima pagină
23,05 Chestiunea zilei
23,15 Film serial: Cracker, ep. 22
0,00 Film serial: Seaquest, ep. 6
1,00 Film serial: Viata ca-n filme, ep. 6
1,30 Film serial: Seinfeld (r)
2,00 Profit
2,05 Prima pagină
2,10 Talk show: Profesiunea mea, cultura (r)
3,30 Film serial: Familia Bundy (r)
4,30 Film serial: Walker, politist texan (r)
5,15 Film serial: Nano (r)
6,10 Roata norocului (r)
6,35 Prima pagină
6,45 Profit
6,50 Teleshopping.

ANTENA 1

7,00 Dimineața devreme
10,00 Planeta vie - Lupta pentru supraviețuire. Ep. 30
10,30 Animal show (s) Ep. 11
11,00 Caracatița 1 (s/r). Ep. 2
12,00 Omul cu o mie de fețe (r)
13,00 Vrei să ne distrăm sîmbătă seara? (div.)
13,25 Denver, ultimul dinozaur (d.a.). Ep. 2
14,00 Știrile amiezii
14,10 Falsă identitate (s.). Ep. 2
15,10 Întoarcerea Sfîntului (s). Ep. 22
16,05 Văduva (s). Ep. 46
17,00 Golden Brau și voie bună (emisiune de divertisment, muzică și concursuri). Transmisiune de la Costinești
18,00 Esmeralda (s). Ep. 110
19,00 Observator
19,30 Dallas (s). Ep. 48

20,20 Vacanță periculoasă (f.a., SUA, 1981) Cu: Robert Urich, Deborah Raffin. Regia: Jerry Jameson

22,00 Hombres - Războiul sexelor (s) Ep. 32
23,00 Știri/ Sport
23,15 Nash Bridges (s). Ep. 6
0,00 Golden Brau și voie bună (emisiune de divertisment, muzică și concursuri). Transmisiune de la Costinești
1,00 Observator (r)
1,30 Quantum
1,40 Falsă identitate (r)
2,30 Întoarcerea Sfîntului (s/r)
3,20 Esmeralda (s/r)
4,10 Hombres - Războiul sexelor (s/r)
5,00 Dallas (s/r)
5,50 Quantum
6,00 Văduva (s/r)

TV PRIMA

7,00 Prima oră - magazin matinal
10,00 Celebri și bogați (s/r). Ep. 150 (r)
11,00 În căutarea dreptății (s/r). Ep. 16 (r)
12,00 Pretutindeni cu tine (s/r). Ep. 145 (r)
12,30 Lexic (emisiune-concurs)
13,00 Focus 13 (știri)
13,15 Starea de veghe (talk-show/r)
14,45 Teleshopping
15,00 Flash (știri)
15,05 XUXA - show pentru copii
15,30 Rocky și Bullwinckle (d.a.). Ep. 50
16,00 Focus 16 (știri)
16,15 Pretutindeni cu tine (s). Ep. 146
16,45 Prietenul nostru, Jake (s). Ep. 48
17,15 În căutarea dreptății (s). Ep. 17
18,00 Celebri și bogați (s). Ep. 151
19,00 Focus 19 (știri)
19,45 Meșterul casei (s). Ep. 153
20,15 Rivalii (do). Ep. 18

21,15 Cînd eram regi (f. autobiografic, SUA 1996). În distribuție: Muhammad Ali, George Foreman. Regia Leon Gast

23,00 Focus 23 (știri)
23,30 Starea de veghe (talk-show live): "În spatele ușilor închise"
1,00 Colpo grosso (show)
1,30 Focus 23 (știri/r)
2,00 Starea de veghe (talk-show/r)

METEO

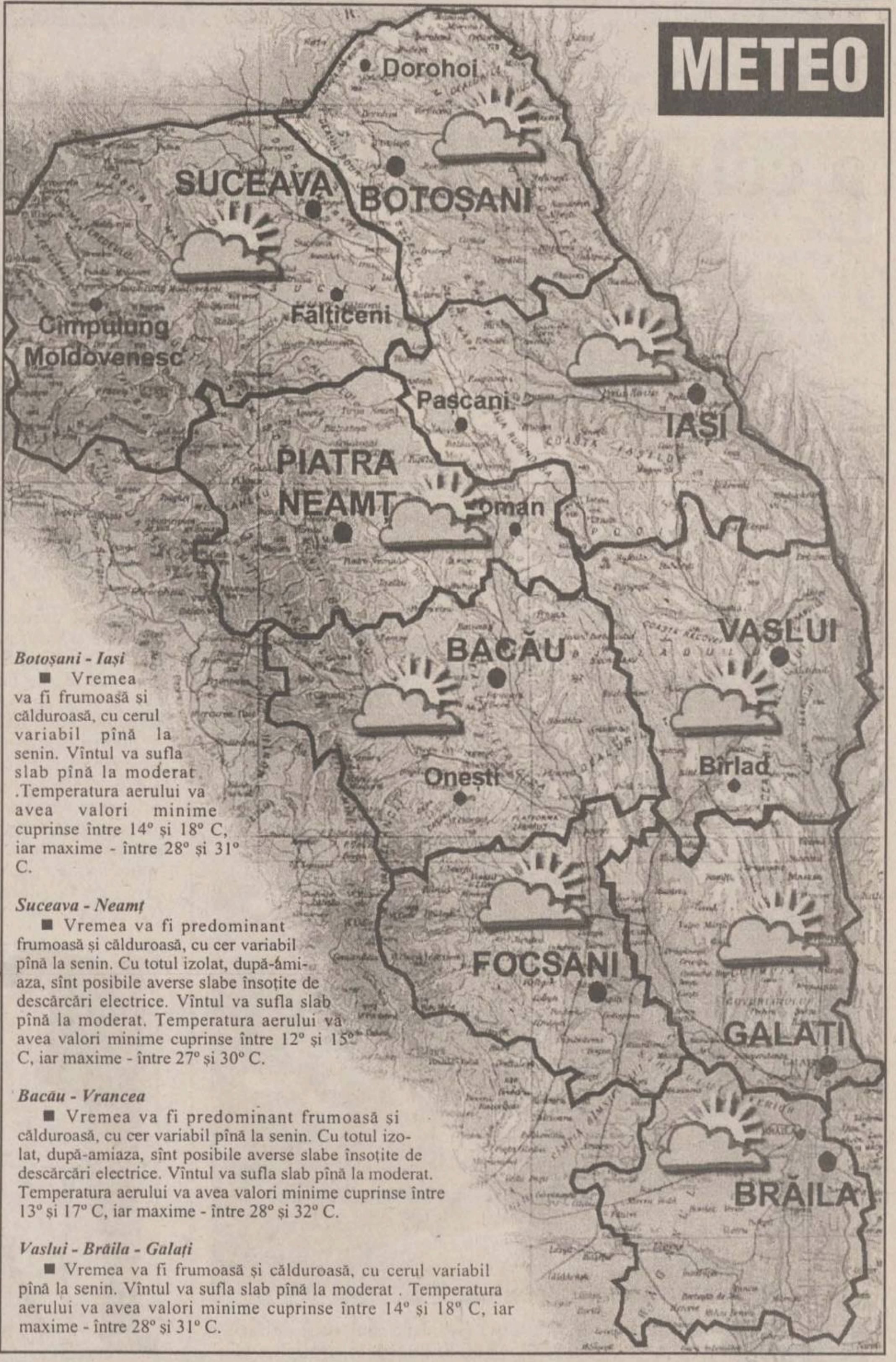

Botoșani - Iași

■ Vremea va fi frumoasă și călduroasă, cu cerul variabil pînă la senin. Vîntul va sufla slab pînă la moderat .Temperatura aerului va avea valori minime cuprinse între 14° și 18° C, iar maxime - între 28° și 31° C.

Suceava - Neamț

■ Vremea va fi predominant frumoasă și călduroasă, cu cer variabil pînă la senin. Cu totul izolat, după-amiaza, sînt posibile averse slabe însoțite de descărcări electrice. Vîntul va sufla slab pînă la moderat. Temperatura aerului va avea valori minime cuprinse între 12° și 15° C, iar maxime - între 27° și 30° C.

Bacău - Vrancea

■ Vremea va fi predominant frumoasă și călduroasă, cu cer variabil pînă la senin. Cu totul izolat, după-amiaza, sînt posibile averse slabe însoțite de descărcări electrice. Vîntul va sufla slab pînă la moderat. Temperatura aerului va avea valori minime cuprinse între 13° și 17° C, iar maxime - între 28° și 32° C.

Vaslui - Brăila - Galați

■ Vremea va fi frumoasă și călduroasă, cu cerul variabil pînă la senin. Vîntul va sufla slab pînă la moderat . Temperatura aerului va avea valori minime cuprinse între 14° și 18° C, iar maxime - între 28° și 31° C.

Oferta săptămînii: TELECOMUNICAȚII

EuroBIT dealer autorizat CONNEX GSM
Începând cu 13 iulie conectare gratuită
Telefoane celulare GSM și accesorii
Motorola d460 - 149 USD*
* Prețul este fără TVA, valabil numai pentru terminalele conectate la CONNEX GSM
Iași, str. Smârdan 63, Tel/Fax : 032-216752, 216753, 215754

CONECTARE GRATUITA !!!
NOKIA 3110 - 199 USD* NOKIA 6110 LiIon- 499 USD*
Motorola D460 - 139 USD* Maxon MX3000 - 129 USD*
*pret fara TVA, valabil doar cu activare in sistemul CONNEX GSM
GlobalNET GSM
Iasi, B-dul Independentei, bl. B1-5 Fax: 032-222.930
Tel.: 092-281.661, 092-221.991
NOKIA Official Distributor

CONNEX GSM LUMEA E A TA
Panasonic
MOTOROLA
Ω OMEGA IS COMMUNICATIONS
SERVICE LA TOATE ECHIPAMENTELE 24 DE ORE DIN 24
✓ telefoane celulare GSM
✓ centrale telefonice, fax-uri, instalații aer condiționat
✓ stații de emisie-recepție, sisteme paging
DEALER AUTORIZAT COMERCIALIZARE, INSTALARE ȘI SERVICE
Iași, str. Carpați nr. 6, bl. 908A, tel./fax 032/221133, 220591

dialog GSM
1-31 iulie
le modèle dealer autorizat
Ofertă incredibilă
Motorola d460 cu numai 89$!!!
Mobile World
Conectare gratuită!
Str. Sf. Lazăr nr. 53 - tel./fax 239003

Universal RX
IAȘI, Grigore Ureche nr. 3
Tel / Fax: 212 660, 217 254
ALO
SE VINDE AICI
• conectări
• accesorii
pentru orice tip de telefon
dialog GSM

dialog dealer autorizat
Ofertă promoțională în perioada 13 iulie - 15 august '98
XEROX THE DOCUMENT COMPANY
GIROS COMPANY
Iași, Str. I. C. Brătianu 20-22 ☎ 032/210.872

TEKO INVEST CONNEX Dealer autorizat
Telefoane celuare GSM.
Gama completa accesorii.
ERICSSON 628
149 USD !!!
Huse de piele. 79.000 lei
BOSCH CARTEL
89 USD !!!
Fara taxa de conectare
Str. Sf. Lazăr 53,
tel/fax:233553, 092-234030

TE CONECTEZI GRATUIT pentru toate tipurile de abonament!
Oferta este valabilă numai până la 15 August!
OM diaíog TE FACI!
• Conectare gratuită!
• Până la 60 de minute gratis, lunar, timp de 2 luni!
• În plus, doar prin magazinele din rețeaua MediaCom, accesorii gratuite!
dialog Week-end 5 min
dialog 50+Tel. 30 min
dialog 300+Tel. 60 min
dialog Practic 15 min
dialog 150+Tel. 60 min
dialog 600+Tel 60 min
QUARTZ S.R.L.
Magazin: QUARTZ
Bd.Independenței Y1-Y2
Telefon: 14 61 52

REL COMPUTER DEALER AUTORIZAT
CONNEX GSM
NOU!
Pager ECO - CNM fără abonament
Telefoane celulare, accesorii
Iași, Șos. Arcu nr. 12, Bl. Z18, tel./fax 032-214190

GIREXIM UNIVERSAL
dialog
Telefoane celulare GSM
Ericsson, Motorola, Philips, NOKIA, NEC
Plata în rate: 30% avans ! 12 rate !
Str. G. Muzicescu nr. 6, bl. 7A, parter, tel. 032-215.981

Serviciul GSM pentru tine
Vara dialog GSM
Easy ALO 194$
"Dialog FAX"
"Birou Mobil"
OPEN SYSTEMS
tel. 094-546680 sau 032-113545
ofertă specială - telefoane MOTOROLA
accesorii pentru orice tip de telefon

dialog Serviciul GSM pentru tine
Tec Telecom
STR. CALEA CHIȘINĂULUI NR. 17 Parter
TEL./ FAX : 032-232638 , 032-233910
Numai 194 $
Pachet "Easy ALO"
TELEFON ALCATEL + Pachet ALO
Facilitati la conectare
Dealer autorizat MOBIL ROM

ACASĂ

Marti, 21 iulie
8,00 Omul mării (f.s./r)
8,45 Verdict: crimă! (f.s.) ep. 64
9,45 Nimic personal (f.s./r)
10,30 Dragoste și putere (f.s./r)
11,15 Marielena (f.s./r)
12,00 Din toată inima (f.s./r)
13,30 Cinemateca de Acasă. Sweet Charity (f./r)
16,00 Omul mării (f.s.), ep. 77
17,00 Marielena (f.s.), ep. 168
17,45 Din toată inima (f.s.), ep. 99
18,30 Concursul de Acasă
18,45 Din toată inima (f.s.), ep. 100
19,30 Magazinul animalelor (d.a.), ep. 23
20,00 Dragoste și putere (f.s.), ep. 124
20,45 Nimic personal (f.s.), ep. 122
21,30 Jocurile bunăvoinței (rezumat)

22,30 Cinemateca de Acasă. Frumoasa morărită (f.a., Italia 1955). Regia Mario Camerini. Cu: *Sophia Loren*, Vittorio De Sica

0.00 Matlock (f.s.) ep. 2

Hit
Advertising: 032 - 112611
IAȘI * 94.9 Mhz

6,00-9,00 "Prima oră" (realizator Cătălin Elisei) - muzică, știri, concursuri, invitati, horoscop, Sport cu Paul Costaș, reteta diminetii prezentată de Casa "Bolta Rece", "Vocea Poporului" cu Gabi Jugaru ■ 9,00-12,00 "Sens Unic" (realizator Alina Anton) - muzică, informatii, concursuri, revista presei centrale, "Adevărul în lumina microfoanelor" - Divertis ■ 12,00-15,00 "Hit Bistro" (realizator Mihaela Răileanu) - muzică, știri, "Vocea Poporului" cu Gabi Jugaru, "La... fix" cu Dorin Spineanu și cele mai atractive concursuri ■ 15,00-18,00 "Drumul spre casă" (realizator Ioana Rata) - muzică, informatii, concursuri, rubrica "Flash Back" cu Mihaela Răileanu, Sport cu Paul Costaș ■ 18,00-22,00 "Raportul de seară" (realizator Ovidiu Movilă) - muzică, o sinteză a evenimentelor zilei, "Vocea Poporului" cu Gabi Jugaru, Sport cu Paul Costaș, "La... fix" cu Dorin Spineanu ■ 22,00-1,00 Hit by night (realizator Claudiu Păduraru) ■ 1,00-6,00 Pro FM by night - retransmisie program muzical Pro FM

TV EUROPA NOVA

TELE EUROPA NOVA IAȘI

10,00 Weekend politic ieșean (r)
11,00 "Capricorn Unu" (f/r)
13,05 "Medici la datorie" (s/r, ep. 57)

16,00 "Miami Vice" (s, ep. 100)

17,00 Desene animate
17,30 Deasupra vremurilor
18,30 Clip VIVA, promo, publicitate
18,45 Infonova
19,15 "Murphy Brown" (s, ep. 12)
19,40 "Falcon Crest" (s, ep. 56)
20,30 "Secția de poliție" (s, ep. 84)
21,20 Terra. Universul Amazonului (II)
22,00 Infonova
22,10 Reporter Tele 7
23,05 Primul pas

RADIO NORD - EST

5,30 - 10,00 Micul dejun. Emisiune matinală de informații și muzică, știri din actualitatea locală, informații utilitare, horoscop, informații economice, relatări, interviuri în direct, concursuri (6,00-6,30 buletinul de știri și programul Actualitatea preluate de la BBC World Service); 8,15 Scafandru de Bahlui - tabletă de Cătălin Mihuleac. Realizatori: Emanuel Botezatu și Gabriel Avasiloaei ■ 10,00-14,00 Fir direct. Timp de patru ore în contact direct cu viața orașului: informații din actualitatea locală, revista presei, concursuri și muzică. Realizator: Alina Balaș ■ 14,00-14,30 BBC: Buletinul de știri și Actualitatea ■ **14,30-18,00 Turnul de control.** Realizator: Gabriela Gugeanu. Informații sportive (14,45), știri, interviuri, concursuri, muzică ■ 17,00 Puls Nord Est - cel mai important grupaj informativ al zilei ■ 17,45 Scafandru de Bahlui - tabletă de Cătălin Mihuleac ■ 18,00-18,45 BBC: Buletinul de știri și Actualitatea ■ 18,45-21,00 Buzduganul de seară. Emisiunea de divertisment: muzică și concursuri. Realizatori: Daniel Buzdugan și Octavian Tudorache ■ 21,00-21,30 BBC: Buletinul de știri și Actualitatea ■ 21,30-22,00 Puls Nord Est - ediția de seară (știri, reportaje, interviuri, relatări din actualitatea local și națională) ■ **22,00-0,00 Top 15 Nord Est.** Realizator: Octavian Tudorache ■ 0,00-5,30 Noapte country cu George Nistor

Programul cinematografelor

"VICTORIA"

"Jocuri periculoase"

Producție SUA, 1998
Thriller psihologic. Cu Matt Dillon, Kevin Bacon, Neve Campbell, Denise Richards, Bill, Murray.
Premieră.
Ora 9,00 - 6.000 lei.
Orele: 11,00; 13,00; 15,00; 17,00; 19,00 - **10.000 lei**

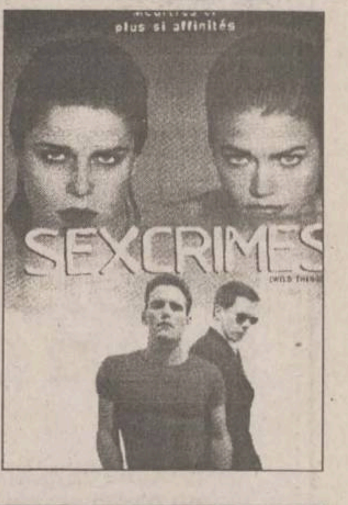

REPUBLICA

"Mîncinosul mincinoșilor"

Producție SUA, 1997.
Comedie cu Jim Carrey.
Ora 9,00 - **5.000 lei**
Orele 11,00; 13,00; 15,00; - **8.000 lei**

"Atît de aproape de cer"

Producție SUA, 1995. Film de dragoste cu Keanu Reeves, Aitana Sanchez-Gijon, Anthony Quinn, Giancarlo Nanini
Orele 17,00; 19,00 - **8.000 lei**

"COPOU"

"Pact cu diavolul"

Producție SUA, 1997. Dramă cu Keanu Reeves și Al Pacino.
Ora 9,00 - **5.000 lei**
Orele: 11,30; 14,00 - **8.000 lei**

"Momeala"

Ciclul tradițional și modern în filmul francez contemporan
Producție Franța, 1995. Marie Gillain, Olivier Struk și Richard Berry. Film distins cu marele premiu "Ursul de Aur", Berlin '95
Orele: 16,30; 19,00 - **8.000 lei**

"DACIA"

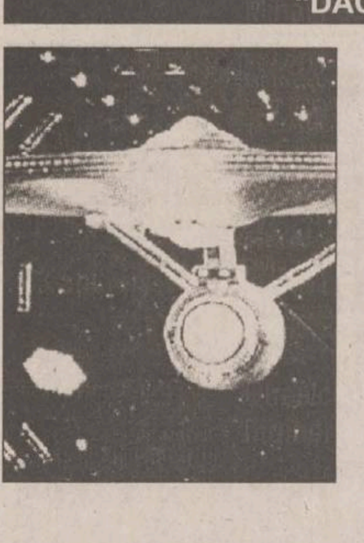

"Event Horizon - destinație mortală"

Producție SUA 1997. Film SF cu Sam Nieill, Laurence Fishbourne, Kathleen Quinlan și Joely Richardson.
Orele: 14.00; 16.00; 18.00 - **6.000 lei.**
Sîmbătă și duminică:
Matineu ora 10,00 - **4.000 lei**

DOSARELE ISTORIEI

Inedit: fotografii color de la "Judecata de Apoi" a celui de-al III-lea Reich

Pentru prima dată un mare număr de generali, amirali, politruci, manipulatori ideologici și oameni de afaceri au răspuns în fața Justiției pentru ceea ce, la vremea respectivă, s-a numit "crimă împotriva umanității". Între 20 noiembrie 1945 (la șase luni după căderea celui de-al III-lea Reich) și 1 octombrie 1946, patru procurori (un american, un rus, un englez și un francez) au făcut, la Nuremberg, inventarul halucinant al crimelor comise în timpul celui de-al II-lea Război Mondial. Din 21 de acuzați, 11 au fost executați prin spînzurătoare. Acest tribunal a inaugurat o nouă eră, plasată sub vigilența ONU și destinată a face să domnească pe întreaga planetă un Drept supranațional, născut din entuziasmul victoriei democrațiilor.

Fotografii alb-negru s-au făcut cu sutele de mii, la celebrul "Proces de la Nuremberg". Iată, însă, că, de curînd, au fost descoperite în arhivele municipale de la Nurenberg, fotografiile color realizate de Ray D'Addario, militar american a cărui sarcină fusese tocmai cea de a imortaliza evenimentul.

Filmele color au fost trimise din America de mama fotografului

Cei doi mareșali, Hermann Goering (52 de ani), comandantul suprem al Luftwaffe și Wilhelm Keitel (63 de ani), șeful OKW (înaltul comandament al Wehrmachtului), au cumulat cele patru capete principale de acuzare: complot, crimă împotriva păcii, crime de război și crime împotriva umanității. Împotriva lui Rudolf Hess (51 de ani), cel de-al doilea om al Reichului după Fuhrer, aflat în prizonierat la britanici încă din 1941 (amintim că atunci el s-a parașutat deasupra Marii Britanii, încercînd, pe cont propriu, să propună acestora o pace separată cu Germania) au fost îndreptate doar primele două capete de acuzare. Mareșalul Keitel, poreclit "La-keitel" (micul lacheu) a organizat exploatarea regiunilor cucerite și migrația mîinii de lucru și a dat pe mîna SS rteritoriile sovietice ocupate. Tot el a fost și cel care a semnat, la 8 mai 1945, actul de capitulare a Germaniei.

Pentru a fotografia foștii mari ai Germaniei naziste, Ray D'Addario a experimentat un procedeu inedit: culoarea. Armata nu i-a pus la dispoziție decît pelicule alb-negru, motiv pentru care Ray a scris mamei sale, în America, rugînd-o să-i trimită filme color. Va urma.
(C. IEȘAN)

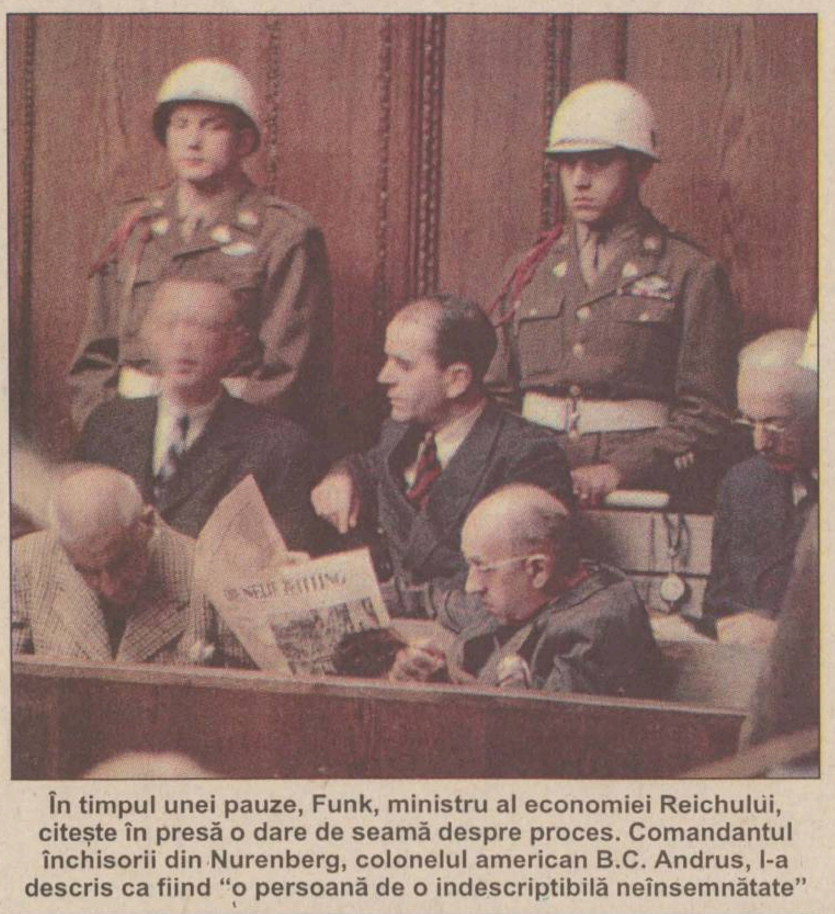
În timpul unei pauze, Funk, ministru al economiei Reichului, citește în presă o dare de seamă despre proces. Comandantul închisorii din Nurenberg, colonelul american B.C. Andrus, l-a descris ca fiind "o persoană de o indescriptibilă neînsemnătate"

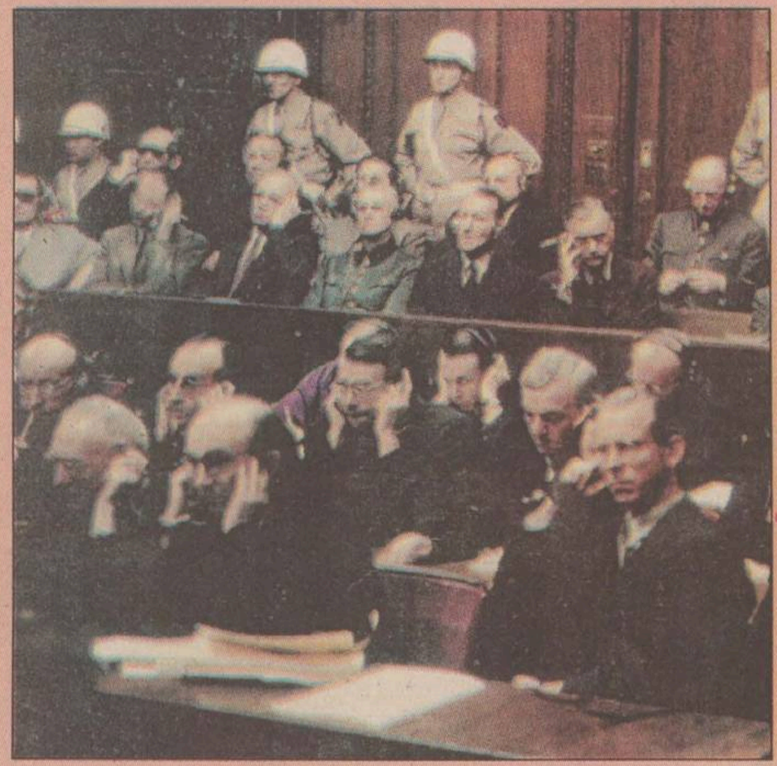
Această fotografie este de două ori istorică: mai întîi deoarece prezintă o parte din boxa acuzaților (de la stînga la dreapta: Hermann Goering, comandantul suprem al Luftwaffe; Rudolf Hess, adjunctul lui Hitler pînă în 1941; amiralu! Karl Donitz, succesorul lui Hitler; Joachim von Ribbentrop, ministru de externe; gen. Wilhelm Keitel; Baldur von Schirach, guvernator al Vienei; Fritz Sauckel, ministru al muncii, Alfred Rosenberg, ministru al teritoriilor ocupate din Est; Jodl, șeful Statului Major; Hans Frank, guvernator al Poloniei etc), apoi pentru că face parte din singurul fotoreportaj color realizat la Nuremberg, cu ocazia procesului

Stînga: Hermann Goering fusese poreclit "grasul". Treptat, devenit morfinoman, a căpătat o siluetă de invidiat. A fost și el condamnat la moarte prin ștreang, însă a preferat să se sinucidă cu cianură înaintea execuției. Încă nu se știe exact cine și cum i-a înmînat, în ciuda controalelor și percheziițiilor "la sînge", fiola cu otravă.

Dreapta: Mareșalul Wilhelm Keitel, condamnat la moarte, a sfîrșit în spînzurătoare.

TIMP LIBER

MANIFESTĂRI

Concert de cîntece creștine contemporane

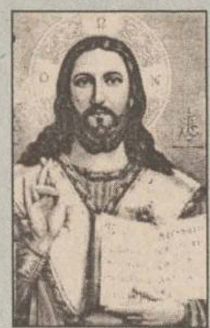

Link Romania organizează mîine, 21 iulie, cu începere de la ora 20.00, la Casa de Cultură a Sindicatelor, un concert de muzică creștină contemporană cu grupul B.P.H. din Belfast (Marea Britanie). Informații la telefon 032/239100.

Curs de pregătire pentru infirmiere

Fundația Ecologică "Dimitrie Cantemir", cu sediul în str. V. Alecsandri nr. 11, Iași, telefon 032/212958, organizează înscrieri la cursul de pregătire pentru infirmiere, cu durata de șase luni, în cadrul Școlii sanitare postliceale. Se pot înscrie absolvente a cel puțin opt clase. Se asigură cazarea la cămin.

Educație Ecologică la Pașcani

Clubul de Ecologie și Turism "Moldova", organizație neguvernamentală apolitică și nonprofit, care activează din 1995 în domeniul protecției mediului, a demarat un curs de educație ecologică la Casa de Cultură "Mihail Sadoveanu" din Pașcani. Cursul este finanțat de Centrul Regional de Protecție a Mediului pentru Europa Centrală și de Est - RFC România și este prezentat de specialiști și profesori de la Universitatea "Al. I. Cuza" din Iași. Activitățile vor avea loc de la ora 10.00 în fecare duminică, începînd de pe 19 iulie, și vor cuprinde excursii gratuite de studii în zona Bazinului Hidrografic Siret.

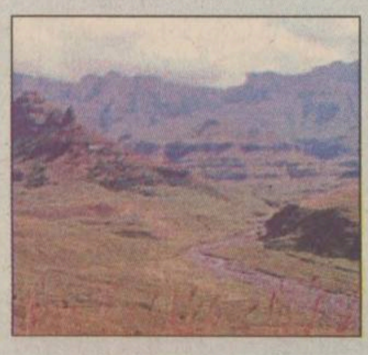

Tabără turistică în Masivul Călimani

Clubul de Ecologie și Turism "TURISTOR" organizează pînă pe 26 iulie, în Masivul Călimani, o tabără deschisă tuturor celor interesați, în vederea popularizării turismului montan în rîndul tinerilor. De asemenea se urmărește și evaluarea situației reale a marcajelor turistice și a stării ecologice din zonă, în scopul realizării unor acțiuni ultérioare. Acțiunea se va încheia cu un concurs afla la cea de-a IX-a ediție, rezervat tuturor participanților, constînd în probe practice și teoretice avînd ca subiect Masivul Călimani și premiat cu Trofeul "Turistor".

Manifestări cultural-artistice la Cercul Militar Județean

■ Astăzi - orele 12.00-14.00: Studiu de atelier al cenaclului de pictură "Ștefan Luchian"; orele 17.00-19.00: Lansarea casetei de muzică rock "Spectacol" al grupului "Prefix"; orele 18.00-20.00: Repetiția ansamblului folcloric "Hora Iașului".

■ Mîine - orele 17.00-20.00: Curs de dans sportiv; orele 18.00-20.00: Curs de muzică ușoară; de la ora 16.00: Expoziție de carte "România în primul război mondial".

■ Joi, 23 iulie - orele 10.00-12.00: Clubul ofițerilor în rezervă și în retragere; orele 18.00-20.00: Repetiția ansamblului folcloric "Hora Iașului"; orele 18.00-20.00: Film artistic.

Expoziție "Eterna mare" la Palatul Culturii

Complexul Muzeal Național "Moldova" - Muzeul de Istorie, Liga Navală Română - filiala Iași organizează la Palatul Culturii, sala "Orest Tafrali", expoziția "Eterna mare", în lunile iulie - august 1998. Intrarea este liberă.

Cursuri de vară la Universitatea "Al. I. Cuza"

Universitatea "Al.I. Cuza" Iași organizează cursuri de vară cu tema "România - limbă, cultură și civilizație", pînă pe 26 iulie. Informații la Laboratorul lingvistic, telefon 144760/int.197, etaj III.

TEZE DE DOCTORAT

Universitatea Tehnică "Gh. Asachi"

Vineri 24 iulie, ora 10.00, în Aulă va avea loc susținerea publică a tezei de doctorat "Contribuții privind studiul mișcărilor rotaționale în vecinătatea unui perete solid și între suprafețe plane, în vederea stabilirii efectului portant și deportant cu aplicații la lagăre axiale", elaborată de dl ing. Zaharia Dănuț, în vederea obținerii titlului științific de doctor. Președintele comisiei: conf. dr Dorel Leon.

DIVERSE

Fitness și gimnastică aerobică

Betty Club (Casa Bucovineană, str. Cuza Vodă nr. 30-32, et. 3 - intrarea prin magazinul JEPP)vă așteaptă la: gimnastică aerobică, fitness (aparate), masaj slăbire, după următorul program: de luni pînă inclusiv vineri, pentru fete, orele 16,00-18,00; mixt 18,00-19,00; sîmbătă și duminică, pentru fete orele 12,00-13,00. Relații la telefoanele 032/232368 sau 092353380.

FILMUL SERII

ACASĂ, 22.30:

Frumoasa morărița

(comedie, Italia, 1955)

Regia: Mario Camerini. Cu: Sophia Loren **(foto)**, Vittorio De Sica, Marcello Mastroianni, Yvonne Sanson

Farsă despre sex. În orașul-principat Neapole, în anul 1860, noul guvernator spaniol Don Teofilo e fascinat de frumoasa morăriță Carmela. Pentru a o avea în brațe, nobilul nu ezită să ceară arestarea soțului, după care îi spune cum poate obține eliberarea morarului Luca. Încercînd să cîștige timp, Carmela acceptă, dar, la momentul potrivit, îi pune droguri în băutură și dă fuga să-și scape soțul, care, însă, între timp a evadat. Găsindu-l pe guvernator acasă la el, Luca se gîndește la ce-i mai rău și, căutînd răzbunare, se duce la reședința lui Don Teofilo gata-gata să-i violeze nevasta. Din fericire, Carmela își face apariția la momentul potrivit.

ORCHESTRA PROFESIONISTĂ "COMĂNIȚĂ MAXIM"
SEARĂ DE ROMANȚE, TANGOURI CELEBRE ȘI CAFÉ CONCERT
SPECTACOL ORGANIZAT ÎN COLABORARE CU RADIO TELEVIZIUNEA ROMÂNĂ
în fiecare joi, orele 20⁰⁰
Restaurantul Hotelului "UNIREA"

O amintire de neuitat, un cadou original vă oferă raionul artizanat din cadrul magazinului "SPLENDID" al SC COMTEX SA
Vizitînd magazinul "SPLENDID" veți mai găsi:
lenjerie,
confecții de sezon,
tricotaje,
țesături,
încălțăminte,
mercerie,
uz casnic,
articole pentru nou născuți.
Nu ezitați!
Magazinul "SPLENDID" vă așteaptă.

MOBILIER PENTRU GENERAȚII
PREȚ DE PRODUCĂTOR
SC MOBILEXTRA SA
Cîmpulung Moldovenesc
Informații la
MOLDO INTERTOUR
Str. A. Panu nr. 2, mezanin
(fostul Bar Noemi)
Tel/fax:032/217822, 211730, 211732
PLATA ÎN RATE

Societatea de servicii informatice SINTA S.A. Iași
Bd. Țuțora nr. 17, tel.: 032/230072, 032/230080; fax: 032/232834
☑ Servicii INTERNET
Acces full Internet (e-mail, FTP, WWW, telnet etc.)
Creare și găzduire pagini Web.
☑ Calculatoare pentium MMX, 233 Mhz, multimedia
☑ Distribuitor SUN microsystems
(Echipamente, Sisteme de operare SOLARIS, JAVA)
☑ Distribuitor Microsoft, Symantec
☑ Mașini de scris electronice și electromecanice
(caractere românești)
☑ Consumabile pentru tehnica de calcul
☑ Reviste și cărți de informatică
Informații la tel.: 032/127106, 230072, 127118

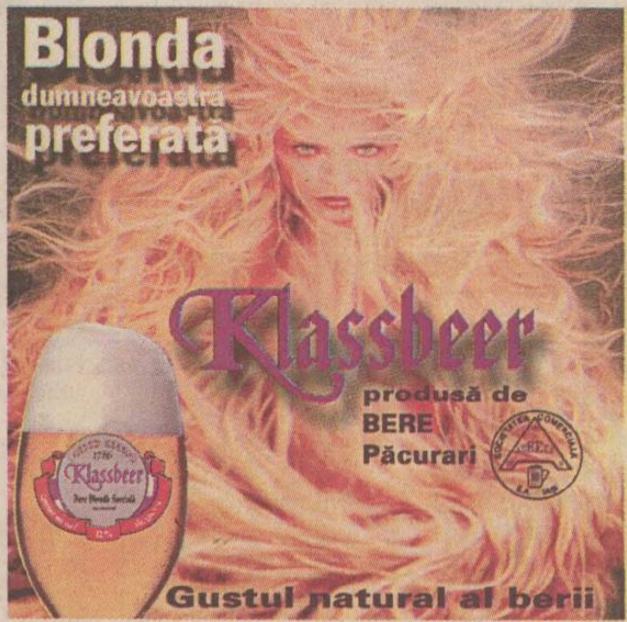

publicitate exterioară
RBN
ROMANIAN BILLBOARD NETWORK
Amplasamente bannere
Panouri la sol și pe clădiri
Panouri pe stâlpii de iluminat public
Publicitate pe mijloace de transport în comun
Bulevardul Tudor Vladimirescu nr. 87
tel. 094/630.282, tel/fax 211.843

HOROSCOP

BERBEC

(21 mart. - 20 apr.):

Frîiele afacerii sînt acum în mîna dvs.; pregătiți-vă pentru asaltul final. Nu veți rezolva toate problemele, însă e suficient să dați semnalul de plecare.

TAUR

(21 apr. - 20 mai):

Nu veți renunța cu una cu două, chiar dacă vi se vor pune unele piedici încă de la început. Starea de oboseală se accentuează însă mai găsiți resurse ascunse.

GEMENI

(21 mai - 21 iun.):

Familia a început să vă solicite mai mult decît pînă acum și asta vă face într-un fel plăcere. Veți dormi mai puțin, în schimb somnul va fi mai liniștit.

RAC

(22 iun. - 22 iul.):

Din nefericire, insistențele dvs. nu vor avea rezultatul scontat; porțile rămîn închise. Nu treceți dintr-o extremă în alta: ai reușit, continuă, ai pierdut, continuă.

LEU

(23 iul. - 22 aug.):

Nu apelați la tranchilizante dacă nervii sînt întinși la maximum; vă amăgiți inutil. Culoarul pe care ați intrat este favorabil, iar piedicile nu trebuie să vă sperie.

FECIOARĂ

(23 aug. - 22sept.):

Aduceți-vă aminte că și dvs. vi s-a întîmplat să promiteți și să nu vă țineți de cuvînt. Nu fiți atît de neiertător cu acela care v-a lăsat la nevoie.

BALANȚĂ

(23 sept. - 22 oct.):

Acordați fiecărui lucru importanța pe care o are în realitate și nu în ierarhia intereselor dvs. În felul acesta veți aprecia mai corect atitudinea celorlalți.

SCORPION

(23 oct. - 21 nov.):

Spiritul de echipă va triumfa în cele din urmă, cu toate că veți fi tentat să vă asumați în exclusivitate succesul. Puteți rămîne același lider autoritar.

SĂGETĂTOR

(22 nov. - 21 dec.):

Nu este atît de important să vi se șteargă urma, în caz de primejdie. Dacă e să cădeți în capcana care vi se întinde, nu scăpați fugind în necunoscut.

CAPRICORN

(22 dec. - 19 ian.):

Nu sînteți deloc mulțumit(ă) de întorsătura pe care au luat-o lucrurile. Dvs. aveți numai de pierdut, însă nici alții nu par să aibă de cîștigat mare lucru.

VĂRSĂTOR

(20 ian. - 18 febr.):

Locul dvs. este în altă parte, însă dacă v-ați nimerit aici așezați-vă cît mai bine. Se pare că nu deranjați deocamdată pe nimeni, astfel încît vă puteți instala comod.

PEȘTI

(19 febr. - 20 mart.):

Nu puneți la inimă toate reproșurile care vi se aduc; la necaz toată lumea acuză. Asumați-vă partea dvs. de responsabilitate dacă și ceilalți fac același lucru.

LEGENDA:

- *vă paște ghinionul;*
- *prudența e mama înțelepciunii;*
- *n-aveți nimic de pierdut;*
- *șansa vă surîde.*

INTEGRAMA ZILEI

CORINA

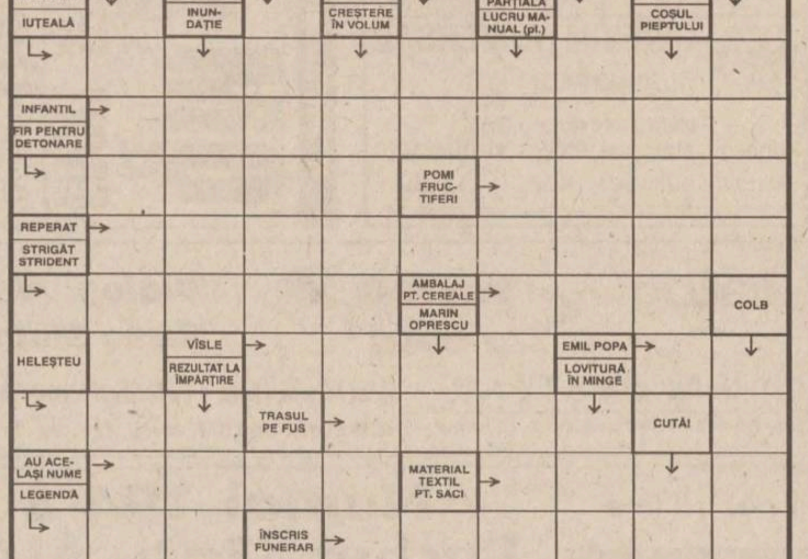

Soluția integramei din numărul precedent: S; D; D; P; N; TEMERITATE; DACA; ETER; BUCUROSI; V; CUPIZI; MO; PALAT; TAIS; TARAF; RT; COTITURI; A; RO; ERODAT; BIRT; TIARA.

Ziarul care stă de vorbă cu oamenii
Monitorul
Redactor sef: TONI HRITAC
Redactor sef adjunct: MONA DÎRȚU
Editor coordonator: FLORIN NICULA
Secretar general de redactie: MARIUS CRISTIAN
SEFI DEPARTAMENTE:
■ Subredactia Bucuresti: Costel Stroescu ■ Eveniment national: Claudiu Raus (int. 109) ■ Eveniment international: Adrian Dirtu (int. 116) ■ Speciale: Ovidiu Scutelnicu (int. 108) ■ Sănătate: Mihaela Cănănău (int. 108) ■ Administratie: Gabriel Gachi (int. 105) ■ Învățămînt: Silviu Labes (int. 108) ■ Economic: Mihaela Minut (int. 117) ■ Divertisment: Ciprian Iesan (int. 111) ■ Sport: Nicolae Grecu (int. 107) ■ Redactor de serviciu: Maria Dorohoi, Petru Iosipescu, Dana Butnărașu (int. 124) ■ Fotoreporteri: Constantin Plop, Silvian Stânișor ■ Grafică: Lucian Amarii, Daniel Melinte, Marius Ursache ■ Layout: Florin Pavel ■ Secretariat de redactie: Ivona Burduja (int. 116) ■ Productie: Mihai Tudose (int. 128) ■ Difuzare: Mihai Sîrbu ■ Contabilitate: Antoneta Filip (int. 112)
Editor: NORD-EST S.A. Iasi, Str. Smârdan nr. 5, tel. 032/271333, fax 032/270415
Presedinte: Alexandru Lăzescu
Vicepresedinte: Cezar Caluschi
Director general: Daniel Condurache
Director editor: Florin Zamfirescu
Director executiv: Gabriel Rusu
Director vînzări publicitate: Răzvan Avram
Director de marketing: Cătălin Iftimie
Redactor sef MONITORUL DE DUMINICĂ: Cristina LECA
Editor MONITORUL INTERNET: Cristian RACU
http://www.monitorul.ro/ ; E-mail: monitorul@monitorul.ro
Cotidianul MONITORUL apare la Iasi, Bacău, Botoșani, Brasov, Brăila, Cluj, Galati, Neamt, Roman, Suceava, Vaslui și Vrancea
ADRESA REDACȚIEI: Iași, str. Smîrdan nr. 5 ■ Tel. 271333 (centrala); 271271 (redactor de serviciu) ■ Fax 27.04.15 ■ Publicitate tel./fax 14.47.76
Tipar offset: MULTIPRINT, Iasi str. Sf. Lazăr nr. 49, tel. 032/230060
Abonamentele se pot face la orice Oficiu Poștal din țară. MONITORUL figurează în catalogul Presei interne la pozitia 1040. Difuzare: S.C. Nord-Est Distribution S.A.

BIBLIOTECA
CENTRALĂ UNIVERSITARĂ
"M. EMINESCU" IAŞI

CITIȚI ÎN PAGINA 3A

Camelia Gavrilă promite titularizare fără fraude

CITIȚI ÎN PAGINA 8A

Opriș și Galbeni sînt mîndri că au "inimă de taliban"

Ziarul care stă de vorbă cu oamenii

MIERCURI
22 iulie 1998
Nr. 170 (2147)
16 PAGINI
1500 LEI

Monitorul

MONITORUL
271.271
www.monitorul.ro

Canicula

Cel puțin încă trei zile vom fi obligați să suportăm o vreme caniculară. Ieri, la ora prînzului, în Iași se înregistrau 35 de grade Celsius. Această situație va mai dura. Meteorologii prevăd că, în următoarele trei zile, soarele va fi la fel de necruțător. Ploi ocazionale sînt posibile doar la munte, și numai după-amiaza. Pentru ca tabloul să fie complet, vîntul doar va adia ușor în următoarele trei zile. Minimele vor varia între 13 și 20 de grade Celsius, iar maximele vor urca pînă la 34-35 de grade Celsius. Medicii sfătuiesc persoanele cu afecțiuni cardiace și cu hipertensiune să evite plimbările sau mijloacele de transport în comun. Cei obligați totuși să iasă din casă sînt sfătuiți să-și ia măsuri de precauție: îmbrăcăminte ușoară de bumbac, pălării de soare, ochelari de soare. În plus, cantitatea de lichide băute trebuie să crească. **(Dana PAVEL)**

azi

La control: Directorul RA Termoficare a decis să plătească salariile angajaților numai după ce aceștia vor dovedi, cu chitanțe, că sînt cu plata întreținerii la zi. **3A**

Alimente exotice: Din magazinele alimentare din Iași puteți cumpăra tot ce vă poftește inima: caracatiță, scoici, specialități de salamuri mai scumpe decît pastrama. Despre comerțul cu alimente de lux puteți citi în pagina **5A**

Demisie? Tiberiu Brăilean, considerat de primarul Șimirad unul din cei trei "oameni negri ai Iașului", se declară scîrbit de manevrele politice și amenință că va demisiona. **3A**

Vești proaste: Dacă Guvernul nu-și va achita datoriile către RATC pînă vineri, directorul Gîrlea va scoate din circulație toate autobuzele și va mări prețul biletelor. **2A**

În retragere: Ministrul Finanțelor a declarat ieri că va renunța la aplicarea impozitului pe proprietate. **5A**

Ca-n Vest: Municipalitatea susține că va da în folosință noua Piață a Independenței în octombrie. **2A**

mîine

Învățămînt: Mai rentează astăzi să ai carte? Este o întrebare des auzită în ultima lună, după ce s-a constatat cît de mulți elevi au picat la bac și că numeroși tineri nu mai doresc să urmeze liceul. Cîți absolvenți ai promoției 1997 și-au găsit de lucru, care sînt domeniile spre care s-au îndreptat, cît sînt de mulțumiți de statutul lor, despre toate acestea veți afla mîine, în pagina specială "Monitorul Învățămînt". **4A**

CLUB DE BARTER

ALFA INVEST ROMANIA

A venit momentul să ieșiți din blocajul financiar. Să scăpați de stocuri. Să vă calmați furnizorii rămași neplătiți. Să dormiți liniștiți noaptea.

Înscrieți-vă în "Clubul de Barter AIR"

tel. / fax 032 - 219.652

80.000 $ mită

■ *aceasta este suma pe care fostul director al Peco SA Iași, Corneliu Ciocan, ar fi primit-o drept "comision" de la o firmă austriacă, conform cercetărilor Poliției* ■ *din "afacerea" cu firma Hanse-Oil, Peco SA Iași a pierdut aproape jumătate de milion de dolari* ■ *pînă aseară la orele 22.00, Corneliu Ciocan nu fusese arestat de procurori, care așteptau sosirea avocatului acestuia de la Suceava* ■

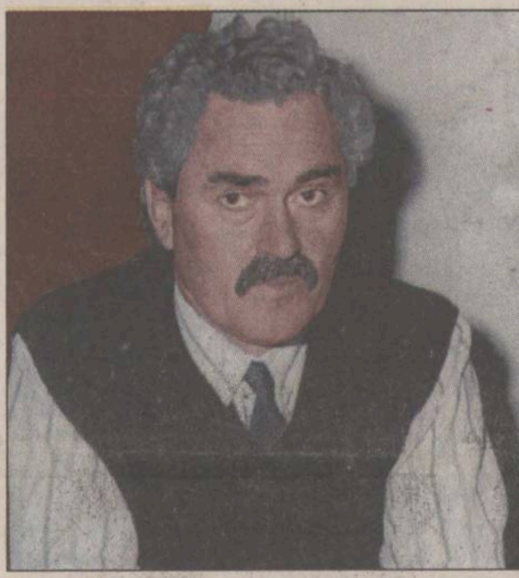

În cursul zilei de astăzi, procurorii vor decide dacă fostul director al Peco Iași, Corneliu Ciocan, va fi sau nu arestat

Ofițerii de poliție din cadrul IJP Iași l-au prezentat ieri la Parchetul de pe lîngă Tribunal, cu propunere de arestare preventivă, pe Corneliu Ciocan, fost director al societății Peco SA Iași. Trimis în judecată în 1995 sub acuzația abuz în serviciu, Corneliu Ciocan a intrat în vizorul anchetatorilor și pentru luare de mită.

Din datele strînse de polițiști reiese că fostul director a semnat un contract de circa 4 milioane de dolari cu o firmă austriacă, cu promisiunea că, dacă lucrurile se aranjează cum trebuie, va intra în posesia unui "comision" de 79.000 dolari. Ajuns ieri în clădirea Parchetului de pe lîngă Tribunal, *Corneliu Ciocan* a refuzat avocatul desemnat din oficiu, solicitînd un apărător din Suceava. Pînă ieri la orele 22,00, respectivul avocat nu a apucat să ajungă la Iași, astfel că ancheta va avea loc, cel mai probabil, în cursul zilei de astăzi.

Un contract semnat cu mîinile la ochi

În luna mai 1995, muncitorii de la Peco SA Iași au declanșat o grevă care a luat sfîrșit după 48 de zile, o dată cu demiterea lui Corneliu Ciocan. Acesta a fost contestat în special ca urmare a rezultatelor unei afaceri derulate între Peco SA și firma austriacă Hanse-Oil, contractul dintre cei doi parteneri avînd semnătura lui Corneliu Ciocan. Conform înțelegerii scrise, partea austriacă ar fi trebuit să vîndă societății ieșene benzină "Premium" în valoare totală de 3,9 milioane dolari, la un preț de 161,4 dolari/tonă, preț considerat avantajos de SC Peco SA. Pe 6 ianuarie 1995, ținîndu-se cont de valoarea contractului, Ambasada României din Viena le-a atras atenția celor de la Peco SA că firma Hanse-Oil nu figurează în evidența tribunalelor comerciale din Austria, deci nu poate realiza exporturi către România. Doar două din cele cinci firme patronate de austriacul ***Harald Drews*** ar fi putut încheia contracte de comerț exterior, iar Hanse-Oil nu figura pe listă. **(Adrian ONCIU)**

Continuare în pagina 2A

Elevii săraci nu vor plăti taxă de bac

Ministrul Educației Naționale, ***Andrei Marga***, a declarat, ieri, că elevii săraci nu vor plăti taxa la sesiunea de bacalaureat din august. El a afirmat că reglementările acestei hotărîri ministeriale sînt deja definitivate, rămînînd de stabilit doar detaliile tehnice cu inspectoratele școlare județene. "***Acolo unde veniturile sînt cu mult sub media veniturilor pe economie, e clar că vom reduce drastic taxa, dacă nu cumva o vom desființa***", a declarat Marga. Ministerul Educației Naționale a stabilit că elevii care vor susține bacalaureatul în august trebuie să plătească o taxă al cărei plafon minim este de 200.000 lei; însă inspectoratele școlare pot decide cuantumul taxei pentru fiecare județ în parte. Această taxă reprezintă contribuția financiară a instituțiilor de învățămînt la plata comisiilor de examinare și a cheltuielilor tehnice legate de bacalaureat.

Dăianu se pregătește să-și scrie demisia

■ *el a declarat că se va retrage din Executiv dacă contractul cu "Bell Helicopter" va fi semnat* ■ *Radu Vasile spune că o va accepta* ■

Ministrul Finanțelor, ***Daniel Dăianu***, a anunțat ieri că este dispus să-și dea demisia dacă nu va fi acceptată rectificarea bugetului sau dacă se va pune problema semnării garanțiilor guvernamentale pentru contractul cu "Bell Helicopter". "***Rectificarea bugetului, dacă nu este acceptată, îl invalidează pe ministrul Finanțelor***", a spus Dăianu, în cursul unei întîlniri cu presa. El nu a făcut nici un fel de precizare pe marginea rectificării bugetului, arătînd că va face comentarii abia după ce se va discuta, cu membrii Cabinetului, care este situația exactă a bugetului. "***Sînt dispus să-mi dau demisia dacă nu vor fi adoptate măsuri adaptate momentului***", a spus Dăianu. Ministrul Finanțelor a declarat că poziția lui față de contractul cu "Bell Helicopter" a rămas neschimbată și după vizita efectuată în SUA de președintele Emil Constantinescu. Înainte de plecarea în SUA, Dăianu a declarat, într-un interviu, că nu va semna garanțiile guvernamentale pentru contractul de achiziție a 96 de elicoptere "Cobra" de la "Bell Helicopter".

Premierul ***Radu Vasile*** a declarat, ieri, că va accepta demisia acestuia, dacă nu va semna pentru garantarea creditului. Vasile consideră că Dăianu trebuie să se supună majorității Guvernului și că, prin nesemnarea garanțiilor, el încalcă regulamentul de funcționare a Guvernului și protocolul încheiat cu liderii partidelor aflate la guvernare.

Un ofițer de armată a fost mutilat la "pescuit cu trotil"

■ *în urma unei intervenții chirurgicale, căpitanului Doru Tănase i-a fost amputată mîna dreaptă* ■ *o comisie a Corpului 10 Armată cercetează cazul* ■

Căpitanul Doru Tănase, ofiter din cadrul UM 01406 Roman, a fost grav accidentat în urma unei explozii. El a fost internat în stare critică luni seara, în jurul orei 20.00, la Spitalul Militar Iași, unde i s-au acordat primele îngrijiri. Din cauza exploziei, ofițerului i-a fost smulsă mîna dreaptă, impunîndu-se o intervenție chirurgicală de urgență, în urma căreia căpitanului i-a fost amputat membrul respectiv, de la nivelul antebrațului. În urma primelor cercetări se pare că genistul a sustras trotil din unitate și a mers la o partidă de braconaj cu explozibil pe malul Siretului. În timp ce încerca să arunce trotilul în apă, acesta i-a explodat în mînă. Explozia i-a zburat degetele mîinii drepte, producîndu-i totodată și răni la nivelul piciorului. Căzut la pămînt, cu mîna și piciorul drept sfîrtecate de explozie, Doru Tănase a fost transportat la spitalul din Roman, cu mașina unui pescar aflat în apropiere. În momentul exploziei, căpitanul Tănase ocupa funcția de comandant al unui pluton din cadrul UM 01406 Roman.

În momentul în care a fost contactat de reporterii noștri, în cursul dimineții trecute, căpitanul se afla în stare de șoc. El acuza dureri puternice și a evitat să relateze cum s-a produs groaznicul accident. Pentru elucidarea împrejurărilor în care a avut loc evenimentul, a fost constituită o comisie alcătuită din trei ofițeri ai Corpului 10 Armată, care alături de procurorii Parchetului de pe lîngă Tribunalul Militar Bacău anchetează cazul. **(Dragoș STÎNGU)**

Primele cercetări arată că genistul Doru Tănase a sustras din unitate trotil pentru o partidă de braconaj pe malul Siretului

Trei echipe de fotbal românești intră în hora Cupelor Europene

■ *toate meciurile vor fi transmise în direct de TVR1 și Prima TV*

În această seară sînt programate meciurile tur din prima rundă preliminară a Cupei Campionilor Europeni și respectiv a Cupei UEFA la fotbal. În cea mai importantă competiție continentală intercluburi, Steaua va primi pe propriul teren replica echipei campioane a Estoniei, Flora Tallin. Partida va începe la ora 21 și va fi transmisă, în direct, de TVR 1. Pe același canal veți putea urmări, de la ora 17, meciul Oțelul Galați - Sloga Jugomagnat, din primul tur al Cupei UEFA. În aceeași competiție, FC Argeș joacă acasă cu Dinamo Baku, din Azerbaidjan. Partida va începe la ora 17 și va fi trasnmisă, în direct, de Prima TV.

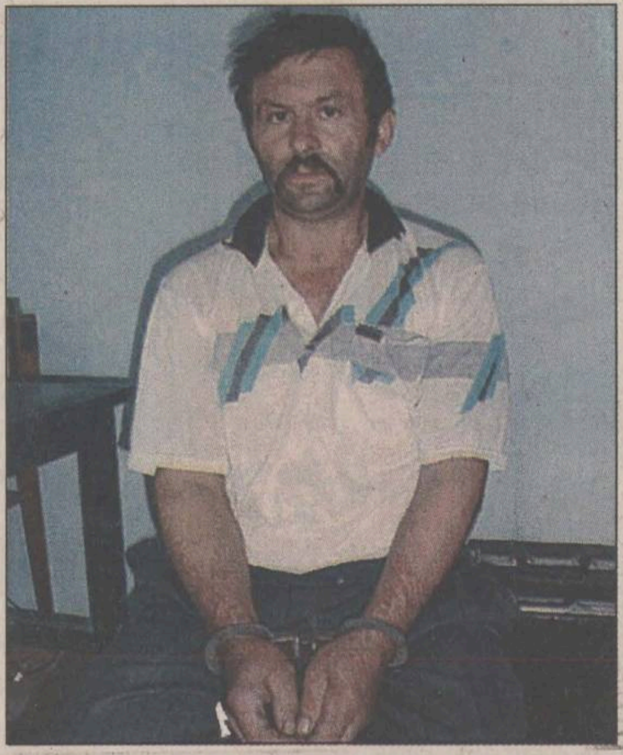

Crimă de Sfîntul Ilie

■ *un miner și-a ucis concubina și s-a culcat lîngă cadavru* ■ *"oamenii nu mai judecă atunci cînd își bagă dracu' coada", a declarat Gheorghe Proca reporterilor "Monitorul"* ■

Un miner din Hunedoara, stabilit de cîteva luni în comuna Cotnari, județul Iași, și-a ucis concubina de sărbătoarea Sfîntului Ilie. ***Gheorghe Proca***, în vîrstă de 41 ani, a bătut-o pe femeie cu un furtun și cu coada măturii, furios că nu i-a făcut sarmale și i-a ascuns o sticlă cu rachiu. În seara crimei, cei doi împlineau exact trei săptămîni de cînd se cunoșteau. Întrebat de redactorii "***Monitorului***" de ce a ucis-o pe ***Eugenia Călugăru*** (39 ani), asasinul a mărturisit: ***"Eram beat și nu am mai judecat, că așa se întîmplă cînd își bagă dracu' coada!"*** Gheorghe Proca a lucrat ca miner în localitatea Vulcan din Hunedoara pînă în luna noiembrie a anului trecut. După ce s-au făcut restructurări, bărbatul, tată a unui băiat de 17 ani, a încasat o sumă de bani cu care și-a cumpărat o casă în comuna Cotnari, județul Iași. Nevasta l-a părăsit, iar el s-a stabilit, împreună cu copilul, în locuința construită din chirpici. În această casă, în care domnește mizeria și sărăcia, Proca a adus-o pe Eugenia Călugăru. Domiciliată în comuna Deleni, femeia și-a părăsit copiii și s-a mutat cu bărbatul visurilor ei. Cei doi concubini obișnuiau să consume băuturi alcoolice și să se ia la bătaie, iar vecinii afirmă că au auzit-o de multe ori pe femeie plîngînd. În ziua de 20 iulie, Gheorghe și Eugenia au avut niște musafiri. În jurul orei 17:00, bărbatul a plecat de acasă și i-a spus concubinei sale să-i facă sarmale. Cînd s-a întors, Eugenia nu făcuse nimic de mîncare și era în stare avansată de ebrietate. **(Mădălina LUCA, Adrian ONCIU)**

Continuare în pagina 2A

În fotografie, minerul hunedorean Gheorghe Proca, cel care și-a ucis femeia în zi de sărbătoare

NU MĂ CĂUTAȚI !
Am cîștigat premiul de fidelitate LA RADIO NORD EST !!!
SUNT...PE LITORAL !!!
TE AȘTEAPTĂ DOUĂ EXCURSII LA MARE !!!
NORD EST Radio

ORAȘUL PE O COLOANĂ

Traian Băsescu dă cîteva miliarde pentru străzile din orașul nostru

Primarul *Constantin Simirad* a afirmat, ieri, că ministrul Transporturilor, *Traian Băsecu*, i-a promis sprijin financiar pentru refacerea unor porțiuni de drumuri naționale care traversează municipiul Iași.

În cursul zilei de ieri, Simirad a fost contactat telefonic de Traian Băsescu. ***"Domnul ministru a citit în ziare despre faptul că am rămas în plop cu banii pentru gospodărire comunală și a decis să-mi acorde un sprijin financiar pentru refacerea drumurilor naționale din municipiu. Nu am cerut o sumă anume, dar cred că Ministerul Transporturilor va finanța municipalitatea cu 7-8 miliarde lei"***, a afirmat Simirad. Dacă va primi acești bani, primarul intenționează să-i utilizeze pentru refacerea Bulevardului Carol, a pasarelei Nicolina, intersecției de la Podu de Piatră, șoselelor Bucium și Păcurari. ***"Nu este surprinzător sprijinul ministrului Băsescu. Și anul trecut acesta a acordat Iașului 3 miliarde de lei pentru Șoseaua Păcurari. Acest fapt arată că mai mult se preocupă alți oameni de imaginea orașului decît cei din fruntea județului"***, a mai spus Simirad. **(F. DUMITRAȘCU)**

Străinii au înfiat 12 copii ieșeni cu handicap

În ultimul an, 12 copii ieșeni cu deficiențe psihomotorii și-au găsit părinți iubitori tocmai în țări străine. Deși în unele state, ca SUA, de exemplu, adopția unui copil "din afară" este condiționată de starea de sănătate perfectă, țările europene acceptă și copii cu întîrzieri mintale sau cu handicapuri fizice ușoare. În ultimul an, 12 astfel de copii au plecat la familii adoptive din Italia, Danemarca, Grecia, Franța și Belgia. Majoritatea familiilor adoptive au vizitat în prealabil copiii și s-au atașat de ei, trecînd cu vederea faptul că au deficiențe. Amintim că în aceste țări, pentru adopția unui copil autohton, perechile de doritori trebuie să aștepte ani în șir. În plus, bunăstarea materială a străinilor permite recuperarea rapidă a copiilor. ***"Am primit recent o scrisoare cu poze de la niște părinți adoptivi din Danemarca. Fetița pe care au luat-o de aici avea o deficiență de văz. Acum, fata este bine, sănătoasă, în urma unei operații"***, ne-a declarat *Alexandra Socolov*, directoarea Direcției Generale pentru Protecția Drepturilor Copilului. Alți 10 copii, cu vîrste peste 6 ani, și-au găsit părinți în străinătate, deși aceștia preferă de obicei bebeluși. **(Dana PAVEL)**

Parcări cu borne luminoase

Primăria va amplasa experimental, în centrul orașului, borne luminoase și marcaje pentru parcări.

Viceprimarul Vasile Dumitriu a primit, în cursul zilei de ieri, o ofertă din partea Firmei "PM Grup" din București, însă reprezentanții ei nu i-au comunicat și costurile acestor noi marcaje.

"Sînt mult mai elegante și mai practice decît cele pe care le avem în prezent, dar dacă vor fi niște prețuri exagerate vom fi nevoiți să renunțăm la achiziționarea marcajelor", a declarat Vasile Dumitriu.

Cîte o mostră din fiecare bornă și marcaj a fost expusă ieri, în anticamera cabinetului viceprimarului. În zilele următoare, mai multe exemplare vor fi amplasate în scuarul din fața sediului Romtelecom. **(F. DUMITRAȘCU)**

Căldura și criza de motorină pun autobuzele RATC pe butuci

■ *blocajul financiar ar putea impune regiei măsura de reținere în garaj a tuturor autobuzelor* ■ *de asemenea, din cauza crizei economice fără precedent, se prevede o nouă majorare a prețului biletelor* ■

Sufocanta căldură din ultimele zile nu ne îndeamnă deloc să ne înghesuim în infernalele autobuze ale RATC-ului. Și poate că nici nu vom mai avea prilejul să o facem pentru că, de vineri, este posibil ca acestea să nu mai părăsească deloc garajele regiei.

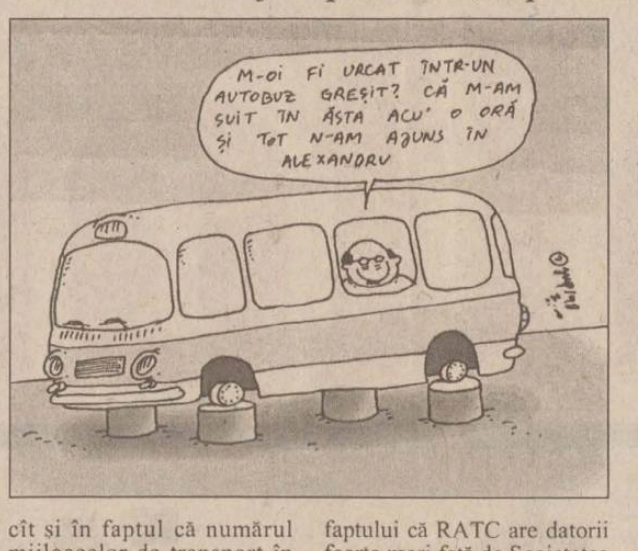
M-OI FI URCAT ÎNTR-UN AUTOBUZ GREȘIT? CĂ M-AM SUIT ÎN ĂSTA ACU' O ORĂ ȘI TOT N-AM AJUNS ÎN ALEXANDRU

RATC se confruntă, zilele acestea, cu cea mai mare criză economică din ultimii ani. Sumele mici alocate de la buget, atît pentru investiții, cît și pentru protecție socială, datoriile imense pe care regia le are de achitat față de diverși furnizori sufocă activitatea regiei. Pe lîngă cei 10% dintre salariații RATC care vor fi concediați, de pe urma acestei crize economice vor suferi și locuitorii Iașului. Efectele lipsei banilor se vor resimți atît în prețurile biletelor de călătorie, care ar putea crește în perioada următoare, în scăderea numărului de abonamente puse la dispoziția călătorilor, cît și în faptul că numărul mijloacelor de transport în comun se va micșora vizibil.

Criza de motorină ține, de vineri, autobuzele în garaj

Autobuzele RATC nu vor mai ieși de vineri din garaj, dacă nu se va găsi o modalitate rapidă de rezolvare a crizei de motorină prin care trece regia. Lipsa motorinei se datorează, în primul rînd, faptului că RATC are datorii foarte mari față de Societatea Națională a Petrolului (SNP). Prin urmare, SNP refuză să mai livreze regiei motorina necesară desfășurării activității de transport public în condiții normale, pînă la recuperarea debitelor, care se ridică la peste ***1,5 miliarde de lei***. De asemenea, atît conducerea regiei, cît și sindicaliștii pun starea în care s-a ajuns și pe seama diminuării sumelor acordate de la buget. Managerul RATC, Petru Gîrlea, nu părea însă, ieri, prea surprins de situația creată de lipsa motorinei. ***"Încercăm să găsim soluții care să ne permită ieșirea din criză. În primul rînd, dacă am reuși obținerea unei reeșalonări a datoriei către SNP, problema ar fi pentru moment rezolvată"***, afirmă Gîrlea.

Gîrlea cere statului cele 3,5 miliarde lei pe care acesta le datorează RATC

Managerul RATC este presat zilele acestea și de avizele trimise de RENEL pentru plata debitelor, care se ridică și în acest caz la circa 1,5 miliarde de lei. El crede că singura soluție viabilă pentru a se ieși din impas o constituie compensarea datoriilor la SNP și RENEL prin intermediul statului. Gîrlea apreciază că, dacă cele peste 3 miliarde de lei pe care le are de încasat de la bugetul de stat pentru protecția socială pe lunile care au trecut ar fi virate către cele două regii, datoriile RATC ar fi anulate. Prin urmare, Gîrlea, însoțit de directorul adjunct al RATC, Neculai Abălașei, se află astăzi la București, unde încearcă să poarte discuții cu reprezentanții Ministerului Finanțelor. Principala cerere a conducerii RATC se referă la cele circa ***3,5 miliarde de lei pe care statul le datorează regiei în contul protecției sociale pentru primele șase luni ale anului.*** Dacă această cerere nu va fi soluționată pozitiv, managerul RATC a precizat că va înainta o cerere de majorare a prețului biletelor de călătorie și a abonamentelor.

În paralel, reprezentanții sindicaliștilor din RATC, nemulțumiți de starea în care a ajuns regia prin lipsa banilor, vor avea o întîlnire cu președintele Consiliului Județean, Liviu Antonesei. La întîlnirea care ar trebui să înceapă în jurul orei 8.30, conform declarației liderului sindical Vasile Sandu, sindicaliștii încearcă să obțină un răspuns clar asupra stării de fapt a lucrurilor. Sandu continuă să afirme că situația gravă în care s-a ajuns nu a fost determinată din interior, ci din exterior. **(Armand A. GIURGEA)**

Intoxicați cu ciuperci

■ *un bărbat și o femeie au ajuns în spital după ce au mîncat ciuperci otrăvitoare culese din pădure*

Două persoane intoxicate cu ciuperci au fost internate, în aceste zile, la Clinica Medicală a Spitalului de Urgențe. Din fericire, starea lor nu a fost atît de gravă, tratamentul administrat determinînd ameliorarea bolii. ***"Într-una din zilele trecute, am fost la cules de ciuperci în pădure. Fiind bărbat singur - nevasta mi-a murit acum doi ani - nu am știut să le gătesc cum trebuie. Nu le-am fiert îndeajuns, și la trei ore după ce le-am mîncat am început să mă simt foarte rău. Am chemat o vecină, care mi-a adus să beau niște lapte acru, apoi niște cunoscuți m-au transportat cu o mașină la spital***", ne-a relatat Gheorghe M. (75 ani) din localitatea Cozmești (județul Iași). El mai susține că este un cunoscător al ciupercilor, putîndu-le deosebi pe cele comestibile de cele otrăvitoare. Așa că nu-și poate explica cum de s-a simțit rău după ce a mîncat ciupercile culese de el.

Tot după o masă pe bază de ciuperci, Zina N. (49 ani), dintr-o localitate a județului Vrancea, aflată în trecere prin Iași, a ajuns la Spitalul de Urgențe. Ea ne-a spus că a luat ciupercile de la o cunoștință; la o simplă privire, nu i s-a părut a fi ceva în neregulă. În anii trecuți, au fost înregistrate mai multe cazuri de deces în urma intoxicațiilor cu ciuperci, de aceea medicii avertizează amatorii să fie atenți la ceea ce achiziționează. **(D.F.)**

O mamă a confundat casa de copii cu pensionul

■ *femeia a spus că băiețelul a fost plasat într-un orfelinat prea apropiat de locuința ei și vine acasă*

Mihaela Gavrilă a confundat casele de copii cu niște pensioane pentru domnișoare. Incapabilă să-și crească progeniturile, mama a înfuriat întreaga Comisie pentru Protecția Copilului cu mofturile sale. De cîteva luni, Ionuț Gavrilă (6 ani) este internat la ***Casa de copii a Asociației "Familia Nostra"***. Mama este șomeră de peste doi ani și lucrează ocazional la muncile cîmpului. Tatăl este în închisoare pentru furt. Familia mai are un copil de un an, care este și el internat într-un centru de plasament. Rămasă fără grija copiilor, Mihaela Gavrilă a găsit potrivit momentul pentru a ridica pretenții. ***"Aici unde stă este prea aproape de locul în care locuiesc eu. Una, două este la mine, ori eu vreau să stea în casă de copii. Eu am cerut să fie mutat în Casa de copii Copou"***, explică mama. Or, repartiția în instituțiile de ocrotire se face după numărul de locuri libere și nu după bunul plac al părinților. Alexandra Socolov, președinta de comisie, a certat-o zdravăn pe iresponsabila mămică, însoțită fiind de murmurele de dezaprobare ale tuturor participanților: ***"Dumneata ai crezut că îți dai copilul la pension și poți veni să atragi atenția că nu învață limba engleză bine. Ce înseamnă că nu ești mulțumită de serviciile casei de copii?"*** Socotind că în cazul acesta copilul nu are nevoie de ocrotire, pentru că are o mamă extrem de grijulie, comisia a hotărît externarea copilului din instituție. Cu toate acestea, mama a fost chemată astăzi ca să i se dea un loc de muncă. **(Dana PAVEL)**

În centrul orașului va fi o piață unică în România

■ *clădirea în care se va muta piața din bulevardul Independenței va avea trei etaje, va fi dotată cu aer condiționat, iar pardoseala acoperită cu gresie*

Primarul Constantin Simirad a supravegheat ieri, timp de mai multe ore, lucrările de construcție la noua piață din bulevardul Independenței. El speră că amplasamentul actualei piețe va fi schimbat în luna octombrie a acestui an, cînd vor fi date în funcțiune nivelul 1 și 2. Pînă acum, Primăria a cheltuit 2,5 miliarde lei pentru lucrările de construcție, devizul general fiind estimat la aproximativ 9 miliarde lei. Primarul a afirmat că acești bani provin în mare parte din încasările din piețe și tîrguri. ***"Va fi cea mai frumoasă piață din România. Se va vedea lux și bun gust"***, a precizat Constantin Simirad.

În proiectul noii piețe este prevăzut un mini-hotel pentru comercianții din zonele rurale sau din alte localități. Piața va dispune și de aer condiționat, iar pardoseala va fi acoperită integral cu gresie. Primăria va achiziționa în viitorul apropiat materiale de construcție neconvenționale pentru acoperirea stîlpilor din interior. ***"Inițial am optat pentru marmură, dar m-am gîndit că acești stîlpi vor fi deteriorați de cărucioarele cu marfă"***, a spus Constantin Simirad. Pînă acum, Primăria a respins o ofertă prezentată de o firmă din București pentru achiziționarea marmurei, deoarece s-a considerat că prețul era exagerat. Extaziat, primarul a afirmat că ***"va fi o imagine gen Alice în țara minunilor"***. Pînă la finalizarea lucrărilor de construcție, Primăria va plăti o chirie lunară Iolandei Himelbrand Teitler, proprietara terenului pe care este amplasată în acest moment piața. În urmă cu șase ani, ea a intentat proces Primăriei municipiului Iași pentru retrocedarea terenului respectiv, motivînd că acesta a aparținut familiei Teitler. Instanțele ieșene au dat cîștig de cauză Primăriei, dar Curtea Supremă de Justiție a considerat că Iolanda Himelbrand Teitler are calitatea de proprietar al terenului respectiv. **(Fănica DUMITRAȘCU)**

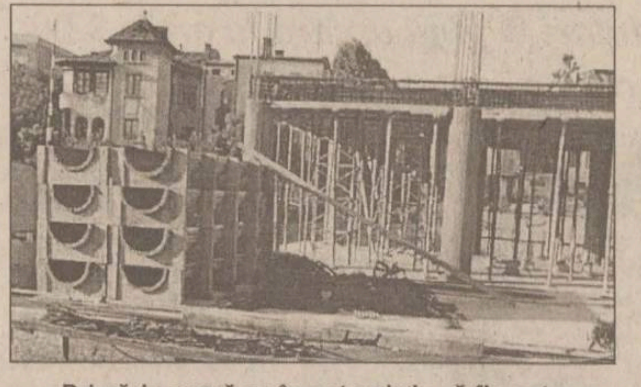

Primăria speră ca în octombrie să fie gata primele două etaje

O combină a trecut peste un copil de 14 ani

■ *istovit de la cosit, Maximilian Faraoanu a adormit în lanul cu grîu*

După ce a muncit o zi întreagă la cosit, un băiat în vîrstă de 14 ani a fost călcat de o combină. Accidentul s-a petrecut într-un lan de grîu, unde Maximilian Faraoanu a avut ghinionul să adoarmă între spice.

"Era foarte cald, iar eu eram extrem de obosit. M-am întins puțin să mă odihnesc, dar nu știu cum de am adormit", ne-a povestit aproape izbucnind în plîns adolescentul. Acesta a adăugat că era atît de istovit de muncă, încît nu a auzit nici zgomotul mașinii care s-a îndreptat spre el, nici strigătele disperate ale fratelui său, care a asistat îngrozit la accident. Maximilian a fost transportat în stare foarte gravă la Spitalul de Pediatrie "Sf. Maria", fiind internat de urgență la Secția de Terapie Intensivă. Capul tînărului era înnegrit, ochii ieșiți din orbite și puternic injectați, iar corpul plin de vînătăi. În urma investigațiilor, cadrele medicale l-au diagnosticat cu ***"traumatism cranian, contuzie toracică gravă și policontuzii"***.

În plus, în momentul în care a fost adus la spital, din județul Neamț, acolo unde s-a produs nefericita întîmplare, Maximilian se afla în stare de comă. La scurt timp după ce și-a revenit, băiatul a povestit că nu a simțit nimic atunci cînd a trecut combina peste el.

"Știu doar că am adormit, apoi m-am trezit la spital, cu dureri foarte mari în coșul pieptului. Cînd mașina a trecut peste mine nu am simțit nimic, probabil dormeam. Fratele meu mi-a povestit apoi ce s-a întîmplat cu mine", a adăugat băiatul. **(Laura HUSARU)**

Trei ani și opt luni de închisoare pentru 40.000 lei

Florin Buiceac, angajat al firmei "Cony-Sat" TV, a fost condamnat ieri de Tribunalul Iași la trei ani și opt luni de închisoare, cu executare în regim de penitenciar, pentru luare de mită. El a fost învinuit că a primit de la o studentă din Complexul studențesc "Tudor Vladimirescu" suma de ***40.000 lei*** pentru a-i permite conectarea ilegală la rețeaua de televiziune prin cablu. Potrivit acuzării, cînd angajatul firmei a observat că studenta este conectată ilegal, el i-a cerut ***360.000 lei***, sumă ce reprezenta, după cum a declarat acesta, contravaloarea contravenției. În final, pentru că studenta nu avea bani, i-a cerut doar ***70.000 lei*** promițîndu-i că o va lăsa în pace.

Florin Buiceac a primit doar 40.000 de lei, dar a lăsat conectarea ilegală în funcțiune. După cîteva săptămîni studenta l-a reclamat acuzîndu-l de luare de mită. În fața instanței acuzatul a recunoscut acuzele din rechizitoriu. Cu toate acestea, conform unor surse demne de încredere, el a încercat să influențeze declarațiile unor martori, fapt pentru care, conform acestor surse, i s-a întocmit un dosar penal separat, prin care este acuzat de instigare la mărturie mincinoasă.

Pedeapsa aplicată angajatului "Cony-Sat" a impresionat mulți juriști prin severitate, mai ales că prejudiciul, extrem de mic, a fost recuperat. Este foarte posibil ca, în aceste condiții, acuzatul, aflat încă în stare de arest preventiv, să declare apel. **(A.SCUTELNICU)**

RTV EUROPA NOVA IAȘI
TV EUROPA NOVA
canal 54

Stimați telespectatori,

Întreruperea, din motive tehnice, a emisiei postului nostru de televiziune este doar temporară.

Urmăriți Radio *Europa Nova* și presa locală, pentru a afla din timp data reintrării noastre în emisie.

În curînd, din nou, alături de voi
Tv *Europa Nova* Iași

Ne confruntăm cu viața ?
Ne lăsăm învinși ?
Luptăm ?
Rezistăm ?
Izbutim ?

SOCIETATEA ROMÂNĂ DE RADIODIFUZIUNE
RADIO IASI

de luni pînă vineri
între orele 15⁰⁰ și 16⁰⁰

AGORA '97

Radio Iași cu dvs. și pentru dvs.

INSTITUTUL EUROPEAN
Colecția CIVITAS
Friedrich A. Hayek
Constituția Libertății
Traducere de Lucian Dumitru-Dîrdală
Prefață de Paul E. Michelson
Postfață de Vasile Boari
Din cuprins:
- Virtuțile creatoare ale unei civilizații libere
- Salariați și independenți
- Originile statului de drept
- Sindicatele și forța de muncă
- Locuințe și urbanism

ISBN 973-586-135-6
584 pag

17, Cronicar Mustea Street, Iași, 6600; P.O.BOX: 161
tel.233800; fax 230197; e.mail: rtvnova@mail.cccis.ro
http: //www.nordest.ro/home.htm

MAGIC
12 RATE
CONSULTING, PROIECTARE, SERVICE GARANȚIE
PREȚURI UNICE ÎN TOATĂ ȚARA

Echipamente
pentru
magazine alimentare
și
unități de
alimentație publică

NOU!
ELECTROCASNICE
CONFORT CASNIC

Str. Sf. Lazăr nr. 45-47,
tel/fax: 032-230.292

80.000 $ mită

Continuare din pagina 1A

Cu toate acestea, *Corneliu Ciocan* a insistat pentru semnarea contractului și plata către austrieci a 475.000 dolari, reprezentînd garanția părții române. În lunile aprilie și mai 1995, banii au ajuns în conturile din Viena, fără ca ulterior Peco SA să primească vreun strop de benzină. Mai mult, către firma ieșeană a fost trimis un fax prin care, aproape de necrezut, austriecii își anunțau intenția de a anula contractul, fără însă a înapoia garanția de jumătate de milion de dolari. Ancheta Poliției ieșene a stabilit că directorul Corneliu Ciocan s-a deplasat singur la București pentru a semna contractul. El nu a putut traduce actul redactat în limba engleză și nici nu a apelat la serviciile consilierului juridic de la Peco SA, ca o minimă măsură de precauție la semnarea unui contract ce implica plata a circa 3,9 milioane de dolari. Cu toate semnalele trase de ambasada română, *Lucian Flaișer* - pe atunci, vicepreședinte CJ, *Victorel Lupu* - director general al DGFPS și *Alexandru Căpitănescu* - director FPS II Moldova, toți membri AGA de la Peco SA, au considerat că afacerea este "curată" și l-au împuternicit pe Corneliu Ciocan să vireze cei 475.000 de dolari în contul austriecilor. **(Vom reveni cu amănunte în numărul nostru de mîine).**

COPIERE
PIM SRL
Sos. Ștefan cel Mare nr. 11
LISTARE
FORMAT
COLOR A4 A3
HÂRTIE SATINATĂ 90 g/mp 4000 LEI 8000 LEI
CARTON 160 g/mp 5000 LEI 9500 LEI
FOLIE RETROPROIECTOR 9000 LEI
AUTOCOLANT TRANSPARENT 11000 LEI 22000 LEI
ALB NEGRU
FOAIA COPIATĂ PE AMBELE FEȚE 300 LEI 600 LEI
FOAIA COPIATĂ PE O FAȚĂ 200 LEI 400 LEI
COPIA CU HÂRTIA CLIENTULUI 100 LEI 200 LEI
LAMINARE 4000 LEI 8000 LEI
FOTOGRAFIERE DIGITALĂ 25000 LEI
SCANARE DIAPOZITIVE, FILME 2000 LEI/POZIȚIE
TEHNOREDACTARE 2500 LEI
LISTARE 500 LEI
IMPRIMĂRI TRICOURI 15000 LEI
PRELUCRARE GRAFICĂ DESIGN 30000 LEI/ORĂ
SE ACORDĂ REDUCERI
(FUNCȚIE DE COMANDĂ)

Crimă de Sfîntul Ilie la Cotnari

Continuare din pagina 1A

Nervos, Gheorghe Proca, aflat și el sub influența alcoolului, i-a tras cîteva palme, apoi a luat un furtun și a lovit-o de mai multe ori, după care a continuat să o bată cu o mătură găsită lîngă ușă. În jurul orei 19:00, ***Adrian Proca (foto)***, băiatul lui Gheroghe, a ajuns acasă, iar tatăl său i-a spus că a omorît-o pe Eugenia.

Tînărul a zgîlțîit de cîteva ori trupul femeii și și-a dat seama că era moartă. ***"Mi-a zis :«Eu am omorît-o pe femeia asta că nu a făcut de mîncare și a ascuns sticla cu rachiu». Atunci am pus mîna pe Eugenia și am văzut că era țeapănă. Am fugit la bunicul meu și i-am zis că tata a ucis-o pe concubina lui. A doua zi, dimineață, am anunțat Poliția"***, ne-a declarat Adrian Proca. Ucigașul a dormit luni noaptea lîngă cadavru, iar dimineață a fost trezit de polițiști.

Medicul legist a efectuat necropsia victimei și a constatat că moartea s-a datorat unui politraumatism cu echimoze, hematoame și escoriații, șoc traumatic și hemoragic consecutiv. Anchetatorii susțin că Eugenia Călugăru a decedat în jurul orei 16:00. Ieri, Gheroghe Proca a fost adus la Postul de Poliție din Cotnari. El i-a rugat pe redactorii "Monitorului" să nu-l fotografieze cu cătușele la mîini, pentru că prietenii vor rîde de el.

Întrebat ce s-a petrecut luni seara, Proca a mărturisit: ***"Făceam trei săptămîni de cînd ne-am cunoscut. Ei îi plăcea paharul și ascundea prin casă băutură. I-am zis să-mi facă sarmale și nu mi-a făcut. A început să mă batjocorească și eu, fiind beat, i-am tras cîteva palme, apoi am lovit-o cu un furtun și cu o coadă de mătură. S-a întîmplat din cauza băuturii. Oamenii nu mai judecă atunci cînd își bagă dracu' coada"***, ne-a spus asasinul. Ieri seară, Gheorghe Proca a fost arestat sub acuzația de omor.

ORAŞUL PE O COLOANĂ

Petre Roman şi-a amînat vizita la Iaşi pentru că îşi aniversează ziua de naştere

Aflat, pînă ieri, în turneu în judeţele Moldovei, vizitînd, în ordine, Suceava, Botoşani şi Dorohoi, liderul Partidului Democrat, Petre Roman, ar fi trebuit, astăzi, să se afle în Iaşi. Însă, din motive ce ţin de aniversarea zilei de naştere, vizita sa în capitala Moldovei a fost amînată. Petre Roman împlineşte astăzi, 22 iulie, 52 de ani. După cum ne-a declarat Constantin Şerban, secretarul cu probleme organizatorice al filialei PD Iaşi, preşedintele Senatului va vizita Iaşul, în timpul acestei vacanţe parlamentare, dar la o dată neprecizată. **(Sergiu UNGUREANU)**

Copoul va arăta, în sfîrşit, omeneşte

În cursul zilei de ieri, angajaţii Direcţiei de Administrare a Domeniului Public (DADP) au finalizat asfaltarea Bulevardului Carol. Astăzi, aceştia vor spăla bulevardul, iar sîmbătă vor executa marcajele stradale. Finalizarea lucrărilor de refacere a terasamentului liniei de tramvai şi asfaltarea bulevardului a costat Primăria ieşeană 2 miliarde lei. Modernizarea Bulevardului Carol a fost amînată cu o lună faţă de termenul fixat de municipalitate. Viceprimarul ***Vasile Dumitriu*** crede că "această întîrziere a avut motive obiective". Unul din motivele descoperite de acesta ar fi ***"incapacitatea unor angajaţi ai DADP de a lua decizii atunci cînd se află în teren. Chiar astăzi (ieri - n.r.) am fost să văd cum se fac marcajele în faţa Palatului Culturii şi am observat că nu ştiau ce să facă atunci cînd au ajuns la semafor. Trebuie să stai după ei ca un păstor".*** **(F.D.)**

O nouă casă de copii

Mîine, Fundaţia "Iosif" va deschide oficial o nouă casă de copii. Amplasată, la capătul oraşului, în apropiere de SC "Fortus" SA, noua instituţie de ocrotire, dotată modern, va găzdui în jur de 20 de copii orfani, culeşi mai ales de pe străzi de către asistenţii sociali ai fundaţiei. Acţiunea face parte din programul Simpozionului "Zîmbet pentru mîine" al fundaţiei de caritate, organizat în zilele 23-24 iulie. În program, mai sînt cuprinse un concurs de desene pe asfalt în Grădina Copou, un spectacol de păpuşi şi o expoziţie de afişe. La Consiliul Judeţean, colegiul directoral al asociaţiei va pregăti un raport de activitate pentru 1997-1998 şi va discuta proiectul de buget pe 1999 cu principalii finanţatori. Pînă la această oră, fundaţia a ajutat în jur de 150 de copii ai străzii şi a şcolarizat zeci de asistenţi maternali. **(Dana PAVEL)**

Două zile pînă la scadenţă

Numai două zile mai are ieşeanul ***Gheorghe Verdeţ*** (45 ani) pentru a aduna aproximativ 3 milioane lei, bani necesari asamblării autoturismului IŞ-01-YBJ, pe care l-a furat pe 14 iulie. ***Procurorul Pavel Morariu*** l-a lăsat pe autorul furtului în libertate, în ideea ca acesta să facă rost de bani şi să acopere prejudiciul. Amintim că, pe 14 iulie, Gheorghe Verdeţ a sustras autoturismul Dacia aparţinînd directorului tehnic al TVR Iaşi, apoi a condus maşina pînă la domiciliul său, unde a dezmembrat-o piesă cu piesă. Chiar dacă prejudiciul va fi recuperat, Gheorghe Verdeţ va ajunge totuşi în faţa instanţei de judecată. El riscă o pedeapsă cuprinsă între 3 şi 15 ani de închisoare. **(A.O.)**

Camelia Gavrilă promite titularizare fără fraude

■ în mediul şcolar, mulţi rîd cu poftă atunci cînd cineva afirmă că acest concurs de titularizare se desfăşoară corect ■ totuşi, inspectorul general Camelia Gavrilă promite că, din acest an, aceste zvonuri vor deveni istorie ■

Peste 1.600 de candidaţi, tineri absolvenţi ai universităţilor, dar şi persoane care se chinuie de ani buni ca suplinitori, participă astăzi la concursul de titularizare în învăţămîntul preuniversitar. Puţini dintre ei cred însă că selecţia se va face doar pe baza cunoştinţelor teoretice pe care le au. Cei mai mulţi sînt convinşi că vor participa, ca în fiecare an, la un concurs al banilor şi al "pilelor".

Camelia Gavrilă a întărit măsurile de securitate pentru examenul de titularizare din acest an

De-a lungul anilor, a devenit notoriu faptul că titularizarea în învăţămîntul preuniversitar se vinde şi se cumpără, ca la piaţă. În fiecare an se comentează cum sume exorbitante trec din conturile candidaţilor în cele ale persoanelor care, printr-o metodă sau alta, au acces la subiectele de examinare sau strecoară teze contrafăcute în pachetele cu lucrări scrise. Ingeniozitatea "vînzătorilor" a bătut de departe toate metodele de securitate care s-au luat în anii precedenţi. Însă, cum nu există dovezi, aceste fapte fac parte din "folclorul" vehiculat în mediul şcolar.

Dacă, anul trecut, concursul a fost în "mîna" Inspectoratului Şcolar Judeţean (ISJ), care a "guvernat" total acest concurs, în acest an, o parte din responsabilitate a căzut şi pe universităţile ieşene. ***Prof. Camelia Gavrilă***, inspector general al ISJ, a promis solemn că, sub conducerea sa, concursul de titularizare nu va cunoaşte frauda. Ea susţine că a luat suficiente măsuri de securitate care să limiteze la zero posibilitatea unor "jonglerii" cu tezele candidaţilor. Dar iată la ce măsuri de precauţie s-a gîndit conducerea ISJ Iaşi.

Cum crede Camelia Gavrilă că va evita frauda

La subiectele de examinare nu vor avea acces decît patru persoane din ISJ Iaşi: inspector general Camelia Gavrilă, inspector general adjunct ***Nelu Tudorache***, inspector ***Gheorghe Bursuc*** şi inspector ***Alexandru Guţă***. Plicurile cu subiectele de examinare, pe discipline, se vor deschide, după ora 7:30, în faţa tuturor inspectorilor din ISJ. Prezenţa lor este însă decorativă, ei rezumîndu-se doar la vizionarea momentului "deschiderea plicului". Cele patru persoane menţionate vor trece într-o cameră în care sînt plasate copiatoare Xerox şi vor multiplica subiectele într-un număr de copii egal cu cel al candidaţilor. Acestea se pun în plicuri, se sigilează şi sînt trimise spre şcoli. Ele vor fi păzite de cîte trei inspectori. Toate paginile candidaţilor vor fi semnate şi ştampilate de prof. Camelia Gavrilă sau de prof. Nelu Tudorache, care nu au voie să intre în sălile de concurs decît însoţiţi de cîte un inspector de personal şi de secretara şcolii. Ştampila aplicată pe teze va fi cea a şcolii în care se desfăşoară examenul (Şcoala Postliceală Sanitară şi Liceul "Mihai Eminescu"). Prof. Camelia Gavrilă a mai precizat că fiecare spaţiu rămas liber pe foile de concurs va fi barat cu "Z"-uri, iar în borderourile de concurs va fi trecut doar numărul paginilor. ***"Pînă acum, în borderou era trecut numărul de pagini şi de rînduri, ceea ce ar putea fi considerat semn. Acum vom trece doar numărul paginilor"***, a precizat prof. Camelia Gavrilă. După încheierea concursului, tezele vor fi amestecate şi numerotate, după care vor fi împachetate. ***"Vom pune cîte o foaie velină sub teze şi una deasupra, vom lipi lateral benzi adezive şi vom aplica pe pachet de două ori ştampila ISJ"***, a adăugat prof. Camelia Gavrilă.

Inginerii, indiferent de specialitate, vor trata aceleaşi subiecte

După împachetare, tezele vor lua drumul universităţilor ieşene şi a Şcolii Normale, unde vor fi corectate foile candidaţilor pentru posturile de învăţător-educator. Transportate cu maşina spre centrele de corectare, ele vor fi păzite de cîte doi inspectori. Cîteva dintre teze vor pleca spre Bacău (unde se corectează tezele la educaţie fizică), una la Braşov (pentru disciplina de prelucrare a lemnului) şi cîteva la Bucureşti. Anul acesta, Ministerul Educaţiei Naţionale a anunţat că inginerii, indiferent de specialitate, vor avea de tratat aceleaşi subiecte. Prof. Camelia Gavrilă susţine cu fermitate că, pînă în momentul predării pachetelor cu teze la universităţi, nu există nici o posibilitate de fraudă. Astăzi, la ora trei, comisiile de corectură, formate din profesori de liceu şi universitari, vor începe notarea tezelor, şi există posibilitatea ca eventualii cumpărători să "acţioneze" pe lîngă acestea, deşi componenţa acestora este, chipurile, secretă. Baremele de corectare vor fi afişate în curtea liceelor menţionate. **(Alina ŢIŢEI)**

Un "om negru" vrea să iasă din scenă

■ Tiberiu Brăilean, directorul economic al Consiliului Judeţean, ameninţă cu demisia ■ el spune că a fost atras într-un joc politic ■

Bugetul alocat municipiului Iaşi de către Consiliul Judeţean (CJ) a stîrnit în acest an cel mai mare scandal financiar de după '89. Inclus de primarul Constantin Simirad printre "oamenii negri ai oraşului", ***Tiberiu Brăilean*** - director economic în cadrul CJ - este decis să demisioneze din această funcţie. Totuşi, acest lucru nu se va întîmpla înainte de a pleca în concediu cîteva zile, pentru a se putea gîndi liniştit cum ar putea ieşi din mrejele jocului politic în care a intrat. ***"Nu se mai poate lucra în aceste condiţii. Eu nu voi mai semna nimic, pentru a nu fi tras la răspundere fără motiv. Probabil că tot acest scandal va duce la blocarea bugetului. Oricum vreau să ies din această bălăcăreală politică"***, a precizat Tiberiu Brăilean.

Picătura care a umplut paharul lui Tiberiu Brăilean a fost o adresă din partea Direcţiei Generale a Finanţelor Publice Iaşi către Prefectura judeţului Iaşi, referitoare la observaţiile formulate de primarul Constantin Simirad privind Proiectul de buget pe anul 1998. În prima parte a acestei adrese, Direcţia de Finanţe precizează clar că bugetul pe anul 1998 a fost întocmit şi repartizat pe unităţi administrativ-teritoriale în procent de peste 80% de către CJ, contrar prevederilor din Normele Metodologice elaborate de Ministerul Finanţelor. Acest răspuns confirmă în mare parte acuzaţiile aduse de către primarul Constantin Simirad referitoare la "modul secret în care s-a întocmit bugetul" şi "nerespectarea criteriilor de împărţirea a banilor, prevăzute de Ministerul de Finanţe".

Amintim că primarul Constantin Simirad a atacat bugetul pe 1998 în instanţa de contencios, după ce acesta a fost votat pe 13 iulie de către consilierii judeţeni, primul termen fiind stabilit pe data de 4 august 1998. Deşi Tiberiu Brăilean refuză să mai activeze sub "culorile" Consiliului Judeţean, în cazul în care instanţa de judecată i-ar da dreptate primarului Constantin Simirad, directorul economic al CJ ar putea fi tras la răspundere privind modul în care s-au alocat banii din bugetul judeţului Iaşi. **(Liviu MĂGURIANU)**

Palpitaţii la inimă pentru angajaţii de la RA "Termoficare"

■ conducerea regiei va lipi afişe prin care îi atenţionează pe aceştia că nu le mai dă salariu dacă nu au întreţinerea plătită

Zeci de afişe ameninţătoare vor împînzi, în zilele următoare, sediul Regiei de Termoficare ieşene. Orice uşi ar deschide, angajaţii nu vor putea ignora hîrtiuţele lipite pe acestea, mai ales că un cuvînt important le va sări în ochi de la o poştă: Salariu. Odată curiozitatea stîrnită, ei vor putea citi cu emoţie că plata salariilor va fi condiţionată de prezentarea unei adeverinţe din care să rezulte că se află la zi cu achitarea datoriilor la întreţinere. Managerul RA "Termoficare" (RAT), ***Arcadie Dubeţ***, a preluat modelul iniţiat de primarul ***Constantin Simirad***, în urmă cu cîteva luni, prin care acesta punea aceleaşi condiţii angajaţilor Primăriei.

În ceea ce-i priveşte pe salariaţii de la RAT, cei cu datorii foarte mari îşi vor putea ridica salariul pentru luna în curs doar dacă vor dovedi că au semnat un angajament prin care se obligă la plata eşalonată a debitelor.

În altă ordine de idei, conducerea RAT continuă campania de recuperare a debitelor de la consumatori. Prin urmare, începînd de vineri, au mai fost lăsaţi fără apă caldă şi locatarii din blocurile 508, 509, 510, 511, 513, 520, 521, 522 şi 523 racordate la PT Canta1.

Suma pe care RAT trebuie să o primească de la consumatori se ridică la circa 46 miliarde lei, cu doar două miliarde mai puţin decît la începutul lunii. Chiar şi în ciuda acestui fapt inginerul-şef din cadrul RAT, ***Romeo Mistreanu***, este relativ mulţumit de ritmul încasărilor, care a crescut după măsurile coercitive pe care le-a pus în aplicare regia. El a precizat, ieri, că la concilieri s-au prezentat 76 de asociaţii, adică mai multe cu una decît cele care au fost invitate şi care au datorii mai vechi de 7 luni. Mistreanu a mai spus că, în perioada 10 - 17 iulie, suma încasată de la rău-platnici se ridică la 473 milioane lei.

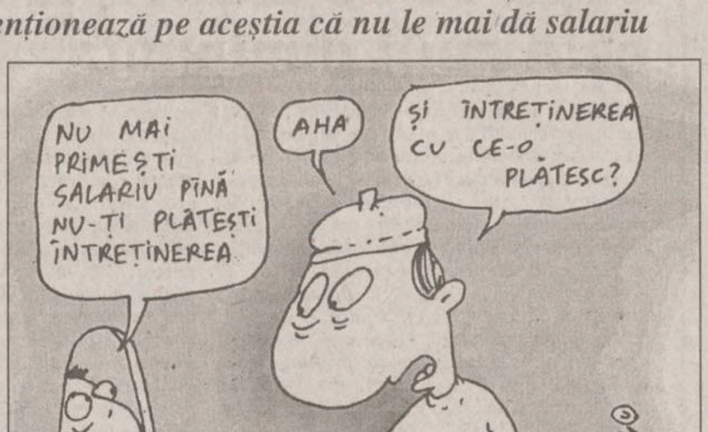
NU MAI PRIMEŞTI SALARIU PÎNĂ NU-ŢI PLĂTEŞTI ÎNTREŢINEREA
AHA
ŞI ÎNTREŢINEREA CU CE-O PLĂTESC?

Cu toate acestea, Mistreanu a avertizat că, dacă termenele prevăzute în procesele verbale de conciliere nu vor fi respectate, se va recurge din nou la sistarea furnizării apei calde. După noile date prezentate de acesta, cei care nu-şi vor fi achitat pînă la 14 august datoriile pentru anul 1997, precum şi pentru prima lună a acestui an, riscă să rămînă şi fără încălzire pe perioada iernii. **(Adrian A. GIURGEA)**

Prorectorul Nicolae Badea nu mai vrea să se amestece la cazări

■ administraţia campusului crede că acest lucru va mări operativitatea cazărilor

Faţă de ultimii doi ani, cînd dosarele familiştilor erau aprobate de prorectorul ***Nicolae Badea***, în toamna aceasta cazarea în căminele campusului Tudor Vladimirescu se va face pe baza unor punctaje. Departajarea dosarelor cu punctaje egale, pentru obţinerea unui loc cît mai bun în garsonierele din complexul Tudor Vladimirescu, se va face în funcţie de data înscrierii dosarului la Serviciul Social. ***"Fiecare adeverinţă la dosar va primi un anumit punctaj. De exemplu, o medie de 10,00 obţinută la sfîrşitul anului va primi 20 de puncte. Prezenţa unui copil va fi cuantificată cu un alt număr de puncte. Repetenţia, amînarea anului vor fi cotate cu 0 puncte. După ce se va face punctajul final, se va stabili ordinea priorităţilor"***, a precizat directorul administrativ al UTI, ***Petru Condrea***, care ne-a destăinuit cîteva "secrete" din strategia cazării familiştilor. Primirea dosarelor de la familişti se va face pînă la data de 20 septembrie. În cazul în care două dosare vor avea punctaje egale, departajarea se va face după data de înscriere la Serviciul Social; adică, primul venit va avea întîietate la cazare. Pentru noul an universitar, prorectorul cu probleme economico-financiare administrative, prof. Nicolae Badea, nu mai vrea să aibă de-a face cu aceste cazări. Motivul îl constituie, după cum ne-a declarat Petru Condrea, ***"obţinerea unei operativităţi mai mari la cazare. Prorectorul prea studia dosarele în amănunţime"***. Factorii de decizie în ceea ce priveşte cazarea familiştilor vor fi doar şeful Serviciului Social, ***Sorin Iacoban***, şi reprezentanţii studenţilor. Rezultatele studierii dosarelor vor fi afişate după 23 septembrie. În aceste condiţii, se vor elimina nopţile petrecute de studenţi, în ploaie sau în frig, sub geamurile Serviciului Social în aşteptarea unui loc în cămin. De asemenea, se va încerca eliminarea suspiciunilor din ultimii ani privind cazările preferenţiale. **(Adriana PLECAN)**

Simirad şi-a găsit un nou inamic cu care să se războiască

■ acesta este Inspectoratul pentru Sănătate Publică, care a ameninţat Primăria cu sancţiuni dacă nu ridică gunoiul din oraş ■ primarul a acuzat-o pe directoarea instituţiei că "are mîncărici la limbă" ■

Nervos pe medicii care-şi permit să-i facă observaţii, primarul Constantin Simirad a anunţat că va sancţiona Inspectoratul de Sănătate Publică (ISP) pentru că "nu-şi face datoria". El a explicat că există o hotărîre a Consiliului Local prin care cetăţenii care cresc animale în gospodării aflate în vecinătatea blocurilor de locuinţe vor fi amendaţi de către inspectorii ISP. ***"Acest lucru nu s-a întîmplat pînă acum, de aceea am hotărît să-i amendez"***, a spus Simirad.

Supărarea primarului s-a declanşat după ce a primit adresa ISP în care Primăria este ameninţată cu sancţiuni în cazul în care nu va ridica zilnic deşeurile menajere din zonele centrale, de la unităţile sanitare şi de alimentaţie publică, creşe şi grădiniţe, şi la cel mult două zile din celelalte zone.

"Dacă furnizorii au încheiat contracte cu DADP pentru ridicarea gunoiului de două ori pe săptămînă, cum ar putea Primăria să facă muncă voluntară pentru aceştia? Cine plăteşte?", a întrebat retoric Simirad. El crede că ***Maria Bîrhală***, şeful ISP, "are mîncărici la limbă şi dă drumul la perle imediat".

Drept pedeapsă, primarul va da amenzi ISP pentru fiecare loc în care se vor descoperi ***"mizerii făcute de animalele crescute pe lîngă casă"***. **(F.DUMITRAŞCU)**

Monitorul
Oportunităţi de afaceri
CINCIZECI MII
50000

Cotidianul
Monitorul
organizează concurs pentru ocuparea unui post de
operator-coordonator difuzare presă
Cerinţe:
- studii medii sau superioare
- vîrsta maximă 35 de ani
- stagiul militar satisfăcut
-domiciliul stabil în municipiul Iaşi
- persoană comunicativă, dinamică, dispusă la efort prelungit (eventual ture de noapte)
- caracter organizat şi eficient
Formularele de concurs se pot ridica de la sediul cotidianului **Monitorul**, str. Smîrdan nr. 5, et. 2, cam. 214.
Data limită a înscrierilor: **25 iulie 1998**.
Relaţii suplimentare la tel. **271333/129**.

S.C. "Unirea" S.A. Iaşi
începînd cu data de 15.07.1998 revine din nou cu oferta de ulei rafinat de floarea soarelui în sticle de 1/2 l la un preţ atractiv
Relaţii la telefon 032- 233.000, int. 131.

MOLDO INTERTOUR IAŞI-ROMÂNIA
Str. A. Panu nr. 2, mezanin
Dealer autorizat
KIA MOTORS
OFERTA ESTIVALĂ 1998
○ OFERTA LITORAL: Mamaia, Eforie, Neptun - Comorova, Jupiter.
* cazare: hotel de 2 şi 3 stele
* servicii opţionale
○ SEJUR INDIVIDUAL GRECIA - 7 nopţi
* cazare: garsoniere şi apartamente
* preţ promoţional: 355.000 lei/persoană
○ SEJUR INDIVIDUAL TURCIA - 7 nopţi cu demipensiune
* cazare: hotel de 3 şi4 stele
* preţ: 775.000 lei/persoană
○ EXCURSII CIRCUIT: Grecia, Turcia, Elveţia, Anglia, Elveţia - Italia
○ OFERIM PROGRAME SPECIALE PENTRU ELEVI
Contactaţi-ne acum la tel./fax **032/217822, 032/211732** şi **032/211730** sau la sediul firmei din **str. A. Panu nr. 2,mezanin (fostul Bar Noemi)** zilnic între orele 9.00-18.00.

MULTICOLOR fabrica de ambalaje
MULTICOLOR Printing & Packages S.A.
B-dul Nicolae Iorga 4, 6600 Iaşi - România
tel.: 032-232776, 032-233874; fax: 032-233875
Angajează prin concurs:
AGENŢI DE VÂNZĂRI
Candidatul ideal va avea:
* Studii universitare
* Personalitate dinamică, orientată spre performanţă
* Abilităţi de comunicare/negociere
Experienţa în vânzări sau în domeniul ambalajelor/tipăriturilor constituie un avantaj important.
Se oferă salariu competitiv şi remunerarea corespunzătoare performanţelor.
Înscrierile se fac la sediul firmei din Iaşi, B-dul Nicolae IORGA nr. 4 - parter până la data de 27 iulie 1998.

Magazinele
Romarta, Moda şi Splendid ale
SC COMTEX SA IAŞI
vă oferă confecţii de vară:

- cămăşi şi costume din polinozic pentru bărbaţi
- compleuri, fuste, bluze din ţesături mătase, stofe fire fine, combinaţii rafinate de culori şi modele pentru femei
Sigur veţi avea de unde alege o ţinută care să satisfacă exigenţele dvs.

30·40·50%
REDUCERE
sandale pentru femei
încălţăminte de sezon
IULIUS
6600 IAŞI, Stefan cel Mare 8, Tel. 032-212.117, 214.480

Serviciul
MoneyGram
prin
BANCA COMERCIALA ROMANA
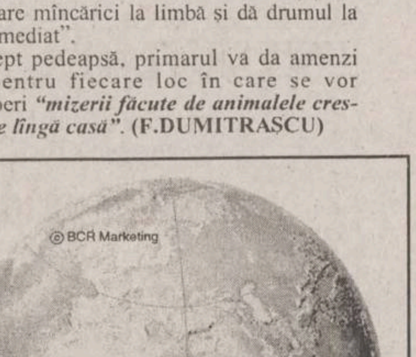

Serviciul *MoneyGram* reprezintă cea mai rapidă, sigură şi comodă cale de a trimite şi primi bani de pe tot globul în doar câteva minute.
Nu se poate compara cu nimic altceva.
Comisionul variază în funcţie de suma transferată şi se plăteşte numai de către expeditor.
BANCA COMERCIALA ROMANA pune la dispoziţie serviciul *MoneyGram* în unităţile sale din: Arad, Braşov, Bucureşti - Sediul Central, Brăila, Cluj, Constanţa, Iaşi, Piteşti, Sibiu, Suceava, Timişoara.

Monitorul
Medical

Miercuri, 22 iulie 1998

Bătrînețea, boala adolescenților din anii '30

O vorbă de duh spune că doctorii au mai salvat cîte un om de la moarte, dar de bătrînețe pe nici unul. Bătrînețea, cu tot cortegiul ei de suferințe, reprezintă o ultimă etapă a vieții, una cu totul particulară, după cum țin să precizeze specialiștii în geriatrie-gerontologie. Pentru a o defini, ei i-au fixat limita inferioară, afirmînd că pentru un om senectutea începe după vîrsta de 65 de ani. Dar și aceasta este relativă, îmbătrînirea fiind un fenomen cu caracter individual. O persoană de 70 de ani, de exemplu, poate avea un tonus mai bun decît una de 50. ***"De fapt, m-am simțit bătrîn atunci cînd, pe o trecere de pietoni, un tînăr a scos capul pe fereastra mașinii și mi-a strigat: «hei, moșule, mișcă-te mai repede"***, ne-a relatat, cu umor, un bărbat trecut de 70 de ani.

Posibilitățile intelectuale se prelungesc peste vîrsta de 70 de ani

O patologie specifică la bătrînete este rară, consideră medicii geriatri. ***"Aglomerarea de suferințe organice la vîrstnici este datorată bolilor cronice, acestea avînd debutul în perioada maturității sau chiar la tinerețe. Astfel, declinul aptitudinilor psiho-motorii începe de la 25-30 de ani; inima are un randament maxim la 30 de ani (100%), la 50 de ani-85%, la 65 de ani-65-70%; capacitatea pulmonară se reduce cu 20-30% de la 45-50 de ani; declinul vederii începe la 40 de ani...dar posibilitățile intelectuale se prelungesc; uneori, mult peste 70 de ani"***, ne-a relatat ***prof. dr. Ion Hurjui,*** șef al Clinicii a V-a Medicală, Spitalul CFR. Specialiștii subliniază faptul că uzura organelor, odată cu înaintarea în vîrstă, este inegală. Majoritatea persoanelor aflate la senectute suferă de boli bronho-pulmonare, datorită vulnerabilității aparatului respirator în condițiile contractării repetate a virozelor și pe fondul scăderii capacității de autoapărare a organismului. ***"Dacă facem referire la persoanele de 80 de ani, atunci inima acestora este organul cel mai sănătos - astfel, ele au putut atinge această vîrstă"***, a precizat prof. dr. Hurjui.

Cele mai multe cazuri de infarct se întîlnesc între 55 și 65 de ani

Frecventa bolilor cardiovasculare este mai semnificativă pînă la 65 de ani, comparativ cu cea de după această etate. Nu trebuie uitat că posibilitatea de a face infarct atinge cote maxime între 55 și 65 de ani. Suferintele reumatismale încep să se instaleze după 55 de ani, în special artroza sau reumatismul cronic degenerativ. În conditii de frig sau umezeală, la nivelul articulațiilor (în special ale genunchiului) apare inflamatia care provoacă dureri și, uneori, face imposibilă mișcarea. Odată cu trecerea anilor, tonicitatea la nivelul tubului digestiv (esofag, stomac, intestin) scade (hipotonie); aceasta determină ca alimentele și ceea ce rezultă din ele după digestie să rămînă mai mult timp în stomac sau intestin, generînd tulburări de tipul balonărilor, constipatiei etc. Prin urmare, hipotonia este un factor favorizant al îmbolnăvirilor digestive. Rinichiul este organul care suferă o îmbătrînire accelerată după vîrsta de 30 de ani, ajungînd ca după 80 de ani functionalitatea lui să fie redusă la jumătate.

Unii bătrîni își amintesc întîmplări din copilărie, dar uită ce au făcut ieri

"În general, la nivelul întregului organism, trecerea anilor marchează arborele vascular (vasele de sînge și conținutul lor) așa cum bătrînețea marchează arborii din pădure; se observă o îmbătrînire fiziologică - îngustarea arterelor - care are ca rezultat scăderea cantității de oxigen, cu precădere la nivelul creierului. Or, acesta nu are rezerve de oxigen și orice micșorare a procentului de oxigen din circuitul sangvin se repercutează asupra funcționalității lui - la vîrstele înaintate se produc tulburări în ordinea neuropsihică, care explică «ciudățeniile» memoriei - cum ar fi, de exemplu, faptul că unii bătrîni își amintesc întîmplări din copilărie, dar uită ce au făcut ieri", ne-a spus prof. dr. Hurjui. O parte importantă a geriatriei (disciplină care se ocupă cu patologia și terapia maladiilor la persoanele de vîrsta a treia) o constituie administrarea de medicamente. Specialiștii subliniază că medicamentele recomandate vîrstnicilor au adesea efecte negative, unele dînd reactii secundare nedorite, mai nocive decît boala pentru care au fost administrate. Abuzul de medicamente, automedicatia sînt mai frecvent practicate de vîrstnici, în speranța unei vindecări a maladiilor de care suferă. Aceasta nu este de dorit, de aceea trebuie să existe o coordonare între specialiști privind recomandarea medicamentelor. **(Dana FECHET)**

Chiar și la o vîrstă înaintată, plăcerea dansului rămîne nealterată

"Durerile le mai suporți, dar singurătatea te omoară cu zile"

O vorbă din popor numește bătrînețea "haină grea". Din păcate, în actualele condiții, această haină, deși este grea, nu ține de cald și nici de urît pentru majoritatea bătrînilor noștri. Ideal pentru o persoană de vîrsta a treia este să fie sănătoasă și mai ales să-și petreacă timpul înconjurată de familie, de copii grijulii și nepoți zburdalnici. "Bolile le suporți ca pe ceva normal pentru această vîrstă. Singurătatea însă te omoară cu zile", ne-a declarat un bătrîn, pensionar al unui cămin. Viața într-o astfel de instituție nu se compară cu viața de familie, dar legăturile care se formează aici transformă căminul într-o pseudo-familie, foarte mare și foarte animată.

Căminul "Sf Constantin" este o familie cu 150 de membri. Certuri mărunte, temperamente diferite, prietenii impresionante, simbioze ciudate între bătrîni proveniți din diferite medii sociale, tabieturi, idile, toate se regăsesc sub acoperișul căminului. După mai multe decenii petrecute în aceeași clădire, mulți dintre bătrîni au căpătat trăsături comune, asemenea celor ce se găsesc în cazul legăturilor de sînge. Două bătrînele seamănă atît de bine, încît un străin poate spune foarte ușor că sînt surori. Pe ***Maria Surugiu*** și ***Maria Cărare*** le leagă însă mai multe decît dacă ar fi rude. Cele două Marii sînt prietene de peste 10 ani. În cămin, paturile lor sînt unite, ca și destinele lor. Maria Cărare are 84 de ani și este oarbă de mai mulți ani. Bastonul ei nu este un obiect anost din lemn, ci cealaltă Marie, de 77 de ani. Femeile sînt nedespărțite și formează împreună o simbioză perfectă. Una reprezintă ochii, și cealaltă ține loc de urechi pentru amîndouă.

O altă bătrînică este cunoscută ca ***"doamna secretară". Paraschiva Maloș*** a trăit aproape toată viața în institutii de stat. Deși la vîrsta senectutii, Virginia are o pensie de urmaș, după mamă. Nu-și cunoaște data nașterii și nici vîrsta. ***"M-am născut în o sută mie șaisprezece și am 77 de ani".*** De fapt, bătrîna are 74 de ani, dar cine stă să-i socotească anii... "Doamna secretară" este prima persoană care o întîmpină pe directoarea căminului la poartă, în fiecare dimineață. Îi ia geanta și i-o atîrnă în cui, schimbă apa de la flori și, cîteodată, vara, mai dă iama într-un gard viu din apropiere pentru a aduce flori proaspete. Tot ea dă raportul în fiecare dimineață. ***"Floricica s-a certat cu Frăsina, iar lui Gheorghe i-a dispărut o pereche de pantaloni".*** Lucruri mărunte, de fiecare zi. ***"Temperamentele diferite mai aduc și certuri, dar mărunte. Motivele sînt că unul a izbit ușa prea tare sau altul l-a împins pe cutare cînd se grăbea la masă"***, spune ***Mihaela Olteanu,*** directoarea căminului.

Momentul cel mai greu pentru bătrîni este ziua curățeniei generale. Cutiile, cutiuțele, pungile și sacoșele de tot felul sînt niste proprietăți pretioase pentru vîrstnici. Abia după negocieri la sînge acceptă să se despartă de vreun obiect ce trebuia de mult să fie în lada cu gunoi. În așa zisul timp liber, bătrînii joacă table, urmăresc telenovelele și discută politică. În miez de noapte, cîțiva bătrînei mai verzi își mai clătesc ochii cu filmele interzise sub 16 ani. ***Ion Iliescu***- "Domn președintele" căminului nu face politică, dar este un vorbitor de marcă. ***"Eu sînt logodit cu aia care oricum trebuie să vină. Dar abia peste 25 de ani ne căsătorim"***, glumește macabru, despre moarte, președintele autohton de 72 de ani. "Mămuța" este consultată de personalul căminului în momente de criză. ***Virginia Buhăescu*** este maestră în sfaturi despre viață și are o droaie de nepoți, dar numai printre copiii angajaților.

Rar, aici se mai înfiripă și idile, dar, în general, bătrînii se iubesc mai mult din priviri. ***"În urmă cu cîțiva ani am avut un Romeo și o Julietă. El de aici, ea din afară"***, își amintește Mihaela Olteanu. De atunci, numai cîteva sclipiri ale privirilor au însemnat cîte o pasiune trecătoare. ***"Noi aici sîntem o familie mare. Avem bătrîni care cresc cîini și pisici, bătrîni care ajută la bucătărie sau pingelesc încălțările asistaților, bătrîni care fac grădinărie. Mulți dintre ei nu mai au idee cît de greu se trăiește «afară». Cu toate acestea, nimic nu poate înlocui o familie adevărată"***, încheie Mihaela Olteanu, directoarea căminului. **(Dana PAVEL)**

Legumele și fructele sînt cele mai indicate alimente pentru vîrsta a treia

■ *în schimb, grăsimea, sub orice formă, trebuie evitată*

Specialiștii susțin că alimentația este un factor extrem de important pentru menținerea sănătății, fiind cunoscut faptul că "un gram de profilaxie valorează cît un kilogram de tratament". O alimentație sănătoasă, încă din copilărie, duce la obținerea și menținerea greutății ideale și, totodată, previne îmbolnăvirile. Kilogramele în plus sau în minus sînt periculoase pentru sănătate. Astfel, obezitatea duce la hipertensiune arterială, accidente cerebrale vasculare, diabet. În schimb, în cazul în care organismul este prost hrănit, scade rezistenta la infecții, intoxicații etc. Pentru evitarea acestor situații, ieșenii sînt sfătuiți să aibă un consum alimentar în concordanță cu efortul fizic depus. ***"Conținutul optim în principii nutritive este mai mare pentru glucide, fiind de 50-60 cal/kg corp. Proporția pentru lipide este de 30%, iar pentru proteine de 10-15%. Glucidele ar trebui să provină din pîine, făinoase și fructe, iar o mică parte din dulciuri concentrate"***, ne-a declarat ***dr. Mariana Graur,*** șefa Centrului Clinic de Diabet, Boli Nutriție și Metabolism din cadrul Spitalului "Sf. Spiridon". Aceasta a adăugat că este bine ca lipidele ingerate să fie 2/3 de origine vegetală (uleiuri), iar proteinele trebuie să fie 50% de origine animală (lapte, brînză, ouă, carne). Specialiștii susțin că este bine ca alcoolul să fie evitat pe cît posibil, deoarece, pe lîngă faptul că are un aport caloric mare, duce la creșterea poftei de mîncare. ***"În plus, este extrem de indicat consumul alimentelor cum ar fi fructele, morcovul, zarzavaturile care conțin fibre alimentare. Acestea sînt rezistente la enzimele digestive care au efect asupra tranzitului intestinal și totodată modelează absorbția glucidelor și lipidelor"***, a adăugat dr. Mariana Graur. Mesele ar trebuie să fie servite la ore regulate, în condiții igienice și cu ambient nestresant. La vîrsta a treia pot apărea ușor obezitatea și denutriția. Metabolismul bazal scade odată cu înaintarea în vîrstă. Or, acest lucru duce la apariția excesului ponderal, chiar dacă se păstrează același regim alimentar. Astfel, pentru o dietă sănătoasă, specialiștii susțin că ar trebui să înlăturăm grăsimea vizibilă de pe carne, să scoatem pielea de pe pui înainte de a-l găti. În privința untului sau a margarinei, este bine să fie întinse în straturi cît mai subțiri pe pîine, sau, așa cum afirmă medicii, ar fi mai bine dacă nu ar fi consumate deloc. Alimentele ar trebui să fie preparate mai degrabă la grătar sau la cuptor, decît să fie prăjite. În privința lactatelor, este bine să se evite laptele gros, fiind recomandate laptele și brînza degresate. Salamurile, cîrnații, conservele de carne, pateul de ficat ar trebui evitate. Medicii recomandă mărirea consumului de alimente bogate în amidon, care dau senzație de sațietate. În plus, acestea reprezintă o bună sursă de fibre. O alimentație sănătoasă presupune și consumul a cinci porții zilnice de legume, salată sau fructe. Zahărul nu este prea indicat, populația fiind sfătuită să reducă zahărul din ceai sau cafea. În același timp, cantitatea de prăjituri și biscuiți ar trebui înjumătățită. Ca desert, ar trebui să consumăm fructe. Totodată, proteinele nu trebuie uitate, ele ar trebui să fie nelipsite din alimentația zilnică. În fiecare zi, organismul are nevoie de două porții de alimente cu proteine, cum ar fi carnea, ouăle, fasolea și mazărea. **(Laura HUSARU)**

După 70 de ani, viața sexuală este mult diminuată

Odată cu înaintarea în vîrstă survine un lent, dar inevitabil declin al activității sexuale, au observat specialiștii. ***"La bărbații vîrstnici, erecția se produce mai lent și necesită stimulare directă tactilă prelungită, deoarece stimularea psihologică este din ce în ce mai puțin eficientă. Chiar răspunsul la stimulare directă este diminuat. Capacitatea de a menține erecția se reduce la numai cîteva minute la bărbații care au depășit 70 de ani, iar perioada refractară, aceea care urmează după un act sexual, se poate prelungi mai multe zile"***, ne-a spus conf. ***dr. Voichița Mogoș,*** de la Clinica de Endocrinologie a Spitalului "Sf. Spiridon". Reducerea activității sexuale la bărbații în etate este legată, în mare parte, de scăderea interesului sexual al partenerei. Cuplurile care au șansa de a se menține pînă la vîrste înaintate se pot bucura de o activitate sexuală mai puțin frecventă, poate mai puțin satisfăcătoare pe plan fizic, dar care poate rămîne împlinită pe plan sentimental. De asemenea, nu trebuie uitat că la efectele intrinseci ale îmbătrînirii se adaugă afecțiunile cronice, degenerative, care limitează suplimentar activitatea sexuală direct sau prin intermediul tratamentelor pe care le necesită. ***"Dacă bărbatul este informat asupra posibilității de a surveni un declin în activitatea sa sexuală și acesta se produce lent, este posibilă ajustarea psihologică la noua condiție de existență. Cînd tulburarea dinamicii sexuale se produce brusc, impactul psihologic este dificil de suportat. Psihoterapia, administrarea de hormoni sexuali în cazurile care nu prezintă contraindicațiii, protezarea în situații selecționate reprezintă numai cîteva dintre soluțiile posibile de rezolvare a problemelor de dinamică sexuală"***, a mai precizat conf. dr. Mogoș. **(D.F.)**

Bătrînii neglijați prezintă tulburări de vorbire

Pacienții cabinetelor de gerontologie sînt cei a căror adolescență s-a consumat în perioada anilor '30 sau chiar înainte de această decadă. ***"Îmbătrînirea patologică apare în funcție de nivelul de inserție în viața socială pe care îl are persoana la care ne referim. Tulburările care pot să apară sînt aproape aceleași ca și la adult: stări nevrotice, neuroastenice, de anxietate, depresive, sau chiar depresii majore care pot merge pînă la melancolia de involuție și stări paranoide"***, a adăugat dr. Luminița Fărcășel, medic psihiatru la Spitalul "Socola". Bătrînii care se simt izolați au tulburări de atenție, de vorbire chiar, o scădere a spontaneității, dar și a auzului, a văzului, în timp ce persoanele mai în vîrstă care sînt active social au un tonus mult mai bun. Un bătrîn internat într-o casă de bătrîni se va integra mult mai ușor dacă va avea în jurul lui lucrurile cu care s-a obișnuit, sau dacă va avea alături prietenul de o viață. ***"Pierderea partenerului de viață sau a prietenilor are o foarte mare importanță pentru bătrîni, care, astfel, se simt mai singuri, mai izolați. Un gest care îi poate confirma bătrînului că i se apreciază valoarea este acela de a-l așeza în capul mesei"***, crede dr. Luminița Fărcășel. Fragili, supărăcioși uneori, mai singuri ca oricînd, bătrînii au nevoie de toată atenția și protecția noastră și, cel mai important, să simtă că sînt iubiți și doriți alături de noi. **(Cristina PETRACHE)**

Masa de seară trebuie luată cu cel puțin două ore înainte de culcare

Pentru a se simți mai în formă, persoanele de vîrsta a treia nu trebuie să neglijeze cîteva reguli privind igiena somnului. Astfel, seara este de preferat culcarea la aceeași oră (care nu trebuie să fie tîrzie) și, dacă este posibil, după o plimbare scurtă în aer liber sau efectuarea unor exerciții fizice. Masa de seară trebuie luată cu cel puțin două ore înainte de culcare. Nu se vor consuma atunci alimente greu digerabile, alimente sau băuturi iritante, excitante, substanțe sau medicamente care dau insomnie (ceai concentrat, cafea, medicamente pe bază de cofeină). Nu se va fuma înainte de culcare, fumatul fiind departe de a avea un efect calmant, dimpotrivă excită sistemul nervos. În perioada care precedă culcarea, se vor evita discuțiile aprinse, controversele, vizionarea unor spectacole emoționante, a filmelor de groază, lecturile cu subiecte "tari", cu tensiune și "suspans". Sînt indicate: aerisirea camerei; efectuarea unei băi calde, ce are un efect calmant, sedativ, favorizînd somnul; ingestia unui pahar de lapte sau ceai de tei, a unui măr sau chiar a unui pahar de vin (nu mai mult) - dacă nu sînt contraindicații. Se va avea grijă de atmosfera necesară: pat bine făcut, confortabil, intimitate, liniste. Persoanele cu reflux gastro-esofagian (boală digestivă frecventă la vîrstnici) își vor aranja în pat o poziție mai ridicată, pe perne mai înalte. ***"Datele de mai sus fac parte dintr-o terapie educațională, menționată de toți specialiștii geriatri. Ei au constatat efectul mai bun al acestei terapii decît al aceleia cu medicamente"***, a menționat ***prof. dr. Ion Hurjui,*** șef al Clinicii a V-a Medicală, Spitalul CFR. **(D.F.)**

Înainte de culcare este recomandată o masă frugală

Peste 20 de ani, jumătate din populația globului va fi formată din vîrstnici

Sănătatea românilor s-a degradat pe zi ce trece, sînt de părere nutriționiștii, speranța de viață la naștere fiind cu peste șase ani mai redusă decît media în Europa. Astfel, la noi în țară, speranța de viață este de 69,7 ani, la femei fiind ceva mai ridicată, și anume 71,5 ani. Potrivit estimărilor OMS, peste douăzeci de ani va avea loc un fenomen de îmbătrînire a populației. Astfel, mai bine de jumătate din populația lumii va fi de vîrsta a treia. Pe de altă parte, mortalitatea generală a crescut de la 10,6 la mie în 1989, la 12,6 la mie în 1996, interval în care s-au înregistrat de trei ori mai multe decese la copii decît în țările Uniunii Europene. De asemenea, mortalitatea la femei, cauzată de complicațiile sarcinii, nașterii sau avortului, este de șapte ori mai mare decît media în țările Uniunii Europene. **(Laura H.)**

Pagină coordonată de Mihaela CĂNĂNĂU

UNIVERSITATEA "AL. I. CUZA" IAȘI

organizează în ziua de **29.07.1998**,
concurs pentru ocuparea postului de

consilier juridic debutant

Condiții:

- absolvenți ai Facultății de Drept cu diplomă de licență
- cunoștințe în:

1. Dreptul muncii
2. Drept administrativ (Reglementarea contravențiilor)
3. Drept comercial
4. Drept Procesual civil cu precădere în domeniul executărilor silite
5. Drepturi reale - teoria generală a obligațiilor și contracte
6. Infracțiuni prevăzute în partea specială a Codului Penal și în legi speciale vizînd domeniul vieții economice
7. Reglementări speciale în domeniul învățămîntului

Candidații vor depune un dosar plic, care să conțină următoarele acte:

- copie xerox după diploma de licență
- adeverință medicală
- curriculum vitae
- recomandare de la ultimul loc de muncă (sau de la facultate)
- o declarație pe proprie răspundere că nu a suferit condamnări penale
- copie după carnetul de nuncă capitolul I și IX sau I și VI.

Relații suplimentare se pot obține de la *Compartimentul Juridic al Universității "Al. I. Cuza".*

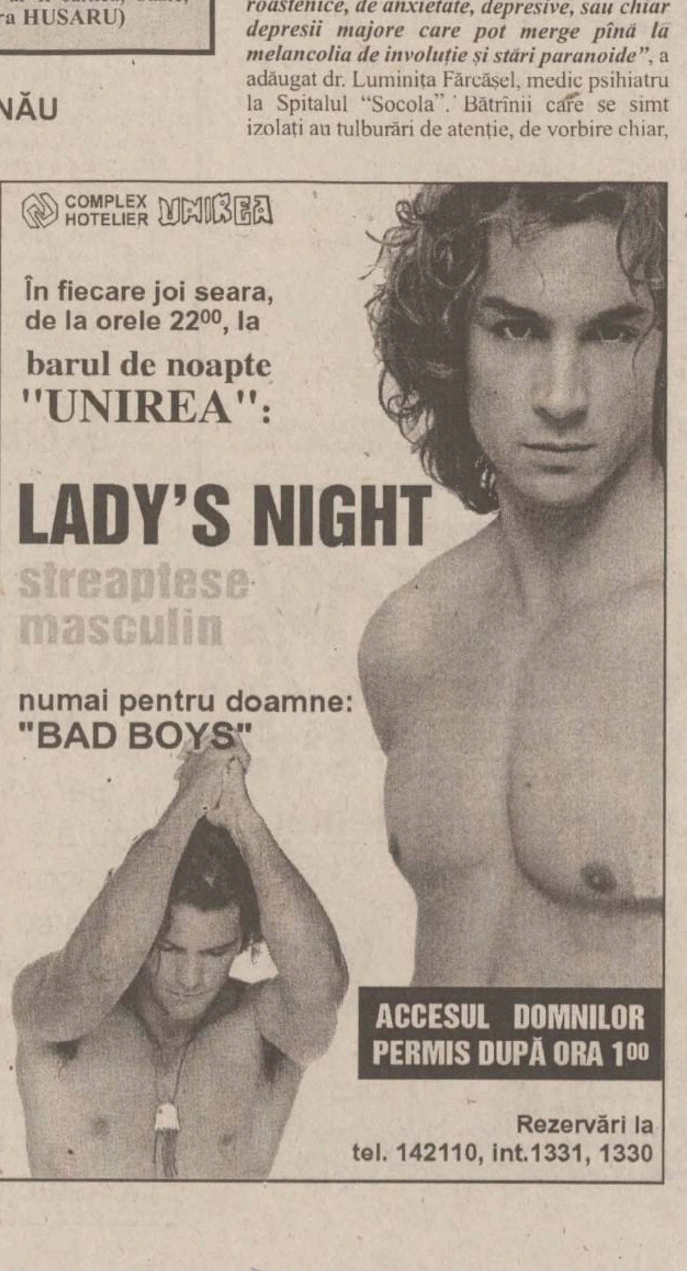

COMPLEX HOTELIER UNIREA

În fiecare joi seara, de la orele 22^{00}, la
barul de noapte
"UNIREA":

LADY'S NIGHT
streaptese masculin

numai pentru doamne:
"BAD BOYS"

ACCESUL DOMNILOR PERMIS DUPĂ ORA 1^{00}

Rezervări la
tel. 142110, int.1331, 1330

MAZ INTERNAȚIONAL
oferă spre vînzare

- corpuri iluminat de toate tipurile import Ungaria, Cehia, Slovacia, Slovenia, Spania la cele mai avantajoase prețuri
- mobilier plastic
- televizoare și mașini de spălat second-hand

Contactați-ne pentru a afla prețurile și nu veți regreta!

Iași - tel. 032/216.109, 094/624414

TRADING & CONSULTING
EEP Ltd
EAST EUROPEAN PARTNER

Magazin MOCHETA
Sos. Nicolina 66, bl. 985 ☎ 22.19.14

Noi punem confortul la picioarele dvs!

MOCHETĂ
(import SUA, Belgia)

COVOARE
LINOLEUM
accesorii pentru montaj
gamă variată

ORCHESTRA PROFESIONISTĂ "COMĂNIȚĂ MAXIM"

SEARĂ DE ROMANȚE,
TANGOURI CELEBRE
ȘI CAFÉ CONCERT

SPECTACOL ORGANIZAT ÎN COLABORARE
CU RADIO TELEVIZIUNEA ROMÂNĂ

în fiecare joi, orele 20^{00}
Restaurantul Hotelului "UNIREA"

SOCIETATEA DE SERVICII INFORMATICE S.A. Suceava
organizează

cursuri de utilizare
calculator IBM PC
în perioada 1 august - 30 august

După absolvirea cursului se obțin diplome recunoscute de Ministerul Educației Naționale. Cursurile se desfășoară la sediul **complexului turistic B.T.T. Cîmpulung Moldovenesc**.
Se asigură cazare, meniu complet și o excursie la sfîrșit de săptămînă.
Pentru relații suplimentare sunați la: tel. 030-216747, 215133, 215295.

Monitorul
Financiar

NOUTĂȚI ECONOMICE

Inflația din luna iulie va rămîne sub 2%

Inflația din luna iulie va fi ceva mai mare decît cea înregistrată în iunie, dar nu va depăși 2%, a declarat, ieri, ***Daniel Dăianu,*** ministrul Finanțelor. Dăianu a arătat că, pentru restul anului, mizează pe o medie lunară a inflației de 1,7%-2%. El a precizat că nu exclude nici posibilitatea ca, în anumite luni, inflația să atingă 2,2%. Comisia Națională pentru Statistică a anunțat că inflația în luna iunie a fost de 1,3%, în scădere de la 2,3% în luna mai. Din luna februarie, inflația a avut o tendință descendentă, pe fondul unei politici monetare restrictive și al unei politici fiscale strînse.

Renault vrea să colaboreze cu Dacia Pitești

Compania Renault dorește să participe la procesul de restructurare și privatizare a Uzinei Dacia din Pitești, a anunțat ***Manuel Gomez,*** director pentru operațiuni internaționale al companiei. Gomez i-a prezentat marți, la Palatul Victoria, premierului ***Radu Vasile*** strategia Renault în regiune, arătînd că legătura companiei franceze cu industria constructoare de automobile din România prezintă un foarte mare interes, nu numai datorită tradiției, ***"vizibilă pe toate șoselele țării prin numărul de automobile Dacia",*** construite după licența Renault, ci și prin oportunitățile ce se deschid.

Reprezentantul Renault a arătat că este gata un plan de acțiune ce ar trebui aprofundat cît mai prepede. El a precizat că manageriatul Uzinei Dacia este deschis planului de restructurare propus de Renault, plan care va începe cu un studiu de fezabilitate și va cuprinde trei etape. Gomez a afirmat că discuțiile cu FPS sînt în fază avansată, privind scrisoarea de intenție.

70% din importuri domină piața agricolă

Președintele PUNR, ***Valeriu Tabără,*** fost ministru al Agriculturii, a afirmat, ieri, într-o conferință de presă, că măsura creșterii taxelor vamale la importurile de grîu și făină trebuie notificată cu 30 de zile înainte de aplicarea ei, conform acordului de asociere la UE și, în consecință, în acest timp se vor importa produse agricole, iar cele autohtone nu vor putea fi vîndute. Tabără a apreciat că majorarea taxelor vamale trebuia pregătită cu mult timp înainte și ar fi necesar ca aceste taxe să atingă 80 la sută sau chiar 100 la sută, pentru a se situa "deasupra inflației". Președintele PUNR l-a acuzat pe senatorul PD ***Triță Făniță*** de "politicianism ieftin", întrucît acum susține creșterea taxelor vamale, după ce a acceptat acordul ASAL și a respins moțiunea simplă privind agricultura. Tabără s-a plîns că piața agricolă românească este dominată în proporție de 70 la sută de produse de import, avînd în vedere și faptul că în agricultură lucrează 46 la sută din populația activă a României.

Alimente de lux

■ *un kilogram de icre de știucă costă 420.000 de lei* ■ *caracatița în ulei poate fi cumpărată cu 18.000 de lei/140 de grame, adică aproape 150.000 lei/kg* ■ *în magazine, se găsesc salamuri cu prețul de 62.500 pînă la 132.000 de lei kilogramul* ■

Înainte de anul 1990, în magazinele cu produse din carne nu se găsea la vînzare decît un "amărît" de parizer și acela plin cu apă și "celebrul" salam cu soia, pe care, de voie de nevoie, românul-sărac le cumpăra, pentru că restul produselor dispăruse, de mult, din galantare. La rîndul ei, carnea nu putea fi procurată decît după ce omul se ducea la piață încă de la miezul nopții, unde trebuia să se înghiontească ore întregi cu ceilalți din jur pentru a obține un bon și, abia după aceea, în funcție de noroc, putea cumpăra un singur pui sau un kilogram de carne de porc (vită), deoarece aproape totul se dădea cu rația. După acest an însă, deși în România sărăcia s-a accentuat și mai mult, treptat, pe piață au început să apară tot felul produse aduse din aproape toate colțurile lumii, delicatese ce nu pot fi cumpărate decît de ieșenii cărora le permite buzunarul.

La ora actuală, în cîteva magazine din Iași, se găsește la vînzare o gamă variată de produse din carne, cele mai scumpe fiind salamurile. Dacă pînă nu demult și costul de 25.000 - 30.000 de lei/kg era destul de mare pentru o parte din cumpărători, acum unii se crucesc cînd numără cifrele prețurilor specialităților din import recent apărute. În Hala Centrală, cea mai scumpă specialitate este salamul Montsec, care poate fi achiziționat cu 91.500 lei kilogramul. Prețurile scad pînă la 62.500 lei/kg: un kilogram de salam Fuet Extra costă 87.000 de lei, salamul uscat Delika are prețul de 81.500 lei/kg, un kilogram de salam Kantiko sau Ifantis costă 80.000 lei, salamul Turist 63.000 de lei, iar salamul Sangeponimo costă 62.500 de lei. Multe din aceste specialități se pot cumpăra și de la magazinul "Central". ***"Chiar dacă sînt scumpe, sînt cerute. Pot să spun că se vînd foarte bine",*** ne-a declarat o vînzătoare a acestui magazin. Cu alte cuvinte, atîta vreme cît există cerere, nu-i de mirare că magazinele din centrul orașului se aprovizionează cu astfel de produse.

Denumirea produsului	Gramaj (grame)	Preț unitate de vînzare	Preț/Kg
Salam EXTRA	150	19800	132066
Salam PICANT	250	22500	90000
Brînză topită SOFT CHEESE	200	14000	70000
Brînză topită HOCHLAND	140	7500	53550
Telemea FETA	500	22000	44000
Parmezan ras	150	5300	37352
Iaurt cu fructe	125	3200	25600
Icre știucă	100	42000	420000
Icre hering	100	13000	130000
Caracatiță în ulei (conservă)	120	18000	150000
Scoici în sos.marinat	120	15000	124950
Calamar în sos	120	13000	108290
Crevetl	227	12000	52920
Conserve din pește în ulei sau sos	200	7000	35000

Însă cei de condiție modestă nu înțeleg de ce a trebuit să fie scoase la vînzare asemenea specialități, ***"ca să ne amărîm de-a binelea? Noi sîntem muncitori, avem trei copii la școală și abia ne descurcăm. Salam nu cumpărăm decît o dată pe lună, la lichidare, ca să mai știe și copiii ce-i ăla. Și, bineînțeles că ne uităm după cel mai mic preț, chiar dacă mai găsim și cîte un os în el. Bine că au scos de toate pentru bogătași. Pentru cei săraci nu ar face niște salamuri mai ieftine, ca să ne permitem. Și să mai spună nu știu cine că românii nu au bani...",*** ne-a declarat, cu năduf, familia ***Nicoară,*** aflată la cumpărături, în ziua în care tocmai luase salariul.

Specialități vîndute cu suta de grame

Pentru a nu înspăimînta privirile cumpărătorului, unele produse din carne și lactate sînt vîndute cu suta de grame. Același sistem se aplică și la delicatesele de mare care nu pot fi cumpărate decît sub formă de conserve. Pentru amatorii de astfel de produse, în magazinele de specialitate din Iași se găsesc mai multe sortimente, care mai de care mai delicioase. Puțini oameni fac, însă, un calcul atunci cînd cumpără aceste produse, sperînd că, în acest fel, economisesc bani. Chiar dacă prețurile sînt mult mai ridicate decît a celor din carne de pasăre, porc sau vită, delicatesele de mare sînt, după cum au declarat gestionarii, "foarte cerute", ceea ce demonstrează, încă o dată, că destui ieșeni își permit orice le dorește inima. **(Cristina HURDUBAIA)**

Dăianu renunță la "impozitul pe proprietate"

■ *acesta va fi luat în calculul bugetului pe 1999* ■ *în încercarea de a echilibra bugetul acestui an s-a optat pentru "domolirea" cheltuielilor, eliminîndu-se posibilitatea majorării impozitelor anunțată de reprezentanții ministerului* ■

Ministrul Finanțelor, ***Daniel Dăianu*** **(foto)** a declarat că impozitul pe proprietate nu va fi mărit în acest an. Astfel, Daniel Dăianu infirmă această posibilitate, care a fost adusă în discuție de reprezentantI ai Ministerului de Finanțe în această săptămînă, pentru a echilibra bugetul pe acest an. Ministrul a afirmat că există posibilitatea ca din punct de vedere legal, impozitul pe proprietate să nu poată fi introdus în 1998, ci doar de anul viitor. Pentru rectificarea bugetară de la sfîrșitul lunii august, Dăianu a precizat că nu se vor aplica majorări de impozite ci se vor "domoli" cheltuielile, adăugînd că pînă în prezent, nu a fost stabilit nimic în legătură cu "cît se va tăia" și de la ce ministere. Importantă este stimularea procesului de privatizare și vînzarea de creanțe ale statului care să fie convertite în acțiuni. ***"S-a căscat o discrepanță între ceea ce ne-am propus și ceea ce s-a realizat",*** a adăugat Dăianu.

De asemenea, ministrul de Finanțe a mai declarat că este dispus să-și dea demisia, dacă nu va fi acceptată rectificarea bugetului sau dacă se va pune problema semnării garanțiilor guvernamentale pentru contractul cu Bell Helicopters. ***"Rectificarea bugetului, dacă nu este acceptată, îl invalidează pe ministrul Finanțelor. Sînt dispus să-mi dau demisia, dacă nu vor fi adoptate măsuri adaptate momentului",*** a afirmat Dăianu. În ceea ce privește privatizarea, Ministerul de Finanțe speră să se obțină venituri mai mari la bugetul de stat și prin vînzarea spațiilor comerciale. În schimb, Daniel Dăianu recunoaște că deficitul bugetar propus pentru acest an de 3,6% din PIB este greu de atins și că se speră situarea în vecinătatea acestei ținte, la un nivel de 4,2-4,3% din PIB. Pentru Bugetul anului 1999, a cărui proiect va fi înaintat Parlamentului la sfîrșitul lunii septembrie, a fost luată însă în calcul o majorare a impozitului pe proprietate. În ceea ce privește ordinul de mărime a acestei majorări, Daniel Dăianu nu a precizat decît că se va aplica la diferența dintre valoarea contabilă și valoarea de piață a proprietății. Ministrul afirmă că, în prezent, impozitul pe proprietate este fictiv, avînd o valoare pur contabilă. Părerea acestuia este că un impozit astfel dimensionat ar ajuta la valorificarea mai bună a proprietăților. Astfel, capitalul social al societăților comerciale ar fi reactualizat, iar acestea vor putea să contracteze credite de la bănci. **(Florina DUMITRIU)**

Mii de angajați RENEL nu și-au luat salariile pe luna iunie

■ *întîrzierea se datorează neîncasării de către regie a sumelor integrale datorate de consumatorii de energie electrică*

Angajații mai multor filiale ale RENEL nu și-au primit salariile pe care trebuiau să le încaseze în urmă cu aproape două săptămîni, a declarat ieri, ***Ion Pisc,*** vicepreședinte al Federației Sindicatelor "Energetica". Acesta crede că întîrzierea se datorează neîncasării, de către RENEL, a sumelor integrale datorate de consumatorii de energie electrică. Pisc a mai precizat că suma de care are nevoie regia, pentru a plăti lichidările pentru luna iunie, se ridică la aproximativ 46 de miliarde de lei. Printre filialele de producere a energiei electrice care au întîrziat cu plata salariilor se numără Curtea de Argeș, Deva, Rovinari, Vîlcea și altele.

"Sperăm ca energeticienii să-și primească salariile în cursul zilei de marți, cel tîrziu miercuri", a afirmat liderul sindical. În afara restanțelor la plata drepturilor salariale către angajați, filialele au datorii de miliarde de lei către bugetul de stat și cel al asigurărilor sociale. Filialele nu au reușit să plătească toate salariile, din cauza neîncasării creanțelor pe care le au agenții economici, care se ridică la peste 6.000 de miliarde de lei. Astfel, RENEL a ajuns în situația ca, în ultimele săptămîni, să nu-și achite nici obligațiile ce decurg din contractele cu diverși furnizori. Apoi, regia mai trebuie să-și asigure resursele financiare pentru achitarea obligațiilor și față de bugetul de stat, și de băncile care au acordat credite regiei.

Pentru a depăsi criza financiară, regia a adoptat un pachet de măsuri cu caracter special, menit să reducă nivelul creanțelor.

15.000 de șomeri mai puțin

Numărul șomerilor înregistrați la oficiile forței de muncă era, la data de 20 iulie, de 876.785 de persoane, cu 15.428 mai puține față de luna precedentă, informează Biroul de presă al Ministerului Muncii și protecției sociale.

Astfel, rata șomajului a scăzut de la 8,9 la sută în luna precedentă, la 8,7 la sută.

Din cei 876.785 de șomeri, 273.218 primesc ajutor de șomaj, 111.824 primesc ajutor de integrare profesională și 264.797 primesc alocație de sprijin.

Peste 223.000 de persoane nu primesc nici un fel de ajutor.

Dintre șomerii aflați în plată, 495.475 sînt muncitori, 142.146 sînt persoane cu studii medii și 15.218 sînt persoane cu studii superioare.

Județele în care nivelul ratei șomajului se menține cu mult peste media pe țară sînt: Vaslui (15,6 la sută), Botoșani (13 la sută) Neamț (14,8 la sută), Brăila (11,9 la sută), Vîlcea (13,9 la sută), Hunedoara (13,6 la sută), Tulcea (11,5 la sută) și Suceava (12,1 la sută).

Sub nivelul ratei medii a șomajului pe țară se situează județele Bihor (4,2 la sută), Timiș (4,2 la sută), Satu Mare (4,1 la sută), Ilfov (4,6 la sută) și municipiul București (4,5 la sută).

BURSA DE ȘTIRI ■ BURSA DE ȘTIRI ■ BURSA DE ȘTIRI

Dăianu garantează creditul pentru tractoare: Ministrul Finanțelor a semnat garanția guvernamentală pentru creditul de 30 milioane de dolari necesar uzinei Tractorul din Brasov

Ministrul Finanțelor, ***Daniel Dăianu,*** a semnat, ieri, garanția guvernamentală pentru creditul de 30 de milioane de dolari necesar uzinei Tractorul din Brașov, a declarat ***Emil Niță,*** directorul administrativ al uzinei.

Niță spune că, într-o primă fază, uzina va primi credite în valoare de 60 de miliarde de lei de la BRD, 50 de miliarde de lei de la BCR și 30 de miliarde de lei de la Eximbank. Conducerea SC Tractorul UTB SA speră să obțină întregul împrumut, respectiv 270 de miliarde de lei (30 de milioane de dolari), în următoarele patru luni.

Banii vor fi utilizați exclusiv pentru producția de tractoare. Directorii societății au anunțat că societatea și-a propus să producă aproximativ 2000 de tractoare pe lună.

Împrumut extern pentru Radiocomunicații: Ministerul Comunicațiilor intenționează să obțină, în perioada următoare, de pe piața financiară internațională, un împrumut în valoare de circa 150 milioane dolari, care va fi destinat finanțării etapei a doua de retehnologizare a Societății Naționale Radiocomunicații SA, a declarat, ieri, ***Sorin Pantiș (foto),*** ministrul Comunicațiilor.

Caietul de sarcini privind această operațiune este definitivat de trei luni, iar împrumutul va fi obținut cu garanții guvernamentale.

În prezent, societatea derulează prima etapă de retehnologizare, care vizează instalarea unei rețele magistrale de radiorelee de mare capacitate, cu ajutorul firmei germane Bosch, firmă care va livra radiorelee în valoare de 15 milioane de mărci.

Zonele Libere vor avea agenție națională: Agenția Națională a Zonelor Libere va fi înființată pînă la sfîrșitul acestui an, a declarat ***Joseph Birtalan,*** secretar de stat la Ministerul Transporturilor. Agenția va reuni toate zonele libere din România și va funcționa sub coordonarea Ministerului Transporturilor, proiectul de act normativ privind înființarea Agenției fiind în curs de definitivare. De asemenea, pînă la sfîrșitul anului în curs, zonele libere vor fi transformate în societăți naționale.

Secretarul de stat crede că prin crearea Agenției Naționale și prin corporatizarea zonelor libere vor putea fi atrași mai mulți investitori, țelul final fiind privatizarea acestor zone.

Principalele zone libere funcționează, în prezent, la Constanța, Tulcea, Galați, Giurgiu și Sulina. Birtalan a arătat că o nouă zonă liberă va fi înființată la Arad. Ministerul Transporturilor intenționează să modifice legea zonelor libere, în vederea alinierii la legislația europeană. Conform legislației în vigoare, investițiile în zona liberă sînt garantate de statul român, existînd posibilitatea concesionării de terenuri în perimetrul acesteia pe o perioadă de pînă la 50 de ani. De asemenea, pentru toate activitățile din zona liberă sînt scutite de la plata impozitului pe profit, nu se percep taxe sau garanții vamale și nici TVA, iar toate plățile se efectuează în valută convertibilă.

Curs calculat de BNR, 21.07.1998

8.709 lei/dolar

4.877 lei/marcă

PIAȚA EXTRABURSIERĂ RASDAQ, TOP 50 - 21.07.1998

Societatea	Volum tranzacții	Preț mediu	Preț închidere	Valoare tranzacții	Var. (%)
ROMCIM BUCURESTI	21,931	72,140.81	71,000	1,582,120,000	3.67
ROMCIF	314,812	3,149.15	3,400	991,391,350	-1.49
INTEX BRASOV	128,351	2,755.21	4,100	353,634,400	97.24
ASIGURAREA ROMANEASCA	19,262	12,772.05	13,000	246,015,200	1.04
TEHNOFRIG	42,303	5,502.34	5,500	232,765,700	0.06
COMVEX	6,552	29,466.42	29,500	193,064,000	1.16
GENERALCOM BUCURESTI	74,893	2,501.07	2,500	187,312,500	-2.77
REMAT GIURGIU	5,500	32,000.00	32,000	176,000,000	0
PETROMIDIA	11,044	15,478.04	15,500	170,939,500	0.14
GRANDEMAR	70,996	2,298.75	2,000	163,201,900	6.63
COMBINATUL SIDERURGIC SIDEX	17,464	8,633.15	8,700	150,769,400	0.45
RULMENTI BIRLAD	13,779	9,296.57	9,300	128,097,400	1.93
FARMAVET	102,624	1,050.91	1,000	107,849,000	-0.33
CNM PETROMIN	6,142	16,527.71	16,000	101,513,200	2.9
ALIMENTARA	46,008	2,178.26	2,200	100,217,200	0.14
LUJERUL COFETARII BUCURESTI	131,320	760.84	900	99,913,800	-0.15
MOLDOCIM	5,505	17,955.77	17,500	98,846,500	2.43
ARMEDICA	43,885	1,979.77	2,000	86,882,000	-0.2
BUCOVINA TURISM	207,538	378.69	360	78,592,790	8.2
COMCEREAL SLOBOZIA	251,548	299.56	300	75,353,700	9.53
DIMBOVITA MORARIT PANIFICATIE	64,915	1,074.88	1,100	69,775,700	8.4
NECTAR	89,159	744.96	750	66,419,990	11.88
IAR BRASOV	2,983	20,657.22	18,000	61,620,500	6.72
POIANA BRASOV	116,997	525.82	520	61,518,910	0.73
PETROTEL	3,696	16,597.13	17,000	61,343,000	-1.48
CASIAL DEVA	23,976	2,500.00	2,500	59,940,000	0
MOBSTRAT	207,930	279.58	250	58,133,750	8.24
RESIB	7,090	7,757.55	7,500	55,001,000	3.43
ANA-IMEP PITESTI	39,273	1,312.66	1,300	51,552,180	-1.82
IUS BRASOV	56,984	877.55	880	50,006,240	3
SOCEP CONSTANTA	20,424	2,430.73	2,500	49,645,200	0.5
ROLAST	29,877	1,599.36	1,600	47,784,160	2.43
METATEX COMBAC	2,482	18,407.13	17,500	45,686,500	5.18
VINALCOOL SUCEAVA	113,856	398.59	350	45,381,700	13.88
COMETEX	1,343	30,029.78	30,000	40,330,000	-0.13
ALPROM	2,645	15,160.38	15,000	40,099,200	-1.42
DUCTIL	28,112	1,397.18	1,400	39,277,600	1.52
CILDRO	80,902	445.14	430	36,012,760	5.99
SANEX	19,971	1,796.28	1,800	35,873,500	0.23
ROTAN	3,939	8,500.00	8,500	33,481,500	6.25
AMBRO	1,953	17,012.29	17,300	33,225,000	-3.61
ROMPORTMET	51,661	630.46	630	32,570,030	0.93
AURORA	27,642	1,126.11	1,000	31,128,070	18
COMPREST	72,763	422.10	450	30,713,310	1.71
PANEGRANO	2,035	13,904.18	14,000	28,295,000	-0.59
BEGAPAM	42,954	656.12	660	28,183,080	5.87
SELECT-COM	692	39,598.27	40,000	27,402,000	0.99
CARB	1,828	14,785.56	14,000	27,028,000	5.26
NAPOCA	58,408	449.02	450	26,226,180	23.36
TURISM SIRETUL	80,716	310.00	310	25,021,960	3.33

BURSA DE VALORI BUCUREȘTI - TOP 50 - 21.07.1998

Denumire societate	Pr.med.	Var	Desc.	Inch.	Nr. act.	Val. totala (lei)	52Max	52Min
ALRO SLATINA (I)	54737.90	2	53500	54500	24487	1,340,367,000	80000	25000
COMPA SIBIU (I)	1206.44	4	1170	1230	908541	1,096,095,740	2850	1000
MORARIT PANIFICATIE GALATI	1428.92	8	1260	1450	341274	487,652,390	1480	410
AUTOMOBILE DACIA PITESTI (I)	510.82	5	493	520	797060	407,153,204	3000	385
ARCTIC GAIESTI (I)	4527.22	8	4150	4600	63678	288,284,450	7250	2850
ANTIBIOTICE IASI (I)	1841.23	-1	1840	1820	113512	209,001,140	9000	1660
OIL TERMINAL CONSTANTA (I)	1020.42	3	1000	1030	176314	179,914,840	1500	750
OLTCHIM RM.VALCEA (I)	1235.54	2	1210	1270	135673	167,629,150	5450	1050
TERAPIA CLUJ-NAPOCA (I)	11413.60	0	11200	11700	9191	104,902,400	18000	7000
ELECTROAPARATAJ BUCURESTI (I)	1140.94	4	1080	1180	77298	88,192,740	1800	650
AZOMURES TG.MURES (I)	737.20	-1	750	750	104507	77,042,850	3900	600
POLICOLOR BUCURESTI (I)	5596.24	6	5350	5650	13174	73,724,900	8900	3050
COMP.HOTELIERA INTERCONTINENTAL	1295.30	1	1290	1300	56100	72,666,360	7800	1210
NAVROM GALATI (I)	5422.02	2	5250	5450	11772	63,828,000	6650	3250
CIPROM PLOIESTI	887.55	-1	890	890	54124	48,037,840	1700	590
RULMENTUL BRASOV (I)	300.50	0	299	300	1407[illegible]5	42,293,760	880	281
MOPAN TG. MURES	1652.72	-9	1800	1650	24904	41,159,350	1850	400
ELCOND ZALAU (I)	1160.09	10	1050	1190	28492	33,053,230	3000	630
IMSAT BUCURESTI	15186.31	2	15100	15000	2170	32,954,300	22100	6200
DOROBANTUL PLOIESTI	1984.21	5	1900	2000	14737	29,241,320	7000	1870
INTERNATIONAL SINAIA	1501.89	0	1500	1510	15389	23,112,610	1950	1000
RAFO ONESTI	10678.49	-1	10800	10600	2162	23,086,900	13700	8500
ALIMENTARA CLUJ-NAPOCA	1295.87	1	1260	1310	17131	22,199,500	1800	360
BANCA TRANSILVANIA CLUJ	2551.13	1	2550	2550	8070	20,587,600	12000	2450
SINTEZA ORADEA	444.92	2	440	445	35582	15,831,164	2300	408
TURISM TRANSILVANIA CLUJ-NAPOCA	9554.96	1	9400	9500	1352	12,918,300	21200	5000
MOPARIV RAMNICU VALCEA	702.07	5	670	720	17041	11,964,040	990	360
ZAHARUL BUZAU	446.82	0	446	448	25426	11,360,852	730	361
ARTROM SLATINA	3435.09	2	3400	3450	3123	10,727,800	22500	3100
EUROFINANCES TARGOVISTE	1766.67	-29	2500	1400	6000	10,600,000	7500	1400
NETEX BISTRITA	795.47	-2	760	800	12742	10,135,930	1200	380
SILCOTUB ZALAU	10438.16	-2	10600	10300	959	10,010,200	26500	4750
UAMT ORADEA	471.35	0	471	471	15456	7,285,242	1400	367
ARMATURA CLUJ-NAPOCA	1533.58	-1	1470	1600	4635	7,108,150	6400	1430
AEM TIMISOARA	21936.71	0	21500	22000	316	6,932,000	52000	6550
MOLDOMOBILA IASI	258.26	2	253	260	24357	6,290,505	1450	100
FORAJ SONDE CRAIOVA	544.92	2	540	550	11299	6,157,100	1050	315
ALBAPAM ALBA IULIA	1078.58	4	1000	1100	5402	5,826,480	1190	450
CASIROM TURDA	204.43	1	200	207	25098	5,130,724	800	180
NAVOL OLTENITA	257.99	3	254	255	16835	4,343,205	1300	210
BERMAS SUCEAVA	1847.80	-1	1860	1830	2339	4,322,010	3500	411
M. P. IRIS BARLAD	920.56	11	910	920	4602	4,236,420	1760	570
MOBILA ALFA ORADEA	411.99	-1	400	400	9920	4,086,944	1800	270
FORAJ SONDE PLOIESTI	11599.05	3	11500	11800	315	3,653,700	16000	2200
CERCON ARIESUL CAMPIA-TURZII	356.49	6	345	350	9791	3,490,435	14500	261
EMA PIATRA NEAMT	1109.63	-3	1050	1160	2778	3,082,560	2000	500
COMP. ENERGOPETROL CAMPINA	14600.00	1	14600	14600	195	2,847,000	28200	6000
PETROLSUB SUPLACU DE BARCAU	1465.86	-3	1500	1460	1912	2,802,720	1890	1000
ZIMTUB ZIMNICEA	8002.99	-1	7700	8000	318	2,544,950	14500	4500

BANCA ROMÂNĂ PENTRU DEZVOLTARE

BRD

Noile dobînzi care se plătesc pentru disponibilități la vedere și pe termen începînd cu 1.07.1998 procente pe an

NR. CRT.	Disponibilități în:	CATEGORII DE CLIENȚI	PLATA DOBÎNZII SE EFECTUEAZĂ	DISPONIBILITĂȚI ȘI DEPOZITE LA VEDERE	30 ZILE	60 ZILE	90 ZILE	180 ZILE	270 ZILE	365 ZILE
1.	Lei	Persoane juridice	la expirarea termenului	11	37	38	39	40	41	42
2.		Persoane fizice	lunar	11	37	38	39	40	41	42
3.		Persoane fizice	la expirarea termenului	11	-	-	40	41	42	43
4.	USD	Persoane fizice și juridice	lunar	4	5	-	5.2	5.4	5.7	6
5.	DEM			3	3.3	-	3.35	3.5	3.55	3.75

Pentru toate operațiunile efectuate în contul dvs. de depozit, BRD nu percepe comisioane. Depozitele constituite de persoanele fizice beneficiază de garanția Fondului de garantare a depozitelor în sistemul financiar.

BRD și-a schimbat sediul:

Programul cu publicul: 8.30-14.00; 15.30-18.00

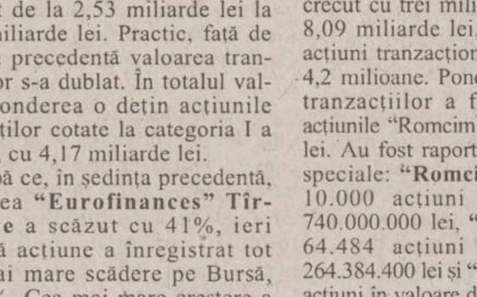

BAROMETRU FINANCIAR ■ BAROMETRU FINANCIAR

BURSA

Bursa și-a mai revenit puțin. Indicele oficial BET a înregistrat o creștere de 12,18 puncte, deci cu 2,3%, după ce în ultimele ședințe tendința a fost descrescătoare. Aceasta, pe seama creșterii prețurilor la cîteva acțiuni, dar și a volumului de acțiuni tranzacționate (3,4 milioane acțiuni). Valoarea tranzacțiilor la BVB a crescut de la 2,53 miliarde lei la 5,18 miliarde lei. Practic, față de ședința precedentă valoarea tranzacțiilor s-a dublat. În totalul valorii, ponderea o dețin acțiunile societăților cotate la categoria I a Bursei, cu 4,17 miliarde lei.

BURSA: valoarea tranzacțiilor

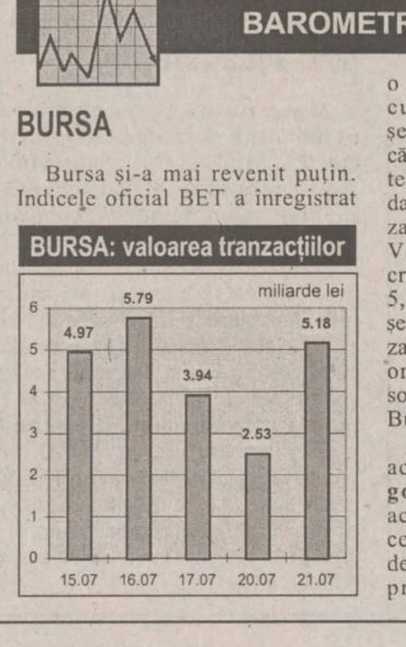

După ce, în ședința precedentă, acțiunea **"Eurofinances" Tîrgoviște** a scăzut cu 41%, ieri această acțiune a înregistrat tot cea mai mare scădere pe Bursă, de 29%. Cea mai mare creștere a prețului mediu, de 11% a "obtinut-o" acțiunea **"Tomiris" Iași.**

RASDAQ

Și piața extrabursieră a dat semnale pozitive. Valoarea tranzacțiilor a crecut cu trei miliarde, ajungînd la 8,09 miliarde lei, iar numărul de acțiuni tranzacționate s-a ridicat la 4,2 milioane. Ponderea în valoarea tranzacțiilor a fost deținută de acțiunile "Romcim", cu 1,5 miliarde lei. Au fost raportate trei tranzacții speciale: **"Romcim" București** - 10.000 acțiuni în valoare de 740.000.000 lei, **"Intex" Brașov** - 64.484 acțiuni în valoare de 264.384.400 lei și **"Romcif"** - 78.882 acțiuni în valoare de 212.981.400 lei. **(Carmen APETREI)**

Monitorul

Editoriale

LOCAL

Bezna minților din Consiliul Local, plătită triplu

Gardienii publici sînt, cu o anumită doză de incertitudine, necesari. Ei sînt cei care, atunci cînd nu se plimbă cu troliebuzul, în interes de serviciu, ne țin atenția trează: pot fi, oricînd, oamenii care pun pistolul la tîmpla omului sau cei care te amendează pentru fapte săvîrșite de alții. Pentru serviciile lor, cetățeanul scoate bani din buzunar. Folositori sînt și oamenii de la Salubritate, atunci cînd adună ce au de adunat, dacă nu cumva primarul găsește de cuviință că munca lor e inutilă. Și pentru ei se plătește. La fel de folositor este și celebrul RATC, ciuca înjurăturilor tuturor ieșenilor. Serviciile proaste furnizate de această regie oferă o pîine cîntăreților de culoare, dar și o oarecare protecție nevestelor care au obiceiul să încaseze o bătaie de la soț, atunci cînd acesta se înapoiază de la băut sau de la lucru. Astfel, oamenii își pot revărsa o parte din năduf pe șoferi, pe controlori sau pe directorul Gîrlea, ajungînd acasă mai relaxați, cu doza de adrenalină consumată parțial. Cu siguranță, și aici ieșeanul dă ceva bani din salariu.

Adevărat, nu scoate banii direct din buzunar, pentru a-i oferi primăriei, dar o parte din toate impozitele și taxele pe care statul le cere sînt destinate pentru a plăti gardienii publici aflați în slujba primăriei sau pentru a finanța transportul în comun.

Importanta acestora pălește, însă, în fața celei a iluminatului public. Pentru că îți arată pe unde calci și îți oferă un sentiment difuz de siguranță în zonele mai dubioase ale orașului, becul din vîrful stîlpului poate fi mai folositor decît un gardian sau doi. Acesta poate fi mai important chiar și decît salubritatea. La urma urmei, dacă vezi pe unde mergi, poți ocoli posibilele maldăre de gunoi stradal. Ba, chiar mai mult, dacă ai lumină pe străzi, iar noaptea e frumoasă, poți merge pe jos, renunțînd la autobuzul care, oricum, vine rar.

Contrar opiniei Consiliului Local, iluminatul străzilor nu este un cadou pe care această instituție îl face unui ieșean. Este plătit din banii de la buget, care este suma tuturor colectelor financiare pe care statul le cere cetățeanului. Altfel spus, chiar dacă nu trimite bani la primărie sau la RENEL pentru lumina de pe stradă, în mod explicit, un ieșean o plătește oricum. De aceea, ideea unui consilier perspicace, de a cere fiecărui cetățean o sumă pentru iluminatul public, este o ilegalitate. Dincolo de modestia intelectuală și ilegalitatea taxei, care cere plata unui serviciu deja plătit, este și problema modului în care aceasta va fi colectată. Ideea consilierilor locali, de a cere fiecărei familii 5 procente din factura la RENEL pentru iluminatul public ridică unele probleme. Spre exemplu, nu este deocamdată clar de ce, pentru aceeași cantitate de lumină de pe stradă, cei care au o factură mai mare trebuie să plătească mai mult, iar alții, mai economi, să plătească mai puțin. Sau, de ce vor fi obligate și societățile comerciale la plata aceleiași taxe. Pentru că, dacă taxa va trece de Consiliul Local, ieșenii vor fi primii oameni din țară care vor plăti, pentru același serviciu, de trei ori: prima dată la buget, a doua oară la primărie și a treia oară la societatea la care lucrează.

Dacă vor continua așa, deștepții cu idei din CL vor ajunge să ceară taxe și pentru eroziunea asfaltului, datorată pantofilor sau, de ce nu, pentru încălzirea atmosferei, datorată frecării cu aerul, în cazul în care grupuri mai mari de trei cetățeni se plimbă pe străzi. Și, pentru că, în general, ieșenii nu pot fi mai deștepți decît aleșii lor, s-ar putea să se aprobe și asta. **(Sergiu UNGUREANU)**

SOCIAL

Violența din spatele perdelelor

Și la noi, spațiul privat favorizează în chip îngrijorător manifestarea violenței. Marea majoritate a părinților consideră că este firesc să-și bată copiii și se găsesc destui care cred că au drept de viață și de moarte asupra odraslelor, conduși fiind de vorba din popor: "Eu l-am făcut, eu îl omor!". Cel mai adesea, puniția este investită cu rol pedagogic: "Bătaia este ruptă din rai". În destule căsnicii, se întîmplă ca soții să-și violenteze soțiile ca să asigure "ordinea în casă". Pumnul este încă pentru mulți un bun argument. Mai nou, se găsesc destui patroni care caută să obțină eficiență căpăcindu-și angajații.

Explicația acestui fenomen stă în confuzia care se face între ideea de privat și cea de drept patrimonial. În multe cazuri, tatăl, soțul sau patronul se cred investiți cu drept de proprietate asupra membrilor familiei sau firmei pe care o reprezintă. Relațiile familiale, sociale sau de serviciu sînt concepute exclusiv în termeni de autoritate. Recrudescența violenței în formele amintite este favorizată de mentalitatea de tip patriarhal conservată de regimul comunist, în timpul căruia statul își arogase drept de violență asupra cetățeanului. Ideea de proprietate, în sensul ei liberal, occidental, precum și cea de contract sînt puțin cunoscute sau au puțini adepți. Proporțional, puțini cetățeni știu care le sînt drepturile și mai puțini sînt dispuși să și le ceară.

În urmă cu două zile, Biroul Internațional de Muncă, cu sediul la Geneva, a dat publicității un raport în care este analizat fenomenul violenței la locul de muncă. Din păcate, România ocupă și la acest capitol un loc fruntaș. Aproape 9% dintre bărbați și 4,1% dintre femei se declară victime ale violenței la locul de muncă. Raportul, deși parțial, este foarte complex. În categoria violenței sînt încadrate și hărțuirea sexuală (în România, peste 10% dintre femei se consideră victime ale acestui abuz), intimidarea, șantajul sau violența verbală.

În România se face foarte puțin pentru protejarea angajaților. Invers, tot ca o anomalie, în domeniul bugetar, incompetența este greu amendată pentru că o persoană, odată ce ocupă un loc de muncă, este foarte greu dată afară. De curînd, Ministerul Muncii și Protecției Sociale a elaborat cîteva acte normative menite să reducă amploarea muncii la negru - una din condițiile care favorizează producerea violenței la locul de muncă - și să facă respectate contractele de muncă încheiate între angajat și angajator. Cum violența de acest fel ca și cea domestică profită de umbrela protectoare a privatului, legile vor putea fi aplicate eficient doar prin schimbarea mentalității și prin buna cunoaștere a drepturilor și îndatoririlor cetățeanului, prescrise de lege. **(Adrian CIOFLÂNCĂ)**

TROMPETA ȘI TROMBONUL

Statuile cu sutien și bikini

Ovidiu ȘIMONCA
redactor-șef Radio Nord-Est

Am cunoscut cîndva o persoană care făcea alergie la toată literatura română din ultimii douăzeci de ani. Părerea acelei persoane era că nu trebuie să ne pierdem timpul cu "noii scriitorași", care n-au făcut nici lecturile din marii clasici la timp și le și lipsește profunzimea. Ce ar scrie ei n-ar fi decît un exces de metafore și o doză crescîndă de vulgaritate. E adevărat că domnița respectivă nu s-a prea înghesuit să citească această literatură pentru a o combate mai cu spor, dar cînd pui un diagnostic atît de necruțător și categoric poți să treci cu vederea acest mic amănunt. Sînt de ajuns și fragmente publicate prin reviste pentru a-ți face o idee. Fără a fi răutăcioși și deloc îndemnați la aprecieri exhaustive, putem spune că proza acestor ani este una care s-a adaptat la cerințele pieței. Nu mai e timp de romane kilometrice, de capitole întregi în care scriitorul pare amorțit, se scrie scurt, cinematografic, cu umor, sînt introduse situații reale, s-a renunțat la filosofia de doi bani, dar erotismul se zbenguie ca un puradel ce a fost la furat dude. Ion Cristoiu făcea cîndva o observație. Pînă în 1989, în romanele scriitorilor români contemporani, bărbatul, care e întotdeauna personajul principal, se dovedește a fi plin de virilitate. El posedă un șir lung de femei, fără chip aproape, devenind un răsfățat al femeilor. Cum literatura română și-a deschis zăgazurile și spre erotism, bărbatul din proze sau poezii nu mai e astăzi așa de viril. Undeva adie o sămînță de îndoială, de combustie interioară nemărturisită, dar fața femeii începe să prindă contur. La început, eroina are doar picioare și fund, pe urmă pune uneori și întrebări, spre a ajunge chiar să mai rostească și cîte o frază cu miez. Bărbatul - poet sau prozator - se întîmplă să aibă și unele probleme de conștiință, privind-o pe femeie. Descopăr în ultimul număr din "Contrafort", o mare dramă care-l bîntuie pe Mircea Cărtărescu:

"femeile nu sînt oameni
nu te poți înțelege cu ele
asta afli mai ales după-nsurătoare
să vezi porumbița ce vînt își ia ce strigă la tine
ce program face cu tine...
e drept că atunci
nu e același lucru.
după cinci ani de conviețuire
cînd îi pui mîna pe fund, parc-ai pune pe-al tău".

Cred că literatura română trece printr-un puternic refuz al pateticului și își devedește inaderența la o scriitură care să cultive eroi. Lucrul mi se pare firesc, ca o replică meritată față de societatea idolilor de carton din perioada comunistă. Lumea întreagă este dusă în derizoriu, sancționîndu-se falsele pretenții și precaritatea unei societăți anapoda. Scriitorul de astăzi pare să nu mai creadă în nimic, să relativizeze totul, să aibă convingerea că viețuiește pe un teren nisipos, de unde Demiurgul s-a retras, dar uneltele nu fac decît să descrie haosul, scriitorul fiind absorbit în acest vîrtej. Virilitatea de altădată de care vorbea Ion Cristoiu s-a transformat în putreziciune. Manifestul acestor scriitori pare a fi: "Să piară lumea și noi cu ea". Nostimada acestei situații e că, pe de o parte, starea de leahmite duce la deriva morală. Pe de altă parte, singura certitudine acceptată pare a fi de femeia. Norma morală înseamnă a nu te atașa de nimeni și de nimic, a fi lipsit de statornicie, a vedea politicul ca un teritoriu perdant. După excesul de angajare politică din interbelic (care a dus la acceptarea legionarismului) și postbelic (pactul cu Diavolul roșu), astăzi "căderea în lume" te duce la ipostaza de simplu cornicar ce privești printr-o lunetă curțile împărătești. Nu pledăm neapărat pentru o conștiință critică, pentru intervenția scriitorului în treburile cetății (într-un mod apăsat), dar ne întrebăm totuși de ce a avut atît de mare impact la generația tînără Horia-Roman Patapievici. Problema care se pune este dacă acești scriitori au fost învățați să cultive derizoriul sau firea lor este predispusă spre așa ceva? A face din femeie o statuie cu sutien și bikini e un mod de a face literatură. Poate exista și o astfel de poezie, tipărită și gustată, naturală, prin care banalul devine mod de viață. Acceptăm, uneori chiar încîntați, că poezia se poate scrie și astfel, cum a făcut-o Mircea Cărtărescu:

"femeile splendide și femeile urîte
sînt O.K.
ferește-te-n schimb
de fata obișnuită, care, în blugi și tricou
stă, nici urîtă și nici frumoasă
în stația de tramvai.
Ea-i ca și tine și te așteaptă".

Miracolul acestor scriitori este că niciodată nu se vor sătura să descrie femeia, un inepuizabil "material didactic" pentru îmblînzirea sălbaticilor, dacă ar fi să-l parafrazăm pe Sorescu. Aceste pagini suscită un interes al lor, incontestabil. Derivațiile gîndului scriitoricesc pot oricînd transforma o așteptare dintr-o stație de tramvai într-o nuvelă premiată. Din acest colț de pagină ne permitem să aruncăm o provocare: doar atît e un scriitor? Sînt de ajuns toate cele enumerate pînă aici pentru a accepta un scriitor? În timp ce un Havel scrie "Puterea celor fără de putere", tinerii optzeciști își ascuțeau creioanele pentru a descrie scufundarea unei lumi, folosindu-se de parabole, ocultînd o realitate frustă. Te poți mulțumi și cu statui cu sutien și bikini, dacă vrei să cauți doar atît. Pare însă să mai trebuiască adăugat ceva. Acel inefabil, acea scuturătură, acel șoc, acel extaz, acea gratuitate care nu așteaptă laude. Totul poate fi o simplă impresie înșelătoare. Pînă una-alta, statuia s-a dat jos de pe soclu și cu mișcări lascive începe să-și scoată sutienul. ■

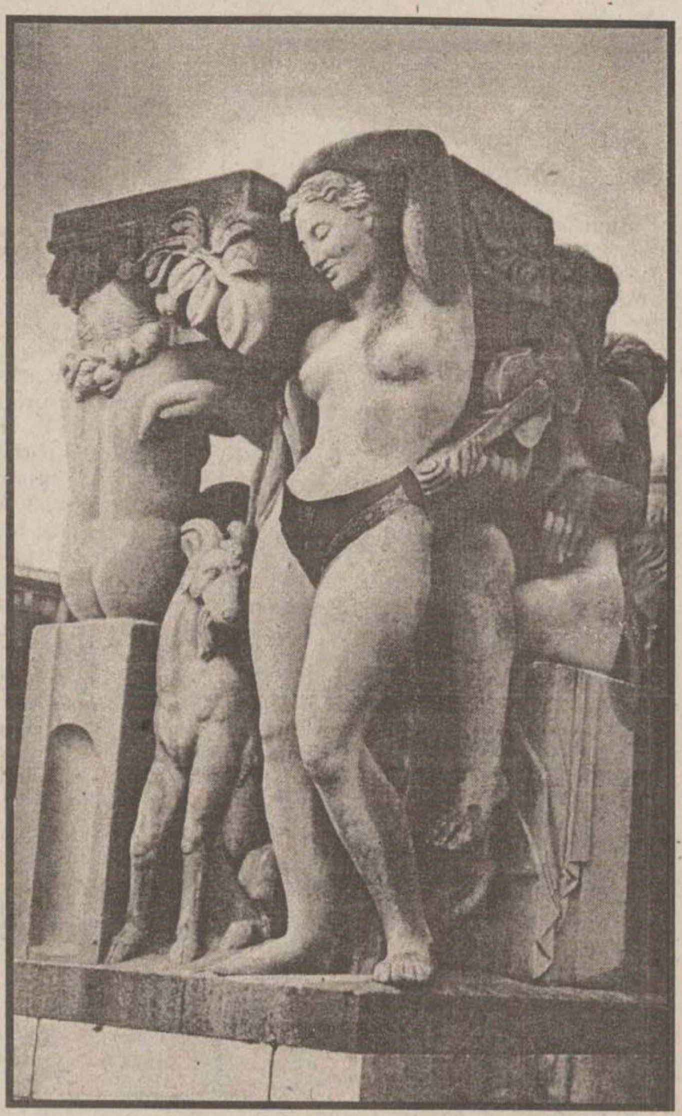

ȘEVALET

Briese la bursa timpului

Valentin CIUCĂ
critic de artă

Care este poziția lui ***Otto Briese*** (1889-1963) în contextul picturii românești? - se vor întreba cu îndreptățire vizitatorii Retrospectivei de la Muzeul de Artă din Iași. Unii, mai curioși, vor amplifica sensul întrebării, chestionîndu-te cam cît valorează, la bursa zilei, un tablou de Briese. Nu-i așa, produsul artistic trebuie măcar din cînd în cînd să dobîndească și o expresie financiară.

Răspund fără ezitare la ambele întrebări, cu dorința de a fi astfel cît mai aproape de spiritul celui evocat recent într-o atmosferă de autentică vibrație culturală. Otto Briese, artist român de etnie germană, este un pictor ***de primul raft,*** chiar dacă atît în timpul vieții cît și după aceea reacția comentatorilor a fost, deși corectă, incapabilă de a impune cu adevărat o ierarhie.

O analiză atentă relevă faptul că Otto Briese, prin felul său de a fi, n-a știut, ca alții, să se înconjoare de acea lume pitorească, dispusă oricînd să înalțe statui și să dărîme socluri cu acel simț al efemerului care, nu o dată, s-a convertit în eternitate. Prezențele sale între confrați erau rare, iar atunci cînd se aventura printre scriitori sau alți boemi tăcerile lui nu cred că puteau părea prea simpatice. Omul cu tabieturi nu se simte în largul lui între clevetitorii care știu și toaca-n cer iar ultima bîrfă creează cataclisme locale. Deși apropiat ca vîrstă de Tonitza, Briese n-a avut nici pe departe arta acestuia de a fi între ceilalți. Familistul poate avea cel mult respectul celorlalți, dar niciodată nu va fi o vedetă a zilei.

Incapabil de escapade nocturne, terminate tîrziu a doua zi la un șwart, pictorul lucra cu rigoare tipic nemțească, atelierul aducînd probabil mai degrabă cu un laborator decît cu acea harababură seducătoare specifică muncii cu vopsele, pensoane, uleiuri, terebentină etc. Pictorii cu atelier acasă nu trăiesc nici pe departe bucuriile, sigur frivole, ale celorlalți. Cu toate acestea, unele semne de simpatie n-au lipsit cu totul. Cîteva însemnări ale confratelui Tonitza, o încercare de monografie a lui Grigore Coban, deși oneste, n-au avut totuși forța de a impune o autoritate. Să nu-și fi dorit artistul un asemenea lucru? Greu de presupus dacă luăm în calcul zecile de autoportrete ale pictorului și mai ales dacă identificăm în acest gest o secretă ambiție de a rămîne în conștiința celorlalți.

Experiențele copilăriei s-au consumat într-un Tătărași pitoresc și rural mai degrabă, cu vagi trimiteri la civilizația de tip urban. Probabil că dincolo de Tîrgu Cucului se deschidea în imaginația copilului o cu totul altă lume; desigur, inexplicabilă și tentantă. Rigoarea tatălui, meseriaș de extracție modestă, i-a imprimat exigența față de meșteșug și, neîndoielnic, pentru materia cu care te însoțești atunci cînd realizezi ceva. În plus, respectul pentru celălalt îl obliga să trateze totul cu o rară conștiinciozitate. Un neamț care dă treaba peste cap ar fi un caz contra naturii, o anomalie greu de imaginat. În același timp, se poate ivi și următoarea întrebare. Un neamț trăind cel puțin două generații într-un mediu românesc, cu toate derapajele cunoscute sub numele blînd de ***balcanism,*** cît de neamț mai rămîne el cu adevărat? Sigur, genetica e mai puternică decît mediul social și, oricum, nu trebuie să exagerăm nici într-un sens nici în altul. În fond, cred că pentru Otto Briese, Iașii au fost, spiritual cel puțin, un mediu favorizant. Aici s-a format, aici a avut contacte cu artiști de seamă, aici a avut, sub ochi, motivele imediate ale peisajelor.

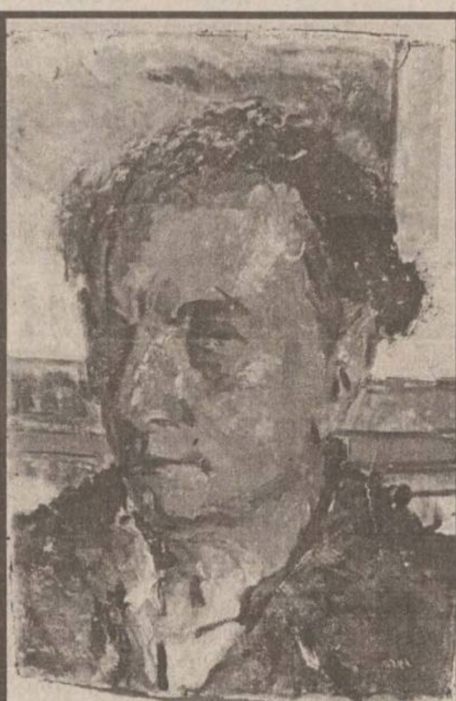

Otto Briese - "Autoportret"

Practic, orientarea către peisaj a făcut ca pictorul să confirme faptul că sentimentul românesc al naturii devine consubstanțial oamenilor locului. Rigurosul Briese, lucrînd sub stare de vrajă la Văratec, Agapia, la Neamț sau pe Valea Bistriței, se comportă ca un autohton pentru care contactul cu o natură fabuloasă cel mai adesea îl scutește de efortul unei alte construcții a imaginii decît aceea aflată la capătul privirilor sale îndrăgostite de ceea ce văd. De la strămoși, Briese a preluat ***disciplina muncii*** și ***nevoia de ordine și exactitate,*** în timp ce oamenii locului i-au oferit șansa de a avea acces la ***inefabil*** și la ***sentiment.*** Iată o ecuație profitabilă sub raportul operei și, desigur, satisfăcătoare sub acela al existenței.

Față de Tonitza și Ștefan Dimitrescu, Briese poate fi socotit un longeviv. A avut vreme, cu alte cuvinte, să elaboreze o operă, să rateze dar să și izbutească. Uneori, chiar capodopere, cum sînt cîteva ***autoportrete*** și peisaje ***(Dezgheț pe Bega, Marină, Peisaj de munte),*** dar și ***Natură statică cu ceainic alb,*** alte peisaje și naturi statice cu felurite combinații de obiecte sau doar flori sau fructe.

Ceea ce cred că se constituie în principalul atribut al lui Otto Briese este modul particular de a încorpora lumina în culoare. Mă gîndesc chiar la adevărul rostit de Goethe, dar întors ca sens: culorile - zicea poetul de la Weimar - sînt ***starea de suferință a luminii.*** Eu cred că ele sînt - mă bazez pe adevărul picturii lui Briese - ***starea ei de jubilație.*** Numai avînd o asemenea înțelegere a armoniei universale și a miracolului creației poți iubi cu atîta pasiune și tandrețe natura. O natură din care artistul însuși a făcut, în mod profund, parte. Nu ne miră că, la cîteva decenii bune de cînd au fost create, tablourile sînt la fel de fermecător proaspete. Briese, un artist de milioane... la cursul istoriei. ■

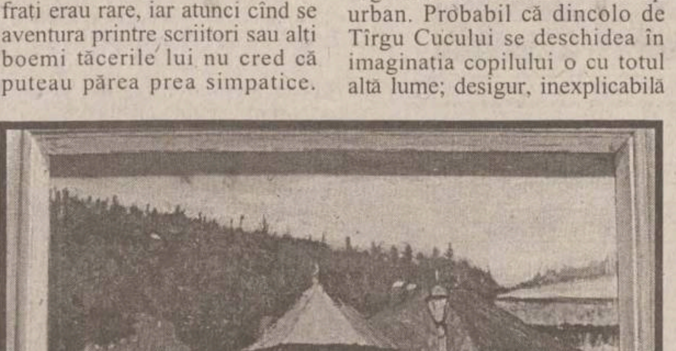

Otto Briese - "Case la Văratec"

BISTURIUL LITERAR

Un mini-dicționar Iași, ilustrat și comentat

Ion HURJUI
scriitor

Vasile Ilucă
Iași...
șoapta din ziduri
Editura "Eurocart"
Iași 1998

La Editura EUROCART a apărut, de curînd, cartea lui Vasile Ilucă, "Iași... șoapta din ziduri". Picturile din această carte reprezintă, toate, o modalitate originală de exprimare a cultului pentru biserici, statui, cruci, mănăstiri purtînd un nume și fiind repere ale existenței ieșenilor și ale țării. Să spun că merită să fie văzute și în viziunea autorului, să fie și citite (comentariul însoțitor este părtaș la autenticitatea emoției noastre). "Vila Sonet", de exemplu, este ușor de recunoscut, dar locatarul ei, Mihai Codreanu, rămîne în casa lui și prin textul reprodus aici: "pentru activitatea sa literară are (prezente în Vila-Muzeu) distincții din Franța".

Vasile Ilucă este un sentimental vizibil implicat în cunoașterea istoricului, și arhitectural și al artelor în genere. Chiar și pentru că a trudit să scoată o carte accesibilă tuturor merită din plin elogiat. A scris și a desenat un micro-dicționar Iași, ilustrat și comentat. "Casa cu turn astronomic" este însoțită de explicațiile de rigoare, care cuprind și un text Caragiale (către P. Misir): "Misiraș, sînt la Iași/sau la Ieși/Dacă ieși/De la slujbă/vin la Cujbă/Al matale/Caragiale". Oriunde am deschide cartea, sîntem întîmpinați de aerul familiar al Iașului de altădată. Este un ghid original pe care îl propun Primăriei să-l multiplice, pentru turiști. Despre "Crucea lui Ferenz" n-am auzit nici noi. Aflăm de la Vasile Ilucă: "Peste apa Nicolinei, pe stînga șoselei, se ridică o movilă în vîrful căreia se află o cruce veche, de piatră..."

"Șoapta din ziduri" înseamnă cuvintele lui Nicolae Iorga, George Topîrceanu, Sandu Teleajen, Mihai Sadoveanu. "Zidurile lui Ștefan cel Mare și Sfînt" sînt mărturia unui "veac religios". Aflăm că la Mănăstirea Hlincea or fi poposit Ion Creangă și Mihai Eminescu. Și din nou este citat Nicolae Iorga, despre Mănăstirea Frumoasa: "Frumoasa impune prin proporțiile ei mari, care întrec pe ale oricărei biserici din Țara de Sus, dar frumusețea ei stă mai ales în interior... Înăuntru priveliștea e în adevăr măreață".

Misterul se adîncește în mister și Iașul, prin cartea lui Vasile Ilucă, ne este și mai drag. Cartea este frumoasă, iar datele consemnate (conform cu o bibliografie de la finele volumului) sînt "pe alese". Despre "Turnul bisericii Bărboi": "Într-una din cămăruțele turnului a fost găsită biblioteca lui Costache Conachi". "Universitatea este ridicată pe locul fostului Teatru Mare din Copou care dispărea în flăcări, după o repetiție, în februarie 1888". Este reprodus și cuvîntul lui Spiru Haret, adresîndu-se studenților: "Fiți harnici, onești, devotați binelui public, mai presus de toate iubiți-vă sfînta patrie".

Cartea cuprinde 32 de texte ilustrate. Ea devine, prin prezență, o parte a Iașului, un adaos la înțelepciunea oamenilor, locurilor și la talentul lor. Gestul lui Vasile Ilucă este firesc. Îmi pare că această carte există dintotdeauna cu noi și pentru noi. ■

❖ PULS ❖ PULS ❖ PULS ❖ PULS ❖ PULS ❖ PULS ❖ PULS ❖ PULS ❖ PULS ❖ PULS ❖ PULS ❖ PULS ❖ PULS ❖ PULS ❖

Au dat dreptu' ca să-și poată lua lefurile!

Majoritatea angajaților din învățămînt nu și-a luat lefurile din cauză că ministerul a alocat o sumă foarte mică în acest scop. Există totuși și cîțiva, puțini la număr, care au reușit să-și ridice lefurile. Noroc? Mai degrabă noroc făcut cu mîna, fiindcă se zvonește că respectivii, pentru a pune mîna pe banii pentru care au muncit, au apelat la următoarea metodă: cică au vorbit cu contabila, care i-a îmbîrligat pe cei de la bancă precum că sînt de acord să dea dreptul pentru a li se da banii. Paralele au venit, iar contribuția pentru înmuierea inimilor celor de la bancă a fost reținută ulterior din leafă! Da' las' că vine el bacu' din nou și-or să vadă ei copiii de bancheri!

Luna gunoaielor - bucuria microbilor

Domn' primare a spus despre șefa Inspectoratului de Sănătate Publică, doamna Bîrhală, că "are mîncărici la limbă". Credem căci Conu' Costică a zis ce-a zis fiindcă șefa respectivă a spus că gunoaiele neridicate de pe străzi (lăsate acolo de primar pentru a protesta împotriva bugetului mic alocat orașului) pot provoca boli. Și, deși nu vă convine, domnule primar, doamna avea dreptate, fiindcă n-am auzit ca microbii și bacteriile să fi declarat grevă din cauza bugetului orașului.

O piață startrekistă pe Independenței

Am crezut că domn' primar a căzut în patima literaturii sefe cînd a început pentru ca să istorisească despre cum o să arate piața agro-alimentară ce se construiește pe Independenței. Potrivit afirmațiilor Conului Simirad, piața cu pricina va fi structurată pe trei nivele, va avea în dotare un mini-hotel (ca să nu mai fie nevoiți săracii harbuzari să doarmă direct pe marfă: activează sistemul de alarmă al pepenilor și, țuști la somn, în hotel), aer condiționat (ca să nu mai miroasă în piață a ceapă și a usturoi), veceuri cu gresie și dotate după ultimele standarde europene (de n-o să știe baba Frosa de unde se trage apa) și multe alte minunății. Nu știm dacă este prevăzut în proiect și parking pentru căruțe. Apăi într-o asemenea piață nu mai cadrează să vinzi barabule și fasole, ci numai maracuja și mango.

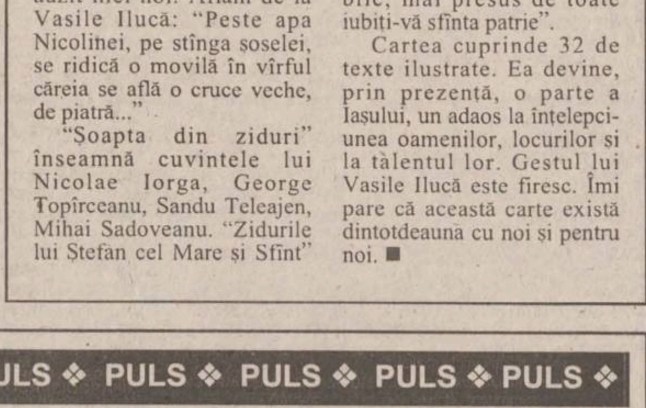

NU PREA S-AU FĂCUT ANU' ĂSTA CHIPĂRUȘII PE ALFA CENTAURI

GHID LEGISLATIV

Corneliu MOROȘANU
consilier juridic

Legea privind cumulul de funcții

■ *Dna Maria Popescu, Pașcani:* "Sînt pensionară de doi ani. Mă pot încadra la o asociatie comercială menținîndu-mi dreptul la pensie?"

Potrivit prevederilor Legii nr. 2/1991 privind cumulul de funcții, orice persoană poate cumula mai multe funcții primind salariul corespunzător pentru fiecare din funcțiile respective. În cazul dvs. puteți face cumulul de pensie cu salariul, în baza unui contract individual de muncă încheiat cu societatea comercială respectivă. Vă dorim viață lungă și activitate fructuoasă la noul loc de muncă.

Schimbarea sediului social al unei firme

■ *Dna Pompilia Ionescu, Iași:* "Doresc să-mi schimb sediul social al firmei în alt județ. Care este procedura?"

Pentru a schimba sediul social în alt județ va trebui să vă prezentați la Oficiul Registrului Comerțului, la sediul unde este înregistrată firma. Acolo se va înscrie mențiunea corespunzătoare, eliberîndu-vă totodată copii certificate de pe toate actele și autorizațiile aflate la dosar, reținîndu-se originalul certificatului de înmatriculare.

Pe baza cererii de înscriere de mențiuni și a copiilor certificate, se va realiza reînmatricularea firmei la Oficiul Registrului Comerțului de la noul sediul, eliberîndu-se un nou certificat de înmatriculare, pe care se va menționa "eliberat prin schimbare de sediu". Pe acesta se va indica și numărul înmatriculării anterioare. Precizăm că la noul sediu va trebui să se facă dovada deținerii spațiului corespunzător în care urmează a se desfășura activitatea firmei.

Drepturi ale chiriașilor

■ *Dl. Marian Constantin, Iași:* "Locuiesc într-un bloc în calitate de chiriaș, avînd contract de închiriere pentru o perioadă de doi ani. Pot participa la activitatea de decizie a asociației de proprietari?"

Potrivit prevederilor Ordinului nr. 139/N/1997 privind constituirea, înregistrarea și funcționarea asociațiilor de proprietari, chiriașii din proprietățile imobiliare individuale nu pot participa la managementul acestora sau la adoptarea de decizii ale asociației de proprietari. Ei sînt obligați să se supună regulilor adoptate de asociația de proprietari în măsura în care acestea se aplică tuturor ocupanților clădirii.

Reconstituirea dreptului de proprietate

■ *Dl. Constantin Ciubotaru, Iași:* "Se mai pot depune cereri pentru reconstituirea dreptului de proprietate pentru terenuri?"

Proiectul de lege de prelungire cu 90 de zile, pînă la 2 iulie a.c., a termenului pentru depunerea cererilor și actelor doveditoare privind restituirea dreptului de proprietate asupra unor terenuri agricole și păduri nu a fost adoptat de plenul celor două Camere ale Parlamentului României.

O mare degringoladă

Toată presa occidentală de prestigiu semnalează că reforma în țara noastră e ca și inexistentă. Premierul ***Radu Vasile*** dă termene peste termene miniștrilor Berceanu și Dimitriu pentru demararea reformei. Se vorbește mult, se iau angajamente, dar nimic mai mult. Am auzit pînă la saturație povestea restructurării regiilor autonome și a privatizării întreprinderilor cu capital de stat și a BRD, Banca Agricolă și Bankcoop. Actualul executiv nu a realizat nimic în cele patru luni care s-au scurs de la instalare. Politologul ***Silviu Brucan*** n-a glumit cînd a spus că FPS are nevoie de "șpagă" pentru a începe privatizarea. A vorbi de reformă, la noi, e ca și cum ai pune degetul pe rană, pentru că reforma economică cere eforturi uriașe, de care noi nu sîntem în stare. Cînd producția industrială a scăzut cu peste 25%, este un nonsens să mai vorbim de reformă. Scăderea producției demonstrează că se muncește tot mai puțin, fapt care duce la împuținarea produselor și, implicit, la scumpirea lor. Populația e nevoită să renunțe la multe produse pentru a-și putea asigura hrana. Mulți mai și rabdă de foame. E mai rău decît în 1997. Am început să învățăm a merge înapoi ca racul. Bani străini nu intră nici de la FMI, nici de la Banca Mondială, din lipsă de preocupare a guvernului, iar investitorii străini ne ocolesc din cauza legislației care nu favorizează plasarea de capital, dar și din cauza birocrației paralizante. Cine e de vină pentru această situație critică în care am ajuns? Și guvernul, și noi. Guvernul - pentru că multe le face fără chibzuială, iar noi - pentru că nu muncim cît trebuie. Preferăm sărăcia în locul muncii.

A doua cauză a căderii economiei noastre este nefolosirea judicioasă a banilor de la buget. Majorările haotice de salarii pentru demnitari și pentru bugetarii din administrația publică sînt acte incalificabile în momentul în care țara gîfîie între viață și moarte. Legea tichetelor de masă pentru salariați și semnarea contractului elicopterelor de 15 miliarde de dolari pentru armată sînt alte dovezi de nesăbuință. Dar proiectele guvernanților nu se opresc aici. Ei mai trag niște ghionturi zdravene bugetului, căci nu dau din buzunarul lor. Așa înțeleg ei reforma, cu creșteri salariale fără justificare în muncă.

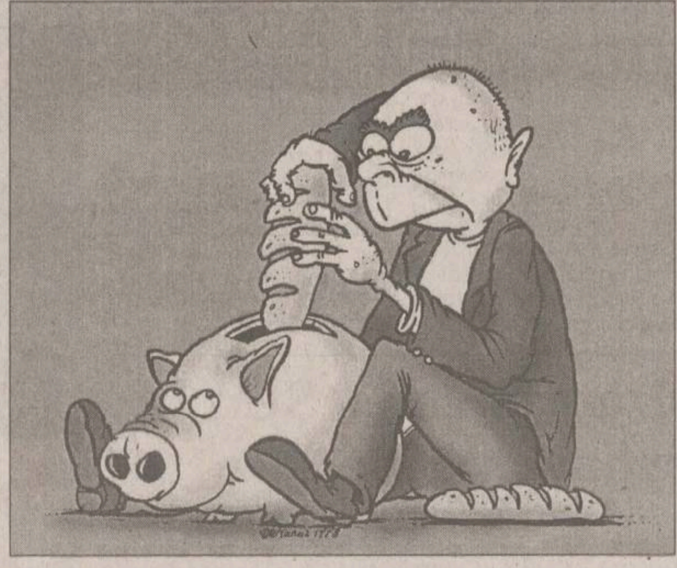

Reforma se face cu cheltuială, dar nu pentru orice ne trece prin cap, ci pentru disponibilizări de personal, centre de reprofilare, tehnică etc. Ministrul Apărării, Victor Babiuc, vrea să majoreze salariile angajaților din armată cu 25%, iar ministrul Dejeu pretinde o majorare de 100% a salariilor polițiștilor, cu toate că, în cazul acestor categorii, se depășește salariul mediu pe economie. Oare acești miniștri și-au pierdut simțul realității? Ar trebui să se mulțumească cu salariile pe care le au, dacă ar reflecta puțin. După cum evoluează lucrurile, mă tem să nu ajungem ca rușii, care nu plătesc salariile cu lunile. Ce să mai spunem de Renel, care anunța fără jenă acordarea unei prime - a cîta? - de 1.200.000 de lei, de Sf. Ilie, protectorul energeticienilor, deși se plîngea că nu are destui bani pentru salarii. Cum vine asta? Vă las pe dvs. să dezlegați acest joc de cuvinte. Cum să nu aibă enorme datorii la stat, cînd face cheltuieli inadmisibile de ani și ani?

Singur, ministrul Finanțelor, Dăianu, se luptă cu miniștrii care vor să-și facă un titlu de glorie din cheltuieli cît mai mari. Mă îndoiesc că va reuși să le țină piept pînă la sfîrșitul mandatului, ce va avea loc peste doi ani. Pînă acum și-a impus punctul de vedere în privința tichetelor de masă pentru salariați, pe care le-a suspendat, și în cazul contractului cu elicopterele pentru armată, pe care a refuzat să-l semneze. Dar cu acest executiv nu poți fi niciodată sigur, pentru că azi spune una și mîine alta face. Acum Dăianu a luat o poziție, criticată de cei mai mulți, privind mărirea fiscalității, pentru a strînge venituri. De impozite și taxe nu ducem lipsă. Am ajuns la limita suportabilului. Un exemplu, dacă vreți. Pentru majorarea capitalului social la o societate cu 500 de mii se plătesc taxe de 650 mii. A treia cauză a paupeizării statului este subvenționarea în continuare a unor întreprinderi nerentabile. Se mai vorbește și de anularea unor mari datorii către stat, ca în cazul Renelului.

Dacă vorbim despre degringolada din instituțiile statului, nu putem omite parlamentul, care este prea ineficient și prea numeros pentru țara noastră. Cineva din guvern spunea că "dacă vrem să facem ceva, trebuie să ocolim parlamentul", datorită inerției sale. Legile cele mai importante sînt amînate cu anii, fie din cauza neîntrunirii cvorumului, fie din lenevie.

Justiția este a treia putere în stat, care se mișcă așa cum știm, cînd e vorba de procesele mari de corupție în care sînt implicate personaje de la vîrf. Nici o schimbare, nici o reformă nu se vede, în afară de majorarea supradimensionată a salariilor, cu scopul de a o feri de tentația banului.

Sindicatele concură și ele din toate puterile la zădărnicirea reformei prin nesfîrșitele lor revendicări salariale fără nici o justificare. Chiar dacă producția scade, ele tot nu renunță la revendicări salariale. Este o absurditate să ceri majorarea, cînd salariul mediu net este de 1.300.000 net, cum face SNCFR acum, în timp ce în țară există o mulțime imensă cu salarii între 400-500 de mii.

Am trecut în revistă cîteva aspecte negative din planul politico-economic, dar realitatea e mult mai crudă. Ele demonstrează, dacă vreți, de ce nu mergem înainte, ci dăm înapoi.

În zadar ne gîndim la alegeri anticipate dacă vom vota persoane compromise și incompetente să ne conducă, la fel ca pînă acum.

Gh. PORUMB

VOCILE IAȘULUI

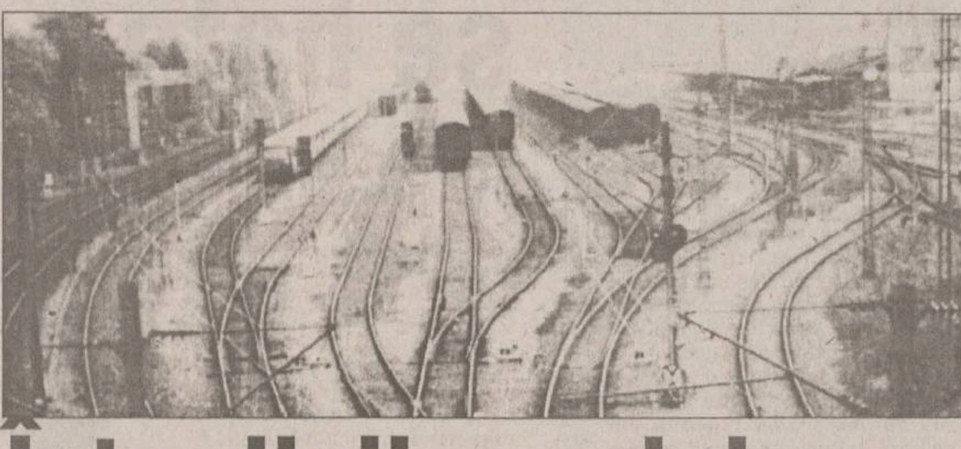

Între linii paralele

Sindicatele din SNCFR au anunțat declanșarea unei greve de avertisment, vineri, 24 iulie, între orele 11,00-13,00, cu întreruperea lucrului. Astfel, circulația trenurilor va fi decalată cu două ore. Salariații din cadrul SNCFR cer indexarea cu 17% a salariilor, iar dacă acest lucru nu se va întîmpla pînă luni, 27 iulie, ei vor intra în grevă generală. Cît de justificată credeți că este această grevă declanșată de salariații din cadrul SNCFR? Pe dumneavoastră cît de tare vă afectează greva?

Maria Cemîrtan, 38 ani, profesoară

"Nu cred că această grevă are vreo justificare. Cei de la SNCFR au și așa salarii destul de mari, iar prețurile la transportul pe calea ferată sînt foarte ridicate. Noi am venit de la Brașov la Vaslui, ca să fim mai aproape de părinți, pentru că altfel nu ne ținea punga să-i vizităm de cîte ori este nevoie. Cred că mai degrabă s-ar fi ocupat de calitatea serviciilor și abia după aceea de mărirea lefurilor. Acum este vacanță și copiii vor să plece și ei la odihnă. S-ar putea să fie chiar o strategie din partea celor de la SNCFR faptul că au programat greva în perioada aceasta".

Ioan Stan, 45 ani, maistru militar în Marină

"Pe undeva, cred că au dreptate angajații de la SNCFR, pentru că viața este foarte grea, prețurile sînt mari și, în consecință, au nevoie de bani. Ei își cer niste drepturi care ar trebui respectate. Poate la unii dintre ei situația din familie este mai grea, fiind doar un singur salariu în casă. Cu toate că și pe mine mă afectează această grevă, consider că au dreptate. Eu lucrez la Mangalia și fac naveta lunar, deci vă dați seama că sînt afectat și eu. După ce am citit în ziar despre grevă, mă gîndeam că din acest motiv voi fi puțin încurcat în treburile mele".

Gheorghe Mihai, 50 ani, șofer

"Drept vorbind, 1.300.000 lei nu înseamnă prea mult, iar dacă dumnealor consideră că munca pe care o depun necesită un salariu mai mare, probabil că greva este îndreptățită. Nici noi, care avem mai puțin, nu sîntem mulțumiți. Eu nu prea călătoresc cu trenul, deci nu pot fi afectat. Sînt pe peronul gării pentru că aștept pe cineva. Dar fiind perioada concediilor, cred că acum este momentul ca cei de la căile ferate să facă grevă. Numai așa i s-ar vedea importanța".

Dorina Zaharia, 42 ani, casnică

"Condițiile sînt tot așa cum erau înainte și eu parcă nu aș fi de acord cu această grevă. Acum nu este momentul potrivit. Este vară și oamenii pleacă în concediu. Eu vin acum din Valea Jiului și pot să vă spun că nici apă la grupul sanitar nu a fost. Condițiile lasă de dorit foarte mult. Nu mai zic de faptul că prețul biletelor este foarte mare, lucru pe care pot să-l spun și despre salariile celor de la SNCFR".

Elena Chiriac, 35 ani

"Greva nu este justificată, pentru că mai ales pe călători îi afectează foarte mult. Acum sînt mulți cu salarii foarte mici, iar ei vor o altă mărire. De cîte ori au cerut li s-a dat. Cred că ar trebui să lase o perioadă această cerere de indexare. Și, apoi, la un salar de ceferist, 70-80 mii lei nici nu înseamnă prea mult. Sigur că greva mă va afecta, fiindcă depind de tren pentru a ajunge la serviciu".

Vasile Silion, 54 ani, cadru didactic

"Biletele s-au scumpit, dar condițiile sînt mai rele ca înainte. Nu s-a făcut nimic nici pe calea ferată, nici la vagoane. E dezastru! Nu văd justificarea acestei greve. De-ar cîștiga toată lumea măcar jumătate din cît cîștigă cei de la SNCFR. Eu sînt navetist și folosesc trenul în fiecare zi. Știu cum se prezintă vagoanele și ce condiții li se oferă călătorilor. Pe lîngă faptul că multe trenuri au fost anulate, greva va afecta și mai tare pe toți călătorii".

A consemnat Petru IOSIPESCU

DIN TELEFOANELE ȘI AUDIENȚELE ZILEI

271.271

Redactorul de serviciu răspunde apelurilor dvs. între orele 8.00-24.00

Cu parolă sau fără parolă?

■ *Cristina Diaconu, Iași:* "Luna trecută, pe factura telefonică am găsit la serviciul 991 «convorbiri internaționale» suma de 112.000 de lei. Am încercat să discut la Romtelecom, dar acolo ni s-a spus, de la ghișeu, că sîntem buni de plată. Noi nu avem rude în străinătate și în ziua respectivă nici nu am fost acasă. Ne-am pus telefon Alcatel pentru că am crezut că este o firmă mai serioasă. Consider că nu e normal ce se petrece și vrem un răspuns și prin ziarul dumneavoastră".

Am rugat-o pe ec. Elena Mihăilă - șef serviciu relații cu publicul de la Romtelecom, să ne ajute: "Dacă doamna Diaconu a făcut o sesizare scrisă la Romtelecom, o rugăm să aștepte răspunsul. Pe de altă parte, accesul la parolele abonaților îl are o singură persoană din Romtelecom și aceasta nu are, din punct de vedere tehnic, nici o posibilitate de a folosi rețeaua telefonică a abonaților.

În caz de forță majoră, la cererea abonatului, acestuia i se poate elibera copie după lista convorbirilor (numai cele care au fost făcute de la numărul respectiv) efectuate într-o perioadă anume.

Facturi S.F.

■ *Mihai Toma, str. Stejar:* "Am primit o chitanță (sau anunț) de la DELTA STAR prin care se solicită plata taxei de abonament pe luna iulie și luna august. Pentru că înainte plăteam pentru luna curentă la sfîrșitul ei, iar acum mi se cere să plătesc pe la jumătatea lunii, consider că e vorba de plata anticipată pe două luni, hai să zicem o lună și jumătate. În situația asta, mă gîndesc că trebuie să mi se dea și mie pensia cu anticipație, că altfel nu mă descurc cu atîtea anticipații".

Directorul sucursalei din Iași a societății de televiziune prin cablu DELTA STAR ne-a declarat: "Este vorba de o lună care se facturează cu anticipație și acest sistem este corect din punct de vedere legal. Procedura este conformă cu Hotărîrea Guvernamentală nr. 831/1998 și cu Nota Ministerului de Finanțe nr. 110.464/16.04.1998, care fac referire la societățile comerciale. Noi înțelegem că abonații, în special cei care au venituri mai modeste, trebuie să facă un efort financiar în această lună, dar avem și noi cheltuieli legate de asigurarea calității serviciilor pe care le oferim".

Locuri de veci

■ *Petru Focșa, Alexandru cel Bun:* "Cum poate cineva să-și cumpere loc de veci în cimitir? Primăria mai are în vedere această problemă? Dacă da, cum trebuie procedat?"

Redactorul de serviciu a obținut relații de la Letiția Palaga - șef Serviciu Patrimoniu din cadrul Primăriei: "Doritorii pot să-și cumpere locuri de veci în cimitirele «Sfinții Petru și Pavel», «Buna Vestire» de la CUG și «Sfînta Treime» din Păcurari. Procedura este simplă: persoana se adresează cu o cerere administrației cimitirului respectiv, achită taxa de 350.000 de lei și, în cîteva zile, necesare întocmirii actelor și semnării lor de către primar, i se eliberează un act de concesiune".

■ *Petru Gott, str. Dacia 22:* "Mi-am montat apometru pentru apă rece. De la punctul termic de care aparțin mi s-a spus că trebuie neapărat să-mi pun și pentru apă caldă. Este legal?"

Redacția este în măsură să vă dea un răspuns obținut de la RAJAC, R.A. Termoficare și alte surse competente.

Montarea apometrului pentru apă caldă nu este obligatorie. Proprietarul are dreptul să-și monteze ceea ce dorește. Problema este de altă natură. Dacă doriți să beneficiați de un calcul corect al consumului de apă (rece și caldă) în apartamentul dumneavoastră, ideal este să vă puneți atîtea apometre cîte coloane de apă aveți. Este bine ca înainte de a vă monta apometrul (sau apometrele) să discutați cu administratorul și să stabiliți detaliile, ca să evitați eventualele discuții care pot apărea ulterior.

Anca DOROHOI
Dana BUTNĂRASU

CONVOCARE

Pentru ziua de 15 august 1998, se convoacă Adunarea Generală a Acționarilor SC AGRICOLA MIROSLAVA SA, compusă din reprezentanții F.P.S. - Direcția Teritorială Iași și acționarii persoane fizice, cărora li s-a reconstituit dreptul de proprietate conform art. 36 din Legea 18/1991 și nu au optat pentru calitatea de locator.

Adunarea va avea loc la sediul societății din localitatea Miroslava, județul Iași, începînd cu ora 10,00, cu următoarea ordine de zi:

1. Stadiul realizării studiului de fezabilitate privind reorganizarea societății, în conformitate cu Hotărîrea A.G.A. din 26.06.1998.

Prezintă - Manager - dr. ing. Viorel Lefter

2. Raport privind rezultatele economice ale societății pe baza bilanțului contabil la 30.06.1998.

Prezintă - Directorul economic - ec. C. Vizitiu

3. Raport cu privire la organizarea și desfășurarea campaniei de recoltare a culturilor de vară și a furajelor.

Prezintă - Directorul tehnic - ing. Gh. Niculescu

4. Programul privind înființarea culturilor pentru anul 1999, măsuri privind valorificarea producției de fructe și dezvoltarea sectorului pomicol.

5. Program privind înființarea unui sector pepinieristic pomi-viticol la ferma Ezăreni.

6. Diverse.

Manager, dr. ing. Viorel LEFTER

sc DANSOR srl Iași
Agfa
- prelucrări foto automate
- execuție și developări AZOMUREȘ
- comenzi la domiciliu
- reproduceri foto alb-negru și color
- copieri diapozitive și negative
- developări diapozitive
- verificări aparate foto

Adresa noastră:
magazin "MOLDOVA" - parter
Program:
Zilnic: 8 - 20
Sîmbăta: 8 - 15
Duminica: 8 - 13

Service auto TAXICOM
Str. Codrescu nr. 6

Societatea comercială TAXICOM SA a redeschis de la data de **1 Iunie 1997** activitatea de

service auto

din incinta firmei.

O echipă formată din 25 de specialiști în reparații auto-mecanici auto, electricieni, vopsitori, tinichigii, profesioniști în verificarea carburatoarelor, sînt disponibili pentru posesorii de autoturisme Dacia, în fiecare zi, de la ora 7.00.

Informații suplimentare și programări pentru revizii tehnice sau reparații capitale ale autoturismelor pot fi obținute la numărul de telefon **146593** - non stop sau la **142680**, între orele 7.00 - 15.00.

Reparațiile auto efectuate în service auto TAXICOM SA beneficiază de perioade lungi de garanție

Cum ați vrea să arate terenul dumneavoastră agricol la primăvară?

TEST

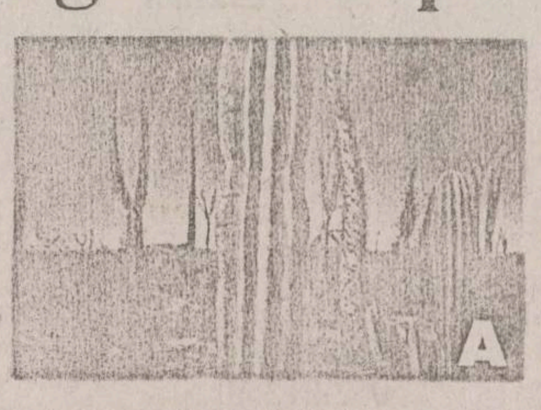

A

B

RĂSPUNS:

1. Dacă ați optat pentru „A" este timpul să vă apucați de altceva. Profitul constant din agricultură nu este pentru dumneavoastră. Încercați cow-boy sau căutător de aur. Nu citiți mai departe!

2. Dăcă însă ați optat pentru „B", felicitări, citiți imediat aricolul:

Erbicidarea miriștilor – un teren curat pentru la primăvară

Când vine vorba de agricultură, ca și la fotbal, toată lumea se pricepe. Analiști, politicieni, ziariști, și „simpli cetățeni" sunt cu toții de acord că agricultura românească este nerentabilă. Unii susțin că din cauza fărâmițării terenurilor, ceilalți sunt convinși că din cauza menținerii marilor proprietăți de stat. Tractoare nu sunt, bani nu sunt, populația de la sat este îmbătrânită și câte și mai câte. Niciunul însă, nu se întreabă cum de reușesc agricultorii din occident să-și vândă produsele tocmai în România și să obțină profituri substanțiale.

Singurii care nu sunt întrebați niciodată rămân specialiștii din agricultură – și mai ales cei care au reușit. Ei știu că principalul obiectiv pentru obținerea de profit este reducerea costurilor de producție. Astăzi, din ce în ce mai mulți specialiști români aplică un concept avansat prin care sunt reduse numărul lucrărilor, astfel încât costurile să se reducă cu până la 60%! Numai la capitolul combustibil, se ajunge astfel la un consum de doar 20 litri/ha față de 100 litri/ha pe care îi cere tehnologia clasică. Noul concept se numește „Sistemul minim de lucrări" și este fără îndoială soluția care poate face din agricultura românească una din cele mai rentabile activități.*

Componenta de bază a Sistemului minim de lucrări este erbicidul universal Roundup®.

Roundup® este un erbicid universal pe care-l puteți utiliza cu succes la orice fel de cultură agricolă.

Roundup® este un erbicid care se poate folosi în orice etapă de lucrări agricole: înainte de semănat, înainte de recoltat (la cereale păioase) sau după recoltat. Pentru că vara este în toi, ne vom referi în articolul de față numai la **erbicidarea miriștei cerealelor și după recoltarea oricărei culturi** în scopul obținerii unui teren curat, fără buruieni, pentru cultura următoare.

Roundup® este un erbicid sigur, cu spectru larg de combatere a buruienilor anuale și perene.

După aplicarea erbicidului Roundup®, majoritatea buruienilor sunt distruse în 24 de ore. În funcție de condițiile climaterice, în cel mult 14 zile este distrusă complet și cea mai rezistentă plantă din cea mai rezistentă specie de buruieni. Garantat.

Față de alte erbicide, Roundup® are o *acțiune distructivă sistemică*: absorbit prin frunzele buruienii, substanța activă este răspândită rapid în întreaga plantă, inclusiv în rădăcină sau rizomi distrugând-o complet. Mai mult, în primăvara următoare, terenurile dumneavoastră vor fi mult mai curate, deoarece puterea de germinare a semințelor de buruieni din sol, peste care s-a aplicat Roundup®, este nulă.

Iată doar câteva din buruienile cele mai răspândite de care puteți scăpa la anul folosind acum Roundup®:

☑ Agropyron *(pir)*
☑ Sorghum *(costrei sau bălur)*
☑ Cirsium arverse *(pălămidă)*
☑ Phragmites *(stuf)*
☑ Multe altele

Roundup® – beneficii pe toate planurile

Aplicarea erbicidului Roundup® pe miriștea cerealelor și după recoltarea oricărei culturi vă aduce avantaje incontestabile:

- asigură un teren curat de buruieni pentru cultura următoare permițând înființarea în condiții optime a unei culturi cu un potențial productiv mai mare;
- costurile de erbicidare vor fi reduse la jumătate;
- lucrările mecanice se reduc și, implicit, se poate realiza economie la motorină de 20-30 litri/ha;
- umiditatea solului se păstrază mai mult, deoarece structura stratului de suprafață nu se mai antrenează mecanic sau manual pentru distrugerea buruienilor.

Roundup® – aplicare ușoară, eficacitate 100%

Eliberați terenul de resturile vegetale fără să-l lucrați. Așteptați apoi creșterea buruienilor la 15-30 cm în funcție de specie. Aplicați 3-4 litri de Roundup® diluat în 100-150 litri de apă curată la un hectar. Lucrarea terenului poate începe după 5 zile de la aplicare. Erbicidarea se poate face oricând până la primul îngheț.

Roundup® este nedăunător pentru oameni, animale, păsări, pești sau albine

Cercetătorii au testat și au dovedit că produsele și subprodusele agricole rezultate din culturile în care s-a aplicat Roundup® sunt complet lipsite de toxicitate. Mai mult, pâinea, produsele de panificație, făina și chiar berea au un grad de toxicitate zero.

Produsele dumneavoastră agricole vor fi mai sănătoase și mai căutate.

erbicid universal
Roundup®
cei care râd la urmă
MONSANTO ROMANIA S.R.L.
Str. Pictor Barbu Iscovescu Nr.13, apt.2
BUCUREȘTI Sector 1 Tel/Fax: (01) 230 55 50
Contactați Sorin Druică tel: 092-609668

MONSANTO
Food • Health • Hope™

---

* *În „Sistemul minim de lucrări" se merge până la eliminarea completă a oricărui fel de arătură. În Statele Unite, în 1997, s-a mai arat doar pe 30% din terenul arabil. Indonezia, unde mijloacele tehnice sunt mai reduse, până la introducerea „Sistemului minim de lucrări" era o țară care importa anual mari cantități de orez. Datorită aplicării noii tehnologii, nu numai că s-a ajuns la 3 recolte pe an, dar a făcut ca Indonezia să devină o mare exportatoare de orez. În România sistemul a început să fie aplicat cu succes din 1995.*

MONITORUL EXTERN

Se îngroașă gluma în Balcani

Tensiunea dintre Albania și Republica Federală Iugoslavia (formată din Serbia și Muntenegru) s-a amplificat brusc la sfîrșitul săptămînii trecute. După luptele violente care s-au derulat în zona de frontieră între separatiștii albanezi din Kosovo și armata iugoslavă, cele două țări au început să se acuze reciproc de încălcare a suveranității. Premierul albanez *Fatos Nano* a solicitat din nou lansarea de lovituri aeriene asupra bazelor militare iugoslave, pentru a se pune capăt represiunii sîrbe în Kosovo, a indicat ieri un purtător de cuvînt al guvernului de la Tirana, *Florian Agalliu*. ***"Considerăm că nu ar trebui să ezităm să distrugem mașina de război sîrbă prin lovituri aeriene"***, a declarat Fatos Nano, luni seară, în cursul unei întrevederi desfășurate la Tirana, cu o delegație a Uniunii Europei Occidentale (UEO).

După tsunami, Papua-Noua Guinee dă piept cu foametea

Numărul persoanelor decedate în insula Papua-Noua Guinee, în urma valului tsunami provocat, vineri, de două cutremure, ar putea fi de 8.000, în timp ce foametea și epidemiile ar putea face noi victime în cursul săptămînilor următoare, a afirmat, ieri, un episcop din regiune. Confruntîndu-se cu lipsa apei potabile și cu prezența a numeroase cadavre aflate în descompunere în laguna din spatele satelor, echipele de salvare se tem că în insulă ar putea izbucni epidemii de febră tifoidă, holeră și lepră.

SUA nu agreează înființarea Curții Penale Internaționale

Statele Unite ***"își rezervă dreptul de a se opune cu fermitate înființării Curții Penale Internaționale (CPI)"***, în cazul în care inițiatorii acesteia nu vor proceda la "corecțiile necesare" pentru ca Washingtonul să poată semna acest tratat, a anunțat luni purtătorul de cuvînt al Departamentului de Stat, *James Rubin*.

Referindu-se la opoziția fermă a Washingtonului, Rubin a precizat că aceasta se va manifesta în special în cazul în care CPI va amenința interesele naționale ale Statelor Unite, prin amestecul în capacitatea de a desfășura operațiuni militare peste hotare, cînd ar fi posibilă urmărirea penală a militarilor americani care participă la misiuni de menținere a păcii.

Acest tribunal internațional permanent, a cărui înființare a fost decisă sîmbătă la Roma, va fi însărcinat cu judecarea cazurilor de genocid, crime împotriva umanității, crime de război și agresiuni.

Talibanii din PNȚCD încep să se bată cu pumnul în piept

■ *Remus Opriș și Nicolae Ionescu-Galbeni s-au declarat mîndri de calitatea de "talibani" ce li se atribuie* ■ *"dacă ar mai fi trăit, Coposu ar fi primit aceeași etichetă", a declarat Opriș* ■

Radu Vasile și Remus Opriș, doi dintre favoriții pentru ocuparea postului de prim vicepreședinte în PNȚCD

Vicepreședintele PNȚCD ***Remus Opriș*** a pledat, ieri, la cursurile Școlii de Vară de la Cîmpulung, pentru "condiția de a fi taliban", arătînd că această etichetare înseamnă, de fapt, corectitudine, cinste în raport cu partenerii, respectarea valorilor morale în politică, a istoriei PNȚCD și puterea de sacrificiu pentru crezul partidului. Opriș a spus că a fost catalogat drept taliban, deși acest fel de a fi reprezintă conduita fostului lider al PNȚCD ***Corneliu Coposu,*** care, dacă ar mai fi trăit, ar fi primit aceeași etichetă. El a adăugat că poziția de taliban "nu este comodă" pentru parteneri și pentru ***"cei care în propriul partid nu sînt dispuși la sacrificiu personal"***. Opriș a arătat că s-a apelat la metode de amenințare, șantaj, discreditare, crearea unei imagini de incompetență pentru excluderea talibanului din partid.

Remus Opriș crede că, în ciuda "valului" care încearcă scindarea în interiorul PNȚCD, există ***"suficientă luciditate" pentru ca unitatea partidului să nu fie pusă sub semnul incertitudinii. "În PNȚCD, traseul politic al celor care doresc să iasă la lumină apelînd la jocuri și duplicități nu este o metodă uzuală, ci accidentală, iar colectivitatea partidului îi va ejecta"***, a afirmat vicepreședintele țărănist.

Făcînd aluzie la ***Radu Vasile***, Opriș a criticat absența unor lideri politici din partid de la Școala de Vară, considerînd că "reacția lor de abandon" este "o intoleranță" în dialogul politic. Opriș a afirmat că această școală ar fi putut să devină un loc pentru discuții privind actuala situație a partidului și un prilej de apropiere între unii lideri care nu mai comunică decît prin declarații de presă.

Nici vicepreședintele PNȚCD ***Nicolae Ionescu-Galbeni*** nu s-a arătat rușinat de a fi considerat taliban. ***"Nu mă simt umilit sau marginalizat că sînt considerat un fundamentalist care rămîne consecvent cu istoria partidului"***, a afirmat Ionescu-Galbeni. El consideră că hotărîrile cele mai importante ale partidului, cum ar fi alegerea primului ministru, trebuie luate de către un for de conducere mai restrîns.

Țepelea recunoaște că PNȚCD are probleme

Prim-vicepreședintele PNȚCD, Gabriel Țepelea, a declarat, ieri, că PNȚCD are nevoie de o clarificare doctrinară și de o analiză a activității de la alegerile din 1996 pînă în prezent. Liderul țărănist consideră că există alte forțe politice interesate să acrediteze ideea existenței unui conflict major în PNȚCD și respinge teoria lansată de PD, potrivit căreia singurul motiv al unei noi crize politice este legat de clarificarea situației din PNȚCD. Pe de altă parte, el recunoaște că PNȚCD are un bilanț negativ la capitolele organizare, recrutare de noi membri și creearea propriei imagini. El a mai declarat că motivul care l-a determinat să-și anunțe retragerea din funcție nu este unul politic. El a arătat că nu a avut diferende cu nimeni și că numai vîrsta înaintată - 82 de ani - îl împiedică să facă față tuturor îndatoririlor pe care le are. Țepelea crede că funcția sa va putea fi ocupată și de o persoană tînără, dar competentă, dar a refuzat să facă vreo nominalizare. **(Marian PASCU)**

România, pe locul 16 în topul corupției

Săptămînalul francez ***"Le Nouvel Observateur"***, în ultimul său număr, apărut în 16 iulie, publică un clasament al țărilor din punct de vedere al gradului de corupție, stabilit pentru 1997 de către organismele internaționale, sub egida ONU. Pe primele locuri se află Nigeria, Bolivia și Columbia, urmate, în poziția a patra, de Rusia. Pe ultimele locuri din cele 52 luate în calcul se situează țările scandinave - Suedia, Finlanda, Danemarca. România se află, în acest insolit "top", pe locul 16.

Constantinescu se întoarce din America

Președintele ***Emil Constantinescu*** a pledat, luni, într-un discurs rostit la Commonwealth Club din San Francisco, pentru construirea unei societăți informaționale în România.

"România trebuie să meargă spre viitorul informațional pe care și-l propun statele dezvoltate sau să accepte riscul major al unei întoarceri la trecutul național-comunist", a spus Constantinescu, în fața unei asistențe formată din reprezentanții mai multor companii din domeniul informaticii. Constantinescu era așteptat să sosească aseară pe aeroportul Otopeni, după o vizită de 7 zile în Statele Unite, la invitația omologului său american.

În imagine, primarul orașului San Francisco, înmînîndu-i președintelui Constantinescu cheia orașului

Cazul SAFI, spre deznodămînt

Parchetul Curții Supreme de Justiție a dispus, ieri, trimiterea în judecată a lui ***George Danielescu* (foto)**, administrator la SC SAFI SA și la SC SAFI Invest, pentru înșelăciune, fals intelectual și folosirea cu rea credință a creditelor societăților respective. Potrivit rechizitoriului, în perioada decembrie 1993 - martie 1996, în mod repetat, Danielescu a folosit, cu rea credință, creditele societăților SAFI SA și SAFI Invest, în sumă totală de 167.083.101.673 lei, în folos propriu și pentru a favoriza alte societăți, iar la întocmirea situațiilor privind activul net ***"a atestat fapte și îmrejurări necorespunzătoare adevărului cu privire la valoarea acestuia și a prețului certificatelor de investitor"***.

De asemenea, în rechizitoriu se precizează că Danielescu a întocmit, în aceeași perioadă, documente fictive în legătură cu valoarea activului net al Fondului Mutual al Oamenilor de Afaceri (FMOA) și a indus în eroare 2423 de investitori, pe care i-a păgubit cu suma de 9.863.971.278 lei.

Babiuc a sesizat reținerea SUA în ce privește extinderea NATO

Mediile politice americane promovează - în ceea ce privește extinderea NATO - ideea "mai întîi aliați și după aceea alianță", a declarat, ieri, la întoarcerea din SUA, ministrul Apărării Naționale, ***Victor Babiuc***. El a refuzat, însă, să detalieze această idee, precizînd că nu este vorba de ***"o exprimare a partenerilor americani"***, ci mai degrabă o deducție proprie. Această idee a fost determinată de faptul că în Statele Unite el a putut sesiza "reținere" în legătură cu evoluția extinderii Alianței Nord-Atlantice. ***"Nu există încă o decizie în acest sens, oficialii de la Washington așteptînd reuniunea NATO din decembrie, cînd va fi cunoscută și opinia celorlalți membri ai Alianței"***, a precizat Babiuc. El a subliniat îngrijorarea părții americane față de situația economică din România, ***"care este mult în urmă față de țările din jur și nu dă semne de redresare"***. De asemenea, americanii au sesizat și întîrzierea privatizării din România. Întrevederea de la Consiliul Național de Securitate a pus în discuție examinarea posibilităților de extindere a Alianței Nord-Atlantice și soluțiile de luat în calcul pentru summitul NATO din aprilie 1999, de la Washington. Potrivit lui Victor Babiuc, în cursul întîlnirilor de la Senat s-a discutat ***"ce ar trebui să aștepte candidații de la sesiunea din 1999"***. Ministrul Apărării nu a comunicat, însă, presei, ce ar reprezenta acest orizont de așteptare.

Intră în Dialog
și câștigurile îți ies în cale!

dialog GSM

pune vara la cale

În perioada 13 iulie - 15 august, Dialog îți oferă conectare gratuită la toate tipurile de abonament!

În plus, în primele două luni de abonament, primești lunar:

60 de minute gratuite
pentru Dialog 600, Dialog 300 sau Dialog 150

30 de minute gratuite
pentru Dialog 50

15 minute gratuite
pentru Dialog Practic

5 minute gratuite
pentru Dialog Week-end

Calea spre Dialog îți e deschisă!

AMATEOS	032-212697
AVATTI	032-213580
BETA LINE	032-271281
COMPACT	032-233983
ELECTRON SERVICE	032-222593
GIREXIM UNIVERSAL IAȘI	032-215981
GIROS	032-210872
GON	032-251712
ILS HOLDING IAȘI	032-217044
INFOSERVICE	032-144781
INTERELECTRIC	032-210036
KEN KEN	032-231556
LE MODELE	032-239003
MEDIA INVEST	032-117005
MIAMI INDUSTRIES IAȘI	032-215490
MONDO IAȘI	032-213989
OPEN SYSTEM	032-113545
QUARTZ	032-146152
SHARROM IAȘI	032-216330
TEC TELECOM	032-233910
UNIVERSAL RX	032-212660
WINNER GROUP	032-215589
NEI MONDO PAȘCANI	032-761604

dialog GSM Serviciul GSM pentru tine MOBIL ROM

203 33 33

MIERCURI
22 iulie 1998
Inclus în nr. 170

Monitorul
Sport

Secțiunea
B
Sport, timp liber, programe TV

Piteștenii își doresc un start cu dreptul

■ *FC Argeș - Dinamo Baku, în primul tur preliminar al Cupei UEFA, astăzi, de la ora 17.00*

În această după-amiază își va începe traseul în Cupa UEFA și FC Argeș, una din suprizele plăcute ale trecutei ediții de campionat. Echipa antrenată de ***Silviu Dumitrescu,*** avînd în spate sprijinul financiar al Uzinei de automobile Dacia, speră să aibă un parcurs cît mai lung în cupele europene, iar primul pas se arată ca cel mai important. Piteștenii vor întîlni în primul tur echipa azeră Dinamo Baku, un adversar mai mult decît convenabil, dar care nu trebuie neglijat. La echipa din Trivale nu sînt multe noutăți, mizîndu-se pe trupa din campionatul trecut (mai puțin ***Vasile Popa***, ajuns în curtea Rapidului) și mai ales pe intuiția golgeterului ***Jean Barbu* (foto)**. Transferul portarului ***Răzvan Lucescu*** nu a fost încă perfectat, așa că astăzi în poartă se va afla tot Vintilă.

Meciul de la Pitești se va disputa cu începere de la ora 17.00 și va fi transmis în direct de Prima TV. Partida va fi condusă de o brigadă de arbitri din Croația, cu Maric Goran la centru, Berger Milan și Vukic Sime, asistenți. Rezervă va fi Vitkovic Miroslav.

Dinamo Baku a sosit în România cu avionul, luni noapte. Inițial, jucătorii azeri doriseră să se îmbarce într-un tren Moscova-București-Sofia și să sosească la Pitești pe 20 august, cu două zile înaintea disputării meciului. Delegația lui Dinamo Baku este alcătuită din 26 de persoane. Azerii au cerut gazdelor piteștene cazare și masă, propunînd ca la meciul retur, de la Baku, "alb-violeții" să beneficieze de aceleași servicii. Lotul echipei Dinamo Baku are următoarea componentă: Salamov, Șkîrov - portari, Alekperov, Culiev, Hairov, Zade, Curbanov - fundași, R. Gusseinov, Ahkerov, V. Gusseinov, Amirov, Raghinov - mijlocași, Musfalev, Nazim, Izmailov, Kurbanov - atacanți. Echipa este antrenată de M. Geldarov, în vîrstă de 61 de ani.

Echipele probabile:

FC Argeș: Vintilă - Mogoșanu, Gîlmencea, Năstase, Bogoi, Lăcustă - Schumacher, Mutu, Crivac - Barbu, Bîrdeș.

Dinamo Baku: Șkîrov - Hairov, Culiev, Alekperov, Vahab Zade - V.Gusseinov, Amirov, Raghimov, Ahkerov - Aliev Nazim, Kurbanov. **(ICT)**

Astăzi nu trebuie să protejăm Flora

■ *Steaua București - Flora Tallin, în primul tur preliminar al Cupei Campionilor*
■ *meciul va începe la ora 21.00 și va fi transmis de TVR 1* ■

Expresul Cupelor Europene la fotbal se pune din nou în mișcare, cu tot mai multe vagoane de la an la an. Ca și în sezoanele precedente, echipele românești trebuie să treacă prin furcile caudine ale tururilor preliminare pentru a ajunge cu adevărat pe tabloul principal al competițiilor europene intercluburi. Și Steaua pornește la drum cu gîndul de a ajunge în grupele preliminare ale Ligii Campionilor, acolo unde ajung echipele de clasă, dar pentru aceasta va trebui să treacă mai întîi de obstacolul numit Flora Tallin. Jucătorii lui Stoichiță vor da de două ori piept cu campioana Estoniei, astăzi pe propriul teren, iar peste o săptămînă la Tallin. Meciul din această seară, de pe stadionul Ghencea, va începe la ora 21.00, va fi transmis în direct de TVR 1 și va fi arbitrat de o brigadă din Turcia, cu ***Oguz Sarvan*** la centru.

În ceea ce privește echipa militară, nu sînt prea multe noutăți față de sezonul trecut. Au plecat Cătălin Munteanu și Rotariu, au venit Belodedici, Szekely, tinerii Ionescu, Rotaru și Lăscărache. Flora Tallin este un club înființat în 1990, care are în palmares trei titluri de campioană și două Cupe ale Estoniei. Antrenorul ei, islandezul teitor Torparson, are la dispoziție un lot cu 13 internaționali, dintre care se remarcă portarul ***Martin Poom,*** reîntors acasă de la Derby County, dar care nu va evolua astăzi, fiind accidentat. În lotul Florei se află și doi norvegieni, fundașul Haugland și mijlocașul Aufar. Anul trecut, în primul tur preliminar al Cupei UEFA, a fost învinsă de echipa israeliană ***Hapoel Petah Tikva*** cu 2-1 și 1-0. În prima etapă din campionatul intern, Flora a dispus cu 3-0 de VMK Tallin. Antrenorul Mihai Stoichță a declarat ieri că Flora Tallin este o echipă care poate pune probleme Stelei. ***"Flora este o echipă solidă, care are în lot un internațional lituanian, un norvegian și 13 componenți ai echipei naționale a Estoniei, dar totuși, o formație la îndemîna noastră. Cred că Steaua nu poate rata calificarea în turul următor"***, a spus Stoichiță.

Delegația echipei Flora Tallin a sosit marți, la ora 13.30, pe Aeroportul Otopeni. Delegația estoniană este formată din 36 de persoane (16 jucători, 9 oficiali, 3 ziariști și 8 suporteri). Înțelegerea de reciprocitate dintre cele două cluburi prevede ca Steaua să asigure cazarea și masa jucătorilor și oficialilor (25 de persoane). Jucătorii formației Flora Tallin au efectuat ieri, de la ora 20.45, antrenamentul oficial pe stadionul "Steaua". Estonienii se vor antrena și în ziua meciului, de la ora 11.00, pe terenul nr. 6 din cadrul complexului sportiv Ghencea.

Echipele probabile:

Steaua: Ritli - Belodedici, Răchită, Matei - Roșu, Militaru, Șerban, Reghecampf - Dănciulescu, Ciocoiu, Lăcătuș.

Flora: Tohver - Alonen, Hohlov, Lemsalu, Meet - Razanauskas, Reim, Aufar, Smirnov - Zelinski, Oper. **(Ion C.)**

Steliștii speră să aibă cît mai multe astfel de momente de bucurie și în această seară

PANORAMIC

Dinamo tratează cu FC Köln pentru Vlădoiu

Jean Vlădoiu (FC Köln) a declarat ieri că dorește să evolueze, în sezonul următor, în campionatul din România. Astăzi, la ora 11.00, este programată o întîlnire între conducătorii clubului FC Köln și cei ai formației Dinamo București, echipă interesată de aducerea lui Vlădoiu în România. Oficiali ai clubului Dinamo au precizat că vor continua tratativele pentru aducerea lui Vlădoiu în cazul în care vor reuși perfectare unui contract de sponsorizare cu firma "Best Foods". În același timp, Vlădoiu a precizat că a fost sunat zilele trecute de antrenorul Rapidului, Mircea Lucescu și de George Copos, principalul acționar al echipei feroviare, în vederea unui transfer în Giulești. "Nu cred că Rapidul mai poate să transfere un al doilea «stranier» (n.r - după Ioan Ovidiu Sabău). Pe deasupra, după evoluția mea din perioada de pregătire, cinci goluri înscrise în patru meciuri, cred că mi-a crescut grila de transfer de la 300.000 de mărci, sumă cu care puteam fi achiziționat săptămîna trecută", a adăugat Vlădoiu.

Dacă ratează calificarea, Steaua poate pierde 5 milioane de dolari

Președintele Consiliului de Administrație al CSA Steaua, Viorel Păunescu, a declarat ieri, în cadrul unei conferințe de presă, care s-a desfășurat la hotelul Intercontinental, că o eventuală necalificare a Stelei în grupele Ligii Campionilor ar constitui un lucru grav. "Dacă nu accedem în faza grupelor va fi grav. Va fi o pierdere de cel puțin 4 sau 5 milioane de dolari, sume mari pentru oricare alt club european", a precizat Păunescu. La rîndul său, vicepreședintele Constantin Dănilescu, a spus că Steaua mai are de primit suma de 1.500.000 de dolari din transferul jucătorului Daniel Prodan la Atletico Madrid și 186.000 de dolari din transferul lui Pîrvu la PAOK Salonic. De asemenea, Dănilescu a declarat că în momentul de față conducerea Stelei nu mai are nici un fel de datorii, toți jucătorii militarii primindu-și banii din ratele de contract. În cursul zilei de ieri, fotbaliștii "roș-albaștri" au primit și banii ce li se cuveneau după cîștigarea titlului de campioană a ediției 1997-98. Conducerea Stelei a semnat, vineri, 17 iulie, un contract de sponsorizare cu firma de telefonie mobilă "Dialog" pe o perioadă de 2 ani, în valoare de 600.000 de dolari pe sezon, la care se pot aduga alți 200.000 de dolari, pentru premieri.

Gălățenii au învățat din greșelile trecutului

■ *meciul tur din Cupa UEFA, dintre Oțelul Galați și Sloga Jugomagnat, va avea loc de la ora 17.00, fiind televizat de TVR 1*

Oțelul Galați abordează o nouă ediția a Cupei UEFA cu speranța de a se prezenta mai bine decît anul trecut, cînd a părăsit competiția din primul tur. Acum, împotriva echipei macedonene Sloga Jugomagnat, elevii lui Vasile Simionaș trebuie să dea dovadă de mai mult calm și eficiență decît vara trecută, cînd au avut calificarea în mînă, dar au pierdut-o copilărește în fața echipei slovene Hit Gorica.

Pregătirile formației gălățene au intrat în linie dreaptă, pe fondul unei situații mai liniștite în cadrul clubului. Săptămîna trecută, după anunțata plecare a lui Adrian State, a apărut și "dezertarea" lui Vasile Brătianu, iar pentru ca tacîmul să fie complet, s-a ratat și transferul lui Florin Ionescu. În week-end, conducătorii clubului au reușit să-i convingă pe Vali Ștefan și Ion Viorel să semneze noi contracte cu Oțelul pe o perioadă de doi ani. Antrenorul Vasile Simionaș și-a convocat jucătorii pentru luni la ora 16.30, la un nou antrenament, imediat după acesta intrîndu-se în cantonament, la minihotelul de la stadion. Sînt mari speranțe ca Tudorel Pelin să fie apt de joc la ora meciului, aceleași speranțe, ce-i drept mai mici, existînd și în cazul lui Costin Maleș.

Clubul de fotbal Sloga Jugomagnat a fost înființat în 1927. A cîștigat Cupa Macedoniei în 1996, competiție în care a mai jucat finala și în 1997 și 1998. A participat în Cupa UEFA la precedentele două ediții, aceasta fiind cea de-a treia consecutivă. Antrenor principal este Nikola Ilievski (46 de ani), care a mai antrenat patru formații din prima divizie, printre care Vardar Skoplje și Pelister Cementarnica și este fostul antrenor al echipei naționale de tineret a Macedoniei. Din lotul de jucători, doi dintre fotbaliști sînt componenți ai echipei naționale: Jovcev Gogo - portar și mijlocașul Nedzmedim Memedi. Este o echipă fără o faimă deosebită în fotbalul internațional, dar se anunță un adversar incomod pentru băieții noștri. Cel mai elocvent exemplu despre valoarea acestei formații îl constituie faptul că recent a efectuat un stagiu de pregătire în Slovenia, în cadrul căruia au învins pe cea care eliminase Oțelul în ediția trecută a Cupei UEFA, Hit Gorica, cu scorul de 3-2 pe terenul acestei echipe.

Echipele probabile:

Oțelul: Bordeianu - Balint, Nemțanu, Haraga, Pelin, Tofan - Spirea, V. Ștefan, Tănase - Mihalache, V. Ion

Sloga: Jovcev - Zdravevski, Hajdarpasic, Becirovski, Presilski, Alomerovic - Siljanovski, Kurtis, Bozinov, Nedzmedin - Arif. **(Marian CĂPĂȚÎNĂ)**

Macedonenii de la Sloga au sosit ieri la Galați

Poli întoarce vizita băcăuanilor

După ce sîmbătă FCM Politehnica a învins la Iași pe FCM Bacău cu 2-0, formația din Copou va întoarce vizita formației de pe malurile Bistriței. Astfel, astăzi, la Bacău, de la ora 11.30, FCM din localitate va primi replica formației ieșene. După cum ne-a informat vicepreședintele lui Poli, Emil Lupulescu, abia după acest meci antrenorii Ion Moldovan, Narcis Ciocîrlan, Paul Costaș și Fane Cioacă vor definitiva lotul de 24 de jucători cu care va fi atacată promovarea. În ceea ce-i privește pe Șerban și Claudiu Stoica ei nu au evoluat sîmbătă datorită unor accidentări, tot problemele de sănătate făcîndu-l pe Matincă să evolueze doar pe finalul partidei amintite. În altă ordine de idei la nemțeanul Covrig s-a renunțat. După stabilirea fotbaliștilor care vor rămîne în lot, clubul va încerca să-i împrumute la diferite echipe pe cei care vor rămîne sub linie (între ei fiind și cei mai talentați juniori ieșeni Gavrilescu, Filip, Ancuța și Onuț). În acest sens, deja s-au inițiat ceva contacte însă nimic nu s-a perfectat. **(Ovidiu MINEA)**

Alin Stoica vine la Tiraspol

■ *Tararache îi așteaptă pe cei de la Jeunesse Esch*

În celelalte meciuri programate astăzi în Cupa Campionilor și Cupa UEFA nu se așteaptă cinc știe ce dueluri, pentru că valoarea echipelor intrate în competiție este - în cele mai multe din cazuri - foarte scăzută. Dacă vă interesează soarta echipelor moldovene de peste Prut, să spunem că în Cupa Campionilor Zimbru Chișinău primește replica maghiarilor de la Ujpest Dosza, iar în Cupa UEFA Tiligul Tiraspol va juca pe teren propriu cu puternica formație belgiană Anderlecht Bruxelles. La oaspeți nu va evolua Selymes, aflat încă în convalescență după recenta sa operație, dar este foarte posibil să fie titularizat tînărul Alin Stoica. Dacă totuși ne atrag două meciuri atenția, acestea sînt FC Sarajevo - Germinal Ekeren și Dinamo Minsk - Skonto RIga. Ca să nu spunem că este vorba de echipe de care, totuși, am mai auzit. Iată programul complet al întîlnirilor:

Cupa Campionilor

Celtic Glasgow - St Patricks Athletic (Irlanda); Obilic Belgrad - Vestmannaeyja (Islanda); HJK Helsinki - FC Erevan (Armenia); Liteks (Bulgaria) - Halmstad (Suedia); LKS Lodz (Polonia) - Kapaz (Azerbaidjan); Kareda (Lituania) - Maribor Teatanic (Slovenia); Dinamo Tbilisi - Vlaznia Skodra (Albania); La Valletta (Malta) - Anorthosis Famagusta (Cipru); Zimbru Chișinău - Ujpest Dosza (Ungaria); Grasshoppers Zürich - Jeunesse Esch (Luxemburg); Dinamo Kiev - Barry Town (Țara Galilor); Sileks (Macedonia) - FC Bruges (Belgia); Betar Ierusalim - Torshavn (Feroe); FC Kosice - Cliftonville (Irlanda de Nord); Dinamo Minsk - Skonto Riga.

Cupa UEFA

Grupa A: Belșina Bobruisk (Belarus) - ȚSKA Sofia; Linfield (Irlanda de Nord) - Omonia Nicosia; Birkirkara (Malta) - Șahtior Donetk (Ucraina).

Grupa B: Kolkheti 1913 (Georgia) - Steaua Roșie Belgrad; Inter Bratislava - FC Tirana; Tallinna Sadam (Estonia) - Polonia Varșovia; VPS Vaasa (Finlanda) - Torshavn (Feroe).

Grupa C: Zelejniciar Sarajevo - Kilmarnock (Scoția); Daugava Riga - Mura Murska Sobota (Slovenia); Akranes (Islanda) - Jalghiris Kaunas (Lituania); Hapoel Tel Aviv - FinnPa Helsinki;

Grupa D: Șirak Gyumri (Armenia) - Malmö FF; FC Sarajevo - Germinal Ekeren; Glasgow Rangers - - Shelbourne (Irlanda).

Grupa E: IFK Götteborg - FC Luxemburg; Ferencvaros Budapesta - Principat (Andorra); Tiligul Tiraspol - Anderlecht Bruxelles; Newtown (Țara Galilor) - Wisla Cracovia.

Alin Stoica va încerca să elimine pe Tiligul Tiraspol

NU RATATI AFACEREA VERII !
S.C. BERMAS S.A. SUCEAVA

Fondat 1974
S.C. BERMAS S.A. SUCEAVA

☺ Foarte avantajos: bere la keg a 50 litri.
☺ Oferim din stoc instalatii de racire si distributie a berii de nivel mondial, import Germania si Italia.
☺ Aparatura are garantie 2ani. Asiguram service si consultanta in garantie si post garantie.
☺ Livram bioxid de carbon (CO_2 lichefiat cu tuburi la schimb, puritate 99,97%.
☺ Pentru fiecare aparat cumparat, firma va ofera o umbrela cadou.

BERE PENTRU TOATE VIRSTELE !
PATRU SORTIMENTE DE BERE PASTEURIZATA
LA STICLE DE 1/2 LITRU DE LA BERMAS S.A.
GARANTIE 90 SI 120 ZILE.

Tel. 030/223098. Fax. 030/225648 Mobil 092379429

SC ASBEER SA IAȘI
Str. Păcurari 95,
Tel. 032-251.200/251.999, Fax: 032-251.975

vinde din stoc
butoaie aluminiu (100 l)
scoase din funcțiune
244.000 lei (TVA inclus)

Plata în numerar sau prin CEC.

Blonda
dumneavoastră
preferată
Klassbeer
produsă de
BERE
Păcurari
Gustul natural al berii

FILOSOFIA ARTELOR MARȚIALE
Realizatori
Gabriela Olaru
Florin Loghin
19:00 MIERCURI
Electron M.Bit

S.C. AGROCOM HOLDING S.A.
IMPORTATOR DIRECT - DISTRIBUITOR DE ZONĂ
ANVELOPE PENTRU TOATE ANOTIMPURILE
GOODYEAR
Prin noi puteți echipa:
• AUTOTURISME
• AUTOCAMIOANE
• TRACTOARE • COMBINE
• MAȘINI AGRICOLE
Pret de importator direct.
Focșani - str. Cuza Vodă nr. 69
Tel. 037.225291 - 223225, fax 037.237614

S.C. AVICOLA SUCEAVA S.A.
ofera produse de calitate :
carne si oua
in stare proaspata
la preturi competitive
Pentru informatii si programari sunati la
telefon 030/ 251746 - int 43, 257284
fax 030/ 257358, 252893

FLASH

FC Național umblă după Butoiu și Curt

Clubul FC Național intenționează să îi achiziționeze pe jucătorii Gheorghe Butoiu (Farul Constanța) și Tiberiu Curt (Universitatea Craiova). Transferul lui Butoiu de la Farul urmează a fi perfectat în cursul acestei săptămîni, vehiculîndu-se varianta unui schimb Butoiu - Paul Ștefănescu. Referitor la sosirea în cadrul lotului "bancar" a jucătorului brazilian Silvio Cezar Da Costa Goncalves - aflat încă sub contract cu Palmeiras - antrenorul echipei FC Național, Florin Marin, a declarat: "Nu mă pot pronunța deocamdată în ceea ce privește situația jucătorului brazilian. Avînd în vedere că astăzi nu am putut participa la antrenament, urmează ca, după ce îl voi vedea la lucru, împreună cu conducerea să iau o decizie". Goncalves are 27 de ani și a evoluat ultima dată la formația de ligă secundă din Brazilia, San Jose Sao Paulo.

Modernizări în Giulești

Pînă la 1 august, pe stadionul Giulești vor fi montate scaune de plastic, arena urmînd să găzduiască 18.700 de spectatori. Pe scaunele de la tribuna a doua va fi scris cu vopsea albă pe fond vișiniu, numele echipei de sub podul Grant, Rapid, iar la cele două peluze va fi inscripționat numele trustului care a suportat cheltuielile de modernizare, CFR. În același timp, au fost refăcute hidroizolația și canalizarea arenei feroviare. Masa presei va fi mărită la 72 de locuri, urmînd ca pînă în luna octombrie să fie acoperită, iar tribuna oficială 840 de locuri. Pînă la sfîrșitul anului vor fi construiți patru stîlpi cu înălțimea de 41 de metri, pentru nocturnă, cheltuielile instalației urmînd a fi suportate de principalul acționar al grupării giuleștene, George Copos. În altă ordine de idei, lotul giuleștean se va reuni astăzi, la ora 10.00, la baza Pro Rapid.

Cartonașele galbene se vor șterge din sferturile de finală

Preluînd modelul de la Cupa Mondială, Uniunea Europeană de Fotbal (UEFA) a decis să șteargă cartonașele galbene din sferturile de finală ale cupelor europene. Astfel, competițiile vor fi împărțite în două faze. Prima, care conține tururile preliminare și pînă la optimile de finală inclusiv și a doua de la faza sferturilor pînă la marea finală. Cartonașele galbene primite de jucători în prima fază a competiției se vor șterge odată cu ajungerea în sferturi de unde se va începe o nouă contabilizare.

Yakin s-a transferat la Fenerbahce

Internaționalul elvețian Murat Yakin a anunțat că din sezonul viitor nu va mai evolua la VfB Stuttgart ci la Fenerbahce Istanbul. Yakin, care va semna un contract pe doi ani, îi va întîlni la echipa turcă pe antrenorul Joachim Löw, cu care a colaborat și sezonul trecut la Stuttgart, și pe Viorel Moldovan (fostul său coechipier de la Grasshoppers Zürich).

PSG îl achiziționează pe Okocha

Mijlocașul iugoslav Milorad Ratkovici a semnat un contract pe un an, cu opțiune pentru încă unul, cu echipa spaniolă de ligă secundă FC Sevilla. Campioana Spaniei și a Europei, Real Madrid, tratează transferul atacantului brazilian Felipe Loureizo, 21 de ani, de la Vasco da Gama. Echipa franceză Bastia s-a arătat interesată de achiziționarea atacantului norvegian Tore Andre Flo de la Chelsea. Acesta a fost unul dintre cei mai buni jucători ai naționalei sale la Cupa Mondială. Mijlocașul suedez al Parmei, Jesper Blomqvist, este pe punctul de a semna un contract cu vicecampioana Angliei, Manchester United, a anunțat procuratorul jucătorului, Anders Wallsten. Mijlocașul nigerian Augustine Okocha a decis să plece de la echipa turcă Fenerbahce, urmînd să se transfere în Franța la Paris Saint Germain.

La Politehnica Mecon s-a schimbat doar obiectivul

■ *handbaliștii și-au reluat luni antrenamentele* ■ *doar doi juniori suceveni vin să întărească lotul sezonului trecut* ■

Antrenorul Costel Schender pare a indica drumul spre prima divizie

Începînd de luni, echipa de handbal masculin Politehnica Mecon Iași și-a reluat antrenamentele. Cum startul noii ediții de campionat se va da pe 12 septembrie, antrenorii Costel Schender și Tiberiu Dăian au considerat că este momentul să sune adunarea in corpore, cu toate că o parte din componentii lotului s-au mai întîlnit la cîte o "mișcare". Din păcate, fată de campionatul trecut noutătile apar doar în ceea ce privește obiectivul. Dacă sezonul trecut s-a urmărit o clasare cît mai superioară, din toamnă este vizată promovarea. Cum? Încă nu se știe, atîta timp cît nu s-a găsit încă un sponsor, iar transferurile de jucători se limitează la doi juniori de la Suceava (care rămîn doar în condițiile în care reușesc intrarea la facultate). Partea bună a lucrurilor o reprezintă faptul că jucătorii și antrenorii au venit cu multă încredere la prima ședință de pregătire, dornici să lupte pentru un loc în prima divizie. Și potential uman există, pentru că la baza actualului lot stă o generatie de excepție, cu jucători de real talent, convocați la loturile nationale: Păscuțoi (golgeterul turneului final de juniori I), Vărvăruc (declarat cel mai bun jucător al aceluiași turneu) și Timofte. Pentru îndeplinirea îndrăznetului obiectiv este nevoie însă de o implicare mai mare a conducerii clubului, pentru că anuntata mărire a primelor și îndemnizațiilor de efort nu este, nici pe departe, suficientă.

Iată și lotul pe care se bazează cei doi antrenori: Bogdan Pralea, Ștefan Agricoroaie, Daniel Bura, Daniel Buga (2.00 m, provenit de la CSS LPS Suceava) - portari, Jan Bocan, Mihai Timofte, Daniel Arvinte, Cristian Adam, Eugen Păscuțoi, Ioan Leuciuc (2.02 m, CSS LPS Suceava), Alin Hălăucă, Antonio Massari, Andrei Vărvăruc, Ionel Budeanu, Daniel Ruginosu, Marius Ciocoiu, Gabriel Onuță, Gabriel Chirilă și Liviu Iancu. În ceea ce privește noile achiziții, un cîștig îl reprezintă interul dreapta, Leuciuc, care face parte din lotul național de juniori născuți în 1979. Din păcate, indisponibil va fi pe o perioadă lungă (pînă în decembrie) portarul Agrigoroaie, care are probleme cu plămînii.

Ca de fiecare dată în ultimii ani, echipa va încerca doar efectuarea unui semicantonament. Lipsurile financiare dar și faptul că o mare parte din sportivi au în această perioadă de sustinut examene (admiteri, restanțe), va ține Politehnica Mecon în Iași. *"După o săptămînă de acomodare, vom trece la un program de două antrenamente zilnice. Între 17-19 august se vor da testele de control impuse de FRH (teste revenite în actualitate după mai bine de 10 ani), după care vom încerca să organizăm un turneu de jocuri amicale (27-29 august) cu echipe din zona Moldovei."* - ne-a declarat prof. Costel Schender.

Pentru că am amintit de examene, trebuie să precizăm faptul că M. Timofte și A. Vărvăruc au ratat examenul de bacalaureat, la proba de matematică. Prof. Schender și-a exprimat în acest sens nemulțumirea vizavi de faptul că liceele cu profil sportiv n-au avut parte de subiecte diferite la această disciplină, identice cu cele de la liceele cu profil informatică. *"Ambii sînt jucători de lot național și, pe lîngă faptul că au un program intens de antrenamente cu echipa liceului, au fost convocați pentru perioade lungi de timp la lot. Ca un exemplu, din cele nouă luni de școală, Vărvăruc a lipsit trei luni, cînd a fost la turnee în Ungaria, Turcia și Rusia. Dacă la licee cu profil arte s-a găsit înțelegere, nu știu de ce nu s-a găsit și la cele cu profil sportiv."* - a mai precizat antrenorul ieșean. **(Lucian MINUȚ)**

Marion Jones face demonstrație de forță la Goodwill Games

■ *fără medalii pentru români*

A doua zi a Jocurilor Bunăvoinței, care se desfășoară la New York, nu a mai adus nici o medalie reprezentanților țării noastre. Întrecerile de atletism au continuat cu rezultate dintre cele mai bune. La decatlon, americanul Dan O'Brien a stabilit cea mai bună performanță mondială a anului, cu 8.755 de puncte, fiind urmat de compatriotul său, Chris Huffins (8.576 p) și cehul Tomas Dvorak (8.428 p). Așa cum era de așteptat, cubanezul Ivan Pedroso s-a impus la săritura în lungime, cu 8,54 metri, întrecîndu-i pe americanul Erick Walder (8,38 m) și jamaicanul James Beckford (8,34 m). Marion Jones **(foto)** continuă să uimească lumea, cîștigînd detașat și proba de 200 m feminin, în 21,80 secunde (cea mai bună performantă mondială). În urma ei s-au clasat Jana Pintusevici (Ucraina) și Beverly McDonald (Jamaica). La 1500 m, rusoaica Svetlana Masterkova s-a impus greu, în 4:20.39, cîștigînd pe ultimii metri în fața americancelor Regina Jacobs și Suzy Hamilton. Irlandeza Sonia O'Sullivan a sosit doar a cincea. Alti învingători din concursul atletic. Masculin: 800 m - Patrick Ndururi (Kenia); 110 m garduri - Mark Crear (SUA); 3.000 m obstacole - Bernard Barmasai (Kenia); 20 km marș - Ilia Markov (Rusia). Feminin: 100 m garduri - Angie Vaughn (SUA); 5.000 m - Olga Egorova (Rusia); disc - Natalia Sadova (Rusia); săritura în înălțime - Tisha Waller (SUA).

La baschet masculin, în grupa A, Lituania a înregistrat a doua victorie, dispunînd după prelungiri de Argentina cu 81-77, iar Rusia a întrecut Australia cu 81-73. În grupa B, americanii și-au revenit, învingînd China cu 91-76, iar Brazilia a trecut de Porto Rico cu 96-92.

În meciurile eliminatorii din cadrul turneului masculin de polo, Spania și Rusia au încheiat la egalitate, 7-7, iar SUA a dispus de Italia cu 7-4.

În clasamentul probei de înot sicron, duo feminin, pe primul loc s-au clasat rusoaicele Olga Brusnikina și Maria Kiseleva, cu 99,016 puncte, urmate de americancele Kristina Lum și Bill May (97,976 p) și japonezele Miya Tachibana și Miho Takeda (97,286 p). La balet, acolo unde fiecare echipă are în componență cîte 8 înotătoare, s-a impus tot Rusia, cu un total de 98,774 puncte, secondate de SUA (97,943 p) și Japonia (97,374 p). Deși era cotată printre favoritele probei, Italia n-a ocupat decît locul 7.

În fine, în concursul masculin individual de gimnastică s-a impus Ivan Ivankov (Belarus), care a adunat 57,500 de puncte. Pe podium au mai urcat rusul Andrei Bondarenko (56,700 p) și americanul Blaine Wilson (56,575 p).

Lucian Țery Diaconu, medaliat cu bronz la Mondialele de judo

■ *un alt junior ieșean, Dumitru Rusu, a devenit campion balcanic la categoria 81 kg*

Cele mai bune performante ieșene ale actualului sezon la judo au fost obtinute la sfîrșitul lunii trecute de către doi sportivi de la CSS Unirea Iași, pregătiți de Mihai Pascal. Astfel, la Gyor (Ungaria), ieșeanul Lucian Tery Diaconu, care a intrat în competitie la categoria 85 kg., a reușit un pretios loc III la Campionatul Mondial al juniorilor II iar Dumitru Rusu, tot de CSS Unirea Iași, a devenit campion balcanic la categoria 81kg, întrecerea disputîndu-se la Belgrad, în Iugoslavia. Lucian Tery Diaconu este elev al LPS Iași, în clasa a XI-a, în timp ce Dumitru Rusu este elevul Liceului Agricol. Cei doi judoka au reprezentat România la întrecerile la care au participat, dar cheltuielile legate de deplasare au fost suportate în totalitate de CSS Unirea Iași. "Pentru rezultatele obtinute, performerii ieseni merită să fie stimulati, dar pînă acum nu am găsit nici un sponsor care să răsplătească medaliile cucerite. Oricum, se cuvine să aducem mulțumiri conducerii clubului și Inspectoratului Școlar Județean Iași pentru sprijinul acordat", a mentionat Mihai Pascal, cel ce se ocupă de pregătirea sportivilor anterior mentionați. Următoarea competiție la care judoka de la CSS Unirea vor participa este etapa judeteană a juniorilor I și este programată pentru sîmbătă, 25 iulie, la Iași. Tot la Iași va avea loc și etapa de zonă, în week-end-ul viitor, iar finala, care se va disputa la Oradea, va avea loc la începutul lunii august. **(Leonard CANANĂU)**

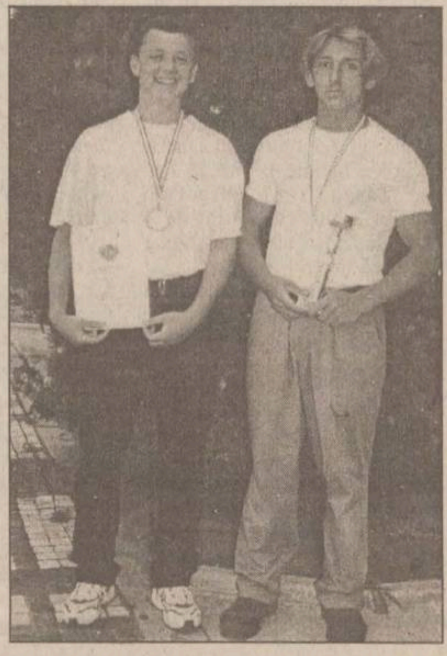
În fotografie, Lucian Tery Diaconu (stînga) și Dumitru Rusu

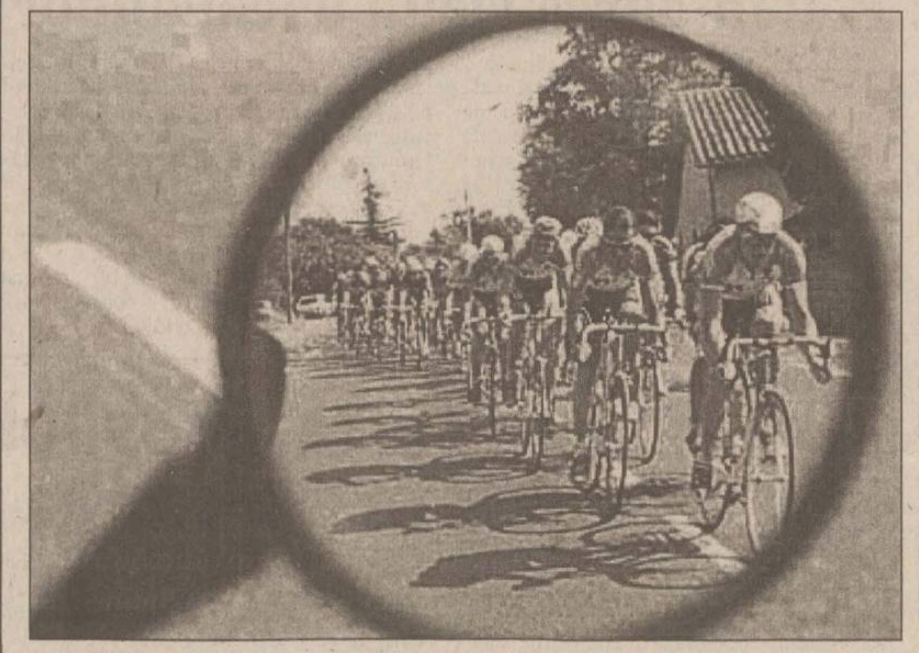

Va crește gradul de severitate la controlul antidoping

Vicepreședintele Uniunii Cicliste Internaționale (UCI), germanul Werner Goner, a anuntat într-un interviu acordat cotidianului german "Frankfurter Allgemeine Zeitung" de marti creșterea gradului de severitate a controalelor antidoping, în urma afacerii Festina care a afectat Turul Franței. Procentul de hematocrită tolerat - indicele prezenței eritropoietinei (EPO) - va fi redus, în vreme ce controloale votr fi efectuate în faza pregătirii hibernale a anului viitor.

Goner s-a arătat pesimist în ceea ce privește viitorul dopajului: *"Chiar dacă vom reuși să depistăm EPO, ceva nou va apărea pe piață. Nu va fi niciodată sport fără dopaj"*, a adăugat el. EPO stimulează producerea de globule roșii transportatoare de oxigen. Ea permite deci creșterea cantității de oxigen care circulă între mușchi. EPO are un anumit procent de hematocrită, care măsoară volumul de globule roșii în sînge. Un procentaj de 50%, în condițiile actuale, chiar dacă nu ete vorba de dopaj, impune repaos cel puțin 15 zile. UCI va diminua procentajul de hematocrită tolerat pentru că *"un lucru este clar: cu cît este mai crescut, cu atît este mai periculos pentru sănătatea sportivilor"*, a explicat Goner.

Kenneth Carlssen l-a făcut pe Caldwell fericit

■ *Spîrlea rămîne pe locul 9 WTA*

■ Turneul de la Washington, dotat cu premii de 700.000 de dolari, a început cu o surpriză, americanul David Caldwell obținînd cea mai bună performanță a carierei, după ce a dispus de al 12-lea favorit al competiției, danezul Kenneth Carlsen: 3-6, 6-4, 7-5. Alte rezultate: Gianluca Pozzi (Italia) - Oscar Burrieza (Spania) 4-6, 6-4, 6-0; Daniel Nestor (Canada) - Daniel Vacek (Cehia) 6-4, 6-4; Sargis Sargsian (Armenia) - Paul Goldstein (SUA) 3-6, 6-4, 7-5; Marcos Ondruska (Africa de Sud) - Eyal Ran (Israel) 6-4, 6-0; Justin Gimelstob (SUA) - Lleyton Hewitt (Australia) 6-3, 2-6, 6-2; Maurice Ruah (Venezuela) - Paul Harsanyi (SUA) 6-0, 6-7, 6-2; Rainer Schuttler (Germania) - Jan-Michael Gambill (SUA) 4-6, 6-3, 6-3; David Wheaton (SUA) - Peter Tramacchi (Australia) 6-3, 6-3; Martin Damm (Cehia) - Guillermo Canas (Argentina) 6-4, 7-6; David Nainkin (Africa de Sud) - Sandon Stolle (Australia) 6-2, 7-6; Andre Sa (Brazilia) - Tuomas Ketola (Finlanda) 7-6, 6-4.

■ Rezultate din primul tur al turneului de la Stuttgart (premii de 1,04 milioane de dolari): . Galo Blanco (Spania) - Marat Safin (Rusia) 2-6, 7-6, 6-2; Dominik Hrbaty (Slovacia) - Magnus Norman (Suedia) 6-3, 6-2; Hendrik Dreekmann (Germania) - Mikael Tillstrom (Suedia) 6-3, 6-0; Jens Knippschild (Germania) - Michael Kohlmann (Germania) 3-6, 6-3, 6-3; Fernando Vicente (Spania) - Marco Meneschincheri (Italia) 6-7, 7-5, 4-0 (abandon).

■ În clasamentul WTA pe săptămîna în curs, dat publicității la Paris, românca Irina Spîrlea este tot pe locul 9. În "Top 10", oridinea a rămas neschimbată, fată de clasamentul de săptămîna trecută, singura jucătoare care a punctat fiind Conchita martinez, care însă cu cele aproape 200 de puncte luate pentru succesul de la Varșovia nu a putut-o ajunge pe Venus Williams. Primele 10 locuri: 1. Martina Hingis (Elvetia) - 5865 p; 2. Jana Novotna (Cehia) - 4615 p; 3. Lindsay Davenport (SUA) - 4464 p; 4. Arantxa Sanchez Vicario (Spania) - 3264 p; 5. Monica Seles (SUA) - 2997 p; 6. Venus Williams (SUA) - 2949 p; 7. Conchita Martinez (Spania) - 2802 p; 8. Amanda Coetzer (Africa de Sud) - 2316 p; 9. Irina Spîrlea (România) - 2181 p; 10. Nathalie Tauziat (Franta) - 2162 p

■ Clasamentul ATP pe săptămîna în curs: 1.Pete Sampras (SUA) - 3.825 p; 2.Marcelo Rios (Chile) - 3.666 p; 3.Petr Korda (Cehia) - 3.195 p; 4.Carlos Moya (Spania) - 2.970 p; 5.Patrick Rafter (Australia) - 2.878 p; 6.Greg Rusedski (Marea Britanie) - 2.706 p; 7.Evgheni Kafelnikov (Rusia) - 2.601 p; 8.Jonas Bjorkman (Suedia) - 2.581 p; 9.Richard Krajicek (Olanda) - 2.399 p; 10.Alex Corretja (Spania) - 2.302 p.

■ Cehul Petr Korda (nr. 3 ATP) și-a confirmat intenția de participare la Internaționalele Canadei, care vor avea loc la Toronto, în eprioada 1-9 august, a anunțat Federația Canadiană de Tenis. Pe lîngă Korda, cîștigător al Openului Australiei în acest an, și-au mai anunțat participarea australianul Patrick Rafter și croatul Goran Ivanisevic.

■ Jana Novotna (Cehia, nr. 2 în clasamentul WTA) a declarat forfait pentru partida de Fed Cup, contra Italiei, deoarece dorește o pauză. Novotna va fi înlocuită de Lenka Nemeckova, nr.91 mondial. Din lotul Cehiei mai fac parte Radka Bobkova (nr. 99 WTA), Kvetoslava Hrdlickova (nr. 73 WTA) și Michaela Pastikova (nr. 272 WTA).

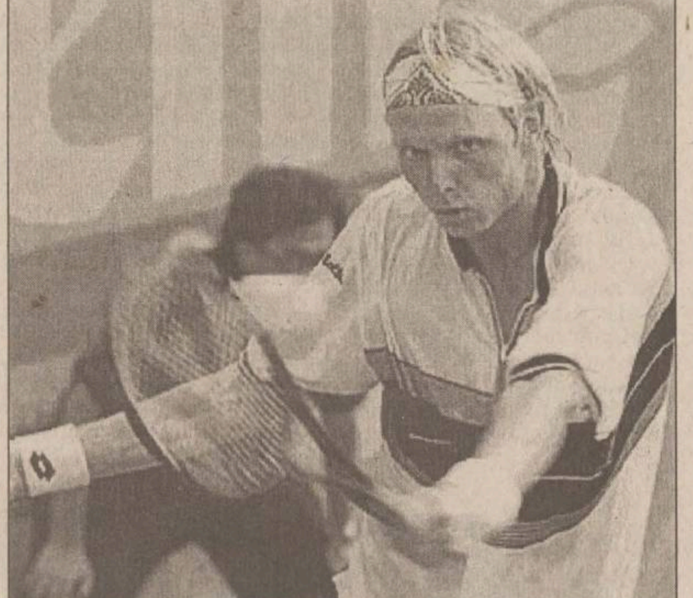
Danezul Kenneth Carlssen a dezamăgit în turneul de la Washington

TURISM

OLIMP - IAȘI
Str. Gavril Muzicescu nr. 6, bl. 7A, mezanin (fundație, deasupra Universității Petre Andrei),Tel: 215524, 215539
VARA 1998 !
TURCIA:
ANTALYA; KUSADASI
Hotelurí de 2, 3, 4, 5 stele; masa opțional
Sejur la alegere; Prețuri convenabile.
Servicii ireproșabile
KUSADASI
16 - 25.08.; autocar
GRECIA:
HALKIDIKI; CRETA; CORFU; KATERINI; PLATAMONAS;
Hoteluri,vile; masa opțional
Sejur la alegere; Asigurăm viza
ROMÂNIA:
MAMAIA; NEPTUN; OLIMP; EFORIE; JUPITER; VENUS; SATURN
Sejur de 6, 10, 12 zile; masa opțional

KLM
PRIN ICAR TOURS
Str. Costache Negri 43-parter, tel/fax: 216.319
Rezervări non stop: 094/606.426

Lufthansa
PRIN ICAR TOURS
Str. Costache Negri 43-parter, tel/fax: 216.319
Rezervări non stop: 094/606.426

PARIS
ZBOR CHARTER
(în fiecare vineri)
PRIN ICAR TOURS
Str. Costache Negri 43-parter, tel/fax: 216.319
Rezervări non stop: 094/606.426

PROSPER MERIDIA
LITORAL - MUNTE
toate stațiunile
AGROTURISM
Italia - Spania - Israel - Grecia
Turcia - Ungaria
Iași, str. Arcu 25, sc. B, parter (mai jos de legătorie) tel: 032/211060, 112538

INSTANTANE
rezervări și eliberări de bile
AVION / AUTOCA

litoralu
Românie
Grecie
Turcie
ATLANTIC TURISM COMPAN
Iași, bd. Ștefan cel Mare B1-B2 galeriile comerciale, mezanin
032/21.38.7

OFERTĂ SPECIALĂ !
CATALOG SEMNAL
"TOTEM - O VACANȚĂ MINUNATĂ"
Litoral - Munte -Agroturism - Echitație - Yachiting - Scufundări - Aventură - Tratament balnear - Odihnă - Pelerinaje religioase - Tururi culturale - Orașe europene: Eurocity
România-Italia-Austria-Irlanda
Portugalia-Spania-Israel-Tunisia
Maroc-Malta-Elveția-Franța
Germania-Turcia-Cipru-Slovenia
Croația-Grecia-S.U.A-Ungaria
Țările nordice-Anglia
PLECĂRI GARANTATE!

ITALIA
Transport aerian
TARIFE SPECIALE:
BALKAN, LUFTHANSA
TAROM, ROMAVIA,
AIR FRANCE, EMIRATES
AUSTRIAN AIR LINES,
TURKISH AIRWAYS
BRITISH AIRWAYS
Alitalia
swissair
MALEV Hungarian Airlines
KLM
ČSA CZECH AIRLINES

Transport autocar:
TARIFE SPECIALE
ITALIA, ELVEȚIA
Germania, Spania, Franța, Portugalia
Anglia, Austria, Scandinavia, Benelux, Irlanda
DOUBLE T
EUROTIME
ATLASSIB
Touring
EUROPABUS

Litoral '98
Costinești, Neptun, Saturn, Mamaia, Venus, Olimp, Eforie Sud, Eforie Nord, Jupiter
Delta Dunării
Sinaia, Izvoru Mureșului, Lacu Roșu, Slănic Moldova, Vatra Dornei, Băile Tușnad, Băile Felix, Predeal, Bușteni, Covasna, Durău, Poiana Brașov

TOTEM
AGENȚIE DE TURISM
Str. Păcurari nr. 8 (la 50 m de Biblioteca M. Eminescu), tel.: 032/217380, tel./fax: 032/213545, totem@mail.dntis.ro

Stef agenție imobiliară

str. Lăpușneanu, nr. 16

Tel: 215933; 216749 program 8-20

CENTRU-COPOU

■ 1 cameră, D, 36 mp, 4/6, faiantă-gresie baie-bucătărie, parchet, telefon, telecablu, balcon, boxă subsol, Independentei, 13.000 USD. (2291)
■ 1 cameră, D, 42 mp, 1/8, faiantă-gresie baie-bucătărie, parchet, telefon, telecablu, balcon închis, C. Civic, 14.000 USD. (2133)
■ 2 camere, D, 50 mp, 3/4, faiantă baie-bucătărie, gresie baie, parchet camere + bucătărie, telefon, telecablu, balcon închis, Tg. Cucu, 100 milioane lei. (2312)
■ 2 camere, D, 56 mp, 8/9, faiantă-gresie baie-bucătărie, parchet, 2 balcoane, Piata Unirii, 120 milioane lei. (2168)
■ 2 camere, D, 60 mp, et. 4, faiantă, gresie, telecablu, telefon, 2 balcoane închise, Hală, 21.000 USD, neg. (1914)
■ 2 camere, D, 60 mp, et. 1, faiantă, gresie, parchet, balcon închis, usa la intrare schimbată, bine intretinut, zona Hală, 24.000 USD. (1904)
■ 3 camere, circular, 70 mp, 2/6, faiantă baie-bucătărie, gresie baie, parchet, telefon, telecablu, Piata Unirii, 200 milioane lei. (2337)
■ 3 camere, D, 4/4, 70 mp, faiantă baie-bucătărie, linoleum, telefon, telecablu, balcon închis 12 m, Sf. Lazăr, 125 milioane lei. (2211)
■ 3 camere, D, 1/2, 60 mp, faiantă baie, parchet 2 camere + 1 cameră mozaic, telefon, telecablu, Copou, 130 milioane lei. (2191)
■ 3 camere, D, 80 mp, parter înalt, faiantă-gresie baie-bucătărie, parchet, boxă subsol, bun pentru sediu firmă, lîngă biblioteca "M. Eminescu", 30.000 USD.

GARĂ-AUTOGARĂ

■ 1 cameră, D, 34 mp, et. 1, faiantă-gresie baie-bucătărie, parchet, telecablu, balcon, Autogară, 66 milioane lei. (2339)
■ 1 cameră, D, 40 mp, 3/4, parchet, telefon, telecablu, balcon închis, Autogară, 80 milioane lei. (2251)
■ 2 camere, circular, 50 mp, 4/4, faiantă-gresie baie-bucătărie, parchet, telefon, telecablu, balcon închis, boxă, garaj, Gară, 110 milioane lei. (2237)
■ 3 camere, SD, 76 mp, 7/11, faiantă baie, parchet, telefon, telecablu, 2 balcoane, Centru, 180 milioane lei. (2063)
■ 3 camere, D, et. 8, faiantă baie-bucătărie, cu fata la stradă, parchet, balcon mare de 20m, zona Gară, 140 milioane lei, neg. (1996)
■ 4 camere, D, 90 mp, et. 3, parchet, 3 balcoane, Autogară, la vile, 250 milioane lei. (2367)

PĂCURARI-CANTA

■ 1 cameră, D, 40 mp, 1/4, faiantă+gresie baie-bucătărie, parchet, telefon, telecablu, balcon, Canta, 55 milioane lei. (2164)
■ 2 camere, SD, 48 mp, parter, faiantă baie-bucătărie, linoleum, telefon, Păcurari, 58 milioane lei. (2315)
■ 3 camere, D, 70 mp, et. 6, parchet, telecablu, balcon pe 2 camere închis, Păcurari, 72 milioane lei. (2313)
■ 3 camere, D, 66 mp, parter, faiantă, gresie, 2 băi, parchet, balcon închis, boxă subsol, Canta, 85 milioane lei. (1941)

PODU ROȘ-CANTEMIR

■ 1 cameră, 1/4, faiantă-gresie baie-bucătărie, linoleum, telefon, telecablu, balcon închis, P. Nicolină, 48 milioane lei. (2156)
■ 1 cameră, parter, zona Tesătura, parchet, bun pentru cabinet avocatură, notariat, medical, birouri firmă, 35 mp, 40 milioane lei, neg. (2121)
■ 2 camere, SD, 40 mp, 1/4, faiantă bucătărie, parchet, telefon, balcon închis, Primăverii, 56 milioane lei. (2357)
■ 2 camere, SD, 4/4, faiantă+gresie baie-bucătărie, parchet, telefon, telecablu, 75 milioane lei. (2042)
■ 4 camere, D, 89 mp, 3/4, faiantă+gresie baie-bucătărie, parchet, telefon, telecablu, balcon închis, Podu Roș, 170 milioane lei. (1967)

TĂTĂRAȘI-METALURGIE

■ 1 cameră, 30 mp, 1/4, faiantă bucătărie, linoleum, telefon, telecablu, balcon închis, Metalurgie, 40 milioane lei. (2349)
■ 1 cameră, 32 mp, parter, faiantă baie + partial bucătărie, telefon, telecablu, baie cu duș, Metalurgie, 35 milioane lei, cu posibilitatea de a se vinde în rate. (2213)
■ 4 camere, SD, 100 mp, 2/4, faiantă+gresie baie-bucătărie, parchet camere + hol, telefon, telecablu, 3 balcoane, 2 băi, V. Lupu, 24.000 USD. (2202)
■ 4 camere, D, 78 mp, parter, parchet, telefon, telecablu, 2 băi, 90 milioane lei, neg. (1869)

ALEXANDRU-DACIA

■ Garsonieră, 28 mp, parter, parchet, balcon închis, Alexandru, 32 milioane lei. (1982)
■ 2 camere, ND, 36 mp, 9/10, faiantă partial baie-bucătărie, parchet, telefon, telecablu, balcon închis, Alexandru, 60 milioane lei. (1923)

NICOLINA-CUG

■ Garsonieră, 30 mp, et. 1, parchet, baie, bucătărie, balcon închis, usa de la intrare schimbată, foarte curată, Nicolina I, 38 milioane lei. (1986)
■ 1 cameră, 32 mp, 4/4, faiantă+gresie baie, telefon, telecablu, balcon închis, baie cu cadă, Nicolina, 38 milioane lei. (2344)
■ 4 camere, D, parter, parchet, telecablu, boxă la subsol, curat, CUG, 95 milioane lei. (1961)

CASE-TERENURI

■ Casă 5 camere, cu etaj, deosebită, din cărămidă, acoperită cu tablă, cu 112 mp teren aferent, garaj transformat în centrală termică cu gaz metan. Camerele sînt dispuse astfel: parter - living, hol, cameră, bucătărie, baie; etaj - două dormitoare, balcon închis, baie serviciu, cameră. Toate camerele, inclusiv holurile sînt cu parchet, balcon închis. Casa este recent renovată, Copou, 70.000 USD, neg. (2400)

OFERTĂ SPECIALĂ

■ Vilă de lux, în zonă semicentrală, în curs de finisare, pe trei nivele, cu o suprafată construită de 440 mp, compusă din: 8 camere, două băi, două bucătării, garaj, centrală proprie pe gaz metan. Vila se poate și închiria pe o perioadă mai lungă. Pret neg. Se acceptă variante diverse.
■ Casă 2 camere, din chirpici, acoperită cu tablă, bucătărie și hol, 2000 mp teren, la 40 km de Iasi, 15 milioane lei. (2363)
■ Casă 3 camere, din cărămidă, acoperită cu tablă, gaz la sobe și bucătărie, apă, telefon, 460 mp, zonă semicentrală (str. Culturii), 260 milioane lei. (2130)
■ Casă 12 camere, în Valea Lupului, din cărămidă, acoperită cu tablă, două intrări, fîntînă, două băi, clădire cu centrală termică, subsol garaj, două beciuri, 500 milioane lei. (2035)
■ Casă 3 camere, baie, bucătărie, 160 mp teren, parter+etaj, sobe cu lemne, Podul de Fier, 130 milioane lei. (1927)
■ Casă 3 camere, baie, bucătărie, 500 mp, teren, zonă centrală, 650 milioane lei. (1837)
■ Casă 2 camere, cu sobe și pardoseală, baie, bucătărie, 380 V, 220 V, fîntînă în curte, beci, 2700 mp teren, Breazu, 125 milioane lei. (2307)
■ 1362 mp teren, cu autorizatie de constructie, canalizare, apă, zona Ticău. Pret neg. la fata locului.
■ 500 mp teren, cu 13 m deschidere la stradă, cu deschidere la două străzi, aprobare de gaz metan, aprobare canalizare, curent 220-380 V, C. Civic, pret negociabil la fata locului. (2485)
■ 310 mp cu casă nelocuibilă, cu apă și curent electric, multe avantaje ca pozitie, zonă semicentrală (Podul de Piatră), 45 milioane lei, neg. (1971)
■ 435 mp, zonă centrală, 45 USD/mp. (1979)
■ 50.000 mp, cu 300 m deschidere la Marea Neagră, la 12 km de Constanta, 35 USD/mp. (1876)

SPAȚII COMERCIALE

■ SC cu carmangerie, utilată complet (momentan functionează) în zonă centrală și cu punct de sacrificiu în afara orasului, toate acestea la 20.000 USD, neg.
■ 130 mp, nefinisat, zona centrală, 95000 USD. (2326)
■ Spatii 80 mp, ce functionează în Dancu - carmangerie cu wc, 55 milioane lei. (2264)
■ Hală 100 mp, cu 4 m înaltime, pe 1800 mp teren, din cărămidă, cu fundatie pentru două nivele, cu gard de beton, 380 V, 220 V, acoperită cu tablă, pardoseală din beton, posibilitate de apă.
■ 216 mp sp. comercial + 650 mp teren. Sp. comercial este dispus pe parter + etaj, cu gaz metan, încălzire centrală, Tătărași, 120.000 USD, neg. sau 6 USD la închiriere (2107)
■ 112 mp, zona Hala Centrală, 120.000 USD, neg. la vînzare sau 1000 USD/lună la închiriere.
■ 300 mp spatiu comercial ultracentral, dispusi pe demisol și parter, bun ptr. sediu de bancă, sediu de firmă, 2 miliarde lei, neg. (2060)

ÎNCHIRIERI

■ Casă 6 camere, Sărărie, 500 USD/lună, neg. (2452)
■ Casă 3 camere, baie, bucătărie, terasă, gaz metan, Tg. Cucu, 500 USD/lună, neg. (2389)
■ Apartament 5 camere, garaj, boxă, telefon, telecablu, et. 1, Agronomie, 400 USD/lună. (2324)
■ O cameră, D, 40 mp, et. 5/8, mobilat, Păcurari, 100 USD/lună, neg. (2293)
■ Apartament 2 camere, et. 7, Autogară, mobilat, telefon, telecablu, frigider, aragaz, balcon 13 m, 185 USD/lună. (2282)
■ Casă 2 camere, în vilă, cu gaz metan, cu 60 mp teren, închiriere pe 10 ani - 250 milioane lei. (2299)

COMPANIA IMOBILIARA CASTER

IASI, HOTEL "UNIREA" CAM 106
TEL/FAX:032-21.62.62
SIGURANTA-PROFESIONALISM-CALITATE

TERENURI

PĂCURARI

■ 1 ha Popas Păcurari, bun ptr. constructie casă, se vinde parcelat, 40 mii lei/mp. (5034)
■ 1750 mp, înainte de Popas Păcurari, 12 m deschidere la sosea, ptr. constructie, 10 USD/mp, neg. (5123; 5079)
■ 1250 mp, 17 m pînă la parcul Daewoo, 20 m deschidere la sosea. (5129)
■ 5000 mp, la iesirea din Păcurari, 70 m deschidere la sosea, cu certificat de urbanism, 15 USD/mp, neg. (5106)
■ 600 mp, 30 m deschidere la stradă, Păcurari, vizavi de Centrul de Afaceri. (5054)
■ 1310 mp, la iesirea din Păcurari (pe stînga, după postul de politie), 50 mp deschidere la strada principală, acces la calea ferată, 20 USD/mp. (5084)
■ 1400 mp Păcurari (în spatele cofetăriei Mimoza, vizavi de constructia Amicii), posibilităti apă, canal, putin în pantă, beci 25 m adîncime, 10 USD/mp. (5001)
■ 2500 mp Păcurari, lîngă Eurogaz, toate facilitătile, 30.000 lei/mp. (5058; 5127)
■ 5000 mp Păcurari, vizavi de Antibiotice, 40 m deschidere la stradă, 20.000 lei/mp, neg. (5037)
■ 13800 mp Rediu Tătar, lîngă ferma de partid, 19.000 lei/mp, neg. (5038/37)
■ 600 mp, piata Păcurari, deschidere la două străzi, posibilitate gaz, canalizare, teren drept, 40.000 neg. (6105)
■ 390 mp Canta, lîngă BJATM, cu certificat de urbanism, 32.000. (5103)
■ 300 mp, Fundatie, intrare spre Păcurari, 50 USD/mp, usor neg. (5009)

PODU ROȘ-CANTEMIR-NICOLINA

■ 310 mp T. Neculai, cu autorizatie de constructie, toate facilitătile, ideal pentru constructie, 270.000 lei, neg. (5145)
■ 1400 mp, 25 m deschidere la Sos. Nicolina, cu certificat de urbanism, 10 USD/mp, neg. (5131)
■ 320 mp, Primăverii, 5500 USD. (5088)
■ 500 mp, N. Iorga, cu certificat de urbanism, 23 m deschidere la stradă, 50 USD/mp, neg. (5043)
■ 466 mp, Sos. Nicolina, ideal pentru vulcanizare, spălătorie auto, 25.000 lei/mp, neg. (5099)
■ 410 mp, Nicolina, 60 m deschidere la stradă, posibilitate apă, gaz, formă dreptunghiulară, 90.000 lei/mp. (5024)
■ 532 mp, Nicolina-CUG, deschidere la două străzi, 20x30, 10 USD/mp. (5095)

BUCIUM

■ 2500 mp cu deschidere la Sos. Bucium și la parcarea Plopii fără Sot, canalizare, gaz, curent electric, teren drept, 25 USD/mp. (5112)
■ 900 mp, 20 m deschidere la sos. Bucium, teren drept, vizavi de hanul "Trei Sarmale", 15 USD/mp. (5140)
■ 1760 mp, 50 m deschidere la sos. Bucium și la stradela Motel, 4 USD/mp. (6113)
■ 5000 mp, 600 m după postul de control, 68 m deschidere la sos. Bucium, teren drept, 23 USD/mp, neg.
■ 9600 mp, vizavi de motelul Bucium, deschidere 130 m, la DN 24, 8 USD/mp, neg. (5110)
■ 5200 mp, cu deschidere 89 m, la terenul și 89 m la drumul forestier, 7 USD/mp, neg. (5110/11)
■ 5000 mp Bucium, la 2 km de hanul "Trei Sarmale", la sosea, 35.000 lei/mp, neg. (5093)
■ 1250 mp Bucium, în apropiere de hanul "Trei Sarmale", 80.000 lei/mp, neg. (5041)
■ 1000 mp Bucium, Plopii fără Sot, cu certificat de urbanism, 20 USD/mp. (5004)
■ 1100 mp, Bucium, lîngă IVV, 75.000 lei, neg. (5034)
■ 5000 mp, Bucium, Vinalcool, 40 m deschidere la stradă, 50.000 lei/mp, neg. (5063)
■ 1000 mp, Bucium, vizavi de spitalul "Clunet", 20 m deschidere la stradă, construibil, cu certificat de urbanism, 9 USD/mp, usor neg. (5016)
■ 2250 mp, Bucium-motel, 40 m deschidere la stradă, ptr. constructie turistică, 25 USD/mp. (5040)
■ 2800 mp, 30 m deschidere la stradă, comuna Bîrnova, teren drept, zonă turistică, 30.000 lei/mp, usor neg. (5019)

ALTE ZONE

■ 500 mp, Bularga, teren drept, 18 m deschidere la stradă, islaz, toate facilitătile, 50.000 lei/mp, neg. (5122)
■ 2400 mp, Breazu, teren drept, 1000 mp, Aroma Viilor, 15.000 lei/mp. (5071)
■ 3 ha Breazu, la sosea, 30 m deschidere la stradă, aproape de statiunea experimentală, 15.000 lei/mp. (5027)
■ 735 mp Cîrlig, la 3 km de Sărărie, 12.000 lei/mp. (5065)
■ 1 ha com. Dobrovăț, la sosea, 9000 lei/mp. (5093)
■ 5000 mp, Tomesti, imediat după barieră, bun ptr. productie sau prestări servicii, 85 m deschidere la stradă și 59 adîncime, gaz, apă, telefon, curent electric, linie secundară de cale ferată, în apropierea zonei libere comerciale Iasi-Holboca, 3 USD/mp, fix. (5062)

SPAȚII COMERCIALE

■ 480 mp, Nicolina-CUG, la stradă, gaz, canalizare, grup sanitar, liber, 600 milioane lei, posibilitate rate: 200 milioane avans, cu achitare integrală în 2 ani. (5142)
■ P+1, 134 mp, 3 camere, baie, bucătărie, canalizare, centrală proprie, 650 mp teren, la 300 m de piata "Doi Băieti" 600 milioane lei sau posibilitate de închiriere, 1300 USD/lună.
■ 70 mp, Autogară, la stradă, ideal ptr. birouri, sediu firmă, 420 milioane lei, neg. (5036)
■ 120 mp Alexandru, compus din 3 spatii comerciale, grup sanitar, magazie, finisat în praf de piatră int. și ext., gresie, faiantă, tavane false, 60 mp terasă amenajată, 120 mp suprafată construibilă, 300 mp suprafată totală, 600 milioane lei, neg.
■ Apartament 2 camere, D, parter, P. de Fier, bloc tip vilă, la stradă, spatiu utilat ptr. birouri, sistem de alarmă, 148 milioane lei, posibilitate închiriere,avans pe 5 ani, 7500 USD.
■ 40 mp amenajat ptr. birou, grup sanitar, cu societate, contract închiriere, Nicolina I, la stradă, 50 milioane lei, neg. (5060)
■ 200 mp, ultracentral, C. Civic, amenajat ptr. restaurant de lux în functionare, cu o investitie de 28000 USD; cedează contractul cu recuperarea acestei investitii. (5061)
■ Nicolina, 125 mp, intrare separată, grup sanitar, pe firmă, 160 milioane lei + TVA (5029)
■ Autogară, spatiu comercial 3 camere sau casă pentru locuit, 86 mp, fără balcon, camere înalte, gaz, apă, telefon, lîngă biroul Peco, 160 milioane lei, neg. (5022)
■ Tigarete - spatiu comercial 100 mp și curte 270 mp, compartimentat în 4 încăperi, din metal, sticlă, ciment, la stradă, cu apă, gaz, telefon, 120 milioane lei, neg. (5052)
■ și în alte zone ale orasului.

CASE

■ Centru, casă 2 camere, din cărămidă, 230 mp, 14000 USD, neg. (5124)
■ Tătărasi, 3 camere, baie, bucătărie, casă din cărămidă, acoperită cu tablă, canalizare, gaz, garaj, 640 mp, Moara de Vînt, 350 milioane lei.
■ Copou, 3 camere, baie, bucătărie, gaz, canalizare, microcentrală + 100 mp teren (după Institutul Agronomic), 250 milioane lei. (5107)
■ Copou, 4 camere, hol, baie + anexă 2 camere, baie, bucătărie, canalizare, gaz metan, încălzire centrală, suprafată casă - 140 mp, 365 mp, 450 milioane lei, neg. (5069)
■ Vilă în constructie fundatie + demisol, aprobare (d+p+1), cu materiale de constructie, s. totală 450 mp, P. de Fier, 150 milioane lei. (5059)
■ Casă (P+1); se vinde etajul, Copou, Lic. de Informatică, intrare separată 3 camere + 2 holuri + teren 150 mp + garaj + beci, s. 100 mp, 30.000 USD. (5047)
■ Casă 5 camere, 2 holuri, 2 bucătării, 2 corpuri clădire, s. totală - 1300 mp, sobe, gaz, baie în casă, boiler, dusumea, Tătărasi, 180 milioane lei. (5031)
■ Casă în orice zonă a orasului. (5042)
■ Centru, Bolta Rece, lîngă Medicină, 4 camere, bucătărie, hol, baie, debara, total s. construită 140 mp, curte, magazie, parcare 5 auto, 450 milioane lei, neg. (5017)
■ Casă ultracentral, cu etaj, 3 camere, D, 2 holuri, 2 băi, 2 bucătării, scară interioară, 300 mp teren, 600 milioane lei, neg. (5050)
■ Casă Tătărasi, 3 camere, SD, bucătărie, baie, cu parchet și dusumele, canalizare, reconsolidată recent, 870 mp teren, casă 100 mp, 300 milioane lei, neg. (5049)
■ Casă Tătărasi, în spatele Spitalului de Neurochirurgie, 2 camere, D, bucătărie, hol, cămară, garaj, magazie, teren 250 mp, casă 60 mp, 150 milioane lei, neg. (5048)
■ Casă 4 camere, baie, bucătărie, centrală proprie, garaj, beci, Sărărie, 650 milioane lei. (5044)
■ Casă 3 camere, acoperită cu tablă, gaz, canalizare, lîngă piata Chirilă, 100 milioane lei. (5045)
■ 4 camere în vilă, parter, sufragerie 35 mp, s.t. 100 mp, tot confortul, curte, garaj, în spate la UMF, 320 milioane lei, neg.

OFERTĂ SPECIALĂ

■ Vilă (P+1+2) - DN Iasi-Botosani, din cărămidă, acoperită cu tiglă, canalizare, centrală proprie, parchet și tîmplărie stejar, în toate camerele, faiantă și gresie în bucătării, băi, balcoane: parter - 3 camere a 70 mp fiecare; et. 1 - o cameră protocol tip salon, 4 camere a 25 mp fiecare, baie, bucătărie, 2 balcoane; et. 2 - 3 camere, baie, bucătărie, hol, 2 balcoane și constructie anexă - 2 camere, grajd și magazie, beci unul 200 mp din piatră și unul sub vilă; vila se vinde împreună cu 3 ha teren din care 1 ha vie, 200 pomi fructiferi, s. construită este de 1000 mp, pret 250.000 USD, neg. (5055)

■ 7000 mp, DN Bacău-P. Neamt, 23 m deschidere la sosea, ptr. constructie, 20.000 lei/mp. (5097)

ÎNCHIRIERI

OFERTE

■ Spatiu comercial, 350 mp, Nicolina-CUG, la stradă, gaz, canalizare, grup sanitar, 25.000 lei/mp. (5142)
■ Casă (P+1), ultracentral, 4 camere, 100 mp, gaz, canalizare, încălzire centrală, pentru sediu firmă, 450 USD/lună. (6031)
■ Gară, spatiu (P+1), 120 mp, la stradă, ideal ptr. birouri, sediu firmă, 4 USD/mp/lună. (6025)
■ Centru, spatiu comercial 50 mp, 3 milioane lei/lună. (6019)
■ Centru, 1 cameră ptr. birouri, 140 USD/lună. (6017)
■ Centru, 170 mp, spatiu amenajat ptr. bar, restaurant, 1200 USD/lună. (6020)
■ Sărărie, casă 2 camere, 80 mp, 250 USD/lună. (6023)
■ Sos. Nicolina, la stradă, casă 2 camere, baie, bucătărie, gaz, canalizare, 150 USD/lună. (6022)
■ Sos. Nicolina (a 2-a statie din P. Roș), la stradă, spatiu comercial 120 mp, grup sanitar, 6 milioane lei/lună. (6018)
■ Copou - apartament 3 camere, la vilă, cu baie, bucătărie, mochetat, jaluzele, încălzire centrală, pentru sediu firmă, 350 USD/lună. (6001)
■ Apartament 3 camere, D, 7/10, liber, mobilat, Tg. Cucu, 300 USD/lună. (6026)
■ Vilă Copou, 100 mp, demisol, 600 USD/lună, et. 2, 100 mp, 500 USD/lună, toate facilitătile, ideal ptr. sediu firmă. (6027)

CERERI

■ Spatiu minimum 100 mp ptr. sediu firmă
■ Apartamente, spatii comerciale, în orice zonă a orasului
■ Spatii 15-20 mp, ptr. birouri, la stradă, eventual apartament sau garsonieră, parter, zonă cu vad.

CUMPĂRĂRI

■ Teren ptr. constructie statie Peco, teren ptr. spălătorie auto, teren accesibil transportului cu tir, teren ptr. constructie firme
■ Apartamente, case, terenuri și spatii comerciale în orice zonă a orasului
■ Casă cu teren, central, semicentral, la stradă, ptr. sediu firmă.

GARĂ-AUTOGARĂ - et. intermediar

■ 1 cameră, 40 mp, 3/10, bine întretinut, liber, Străpungerea Silvestru, 68 milioane lei,neg. (1023)
■ 2 camere, D, 55 mp, et. 1, îmbunătătiri, Bacinski, 150 milioane lei, neg. (2006)
■ 2 camere, SD, et. 2, Străpungerea Silvestru, 75 milioane lei. (2027)
■ 3 camere, D, 72 mp, 6/8, îmbunătătiri, Străpungerea Silvestru, 160 milioane lei, neg. (3111)
■ 3 camere, D, 2/4, Străpungerea Silvestru, 140 milioane lei. (3002)
■ 4 camere, D, 100 mp, 4/8, îmbunătătiri, boxă subsol, Bacinski, 30.000 USD, neg. (4023)
■ 4 camere, D, 96 mp, 4/7, Gării, 190 milioane lei, neg. (4024)

GARĂ-AUTOGARĂ - parter - ultimul etaj

■ 1 cameră, 40 mp, parter, liber, ideal privatizare, 62 milioane lei (1036)
■ 2 camere, SD, parter, 56 mp, la stradă, Autogară, 115 milioane lei
■ 4 camere, D, et. 4, îmbunătătiri, garaj, Sos. Arcu, posibilitate 2 rate, 220 milioane lei, neg. (4034)

CANTA-PĂCURARI - et. intermediar

■ 1 cameră, 40 mp, 6/7, Sos. Păcurari, 50 milioane lei. (1052)
■ 1 cameră, 37 mp, et. 1, liber, Canta, 55 milioane lei, neg. (1037)
■ 2 camere, SD, 3/4, balcon închis, faiantă, gresie, curat, liber, 60 milioane lei. (2099)
■ 2 camere, D, 56 mp, 4/8, Sos. Păcurari, 76 milioane lei, neg.
■ 2 camere, D, 56 mp, et. 1, îmbunătătiri, bloc vechi, după Biblioteca "Eminescu", 16.000 USD. (2022)
■ 3 camere, D, 4/8, f. bine întretinut, îmbunătătiri, Sos. Păcurari, 75 milioane lei, neg. (3106)
■ 3 camere, D, et. 3, multe îmbunătătiri, Sos. Păcurari, vizavi de Inproiect, 100 milioane lei, neg. (3091)
■ 3 camere, D, et. 2, Toma Cozma, 90 milioane lei, neg. (3059)
■ 3 camere, D, 4/5, îmbunătătiri, boxă subsol, Sos. Păcurari, deasupra Postei, 95 milioane lei, neg. (3046)
■ 3 camere, D, 76 mp, 4/5, 2 balcoane, 2 băi, îmbunătătiri, deasupra mag. Ario, 110 milioane lei. (3004)
■ 4 camere, D, 100 mp, 3/6, Sos. Păcurari, vizavi de Autobază, 110 milioane lei, neg. (4013)

CANTA-PĂCURARI - ultimul etaj

■ 1 cameră, 40 mp, et. 8, bine întretinut, izolatie triplă, Club 20, 52 milioane lei, neg. (1039)
■ 2 camere, ND, conf. I, parter, la stradă, bloc vechi, după Biblioteca "Eminescu", 76 milioane lei. (2008)
■ 2 camere, D, et. 4, izolatie recentă, Canta, 55 milioane lei, neg. (2135)
■ 3 camere, D, parter, vedere la stradă, Canta, 80 milioane lei, neg. (3113)
■ 3 camere, D, parter, balcon, boxă subsol, Sos. Păcurari, la stradă, ideal ptr. privatizare, 110 milioane lei, neg. (3102)
■ 4 camere, D, 74 mp, parter, Canta, 75 milioane lei. (4011)

CENTRU - ET. INTERMEDIAR

■ 1 cameră, 36 mp, 9/10, C. Civic, 100 milioane lei, neg. (1054)
■ 1 cameră, 40 mp, et. 2, balcon 6 m, îmbunătătiri, liber, C. Civic, 115 milioane lei. (1055)
■ 1 cameră, 6/8, semimobilat, Independentei, 12500 USD. (1026)
■ Garsonieră, conf. II, et. 3, îmbunătătiri, liberă, ultracentral, 35 milioane lei, neg. (1043)
■ 2 camere, D, 60 mp, et. 1, îmbunătătiri, C.Civic, 20.000 USD, neg. (2138)
■ 2 camere, D, 47 mp, 7/10, îmbunătătiri, curătenie recentă, C. Negri, 120 milioane lei, neg. (2108)
■ 2 camere, D,et. 1, boxă subsol, posibilitate garaj, Arcu, 140 milioane lei, neg. (2096)
■ 3 camere, SD, 70 mp, et. 2, îmbunătătiri, 2 băi, Tg. Cucu, 170 milioane lei, neg. (3108)
■ 3 camere, SD, 72 mp, et. 1, deasupra mag. Unic, 110 milioane lei. (3100)
■ 3 camere, D, multe îmbunătătiri, semimobilat, P. Unirii, 28000 USD, neg. (3095)
■ 4 camere, D, et. 2, vizavi de Fac. de Medicină, 250 milioane lei, neg.
■ 4 camere, D, et. 1, îmbunătătiri, total mobilat și utilat, liber, Sf. Lazăr, 280 milioane lei. (4012)

CENTRU - parter - ultimul etaj

■ 1 cameră, parter, bloc vechi, piata Independentei, ideal ptr. spatiu comercial, 120 milioane lei, neg. (1024)
■ 2 camere, D, parter, liber, ideal ptr. privatizare, C. Negri, 17000 USD, neg. (2132)
■ 3 camere, D, parter, 80 mp, bun ptr. privatizare, Independentei, 220 milioane lei, neg. (3085)

TG. CUCU - parter - ultimul et.

■ 1 cameră, 36 mp, parter, boxă subsol, liber, ideal ptr. privatizare, 85 milioane lei. (1049)
■ 2 camere, D, et. 4, fără probleme cu izolatia, Prof. Paul, 72 milioane lei, neg. (2104)
■ 2 camere, SD, parter, balcon, T. Vladimirescu, 80 milioane lei, neg. (2092)
■ 3 camere, D, parter, balcon, îmbunătătiri + 3 camere demisol, cu intrare din bucătărie, liber, P. de Fier, 120 milioane lei, neg. (3057)

TG. CUCU - et. intermediar

■ 2 camere, D, et. 2, la stradă, T. Vladimirescu - P. de Fier, 83 milioane lei, neg. (2074)
■ 3 camere, D, et. 2/4, P. de Fier, 95 milioane lei, neg. (3032)
■ 4 camere, D, et. 1, P. de Fier, 175 milioane lei, neg. (4030)

COPOU - ET. INTERMEDIAR

■ 2 camere, D, 3/8, îmbunătătiri, liber, lîngă Parcul Copou, 16500 USD, neg. (2054)
■ 2 camere, SD, 7/8, lîngă Unievrsitate, 90 milioane lei, neg. și 5/8, 120 milioane lei. (2004)
■ 3 camere, D, 70 mp, 6/10, f. bine întretinut, boxă subsol, Puskin, 25000 USD, neg. (3089)
■ 3 camere, SD, et. 1, lîngă Centrul Cultural Francez, 22000 USD. (3007)

COPOU - parter - ultimul et.

■ 2 camere, D, parter înalt, îmbunătătiri, boxă, bun ptr. privatizare, liber, lîngă Universitate, 110 milioane lei, neg. (2076)
■ 2 camere, D, et. 2, cu pod, boxă subsol, bloc tip vilă, liber, Macazului, 120 milioane lei. (2007)
■ 3 camere, D, 64 mp, parter, balcon, Copou, 140 milioane lei, neg.
■ 4 camere, 88 mp, parter, 3 balcoane închise, boxă subsol, vizavi de Grădina Botanică, 30000 USD. (4033)

CANTEMIR - et. intermediar

■ 2 camere, ND, transformat din 3 camere, 2/4, Decebal, 58 milioane lei. (2136)
■ 2 camere, D, 4/10, 2 balcoane închise, îmbunătătiri, lîngă Casa Sidicatelor, 80 milioane lei, neg. (2079)

TĂTĂRAȘI - et. intermediar

■ Garsonieră, conf. I, et. 3, mobilată, liberă, V. Lupu, 42 milioane lei. (1027)
■ Garsonieră, conf. II, complex T. Vladimirescu, 37 milioane lei, neg.
■ 1 cameră, 40 mp, bine întretinut, liber, deasupra policlinicii "Sf. Maria", 7/8, 58 milioane lei. (1044)
■ 2 camere, SD, et. 1/10, bine întretinut, 60 milioane lei, neg. (2129)
■ 2 camere, ND, et. 2, f. bine întretinut, Ciric, 40 milioane lei. (2114)
■ 2 camere, SD, conf. I, et. 1, Stejar, 75 milioane lei, neg. (2097)
■ 2 camere, SD, et. 2, Bucsinescu, 70 milioane lei, neg. (2030)
■ 3 camere, D, 86 mp, 6/8, 3 balcoane închise, 2 băi, îmbunătătiri, boxă subsol, garaj 25 mp, Oancea, 180 milioane lei,neg. (3109)

TĂTĂRAȘI - parter - ultimul etaj

■ Garsonieră, conf. I, parter, mobilată, V. Lupu, 43 milioane lei. (1060)
■ 2 camere, ND, parter cu balcon, T. Vladimirescu, 65 milioane lei. (2119)
■ 2 camere, D, et. 3, cu pod, Vladimirescu, 75 milioane lei. (2117)
■ 3 camere, SD, parter, bun ptr. privatizare, I. Creangă, 110 milioane lei. (3001)

CANTEMIR - parter - ultimul et.

■ 2 camere, SD, parter, vedere la stradă, Nicolina, ideal ptr. privatizare, 60 milioane lei. (2149)
■ 2 camere, SD, et. 4, bdul N. Iorga, 65 milioane lei, neg. (2146)
■ 2 camere, SD, et. 4, liber, Al. Decebal, 55 milioane lei. (2075)
■ 2 camere, ND, 47 mp, parter, Socola, 46 milioane lei. (2134)

PODU ROȘ - et. intermediar

■ 2 camere, ND, conf. I, 47 mp, et. 3, Splai Bahlui, vizavi de Facultatea de Electrotehnică, 70 milioane lei. (2148)
■ 2 camere, SD, conf. I, 3/4, liber, Tutora, 55 milioane lei. (2064)
■ 3 camere, SD, 6/10, lîngă Lic. "Racovită", 80 milioane lei.

PODU ROȘ - parter - ultimul etaj

■ 2 camere, SD, 47 mp, parter, bine întretinut, inst. sanitară separată, ideal ptr. privatizare, 75 milioane lei. (2124)
■ 2 camere, SD, et. 4, bine întretinut, liber, Primăverii, 60 milioane lei. (2078)
■ 2 camere, SD, parter, Primăverii, 55 milioane lei, neg. (2015)
■ 2 camere, ND, 47 mp, parter, cu balcon, îmbunătătiri, vizavi de restaurantul Cotnari, 85 milioane lei. (2066)
■ 2 camere, SD, parter înalt, îmbunătătiri, Al. Rozelor, 67 milioane lei, neg. (2034)
■ 3 camere, SD, parter, balcon, Al. Rozelor, 100 milioane lei.

NICOLINA - parter - ultimul et.

■ 2 camere, D, 42 mp, parter, boxă subsol, Al. Nicolina, vedere la stradă, 65 milioane lei, neg.
■ 2 camere, D, parter, îmbunătătiri, Clopotari, 60 milioane lei, neg.
■ 2 camere, D, parter, bun ptr. privatizare, Libertătii, 73 milioane lei, neg. (2087)
■ 3 camere, D, parter, balcon, T. Neculai, 75 milioane lei, neg.
■ 3 camere, D, parter, uscător, îmbunătătiri, Libertătii, 78 milioane lei. (3012)
■ 3 camere, D, et. 4, Împăcării, 68 milioane lei. (3013)
■ 4 camere, D, 97 mp, parter, balcon, îmbunătătiri, Clopotari, 130 milioane lei. (4015)

NICOLINA - et. intermediar

■ Garsonieră, conf. II, et. 3, bine întretinută, vizavi de Gara Nicolina, 37 milioane lei, neg.
■ 1 cameră, et. 2, îmbunătătiri, Împăcării, 55 milioane lei. (1040)
■ 2 camere, D, 6/10, bine întretinut, Hlincea, 72 milioane lei,neg. (2125)
■ 2 camere, D, et. 2, liber, Clopotari, 70 milioane lei, neg. (2124)
■ 3 camere, D, et. 1, bine întretinut, Împăcării, 85 milioane lei
■ 3 camere, D, 3/6, Poitiers, 80 milioane lei.
■ 4 camere, SD, 100 mp, 7/9, 2 balcoane închise, 2 băi, Nicolina-CUG, 95 milioane lei, neg. (4037)
■ 4 camere, D, et. 3, Hlincea, 85 milioane lei, neg. (4032)

Str. Sărărie nr. 34, Iasi Telefon/fax 032/219557; telefon mobil 094533921

VÎNZĂRI

APARTAMENTE

1 CAMERĂ

■ 1 cameră, Grădinari, 40 milioane lei.
■ 1 cameră, Centru Civic, et. intermediar, 130 milioane lei.
■ 1 cameră, Duvana, 63 milioane lei.

2 CAMERE

■ 2 camere, str. Arcu, deasupra farmaciei, et. intermediar, 85 milioane lei.
■ 2 camere, D, et. 4/4, două balcoane, liber, 55 milioane lei.
■ 2 camere, et. 1, Păcurari.

3 CAMERE

■ 3 camere, Centru Civic, 30.000 USD.

TERENURI

■ Zona Bucium, excelent pentru casă - suprafată 500 m și 2000 m.

CUMPĂRĂRI

■ Apartamente 3-4 camere, camere la vile - Tg. Cucu, et. intermediar.
■ Apartament, Centru Civic, numai et. 1.
■ Casă în Iasi.

ART-INVEST SRL

Bdul N. Iorga nr. 26A, et. 1, cam. 22; Telefon 130896; 136498
Program: Luni-sîmbătă, orele 8,00-20,30; Duminică, orele 9,00-17,00

OFERTA SPECIALĂ

■ Spatii comerciale, 18 milioane lei.
■ 3 camere, conf. I, P. de Fier, bucătărie cu intrare la subsol (3 boxe mari), balcon 9 m lungime, gresie, faiantă, tapet, lambriuri, usi furniruite, hol mare, liber, parter înalt, 89 mp, 110 milioane lei. Urgent.
■ Casă, P. de Fier, din cărămidă, acoperită cu tiglă, dispusă pe două nivele, încălzire centrală proprie, canalizare, 10 boxe, baie (set Olivia), bucătărie, terasă, grădiniță - parter, la et. 1, 4 camere, teren (300 mp), posibilităti extindere, 275 milioane lei, neg.
■ Casă 4 camere, baie bucătărie, 7 ha. beton, 6,5/5 m, canalizare, 3 ha. pămînt arabil, 0,5 ha. livadă nouă, 0,5 ha. vie nouă, fîntînă, curent electric, casă cărămidă, acoperită cu internită, 210 milioane lei, neg.

GARSONIERE

■ Nicolina, conf. II, 3/4, usă stejar, gaz, balcon dublu, închis, calciu, telefon, catv, baie cu cadă, 39 milioane lei, neg.
■ Nicolina, conf. II, et. 1, 34 mp, îmbunătătiri, 36 milioane lei, neg.
■ Poitiers, conf. II, 4/4, la stradă, 38 mp, 32 milioane lei, neg.
■ Nicolina, conf. II, 1/4, usă pe hol, balcon închis, calciu, catv, 30 mp, 37 milioane lei, neg.
■ Mircea, conf. II, 5/10, calciu, baie cu cadă (set Olivia), la stradă, liber, 36 milioane lei.
■ Alexandru, conf. III, et. 3, gaz, 30 milioane lei, neg.
■ N. Iorga, conf. II, et. 3, fără gaz, baie cu duș, parchet, 38 milioane lei, neg.

1 CAMERĂ

■ Canta, D, parter, 38 mp, usă schimbată, faiantă, instalatie schimbată, curat, 49 milioane lei. (mult neg.)
■ Alexandru, curat, 80 milioane lei - mobilat; 60 milioane lei - nemobilat (foarte mult neg.), et. 9/10.

2 CAMERE

■ Alexandru, D, parter, 40 mp, (putin degradat), posibilitate închis hol, 45 milioane lei, neg.
■ Alexandru, D, 8/10, curat, telefon, 40 mp, 55 milioane lei, neg.
■ Nicolina, D, 2/4, balcon, 65 milioane lei.
■ Nicolina, D, 4/4, curat, 2 balcoane, liber, 55 milioane lei. Urgent.
■ Alexandru, D, 2/10, curat, 40 mp, 60 milioane lei, neg.
■ Podu Roș, SD, parter, 47 mp, parchet, faiantă, gratii la geam, usă brad, grădină, 65 milioane lei, neg.
■ Alexandru, SD, 9/10, gresie, hol, balcon 4 m închis, calciu, telefon, bine întretinut, la stradă, 46 milioane lei, neg.
■ Mircea, SD, fără probleme cu izolatia, 39 milioane lei.
■ Podu Roș, ND, parter, gratii la geam, parchet, telefon, 45 milioane lei.
■ Alexandru, ND, parter, 40 mp, instalatie separată, curat, 50 milioane lei.
■ OCAZIE! Alexandru, 2/4, 40 mp, ND, gresie, faiantă baie, bucătărie, usa la intrare schimbată, usi stil neckerman, parchet, curat, excelent întretinut, 55 milioane lei.
■ Zimbru, SD, parter, balcon închis, boxă cu intrare din apartament, faiantă în baie și bucătărie, 45 milioane lei.
■ Urgent. Primăverii, 3/4, D, 2 băi, parchet, fără balcon, bucătărie mare, 51 milioane lei, neg.
■ Dacia, D, 3/4, conf. I, balcon închis, cablu tv, liber, 57 mp, 56 milioane lei.
■ Podu Roș, SD, parter, balcon, gresie, faiantă, parchet, 48 mp, instalatie separată, 57 milioane lei.
■ Gara, 4/4, fără probleme cu izolatia, parchet, balcon închis, boxă, 95 milioane lei, neg.
■ Tătărasi, ND, parter, balcon închis, gresie, faiantă, baie și bucătărie, foarte bun pentru privatizare, 42 milioane lei. (F)

3 CAMERE

■ Nicolina II, D, 4/8, 74 mp, lambriuri, usi schimbate, 2 băi, balcon închis, 75 milioane lei.
■ Nicolina II, D, (lîngă postă), 4/4, 70 mp, faiantă baie, balcon închis, usi furniruite, usă stejar intrare, 85 milioane lei, neg.
■ CUG, et. 2, D, 70 mp, 2 băi, gresie, faiantă, baie, balcon închis, boxă la subsol, 90 milioane lei, neg.
■ Alexandru, D, 4/10, 56 mp, 58 milioane lei.
■ OCAZIE! Lîngă hotel "Conest", parter, bun ptr. privatizare, 2 băi, instalatie separată, parchet, lambriuri hol, 70 mp, foarte curat, la bloc nou, la stradă, D, 110 milioane lei, neg.
■ Alexandru, D, parter, bloc nou, gresie, faiantă, 78 milioane lei.
■ Alexandru, 3/4, SD, 72 mp, calciu, parchet, faiantă, apometru, hol, mochetat, balcon închis, 63 milioane lei.
■ Nicolina, lîngă piată, SD, 48 mp, balcon închis, 75 milioane lei,neg.
■ Podu Roș, SD, parter, bun ptr. privatizare, gresie, lambriuri, hol, faiantă în bucătărie, 90 milioane lei.
■ Alexandru, parter, SD, gresie, faiantă, 62 milioane lei, neg.
■ Nicolina, lîngă piată, 2/4, SD, 80 milioane lei, neg.
■ Alexandru, linoleum, faiantă, gresie baie, SD, 63 milioane lei, neg.
■ Primăverii, 2/4, SD, 66 mp, parchet, usă stejar, foarte bine întretinut, 105 milioane lei.
■ Dacia (Bicaz), 4/4, cu pod, 70 mp, 2 băi, usă stejar, 68 milioane lei
■ Păcurari, D, 2 balcoane, tapet, faiantă, hol lung, 3/4, 85 milioane lei.

4 CAMERE

■ Nicolina, D, 6/7, 2 balcoane (unul închis), 2 băi, sufragerie tip salon, 130 milioane lei, neg.
■ Lîngă hotel Conest, D, suprafată mare, parter, 130 milioane lei, neg.

Apartamente în zonă centrală

■ 3 camere, Independentei, 2 holuri, 2 băi, 70 mp, usă stejar, faiantă în baie și bucătărie, catv, telefon, parchet, boxă și garaj, 9/10, liber, 25000 USD, neg.
■ 3 camere, D, Independentei, et. 6, 68 mp, cu fata la stradă, 2 balcoane (unul închis) 16 m, gresie, faiantă baie, curat, 220 milioane lei, neg. (F)
■ 4 camere, centru, 2 băi, 2 balcoane, faiantă baie, bucătărie, parchet paluxat, et. 3, 30.000 USD.

DANCU

■ 3 camere, D, conf. I, parter, 2 băi, 2 balcoane, 2 debarale, cu probleme la o baie, suprafată foarte mare, calciu, 38 milioane lei. Urgent.

CASE

■ Copou, lîngă AMRS (140 mp casa), 400 mp teren, casă cărămidă, acoperită cu tablă nouă, 3 intrări, 2 băi, faiantă, gresie, camere cu dusumea, instalatie electrică nouă, 3 magazii, 400 milioane lei, neg.
■ Vila, Bucium (mai sus de "Trei Sarmale"), 1000 mp vie, 100 mp spatiu comercial, 100 mp spatiu locuibil, gaz, canalizare, 90.000 USD.
■ Belcesti (centru), 4 camere, verandă, bucătărie de vară, 500 mp (84 mp casă), casă vălătuci, cimentuită, acoperită cu tablă, 30 milioane lei, neg.
■ Casă nou, lut, acoperită cu internită, 2 camere, coridor (o cameră cu sobă), 10 ari teren, 35 milioane lei, neg.

TERENURI

■ 3600 mp teren, Copou - Agronomie, 6 USD/mp, neg.
■ Teren arabil 1,5 ha, comuna Golăesti (20 km de Iasi), lîngă Jijia (vînd și parcelat), 12 milioane lei.
■ 2800 mp teren Bîrnova, curent electric, 30 m deschidere la sosea, posibilităti de telefon, certificat de urbanism. Vînd și parcelat, 30.000 lei/mp, neg.
■ 900 mp Bucium, 10 m deschidere la stradă, posibilităti gaz, apă, 117 milioane lei, neg.

DAVAL COMPANY

Iasi, soseaua Nicolina 25, bl. 957.
Tel. 032/225978, 226121; Tel. mobil 018613703

GARA

■ Garsonieră, conf. I, 3/6, faiantă, balcon închis, 56 milioane lei.
■ Două camere, SD, conf. I, 2/4, 48 mp, curat, balcon închis, 75 milioane lei.

AUTOGARĂ

■ Garsonieră, conf. I, et. 3, 32 mp, balcon închis, curată, vedere la stradă, 50 milioane lei
■ Două camere, D, conf. I, 2/10, 56 mp, faiantă, 90 milioane lei, neg.
■ 3 camere, D, conf. I, 70 mp, 3/4, balcon închis, faiantă, curat, 115 milioane lei, neg.

PODU ROȘ

■ Garsonieră, conf. II, 28 mp, 8/10, 35 milioane lei
■ Două camere, ND, conf. II, 1/4, 32 mp, baie cu duș, fără balcon, gaz, gresie, 45 milioane lei
■ Două camere, SD, conf. II, Primăverii, 4/4/, fără probleme cu izolatia, baie cu cadă, faiantă, bine întretinut, eliberare imediată, 50 milioane lei, neg.

NICOLINA

■ Garsonieră, conf. II, p., balcon închis, Nicolina I, 35 milioane lei.
■ O cameră, D, conf. I, 4/4, fără probleme cu izolatia, balcon închis, faiantă în baie și bucătărie, telefon, Nicolina I, 46 milioane lei
■ 2 camere, D, conf I, 2/4, aleea T. Neculai, balcon 8 m închis, faiantă, 66 milioane lei.
■ 2 camere, D, conf I, 3/4, Nicolina, balcon închis, lambriuri hol, Libertătii, curat, 65 milioane lei, neg.

FRUMOASA

■ 1 cameră, D, conf I, 8/9, balcon închis, f. curat, 40 mp, 48 milioane lei.
■ 2 camere, D, conf I, parter, curat, 60 milioane lei, neg.
■ 3 camere, D, conf I, 6/8, 2 băi, curat, balcon închis, 70 milioane lei, neg.

TG CUCU - P.DE FIER - T. VLADIMIRESCU

■ garsonieră conf II, 30 mp, 3/4, baie cu cadă, 39 milioane lei.
■ 3 camere, D, conf I, 4/4, fără probleme cu izolatia, 70 mp, 75 milioane lei.

TĂTĂRAȘI

■ garsonieră, parter, baie cu cadă, boxă subsol, 30 milioane lei.
■ 1 cameră, conf I, D, parter, 38 mp, faiantă, balcon închis, 50 milioane lei, neg.
■ 2 camere, D, conf I, 3/10, faiantă, gresie, f. curat, 60 milioane lei.
■ 2 camere, D, 2/4, Oancea, 55 mp, faiantă, tapet, balcon închis, 85 milioane lei.

METALURGIE

■ Garsonieră, D, 1/4, liberă, 34 milioane lei.
■ 1 cameră, D, conf. I, et. 3, balcon închis, f. curat, 41 milioane lei.
■ 3 camere, SD, 2/4, 57 mp, balcon închis, curat, 62 milioane lei.

BAZA III - BULARGA

■ Garsonieră, conf. II, 3/4, 20 mp, baie cu cadă, balcon închis, eliberare imediată, 36 milioane lei, neg.
■ 1 cameră, D, conf. I, et. 4/4, fără probleme cu izolatia, 37 mp, balcon închis, 43 milioane lei.
■ 3 camere, SD, conf. I, 4/4, 56 mp, eliberare imediată, 53 milioane lei, neg.
■ 3 camere, SD, p., 50 mp, 55 milioane lei.

CANTA

■ 1 cameră, D, conf. I, 1/4, 37 mp, telefon, mochetă, liber, 52 milioane lei, neg.
■ 2 camere, D, 3/4, la stradă, balcon 7 m, 65 milioane lei
■ 3 camere, D, parter, 65 mp, necesită curătenie, 55 milioane lei.

PĂCURARI

■ 1 cameră, D, conf. I, 7/8, fanată, gresie, 50 milioane lei.
■ 2 camere, D, 9/10, la stradă, curat, balcon închis, telefon, 42 milioane lei.
■ 2 camere, SD, conf. I, 60 mp, 7/8, faiantă, gresie, boxă, 72 milioane lei.

GALATA

■ Garsonieră, conf. I redus, 4/4, fără probleme cu izolatia, 28 mp, liberă, 32 milioane lei, fix.
■ 3 camere, D, conf. I, parter, 58 mp, balcon închis + beci, telefon, 68 milioane lei.

DACIA

■ 2 camere, SD, 4/4, necesită curătenie, 40 milioane lei
■ 2 camere, D, conf. I, parter, balcon închis, faiantă, curat, 50 milioane lei.
■ 3 camere, SD, conf. I, 3/4, PECO, faiantă, gresie, balcon închis, telefon, curat, 63 milioane lei, neg.

ALEXANDRU

■ 2 camere, ND, parter, liber, bucătărie separată, baie cu cadă, Olimp, 41 milioane lei, fix.
■ 2 camere, ND, 2/4, liber, balcon închis, telefon, Familial, 46 milioane lei, fix.
■ 2 camere, SD, 2/4, Sos. Natională, balcon închis, telefon, catv, eliberare imediată, 48 milioane lei, fix.
■ 3 camere, SD, parter, 53 milioane lei.

CANTEMIR

■ 2 camere, SD, 1/4, balcon închis, telefon, curat, 60 milioane lei
■ 3 camere, D, 2/4, faiantă, balcon închis, telefon, 80 milioane lei
■ 3 camere, SD, conf. I, 3/4, 60 mp, faiantă, balcon 8 mp, 75 milioane lei

MIRCEA

■ 3 camere, D, 6/10, 60 mp, balcon închis, 60 milioane lei
■ 2 camere, SD, conf. I, 3/4, curat, balcon închis, 52 milioane lei

CASE-TERENURI

■ 500 mp, cu temelie beton pentru 4 camere, situat la 1,5 km de capăt CUG, spre Lunca Cetătuii, posibilităti de apă, curent, telefon, gaz metan. 18 milioane lei
■ 360 mp teren, în Oancea, 18 m x 20 m, 16 milioane lei
■ Casă construită în 1996, din cărămidă, acoperiș tablă albă, formată din 4 camere, hol, două garaje, nefinisată, situată la 1,5 km de la capăt CUG spre L. Cetătuii, la stradă, posibilitate apă, curent electric, telefon, gaz, teren 1000 mp, 115 milioane lei
■ Casă construită în 1996, din cărămidă, acoperiș tablă albă, formată din 4 camere, hol, bucătărie, partial finisată, posibilităti apă, gaz, teren 1000 mp, 110 milioane lei

---

IMOBILIARE

VÎNZĂRI

APARTAMENTE

1 CAMERĂ

■ Apartament cu o cameră, conf. I, bloc cărămidă, zona Gară - Autogară, et.1/3. Pret neg. la fata locului. Telefon 094/608800. (1251529)

■ Apartament cu o cameră, Hala Centrală, deasupra CEC, et. 2/6, 42 mp. Telefon 294017, orele 20,00-22,00. (1003633)

■ Garsonieră, 22 mp, et. 4, Alexandru cel Bun, bine întretinută. Exclus agentii imobiliare. Telefon 253223, orele 17,00-21,00. (1003886)

■ Apartament cu o cameră, la parter, zona Podu Roș. Telefon 176867. (1246458)

■ Garsonieră. Telefon 237065; 068-189507. (1251524)

■ Garsonieră, SD, telefon, telecablu, et. 5/4, bl. A2, Tătărasi, pret neg. la fata locului. Telefon 177713.

■ Apartament cu o cameră, conf. mărit, parter înalt, Metalurgie, telefon, neg. 51 milioane lei. Telefon 121763, orele 18,00-22,00. (1251746)

2 CAMERE

■ S Apartament 2 camere, zona T. Vladimirescu. Telefon 094/514630.

APARTAMENT 2 CAMERE

■ Apartament 2 camere, SD, conf. I, et. 2, exceptional, faiantă integral în sufragerie, în bucătărie, în baie și în două holuri, balcon închis. Telefon 136383.

■ Apartament 2 camere, D, et. 2/3, blocuri Păcurari, lîngă Spitalul CFR. Telefon 294017, orele 20,00-22,00.

■ Apartament 2 camere, SD, str. N. Iorga, et. 3, ap. 13, pret informativ 60-65 milioane lei, neg. Telefon 230313. (3017504)

■ Apartament 2 camere, D, Nicolina I, et. 4, 2 balcoane, telefon, dormitorul 5 pereti. Pentru relatii sunati la 231926. Nu deranjati inutil. Pret informativ 58 milioane lei, neg. (1246726)

■ Apartament 2 camere, D, 40 mp, et. 9, ultracentral, în Costache Negri, vizavi de Liceul nr. 6. Telefon 145683, după ora 18,00 sau 214572, orele 8,00-18,00 - pentru dl Nelu Babă. (1246556)

■ Apartament 2 camere, et. 8/10, îmbunătătiri, B-dul Independentei, bl. Y4. Telefon 234207; 117059.

■ Apartament 2 camere, D, et. 1, cu îmbunătătiri, Podul de Fier. Pret 82 milioane lei. Telefon 110782. (1251522)

■ URGENT (LICHIDEZ) APARTAMENT 2 CAMERE, ÎMBUNĂTĂTIRI, TV CABLU, TELEFON, B-DUL INDEPENDENTEI. TELEFON 111625 - LUNI ȘI MARTI, ORELE 18,00-22,00. (192390)

■ Apartament 2 camere, ND,et. 4, zona Minerva. Telefon 156850. (124607)

■ Apartament 2 camere, 80 mp, parter înalt, vilă, orientat la strada principală - sos. Arcu, boxă, terasă pentru sufragerie, bucătărie, dormitor, stare perfectă, ideal sediu firmă. Telefon 113596; 092708873. (192545)

3 CAMERE

■ Urgent. Apartament 3 camere, D, Centrul Civic, Bîrlad. Telefon 032/142265.

APARTAMENT 3 CAMERE

Apartament 3 camere, deosebit, cu multiple îmbunătătiri, ultracentral, et. inferior, terasă 100 mp. Telefon 216773. Pret neg. la fata locului.

■ Apartament 3 camere, (Arcu - Magazinul NEST), conf. I, 7/9, D, îmbunătătiri, negociabil; sau schimb cu două apartamente 2 camere (exemplu Păcurari, Nicolina). Telefon 145878; 214606. (1003614)

■ Apartament 3 camere, D, et. 8/8, cartier Dacia, îmbunătătiri. Pret neg. Telefon 154157. (1246295)

■ Urgent. Apartament 3 camere, D, 2 băi, parter, balcon 10 m, beci cimentuit, boxă subsol, instalatie sanitară separată, rond vechi CUG. Telefon 125301.

■ Apartament 3 camere, D, cu toate îmbunătătirile, str. Sf. Lazăr, et. 5/7; pret 150 milioane lei. Telefon 233333. (1246300)

■ Apartament proprietate, 3 camere, D, 3 holuri, 2 băi, bucătărie mare, 10 rînduri faiantă bucătărie + băi, canalizare separată, balcon lojă, grădină spate, posibilitate balcon, 3 rînduri geam, alte îmbunătătiri. Telefon 223980. (1246727)

■ Apartament 3 camere, de urgentă. Relatii la telefon 253035. (1246119)

■ Apartament 3 camere, D, et. 3/4, Nicolina - CUG I. Relatii la telefon 129048. (1251525)

■ Apartament 3 camere, et. 2, D, lîngă Piata CUG. Telefon 129941. (1246743)

■ Apartament 3 camere, et. 1, două balcoane, zona Nicolina I-CUG, Aleea Tudor Nicolae. Telefon 125136, după orele 17,00.

■ Apartament 3 camere, parter, în Canta, pentru privatizare, vad bun comercial sau locuibil, imediat, îmbunătătiri, gresie, faiantă, telefon. Telefon 250930. Pret neg. (3016117)

■ Apartament 3 camere, SD,parter, cu îmbunătătiri, gresie, faiantă, inst. sanitară nouă, curătenie recentă, cartier Dacia - str. Buridava nr. 4, bl. O7, sc. B, ap. 3. Telefon 226899. Pret neg. (3017513)

■ Apartament 3 camere, D, et. 3, spatios, scară curată, zonă linistită, cartier CUG. Pret 90 milioane lei, neg. Telefon 127361. (1251652)

■ Apartament 3 camere, D, conf. I, 2 băi, pret neg. 64 milioane lei - str. Dreptătii nr. 10, bl. D3, ap. 3, parter. Telefon 161591. (0798704)

4-5 CAMERE

■ S (schimb) Apartament 4 camere, exceptional, confortabil, et. 5/8, 3 balcoane închise, cu vederea la stradă (sos. Păcurari). Doresc oferte serioase, eventual variante. Telefon 162465.

■ S Apartament 4 camere, conf. I, D, două grupuri sanitare, bucătărie foarte mare, zona Lunca-Cetătuii. Telefon 126068, 210295 după ora 18,00.

APARTAMENT 4 CAMERE

■ Et. 4, str. Uranus (Sf. Lazăr), zonă linistită, stare foarte bună, balcon închis, interfon, telefon, posibilitatea garaj. Telefon 092371618. FĂRĂ AGENTII!

■ Apartament 4 camere, s. 110 mp, 4/8, bloc nou, la stradă, Nicolina, îmbunătătiri la constructie, amenajare interioară spatială și functională deosebită. Relatii la telefon 126060. (1246684)

■ Apartament 4 camere, la stradă - B-dul Stefan cel Mare, deasupra Magazinului "Romanta", et. 4/8, balcon, 2 băi, D, bine întretinut. Pret fix 25.500 USD (actele fiind suportate de cel care cumpără). Telefon 094/514225. (1246676)

■ Apartament 4 camere, lîngă Biserica Catolică - Nicolina. Pret fix 35.000 DM. Telefon 121879. (1246731)

■ Apartament 4 camere, parter, B-dul T. Vladimirescu (statia Pădurii), foarte bun pentru policlinică sau birouri, firmă. Telefon 118084, după ora 16,00. (1246890)

■ Apartament 4 camere, str. Musatini nr. 1, bl. J6, sc. C, et. 4, ap. 18, fără probleme cu izolatia, curat, negociabil la fata locului. (1246059)

■ Apartament 4 camere, situat în cartierul Frumoasa, str. Diminetii nr. 2, bl. 787, sc. A, et. 1, ap. 4. Pret neg. Telefon 220945 - fam. Baciu Vasile.

CUMPĂRĂRI

■ Cumpăr apartament 2 camere, confort 1, decomandat, etaj I-III, zona P. Roșu, Cantemir, Nicolina, Tătărasi. Ofer 60 milioane lei. Telefon

■ Garsonieră sau apartament 2 camere, în zonele Gară, Autogară, Centrul Civic, Tg. Cucu sau Copou. Telefon 160583. (1246523)

■ Apartament 2-3 camere, D, minimum 50 mp, zonele: Copou, Tătărasi, Păcurari, Autogară. Exclus agentii. Telefon 155586, după ora 16,00. (1246819)

■ Apartament 2 camere, zona Copou, et. 1, parter înalt. Telefon 113275, orele 15,00-19,00. (1246855)

ÎNCHIRIERI

APARTAMENTE

OFERTE

■ Apartament 2 camere, B-dul Independentei, et. 2, liber din 15 octombrie 1998. Relatii suplimentare la telefon 225103, după ora 17,00.

■ Apartament cu 2 camere, la vilă, în centru, vizavi de Firma "Latin", excelent pentru sediu de firmă sau birouri. Telefon 115507, orele 9,00-12,00.

■ Ofer cameră mobilată pe bdul Independentei, bl. Y-6. Telefon 211262. (1246206)

■ Apartament 2 camere, D, zona Sf. Lazăr, mobilat, telefon, televizor, cu plata în valută, anticipat pe termen lung. Telefon 133070. (1251739)

CERERI

■ S Caut pentru închiriere garsonieră mobilată, pe termen lung, platit lunar, max. 500.000 lei. Telefon 236001, orele 9,00-17,00 sau 135855.

SCHIMBURI

APARTAMENTE

■ Schimb apartament 3 camere Vaslui cu 3 - 4 camere Iasi. Relatii la telefoane 035-322651; 318185.

■ Apartament 3 camere, D, Păcurari (str. Culturii), et. 1, cu apartament 3-4 camere, mari, confort sporit, etaj intermediar, aceeași zonă. Telefon 161014.

■ Apartament 2 camere cu apartament 3 camere plus diferentă. Relatii la telefon 230172. (1003818)

■ Apartament proprietate, 3 camere, SD, conf. II, îmbunătătiri, parter; cu apartament 2 camere, D, conf. I, acte fără diferentă. Relatii la telefon 223095. (1003411)

■ Apartament cu o cameră - Galati (Micro 14) cu similar Iasi. Variante. Telefon 032/135432. (1246262)

■ Apartament 3 camere, SD, 4/4, fără probleme cu izolatia, balcon închis, apometre apă caldă/rece, Dacia, cu apartament 4 camere, SD, zona Alexandru. Ofer diferentă 8 milioane lei, neg. + acte. Telefon 161964.

■ Apartament 3 camere, SD, în zona Dacia, cu două garsoniere, conf. I și conf. II. Relatii la telefon 164601. (1246118)

■ Apartament 4 camere, D, et. 2, bloc nou, exceptional, cu 2 apartamente de 2 camere. Prefer Dacia, Alexandru. Telefon 250855, seara. (1246116)

■ Vilă centrală, 6 camere, baie, bucătărie, dependinte, gaze, curte, pentru casă cărămidă (semicentral), cu 3-4 camere, baie, bucătărie, gaze, curte + diferentă. Telefon 116294. (1246453)

■ (vînd) Apartament Copou, 2 camere, cu garsonieră, conf. I (+diferentă), zonele Autogară, sos. Arcu. Telefon 141886. (1246490)

■ Apartament 3 camere, conf. I mărit, et. 1, Dacia și garsonieră, conf. I, et. 4/8, Păcurari, cu casă 4-5 camere + dependinte, în orice zonă. Telefon 150053. (0798702)

■ Apartament 3 camere, D, str. Canta 25, bl. 504, sc. A, ap. 2, cu garsonieră + diferentă. Pentru informatii - joi, 23 iulie și duminică, 26 iulie, la adresă (fam. Pătrașc).

■ Garsonieră, parter, balcon închis, gratii, la A-uri, cu apartament 1-2 camere, et. 1-3, aceeași zonă. Telefon 171434, orele 18,00-21,00. (1246126)

SPAȚII COMERCIALE

■ Vînd RESTAURANT ADY & HELEN, situat în Roman, zona Gării, lîngă Postă. Pret negociabil. Telefon 033-720232.

■ Vînd spatiu comercial 250 mp. Tel. 683457.

ÎNCHIRIERI - OFERTE

■ Ofer spre închiriere spatiu comercial în Dorohoi, zonă centrală. Telefon 031/615040, după ora 20.00

CERERI

■ Căutăm de închiriat spatiu comercial ultracentral, 40-80 mp și în apropiere apartament 2 camere. Telefon 094-549800.

VÎNZĂRI

TERENURI

■ Vînd 1 hectar, la 2 km de Vaslui, com. Muntenii de Jos DN 24, facilităti: apă, curent, gaze. Tel. 034-182604.

■ VÎND 30 ARI VIE NOBILĂ PE ROD SITUATĂ ÎN ZONA GÂRBOAVELE LA 12 KM DE GALATI, EVENTUAL ACCEPT ȘI VARIANTE. TEL. 034-112109; 094-522124.

■ TEREN MANTA ROSIE NR. 11 - 600 MP, TOATE FACILITĂTILE ȘI CERTIFICAT URBANISM CU TOATE AVIZELE. PRET 30 USD/MP, NEG. TELEFON 018-613314, ORELE 8,00-16,00; 210005, DUPĂ ORELE 20,00.

■ 1.200 mp teren lîngă pîrîul Nicolina. Telefon 164509.

■ 550 mp teren, lîngă Tigarete, în spatele Bisericii Catolice, toate facilitătile. Pret 18-20 dolari/mp, neg. Telefon 149228. (1555941)

■ Teren zona Bucium - 2.400 mp. Telefon 137333.

■ 10.000 mp teren arabil, zona Chicerea - Tomesti, 1900 lei/mp, neg. Relatii la telefon 151950, orele 8,00-19,00. (1246809)

■ 2.700 mp teren intravilan, comuna Tomesti, lîngă trecerea de cale ferată Iasi - Ungheni. Posibilităti gaz metan, apă, curent electric; prin capătul terenului curge pîrîul Vămășoaia. Informatii la SC GIVEX SRL, B-dul T. Vladimirescu nr. 48, vizavi de cămin T17. (1246290)

■ 538 mp teren, zonă centrală, apă curentă, canalizare, posibilităti imediate gaz metan, telefon. Telefon 136346, orele 14,00-22,00. (1246872)

■ Pămînt, Fundacul Păun - Bucium. Pret 20.000 lei/mp. Telefon 113280. (192973)

■ 6.000 mp în Bucium, din care 1.300 mp vie pe rod, 10.000 lei/mp. Telefon 175501, după ora 20,00.

■ 328 mp teren, la Izvoru-Muntelui - Bicaz, bun pentru constructie casă de vacantă. Pret neg. 10 USD/mp. Telefon 032/231228, după ora 17,00. (1246896)

■ 30 prăjini loc de casă în comuna Tarcău - Neamt. Telefon 033-217613, după orele 16,00. (1246457)

■ Grădină, vie, pomi, fîntînă și teren în apropiere, bun pentru constructii în Vorobesti, com. Miroslava. Relatii la telefon 164942. (1246121)

■ 380 mp teren în zona cămine T. Vladimirescu, 175.000 lei/mp, neg. Telefon 115874. (1246465)

■ Zona I teren cu casă 450 mp, telefon, canalizare,excelent pentru firmă. Telefon 179840.

■ 2.400 mp teren în sat Pietrărie, com. Bîrnova. Relatii la telefon 174209. (1246125)

■ Urgent. 900 mp teren, fîntînă, posibilitate curent, gaz, Horpaz (în spatele serelor Visoianu). Pret 7 milioane lei,neg. Telefon 740930 - fam. Duicu. (1251607)

■ Central, teren 260 mp, cu casă mică, bătrînească. Telefon 117869, orele 14,00-17,00. (1251721)

■ 3.000 mp teren intravilan, Păun - Bucium, într-un ambient foarte pitoresc, lîngă un lac panoramă minunată a Iasului, 4 USD/mp. Telefon 231676. (1251723)

VÎND TEREN CENTRAL

Plat, liber, 17x18 m, Păcurari, blocuri vechi, la stradă, toate utilitătile. Obtin certificat urbanism. Pret fix 10.000 USD, integral. Telefon 092-357855.

■ Loc casă - 500 mp, Valea Lupului. Telefon 161447, după orele 20,00. (1251619)

■ 1.012 mp teren, dependinte, apă, lumina, material de constructii, autorizatie și proiect, în sos. Stefan cel Mare nr. 73. Telefon 152086. (1246070)

CUMPĂRĂRI

■ Cumpăr teren construibil, Păcurari, Copou, Tg. Frumos, loc drept, la stradă, posibilitate gaz, canalizare, 20/30 USD/mp, neg. Telefon 094/879809. (1246888)

VÎNZĂRI

CASE

■ Vînd vilă deosebită Suceava D+P+1+M, pretabilă engross, societate, fundatie, suprafată foarte mare, cu teren. Telefon 030/520311

■ Cantină-restaurant la DN Iasi - Vaslui, la 35 km de Iasi (apă, canalizare, 220V, 380 V, parcare). Ideal pentru popas, han etc. Telefon 035/361728. (1003623)

■ Iasi - Casă, central, 6 încăperi, curent trifazic, gaz metan, stare foarte bună + dependinte. Telefon 214125.

■ Vilă, 1.240 mp construit, 1.580 mp teren, situată în stradela Moara de Vînt. Pret 400.000 USD, neg. Telefon 018-613314. (1251516)

■ Casă 4 camere, beci, canalizare, gaz, telefon, telecablu, teren 450 mp, Copou, str. Aurora nr. 11A, după ora 16,00. (1003905)

■ Casă nouă, în constructie. Relatii la fam. Toderascu Neculai - str. Duzilor nr. 56, Podu-Iloaiei. Telefon 749048. (3016105)

■ Urgent. Casă mare, cimentuită, cu vie, pomi fructiferi, teren arabil, în imediata apropiere a soselei Iasi - Vaslui, în localitatea Valea-Satului, 25 km de Iasi. Pret informativ 45 milioane lei, neg. Relatii la fam. Alexa Mihai din aceeași localitate. (1003897)

■ Casă, 4 camere, în Belcesti, centru, la sosea. Telefon 177857. (1246830)

■ Casă de tip vilă, cu 3.500 mp în Husi, str. Fundătura Viilor nr.12. Informatii, după orele 17, la telefon 035470362 - Husi sau 032-177301 - Iasi. (1251507)

■ Casă, parter și etaj, 6 camere, holuri, baie, beci, curte, str. Ipsilanti nr. 27. Telefon 140536. (1003885)

■ Casă nouă, 4 camere, situată în localitatea Băltati + 800 mp teren. Telefon 171859, 094-578215. (1251520)

■ Casă cu 1.000 butuci vie, 5.000 mp grădină și 1,5 ha în extravilan cu recoltă (porumb). Pret 55 milioane lei, neg. Avasilcăi, sat Gîrbesti - Tibana - Iasi. (1246880)

■ Casă două corpuri, teren 1.250 mp, încălzire centrală cu gaz metan, dependinte, zona Moara de Vînt. Pret informativ 300 milioane lei. Telefon 177035. (1246472)

■ Vilă cu teren peste 1.000 mp, tot confortul, plus spatiu amenajat pentru diverse, lîngă pădurea Breazu. Pret neg. Telefon 032/110551; 032/149426. (1246900)

■ Vilă cu teren peste 1.000 mp, tot confortul, plus spatiu amenajat pentru diverse, lîngă pădurea Breazu. Pret negociabil. Telefon 032/110551; 032/149426.

■ Urgent. Două corpuri de casă în constructie (una pentru spatiu comercial) și teren aferent (750 mp total) în str. Aurel Vlaicu nr. 56. Pret informativ 140 milioane lei. Nu deranjati inutil. (1251548)

■ Urgent. Casă în zona Sărărie, cu 5 camere mari, 2 băi, garaj pentru 2 masini, încălzire proprie gaz metan și canalizare. Informatii la telefon 174005. Pret fix 550 milioane lei. Nu deranjati inutil. (1251548)

■ Casă 2 camere, bucătărie, curte, grădină, curent electric, 164 mp, gaze naturale, instalatie apă menajeră - Stradela Sărăriei 32A. Telefon 143531. (192389)

■ Casă nou ridicată și neterminată, în localitatea Borsa, com. Vlădeni, jud. Iasi. Telefon 129702, după ora 16,00. (3017517)

■ (schimb cu apartament 2-3 camere, central) Casă 4 camere, str. Savescu 13, Iasi. Valoare 150 milioane lei. Telefon 111335. (1251735)

SERVICII UTILE

SC DIVERTIS SRL
EXECUTĂ LA COMANDĂ, DIN BRAD,
STEJAR, TEI (USCAT): UȘI, FERESTRE,
LAMBRIURI ETC.
TELEFON: 032/127640 (ATELIER);
☎ - 032/125821 (BIROU).

SC "PALMIER" SRL
EXECUTĂ CAVOURI ȘI MONUMENTE
FUNERARE ÎN IAȘI ȘI PROVINCIE LA
PREȚUTIR AVANTAJOASE ȘI CU PLATA ÎN RATE.
☎ - 032/270722.

MESAGERIE ELECTRONICĂ VOCE/FAX
GRATIS PENTRU PERSOANELE CĂRORA
LE LIPSEȘTE UN ROBOT TELEFONIC,
UN TELEFON SAU UN FAX.
☎ - 233062.

SAXON'S SRL
STAMPILE ÎN 30 DE MINUTE
(SUPORȚI COLOP, PLASTIC, LEMN);
- CĂRȚI DE VIZITĂ (DE LUX ȘI SIMPLE)
- PLASTIFICĂRI DOCUMENTE (MAX. A3)
- ÎNDOSARIERI DOCUMENTE (SPIRE DIN PLASTIC ȘI METALICE)
COMPLEX COMERCIAL ROND TRAMVAI TG. CUCU
☎ - 032/212257
FAX - 032/271521

REPARAȚII ARAGAZE.
TELEFON 032/132141.

SC POLAR SERVICE SRL
REPARAȚII FRIGIDERE CASNICE ȘI COMERCIALE
PREȚURI ACCESIBILE!!!
OFERIM GARANȚIE.
PROGRAM 8,00-19,00.
TELEFON 032/220859.

SC "MONDEON" SRL
- APOMETRE 1/2 - 219.999 LEI/BUC.
- SE ASIGURĂ MONTARE ȘI SIGILARE
- RACORDĂRI MAȘINII SPĂLAT
- MONTĂRI SETURI BAIE-BUCĂTĂRIE
RK SUBSOLURI ȘI INSTALAȚII DE ORICE COMPLEXITATE.
TELEFON 094-593633.
OFERIM GARANȚIE!

FRIGIDERE
REPARAȚII LA DOMICILIUL CLIENȚILOR
GARANȚIE 2 ANI
☎ - 032/145523

SC PROTEHNIC SRL
STR. 13 DECEMBRIE NR. 1
TEL/FAX: 032/124439
- ÎNTREȚINERE PENTRU ORICE TIP DE ECHIPAMENT SAU SISTEM DE AUTOMATIZARE
- CONSULTANȚĂ ÎN DOMENIU, PENTRU ORICE TIP DE LUCRARE DE AUTOMATIZARE
- REPARAȚII ECHIPAMENTE DE AUTOMATIZARE ÎN LABORATORUL PROPRIU SAU LA BENEFICIAR
- MONTAJ, INSTALARE ȘI PUNERE ÎN FUNCȚIUNE PENTRU SISTEME AUTOMATIZATE
- MODERNIZARE DE SISTEME ȘI LINII EXISTENTE PRIN INTEGRARE DE ECHIPAMENTE DE AUTOMATIZARE PERFORMANTE
- SERVICE APARATURĂ MEDICALĂ

SC TAGUS CONTOR ROMÂNIA SRL
OFERĂ ȘI MONTEAZĂ APOMETRE APĂ RECE ȘI CALDĂ (ȘI ÎN RATE) APROBATE METROLOGIC,
AGREATE RAJAC ȘI R.A. TERMOFICARE. GARANȚIE 2 ANI.
STR. RÂPA GALBENĂ NR. 2A
☎ - 032/112035

SC 6M - FRIGIDERE CASNICE ȘI COMERCIALE DE ORICE TIP
- REPARAȚII LA DOMICILIU
- ÎNCHEIEM CONTRACTE DE ÎNTREȚINERE CU SOCIETĂȚI COMERCIALE
ASIGURĂM SERIOZITATE MAXIMĂ ȘI CALITATE LA CELE MAI MICI PREȚURI.
REDUCERI IMPORTANTE PENTRU FAMILII CU VENITURI MICI.
GARANȚIE: 2 ANI ȘI 4 LUNI
☎ - 251006 SAU 094-583866

SC TITI FRIG SRL IAȘI
- REPARAȚII FRIGIDERE CASNICE ȘI COMERCIALE
- DISTRIBUIM AGREGATE FRIGORIFICE CAPSULATE ȘI FREONI DUPONT LA PREȚURILE CELE MAI MICI
- EXECUTĂM LUCRĂRI P.R.A.M.
OFERIM GARANȚIE.
TELEFON 032/142110 (INT. 514); 032/233200.

A.F. STAMATE
REPARAȚII FRIGIDERE CASNICE ȘI INDUSTRIALE, MONTAJ ȘI REPARAȚII MAȘINI DE SPĂLAT AUTOMATICE ȘI NORMALE, ASPIRATOARE, ROBOȚI DE BUCĂTĂRIE, BOILERE, RADIATOARE ȘI ALTE OBIECTE ELECTROCASNICE.
SE OFERĂ GARANȚIE 2 ANI.
☎ - 032/128925, 153409,
ZILNIC - NON-STOP
MĂ DEPLASEZ ȘI ÎN AFARA LOCALITĂȚII!!!

SC "HADES" SRL
EXCUTĂ LUCRĂRI MONUMENTE FUNERARE
DIN MOZAIC, MARMURĂ, GRANIT, PLĂCI COMEMORATIVE,
RESTAURĂRI MONUMENTE ISTORICE.
TELEFON 094/201309

ASIGURĂM PROTECȚIA DURABILĂ A ACOPERIȘURILOR PRIN: - HIDROIZOLAȚII CU MEMBRANE DE ÎNALTĂ PERFORMANȚĂ DIN IMPORT; GARANȚIE 10 ANI SAU CU MATERIALE CLASICE BITUMINOASE - ÎNVELITORI - ȘARPANTE PREȚURI FOARTE AVANTAJOASE!!!
☎ - 032/174340.

SC ROTPUNKT CONSTRUCȚII SRL
- HIDROIZOLAȚII; - RENOVĂRI FAȚADE; - GRESIE ȘI FAIANȚĂ;
- ACOPERIȘURI ȘARPANTĂ; - ALPINISM UTILITAR
☎ - 032/271742
ÎNCREDERE ȘI CONFORT!

MEDICI DE FAMILIE!
INTRODUC PE DISCHETE, LISTELE DE PACIENȚI.
URGENT, PROFESIONAL ȘI IEFTIN.
☎ - 233062, ROBOT NR. 2500

INSTALAȚII SANITARE
- MONTĂRI APOMETRE
- MONTĂRI SETURI BAIE
- RACORDĂRI MAȘINI SPĂLAT
- ALTE REPARAȚII SANITARE
☎ - 032/127621; 127166

AUTO MOTO

Autoturisme Românești

■ Vînd autoturism Dacia 1300, an fabricaţie 1983, preţ informativ 8.500 mii lei. Telefon 035/315345.

■ Dacia Berlină, an fabricaţie 1997, preţ 5.500 DM. Telefon 252826. (1246719)

■ Dacia 1310, an fabricaţie 1987, arată și funcţionează ireproșabil. Preţ negociabil. Telefon 163978; 117517; 094/523422.

■ Oltcit Club, fabricaţie 1989, telefon 231931, după ora 20,30. (1246801)

■ DACIA BREAK 1310, SEPTEMBRIE 1997, 5000 KM LA BORD. PREŢ 32 MILIOANE LEI. TELEFON 111023. (1251626)

■ Dacia 1410 Berlină, alb 13, an fabricaţie octombrie 1995, 29.000 km la bord, aspect și funcţionare ireproșabile. Preţ 25.500.000 lei, negociabil. Telefon 094/507992. (1246284)

■ Fără comision, înscriere auto Dacia berlină cu ridicare pe data de 10.08.1998, telefon 220946. (1246274)

■ Dacia 1300 în perfectă stare de funcţionare, an fabricaţie 1978, preţ negociabil. Telefon 167528. (0798694)

■ Dacia 1310, an 1986, stare ireproșabilă. Relaţii la telefon 092306968; 171067. (1246883)

Monitorul str. Smîrdan 5 tel. 144 577
Flora str. V. Lupu 110 tel. 175 094
Materna tel. 112 102
Vama Veche interior Magazin Sometchim SA
E.M.I. Bd. Independenţei tel. 117 530
Rodipet Piaţa Unirii tel. 104 207
Rodipet Piaţa M. Eminescu
Ario Bd. Păcurari 142 tel. 163 928
Elgina Bd. Alex. cel Bun 44 tel. 152 070
Original Dacia, str. Viteilor, bl. 3SD8 tel. 250 897
1001 Articole Podu Roș Metalo - Chimice SA tel. 130 750
C.M.V. Complex Podu de Piatră tel. 135 598
Copou Cinema Copou tel. 145 738
El Roxi C.U.G. tel. 221 291
Avallon Music Tg. Cucu (blocul cu coloane) tel. 175 838

Monitorul centre de Mică Publicitate

Autoturisme Import

■ Vînd NISSAN SUNNY, 1,6 cmc, injecţie, catalizator, numere noi, 7800 DM, și FIAT PANDA, decapotabil, consum 4 %, numere noi, 1300 $. Tel. 094-522124 sau 034-112109.

URGENT!

■ FORD PROBE, fără vama achitată. Tel. 034-143719, 092-704931.

OFERTĂ DEOSEBITĂ!

■ VÎND NISSAN SPORT, MODEL DEOSEBIT 1,6 i, consum 5,8 %, CATALIZATOR, 130 CP, STEREO BLAUPUNKT - 6 BOXE, TRAPĂ, SUPERBĂ, PREŢ NEGOCIABIL. TEL. 034-112109, 094-522124.

■ Vînd Opel Record 2,2i, stare ireproșabilă, an fabricaţie 1986, servodirecţie, servo-frînă, închidere centralizată, înmatriculat persoană fizică, 4.800 DM, negociabil. Tel. 094-555150.

■ AUDI 90, fabricaţie 1991, 2300 cmc, înmatriculat persoană fizică, februarie 1998, multiple dotări. Tel. 034-116264.

■ BMW 518, 1980, certificat BMW 525 și BMW 323 valabile 1976-1981; piese BMW seria 3 și 5 din dezmembrări. Tel. 094-852700.

■ Vînd Renault 21 din 1987, înmatriculat FU. Telefon 092/331956, 032/151922.

■ NISSAN-TERANO II, AN FABRICAŢIE 1997, BENZINĂ, NEGRU, ÎNMATRICULAT. PREŢ 30.000 $, NEGOCIABIL. TELEFON 018/613314 - ORELE 8,00-16,00; 210005 - DUPĂ ORELE 20,00. (1251313)

DIVERSE

■ Vînd circular multiplu (multilamă) Esterer și macara Capra 3 tone. Tel. 033/215.052.

■ MERCEDES 709 D, utilitară 3.5 tone, an 1990, motor 4000 cmc, injecţie directă. Preţ 100 mil. Tel. 092.286.348.

■ Vînd Fiat Ducato, diesel, transport marfă, 1,8 tone, 1990, PF. Telefon 094.601455 sau 030/521573.

■ VOLKSWAGEN Passat Combi Turbo Diesel 1600 cmc, 1990, persoană fizică. Preţ 11.500 DM. 037/618094.

■ Vînd Volkswagen transport persoane 8+1, preţ negociabil, stare perfectă. Tel. 039/690541.

■ Vindem din stoc: DAF 1600 -7 to, 1987, dubam pod hidraulic, excepţional înmatriculat -20.000 DM; -IVECO DAILY 49.10 -3,5 to, 1990, înmatriculat - 16.500 DM; -MERCEDES 310D -2 to, carosată pentru textile -21.000 DM; -IFA W50 cu remorcă /6+5to/, 1987 -9000 DM. telefon 031/511514; 094/543604

■ Vînd RABA BASCULANTĂ 8,5 tone și SAVIEM 6,5 tone. Telefon 033-721447.

■ Motocicletă IJ Jupiter 5, 6.000 km, 2 căști, janti laterale, carenă, stare și funcţionare ireproșabilă ocazie deosebită. Telefon 171847. (1246124)

■ Motocicletă Dnepr înmatriculată 1994, 2300 km, cu mici defecţiuni. Preţ 3 milioane lei, negociabil. Comuna Prisăcani, sat Moreni - Găină Matei (Buruiană C. Romeo). (1246476)

■ KLEY BUSES - OLANDA vinde din stoc AUTOCARE noi și second hand. Telefon/fax: 01/3214096; 01/3217981.

■ Tractor U 650 cu remorcă - 9,5 tone înscrisă în circulaţie cu numere noi. An fabricaţie 1993. Telefon 094216894. (1246863)

■ Autoizotermă TV 35, 2 tone, stare bună de funcţionare. Telefon 296749. (1251544)

■ Elevator hidraulic auto 2,5 tf, nou, autorizat I.S.C.I.R.. Telefon 234004, orele 10.00-16.00. (1246283)

PIESE

■ Vînd JANTE MAGNEZIU 13" pentru CIELO și DACIA 1300. Tel. 094-602767.

■ Vînd componente auto second - hand pentru: Audi, Mercedes, Opel, Ford, Pegeut, Renault, etc. și mașini ambalat. Tel. 036/311246; 092244769.

■ Motor Dacia 1310 ST și punte spate. Telefon 158168. (0798704)

■ Bloc motor Dacia 1310 cu palier mărit. Telefon 164482, după ora 17,00. (0798698)

■ Cutie viteză, electromotor, alternator, chiuloasă, și altele... pentru Volkswagen Golf 1,1, benzină. Telefon 270571. (1246790)

■ Două motoare, stare foarte bună, Mercedes 300 D, aduse din Germania. Telefon 092364015. (3016114)

■ Cutie viteză pentru Dacia 1304-1307, în bună stare de funcţionare, preţ negociabil. Telefon 233158, după ora 17,00. (1246839)

■ Piese camion SRD-5T, motor R2 cutie, grup și diferite ansamble. Releaţii după ora 18,00 la telefon 176361; 295716. (1246777)

■ Piese-caroserie Opel Kadett 1,3, benzină, chiulasă Renault, benzină, piese motor Mitsubishi 1,2-1,4, piese motor Volkswagen 1,6 Diesel. Telefon 172098.

CUMPĂRĂRI

■ Dacia (eventual pentru dezmembrare sau pentru acte) ofer la schimb tîmplărie. Telefon 164482, după ora 17,00.

■ Difuzor (sticlă) pentru stop dreapta-spate la Fiat 125. Telefon 271467, după ora 15,00.

■ Cumpăr acte dubă Mercedes 709 D -1988 și acte sau autobuz Ikarus 200, înmatriculat, pentru dezmembrări. Telefon 094/543604

Anunţă-ţi prietenii!

Un nou CONCURS Monitorul - Mica Publicitate

PARTICIPĂ: numai cei care dau anunţuri de mică publicitate în MONITORUL

TALOANELE de concurs: se găsesc la toate centrele de preluare a anunţurilor

CÎȘTIGĂTORUL: va fi desemnat prin tragere la sorţi în fiecare duminică la TELE 'M, ora 8.30 (în direct) și 18.30 (înregistrat)

ȘANSA de a cîștiga crește proporţional cu numărul de apariţii ale anunţului:

- pentru 1-3 apariţii se completează un talon
- pentru 4-6 apariţii se completează 2 taloane
- pentru mai mult de 7 apariţii se completează 3 taloane

Premiul perioadei 18 iulie - 24 iulie

un radio portabil PHILIPS

Oferta săptămînii: tehnică de calcul - birotică

Alege cea mai potrivita imprimanta pentru tine:

EPSON

Stylus COLOR 300
Stylus COLOR 600
PRET EXCEPTIONAL
MATRIX

QUARTZ MATRIX

Centru autorizat de distributie si service EPSON
Bd. Stefan cel Mare 10bis, Casa Modei, et. 2
Tel: 217248, 217258, Fax: 217262
qmatrix@quartzmatrix.ro

SPRiNT COMPUTERS

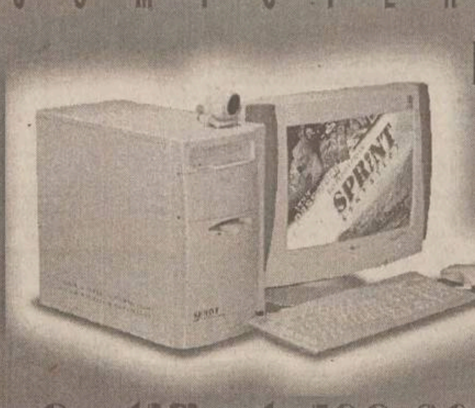

Oferte speciale World Cup 1998

Your password for tomorrow

INTEL PENTIUM 166/200/233MMX
499/549/599$
INTEL PENTIUM II 233/300Mhz - 899/1149$
Monitoare (numai cu sisteme WorldCup în limita stocului)
GOLDSTAR 14"- 139$ PHILIPS 104B, 14"- 164$
SAMSUNG 15" - 182$ PROVIEW 17" - 299$
LG Studioworks 17" - 499$
Pret fara TVA.
BONUS
Certificat ISO 9002
Str. Gh. Ghibănescu nr.1 Tel: 032/ 211.381

EPSON
Imprimante
scannere
consumabile
service

IBM Business Partner

Konica
Copiatoare
multifuncţionale
consumabile
service

Soluţii integrate pentru problemele Dvs. !

QUARTZ
Magazinul Quartz, bd: Independenţei Y1-Y2,
tel.: 032/216412, 216413, 146152; fax: 032/216412 mobil: 094-545026
US UNITRADE SYSTEMS

SYSCAD Tel. 032 213785 Fax 032 217166
Calculatoare TARGA - 3 ani garantie
Consumabile pentru imprimante
Accesorii pentru Calculatoare
Mobile Rack for HDD = 160.000
*Filtru monitor =54.000 * CD Blank =22.000*

OMNIUM
Tel: 145993-magazin, 216528-fax, 213027-sediu E-Mail: omnium\mail.dntis.ro
CALCULATOARE • COMPONENTE • IMPRIMANTE • COPIATOARE • COMPONENTE MULTIMEDIA • SOFTWARE
CEA MAI BUNĂ OFERTĂ A ANULUI !!! (De pînă acum ...)
SUNATI - NE PENTRU A AFLA *NOILE* PRETURI !!!

TEL/FAX: 032-216281
Shatter
*Hârtie imprimanta (A, A - 1,2,3 exemplare)
*Hârtie copiator A, A, Hârtie scris
*Riboane pentru imprimante matriceale
*Consumabile pentru copiatoare (tonere, cilindre, etc)
*Role fax ; role telex ; role copiator A, A, A ;
*Accesorii calculator (tastaturi, dischete, filtre protectie,etc.)
Program: zilnic: 9-19
Sediu: IAȘI, Stadion "Emil Alexandrescu"

NOU
IMPACT
Computers Shop & Internet Café
Oferim soluţii
OFERIM SOLUTII!
Comstart '93 Cuza Vodă 43 (Golia) tel./fax: 215 341, 215 203, 279 890

Universal RX
Proiectare, execuţie, service
REŢELE CALCULATOARE
CABLARE STRUCTURATĂ
Microsoft Authorized Dealer — software, personal calificat
Canon Official Dealer — imprimante jet si laser, copiatoare, faxuri
Hewlett Packard Authorized Reseller — imprimante jet si laser, consumabile, plottere
SALIENT Master V.A.R. — calculatoare Pentium MMX, 6x86 M2, Pentium PRO, K6, Pentium II
Vânzări în **RATE !**
Str. Grigore Ureche nr. 3, Tel / Fax: 212 660, 217 254

REL COMPUTER
Distribuitor autorizat
LG EPSON LANIER
Calculatoare, imprimante, copiatoare
Case de marcat, cîntare electronice, consumabile
Iași, Șos. Arcu nr. 12, Bl. Z18, tel./fax 032-214190

le modèle
Sf. Lazăr nr. 53
Tel./fax 239003
calculatoare
imprimante
reţele
faxuri
copiatoare
aparatură foto
Ultra PRO Canon
Hewlett Packard IBM
Seikosha EPSON
POSIBILITATE DE PLATĂ ÎN RATE FĂRĂ DOBÂNDĂ!

SERCOM
Vrei un Pentium?
4.690.000!!!
TVA inclus
ĂSTA-I PREŢUL!
Tel: 231001, 239396, 122589
B-dul N. Iorga, nr.46

• **CALCULATOARE**
• **IMPRIMANTE**
• **CONSUMABILE**
în RATE și LEASING
elcom INTERNATIONAL
societate ROMÂNO-GERMANĂ
dealer EPSON
Iași, str. C. Negri nr. 4, tel. 032 / 217233, 217903
Noi sintem solutia optima pentru dvs. !
6x86 166 Mx
5.244.000
(TVA Inclus)

LIVIUS

BackOffice Small Business Server
Windows95
Office97

Microsoft Certified Dealer
În lumea calculatoarelor aveţi nevoie de un prieten !
LIVIUS Iași, str. Fătu nr. 1A, tel/fax: 032 - 11.22.21, 11.59.22, http://www.livius.ro, e-mail: livius@livius.ro

dtk ACE COMPUTERS
Importator & distribuitor autorizat DTK Computer
Distribuitor DTK Computer
Canon
Hewlett Packard Authorized Reseller
Microsoft Certified Dealer
EPSON
Iași, str. Grigore Ureche, bl. W. Mărăcineanu
tel./fax 032/213122, 213130

AVICENA COMPUTERS
Facilităţi de plată în RATE și LEASING
Inscripţionări CD
Execuţie reţele cu echipamente de brandname: 3Com Bay Networks
Distribuitor autorizat: TARGA LEXMARK
IASI, Bd. Stefan cel Mare nr. 10 E-mail:avicena@mail.dntis.ro, http://home.dntis.ro/~avicena/
TEL:032-217961 FAX: 032-213047 GSM: 092-371107

INFOSERVICE
"AGER" ⇒ ISO 9002

IBM 233 MMX 6x86	5.500.000 LEI
PENTIUM 200 MMX	5.860.000 LEI
PENTIUM 233 MMX	6.200.000 LEI
PENTIUM II 233 MMX	7.900.000 LEI

Mb VX PRO II MMX, HDD 2.1 Gb, 16 Mb EDO RAM, Video Card 1 Mb, Monitor 14" Digital
IMPRIMANTE, Canon, Seikosha, HP
"CONTGEN" Program performant de contabilitate
COPIATOARE MINOLTA Second Hand
PRETURILE INCLUD TVA
PLATA IN RATE
10% avans 12, 24 rate prin BANCA
$$ Nou pentru Societati Comerciale - 40% avans si 3 rate lunare, fara dobinda
Bd. COPOU nr. 4 Tel./Fax: 211745/144718

THE DOCUMENT COMPANY XEROX

☑ copiatoare alb-negru și color
☑ sisteme de copiat planșe
☑ plottere, imprimante
☑ faxuri, masini de scris electronice
☑ consumabile și piese de schimb
☑ service în garanţie și postgaranţie
☑ service total

GIROS COMPANY
Iași, Str. I. C. Bratianu 20-22
☎ 032/210.872

TONER
piese de schimb // service
pentru imprimante jet sau laser
RATE! hîrtie pentru copiator și imprimantă, calc A4/A3
Copiator OCE 2075 A4/A3, 22 copii/minut, ZOOM 6.500.000 (TVA inclus)
ZACH & SON
21.98.85
14.58.22
21.16.17

ZACH & SON 219885 145822 211617

Pentium 200 MMX	4.450.000 lei
Pentium 233 MMX	4.750.000 lei
Monitor 14" SVGA color	1.550.000 lei
Imprimantă Seikosha SP 2400, A4, 9 ace	2.350.000 lei
Imprimantă Olivetti JP - 190, A4, color	2.150.000 lei

Preţurile includ TVA.

Sistemul include:
Minitower Case 200 W, HDD 2,8Mb VX Pro 256 K, 16 Mb RAM, FDD 3,5" 1,44 Mb ALPS, Video Card 1 Mb SIS, Cooler, Tastatură Win 95, Mouse.

RomUS
TRADING & DEVELOPMENT
RD computers
Calitate
negru pe alb
Tel. 210.492

Vînzări

BIJUTERII AUR

Verighetă, lanț (4,5 g). Aur prelucrat, de 14 K. Preț 100.000 lei/g. Telefon 175508.

COLECȚIE DE TIMBRE

Colecție de timbre românești neobliterate, inclusiv colițe, la preț de catalog (perioada 1969-1987). Telefon 094/564446.

STORCĂTOR BRAUN

STORCĂTOR DE FRUCTE BRAUN. TELEFON 175508.

BOFA

TRUSĂ COMPASURI BOFA. TELEFON 175508.

ROTRING

TRUSĂ ROTRING (4 STILOURI ȘI 3 REZERVE); TRUSĂ ȘABLOANE LOGAREX. TELEFON 175508.

RICHTER

TRUSĂ COMPASURI RICHTER. TELEFON 175508.

■ Mașină de spălat Albalux 7.1. Telefon 175508.

■ Vînd mese de biliard noi cu placă de marmură sau înlocuitor, sistem cu fise și la oră, accesorii, mobilier birou. Transport. Prețuri fără concurență. Telefon 094/580068; 030/441184; 030/442724. (128669)

■ Bicicletă SPUTNIK. Stare bună de funcționare. Relații la telefon 761354.

■ Pătuț din lemn stejar, canapea cu două fotolii, canapea extensibilă, vitrină, stare foarte bună, preț negociabil. Telefon 164248.

■ Pompe volumetrice noi, pentru dozatoare FRESCO sau MAGIC, Italia. Preț foarte avantajos. Telefon 032/170209; 094/630282.

■ Cură de slăbire eficientă! 5 kg minus în 10 zile, fără înfometare, fără transpirație, fără febră musculară. 50.000 lei/zi. Telefon 092/317671. (1003631)

APOMETRE

Contoare tip ZENNER și NARVAL; agrementare, la cele mai mici prețuri, numai la magazinul ALFA din Complexul Ștefan cel Mare - Iași (vizavi de ASIROM). Tel. 177857. (1246829)

SERVICIU DE MASĂ JENA

6 persoane - 44 piese (cu model) culoare maron - Franța. Telefon 129521.

■ Spray contra ejaculării rapide, medicamente potență, afrodisiace, prezervative speciale, perle, inele, striuri. Relații la telefon 01/6376273, 092/342628, 092/342629

■ Pian Coadă-Scurtă. Telefon 140888. (1246497)

■ Sau schimb de urgență brutărie cu toate utilitățile, din com. Dumești, cu casă (apartament) în Iași. Preț negociabil. Telefon 211013, 219684. (1246496)

■ Vînd ARACET (toate tipurile), VOPSEA, VAR lavabil, pensule, saci rafie import. Telefon 092504568.

OFERTĂ SPECIALĂ

SC vinde: tablă aluminiu toate dimensiunile 0,4; 0,5; 0,7; 0,8; 1; 1,2; 1,4; 1,5; 2; 3; 5 mm, tablă aluminiu striată 2,5; 3; mm, stuco 0,7; 0,9 ; cutată 0,5; 0,8 profil firmă luminoasă, cornier aluminiu, toate dimensiunile. Tel./fax; 034-117883.

■ Vînd bloc motor D127 cu anexe. TEl. 17.08.77.

■ Vînd pianină perfectă stare. Placă bronz. Tel. 17.08.77.

■ VINDEM EN GROS HAINE SECOND HAND IMPORT GERMANIA, PREȚ 15.000 LEI INCLUSIV TVA. ASIGURĂM TRANSPORTUL GRATUIT. TELEFON 092352828.

■ VÎND EN GROS HAINE SECOND HAND IMPORT GERMANIA, PREȚ 15.000 LEI INCLUSIV TVA/KG. ASIGURĂM TRANSPORT GRATUIT. TELEFON 092352828.

OFERTE SPECIALE

Calitate SUPER în Secon Hand - îmbrăcăminte. INVESTIȚIE sigură pentru începători. Tel. 01/252.40.62.

■ SC SPLENDID SERVICE vinde vitrine frigorifice, verticale și orizontale, cameră frigorifică, automat cafea, compresoare petru vitrine și camere frigorifice. Tel. 034-118566 sau 094-868305.

■ Importator direct Italia. VINDEM: utilaje frigorifice /vitrine orizontale-verticale, lăzi, camere, dozatoare bere, compresoare 200-800 W, cuptor pizza, scaune frizerie, frigidere/. Asigurăm transport - garanție și post garanție. DESFACEM: înghețată - wafe și pe băț cu diferite glazuri și alune. Telefon 031/616891; 094/560102

■ Cumpăr mașină ambalat făină; vînd mașină injecție plastic 100 g. La schimb sau variante. Telefon 035/316045.

■ Depozit en gross și en detail S.C. VELENO PROD S.R.L. vă oferă la cele mai avantajoase prețuri o gamă largă de țesături și fire pentru confecții și tricotaje: lînă, vîscoză, bumbac, acrilic, mătase, stofe. Marfa se vinde la kilogram. Săvinești (șoseaua principală). Tel. 092-34.44.91.

■ Alcool rafinat din melasă. Telefon 032/146475. (1251747)

■ Electrocardiograf portabil Siemens Cardiostat. Telefon 221825, după orele 20.00.

■ Tablă zincată, Sinex Galați, 0,4 MMx1000x2000. Preț 55.000 coala. Relații la telefon 177745 sau 092389114. (1246128)

■ Firmă importatoare vă oferă: zahăr, carne vită congelată, lapte praf. Prețuri fără concurență!!! Telefon 092389518, 032/123423. (0798198)

■ Vînd EN GROSS îmbrăcăminte și încălțăminte second hand de sezon. Importator direct BELGIA. 036/813.629, Tecuci, 094.888.738.

■ IMPORTANT! Vindem încălțăminte second-hand în saci sigilați. PREȚ PROMOȚIONAL 21.900 lei cu TVA și haine second-hand din COLECTĂ DIRECTĂ - preț 12.200 lei cu TVA. Telefon 031/511634; 031/512945; 094/503902

■ Vînd mașini POPCORN, materii prime POPCORN, piese schimb pentru mașini USA, POPCORN ambalat. Tel. 034-112600, 137848.

■ Vînd CORTINE pentru terase 3x3 m, diferite culori. Pătrate și hexagonale vizibile la stand VASION la Fast Food. Relații la tel. 092-277034, 034-116190.

■ Vînd VITRINE, DULAPURI, FRIGIDERE, CONGELATOARE, AGREGATE și MOTOARE FRIGORIFICE. Telefon 033-734684, mobil 092360279, 092707339.

■ Vînd mese biliard noi. Vînd plăci marmoră pentru biliard. Vînd Suzuki Vitara 1992 înscris. tel 030 444470, 094 586943

■ Vînd loz în plic Vila de aur Poiana Brasov, preț negociabil. Relații telefon 031/526605, 583129

■ Vînd grîu nou panificații, orzoaică, floarea-soarelui, preț negociabil. Tel. 039/615431.

■ Vînd clarinet chinezesc, vioară 1/1 și husă Dacia. Relații la telefon. 030/441133

■ Nokia 1611, încărcător, carte tehnică, 1,2 milioane; Nokia 2110, încărcător, 1,35 milioane. Telefon 153419. (1251722)

■ Mașini cusut Uberdecuri și cu două ace. Telefon 117180. (1251731)

■ Lucrare cavou - cu două nivele, parcela i/III, rînd 25 - Cimitirul "Eternitate". Preț negociabil. Telefon 131406, după orele 19.00. (1251749)

■ Cedez urgent fundație non-profit. Telefon 092-416136.

■ S.C. tip S.R.L., toate activitățile, bilanț zero. Telefon 215056. (1251628)

■ Pianină Förster. Telefon 113865, după orele 20.00. (1251632)

■ Binoclu R.F.G. Multi-Coasted Zenoptem 7x50 W și mașină cusut electrică "Sanda". Telefon 158168. (0798704)

■ 3 m.p. gresie spaniolă (porțelanată). Preț fix 250.000 mii lei. Telefon 164256. (1246207)

■ 7 mp. parchet fag uscat, preț fix 600.000 lei. Telefon 120178. (1246495)

■ S.C., bilanț zero, fără activitate, preț avantajos. Telefon 290603. (1251706)

■ Urgent, tablă zincată, 38 coli 2x1 m pătrați, 04 mm. Preț 55 mii lei coala. Telefon 171480. (1246499)

■ Două uși noi de stejar, lăcuite, făcute pentru case (cu gemuleț la mijloc) fără tocuri. Preț fix 1.000.000 bucata. Telefon 272390. (1246063)

■ Dormitor (șifonier, pat dublu cu relaxe, noptiere, comodă, toaletă cu oglindă unicat). Preț foarte avantajos. Telefon 212133. (3016072)

■ S.R.L 1994. Fără activitate. Telefon 135342. După orele 18.00. (1251609)

■ Aur 14 K - 24G, lanț model deosebit. Preț fix 80.000 lei/gramul. Telefon 121143. (1246740)

■ Mașină de cusut "Nicoleta" nouă. Telefon 032/231228, după orele 17.00. (1246896)

■ Birou lemn masiv, cu dulap și patru sertare, stare excepțională. Preț informativ 1,2 milioane (negociabil). Telefon 175831

■ Bicicletă ergonomică, cort patru persoane, aparat sudură 220 V, teasc și zdrobitor mici. Telefon 156874

■ Compresor universal, masă 6 scaune tapițate, pompă udat grădina, chitară bas. Telefon 179840. (1251534)

■ S.C. SRL fără activitate, înființată în 1995, bilanț zero. Preț 1 milion negociabil. Telefon 124775

■ Seturi baie Olivia, Melania, albe, noi, 8 piese, 450 mii, color 590 mii. Asigur transportul. Telefon 094/860555. (1251604)

■ Mașină spălat Alba Lux 15.2, fără storcător, din 1995, stare de funcționare foarte bună. Preț negociabil 375.000 lei. Relații la adresa Lunca Cetățuiei, bl. 78 B, sc. A, et. 1, ap. 6 (deasupra poștei) toată ziua. (1246749)

■ SRL, toate activitățile - din 1994. Preț 1.000.000 negociabil. Telefon 124792. (1246468)

■ Pianină "Ceaicovsky", placă bronz, corzi încrucișate, acordată, an fabricație 1985, nouă, nefolosită. Preț estimativ 11 mil. lei. Telefon 143204. (1246452)

■ Aparat RÖENGEN radiografii dentare. Telefon 094516462. (1246877)

■ Tractor încărcător hidraulic, bazin tablă inox pentru 2.000 l, mori pentru uruială și desfăcat porumb, sîrmă nichelină cu diametru 1,5 și 2,5, utilaje pentru ciupercărie. Preț negociabil. Telefon 132577 - orele 8,00-14,00 și 231223 după ora 14,00. (1246835)

■ Pui de boxer german tigrat. Telefon 128834. (1246846)

■ Urgent și avantajos, moară pentru furaje (ciocănele). Cojan Ionel, str. Muncii, nr. 39, Iași. (3017507)

■ Aragaz trei ochiuri și cuptor în funcțiune (Carpați), cartușieră și toc Arma - piele, pat pliant. Telefon 132348. (1246728)

■ Două locuri de veci la Cimitirul "Buna Vestire", la alee. Preț mult mai mic decît prețul oficial de vînzare al primăriei. Telefon 135526. (1003899)

■ Loc de veci la Cimitirul "Eternitatea". Telefon 219043 (orele 9,00-19,00). (1003909)

■ Vînd aparate foto ZENIT 122 TRIPLOC, mașini de cusut. Avantajos. Telefon 094862520; 224945; 133830. (1003748)

■ Jaluzele din aluminiu. Preț minim fără avans. Montaj gratuit. Telefon 173434. (1246544)

■ Triplok cu 4 ate, radio pick-up rusesc, pătuț copil, aparat foto rusesc, tablă gr. 2,5/2 mm, coli 2/1 m. Preț negociabil. Telefon 293797. (1246752)

■ Mobilă diversă. Telefon 237065. (1251524)

■ SRL - comerț și tonetă în funcțiune. Telefon 225601. (1251530)

■ Convenabil aspirator japonez și set vase Vereco (44 piese). Telefon 127612. (1251542)

Electronice

OFERTĂ SPECIALĂ

Avantajos videorecorder Panasonic (model cu lift), televizor color Elcrom, magnetofon stereo M2405 cu 10 benzi și televizor alb-negru Modern (cu lămpi), toate în stare de funcționare. Telefon 094/563577 (Iași)

CASE DE MARCAT ELECTRONICE

CASE DE MARCAT ELECTRONICE. Distribuție, service, consumabile prin S.C. ELCOSERV S.R.L. Iași, telefon/fax 230205. (1003519)

CÎNTARE ELECTRONICE

CÎNTARE ELECTRONICE
CÎNTARE ELECTRONICE
Distribuție și service prin S.C. ELCOSERV S.R.L. Iași, telefon/fax 230205. (1003519)

CASE DE MARCAT CÎNTARE ELECTRONICE

Case de marcat. Cîntare electronice. Prețuri de distribuitor! Asistența tehnică garanție și postgaranție asigurată de specialiști cu experiență. Reparații pe bază de comandă. Nou! Creșterea capacității de înregistrare, prin eliminarea zecimalelor la ELKA 82M. S.C. INITA S.R.L. Iași, str. Mitropolit Varlaam, nr. 5, telefon/fax: 032/131726. (1003721)

■ Mașini de spălat automate, second-hand, "Miele", "Siemens", "Bosch", "Zanussi", "Indesit". Garanție 6 luni, postgaranție. Telefon 210802; 094/513558. (0798836)

■ Tv color, second-hand, "Philips", "Grundig", "Universum", "ITT", "Saba". Garanție 6 luni, postgaranție. Telefon 210802; 094/513558. (0798836)

■ Orice telecomandă pentru televizor (90.000 lei), video, satelit. Toate telecomenzile sînt noi. Telefon 092368868.

■ Foarte urgent combină "Aiwa" LCx110 - de firmă, cu telecomandă, CD, multisistem - 10 memorii, casetofon inclus, preț 2,5 milioane negociabil; televizor color "Show", diagonala 37, cu telecomandă, preț negociabil 2 milioane (ambele noi). Telefon 167697. (1246077)

■ Calculator 80386/33 MHZ HDD 42 MB FDD 3.5" Hercules Monocrom. Telefon 212624. (1246208)

■ Radio-casetofon "Fiser", stare excepțională. Made in Germania. După orele 15.00. Telefon 118597.

■ Televizor color PHILIPS, frigider ARTIC (mic) stare perfectă, măsuță pentru televizor nouă. Preț foarte convenabil. Telefon 175731. (1246783)

■ Televizor Diamant cu circuite integrate în perfectă stare. Telefon 114931. (1246889)

■ Calculator Olivetti 386 (transformat 486) plus programe. Preț avantajos. Telefon 094892840 (1003911)

■ Televizor color cu telecomandă, imagine ideală. Telefon 114931. (1003451)

■ Televizoare alb-negru, "Sirius" și "Diamant", în perfectă stare. Telefon 111229. (1103451)

■ Copiator MITA 152 z, format A3-B6 zoom, copiere automată, garanție. Telefon 279333, 215975. (2146877)

■ Urgent televizor color, stare foarte bună de funcționare. Preț informativ 1,5 mil. lei. Telefon 219617. (1246062)

■ Calculator - 486 DX4 100 Mhz, 24 Mb RAM HDD 850 Mb, placă sunet, boxe CD-ROM, 1 Mb video, monitor 14", garanție. Telefon 216474. După ora 16,00. (1246471)

■ Calculator NC 2000 cu Floppy, Disk, casetofon, dischete, casete, programe, jocuri și cărți de specialitate, stare excelentă. Preț convenabil. Telefon 143118. (1251710)

Angajări

■ NEST angajează personal pentru ocuparea următoarelor posturi: 1. Operator calculator. Condiții de angajare: studii superioare, cunoștințe contabilitate primară, cunoștințe SGBD (Fox Pro, Paradox), Excel, vîrsta cuprinsă între 25-35 ani. 2. Șef magazin. Condiții de angajare: studii superioare, cunoașterea activității de comerț, capacitatea de a lua decizii, de a mobiliza un colectiv de lucru, dispoziție la efort prelungit, abilități de comunicare, vîrsta cuprinsă între 25-40 ani. 3. Vînzători-gestionari (fete) și supraveghetori sală (băieți). Condiții: liceu economic sau liceu și experiență în comerț de minim un an, prezență agreabilă, abilitate în comunicare. Oferim condiții de muncă într-o formă puternică, posibilități de promovare, un salariu motivant. Înscrieri pe bază de C.V. plus foto, scrisoare de recomandare și motivație de la ultimul loc de muncă, zilnic între orele 9,00-15,00, la sediul firmei din B-dul T. Vladimirescu nr. 87. Relații suplimentare la telefon 210490 int. 131, pînă la data de 22 iulie 1998.

■ S.C. COMBEN-SERVICE SRL angajează mecanici auto și tinichigii - vopsitori auto. Relații la telefon 216544. (1251504)

■ Angajez persoană internă îngrijire și menaj bolnav imobilizat la pat. Relații la telefon 115257. (1246864)

■ CENTRUL MILITAR JUDEȚEAN IAȘI organizează la sediul din strada Crișan nr. 20, în ziua de 29.07.1998, concurs pentru ocuparea următoarelor posturi: psiholog; secretar-dactilograf. Înscrierile se fac pînă la data de 28.07.1998 a.c. Condițiile concursului, precum și alte detalii, se pot obține la sediul unității sau la telefon 142425/134135. (1246459)

■ FIRMĂ DINAMICĂ, PRODUCĂTOARE ȘI DISTRIBUITOARE A BĂUTURILOR "ALEXANDER", ÎȘI COMPLETEAZĂ ECHIPA CU AGENȚI DE VÎNZĂRI. CERINȚE: STUDII CEL PUȚIN MEDII; EXPERIENȚĂ ÎN DOMENIU DE MIN. 1 AN; VÎRSTA MAXIMĂ 30 DE ANI, BĂRBAȚI; PERMIS AUTO CATEG. B; ABILITATE DE COMUNICARE ȘI NEGOCIERE; DISPONIBILITATE PENTRU DEPLASĂRI. SE OFERĂ: SALARIU FOARTE ATRACTIV; POSIBILITĂȚI DE PROMOVARE. TRIMITEȚI C.V. CU FOTO PE ADRESA: HOTEL UNIREA, CAM. 610-611, PÎNĂ LA DATA DE 31 IULIE 1998.

■ CRESCENTO angajează consilieri marketing pentru Iași și zona Moldovei. Relații la sediul din Iași, Calea Chișinăului nr. 17 (clădirea SINTA) sau la telefon 032/230479.

■ Agenție imobiliară angajează agenți în următoarele condiții: vîrsta maximă 30 de ani; experiență în domeniu; abilitate de comunicare; studii superioare, aspectul fizic plăcut, cunoașterea de limbi străine va constitui un avantaj. Curriculum vitae cu nr. de telefon se va depune la magazinul AMATEOS din str. C. Negri nr. 62 - pasaj, pînă vineri, 24.07.1998, ora 20,00. Interviul va avea loc sîmbătă, 25 iulie, la ora 10,00.

■ Auto Parma Galați concesionar autorizat Fiat angajează agenți de vînzări autoturisme pentru orașul Focșani în condiții legale de comisionare. Cei interesați pot trimite C.V. pe fax 036/465101 pînă la data de 15.06.1998

■ AGENȚIE AUTORIZATĂ selecționează dansatoare - Contracte serioase Cipru, Elveția, Germania. Oferim cazare, masă, coregrafie. 01/726.36.45.

■ AGENȚIA AUTORIZATĂ "BLACK CATS" selecționează dansatoare minim 17 ani. Contracte serioase ELVEȚIA, GERMANIA, CANADA, CIPRU, EMIRATELE ARABE, ROMÂNIA. Asigurăm: cazare, masă, coregrafie, costume, salariu. BUCUREȘTI - 01/312.43.62; 092.356.350; 094.881.789. ROMAN - 033/727.860.

■ AGENȚIE AUTORIZATĂ selecționează dansatoare -Contracte serioase Cipru, Elveția, Germania. Oferim cazare, masă, coregrafie. 01/726.36.45. (VN-F.1.10) (14-29)

■ Societate comercială angajează pentru atelierul de fabricație doage din PODUL ILOAIEI, un RESPONSABIL DE PRODUCȚIE. Condiții obligatorii: vorbitor de limba franceză, minim studii medii. Cei interesați vor trimite o scrisoare de intenție însoțită de curriculum vitae și foto recentă la RAM - TECH Galați, str. Navelor, nr. 3. Tel/fax: 036/463231.

■ Vînzătoare cu domiciliul în Bularga-Socola-Bucium, pentru stand pasaj din Piața Unirii. (1251630)

■ S.C. "Lumina" SRL angajează conducător auto categ. B+C+E, minim 10 ani experiență în domeniu. Telefon 131622, între orele 8,00-15,00. (1251750)

■ Farmacist și asistent farmacist, maxim 3 ani vechime. Telefon 217437. (1251633)

■ S.C. MOTEXCO, societate cu capital integral străin, angajează confecționere și mecanic. Condiții deosebite de lucru și salarizare. Telefon 146917. (1246810)

■ S.C. TRUST ASTORIA SRL angajează bucătar. Relații la telefon 233842. (1246817)

■ S.C. TRUST ASTORIA SRL angajează ospătari pentru restaurant categ. I cu solide cunoștințe în domeniu, vîrsta pînă în 30 ani, aspect plăcut. Relații la sediul firmei, în Șos. Națională nr. 57, sau la telefon 233842. (1246817)

■ S.C. DACON EMERALD angajează confecționere, personal sală croit, salariu minim 800.000 lei. Telefon 215939/092284041. (3016104)

■ S.C. 2C SRL angajează confecționere. Telefon 163861. (1246114)

■ CMM MODEX angajează confecționere calificate. Telefon 112461. (1246294)

■ S.C. angajează tîmplari universali. Telefon 177745 sau 092389114. (1246784)

■ S.C. angajează asistent executiv, în următoarele condiții: cunoștințe de limba engleză, operare calculator (Microsoft Office), cunoștințe de evidență contabilă primară, persoană organizată și dinamică. Experiența în administrarea unei firme poate constitui un avantaj. Trimiteți C.V. la CP 861, OP 3 Iași. (1246469)

■ Lucrați la domiciliu, procesînd corespondență, ambalînd diverse etc. Cîștiguri atractive. Trimiteți plic timbrat autoadresat la O.P. 3 CP 717 Iași, 6.600. (1246861)

■ S.C. Universal RX SRL angajează inginer Service Calculatoare. Condiții de angajare: absolvent al Facultății de Automatică și Calculatoare; vîrsta cuprinsă între 23-30 de ani; cunoștințe medii-ridicate Hard-Soft; capacitate de lucru în program prelungit; abilitate de comunicare; persoană dinamică și organizată. Înscrierile se fac pe bază de CV. Vă rugăm să anexați și motivația pentru care doriți să vă angajați. Relații suplimentare la telefon 212660 sau la sediul firmei, din str. Gr. Ureche nr. 3 (în spatele Tribunalului), zilnic între 15,00-17,00 pînă la data de 31.07.1998. (1246493)

■ Angajez tonetar (femeie). Telefon 123612. (1251606)

Diverse

HELP LINE - Pentru copiii noștri

Puteți primi gratuit informații privind alimentația și creșterea sugarului, zilnic, orele 16.00 -17.00, la telefon 214002. Policlinica "Sănătatea 2000", dr. Iordache Constantin - medic primar pediatru.

■ Cabinet veterinar ANIMAVET. Consultații, tratamente, vaccinări, chirurgie, deparazitări, asistență fătare. Aleea Oltea Doamna nr. 4, în spatele noii Catedrale Catolice din Nicolina. Program zilnic: 10,00-13,00; 16,00- 19,00; sîmbătă-duminică 10,00-13,00. Informații la telefon 220028.

■ S.C. VASISIX UNIVERSAL SRL - AVEM ONOAREA DE A VĂ ANUNȚA CĂ ÎN STRADA SĂRĂRIE 175 BIS S-A DESCHIS RESTAURANTUL DIRECT, CATEGORIA I, CU TERASĂ, CARE ORGANIZEAZĂ MESE FESTIVE CU REZERVĂRI, PENTRU DIFERITE OCAZII, ÎNTR-O AMBIANȚĂ DEOSEBITĂ. RELAȚII ȘI REZERVĂRI LA TELEFON 032/112642. VĂ AȘTEPTĂM!!! (1246277)

■ SORE+IN - "Frozen Water". În curînd primul album pop-rock al unui nume ieșean! Informații la telefon 124558. (1251709)

■ S.C. Metalo-Chimice S.A. Iași în curînd va redeschide magazinul IRIS din zona civică (vis-à-vis de Hala Centrală), magazin ce se dorește ca prin gama produselor cît și a prețurilor practicate să întrunească gusturile tuturor cumpărătorilor. Aici veți găsi articole de mobilă, electrice, electrocasnice, articole de menaj, covoare, menaj, perdele și alte articole ce vor trezi interesul dumneavoastră.

TRICOURI

S.C. KNOX GROUP SRL Cluj-Napoca oferă tricouri 100% bumbac, 160 gr/mp, țesătură circulară, calitate SUA. Comenzi la telefon 064/420672 sau 094/641459. Inscripționare la cerere.

SCHIMBAȚI-VĂ DESTINUL!

SC NARDO-MANNEQUIN oferă contracte de muncă, cu și fără dans, tinerelor, 18-28 de ani, în: Elveția, Austria, Turcia, Japonia, Cipru, Liban. Salarizare excepțională. Seriozitate maximă. Asigurăm coregrafie, costume, cazare - salariu. Tel. 01-2501182; 01-2509795, 095-725341.

■ Organizăm excursii în Italia, Franța, Austria, Cipru. Facilităm vize SCHENGEN. Tel. 034-143259 sau 092-224202.

■ Organizăm excursii săptămînale în SPAȚIUL SCHENGEN și ISRAEL. Seriozitate și siguranță! Tel. 01-3368417 sau 094-896796.

■ STAȚIUNEA DIDACTICĂ IAȘI, cu sediul în Aleea M. Sadoveanu nr. 9, telefon 219080, are în stoc și livrează la prețuri convenabile: curele trapezoidale, rulmenți și alte piese pentru tractoare, mașini și utilaje agricole. De asemenea, pentru cei interesați, în luna iulie 1998 se primesc cereri în vederea organizării concursului pentru ocupare următoarelor posturi vacante: șef aprovizionare - desfacere; șef laborator produse lactate; șef laborator patiserie panificație; vînzători produse agroalimentare.

■ SC C.M.V. SRL anunță depunerea cererii în vederea emiterii autorizației de mediu pentru obiectivul magazin, avînd ca obiect de activitate comerț, amplasat în Iași, str. Calea Galății nr. 15. Documentația poate fi consultată la sediul din Iași, str. Mahu nr. 20, telefon (fax) 233859 sau la sediul Agenției de Protecția Mediului Iași, str. Th. Văscăuțeanu nr. 10. Eventualele observații ale publicului referitoare la activitatea și amplasamentul obiectivului se vor transmite în scris la Agenția de Protecția Mediului Iași, str. Th. Văscăuțeanu nr. 10, în termen de maximum 30 zile de la data publicării anunțului.

■ S.C. ELGADENT anunță depunerea cererii pentru emiterea autorizației de mediu pentru obiectivul sediu firmă, avînd ca obiect de activitate laborator dentar, amplasat în Iași - Arcu 2A. Documentația tehnică poate fi consultată la sediul firmei. Telefon 115907 sau la sediul Agenției de Protecția Mediului Iași, str. Th. Văscăuțeanu nr. 10. Eventualele observații ale publicului referitoare la activitatea și amplasamentul obiectivului se vor transmite în scris la Agenția de Protecția Mediului Iași, str. Th. Văscăuțeanu nr. 10, în termen de maximum 30 zile de la data publicării anunțului. (3016119)

■ S.C. Comcereal S.A. Iași convoacă Adunarea Generală a Acționarilor la data de 05.08.1998, la Institutul Agronomic Iași, ora 10,00. În cazul neîndeplinirii cvorumului, potrivit legii, Adunarea Generală se va convoca la aceeași adresă pe data de 12.08.1998. (1251727)

■ SECȚIA DRUMURI NAȚIONALE IAȘI face cunoscut că, în ziua de 23.07.1998, între orele 7,30-9,30, va fi închisă circulația autovehiculelor pe D.N. 24 C la km 9+000, datorită lucrărilor la podul peste rîul Jijia. (1251729)

■ SOCIETATEA DE SERVICII INFORMATICE SINTA S.A. IAȘI - Centrul Teritorial de Instruire Autorizat - primește înscrieri la cursul de utilizare a PC-uri (studii medii și superioare), organizat în perioada 27.07-15.08.1998. La absolvirea cursurilor se eliberează certificate oficiale. Relații suplimentare se pot obține la sediul societății din Bd-ul Țuțora nr. 17, telefon 127112 și 230080, interior 108.

■ SC AGROINDUSTRIALA BUCIUM SA IAȘI, cu sediul în Iași, str. Fundac Plopii fără soț nr. 18-22, convoacă Adunarea Generală ordinară a Acționarilor pentru ziua de 29.08.1998, orele 10,00, la sediul societății, cu următoarea ordine de zi: 1. Aprobarea vînzării unor locuințe de serviciu către chiriași - la prețul stabilit de evaluator; 2. Validarea noilor cenzori; 3. Aprobarea vînzării unui chioșc de la Ferma Tomești; 4. Aprobarea retehnologizării stației de frig la ferma industrială; 5. Diverse. În cazul în care nu se vor întruni condițiile legale pentru desfășurarea lucrărilor, Adunarea Generală ordinară a Acționarilor se reconvoacă pentru data de 30.08.1998, la aceeași oră, în același loc și cu aceeași ordine de zi.

■ S.C. SCUDAS S.A. Pașcani convoacă, în temeiul Legii nr. 31/1990 și al Statutului societății, Adunarea Generală extraordinară a Acționarilor în data de 10.08.1998, ora 11,00, la sediul societății, cu următoarea ordine de zi: Modificarea Statutului societății astfel: 1. Art. 27 va avea următorul cuprins: "Art. 27. Societatea este administrată de către Consiliul de Administrație, compus din 3-5 administratori aleși de Adunarea Generală a Acționarilor pe o perioadă de 4 ani, care pot avea calitatea de acționari. Numărul de administratori este stabilit în raport cu volumul și specificul activității societății comerciale"; 2. Se anulează art. 32; 3. Art. 18 va avea următorul cuprins: "Art. 18. Convocarea Adunării Generale a Acționarilor se face potrivit dispozițiilor art. 117 din Legea nr. 31/1990 modificată și republicată". De asemenea, la ora 11.30, în același loc, este convocată A.G.A. ordinară, cu următoarea ordine de zi: Raportul administratorilor referitor la activitatea economico-financiară a societății pe sem. I -1998; Încetarea contractului de management al echipei manageriale; Alegerea Consiliului de Administrație al S.C. SCUDAS S.A. Pașcani. Formularele de procuri speciale se pot obține de la sediul societății. În cazul neîntrunirii cvorumului necesar, se convoacă ambele adunări generale pentru a doua zi, în același loc și la aceleași ore. (1251730)

■ Ești absolvent de liceu? Nu ai reușit să obții o diplomă de bacalaureat? Ai vîrsta între 18-25 de ani? Ești într-o derută, noi îți oferim o ȘANSĂ. Comunicați de urgență, pe adresa C.P. 710, O.P. Iași 3: numele, prenumele și adresa exactă, și în trei zile vei primi oferta noastră. (1246711)

■ S.C. TRUST ASTORIA SRL anunță redeschiderea Restaurantului Podu Roș începînd cu data de 1 august 1998 și organizarea de mese festive, nunți, banchete etc. Relații la telefon 233842. (1246817)

■ Medicină naturistă, tratăm orice fel de afecțiune: febror, ulcer, hemoroizi, cancer la sîn, ficat, întărirea oaselor, artrită, reumatism, dureri de cap, sterilitate la femei. Cei interesați pentru informații, relații la telefon 159819. (1246115)

■ Doamna Mariana Bălțeanu a părăsit domiciliul în data de 19.06.1998 din motive necunoscute, nerevenind nici în ziua de astăzi, 17.07.1998. (1246746)

■ "International Computer School" vă oferă prețuri promoționale, 4.000 lei ora la cursurile: operator calculator; tehnici de programare Fox Pro; C++; contabilitate asistată de calculator; program de vacanță pentru copii (informatică + engleză). Înscrieți-vă în perioada 15.07-15.09.1998 și puteți cîștiga o excursie de 7 zile la Madrid. Informații zilnic, 8,00-20,00, la telefon 137817. Hotel Sport. (1251546)

■ Administrația Taberelor Școlare Iași mai dispune de locuri pe litoralul Mării Negre, în Complexul Năvodari, taberele Delfin și Victoria. Se asigură: sejur de 8 zile (cazare și masă): 520.000 lei - Delfin, 584.000 - Victoria; spectacole gratuite zilnic în Amfiteatrul Delfin; terenuri de sport pentru competiții; discotecă și program distractiv adecvat vîrstei; baie și plajă în condiții optime; securitatea copiilor este asigurată de cadre didactice cu experiență; la o grupă de 12 elevi, un cadru didactic însoțitor. Relații suplimentare la sediul din str. Octav Botez nr. 2A. Telefon 216288 sau 146565. (1251754)

■ Ofer împrumut 1-10 milioane lei cu dobîndă lunară 20 la sută, garanție auto la domiciliu sau imobil. Notariat. Telefon 157181. (1246068)

■ Închiriez garaj strada Nicolae Gane nr. 12. Telefon 116531. (192545)

Servicii

■ Tehnoredactare computerizată. Preț convenabil. Telefon 233151.

M.V.D. Servicii consulting

Asigurăm servicii pentru:
■ Definitivarea formalităților legate de înființarea societăților comerciale cu capital românesc sau străin;
■ Înscrieri mențiuni pentru acte adiționale;
■ obținerea autorizațiilor și avizelor de funcționare pentru: sedii, spații comerciale, depozite, spații de producție (pompieri, sanepid, mediu, protecția muncii etc.);
■ înregistrarea cererilor pentru mărcile de fabrică, de comerț și de servicii la OSIM;
■ înregistrarea la DGFPCFS și Administrația Financiară.
Hotel Unirea, cam.107. Tel/fax 212299, pentru autorizații cam. 105, tel. 215015. Program 9-19, sîmbătă 9-14.

ÎNFIINȚĂRI SOCIETĂȚI COMERCIALE

■ procedură completă: redactare acte, Notariat, Judecătorie, Camera de Comerț, Administrația Financiară, stampilă;
■ termen - 21 zile
■ MAJORARE CAPITAL SOCIAL:
■ obligatoriu, conform Ordonanței 32/1997
■ procedură completă
■ ACTE ADIȚIONALE DIVERSE, AVIZE ȘI AUTORIZAȚII FUNCȚIONARE:
■ aviz principiu Primărie;
■ autorizație sanitară de funcționare;
■ autorizație funcționare Primărie;
■ autorizație instalare firmă luminoasă.
Birou autorizat, Hotel "Unirea", et. 2, cam. 211. Telefoane 117733 sau 092/211121, zilnic, orele 9,00 - 13,00 și 16,00 - 19,00; sîmbătă: 10,00 - 12,00. (0798407)

IMPORTANT!

Perfectăm acte vînzări-cumpărări-schimburi: terenuri, case, apartamente. Comision fix - 200.000 lei. Acum puteți dormi liniștit! Telefon 177929.

■ Ștampile, în numai 30 min;
■ cărți de vizită;
■ imprimări cu folio;
■ îndosarieri;
■ laminări;
■ xerox.

creație ■
material publicitar;
identitate ■
de corporație
consultanță ■
design;

SAXON'S
cărți de vizită - ștampile
Complex Comercial "Rond Tramvai Tg.Cucu"
Tel/Fax: - 032-212257

MAJORARE CAPITAL SOCIAL

INCO - Piața Unirii nr. 6. Telefon 116110; 092/347668. (1251755)

ROENTER LTD. - CONSULTING MANAGERIAL ȘI DE AFACERI

Asigurăm rapid:
■ înmatriculări societăți comerciale
■ înregistrări acte adiționale
■ obținere autorizații de funcționare pentru sedii firmă, birouri, depozite etc.
■ elaborări contracte comerciale
Str. Anastasie Panu nr. 13-15, mezanin. Telefon 212335, zilnic, orele 9,00-19,00; sîmbăta, orele 9,00-14,00.

STINGĂTOARE

Preț producător. Materiale PSI. Verificări, reparații, reîncărcări. Singura unitate atestată SC ANGELS SRL. Telefon/fax 032/251494; 094/648897.

■ Transport marfă cu autocamion 6 tone - 20 mc cu și fără prelată, rapid și ieftin. Preț negociabil. Decontare legală. Telefon 113401, 094630133 sau 166040 după ora 17,00. (1246009)

■ Frigidere casnice și comerciale. Garanții și prețuri interesante. Telefon 092/377779, 154223. (1246046)

REPARAȚII TV LA DOMICILIU

Inginer service autorizat, TV "Goldstar", "Royal", "Nei", "Samsung", "Funai", "Levis", "Philips", "Profex", "Tec", "Telecolor", "Cromatic", "Alfa", alte modele. Garanție - 3 luni. Tarife cu bun-simț. Telefon 175160; urgențe 094/812981. (1246786)

■ Execut lucrări de izolație cu materialul clientului. Telefon 156250. (1246058)

■ Traduceri autorizate notariat, traduceri diverse, toate limbile de circulație. Sună acum, la telefon 215207. (1003806)

FILMĂRI VIDEO ȘI FOTO PROFESIONALE

Filmări video profesionale, casetă normală, super VHS, Panasonic M 9000, efecte speciale și fotografii color, avantajos. Telefon 129573. (1003747)

SC PRESINVEST

EXECUTĂ CELE MAI IEFTINE HIDROIZOLAȚII TERMOSUDABILE, MATERIAL IMPORT, PENTRU PARTICULARI, SRL-URI. SERIOZITATE, CALITATE, GARANȚIE. DEPLASARE ORIUNDE! TEL. 034/183379; 092/347505.

■ SC SORGENT SA BACĂU producător de armături (marcă înregistrată) din alamă pentru instalații cu țeavă multistrat, licență KITEC Anglia, asigură toată gama de repere necesare la preț de producător. Informații la tel. 034/188058, 034/144364.

SC ACOPERA

Execută rapid ieftin, de calitate, HIDROIZOLAȚII termosudabile, cu material import acoperișuri cu țiglă Branc, tablă tip țiglă. Montări ferestre VELUX. Tel. 094-870052, 034-188378.

■ Execut transport marfă capacitate 1,5 tone, preț avantajos. Relații la tel. 094-512197.

■ Reprezentanță germană furnizează la comandă utilaje noi și refolosite pentru investiții în domenii diverse. Telefon 030/510203.

MEDIC VETERINAR

Ofer: vaccinări deparazitări, tratamente chirurgicale și medicale, pentru cîini, pisici și păsări, la domiciliu pacientului. Telefon 138328. (1003732)

■ S.C. Melania - execută instalații sanitare și încălzire. Montează apometre, seturi de baie, boilere, mașini de spălat, placări cu grasie și faianță. Telefon 123166. (1003742)

■ Electrician autorizat și electronist execut lucrări de reparații, obiecte de uz electronice, instalații electrice de orice natură. Telefon 113380. (1251720)

■ Transport marfă și persoane, pe orice distanță, cu Dacia Break. Seriozitate, confort și siguranță. Telefon 122769.

■ Belgiancă, 25 ani, licență traducere + pedagogie, cunoscătoare a limbilor română, franceză, spaniolă și engleză + informatică, caut loc de muncă interesant la firme străine și altele. Telefon 112334 - Iași, sau 00322 4270432 - Bruxelles. (1246888)

■ Tîmplar, reparații mobilier, uși, ferestre. Relații la telefon 154428, după orele 20,00. (1245048)

■ Filmări video. Calitate, seriozitate, profesionalism. Fotografii Kodak color. Telefon 158738. (1246849)

■ Doi ingineri autorizați RENEL, executăm/reparăm instalații electrice. Telefon 171309, 166852 - seara. (1246778)

■ Execut schițe topografice, vînzări- cumpărări acceptate în notariat. Autorizat de ONCGC București. Telefon 171974. (1246776)

■ Executăm lucrări monumente funerare (cavouri) în 2-4 rate lunare, monumente din marmură la comanda, cu modelul clientului. Relații la telefon 094/216506.

INSALATOR SANITAR

Execut instalații și reparații la apă. Montez seturi de baie, mașini de spălat. Rapid și garantat. Telefon 132388. (1246718)

■ Tehnoredactare computerizată profesionistă, scanări și listări. Telefon 132059. (2317337)

■ Emailări căzi, chiuvete albe și color. Telefon 271061; 092/424915. (1003878)

■ Electrician autorizat execut reparații electrice. Telefon 113380. (1003451)

■ AUTORIZAT SERVICE TV. (EXPERIMENTAT "GOLDSTAR", "NEI", "ROYAL", "FUNAI", "GRUNDIG", "NIPPON", "PROFEX", "NOKIA"), VIDEO, VIDEO-CAM ȘI CD. SPECIALIST ÎN BLOCURI DE ALIMENTARE, ORICE MODIFICĂRI SUNET, ADAPTĂRI SELECTOARE - CABLU, PASTILE VIDEO. PROCUR PIESE NOI, IMPORT. TARIFE REZONABILE. GARANȚIE. DISPECERAT - TELEFON 110572. (192806)

■ Instalatori sanitari, executăm alimentări apă (case - vile), montări seturi baie și bucătărie, mașini automatice, apometre, tîmplărie, placări gresie, faianță. Telefon 250087. (1246656)

■ Doriți să vindeți avantajos obiecte de artă, obiecte de colecție, bijuterii, lucruri deosebite, cărți rare, amintiri de familie și nu știți cum să procedați? SC CARTIER - oricînd la dispoziția dvs. Sunați la 092507911 pentru consultanță gratuită. Asigurăm discreție și rapiditate maximă pentru tranzacțiile dvs. (1246949)

■ INSTALATORI SANITARI ȘI GAZE, MONTĂM APOMETRE, ARAGAZE, SETURI "MELANIA"; MAȘINI DE SPĂLAT; INSTALAȚII DE ORICE COMPLEXITATE. OFERIM GARANȚIE! PROGRAM NON-STOP! TELEFON 155159; 135829. (1246937)

■ Traduc din rusă. Telefon 153315. (1246060)

■ Inginer cu experiență, autorizat, proiectez - ștanțe, matrițe, dispozitive, roți dințate, piese de schimb. Prețuri foarte avantajoase. Tel. 166960 (1798696)

■ Optică medicală - Podu Roș, ochelari de vedere distanță și apropiere pentru operație cataractă. Repar ochelari metal, plastic și stilouri lungi. (1246744)

■ Electrician. Repar instalații electrice, electrocasnice, corpuri de iluminat. Telefon 129782. (1246069)

MEDITAȚII

■ Profesor - meditez fizică orice nivel, bacalaureat, admitere facultate. Telefon 231082, după orele 15,00. (1246859)

■ Matematică și fizică. Telefon 140714. (3016073)

ENGLEZĂ-FRANCEZĂ

Tînăr profesor, ofer meditații, indiferent de vîrstă. (Păcurari). Formez grupă adulți începători, pentru bac, garantez reușita. Pentru (pre)școlari asigur transport. Telefon 178079. (1246792)

■ Limba română. Profesoară, testez-meditez orice nivel: admiteri IX și orice facultate de profil, bac, corigențe pentru V-VIII și IX-XII. Telefon 113751. (1246479)

■ Absolvent, meditez fizică, matematică, orice nivel, în special pentru admitere, 12.500/h. Relații la telefon 170137, între orele 14,00-17,00. (1246894)

■ Profesoară, meditez matematică (bacalaureat, readmitere în liceu). Telefon 279813. (1246802)

■ Studentă Drept, meditez elevi la limba română, clasele V-XII. Telefon 210992. (1246825)

■ Profesor matematică liceu, meditez orice nivel. Telefon 136234 (Podu Roș). (1246715)

■ Profesoară de limba română pregătesc cu seriozitate și eficiență pentru admiteri și bacalaureat. Telefon 174234. (1246767)

■ Engleză și spaniolă, 15.000/ședință. Cu mine scăpați de grijile admiterii sau ale corijării. Student Litere, anul III. Telefon 259352. (1246839)

■ Ofer meditații la limba engleză pentru copii, în clasele I-VIII. Relații la telefon 159051. (1246072)

■ Engleză - curs intensiv individual. Reduceri de preț pentru persoanele dotate. Performanțe în 25-30 ședințe. Telefon 124558. (1251709)

Decese

A PLECAT PREMATUR DINTRE NOI OMUL DE EXCEPȚIE CARE A FOST PROF. GENOVEVA BERNIC. SPIRIT ALES, CARACTER DE MARE PROBITATE, SUFLET GENEROS, ȘI-A DEDICAT CU DEVOȚIUNE ÎNTREAGA VIAȚĂ FAMILIEI ȘI ȘCOLII, PE CARE LE-A APĂRAT ȘI SLUJIT CU CREDINȚĂ. IUBIREA NOASTRĂ O VA ÎNSOȚI DINCOLO DE NEGURILE VEȘNICIEI. ÎNHUMAREA VA AVEA LOC MIERCURI 22 IULIE 1998, ORELE 14.00, LA CIMITIRUL "SF. PETRU ȘI PAVEL". (1251717)

Întreaga familie anunță cu adîncă durere, încetarea din viață a celei ce a fost înv. MARIA COSTIȘEVSCHI. Înmormîntarea v-a avea loc miercuri, 22 iulie, la Cimitirul "Eternitate" - Capela Catolică. Dumnezeu s-o odihnească în pace! (1246500)

Cu nemărginită durere, nora Elena, împreună cu copiii și nepoții anunță încetarea din viață a soacrei MARIA TODICĂ - 66 de ani, mamă și bunică iubitoare, care a luat cu ea liniștea și dorul nostru lăsînd în urmă un gol imens, zbucium și durere. Cortegiul va pleca de la Biserica "Inculeț" din Bîrnova, la ora 12,00. Înmormîntarea va avea loc la Cimitirul Bîrnova, azi, 22 iulie. Dumnezeu să o ierte și să o odihnească în pace! (1251732)

Familiile Iustina Bernic, Aurica Popovici, Teofan Bernic și Alexei Bernic regretă profund trecerea în neființă a celei care a fost noră și cumnată, prof. GENOVEVA BERNIC, și transmit sincere condoleanțe familiei îndurerate. Dumnezeu să o odihnească în pace. Slujba de pomenire are loc la Biserica "Sf. Voievozi Mihail și Gavril", str. Eternitate, în ziua de 22 iulie 1998, ora 13,00. (1251740)

Soția Trandafira, fiica Anca anunță cu mare durere în suflete, moartea fulgerătoare și neașteptată a celui care a fost soț și tată IOAN ANDREI. Înmormîntarea va avea loc joi, 23 iulie 1998 la Cimitirul "Eternitate". Nu te vom uita niciodată! (1251629)

Familiile dr Dan Grădinaru, dr Cătălin Grădinaru și Marcela Grădinaru anunță cu nespusă durere trecerea în neființă a soției și mamei, ing. MARGA GRĂDINARU după o scurtă și nedreaptă suferință. Înmormîntarea va avea loc vineri, 24 iulie la Cimitrul "Eternitate". Sicriul cu corpul neînsuflețit este depus la Biserica "Sf. Dumitru Balș" (în spatele Magazinului Central "Cina") pînă joi, cînd va fi depus la capela Cimitirului. Dumnezeu s-o odihnească în pace!

Familia îndurerată, anunță decesul celei care a fost mama, bunica și sora GEORGETA PANICAN. Înmormîntarea va avea loc la Cimitirul "Eternitate" în ziua de 23 iulie 1998, ora 12,00. (1251624)

Familia prof. univ. Valeriu Nănescu, împreună cu familiile înrudite anunță cu adîncă durere decesul scumpei noastre mame ZOITA GRIGORE de 92 ani. Corpul neînsuflețit este depus la Biserica Cimitirului "Sf. Treime", Șos. Păcurari Iași. Înmormîntarea va avea loc joi, 23 iulie 1998, ora 10,00.

Condoleanțe

Familia dr Tiberiu Lăzescu și dr Mira și Eugen Lăzescu, profund îndurerați de trecerea în lumea umbrelor a prof. dr MIHAI DUCA, cadru didactic și om de știință deosebit care, cu o pregătire profesională de excepție și o noblețe desăvîrșită, și-a închinat întreaga viață activității științifice și pregătirii studenților și medicilor. La despărțire, în aceste momente triste, îi aducem un pios omagiu și transmitem întreaga noastră compasiune și sincere condoleanțe familiei îndoliate. Dumnezeu să-l odihnească în pace!

Familia Ion Bârlianu regretă trecerea în neființă a celui care a fost un om deosebit - ION URSACHI, și este alături de familia îndoliată. Să-i fie țărîna ușoară și amintirea veșnică. (192391)

Colectivul CAR FORTUS regretă dispariția fulgerătoare a celei care a fost o bună colegă, doamna MARIA MARCU, și transmite sincere condoleanțe familiei îndoliate. (1251610)

Colegele de birou sînt profund îndurerate de dispariția fulgerătoare a celei care a fost o minunată colegă, MARIA MARCU, și sînt alături de familia îndoliată. Dumnezeu s-o odihnească în pace! (1251610)

Raluca Umbrărescu, Ioana Dumitriu și familia Proca transmit sincere condoleanțe familiei Constantin Popa pentru dispariția iubitei fiice, LUMINIȚA-LAVINIA POPA. (3016115)

Colectivul Secției de Medicină a Muncii din ISP Iași, este alături de familia Dumitru și Maria Vătă la greaua pierdere, provocată de decesul mamei. Exprimăm sincere condoleanțe familiei îndoliate. (1251719)

Profund impresionați de trecerea în neființă a bunei lor prietene MARGA GRĂDINARU, familia dr Emil Gheorghiță transmite pe această cale cele mai sincere condoleanțe familiei îndurerate. (1251614)

Sîntem alături de familia Rusu la dureroasa pierdere a celui care a fost GICU RUSU. Sincere condoleanțe familiei îndoliate. Gina și Dan Popa. (1251622)

Vecinii Chelaru, Antohi, Comănescu, Maxim, Maftei și Găinuță regretă profund încetarea neașteptată din viață a doamnei ALEXANDRINA CRACEA, și transmit familiei îndoliate. Sincere condoleanțe. (1251627)

Familiile Iurascu, Dudnic și Nicolaie din Splai Bahlui 10 și 12, regretă trecerea în neființă a harnicului lor colocatar IOAN COTORCEA. Condoleanțe familiei greu încercate.

Familia Mihai Ciumandru este alături de familia Constantin Topită pentru pierderea incredibilă a scumpului fiu - MIRCEA TOPITĂ. Sincere condoleanțe familiei îndoliate și Dumnezeu să-l ierte pe cel ce ia părăsit pe cei dragi. (1246075)

Familiile prof. Petrache Pascal și prof. Grigore Popovici sînt alături de colegul și prietenul prof. Grigore Bernic în greaua pierdere suferită, transmițîndu-i cele mai alese condoleanțe. (3017519)

Corpul profesoral al Grupului Școlar Preuniversitar "Prof. Dr. P. Brânzei" Iași, transmite sincere condoleanțe familiei prof. Grigore Bernic, și este alături la durerea pricinuită de pierderea soției, om de aleasă ținută morală.

Familiile Romedea și Pleșa transmit sincere condoleanțe domnului prof. Grigore Bernic pentru pierderea suferită prin decesul soție, și este alături de întreaga familie.

Familia prof. Viorel Paraschiv transmite sincere condoleanțe domnului prof. Grigore Bernic pentru pierderea fulgerătoare a soției sale, prof. GENOVEVA BERNIC, și este alături de familia îndoliată. (3017520)

Familia Dumitru și Cristian Ichim regretă dispariția prematură a celei care a fost prof. GENOVEVA BERNIC, și sînt alături de Grigore, Carmen și Alecuț cu toată compasiunea. (3017522)

Familia Ioan Hîrlea regretă dispariția prematură a celei care a fost prof. GENOVEVA BERNIC, și transmit sincere condoleanțe întregii familii. (3017523)

Conducerea Institutului de Sănătate Publică Iași și colectivul de redacție al Revistei "Jurnal de medicină preventivă" regretă sincer stingerea din viață a ilustrului prof. dr MIHAI DUCA, întemeietorul școlii de Virusologie și apropiat colaborator al Institutului nostru. Cele mai sincere condoleanțe familiei nemîngîiate. (3017515)

Familia Constantin și Verginia Melinte deplîng pierderea prematură a distinsei prof. GENOVEVA BERNIC, și transmite sincere condoleanțe familiei îndoliate. Dumnezeu s-o ierte și s-o odihnească în pace. (3017518)

FAMILIA DR GHEORGHE IONESCU REGRETĂ MOARTEA PROFESOAREI GENOVEVA BERNIC, ȘI TRANSMITE SINCERE CONDOLEANȚE FAMILIEI ÎNDOLIATE. (1251727)

Mariana și Andreiu Cătoiu sînt alături de familiile Tudori și Roman în aceste momente grele, pricinuite de pierderea scumpei lor mame. Sincere condoleanțe familiilor îndoliate. Dumnezeu să-i odihnească în pace sufletul ei bun. (1251737)

Colectivul Cofetăriei Amandina este alături de șefa lor Elena Petrea în aceste clipe grele, pricinuite de pierderea soacrei MARIA TODICA. Dumnezeu să o ierte!

Familia Guzu aduce un ultim omagiu celei care a fost profesor GENOVEVA BERNIC, iar distinsei doamne avocat Carmen Bucur Bernic îi transmite sincere condoleanțe.

Familia Mariana și Petru Dănceanu este alături sufletește de doamna av. Carmen Bucur-Bernic în aceste clipe grele și aduce un pios omagiu doamnei profesor GENOVEVA BERNIC. (1251734)

Familia Paul Zavloschi este alături de familia doamnei avocat Carmen Bernic la marea durere produsă de decesul mamei sale. Sincere condoleanțe. (1251726)

Veronica și profesor dr Mircea Munteanu împreună cu conferențiar dr Cristina Anton, adînc întristați de dispariția ilustrului profesor dr MIHAI DUCA, profesor consultant la catedra de Virusologie U.M.F. Iași, fost distins rector la I.M.F. Iași transmitem doamnei prof. Eugenia Duca sincerele noastre condoleanțe. Îi vom păstra o pioasă amintire.

Colegii din cadrul AC AVICOLA SA regretă trecerea fulgerătoare din viață a celui care a fost MIRCEA TROCIN. Sîntem alături de familia îndoliată, și-i transmitem sincere condoleanțe. Dumnezeu să-l ierte!

Colectivul din cadrul F.N.C. Războieni transmite sincere condoleanțe și este alături de familia îndurerată în aceste momente grele pricinuite de dispariția prematură a celui care a fost MIRCEA TROCIN. Dumnezeu să-l ierte și să-l odihnească în pace!

Sincere și îndurerate condoleanțe familiei Constantin Topită și Dan Topită pentru dispariția tragică și neașteptată a fiului și fratelui MIRCEA-SERGIU din partea familiei Putină. Dumnezeu să-l odihnească în pace!

Sincere și îndurerate condoleanțe familiei Constantin Topită și Dan Topită, pentru dispariția tragică și neașteptată a fiului și fratelui MIRCEA-SERGIU din partea familiei Andrioaie. Dumnezeu să-l odihnească în pace!

Familiile Mircea Ștefanovici și Virgil Gall regretă dispariția doamnei MARIA COSTIȘEVSCHI, și transmit sincere condoleanțe familiilor Costișevschi Roman și Petru Butaicu. Dumnezeu s-o odihnească în pace! (1251701)

Colectivul de la SC TOP ROMANȚA SRL este alături de familia Constantin Topită și Dan Topită în momentele grele pricinuite de incredibila dispariție, într-un tragic accident a fiului și fratelui MIRCEA-SERGIU. Sincere condoleanțe. (1251714)

Olimpia și Corneliu Corbu, soră și cumnat, precum și Mihaela și Dan Pavăl regretă moartea surorii și mătușii MARIA GRĂDINARU (MARGO). Nu te vom uita niciodată.

Colectivul Inspectoratului de Sănătate Publică Vaslui, aflînd cu tristețe trecerea în neființă a eminentului profesor doctor MIHAI DUCA, transmite familiei îndoliate adîncă compasiune și sincere condoleanțe, păstrînd vie amintirea sa. Odihnească-se în pace!

Distinsă și discretă, și parcă, cu grija ei dintotdeauna de a nu deranja pe cineva, a plecat dintre noi prea năpraznic, lăsîndu-ne împietriți, doamna MARGA GRĂDINARU. Farmecul, grația și eleganța ei înnăscută, cu care vrăjea pe toți cei care au cunoscut-o, vor rămîne mereu vii în amintirea noastră și ne întrebăm: oare chiar a devenit deja amintire? Ne rugăm smeriți, ca Dumnezeu s-o primească în Împărăția Lui, și transmitem familiei condoleanțe. Mioara și Gică Zană.

Alexandrina și Marcel Amălinei, împreună cu copiii, participă la marea durere a familiilor Cracea și Kalinca, pricinuită de dispariția neașteptată a doamnei ALEXANDRINA CRACEA, suflet nobil și distins. Ne rugăm pentru liniștea sufletului său bun. Dumnezeu să o ierte!

Avocat Alexandrina Amălinei transmite sincere condoleanțe colegei avocat Carmen Bucur Bernic, și-i este alături la marea durere provocată de dispariția neașteptată și nedreaptă a mamei sale, distinsa profesoară GENOVEVA BERNIC.

Colegiul Național din Iași este alături de familia profesor Grigore Bernic pentru pierderea celei ce a fost un eminent slujitor al prestigioasei școli și un iubit dascăl -profesor GENOVEVA BERNIC - și prezintă sincere condoleanțe. În analele școlii și în amintirea colegilor, chipul distins al doamnei profesor GENOVEVA BERNIC va rămîne veșnic.

Familiile Elena și Mihai Grădinaru, Cristi Bonciu, Carmen și Dan regretă moartea celei ce a fost MARGA GRĂDINARU. Odihnește-te în pace suflet bun.

Catedra de istorie și științe socio-umane de la Colegiul Național, adînc îndurerată, aduce un ultim omagiu omului de aleasă măiestrie didactică și dăruire față de școală - profesor GENOVEVA BERNIC - și este alături de familia îndoliată. Chipul doamnei profesor GENOVEVA BERNIC va rămîne în amintirea foștilor săi elevi și colegi ca o mărturie a dăruirii Dascălului.

Rectoratul Universității de Medicină și Farmacie "Gr.T. Popa" Iași și decanatele facultăților anunță stingerea din viață a distinsului profesor MIHAI DUCA, personalitate de seamă a medicinei românești. În calitate de rector al I.M.F. Iași în două legislaturi, profesorul MIHAI DUCA a susținut cu devotament și competență dezvoltarea învățămîntului medical ieșean. Profesor universitar cu vocație, a contribuit timp de peste patru decenii la formarea viitorilor medici. Profesorul MIHAI DUCA va rămîne ca întemeietor al școlii de virusologie de la Iași. Cercetător cu numeroase contribuții recunoscute pe plan internațional a fost, pînă la sfîrșitul vieții, expert al Organizației Mondiale a Sănătății, iar o lungă perioadă de timp profesorul MIHAI DUCA a lucrat la Geneva, ca o apreciere deosebită a meritelor sale. Numeroșii săi colaboratori vor duce mai departe prestigiul școlii ieșene de virusologie. Pe această cale, exprimăm compasiunea noastră și sincere condoleanțe Doamnei Profesor universitar Eugenia Duca, familiei și tuturor celor apropiați.

Familia Alexa se alătură durerii familiei Grădinaru și aduce un ultim omagiu prietenei de aproape o viață, MARGA GRĂDINARU.

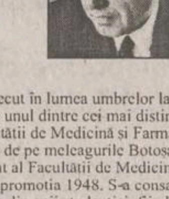

A trecut în lumea umbrelor la data de 19 iulie unul dintre cei mai distinși profesori ai Universității de Medicină și Farmacie din Iași. Originar de pe meleagurile Botoșanilor, a fost absolvent al Facultății de Medicină și Farmacie din Iași, promoția 1948. S-a consacrat activității medicale din anii studenției, fiind extern prin concurs din anul 1944. A urcat treptele carierei universitare, consacrîndu-se medicinei preventive, devenind asistent la Catedra de igienă, apoi șef de lucrări și conferențiar la disciplina de inframicrobiologie. Ajunge profesor universitar la vîrsta de 41 ani. La această dată îndeplinise deja funcția de decan la Facultatea de igienă și în 1954 a fost promovat ca prorector al Institutului de Medicină. Ascensiunea sa pe linie didactică s-a bazat pe o pregătire științifică solidă, fiind considerat întemeietorul Disciplinei de inframicrobiologie la Iași. A condus cu multă competență Catedra de microbiologie, coordonînd o activitate de cercetare complexă, care privește tularemia, rabia, coxackiozele, arbovirozele, gripa, adenovirozele, hepatita virală, HIV-infecția și altele. Rezultatele cercetărilor au fost recunoscute pe plan internațional, Disciplina de virologie devenind din 1964 Centrul Național O.M.S. pentru supravegherea gripei, iar Profesorul MIHAI DUCA a fost cooptat ca expert al O.M.S. pentru boli virale. Între anii 1971-1973 a lucrat ca expert O.M.S. la Geneva. A redactat primul manual de virologie pentru studenți în 1966, iar în 1979 a colaborat la Tratatul de microbiologie medicală, considerat ca o realizare de marcă a medicinei românești. A fost membru a numeroase societăți științifice medicale din țară și străinătate, iar în 1969 a devenit membru al Academiei de Științe Medicale din România. Trecerea în neființă a Profesorului dr MIHAI DUCA reprezintă o grea pierdere pentru Universitatea de Medicină și Farmacie "Gr.T. Popa" Iași, pentru știința medicală românească. Amintirea Domniei Sale va rămîne mereu în inimile celor care au cunoscut și apreciat omul, cercetătorul și distinsul Profesor ieșean, care a educat și îndrumat zeci de generații de studenți. (1251743)

Locatarii bl. L5, sc. C, transmit sincere condoleanțe și sînt alături de familia Lya și Petru Butnicu în aceste momente atît de grele, generate de pierderea mamei. Dumnezeu s-o odihnească în pace! (1246127)

Familia Ion Buzdugan este alături de prietenul lor Ion Mocanu pentru pierderea soției - TINCA MOCANU. Dumnezeu s-o ierte!

Colegii de la SC BANC-POST, Agenția Nicolina Iași, sînt alături de doamna Olga Musteață în aceste momente grele, generate de decesul mamei, și-i transmit sincere condoleanțe. Dumnezeu să o ierte!

Sincere condoleanțe și întreaga compasiune din partea familiei Minciu pentru famila Olga și Mircea Musteață la decesul mamei. Dumnezeu s-o odihnească în liniște și pace!

Nepoții Mihaela și Marius Solomia regretă profund trecerea în neființă a celei care a fost bunica IORDANA CORDUNEANU. Dumnezeu să-i odihnească sufletul ei bun. (1246066)

Comemorări

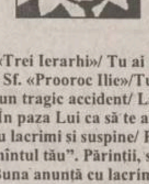

"De Sf. «Trei Ierarhi»/ Tu ai venit pe lume/De Sf. «Prooroc Ilie»/Tu ai plecat în ceruri/ Într-un tragic accident/ La bunul Dumnezeu/ În paza Lui ca să te aibă/ Lăsîndu-ne pe noi/ Cu lacrimi și suspine/ Presărînd mereu mormîntul tău". Părinții, surioara - Geanina și Buna anunță cu lacrimi și durere în suflete, că s-a scurs un an de cînd cel care a fost IONUȚ COSMIN CREȚU (fost elev al Școlii "Alexandru Vlahuță" Iași) a plecat de lîngă noi la bunul Dumnezeu, la numai 10 anișori. Comemorarea și slujba de pomenire vor avea loc luni, 20 iulie 1998, la biserica din comuna Lețcani și la cimitirul din aceeași localitate. Dumnezeu să-l aibă în paza Sa și să se odihnească în pace, iar noi cei de pe pămînt să-l pomenim mereu! (1251527)

Colegii de clasă și prietenii de joacă sînt alături de Geanina Crețu, la comemorarea unui an de la pierderea frățiorului ei IONUȚ COSMIN CREȚU. Dumnezeu să-l aibă în paza Lui și să-l pomenim mereu! (1251527)

Cu durere în suflet, lacrimi și regrete, întotdeauna și în mod deosebit astăzi ne amintim de scumpa noastră ADINA FODOR, care cu doi ani în urmă a hotărît să plece dintre noi. Zbuciumul și grijile sale ni le-a lăsat nouă, celor care nu am fost lîngă ea atunci cînd avea nevoie cel mai mult. Nu există cuvinte care să redea adevărata noastră suferință și regretele pe care le încercăm de cînd ADINA noastră a murit. O plîng într-una și o regretă fără speranță copilul, mama, fratele, verișorii și mătușile. Nu vom ști niciodată dacă prin moarte sufletul ei chinuit și-a găsit într-adevăr liniștea! (1251631)

AGENDA AUTO

CASTROL
BOSCH
MICHELIN
DUNLOP
GOODYEAR
SACHS

INFOTEC SRL
luni - vineri 9,00 - 18,00
sîmbătă 9,00 - 14,00
Str. Împăcării nr. 35, bl. 919
☎ 221405, 226898

SIX SRL
- vopsele STANDOX
luni - vineri 9,00 - 18,00
sîmbătă 9,00 - 12,00
Străpungere Ștefan cel Mare nr. 3
☎ 117557

Ulei HEXOL - Canada

CONSULTANȚĂ GRATUITĂ

RUEDAS NOU!

DAEWOO, CIELO/ESPERO
- amortizoare MONROE
- bujii, filtre, curele
- plăcuțe frînă, elem. direcție, ulei

MONROE amortizoare
BOSCH

luni-vineri: 9.00-18.00
sîmbăta: 9.00-16.00
duminica: 9.00-14.00
Str. Armeană nr. 5, tel. 112239

AUTO RICAMBI
- Importator piese auto

luni - vineri: 9,00 - 18,00
sîmbata: 9,00 - 14,00
IAȘI, Piata CUG (magazin), ☎/FAX 225151
Bacău, str. 9 Mai nr. 29, ☎ 034 / 170819
Suceava, str. Simion Florea, ☎ 030 / 216416

GARANTIE PE VIATA!
- SISTEME DE ALARMA
MAAT, FBI, UNGO - SUA
- SUDARI PARBRIZE

-5%

Păcurari 92 (incinta Transmixt) ☎ 259.690

BOGE QH febi bilstein AE ENGINE PARTS GLASER GLO Lipmesa ARAL

Amortizoare, arcuri, bucșe
SC VIBOL SRL
luni-vineri: 9.00-18.00,
sîmbătă: 9.00-14.00
IAȘI, str. Uzinei 32, tel./fax: 032-115.830
BACĂU, cartier TIC-TAC, tel. 034/110.829
mobil 094/514.700
Livrare în 48 ore

Amortizoare
Transport marfă FORD CARGO 5t
mobil 094/514.701

Motor PIESE AUTO
Toată gama de piese și accesorii auto.
Piese auto import din stoc și la comandă.
OFERTA SĂPTĂMÎNII:
Ulei LIQUI MOLY - 70.000 lei/5 l (TVA inclus) (Dacia, Oltcit)
Plăcuțe frînă CIELO - 130.000 lei (TVA inclus)
Program zilnic: 8.00 - 18.00
sîmbătă: 8.00-13.00
Str. Armeană nr. 22; ☎ 211128, Tel./fax: 210981

PARBRIZE A.G.E.R. SERVICE
AUTO GLASS EXPRES ROMANIA SERVICE
- Geamuri import vest pentru toate tipurile de autovehicule (și en gros), asigurăm și montaj
Str. Niciman nr. 2 ☎ 219298
Ofertă specială: parbrize Dacia și Cielo

sc SANDU ET Co TORO snc
Magazin piese auto ROMÂNEȘTI și IMPORT
luni - vineri: 8.30 - 18.00
sîmbătă: 8.30 - 14.00
Bd. Tudor Vladimirescu 303 (Podu de Fier)
tel: 092.319.078

Carrier LUBRIFIANȚI
pentru motoare transmisii, hidraulice și industriale la flacoane și butoaie de 23, 60, 216 litri.
importator și distribuitor
impar auto iasi
Str. Ștefan cel Mare 8
(în clădirea ATCOM)
tel.032/219470 fax:142680

AMRS
- Amortizoare SACHS
luni - vineri 9,00 - 19,00
sîmbătă 9,00-14,00
Str. Păcurari nr. 78
☎ 032/214150

INTERNATIONAL COMPLEX SERVICE
Dealer DAEWOO
vă oferă:
autoturisme DAEWOO, piese de schimb, accesorii auto, carburanți, lubrifianți, consignație autoturisme:
- reparații în garanție și postgaranție, întrețineri periodice pentru DAEWOO și OLTCIT
- *INSPECȚII TEHNICE PERIODICE PENTRU TOATE TIPURILE DE AUTOTURISME*
Calea Chișinăului nr. 45, tel. 137620, fax: 233296
Iternet - http://home.dntis.ro/Iscicssa/index.html

MOLDO INTERTOUR
TRANSPORT MARFĂ și PERSOANE
intern și internațional
RAPID și AVANTAJOS!
Tel./fax: 032-211.732, 211.730

SC GRĂDINARIU IMP. EXP. SRL

Splaiul Independenței (Tîrgul de mașini)
Benzinării
MIHAI BRAVU
Calea Vitan

IMPORTATOR DIRECT
GERMANIA ȘI UNGARIA
Vinde en gross și en detail piese pentru:
IFA, ROBUR, LIAZ, BARKAS, WARTBURG, TRABANT
Tel.:01-3234027; 01-6391307, Fax: 01-2222164
Mobil: 094-561.803

TOFAN GRUP
luni - vineri 8,00 - 16,00
Șos. Păcurari nr. 92
în incinta TRANSMIXT SA (AUTOBAZA 2)
☎ 032/154.343

S.C. GIRUS vă oferă:
OXIGEN
îmbuteliat în tuburi - 48000 lei/tub
reduceri 10-20% comenzi mari
transport asigurat
Tel: 094/626488

anvelope autocamioane **Taurus**
Member of Michelin Group
3 ANI garanție
impar auto iasi
Tel.032/219470 Fax:142680
impar auto bacau
Tel.034/135121 Fax:117310
În colaborare cu SC TAXICOM SA Iași
Calitate la prețuri accesibile !

nico SC COM NICO SERV SRL
Bd. Poitiers nr. 12, tel/fax 220.267
Program: luni-vineri: 8.00-16.00, sîmbătă: 8.00-13.00
Piese auto - cele mai mici prețuri!
JENȚI, AMORTIZOARE, RADIATOARE
Prețuri de producător

☎ TELEFOANE UTILE

☎ SALVARE: 961
☎ POMPIERI: 981
Pașcani: 981, 761774
☎ POLITIE:
Inspectoratul Judetean Centrala 140720;
Dispecerat 146666; Municipiu Centrala 140020
Dispecerat 146840/955
Ofiter de serviciu 146850;
Serviciul Circulatie - 140070.
☎ SERVICII MEDICALE MOBILE CORPO-SAN (asistentă medicală non-stop de urgentă la domiciliu): 113130
☎ PROTECTIA MUNCII.: 116139
☎ ASOCIATIA ROMÂNĂ ANTI-SIDA, HOTLINE SIDA: 210024
☎ AGENTIA C.F.R.: 147673
☎ INFORMATII GARĂ: 146333
☎ AUTOGARĂ: 146587
☎ TAXICOM, dispecerat: 953, 146593
☎ GO-TAXI, dispecerat: 279444
☎ TAXI ROMARIS, dispecerat: 215555, 222222
☎ TAXI LYON TRANZ. dispecerat: 214214
☎ AGENȚIA TAROM: 115239
☎ INFORMATII AEROPORT: 174058;271590
☎ STAȚII PECO: Bas Ceaus - 176865; Aurel Vlaicu - 175872; Bucium - 132891; Crisan - 112182; Păcurari - 164142; Sărărie - 147480.
☎ A.C.R. - informatii utile: 112345, 130177.
☎ DISPECERATE: R.A. Gaz-Metan - 928; 141737; R.A. Apă-Canal - 214271 (centrala - 215410; robot - 219227); Renel - 147070, deranjamente - 929; Termoficare - 141956; R.A. Locuinta - 112434; Telefoane - Deranjamente - 921;
☎ GARDA FINANCIARĂ: 114065, 12427.
☎ ADMINISTRATIA FINANCIARĂ: 143030
☎ TRIBUNAL: 146300
☎ PROCURATURĂ: 212566
☎ CAMERA DE COMERȚ: 117757
☎ CENTRUL MILITAR JUDEȚEAN: 146370
☎ STATUL MAJOR JUDEȚEAN DE APĂRARE CIVILĂ: 214470
☎ HOTELURI: Moldova - 142225; Traian - 143330; Unirea - 142110; Continental - 114320; Sport - 232800; Orizont - 112700
☎ POLICLINICA CU PLATĂ: triaj informatii - 117244
☎ OFICIUL JUDETEAN PENTRU PROTECTIA CONSUMATORILOR: 145392.
☎ AGENTIA DE PROTECTIA MEDIULUI: 214357
☎ LABORATOR ANALIZE "PRO FAMILIA": 230431
☎ FUNDATIA PENTRU PROTECTIA ANIMALELOR "SALVANIM" - anunturi pierderi/găsiri animale: 212184
☎ INSPECTORATUL DE SĂNĂTATE PUBLICĂ: 210910
☎ Vama Nicolina - 142817
☎ Punct vamal Of. Postal 13 - 113093
☎ Directia Regională Vamală Iasi - 127779; 130154

Felicitări

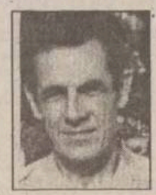

Azi, cînd în buchetul vietii se împleteste cel de-al 64 an, fiul, nora și nepotii urează dragului lor Marcu Dumitru din Dumesti-Iasi, traditionalul "La multi ani!" si multă sănătate, alături de mamaia noastră dragă. (1251725)

Matrimoniale

■ 30/1,80/80, simpatic, inteligent, stabilit în Vest, vreau să întîlnesc fata de vis, frumoasă, sinceră, pînă în 22 ani. Telefon 00436642721653 sau CP 135, OP 4 Suceava

■ Top model, 23/1,70/50 doresc cunoștință cu tineri între 24-30 în vederea unei prietenii sincere pentru început. Mesaj cu număr de telefon, eventual foto la OP4, CP36 Suceava, cod 5800. Răspuns garantat.

■ Tînără 37/1,67/50, fizic top model, casă, situatie materială bună, doresc cunostintă cu tînăr, vîrstă 37-40. Relatii la OP4, CP36 - Suceava, cod 5800, cu număr de telefon, adresă, eventual foto.

■ Leoaică, 26/1,68, 53, situatie materială bună, doresc cunoștintă cu tînăr, cu vîrsta cuprinsă între 28-36 de ani, în vederea unei prietenii bazate pe sinceritate, respect... Mesaj cu număr de telefon, eventual foto la OP4, CP36 Suceava, cod 5800.

■ Student 23/1,70/70 simpatic, doresc să cunosc o tipă drăguță (de preferintă studentă). Scrie-mi la OP 11, C.P. 2448. Cătălin. (1246815)

Pierderi

■ Telemobil MOTOROLA cu seria 0044-468-796-670 (nefolosibil). Rog găsitorul să sune la 216666 - Coca-Cola. Recompensă. (1246824)

■ Regia Autonomă Judeteană de Apă-Canal Iasi anunță pierderea chitanțierului cu numerele de înregistrare de la 222.201 la 222.250. Se declară nule chitanțele cu numerele de înregistrare cuprinse între 222.217 si 222.250.

■ Carnet de sănătate pe numele Carp Anica. Îl declar nul. (1251651)

■ Decizie pensie pe numele Manole Viorica. O declar nulă. (1251738)

■ Asociatia locatari Nicolina 1F, pierdut formular cod fiscal nr. 6042560. Îl declar nul. (1251736)

■ Autorizatie de functionare cu numărul 224066142/4.12.1997, pe numele Popa Remus Petrică. O declar nulă (1251745)

■ Carte identitate remorcă utilitară camion Padis 500 seria B nr. 240208, pe numele Dănilă Gheorghe. O declar nulă. (1271744)

■ Legitimatie de student pe numele Musteată Anca-Cristina. Odeclar nulă. (1251742)

■ Legitimatie de serviciu pe numele Vîrnea Elena. O declar nulă. (1251621)

■ Legitimatie de serviciu pe numele Vîrnea Gheorghe. O declar nulă. (1251620)

■ Legitimatie emisă de Primăria municipiului Iasi pe numele Arhip Adina. O declar nulă. (1246073)

■ SECTIA EXTERIOARĂ PODU ILOAIEI, judetul Iasi, anunță pierderea stampilei rotunde cu denumirea de mai sus. Se declară nulă. (1003926)

■ Portmoneu cu acte pe numele Amironesei Marius Paul si Melniciuc Elena. Ofer recompensă substantială. Relatii la telefon 094593617. (3017524)

■ Autorizatie familială nr. 5494152. O declar nulă.

Cumpărări

■ **SC ULENA SRL Bacău cumpără seminte floarea soarelui. Pret 2.000 lei kg + TVA. Tel. 034/25.12.40.**

■ Cumpăr masină fabricat pufuleți (tip Baia Mare). Relatii tel. 20 Fălciu, jud. Vaslui, după ora 21.00.

■ Televizoare alb-negru si color numai pe circuite integrate, pentru piese de schimb. Preturi între 50.000 si 250.000 lei. Telefon 113380. (1251720)

■ Cupoane agricole primăvară-vară-toamnă pret avantajos. Relatii la toneta cu lozuri de lîngă Piața Hala Centrală (spre Tg. Cucu). (1246782)

■ Cupoane agricole primăvară-vară-toamnă, pret avantajos. Relatii la toneta cu lozuri de lîngă Restaurantul "Familial" (Alexandru cel Bun), orele 8,00-19,00. (1246782)

■ Cupoane. Telefon 092702363. (1246667)

■ Cupoane agricole, pret maxim. Seriozitate. Telefon 178418. (1246782)

■ Radiator; tampoane motor si pivoți Dacia 1100. Telefon 145108.

Propuneri de afaceri

■ Posed spatiu; caut asociat cu jocuri electronice distractive. Tel. 033/21.56.35.

Licitații

■ Investitorul: Teatrul Național "Vasile Alecsandri" cu sediul în Iasi, str. Agatha Bârsescu nr. 18, telefon 116012, anunță licitatia publică cu preselectie potrivit HG. 592/1993 a obiectivului de investitii CONSOLIDARE, PROTECȚIE SI RESTAURARE A TEATRULUI NATIONAL V. ALECSANDRI Iasi. Vizitarea amplasamentului investiției se poate face prin delegat în zilele de luni și miercuri între orele 8.00-12.00. Valoarea documentatiei de licitatie este de 500.000 lei, si cei interesati o pot ridica de la secretariatul Teatrului, între orele 8.00-12.00, luni si miercuri. Ofertele participantilor se depun la secretariatul Teatrului pînă pe data de 19.08.1998, orele 13.00. Deschiderea licitației va avea loc în ziua de 20.08.1998, orele 10.00, la sediul Teatrului.

■ S.C. VITALEF SA Iasi organizează licitație publică cu strigare, în ziua de 23.07.1998, orele 12.00, în scopul vînzării unor mijloace fixe (autocamion, motostivuitor, tractor etc.) conform listei afisate la sediul societății. (1251703)

■ S.C. MOLDOPLAST SA Iasi organizează licitație, conform legilor în vigoare, pentru evaluare de active, în ziua de 24.07.1998 ora, 11.00. Informatii suplimentare si cărțile activelor supuse evaluării la Serviciul PDPR. Telefon 132800, int. 176, 123. Fax 125480, persoană de contact doamna Silvia Boboc.

Multumiri

■ Un grup de locatari al blocului Q-4, et. 4, aduc sincere multumiri asociatiei de proprietari, condusă de către domnii Ion Rață si Mihai Zamfirescu, care dînd dovadă de întelegere, spirit gospodăresc si judicioasă administratie, ne-au ajutat în problema izolației blocului angajînd o echipă de constructori condusă de domnul Vasile Chiper și domnul Vasile Ciubotaru, care au executat lucrarea în scurt timp si de o bună calitate; merită să fie exemplu si pentru alți interesati. Le multumim. Semnează în numele grupului Ana Ciubotaru. (1246074)

AGENDA BENZINĂRII

NOU! Anvelopele **MATADOR, DEBICA GOODYEAR** MP
de o calitate europeană, la un preț românesc!
Se distribuie la toate unitățile și depozitele PECO
Tel: 142780; 210088 Fax: 210013; 210001
PRIETENUL MAȘINII TALE

CASA comercializează prin benzinăria din șoseaua Iași-Ciurea:
○ benzină PREMIUM ○ motorină
○ uleiuri: motor, transmisie, amestec ptr. motoare în 2 timpi
○ apă distilată, lichid de frînă, lichid antigel
Program: 7^{00}-21^{00} ☎ 123500 int. 508

COMPETROL
Vă oferă produse "PETROBRAZI" prin benzinăriile:
- Podul de Piatră (Splai Bahlui) ☎ /fax: 032/112240
- Șos. Păcurari
- B-dul N. Iorga

☎ TELEFOANE UTILE: FARMACII

FARMACIA MELISSA - MONTERO, PODU ROȘ
Str. Nicolina nr. 2, bl. C7, telefon: 234099
zilnic 8.00 - 20.00, sîmbătă și duminică: 8.00 - 18.00
Comercializează:
- medicamente indigene și import
- gama de vaccinuri produse de Institutul Cantacuzino Iași și București
- tehnică medicală
- produse pentru hrana și îngrijirea copilului
- produse parafarmaceutice

• FARMACIA SF. LAZĂR
zilnic : 8.00 - 20.00
sîmbăta : 8.00 - 14.00
duminica : 8.00 - 14.00
☎ 230.153

• ANDA FARM
Sos. Păcurari, bl. 474
zilnic : 8.00 - 20.00
sîmbăta : 8.00 - 16.00
duminica : 9.00 - 13.00
☎ 252.254

• ALDAMED - TEHNICĂ MEDICALĂ
(comercializează aparatură și instrumentar medical)
Str. V. Alecsandri nr. 1
zilnic : 8.00 - 20.00
sîmbăta : 8.00 - 15.00
duminică: închis
☎ 215.500

• ALSOC - FARMAVITA
Sf. Andrei 4
(lîngă Biserica Sf. Andrei)
zilnic: 9.00-19.00
sîmbăta: 9.00-14.00
duminica: 9.00-14.00
☎ 112043

• A.T.I.- PULS
Sos. Natională 194, bl. D
zilnic : 8.00 - 20.30
sîmbăta :8.00 - 20.00
duminica : 9.00 - 18.00
☎ 233.242, 233.223

• AVICENNA
Str. Stefan cel Mare nr. 10, bl. B2, sc. B
zilnic : 9.00 - 21.00
sîmbăta :9.00 - 14.00
duminica : închis
☎ 213.047

• BABY FARM
Str. V. Lupu 70-74
zilnic : 8.00 - 20.00
duminică: 9.00 - 13.00
☎ 271.357

• BEST FLORA
Str. Vasile Lupu 108
zilnic: 8.00 - 20.00
duminica: 8.00 - 14.00
☎ 271.962

• EUROPHARM
Str. Cerna 1 (Mircea cel Bătrîn)
zilnic : 8.00 - 20.00
sîmbăta : 8.00 - 14.00
duminică: 8.00 -14.00
☎ 224.109

• FARMACIA 4
Bd. Stefan cel Mare 3
zilnic : 7.30 - 19.30
sîmbăta : 8.30 - 13.30
☎ 142.020

• FARMACIA GHIȚUN
Str. Cuza Vodă 27
zilnic : 7.00 - 20.30
sîmbăta : 8.00 - 15.00
☎ 147.077, 231.876

• FARMA LIV
Str. Nicolina nr. 11, bl. A5
zilnic: 8.00 - 20.00
sîmbăta: 8.00 - 20.00
duminica: 8.00 - 14.00
☎ 231.197

• GABRIELA FARM
Str. Păcurari, bl. 582
zilnic: 8.00 - 20.00
sîmbăta: 8.00 - 14.00
duminica: 8.00 - 14.00
☎ 140.616, 122.827

• GABRIELA FARM
Str. Gavril Muzicescu nr.6
(lîngă Telefoane)
zilnic: 8.00 - 20.00
sîmbăta: 8.00 - 14.00
duminica: 8.00 - 14.00
☎ 216.507

• IRIS PHYTOPHARMA
Bd. Copou nr. 3
luni-vineri : 7.15 - 20.00
sîmbata : 9.00 - 18.00
duminică: 9.00 -18.00
☎ 219.296

• FARMACIA PROFARM
str. Carpați nr. 17
(lîngă Posta din Nicolina)
zilnic: 8.00 - 20.00
duminica: 8.00 - 13.00
☎/fax 224.952

• REMEDIA
Str. Gării 30
zilnic : 7.30 - 20.00
sîmbăta : 8.00 - 14.00
duminica : 8.00 - 14.00
☎ 146.325

• SALVIA
Cuza Vodă 1
zilnic : 7.30 - 20.30
duminică : 8.30 - 14.00
☎ 210.340

• SEMIS
Str. Străpungere Silvestru 7
zilnic : 8.00 - 20.00
duminică: 8.00 - 14.00
☎ 210.542

• TAIFARM 93
Str. Dimineții, bl. 774 (Frumoasa)
zilnic: 8.00 - 20.00
sîmbăta: 9.00 - 13.00
duminica: 9.00 - 13.00
☎ /FAX 216.138

• TEOFARM
Bd. Tutora 2 (Calea Chisinăului 2)
zilnic : 8.00 - 20.00
duminică: închis
☎ 231.118

• TEHNIS M.K.S.
str. Vasile Lupu nr. 17
(intersectia Bucșinescu)
luni-sîmbătă: 8.00 - 20.00
duminică: 9.00 - 17.00
☎ 272.180

• FARMACIA UNIVERSITARĂ
Bd. Independentei
Facultatea de Farmacie
U.M.F. parter (Rotonda)
zilnic: 7.30 - 18.00
sîmbătă: închis
☎ 116.104 int. 33

• FARMACIA NR. 1
B-dul Dacia nr. 32
zilnic: 8.00 - 16.00
sîmbăta: închis
☎ 153.498

• FARMACIA NR. 2
Piata Unirii 3
zilnic: 7.00 - 20.00 - 7.00
sîmbăta: program permanent
duminica: program permanent
Farmacie cu gardă
☎ 116.029

• FARMACIA NR. 7
Str. Socola 9, bl. E.1
zilnic: 7.00 - 20.00
sîmbăta: 8.00 - 14.00
☎ 132.293

• FARMACIA NR. 9
Str. Sălciilor, bl. 828 Nicolina II
zilnic: 7.00 - 20.00
sîmbăta: 8.00 - 14.00
☎ 122.782

• FARMACIA NR. 11
Str. Vasile Lupu 160, bl. G.3
zilnic: 7.00 - 20.00
sîmbăta: 8.00 - 14.00
☎ 175.457

• FARMACIA NR. 15
Bd. Independentei 23
zilnic: 7.00 - 20.00
sîmbăta: 8.00 - 14.00
☎ 116.408

• FARMACIA NR. 50
Str. Vasile Lupu 8, bloc D.3
zilnic: 7.00 - 20.00
sîmbăta: 8.00 - 14.00
☎ 172.867

• FARMACIA NR. 86
Str. Măgurii 4, Nicolina II
zilnic: 7.00 - 20.00
sîmbăta: 8.00 - 14.00
☎ 122.459

• FARMACIA NR. 14 PAȘCANI
Str. Stefan cel Mare nr.118, bl. A4
zilnic: 8.00 - 20.00
sîmbăta: 8.00 - 13.00
duminică: 8.00 - 13.00
☎ 164.059

• POGRANA SRL
STOMATOLOGIE; TEHNICĂ MEDICALĂ
str. Piata Voievozilor nr. 19
Alexandru cel Bun
(vis-a-vis de cinema Dacia)
Program: 9.00 -17.00
☎ 156.322, 092-700.514, 092-358.552

MATER OPTICA - cel mai modern centru de oftalmologie și optică medicală din România

Bd. Independenței nr. 10
- Consultații oftalmologice și optică medicală la nivel european
- Prescripții lentile de contact
- Măsurarea presiunii intraoculare cu aplanotonometru elvețian HAAG-STREIT

tel. 214072

Medici care asigură consultații:
Prof. dr. S. BUIUC
Medic primar dr. G. BEȘCHEA
Medic primar dr. G. DIMITRIU
Medic primar dr. G. MACOVEI
Medic specialist dr. C. ANDRON
Medic specialist dr. M. BREDEȚEAN
Medic specialist dr. M. DOGARU
Medic specialist dr. D. PETRARU
Medic specialist dr. G. TODOSI

SERVICII MEDICALE

• MEDICAL TEST
LABORATOR ANALIZE MEDICALE
(peste 200 tipuri de analize cu aparatură și reactivi import: SUA, Germania, Franța etc.)
-hematologie, biochimie, imunologie, parazitologie, microbiologie, din care MARKERI TUMORALI, ENDOCRINI, INFECȚIOȘI, RISC CORONARIAN etc. zilnic:7.00-19.00
Bd.N.Iorga 6, bl. 903A
(vis-à-vis de Gara Nicolina)
☎ 230774

• PRIMA
Cabinete medicale
- STOMATOLOGIE - Dr. Vasile Crivoi
Tehnicieni: Nicolae Niculescu, Sorin Ruxandra
- MEDICINĂ GENERALĂ
Dr. Petre Crivoi - medic de familie
- EKG computerizat Microsoft
- Glicemie instant
Str. Ciurchi 109
☎ 175.380
ASTĂZI NOI SUNTEM DE GARDĂ!

• Cabinet de oftalmologie și optică medicală
SC MEDOPTICA SRL str. Arcu nr. 1, bl. TAROM, sc. A (la ieșirea din Cinema "Victoria")
- Consultații, tratamente oftalmologice și optică medicală
- Prescripții lentile de contact CIBA - Vision (inclusiv lentile de contact estetice)
Medici care asigură consultatii:
Dr. Anghel Kreolla
Dr. Pepelea Lucia
Dr. Scînteie Mira
Dr. Romanescu Carmen
Dr. Tarasi Carmen
Dr. Dimofte Doina
Dr. Rusu Valeriu
Dr. Constantin Cătălin
Program:
luni - vineri: 9.00 - 19.00
sîmbătă: 10.00 - 14.00
Pentru programări și informații sunați la ☎ 225423

• POLICLINICA "SĂNĂTATEA 2000"
DR. CONSTANTIN IORDACHE
medic primar pediatru și medic specialist cardiologie acordă consultații la domiciliul copiilor sau la Policlinica "Sănătatea 2000", din str. Lăpușneanu 7A.
☎ 214001-acasă
214002-policlinică
094/507780-mobil

• DR. BUDEANU DOINA
medic specialist psihiatru
consultații, tratament medicamentos, psihoterapie, somatoterapie, relaxare.
Policlinica Sănătatea 2000
Str. Lăpușneanu 7A
☎ 214002

• PRO FAMILIA
Laborator analize medicale
efectuează orice investigație de laborator, executate de profesori universitari
Str. Tutora 11C, sc. D
Program: zilnic: 7.00-18.00
sîmbăta și duminica: 9.00-11.00
☎230.431

• POLICLINICA "PROFESMED"
str. VASILE CONTA nr. 18 (vizavi de policlinica Municipală, Piata Sf. Spiridon)
CONSULTAȚII ȘI TRATAMENTE ÎN TOATE SPECIALITĂȚILE
Se efectuează și: ANALIZE DE LABORATOR cu aparatură și reactivi din import; CHIURETAJE - metoda modernă prin aspirație; ECOGRAFII; ACUPUNCTURĂ în afecțiuni neurologice; TRATAMENTE BIONICE în afecțiuni dermatologice, osoase, neurologice; TRATAREA obezității, impotenței sexuale, infertilității, tulburărilor de creștere.
Medicii Policlinicii sunt nume sonore ale medicinii ieșene, în majoritate profesori universitari. Prețurile percepute pentru consultații și analize sunt cele mai reduse.
☎ 213 226

• CENTRUL MEDICAL "IRIS"
Coordonator: Dr. IVONA LUPAȘCU
Ecograf cu Doppler color computerizat
- obstetrică - ginecologie
- cardiologie
- urologie
Consultații și ecografii
- ecografie generală
- medicină generală, acupunctură
- psihiatrie
Bd. Copou 38, bl. A4, sc. A, ap.1
Programări zilnic: 11.00 - 18.00
sîmbătă: 7.30 - 17.30
☎ 213793

• Dr. M.E. BERLESCU
medic primar psihiatru
Consultații și terapii biologice și psihoterapice complexe în:
- afecțiuni psihice adulți
- tulburări relaționale familiale
- stări reactive și de neadaptare
Centrul medical "IRIS"
Bd. Copou 38, bl. A4, sc. A, ap. 1
☎213.793

• Dr. D. CABA
medic primar urolog
Consultații urologice
Ecografia aparatului renal
Centrul medical "IRIS"
Bd. Copou 38, bl. A4, sc. A, ap. 1
Program: luni: 15.00-17.00
joi: 11.00-13.00
Programări între orele 12.00-18.00 la ☎213.793

• CABINET PARTICULAR DE OBSTETRICĂ ȘI GINECOLOGIE "ECHOMED"
■ ECHOGRAFII: diagnostic de sarcină, depistarea sexului fetal, afecțiuni ale sînului, abdomino-pelvine.
■ Chiuretaje uterine pentru întreruperea cursului sarcinii și control post-chiuretaj
■ Tratamente pentru sterilitate (feminină și masculină)
■ Teste pentru sarcină (3 min.)
■ Contracepție orală și montări sterilete
■ Colposcopii.
■ Cauterizări - biopsii uterine și de col.
Consultații asigurate de profesori universitari și medici specialiști de înaltă competență profesională.
Sos. Păcurari nr. 4, corp anexă la bl.590A (vis-a-vis de Oficiul PTTR)
☎251927 (fax) ; 018-613.388
PROGRAM:
Luni-Vineri:11.30-18.30
Sîmbătă: 9.00-14.00
Duminică: 12.00-18.00

• Servicii medicale mobile CORPO SAN
- consultații medicale adulți și copii, la domiciliul pacientului, în regim de maximă urgență;
- asigură electrocardiograme la domiciliul bolnavului cu aparatură medicală performantă;
- echipajul medical poate fi apelat direct la telefonul mobil 092.376.370;
Apelați *NON STOP* CORPO SAN.
tel.mobil 092.376.370
☎113130
Sănătatea este bunul nostru cel mai de preț!

• CABINET STOMATOLOGIC DENTAPRO
DR. LUCIAN TEOFĂNESCU
Str. Rafael 4 (Sărărie, vizavi de Lic. Economic 1):
- consultații GRATUITE;
- refacerea zîmbetului plăcut cu materiale cu aspect identic cu dinții naturali;
- nopți liniștite, fără grija durerilor de dinți.
Programează-te ACUM la: ☎ 115521

• POLICLINICILE "MEDISAN"
■ MEDISAN 2:
Balneologie, boli interne, cardiologie, chirurgie, dermatologie, homeopatie, medicină generală, neurologie, obstetrică - ginecologie, O.R.L., psihiatrie, psihologie, reumatologie, urologie, fizioterapie, endocrinologie, hematologie
■ LABORATOR ANALIZE MEDICALE (mai ales boli parazitare din sînge, secreții și fecale)
■ Consultații asistate psihoenergetică, diagnoză și clarviziune cu Valentina Gîrlea.
■ Dermatochirurgie, scoaterea definitivă a firelor de păr de pe față.
■ Tratamente diverse, terapii alternative, homeopate, bioenergie, tehnica REIKI, presopunctură, reflexoterapie.
Str. Sf. Lazăr 49, et 2 (Tipografia Dosoftei)
zilnic: 9.00 - 18.00
sîmbătă: 8.00 -13.00
☎ 232753, 114274

• CABINET DE ALERGOLOGIE
Dr. Victoria Maxim
Medic primar pediatru și specialist alergolog, copii și adulți
Ofer consultații, testări cutanate, tratament.
Piața Voevozilor 13, bloc 3 (Cinema Dacia) în studio FOTO
Marți, Joi: 14.00 - 17.00
Sîmbătă: 9.00 - 11.30
☎ 138594, 136172, 131525

• SOCIETATEA MEDICALĂ "MARIA MAGDALENA"
(înființată în 1992)
Aleea Mușatini nr. 4
funcționează cu:
CABINET BOLI INTERNE ȘI ELECTROCARDIOGRAFIE
(cu specialist din Policlinică)
CABINET TRATAMENTE
(injecții intramusculare, intravenoase, perfuzii, aerosoloterapie, infiltrații și anestezii locale, electrpunctură, magnetoterapie, presopunctură, masaj electric recuperator, kineziterapie, pansamente)
CABINET DE ANESTEZIE, autorizat de Ministerul Sănătății cu practică numai în unități sanitare, dotate cu aparatură verificată și cadru mediu și specialist care a lucrat numai în clinici universitare
CU AMBULANȚA UNITĂȚII se fac consultații și tratamente de urgență la domiciliu precum și internarea cazurilor deosebite
EVITAȚI SPITALIZAREA tratîndu-vă în familie!
☎ 251044, 135209 (24 de ore din 24)

• CABINET OFTALMOLOGIC
DR. EMILIA DARABĂ,
medic primar oftalmolog
- Consultații și tratamente oftalmologice
- Prescripții ochelari și lentile de contact
Program: luni,miercuri, vineri: 14.30-16.30
Sediu: str. Petru Rareș 14, parter, sc. E, colț cu str. Arcu (lîngă sediul Telecable, vis-a-vis de mag. "Bing-Bang")
Relații și programări la ☎ 213536, 226028

• MEDICAL CENTER - *MICROCLINICĂ DE LUX "THEMIS-ART" Iași*
Terapie laser fără suferință și durere la jumătate din prețurile pieței medicale românești
GINECOLOGIE: echografii genitale și abdominale, întreruperi de sarcină la cerere prin metoda instrumentală sau aspirație; diatermocauterizări laser sau electrice, alte intervenții de specialitate cu monitorizare permanentă post-operatorie, aparatură de anestezie și reanimare ultramodernă
OBSTETRICĂ: planificare familială, sterilete (gratuit pentru eleve și studente), consultații și supraveghere permanentă a gravidei (determinarea DOPPLER a sexului fătului), sfat premarital și prenatal
DERMATO-VENEROLOGIE:consultații, tratamente, chirurgia verucilor, papiloamelor, microtumori cutanate (bisturiu laser și electric), ulcere ale gambei, herpes, acnee (tratament prin lumină polarizată), alopecia-areata-pelada (prin imunoterapie de contact
STAȚIONAR CU PATURI
- Profesori universitari și medici specialiști de înaltă competență profesională.
str. Luca Arbore 10A, bl. 404, parter
☎/fax: 250929
PROGRAMĂRI FUNCȚIONARE NON-STOP!

• S.E.C.S. CABINET DE PLANIFICARE FAMILIALĂ
- Counseling în contracepție
- Consultații sexologie, endocrinologie, și ginecologie
- Contraceptive moderne de ultimă generație
- Teste de sarcină
- Contracepții de urgență
Program:
luni - vineri: 15.00-19.00
Str. Oastei 2, (incinta Dispensarului Copou, vis-a vis de Lic. "G. Ibrăileanu")
☎ 272996
HOT - LINE 092389103
zilnic: 20.00-22.00

• STEREOPSIS
Centrul de îngrijire oftalmologică
asigură:
- consultații și tratamente oftalmologice
- prescriere de ochelari și lentile de contact
PROGRAMĂRI (după ora 19.00):
Prof. dr. P.P. Vancea ☎ 133243
Asist. univ. dr. Camelia Bogdănici ☎ 210892
Dr. Carolina Nechita ☎ 112561
Dr. Marieta Trandabăț ☎ 230114
Str. Closca 8, parter, (Centrul Comercial Ștefan cel Mare, vis-a-vis de ASIROM)
☎ 116651, 210892

• Cabinetul MEDICINĂ ALTERNATIVĂ
Bl.TAROM,sc.A - Tel. 213511
■ *Dr.Beatrice LUCACHE*
- medic primar în medicină generală
- acupunctor specializat în Asia:
- diagnoză naturistă și alopată
- acupunctură
- laseroterapie
- maxibustie
- electroacupunctură
- masaj
- electronografie
☎ 214177, 213511, 092-719702
ÎNSCRIERI PENTRU MEDIC DE FAMILIE

• CABINET MEDICINĂ GENERALĂ ADULȚI ȘI PEDIATRIE
• CABINET ACUPUNCTURĂ
Dr. BOȚU MAGDALENA
- Consultații medicină generală adulți și pediatrie
- Diagnostic și tratament acupunctură: boli ale aparatului locomotor, cardiovascular, respirator, digestiv, urinar, boli ginecologice și neuropsihiatrice
VĂ OFERIM SERVICIILE DE MEDIC DE FAMILIE
Str. T. Vladimirescu nr. 31, bl. 333, sc. C, ap. 1 - parter (stația Pădurii)
☎ 118189 (cabinet) - 16^{30}-19^{30}
☎ 113481 (domiciliu)

• CONSULTAȚII OFTALMOLOGICE ȘI OPTICĂ MEDICALĂ
prin S.C. CLAROPTIC S.R.L. (Al. Ghica Vodă, după Spitalul C. Parhon)
Dr. Leonida Jolobceastăi - doctor în Științe Medicale
asigură consultații medicale oftalmologice, prescripții ochelari și lentile contact cu executarea urgentă a comenzilor la prețuri minime: rame - import și indigene, lentile ZEISS heliomate, cilindrice, dublu focar etc. la S.C. CRISTAL OPTIC S.R.L. (incinta Policlinicii C.F.R. - parter) - optician Titiana Cozma
Program:
Dr. Leonida Jolobceastăi
luni, marți joi: 16.00-18.00
vineri: 13.00 - 16.00
miercuri, sîmbăta: închis
Optician Titiana Cozma
zilnic: 9.00-18.00
☎116.142

• MEDIC PRIMAR PEDIATRU
Doctor în Științe Medicale
CONSTANTIN AILIOAIE
Ofer permanent consultații la domiciliul copilului și adolescetului sau la cabinetul meu particular cu cele mai moderne strategii de tratament.
☎094-507798 (URGENȚE), 251.117

• MEDIRO (servicii medicale)
Asigurăm asistență medicală de specialitate în:
- MEDICINă INTERNĂ, CARDIOLOGIE, NEUROLOGIE, PEDIATRIE, DERMATOLOGIE;
- ANALIZE LABORATOR (Biochimie, Hematologie);
- ECHOGRAFIE, ELECTROCARDIOGRAME;
- Tratamente diverse (injecții intramusculare, intravenoase, infiltrații, perfuzii etc);
■ LOGOPEDIE - Tratament în Tulburări de vorbire la copii și adulți (congenitale, pastraumatice, după accidente ischemice)
■ DERMO-COSMETOLOGIE
ASISTENȚĂ PEDIATRICĂ pe bază de ABONAMENT (3 luni, 6 luni, 12 luni)
Asistența medicală este acordată de cadre didactice universitare și medici primari de înaltă competență profesională.
Bd. Alexandru cel Bun nr. 4, bl. 1205C-parter (în apropierea Podului dintre cartierele Mircea cel Bătrîn și Al. cel Bun)
Program: zilnic 9.00-19.00
☎ 259.111

• Consultații și ecografii obstetrică - ginecologie
Dr. MIRCEA ONOFRIESCU
medic primar obstetrică-ginecologie
ECHOGRAFII APARAT SIEMENS DOPPLER COLOR
marți și vineri: 13.00-15.00 la Policlinica Industrială (nr. 2)
☎ 133088
CONSULTAȚII PROFESMED
luni și vineri: 17.00 - 19.00
☎ 213226

• Prof. univ. dr. N. TRIFAN
Boli de copii și adolescenți, consultații la cabinet și la domiciliul bolnavului.
Promptitudine, competență, eficiență, cost redus.
SÎMBĂTA ÎNTRE 9.00-12.00 CONSULTAȚII GRATUITE PT. PERSOANELE DEFAVORIZATE
Programări la ☎ 113.775

• TRATAMENTE COZAC
Terapie exclusiv naturistă formată din picături superconcentrate, ceaiuri, siropuri testate și aprobate de Ministerul Sănătății (nr. 288/1997), utilizate într-o serie largă de afecțiuni:
■ MALIGNE: tumori maligne, ciroză hepatică, boli de sînge
■ BENIGNE: tumori benigne, hepatite, ulcere gastroduodenale, boli vasculare, afecțuni respiratorii, dermatologice, etc.
■ DIABET ZAHARAT
ENERGITINCTONIC (tinctură energizantă)
Întărește rezistența organismului și îmbunătățește performanțele fizice, mentale și sexuale, utilă în combaterea stressului
Cozac - speranța vieții tale, acum și la Iași !
Casa sindicatelor, ☎ 135158
Luni-Marți-Joi: 15.00-18.00

• POLICLINICA "SĂNĂTATEA 2000"
Str: Lăpușneanu 7A
☎ 214002
Între orele 10^{00}-18^{00} asigură asistență medicală și psihologică în următoarele specialități:
- Dr. CONSTATIN IORDACHE - pediatrie, cardiologie pediatrică
- Dr. DORIN V. BEJAN - reumatologie-balneologie
- Dr. ADRIAN COVIC - medicină internă, nefrologie
- Dr. COSMA MIHAI - medicină internă, cardiologie
- Psih. MIHAELA GHIRCOIAȘ - psihologie copii
- Psih. ILEANA HAȚU - psihologie adolescenți, adulți
- Dr. ADRIANA PANAITESCU - psihiatrie copii - adolescenți
- Dr. DOINA BUDEANU - psihiatrie adulți
- Dr. GABRIELA DIMITRIU - oftalmologie
- Dr. RODICA THEODORU - dermato-venerologie
- Dr. ELENA CHIRIAC - psihiatrie adulți
- Dr. IULIANA ACHIȚI - neurologie

La noi veți găsi competență înțelegere și înalt profesionalism.

• CABINET STOMATOLOGIC
Dr. Lucia Bârleanu
(medic primar, doctor în științe medicale)
Dr. Emilian Hurjui - medic primar
Dr. Liviu Ene - medic primar
Oferă:
- Consultații și tratamente stomatologice moderne în condiții deosebite de confort și eleganță;
- Competență profesională și promptitudine;
- Tarife similare celor de la Policlinica cu plată; Reduceri pentru studenți;
- Programări zilnic: str. Sulfinei nr. 15, ☎ 117035

• Dr. Maria POP
medic specialist psihiatru
- consultații tratamente de specialitate
Programări la tel. 212848

• Dr. BURLACU Maricel
medic primar pediatru
își asumă răspunderea tratării copilului dvs. la domiciliu
Programări la tel. 270779

TELEFOANE UTILE
CABINETE ȘI FARMACII VETERINARE

ASOCIAȚIA CHINOLOGICĂ A MUNICIPIULUI IAȘI (singura recunoscută de A.CH.R. și F.C.I.)
Str. Sf. Atanasie nr. 12. Relații la telefon 032/217111, 032/112391, 032/220028

ROMVAC COMPANY SA
Depozit en gros de medicamente și vaccinuri de uz veterinar
Str. Sf. Atanasie 12
☎ 032/217111, 032/112391

CABINET INTERSERVICE VET
Str. Sf. Atanasie nr. 12
zilnic :10.00 - 13.00, 16.00 - 20.00
sîmbătă : 10.00 - 13.00
duminică : 10.00 - 13.00
☎ 032/217111, 032/112391

CABINET ANIMAVET
Aleea Oltea Doamna
(în spatele Bisericii Catolice din Nicolina)
zilnic : 10.00 - 13.00; 16.00 - 19.00
sîmbătă, duminică : 10.00 - 13.00
☎ 094647930

CABINET VETERINAR PROVET IAȘI
Str. Smîrdan nr. 93 C
zilnic : 9.00 - 13.00, 15.00 - 20.00
sîmbătă : 9.00 - 15.00
duminică : 10.00 - 13.00
☎ 092.376.433 (NON STOP)

CLINICĂ ȘI FARMACIE UNIVET
Str. Ion Creangă 15 (lîngă Alimentara Triumf)
zilnic : 8.00 - 20.00
sîmbătă : 9.00 - 13.00
duminică : 9.00 - 13.00
☎ 032/176647

CABINET DUOVET
Str. Nicolae Gane nr. 25
zilnic : 16.00 - 20.00
sîmbătă, duminică : 10.00 - 13.00
☎ 092555155, 032/214773,

FARMACIE W-2000
Str. C. Negri (lîngă Biserica Bărboi - Tg. Cucu)
zilnic: 9.00 - 17.00
sîmbătă, duminică: 9.00 - 12.00
☎ 032/212342

FARMACIE VETERINARĂ BIOVET
Str. Primăverii nr. 23 (lîngă Policlinica Industrială)
zilnic: 9.30 - 17.30
sîmbătă: 9.30 - 13.00
duminică: închis
☎ 032/233414

FARMACIE VETERINARĂ "INTERSERVICE VET"
Str. Bacinschi nr. 9 (lîngă alimentara NEST-Autogară)
zilnic : 8.00 - 20.00
sîmbăta și duminica :8.00 - 14.00

FARMACIE VETERINARĂ "INTERSERVICE VET"
Piata Chirilă
zilnic : 9.00 - 17.00
sîmbătă : 9.00 - 13.00

FARMACIE VETERINARĂ MEDIVET
Str. Păcurari, bl. 543, parter
zilnic: 9.00 - 17.00
sîmbătă: 9.00 - 13.00
☎ /FAX 032/217869

TVR 1

6,00 România: Ora 6 fix! TVR Info (orele 6,30; 7,30; 8,20); Gura satului; Horoscop; Revista presei (ora 7,00); Nu ar strica să știți; O poveste pe zi; Invitatul emisiunii (ora 8,00)
8.30 Sailor Moon (d.a, r)
9,00 TVR Cluj Napoca. Știri în limba română. Rubrică în limba maghiară. Știri. Tainele bioculturii
10,00 TVR Info
10,05 TVR Iași. Expres: știri din actualitatea regională. Focus. Vara acasă. Vitralii: Boieri de altădată - Casa "Negruzzi" din Trifești. Românii de dincolo de graniță. Concurs
11,00 TVR Timișoara. Știri zonale. "Banatica" - emisiune interculturală, cu participarea minorităților germană, maghiară, sîrbă; Cronica bănățeană; Actualitatea din partea de vest a țării; Orizonturi sîrbești
12,00 TVR Info
12,05 Sensul tranziției; La bani mărunți: Piața produselor destinate persoanelor cu handicap. Alternativa; Cazul Turculescu - o victorie? Compromis: Handicapul de mentalitate. Handicapuri pe piața muncii
13,00 Ultimele știri (s., Canada). Ep. 95
14,00 TVR Info
14,10 Perla neagră (s/r, Argentina 1992). Ep. 168
15,00 Tradiții
15,30 Pro patria
16,30 Tribuna Partidelor Parlamentare
16,55 Meci tur în preliminariile Cupei UEFA: Oțelul Galați-F.C.Sloga Skopje (Macedonia)
19,00 Sunset Beach (SUA, 1997, s). Ep. 263
19,55 Doar o vorbă "săț-i" mai spun!
20,00 Jurnal. Ediție specială. Meteo. Sport
20,40 Meci tur în preliminariile Ligii Campionilor: Steaua-Flora Talliu (Estonia)
22,35 Jurnalul de noapte
22,50 Ciclism
24,00 Canary Wharf - Culisele televiziunii (Anglia, 1996). Ep. 179
0,25 Un cîntec, o floare

TVR 2

7,00 Documentar (r). Aproape totuld espre telenovele (CFI)
8,00 Regina celor 1000 de ani (Japonia, Italia)
8,25 Canary Wharf (s/r, Anglia, 1996) Ep. 178
8,50 Videocaseta muzicală
9,00 Teleenciclopedia (r). Castele din Westfalia. Fauna pădurii australiene. Zborul peste Pacific. Evolutie și adaptare
9,50 Un cîntec pentru fiecare
10,00 Avocatul poporului (r)
11,00 Comorile lumii (r)
11,30 Mapamond (r)
12,00 Sunset Beach (s/r, SUA, 1997). Ep. 262
12,45 Doar o vorbă "săț-i" mai spun! (r)
12,55 TVR Info
13,00 Sănătate, că-i mai bună decît toate! (r)
13,30 Eclesiast '98 (r). Biserica arestată (II)
14,00 Emisiune în limba maghiară; La o ceașcă de cafea...
15,00 TVR Info
15,10 Limbi străine. Germană
15,35 Regina celor 1000 de ani (Japonia, Italia)
16,00 Veronica - Chipul iubirii (Argentina, 1992). Cu: VeronicaCastino, German Kraus, Vera Susy Kent, Beatriz Castro. Ep. 95
16,50 Perla neagră (s, Argentina 1992); ep. 170
17,40 Tribuna partidelor parlamentare
17,50 TVR Info
18,00 Hei-Rup! Hei-Rap! Pe iarbă și pe nisip... cu formația Proiect - K1. Talk-show muzical
19,00 Stiri bancare și bursiere
19,10 Contemp-art. Semnificația unei creații: Un an de la dispariția Georgetei Năpăruș. Ileana Nicodim sau revelația naturii. O colecție de artă contemporană a doctorului Sorin Costin de la Brat
20,10 Ultimile știri (s, Canada) Ultimul episod
21,00 Pentru dv. doamnă! Divertis - ELE. Rolul femeii ca soție, mamă, iubită și prietenă a soțului în viziunea membrilor grupului Divertis și a nevestelor lor.
22,00 Șansa (f.a, SUA, 1995). Cu: Vicent Van Patten, Rae Dawn Chong, Martin Sheen. Regia: Lee H. Katzin
23,35 Ghici cine vine la mine?
24,00 Opera Mundi
0,30 TVM. Mesager

PRO TV

7,00 Ora 7, bună dimineața!
9,00 Film serial: Tînăr și neliniștit (r)
9,50 Profit
9,55 Prima pagină
10,00 Film serial: Cracker (r)
10,45 Film serial: Seaquest (r)
11,30 Film serial: Fiica oceanului, ep. 7
12,00 Talk show: Profesiunea mea, cultura I (r)
12,55 Știrile Pro Tv. O propoziție pe zi
13,00 Talk show: Profesiunea mea, cultura II (r)
13,30 Film artistic: Pentru dragostea lui Benji. Regia Joe Camp; cu: Parsy Garret, Cyntia Smith, Ed Nelson
15,10 Teleshopping
15,15 Film serial: Walker, polițist texan, ep. 52
16,00 Teleshopping
16,10 Film serial: Nano, ep. 81
17,00 Știrile Pro Tv. O propoziție pe zi
17,15 Film serial: Tînăr și neliniștit, ep. 542
18,00 Film serial: Familia Bundy, ep. 15
18,25 Știrile Pro Tv
18,30 Chestiunea zilei
18,35 Film serial: Familia Bundy, ep. 16
19,00 Roata norocului (emisiune-concurs)
19,30 Știrile Pro Tv

20,15 Film artistic: Visuri destrămate (SUA, 1990). Regia Robert Iscove; cu: Michael Nouri, Lindsay Wagner, Patricia Heaton, Ken Jenkins. O propoziție pe zi

22,05 Știrile Pro Tv
22,10 Chestiunea zilei
22,15 Film serial: Seinfeld, ep. 124
22,45 Știrile Pro Tv
22,55 Profit
23,00 Prima pagină
23,05 Chestiunea zilei
23,15 Film serial: Cracker, ep. 23
0,00 Film serial: Seaquest, ep. 7
1,00 Film serial: Viața ca-n filme, ep. 7
1,30 Film serial: Seinfeld (r)
2,00 Profit
2,05 Prima pagină
2,10 Talk show: Profesiunea mea, cultura
3,40 Film serial: Familia Bundy (r)
4,35 Film serial: Walker, polițist texan (r)
5,20 Film serial: Nano (r)
6,10 Roata norocului (r)
6,35 Prima pagină
6,45 Profit
6,50 Teleshopping.

ANTENA 1

7,00 Dimineața devreme
10,00 Planeta vie - Lupta pentru supraviețuire (do). Ep. 31
10,30 Animal show (f. pentru copii) Ep. 12
11,00 Vacanță periculoasă (f.a./r)
12,40 Fără limită
12,55 Roata de rezervă (r)
13,25 Denver, ultimul dinozaur (d.a.). Ep. 3
14,00 Știrile amiezii
14,10 Falsă identitate (s). Ep. 3
15,10 Întoarcerea Sfîntului (s). Ep. 23
16,05 Văduva (s). Ep. 47
17,00 Golden Brau și voie bună (emisiune de divertisment, muzică și concursuri). Transmisiune de la Costinești
18,00 Esmeralda (s). Ep. 111
19,00 Observator

19,30 Dallas (s). Ep. 49

20,20 Rebel (dramă/dragoste, SUA, 1985) Cu: Matt Dillon, Debbie Byrne. Regia Michael Jenkins

22,00 Hombres - Războiul sexelor (s). Ep. 38
23,00 Sport/Știri
23,15 Nash Bridges (s). Ep. 7
0,00 Golden Brau și voie bună (emisiune de divertisment, muzică și concursuri). Transmisiune de la Costinești
1,00 Observator (r)
1,30 Quantum
1,40 Falsă identitate (s/r)
2,30 Întoarcerea Sfîntului (s/r)
3,20 Esmeralda (s/r)
4,10 Hombres - Războiul sexelor (s/r)
5,00 Dallas (s/r)
5,50 Quantum
6,00 Văduva (s/r)

TV PRIMA

7,00 Prima oră - magazin matinal
10,00 Celebri și bogați (s/r). Ep. 151
11,00 În căutarea dreptății (s/r). Ep. 17
12,00 Pretutindeni cu tine (s/r). Ep. 146
12,30 Lexic (emisiune-concurs)
13,00 Focus 13 (știri)
13,15 Starea de veghe (talk-show/r)
14,45 Teleshopping
15,00 Flash (știri)
15,05 Xuxa (show pentru copii)
15,30 Rocky Bullwinckle (d.a.). Ep. 51
16,00 Focus 16 (știri)
16,15 Pretutindeni cu tine (s). Ep. 147
16,45 Prietenul nostru Jake (s). Ep. 49
17,15 În căutarea dreptății (s). Ep. 18
18,00 Celebri și bogați (s). Ep. 152
19,00 Focus 19 (știri)
19,45 Meșterul casei (s). Ep. 154
20,15 Un alt început (s.). Ep. 8. Cu: Gerald McRancy, Wendy Phillips

21,15 Somnul inocenților (thriller, SUA 1995). În distribuție: Rupert Graves, Franco Nero. Regia Scott Michael

23,00 Focus 23 (știri)
23,30 Starea de veghe (talk-show live): "Foc încrucișat"
1,00 Colpo grosso (show)
1,30 Focus 23 (r)
2,00 Starea de veghe - talk-show (r)

METEO

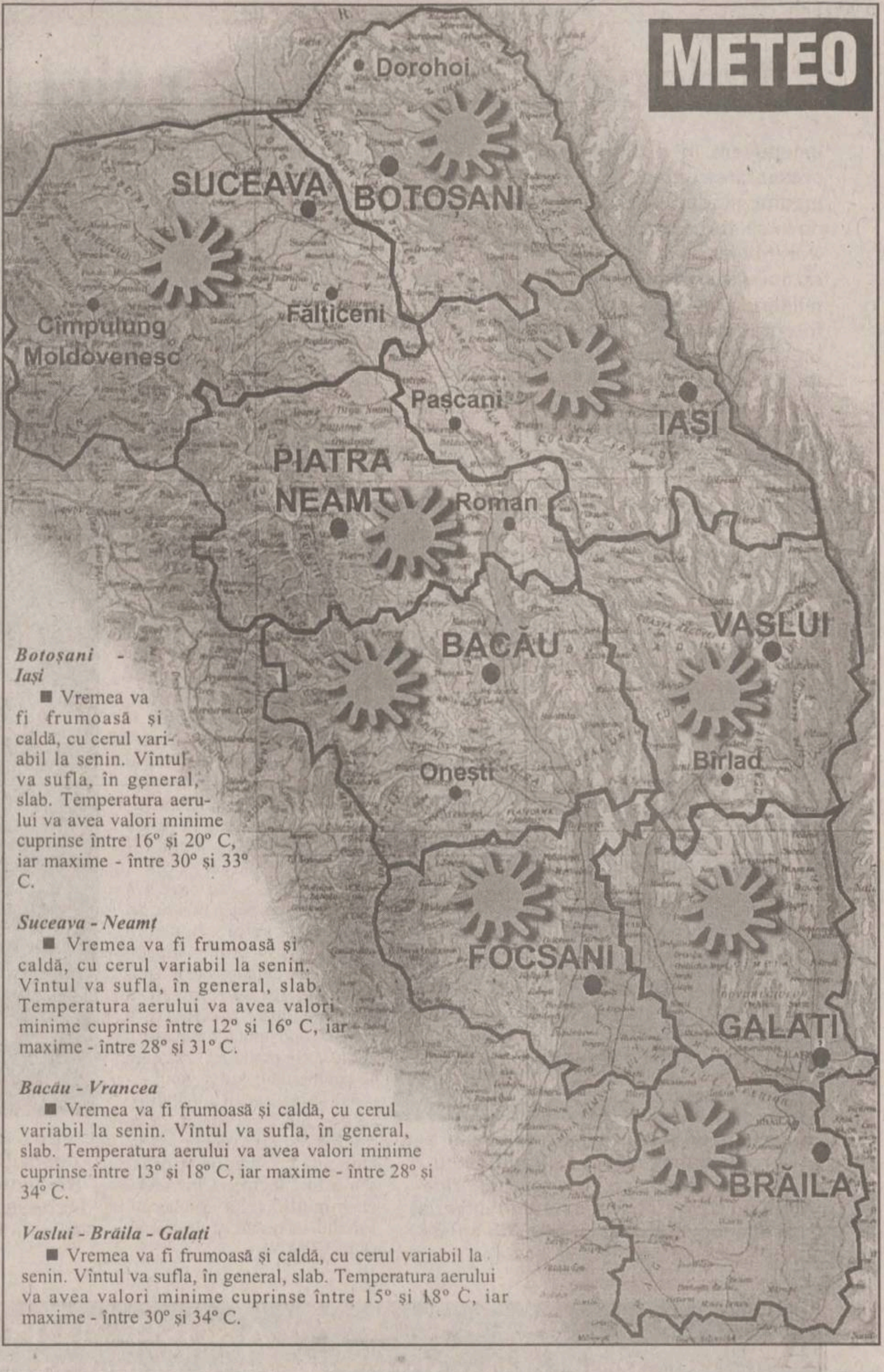

Botoșani - Iași

■ Vremea va fi frumoasă și caldă, cu cerul variabil la senin. Vîntul va sufla, în general, slab. Temperatura aerului va avea valori minime cuprinse între 16° și 20° C, iar maxime - între 30° și 33° C.

Suceava - Neamț

■ Vremea va fi frumoasă și caldă, cu cerul variabil la senin. Vîntul va sufla, în general, slab. Temperatura aerului va avea valori minime cuprinse între 12° și 16° C, iar maxime - între 28° și 31° C.

Bacău - Vrancea

■ Vremea va fi frumoasă și caldă, cu cerul variabil la senin. Vîntul va sufla, în general, slab. Temperatura aerului va avea valori minime cuprinse între 13° și 18° C, iar maxime - între 28° și 34° C.

Vaslui - Brăila - Galați

■ Vremea va fi frumoasă și caldă, cu cerul variabil la senin. Vîntul va sufla, în general, slab. Temperatura aerului va avea valori minime cuprinse între 15° și 18° C, iar maxime - între 30° și 34° C.

ACASĂ

8,00 Omul mării (f.s./r)
8,45 Verdict: crimă! (f.s.) ep. 65
9,45 Nimic personal (f.s./r)
10,30 Dragoste și putere (f.s./r)
11,15 Marielena (f.s./r)
12,00 Din toată inima (f.s./r)
13,30 Jocurile bunăvoinței (rezumat)
14,30 Cinemateca de acasă: Frumoasa morăriță (f.a./r)
16,00 Omul mării (f.s.), ep. 78
17,00 Marielena (f.s.), ep. 169
17,45 Din toată inima (f.s.), ep. 101
18,30 Concursul de Acasă
18,45 Din toată inima (f.s.), ep. 102
19,30 Magazinul animalelor (d.a.), ep. 24
20,00 Dragoste și putere (f.s.), ep. 125
20,45 Nimic personal (f.s.), ep. 123
21,30 Jocurile bunăvoinței (rezumat)

22,30 Cinemateca de Acasă: Portretul (f.a., SUA, 1993) Regia Arthur Penn. Cu: Cecilia Peck, Lauren acall, Donna Mitchell.

0,00 Matlock (f.s.) ep. 3

RADIO NORD - EST

5,30 - 10,00 Micul dejun. Emisiune matinală de informații și muzică, știri din actualitatea locală, informații utilitare, horoscop, informații economice, relatări, interviuri în direct, concursuri (6,00-6,30 buletinul de știri și programul Actualitatea preluate de la BBC). Realizatori: Emanuel Botezatu și Gabriel Avasiloaei ■ **10,00-14,00 Fir direct.** Timp de patru ore în contact direct cu viața orașului: informații din actualitatea locală, revista presei, concursuri și muzică. Realizator: Alina Balaș ■ 14,00-14,30 BBC: Buletinul de știri și Actualitatea ■ 14,30-18,00 Turnul de control. Informații sportive (14,45), știri, interviuri, concursuri, muzică ■ 17,00 Puls Nord Est - cel mai important grupaj informativ al zilei ■ 18,00-18,45 BBC: Buletinul de știri și Actualitatea ■ 18,45-21,00 Buzduganul de seară. Emisiune de divertisment, muzică și concursuri. Realizatori: Daniel Buzdugan și Octavian Tudorache ■ 21,00-21,30 BBC: Buletinul de știri și Actualitatea ■ 21,30-22,00 Puls Nord Est - ediția de seară (știri, reportaje, interviuri, relatări din actualitatea locală și națională) ■ **22,00-0,00 Clasic Top 10.** Realizator Sandi Leonties ■ 0,00-5,30 Noapte de blues și jazz cu George Nistor

TV EUROPA NOVA

10,00 Deasupra vremurilor (r)
11,00 "Misiune dificilă" (f/r)
12,45 "Lumi paralele" (s., ep. 28/r)
13,10 "Medici la datorie" (s/r, ep. 58)
16,00 "Miami Vice" (s, ep. 101)
17,00 Desene animate
17,30 As show
18,30 Clip VIVA, promo, publicitate
18,45 Infonova
19,15 "Murphy Brown" (s, ep. 13)
19,40 "Falcon Crest" (s, ep. 57)
20,30 "Kung-Fu" (s, ep. 29)
21,20 Vedete în concert
22,00 Infonova
22,10 Logos

23,10 "O singură viață" (s., SUA, 1993, ep. 253). Regia: Agnes Nixon; cu: Hillary B. Smith, Erika Slezak.

TELE 'M

7,00 "Matinal de Miercuri"
7,30 "Benjamin Ben" (do artistic). Ep. 21
8,30 "Lovituri de la 11 metri" (r)
9,30 "Telemedicina" (r)
10,00 Worldnet în direct de la Washington DC
17,30 "Teleuniversitatea" - Facultatea de Drept - Anul I
18,30 Știri Tele 'M

19,00 "Între lege și fărădelege". Emisiune de avocat Florin Fluturel

20,00 Desene animate
20,30 Știri Tele 'M
21,00 "Rockteer" (f.a.)
22,45 Știri Tele 'M

23,00 "Robosaurus" (f.a.)

0,45 Știri Tele 'M
1,00 Film pentru adulți
2,30 Worldnet în direct de la Washington DC

Programul cinematografelor

"VICTORIA"

"Jocuri periculoase"

Producție SUA, 1998
Thriller psihologic. Cu Matt Dillon, Kevin Bacon, Neve Campbell, Denise Richards, Bill, Murray.
Premieră.
Ora 9,00 - **6.000 lei.**
Orele: 11,00; 13,00; 15,00; 17,00; 19,00 - **10.000 lei**

plus si affinités
SEXCRIMES

REPUBLICA

"Mincinosul mincinoșilor"

Producție SUA, 1997.
Comedie cu Jim Carrey.
Ora 9,00 - **5.000 lei**
Orele 11,00; 13,00; 15,00; - **8.000 lei**

"Atît de aproape de cer"

Producție SUA, 1995. Film de dragoste cu Keanu Reeves, Aitana Sanchez-Gijon, Anthony Quinn, Giancarlo Nanini
Orele 17,00; 19,00 - **8.000 lei**

"COPOU"

"Pact cu diavolul"

Producție SUA, 1997. Dramă cu Keanu Reeves și Al Pacino.
Ora 9,00 - **5.000 lei**
Orele: 11,30; 14,00 - **8.000 lei**

"Momeala"

Ciclul tradițional și modern în filmul francez contemporan
Producție Franta, 1995. Marie Gillain, Olivier Struk și Richard Berry. Film distins cu marele premiu "Ursul de Aur", Berlin '95
Orele: 16,30; 19,00 - **8.000 lei**

"DACIA"

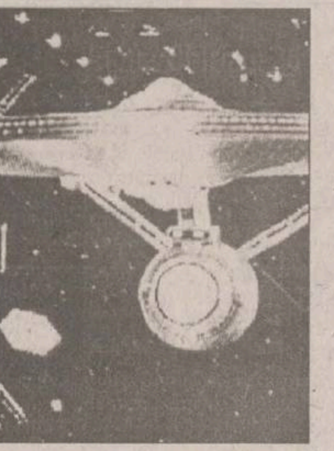

"Event Horizon - destinație mortală"

Producție SUA 1997. Film SF cu Sam Nieill, Laurence Fishbourne, Kathleen Quinlan și Joely Richardson.
Orele: 14.00; 16.00; 18.00 - **6.000 lei.**
Sîmbătă și duminică:
Matineu ora 10,00 - **4.000 lei**

Oferta săptămînii: TELECOMUNICAȚII

EuroBIT
dealer autorizat
CONNEX GSM
Începând cu 13 iulie
conectare gratuită
Telefoane celulare GSM și accesorii
Motorola d460 - 149 USD*
* Prețul este fără TVA, valabil numai pentru terminalele conectate la CONNEX GSM
Iași, str. Smârdan 63, Tel/Fax : 032-216752, 216753, 215754

CONECTARE GRATUITA !!!
GlobalNET GSM
Iasi, B-dul Independentei, bl. B1-5 Fax: 032-222.930
Tel.: 092-281.661, 092-221.991
NOKIA 3110 - 199 USD* NOKIA 6110 LiIon- 499 USD*
Motorola D460 - 139 USD* Maxon MX3000 - 129 USD*
*pret fara TVA, valabil doar cu activare in sistemul CONNEX GSM
NOKIA Official Distributor

CONNEX GSM LUMEA E A TA
Panasonic
MOTOROLA
Ω OMEGA IS COMMUNICATIONS
SERVICE LA TOATE ECHIPAMENTELE 24 DE ORE DIN 24
✓ telefoane celulare GSM
✓ centrale telefonice, fax-uri, instalații aer condiționat
✓ stații de emisie-recepție, sisteme paging
DEALER AUTORIZAT COMERCIALIZARE, INSTALARE ȘI SERVICE
Iași, str. Carpați nr. 6, bl. 908A, tel./fax 032/221133, 220591

dialog GSM
1-31 iulie
le modèle
dealer autorizat
Ofertă incredibilă
Motorola d460 cu numai 89$!!!
Mobile World
Conectare gratuită!
Str. Sf. Lazăr nr. 53 - tel./fax 239003

Universal RX
IAȘI, Grigore Ureche nr. 3
Tel / Fax: 212 660, 217 254
ALO GSM
SE VINDE AICI
• conectări
• accesorii
pentru orice tip de telefon
dialog GSM

dialog
dealer autorizat
Ofertă promoțională în perioada 13 iulie - 15 august '98
THE DOCUMENT COMPANY XEROX
GIROS COMPANY
Iași, Str. I. C. Brătianu 20-22 ☎ 032/210.872

TEKO INVEST
CONNEX Dealer autorizat GSM
Telefoane celuare GSM.
Gama completa accesorii.
Huse de piele 79.000 lei
ERICSSON 628
149 USD !!!
BOSCH CARTEL
89 USD !!!
Fara taxa de conectare
Str. Sf. Lazăr 53, tel/fax:233553, 092-234030

REL COMPUTER
DEALER AUTORIZAT
CONNEX GSM
NOU!
Pager ECO - CNM fără abonament
Telefoane celulare, accesorii
Iași, Șos. Arcu nr. 12, Bl. Z18, tel./fax 032-214190

GIREXIM UNIVERSAL
dialog
Telefoane celulare GSM
Ericsson, Motorola, Philips, NOKIA, NEC
Plata în rate: 30% avans ! 12 rate !
Str. G. Muzicescu nr. 6, bl. 7A, parter, tel. 032-215.981

TE CONECTEZI GRATUIT pentru toate tipurile de abonament !
Oferta este valabila numai pînă la 15 August!
OM TE FACI!
dialog GSM
• Conectare gratuită!
• Până la 60 de minute gratis, lunar, timp de 2 luni!
• În plus, doar prin magazinele din rețeaua MediaCom, accesorii gratuite!
QUARTZ S.R.L.
Magazin: QUARTZ
Bd.Independenței Y1-Y2
Telefon: 14 61 52
dialog Week-end 5 min
dialog Practic 15 min
dialog 50+Tel. 30 min
dialog 150+Tel. 60 min
dialog 300+Tel. 60 min
dialog 600+Tel 60 min

Vara dialog GSM
Easy ALO
194$
"Dialog FAX"
"Birou Mobil"
OPEN SYSTEMS
tel. 094-546680 sau 032-113545
ofertă specială - telefoane MOTOROLA
accesorii pentru orice tip de telefon
Serviciul GSM pentru tine

dialog Serviciul GSM pentru tine
Tec Telecom
STR. CALEA CHIȘINĂULUI NR. 17 Parter
TEL./ FAX : 032-232638 , 032-233910
Numai 194 $
Pachet "Easy ALO"
TELEFON ALCATEL + Pachet ALO
Facilitati la conectare
Dealer autorizat MOBIL ROM

DOSARELE ISTORIEI

"Judecata de Apoi" a celui de-al III-lea Reich (II)

Începusem, în numărul de ieri, prezentarea unor documente inedite: singurele fotografii color de la celebrul "Proces de la Nurenberg" al criminalilor de război naziști. Ray d'Addario, militarul american însărcinat cu fotografierea procesului, a primit filme color de acasă, de la mama lui, deoarece armata nu îi pusese la dispoziție decît filme alb-negru. Ineditele fotografii au fost descoperite de curînd în arhivele municipale ale Nurenbergului.

"Porc de sovietic împuțit!"

Cei 21 de acuzați n-au avut, pe durata procesului, același comportament. Walther Funk, "geniul financiar" care ocupase funcția de ministru al economiei Reichului și pe cea de președinte a Reichsbank, atins de o gravă boală venerică, a dat detalii sordide despre propriile sale fapte, explicînd cum ordonase colectarea dinților de aur în lagărele de concentrare "pentru susținerea". Auzind sentința care l-a condamnat la închisoare pe viață a izbucnit în hohote de plîns.

Ex-mareșalul Hermann Goering, în schimb, a adoptat o atitudine diametral opusă. Sarcastic, nu s-a putut abține să nu-și arate pe față disprețul față de temnicerii și judecătorii săi: "Porc de sovietic împuțit, du-te dracului și lasă-mă în pace!" a strigat el unui soldat rus care trebuia să-l fotografieze. A provocat tuturor așa de mulți nervi, încît un tînăr locotenent american nu s-a putut abține, lovindu-l cu bastonul peste spate.

Albert Speer, ministrul armamentului și a producției de război se întreține cu avocații prin plasa vorbitorului, orice contact fizic cu aceștia fiindu-i interzis. Și el a fost condamnat la 20 de ani de închisoare

"Vreau să fiu împușcat, ca un ofițer german"

Cînd a ajuns la Nuremberg, pe 25 mai 1945, Goering cîntărea 130 de kilograme și lua în fiecare zi 40 de pastile de Paracodin, substituent al morfinei, "pentru inimă". Americanii l-au constrîns să reducă progresiv doza, dar Hermann s-a lăudat că doar prin propria voință a reușit să se dezintoxice și să slăbească. Pe toată durata procesului s-a considerat ca un fel de șef al celorlalți inculpați, pe care i-a apostrofat în permanență. În timpul meselor, luate în comun, s-a ținut mereu departe de ceilalți, iar în timpul pauzelor se retrăgea în celulă pentru a citi sau a fuma. Condamnat la moarte, a cerut să fie împușcat "așa cum se cuvine unui ofițer german" și nu spînzurat. Refuzîndu-i-se cererea a reușit, cu două ore înainte de execuție, să se sinucidă cu cianură. Corpul său a fost incinerat împreună cu trupurile celor spînzurați. Finalul în numărul de mîine.

(Cip IEȘAN)

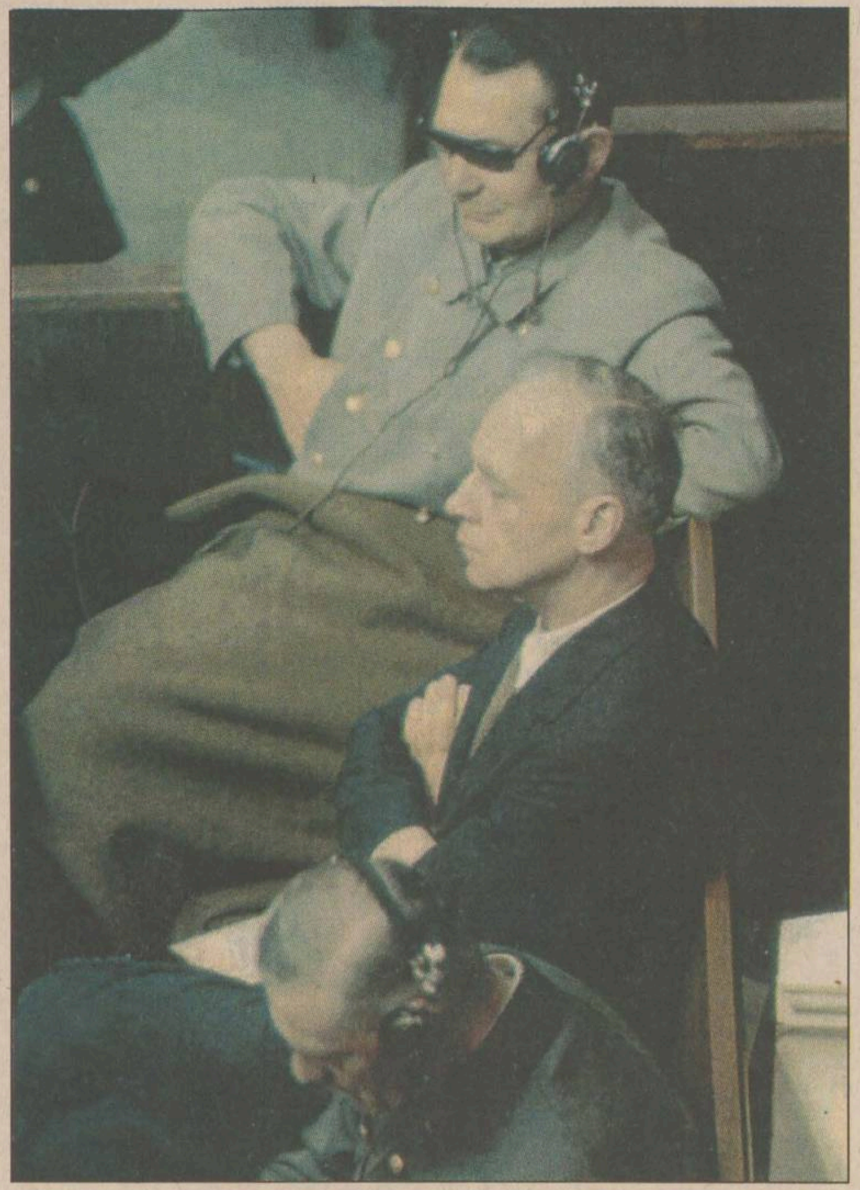

Cu ochelari de soare, aparent perfect destins, Goering ascultă depoziția unuia dintre martorii acuzării. În stînga lui, Joachim von Ribbentrop, ex-ministru de externe, pare să somnoleze, cu brațele încrucișate. Condamnat la moarte, va sfîrși în ștreang. În prim plan, Wilhelm Keitel, șeful Înaltului Comandament al Wehrmachtului, pare să fie cel mai impresionat de acuzare.

TIMP LIBER

MANIFESTĂRI

Concert de cîntece creștine contemporane

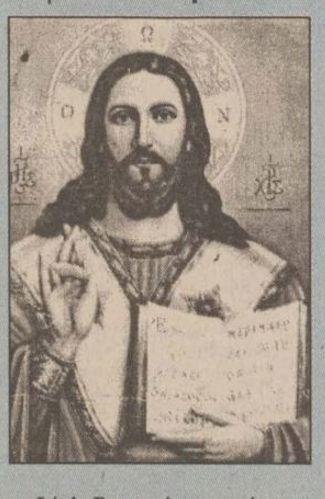

Link Romania organizează astăzi, cu începere de la ora 20.00, la Casa de Cultură a Sindicatelor, un concert de muzică creștină contemporană cu grupul B.P.H. din Belfast (Marea Britanie). Informații la telefon 032/239100.

Curs de pregătire pentru infirmiere

Fundația Ecologică "Dimitrie Cantemir", cu sediul în str. V. Alecsandri nr. 11, Iași, telefon 032/212958, organizează înscrieri la cursul de pregătire pentru infirmiere, cu durata de șase luni, în cadrul Școlii sanitare postliceale. Se pot înscrie absolvente a cel puțin opt clase. Se asigură cazarea la cămin.

Educație Ecologică la Pașcani

Clubul de Ecologie și Turism "Moldova", organizație neguvernamentală apolitică și nonprofit, care activează din 1995 în domeniul protecției mediului, a demarat un curs de educație ecologică la Casa de Cultură "Mihail Sadoveanu" din Pașcani. Cursul este finanțat de Centrul Regional de Protecție a Mediului pentru Europa Centrală și de Est - RFC România și este prezentat de specialiști și profesori de la Universitatea "Al. I. Cuza" din Iași. Activitățile vor avea loc de la ora 10.00 în fecare duminică, începînd de pe 19 iulie, și vor cuprinde excursii gratuite de studii în zona Bazinului Hidrografic Siret.

Manifestări cultural-artistice la Cercul Militar Județean

- astăzi - orele 17.00-20.00: Curs de dans sportiv; orele 18.00-20.00: Curs de muzică ușoară; de la ora 16.00: Expoziție de carte "România în primul război mondial".
- mîine - orele 10.00-12.00: Clubul ofițerilor în rezervă și în retragere; orele 18.00-20.00: Repetiția ansamblului folcloric "Hora Iașului"; orele 18.00-20.00: Film artistic.
- vineri, 24 iulie - orele 12.00-14.00: Studiu de atelier al cenaclului de pictură "Ștefan Luchian"; orele 16.00-18.00: Cercul de muzică ușoară; orele 18.00-20.00: Cursul de manechine și fotomodele.

Expoziție "Eterna mare" la Palatul Culturii

Complexul Muzeal Național "Moldova" - Muzeul de Istorie, Liga Navală Română - filiala Iași organizează la Palatul Culturii, sala "Orest Tafrali", expoziția "Eterna mare", în lunile iulie - august 1998. Intrarea este liberă.

TEZE DE DOCTORAT

Universitatea Tehnică "Gh. Asachi"

- Vineri 24 iulie, ora 10.00, în Aulă va avea loc susținerea publică a tezei de doctorat "Contribuții privind studiul mișcărilor rotaționale în vecinătatea unui perete solid și între suprafețe plane, în vederea stabilirii efectului portant și deportant cu aplicații la lagăre axiale", elaborată de dl ing. Zaharia Dănuț, în vederea obținerii titlului științific de doctor. Președintele comisiei: conf. dr Dorel Leon.

DIVERSE

Biblioteca județeană "Gh. Asachi"

Pînă pe data de 7 septembrie 1998, Biblioteca județeană "Gheorghe Asachi" va funcționa după următorul program: luni: 11.00-17.00; marți-vineri: 9.00-17.00; sîmbătă și duminică - închis.

Fitness și gimnastică aerobică

Betty Club (Casa Bucovineană, str. Cuza Vodă nr. 30-32, et. 3 - intrarea prin magazinul JEPP)vă așteaptă la: gimnastică aerobică, fitness (aparate), masaj slăbire, după următorul program: de luni pînă inclusiv vineri, pentru fete, orele 16,00-18,00; mixt 18,00-19,00; sîmbătă și duminică, pentru fete orele 12,00-13,00. Relații la telefoanele 032/232368 sau 092353380.

NOUTĂȚI EDITORIALE

Tartarin din Tarascon

- Alphonse Daudet - Tartarin din Tarascon (traducere și prefață de Ilie Dan)
- F.M. Dostoievski - Jurnal de scriitor, vol.I (Editura Polirom, colecția "Ego")
- Bulat Okudjava - L'Amour Toujours (Editura Polirom, colecția "Ego")
- Porphyrios - Viața lui Pitagora. Viața lui Plotin (Editura Polirom, colecția "Plural Clasic")
- Gabriela Marinescu - Timpul și deciziile manageriale (Editura Junimea, 1998)

A SOSIT TIMPUL!
România se afirmă din ce în ce mai activ în rândul ţărilor moderne.

Societatea internaţională
PAGINI AURII S.A.
PAGINI AURII
GOLDEN PAGES

angajează cu carte de muncă pentru filiala IAŞI

AGENŢI DE VÂNZĂRI

Candidaţii trebuie să îndeplinească următoarele **condiţii:**

- experienţă de minim un an în domeniul vânzărilor
- dinamism şi putere de muncă
- abilitate de a negocia şi a vinde
- seriozitate
- domiciliul în Iaşi

Vă aşteptăm să vă alăturaţi unei echipe tinere şi dinamice.
Vă oferim un viitor sigur într-o companie de renume.

Candidaţii vor participa timp de o lună la un curs de instruire intensiv.

Trimiteţi un *Curriculum Vitae scris de mână*, prin fax la numărul (01) 411 99 66, în atenţia Departamentului de Resurse Umane (cu specificaţia obligatorie a codului de post - **012**)

S.C. "FORTUNA - ARCU" S.A. IAȘI
organizează **licitație publică deschisă cu strigare**
pe data de **3 august 1998**, orele **16.00**, la sediul societății din **str. Arcu nr. 27, bl. L19,mezanin**, tel. **032-143207; 032-117036**, pentru **vînzarea cu plata în rate**
a următoarelor spații comerciale:

Nr. crt.	Denumire magazin - adresa	Suprafața (mp)	Prețul de la care pornește licitația (mil. lei - fără TVA)
1.	**Magazin 3 - Complex Mercur Pd. Roș**	178,07	650
2.	**Magazin 5 - Cartier Bularga, Bl. D6**	177,00	349
3.	**Magazin 6 - str. Hatman Sendrea, Bl. H3**	90,84	159
4.	**Magazin 18-B - Șos. Nicolina, Bl. 1011**	231,20	419
5.	**Magazin 19 - Cartier Dancu, Bl. X4**	162,17	249

Caietul de sarcini poate fi procurat contra cost (100.000 lei) de la sediul societății, pe baza buletinului de identitate - pentru persoane fizice și pe baza unei împuterniciri din partea societății și a buletinului de identitate - pentru persoane juridice.
Documentația necesară participării la licitație este cuprinsă în caietul de sarcini și va fi depusă la sediul societății pînă la data de 03.08.1998, orele 14.00.

Dacă în perioada 16 iunie - 31 iulie 1998 cumpărați de la magazinele cu însemnul FARMEC 2 deodorante din gamele: FARMEC 16, ATHOS, OBSESIE, SYMBOL, BOB sau alte deodorante FARMEC aveți șansa unor
câștiguri de milioane:
1010 premii
- mașini de spălat
- combine frigorifice
- televizoare color
- aspiratoare
- produse FARMEC

Completați talonul primit de la magazin și expediați-l împreună cu bonul de casă (chitanța) la sediul central FARMEC, str. H. Barbusse nr. 16, Cluj-Napoca, până la 1 august - data poștei și veți participa la TOMBOLA FARMEC din 15 august 1998.
Câștigătorii vor fi anunțați în presă !
Succes!
Farmec
© '98 VFM TEL.: 064/190383

HOROSCOP

BERBEC

(21 mart. - 20 apr.):

Folosiți talentul de a concilia cu mai multă convingere, reținerile nu-și găsesc locul. Cînd toată lumea se ceartă cu toată lumea, cineva trebuie să rămînă lucid.

TAUR

(21 apr. - 20 mai):

Aveți grijă să verificați informațiile care vi se strecoară din vîrful buzelor. Sînt destui interesați care să vă îmbibe cu cleveteli și bîrfe, tocmai pentru a vă anihila.

GEMENI

(21 mai - 21 iun.):

Evenimentele confirmă în mare parte previziunile dvs., doar actorii sînt alții. Raporturile de forțe nu s-au schimbat și puteți acționa în consecință.

RAC

(22 iun. - 22 iul.):

Ați ratat un moment favorabil, însă roata norocului se va întoarce dacă veți avea răbdare s-o așteptați. Pot să apară și unele neînțelegeri de ordin sentimental.

LEU

(23 iul. - 22 aug.):

În supărarea dvs. nu mai faceți deosebire între cei care vă vor binele și adversari. Dvs. vă trece ușor supărarea, prietenii însă uită mai greu afrontul.

FECIOARĂ

(23 aug. - 22sept.):

Nimeni nu s-ar fi așteptat să vă schimbați atitudinea cu 180 de grade fără să renunțați la principii. Momentul trebuie speculat și aveți flexibilitatea necesară.

BALANȚĂ

(23 sept. - 22 oct.):

Supărările dvs. au și o bază subiectivă de care dvs. nu vă dați seama. Nu are rost să suferiți pentru neînțelegeri care se sting de la sine în timp.

SCORPION

(23 oct. - 21 nov.):

Nu cedeți primului impuls, mai ales că sînteți o persoană suspicioasă. Ați verificat vreodată de cîte ori s-au adeverit presupunerile dvs. cele mai negre?

SĂGETĂTOR

(22 nov. - 21 dec.):

Nu vă vine să credeți că planurile dvs. au fost date peste cap cu atîta ușurință. Trebuie să vă obișnuiți cu gîndul că întîmplarea face uneori cît zece proiecte.

CAPRICORN

(22 dec. - 19 ian.):

V-ați ambalat în unele combinații extrem de complicate, fără să aveți la îndemînă informațiile necesare. Criza de timp a trecut; liniștiți-vă și luați-o de la capăt.

VĂRSĂTOR

(20 ian. - 18 febr.):

Există și posibilitatea de a sări peste cal; însă, e de preferat să luați taurul de coarne. Nu vă stă bine să comentați de pe tușă evoluția celor din arenă.

PEȘTI

(19 febr. - 20 mart.):

Pedeapsa nu vine întotdeauna pentru fapta de care v-ați făcut vinovat(ă). Ca o ironie a sorții, ea cade uneori pentru o faptă comisă de altcineva.

LEGENDA:

- 👎 - *vă paște ghinionul;*
- ✋ - *prudența e mama înțelepciunii;*
- 👍 - *n-aveți nimic de pierdut;*
- 👌 - *șansa vă surîde.*

INTEGRAMA ZILEI

CY-RANO

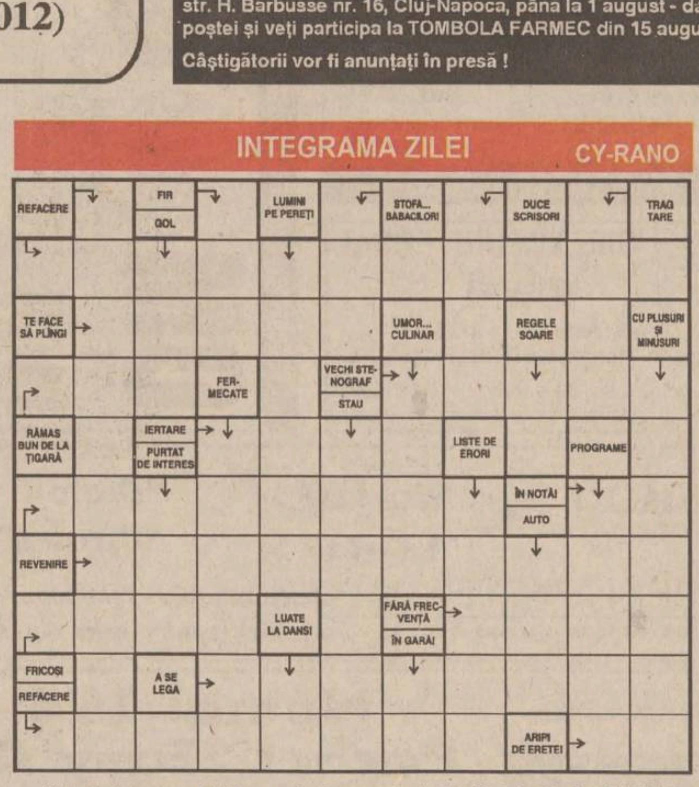

Soluția integramei din numărul precedent: F; T; M; P; T; RAPIDITATE; COPILAROS; FITIL; PERI; LOCALIZAT; TIPAT; SAC; T; RAME; EP; LAC; TORS; R; TIZI; IUTA; MIT; EPITAF

Ziarul care stă de vorbă cu oamenii
Monitorul
Redactor sef: TONI HRIȚAC
Redactor sef adjunct: MONA DÎRȚU
Editor coordonator: FLORIN NICULA
Secretar general de redactie: MARIUS CRISTIAN
SEFI DEPARTAMENTE:
■ Subredactia Bucuresti: Costel Stroescu ■ Eveniment national: Claudiu Raus (int. 109) ■ Eveniment international: Adrian Dîrțu (int. 116) ■ Speciale: Ovidiu Scutelnicu (int. 108) ■ Sănătate: Mihaela Cănănău (int. 108) ■ Administratie: Gabriel Gachi (int. 105) ■ Învătămînt: Silviu Labes (int. 108) ■ Economic: Mihaela Minut (int. 117) ■ Divertisment: Ciprian Iesan (int. 111) ■ Sport: Nicolae Grecu (int. 107) ■ Redactor de serviciu: Maria Dorohoi, Petru Iosipescu, Dana Butnărașu (int. 124) ■ Fotoreporteri: Constantin Plop, Silvian Stănișor ■ Grafică: Lucian Amarii, Daniel Melinte, Marius Ursache ■ Layout: Florin Pavel ■ Secretariat de redactie: Ivona Burduja (int. 116) ■ Productie: Mihai Tudose (int. 128) ■ Difuzare: Mihai Sîrbu ■ Contabilitate: Antoneta Filip (int. 112)
NE
Editor: NORD-EST S.A. Iași, Str. Smîrdan nr. 5, tel. 032/271333, fax 032/270415
Presedinte: Alexandru Lăzescu
Vicepresedinte: Cezar Caluschi
Director general: Daniel Condurache
Director editor: Florin Zamfirescu
Director executiv: Gabriel Rusu
Director vînzări publicitate: Răzvan Avram
Director de marketing: Cătălin Iftimie
Redactor sef MONITORUL DE DUMINICĂ: Cristina LECA
Editor MONITORUL INTERNET: Cristian RACU
http://www.monitorul.ro/ ; E-mail: monitorul@monitorul.ro
Cotidianul MONITORUL apare la Iași, Bacău, Botoșani, Brașov, Brăila, Cluj, Galați, Neamț, Roman, Suceava, Vaslui și Vrancea
ADRESA REDACȚIEI: Iași, str. Smîrdan nr. 5 ■ Tel. 271333 (centrala); 271271 (redactor de serviciu) ■ Fax 27.04.15 ■ Publicitate tel./fax 14.47.76
Tipar offset: MULTIPRINT, Iasi str. Sf. Lazăr nr. 49, tel. 032/230060
Abonamentele se pot face la orice Oficiu Poștal din țară. MONITORUL figurează în catalogul Presei interne la poziția 1040. Difuzare: S.C. Nord-Est Distribution S.A.

CITIȚI ÎN PAGINA 3A

Fostul director al Peco Iași a fost arestat la miezul nopții

Trei victorii lejere în Cupele Europene

Ieri s-a consemnat startul, pentru echipele românești, în noua ediție a Cupelor Europene la fotbal. În Cupa UEFA, la Galați, *Oțelul a învins cu 3-0 (2-0) formația macedoneană Sloga Jugomagnat Skoplje.* La Pitești, *FC Argeș a cîștigat cu 5-1 (3-1) în fața formației azere Dinamo Baku*. Meciurile retur vor avea loc peste o săptămînă, la Skoplje și Baku. Pe stadionul Ghencea, în nocturnă, *Steaua a învins în prima manșă a turului I preliminar al Ligii Campionilor echipa Flora Tallin (Estonia) cu scorul de 4-1 (2-1)*, prin golurile reușite de Ciocoiu (min. 12, 39), Denis Șerban (79 - din penalty) și Dănciulescu (min. 89), respectiv, Terenkov (41), avînd șanse aproape sigure de calificare după returul de la Tallin. **Amănunte în pagina 1B**

JOI
23 iulie 1998
Nr. 171 (2148)
16 PAGINI
1500 LEI

Monitorul

Ziarul care stă de vorbă cu oamenii

MONITORUL
271.271
www.monitorul.ro

azi

Cadou de la Renel: De ziua lui, Petre Roman s-a trezit cu un grup de sindicaliști la poartă. **8A**

Titularizare cu peripeții: La examenul de titularizare de ieri, o candidată a fost nevoită să alăpteze în timpul concursului iar o profesoară de religie a fost prinsă cu reportofon și casete pe care erau înregistrate lecțiile. **3A**

Necaz: Salariile funcționarilor din administrația locală vor scădea dramatic, potrivit noii legi a salarizării bugetarilor. **2A**

Clarificare: Într-un interviu dat ieri, deputatul țărănist Laurențiu Dumitrașcu făcut cîteva clarificări privind actualele dispute care macină partidul. **8A**

Chef cu acid azotic: După o beție zdravănă, încercînd să se dreagă, un ieșean a încurcat sticlele și a băut, în loc de alcool, puțin acid azotic. **2A**

Dric oficial: Viceprimarul Ștefan Ungureanu s-a gîndit să achiziționeze o mașină mortuară, considerînd că automobilele care transportă sicrie sînt "indecente". **3A**

Moartea unui soldat chiulangiu: Un grănicer ieșean a fost găsit mort în apele rîului Jijia, după ce plecase din post fără permisiune. **3A**

mîine

Monden: Două interesante interviuri cu tineri studenți ai Academiei de Arte, precum și opinii ale personalităților despre streap-tease -ul masculin și despre posibilitatea ca soțiile lor să meargă la acest gen de divertisment, puteți citi mîine, numai în pagina specială "Monitorul Monden". **4A**

Cine vrea să pună mîna pe arhivele evreilor din Iași?

■ *serviciul de contrainformații al Ministerului de Interne a descoperit că mai multe documente unice privind comunitatea evreilor din oraș au fost scoase din instituție și xerografiate* ■ *un grup de experți de la București va stabili dacă acestea prezintă interes pentru persoane din afara țării* ■ *ofițerii de contrainformații au sesizat procurorii militari* ■ *"dacă documentele ar fi dispărut, ar fi fost o tragedie; noi am fi putut fi acuzați de antisemitism", spune directorul de la Arhivele Statului* ■ *fosta directoare adjunctă, acuzată că ar fi încălcat legea, spune că a făcut doar muncă de documentare* ■

Mai multe documente originale care conțineau tablele de recensămînt ale evreilor care au locuit în Iași au fost scoase din sediul instituției și xerografiate de fostul director adjunct al instituției, ***Rodica Anghel***, la începutul acestui an. Acest caz mai puțin obișnuit a fost cercetat de ofițeri din cadrul serviciului de contrainformații a Ministerului de Interne - pînă de curînd UM 0215, care sînt de părere că felul în care documentele au fost scoase din sediul instituției îmbracă aspecte penale, motiv pentru care au sesizat procurorii militari pentru finalizarea anchetei, aflată în prezent în curs de desfășurare.

Documentele scoase din instituție de Rodica Anghel sînt denumite, în limbajul de specialitate, catagrafii. Acestea au fost întocmite în perioada 1834-1835, incluzînd informații detaliate culese în urma unor recensăminte efectuate în rîndul celor peste 10.000 evrei care trăiau în acea perioadă în Iași. Mai precis, în documente erau consemnate numele și prenumele evreilor, ale soțiilor și copiilor, locul de unde vin, ocupația. În plus, catagrafiile includ și liste ale tuturor imobilelor deținute în Iași, la acea vreme, de populația evreiască. **(Dragoș STÎNGU)**

Continuare în pagina 2A

Ofițerii de contrainformații de la fosta unitate 0215 se întreabă cine ar putea fi interesat să afle date referitoare la familiile și averile celor îngropați, în urmă cu un secol și jumătate, în Cimitirul Evreiesc din Iași

Amenzi de aproape 1 milion pentru vitezomani

■ *primirea a două amenzi în trei luni va însemna și suspendarea carnetului* ■ *vorbitul la celular în timpul șofatului va fi sancționat* ■

Proiectul de lege pentru modificarea regulamentului de circulație, care urmează să fie înaintat Guvernului, prevede amenzi în valoare de pînă la aproape 1 milion de lei, a declarat ieri colonelul ***Nicolae Avramescu***, șeful Direcției Poliției Rutiere.

Proiectul prevede amenzi între 600 și 800.000 lei pentru depășirea vitezei legale cu pînă la 30 Km/h, sau 300.000 lei dacă plata acesteia se face pe loc, și pentru depășirea vitezei cu peste 30 Km/h, amenzi între 700 și 900.000 lei. Dacă un șofer primește două amenzi în interval de șase luni, carnetul de conducere al acestuia se suspendă între o lună și trei luni. Totodată, modificarea regulamentului prevede amenzi între 700 și 900.000 lei pentru depășirea gradului admis de alcolemie. Pentru pietonii care încalcă regulile de circulație, amenda se ridică la 100.000 lei, sau 50.000 lei dacă este achitată pe loc. Proiectul mai prevede obligativitatea purtării centurii de siguranță și în localități și interdicția ca șoferii să vorbească la telefoane mobile în timpul mersului cu mașina.

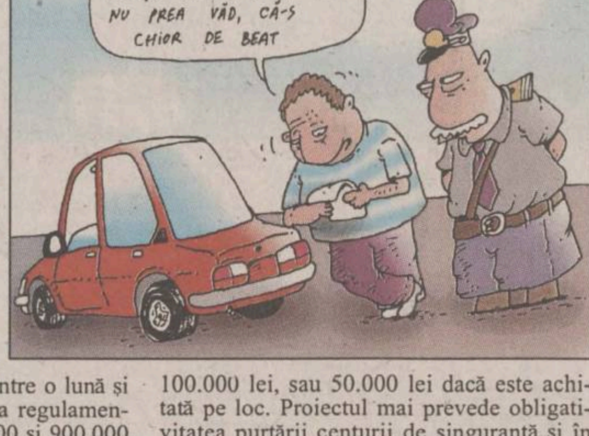
CU CIT SCRIE AICI C-AM DEPĂȘIT VITEZĂ? CĂ IO NU PREA VĂD, CĂ-S CHIOR DE BEAT

Dăianu îi pune pe gînduri pe liberali

■ *PNL amînă să-și precizeze poziția privind susținerea contractului cu Bell Helicopters* ■ *ministrul Daniel Dăianu, susținut de acest partid, a anunțat că-și va da demisia dacă va fi nevoit să semneze acest contract* ■

Prim-vicepreședintele PNL, ***Valeriu Stoica***, a declarat, ieri, că Biroul Permanent al PNL va decide la 5 august poziția acestui partid față de contractul cu Bell Helicopters, după ce se vor obține informații în legătură cu detaliile acestui proiect. Stoica a spus că, săptămîna viitoare, conducerea PNL dorește o întîlnire în acest scop cu miniștrii Finanțelor și Privatizării. Prim-vicepreședintele PNL a refuzat să precizeze dacă, pînă la 5 august, Dăianu poate amîna semnarea garanțiilor de stat pentru contractarea împrumutului necesar achiziționării elicopterelor Bell. Ministrul Finanțelor, Daniel Dăianu, a declarat, marți, că este dispus să-și dea demisia, dacă nu va fi acceptată rectificarea bugetului sau dacă se va pune problema semnării garanțiilor guvernamentale pentru contractul cu Bell Helicopters.

Am scăpat de taxele de salubritate și iluminat public

■ *în ultima secundă, s-a întîmplat o minune și Primăria s-a trezit cu încă 21 de miliarde lei la buget* ■ *Simirad răsuflă ușurat și renunță la taxe*

În lupta pentru un buget mai mare pentru municipiul Iași, primarul ***Constantin Simirad*** a înregistrat prima victorie. Instituția pe care o conduce a fost anunțată ieri, de către Direcția Finanțelor Publice, că va primi în această săptămînă 21,7 miliarde lei de la Ministerul Sănătății.

Această "lovitură de teatru" l-a determinat pe Constantin Simirad să renunțe la impunerea taxelor pentru iluminatul public și pentru salubritatea stradală. De asemenea, Primăria a anunțat că nu-i va mai trimite în șomaj pe cei 250 de angajați ai Direcției de Administrare a Domeniului Public (DADP), măsură care ar fi trebuit luată la sfîrșitul lunii iulie. ***"Aceștia sînt bani care ni se cuvin, deoarece noi am finanțat sectorul sanitar ieșean în trimestrele I și II. Nu ne rămîne decît să vedem cum vom distribui banii. Cu siguranță, vom acoperi domeniile deficitare: salubritate stradală, iluminat public, asistență socială și gardienii publici. Este o victorie a noastră, chiar dacă ni se cuveneau, în mod normal, 25 de miliarde. Acum putem respira ușurați și vom putea să ne ocupăm de problemele stringente ale orașului"***, a precizat Constantin Simirad.

Pe de altă parte, președintele Consiliului Județean, ***Liviu Antonesei***, după ce a făcut un calcul complicat și obositor, a încercat să demonstreze că, de fapt, Primăriei îi revin doar 17 miliarde lei. Chiar dacă suma care va intra la bugetul municipiului este în prezent un subiect controversat, important este că Iașul va beneficia de cel puțin 17 miliarde lei. Acești bani veniți pe neașteptate vor putea fi alocați gospodăririi comunale, salvînd de la șomaj 250 de angajați ai DADP. De altfel, două din taxele pe care trebuiau să le plătească ieșenii au fost scoase de pe ordinea de zi a ședinței Consiliului Local de astăzi. **(Liviu MĂGURIANU)**

Vlasov va fi anchetat

■ *el este acuzat de polițiști de lovire, insultă și amenințare*

Avocatul ***Mihail Vlasov*** urmează a fi anchetat de procurorii din cadrul Parchetului de pe lîngă Tribunalul Iași sub acuzațiile de lovire, insultă și amenințare. Victima acestor fapte, care sînt cu atît mai grave cu cît au fost comise de un apărător al legii, este fotoreporterul cotidianului "Monitorul", ***Silvian Stănișor***. Ieri, ofițerii Serviciului Cercetări Penale de la Inspectoratul de Poliție al Județului Iași au finalizat referatul de terminare a cercetărilor penale întocmit avocatului. Inițial, Vlasov a fost cercetat sub acuzația de tîlhărie, însă polițiștii au stabilit ulterior că acesta se face vinovat de lovire, insultă și amenințare. ***"Dosarul întocmit de polițiști a fost înaintat Parchetului de pe lîngă Tribunal. În referatul de terminare a cercetării penale, ofițerii au propus procurorilor neînceperea urmăririi penale împotriva lui Mihail Vlasov sub acuzația de tîlhărie. Însă, s-a propus declanșarea urmăririi penale sub acuzațiile de lovire, insultă și amenințare. Noi am solicitat procurorilor să sesizeze Judecătoria Iași în acest caz"***, ne-a declarat șeful Inspectoratului de Poliție al Județului Iași, colonelul Ion Toarbă.

În luna iunie, "Monitorul" a relatat conflictul dintre Fundația pentru Tineret, reprezentată în fața instanței de Vlasov, și salariații SC "Juventus", privind ocuparea spațiului Complexului Orizont. În noaptea de 28 iunie 1998, membrii Fundației au pătruns abuziv în sediul Hotelului Orizont, fără să aibă vreun act care să ateste că ei sînt proprietari. După ce s-au instalat înăuntru, reprezentanții "tineretului ieșean" au blocat ușile cu rîngi de fier și i-au împiedicat pe salariații SC "Juventus" să intre în unitate. Două zile mai tîrziu, angajații acestei societăți au reușit să pătrundă în hotel, pentru a-și continua activitatea. Imediat, în zonă și-a făcut apariția Vlasov, enervat la culme de faptul că salariații "Juventus" s-au întors la locul de muncă. Pentru a surprinde pe pelicula foto cît mai multe aspecte de la fața locului, la Complexul Orizont a venit și fotoreporterul "Monitorului", Silvian Stănișor. Acesta a făcut cîteva poze, iar, la un moment dat, l-a zărit pe avocat, care este și președinte onorific al Camerei de Comerț. Fotoreporterul s-a apropiat de mașina la volanul căreia se afla acesta și a surprins cîteva cadre. **(Mădălina LUCA)**

Continuare în pagina 2A

CLUB DE BARTER
ALFA INVEST ROMANIA
A venit momentul să ieșiți din blocajul financiar. Să scăpați de stocuri. Să vă calmați furnizorii rămași neplătiți. Să dormiți liniștiți noaptea.
Înscrieți-vă în "Clubul de Barter AIR"
tel. / fax 032 - 219.652

A APĂRUT
Monitorul TV
UN CONCURS CU ȘANSĂ DUBLĂ
Participi o dată, cîștigi de două ori!
Premiul lunii IULIE
1 televizor color DAEWOO
Premiul săptămînii 25-31 iulie
1 mixer Philips

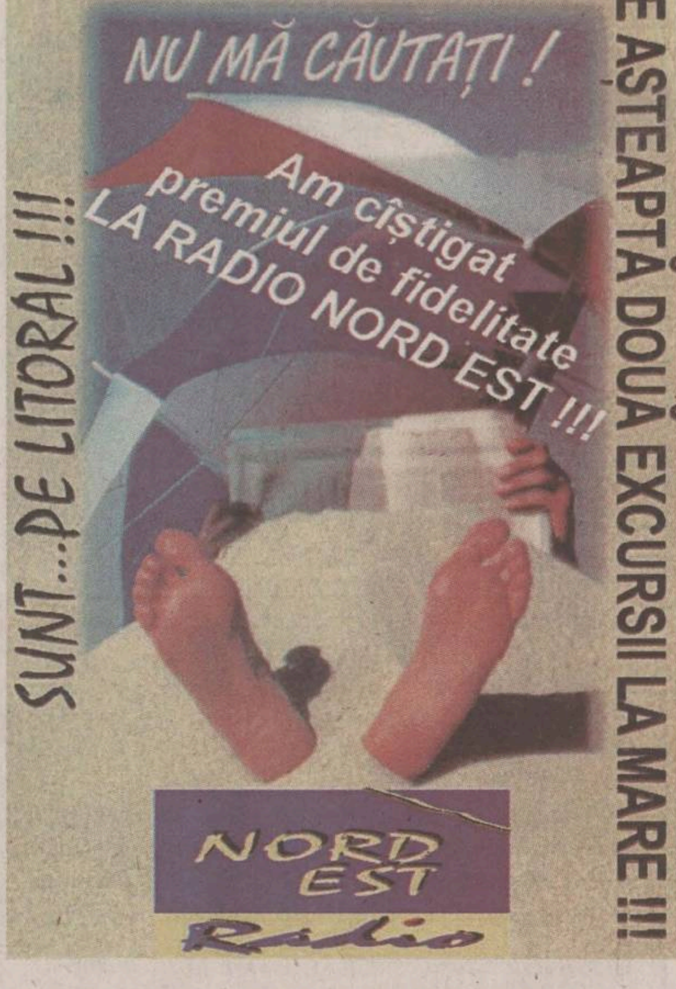
NU MĂ CĂUTAȚI !
Am cîștigat premiul de fidelitate LA RADIO NORD EST !!!
SUNT...PE LITORAL !!!
TE AȘTEAPTĂ DOUĂ EXCURSII LA MARE !!!
NORD EST Radio

Sîmbătă îl găsim la toate chioșcurile!

Monitorul
Duminică
MONITORUL DE DUMINICĂ: *32 de pagini pentru fiecare*

Nr. 6
3 suplimente speciale

La modă
La volan
Stil de viață

ORAȘUL PE O COLOANĂ

Primul avion din Chișinău aterizează la Iași pe 2 august

Compania "Moldavian Airlines", din Republica Moldova, va inaugura duminică, 2 august, o cursă aeriană regulată pe ruta Chișinău-Iași-Antalia (stațiune turistică în Turcia). Avioanele companiei vor face o escală de o noapte la Iași, după care vor decola spre Turcia. Tot duminică, "Moldavian Airlines" va deschide oficial și noul sediu al agenției, situat în Piața Unirii. Reprezentanții acestei companii au discutat ieri cu viceprimarul Ștefan Ungureanu perspectivele de extindere a rutelor interne și internaționale. Moldavian Airlines" intenționează să introducă și alte curse, precum Chișinău-Iași-București sau Chișinău-Iași-Cluj. Din planurile companiei în România face parte și inaugurarea unor curse internaționale spre Budapesta, Frankfurt și Viena. **(F.DUMITRAȘCU)**

Se închide Clinica I Obstetrică-Ginecologie

De la 1 august a.c., Clinica I Obstetrică-Ginecologie de la Maternitatea "Cuză-Vodă" se va închide pentru curățenie. După această dată, bolnavele care trebuiau internate aici vor fi preluate de celelalte trei clinici de specialitate, respectiv a II-a și a IV-a de la de la aceeași maternitate, și Clinica a III-a - Maternitatea "Elena-Doamna". ***"Chiar astăzi*** (ieri, n.r.) ***am trimis o adresă către Serviciul de Ambulanță, prin care am adus la cunoștință acest lucru, astfel ca personalul de acolo să știe la care clinici să ducă bolnavele"***, a precizat ***prof. dr. Dragoș Dragomir***, directorul Maternitățiii "Cuza-Vodă". Lucrările de curățenie și igienizare se vor efectua pe parcursul întregii luni august, deci pînă la 1 septembrie va fi redusă capacitatea maternităților cu 100 de paturi. În ceea ce privește personalul Clinicii I Obstetrică-Ginecologie, o parte va intra în concediu de odihnă, iar o parte va fi redistribuită să lucreze în celelalte clinici. **(D.F.)**

Stafia șomajului bîntuie prin RA Termoficare

Din pricina lipsei banilor pentru investiții și RA "Termoficare" se află pe punctul de a intra într-o perioadă de criză. Managerul regiei, ***Arcadie Dubeț,*** afirmă că din lipsa banilor va fi nevoit să trimită, în curînd, în concediu o parte dintre salariați. De asemenea, Dubeț pune sub semnul întrebării și respectarea promisiunii conform căreia în această toamnă va da în folosință cel mai modern punct termic din Iași, PT11 Dacia. Pentru a-și putea finaliza respectivul proiectul, RAT are nevoie de încă cel puțin 5 miliarde de lei. ***"Pentru efectuarea lucrărilor de aici folosesc angajații regiei, astfel că am redus considerabil cheltuielile cu manopera. Cele 5 miliarde pe care le cer, în această clipă, reprezintă doar cheltuielile materiale pentru a termina lucrările la PT11 Dacia"***, a afirmat Dubeț. El a mai precizat că a început demersurile pentru a obține banii de la fondul central al bugetului, primul pas în acest sens constituindu-l o scrisoare adresată Consiliului Județean Iași. **(Adrian A. GIURGEA)**

Licență cu bucluc la "Petre Andrei"

O parte a candidaților la examenul de licență care va începe mîine la Facultatea de Drept a Universității "Petre Andrei" consideră că taxa de 1.200.000 lei, pe care au plătit-o în acest scop, este mult prea mare și nu justifică cheltuielile de organizare a acestuia. Într-o scrisoare adresată redacției "Monitorului", unul dintre candidați acuză membrii comisiei din Sibiu că "fac afaceri murdare" și se întreabă "ce calificare au aceștia pentru a avea astfel de pretenții". Contestatarul solicită conducerii Universității "Petre Andrei" să ofere o bază de calcul detaliată pentru justificarea cheltuielilor pe care le necesită desfășurarea licenței. În replică, decanul Facultății de Drept, prof. dr. C. Andronovici, consideră că banii adunați din taxe nici nu vor reuși să acopere plata comisiei, a cheltuielilor de cazare și de transport: "Am mai primit astfel de reclamații. Nu știu de ce autorii lor nu vin la mine să îi lămuresc. Din cei 1.200.000 lei vom plăti corectarea și recorectarea tezelor, cazarea membrilor comisiei și transportul lor", a afirmat prof. dr. C. Andronovici. **(E.C.)**

Peste noapte, șefii administrației locale s-au trezit cu lefuri mai mari

■ *majorarea vine în urma promulgării Legii salarizării bugetarilor*
■ *în schimb, subordonații lor își pierd salariile europene* ■

Legea salarizării bugetarilor pune capăt stabilirii arbitrare a salariilor funcționarilor din administrația publică, în special a celor din consiliile locale și județene.
Pînă acum, acestea au hotărît după bunul plac sau după "legile europene" baza de plecare în calculul salariilor. Astfel s-a ajuns ca femeia de serviciu a Consiliului Județean să aibă un salariu de 900.000 lei. Calculul salariilor a plecat de la stabilirea unui coeficient 1 de salarizare de 1,250 milioane lei la Consiliul Județean (CJ) și de 1,260 milioane lei la Consiliul Local (CL).
După ce au luat timp de patru luni lefuri europene, funcționarii vor trebui să se mulțumească cu cele autohtone. Totuși șefilor administrației locale nu le vor scădea salariile, ci, mai mult, în unele cazuri aceștia vor primi chiar de patru ori mai mult decît pînă acum.

Prefectul Florin Vitan va avea un salariu de 8,7 milioane lei, aproape de 4 ori mai mult decît are în prezent

O dată cu promulgarea Legii salarizării, valoarea coeficientului va fi de 637.000 lei, salariile functionarilor scăzînd în acest fel de două ori. În plus, salariul acestora va depinde și de evaluarea anuală a muncii fiecărui functionar, lăsîndu-se la latitudinea șefilor aprecierea asupra salariului pe care îl va primi fiecare. În functie de rezultate, un funcționar va putea lua un salariu minim sau maxim, dispărînd în acest fel treptele de salarizare.

Astfel, un director CJ care avea un salariu de 4,5 milioane lei, va putea lua un salariu minim de 1,650 milioane lei sau un salariu maxim de 3,150 milioane. Un consilier juridic, care avea pînă acum un salariu 3,5 milioane lei, va cîștiga un salariu minim de 1,5 milioane lei sau maxim de 2,45 milioane lei.

Secretarii CJ și ai CL vor suferi cea mai drastică scădere a salariului. De la 5,4 milioane lei, Ioan Serbina, secretarul CJ, va avea un salariu minim de 2 milioane lei sau maxim de 4,1 milioane lei. ***Lenuța Milatinovici,*** secretarul CL, va avea un salariu lunar minim de 2 milioane lei sau maxim de 4 milioane lei fată de 4,5 milioane cît cîștiga pînă acum.

Indemnizatiile de conducere au fost stabilite la 50 % pentru directori, 30 % pentru sefi de servicii, 25 % pentru șefi de birouri și 40 % pentru contabili șefi. Legea salarizării a favorizat însă aleșii locali. Aceștia vor primi salarii mai mari decît pînă acum. Dacă președintele CJ avea un salariu de 9,1 milioane, acum va primi 9,42 milioane lei. Vicepreședintele CJ va primi 8,4 milioane lei față de 7,4 milioane lei.

Primarul municipiului Iași va avea un salariu de 8,2 milioane lei fată de 6,5 milioane lei.

Dacă președintelui CJ, ***Liviu Antonesei,*** i se pare ***"aberant faptul că funcționarii vor avea salarii mai mici, iar aleșii locali vor avea salarii mai mari",*** primarul Constantin Simirad este nemultumit că va avea un salariu mai mic decît cel al vicepreședintelui CJ.

Dacă functionarii consiliilor locale și județene au fost păgubiți de Legea salarizării, cei ai prefecturilor vor putea fi răsplătiti cu salarii de aproape două ori mai mari. Un inspector de specialitate ar putea primi minim 1 milion de lei, mai mult cu aproximativ 300.000 lei decît înainte, sau maxim 2,1 milioane lei. Cel mai multumit va fi prefectul județului, care va avea un salariu de 8,7 milioane lei față de 2,2 milioane lei ca pînă acum.

Respectiva lege se va aplica după ce Ministerul Muncii și Protectiei Sociale și Ministerul Finantelor vor întocmi metodologia de aplicare a acesteia. **(Fănica DUMITRAȘCU)**

Un hoț de traverse de cale ferată a fost călcat de tren

■ *înainte de a muri, revizorul CFR, Vlad Dimitriu, a "schimbat" 33 de traverse de cale ferată pe cîteva sticle de vodcă*

Vlad Dimitriu, revizor de cale ferată în cadrul Regionalei CFR Iași a fost accidentat mortal de un accelerat la trei luni după ce a vîndut, pentru cîteva sticle de vodcă, 33 de traverse de cale ferată. În dosarul instrumentat de polițiștii TF sînt implicați șase săteni din satul Hoisești, comuna Dumești, acuzați că "au cumpărat" cu cîteva sticle de băutură traverse de beton care apartineau regionalei CFR. Ancheta a început în urmă cu patru luni, dată la care funcționarii de la CFR au hotărît schimbarea unei porțiuni uzate de cale de rulare din zona comunei Dumești. Deoarece inițial, conducerea regionalei aprobase ca pietrișul rezultat în urma schimbării șinelor și traverselor uzate să fie folosit de Primăria Dumești în scopul "asfaltării" unor drumuri mocirloase, mai mulți săteni din satul Hoisești, au "mirosit" că este loc de căpătuială. Cît ai bate din palme, cîțiva săteni, în înțelegere cu revizorul CFR din zonă Vlad Dimitriu și-au însușit traversele pe care le-au folosit în gospodării. În urma cercetărilor efectuate de polițiștii TF, spicuim cîteva nume de "intreprinzători": ***Gheorghe Mindirigiu***, în schimbul unui litru de vodcă și a 30.000 lei s-a "procopsit" cu 5 traverse de cale ferată; ***Adrian Curcudel***, în schimbul unei sticle de rachiu și-a însușit 8 traverse, iar ***Ovidiu Pădure***, în schimbul unei jumătăți de litru de rom și-a "armat" pivnița cu opt traverse de beton. Pe lîngă aceștia, polițiștii au identificat și alți astfel de "gospodari" care au furat pur și simplu 16 traverse identice, fără să plătească însă obișnuitul "bir". După cum am mai amintit, revizorul CFR, autorul "moral" al acestei fapte nu mai poate fi anchetat, deoarece, în urmă cu două luni a fost accidentat mortal. Celor șase săteni li s-a întocmit dosar penal, urmînd ca procurorii să se pronunțe asupra vinovăției acestora. **(D. STÎNGU)**

Un bărbat s-a dres, după un chef, cu acid azotic

■ *această substanță, foarte toxică, este folosită la instalația de răcire a frigiderelor*

VREI SĂ TE RĂCOREȘTI ? ÎNCEARCĂ CU ACID AZOTIC. EU ÎL FOLOSESC DE ANI DE ZILE, CU REZULTATE FOARTE BUNE!

Un bărbat în vîrstă de 44 ani din Iași, a băut acid azotic după o beție cu prietenii. ***"Într-una din serile trecute, am mers cu cîțiva prieteni la un restaurant, să sărbătorim onomastica unuia dintre ei. A doua zi m-am trezit cu dureri de cap îngrozitoare și am gîndit că poate mă voi simți mai bine dacă voi bea puțină «tărie». Așa că am mers în cămară, am luat de pe raft o sticlă și am băut o înghițitură"***, ne-a spus A.D. Din nefericire, în sticla respectivă era acid azotic, lichid care se folosește la instalația de răcire a frigiderelor, și nu băutura pe care o căuta bărbatul. Imediat după ingestie, el a simțit arsuri în gură și, speriat, a alergat să bea puțină apă. ***"Noroc că erau acasă nevasta și copiii, că altfel nu știu ce se întîmpla cu mine"***, ne-a mărturisit el, speriat de perspectiva de a fi singur într-o astfel de situație. Pentru că se simțea rău, cei din familie l-au dus la Spitalul de Urgente, unde a fost internat la Clinica Medicală. După tratamentul aplicat, starea lui A.D. s-a îmbunătățit și el consideră că a trecut de o mare cumpănă din viața sa. **(D.F.)**

Consilierii se chinuie să împartă un buget care a fost deja cheltuit în mare parte

Consiliul Local va adopta astăzi bugetul municipiului Iași pe 1998. Din cele 144,7 miliarde lei, Primăria a cheltuit, în primele șase luni ale acestui an, 101,9 miliarde lei, reprezentînd aproximativ 70 % din buget.

Din 50 de miliarde lei, reprezentînd veniturile proprii, s-au cheltuit 32 miliarde lei. Din fondurile provenite din impozitele pe salarii s-au cheltuit 28,8 miliarde lei din 33,7 miliarde lei, iar din transferuri de la bugetul central au mai rămas 20 miliarde lei, din 61 de miliarde lei.

Primăria nu a mai rămas cu nici un leu pentru investiții pînă la sfîrșitul anului, iar pentru asistență socială mai are 4 miliarde lei din cele 7,5 miliarde lei. Un capitol bugetar care va fi descoperit în trimestrul IV al acestui an este cel al serviciilor și dezvoltarea publică, unde mai sînt disponibile doar 4,2 miliarde lei. Pentru transporturi și comunicații, municipalitatea mai dispune de 18,5 miliarde lei din 42,9 miliarde lei. Fondul de rezervă al Primăriei este de 4 miliarde lei.

Din activități autofinanțate, Primăria va obține în acest an 25,2 miliarde lei. Cea mai mare parte din aceste venituri provine din servicii de dezvoltare publică și locuințe - 24, 6 miliarde lei. Astfel, piețele, tîrgurile și oboarele vor aduce la bugetul local 6 miliarde lei, Direcția de Administrare a Fondului Imobiliar de Stat (DAFIS) va încasa 10 miliarde lei, iar din taxele percepute în cimitire și la plaja Nicolina se vor strînge 2 miliarde lei. Alte acțiuni ale municipalității vor însemna la buget circa 6,6 miliarde lei.

Primarul ***Constantin Simirad*** speră totuși să primească un buget mai mare prin cîștigarea procesului intentat Consiliului Județean pentru nerespectarea Legii bugetului. El contestă modul în care s-au împărțit banii din transferurile și cotele pe impozite pe salarii repartizate pentru județul Iași de la bugetul central. Într-o adresă oficială trimisă Prefecturii de către Direcția Finanțelor Publice s-a precizat că bugetul județului a fost întocmit în proporție de 80% de către Consiliul Județean, nefiind respectate în acest mod normele metodologice din Legea Finanțelor. **(Fănica DUMITRAȘCU)**

SCURT PE DOI

Concedieri inevitabile: Restructurarea RA "Apele Române" nu a fost hotărîtă nici în urma discuțiilor de marți, din cadrul ministerului de resort. Chiar și în aceste condiții, conform declarațiilor lui ***Mircea Amăriucăi,*** director în cadrul RA "Apele Române" Iași, concedierea unui procent de 15 la sută din angajații regiei este inevitabilă. Pentru filiala în cadrul căreia este director, dacă nu vor reuși să convingă ministerul de necesitatea păstrării personalului angajat, numărul celor disponibilizați se va ridica la peste 150, marea majoritate fiind din rîndul personalului TESA, a precizat Amăriucăi. **(A. G.)**

Distrugere de muniție: Ofițerii Inspectoratului de Poliție al Județului Iași și cadrele Inspectoratului de Protectie Civilă au distrus, ieri, toată muniția găsită în luna iunie în județ. Au fost dezamorsate 8 bombe, 31 de proiectile, 200 de grenade și 287 de cartuse, provenite din timpul războiului. **(M.L.)**

Proiect pentru o galerie de artă: O nouă galerie de artă ar putea fi deschisă la Iași, la parterul blocului D1 de lîngă Piața Independenței. În urma unui control efectuat, acum o lună, de functionarii DAFIS la blocul D1, s-a constatat că aici există un spațiu care aparține Primăriei. Primarul Constantin Simirad a decis să folosească acest spațiu pentru deschiderea unei galerii de artă. Aici ar urma să aibă loc diverse manifestări culturale. Specialiștii Primăriei vor întocmi un proiect de amenajare a spațiului. Pînă acum, nu se știe exact cît va costa acest proiect. **(F.D.)**

Investiții cu folos: Din această săptămînă, Maternitatea "Elena Doamna" nu mai depinde de RENEL pentru asigurarea energiei electrice, necesară în spital. ***"Maternitatea are acum autonomie energetică, pentru că are centrală elecrică proprie. Centrala a costat 250 milioane de lei iar prețul ei se va amortiza într-un an și jumătate"***, ne-a relatat ***conf. dr. Vasile Astărăstoae,*** directorul Direcției Sanitare Iași, care crede că spitalele vor fi avantajate dacă vor avea propriile centrale, sau dacă își vor monta apometre, ca să poată fi verificat consumul de apă. Conducerea Spitalului "Sf. Spiridon" a decis în urmă cu o lună să monteze apometre, în spital, și constatarea imediată a fost că factura pentru consumul de apă a fost cu 30 % mai mică decît în lunile precedente. **(C.P.)**

Vlasov va fi anchetat

Continuare din pagina 1A

Cînd Silvian Stănișor se pregătea să facă o nouă fotografie, Vlasov a coborît nervos din mașină și a început să-l înjure și s-a repezit la el. Încadrat de doi bodyguarzi, avocatul a apucat de bareta aparatului de fotografiat și a început să tragă de ea, după care a început să-l lovească pe fotoreporterul "Monitorului". Încadrat de doi body-guarzi a reușit să ia aparatul, după care s-a urcat în mașină și a plecat. Abia cînd și-a dat seama că a comis o infracțiune, avocatul s-a mai potolit și s- a prezentat la Poliția Municipiului. Aici, a încercat să scape de aparatul de fotografiat, mințindu-l pe ofițerul de serviciu și zicîndu-i că i-a fost lăsat în custodie de ziarist. Acesta a refuzat să-l ia, iar avocatul a venit la sediul cotidianului nostru, unde a reînceput seria înjurăturilor. În aceeași seară, fotoreporterul Stănișor a mers la Poliție și a reclamat faptul că a fost tîlhărit de Vlasov. Pe data de 30 iunie, ofițerii au declanșat cercetările, chemînd pentru audiere toți martorii prezenți la incindent. Într-una din zile, Vlasov și Stănișor s-au întîlnit la Poliție, unde avocatul a restituit fotoreporterului bunul sustras. Victima a prezentat ofițerilor un certificat medico-legal care atestă faptul că a fost agresat. În biroul polițistului, fără nici o jenă, Vlasov i-a amenințat cu moartea pe toți redactorii "Monitorului". În urma cercetărilor, polițiștii au stabilit că avocatul nu a avut intenția să-l tîlhărească pe fotoreporter și nici să-i ia aparatul ca să și-l însușească. El a vrut, doar, să-l împiedice pe ziarist să-i mai facă poze. Cu toate acestea, certificatul medico-legal nu l-a absolvit pe Vlasov de vina că l-a lovit pe ziarist.

Cine vrea să pună mîna pe arhivele evreilor din Iași?

Continuare din pagina 1A

Surse din cadrul fostei UM 0215 ne-au precizat că documentele scoase din instituție de fostul director adjunct au fost expediate la București, unde experții grafologi urmează să se pronunțe asupra conținutului documentelor și, mai mult, să stabilească dacă actele prezintă interes pentru persoane din afara țării. Deși aparent lipsite de importanță, catagrafiile sînt documente unice care pot oferi informații despre începuturile comunității evreiești din oraș. Întocmite în urmă cu mai bine de 150 de ani, catagrafiile sînt, practic singurele documente care oferă date despre imobilele pe care le-a deținut comunitatea evreiască și despre moștenitorii foștilor proprietari.

Directorul secției Iași a Arhivelor Statului, ***Silviu Văcaru,*** ne-a confirmat faptul că fostul director adjunct a scos documente de valoare din sediul instituției în împrejurări care nu au fost, deocamdată, pe deplin elucidate. Mai mult decît atît, faptul că în urmă cu șase luni au dispărut din cadrul arhivei unele documente originale, a fost apreciat ca fiind deosebit de grav. ***"În condiții obișnuite este interzisă scoaterea documentelor originale din cadrul unității. În împrejurări speciale, cum ar fi expuneri de înscrisuri în locuri special amenajate, păzite și pe o perioadă determinată se pot scoate unele documente însă numai cu aprobare de la directorul general al Arhivelor Statului"***, spune directorul Văcaru. ***"Totuși, în cazul despre care vorbim nu poate fi vorba de o scurgere de informații, ci de neexecutarea unor sarcini de serviciu bine trasate. Aceste documente nu sînt secrete. Ele pot fi consultate de cercetători români la sala de lectură, și pot fi eliberate și copii autentificate. Pentru cetățenii străini trebuie o aprobare specială a directorului general de la București. Nu știu cu ce scop au fost scoase de arhivistul nostru documentele, însă dacă ar fi dispărut ar fi fost o tragedie. Dacă ar fi dispărut 6-7 de astfel de catagrafii - acestea fiind documente care dovedesc începuturile evreilor în Iași - noi am fi putut fi acuzați de antisemitism"***, a adăugat directorul Arhivelor Statului.

La rîndul său, ***Rodica Anghel*** confirmă că a scos, întradevăr, documentele din unitate, însă că acest lucru a fost rezultatul unei erori. Faptul că ofițerii de contrainformații au găsit-o vinovată, a fost pus de Rodica Anghel pe seama releivoinței a anchetatorilor. ***"În acea vreme, intenționam să public o lucrare despre catagrafiile comandate de domnitorul Sturdza în 1836. Practic, eu trebuia să traduc documentele scrise cu caractere chirilice în caractere latine. În luna ianuarie am auzit că vom fi schimbați, și în momentul în care mi-am împachetat lucrurile personale din dulap, șoferul a luat și catagrafiile pe care le țineam pe un raft. După două zile, am găsit acasă și catagrafiile. Atunci am vorbit cu arhivara să vină să le ia de la mine și să le ducă înapoi. În momentul cînd ea încerca să le restituie, au văzut-o jandarmii de la poarta institutului și așa a început totul. După aceea, au făcut percheziție la mine acasă și au găsit xeroxuri și scrisori Poni (n.r. - scrieri ale lui Petru Poni). Pentru că cei care m-au cercetat nu știu despre ce este vorba, consideră că dacă este vorba de evrei este ceva suspect. Și-au imaginat că au găsit la mine o filieră suspectă. Nici vorbă de așa ceva. Eu am făcut doar muncă de documentare"***, susține Rodica Anghel. De remarcat este că simplul fapt de a scoate fără aprobare înscrisuri originale dintr-o instituție este pedepsit de legislația în vigoare. În legea de funcționare a Arhivelor Statului (16/1996) este stipulat că: ***"Sustragerea, degradarea ori aducerea în stare de neîntrebuințare a documentelor care fac parte din Fondul Arhivistic Național al României constituie infracțiune și se pedepsește conform prevederilor Codului Penal".***

Deocamdată nu se cunoaște cu certitudine scopul în care fostul director adjunct a scos din unitate documentele de recensămînt ale evreilor din Iași. Ancheta de la Parchetul Militar urmează să stabilească acest lucru, precum și dacă Rodica Anghel se face vinovată de încălcarea legii.

RTV EUROPA NOVA IAȘI
TV EUROPA NOVA
canal 54

Stimați telespectatori,

Întreruperea, din motive tehnice, a emisiei postului nostru de televiziune este doar temporară.

Urmăriți Radio *Europa Nova* și presa locală, pentru a afla din timp data reintrării noastre în emisie.

În curînd, din nou, alături de voi
Tv *Europa Nova* Iași

INSTITUTUL EUROPEAN
Colecția CIVITAS
Friedrich A. Hayek
Constituția Libertății
Traducere de Lucian Dumitru-Dîrdală
Prefață de Paul E. Michelson
Postfață de Vasile Boari
Din cuprins:
- Virtuțile creatoare ale unei civilizații libere
- Salariați și independenți
- Originile statului de drept
- Sindicatele și forța de muncă
- Locuințe și urbanism

ISBN 973-586-135-6
584 pag
17, Cronicar Mustea Street, Iași, 6600; P.O.BOX: 161
tel.233800; fax 230197; e.mail: rtvnova@mail.cccis.ro
http: //www.nordest.ro/home.htm

Sano
CEL MAI MARE PRODUCĂTOR GERMAN DE PREMIX-URI, NUTREȚURI MINERALE ȘI SUBSTITUENȚI DE LAPTE PENTRU VIȚEI

În scopul organizării unei rețele de distribuție, caută, în toate zonele țării, agronomi, zootehniști, medici veterinari sau specialiști din alte domenii ale agriculturii și creșterii animalelor.

Rolul acestora este de consultanță și vânzare a produselor SANO către țărani, asociații, unități de prelucrare a laptelui, unități de prelucrare a cărnii, producători de nutrețuri combinate.

Cei interesați sunt rugați să trimită o scrisoare de intenție și un Curriculum Vitae, până cel tîrziu în data de 31.07.1998 la următoarea adresă:
SANO ROMÂNIA SRL, Str. TOAMNEI Nr. 15, 2900 ARAD
sau la Fax: 057-270223. Informații la telefon 057-270222.

SOCIETATEA ROMÂNĂ DE RADIODIFUZIUNE
1053 KHZ
RADIO IASI

PE 1053 KHZ,

De luni pînă vineri, la *Radiosfera*
O personalitate a vieții economice, politice, sociale, culturale, în dialog cu dvs.
Despre - Lumea în care trăim!

Ziarul care stă de vorbă cu oamenii
Monitorul
În urma extinderii rețelei noastre cu 2 noi ziare, dorim să angajăm în echipa de vînzări de reclamă un nou

Salesman

Cerințe:
- studii superioare
- domiciliul stabil în Iași
- cunoașterea unei limbi străine
- permis de conducere
- experiența în vînzări

Se oferă:
- venituri direct proporționale cu performanțele individuale
- școlarizare în domeniul vînzărilor de reclamă
- posibilitatea de a vă dovedi capacitățile fața de cei mai buni profesioniști în publicitate

Înscrierile la concurs se fac pe baza de C.V. la sediul ziarului Monitorul din Iași, str. Smîrdan nr. 5, et. II, cam. 218.
Data limită de înscriere - **3 august 1998 (inclusiv)**.

ORAȘUL PE O COLOANĂ

Vi se pregătește o mașină mortuară

Modul indecent în care ieșenii își transportă morții la cimitir l-a determinat pe viceprimarul Ștefan Ungureanu să se gîndească la posibilitatea achiziționării de către Primărie a unei mașini mortuare. Aceasta ar putea sta la dispoziția ieșenilor care ar dori să transporte corpurile persoanelor decedate de pe raza municipiului Iași. Viceprimarul Ștefan Ungureanu ne-a declarat: "*În toată lumea există firme particulare care se ocupă de prestarea unor astfel de servicii. Primăria ar putea cumpăra o mașină mortuară pe care cetățenii să o poată închiria. Se știe că Primăria asigură gratuit serviciile funebre familiilor care nu au bani, de aceea, cred că ar fi utilă o mașină mortuară. Vom studia posibilitățile financiare și vom face toate demersurile în acest sens*". Viceprimarul Ștefan Ungureanu a mai spus că imaginea orașului are de suferit din cauza mașinilor care duc sicrie și morți în mijloace de transport total inadecvate. **(Liviu MĂGURIANU)**

Un renumit medic rus se uită în ochii ieșenilor

Chirurgul rus *Andrei Volkov*, de la Centrul Regional Ceboksari "Microchirurgia Ochiului", a acordat consultații oftalmologice, în aceste zile, la Policlinica ieșeană "Sănătatea 2000". În privința intervențiilor chirurgicale, dr. Volkov a precizat că nici o clinică de specialitate din Iași nu dispune de condițiile și aparatura necesare efectuării unor operații performante. "***Transplantul de cornee, implantul de lentilă pozitiv și negativ pentru reducerea miopiilor (aplicarea unei lentile speciale peste cristalin), operațiile pentru rezolvarea dezlipirilor de retină nu le putem efectua aici, deoarece nu există aparatură de specialitate***", ne-a declarat dr. Andrei Volkov. Din păcate însă nu toată lumea își poate permite asemenea intervenții, un transplant de cornee costînd, în Rusia, 632 de dolari, la fel ca și implantul de lentilă. În cadrul Complexului de "Microchirurgia Ochiului", pacienții pot asculta la căști, în timpul intervențiilor chirurgicale, muzică simfonică sau orice alt gen preferat. "***Mulți dintre pacienții care sînt supuși intervențiilor chirurgicale sînt anesteziați local, ei solicitînd muzica preferată***", a adăugat dr. Andrei Volkov. **(Laura HUSARU)**

În loc de lipici, în tuburile de "Super Glue" este aer

Piața ieșeană a fost invadată de tuburi "Super Glue", care în loc de lipici universal conțin, literalmente, un "fîs". În momentul perforării sigiliului metalic, în loc să scoată faimosul lipici bun pentru sticlă, lemn, metal și cauciuc, tubulețele scot doar "fîs", deoarece conțin numai aer. În ultimele zile, Oficiul pentru Protecția Consumatorilor a primit în jur de 10 reclamații referitoare la produsul "Super Glue". Cumpărătorii au rămas cu buzele umflate cînd au încercat să-și lipească papucii, constatînd că aerul, fie el și sigilat în tub metalic, nu ajută. Inspectorii OPC cred că este vorba de niște falsuri, foarte bine făcute. Conținutul poate fi scos prin partea presată a tubulețului. Operațiunea este relativ simplă. Tubul se desface prin partea opusă gurii, se scoate cleiul și se presează la loc. Mai greu este de introdus tubul în cartonul acoperit cu plastic. "***Un inspector de-al nostru se va ocupa special de această problemă. Va merge pe urmele unei reclamații și va încerca să afle de unde vin aceste tuburi***", ne-a declarat Adrian Stîrcea, director adjunct al OPC. **(Dana PAVEL)**

Fostul director de la PECO SA a fost arestat la miezul nopții

■ *el și-a așteptat în zadar avocatul din Suceava, aflat în concediu de odihnă, iar în cele din urmă a apelat la serviciile unui avocat ieșean* ■ *anchetatorii au folosit ca material probator mesajele trimise prin fax, schimbate între Corneliu Ciocan și Harald Drews, patronul firmei austriece Hanse-Oil* ■ *austriacul i-a promis directorului de la Peco SA un comision de 79.000 dolari, dacă afacerea se derulează "conform planului"* ■

Cu jumătate de oră înaintea miezului nopții dinspre marți spre miercuri, fostului director de la PECO SA, ***Corneliu Ciocan*** i s-au pus cătușele la mîini. Acuzîndu-l de luare de mită, procurorii de la Parchetul de pe lîngă Tribunalul Iași au emis pe numele său un mandat de arestare preventivă pe termen de 5 zile. După ce a așteptat timp de mai multe ore sosirea de la Suceava a avocatului ales, Corneliu Ciocan a apelat în cele din urmă, pentru apărarea sa, la serviciile avocatului ieșean Elena Domnaru. Amintim că, pe 15 februarie 1995, Peco SA Iași a semnat un contract cu firma ***Hanse-Oil*** din Austria, pentru achiziționarea a 24.000 tone de benzină "Premium", în valoare de circa ***4 milioane de dolari.*** Cu o lună înainte de semnarea contractului, partea română a achitat austriecilor ***265.000 dolari,*** reprezentînd garanția oferită de Peco SA. Principalele dovezi incriminatorii în dosarul instrumentat de procurori se referă la o serie de mesaje prin fax schimbate între cele două firme, imediat după intrarea în conturile Hanse-Oil a celor 265.000 dolari. Invocînd fluctuația dolarului, Harald Drews a solicitat partenerului român, într-un asemenea mesaj, ***majorarea garanției cu încă 192.000 dolari.*** Pentru a-l convinge pe directorul Ciocan de oportunitatea majorării garanției, Harald Drews i-a promis, tot prin intermediul unui fax, că dacă lucrurile vor decurge "normal", va fi răsplătit cu ***79.000 dolari***. Ofițerii de la Serviciul Cercetări Penale din cadrul IJP Iași au intrat în posesia faxului, din care rezultă că directorul de la Peco SA a acceptat condițiile propuse de Harald Drews, punîndu-și semnătura pe o confirmare a celor solicitate de partenerul austriac. La puțin timp după respectiva confirmare, pe 24 martie 1995, membrii AGA de la Peco SA au aprobat deblocarea către Hanse-Oil a încă 192.000 dolari. În total, cei 475.000 dolari oferiți drept garanție au ajuns în conturile Firmei Hanse-Oil, o parte într-o bancă din New York, iar restul la Austria Bank, din Viena. Anchetatorii nu au reușit încă să demonstreze modalitatea prin care Corneliu Ciocan a intrat în posesia celor 79.000 dolari. Ei cred însă că dolarii au fost împărțiți cel puțin cu alți doi reprezentanți de la Peco SA, implicați în perfectarea contractului cu austriecii. În cursul zilei de ieri, doi foști membri AGA de la Peco SA, ***Lucian Flaișer și Alexandru Căpitănescu***, s-au prezentat la Parchetul de pe lîngă Tribunal, pentru a da declarații în legătură cu implicarea lor în afacerea din 1995. Corneliu Ciocan a susținut, înainte de a fi arestat, că a derulat contractul numai cu aprobarea membrilor AGA. Totodată, el nu și-a recunoscut semnătura de pe faxul trimis la Viena. Avocatul Elena Domnaru, apărătorul lui Corneliu Ciocan, a solicitat efectuarea unei expertize grafologice și aflarea numelor angajaților de la Peco SA care au primit și tradus faxul incriminator. La Tribunalul Suceava, este în prezent pe rol un alt dosar al fostului director de la Peco SA Iași, acuzat de abuz în serviciu și folosirea creditelor societății într-un scop contrar intereselor acesteia. Dacă va fi găsit vinovat de luare de mită, Corneliu Ciocan riscă o pedeapsă cuprinsă între 3 și 12 ani de închisoare. **(Adrian ONCIU)**

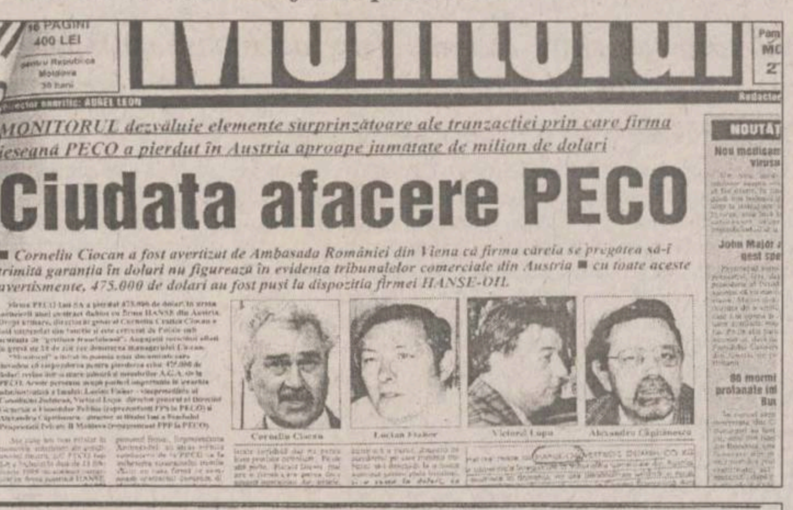

16 PAGINI 400 LEI

Monitorul

Director onorific: AUREL LEON

MONITORUL dezvăluie elemente surprinzătoare ale tranzacției prin care firma ieșeană PECO a pierdut în Austria aproape jumătate de milion de dolari

Ciudata afacere PECO

■ *Corneliu Ciocan a fost avertizat de Ambasada României din Viena că firma căreia se pregătea să-i trimită garanția în dolari nu figurează în evidența tribunalelor comerciale din Austria* ■ *cu toate aceste avertismente, 475.000 de dolari au fost puși la dispoziția firmei HANSE-OIL*

Corneliu Ciocan

Lucian Flaiser

Victorel Lupu

Alexandru Căpitănescu

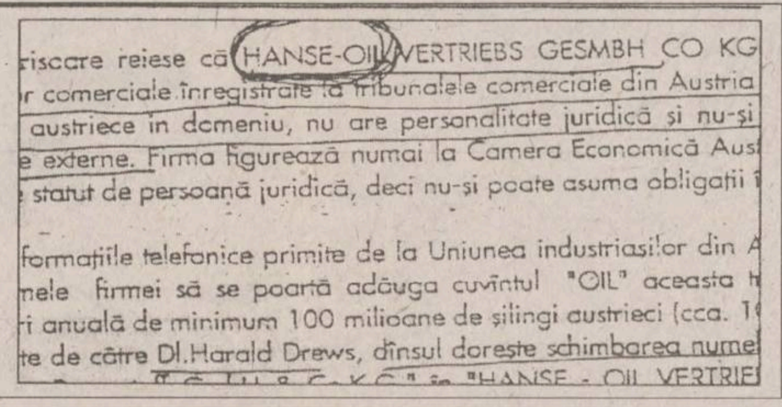

iscare reiese că HANSE-OIL VERTRIEBS GESMBH CO KG
r comerciale înregistrate la tribunalele comerciale din Austria
austriece în domeniu, nu are personalitate juridică și nu-și
e externe. Firma figurează numai la Camera Economică Aus
statut de persoană juridică, deci nu-și poate asuma obligații
formațiile telefonice primite de la Uniunea industriașilor din A
nele firmei să se poartă adăuga cuvîntul "OIL" aceasta
i anuală de minimum 100 milioane de șilingi austrieci (cca. 1
te de către Dl.Harald Drews, dînsul dorește schimbarea nume

În urmă cu trei ani, ziarul "Monitorul" a dezvăluit modul în care PECO SA a pierdut 475.000 dolari. Mai jos un facsimil după scrisoarea trimisă la PECO Iași pe 11 ianuarie 1995 de Ambasada României din Viena, în care se specifică clar că HANSE-OIL nu are personalitate juridică și nu-și poate asuma obligații în relațiile externe.

Titularizare cu peripeții

■ *candidații s-au îmbrîncit la intrarea în școli* ■ *o mamă și-a alăptat copilul în timpul concursului* ■ *o absolventă de la Teologie a păcătuit încercînd să fure cunoștințele de pe casete înregistrate cu toată materia* ■

Concursul de titularizare, care s-a desfășurat ieri, a readus speranța cîștigării unui post mai bun în învățămîntul preuniversitar pentru 1638 de absolvenți de facultăți. Ministerul Educației Naționale a trimis prin fax numărul plicului cu subiectele de concurs cu o întîrziere de 40 de minute. La 8.20, ora la care s-a permis accesul în cele două instituții (Școala Postliceală Sanitară și Liceul "Mihai Eminescu"), intrările au fost luate cu asalt de candidații care așteptau nerăbdători să-și ocupe locurile de concurs. La intrarea în Liceul "Mihai Eminescu" un preot a binecuvîntat grămada de candidați care s-au îmbulzit în instituție înghiontindu-se și dînd din coate. În fiecare instituție a existat cîte un punct sanitar, dotat cu medicamente împotriva leșinurilor.

Concursul a început, practic, în jurul orei 10.00. La unele discipline, precum Chimia, Matematica și Limbă și Literatura română, Psihologie, Pedagogie subiectele au fost considerate abordabile, mai ușoare decît cele de anul trecut. "***La Matematică, subiectele au fost chiar ușoare și nu cred că au pus probleme candidaților. Mi s-au părut corecte***", ne-a spus prof. Victor Geangalău, inspector de Matematică. Pe parcursul a patru ore, absolvenții au umplut zeci de pagini. La ieșirea din concurs însă ei au avut o surpriză de proporții: baremele de corectare afișate au relevat că s-au punctat foarte consistent cunoștințe care nu erau din manual. Precizăm că majoritatea candidaților s-a plîns de faptul că nu au existat precizări clare referitoare la materia care trebuia pregătită pentru concurs. Unii dintre ei știau că au de învățat doar manualele școlare și nu cursurile universitare. Astfel, au fost avantajați absolvenții din anii trecuți care s-au pregătit pentru definitivat. ***"La Psihopedagie, primul subiect a fost un capitol întreg. Nu am avut o bibliografie și fiecare din noi a învățat după alte cărți. Am scris mult, dar cînd am văzut baremul mi-am dat seama că am "scăpat" destul de multe lucruri"***, ne-a spus Laura Stoleru.

O candidată a impresionat pînă la lacrimi comisiile de concurs și profesorii supraveghetori. Proaspătă mămică, ea a cerut permisiunea să-și alăpteze bebelușul la ora 11.00. În prezența a două profesoare responsabile cu supravegheatul, ea a părăsit sala și a hrănit copilul timp de 10 minute. Dacă această candidată a provocat lacrimi de duioșie, Raluca Ionescu, absolventă a Facultății de Teologie a șocat negativ. Ea a fost prinsă în timp ***ce asculta la "walk-man" o casetă pe care erau înregistrate lecții. "O colegă din sală a auzit un zgomot de fond și a anunțat acest lucru. Cînd a fost percheziționată această candidată, s-a descoperit că era «blindată» de casete. Teza sa a fost anulată"***, ne-a declarat prof. Camelia Gavrilă, inspector general al ISJ. Rezultatele concursului se vor afișa pe 24 iulie la sediul ISJ Iași. **(Alina ȚIȚEI)**

Un grănicer a fost găsit înecat în apa rîului Jijia

■ *el și-a părăsit serviciul fără permisiune, apoi a fost văzut într-un bar, dar abia după două zile i s-a descoperit cadavrul*

Un soldat angajat la Pichetul de Grăniceri din comuna Gorban, a fost găsit înecat în rîul Jijia. El se afla în timpul serviciului și a părăsit garnizoana fără aprobare. La cîteva minute după plecarea din unitate, a fost zărit la un bar, iar după două zile cadavrul său a fost găsit în apa rîului. Împrejurările în care a dispărut grănicerul erau, inițial, confuze, iar decesul său părea suspect.

Procurorul militar și polițiștii care au anchetat cazul au stabilit cu certitudine că băiatul nu a fost ucis, ci a murit înecat. Duminică, 19 iulie 1998, *Grigore Miron* (24 ani), domiciliat în comuna Gorban și angajat ca grănicer, a intrat în serviciu la ora 18:00. Avînd ca misiune supravegherea graniței dintre România și Republica Moldova, grănicerul a plecat pe malul Jijiei, împreună cu colegul său, ***Bebi Ticuță Tărăgan.*** La un moment dat, Miron i-a spus acestuia să-i țină arma cîteva minute, că trebuie să-și satisfacă nevoile. Văzînd că celălalt grănicer ezită să-i dea un răspuns, tînărul l-a amenințat, zicîndu-i :"***Dacă nu-mi ții arma și muniția, le arunc în rîu!"***. Bebi Tărăgan a acceptat să-l "acopere" pe Grigore Miron și i-a luat arma.

Acesta din urmă a plecat, pe ascuns, din zona de patrulare și nu a mai revenit pînă la terminarea programului. Tărăgan a intrat în panică și a anunțat conducerea Pichetului de Grăniceri. Pînă marți seara, nimeni nu a știut absolut nimic despre sergentul angajat. La un moment dat, în jurul orei 21:00, niște săteni i-au găsit cadavrul în apa Jijiei. Tînărul era în ținută militară și avea asupra lui baioneta și niște bani. Pentru cercetarea morții suspecte, la fața locului s-a deplasat o echipă complexă, formată dintr-un procuror militar și mai mulți polițiști.

Anchetatorii au audiat persoanele din comuna Gorban și au găsit cîțiva martori care declară că, în seara dispariției, l-au văzut pe Grigore Miron într-un bar din satul Gura Bohotin. În cursul zilei de ieri, s-a efectuat necropsia cadavrului, rezultat care a întărit concluzia anchetatorilor. Moartea s-a datorat asfixiei prin înec. Grănicerul s-a gîndit să facă o baie în apa rîului, însă, fiind în stare de ebrietate, nu a mai putut ieși la mal. **(Mădălina LUCA)**

Gîrlea se întoarce cu mîna goală de la București

■ *Ministerul de Finanțe se opune și creșterii prețului biletelor de călătorie*

Astăzi este ultima zi în care autobuzele RATC mai dispun de motorina necesară pentru a ieși la stradă. Dacă nici în cursul acestei zile conducerea regiei nu va găsi o modalitate de rezolvare a crizei, mîine, autobuzele vor rămîne în garaj. Prin urmare, mii de locuitori ai orașului care foloseau pînă acum aceste mijloace de transport vor "migra" spre tramvaie sau troleibuze, care și așa fac față cu greu fluxului de călători.

Potrivit unor surse neoficiale din cadrul RATC, ieri, la București, managerul regiei, Petru Gîrlea, împreună cu directorul său adjunct, Neculai Abălașei, nu au reușit să obțină un răspuns favorabil la nici una dintre problemele ridicate. Aceleași surse spun că Ministerul Finanțelor nu a fost de acord nici cu creșterea prețurilor la biletele de călătorie, așa cum pretindea conducerea regiei. Mai mult, există amenințarea ca în luna august, în momentul în care se va trece la rectificarea bugetului, RATC să piardă și o parte din sumele pe care le-a obținut în acest moment pentru investiții și protecție socială. Contactat telefonic la București, managerul RATC, Petru Gîrlea, nu a confirmat, dar nici nu a infirmat aceste informații. În cursul zilei de astăzi, după ce va fi găsită o soluție, Gîrlea va face o declarație de presă.

Pe de altă parte, reprezentanții sindicaliștilor, în urma discuțiilor avute tot ieri cu președintele Consiliului Județean Iași, Liviu Antonesei, au observat că acesta "***are bunăvoință, dar nu are nici o putere asupra bugetului care ne-a fost alocat***", după cum afirma liderul sindical Vasile Sandu. "***Sînt foarte îngrijorat de modul în care se va derula activitatea regiei în viitor, dar și de faptul că nu vom putea plăti salariile angajaților pentru această lună***", a mai precizat Sandu. El a adăugat că, în cazul în care pentru redresarea situației financiare a regiei se va solicita reducerea cu încă 10 procente a numărului angajaților, își va prezenta demisia. Ca o soluție de maximă urgență, sindicaliștii propun, în primul rînd, renunțarea la facilitățile acordate unor categorii de călători, cum ar fi pensionarii sau cei care circulă pe bază de abonament. **(Adrian A. GIURGEA)**

"Tătucul" spărgătorilor din Iași a fost arestat

■ *Ovidiu Bendas a jefuit 18 apartamente în trei luni* ■ *infractorul a furat din casa vicecampioanei naționale la atletism patru cupe balcanice* ■ *din apartamentul consilierului prefectului, a sustras un televizor și bijuterii din aur* ■

Un spărgător de locuințe, autorul unui număr record de jafuri, a fost arestat ieri de procurorii ieșeni. ***Mihai Ovidiu Bendas*** (22 ani) este acuzat că a spart nu mai puțin de 18 apartamente, din care și-a însușit televizoare, radio-casetofoane, telefoane, bani, haine și bijuterii. El a valorificat bunurile sustrase, lăsîndu-le în custodie la casele de amanet și obținînd în schimb sume de bani. În momentul în care Poliția a încercat să recupereze un televizor de la Casa de amanet "Cip Z" SRL, patronul Florin Zamfir a refuzat să-l predea, încălcînd astfel, prevederile legii, care precizează că obiectele provenite din furt se confiscă în mod obligatoriu. Ovidiu Bendas a jefuit locuințe din aproape toate cartierele ieșene, cum ar fi: Mircea cel Bătrîn, Păcurari, Socola, Nicolina, zona Gării. Infractorul pătrundea în apartamente folosind unelte speciale sau chei potrivite. Individul a acționat, în cîteva cazuri, împreună cu Cătălin Dobrea, arestat zilele trecute pentru o tîlhărie în comuna Dumești. Pe 7 mai 1998, Ovidiu Bendas a intrat în casa Veronicăi Cojocaru, vînzătoare la Magazinul "Moldova", de unde și-a însușit bunuri în valoare de 3,5 milioane lei. Cîteva zile mai tîrziu, infractorul a jefuit locuința Rodicăi Stafie, luînd de acolo telefonul, bijuterii, un televizor, suma totală a prejuciului fiind de 11.450.000 lei. Spărgătorul nu a ocolit nici apartamentul consilierului prefectului Florin Vitan, Lucian Dîrdală. Din casa acestuia, și-a însușit un televizor și bijuterii în valoare de peste 5 milioane lei. Ovidiu Bendas a comis cea mai "profitabilă" spargere în locuința Mihaelei Bitică, vicecampioană națională la atletism. Din interior, infractorul a furat o cameră video Panasonic și patru cupe balcanice din metal prețios. Sportiva a fost păgubită de bunuri ce valorează peste 40 de milioane lei. Valoarea totală a obiectelor sustrase de infractor este de ***132.710.000 lei, dintre care au fost recuperate bunuri de 72.400.00 lei.*** Polițiștii afirmă că Ovidiu Bendas este cel mai periculos spărgător de locuințe descoperit pînă în prezent. Individul a fost arestat sub acuzația de furt calificat și este pasibil de o pedeapsă maximă de 15 ani închisoare. **(Mădălina LUCA)**

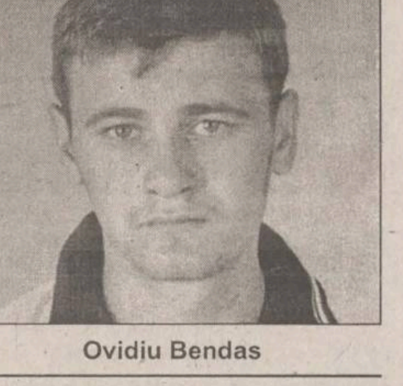

Ovidiu Bendas

FITINGURI
(racorduri pentru țevi)
negre, zincate, ș.a.
la cele mai mici prețuri !
Iași, str. Sărăriei 155,
tel./fax: 032-210685
luni-vineri: 8.00-17.00;
sîmbătă: 9.00-12.00
S.C. TIMARK S.R.L.
Str. Sărăriei
155
Str. 1907
Str. Lascăr Catargi

Serviciul
MoneyGram
prin
BANCA
COMERCIALA
ROMANA

© BCR Marketing

Serviciul *MoneyGram* reprezintă cea mai rapidă, sigură și comodă cale de a trimite și primi bani de pe tot globul în doar câteva minute.

Nu se poate compara cu nimic altceva.

Comisionul variază în funcție de suma transferată și se plătește numai de către expeditor.

BANCA COMERCIALA ROMANA pune la dispoziție serviciul *MoneyGram* în unitățile sale din: Arad, Brașov, București - Sediul Central, Brăila, Cluj, Constanța, Iași, Pitești, Sibiu, Suceava, Timișoara.

CORPO SAN
societate specializată
în servicii medicale mobile
- **oferă consultații medicale (adulți și copii) la domiciliul pacientului, cu deplasare la pacient în regim de maximă urgență**
- nou **asigură ELECTROCARDIOGRAME la domiciliul bolnavului cu aparatură medicală performantă**
- **oferă tratamente de urgență la domiciliul pacientului**
- **asigură transportul și internarea pacientului în cazuri de necesitate**
- **oferă tratamente injectabile, intravenoase și intramusculare, la domiciliul pacientului**
- **asigură eliberarea de rețete în regim compensat, precum și eliberarea altor acte medicale**
- nou **echipajul medical poate fi apelat direct la telefonul mobil 092.376.370**

Programări
pentru consultații
și electrocardiograme
NON STOP
la
telefon **113.130**
telefon mobil **092.376.370**
Sănătatea este bunul nostru cel mai de preț!

ELVILA international
vă mobilează universul interior
Nu căutați în zadar !
Nu găsiți mobilier mai ieftin de
calitatea celui de la **ELVILA**

S.C. "FORTUNA - ARCU" S.A. IAȘI
organizează licitație publică deschisă cu strigare
pe data de **3 august 1998**, orele **16.00**, la sediul societății din **str. Arcu nr. 27, bl. L19,mezanin**, tel. **032-143207; 032-117036**, pentru **vînzarea cu plata în rate** a următoarelor spații comerciale:

Nr. crt.	Denumire magazin - adresa	Suprafața (mp)	Prețul de la care pornește licitația (mil. lei - fără TVA)
1.	**Magazin 3 - Complex Mercur Pd. Roș**	178,07	650
2.	**Magazin 5 - Cartier Bularga, Bl. D6**	177,00	349
3.	**Magazin 6 - str. Hatman Sendrea, Bl. H3**	90,84	159
4.	**Magazin 18-B - Șos. Nicolina, Bl. 1011**	231,20	419
5.	**Magazin 19 - Cartier Dancu, Bl. X4**	162,17	249

Caietul de sarcini poate fi procurat contra cost (100.000 lei) de la sediul societății, pe baza buletinului de identitate - pentru persoane fizice și pe baza unei împuterniciri din partea societății și a buletinului de identitate - pentru persoane juridice.
Documentația necesară participării la licitație este cuprinsă în caietul de sarcini și va fi depusă la sediul societății pînă la data de 03.08.1998, orele 14.00.

Șomajul "de catifea" al tinerei intelectualități românești

■ *sute de absolvenți cu studii superioare așteaptă luni sau chiar ani în șir un loc de muncă* ■ *cu excepția cîtorva specializări, majoritatea tinerilor intelectuali nu pot spera să-și găsească un post pe care și-l doresc* ■ *tinerii medici îngroașă rîndurile agenților comerciali* ■ *iluziile ministrului Marga, care dorește să păstreze tinerii specialiști în țară, sînt chiar iluzii* ■

Dacă pînă acum cîțiva ani studenția însemna pentru tineri un paradis după care aveau să tînjească toată viața, în prezent, aceștia se simt tot mai mult apăsați de lipsa banilor pe care se străduiesc să îi cîștige muncind, de cele mai multe ori, "la negru". Pentru a veni în ajutorul studenților și absolvenților, s-au înființat în cadrul universităților centre de orientare profesională și de plasare. Este suficient ca studenții și licențiații să se înscrie în baza de date a acestor instituții pentru a fi consiliați și îndrumați spre diferite slujbe. Datele oferite de Centrul de Orientare Profesională și de Plasare al Universității "Al.I. Cuza" reflectă, pe de o parte, dorința acută a studenților de a-și găsi o slujbă rentabilă, iar, pe de altă parte, dificultățile întîmpinate de absolvenții facultăților la angajare. Numărul licențiaților înscriși la Centrul de Plasare, care reușesc să se angajeze, scade în proporții de-a dreptul șocante, de la o promoție la alta, chiar în domenii considerate pînă nu demult "de viitor".

Absolvenții de Istorie, Sport și Teologie pot găsi cel mai ușor de lucru

Dacă ar fi să stabilim o ierarhie a facultăților cu cel mai mare procent de angajați, pe primul loc în top se situează licențiații în Istorie. Toți cei care au absolvit Istoria la "Al. I. Cuza" și-au găsit un loc de muncă. Desigur, marea majoritate a acestora lucrează în învățămînt, iar cei mai mulți dintre tinerii profesori bat cărările împotmolite ale școlilor de țară, în condițiile în care un post în oraș - în Iași mai ales - este aproape imposibil de obținut. Pe locul doi în topul facultăților cu o proporție mare de angajați se află Facultatea de Educație Fizică, unde 97% din absolvenți și-au găsit o slujbă, bineînțeles tot în școli. Urmează Facultatea de Teologie, ai cărei licențiați s-au angajat tot în procent de 97%. Preoția și predarea religiei mai rentează încă în perioada de tranziție. Dintre absolvenții de Drept, 96% și-au găsit de lucru, dintre licențiații în Chimie muncesc 93%, iar lor le urmează absolvenții de Litere, cu un procent de 92%. Urmează, în ordinea descrescătoare a proporțiilor de absolvenți angajați, facultățile de Matematică, Științe Economice, Filosofie, Biologie, Informatică și Fizică. Așadar, cel mai greu reușesc să se angajeze cei care termină Facultatea de Fizică. Posturile în învățămînt sînt tot mai puține, iar pozițiile profesorilor de Fizică sînt serios afectate de reforma lui Andrei Marga, care a decis să educe școlarii României într-un spirit umanist, degajat, eliberat de informații inutile. Această ierarhie a facultăților, elaborată pe baza datelor Centrului de Plasare de la Universitatea "Al. I. Cuza", pare reală, în contextul socio-economic actual, cu o singură surpriză: numărul mare de angajați - 93% - dintre absolvenții Facultății de Chimie. Este un lucru știut că posturile de profesori de Chimie sînt tot mai puține, pe măsura trecerii timpului, iar la concursurile de titularizare se bat, anual, zeci de candidați pe un singur loc de muncă. Explicația acestui mare procent de angajați licențiații în Chimie ar fi faptul că aceștia lucrează în alte domenii de activitate decît cel pentru care s-au pregătit cinci ani de zile.

Numărul de angajați din promoția '97 - jumătate cît cel din promoția '95

Baza de date a Centrului de Orientare Profesională oferă și o situație a angajaților pe facultăți și promoții de absolvenți. În urma unei analize, se poate constata că procentul de angajați din promoția 1997 este jumătate față de proporția angajaților din promoțiile 1993 -1995. Situația variază de la o facultate la alta, dar, pe ansamblu, concluzia care se poate trage este aceeași: de la un an la altul, găsirea unei slujbe este tot mai dificilă. La Facultatea de Științe Economice, de exemplu, în anii 1989 - 1993 toți absolvenții își găseau de lucru în specializarea urmată. Din promoția 1995, doar 96% din licențiați s-au angajat, din promoția 1996 - 75%, iar din 1997 s-au angajat numai 54% din absolvenți. Această arată foarte clar că în urma creșterii cifrei de școlarizare la facultățile de profil din universitățile de stat, creștere căreia i s-a adăugat avalanșa de absolvenți din învățămîntul privat, s-a ajuns la o suprasaturare de economiști pe piața muncii. Situația este similară și la Facultatea de Biologie, unde procentul de angajați din promoția 1995 era de 100%, iar în 1997 a scăzut la 50%. Procentul de angajați în rîndurile absolvenților de Chimie nu a înregistrat scăderi însemnate de la un an la altul: de la 100% de angajați din promoția 1994, procentul a scăzut doar la 91% în anul 1996. Ca și la Științe Economice, piața forței de muncă este asfixiată de licențiații în Drept. Inflația de diplome în acest domeniu a făcut ca numai jumătate din absolvenții promoției '97 să își găsească o slujbă, față de 100% ai promoțiilor 1982-1995. Se pare că cel mai rentabil în ziua de azi, sub raportul facilității cu care te poți angaja, este să îți iei licența în Sport. Aici, studenții pot sta liniștiți, întrucît la absolvire ei își găsesc posturi în totalitate: procentul de angajați este de 100% de 11 ani încoace. Aproximativ într-o situație fericită din acest punct de vedere se află absolvenții de la Geologie- Geografie (90% de angajați din totalul absolvenților din 1996), Istorie (100% de angajați în fiecare promoție), Informatică (100% de angajați din promoția 1997, după ce în anii trecuți procentul angajărilor scăzuse la 68% în anul precedent) și Teologie (100% de angajări din promoția 1996). Dramatică este situația absolvenților de la Litere, unde din promoția 1997 s-au angajat doar 40% din absolvenți. Ca să nu mai vorbim de licențiații în Matematică, unde doar 30% din absolvenții promoției 1997 și-au găsit un loc de muncă, de la 100%, procentul din promoțiile anterioare. Facultatea de Filosofie se menține pe linia de plutire: dintre absolvenții promoției 1995 s-au angajat 63% , față de 80%, cît este proporția angajaților din promoția 1995.

Doar o cincime dintre înscrișii la Centrul de Plasare și-au găsit de lucru

Dintre cei 1645 de studenți și absolvenți care s-au înscris la Centrul de Orientare profesională din cadrul Universității "Al. I. Cuza", și-au găsit de lucru numai 344 de persoane. Pe lîngă studenții și absolvenții Universității "Al. I. Cuza", majoritari în baza de date a acestei instituții, au solicitat slujbe și studenți sau licențiați ai Universității Tehnice "Gheorghe Asachi", ai Universității Agronomice "Ion Ionescu de la Brad" și chiar ai Universității de Medicină și Farmacie "Gr.T.Popa". Faptul că absolvenți de Medicină se înscriu la centrele de plasare spune foarte mult: dezamăgiți de salariile de mizerie pe care le primesc după ani buni de muncă, scîrbiți de dificultatea cu care reușesc să își găsească un post în oraș, medicii renunță la meseria pentru care s-au pregătit în facultate și preferă să fie agenți comerciali, secretari la firme, numai să ia un ban în plus. Ofertele de muncă de care dispune Centrul de Plasare la ora actuală nu sînt prea generoase: șase posturi de agenți comerciali, 5 posturi de economiști, 4 posturi de ingineri, 3 posturi de informaticieni, 2 posturi de agenți de turism și cîte un post de sociolog, secretar și operator. Dacă numărul ofertelor de muncă este destul de redus, se poate constata, pe de altă parte, și un dezinteres din partea studenților în a-și găsi de pe băncile facultății o slujbă pe care să o onoreze după absolvire. Celebra companie "Unilever" a inițiat recent un program de recrutare din rîndul absolvenților promoției 1998 de la Facultățile de Psihologie, Matematică, Chimie și Științe Economice pentru posturi de manageri. Aceștia ar fi primit salarii deosebit de tentante în urma angajării. Condițiile de înscriere la concurs, desfășurat la București, erau cunoașterea limbii engleze și operare pe calculator. Din păcate, s-au arătat dornici de a deveni angajați ai companiei "Unilever" numai vreo doi-trei studenți. În schimb, au început a se înscrie mai mulți studenți pentru a participa la ședințe de consiliere în scopul instruirii pentru susținerea testelor GRE, TOEFEL, GMAT. Deci, speranța studenților și a absolvenților este tot plecarea în străinătate, fie la studii, fie pentru găsirea unui loc de muncă. În concluzie, speranța lui Andrei Marga și a universitarilor de a reține tinerii capabili în țară rămîne doar o iluzie.

Absolvenții de Chimie Industrială sînt cei mai răsfățați cu locuri de muncă

Încercînd să-i ajute pe absolvenți în găsirea unui loc de muncă, Universitatea Tehnică a înființat, în 1996, Centrul de Orientare Profesională (COP). Rolul acestuia este să strîngă toate ofertele cuprinzînd locuri de muncă și să faciliteze accesul absolvenților la informații. O încercare a Centrului de a oferi absolvenților ceva de lucru a fost organizarea unui tîrg de muncă în cursul lunii ianuarie. Din cei peste 1.700 de absolvenți s-au prezentat doar 900. Aproape o jumătate din studenți au preferat să-și găsească de lucru pe cont propriu. Se crede că o parte din ei vor rămîne în Iași dînd admitere, a doua oară, la facultate. În felul acesta își vor asigura cazarea, avînd la dispoziție încă un an să obțină slujbe pe la firmele ieșene. Conform situației încheiate de Centrul de Orientare Profesională al Universității Tehnice "Gh. Asachi", cu privire la ofertele de locuri de muncă, pentru cei 1.714 de absolvenți politehniști din acest an s-au găsit 732 de posturi. Cele mai "darnice" sînt pentru absolvenții Facultății de Chimie Industrială (100% locuri de muncă), pentru Textile - Pielărie 162 de locuri (72.9%), pentru Hidrotehnică - 53 locuri (53%), pentru Automatizări și Calculatoare - 76 locuri (50,6%), pentru Construcții de Mașini - 34 locuri (31,8%), pentru Electronică și Telecomunicații - 55 locuri (31,4%), pentru SIM - 16 locuri (30,2%), pentru Electrotehnică - 29 locuri (12,8%), pentru Mecanică - 17 locuri (11,3%). În cazul absolvenților învățămîntului de lungă durată, procentul de asigurare a locurilor de muncă este de 51,7%. Situația cea mai drastică se înregistrează la colegiile universitare tehnice, unde nu s-a găsit de lucru decît pentru 9 tineri din cei 316 absolvenți.

Mulți absolvenți renunță la posturi bine plătite pentru a prinde ceva în Iași

Ofertele cuprind locuri de muncă aproape în toată țara și în toate domeniile de specialitate. Unele oferte asigură salarii avantajoase, condiții de cazare și alte facilități. Deși posibilitățile de a munci sînt foarte variate, prea puține au fost pe placul studenților. ***"Cei mai mulți vor să rămînă în Iași. Nu știu cît îi interesează să muncească în domeniu. Avem oferte pentru fiecare specializare, dar cerința este mică. Nu putem ști exact cîți s-au angajat prin COP, pentru că nu avem o evidență a lor. Noi nu facem decît să-i punem pe absolvenți în legătură cu firmele. Aceștia, fie că se angajează, fie că nu, nu ne mai dau telefon"*** ne-a declarat ***Liliana M.*** de la COP. Deși există locuri de muncă la Brașov, Constanța, Ploiești, Bacău sau București, unele firme asigurînd salarii de peste 1 milion net și cazare, absolvenții politehniști caută cu disperare să rămînă în Iași. ***"Chiar zilele trecute au venit două studente de la Chimie și ne-au întrebat dacă nu avem posturi de secretare pentru ele. Nu sînt primele cereri de acest fel și, ca urmare, am trecut la monitorizarea posturilor de secretare. Deși sînt suficiente oferte pentru absolvenții de la Chimie, cererea este mică"*** a mai precizat Liliana. Un alt exemplu în care un absolvent ține morțiș să vină în Iași este cazul lui ***T.N.***, care a renunțat la un post de director la o firmă din Botoșani. ***"Băiatul a terminat în 1996, a obținut media 9,55 și ne-a zis că se plictisește ca director. A terminat Telecomunicațiile și vrea să-și găsească de lucru în proiectare, dar în Iași. A lăsat cererea pe birou și acum așteaptă să obținem ceva și pentru el"*** ne-a povestit Liliana. ***"Am terminat anul acesta Mecanica și nu am de gînd să mă întorc acasă. La Focșani voi avea accesul limitat la informații, nu voi avea cărți la dispoziție. Nu cred că avem vreo șansă să obținem ceea ce ne dorim. Nu mi-e frică decît să nu ajung la 40 de ani și obosit și fără nimic agonisit. Nu mi-a rămas decît să mă apuc de masterat și să mai încerc să găsesc ceva de lucru care să-mi asigure traiul mie și familiei"*** s-a plîns ***Radu G***, absolvent. La polul opus se află ***Bogdan M.***, student în anul IV la ISE. Lucrează din anul I și a reușit să îmbine școala cu munca într-un mod fericit. ***"Înainte de a da la facultate m-am convins că, pentru a fi cineva, trebuie să muncesc ca să am bani. Lucrez din anul I și am căpătat ceva experiență. Ai mei au bani și nu s-a pus niciodată problema să muncesc pentru a mă întreține. Am vrut să demonstrez, mie și părinților, că pot sta pe propriile-mi picioare. Nu am cerut niciodată bani de acasă. Am ajuns să am în cameră, prin efort propriu, televizor color, aparatură tehnică performantă, celular. Nu trăiesc neapărat în lux, dar nici nu-mi lipsește nimic. Am urcat pe scara ierarhică și mi-am asigurat o oarecare poziție în Iași. Am căpătat experiență și, odată cu terminarea facultății, voi avea ce face".*** ne-a spus Bogdan, distribuitor de produse alimentare. **(Emilia CHISCOP, Adriana PLECAN)**

Contrareforma ascunsă

Conf. dr. Constantin CUCOȘ - Universitatea "Al.I. Cuza"

Pagina tematică "Învățămînt", care apare în fiecare joi în cotidianul "Monitorul", își propune să devină, în afară de un suport informațional, și ocazie de analiză a fenomenelor cu care se confruntă învățămîntul și cercetarea științifică actuală, și un spațiu în care specialiștii sînt chemați să dezbată problemele actuale ale acestor domenii aflate într-o perioadă de dramatică schimbare. În numărul de astăzi, conf. dr. Constantin Cucoș *(foto)*, director al Departamentului pentru pregătirea personalului didactic al Universității "Al.I.Cuza", expune cîteva din ideile sale cu privire la reforma învățămîntului.

"Reforma lui Marga este... chiar reformă!"

Mărturisesc că fac parte din categoria acelora care nu cred în reforma lui Marga. Mă îndoiesc de faptul că reforma învățămîntului, așa cum este jalonată de actualul ministeriat, se va realiza. Și asta nu din cauza unei precarități conceptuale, a unei deficiențe de substrat a proiectului de schimbare. Dimpotrivă. Reforma lui Marga este prea bună pentru timpurile pe care le trăim. Este bine gîndită din punct de vedere tehnic, cu eșalonări temporale corespunzătoare. Judecată în sine, aceasta este congruentă, multisectorială, radicală. Dar este anacronică. Este altceva decît ceea ce se petrece în domeniul industriei, finanțelor, agriculturii... Este chiar reformă! Este singurul palier al socialului în care se-ntîmplă cu adevărat ceva. Căci există o concepție, o filosofie acțională, inițiative multidimensionale și acțiuni propriu-zise de schimbare în curs de derulare. Iar în celelalte zone ale socialului nu. Sau acolo este ceva care s-a schimbat dintru început prost și acum trebuie reschimbată situația. Și de aceea reforma învățămîntului este sortită eșecului. Pentru că nu rezonează cu restul. Mai bine zis, restul nu este în ton cu ceea ce se întîmplă aici.

Am avut și am o mare încredere în prestațiile profesorului și ministrului Andrei Marga. Cred că este singurul ministru al educației care a făcut și face ceva demn de a rămîne în istoria învățămîntului postdecembrist. Actuala echipă ministerială a venit cu schimbări perceptibile și cu un anumit ritm al prefacerilor, cîteodată deconcertant, năucitor. Ne obișnuisem cu lentoarea, cu o evoluție reformistă și nu cu reforma însăși. Ceea ce s-a întîmplat pînă la el au fost mișcări normale de ajustare, de aducere la zi, specifice unui sistem autoreproductiv în esența sa, și nu de schimbare a premiselor sau a principiilor lui funcționale. S-a editat un învățămînt de menținere, cu modificări de suprafață, care oricum s-ar fi derulat, oricît de neinspirat sau nepriceput ar fi fost cel din fruntea lui. Ministrul Marga a avut curajul să dărîme un sistem de învățămînt rigid, puternic formalizat, hipercentralizat. Sîntem încă în etapa necesarelor demolări.

"Reforma învățămîntului trebuie ferită de o excesivă politizare"

Marga este un mare de-constructor. Și nu este deloc o calitate de neglijat. Se pune sub semnul întrebării structura pe niveluri a sistemului de învățămînt și se invocă noi articulări ale acestora, se regîndește relația dintre centru și instituțiile de bază în ceea ce privește decizia și funcționarea, se modifică optica de delimitare și oferire a curriculum-ului școlar, se schimbă sistemul de evaluare și ierarhizare a competențelor școlare. Ceilalți, înaintea lui, nu au avut această îndrăzneală. Trebuie să știi ce trebuie să de-construiești. Noua echipă știe însă să și construiască. Dar mă întreb cît și dacă va fi lăsată să construiască mai departe. Căci marele pericol care poate să apară acum este ca reforma să se oprească pe la jumătatea sau sfertul drumului. Ar fi mai rău decît înainte.

Trei ar fi ipostazele unei contrareforme nevăzute, care ar putea sabota "din interior" finalizarea optimă a proiectului de reformă: intruziunile forțate sau fluctuațiile imprevizibile de ordin politic, rezistența psihologică a agenților schimbării sau a categoriilor deservite și precaritatea bazei financiare și materiale. Cei trei factori, oarecum nespecifici, meta-acționali, trebuie luați în seamă deoarece ei pot deveni decisivi la un moment dat, blocînd avansul firesc al reformei.

Primul factor, cel politic, se manifestă prin jocurile sau calculele de factură politică ce încearcă să influențeze sau să înstructureze partea "tehnică" a reformei. Reforma învățămîntului trebuie ferită de o excesivă politizare, atît prin strategiile desfășurate cît și prin purtătorii schimbărilor. Este de preferat ca decidenții sau agenții schimbării să fie simpli tehnocrați (a se citi psihopedagogi, oameni de catedră), și mai puțin oameni politici cu interese secvențiale, circumstanțiale, disonante. În materie de educație națională este nevoie de o strategie unitară, congruentă, fără fragmentări prin personalizări sau conotări ideologice. Miza reformării învățămîntului nu trebuie să devină o chestiune de politică "pură", de partid (cu aroganțele specifice), ci constituie o problemă vitală pentru întreaga națiune. Dacă învățămîntul devine o tribună a luptelor politice, atunci totul va fi pierdut. Ca și politica va arăta învățămîntul românesc!

"Un ritm prea alert al schimbării naște stres..."

În ceea ce privește al doilea factor, rezistența psihologică, amintim faptul că sistemul de învățămînt - ca angrenaj nu numai de structuri materiale, ci de mentalități, percepții, reprezentări - este un sistem obiectiv inerțial, care nu permite întotdeauna schimbări radicale, bruște. Nu-i ca în industrie, unde mai arunci o mașină, mai închizi o fabrică etc. Spre deosebire de alte sectoare ale praxis-ului social, aici se lucrează cu mentalitățil, cu stări de spirit, cu credințe (ale dascălilor,elevilor, părinților...). Trebuie procedat cu chibzuință și se cere venit cu un ritm tolerabil al reformei, admisibil din punct de vedere psihologic. Un ritm prea alert al schimbării naște stres, frică, neîncredere. Altfel, vom avea o reformă de cabinet, una a hîrtiilor, a ordinelor și actelor normative care nu mai au nici o acoperire în realitate. Pentru că realitatea este complicată, multiformă, chiar rebelă și nu se conformează unor simple decizii de birou. Atenție, deci, la dimensiunea psihologică a reformei educaționale!

Referitor la perspectiva unei schimbări economice a reformei, aceasta este o ipoteză cît se poate de serioasă, care nu trebuie să ne scape. Învățămîntul, așa neschimbat cum este (încă), de-abia se "ține" din punct de vedere financiar. Ca să schimbi conținuturile (nemaivorbind de celelalte componente ale procesului didactic), ai nevoie, în afară de ceva timp (un manual nu se face în cîteva luni), și de foarte mulți bani. Pe ce bază financiară vor fi structurate, experimentate și aplicate noile programe și manuale școlare? Căci nimeni nu mai este dispus să facă muncă patriotică. Nu poate fi exclus chiar un colaps economic, care ar antrena contorsionări sociale cu reverberații directe asupra sistemului național de instruire.

Dar să nu alunecăm în prostia omenească din poveste, cea legată de drobul de sare. Povestea a început și ea trebuie dusă mai departe. Am vrut să sugerăm că avem acum un proiect și o bună echipă de proiectanți și executanți. Și că aceștia se cer a fi sprijiniți de ceilalți (politicieni, parteneri economici, sociali etc.).

Dacă nu vom reuși, de vină vor fi și ceilalți!

La Mc Donald's, hamburgerul este pe trei sferturi intelectual

Amabili, zîmbitori, inteligenți, oricînd disponibili să comunice, angajații de la restaurantul Mc Donald's au ales să lucreze pentru această firmă fiind atrași de perspectivele pe care le oferă: un salariu mulțumitor și posibilitatea de a promova. 75% dintre ei sînt studenți sau absolvenți de învățămînt superior. Împreună, ar putea scrie o enciclopedie, deoarece aproape fiecare dintre ei are o specializare diferită. La Mc Donald's, s-au întîlnit reprezentanții majorității universităților ieșene. Ei lucrează la bucătărie, discută cu clienții, spală geamuri, mătură pe jos, într-un cuvînt, sînt competenți în orice muncă. Unii dintre angajații "cu studii" ai restaurantului cred că piața locurilor de muncă nu le oferă decît mici șanse de a profesa în domeniul pentru care s-au pregătit. ***"M-am angajat aici pentru că știu că nu am nici o șansă să lucrez în domeniul pentru care m-am pregătit. Mă voi gîndi să plec de la această firmă după ce voi face și masterul"***, ne-a declarat ***Ciprian Ciobanu***, absolvent al Facultății de Știința Materialelor, promoția 1998. O altă angajată, ***Alice Mărgărint***, studentă în ultimul an la Facultatea de Economie, Universitatea "Petre Andrei", ne-a mărturisit că intenționează să rămînă la Mc Donald' s după ce va absolvi facultatea. ***"Îmi place aici; acum lucrez în regim «part time» (4 ore) și mă gîndesc ca după ce voi termina să lucrez opt ore"***, ne-a spus Alice Mărgărint. Colega sa, ***Adina Hofman***, (20 de ani), este studentă "de zece", la Facultatea de Drept din cadrul Universității "Al.I.Cuza". Adina ne-a mărturisit că va încerca să "forțeze" intrarea în barou după absolvire. ***"Există șansa să profesezi, dar trebuie să ai «subvenții» de acasă sau «spate». Părerea mea este că poți să faci și altceva, să te pregătești și pentru o altă meserie"***, ne-a spus Adina Hofman. "Mascota" restaurantului Mc Donald' s este ***Ciprian Apetrei***, elev în clasa a XI-a, care a fost angajat în mai 1998, în timpul trimestrului III. El a reușit să se achite cu succes și de îndatoririle sale de serviciu, dar și de cele de la școală. Directorul restaurantului, ***Ioan Nica***, a precizat că preferă să lucreze cu studenții și absolvenții învățămîntului superior deoarece aceștia au mari posibilități de comunicare, sînt adaptabili și oferă din start garanții morale. ***"Mai ușor se adaptează studenții și absolvenții să aplice anumite «legi» ale firmei decît ceilalți. De exemplu, ei înțeleg mai repede că mai important decît șeful este clientul și că dacă ești solicitat de amîndoi deodată, trebuie să răspunzi la solicitarea celui din urmă"***, ne-a declarat directorul Ioan Nica. 25 % dintre angajații restaurantelor Mc Donald' s din România sînt studenți. Procentul angajaților cu studii superioare este și el destul de ridicat. Directorul Departamentului "Relații cu publicul", ***Cristian Savu***, ne-a explicat că în rețeaua Mc Donald' s lucrează foarte mulți foști medici, ingineri, profesori, care și-au părăsit vechile locuri de muncă. ***"Salariile sînt cu 30% mai mari decît cele oferite în același sector de activitate, iar posibilitățile de ascensiune profesională sînt mari. Totul depinde de angajat, de aptitudinile sale și de dorința de afirmare. Oriunde în lume, Mc Donald' s reprezintă o școală a muncii și a vieții, o garanție a seriozității și cinstei. În Australia, elevii care au lucrat la această firmă primesc la absolvire un punct sau două în plus la punctajul final"***, ne-a declarat Cristian Savu. **(Alina ȚIȚEI)**

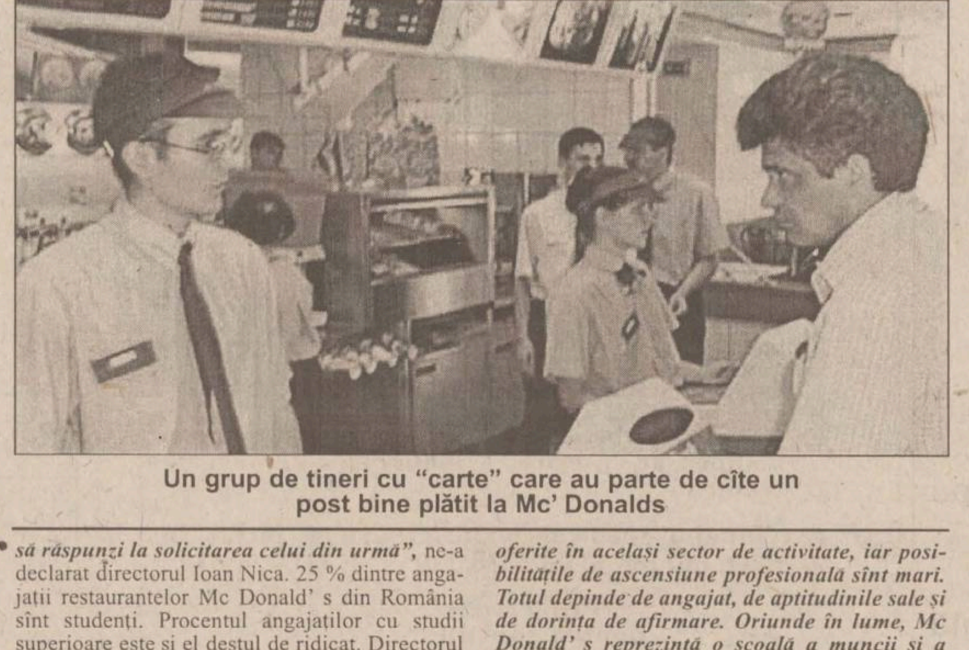

Un grup de tineri cu "carte" care au parte de cîte un post bine plătit la Mc' Donalds

Pagină coordonată de Silviu LABEȘ

Monitorul
Financiar

NOUTĂȚI ECONOMICE

Berceanu îl critică pe Dinu Gavrilescu

Ministerul Agriculturii și Alimentației ar trebui să facă apel la Ministerul Industriei și Comerțului cînd are probleme comerciale, în loc să propună măsuri comerciale care să acopere greșeli ale practicilor agricole, a declarat, ieri, ***Radu Berceanu,*** ministrul Industriei și Comerțului. Mărirea taxelor vamale la grîu va determina o mărire a taxelor vamale în general la importurile de grîu, dar cu excepția celor efectuate pe bază de acorduri specifice - cu țările CEFTA, cu Uniunea Europeană, cu Turcia, unde nu se pot practica majorări de taxe vamale. ***"Întrebarea este, în afară de acestea, ce țări mai rămîn pentru care se pot mări taxele?"***, s-a întrebat Berceanu. Ministrul Industriilor a spus că propunerea ministerului pe care îl conduce este să se meargă pe măsuri comerciale, prin care ***"să se identifice canalele de unde vin aceste probleme, să punem robinetele corecte și să le închidem cît putem, fără a crea probleme comerciale foarte grave"***.

Francezii vor Centrala termică Brazi

Cea mai mare companie franceză de electricitate, ***Electricite de France,*** s-a arătat interesată să cumpere ***Centrala Termică Brazi.*** Reprezentanții firmei franceze s-au întîlnit, ieri, la Ploiești cu autoritățile locale, pentru a se informa în legătură cu stadiul restructurării RENEL. Ei au promis că vor reveni în România la toamnă, cînd CET Brazi se va transforma în societate comercială. Dacă Electricite de France va cumpăra CET Brazi, sistemul de termoficare din Ploiești va deveni monopol francez.

În prezent, o altă firmă cu capital francez, ***Essys Montenay,*** administrează întreaga rețea de distribuire aenergiei termice în Ploiești.

Petrolul independent se asociază

În sectorul petrolier din România a fost înființată asociația Concordia Română, care reunește societățile comercialeindependente, care nu fac parte din Societatea Națională de Petrol, a declarat consilierul prezidențial ***Dan Căpățînă,*** președintele Forumului "România la răscruce". Asociația grupează societățile Conpet, Oil Terminal, Petromidia, RAFO Onești și Petrolexportimport, alături de Forumul "România la răscruce". ***"Scopul asociației este de a eficientiza sectorul independent, de a oferi societăților posibilități de colaborare și de ajutor. Se intenționează și înființarea unei rețele proprii de distribuție"***, a precizat Dan Căpățînă. Consilierul prezidențial consideră că o rafinărie independentă nu poate fi rentabilă. ***"Petromidia nu poate fi rentabilă de capul ei, și nu sînt deloc convins de faptul că are o situație chiar așa de grea pe cît se spune"***, a adăugat Dan Căpățînă.

"Tipul de la cablu" vine cu o lună înainte

■ *datorită utilizării noilor facturi cu regim special, două firme care transmit programe de televiziune prin cablu din Iași "colectează" abonamentele anticipat*

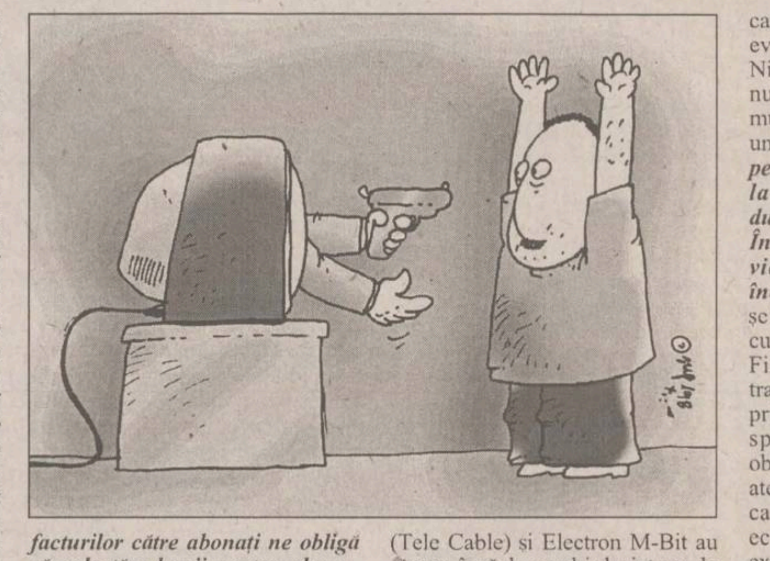

Obligația ca firmele ce prestează servicii să emită facturi către abonații lor a făcut ca, în această lună, unii beneficiari de televiziune prin cablu să plătească de două ori contravaloarea serviciilor.

Astfel, firmele ieșene "Delta Star" și "ConySat", care transmit programele televiziunilor prin cablu au încasat de la abonații lor atît abonamentul pentru luna iulie, cît și pentru luna august, în avans. ***"Modalitatea aceasta ne-a fost comunicată de la Cluj. Ea se datorează faptului că, prin Hotărîrea de Guvern 831/1998 și nota ministerului Finanțelor numărul 110.464 din 16 martie 1998, sîntem obligați să emitem facturi către toți abonații și să folosim formularele tipizate cu regim special. Astfel, trebuie să facturăm abonamentele în avans"***, a declarat ***Sorin Marinescu,*** șef rețea la Delta Star. ***"E într-adevăr neplăcut pentru abonați, că au trebuit să plătească acum două abonamente, ceea ce înseamnă 52.000 lei. Oricum, de luna viitoare, plătesc în fapt doar unul, dar pe luna ce urmează. Dar modalitatea aceasta de emitere a facturilor către abonați ne obligă să colectăm banii pentru abonamente cu o lună înainte"***, a completat ***Ovidiu Bulancea,*** șef serviciu evidență abonați la Delta Star. Aceeași situație se întîlnește și în cazul firmei care oferă programe de televiziune prin cablu ConySat, unde abonații au trebuit să plătească luna aceasta 53.600 lei. Celelalte două societăți, RCS (Tele Cable) și Electron M-Bit au rămas însă la vechiul sistem de "colectare" a banilor de la abonați. ***"Abonamentul, respectiv 25.000 lei lunar și 22.500 lei pentru pensionari se poate plăti pentru luna în curs pînă la data de 30. Există acum un sistem mai nou pentru abonații noi; ei pot plăti abonamentul pe două luni, dar nu mai plătesc taxa de instalare"***, a explicat ***Nora Ghintuială,*** șef serviciu evidență a abonaților de la RCS. Nici abonații de la Electron M-Bit nu au plătit în această lună mai mult de 24.000 lei (contravaloarea unei taxe lunare). ***"Abonamentul pentru o lună se poate plăti pînă la data de 15 a lunii viitoare, după care se trece la penalizări. Însă nu pot lua bani pe niște servicii pe care nu le-am prestat încă"***, a declarat ***Adrian Iantoc,*** șef rețea Electron M-Bit. După cum ni s-a precizat de la Direcția Finanțelor Publice, firmele care transmit programe de televiziune prin cablu pot solicita formulare specifice (diferite de cele obișnuite), dar care trebuie inserate de către Imprimeria Națională ca și cele folosite de toți agenții economici. Aceasta ar fi de fapt explicația facturării în avans. Singura problemă este faptul că în contractele încheiate cu abonații trebuie prevăzut faptul că firma poate încasa în avans abonamentele. În acest sens, Sorin Marinescu de la firma Delta Star ne-a confirmat că s-au făcut contracte adiționale care stipulează acest lucru. **(Alina CORDUNEANU)**

BNR micșorează principalele dobînzi

Banca Națională reduce taxa scontului cu cinci puncte procentuale, aceasta fiind considerată o dobîndă de referință în sistemul bancar. Practic, modificările acesteia determină reacții similare la dobînzile practicate de băncile comerciale în relațiile cu clienții. Adrian Vasilescu, directorul Direcției Comunicare a BNR, a declarat că Banca va comunica astăzi, explicațiile privind semnificația măsurilor adoptate de BNR.

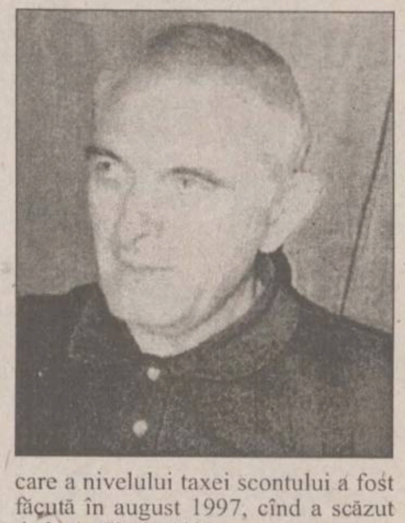

Banca Națională a României a decis reducerea principalelor sale dobînzi și uniformizarea nivelului rezervelor minime obligatorii, măsură care va intra în vigoare de la 1 august.

Astfel, taxa scontului a fost redusă de la 40% la 35%, iar rata lombard, de penalizare pentru descoperit de cont, a scăzut de la 140% la 95%.

Taxa scontului este aplicată creditelor structurale acordate de BNR, băncilor comerciale. Din decembrie 1997, această taxă nu a fost practicată, întrucît nu s-au mai acordat credite structurale. Ultima modificare a nivelului taxei scontului a fost făcută în august 1997, cînd a scăzut de la 44,7% la 40%.

Rata lombard este o dobîndă de penalizare care se aplică băncilor care rămîn pe descoperit de cont sau nu își îndeplinesc rezervele minime obligatorii, iar ltima modificare s-a făcut tot în august 1997, cînd a scăzut de la 188,7% la 140%.

Rezervele minime obligatorii constituie un instrument de politică monetară a BNR. De la 1 august, nivelul rezervelor minime aplicat surselor atrase este de 15% atît pentru sursele atrase în lei cît și pentru cele în valută. Nivelurile precedente erau de 12,5% la resursele în lei și 20% la cele în valută.

Cine își plătește impozitele?

■ *bugetul are nevoie de mai mulți plătitori de taxe decît de mărirea acestora*

Principala problemă a României, în domeniul fiscalității, nu este mărimea taxelor sau numărul de impozite aplicate, ci mărimea bazei de impozitare, respectiv totalitatea contribuabililor, fie persoane fizice, fie juridice.

Baza de impozitare în România este extrem de redusă, fiecare evitînd în toate modurile, să plătească impozit pe cîștigul obținut. În România chiar se spune că numai fraierii își plătesc impozitele. Acest mod de acțiune tinde să se generalizeze în toată economia românească, nu numai pentru impozite, ci și în cazul datoriilor. Neplata furniturilor, a creditelor bancare și a dărilor către stat au făcut ca blocajul financiar să atingă cote impresionante - 70.000 miliarde lei, reprezentînd a șasea parte din PIB estimat în acest an. Premierul Radu Vasile anunța recent că este gata să schimbe numele Pieței Victoriei cu cel al geniului economic care va putea rezolva problema blocajului financiar.

Economia subterană știrbește, la rîndul ei, o parte mai mult decît importantă din veniturile statului. Se estimează că economia subterană ajunge la 30 - 40% din PIB - și acesta este și motivul pentru care în România, o țară săracă, societăți au putut să prospere și oameni de afaceri să realizeze averi impresionante, într-un deplin anonimat față de ochiul opiniei publice.

Paradoxal, economia subterană are și o parte bună, pentru că poate susține întreaga economie - cursul de schimb, veniturile persoanelor fizice, comerțul liber și nu numai.

În acest moment, România are de ales între a supraviețui și a intra într-o degringoladă economică. Supraviețuirea implică găsirea unor venituri suplimentare la buget, pentru a ține sub control deficitul bugetar. În caz contrar, tot programul de macrostabilizare, în speță inflația scăzută și cursul de schimb stabil - ar eșua. Iar în momentul în care macrostabilizarea s-ar pierde, atunci polul de stabilitate, termenul preferat de politicieni, ar rămîne o amintire.

În privința veniturilor obținute din taxe și impozite, România se situează printre ultimele în rîndul țărilor central și est-europene. Nivelul taxelor și impozitelor, ca procent din PIB, în România se situează sub media înregistrată în țările vecine. Astfel, în timp ce acest nivel este în Cehia este de 44%, Ungaria de 41%, în Slovacia 39%, în Polonia 38% și în Bulgaria de 28%, în România se înregistra, în 1996, un nivel de 27%, iar în 1997, de 26,7%.

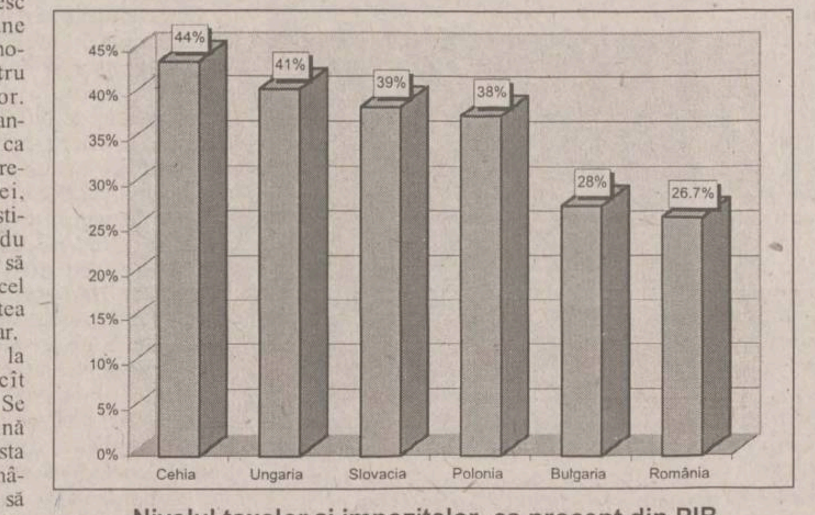

Nivelul taxelor și impozitelor, ca procent din PIB

Birurile pe cap de automobilist sînt prea mari

■ *membrii Automobil Clubului Român se vor împotrivi încercării guvernanților de a majora impozitele*

Constantin Niculescu, președintele Automobil Clubului Român s-a aflat ieri la Iași cu ocazia unei vizite la filiale din Moldova. ***"Am constatat că nu stăm fantastic de bine și aceasta, în primul rînd din cauza situației economice generale foarte grea".*** Constantin Niculescu consideră că fiscalitatea este, la ora actuală, foarte ridicată. ***"Dacă se vor majora impozitele vom lua atitudine, pentru că birurile pe cap de automobilist sînt prea mari. Se plătesc impozite pe mașină, taxă pentru drumuri care este inclusă și în prețul autoturismului, și în cel al benzinei și în taxa Băsescu, plus tot felul de alte biruri".*** De fapt, cei 300.000 de automobiliștii membri ai Clubului intenționează să organizeze o manifestație de protest împotriva impozitelor ridicate, așa cum au făcut și atunci cînd s-a scumpit benzina.

Menționăm că Automobil Clubul Român este singura asociație a automobiliștilor din România. Membrii clubului beneficiază în schimbul cotizației anuale de 175.000 lei de informații și servicii tehnice, de circulație, turistice, juridice, etc. De exemplu, fiecare membru ACR primește gratuit trei depanări pe distanța de 16 kilometri, o remorcare pe distanța de 16 km, o verificare generală a automobilului înaintea prezentării la inspecția tehnică periodică sau a plecării în călătorie, o analiză a gazelor de eșapament, o testare motor, o reglare a farurilor. **(Carmen APETREI)**

Curs calculat de BNR, 22.07.1998

8.729 lei/dolar

4.886 lei/marcă

BURSA DE ȘTIRI ■ BURSA DE ȘTIRI ■ BURSA DE ȘTIRI

Tarom recîștigă din pasageri: Numărul pasagerilor transportați pe cursele externe de către compania Tarom a crescut, în luna iunie 1998, cu circa 50% față de ianuarie, respectiv, de la 46.000 la 69.000 pasageri, a declarat,ieri, Răzvan Roceanu, reprezentantul departamentului de relații cu presa din cadrul Tarom. Compania estimează că, în luna iulie, numărul pasagerilor care vor fi transportați pe cursele externe va depăși 80.000. Roceanu spune că, în primul semestru al acestui an, numărul pasagerilor care au utilizat cursele Tarom a crescut constant, cifra totală a acestora fiind de 318.000. Cei mai mulți pasageri transportați de Tarom - circa 1.360.000 - au fost înregistrați în 1994, după care numărul acestora s-a redus, ca urmare a situației economice interne și a concurenței exercitate de companiile străine.

ROMGAZ de la regie la societate: Ministrul Industriilor șI Comerțului, Radu Berceanu, a declarat că în ședința de Guvern de astăzi, 23 iulie, va fi elaborată hotărîrea de guvern privind restructurarea RA Romgaz. Astfel, Romgaz devine cea de-a doua regie autonomă de interes național, după RENEL, care devine societate națională. Restructurarea Romgaz se va face pe aceleașI principii ca șI în cazul RENEL șI anume separea în filiale cu personalitate juridică a principalelor activitățI. Astfel, în urma procesului de reorganizare vor rezulta trei fililale de exploatare, producție șI înmagazinare a gazelor naturale cu sedii la Mediaș, Tîrgu Mureș șI Ploiești șI două fililale de distribuție a gazelor naturale. (Vlad MACOVEI)

Elicopterele îi unesc pe Berceanu și Dăianu: Ministrul Industriei și Comerțului, Radu Berceanu, a declarat, ieri, că este hotărît să se opună, prin toate mijloacele constituționale, încheierii contractului Bell Helicopter-IAR Ghimbav, "în felul în care a pornit acum" și că, în același timp, este decis "să rămînă în Guvern". Berceanu a afirmat că, în problema contractului cu Bell Helicopters, are aceeași poziție cu cea exprimată de ministrul Finanțelor, Daniel Dăianu, dar că "stilul și modalitatea de abordare sînt diferite față de ale acestuia". "Cînd într-o problemă am dreptate, dar nu o pot demonstra, nu îmi dau demisia, ci aștept să-și dea alții demisia", a adăugat Berceanu. Dăianu a spus, recent, că nu va semna garanțiile guvernamentale pentru contractul de achiziție a 96 de elicoptere Cobra de la firma Bell Helicopters.

Ciorbea vede o criză bugetară: Fostul premier Victor Ciorbea a declarat, ieri, că are rezerve față de măsura de majorare a impozitului pe proprietate, considerînd că Executivul trebuie să caute soluții pentru menținerea unui deficit bugetar rezonabil. Ciorbea a mai spus că se prefigurează o criză bugetară care este "o fațetă a notei de plată a crizei politice prin care a trecut țara".

Privatizarea BRD și BancPost: În ședința de Guvern de joi, vor fi discutate notele, strategiile și schemele de privatizare pentru Banca Română de Dezvoltare și BancPost, a declarat Bogdan Baltazar, președintele BRD. "Odată aprobate aceste acte și stabilită valoarea de pornire, vom face publicitate internațională pentru privatizarea băncilor. Există un interes cert, exprimat neoficial, dar clar, din partea unor importante instituții financiare, exprimat fie la conducerea băncii, la comisia pentru privatizare sau la consultantul străin", a precizat Baltazar. Președintele BRD spune că mulți dintre ofertanți sînt interesați de pachetul majoritar de acțiuni, de 51%. "În aceste condiții cred că nota va fi aprobată pentru privatizare cu un investitor strategic", a adăugat președintele BRD. BRD și BancPost sînt primele două bănci scoase la privatizare, acțiunea urmînd să se finalizeze pînă la sfîrșitul anului.

PIAȚA EXTRABURSIERĂ RASDAQ, TOP 50 - 22.07.1998

Societatea	Volum tranzacții	Preț închidere	Valoare tranzacții	Var. (%)
ROMCIM BUCURESTI	13,919	76,700	1,017,550,400	1.34
OLTCOM	14,581	40,000	581,215,000	165.74
RULMENTI ALEXANDRIA	22,363	15,000	351,543,500	19.63
RULMENTI BARLAD	33,626	9,200	310,661,400	-0.62
DIMBOVITA MORARIT PANIFICATIE	193,281	1,220	250,991,920	20.81
COMBINATUL SIDERURGIC SIDEX	23,416	9,300	213,153,000	15.2
PETROMIDIA	12,432	15,500	191,891,500	-0.54
GENERALCOM BUCURESTI	73,734	2,600	191,459,000	3.82
MOLDOCIM	10,488	18,000	188,536,500	0.11
TRIVALE M.Pitesti	7,139	25,000	178,475,000	0
PANEGRANO	12,766	13,000	172,045,000	-3.07
ROMARC FUEL	74,211	2,000	150,612,000	1.48
SPICUL	217,724	650	137,187,650	3.46
ASIGURAREA ROMANEASCA	8,435	12,500	108,437,500	0.65
LUJERUL COFETARII BUCURESTI	129,740	760	98,602,400	-0.11
GRANDEMAR	38,286	2,200	85,788,600	-2.52
COMVEX	2,654	30,000	79,077,500	1.12
RAFINARIA ASTRA ROMAN	67,249	1,100	72,592,700	0.35
RESIB	9,018	8,000	69,454,600	-0.72
ARMEDICA	34,777	2,000	68,754,800	-0.14
OPTIMEX	22,636	2,700	61,333,200	6.7
NECTAR	80,617	750	60,462,750	0.68
TEHNOFRIG	10,940	5,500	60,196,300	0
TITAN	8,771	5,900	52,485,500	0.21
CNM PETROMIN	3,021	16,200	48,705,800	-2.45
ELECTROCARBON	6,442	7,200	46,366,800	7.62
UNIVERSAL	4,512	9,600	45,088,800	3.02
CASIAL DEVA	17,987	2,500	44,967,500	0
ALPROM	2,852	15,500	43,593,100	0.82
AGROTRANSPORT DROBETA CRIHALA	1,275	34,000	43,350,000	0
SANEX	24,314	1,800	42,499,000	-2.69
COMETEX	1,410	30,000	42,300,000	-0.1
NAPOLACT	34,808	900	40,674,440	29.58
PETROTEL	2,481	16,000	40,339,000	-2.04
ICME	2,547	15,600	39,395,100	2.82
CARB	2,395	14,000	38,718,500	9.34
ALIMENTARA	17,526	1,800	38,866,600	0.5
MEDUMAN VISEU DE SUS	35,100	970	37,245,810	13.49
ALIMENT CONEX	1,460	26,000	37,094,500	1.01
INTEX BRASOV	24,432	1,400	34,204,800	-49.19
MOBSTRAT	113,213	250	31,327,250	-1.03
ELECTROMAGNETICA	15,455	2,000	30,748,300	13.7
UNICOM	1,995	15,000	29,925,000	66.67
GRIUL	24,038	1,200	27,934,500	4.2
SOCEP CONSTANTA	10,373	2,500	25,932,500	2.85
VINALCOOL SUCEAVA	64,029	350	25,588,250	0.26
OCTURBOMECANICA BUCURESTI	539	45,000	23,604,000	0.9
TRUST CONSTRUCTII IASI	1,307	18,000	23,526,000	5.88
COMCEREAL SLOBOZIA	77,612	260	23,131,860	-0.51
ROMPORTMET	34,333	650	22,259,140	2.84

CURSUL VALUTAR PENTRU 22.07.1998

BĂNCI	Dolar SUA		Marcă germană	
	C	V	C	V
BCR (tel. 230500)	8650	8750	4769	4971
BRD (tel. 213050)	8400	8780	4676	4939
BANKCOOP (tel. 211246)	8600	8650	4750	4800
BCIȚ (tel. 211740)	8680	8710	4856	4873
Banca București (tel. 212009)	8590	8690	4761	4830
Banca Agricolă (tel. 146117)	8650	8760	4840	4925
Banca Transilvania (tel. 215011)	8600	8780	4700	4940
Casele de schimb valutar	**Dolar SUA**		**Marcă germană**	
	C	V	C	V
Olimp (tel. 215524)	8660	8735	4750	4820
ACR (tel. 112345)	8650	8720	4700	4800
Nasty Change (tel. 216383)	8670	8770	4740	4840
TAROM (tel. 115309)	8670	8760	4720	4820
International Exchange Hygeco (tel.112035)	8670	8770	4720	4820
International Exchange Conel (tel.165000)	8640	8730	4720	4820
Romania Exchange (tel.147294)	8670	8769	4750	4849

DOBÎNZI ANUALE ACORDATE DE BĂNCILE COMERCIALE LA DEPOZITELE LA TERMEN, ÎN LEI

	La vedere	1 lună	3 luni	6 luni	9 luni	1 an	Suma minimă (lei)	Comision din suma restituită
	(procente)							
Persoane fizice								
BCR	10	38	39	40	41	42	500.000	0.3
BRD*	11	37	40	41	42	43	500.000	
BANKCOOP	10	40	41	42	43	44		0.35
BANCOREX**	12	37	33	37	43	41	1.000.000	0.5
BANC POST	10	38	39	40	41	42	100.000	0.3
B. AGRICOLĂ	10	37	38	39	40	41	500.000	
B. ROMÂNEASCĂ	12	35	36	37	36	36	500.000	
CEC	10	-	-	-	-	40	100.000	
B.ION ȚIRIAC	10	37	40	39	39	47	300.000	0.3
B.BUCUREȘTI	8	35	40	42	44	46	1.000.000	
B.INTERNAȚIONALĂ A RELIGIILOR	11	39	40	39	39	47	100.000	0.2
B.ROMEXTERRA	10	43	44	45	46	47	500000	
B.TRANSILVANIA	10	36	37	40	39	38	300.000	0.35
Persoane juridice								
BCR	10	38	39	40	41	42	25.000.000	0.3
BRD	10	37	39	40	41	42	3.000.000	
BANKCOOP	10	40	41	42	43	44	15.000.000	0.35
BANCOREX	12	37	33	37	43	41		0.5
BANC POST	10	34	35	36		38	500.000	0.75
B. AGRICOLĂ	10	37	38	39	40	41	25000000	
B. ROMÂNEASCĂ	12	38	39	40	42	42	15.000.000	
CEC	12	-	-	-	-	35	1.000.000	
B. ION ȚIRIAC	10	37	40	42	43	45	5.000.000	0.3
B. BUCUREȘTI	8	30	40	40	42	44	5.000.000	
B.INTERNAȚIONALĂ A RELIGIILOR	10	39	40	39	39	37	15.000.000	0.2
B.ROMEXTERRA	10	43	44	45	46	47	10.000.000	
B.TRANSILVANIA	10	32	33	34	32	30	25.000.000	0.48

*- cu plata dobînzii lunar

** - există și depozite cu dobîndă variabilă

BRD
BANCA ROMÂNĂ PENTRU DEZVOLTARE
Noile dobînzi care se plătesc pentru disponibilități la vedere și pe termen începînd cu 1.07.1998 procente pe an

NR. CRT.	Disponibilități în:	CATEGORII DE CLIENȚI	PLATA DOBÎNZII SE EFECTUEAZĂ	DISPONIBILITĂȚI ȘI DEPOZITE LA VEDERE	30 ZILE	60 ZILE	90 ZILE	180 ZILE	270 ZILE	365 ZILE
1.	Lei	Persoane juridice	la expirarea termenului	11	37	38	39	40	41	42
2.		Persoane fizice	lunar	11	37	38	39	40	41	42
3.		Persoane fizice	la expirarea termenului	11	-	-	40	41	42	43
4.	USD	Persoane fizice și juridice	lunar	4	5	-	5.2	5.4	5.7	6
5.	DEM			3	3.3	-	3.35	3.5	3.55	3.75

Pentru toate operațiunile efectuate în contul dvs. de depozit, BRD nu percepe comisioane. Depozitele constituite de persoanele fizice beneficiază de garanția Fondului de garantare a depozitelor în sistemul financiar.

BRD
și-a schimbat
sediul:

HALA CENTRALĂ
CEC
NOUL SEDIU B.R.D.
Strada Anastasie PANU
COMPLEXUL SCALA
RODEX

Programul cu publicul:
8.30-14.00; 15.30-18.00

BAROMETRU FINANCIAR ■ BAROMETRU FINANCIAR

BURSA

Și în ședința de tranzacționare de ieri Bursa a continuat să crească. Indicele oficial BET a înregistrat o creștere de 30,66 de puncte deci cu 6,78%. Față de ședința precedentă indicele BET a crescut de aproape trei ori. Prețurile au înregistrat și ele creșteri mai de amploare, în special în cazul acțiunilor din categoria I. Triplarea indicelui BET poate fi pusă mai mult pe seama numărului de acțiuni tranzacționate, care a crescut de la 3,4 milioane în ședința precedentă, la 5 milioane acțiuni. Cea mai mare creștere a valorii de piață, de 15%, a fost obținută de acțiunea **"Automobile Dacia Pitești"**. Pe seama creșterii numărului de acțiuni tranzacționate și a prețurilor, valoarea tranzacțiilor la BVB a ajuns la 7 miliarde lei.

Acțiunea **"Eurofinances" Tîrgoviște** continuă să scadă cu procente importante. Ieri, a scăzut din nou cu 29%. În numai trei zile de tranzacționare, acțiunea "Eurofinances" Tîrgoviște a pierdut 100% din preț, ajungînd la 1.250 lei.

BURSA: valoarea tranzacțiilor

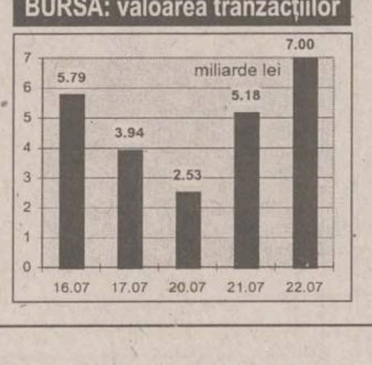

RASDAQ

Spre deosebire de Bursă care dă semnale pozitive, ieri, piața extrabursieră a "pierdut teren". Valoarea tranzacțiilor a scăzut de la 8,09 miliarde lei, la 7 miliarde lei. Numărul de acțiuni tranzacționate s-a redus și el cu un milion, de la 4,2 milioane acțiuni cît se înregistra în ședința precedentă, la 3,1 milioane acțiuni. Ponderea în valoarea tranzacțiilor a fost deținută de acțiunile **"Romcim"** și **"Oltcom"**. Au crescut acțiunile a 289 de companii, 196 s-au depreciat, în timp ce 253 de societăți și-au menținut prețul mediu al acțiunilor neschimbat. **(Carmen APETREI)**

Editoriale

Monitorul

POLITICĂ EXTERNĂ

Ce ne-a adus bun Constantinescu din America

Cele mai multe materiale de presă care au tratat vizita președintelui român în Statele Unite au încercat să găsească răspuns la următoarea întrebare: cu cît ne-au crescut șansele de aderare la NATO ca urmare a vizitei? Probabil că încercarea are și o motivație: cît timp opinia publică din România trăiește aproape o psihoză cînd vine vorba despre NATO, pare oarecum normal ca presa să-i alimenteze această nevoie. S-a ajuns pînă acolo încît se relata exagerat despre impresia plăcută pe care întîlnirea cu Constantinescu i-ar fi produs-o lui Bill Clinton, ca și cum aderarea la NATO ar depinde de cît de simpatic i-a fost lui Clinton ciocul președintelui român.

Să fim serioși! Lărgirea unei alianțe militare ca aceasta este un fenomen atît de complex și implică atît de mulți factori, încît nu are cum să poată fi influențată decisiv de către bunul plac al unui singur om, fie el chiar și Bill Clinton. Mai important ar fi, poate, dacă Președinția și Guvernul din România s-ar apleca asupra altor aspecte, care nu au nimic de-a face cu bunele impresii, cu manierele frumoase sau cu discursurile citite impecabil de pe prompter și nu din cap.

În primul rînd, trebuie spus că nu aderarea la NATO, în sine, este importantă pentru România. Mai mult ca sigur că cei 90% dintre români care votează pentru NATO se gîndesc, în realitate, nu la nevoia de securitate militară a țării, ci la promisiunea vagă și nefăcută de nimeni a unei eventuale prosperități economice proprii care ar putea urma.

În al doilea rînd, mai mult decît probabil, atunci cînd va exista un anumit interes economic din partea Occidentului pentru România, pasul următor va fi, cu siguranță, aderarea la NATO. Așadar, problema constă nu în discursuri impecabile și impresii cît mai plăcute, ci cum ar putea fi provocat acest interes.

Mulți analiști au spus că, dacă SUA nu ne-au vrut în NATO anul trecut, ce motiv ar avea abia peste doi ani, adică în 1999, să ne invite să ne alăturăm alianței? Lucrurile nu stau tocmai așa. Chiar în doi ani se pot schimba multe, evident, se pare că nu și în cazul României. Nu trebuie să ne imaginăm că forurile de decizie ale NATO sînt la cheremul unei singure persoane sau al unui grup restrîns. Dacă aruncăm o privire pe cîteva cifre statistice, vom vedea, de exemplu, care este secretul "simpatiei" americane pentru un stat sau altul din Estul Europei.

Ne-am putea noi compara cu Ungaria, unde afaceriștii americani au investit bani de peste 31 de ori mai mult decît în România? Să nu uităm că fiecare dintre acești afaceriști are lobby-ul său politic în Congres sau la Casa Albă. Lucrurile stau la fel în cazul Poloniei sau Cehiei, țări în care investițiile americane sînt de 20 și, respectiv, 16 ori mai mari decît în țara noastră.

Unii analiști spuneau că era "de înțeles" aderarea Cehiei la NATO, din moment ce doamna Albright este originară din această țară. Să fim serioși! Decizia nu a luat-o doamna Albright, dînsa doar a anunțat-o și, poate, a susținut-o. Americanii, cunoscuți prin pragmatismul lor, trebuie să fie convinși că fac un lucru bun în primul rînd pentru ei înșiși, atunci cînd decid acceptarea Cehiei în NATO, alianță la care SUA contribuie cu sume imense. Și, din moment ce au făcut-o, fiți convinși că au făcut un lucru profitabil pentru SUA, în primul rînd.

Deci, economic, deocamdată, România nu prezintă nici un interes. Poate doar pentru Coreea de Sud, cel mai mare investitor străin din țara noastră, care pare să nu poată fi clintit din top în următorii doi sau trei ani.

Revenind la rezultatul vizitei în SUA, important este, deocamdată, că președintele s-a întîlnit cu cîțiva influenți oameni de afaceri americani. Apoi, faptul că președintele a fost invitat să țină un discurs în Congres este o mare realizare. Chiar dacă nu în sensul în care și l-ar dori domnul Constantinescu, acela de a fi o recunoaștere a democrației românești. Pentru că, dacă SUA cred că au un anumit interes, va invita și un dictator să vorbească acolo. Așa cum a făcut cu Ceaușescu în 1978 și cum, nu-i exclus, s-ar putea întîmpla în curînd cu Fidel Castro.

Deci important este că președintele român a fost acolo. Că a vorbit citind de pe prompter sau din memorie, din acest punct de vedere faptul nu are absolut nici o relevanță. În fond, și Javier Solana, atunci cînd, anul trecut, a ținut discursul de la Madrid, în care a anunțat decizia istorică de lărgire spre Est a NATO, a făcut-o tot de la un prompter. **(Claudiu RAUS)**

ECONOMIC

Inconsecvența politică se măsoară în taxe

O reformă economică reușită presupune, fără îndoială, existența unei coerențe în decizia politică. La fel de sigur, coerența este necesară în managementul ministerelor economice, pentru că nu se poate face o reformă prin succedarea la conducerea structurilor guvernamentale a unor ministeriabili socialiști, social democrați și liberali. Ordinea nu contează, pentru că, oricum, unui ministru liberal îi va fi dificil să aducă la un numitor comun o politică socialistă cu una liberală. De aceea importă continuitatea și coerența măsurilor reformatoare. Însă, după cum demonstrează realitatea politică românească, inconsecvența poate aduce și surprize plăcute. Spre exemplu, partide din spectrul social-democrat, deci de centru-stînga, pot conduce reforma, chiar mai bine decît cele din dreapta.

Inconsecvența pare a fi cuvîntul de ordine în actuala coaliție. În doi ani de la cîștigarea alegerilor, aceasta a schimbat un premier cu mentalitate de socialist, dar deghizat în țărănist (un sindicalist, oricît de reciclat politic ar fi, nu poate fi liberal și nici creștin democrat) cu unul mai apropiat de dreapta. Ministerul Finanțelor a avut aceeași traiectorie politică. A fost condus, timp de aproape un an, în guvernarea Ciorbea, de un ministru țărănist cu puține veleități de reformator. Acesta s-a văzut înlocuit, pînă la urmă, de un reprezentant liberal, dar independent. Acum, după mai puțin de un an de mandat, acesta este gata de a părăsi guvernul. Motivele sale și, eventual, întemeierea lor nu contează. Important este că schimbarea miniștrilor de finanțe, după perioade atît de scurte, și oricum înainte de încheierea exercițiului bugetar pe anul în curs, nu poate aduce decît inconsecvență în politica financiară a guvernului.

Inconsecvența se plătește. Modul de abordare diferit în politica ministerială, dat de cei doi miniștri, a dezorganizat și mai mult deja dezorganizata economie românească, stimulînd indisciplina financiară. Astfel, nivelul colectărilor veniturilor la buget se pare că a ajuns la un nivel atît de critic, încît nu se mai pune problema determinării rău platnicilor de a plăti, ci de a cere noi impozite de la cei care le plătesc deja. În acest context pare a se înscrie și inițiativa ministrului de Finanțe, de a impune plata taxei pe proprietate la valoarea de piață.

Cererea lui Dăianu este justă în esență, pentru că nivelul actual al taxei este stabilit în vremurile antedecembriste, cînd piața locuințelor nu exista nici în concept. Acum, există conceptul, dar cristalizarea unei autentice piețe încă mai are de așteptat. Pe lîngă aceasta, o altă problemă este momentul inoportun cînd a fost promovată această taxă; opinia publică a sesizat că această măsură vine numai pentru a completa găurile bugetului de stat

Chiar dacă este corectă, într-o economie de piață, această taxă poate simboliza, însă, mentalitatea guvernanților în materie de finanțe. Aceea de a supraimpozita pe cei care își plătesc datoriile la stat, pentru că, oricum, cei care nu le achită nici nu le vor achita vreodată, știind că nimeni nu le poate face ceva. **(Sergiu UNGUREANU)**

PIATRA DIN CALDARÎM

Porțile orașului (3)

Ionel OANCEA

arhitect-șef al municipiului Iași

În afara porților a căror critică s-a făcut sub influența comparațiilor cu tablourile descrise de G.M. Cantacuzino, ilustrul împătimit al Iașilor, există astăzi două, cărora urbaniștii și arhitecții le-au conferit imaginea unor artere de penetrare pînă în inima orașului. Defectul lor constă în faptul că sînt susținute de singurul fel de case îngăduit în ultimii ani de domnie ai lui Ceaușescu: blocul de locuințe cu magazine la parter. Calitățile se sprijină pe aprecierea că sînt rezolvări urbane conforme cu importanța orașului și a străzii respective.

Intrarea dinspre Tîrgu Frumos este, poate, unul dintre cele mai reușite ansambluri de acest tip din țară. Așezate comod pe pantele lejere ale terenului, într-o curbă largă, primitoare, ce oferă dinamism și ospitalitate întregului parcurs, blocurile au chiar o arhitectură pitorească, cu balcoane rotunjite și pergole, într-o dominantă de culoare albă înviorată de roșul placajului de cărămidă. Dincolo de acest bine atîrnă incomod în balanța critică densitatea mare a clădirilor, lipsa spațiilor verzi de aliniament și protecție față de străzile intens circulate și lipsa de intimitate, de locuibilitate pentru o mulțime de cetățeni candidați, fără voia lor, la nevroze în masă din cauza poluării fonice și chimice.

Intrarea dinspre Ciurea beneficiază de un relief natural mai interesant, dar și de rezolvări urbanistice mai slabe decît în primul caz. Dacă facem un efort să ne întoarcem la imaginea istorică, atunci cînd aerul era cu siguranță curat, vom descoperi un peisaj amplu, compus pe orizontală, străjuit de două mănăstiri-cetăți între care orașul se vedea odihnindu-se cuminte, fără teamă, capăt de perspectivă al șoselei. Astăzi, înșiruirea de clădiri noi are bunăvoința de a nu bloca toate perspectivele adînci și defectul monotoniei. În adaos, principala clădire de birouri a celei mai mari întreprinderi din oraș, greoaie, masivă, stă nesimțitoare într-un raport necontrolat cu silueta Cetățuiei. Altfel, locul ei în desfășurarea acestei intrări este bun.

Tot acest periplu pe la porțile orașului are darul să lămurească niște idei. Prima este simplă: orice nouă intervenție într-un oraș cu atribute peisagistice și culturale ca ale Iașului trebuie să aibă în obiectiv rezolvarea complexului de relații induse atît în interiorul spațiului urban, cît și în conexiune cu împrejurimile. A doua este o trezire la realitate. Mult trîmbițata dragoste a românului pentru natură este o amintire care trimite în prezent numai note false. În acord cu aceste note, spațiul vital, natural și urban, s-a transformat într-un mediu ucigaș, căruia îi rezistăm cu resemnare sau cu inconștiență. În fine, ultima este o invitație la pesimism: va mai curge multă apă murdară pe Bahlui și Nicolina pînă cînd vom fi în stare să pricepem mai întîi și apoi să restaurăm, conversăm și să protejăm valorile culturale lăsate de înaintași și pe cele naturale date de Dumnezeu... ■

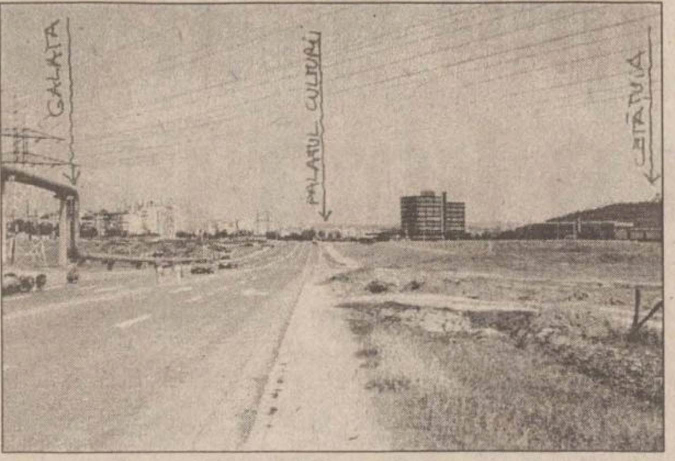

Intrarea dinspre Ciurea

Intrarea dinspre Tîrgu Frumos

PUNCTUL CRITIC

Lirica românească în oglindă

Gabriel H. DECUBLE

asistent la Facultatea de Litere a Universității "Al. I. Cuza"

Deși nu este la îndemîna cititorului ieșean, antologia de lirică românească *Gefhrliche Serpentinen ("Serpentine periculoase")*, apărută anul acesta la Berlin sub îndrumarea lui ***Dieter Schlesack***, merită o atenție deosebită, întrucît poate reliefa măcar o parte din imaginea de care poezia, în special, și cultura română, în general, se bucură în străinătate. De la început trebuie subliniat faptul că o receptare mai vie și mai autentică a culturii române nu este posibilă în altă țară europeană decît în Germania, de care ne leagă cele mai fericite momente din istoria schimbului cultural, momentul cel mai marcant rămînînd și pînă azi, cu siguranță, gruparea ***Junimea*** din jurul lui Titu Maiorescu.

La fel de fructuoasă pentru noi a fost, ne asigură editorul, și prezența în cultura română a scriitorilor de limbă germană autohtoni, exemplul cel mai la îndemînă fiind modul în care stilul colectiv al tinerei generații din anii '70 (Franz Hodjak, Anemone Latzina, William Totok, Richard Wagner ș.a.) a anticipat și, de ce nu, chiar influențat, beneficiind de traduceri românești impecabile și venite la timp, stilul generației '80, supranumite "post-modernă", dîndu-i acesteia certitudinea că se poate clădi o conștiință poetică și estetică nouă, bazată pe ludic și metaliterar, aceasta reprezentînd și unele din puținele modalități de protest și de rezistență.

Dieter Schlesack însuși a contribuit, pînă la emigrarea sa în Germania în 1969, prin activitatea sa de publicist, traducător, eseist, romancier și poet, la armonizarea și schimbul intens de idei între cele două culturi. Traducerile sale din poeți români, precum și eseurile despre lirica sau filosofia românească, îl recomandau deja drept una din instanțele cele mai potrivite în a alcătui o astfel de antologie.

Se-nțelege că nu lipsește în întreprinderea sa o oarecare doză de subiectivism, criteriile pe baza cărora au fost selectate textele ținînd nu neapărat strict de valoarea literară, ci și de aspectele politice sau biografic-existențiale. Se poate verifica acest lucru chiar pe baza poeților ieșeni prezenți în antologie. Dacă ***Mihai Ursachi*** sau ***Emil Brumaru*** sînt vîrfurile poeziei ieșene, iar ***Mariana Codruț*** sau ***Nichita Danilov*** sînt cele mai reprezentative voci ale liricii locale optzeciste, atunci prezența lui ***Liviu Antonesei*** în antologia de față, cu un poem evocînd un incident din biografia autorului: ***Dacă m-ar omorî (Falls sie mich töten würden)***, arată importanța pe care Schlesack a dat-o gestului politic de rezistență a intelectualului român în fața terorii comuniste. Sau, în cazul unui ***Horia Roman Patapievici***, poet anunțat încă de mult de surlele mesianice ale Bucureștiului, dar neconfirmat încă prin texte, Schlesack culege puținul care se putea culege, poemul ***Apertitio templi***, tradus din manuscris. Tributar patriotismului zonal, Schlesack mai include în antologie o seamă de poeți transilvăneni care, îndrăznesc să afirm, nu-și aveau locul aici, atît timp cît antologia se vrea a fi oglinda unei întregi literaturi, întinse pe mai multe decenii. Astfel, cu greu își susțin originalitatea și calibrul în umbra unor Nichita Stănescu sau Marin Sorescu tinerii ***Aurel Pantea, Iustin Panța, Viorel Mureșan, Ștefan Doru-Dăncuș*** ș.a. Lăudabilă este, în schimb, preluarea unor tineri autori basarabeni, precum ***Emilian Galaicu-Păun***, faptul acesta, comentat în detaliu în postfața cărții, evocînd publicului german, ca și celui românesc, o realitate cu care era și este obișnuit din propria-i istorie: mai multe state, o singură literatură.

GEFÄHRLICHE SERPENTINEN
RUMÄNISCHE LYRIK DER GEGENWART
DIETER SCHLESAK
EDITION DRUCKHAUS

Caracterul unitar al literaturii române contemporane, indiferent de teritoriul pe care a fost scrisă ea (în antologie sînt prezente și unele figuri ale exilului recent), este, de altfel, ideea centrală în jurul căreia Dieter Schlesack își construiește retorica postfeței. Aceasta putea fi anticipată încă din efortul de a structura materia culegerii, textele nefiind grupate pe autori, ci pe capitole tematice, prevăzute cu titluri metaforice: ***"Duminică nesfîrșită", "A fost găsit un mort"*** etc. Unitatea de stil astfel căutată este sondată, ni se spune în postfață, din viitor, Dieter Schlesack neîncetînd să fie metaforic, chiar și acolo unde rigoarea istorico-literară i-ar fi cerut să fie mai aplicat. Iar pentru că unitatea de stil și de limbaj proclamată de antolog trebuia să fie subsumabilă unei mega-teme, Schlesack identifică esența liricii românești de azi și dintotdeauna în propensiunea către cultivarea obstinată a morții și a suferinței. Binențeles, nevoia de probitate, altfel nelalocul ei la un eseist cum este Schlesack, știe să identifice și resortul istoric al acestui fenomen literar, anume în teroarea în care au crescut generații întregi de poeți români, dar și în de-acum proverbialul ***"boicot față de istorie"*** practicat neîncetat de specia mioritică.

Oricum ar fi, dincolo de subiectivismul de care dă dovadă Dieter Schlesack și lăsînd la o parte acuzata lipsă de rigoare, practicată pînă și în informațiile parțiale din fișele biobibliografice ale autorilor, de la sfîrșitul cărții, meritele antologiei de față sînt incontestabile, ea reînnodînd un dialog cultural prea multă vreme stins și dînd publicului german posibilitatea de a accede informațional la una din cele mai enigmatice literaturi europene. Enigmatică, desigur, doar prin lipsa de preocupare, pricepere și responsabilitate a instituțiilor abilitate să promoveze valorile autentice peste hotare. ■

MANUALUL BUNULUI ROMÂN

Schimbarea de centru-dreapta

Florea IONCIOAIA

cercetător la Institutul de istorie "A.D. Xenopol"

A înțelege istoria este un privilegiu rar. A o pune la lucru este încă și mai rar. Silviu Brucan face aceasta de cîteva decenii bune și, cu toate că vremurile se schimbă, nimeni nu știe cum, dar el pare a avea tot timpul succes. Revoluția franceză ne-a lăsat termenii de *dreapta* și *stînga*, în politică. La 1789, dreapta era conservatoare, iar stînga voia o schimbare radicală. Acum, la două sute de ani de la acele întîmplări legendare, spune domnul Silviu Brucan, într-o notiță din "Adevărul", situația s-a schimbat radical: stînga este conservatoare, iar dreapta duce greul istoriei și proiectul modernizator. Prin urmare, este nevoie de un guvern de centru-dreapta în România, care să facă tranziția de la vechiul regim la cel capitalist. Această nouă idee a dlui Silviu Brucan are deja vreo doi ani și pare încă solidă în mintea sa, unde nu este loc de prea multe ezitări, iar necesitatea istorică stă la loc de cinste.

Pînă în noiembrie 1996, n-am avut decît guverne de stînga, arată Silviu Brucan. Ele au eșuat pentru că istoria nu suportă lipsa de geometrie. La rîndul său, guvernul Ciorbea n-a fost decît un guvern de centru, ceea ce l-a împins fatalmente la greșeli. Rațiunea istorică este însă mereu la post și ne-a dat în sfîrșit un guvern de centru-dreapta veritabil: guvernul Radu Vasile. În plus, guvernul Ciorbea n-avea un program al său, românesc. Rațiunea istorică a intervenit din nou, și, iată, guvernul Radu Vasile are unul, de producție curat indigenă, cu motocei și floricele naționale.

Istoria se rescrie ori de cîte ori prezentul o cere. Domnul Brucan pare să aibă dreptate: guvernele pot fi foarte bune, formate din oameni de neînlocuit, dar ce contează în cele din urmă este proiectul politic în care acestea-și înrădăcinează acțiunea. Totuși, domnul Brucan nu ne spune de ce-ar fi guvernul actual mai de centru-dreapta decît cel precedent și de ce ne-ar trebui un guvern de centru-dreapta și nu unul curat de dreapta? De asemenea nu ne lămurește, cu stilul său de sentință de tribunal, ce vrea să zică, schimbare, în viziunea sa?

Doi dintre miniștrii noului guvern de centru-dreapta cu un program autentic românesc ne-au arătat zilele trecute superioritatea schimbării de centru-dreapta. După ce ne-a prezentat un plan astral de reformă a SNCFR, Traian Băsescu l-a urechit pe primul ministru bulgar (cam nesimțit, pentru gusturile sale) și le-a dat o replică sănătoasă unor consilieri județeni țărăniști din Arad. Totul în numai în două zile.

Această natură prodigioasă este, se pare, un secret al Partidului Democrat. O lovitură identică și simultană o dă și cel care ar trebui să simbolizeze, probabil, *dreapta*, în noul guvern, Radu Berceanu (este singura noutate importantă față de guvernul Ciorbea). D-sa îi ia la rînd, într-un interviu din "Cotidianul", pe toți miniștrii țărăniști din actualul guvern, colegii săi, încă, pentru a nu mai vorbi de cei care au trecut pe acolo înaintea sa. Nimeni nu face nimic și n-a făcut nimic. În schimb, lui i-au trebuit doar trei luni să facă totul. Acum, în sfîrșit, economia românească înflorește. Cît privește restituirea terenurilor, caselor și pădurilor naționalizate, pe cine mai interesează aceste lucruri? Tot d-sa reia și dilema restructurare/privatizare, doar pentru a-l lovi de țărănistul Dimitriu, căci, altminteri, ea a fost rezolvată de mai toate țările vecine. Cu siguranță că domnul Berceanu nu-și merită acest guvern de țărăniști și această țară de incapabili.

Faptul că Radu Berceanu nu suflă o vorbă, măcar din politețe, despre cei care au făcut proiectele sale de reformă (că doar nu le-a făcut d-sa în cîteva zile) și că totul începe cu d-sa este neimportant pentru istorie. Semnificativ rămîne faptul că este pentru prima dată cînd un ministru din actualul guvern își reneagă colegii direct și cu atîta virulență. Faptul că el nici nu pare să fi fost luat în seamă arată, pe de o parte, relația ombilicală dintre miniștrii PD și Radu Vasile, iar, pe de alta, genul de normalitate care domnește acum în viața publică de la noi.

Atacurile reciproce abundă între PD și PNTCD, dar este cu totul ciudat ca ele să aibă loc atît de deschis între membrii guvernului. Solidaritatea guvernamentală este o cutumă aproape sacră a vieții politice de peste tot, dar și o problemă-cheie a eficacității unui guvern. Mai ales mediile economice sînt foarte sensibile la aceasta. Nu trebuie să ne mire acum de ce nu vin investitorii străini sau de ce cade Bursa. Sentimentul de stagnare și neputință generală a reapărut, după 1996, tocmai cînd Petre Roman a cerut remanierea guvernului Ciorbea și mai ales cînd miniștrii partidului democrat s-au retras din guvern. Atunci s-a văzut că România nu are un guvern cu o bază solidă.

Competența unui ministru este judecată politic. El a fost numit politic și trebuie să se comporte ca un politician: să fie membru al unei echipe, să aibă responsabilitate și viziune politică. Un ministru nu este în primul rînd un specialist în domeniul său, deși poate fi, dar nici un pamfletar de la colțul străzii. Altfel facem guvern de tehnocrați, cum propunea cineva, ne lipsim de alegerile politice și scoatem direct posturile de miniștri la concurs. Ne-am distra poate mai puțin, dar ar fi mai ieftin și mai eficace. ■

❖ PULS ❖ PULS ❖ PULS ❖ PULS ❖ PULS ❖ PULS ❖ PULS ❖ PULS ❖ PULS ❖ PULS ❖ PULS ❖

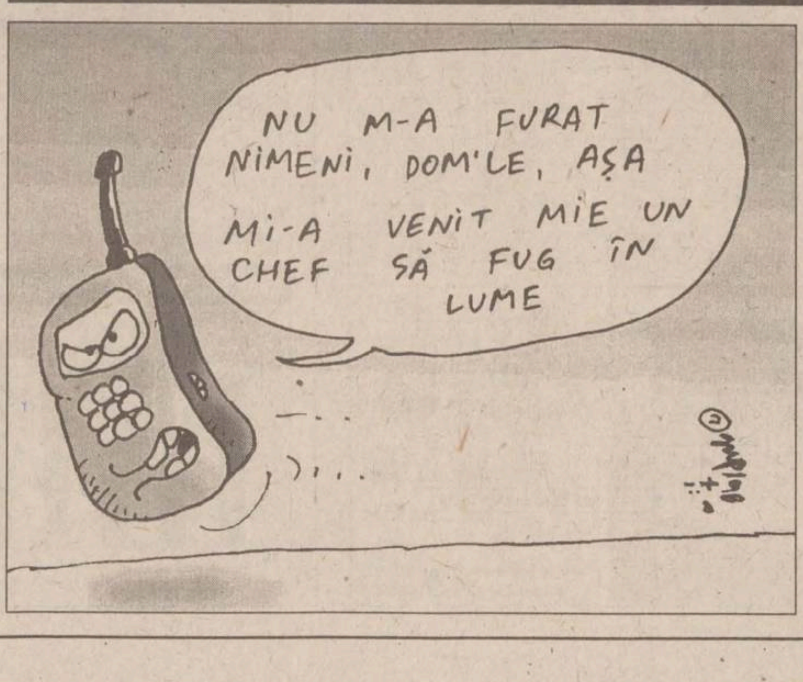
NU M-A FURAT NIMENI, DOM'LE, AȘA MI-A VENIT MIE UN CHEF SĂ FUG ÎN LUME
...

Domnișoara Milatinovici s-a jucat cu ziariștii de-a telefonul fără fir

Cică, ieri, secretara Consilului Local, domnișoara Lenuța Milatinovici, și-a lăsat telefonul mobil nesupravegheat în birou și un făcător de bine i l-a confiscat. O binevoitoare, funcționară a Primăriei, a venit cu ideea că poate ziariștii l-au săltat, așa c-a propus ca aceștia să spună frumos care a prins așa drag de mobilul domnișoarei secretare c-a vrut să-l ia acasă. Pus într-o asemenea situație și știindu-se cu conștiința curată, venerabilul gazetar Văsîi a venit și el c-o propunere: pentru a nu rămîne nici o urmă de îndoială privind inocența ziariștilor, aceștia să se lase căutați prin genți și poșete. Propunerea a fost acceptată, drept pentru care domnișoara secretară Milatinovici a avut fericita oportunitate de a afla cam cu ce pleacă în traistă pe teren un gazetar ieșean. Din nefericire însă pentru dumneaei, telefonul dispărut nu-și găsise culcușul în gențile ziariștilor. Așadar, aria bănuiților se restrînge la funcționarii din primărie. Îi propunem noi o metodă de prindere a făptașului: toți funcționarii să fie adunați într-o sală, și domnișoara să-și dea un telefon pe mobil. În buzunarul căruia va suna celularul, acela este hoțul. Asta în caz că nu l-a și vîndut deja.

Lejerul program al lui Iordache Popa

Se adunaseră, ieri, toți șefii 'cejiști ca să țină o ședință, decît domnu' Iordache Popa lipsea. Au stat ei ce-au stat, or mai fi vorbit de-ale lor, da' după vreo jumătate de oră de stat la palavre neaflate pe ordinea de zi s-au plictisit, drept pentru care au trimis o mașină după domnu' Iordache, fără de care nu se putea pentru ca să se înceapă ședința. Măsura s-a dovedit inspirată: domnu' Iordache era acasă și chiar a binevoit să se aburce în mașină și să vină la ședință. Interesant este faptul că cele relatate se petreceau pe la orele opt jumate trecute fix. Fără nici o legătură cu programul ultralejer al domnului, ne amintim cu drag de vremurile cînd, șef al cejeului fiind, domnul Amihăiesei era prezent la slujbă încă de la orele șapte, iar la șapte și cinci minute făcea ședință cu subordonații. Ei, da' să ne oprim cu nostalgiile astea, că parcă ne trezim într-o zi că ne e dor de Iliescu.

IAȘUL ÎNTR-O ZI ȘI-O NOAPTE

Nădușeli de iulie

■ Pe șoseaua Arcu, în fața blocului nr. 11, trotuarul a fost găurit pentru o intervenție subterană. Lucrarea a luat sfîrșit, dar groapa a fost astupată cu pămînt, care în cazul unor precipitații, sigur se va transforma în mocirlă, obligînd locuitorii din zonă să umble cu cizme de cauciuc.

■ Ceva mai încolo, lîngă gardul S.C. PECO SA, aceeași problemă. Se pare că a devenit o obișnuință a celor care, din diferite motive, sînt nevoiți să strice trotuarele, iar mai apoi lasă totul baltă.

■ Vizavi de S.C. PECO SA, de mai multă vreme, probabil un tractor și-a "uitat" platforma-remorcă (foto 1) la colț de stradă, cocoțată pe trotuar. Din această cauză, vizibilitatea pentru conducătorii auto care circulă pe străduța cu pricina este considerabil redusă.

■ În fața intrării blocului CL 1 de pe strada Bacinschi, pe un rond de pe care verdeața a dispărut de mult, odihnește la răcoare, sub sălcii pletoase, autoturismul cu numărul de înmatriculare 02.IS.JYA. Proprietarul și-a lăsat mașina în acel loc, bucuros, probabil, de faptul că nimănui nu i-a venit ideea să planteze puțină iarbă în locul care tocmai pentru acest lucru a fost amenajat.

■ Căldura din aceste zile a făcut ca sala de așteptare a Autogării Iași să se transforme în cuptor; lume pestriță cu obrajii șiroind de transpirație, chipuri dubioase cu priviri răutăcioase, tinere "bronzate" cu părul împletit și fuste "vaporoase", în culori țipătoare, fluturînd cîteva cărți soioase pe sub nasul oamenilor toropiți de zăpușeală, cărora numai de ghicit nu le ardea, creau, toate la un loc, un tablou cît se poate de dezolant.

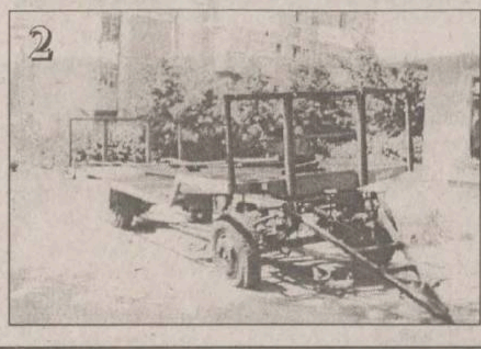

■ La dos, în loc cu umbră, una dintre acele fete "colorate" își găsise un fraier, pe care îl jumulea de bani, spunîndu-i verzi și uscate din cărțile "vrăjite", încercînd să-i înnoade mintea cu tot felul de trucuri ieftine.

■ În mijlocul intersecției din fața Gării Iași, un tînăr binedispus, fără a-i păsa de caniculă, se "înfierbîntase" la joc de unul singur (foto 2), printre autovehiculele care treceau prin zonă la acea oră și care îl ocoleau cu grijă, lăsîndu-l să-și facă numărul de dans popular sub privirile nedumerite ale trecătorilor.

Petru IOSIPESCU

VIAȚA CETĂȚII

Aurel Vlaicu și Iașul

In numărul din 4 ianuarie 1914 al ziarului "Opinia" a fost publicată, în pagina 2, nota " Pentru ridicarea monumentului lui Vlaicu la Cetățuia". Era o frumoasă inițiativă ieșeană de a ridica la Iași un monument în amintirea eroului aerului, inginerul-aviator Aurel Vlaicu (1882-1913), mort în ziua de 31 august 1913 cînd, la încercarea de a traversa munții Carpați cu avionul său Vlaicu II, s-a prăbușit din înălțimi lîngă localitatea Bănești din apropierea Cîmpinei. În amintita notă se spunea că s-au primit mai multe donații în bani pentru acest monument, între care 200 lei de la Principele C. Basarab-Brîncoveanu din București, 200 lei de la Dr. Riegler din Iași etc. Nu cunoaștem motivele pentru care acest monument nu a fost niciodată realizat. Cert este că sînt primele informații despre inițiativa cinstirii de către ieșeni a memoriei zburătorului din Bințința - Orăștie, de a cărui moarte tragică este legată "Ziua aviației militare române" ce se sărbătorește în fiecare an la 20 iulie. Anul acesta se vor împlini 85 de ani de la moartea lui Aurel Vlaicu. Un suflet generos, preluînd o idee a Asociației A.C.R.E.M.I.S. Iași, a suportat costul unei plăci memoriale, cu profilul lui Aurel Vlaicu (realizat de sculptorul Constantin Crengăniș), placă ce a fost fixată zilele trecute pe peretele "sălii gotice" de la mănăstirea Cetățuia, în apropierea marii plăci de marmură montată aici din inițiativa lui Nicolae Iorga.

Montată la înălțime și avînd dimensiuni mici, cu greu se poate citi ce scrie pe această placă memorială. Ne facem datoria de a nota aici aceste cuvinte: "Memoriei lui Aurel Vlaiucu (1882-1913), a zborului efectuat la 19 octombrie 1911 pe aceste locuri de aviatorul inventator - triumf al geniului creator românesc. Cetățuia, 1998 A.C.R.E.M.I.S. Donator: Angela Udrea-Matei".

Toată recunoștința pentru acest frumos și discret gest. Și fie-ne îngăduit să reamintim cititorilor cîteva date ce motivează titlul ales pentru aceste note. Am reaminti, mai întîi, că prima victimă a aviației militare române este ieșeanul locotenent-aviator Gheorghe Caranda, care își are mormîntul în cimitirul Eternitatea din Iași. S-a născut în Iași 1884 (o stradă din cartierul Aviației - Tătărași îi poartă numele). A murit într-un accident de avion, în dimineața zilei de 20 iunie 1912, pe cîmpul de aviație de la Cotroceni. Cît despre zborul (de fapt - "zborurile") lui Aurel Vlaicu la Iași, să dăm cîteva date. Se știe că Aurel Vlaicu a executat primul zbor cu avionul Vlaicu I, construit de el la Arsenalul Armatei din București, la data de 17 iunie 1910. Apoi, construind cel de-al doilea avion al său, Vlaicu II, a executat, în 1911, mai multe zboruri demonstrative în cîteva orașe din țară (Blaj, Sibiu, Brașov etc.).

Aflînd că la Iași urma să se sărbătorească împlinirea a 50 de ani de existență a Universității, ctitorită în 1860 de către Alexandru Ioan Cuza, și-a exprimat dorința de a participa la această sărbătorire prin executarea cîtorva zboruri cu aparatul său. Sosit în Iași spre sfîrșitul lunii septembrie 1911, el a montat aeroplanul său pe cîmpia de la Copou, în dosul Regimentului (și nu pe terenul de la Abator, cum greșit informa un ziar ieșean). Tot greșită este data zborului efectuat la Iași, consemnată în "Istoria aviației române" (1984), și anume 30 septembrie/13 octombrie 1911. În realitate, așa cum a consemnat ziarul Evenimentul, la data de 30 septembrie/13 octombrie, Vlaicu a încercat să facă primul zbor de probă, dar, din cauza timpului nefavorabil, a amînat acest zbor pentru data de 1/14 octombrie 1911. El a decolat în acea zi, la ora 9 și un sfert și a traversat Piața Unirii, "... stîrnind un mare entuziasm". Apoi, la ora 11 și 25 minute, a decolat din nou de pe terenul de la Copou și s-a îndreptat spre mănăstirea Cetățuia, pe care a înconjurat-o în zbor de mai multe ori, la înălțimea de 50 metri. Se aflau atunci acolo regele Carol I, membrii guvernului (între care și Titu Maiorescu), oficialitățile ieșene, care luau parte la punerea pietrei de temelie a unei școli de pictură bisericească. La propunerea regelui, Aurel Vlaicu a fost decorat atunci cu ordinul Coroana României în grad de Cavaler.

Iată, așadar, legăturile lui Aurel Vlaicu cu fosta capitală a Moldovei. Poate, cîndva, inițiativa ieșeană din 1914 va fi înfăptuită, relizîndu-se la Cetățuia măcar un bust al lui Aurel Vlaicu, în amintirea istoricului zbor din octombrie 1911.

Andrei IEȘEANU

GHIDUL CUMPĂRĂTORULUI

Drepturile consumatorilor și obligațiile agenților economici în domeniul prestărilor de servicii

Drepturile fundamentale ale consumatorilor, garantate prin Ordonanța Guvernului nr. 21 din 1992 sînt, în principal, următoarele:

- de a fi protejați împotriva riscului de a li se presta un serviciu care ar putea să le prejudicieze viața, sănătatea sau securitatea ori să le afecteze drepturile și interesele legitime;
- de a fi informați complet, corect și precis asupra caracteristicilor esențiale ale serviciilor, astfel încît decizia pe care o adoptă în legătură cu acestea să corespundă nevoilor lor;
- de a avea acces la piețe care le asigură o gamă variată de servicii de calitate;
- de a fi despăgubiți pentru prejudiciile generate de calitatea necorespunzătoare a serviciilor;
- informarea completă și corectă asupra caracteristicilor esențiale ale serviciilor oferite, astfel încît cumpărătorii să poată face o alegere rațională, în conformitate cu interesele lor; aceste informații trebuie să cuprindă, după caz, categoria calitativă a serviciului, timpul de realizare, termenul de garanție, tariful și riscurile previzibile;
- prestarea serviciilor doar în locuri autorizate, cu afișarea denumirii firmei, a numărului certificatului de înmatriculare la Registrul Comerțului, a numărului autorizației de funcționare și a tarifelor practicate pentru serviciile prestate;
- încheierea contractelor fără impunerea de clauze abuzive, cu menționarea caracteristicilor calitative, a condițiilor de garanție și a tarifelor;
- comercializarea de servicii testate și certificate conform normelor legale și care respectă condițiile calitative prevăzute în contracte, astfel încît acestea să nu afecteze viața, sănătatea sau securitatea consumatorilor;
- stabilirea, în prealabil, a sumei ce trebuie plătită de consumatori pentru serviciul solicitat, majorarea ulterioară a acesteia fiind posibilă numai cu acordul consumatorilor;
- verificarea calitativă a serviciilor oferite consumatorilor numai cu mijloace de măsură și control verificate metrologic, conform reglementărilor legale;
- refacerea gratuită a serviciilor necorespunzătoare, cu suportarea tuturor cheltuielilor aferente, precum și despăgubirea pentru pierderile suferite ca urmare a deficientelor constatate în cadrul termenului de garanție sau de valabilitate, dacă acestea nu sînt imputabile consumatorului;
- răspunderea se menține și în cazul în care prestarea serviciilor se face în mod gratuit sau cu preț redus.

vicepreședinte PROCONS,
Gheorghe BUCUR

SCRISOARE DESCHISĂ

Audiențe inutile?

Domnule primar,

În zilele de 2.06.1998 și 7.07.1998, am fost în audiență la dvs. pentru rezolvarea unei probleme vitale pentru mine, legată de modul cum Autoritatea Tutelară din cadrul Primăriei înțelege să rezolve solicitarea mea.

Am rămas profund decepționat de felul cum dvs. înțelegeți să stați de vorbă cu cetățenii care vă solicită ajutorul, cu atît mai mult cu cît știți foarte bine că, în marea majoritate a cazurilor, se apelează la dvs. cînd s-au epuizat toate celelalte căi de rezolvare.

La prima audiență, din ziua de 2.06.1998, nici nu ați vrut să mă ascultați, motivînd că sînteți foarte grăbit și ați dat cererea mea spre rezolvare tot Autorității Tutelare, care a avut o "contribuție" esențială la aducerea mea în situația actuală. Ați dat să se facă dreptate aceluiași lup care a mîncat oaia.

La a doua audiență, nemulțumit de felul cum Autoritatea Tutelară a rezolvat cazul (mă și așteptam la acest lucru), am vrut să vă relatez cazul meu, dar, ascultînd numai de ce vi s-a șoptit de către dna Tura Ecaterina, și considerînd că numai ea are dreptate, din nou nu ați vrut să mă ascultați; ba, mai mult, mi-ați adresat cuvinte jignitoare, lucru care pur și simplu m-a lăsat fără replică.

Or, acest mod de a rezolva o problemă, ascultînd numai una din părți, îl cunosc din niște vremuri pe care le consideram apuse, dar văd că 50 de ani de comunism s-au înrădăcinat adînc, inclusiv în cadrul Primăriei, la toate nivelurile. Sper că, prin bunăvoința cotidianului "Monitorul", solicitarea mea va ajunge la cunoștința dvs.

Argumentele pe care voiam să vi le prezint sînt demonstrate pe bază de acte, depuse de mine odată cu cererea de la prima audiență, acte ignorate cu desăvîrșire de către Autoritatea Tutelară.

Vă rog, dacă aveți puțin timp, să lecturați cel puțin materialul depus la audiența din 2.06.1998 (nr. A/293) care, sînt sigur, vă va schimba complet punctul de vedere asupra acestui caz.

ing. Laurențiu Rusescu, str. Bărboi nr. 6

DIN TELEFOANELE ȘI AUDIENȚELE ZILEI

271.271

Redactorul de serviciu răspunde apelurilor dvs. între orele 8.00-24.00

Bani pentru cei care au avut de suferit de pe urma calamităților

■ Un domn care nu a avut curaj să-și dezvăluie numele ne-a sesizat că ar fi sosit, la Direcția Generală pentru Agricultură Iași, banii care sînt destinați ajutării celor care au avut de suferit de pe urma calamităților din anii 1995-1996. Dumnealui mai spune că dispozițiile de plată ar fi deja făcute, dar se întîrzie plățile, banii fiind depozitați, de vreo 7-8 zile, în trezorerie.

Am luat legătura cu directorul DGA, Vladimir Tănăsoiu, care ne-a declarat: "Banii pentru calamități au venit într-adevăr, dar nu zac nicăieri. Noi am întocmit toate actele necesare pentru ca cei în drept să poată intra în posesia lor. O parte din ei au și fost dați pe bază de borderou. Noi intenționăm să alcătuim niște echipe mixte care să se deplaseze pe teren, pentru a fi siguri că banii ajung în mîna celui care a lucrat pămîntul și nu la cei care încearcă să profite de pe urma lor".

"N-am primit pensia"

■ ***Matei Apopei, pensionar, sat Scobîlțeni - Podu-Iloaie:*** "Sînt pensionar, revoluționar și n-am primit încă pensia, deși sînt cu litera A. Factorul care trebuie să-mi aducă pensia mi-a spus că banii au venit, dar sînt opriți la oficiul poștal din Podu-Iloaiei. Sînteți singura noastră speranță și vă rog să mă ajutați să-mi primesc banii".

Redactorul de serviciu a stat de vorbă cu diriginta OP Podu-Iloaiei, doamna Georgeta Iacob: "De 2 ani nu se mai dau pensiile în ordine alfabetică, din cauză că factorul pierdea foarte mult timp să ducă pensia celor cu o literă și care stăteau în capete diferite ale unei străzi sau ale unui sat. Oricum, luni, 21.07 a.c., pensia dlui Apopei a fost achitată conform graficului afișat la oficiul nostru. Ca să se convingă că este așa, îl invităm ca, atunci cînd are drum prin Podu-Iloaiei, să treacă pe la poștă să vadă programarea".

Taxa de "bac"

■ ***Daniela Ionescu, Tudor Vladimirescu nr. 30*** dorește să știe dacă pentru sesiunea din toamnă a examenului de bacalaureat a rămas aceeași programă, cît este taxa pentru examenul de bacalaureat și în ce perioadă se pot face înscrieri.

De la secretariatul Inspectoratului Școlar Județean am obținut următorul răspuns: "Programa după care se va susține examenul de bacalaureat a rămas aceeași, iar taxa de înscriere este de 150.000 lei. Înscrierile pentru examen încep în luna august, candidatul depunînd chitanța la secretariatul liceului unde va susține examenul".

Anca DOROHOI
Dana BUTNĂRAȘU

VOCILE IAȘULUI

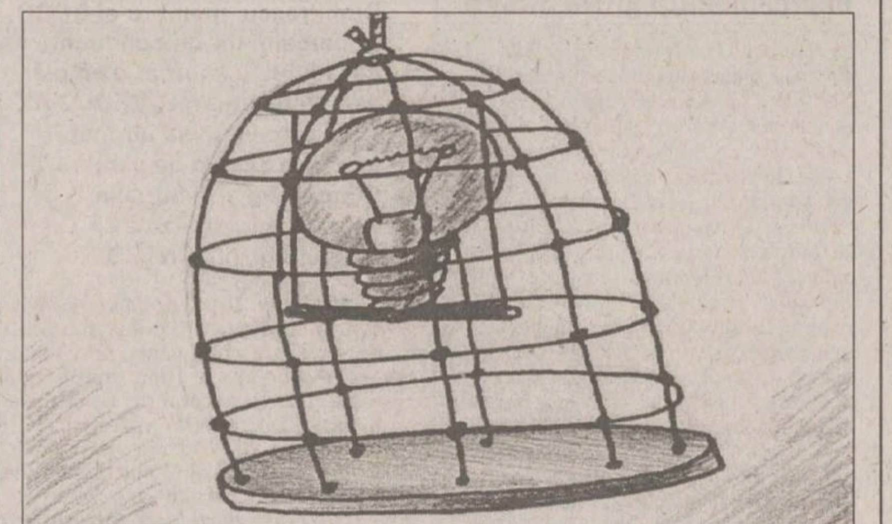

Taxa pentru iluminatul public

În ședința Consiliului Local de astăzi, 23 iulie, consilierii municipali vor hotărî valoarea taxei pentru iluminatul public. Primăria va încerca impunerea acestei măsuri extreme începînd din această toamnă. Astfel, toți ieșenii vor trebui să contribuie la îmbunătățirea calității iluminatului public cu o sumă stabilită de municipalitate. Cum apreciați această măsură a Consiliului Local?

Mihai Bîrnoveanu, 40 ani, pensionar

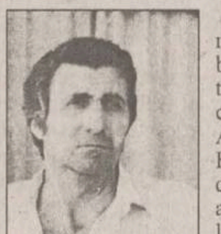

"Cred că iluminatul public ar trebui plătit din acele taxe și impozite pe care le încasează Administrația Financiară și din care o parte se adaugă la bugetul local. O parte din sumele virate de Poliție ar putea fi folosite în acest sens. Apoi, Consiliul Județean trebuie să dea niște sume de bani la Primărie. Eu cred că iluminatul public intră în sarcina Primăriei, nu a cetățenilor. Nu bugetul este mic, ci proasta administrare este principala cauză. Banii trebuie cheltuiți pe ce este necesar, nu pe tot felul de lucruri fără importanță pentru moment".

Geta Burlacu, 39 ani, lucrător comercial

"În primul rînd, această taxă ne afectează pe noi. Vremurile sînt foarte grele, eu împreună cu soțul trăim numai din salariu, care este destul de modest. Sigur, iluminatul străzilor este un lucru foarte necesar. Va trebui să suportăm, pentru că nu mai avem încotro. În același timp, stau să mă gîndesc: la ce se folosește, totuși, bugetul? Cred că este posibil să fie și o proastă administrare bugetului. Oare cei de la conducerea municipalității nu găsesc o soluție pentru această problemă fără să fie afectat cetățeanul? Este greu. Taxe, taxe și iar taxe..."

Carmen Macovei, 28 ani, sortatoare

Nu-i normală această măsură. Eu stau în Tătărași, la case, și în zona aceea este întuneric beznă. Seara îmi este frică să merg de la Flora pînă acasă. De această problemă trebuie să se ocupe Primăria, dar nu din banii noștri. RENEL ar trebui să fie direct răspunzător de iluminatul stradal. Ar trebui să fie una dintre justificările la salariile mari pe care le au angajații de acolo. Ce vină are cetățeanul că bugetul nu ajunge? Pînă acum s-a putut asigura iluminatul stradal, dar acum, dintr-o dată, nu mai sînt bani!"

Constantin Băluț, 32 ani, muncitor

"Încă o taxă este împovăratoare pentru o familie, dar, gîndindu-ne că am putea sta în beznă, eu aș accepta această taxă. Sîntem, totuși, oameni civilizați. Eu cred că ar putea exista și altă posibilitate, dar baza este tot buzunarul cetățeanului. Ar trebui deblocate niște pîrghii pentru a se găsi modalități care să nu afecteze cetățeanul. Vedeți, și Guvernul urmărește instituirea unor taxe pentru a salva bugetul. Este o chestiune generalizată".

Constantin Ailoaie, inginer

"Eu consider că prea multe taxe s-au fixat pînă în momentul de față. Cetățeanului îi vine foarte greu. Nu mi se pare corectă această taxă pentru iluminatul public. În prezent, se fac foarte multe abuzuri și populația încă este frustrată. Această frustrare trebuie lichidată complet. Dacă această problemă ar fi rezolvată, s-ar putea găsi bani pentru toate cheltuielile necesare unor servicii, fără ca populația să fie afectată".

Violeta Puricel, 38 ani, agent asigurări la ASIROM

"Cum să apreciez această măsură? La fel ca pe celelalte impozite și taxe care sînt puse în spinarea cetățeanului. Cînd s-a scumpit kilowattul, ni s-a spus că cei care vor consuma mai mult vor fi mai avantajați. Nu este așa! Eu am patru copii, sîntem salariați, atît eu cît și soțul, dar este foarte greu. Acum, această taxă nu este binevenită. Cred că pînă acum iluminatul stradal a fost plătit tot de consumatori. Aceasta ar însemna o taxă suplimentară pe care va trebui să o plătim. Problema este alta: iluminatul public se plătește, dar nu peste tot este lumină".

A consemnat Petru IOSIPESCU

COMPLEX HOTELIER UNIREA
În fiecare joi seara, de la orele 22⁰⁰, la
barul de noapte "UNIREA":
LADY'S NIGHT
streaptese masculin
numai pentru doamne: "BAD BOYS"
ACCESUL DOMNILOR PERMIS DUPĂ ORA 1⁰⁰
Rezervări la
tel. 142110, int.1331, 1330

Societate comercială cumpără de la alte societăți comerciale deseuri de metale neferoase.
Tel/fax: 01.4302322
Mobil: 092254799

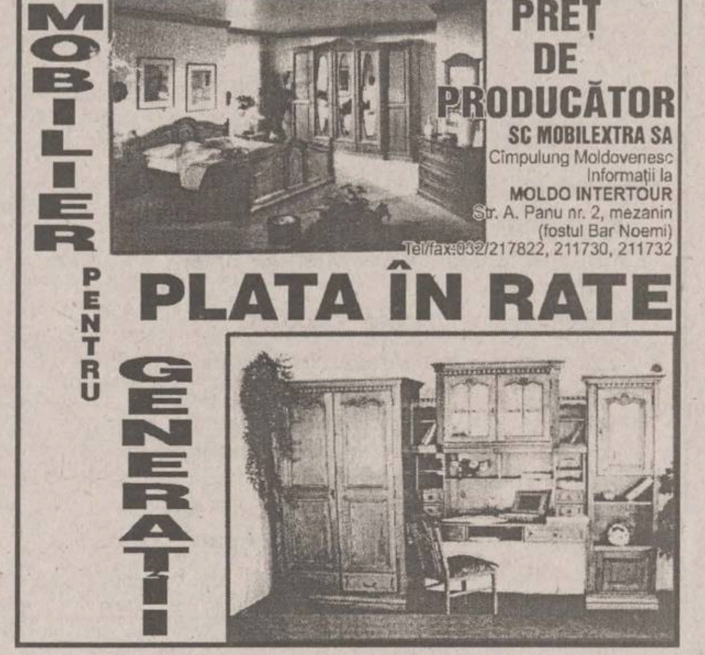
MOBILIER PENTRU GENERAȚII
PREȚ DE PRODUCĂTOR
SC MOBILEXTRA SA
Cîmpulung Moldovenesc
Informații la
MOLDO INTERTOUR
Str. A. Panu nr. 2, mezanin
(fostul Bar Noemi)
Tel/fax:032/217822, 211730, 211732
PLATA ÎN RATE

sc IMPEX ROMCATEL sa
TRANSFORMATOARE TOROIDALE DE REȚEA 15W - 7500W
SISTEME DE ALARMĂ - DISPECERAT DE SUPRAVEGHERE ȘI INTERVENȚIE
În caz de furt sunteți despăgubit!
Păcurari, bl. 590 C, tel./fax: 145583, 211328, tel.: 211280
Dintr-o mulțime de variante noi v-o oferim pe cea mai bună!

30·40·50%
REDUCERE
sandale pentru femei
încălțăminte de sezon
IULIUS
6600 IAȘI, Stefan cel Mare 8, Tel. 032-212.117, 214.480

sc DANSOR srl Iași
Agfa
- prelucrări foto automate
- execuție și developări AZOMUREȘ
- comenzi la domiciliu
- reproduceri foto alb-negru și color
- copieri diapozitive și negative
- developări diapozitive
- verificări aparate foto
Adresa noastră:
magazin "MOLDOVA" - parter
Program:
Zilnic: 8 - 20
Sîmbăta: 8 - 15
Duminica: 8 - 13

S.C. "Unirea" S.A. Iași
începînd cu data de 15.07.1998 revine din nou cu oferta de ulei rafinat de floarea soarelui în sticle de 1/2 l la un preț atractiv
Relații la telefon 032- 233.000, int. 131.

NOUTĂȚILE ZILEI

Pe Băsescu nu-l impresionează greva SNCFR

Ministrul Transporturilor, *Traian Băsescu*, a adresat, ieri, salariaților din SNCFR o scrisoare deschisă prin care îi anunță că, din cauza pierderilor financiare pe care le are regia, ei nu vor primi indexările cerute, chiar dacă vor declanșa, asăzi, grevă generală. ***"Situația financiară a SNCFR nu permite acordarea nici unui spor salarial, fie el limitat numai la indexări"***, se precizează în scrisoare. El explică, în scrisoare că, în realitate, veniturile realizate de SNCFR în cursul acestui an sînt cu 20 la sută mai mici decît nivelul prevăzut ca necesar pentru acordarea salariilor actuale. ***"Vă informez că, în momentul de față, salariile dumneavoastră sînt asigurate atît din credite bancare, cît și pe seama pensionarilor"***, a mai spus Băsescu.

Isac, absolvit penal pentru că avea două facultăți

Procurorii contestă decizia instanței prin care *Petre Isac*, fost inspector guvernamental, a fost achitat de infracțiunile penale pe care le-a comis în perioada în care a fost primar al orașului Costești, informează Biroul de presă al Ministerului Public. Judecătoria Costești, la 4 iunie 1998, considerînd că ***"inculpatul Petre Isac este absolvent a două instituții de învățămînt superior, îndeplinind funcția de inspector guvernamental, faptele comise de el reprezintă un accident, nu un obicei, motiv pentru care a aplicat articolul 18 indice 1 din Codul Penal, l-a sancționat pe fostul primar al orașului Costești cu o amendă administrativă în sumă de 200.000 de lei"*** și a anulat înscrisurile false întocmite de acesta, achitîndu-l, astfel, de infracțiunile penale. La 11 martie 1996, Petre Isac, care la acea vreme era primarul orașului Costești, a înstrăinat din patrimoniul Primăriei imobilul situat în str. Victoriei 112, precum și alte patru spații situate la parterul unui bloc, fără să înregistreze în evidențele contabile banii obținuți. Isac a fost arestat, la 5 iulie a.c., după ce a fost prins în flagrant, primind mită 10.000 de dolari de la un investitor american, pentru a-i urgenta semnarea unui contract cu Guvernul român.

România vrea să trimită soldați în fosta Iugoslavie

România așteaptă, din partea ONU, o invitație de participare la forța de menținere a păcii din Fosta Republică Iugoslavă a Macedoniei (FYROM), avînd în vedere că oferta românească a fost deja lansată, a declarat, miercuri, ministrul român al Apărării Naționale, ***Victor Babiuc***, prezent la sărbătorirea Zilei Presei Militare. România ar putea trimite în FYROM un detașament de 300 de militari. Babiuc a arătat că, în cazul aprobării, de către Parlament, a acestei misiuni, este nevoie ca ea să fie finanțată, printr-o Hotărîre de Guvern, cu 60 de miliarde de lei. Inițial, întreaga sumă va fi suportată de către România, urmînd ca ONU să retruneze banii după încheierea misiunii. Conform declarației ministrului Apărării Naționale, încă de acum o săptămînă au fost făcute demersuri la președinția României, pentru ca ***Emil Constantinescu*** să supună aprobări Parlamentului acest proiect.

Victimele mineriadelor cer sancțiuni pentru Miron Cozma

Asociația Victimelor Mineriadelor dorește ca ***Miron Cozma*** să fie declarat "persona non grata" pe teritoriul municipiului București, a declarat, ieri, ***Nica Leon***, secretar general al AVM. El a afirmat că AVM a înaintat, în acest sens, o solicitare Consiliului General al Municipiului București și că nu a primit, deocamdată, nici un răspuns. ***"Motivul acestei solicitări este legat de acțiunile întreprinse de mineri în 1990 și 1991, sub conducerea lui Cozma"***, a mai spus Nica Leon.

Destăinuirile unui țărănist

Deputatul PNȚCD Laurențiu Dumitrașcu, membru al BCCC, principalul for de conducere al partidului, a acordat o amplă declarație agenției MEDIAFAX cu privire la unele afirmații făcute la Școala de vară de la Cîmpulung și la situația actuală, caracterizată ca tensionată, din PNȚCD.

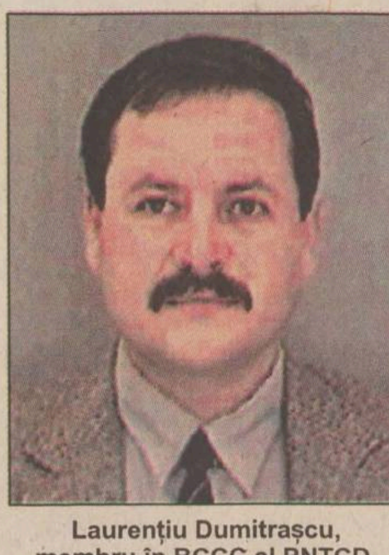

Laurențiu Dumitrașcu, membru în BCCC al PNȚCD, un apropiat al premierului Radu Vasile

Laurențiu Dumitrașcu a fost invitat să țină un discurs în prima zi a Școlii de vară, însă programul a fost schimbat, discursul său fiind reprogramat duminică. În aceeași zi, Dumitrașcu avea programată primirea în organizația sa, Vîlcea, a vicepreședintelui PNȚCD Vasile Lupu și nu a mai participat la Școala de vară.

"Membrii partidului care vorbesc despre unitatea PNȚCD nu sînt nici cei în vîrstă, nici tinerii, ci sînt cei din generația de mijloc, care se tem că se va sări peste ei. Temerea nu vine din partea deținuților politici, vine din partea acestei generații de mijloc, care crede că tineretul va intra înaintea lor în conducerea PNȚCD. Delegația Permanentă care va avea loc în toamnă poată să înlocuiască toată conducerea partidului, mai puțin președintele. În PNȚCD are loc acum o clarificare, iar cele mai puternice generații sînt cea istorică și cea tînără, care sînt și reprezentative ca opinie. Generația matură, în jurul la 40-45 de ani, este oportunistă. Ei nu se implică în reformarea partidului, dar, în schimb, vorbesc tot timpul de unitatea PNȚCD, făcînd declarații populiste. În presă apare că sînt două tabere în conflict conduse de Radu Vasile și Victor Ciorbea, ceea ce nu este chiar așa.

Alegerea lui Ciorbea, o surpriză de proporții

Totul are legătură cu alegerea premierului în PNȚCD. Eu nu sînt de acord cu domnul Galbeni care vrea ca primul ministru să fie desemnat de BCCC. Cu cît forul de conducere este mai larg cu atît viitorul prim-ministru beneficiază de o susținere mai mare, așa cum s-a întîmplat cu Radu Vasile ales de Comitetul de Conducere. Alegerea lui Victor Ciorbea a fost o surpriză pentru toată lumea, inclusiv pentru mine ca membru BCCC, care am participat la acea ședință. Marele lui handicap a fost că, fiind de puțin timp în partid, nu își cunoștea colegii. Eu sînt convins că pe mulți din Guvern îi știa dinainte doar din poze. El a făcut un guvern impus de partidele coaliției. La Radu Vasile a fost altfel și alta era situația dacă era numit premier din 1996 așa cum știam cu toții. Acum Radu Vasile a rămas singura soluție și de succesul sau depinde succesul țării. El are handicapul că acum populația nu mai este dispusă să aștepte. În ceea ce-l privește pe președintele Ion Diaconescu, el se bucură de un mare sprijin din partea tinerilor. De fapt, el este autorul moral al întineririi partidului."

De ziua lui, Petre Roman s-a trezit cu sindicaliștii la poartă

Sindicaliștii de la RENEL au pichetat ieri locuința lui ***Petre Poman***, situată în cartierul Primăverii, chiar dacă a fost ziua de naștere a acestuia. Cele cîteva zeci de sindicaliști au protestat față de restructurarea regiei, decizie care aparține ministrului PD ***Radu Berceanu***. Ca să marcheze, totuși, evenimentul monden, în speță împlinirea a 52 de ani, liderii BNS și ai Federației Univers i-au facut cadou lui Roman un tablou reprezentînd sistemul energetic național.

În imaginea de sus, vila lui Petre Roman, din cartierul Primăverii. Jos, cadoul făcut de liderii sindicali președintelui PD, reprezentînd sistemul energetic național

Obuzele sîrbilor, în ograda albanezilor

■ *în ultimele zile, 34 de albanezi au fost uciși în confruntările de la Orahovac*

Pentru a doua oară în ultimele patru zile, pe teritoriul Albaniei au căzut obuze trase de pe partea sîrbă a frontierei, în cursul luptelor dintre separatiștii albanezi din Kosovo și trupele iugoslave, a declarat, ieri, purtătorul de cuvînt al Ministerului albanez de Interne, ***Artan Bizhga.***

"Proiectilele lansate în cursul conflictelor de marți au căzut la 120-150 de metri în teritoriul albanez, fără a provoca pierderi omenești sau materiale", a precizat oficialul. El a adăugat că proiectilele lansate au căzut în sectorul Padesh, o regiune muntoasă puțin populată, în apropiere de orașul Tropoja, din nordul Albaniei.

Centrul de informații al etnicilor albanezi din provincia sîrbă Kosovo (KIC) a anunțat, marți, la Pristina, că cel puțin 34 albanezi au fost uciși în confruntările cu forțele sîrbe care au avut loc în ultimele zile la Orahovac, oraș situat în sud-vestul provinciei.

"KIC a primit, marți, două rapoarte în care se arată că cel puțin 34 albanezi au fost uciși, în ultimele două sau trei zile, în luptele de la Orahovac", menționează un comunicat al acestui Centru, apropiat Ligii Democratice din Kosovo - principalul partid al albanezilor din provincie.

Textul comunicatului notează că nu se cunoaște, încă, bilanțul precis al victimelor de la Orahovac, ***"întrucît zona este inaccesibilă"***.

Culisele afacerii Bell Helicopters

Extinderea NATO reprezintă o imensă oportunitate de afaceri pentru marile firme producătoare de armament din SUA. În afacerea Bell Helicopters, asupra părții române se exercită presiuni puternice din partea industriei producătoare de armament americane precum și din partea firmei brașovene IAR Ghimbav, beneficiara principală a contractului.

Dorința "fierbinte" a statelor din fostul bloc comunist est-european de a intra în NATO este percepută, la nivelul economic, de către Occident, ca o imensă oportunitate de afaceri pentru marile firme producătoare de armament și pentru toate firmele producătoare de echipamente adiționale pentru tehnica de luptă (telecomunicații, optică, hard și soft-ware), scrie presa canadiană. Intrarea în NATO înseamnă înnoirea întregii tehnici militare în așa fel încît, pentru producție și întreținere, respectivele dotări să fie independente de surse din afara Alianței.

Toate acestea, puse cap la cap, înseamnă cheltuieli de miliarde de dolari, o povară grea pentru statele central și est europene nevoite să achiziționeze tehnică militară. Reprezentanții FMI, analiștii economici și militari se îndoiesc că fragilele economii est-europene își vor putea permite aceste cheltuieli.

Ted Galen Carpenter, reprezentant al Cato Institute, citat de "Washington Times", afirma că afacerea Bell Helicopters sporește tensiunile deja existente între SUA și FMI.

Firma Bell Helicopter Textron este susținută pentru contractul său cu guvernul român și de puternica firmă General Electric Aircraft Engines din SUA - firmă inclusă în General Electric Company - care construiește motoarele turbopropulsoare pentru elicopterele de atac. GE Aircraft Engines este cel mai mare producător din lume de motoare cu reacție pentru aviația comercială și militară.

Se știe că industria militară americană este unul din principalii sponsori ai politicienilor care candidează pentru un loc în Congresul american. De exemplu, Lockheed Martin, producătoarea faimosului avion F-16, a donat în 1996, candidaților pentru Congres 2,3 milioane de dolari. Republicanii și democrații primesc în egală măsură bani de la firmele producătoare de tehnică militară. Acum se bănuie că în spatele afacerii Bell Helicopters se află republicanii fostului președinte al SUA, Geoge Bush. **(A. CIOFLÂNCĂ)**

În imagine, un elicopter COBRA, de tipul celor care vor fi fabricate la Brașov

În lipsa banilor, Legea asigurărilor de sănătate rămîne încuiată în sertarele doctorilor

Aproape nimic nu s-a schimbat în sistemul sanitar românesc, din anii comunismului și pînă azi. După alegerile din 1996, noua putere a promis, printre altele, o reformă rapidă și profundă a sistemului. Dacă în planul reglementărilor s-au realizat cîteva lucruri, pe teren situația rămîne dezastruoasă. Legea Asigurărilor Sociale de Sănătate, aprobată după patru ani de amînări, găsește Puterea total nepregătită să o aplice. Casele de asigurări au nevoie de ***minimum 15.000 de specialiști***, economiști, juriști, medici-inspectori, programatori-calculatoare, contabili, și de ***cel puțin 41 de clădiri*** în care să-și înceapă activitatea, la standardele pentru care au fost concepute. Această Lege promite medicilor de familie venituri proportionale cu numărul de persoane înscrise pe liste și cu gradul afecțiunilor tratate. În consecință, mulți au încercat să-și trecă pe liste cît mai multe persoane, începînd cu ei înșiși, rudele, cunoștințele apropiate sau oameni influenți. Însă, iluziile că noul sistem de asigurări va revigora Sănătatea s-au spulberat repede, bugetul alocat sectorului sanitar rămînînd la nivelul anului 1997, adică aproape 3% din PIB.

Întîrzierea, de aproape o săptămînă, cu care personalul medico-sanitar a primit salariul, este o dovadă certă a faptului că reforma va aduce cu mare greutate vreo schimbare în bine. **(Dan POPA)**

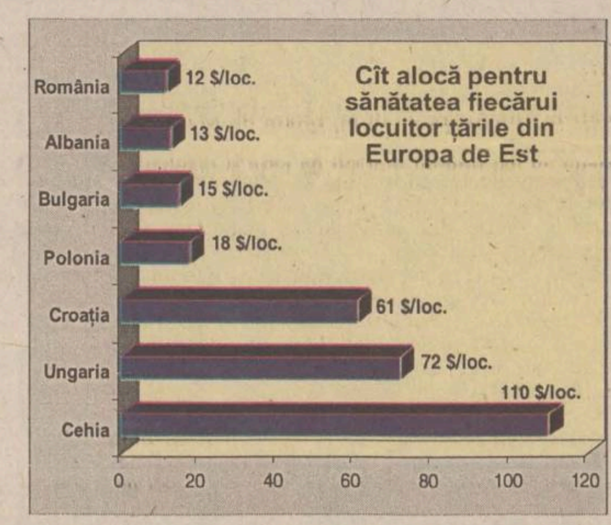

Rezultatele vizitei în SUA se vor vedea în anii următori

■ *aceasta a fost declarația președintelui Constantinescu la sosirea pe Otopeni*

Președintele ***Emil Constantinescu*** a arătat, ieri, că vizita oficială pe care a întreprins-o în SUA a oferit partenerilor americani o perspectivă mai clară în legătură cu ***"ce sînt, ce pot și ce vor românii"***. El s-a întors, ieri, din Statele Unite și, într-o declarație acordată presei pe aeroportul Otopeni, a precizat că rezultatele vizitei se vor vedea în lunile și anii următori. Dezvoltarea infrastructurii, tehnologia de vîrf, societatea informațională, agricultura de mare performanță și cooperarea în cadrul structurilor euro-atlantice de securitate au fost subiectele principale abordate de delegația română în discuțiile purtate cu partenerii americani. El a mulțumit clasei politice românești pentru "unitatea remarcabilă" manifestată în legătură cu vizita sa oficială în SUA.

COPIERE
PIM SRL
Șos. Ștefan cel Mare nr. 11
LISTARE
FORMAT
COLOR A4 A3
HÂRTIE SATINATĂ 90 g/mp 4000 LEI 8000 LEI
CARTON 160 g/mp 5000 LEI 9500 LEI
FOLIE RETROPROIECTOR 9000 LEI
AUTOCOLANT TRANSPARENT 11000 LEI 22000 LEI
ALB NEGRU
FOAIA COPIATĂ PE AMBELE FEȚE 300 LEI 600 LEI
FOAIA COPIATĂ PE O FAȚĂ 200 LEI 400 LEI
COPIA CU HÂRTIA CLIENTULUI 100 LEI 200 LEI
LAMINARE 4000 LEI 8000 LEI
FOTOGRAFIERE DIGITALĂ 25000 LEI
SCANARE DIAPOZITIVE;FILME 2000 LEI/POZIȚIE
TEHNOREDACTARE 2500 LEI
LISTARE 500 LEI
IMPRIMĂRI TRICOURI 15000 LEI
PRELUCRARE GRAFICĂ DESIGN 30000 LEI/ORĂ
SE ACORDĂ REDUCERI
(FUNCȚIE DE COMANDĂ)

NORD EST Radio
CORIOLAN AUR și SMARALD
îți aduc 1 milion de talon !
Pentru mai multe informații
ascultă Radio Nord-Est !

UNIVERSITATEA "APOLLONIA"
FACULTATEA DE STOMATOLOGIE
autorizată prin H.G. nr. 225 / aprilie 1996
Str. Păcurari nr. 11
Iași 6600 România
Tel. 0040-32-210310
Fax 0040-32-215900

anunță organizarea **concursului de admitere pentru anul I** după cum urmează:

a) **Facultatea de Stomatologie** în perioada 21-23 septembrie a.c.

Perioada de înscriere pentru concursul de admitere este 14-20 septembrie la sediul Universității din strada Păcurari 11

Probele de concurs sunt aceleași ca la facultățile de stat cu acest profil.

Examenele sunt tip grilă.

b) Pentru
□ **Colegiul de Tehnică Dentară**
□ **Colegiul de Asistente Medicale pentru Stomatologie**
□ **Facultatea de Științe ale Comunicării** cu specializările:
□ **Jurnalistică**
□ **Relații publice**

Concursul de admitere se va organiza în luna octombrie a.c. după obținerea autorizației de funcționare provizorie din partea CNEAA București.

Relații suplimentare la sediul Universității Apollonia din str. Păcurari nr. 11, telefon **210.310**.

VECTRA - Utilaje frigorifice
IASI Supermarket ALDO (în spatele Tribunalului)
032/116934; 032/217599
Vinde
* vitrine frigorifice verticale și orizontale;
* lăzi frigorifice, congelatoare și refrigeratoare;
* camere frigorifice de orice dimensiuni ;
* agregate frigorifice ;
* mașini de făcut gheață (pentru abatoare);
* rafturi pentru magazine.
Utilează camere frigorifice
Asigură service pentru utilaje frigorifice

fabrica de ambalaje MULTICOLOR
MULTICOLOR Printing & Packages S.A.
B-dul Nicolae Iorga 4, 6600 Iași - România
tel.: 032-232778, 032-233674; fax: 032-233675

Angajează prin concurs:
AGENȚI DE VÂNZĂRI
Candidatul ideal va avea:
* Studii universitare
* Personalitate dinamică, orientată spre performanță
* Abilități de comunicare/negociere

Experiența în vânzări sau în domeniul ambalajelor/tipăriturilor constituie un avantaj important.

Se oferă salariu competitiv și remunerarea corespunzătoare performanțelor.

Înscrierile se fac la sediul firmei din Iași, B-dul Nicolae IORGA nr. 4 - parter până la data de 27 iulie 1998.

ORCHESTRA PROFESIONISTĂ "COMĂNIȚĂ MAXIM"
SEARĂ DE ROMANȚE, TANGOURI CELEBRE ȘI CAFÉ CONCERT
SPECTACOL ORGANIZAT ÎN COLABORARE CU RADIO TELEVIZIUNEA ROMÂNĂ
în fiecare joi, orele 20⁰⁰
Restaurantul Hotelului "UNIREA"

JOI
23 iulie 1998
Inclus în nr. 171

Monitorul
Sport

Secțiunea
B
Sport, timp liber, programe TV

Gălățenii s-au scuturat de complexe

■ *Oțelul Galați - Sloga Jugomagnat 3-0 (2-0), în prima manșă a turului I preliminar din Cupa UEFA*

Oțelul: Bordeianu - Tofan, Nemțanu, Haraga, Balint - V.Tănase, Arhire ('69 Guriță), V.Ștefan ('80 Pelin), Spirea - Mihalache ('64 Maleș), V.Ion. Antrenor Vasile Simionaș

Au arbitrat Koren Dani - Nahmias Shabtai și Steif Shmuel (Israel).

1-0, min.30: în urma unei faze simple de atac, Spirea a centrat și, complet liber în interiorul suprafeței de pedeapsă, Vali Ștefan a îndeplinit o simplă formalitate.

2-0, min.41: Spirea l-a deschis pe un culoar excelent pe Mihalache, vîrful gălățean săltînd mingea peste Jovcev.

3-0, min.90: Ion Viorel a fost faultat în careu și Maleș l-a executat de la punctul cu var pe portarul macedonenilor.

Doar 2000 de spectatori au ținut să urmărească pe viu primul meci al fotbaliștilor gălățeni în această campanie europeană, de vină fiind probabil vremea caniculară. Atmosfera de pe stadion a fost dezolantă, "Sidexplozia" dezmorțindu-se destul de tîrziu. Oțelul a început mai bine partida, însă dominarea echipei de la malul Dunării a fost stereotipă, ocaziile clare de gol lipsind. Jucătorii ambelor formații au părut moleșiți de căldură, preferînd un joc de așteptare în speranța apariției unor eventuale breșe în apărare.

Oaspeții și-au arătat în cîteva rînduri colții pe contraatac, dar Bordeianu s-a opus cu succes amenințărilor macedonene.

Cine s-a fript cu ciorbă, suflă și-n iaurt, iar după marcarea golului Oțelul a continuat să domine. Pesemne că Simionaș nu a uitat încă pățania de anul trecut, cu Hit Gorica. Rezultatul s-a văzut imediat pe tabela de marcaj, Mihalache urcînd scorul la 2-0. Majoritatea acțiunilor de atac ale gazdelor s-au desfășurat cu precădere pe partea dreaptă, unde Spirea a demonstrat o poftă de joc deosebită. În repriza secundă, gazdele nu au mai forțat, Vasile Simionaș părînd a fi mulțumit de rezultatul înscris pe tabela de marcaj. Văzînd că Oțelul s-a muiat, oaspeții prind curaj și încearcă să înscrie un eventual gol care se le sporească șansele de calificare. Macedonenii nu au reușit însă să-și creeze situații clare de gol, exceptînd poate "bomba" lui Stankovski, reținută de goal-keeperul gălățean. Zvîcnirile pe contraatac ale fotbaliștilor gălățeni se dovedesc deosebit de periculoase, însă la finalizare mai este mult de lucrat. Maleș a mai ratat o bună ocazie, șutul său trecînd foarte puțin pe lîngă poartă. Golul trei a venit ca un duș rece în aceste zile toride, Oțelul avînd acum prima șansă de calificare. Doar dacă, Doamne-ferește, nu se va întîmpla vreo minune săptămîna viitoare, la Skopje! **(Daniel SIMION)**

În imagine, jucătorii gălățeni care se văd calificați în turul următor

Piteștenii și-au făcut norma

■ *FC Argeș - Dinamo Baku 5-1 (3-1), în primul tur preliminar al Cupei UEFA*

FC Argeș: Vintilă - Mogoșanu, Gîlmencea, Năstase, Bogoi - Bratu, Mutu, Bălașa, Crivac - Barbu, Bîrdeș. Au mai jucat în repriza secundă: ***Jilăveanu, Lăcustă*** și ***Neaga.***

A arbitrat o brigadă din Croația, cu Goran Maric la centru.

Meciul din Trivale s-a disputat în condiții aproape inumane, căldura căzînd din cer ca un torent fierbinte drept în capul jucătorilor. Însă acest fapt n-a avut darul să influențeze spectacolul sportiv, piteștenii oferind o lecție de fotbal unei echipe "subțiri". Surprinzător, debutul partidei îi găsește pe oaspeți în situații favorabile, ratate de Mamedov. Însă piteștenii au dat drumul moriștii de pase și rezultatele nu se lasă așteptate pe tabela de marcaj. În min.5, Bălașa a șutat nu foarte puternic, dar mingea a fost deviată de naiva apărare a azerilor și s-a strecurat ușor în poarta lui Șkîrov. Oaspeții au acuzat din plin acest gol, așa încît peste alte trei minute Barbu a dus scorul la 2-0: golgeterul argeșean a țîșnit elegant printre doi fundași adverși, a șutat, portarul Șkîrov a respins într-o primă fază, dar Jean a fost pe fază și a reluat cu latul în poartă. Ocaziile la poarta dinamoviștilor au continuat, Mutu (aflat în bună dispoziție de joc) centrînd foarte periculos în careul oaspeților, după care Năstase a expediat o "bombă" din afara careului mare, reținută cu greutate de Șkîrov. A urmat apoi o mare ocazie a oaspeților, Vintilă fiind nevoit să scoată mingea din apropierea liniei porții. Replica gazdelor nu s-a lăsat așteptată, în min. 26, Bîrdeș trimițînd cu calm o minge în colțul lung al porții, la o superbă pasă în adîncime adresată de Mutu. Crivac a vrut să-și treacă și el numele pe lista marcatorilor, a șutat de la 18 metri, dar mingea a lovit bara porții. În min. 36, ocaziile oaspeților au avut însă finalizare, după ce arbitrul croat Maric a dictat destul de ușor penalty (transformat de Aliev) pentru un henț la Bălașa. Ca să nu intre timorați la cabine, piteștenii și-au trecut în cont încă o bară, prin Barbu, care a șutat în transversală din lovitură liberă de la 17 metri.

În partea a doua, argeșenii au reluat atacurile pentru a-și mări avantajul. Dacă Barbu a irosit două lovituri libere din preajma careului mare, Bălașa și-a pus mîinile în cap la o ratare imensă în min. 70, cînd Mutu a pătruns irezistibil pe partea dreaptă, a centrat înapoi, la 10 m, de unde mijlocașul piteștean a trimis mingea în plopi. În min. 79 Barbu va mări diferența, transformînd un penalty la fel de ușor acordat de arbitrul croat la hențul lui Alekperov. Cartonașul galben arătat acestuia, al doilea, i-a atras însă și eliminarea. Și nu avea să fie totul, pentru că în min. 87 nou-intratul Jilăveanu va face varză apărarea azeră, șutînd la rădăcina barei.

Cu acest rezultat, FC Argeș pleacă cu prima șansă la calificarea în cel de-al doilea tur preliminar. Oricum, pentru o echipă care revine în fotbalul european după 17 ani, debutul este promițător.

Ieșenii au suportat mai greu căldura

■ *FCM Bacău - Politehnica Iași 2-0 (1-0)*

Stadion "Nicolae Păduraru", spectatori 100

Au marcat: Petcu (14'), Scînteie (51')

FCM Bacău: Ignătescu - Rotariu, Popovici, Ciobanu, Ardeleanu, D. Munteanu - Condurache, Zlati, Axinte - Petcu, Căpușă; ***au mai jucat:*** Bogdan - Scînteie, Ganea, Manta, Stratulat, Bolfă, Serea, Ciurlea. Antrenor Florin Halagian

Politehnica: Dohot - Grigorie, Petrache, Ad. Popescu, Paraschiv, Pașcovici - Botan, Tiron - Dobrea, Cojocaru, Stancu; ***au mai jucat:*** Cîmpeanu - Cantea, Cotan, Bordeanu, Drăgoi, Ionescu, Căunei, Corfu, Manole, Chiriazic. Antrenor Ion Moldovan.

A arbitrat Florin Chivulete.

1-0, min. 14: Petcu primește o pasă în apropierea careului, se apropie de poartă și șutează pe jos, fără speranțe pentru Dohot;

2-0, min. 51: Acțiune insistentă a băcăuanilor în apropierea porții adverse, care se încheie cu degajarea defectuoasă a lui Petrache, la care Scînteie "contrează" cu folos.

Dohot scoate mingea din plasă după golul înscris de Petcu

Principalul adversar al celor două echipe aflate ieri pe stadionul "Nicolae Păduraru", FCM Bacău și Politehnica Iași, a fost, fără îndoială, canicula. Gazdele au suportat mai bine căldura excesivă și au reușit să-și ia revanșa în fața ieșenilor, la același scor cu care pierduseră, cu cîteva zile în urmă, în "amicalul" din capitala Moldovei: 2-0. Divizionara A s-a arătat mult mai activă, în vreme ce formația din Copou a făcut, cu mici excepții, doar act de prezență, mărginindu-se la o prestație defensivă. Ambii antrenori, Florin Halagian, respectiv Ion Moldovan, au rulat toți jucătorii valizi avuți la dispoziție, tocmai pentru a verifica potențialul garniturilor proprii înaintea apropiatelor debuturi de campionate.

Abia început jocul, după o acțiune rapidă purtată pe flancul drept, Căpușă, bine servit în careu, irosește șansa de a deschide scorul. Apoi, jocul se concentrează în zona mediană pînă în minutul 13, cînd Stancu nu-l poate învinge pe Ignătescu, care-și salvează, in extremis, echipa de la gol. Imediat urmează faza descrisă mai sus, din care Petcu a modificat tabela. Iese din nou la rampă temperatura ridicată și plumbul din picioarele jucătorilor își spune cuvîntul. O singură acțiune notabilă se mai consemnează în minutul 30, în finalul căreia Căpușă ratează cu nonșalanță, după ce, în prealabil, îl "tăvălise" pe "veteranul" Adrian Popescu.

La reluare se păstrează aspectul jocului pînă cînd, cu ajutorul lui Petrache, Scînteie majorează scorul. Cei care se avîntă în atac sînt tot fotbaliștii locali, în prim plan aflîndu-se vîrful Scînteie, care trece în trei rînduri pe lîngă gol. În minutul 88, Bordean trimite în brațele lui Bogdan din lovitură liberă - minge deviată din zid - apoi Serea trimite în slăvi de la doar un metru de poartă, spre dezamăgirea lui Scînteie, care îl servise ca la carte.

■ Trei dintre jucătorii de bază ai lui Halagian, Gireadă (operat, cu piciorul în ghips), Trofin (cu piciorul în ghips) și Pavel, se află în situația de a nu face parte din echipă la meciul de campionat cu Astra Ploiești, de pe 1 august. Singurul care are șanse de a fi recuperat pînă atunci este Pavel, ne-a precizat Gheorghe Chivorchian, președintele clubului, care a mai adăugat: ***"În principiu, componența lotului este aceasta pe care ați constatat-o astăzi, dar pînă la începerea campionatului pot să apară surprize".***

■ Ion Moldovan a mărturisit că ar mai fi dorit un meci de talia acestuia sîmbăta viitoare, dar, cum varianta avută în vedere a căzut, va încerca să găsească o alternativă. **(Marius AMBROZIE)**

Mihaela Melinte - bunăvoința maximă

■ *atleta din Bacău a cîștigat medalia de aur la "Goodwill Games"* ■ *două medalii de bronz pentru Simona Amînar* ■

În cadrul concursului de atletism al "Jocurilor Bunăvoinței" ce se desfășoară la New York, Mihaela Melinte a cîștigat proba de aruncare a ciocanului cu rezultatul de 72,64 m, a patra performanță mondială a tuturor timpurilor. Ea a fost urmată de rusoaica Olga Kusenkova (70,98 m) și de Amy Palmer (SUA) - 66,33 m.

În mod surprinzător, alte cîteva rezultate de valoare mondială au fost înregistrate în acest concurs dintre care trei performanțe maxime la nivelul anului 1998: Jeff Hartwig (SUA) - 6,01 m la prăjină: Michael Johnson (SUA) - 43,76 s pe 400 m; Jonathan Edwards (Marea Britanie - 17,65 m la triplusalt;

Alte rezultate: 100 m, masculin: Michael Greene (SUA) - 9,96 s (înaintea lui Ato Boldon din Trinidad, campionul olimpic Donovan Bailey clasîndu-se pe locul VII); suliță, feminin: Joanna Stone (Australia) - 66,29 m; 10.000 m, masculin: Julius Gitahi (Kenya) - 27:49,26; o milă, masculin: Nourredine Morceli (Algeria) - 3:53,39; 400 m feminin: Falilat Oguinkoya (Nigeria) - 49,89 s; 10 km marș, feminin: Elena Nikolaeva (Rusia) - 43:51,97.

O gimnastă din China a paralizat

În concursul feminin de gimnastică, Simona Amînar s-a clasat pe locul III la sărituri și paralele. La sărituri s-a impus Vanessa Atler (SUA), urmată de Elena Dolgopolova (Rusia), Maria Olaru clasîndu-se pe locul IV, iar la paralele a cîștigat vechea noastră cunoștință Svetlana Horkina (Ucraina), locul secund revenind americancei Elise Ray. Ca și în proba precedentă, Simona a fost urmată de o altă gimnastă din România, Corina Ungureanu.

Un incident trist s-a înregistrat în concursul de sărituri, chinezoaica Sang Lang (17 ani) fiind paralizată în momentul aterizării. Ea nu a mai putut mișca nici brațele, nici picioarele și a fost transportată la centrul medical de la Nassau. Oficialii au încercat să ia legătura cu familia sportivei din China, dar n-au reușit încă. Medicii cred că este vorba de un accident la nervii spinali din coloana vertebrală.

Iată și cîștigătorii primelor aparate la masculin - cal cu mînere: Nikolai Krukov (Rusia); sol: Aleksei Nemov (Rusia). La cal, Vasile Cioană (România) a reușit doar o clasare pe locul IV.

În turneul masculin de baschet, s-au înregistrat următoarele rezultate: Australia - Lituania 82-64; Argentina - Rusia 69-65; (grupa A); Porto Rico - China 74-73; SUA - Brazilia 81-77 (grupa B). În semifinale. Lituania va întîlni SUA, iar Australia va juca cu Porto Rico.

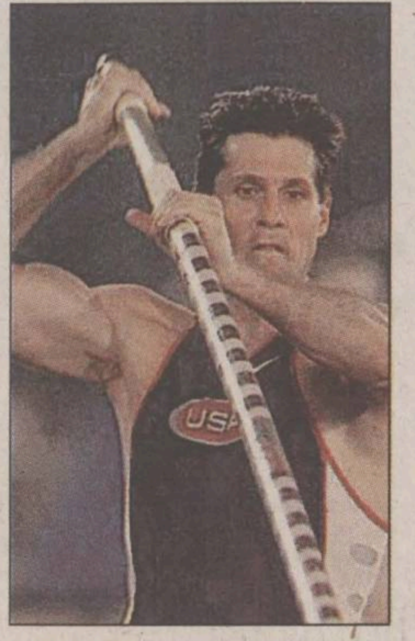

Jeff Hartwig, pe urmele lui Bubka

La polo, masculin: Rusia - Italia 7-4; Spania - SUA 10-5; Italia - Spania 6-5; Rusia - SUA 10-5. Finala se va disputa între Rusia și Spania.

PANORAMIC

Gîlcă poate ajunge la Paris Saint Germain

Jucătorul român al echipei Espanyol Barcelona, Constantin Gîlcă, a declarat cotidianului catalan "El Mundo Deportivo" că este foarte tentat de oferta pe care a primit-o din partea clubului Paris Saint Germain. "Este o ofertă financiară extraordinară, iar cariera unui fotbalist este scurtă", a spus cu sinceritate Gîlcă. "Am vorbit cu ei, dar nu am ajuns încă la o înțelegere. Acum totul depinde de clubul francez, nu de mine. Clauza de reziliere din contractul meu există, dar acesta nu este un obstacol insurmontabil", a continuat Gîlcă. Singura posibilitate ca românul să plece la PSG este ca formația franceză să plătească în întregime clauza de 13,5 milioane de dolari. Oferta echipei pariziene este tentantă pentru Gîlcă, dar trebuie să fie tentantă și pentru Espanyol, notează "El Mundo Deportivo", în ediția sa de ieri.

Românii medaliați la Jocurile Bunăvoinței nu vor fi recompensați de MTS

Sportivii români medaliați la Jocurile Bunăvoinței nu vor fi recompensați în nici un fel de Ministerul Tineretului și Sportului, decît în cazul în care vor doborî recorduri mondiale. Justificarea secretarului de stat pe probleme de sport, Ioan Dobrescu, în ceea ce privește această problemă a fost că "nu e capitol olimpic și nici măcar o fază de pregătire pentru Campionatele Mondiale sau Jocurile Olimpice". Dobrescu a adăugat că "invitațiile la Jocurile Bunăvoinței au fost făcute de către americani în mod nominal, pe federații ", răspunzînd astfel acuzațiilor formulate de unii sportivi, cum că nu au fost anunțați din timp pentru a se putea înscrie în concurs.

Rapid a reluat antrenamentele

Jucătorii formației Rapid au efectuat ieri, la ora 10.00, primul antrenament în București, la baza Pro Rapid, după turneul din Germania și Belgia. Antrenamentul a fost condus de "secundul" Marian Rada, la ședința tehnică de la ora 16.00 participînd și antrenorul principal, Mircea Lucescu. Jucătorul Dănuț Lupu a fost prezent la antrenamente, infirmînd prin prezența sa zvonurile plecării la un alt club bucureștean. O parte a lotului feroviar, împreună cu cîțiva jucători de la tineret, vor pleca vineri la Sinaia, unde vor disputa un amical în compania formației Extensiv, urmînd ca vineri și sîmbătă giuleștenii să joace la Brașov pe stadionul "Tineretului", alături de Metrom, Tractorul și FC Brașov, în cadrul unui patrulater.

Villeneuve se desparte de Williams

Campionul mondial en-titre de Formula 1, canadianul Jacques Villeneuve, a decis să părăsească teamul Williams la sfîrșitul acestui sezon, pentru a trece la noua echipă British American Racing, a anunțat postul de radio BBC. Campania de achiziții a echipei BAR îl mai are în vedere pe un inginer canadian, Jock Clear, tot de la Williams. Despre aceste dezvăluiri făcute de BBC, conducerea noii echipe nu a făcut comentarii, dar a anunțat că tratează cu diverși piloți, după ce și-a asigurat serviciile lui Villeneuve.

Dossena este noul selecționer al Ghanei

Giuseppe Dossena, fostul mijlocaș al Sampdoriei și al naționalei Italiei campioană mondială în 1982, a fost numit în funcția de selecționer al naționalei Ghanei. În același timp, Dossena, primul antrenor italian la cîrma unei naționale africane, se va ocupa și de selecționata olimpică a Ghanei. Dossena își va face debutul în luna august, într-un meci amical contra Italiei, la Ternana.

De vineri 31.07.1998

Spre Podu Ros
Facultatea de Constructii
Libraria Nichita Stanescu
X
B.C.R.
Adm. Bazelor sportive Iasi
Hotel Sport
Teren sport
Geamuri oglinzi
str. Sf Lazăr
Spre Hala
NEST alimentar
non stop

Decupați taloanele de reducere din ziarele din 31.07. și 1.08.

NEST str. Sf. Lazar

Ziarul care stă de vorbă cu oamenii
Monitorul
angajează

Tehnoredactor reclame

Cunoașterea programelor Adobe Photoshop, CorelDraw (sau Adobe Illustrator) și experiența de lucru în regim susținut pot constitui avantaje.

Înscrierile se fac zilnic, între orele 10.00 - 18.00, la sediul redacției "Monitorul", et.3, cam. 3.

Drumul bun trece pe la noi!

OFERTA SĂPTĂMÎNII în LEI

Plăcuțe frînă pentru autoturisme străine	154.000-219.000
Plăcuțe frînă CIELO-ESPERO	180.000-339.000
Carburator DACIA	366.000
Pompă frînă simplu circuit	109.000
Disc ambreiaj RABA d=420	219.700
Pompă ulei RABA	236.800
Pompă ulei SAVIEM	66.900
Pompă injecție RABA	1.528.500
Pompă injecție SAVIEM	1.315.400
Cap hidraulic SAVIEM	560.000
Cap bară ARO-TV	42.000
Emaur alb, bleu	39,500
Antifon cauciucat 3.5 kg	32.000

4x4 Magazinul preferat al mașinii tale

PIESE AUTO
4x4
PIESE AUTO

PIESE 4x4 AUTO
IAȘI, Șoseaua Păcurari 49
Bloc 546, parter
Tel/Fax: 032-117.517

FLASH

Patru campioni mondiali erau să se ducă la fund

Ambarcațiunea a patru celebrități ale fotbalului francez a intrat în coliziune cu o barcă de pescuit. Puternica ambarcațiune la bordul căreia se aflau patru componenți ai echipei de fotbal a Franței, Marcel Desailly, Didier Deschamps, Christophe Dugarry și Alain Boghossian, s-a ciocnit de o barcă de pescuit, în portul Saint Tropez. Accidentul nu s-a soldat cu victime. Barca celor patru campioni mondiali, dintre care trei erau însoțiți de soții, era condusă de un profesionist. Ieșind din port, ambarcațiunea fotbaliștilor a ciocnit barca de pescuit. Pilotul navei jucătorilor a declarat că a fost orbit de soare și nu a văzut vasul de pescuit. Ocupantul bărcii de pescuit a sărit în apă în ultimul moment, iar vasul său a fost practic rupt în două. El a fost adus la bordul vasului fotbaliștilor. Jandarmeria marină din Saint Tropez continuă ancheta, acuzațiile fiind de nedare de prioritate și punerea în pericol a vieții unei persoane.

Familia lui Rufai a fost amenințată

Portarul naționalei Nigeriei, Peter Rufai, faimos pentru gafele sale din timpul Cupei Mondiale, a declarat că nu se simte pregătit să revină pe teren. Acest lucru se datorează faptului că familia sa a fost amenințată, iar Rufai crede că aceste persecuții vin din partea federației și guvernului nigerian.

Real Madrid se interesează de Thuram

Campioana Spaniei și a Europei, Real Madrid, a ajuns la un acord pe trei ani cu fundașul francez Lilian Thuram. În aceste zile, ibericii încearcă să-i convingă și pe diriguitorii clubului italian Parma pentru a-l ceda pa Thuram în această vară sau din sezonul viitor.

Parma îl dorește pe Suker

Atacantul croat al lui Real Madrid, Davor Suker, golgeterul Cupei Mondiale, este dorit insistent de Parma. Pe de altă parte, atacantul olandez Patrick Kluivert ar putea să rămînă la Milan, deoarece nici un club nu pare dispus să plătească cele peste 15 milioane de dolari cerute de rosso-neri pentru un eventual transfer.

Vine Zoff sau nu?

Președintele Federației Italiene de Fotbal, Luciano Nizzoli, a refuzat să ofere presei vreo lămurire în legătură cu schimbarea actualului selecționer, Cesare Maldini, cu fostul căpitan al "squadrei azzurra", Dino Zoff. "Voi încerca să rezolv problema antrenorului echipei naționalei, cît se poate de repede", a declarat Nizzoli reporterilor prezenți pe aeroportul Fiumicino, din Roma. În presa italiană a apărut o știre conform căreia Nizzoli s-ar fi întîlnit în secret cu Cesare Maldini, la Torino, urmînd a se deplasa în continuare la Roma, pentru a discuta cu Dino Zoff. Președintele federației a mai adăugat că, atunci cînd se va lua o decizie, forul fotbalistic italian va face o declarație oficială. Presa italiană prezintă drept sigură înlocuirea lui Maldini cu Zoff, mutare care, în opinia jurnaliștilor, va duce, fără îndoială, la ruperea relațiilor dintre Maldini și Nizzoli. Nozzoli se debarasează de Maldini", "Ciao Maldini, Zoff este pe val", "Nizzoli-Maldini-ruptură", "Maldini afară; el se simte trădat", "Este un rămas bun cu gust amar", sînt cîteva din titlurile cotidianelor de sport din Italia.

Cine scoate din noroi tenisul de masă ieșean?

Istoria tenisului de masă ieșean coincide cu cea a Clubului Sportiv Municipal, care împlinește în acest an 30 de ani de existență. Acest sport a avut un trecut remarcabil în urbea noastră, Iașul fălindu-se în "epoca marilor realizări" cu o echipă de băieți și una de fete, la un moment dat ambele în prima divizie. Decăderea nu a fost bruscă, ci lentă dar sigură, ca o ciumă care mai ucide cîte puțin în fiecare zi, pînă cînd muribundul ajunge să-și dorească singur moartea. La această oră, secția de tenis de masă numără numai 8 copii, care se antrenează zilnic la complexul de săli CSM, sub îndrumarea antrenoarei Nicoleta Spiridon.

Despre Bogdan Darie se spune că este cel mai mare talent al tenisului de masă ieșean. Antrenoarea Nicoleta Spiridon nu bănuia, în urmă cu peste 20 de ani, cînd începea să antreneze, cu cîte greutăți se va confrunta în această activitate

"Mi-am luat carnetul de antrenor la nici 18 ani"

De numele Nicoletei Spiridon se leagă toată marile succese ale tenisului de masă ieșean. Fiind la vremea ei un "copil-minune", a cîștigat titlul național de juniori vreme de 6 ani la rînd (din 1966 pînă în 1971), performanță cu care foarte puțini se pot mîndri. Dînsa s-a dovedit o gazdă deosebit de amabilă, preferînd să vorbească mai mult de trecut. *"După ce am terminat junioratul am jucat pentru Politehnica București (1972-1975) și CSM Buzău (1975-1978). Cu Buzăul a fost o poveste interesantă. Ei m-au luat pe mine pentru a promova și au dat echipei de băieți a Iașului doi jucători. Tîrgul a fost reciproc avantajos, atît Buzăul, cît și Iașul, reușind să promoveze. În toți acești ani în care am jucat, antrenam și la CSM, reușind să-mi iau carnetul de antrenor la nici 18 ani. Nu mi-a venit deloc ușor, programul fiind infernal: plecam vineri pentru a juca în campionat și mă întorceam luni la Iași pentru antrenamente cu echipa de fete. În acele vremuri mă ocupam de pregătirea fetelor, CSM avînd echipă în Divizia A pînă în 1982, cînd a retrogradat și, din lipsă de fonduri, nu s-a mai înscris în campionat".* Interlocutoarea noastră oftează cînd își amintește ce jucătoare a pierdut atunci Iașul: Mariana Vintilă, Adriana Palamioc, Mariana Gafta și Carmen Ciubotaru. Primele două au mai jucat ani buni la Baia-Mare, iar celelalte la Tractorul Brașov. La nivel de juniori, Vintilă, Palamioc și Gaftea au făcut parte din lotul național de juniori.

"În 1978 m-a bătut o puștoaică de 11 ani. Numele ei: Olga Nemeș".

Cea mai urîtă înfrîngere a Nicoletei este cea suferită în 1978, la Campionatul Național de copii. *"Am jucat un meci cu Olga Nemeș, considerată de toată lumea drept marea speranță a tenisului de masă românesc. S-au pus și pariuri pe marginea acelei partide, majoritatea mergînd pe mîna mea. Am luat bătaie și, după aceea, vreme de 6 luni nu am mai pus mîna pe paletă".* Încet-încet, ajungem și la vremurile actuale. Întrebată de reporter din ce cauză nu se mai obțin rezultate în ultimii ani, Nicoleta Spiridon a răspuns sec: *"Nu sînt bani. Ce pot eu să fac dacă nu am bani? Din acest motiv am rămas din 1995 fără fete, acum avînd la antrenamente 8 copii. Bogdan Darie, la numai 12 ani, cunoaște deja două tipuri de topspin, forhand, noțiuni necunoscute de jucători de 18 ani. Vreau să-l duc la centrul olimpic de la Bistrița, însă clubul ar trebui să dea 1 milion de lei pe lună. De unde, cînd tot bugetul nostru a fost anul trecut de 6 milioane? Alături de Bogdan, și Andrei Burcă, Ștefan Romanescu, Răzvan Dabija ori Ionuț Constantiniu au mult talent, ceea ce le lipsește fiind concursurile. Lipsa banilor nu mi-a permis să-i duc decît la Campionatul Național de juniori. Ei au mai participat și în Divizia B de tenis de masă, unde se mai poate cîștiga experiență. Și la anul vom avea echipă în "B", la turneul pentru evitarea retrogradării jucînd Ciobotaru, Penelea și Șumulea, jucători cu vechi state de servicii în Divizia A".*

"MTS s-a opus desființării secției"

Dacă antrenoarea pune lipsa performanței pe seama unor condiții financiare modeste, președintele CSM, Adrian Poeană, este de altă părere: *"În 1995 s-a pus chiar problema desființării secției, dar s-a opus Ministerul Tineretului și Sportului. E ușor să desființezi, dar e mult mai greu să construiești. Trebuie să revitalizăm tenisul de masă, încă de la faza selecției, dar nu va fi deloc ușor. Încă nu știu ce buget vom avea, pentru a ști cît voi putea oferi tenisului de masă. Cu toate lipsurile, vom ține echipa de Divizia B și în viitorul campionat, pentru că așa copiii vor prinde experiență și poate vor apărea, în sfîrșit, ceva rezultate*". Am solicitat și opinia lui Florin Popovici, cel care s-a aflat în fruntea CSM-ului pînă anul trecut: *"Primul factor care împiedică performanța este lipsa unei săli speciale pentru tenis de masă. E o problemă pentru care încă nu s-a găsit nici o soluție. Apoi, ar trebui să crească volumul de muncă, atît din partea copiilor cît și din partea antrenorilor. Eu consider că antrenorii nu au reușit să insufle copiilor acea pasiune pentru tenis de masă care să-i facă pe aceștia să muncească mai mult pentru a obține marea performanță".*

Copiii visează frumos

Cîte trei ore pe zi, cinci zile pe săptămînă, micuții amatori de ping-pong exersează atacul, apărarea, diferite artificii tehnice pentru ca atunci cînd vor merge la concursuri să fie pregătiți. Văzut de antrenoarea sa ca o mare speranță, Bogdan Darie a început tenisul de masă în iarna anului trecut și de atunci vine cu regularitate la antrenamente. El se plînge, în principal, de absenta competițiilor: *"Aș vrea să merg la concursuri, să am de la cine învăța. Dacă mă țin serios de treabă, cred că voi putea ajunge printre cei mai buni tenismeni din țară".* Andrei Burcă este și mai optimist: *"Fac tenis de doi ani și sper să plec la lotul olimpic de la Bistrița. Vreau să fiu campion, să ajung cineva în viață, dar pentru asta trebuie să și învăț".* (Andrei este elev în clasa a V-a la Liceul "Emil Racoviță" -n.r.)

Ce-i de făcut?

Situația pare a fi destul de încîlcită, antrenoarea și copiii acuzînd lipsa concursurilor, iar "șefii" aducînd alte motivații. Se pot obține performanțe și cu bani puțini, iar noi, ieșenii, sîntem maeștri în a demonstra acest lucru. Dacă micuții tenismeni vor strînge din dinți și vor reuși vreo surpriză frumoasă, atunci sînt șanse să apară și vreun sponsor. Din partea clubului nu există rea-voință, dar mai mult nu se poate oferi în condițiile actuale. Președintele CSM, Adrian Poeană, se zbate pentru a asigura supraviețuirea clubului, în condițiile în care pînă acum nu au venit banii de la buget pe 1998. Nu sîntem noi cei mai în măsură pentru a da soluții, dar ar fi bine dacă s-ar strînge rîndurile și s-ar munci ceva mai mult. Fără transpirație, victoriile nu vor apărea niciodată. Este doar o sugestie...

(Daniel SIMION)

Boris Becker se simte bine la Stuttgart

■ *Davenport nu va juca în semifinalele Cupei Federației*

Tenismanul german ***Boris Becker* (foto)** și-a impresionat compatrioții în primul rund al turneului de la Stuttgart, dotat cu premii de un milion de dolari, învingîndu-l pe mult mai tînărul italian Andrea Gaudenzi cu 6-1, 7-5. Lui Becker, ajuns la 30 de ani, care a ales să joace la Stuttgart din plăcere, i-au trebuit doar 73 de minute pentru a-l învinge pe numărul unu al echipei de Cupa Davis a Italiei, proaspăt calificată în semifinalele competiției. Germanul a luat un start lansat, cu lovituri de rever foarte precise și veniri eficiente la fileu, lăsîndu-l pe numărul 35 mondial fără replică. Al doilea set a fost mai echilibrat, dar Becker a avut puterea să reușească un break decisiv la scorul de 6-5 în favoarea sa. În turul doi, el îl întîlnește pe francezul Cedric Pioline.

Tot în primul tur la Stuttgart, brazilianul Fernando Meligeni l-a învins pe colegul lui Becker în echipa de Cupă Davis, David Prinosil, cu 3-6, 6-4, 6-4, iar cehul Slava Dosedel l-a eliminat pe Marc Rosset cu 6-3, 6-4. Julian Alonso (Spania) - Sergi Bruguera (Spania) 6-4, 6-2; Bohdan Ulihrach (Cehia) - Sebastien Grosjean (Franta) 7-5, 6-2; Carlos Costa (Spania) - Radomir Vasek (Cehia) 6-2, 6-0; Bohdan Ulihrach (Cehia) - Sebastien Grosjean (Franta) 7-5, 6-2; Franco Squillari (Argentina) - Nicolas Lapentti (Ecuador) 6-2, 3-6, 6-1; Guillaume Raoux (Franta) - Davide Sanguinetti (Italia) 6-2, 7-6; Albert Portas (Spania) - Thomas Johansson (Suedia) 7-6, 6-4; Richard Fromberg (Australia) - Juan Antonio Marin (Spania) 7-6, 6-1.

În primul meci din turul al doilea, slovacul Dominik Hrbaty a trecut de francezul Nicolas Escude (cap de serie nr. 16) cu 2-6, 6-3, 6-3.

În primul rund al turneului "Legg Mason Tennis Classic", de la Washington, dotat cu premii de 700.000 de dolari, nu s-a înregistrat nici o surpriză. Al nouălea favorit, americanul Jeff Tarango, l-a învins pe belgianul Johan Van Herck cu 6-1, 6-2, iar canadianul Sebastien Lareau a dispus de americanul Scott Humphries cu 6-4, 6-4. Alte rezultate: Grant Stafford (Africa de Sud) - Michael Tebbutt (Australia) 6-4, 3-6, 6-3; Lars Burgsmuller (Germania) - Cristiano Caratti (Italia) 7-6, 6-1; Christophe Van Garsse (Belgia) - Mauricio Hadad (Columbia) 6-3, 6-4. Celelalte meciuri au fost amînate din cauza unei furtuni puternice, care a durat mai mult de o oră.

Jucătoarea americană Lindsay Davenport, accidentată la genunchi, a declarat forfait pentru meciul contra Spaniei ce va avea loc la Madrid, la sfîrșitul acestei săptămîni, contînd pentru semifinalele Cupei Federației. Davenport va fi înlocuită de Mary Joe Fernandez în echipa americană, din care mai fac parte Monica Seles, Lisa Raymond și Corina Morianu. Echipa spaniolă este formată din Arantxa Sanchez-Vicario, Conchita Martinez, Vivi Ruano și Magui Serna.

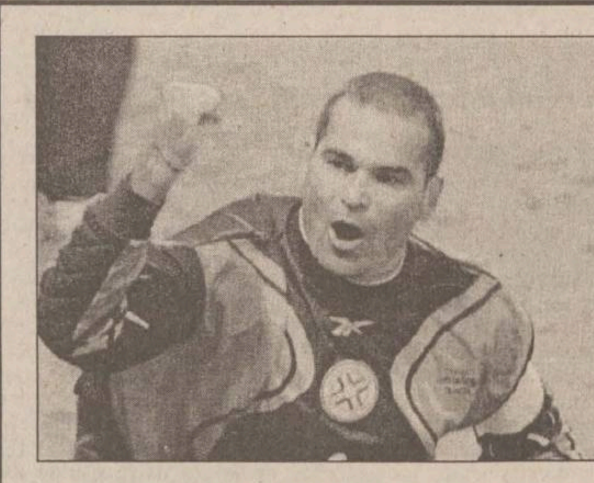

Chilavert s-a supărat pe conducătorii lui Velez Sarsfield

■ *aceștia i-au blocat un transfer de 8 milioane la FC Liverpool*

José Luis Chilavert, portarul naționalei Paraguayului, i-a șocat pe oficialii clubului argentinian Velez Sarsfield, la care evoluează în prezent, după ce aceștia s-au opus transferului său la FC Liverpool. "*Acest lucru mie îmi arată că cei care conduc clubul sînt dușmanii jucătorilor. Ei m-au scîrbit total și pînă nu-mi plătesc toată suma care mi-o datorează nu mă mai antrenez".* Clubul englez a propus suma de 8 milioane de dolari pe un contract de trei ani pentru portarul paraguayan. *"Am aproape 33 de ani și ar fi o tîmpenie să refuz o atît de tentantă ofertă, atît pentru mine, cît și pentru Velez"*, a mai declarat Chilavert ziarului "Ole".

Chilavert a confirmat faptul că a fost în contact și cu Olympique Marseille, Paris St. Germain și Manchester United, dar și cu anumite cluburi saudite, pe care nu le-a nominalizat, dar cea mai interesantă i s-a părut a fi cea primită din partea clubului "cormoranilor". Președintele clubului Velez, Raul Gamez, la rîndul său, a recunoscut că a primit o ofertă din partea clubului Liverpool, pentru transferul lui Chilavert, contra sumei de 3 milioane de dolari, dar el a precizat că transferul nu poate fi negociat decît pentru 5 milioane de dolari, ofertă făcută la modul oficial, nu prin fax, cum a fost cea precedentă.

"Oferta primită din partea clubului Liverpool este asemănătoare cu cea a clubului Boca Juniors, pe care noi am refuzat-o anul trecut. Îl considerăm pe Jose Luis ca pe o vedetă a Cupei Mondiale, deci nu intenționăm să îl vindem decît la prețul fixat de noi. Mai mult decît atît, dorim să îi propunem o prelungire a contractului, pentru încă 4 ani, respectiv pînă în anul 2002, deci mi se par deplasate afirmațiile făcute de el, că îi sîntem dușmani", a declarat Raul Gamez.

Cornel Dinu a fost numit vicepreședinte cu probleme de fotbal la Dinamo

Colonelul Cornel Dinu a fost eliberat, ieri, din funcția de comandant al CS Dinamo și a fost numit în funcția de loctiitor al comandantului clubului sportiv (vicepreședinte pe probleme de fotbal al CS Dinamo București). Colonelului Petre Buduru i se retrage dreptul de îndeplinire a atribuțiilor de vicepreședinte (fotbal) al CS Dinamo. Buduru își păstrează funcția de președinte al FC Dinamo.

Colonelul Ioan Dospinescu, antrenor de canotaj, a fost numit în funcția de loctiitor al comandantului clubului sportiv (vicepreședinte pentru secțiile sportive). Fostul jucător de rugby, locotent-colonelul Enciu Stoica, a fost numit loctiitor al comandantului clubului sportiv (vicepreședinte pentru sporturile individuale). Toate numirile în funcții au fost făcute din ordinul ministrului de Interne Gavril Dejeu și al generalului de brigadă Nicolae Langa, care se ocupă de activitatea sportivă în cadrul M.I. *"S-a ajuns la această concluzie după o analiză îndelungată, constatîndu-se că, oricît ar fi de bine intenționat, domnul Cornel Dinu nu poate duce la bun sfîrșit responsabilitățile de președinte al CS Dinamo și în același timp pe cele de antrenor principal al echipei de fotbal, îndeosebi din motive de timp material. În acest moment, s-a ajuns la concluzia că domnul Cornel Dinu trebuie să aibă cu prioritate responsabilități legate de echipa de fotbal, dar nu va părăsi clubul sportiv, ba dimpotrivă, se va implica în continuare în luarea celor mai eficiente măsuri de dezvoltare a sportului dinamovist. De altfel, competența și fidelitatea sa față de club l-au adus în situația să aibă cumul de funcții (vicepreședinte și antrenor principal). În ceea ce privește numirea comandantului CS Dinamo, o hotărîre va fi luată în perioada imediat următoare"*, se arată într-un comunicat remis agenției MEDIAFAX de CS Dinamo București.

Sînteți bineveniți la Cupa Penicilina la turism sportiv montan

Clubul sportiv "Penicilina" Iași, secția de turism sportiv montan, organizează "Cupa Penicilina", concurs de turism sportiv montan, care se va desfășura în perioada 31 iulie - 2 august, în munții Călimani.

Bivuacul pentru corturi va fi amplasat în Poiana Todireanu. Posibilități de acces: cu trenul pînă la Vatra Dornei, iar de la autogară pînă la Gura Haitii cu autobuzul la orele 6.00, 12.30 și 16.00. Se va participa la următoarele categorii de concurs: juniori 15-19 ani (masculin și feminin); seniori 20-35 ani (M, F); veterani (peste 36 de ani) mixt.

Echipele vor fi formate din cîte trei sportivi. Probele de concurs vor fi cele de regularitate (proba de teren) și orientare. Echipamentul, precum și celelalte elemente tehnice legate de buna desfășurare a concursului vor fi conform regulamentului F.R.T.S.

Programul este următorul: pe 31 iulie, între orele 18-21, primirea concurenților, înscrieri, ședința tehnică; pe 1 august, la ora 8.00, se va da startul în proba de orientare și în proba de regularitate; pe 2 august, la ora 8.00, afișarea rezultatelor provizorii; la ora 9.00, afișarea rezultatelor finale; la ora 9.30, festivitatea de premiere.

Învingătorilor li se vor atribui diplome, cupe, premii în bani oferite de sponsorul SC Antibiotice SA Iași. Sînt așteptați concurenți din toată țara, cît și din Republica Moldova.

TURISM

OLIMP - IAȘI
Str. Gavril Muzicescu nr. 6, bl. 7A, mezanin (fundație, deasupra Universității Petre Andrei), Tel: 215524, 215539
VARA 1998 !
TURCIA:
ANTALYA; KUSADASI
Hoteluri de 2, 3, 4, 5 stele; masa opțional
Sejur la alegere; Prețuri convenabile
Servicii ireproșabile
KUSADASI
16 - 25.08.; autocar
GRECIA:
HALKIDIKI; CRETA; CORFU;
KATERINI; PLATAMONAS;
Hoteluri, vile; masa opțional
Sejur la alegere; Asigurăm viza
ROMÂNIA:
MAMAIA; NEPTUN; OLIMP;
EFORIE; JUPITER;
VENUS; SATURN
Sejur de 6, 10, 12 zile; masa opțional

KLM
PRIN ICAR TOURS
Str. Costache Negri 43-parter, tel/fax: 216.319
Rezervări non stop: 094/606.426

Lufthansa
PRIN ICAR TOURS
Str. Costache Negri 43-parter, tel/fax: 216.319
Rezervări non stop: 094/606.426

PARIS
ZBOR CHARTER
(în fiecare vineri)
PRIN ICAR TOURS
Str. Costache Negri 43-parter, tel/fax: 216.319
Rezervări non stop: 094/606.426

PROSPER MERIDIA
LITORAL - MUNTE
toate stațiunile
AGROTURISM
Italia - Spania - Israel - Grecia
Turcia - Ungaria
Iași, str. Arcu 25, sc. B, parter (mai jos de legătorie)
tel: 032/211060, 112538

INSTANTANE
rezervări și eliberări de bile
AVION / AUTOCA
litoralu
Românie
Grecie
Turcie
ATLANTIC TURISM COMPAN
Iași, bd. Ștefan cel Mare B1-B2 galeriile comerciale, mezanin
032/21.38.7

OFERTĂ SPECIALĂ !
CATALOG SEMNAL
"TOTEM - O VACANȚĂ MINUNATĂ"
Litoral - Munte - Agroturism - Echitație - Yachiting - Scufundări - Aventură - Tratament balnear - Odihnă - Pelerinaje religioase - Tururi culturale - Orașe europene: Eurocity
România-Italia-Austria-Irlanda
Portugalia-Spania-Israel-Tunisia
Maroc-Malta-Elveția-Franța
Germania-Turcia-Cipru-Slovenia
Croația-Grecia-S.U.A-Ungaria
Țările nordice-Anglia
PLECĂRI GARANTATE!

ITALIA
Transport aerian
TARIFE SPECIALE:
BALKAN, LUFTHANSA
TAROM, ROMAVIA,
AIR FRANCE, EMIRATES
AUSTRIAN AIR LINES,
TURKISH AIRWAYS
BRITISH AIRWAYS
Alitalia
swissair
MALEV Hungarian Airlines
KLM
ČSA CZECH AIRLINES

Transport autocar:
TARIFE SPECIALE
ITALIA, ELVEȚIA
Germania, Spania,
Franța, Portugalia
Anglia, Austria,
Scandinavia,
Benelux, Irlanda
DOUBLE T
EURO TIME
ATLASSIB
Touring
EUROPABUS

Litoral '98
Costinești, Neptun, Saturn,
Mamaia, Venus, Olimp,
Eforie Sud, Eforie Nord,
Jupiter
Delta Dunării
Sinaia, Izvoru Mureșului,
Lacu Roșu, Slănic Moldova,
Vatra Dornei, Băile Tușnad,
Băile Felix, Predeal,
Bușteni, Covasna, Durău,
Poiana Brașov

TOTEM
AGENȚIE DE TURISM
Str. Păcurari nr. 8 (la 50 m de Biblioteca M. Eminescu), tel.: 032/217380, tel./fax: 032/213545, totem@mail.dntis.ro

Monitorul
Publicitate

Secțiunea C

Stef agenție imobiliară

str. Lăpușneanu, nr. 16
Tel: 215933; 216749 program 8-20

CENTRU-COPOU

■ 1 cameră, D, 36 mp, 4/6, faiantă-gresie baie-bucătărie, parchet, telefon, telecablu, balcon, boxă subsol, Independentei, 13.000 USD. (2291)

■ 1 cameră, D, 42 mp, 1/8, faiantă-gresie baie-bucătărie, parchet, telefon, telecablu, balcon închis, C. Civic, 14.000 USD. (2133)

■ 2 camere, D, 50 mp, 3/4, faiantă baie-bucătărie, gresie baie, parchet camere + bucătărie, telefon, telecablu, balcon închis, Tg. Cucu, 100 milioane lei. (2312)

■ 2 camere, D, 56 mp, 8/9, faiantă-gresie baie-bucătărie, parchet, 2 balcoane, Piata Unirii, 120 milioane lei. (2168)

■ 2 camere, D, 60 mp, et. 4, faiantă, gresie, telecablu, telefon, 2 balcoane închise, Hală, 21.000 USD, neg. (1914)

■ 2 camere, D, 60 mp, et. 1, faiantă, gresie, parchet, balcon închis, usa la intrare schimbată, bine întretinut, zona Hală, 24.000 USD. (1904)

■ 3 camere, circular, 70 mp, 2/6, faiantă baie-bucătărie, gresie baie, parchet, telefon, telecablu, Piata Unirii, 200 milioane lei. (2337)

■ 3 camere, D, 4/4, 70 mp, faiantă baie-bucătărie, linoleum, telefon, telecablu, balcon închis 12 m, Sf. Lazăr, 125 milioane lei. (2211)

■ 3 camere, D, 1/2, 60 mp, faiantă baie, parchet 2 camere + 1 cameră mozaic, telefon, telecablu, Copou, 130 milioane lei. (2191)

■ 3 camere, D, 80 mp, parter înalt, faiantă-gresie baie-bucătărie, parchet, boxă subsol, bun pentru sediu firmă, lîngă biblioteca "M. Eminescu", 30.000 USD.

GARĂ-AUTOGARĂ

■ 1 cameră, D, 34 mp, et. 1, faiantă-gresie baie-bucătărie, parchet, telecablu, balcon, Autogară, 66 milioane lei. (2339)

■ 1 cameră, D, 40 mp, 4/4, parchet, telefon, telecablu, balcon închis, Autogară, 80 milioane lei. (2251)

■ 2 camere, circular, 50 mp, 4/4, faiantă-gresie baie-bucătărie, parchet, telefon, telecablu, balcon închis, boxă, garaj, Gară, 110 milioane lei. (2237)

■ 3 camere, SD, 76 mp, 7/11, faiantă baie, pacrhet, telefon, telecablu, 2 balcoane, Centru, 180 milioane lei. (2063)

■ 3 camere, D, et. 8, faiantă baie-bucătărie, cu fata la stradă, parchet, balcon mare de 20m, zona Gară, 140 milioane lei, neg. (1996)

■ 4 camere, D, 90 mp, et. 3, parchet, 3 balcoane, Autogara, la vile, 250 milioane lei. (2367)

PĂCURARI-CANTA

■ 1 cameră, D, 40 mp, 1/4, faiantă+gresie baie-bucătărie, parchet, telefon, telecablu, balcon, Canta, 55 milioane lei. (2164)

■ 2 camere, SD, 48 mp, parter, faiantă baie-bucătărie, linoleum, telefon, Păcurari, 58 milioane lei. (2315)

■ 3 camere, D, 70 mp, et. 6, parchet, telecablu, balcon pe 2 camere închis, Păcurari, 72 milioane lei. (2313)

■ 3 camere, D, 66 mp, parter, faiantă, gresie, 2 băi, parchet, balcon închis, boxă subsol, Canta, 85 milioane lei. (1941)

PODU ROȘ-CANTEMIR

■ 1 cameră, 1/4, faiantă-gresie baie-bucătărie, linoleum, telefon, telecablu, balcon închis, P. Nicolina, 48 milioane lei. (2156)

■ 1 cameră, parter, zona Tesătura, parchet, bun pentru cabinet avocatură, notariat, medical, birouri firmă, 35 mp, 40 milioane lei, neg. (2121)

■ 2 camere, SD, 40 mp, 1/4, faiantă bucătărie, parchet, telefon, balcon închis, Primăverii, 56 milioane lei. (2357)

■ 2 camere, SD, 4/4, faiantă+gresie baie-bucătărie, parchet, telefon, telecablu, 75 milioane lei. (2042)

■ 4 camere, D, 89 mp, 3/4, faiantă+gresie baie-bucătărie, parchet, telefon, telecablu, balcon închis, Podu Ros, 170 milioane lei. (1967)

TĂTĂRAȘI-METALURGIE

■ 1 cameră, 30 mp, 1/4, faiantă bucătărie, linoleum, telefon, telecablu, balcon închis, Metalurgie, 40 milioane lei. (2349)

■ 1 cameră, 32 mp, parter, faiantă baie + partial bucătărie, telefon, telecablu, baie cu dup, Metalurgie, 35 milioane lei, cu posibilitatea de a se vinde în rate. (2213)

■ 4 camere, SD, 100 mp, 2/4, faiantă+gresie baie-bucătărie, parchet camere + hol, telefon, telecablu, 3 balcoane, 2 băi, V. Lupu, 24.000 USD. (2202)

■ 4 camere, D, 78 mp, parter, parchet, telefon, telecablu, 2 băi, 90 milioane lei, neg. (1869)

ALEXANDRU-DACIA

■ Garsonieră, 28 mp, parter, parchet, balcon închis, Alexandru, 32 milioane lei. (1982)

■ 2 camere, ND, 36 mp, 9/10, faiantă partial baie-bucătărie, parchet, telefon, telecablu, balcon închis, Alexandru, 60 milioane lei. (1923)

NICOLINA-CUG

■ Garsonieră, 30 mp, et. 1, parchet, baie, bucătărie, balcon închis, usa de la intrare schimbată, foarte curată, Nicolina I, 38 milioane lei. (1986)

■ 1 cameră, 32 mp, 4/4, faiantă+gresie baie, telefon, telecablu, balcon închis, baie cu cadă, Nicolina, 38 milioane lei. (2344)

■ 4 camere, D, parter, parchet, telecablu, boxă la subsol, curat, CUG, 95 milioane lei. (1961)

CASE-TERENURI

■ Casă 5 camere, cu etaj, deosebită, din cărămidă, acoperită cu tablă, cu 112 mp teren aferent, garaj transformat în centrală termică cu gaz metan. Camerele sînt dispuse astfel: parter - living, hol, cameră, bucătărie, baie; etaj - două dormitoare, balcon închis, baie serviciu, cameră. Toate camerele, inclusiv holurile sint cu parchet, balcon închis. Casa este recent renovată, Copou, 70.000 USD, neg. (2400)

OFERTĂ SPECIALĂ

■ Vilă de lux, în zonă semicentrală, în curs de finisare, pe trei nivele, cu o suprafată construită de 440 mp, compusă din: 8 camere, două băi, două bucătării, garaj, centrală proprie pe gaz metan. Vila se poate si închiria pe o perioadă mai lungă. Pret neg. Se acceptă variante diverse.

■ Casă 2 camere, din chirpici, acoperită cu tablă, bucătărie si hol, 2000 mp teren, la 40 km de Iasi, 15 milioane lei. (2363)

■ Casă 3 camere, din cărămidă, acoperită cu tablă, gaz la sobe si bucătărie, apă, telefon, 460 mp, zonă semicentrală (str. Culturii), 260 milioane lei. (2130)

■ Casă 12 camere, în Valea Lupului, din cărămidă, acoperită cu tablă, două intrări, fîntînă, două băi, clădire cu centrală termică, subsol garaj, două beciuri, 500 milioane lei. (2035)

■ Casă 3 camere, baie, bucătărie, 160 mp teren, parter+etaj, sobe cu lemne, Podul de Fier, 130 milioane lei. (1927)

■ Casă 3 camere, baie, bucătărie, 500 mp, teren, zonă centrală, 650 milioane lei. (1837)

■ Casă 2 camere, cu sobe si pardoseală, baie, bucătărie, 380 V, 220 V, fîntînă în curte, beci, 2700 mp teren, Breazu, 125 milioane lei. (2307)

■ 1362 mp teren, cu autorizatie de constructie, canalizare, apă, zona Ticău. Pret neg. la fata locului.

■ 500 mp teren, cu 13 m deschidere la stradă, cu deschidere la două străzi, aprobare de gaz metan, aprobare canalizare, curent 220-380 V, C. Civic, pret negociabil la fata locului. (2485)

■ 310 mp cu casă nelocuibilă, cu apă si curent electric, multe avantaje ca pozitie, zonă semicentrală (Podul de Piatră), 45 milioane lei, neg. (1971)

■ 435 mp, zonă centrală, 45 USD/mp. (1979)

■ 50.000 mp, cu 300 m deschidere la Marea Neagră, la 12 km de Constanta, 35 USD/mp. (1876)

SPAȚII COMERCIALE

■ SC cu carmangerie, utilată complet (momentan functionează) în zonă centrală si cu punct de sacrificiu în afara orasului, toate acestea la 20.000 USD, neg.

■ 130 mp, nefinisat, zonă centrală, 95000 USD. (2326)

■ Spatii 80 mp, ce functionează în Dancu - carmangerie cu wc, 55 milioane lei. (2264)

■ Hală 100 mp, cu 4 m înăltime, pe 1800 mp teren, din cărămidă, cu fundatie pentru două nivele, cu gard de beton, 380 V, 220 V, acoperită cu tablă, pardoseală din beton, posibilitate de apă.

■ 216 mp sp. comercial + 650 mp teren. Sp. comercial este dispus pe parter + etaj, cu gaz metan, încălzire centrală, Tătărasi, 120.000 USD, neg. sau 6 USD la închiriere (2107)

■ 112 mp, zona Hala Centrală, 120.000 USD, neg. la vînzare sau 1000 USD/lună la închiriere.

■ 300 mp spatiu comercial ultracentral, dispusi pe demisol si parter, bun ptr. sediu de bancă, sediu de firmă, 2 miliarde lei, neg. (2060)

ÎNCHIRIERI

■ Casă 6 camere, Sărărie, 500 USD/luna, neg. (2452)

■ Casă 3 camere, baie, bucătărie, terasă, gaz metan, Tg. Cucu, 500 USD/lună, neg. (2389)

■ Apartament 5 camere, garaj, boxă, telefon, telecablu, et. 1, Agronomie, 400 USD/lună. (2324)

■ O cameră, D, 40 mp, et. 5/8, mobilat, Păcurari, 100 USD/lună, neg. (2293)

■ Apartament 2 camere, et. 7, Autogară, mobilat, telefon, telecablu, frigider, aragaz, balcon 13 m, 185 USD/lună. (2282)

■ Casă 2 camere, în vilă, cu gaz metan, cu 60 mp teren, închiriere pe 10 ani - 250 milioane lei. (2299)

CIVIC MEDIA

Str. Sărărie nr. 34, Iasi Telefon/fax 032/219557; telefon mobil 094533921

VÎNZĂRI

APARTAMENTE

1 CAMERĂ

■ 1 cameră, Grădinari, 40 milioane lei.

■ 1 cameră, Centru Civic, et. intermediar, 130 milioane lei.

■ 1 cameră, Duvana, 63 milioane lei.

2 CAMERE

■ 2 camere, str. Arcu, deasupra farmaciei, et. intermediar, 85 milioane lei.

■ 2 camere, D, et. 4/4, două balcoane, liber, 55 milioane lei.

■ 2 camere, et. 1, Păcurari.

3 CAMERE

■ 3 camere, Centru Civic, 30.000 USD.

TERENURI

■ Zona Bucium, excelent pentru casă - suprafată 500 m si 2000 m.

CUMPĂRĂRI

■ Apartamente 3-4 camere, camere la vile - Tg. Cucu, et. intermediar.

■ Apartament, Centru Civic, numai et. 1.

■ Casă în Iasi.

ART-INVEST SRL

Bdul N. Iorga nr. 26A, et. 1, cam. 22; Telefon 130896; 136498
Program: Luni-sîmbătă, orele 8,00-20,30; Duminică, orele 9,00-17,00

OFERTA SPECIALĂ

■ Spatii comerciale, 18 milioane lei

■ 3 camere, conf. 1, P. de Fier, bucătărie cu intrare la subsol (3 boxe mari), balcon 9 m lungime, gresie, faiantă, tapet, lambriuri, usi furniruite, hol mare, liber, parter înalt, 89 mp, 110 milioane lei. Urgent.

■ Casă, P. de Fier, din cărămidă, acoperită cu tiglă, dispusă pe două nivele, încălzire centrală proprie, canalizare, 10 boxe, baie (set Olivia), bucătărie, terasă, grădinită - parter, la et. 1, 4 camere, teren (300 mp), posibilităti extindere, 275 milioane lei, neg.

■ Casă 4 camere, baie bucătărie, 7 ha. beton, 6,5/5 m, canalizare, 3 ha. pămînt arabil, 0,5 ha. livadă nouă, 0,5 ha. vie nouă, fîntînă, curent electric, casă cărămidă, acoperită cu internită, 210 milioane lei, neg.

GARSONIERE

■ Nicolina, conf. II, 3/4, usă stejar, gaz, balcon dublu, închis, calciu, telefon, catv, baie cu cadă, 39 milioane lei, neg.

■ Nicolina, conf. II, et. 1, 34 mp, îmbunătătiri, 36 milioane lei, neg.

■ Poitiers, conf. II, 4/4, la stradă, 38 mp, 32 milioane lei, neg.

■ Nicolina, conf. II, 1/4, usă pe hol, balcon închis, calciu, catv, 30 mp, 37 milioane lei, neg.

■ Mircea, conf. II, 5/10, calciu, baie cu cadă (set Olivia), la stradă, liber, 36 milioane lei.

■ Alexandru, conf. III, et. 3, gaz, 30 milioane lei, neg.

■ N. Iorga, conf. II, et. 3, fără gaz, baie cu dus, parchet, 38 milioane lei, neg.

1 CAMERĂ

■ Canta, D, parter, 38 mp, usă schimbată, faiantă, instalatie schimbată, curat, 49 milioane lei. (mult neg.)

■ Alexandru, curat, 80 milioane lei - mobilat: 60 milioane lei - nemobilat (foarte mult neg.), et. 9/10.

2 CAMERE

■ Alexandru, D, parter, 40 mp, (putin degradat), posibilitate închis hol, 45 milioane lei, neg.

■ Alexandru, D, 8/10, curat, telefon, 40 mp, 55 milioane lei, neg.

■ Nicolina, D, 2/4, balcon, 65 milioane lei.

■ Nicolina, D, 4/4, curat, 2 balcoane, liber, 55 milioane lei. Urgent.

■ Alexandru, D, 2/10, curat, 40 mp, 60 milioane lei, neg.

■ Podu Ros, SD, parter, 47 mp, parchet, faiantă, gratii la geam, usă brad, grădină, 65 milioane lei, neg.

■ Alexandru, SD, 9/10, gresie, hol, balcon 4 m închis, calciu, telefon, bine întretinut, la stradă, 46 milioane lei, neg.

■ Mircea, SD, fără probleme cu izolatia, 39 milioane lei.

■ Podu Ros, ND, parter, gratii la geam, parchet, telefon, 45 milioane lei.

■ Alexandru, ND, parter, 40 mp, instalatie separată, curat, 50 milioane lei.

■ OCAZIE! Alexandru, 2/4, 40 mp, ND, gresie, faiantă baie, bucătărie, usă la intrare schimbată, usi stil neckerman, parchet, curat, excelent întretinut, 55 milioane lei.

■ Zimbru, SD, parter, balcon închis, boxă cu intrare din apartament, faiantă în baie si bucătărie, 45 milioane lei.

■ Urgent. Primăverii, 3/4, D, 2 băi, parchet, fără balcon, bucătărie mare, 51 milioane lei, neg.

■ Dacia, D, 3/4, conf. I, balcon închis, cablu tv, liber, 57 mp, 56 milioane lei.

■ Podu Ros, SD, parter, balcon, gresie, faiantă, parchet, 48 mp, instalatie separată, 57 milioane lei.

■ Gară, 4/4, fără probleme cu izolatia, parchet, balcon închis, boxă, 95 milioane lei, neg.

■ Tătărasi, ND, parter, balcon închis, gresie, faiantă, baie si bucătărie, foarte bun pentru privatizare, 42 milioane lei. (F)

3 CAMERE

■ Nicolina II, D, 4/8, 74 mp, lambriuri, usi schimbate, 2 băi, balcon închis, 75 milioane lei.

■ Nicolina II, D, (lîngă postă), 4/4, 70 mp, faiantă baie, balcon închis, usi furniruite, usă stejar intrare, 85 milioane lei, neg.

■ CUG, et. 2, D, 70 mp, 2 băi, gresie, faiantă, baie, balcon închis, boxă la subsol, 90 milioane lei, neg.

■ Alexandru, D, 4/10, 56 mp, 58 milioane lei.

■ OCAZIE! Lîngă hotel "Conest", parter, bun ptr. privatizare, 2 băi, instalatie separată, parchet, lambriuri hol, 70 mp, foarte curat, la bloc nou, la stradă, D, 110 milioane lei, neg.

■ Alexandru, D, parter, bloc nou, gresie, faiantă, 78 milioane lei.

■ Alexandru, 3/4, SD, 72 mp, calciu, parchet, faiantă, apometru, hol, mochetat, balcon închis, 63 milioane lei.

■ Nicolina, lîngă piată, SD, 48 mp, balcon închis, 75 milioane lei, neg.

■ Podu Ros, SD, parter, bun ptr. privatizare, gresie, lambriuri, hol, faiantă în bucătărie, 90 milioane lei.

■ Alexandru, parter, SD, gresie, faiantă, 62 milioane lei, neg.

■ Nicolina, lîngă piată, 2/4, SD, 80 milioane lei, neg.

■ Alexandru, linoleum, faiantă, gresie baie, SD, 63 milioane lei, neg.

■ Primăverii, 2/4, SD, 66 mp, parchet, usă stejar, foarte bine întretinut, 105 milioane lei.

■ Dacia (Bicaz), 4/4, cu pod, 70 mp, 2 băi, usă stejar, 68 milioane lei

■ Păcurari, D, 2 balcoane, tapet, faiantă, hol lung, 3/4, 85 milioane lei.

4 CAMERE

■ Nicolina, D, 6/7, 2 balcoane (unul închis), 2 băi, sufragerie tip salon, 130 milioane lei, neg.

■ Lîngă hotel Conest, D, suprafată mare, parter, 130 milioane lei, neg.

Apartamente în zonă centrală

■ 3 camere, Independentei, 2 holuri, 2 băi, 70 mp, usă stejar, faiantă în baie si bucătărie, catv, telefon, parchet, boxă si garaj, 9/10, liber, 25000 USD, neg.

■ 3 camere, D, Independentei, et. 6, 68 mp, cu fata la stradă, 2 balcoane (unul închis) 16 m, gresie, faiantă baie, curat, 220 milioane lei, neg. (F)

■ 4 camere, centru, 2 băi, 2 balcoane, faiantă baie, bucătărie, parchet paluxat, et. 3, 30.000 USD.

DANCU

■ 3 camere, D, conf. I, parter, 2 băi, 2 balcoane, 2 debarale, cu probleme la o baie, suprafată foarte mare, calciu, 38 milioane lei. Urgent.

CASE

■ Copou, lîngă AMRS (140 mp casa), 400 mp teren, casă cărămidă, acoperită cu tablă nouă, 3 intrări, 2 băi, faiantă, gresie, camere cu dusumea, instalatie electrică nouă, 3 magazii, 400 milioane lei, neg.

■ Vilă, Bucium (mai sus de "Trei Sarmale"), 1000 mp vie, 100 mp spatiu comercial, 100 mp spatiu locuibil, gaz, canalizare, 90.000 USD.

■ Belcesti (centru), 4 camere, verandă, bucătărie de vară, 500 mp (84 mp casă), casă vălătuci, cimentuită, acoperită cu tablă, 30 milioane lei, neg.

■ Casă nou, lut, acoperită cu internită, 2 camere, coridor (o cameră cu sobă), 10 ari teren, 35 milioane lei, neg.

TERENURI

■ 3600 mp teren, Copou - Agronomie, 6 USD/mp, neg.

■ Teren arabil 1,5 ha, comuna Golăesti (20 km de Iasi), lîngă Jijia (vînd si parcelat), 12 milioane lei.

■ 2800 mp teren Bîrnova, curent electric, 30 m deschidere la sosea, posibilităti de telefon, certificat de urbanism. Vînd si parcelat, 30.000 lei/mp, neg.

■ 900 mp Bucium, 10 m deschidere la stradă, posibilităti gaz, apă, 117 milioane lei, neg.

COMPANIA IMOBILIARA CASTER

IASI, HOTEL "UNIREA" CAM 106
TEL/FAX: 032-21.62.62
SIGURANTA-PROFESIONALISM-CALITATE

TERENURI

PĂCURARI

■ 1 ha Popas Păcurari, bun ptr. constructie casă, se vinde parcelat, 40 mii lei/mp. (5034)

■ 1750 mp, înainte de Popas Păcurari, 12 m deschidere la sosea, ptr. constructie, 10 USD/mp, neg. (5123; 5079)

■ 1250 mp, 17 m pînă la parcul Daewoo, 20 m deschidere la sosea. (5129)

■ 5000 mp, la iesirea din Păcurari, 70 m deschidere la sosea, cu certificat de urbanism, 15 USD/mp, neg. (5106)

■ 600 mp, 30 m deschidere la stradă, Păcurari, vizavi de Centrul de Afaceri. (5054)

■ 1310 mp, la iesirea din Păcurari (pe stînga, după postul de politie), 50 mp deschidere la strada principală, acces la calea ferată, 20 USD/mp. (5084)

■ 1400 mp Păcurari (în spatele cofetăriei Mimoza, vizavi de constructia Amicii), posibilităti apă, canal, putin în pantă, beci 25 m adîncime, 10 USD/mp. (5001)

■ 2500 mp Păcurari, lîngă Eurogaz, toate facilitătile, 30.000 lei/mp. (5058; 5127)

■ 5000 mp Păcurari, vizavi de Antibiotice, 40 m deschidere la stradă, 20.000 lei/mp, neg. (5037)

■ 13800 mp Rediu Tătar, lîngă ferma de partid, 19.000 lei/mp, neg. (5038/37)

■ 600 mp, piata Păcurari, deschidere la două străzi, posibilitate gaz, canalizare, teren drept, 40.000 neg. (6105)

■ 390 mp Canta, lîngă BJATM, cu certificat de urbanism, 32.000. (5103)

■ 300 mp, Fundatie, intrare spre Păcurari, 50 USD/mp, usor neg. (5009)

PODU ROȘ-CANTEMIR-NICOLINA

■ 310 mp T. Neculai, cu autorizatie de constructie, toate facilitătile, ideal pentru constructie, 270.000 lei, neg. (5145)

■ 1400 mp, 25 m deschidere la Sos. Nicolina, cu certificat de urbanism, 10 USD/mp, neg. (5131)

■ 320 mp, Primăverii, 5500 USD. (5088)

■ 500 mp, N. Iorga, cu certificat de urbanism, 23 m deschidere la stradă, 50 USD/mp, neg. (5043)

■ 466 mp, Sos. Nicolina, ideal pentru vulcanizare, spălătorie auto, 25.000 lei/mp, neg. (5099)

■ 410 mp, Nicolina, 60 m deschidere la stradă, posibilitate apă, gaz, formă dreptunghiulară, 90.000 lei/mp. (5024)

■ 532 mp, Nicolina-CUG, deschidere la două străzi, 20x30, 10 USD/mp. (5095)

BUCIUM

■ 2500 mp cu deschidere la Sos. Bucium si la parcarea Plopii fără Sot, canalizare, gaz, curent electric, teren drept, 25 USD/mp. (5112)

■ 900 mp, 20 m deschidere la sos. Bucium, teren drept, vizavi de hanul "Trei Sarmale", 15 USD/mp. (5140)

■ 1760 mp, 50 m deschidere la sos. Bucium si la stradela Motel, 4 USD/mp. (6113)

■ 5000 mp, 600 m după postul de control, 68 m deschidere la sos. Bucium, teren drept, 23 USD/mp, neg.

■ 9600 mp, vizavi de motelul Bucium, deschidere 130 m, la DN 24, 8 USD/mp, neg. (5110)

■ 5200 mp, cu deschidere 89 m, la terenul si 89 m la drumul forestier, 7 USD/mp, neg. (5110/11)

■ 5000 mp Bucium, la 2 km de hanul "Trei Sarmale", la sosea, 35.000 lei/mp, neg. (5093)

■ 1250 mp Bucium, în apropiere de hanul "Trei Sarmale", 80.000 lei/mp, neg. (5041)

■ 1000 mp Bucium, Plopii fără Sot, cu certificat de urbanism, 20 USD/mp. (5004)

■ 1100 mp, Bucium, lîngă IVV, 75.000 lei, neg. (5034)

■ 5000 mp, Bucium, Vinalcool, 40 m deschidere la stradă, 50.000 lei/mp, neg. (5063)

■ 1000 mp, Bucium, vizavi de spitalul "Clunet", 20 m deschidere la stradă, construibil, cu certificat de urbanism, 9 USD/mp, usor neg. (5016)

■ 2250 mp, Bucium-motel, 40 m deschidere la stradă, ptr. constructie turistică, 25 USD/mp. (5040)

■ 2800 mp, 30 m deschidere la stradă, comuna Bîrnova, teren drept, zonă turistică, 30.000 lei/mp, usor neg. (5019)

ALTE ZONE

■ 500 mp, Bularga, teren drept, 18 m deschidere la stradă, islaz, toate facilitătile, 50.000 lei/mp, neg. (5122)

■ 2400 mp, Breazu, teren drept, 1000 mp, Aroma Viilor, 15.000 lei/mp. (5071)

■ 3 ha Breazu, la sosea, 30 m deschidere la stradă, aproape de statiunea experimentală, 15.000 lei/mp. (5027)

■ 735 mp Cîrlig, la 3 km de Sărărie, 12.000 lei/mp. (5065)

■ 1 ha com. Dobrovăt, la sosea, 9000 lei/mp. (5093)

■ 5000 mp, Tomesti, imediat după barieră, bun ptr. productie sau prestări servicii, 85 m deschidere la stradă si 59 adîncime, gaz, apă, telefon, curent electric, linie secundară de cale ferată, în apropierea zonei libere comerciale Iasi-Holboca, 3 USD/mp, fix. (5062)

SPAȚII COMERCIALE

■ 480 mp, Nicolina-CUG, la stradă, gaz, canalizare, grup sanitar, liber, 600 milioane lei, posibilitate rate: 200 milioane avans, cu achitare integrală în 2 ani. (5142)

■ P+1, 134 mp, 3 camere, baie, bucătărie, canalizare, centrală proprie, 650 mp teren, la 300 m de piata "Doi Băieti" 600 milioane lei sau posibilitate de închiriere, 1300 USD/lună.

■ 70 mp, Autogară, la stradă, ideal ptr. birouri, sediu firmă, 420 milioane lei, neg. (5036)

■ 120 mp Alexandru, compus din 3 spatii comerciale, grup sanitar, magazie, finisat în praf de piatră int. si ext., gresie, faiantă, tavane false, 60 mp terasă amenajată, 120 mp suprafată construibilă, 300 mp suprafată totală, 600 milioane lei, neg.

■ Apartament 2 camere, D, parter, P. de Fier, bloc tip vilă, la stradă, spatiu utilat ptr. birouri, sistem de alarmă, 148 milioane lei, posibilitate închiriere, avans pe 5 ani, 7500 USD.

■ 40 mp amenajat ptr. birou, grup sanitar, cu societate, contract închiriere, Nicolina I, la stradă, 50 milioane lei, neg. (5060)

■ 200 mp, ultracentral, C. Civic, amenajat ptr. restaurant de lux în functionare, cu o investitie de 28000 USD; cedează contractul cu recuperarea acestei investitii. (5061)

■ Nicolina, 125 mp, intrare separată, grup sanitar, pe firmă, 160 milioane lei + TVA (5029)

■ Autogară, spatiu comercial 3 camere sau casă pentru locuit, 86 mp, fără balcon, camere înalte, gaz, apă, telefon, lîngă biroul Peco, 160 milioane lei, neg. (5022)

■ Tigarete - spatiu comercial 100 mp si curte 270 mp, compartimentat în 4 încăperi, din metal, sticlă, ciment, la stradă, cu apă, gaz, telefon, 120 milioane lei, neg. (5052)

■ si în alte zone ale orasului.

CASE

■ Centru, casă 2 camere, din cărămidă, 230 mp, 14000 USD, neg. (5124)

■ Tătărasi, 3 camere, baie, bucătărie, casă din cărămidă, acoperită cu tablă, canalizare, gaz, garaj, 640 mp, Moara de Vînt, 350 milioane lei.

■ Copou, 3 camere, baie, bucătărie, gaz, canalizare, microcentrală + 100 mp teren (după Institutul Agronomic), 250 milioane lei. (5107)

■ Copou, 4 camere, hol, baie + anexă 2 camere, baie, bucătărie, canalizare, gaz metan, încălzire centrală, suprafată casă - 140 mp, 365 mp, 450 milioane lei, neg. (5069)

■ Vilă în constructie fundatie + demisol, aprobare (d+p+1), cu materiale de constructie, s. totală 450 mp, P. de Fier, 150 milioane lei. (5059)

■ Casă (P+1); se vinde etajul, Copou, Lic. de Informatică, intrare separată 3 camere + 2 holuri + teren 150 mp + garaj + beci, s. 100 mp, 30.000 USD. (5047)

■ Casă 5 camere, 2 holuri, 2 bucătării, 2 corpuri clădire, s. totală - 1300 mp, sobe, gaz, baie în casă, boiler, dusumea, Tătărasi, 180 milioane lei. (5031)

■ Casă în orice zonă a orasului. (5042)

■ Centru, Bolta Rece, lîngă Medicină, 4 camere, bucătărie, hol, baie, debara, total s. construită 140 mp, curte, magazie, parcare 5 auto, 450 milioane lei, neg. (5017)

■ Casă ultracentral, cu etaj, 3 camere, D, 2 holuri, 2 băi, 2 bucătării, scară interioară, 300 mp teren, 600 milioane lei, neg. (5050)

■ Casă Tătărasi, 3 camere, SD, bucătărie, baie, cu parchet si dusumele, canalizare, reconsolidată recent, 870 mp teren, casă 100 mp, 300 milioane lei, neg. (5049)

■ Casă Tătărasi, în spatele Spitalului de Neurochirurgie, 2 camere, D, bucătărie, hol, cămară, garaj, magazie, teren 250 mp, casă 60 mp, 150 milioane lei, neg. (5048)

■ Casă 4 camere, baie, bucătărie, centrală proprie, garaj, beci, Sărărie, 650 milioane lei. (5044)

■ Casă 3 camere, acoperită cu tablă, gaz, canalizare, lîngă piata Chirilă, 100 milioane lei. (5045)

■ 4 camere în vilă, parter, sufragerie 35 mp, s.t. 100 mp, tot confortul, curte, garaj, în spate la UMF, 320 milioane lei, neg.

OFERTĂ SPECIALĂ

■ Vilă (P+1+2) - DN Iasi-Botosani, din cărămidă, acoperită cu tiglă, canalizare, centrală proprie, parchet si tîmplărie stejar, în toate camerele, faiantă si gresie în bucătării, băi, balcoane: parter - 3 camere a 70 mp fiecare; et. 1 - o cameră protocol tip salon, 4 camere a 25 mp fiecare, baie, bucătărie, 2 balcoane; et. 2 - 3 camere, baie, bucătărie, hol, 2 balcoane si constructie anexă - 2 camere, grajd si magazie, beci unul 200 mp din piatră si unul sub vilă; vila se vinde împreună cu 3 ha teren din care 1 ha vie, 200 pomi fructiferi, s. construită este de 1000 mp, pret 250.000 USD, neg. (5055)

■ 7000 mp, DN Bacău-P. Neamt, 23 m deschidere la sosea, ptr. constructie, 20.000 lei/mp. (5097)

ÎNCHIRIERI

OFERTE

■ Spatiu comercial, 350 mp, Nicolina-CUG, la stradă, gaz, canalizare, grup sanitar, 25.000 lei/mp. (5142)

■ Casă (P+1), ultracentral, 4 camere, 100 mp, gaz, canalizare, încălzire centrală, pentru sediu firmă, 450 USD/lună. (6031)

■ Gară, spatiu (P+1), 120 mp, la stradă, ideal ptr. birouri, sediu firmă, 4 USD/mp/lună. (6025)

■ Centru, spatiu comercial 50 mp, 3 milioane lei/lună. (6019)

■ Centru, 1 cameră ptr. birouri, 140 USD/lună. (6017)

■ Centru, 170 mp, spatiu amenajat ptr. bar, restaurant, 1200 USD/lună. (6020)

■ Sărărie, casă 2 camere, 80 mp, 250 USD/lună. (6023)

■ Sos. Nicolina, la stradă, casă 2 camere, baie, bucătărie, gaz, canalizare, 150 USD/lună. (6022)

■ Sos. Nicolijna (a 2-a statie din P. Ros), la stradă, spatiu comercial 120 mp, grup sanitar, 6 milioane lei/lună. (6018)

■ Copou - apartament 3 camere, la vilă, cu baie, bucătărie, mochetat, jaluzele, încălzire centrală, pentru sediu firmă, 350 USD/lună. (6001)

■ Apartament 3 camere, D, 7/10, liber, mobilat, Tg. Cucu, 300 USD/lună. (6026)

■ Vilă Copou, 100 mp, demisol, 600 USD/lună, et. 2, 100 mp, 500 USD/lună, toate facilitătile, ideal ptr. sediu firmă. (6027)

CERERI

■ Spatiu minimum 100 mp ptr. sediu firmă

■ Apartamente, spatii comerciale, în orice zonă a orasului

■ Spatii 15-20 mp, ptr. birouri, la stradă, eventual apartament sau garsonieră, parter, zonă cu vad.

CUMPĂRĂRI

■ Teren ptr. constructie statie Peco, teren ptr. spălătorie auto, teren accesibil transportului cu tir, teren ptr. constructie firme

■ Apartamente, case, terenuri si spatii comerciale în orice zonă a orasului

■ Casă cu teren, central, semicentral, la stradă, ptr. sediu firmă.

GARĂ-AUTOGARĂ - et. intermediar

■ 1 cameră, 40 mp, 3/10, bine întretinut, liber, Străpungerea Silvestru, 68 milioane lei, neg. (1023)

■ 2 camere, D, 55 mp, et. 1, îmbunătătiri, Bacinski, 150 milioane lei, neg. (2006)

■ 2 camere, SD, et. 2, Străpungerea Silvestru, 75 milioane lei. (2027)

■ 3 camere, D, 72 mp, 6/8, îmbunătătiri, Străpungerea Silvestru, 160 milioane lei, neg. (3111)

■ 3 camere, D, 2/4, Străpungerea Silvestru, 140 milioane lei. (3002)

■ 4 camere, D, 100 mp, 4/8, îmbunătătiri, boxă subsol, Bacinski, 30.000 USD, neg. (4023)

■ 4 camere, D, 96 mp, 4/7, Gării, 190 milioane lei, neg. (4024)

GARĂ-AUTOGARĂ - parter - ultimul etaj

■ 1 cameră, 40 mp, parter, liber, ideal privatizare, 62 milioane lei (1036)

■ 2 camere, SD, parter, 56 mp, la stradă, Autogară, 115 milioane lei

■ 4 camere, D, et. 4, îmbunătătiri, garaj, Sos. Arcu, posibilitate 2 rate, 220 milioane lei, neg. (4034)

CANTA-PĂCURARI - et. intermediar

■ 1 cameră, 40 mp, 6/7, Sos. Păcurari, 50 milioane lei. (1052)

■ 1 cameră, 37 mp, et. 1, liber, Canta, 55 milioane lei, neg. (1037)

■ 2 camere, SD, 3/4, balcon închis, faiantă, gresie, curat, liber, 60 milioane lei. (2099)

■ 2 camere, D, 56 mp, 4/8, Sos. Păcurari, 76 milioane lei, neg.

■ 2 camere, D, 56 mp, et. 1, îmbunătătiri, bloc vechi, după Biblioteca "Eminescu", 16.000 USD. (2022)

■ 3 camere, D, 4/8, f. bine întretinut, îmbunătătiri, Sos. Păcurari, 75 milioane lei, neg. (3106)

■ 3 camere, D, et. 3, multe îmbunătătiri, Sos. Păcurari, vizavi de Inproiect, 100 milioane lei, neg. (3091)

■ 3 camere, D, et. 2, Toma Cozma, 90 milioane lei, neg. (3059)

■ 3 camere, D, 4/5, îmbunătătiri, boxă subsol, Sos. Păcurari, deasupra Postei, 95 milioane lei, neg. (3046)

■ 3 camere, D, 76 mp, 4/5, 2 balcoane, 2 băi, îmbunătătiri, deasupra mag. Ario, 110 milioane lei. (3004)

■ 4 camere, D, 100 mp, 3/6, Sos. Păcurari, vizavi de Autobază, 110 milioane lei, neg. (4013)

CANTA-PĂCURARI - ultimul etaj

■ 1 cameră, 40 mp, et. 8, bine întretinut, izolatie triplă, Club 20, 52 milioane lei, neg. (1039)

■ 2 camere, ND, conf. I, parter, la stradă, bloc vechi, după Biblioteca "Eminescu", 76 milioane lei. (2008)

■ 2 camere, D, et. 4, izolatie recentă, Canta, 55 milioane lei, neg. (2135)

■ 3 camere, D, parter, vedere la stradă, Canta, 80 milioane lei, neg. (3113)

■ 3 camere, D, parter, balcon, boxă subsol, Sos. Păcurari, la stradă, ideal ptr. privatizare, 110 milioane lei, neg. (3102)

■ 4 camere, D, 74 mp, parter, Canta, 75 milioane lei. (4011)

CENTRU - ET. INTERMEDIAR

■ 1 cameră, 36 mp, 9/10, C. Civic, 100 milioane lei, neg. (1054)

■ 1 cameră, 40 mp, et. 2, balcon 6 m, îmbunătătiri, liber, C. Civic, 115 milioane lei. (1055)

■ 1 cameră, 6/8, semimobilat, Independentei, 12500 USD. (1026)

■ Garsonieră, conf. II, et. 3, îmbunătătiri, liberă, ultracentral, 35 milioane lei, neg. (1043)

■ 2 camere, D, 60 mp, et. 1, îmbunătătiri, C.Civic, 20.000 USD, neg. (2138)

■ 2 camere, D, 47 mp, 7/10, îmbunătătiri, curătenie recentă, C. Negri, 120 milioane lei, neg. (2108)

■ 2 camere, D, et. 1, boxă subsol, posibilitate garaj, Arcu, 140 milioane lei, neg. (2096)

■ 3 camere, SD, 70 mp, et. 2, îmbunătătiri, 2 băi, Tg. Cucu, 170 milioane lei, neg. (3108)

■ 3 camere, SD, 72 mp, et. 1, deasupra mag. Unic, 110 milioane lei. (3100)

■ 3 camere, D, multe îmbunătătiri, semimobilat, P. Unirii, 28000 USD, neg. (3095)

■ 4 camere, D, et. 2, vizavi de Fac. de Medicină, 250 milioane lei, neg.

■ 4 camere, D, et. 1, îmbunătătiri, total mobilat si utilat, liber, Sf. Lazăr, 280 milioane lei. (4012)

CENTRU - parter - ultimul etaj

■ 1 cameră, parter, bloc vechi, piata Independentei, ideal ptr. spatiu comercial, 120 milioane lei, neg. (1024)

■ 2 camere, D, parter, liber, ideal ptr. privatizare, C. Negri, 17000 USD, neg. (2132)

■ 3 camere, D, parter, 80 mp, bun ptr. privatizare, Independentei, 220 milioane lei, neg. (3085)

TG. CUCU - parter - ultimul et.

■ 1 cameră, 36 mp, parter, boxă subsol, liber, ideal ptr. privatizare, 85 milioane lei. (1049)

■ 2 camere, D, et. 4, fără probleme cu izolatia, Prof. Paul, 72 milioane lei, neg. (2104)

■ 2 camere, SD, parter, balcon, T. Vladimirescu, 80 milioane lei, neg. (2092)

■ 3 camere, D, parter, balcon, îmbunătătiri + 3 camere demisol, cu intrare din bucătărie, liber, P. de Fier, 120 milioane lei, neg. (3057)

TG. CUCU - et. intermediar

■ 2 camere, D, et. 2, la stradă, T. Vladimirescu - P. de Fier, 83 milioane lei, neg. (2074)

■ 3 camere, D, et. 2/4, P. de Fier, 95 milioane lei, neg. (3032)

■ 4 camere, D, et. 1, P. de Fier, 175 milioane lei, neg. (4030)

COPOU - ET. INTERMEDIAR

■ 2 camere, D, 3/8, îmbunătătiri, liber, lîngă Parcul Copou, 16500 USD, neg. (2054)

■ 2 camere, SD, 7/8, lîngă Unievrsitate, 90 milioane lei, neg. si 5/8, 120 milioane lei. (2004)

■ 3 camere, D, 70 mp, 6/10, f. bine întretinut, boxă subsol, Puskin, 25000 USD, neg. (3089)

■ 3 camere, SD, et. 1, lîngă Centrul Cultural Francez, 22000 USD. (3007)

COPOU - parter - ultimul et.

■ 2 camere, D, parter înalt, îmbunătătiri, boxă, bun ptr. privatizare, liber, lîngă Universitate, 110 milioane lei, neg. (2076)

■ 2 camere, D, et. 2, ci pod, boxă subsol, bloc tip vilă, liber, Macazului, 120 milioane lei. (2007)

■ 3 camere, D, 64 mp, parter, balcon, Copou, 140 milioane lei, neg.

■ 4 camere, 88 mp, parter, 3 balcoane închise, boxă subsol, vizavi de Grădina Botanică, 30000 USD. (4033)

CANTEMIR - et. intermediar

■ 2 camere, ND, transformat din 3 camere, 2/4, Decebal, 58 milioane lei. (2136)

■ 2 camere, D, 4/10, 2 balcoane închise, îmbunătătiri, lîngă Casa Sidicatelor, 80 milioane lei, neg. (2079)

TĂTĂRAȘI - et. intermediar

■ Garsonieră, conf. I, et. 3, mobilată, liberă, V. Lupu, 42 milioane lei. (1027)

■ Garsonieră, conf. II, complex T. Vladimirescu, 37 milioane lei, neg.

■ 1 cameră, 40 mp, bine întretinut, liber, deasupra policlinicii "Sf. Maria", 7/8, 58 milioane lei. (1044)

■ 2 camere, SD, et. 1/10, bine întretinut, 60 milioane lei, neg. (2129)

■ 2 camere, ND, et. 2, f. bine întretinut, Ciric, 40 milioane lei. (2114)

■ 2 camere, SD, conf. I, et. 1, Stejar, 75 milioane lei, neg. (2097)

■ 2 camere, SD, et. 2, Bucsinescu, 70 milioane lei, neg. (2030)

■ 3 camere, D, 86 mp, 6/8, 3 balcoane închise, 2 băi, îmbunătătiri, boxă subsol, garaj 25 mp, Oancea, 180 milioane lei, neg. (3109)

TĂTĂRAȘI - parter - ultimul etaj

■ Garsonieră, conf. I, parter, mobilată, V. Lupu, 43 milioane lei. (1060)

■ 2 camere, ND, parter cu balcon, T. Vladimirescu, 65 milioane lei. (2119)

■ 2 camere, D, et. 3, cu pod. Vladimirescu, 75 milioane lei. (2117)

■ 3 camere, SD, parter, bun ptr. privatizare, I. Creangă, 110 milioane lei. (3001)

CANTEMIR - parter - ultimul et.

■ 2 camere, SD, parter, vedere la stradă, Nicolina, ideal ptr. privatizare, 60 milioane lei. (2149)

■ 2 camere, SD, et. 4, bdul N. Iorga, 65 milioane lei, neg. (2146)

■ 2 camere, SD, et. 4, liber, Al. Decebal, 55 milioane lei. (2075)

■ 2 camere, ND, 47 mp, parter, Socola, 46 milioane lei. (2134)

PODU ROȘ - et. intermediar

■ 2 camere, ND, conf. I, 47 mp, et. 3, Splai Bahlui, vizavi de Facultatea de Electrotehnică, 70 milioane lei. (2148)

■ 2 camere, SD, conf. I, 3/4, liber, Tutora, 55 milioane lei. (2064)

■ 3 camere, SD, 6/10, lîngă Lic. "Racovită", 80 milioane lei.

PODU ROȘ - parter - ultimul etaj

■ 2 camere, SD, 47 mp, parter, bine întretinut, inst. sanitară separată, ideal ptr. privatizare, 75 milioane lei. (2124)

■ 2 camere, SD, et. 4, bine întretinut, liber, Primăverii, 60 milioane lei. (2078)

■ 2 camere, SD, parter, Primăverii, 55 milioane lei, neg. (2015)

■ 2 camere, ND, 47 mp, parter, cu balcon, îmbunătătiri, vizavi de restaurantul Cotnari, 85 milioane lei. (2066)

■ 2 camere, SD, parter înalt, îmbunătătiri, Al. Rozelor, 67 milioane lei, neg. (2034)

■ 3 camere, SD, parter, balcon, Al. Rozelor, 100 milioane lei.

NICOLINA - parter - ultimul et.

■ 2 camere, D, 42 mp, parter, boxă subsol, Al. Nicolina, vedere la stradă, 65 milioane lei, neg.

■ 2 camere, D, parter, îmbunătătiri, Clopotari, 60 milioane lei, neg.

■ 2 camere, D, parter, bun ptr. privatizare, Libertătii, 73 milioane lei, neg. (2087)

■ 3 camere, D, parter, balcon, T. Neculai, 75 milioane lei, neg.

■ 3 camere, D, parter, uscător, îmbunătătiri, Libertătii, 78 milioane lei. (3012)

■ 3 camere, D, et. 4, Împăcării, 68 milioane lei. (3013)

■ 4 camere, D, 97 mp, parter, balcon, îmbunătătiri, Clopotari, 130 milioane lei. (4015)

NICOLINA - et. intermediar

■ Garsonieră, conf. II, et. 3, bine întretinută, vizavi de Gara Nicolina, 37 milioane lei, neg.

■ 1 cameră, et. 2, îmbunătătiri, Împăcării, 55 milioane lei. (1040)

■ 2 camere, D, 6/10, bine întretinut, Hlincea, 72 milioane lei, neg. (2125)

■ 2 camere, D, et. 2, liber, Clopotari, 70 milioane lei, neg. (2124)

■ 3 camere, D, et. 1, bine întreținut, Împăcării, 85 milioane lei

■ 3 camere, D, 3/6, Poitiers, 80 milioane lei.

■ 4 camere, SD, 100 mp, 7/9, 2 balcoane închise, 2 băi, Nicolina-CUG, 95 milioane lei, neg. (4037)

■ 4 camere, D, et. 3, Hlincea, 85 milioane lei, neg. (4032)

DAVAL COMPANY

Iași, șoseaua Nicolina 25, bl. 957.
Tel. 032/225978, 226121; Tel. mobil 018613703

GARA

■ Garsonieră, conf. I, 3/6, faiantă, balcon închis, 56 milioane lei.

■ Două camere, SD, conf. I, 2/4, 48 mp, curat, balcon închis, 75 milioane lei.

AUTOGARĂ

■ Garsonieră, conf. I, et. 3, 32 mp, balcon închis, curată, vedere la stradă, 50 milioane lei

■ Două camere, D, conf. I, 2/10, 56 mp, faiantă, 90 milioane lei, neg.

■ 3 camere, D, conf. I, 70 mp, 3/4, balcon închis, faiantă, curat, 115 milioane lei, neg.

PODU ROȘ

■ Garsonieră, conf. II, 28 mp, 8/10, 35 milioane lei

■ Două camere, ND, conf. II, 1/4, 32 mp, baie cu dus, fără balcon, gaz, gresie, 45 milioane lei

■ Două camere, SD, conf. II, Primăverii, 4/4/, fără probleme cu izolatia, baie cu cadă, faiantă, bine întretinut, eliberare imediată, 50 milioane lei, neg.

NICOLINA

■ Garsonieră, conf. II, p., balcon închis, Nicolina I, 35 milioane lei.

■ O cameră, D, conf. I, 4/4, fără probleme cu izolatia, balcon închis, faiantă în baie si bucătărie, telefon, Nicolina I, 46 milioane lei

■ 2 camere, D, conf I, 2/4, aleea T. Neculai, balcon 8 m închis, faiantă, 66 milioane lei.

■ 2 camere, D, conf I, 3/4, Nicolina, balcon închis, lambriuri hol, Libertătii, curat, 65 milioane lei, neg.

FRUMOASA

■ 1 cameră, D, conf I, 8/9, balcon închis, f. curat, 40 mp, 48 milioane lei.

■ 2 camere, D, conf I, parter, curat, 60 milioane lei, neg.

■ 3 camere, D, conf I, 6/8, 2 băi, curat, balcon închis, 70 milioane lei, neg.

TG CUCU - P DE FIER - T. VLADIMIRESCU

■ garsonieră conf II, 30 mp, 3/4, baie cu cadă, 39 milioane lei.

■ 3 camere, D, conf I, 4/4, fără probleme cu izolatia, 70 mp, 75 milioane lei.

TĂTĂRAȘI

■ garsonieră, parter, baie cu cadă, boxă subsol, 30 milioane lei.

■ 1 cameră, conf I, D, parter, 38 mp, faiantă, balcon închis, 50 milioane lei, neg.

■ 2 camere, D, conf I, 3/10, faiantă, gresie, f. curat, 60 milioane lei.

■ 2 camere, D, 2/4, Oancea, 55 mp, faiantă, tapet, balcon închis, 85 milioane lei.

METALURGIE

■ Garsonieră, D, 1/4, liberă, 34 milioane lei.

■ 1 cameră, D, conf. I, et. 3, balcon închis, f. curat, 41 milioane lei.

■ 3 camere, SD, 2/4, 57 mp, balcon închis, curat, 62 milioane lei.

BAZA III - BULARGA

■ Garsonieră, conf. II, 3/4, 20 mp, baie cu cadă, balcon închis, eliberare imediată, 36 milioane lei, neg.

■ 1 cameră, D, conf. I, et. 4/4, fără probleme cu izolatia, 37 mp, balcon închis, 43 milioane lei.

■ 3 camere, SD, conf. I, 4/4, 56 mp, eliberare imediată, 53 milioane lei, neg.

■ 3 camere, SD, p., 50 mp, 55 milioane lei.

CANTA

■ 1 cameră, D, conf. I, 1/4, 37 mp, telefon, mochetă, liber, 52 milioane lei, neg.

■ 2 camere, D, 3/4, la stradă, balcon 7 m, 65 milioane lei

■ 3 camere, D, parter, 65 mp, necesită curătenie, 55 milioane lei.

PĂCURARI

■ 1 cameră, D, conf. I, 7/8, fanată, gresie, 50 milioane lei.

■ 2 camere, D, 9/10, la stradă, curat, balcon închis, telefon, 42 milioane lei.

■ 2 camere, SD, conf. I, 60 mp, 7/8, faiantă, gresie, boxă, 72 milioane lei.

GALATA

■ Garsonieră, conf. I redus, 4/4, fără probleme cu izolatia, 28 mp, liberă, 32 milioane lei, fix.

■ 3 camere, D, conf. I, parter, 58 mp, balcon închis + beci, telefon, 68 milioane lei.

DACIA

■ 2 camere, SD, 4/4, necesită curătenie, 40 milioane lei

■ 2 camere, D, conf. I, parter, balcon închis, faiantă, curat, 50 milioane lei.

■ 3 camere, SD, conf. I, 3/4, PECO, faiantă, gresie, balcon închis, telefon, curat, 63 milioane lei, neg.

ALEXANDRU

■ 2 camere, ND, parter, liber, bucătărie separată, baie cu cadă, Olimp, 41 milioane lei, fix.

■ 2 camere, ND, 2/4, liber, balcon închis, telefon, Familial, 46 milioane lei, fix.

■ 2 camere, SD, 2/4, Sos. Natională, balcon închis, telefon, catv, eliberare imediată, 48 milioane lei, fix.

■ 3 camere, SD, parter, 53 milioane lei.

CANTEMIR

■ 2 camere, SD, 1/4, balcon închis, telefon, curat, 60 milioane lei

■ 3 camere, D, 2/4, faiantă, balcon închis, telefon, 80 milioane lei

■ 3 camere, SD, conf. I, 3/4, 60 mp, faiantă, balcon 8 mp, 75 milioane lei

MIRCEA

■ 3 camere, D, 6/10, 60 mp, balcon închis, 60 milioane lei

■ 2 camere, SD, conf. I, 3/4, curat, balcon închis, 52 milioane lei

CASE-TERENURI

■ 500 mp, cu temelie beton pentru 4 camere, situat la 1,5 km de capăt CUG, spre Lunca Cetătuii, posibilităti de apă, curent, telefon, gaz metan, 18 milioane lei

■ 360 mp teren, în Oancea, 18 m x 20 m, 16 milioane lei

■ Casă construită în 1996, din cărămidă, acoperis tablă albă, formată din 4 camere, hol, două garaje, nefinisată, situată la 1,5 km de la capăt CUG spre L. Cetătuii, la stradă, posibilitate apă, curent electric, telefon, gaz, teren 1000 mp, 115 milioane lei

■ Casă construită în 1996, din cărămidă, acoperis tablă albă, formată din 4 camere, hol, bucătărie, partial finisată, posibilităti apă, gaz, teren 1000 mp, 110 milioane lei

---

IMOBILIARE

VÎNZĂRI

APARTAMENTE

1 CAMERĂ

■ Apartament cu o cameră, conf. I, bloc cărămidă, zona Gară - Autogară, et.1/3. Pret neg. la fata locului. Telefon 094/608800. (1251529)

■ Apartament cu o cameră, Hala Centrală, deasupra CEC, et. 2/6, 42 mp. Telefon 294017, orele 20,00-22,00. (1003633)

■ Garsonieră, 22 mp, et. 4, Alexandru cel Bun, bine întretinută. Exclus agentii imobiliare. Telefon 253223, orele 17,00-21,00. (1003886)

■ Apartament cu o cameră, la parter, zona Podu Ros. Telefon 176867. (1246458)

■ Garsonieră. Telefon 237065; 068/189507. (1251524)

■ Garsonieră, SD, telefon, teleacablu, et. 5/4, bl. A2, Tătărasi, pret neg. la fata locului. Telefon 177713. (1246123)

■ Apartament cu o cameră, conf. mărit, parter înalt, Metalurgie, telefon, neg. 51 milioane lei. Telefon 121763, orele 18,00-22,00. (1251746)

2 CAMERE

■ Apartament 2 camere, zona T. Vladimirescu. Telefon 094/514630.

APARTAMENT 2 CAMERE

■ Apartament 2 camere, SD, conf. I, et. 2, exceptional, faiantă integral în sufragerie, în bucătărie, în baie si în două holuri, balcon închis. Telefon 136383.

■ Apartament 2 camere, D, et. 2/3, blocuri Păcurari, lîngă Spitalul CFR. Telefon 294017, orele 20,00-22,00.

■ Apartament 2 camere, SD, parter, îmbunătătiri: faiantă (baie, bucătărie), parchet stejar, 2 debarale, zona Tătărasi-Ciurchi 127. Telefon 175666. (1246132)

■ Apartament 2 camere, D, Nicolina I, et. 4, 2 balcoane, telefon, dormitorul 5 pereti. Pentru relatii sunati la 231926. Nu deranjati inutil. Pret informativ 58 milioane lei, neg. (1246726)

■ Apartament 2 camere, D, 40 mp, et. 9, ultracentral, în Costache Negri, vizavi de Liceul nr. 6. Telefon 145683, după ora 18,00 sau 214572, orele 8,00-18,00 - pentru dl Nelu Babă. (1246556)

■ Apartament 2 camere, et. 8/10, îmbunătătiri, Bdul Independentei, bl. Y4. Telefon 234207; 117059.

■ Apartament 2 camere, D, et. 1, cu îmbunătătiri, Podul de Fier. Pret 82 milioane lei. Telefon 110782. (1251522)

■ Apartament 2 camere, ND, et. 4, zona Minerva. Telefon 156850. (124607)

■ Apartament 2 camere, 80 mp, parter înalt, vilă, orientat la strada principală - sos. Arcu, boxă, terasă pentru sufragerie, bucătărie, dormitor, stare perfectă, ideal sediu firmă. Telefon 113596; 092/708873. (192545)

■ Apartament 2 camere, SD, str. N. Iorga, et. 3, ap. 13, pret informativ 60-65 milioane lei, neg. Telefon 230313. (3017504)

■ Apartament 2 camere, D, 50 mp, et.2/4, boxă 20 mp, Autogară - str. Arcu 75. Pret 120 milioane lei, neg. Telefon 092/364022. (1251638)

■ Apartament 2 camere, SD, conf. I, et. 4/4, 48 mp, bucătărie 8 mp, parchet, balcon închis, baie cu geam, CATV, 60 milioane lei. Relatii la adresa: str. Splai Bahlui nr. 4A, sc. A, et. 4, ap. 17. Rog agentiile să se abtină! (1251828)

3 CAMERE

■ Vînd apartament 3 camere, decomandat, zona ultracentrală si minibuz Subaru, 7 locuri, multifunctional. Telefoane 035/315058; 035/320559.

■ Urgent. Apartament 3 camere, D, Centrul Civic, Bîrlad. Telefon 032/142265.

APARTAMENT 3 CAMERE

■ Apartament 3 camere, deosebit, cu multiple îmbunătătiri, ultracentral, et. inferior, terasă 100 mp. Telefon 216773. Pret neg. la fata locului.

■ Apartament 3 camere, D, et. 8/8, cartier Dacia, îmbunătătiri. Pret neg. Telefon 154157. (1246295)

■ Urgent. Apartament 3 camere, D, 2 băi, parter, balcon 10 m, beci cimentuit, boxă subsol, instalatie sanitară separată, rond vechi CUG. Telefon 125301.

■ Apartament 3 camere, D, cu toate îmbunătătirile, str. Sf. Lazăr, et. 5/7; pret 150 milioane lei. Telefon 233333. (1246300)

■ Apartament proprietate, 3 camere, D, 3 holuri, 2 băi, bucătărie mare, 10 rînduri faiantă bucătărie + băi, canalizare separată, balcon lojă, grădină spate, posibilitate balcon, 3 rînduri geam, alte îmbunătătiri. Telefon 223980. (1246727)

■ Apartament 3 camere, de urgentă. Relatii la telefon 253035. (1246119)

■ Apartament 3 camere, D, et. 3/4, Nicolina - CUG 1. Relatii la telefon 129048. (1251525)

■ Apartament 3 camere, et. 2, D, lîngă Piata CUG. Telefon 129941. (1246743)

■ Apartament 3 camere, et. 1, două balcoane, zona Nicolina I-CUG, Aleea Tudor Nicolae. Telefon 125136, după orele 17,00.

■ Apartament 3 camere, parter, în Canta, pentru privatizare, vad bun comercial sau locuibil, imediat, îmbunătătiri, gresie, faiantă, telefon. Telefon 250930. Pret neg. (3016117)

■ Apartament 3 camere, SD, parter, cu îmbunătătiri, gresie, faiantă, inst. sanitară nouă, curătenie recentă, cartier Dacia - str. Buridava nr. 4, bl. O7, sc. B, ap. 3. Telefon 226899. Pret neg. (3017513)

■ Apartament 3 camere, D, et. 3, spatios, scară curată, zonă linistită, cartier CUG. Pret 90 milioane lei, neg. Telefon 127361. (1251652)

■ Apartament 3 camere, D, conf. I, 2 băi, pret neg. 64 milioane lei - str. Dreptătii nr. 10, bl. D3, ap. 3, parter. Telefon 161591. (0798704)

■ Apartament 3 camere, D, et. 3, spatios, scară curată, zonă linistită, cartier CUG. Pret 90 milioane lei, neg. Telefon 127361. (1251652)

4-5 CAMERE

■ (schimb) Apartament 4 camere, exceptional, confortabil, et. 5/8, 3 balcoane închise, cu vederea la stradă (Sos. Păcurari). Doresc oferte serioase, eventual variante. Telefon 162465.

■ Apartament 4 camere, conf. I, D, două grupuri sanitare, bucătărie foarte mare, zona Lunca-Cetătuii. Telefon 126068, 210295 după ora 18,00.

APARTAMENT 4 CAMERE

■ Et. 4, str. Uranus (Sf. Lazăr), zonă linistită, stare foarte bună, balcon închis, interfon, telefon, posibilitatea garaj. Telefon 092/371618. FĂRĂ AGENTII!

■ Apartament 4 camere, s. 110 mp, 4/8, bloc nou, la stradă, Nicolina, îmbunătătiri la constructie, amenajare interioară spatială si functională deosebită. Relatii la telefon 126060. (1246684)

■ Apartament 4 camere, la stradă - Bdul Stefan cel Mare, deasupra Magazinului "Romanta", et. 4/8, balcon, 2 băi, D, bine întretinut. Pret fix 25.500 USD (actele fiind suportate de cel care cumpără). Telefon 094/514225. (1246676)

■ Apartament 4 camere, lîngă Biserica Catolică - Nicolina. Pret fix 35.000 DM. Telefon 121879.

■ Apartament 4 camere, parter, B-dul T. Vladimirescu (statia Pădurii), foarte bun pentru policlinică sau birouri, firmă. Telefon 118084, după ora 16,00.

■ Apartament 4 camere, str. Musatini nr.1, bl. J6, sc. C, et. 4, ap. 18, fără probleme cu izolatia, curat, negociabil la fata locului. (1246059)

■ Apartament 4 camere, situat în cartierul Frumoasa, str. Diminetii nr. 2, bl. 787, sc. A, et. 1, ap. 4. Pret neg. Telefon 220945 - fam. Baciu Vasile.

■ Apartament 4 camere, zona Gării, et. 3, 35.000 USD, neg. Telefon 145862. (9016120)

CUMPĂRĂRI

■ Cumpăr apartament 2 camere, confort 1, decomandat, etaj I-III, zona P. Rosu, Cantemir, Nicolina, Tătăras. Ofer 60 milioane lei. Telefon 031/521913

■ Garsonieră sau apartament 2 camere, în zonele: Gară, Autogară, Centrul Civic, Tg. Cucu sau Copou. Telefon 160583. (1246523)

■ Apartament 2-3 camere, D, minimum 50 mp, zonele: Copou, Tătărasi, Păcurari, Autogară. Exclus agentii. Telefon 155586, după ora 16,00. (1246819)

■ Apartament 2 camere, zona Copou, et. 1, parter înalt. Telefon 113275, orele 15,00-19,00. (1246855)

ÎNCHIRIERI

APARTAMENTE

OFERTE

■ Apartament 2 camere, B-dul Independentei, et. 2, liber din 15 octombrie 1998. Relatii suplimentare la telefon 225103, după ora 17,00.

■ Ofer cameră mobilată pe Bdul Independentei, bl. Y-6. Telefon 211262. (1246206)

■ Apartament 2 camere, D, zona Sf. Lazăr, mobilat, telefon, televizor, cu plata în valută, anticipat pe termen lung. Telefon 133070. (1251739)

■ Primesc în gazdă o familie tînără. Conditii deosebite (vilă, curte, grădină, liniste). Telefon 212401, după ora 16,00. (1251718)

■ Apartament 2 camere, mobilate, parter (renovat). Conditii: birouri, societate sau cabinet medical. Telefon 033/221538; 231715 - Al. Decebal, bl. U2 26, ap. 3. (1251815)

CERERI

■ Caut pentru închiriere garsonieră mobilată, pe termen lung, plata lunar, max. 500.000 lei. Telefon 236001, orele 9,00-17,00 sau 135855.

SCHIMBURI

APARTAMENTE

■ Schimb apartament 3 camere Vaslui cu 3-4 camere Iasi. Relatii la telefoane 035/32265; 318185.

■ Apartament 3 camere, D, Păcurari (str. Culturii), et. 1, cu apartament 3-4 camere, mari, confort sporit, etaj intermediar, aceeasi zonă. Telefon 161014.

■ Apartament 2 camere cu apartament 3 camere plus diferentă. Relatii la telefon 230172. (1003818)

■ Apartament proprietate, 3 camere, SD, conf. II, îmbunătătiri, parter; cu apartament 2 camere, D, conf. I, acte fără diferentă. Relatii la telefon 223095. (1003411)

■ Apartament cu o cameră - Galati (Micro 14) cu similar Iasi. Variante. Telefon 032/135432. (1246262)

■ Apartament 3 camere, SD, în zona Dacia, cu două garsoniere, conf. I si conf. II. Relatii la telefon 164601. (1246118)

■ Apartament 4 camere, D, et. 2, bloc nou, exceptional, cu 2 apartamente de 2 camere. Prefer Dacia, Alexandru. Telefon 250855, seara. (1246116)

■ Vilă centrală, 6 camere, baie, bucătărie, dependinte, gaze, curte, pentru casă cărămidă (semicentral), cu 3-4 camere, baie, bucătărie, gaze, curte + diferentă. Telefon 116294. (1246453)

■ (vînd) Apartament Copou, 2 camere, cu garsonieră, conf. I (+diferentă), zonele Autogară, sos. Arcu. Telefon 141886. (1246490)

■ Apartament 3 camere, conf. I mărit, et. 1, Dacia si garsonieră, conf. I, et. 4/8, Păcurari, cu casă 4-5 camere + dependinte, în orice zonă. Telefon 150053. (0798702)

■ Apartament 3 camere, D. str. Canta 25, bl. 504, sc. A, ap. 2, cu garsonieră + diferentă. Pentru informatii - joi, 23 iulie si duminică, 26 iulie, la adresă (fam. Patrasc). (3017516)

■ Garsonieră, parter, balcon închis, gratii, la A-uri, cu apartament 1-2 camere, et. 1-3, aceeasi zonă. Telefon 171434, orele 18,00-21,00. (1246126)

■ Apartament 2 camere, conf. I, D, cu garsonieră, conf. I. Telefon 161603. (1246079)

ÎNCHIRIERI

APARTAMENTE

■ Vînd spatiu comercial 250 mp. Tel. 683457.

VÎNZĂRI

TERENURI

■ VÎND 30 ARI VIE NOBILĂ PE ROD SITUATĂ ÎN ZONA GÎRBOAVELE LA 12 KM DE GALATI, EVENTUAL ACCEPT SI VARIANTE. TEL. 034-112109; 094-522124.

VÎND TEREN CENTRAL

■ Plat, liber, 17x18 m, Păcurari, blocuri vechi, la stradă, toate utilitătile. Obtin certificat urbanism. Pret fix 10.000 USD, integral. Telefon 092.357855. (1251625)

■ Teren Manta Rosie nr. 11, 600 mp, toate facilitătile si certificat urbanism cu toate avizele. Pret 80 USD/mp, neg. Telefon 018-613314, orele 8,00-16,00; 210005, după ora 20,00. (1251613)

■ 1.200 mp teren lîngă pîrîul Nicolina. Telefon 164509. (0798663)

■ 550 mp teren, lîngă Tigarete, în spatele Bisericii Catolice, toate facilitătile. Pret 18-20 dolari/mp, neg. Telefon 149228. (1555941)

■ Teren zona Bucium - 2.400 mp. Telefon 137333. (1246923)

■ 10.000 mp teren arabil, zona Chicerea - Tomesti, 1900 lei/mp, neg. Relatii la telefon 151950, orele 8,00-19,00. (1246809)

■ 2.700 mp teren intravilan, comuna Tomesti, lîngă trecerea de cale ferată Iasi - Ungheni. Posibilităti gaz metan, apă, curent electric; prin capătul terenului curge pîrîul Vămăsoaia. Informatii la SC GIVEX SRL, Bdul T. Vladimirescu nr. 48, vizavi de Cămin T17. (1246290)

■ 538 mp teren, zonă centrală, apă curentă, canalizare, posibilităti imediate gaz metan, telefon. Telefon 136346, orele 14,00-22,00. (1246872)

■ Pămînt, Fundacul Păun - Bucium. Pret 20.000 lei/mp. Telefon 113280. (192973)

■ 6.000 mp în Bucium, din care 1.300 mp vie pe rod, 10.000 lei/mp. Telefon 175501, după ora 20,00. (1246781)

■ 328 mp teren, la Izvoru-Muntelui - Bicaz, bun pentru constructie casă de vacantă. Pret neg. 10 USD/mp. Telefon 032/231228, după ora 17,00. (1246896)

■ 30 prăjini loc de casă în comuna Tarcău - Neamt. Telefon 033/217613, după orele 16,00. (1246457)

■ 380 mp teren în zona cămine T. Vladimirescu, 175.000 lei/mp, neg. Telefon 115874. (1246465)

■ Zona I teren cu casă 450 mp, telefon, canalizare, excelent pentru firmă. Telefon 179840. (1251534)

■ 2.400 mp teren în sat Pietrărie, com. Bîrnova. Relatii la telefon 174209. (1246125)

■ Urgent. 900 mp teren, fîntînă, posibilitate curent, gaz, Horpaz (în spatele serelor Visoianu). Pret 7 milioane lei, neg. Telefon 740930 - fam. Duicu. (1251607)

■ Central, teren 260 mp, cu casă mică, bătrînească. Telefon 117869, orele 14,00-17,00. (1251721)

■ 3.000 mp teren intravilan, Păun - Bucium, într-un ambient foarte pitoresc, lîngă un lac panoramă minunată a Iasului, 4 USD/mp. Telefon 231676. (1251723)

■ Loc casă - 500 mp, Valea Lupului. Telefon 161447, după ora 20,00. (1251619)

■ 1.012 mp teren, dependinte, apă, lumină, material de constructii, autorizatie si proiect, în Sos. Stefan cel Mare nr. 73. Telefon 152086. (1246070)

■ Loc casă - 500 mp, Valea Lupului. Telefon 161447, după ora 20,00. (1251619)

CUMPĂRĂRI

■ Cumpăr teren construibil, Păcurari, Copou, Tg. Frumos, loc drept, la stradă, posibilitate gaz, canalizare, 20/30 USD/mp, neg. Telefon 094/879809. (1246888)

VÎNZĂRI

CASE

■ Vînd gospodărie compusă din: casă, magazin, grădină si vie. Ocazie rară. Oras Panciu, str. Soveja 150. Tel.036/464586.

■ Cantină-restaurant la DN Iasi - Vaslui, la 35 km de Iasi (apă, canalizare, 220V, 380 V, parcare). Ideal pentru popas, han etc. Telefon 035/361728. (1003623)

■ Iasi - Casă, central, 6 încăperi, curent trifazic, gaz metan, stare foarte bună + dependinte. Telefon 214125.

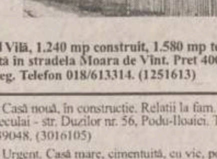

■ Vilă, 1.240 mp construit, 1.580 mp teren, situată în stradela Moara de Vînt. Pret 400.000 USD, neg. Telefon 018/613314. (1251613)

■ Casă nouă, în constructie. Relatii la fam. Toderascu Neculai - str. Duzilor nr. 56, Podu-Iloaiei. Telefon 749048. (3016105)

■ Urgent. Casă mare, cimentuită, cu vie, pomi fructiferi, teren arabil, în imediata apropiere a soselei Iasi - Vaslui, în localitatea Valea-Satului, 25 km de Iasi. Pret informativ 45 milioane lei, neg. Relatii la fam. Alexa Mihai din aceeasi localitate. (1003897)

■ Casă, 4 camere, în Belcesti, centru, la sosea. Telefon 177857. (1246830)

■ Casă de tip vilă, cu 3.500 mp în Husi, str. Fundătura Viilor nr.12. Informatii, după ora 17,00, la telefon 035/470362 - Husi sau 032/177301 - Iasi. (1251507)

■ Casă, parter si etaj, 6 camere, holuri, baie, beci, curte, str. Ipsilanti nr. 27. Telefon 140536. (1003885)

■ Casă nouă, 4 camere, situată în localitatea Băltati + 800 mp teren. Telefon 171859, 094/578215. (1251520)

■ Casă cu 1.000 butuci vie, 5.000 mp grădină si 1,5 ha în extravilan cu recoltă (porumb). Pret 55 milioane lei, neg. Avasilcăi, sat Gîrbesti - Tibana - Iasi. (1246880)

■ Casă două corpuri, teren 1.250 mp, încălzire centrală cu gaz metan, dependinte, zona Moara de Vînt. Pret informativ 300 milioane lei. Telefon 177035. (1246472)

■ Vilă cu teren peste 1.000 mp, tot confortul, plus spatiu amenajat pentru diverse, lîngă pădurea Breazu. Pret neg. Telefon 032/110551; 032/149426. (1246900)

■ Urgent. Două corpuri de casă în constructie (una pentru spatiu comercial) si teren aferent (750 mp total) în str. Aurel Vlaicu nr. 56. Pret informativ 140 milioane lei. Nu deranjati inutil. (1251548)

■ Urgent. Casă în zona Sărărie, cu 5 camere mari, 2 băi, garaj pentru 2 masini, încălzire proprie gaz metan si canalizare. Informatii la telefon 174005. Pret fix 550 milioane lei. Nu deranjati inutil. (1251548)

■ Casă 2 camere, bucătărie, curte, grădină, curent electric, 164 mp, gaze naturale, instalatie apă menajeră - Stradela Sărăriei 32A. Telefon 143531. (192389)

■ Casă nou ridicată si neterminată, în localitatea Borsa, com. Vlădeni, jud. Iasi. Telefon 129702, după ora 16,00. (3017517)

■ (schimb cu apartament 2-3 camere, central) Casă 4 camere, str. Săvescu 13, Iasi. Valoare 150 milioane lei. Telefon 111335. (1251735)

■ Casă 3 camere, anexe, grădină 400 mp, apă în curte, zonă centrală. Popovici - str. Sf. Andrei 26, Iasi. (1251824)

■ Casă 3 camere, bucătărie, hol, terasă, teren 400 mp, apă în curte, telefon, facilităti - canalizare, gaz, zona Tătărasi. Pret 200 milioane lei, neg. Telefon 140933.

■ În satul Horlesti-Zahorna, com. Rediu, jud. Iasi, OP Valea Lupului - Casă 4 camere, construită în 1994, cu teren 1000 mp. Pret 40 milioane lei. Relatii la fam. Rată Ion. (1251819)

SERVICII UTILE

SC DIVERTIS SRL
EXECUTĂ LA COMANDĂ, DIN BRAD,
STEJAR, TEI (USCAT): UȘI, FERESTRE,
LAMBRIURI ETC.
TELEFON: 032/127640 (ATELIER);
☎ - 032/125821 (BIROU).

SAXON'S SRL
STAMPILE ÎN 30 DE MINUTE (SUPORȚI COLOP, PLASTIC, LEMN);
- CĂRȚI DE VIZITĂ (DE LUX ȘI SIMPLE)
- PLASTIFICĂRI DOCUMENTE (MAX. A3)
- ÎNDOSARIERI DOCUMENTE (SPIRE DIN PLASTIC ȘI METALICE)
COMPLEX COMERCIAL ROND TRAMVAI TG. CUCU
☎ - 032/212257
FAX - 032/271521

SC TAGUS CONTOR ROMÂNIA SRL
OFERĂ ȘI MONTEAZĂ APOMETRE APĂ RECE ȘI CALDĂ (ȘI ÎN RATE) APROBATE METROLOGIC, AGREATE RAJAC ȘI R.A. TERMOFICARE. GARANȚIE 2 ANI.
STR. RÂPA GALBENĂ NR. 2A
☎ - 032/112035

A.F. STAMATE
REPARAȚII FRIGIDERE CASNICE ȘI INDUSTRIALE, MONTAJ ȘI REPARAȚII MAȘINI DE SPĂLAT AUTOMATICE ȘI NORMALE, ASPIRATOARE, ROBOȚI DE BUCĂTĂRIE, BOILERE, RADIATOARE ȘI ALTE OBIECTE ELECTROCASNICE.
SE OFERĂ GARANȚIE 2 ANI.
☎ - 032/128925, 153409,
ZILNIC - NON-STOP
MĂ DEPLASEZ ȘI ÎN AFARA LOCALITĂȚII!!

SC ROTPUNKT CONSTRUCȚII SRL
- HIDROIZOLAȚII; - RENOVĂRI FAȚADE; - GRESIE ȘI FAIANȚĂ; - ACOPERIȘURI ȘARPANTĂ; - ALPINISM UTILITAR
☎ - 032/271742
ÎNCREDERE ȘI CONFORT!

SC "PALMIER" SRL
EXECUTĂ CAVOURI ȘI MONUMENTE FUNERARE ÎN IAȘI ȘI PROVINCIE LA PREȚUTIR AVANTAJOASE ȘI CU PLATA ÎN RATE.
☎ - 032/270722.

REPARAȚII ARAGAZE.
TELEFON 032/132141.

SC POLAR SERVICE SRL
REPARAȚII FRIGIDERE CASNICE ȘI COMERCIALE
PREȚURI ACCESIBILE!!!
OFERIM GARANȚIE.
PROGRAM 8,00-19,00.
TELEFON 032/220859.

FRIGIDERE
REPARAȚII LA DOMICILIUL CLIENȚILOR
GARANȚIE 2 ANI
☎ - 032/145523

SC 6M - FRIGIDERE CASNICE ȘI COMERCIALE DE ORICE TIP
- REPARAȚII LA DOMICILIU
- ÎNCHEIEM CONTRACTE DE ÎNTREȚINERE CU SOCIETĂȚI COMERCIALE
ASIGURĂM SERIOZITATE MAXIMĂ ȘI CALITATE LA CELE MAI MICI PREȚURI.
REDUCERI IMPORTANTE PENTRU FAMILII CU VENITURI MICI.
GARANȚIE: 2 ANI ȘI 4 LUNI
☎ - 251006 SAU 094-583866

SC "HADES" SRL
EXCUTĂ LUCRĂRI MONUMENTE FUNERARE DIN MOZAIC, MARMURĂ, GRANIT, PLĂCI COMEMORATIVE, RESTAURĂRI MONUMENTE ISTORICE.
TELEFON 094/201309

MEDICI DE FAMILIE!
INTRODUC PE DISCHETE, LISTELE DE PACIENȚI.
URGENT, PROFESIONAL ȘI IEFTIN.
☎ - 233062, ROBOT NR. 2500

MESAGERIE ELECTRONICĂ VOCE/FAX
GRATIS PENTRU PERSOANELE CĂRORA LE LIPSEȘTE UN ROBOT TELEFONIC, UN TELEFON SAU UN FAX.
☎ - 233062.

SC "MONDEON" SRL
- APOMETRE 1/2 - 219.999 LEI/BUC.
- SE ASIGURĂ MONTARE ȘI SIGILARE
- RACORDĂRI MAȘINII SPĂLAT
- MONTĂRI SETURI BAIE-BUCĂTĂRIE
RK SUBSOLURI ȘI INSTALAȚII DE ORICE COMPLEXITATE.
TELEFON 094-593633.
OFERIM GARANȚIE!

SC PROTEHNIC SRL
STR. 13 DECEMBRIE NR. 1
TEL/FAX: 032/124439
- ÎNTREȚINERE PENTRU ORICE TIP DE ECHIPAMENT SAU SISTEM DE AUTOMATIZARE
- CONSULTANȚĂ ÎN DOMENIU, PENTRU ORICE TIP DE LUCRARE DE AUTOMATIZARE
- REPARAȚII ECHIPAMENTE DE AUTOMATIZARE ÎN LABORATORUL PROPRIU SAU LA BENEFICIAR
- MONTAJ, INSTALARE ȘI PUNERE ÎN FUNCȚIUNE PENTRU SISTEME AUTOMATIZATE
- MODERNIZARE DE SISTEME ȘI LINII EXISTENTE PRIN INTEGRARE DE ECHIPAMENTE DE AUTOMATIZARE PERFORMANTE
- SERVICE APARATURĂ MEDICALĂ

SC TITI FRIG SRL IAȘI
- REPARAȚII FRIGIDERE CASNICE ȘI COMERCIALE
- DISTRIBUIM AGREGATE FRIGORIFICE CAPSULATE ȘI FREONI DUPONT LA PREȚURILE CELE MAI MICI
- EXECUTĂM LUCRĂRI P.R.A.M.
OFERIM GARANȚIE.
TELEFON 032/142110 (INT. 514); 032/233200.

ASIGURĂM PROTECȚIA DURABILĂ A ACOPERIȘURILOR PRIN: - HIDROIZOLAȚII CU MEMBRANE DE ÎNALTĂ PERFORMANȚĂ DIN IMPORT; GARANȚIE 10 ANI SAU CU MATERIALE CLASICE BITUMINOASE - ÎNVELITORI - ȘARPANTE PREȚURI FOARTE AVANTAJOASE!!!
☎ - 032/174340.

INSTALAȚII SANITARE
- MONTĂRI APOMETRE
- MONTĂRI SETURI BAIE
- RACORDĂRI MAȘINI SPĂLAT
- ALTE REPARAȚII SANITARE
☎ - 032/127621; 127166

AUTO MOTO

Autoturisme Românești

■ **Dacia 1300, perfectă stare de funcționare, an fabricație 1997. Telefon 213819, după ora 15,00. (301621)**

Monitorul
str. Smîrdan 5
tel. 144 577

Flora
str. V. Lupu 110
tel. 175 094

Materna
tel. 112 102

Vama Veche
interior Magazin
Sometchim SA

E.M.I.
Bd. Independenței
tel. 117 530

Rodipet
Piața Unirii
tel. 104 207

Monitorul
centre de Mică Publicitate

Rodipet
Piața M. Eminescu

Ario
Bd. Păcurari 142
tel. 163 928

Elgina
Bd. Alex. cel Bun 44
tel. 152 070

Original
Dacia,
str. Vitejilor, bl. 3SD8
tel. 250 897

1001 Articole
Podu Roș
Metalo - Chimice SA
tel. 130 750

C.M.V.
Complex
Podu de Piatră
tel. 135 598

Copou
Cinema Copou
tel. 145 738

El Roxi
C.U.G.
tel. 221 291

Avallon Music
Tg. Cucu
(blocul cu coloane)
tel. 175 838

■ Dacia 1310, an 1986, stare ireproșabilă. Relații la telefon 092/306968; 171067. (1246883)

■ **Dacia 1310, an fabricație 1987, arată și funcționează ireproșabil. Preț negociabil. Telefon 163978; 117517; 094/523422.**

■ **Dacia Berlină, an fabricație 1997, preț 5.500 DM. Telefon 252826.**

■ **Dacia 1410 berlină, alb 13, an fabricație octombrie 1995, 29.000 km la bord, aspect și funcționare ireproșabile. Preț 25.500.000 lei, negociabil. Telefon 094/507992. (1246284)**

■ **Fără comision, înscriere auto Dacia berlină cu ridicare pe data de 10.08.1998, telefon 220946. (1246274)**

■ Dacia 1300 în perfectă stare de funcționare, an fabricație 1978, preț negociabil. Telefon 167528.

Autoturisme Import

■ **Vînd NISSAN SUNNY, 1,6 cmc, injecție, catalizator, numere noi, 7800 DM, și FIAT PANDA, decapotabil, consum 4 %, numere noi, 1300 $. Tel. 094-522124 sau 034-112109.**

URGENT!

FORD PROBE, fără vama achitată. Tel. 034-143719, 092-704931.

■ **Vînd Opel Record 2,2i, stare ireproșabilă, an fabricație 1986, servodirecție, servo-frînă, închidere centralizată, înmatriculat persoană fizică, 4.800 DM, negociabil. Tel. 094-555150.**

OFERĂ DEOSEBITĂ!

■ **VÎND NISSAN SPORT, MODEL DEOSEBIT 1,6 i, consum 5,8 %, CATALIZATOR, 130 CP, STEREO BLAUPUNKT - 6 BOXE, TRAPĂ, SUPERBĂ, PREȚ NEGOCIABIL. TEL. 034-112109, 094-522124.**

■ BMW 518, 1980, certificat BMW 525 și BMW 323 valabile 1976-1981; piese BMW seria 3 și 5 din dezmembrări. Tel. 094-852700.

■ **NISSAN-TERANO II, AN FABRICAȚIE 1997, BENZINĂ, NEGRU, ÎNMATRICULAT. PREȚ 30.000 $, NEGOCIABIL. TELEFON 018/613314 - ORELE 8,00-16,00; 210005 - DUPĂ ORA 20,00. (1251313)**

■ Mosckwich 408, în stare de funcționare, prin însumarea elementelor componente ca piese de schimb (5 roți complet echipate, caroserie, parbrize etc). Prefer să o vînd nedezmembrată, dar nu exclud și alte variante. Preț negociabil. Relații la telefon 147766.

■ Urgent Mercedes 230E înscris P.F., ABS, catalizator, închidere centralizată, turelă și geamuri electrice, stare excepțională. Relații la telefon 030/523004; 092/394204.

DIVERSE

■ Vînd tractor U650M, înmatriculat, plug, disc, remorcă. Telefon 031/553021

■ **Vînd Fiat Ducato, diesel, transport marfă, 1,8 tone, 1990, PF. Telefon 094.601455 sau 030/521573.**

■ **VOLKSWAGEN Passat Combi Turbo Diesel 1600 cmc, 1990, persoană fizică. Preț 11.500 DM. 037/618094.**

■ Vindem din stoc: DAF 1600 -7 to, 1987, dubam pod hidraulic, excepțional înmatriculat -20.000 DM; -IVECO DAILY 49.10 -3,5 to, 1990, înmatriculat -16.500 DM; -MERCEDES 310D -2 to, carosată pentru textile -21.000 DM; -IFA W50 cu remorcă /6+5to/, 1987 -9000 DM. telefon 031/511514; 094/543604

■ Vînd RABA BASCULANTĂ 8,5 tone și SAVIEM 6,5 tone. Telefon 033- 721447.

■ Vînd Seat Malaga, an 1992, Diesel, înmatriculat 05.06.1998. Relații telefon 031/543244

■ Vînd microbuz Fiat Ducato, an fabricație 1986. Telefon 035/320379.

■ Motocicletă Yawa 3,50 cmc, cu ataș, și motoretă Mobra, negociabil. Telefon 127241. (1251837)

■ Motocicletă IJ Jupiter 5, 6.000 km, 2 căști, janți laterale, carenă, stare și funcționare ireproșabilă ocazie deosebită. Telefon 171847. (1246124)

■ **KLEY BUSES - OLANDA vinde din stoc AUTOCARE noi și second-hand. Telefon/fax: 01/3214096; 01/3217981.**

■ Combină treier românească SEMA 12 m, fabricată 1995, perfectă stare, masă 4.20 m. Relații la familia Floroiu Dumitru, localitatea Războieni, comuna Tibănești, județul Iași. Telefon 26, Accept variante de plată. (1251636)

■ Autoizotermă TV 35, 2 tone, stare bună de funcționare. Telefon 296749. (1251544)

■ Elevator hidraulic auto 2,5 tf, nou, autorizat I.S.C.I.R.. Telefon 234004, orele 10,00-16,00.

■ Tractor U 650 cu remorcă - 9,5 tone înscrisă în circulație cu numere noi. An fabricație 1993. Telefon 094216894. (1246863)

PIESE

■ REM AUTO - Piatra Neamț - vinde din stoc și pe bază de comandă, piese auto din dezmembrări din Germania și auto de orice tip. Telefon 033/22.17.86.

■ **SC CARSERO SRL vinde PIESE AUTO IMPORT second hand - Renault, Citroen, Peugeot, VW - AUdi, FIAT, Opel, Ford etc. - prin depozitele din Bacău, sat Sarata tel. 034-154587 și Iași, B-dul Chimiei 2 Bis, tel. 032-123687.**

■ **Vînd JANTE MAGNEZIU 13" pentru CIELO și DACIA 1300. Tel. 094-602767.**

■ Vînd componente auto second-hand pentru: Audi, Mercedes, Opel, Ford, Pegeut, Renault, etc. și mașini ambalat. Tel. 036/311246; 092/244769.

■ Bloc motor Dacia 1310 cu palier mărit. Telefon 164482, după ora 17,00. (0798698)

■ Cutie viteză, electromotor, alternator, chiuloasă, și altele... pentru Volkswagen Golf 1,1, benzină. Telefon 270571. (1246790)

■ Două motoare, stare foarte bună, Mercedes 300 D, aduse din Germania. Telefon 092/364015. (3016114)

■ Cutie viteză pentru Dacia 1304-1307, în bună stare de funcționare, preț negociabil. Telefon 233158, după ora 17,00. (1246839)

■ Piese camion SRD-5T, motor R2 cutie, grup și diferite ansamble. Releații după ora 18,00 la telefon 176361; 295716. (1246777)

■ **Piese-caroserie Opel Kadett 1,3, benzină, chiulasă Renault, benzină, piese motor Mitsubishi 1,2-1,4, piese motor Volkswagen 1,6 Diesel. Telefon 172098.**

Anunță-ți prietenii!

Un nou CONCURS Monitorul - Mica Publicitate

PARTICIPĂ: numai cei care dau anunțuri de mică publicitate în MONITORUL

TALOANELE de concurs: se găsesc la toate centrele de preluare a anunțurilor

CÎȘTIGĂTORUL: va fi desemnat prin tragere la sorți în fiecare duminică la TELE 'M, ora 8.30 (în direct) și 18.30 (înregistrat)

ȘANSA de a cîștiga crește proporțional cu numărul de apariții ale anunțului:
- pentru 1-3 apariții se completează un talon
- pentru 4-6 apariții se completează 2 taloane
- pentru mai mult de 7 apariții se completează 3 taloane

Premiul perioadei 18 iulie - 24 iulie

un radio portabil PHILIPS

CUMPĂRĂRI

■ **Cumpărăm autoturisme import avariate și neînmatriculabile. Vindem piese originale noi și second-hand. Sigur și rapid! Oferim SERVIS complet într-un singur loc: AUTO ROLLA Buzău, lîngă Sheel. Sunați acum: 038/710.848, 720.186, 094.816.113.**

■ Cumpăr acte dubă Mercedes 709 D -1988 și acte sau autobuz Ikarus 200, înmatriculat, pentru dezmembrări. Telefon 094/543604

■ Dacia (eventual pentru dezmembrare sau pentru acte); ofer la schimb tîmplărie. Telefon 164482, după ora 17,00. (0798698)

■ Difuzor (sticlă) pentru stop dreapta-spate la Fiat 125. Telefon 271467, după ora 15,00.

Oferta săptămînii: tehnică de calcul - birotică

Alege cea mai potrivita imprimanta pentru tine:

Stylus COLOR 300
EPSON
Stylus COLOR 600
PRET EXCEPTIONAL

QUARTZ MATRIX
Centru autorizat de distributie si service EPSON
Bd. Stefan cel Mare 10bis, Casa Modei, et. 2
Tel: 217248, 217258, Fax: 217262
qmatrix@quartzmatrix.ro

SPRiNT COMPUTERS

Oferte speciale
World Cup 1998

your password for tomorrow

INTEL PENTIUM 166/200/233MMX
499/549/599$
INTEL PENTIUM II 233/300Mhz - 899/1149$
Monitoare (numai cu sisteme WorldCup în limita stocului)
GOLDSTAR 14"- 139$ PHILIPS 104B, 14"- 164$
SAMSUNG 15" - 182$ PROVIEW 17" - 299$
LG Studioworks 17" - 499$
Pret fara TVA.
BONUS
Certificat ISO 9002
Str. Gh. Ghibănescu nr.1 Tel: 032/ 211.381

EPSON
Imprimante
scannere
consumabile
service

IBM Business Partner

Konica
Copiatoare
multifuncționale
consumabile
service

Soluții integrate pentru problemele Dvs. !

QUARTZ
Magazinul Quartz, bd. Independenței Y1-Y2,
tel.: 032/216412, 216413, 146152; fax: 032/216412 mobil: 094-545026
US UNITRADE SYSTEMS

SYSCAD Tel. 032 213785 Fax 032 217166
Calculatoare TARGA - 3 ani garantie
Consumabile pentru imprimante
Accesorii pentru Calculatoare
Mobile Rack for HDD = 160.000
*Filtru monitor =54.000 * CD Blank =22.000*

OMNIUM
Tel: 145993-magazin, 216528-fax, 213027-sediu E-Mail: omnium\mail.dntis.ro
CALCULATOARE • COMPONENTE • IMPRIMANTE • COPIATOARE • COMPONENTE MULTIMEDIA • SOFTWARE
CEA MAI BUNĂ OFERTĂ A ANULUI !!!
(De pînă acum ...)
SUNATI - NE PENTRU A AFLA ***NOILE*** PRETURI !!!

Shatter
TEL/FAX:
032-216281
*Hârtie imprimanta (A , A - 1,2,3 exemplare)
*Hârtie copiator A , A Hârtie scris
*Riboane pentru imprimante matriceale
*Consumabile pentru copiatoare (tonere, cilindre, etc)
*Role fax ; role telex ; role copiator A , A , A ;
*Accesorii calculator (tastaturi, dischete, filtre protectie,etc.)
Program: zilnic: 9-19
Sediu: IAȘI, Stadion "Emil Alexandrescu

NOU
IMPACT
Computers Shop & Internet Café
Oferim soluții
OFERIM SOLUTII!
Comstart '93 Cuza Vodă 43 (Golia) tel./fax: 215 341, 215 203, 279 890

Universal RX
Proiectare, execuție, service
REȚELE CALCULATOARE
CABLARE STRUCTURATĂ
Microsoft Authorized Dealer — software personal calificat
Canon Official Dealer — imprimante jet și laser, copiatoare, faxuri
Hewlett Packard Authorized Reseller — imprimante jet și laser, consumabile, plottere
SALIENT Master V.A.R. — calculatoare Pentium MMX, 6x86 M2, Pentium PRO, K6, Pentium II
Vânzări în **RATE !**
Str. Grigore Ureche nr. 3, Tel / Fax: 212 660, 217 254

REL COMPUTER
Distribuitor autorizat
LG EPSON LANIER
Calculatoare, imprimante, copiatoare
Case de marcat , cîntare electronice, consumabile
Iași, Șos. Arcu nr. 12, Bl. Z18, tel./fax 032-214190

le modèle
Sf. Lazăr nr. 53
Tel./fax 239003
calculatoare
imprimante
rețele
faxuri
copiatoare
aparatură foto
Ultra PRO — Canon
Hewlett Packard — IBM
Seikosha — EPSON
POSIBILITATE DE PLATĂ ÎN RATE FĂRĂ DOBÂNDĂ!

SERCOM
Vrei un Pentium?
4.690.000!!!
TVA inclus
ĂSTA-I PREȚUL!
Tel: 231001, 239396, 122589
B-dul N. Iorga, nr.46

- **CALCULATOARE**
- **IMPRIMANTE**
- **CONSUMABILE**

în RATE și LEASING

elcom INTERNATIONAL
societate ROMÂNO-GERMANĂ
dealer EPSON
Iași, str. C. Negri nr. 4, tel. 032 / 217233, 217903

Noi sintem solutia optima pentru dvs. !
6x86 166 Mx
5.244.000
(TVA Inclus)

LIVIUS

Microsoft BackOffice Small Business Server
Microsoft Windows 95
Microsoft Office 97

Microsoft Certified Dealer
În lumea calculatoarelor aveți nevoie de un prieten !
LIVIUS Iași, str. Fătu nr. 1A, tel/fax: 032 - 11.22.21, 11.59.22, http://www.livius.ro, e-mail: livius@livius.ro

ACE COMPUTERS
Importator & distribuitor autorizat DTK Computer
Distribuitor DTK Computer
Canon
Hewlett Packard Authorized Reseller
Microsoft Certified Dealer
EPSON
Iași, str. Grigore Ureche, bl. W. Mărăcineanu
tel./fax 032/213122, 213130

AVICENA COMPUTERS
Facilități de plată în RATE și LEASING
Inscripționări CD
Execuție rețele cu echipamente de brandname: 3Com Bay Networks
Distribuitor autorizat: TARGA LEXMARK
IASI, Bd. Stefan cel Mare nr. 10 E-mail:avicena@mail.dntis.ro, http://home.dntis.ro/~avicena/
TEL:032-217961 FAX: 032-213047 GSM: 092-371107

INFOSERVICE
"AGER" ⟹ ISO 9002

IBM 233 MMX 6x86	5.500.000 LEI
PENTIUM 200 MMX	5.860.000 LEI
PENTIUM 233 MMX	6.200.000 LEI
PENTIUM II 233 MMX	7.900.000 LEI

Mb VX PRO II MMX, HDD 2.1 Gb, 16 Mb EDO RAM, Video Card 1 Mb, Monitor 14" Digital
IMPRIMANTE, Canon, Seikosha, HP
"CONTGEN" Program performant de contabilitate
COPIATOARE MINOLTA Second Hand
PRETURILE INCLUD TVA
PLATA IN RATE
10% avans 12, 24 rate prin BANCA
$$ Nou pentru Societati Comerciale - 40% avans si 3 rate lunare, fara dobinda
Bd. COPOU nr. 4 Tel./Fax: 211745/144718

Document Centre 220/230

THE DOCUMENT COMPANY
XEROX
GIROS COMPANY
Iași, Str. I. C. Bratianu 20-22
☎ 032/210.872

TONER
piese de schimb // service pentru imprimante jet sau laser
RATE!
hirtie pentru copiator și imprimantă, calc A4/A3
Copiator OCE 2075 A4/A3, 22 copii/minut, ZOOM
6.500.000 (TVA inclus)

ZACH & SON
21.98.85
14.58.22
21.16.17

ZACH & SON 219885 145822 211617

Pentium 200 MMX	4.450.000 lei
Pentium 233 MMX	4.750.000 lei
Monitor 14" SVGA color	1.550.000 lei
Imprimantă Seikosha SP 2400, A4, 9 ace	2.350.000 lei
Imprimantă Olivetti JP - 190, A4, color	2.150.000 lei

Prețurile includ TVA.
Sistemul include:
Minitower Case 200 W, HDD 2,8Mb VX Pro 256 K, 16 Mb RAM, FDD 3,5" 1,44 Mb ALPS, Video Card 1 Mb SIS, Cooler, Tastatură Win 95, Mouse.

RomUS
TRADING & DEVELOPMENT
RD computers
Calitate
negru pe alb
Tel. 210.492

Vînzări

■ Apometre Zenner la preț de fabrică. Relatii și vînzări la magazinele: "Partener" - șos. Păcurari, telefon 152435; PGM - Tîrgu Cucu, telefon 214306. Posibilităti de achizitionare si montare în rate. Pret manoperă + sigiliul metrologic (80.000 - 100.000 lei/bucata). (1251634)

BIJUTERII AUR

Verighetă, lanț (4,5 g). Aur prelucrat, de 14 K. Pret 100.000 lei/g. Telefon 175508.

COLECȚIE DE TIMBRE

Colectie de timbre românesti neobliterate, inclusiv colite, la pret de catalog (perioada 1969-1987). Telefon 094/564446.

STORCĂTOR BRAUN

STORCĂTOR DE FRUCTE BRAUN. TELEFON 175508.

BOFA

TRUSĂ COMPASURI BOFA. TELEFON 175508.

ROTRING

TRUSĂ ROTRING (4 STILOURI SI 3 REZERVE): TRUSĂ SABLOANE LOGAREX. TELEFON 175508.

RICHTER

TRUSĂ COMPASURI RICHTER. TELEFON 175508.

■ **Mașina de spălat Albalux 7.1. Telefon 175508.**

■ Vînd mese de biliard noi cu placă de marmură sau înlocuitor, sistem cu fise și la oră, accesorii, mobilier birou. Transport. Prețuri fără concurentă. Telefon 094/580068; 030/441184; 030/442724. (128669)

■ Bicicletă SPUTNIK. Stare bună de functionare. Relatii la telefon 761354.

■ **Pătut din lemn stejar, canapea cu două fotolii, canapea extensibilă, vitrină, stare foarte bună, pret negociabil. Telefon 164248.**

■ Pompe volumetrice noi, pentru dozatoare FRESCO sau MAGIC, Italia. Pret foarte avantajos. Telefon 032/170209; 094/630282.

APOMETRE

Contoare tip ZENNER si NARVAL; agrementare, la cele mai mici preturi, numai la magazinul ALFA din Complexul Stefan cel Mare - Iasi (vizavi de ASIROM). Tel. 177857. (1246829)

SERVICIU DE MASĂ JENA

6 persoane - 44 piese (cu model) culoare maron - Franta. Telefon 129521.

■ Spray contra ejaculării rapide, medicamente potentă, afrodisiace, prezervative speciale, perle, inele, striuri. Relatii la telefon 01/6376273, 092/342628, 092/342629

■ Pian Coadă-Scurtă. Telefon 140888. (1246497)

■ Sau schimb de urgentă brutărie cu toate utilitătile, din com. Dumesti, cu casă (apartament) în Iasi. Pret negociabil. Telefon 211013, 219684. (1246496)

■ Electrocardiograf portabil Siemens Cardiostat. Telefon 221825, după orele 20.00.

■ Tablă zincată, Sinex Galati, 0,4 MMx1000x2000. Pret 55.000 coala. Relatii la telefon 177745 sau 092389114. (1246128)

■ Alcool rafinat din melasă. Telefon 032/146475. (1251747)

■ **Vînd bloc motor D127 cu anexe. TEL 17.08.77.**

■ **Vînd pianină perfectă stare. Placă bronz. Tel. 17.08.77.**

■ **SC SORGENT SA BACĂU producător de armături (marcă înregistrată) din alamă pentru instalatii cu teavă multistrat, licentă KITEC Anglia, asigură toată gama de repere necesare la pret de producător. Informatii la tel. 034/18.80.58, 034/14.43.64.**

■ **SC SPLENDID SERVIÇE vinde vitrine frigorifice, verticale și orizontale, cameră frigorifică, automat cafea, compresoare petru vitrine și camere frigorifice. Tel. 034-118566 sau 094-868305.**

■ Importator direct Italia. VINDEM: utilaje frigorifice /vitrine orizontale-verticale, lăzi, camere, dozatoare bere, compresoare 200-800 W, cuptor pizza, scaune frizerie, frigidere/. Asigurăm transport -garantie si post garantie. DESFACEM: înghetată -wafe si pe băt cu diferite glazuri si alune. Telefon 031/616891; 094/560102

■ Nu pierdeți ocazia verii! Stoc Limitat! Mobilă de birou, dormitoare de lux, bucătării de lux, dormitor alb, birou alb, paturi de o persoană, comode diverse, corpuri de bucătărie suspendate - toate noi, ambalate de cea mai bună calitate. La preturile cele mai mici! Pret de fabrică fără TVA. Nu mai asteptati - Pierdeti ocazia! Relatii la telefon 232420,171828, 092379575, 092379595 sau direct la statia Peco "Petrocos" de la Gara Internatională spre Podul de Piatră pe partea stîngă. (1251645)

CABINET STOMATOLOGIC

Sau caut asociat pentru cabinet stomatologic în zona Tătărași. Telefon 271539. 91246941)

■ IMPORTANT! Vindem încăltăminte second-hand în saci sigilati, PREȚ PROMOȚIONAL 21.900 lei cu TVA si haine second-hand din COLECTĂ DIRECTĂ - pret 12.200 lei cu TVA. Telefon 031/511634; 031/512945; 094/503902

■ Vînd masini POPCORN, materii prime POPCORN, piese schimb pentru masini USA, POPCORN ambalat. Tel. 034-112600, 137848.

■ **Vînd CORTINE pentru terase 3x3 m, diferite culori. Pătrate și hexagonale vizibile la stand VASION la Fast Food. Relatii la tel. 092-277034, 034-116190.**

■ Vînd VITRINE, DULAPURI, FRIGIDERE, CONGELATOARE, AGREGATE si MOTOARE FRIGORIFICE. Telefon 033-734684, mobil 092360279, 092707339

■ Prelate auto si terase din material import prin CORTEX SRL Fălticeni. Telefon 094533980 si 094580056.

■ IMPORTATOR DIRECT, vînd ÎMBRĂCĂMINTE second hand, import SUA si Olanda. Telefon 092397925.

■ Vînd loz în plic Vila de aur Poiana Brasov, pret negociabil. Relatii telefon 031/526605, 583129

■ Vînd grîu nou panificatii, orzoaică, floarea-soarelui, pret negociabil. Tel. 039/615431.

■ Vînd acte societate la zero. Telefon 031/537806

■ Vînd clarinet chinezesc, vioară 1/1 si husă Dacia. Relatii la telefon. 030/441133

■ Telefoane mobile noi si second-hand: Ericsson 198 - 800.000 lei, Ericsson 628 - 1.500.000 lei; Ericsson 688 - 2.400.000 lei, Alcatel One Touch Easy - 1.500.000 lei, Nokia 1611 - 1.250.000 lei; Nokia 3110 - 2.150.000 lei. Se oferă garantie. Telefon 092-330950. (125113)

■ Masină tricotat neamtească 360 ace. Pret negociabil. Relatii la telefon 137993. (1246131)

■ Vin alb nobil de Husi si tuică. Telefon 147664. (1246209)

■ Masină de spălat fără storcător "Cristal 9". Pret negociabil. Telefon 232778. (3017526)

■ Vin nobil 500 l - 4000 lei/l. Telefon 156646. (1246080)

■ Cherestea, str. Trei Fîntîni nr. 4 (vizavi de "Dacia Service" Bucium). Telefon 166083. (1251553)

■ Masină spălat Albalux 3 cu storcător si cuvă inox, motoare noi, un milion de lei. Telefon 133676. (1251825)

■ Aparat sudură, alimentare 220 V, 3 trepte de curent. Telefon 217205. (1251821)

■ Recamier foarte bun, pret convenabil. Telefon 134271 sau 111576 între orele 7,00-9,00 si după ora 18,00. (1251813)

■ Cîine-lup (femelă), 7 luni, bine îngrijită, corp armonios, inteligentă, exemplar deosebit. Pret avantajos si negociabil. Telefon 161774. (1251822)

■ Frigider tip combină, Bosh Senator, capacitate mare, 380 L, din care răcitorul de 180 L, congelatorul de 200 L cu 4 rafturi, stare excelentă. Pret 1,3 milioane lei fix. Frigider Arctic 180 L, pret 700 mii fix. Telefon 155225, 164346, 094827314. (1251832)

■ Expresor cafea. Telefon 094/899332

■ Dozator suc "Bosch" nou si dozator bere, convenabil. Telefon 094/899332

■ 7 mp. parchet fag uscat, preț fix 600.000 lei. Telefon 120178. (1246495)

■ S.C., bilant zero, fără activitate, preț avantajos. Telefon 290603. (1251706)

■ Urgent, tablă zincată, 38 coli 2x1 m pătrati, 04 mm. Pret 55 mii lei coala. Telefon 171480. (1246499)

■ Două usi noi de stejar, lăcuite, făcute pentru case (cu gemulet la mijloc) fără tocuri. Pret fix 1.000.000 bucata. Telefon 272390. (1246063)

■ Dormitor (sifonier, pat dublu cu relaxe, noptiere, comodă, toaletă cu oglindă unicat). Pret foarte avantajos. Telefon 212133. (3016072)

■ Nokia 1611, încărcător, carte tehnică, 1,2 milioane; Nokia 2110, încărcător, 1,35 milioane. Telefon 153419. (1251722)

■ S.R.L 1994. Fără activitate. Telefon 135342. După orele 18.00. (1251609)

■ Aur 14 K - 24G, lant model deosebit. Pret fix 80.000 lei/gramul. Telefon 121143. (1246740)

■ Masină de cusut "Nicoleta" nouă. Telefon 032/231228, după orele 17.00. (1246896)

■ Birou lemn masiv, cu dulap si patru sertare, stare exceptională. Pret informativ 1,2 milioane (negociabil). Telefon 175831

■ Bicicletă ergonomică, cort patru persoane, aparat sudură 220 V, tease si zdrobitor mici. Telefon 156874

■ S.C. SRL fără activitate, înfiintată în 1995, bilant zero. Pret 1 milion negociabil. Telefon 124775

■ Seturi baie Olivia, Melania, albe, noi, 8 piese, 450 mii, color 590 mii. Asigur transportul. Telefon 094/860555. (1251604)

■ Masină spălat Alba Lux 15.2. fără storcător, din 1995, stare de functionare foarte bună. Pret negociabil 375.000 lei. Relatii la adresa Lunca Cetătuiei, bl. 78 B, sc. A, et. 1, ap. 6 (deasupra postei) toată ziua. (1246749)

■ Pianină "Ceaicovsky", placă bronz, corzi încrucisate, acordată, an fabricatie 1985, nouă, nefolosită. Pret estimativ 11 mil. lei. Telefon 143204. (1246452)

■ Aparat ROENGEN radiografii dentare. Telefon 094516462. (1246877)

■ Tractor încărcător hidraulic, bazin tablă inox pentru 2.000 l, mori pentru uruială si desfăcat porumb, sîrmă nichelină cu diametru 1,5 si 2,5, utilaje pentru ciupercărie. Pret negociabil. Telefon 132577 - orele 8,00-14,00 si 231223 după ora 14,00. (1246835)

■ Pui de boxer german tigrat. Telefon 128834. (1246846)

■ Urgent si avantajos, moară pentru furaje (ciocănele). Cojan Ionel, str. Muncii, nr. 39, Iasi. (3017507)

■ Aragaz trei ochiuri si cuptor in functiune (Carpati), cartusieră si toc Arma - piele, pat pliant. Telefon 132348. (1246728)

■ Vînd aparate foto ZENIT 122 TRIPLOC, masini de cusut. Avantajos. Telefon 094862520; 224945; 133830. (1003748)

■ Jaluzele din aluminiu. Pret minim fără avans. Montaj gratuit. Telefon 173434. (1246544)

■ Triplok cu 4 ate, radio pick-up rusesc, pătut copil, aparat foto rusesc, tablă gr. 2,5/2 mm, coli 2/1 m. Pret negociabil. Telefon 293797. (1246752)

■ Mobilă diversă. Telefon 237065. (1251524)

■ SRL - comert si tonetă în functiune. Telefon 225601. (1251530)

■ Convenabil aspirator japonez si set vase Vereco (44 piese). Telefon 127612. (1251542)

■ Masini cusut Uberdecuri si cu două ace. Telefon 117180. (1251731)

■ Lucrare cavou - cu două nivele, parcela i/III, rînd 25 - Cimitirul eternitate. Pret negociabil. Telefon 131406, după orele 19.00. (1251749)

■ S.C. tip S.R.L., toate activitătile, bilant zero. Telefon 215056. (1251628)

■ Pianină Förster. Telefon 113865, după orele 20.00. (1251632)

Electronice

OFERTĂ SPECIALĂ

Avantajos videorecorder Panasonic (model cu lift), televizor color Elcrom, magnetofon stereo M2405 cu 10 benzi si televizor alb-negru Modern (cu lămpi), toate în stare de functionare. Telefon 094/563577 (Iasi)

CASE DE MARCAT ELECTRONICE

CASE DE MARCAT ELECTRONICE. Distributie, service, consumabile prin S.C. ELCOSERV S.R.L. Iasi, telefon/fax 230205. (1003519)

CÎNTARE ELECTRONICE

CÎNTARE ELECTRONICE
CÎNTARE ELECTRONICE
Distributie si service prin S.C. ELCOSERV S.R.L. Iasi, telefon/fax 230205. (1003519)

CASE DE MARCAT CÎNTARE ELECTRONICE

Case de marcat. Cîntare electronice. Preturi de distribuitor! Asistenta tehnică garantie si postgarantie asigurată de specialisti cu experientă. Reparatii pe bază de comandă. Nou! Cresterea capacitătii de înregistrare, prin eliminarea zecimalelor la ELKA 82M. S.C. INITA S.R.L. Iasi, str. Mitropolit Varlaam, nr. 5, telefon/fax: 032/131726. (1003721)

■ Masini de spălat automate, second-hand, "Miele", "Siemens", "Bosch", "Zanussi", "Indesit". Garantie 6 luni, postgarantie. Telefon 210802; 094/513558. (0798836)

■ Tv color, second-hand, "Philips", "Grundig", "Universum", "ITT", "Saba". Garantie 6 luni, postgarantie. Telefon 210802; 094/513558. (0798836)

■ REM ELECTRONICE - PIATRA NEAMȚ. Cea mai tare ofertă de componente electronice si electrocasnice. Tel. 033/232.212.

■ Televizor Diamant cu circuite integrate în perfectă stare. Telefon 114931. (1246889)

■ Calculator Olivetti 386 (transformat 486) plus programe. Pret avantajos. Telefon 094892840 (1003911)

■ Televizor color cu telecomandă, imagine ideală. Telefon 114931. (1003451)

■ Televizoare alb-negru, "Sirius" si "Diamant", în perfectă stare. Telefon 111229. (1103451)

■ Copiator MITA 152 z, format A3-B6 zoom, copiere automată, garantie. Telefon 279333, 215975. (2146877)

■ Urgent televizor color, stare foarte bună de functionare. Pret informativ 1,5 mil. lei. Telefon 219617. (1246062)

■ Calculator - 486 DX4 100 Mhz, 24 Mb RAM HDD 850 Mb, placă sunet, boxe CD-ROM, 1 Mb video, monitor 14", garantie. Telefon 216474. După ora 16,00. (1246471)

■ Calculator NC 2000 cu Floppy, Disk, casetofon, dischete, casete, programe, jocuri si cărti de specialitate, stare excelentă. Pret convenabil. Telefon 143118. (1251710)

■ Foarte urgent combină "Aiwa" LCx110 - de firmă, cu telecomandă, CD, multisistem - 10 memorii, casetofon inclus, pret 2,5 milioane negociabil; televizor color "Show", diagonala 37, cu telecomandă, pret negociabil 2 milioane (ambele noi). Telefon 167697. (1246077)

■ Calculator 80386/33 MHZ HDD 42 MB FDD 3,5" Hercules Monocrom. Telefon 212624. (1246208)

■ Radio-casetofon "Fiser", stare exceptională. Made în Germania. După orele 15.00. Telefon 118597.

Diverse

HELP LINE - Pentru copiii noștri

Puteti primi gratuit informatii privind alimentatia si cresterea sugarului, zilnic, orele 16,00 -17.00, la telefon 214002. Policlinica "Sănătatea 2000", dr. Iordache Constantin - medic primar pediatru.

■ SSSORE+IN - "Frozen Water". În curînd primul album pop-rock al unui nume iesean! Informatii la telefon 124558. (1251709)

■ S.C. Metalo-Chimice S.A. Iasi în curînd va redeschide magazinul IRIS din zona civică (vis-à-vis de Hala Centrală), magazin ce se doreste ca prin gama produselor cît si a preturilor practicate să întrunească gusturile tuturor cumpărătorilor. Aici veti găsi articole de mobilă, electrice, electrocasnice, articole de menaj, covoare, menaj, perdele si alte articole ce vor trezi interesul dumneavoastră.

TRICOURI

S.C. KNOX GROUP SRL Cluj-Napoca oferă tricouri 100% bumbac, 160 gr/mp, tesătură circulară, calitate SUA. Comenzi la telefon 064/420672 sau 094/641459. Inscriptionare la cerere.

CASA PARADIS

Singurul loc din Iasi în care ACUM poti găsi floarea dorită este Florăria CASA PARADIS (B-dul Socola 3, telefon 130117, program 7,00-22,00). Buchete si aranjamente florale la comandă. Servicii prompte, calitate exceptională. Nu uitati! Nici o sărbătoare fără PARADIS. (1246862)

■ **Organizăm excursii în Italia, Franta, Austria, Cipru. Facilităm vize SCHENGEN. Tel. 034-143259 sau 092-224202.**

■ **Organizăm excursii săptămînale în SPATIUL SCHENGEN si ISRAEL. Seriozitate și sigurantă! Tel. 01-3368417 sau 094-896796.**

■ Numitul Pricupanu Constantin, cu domiciliul cunoscut în judetul Iasi, pîrît în procesul de divort ce formulează obiectul dosarului nr. 4819/98, în contradictoriu cu reclamanta Pricupanu Viviana este citat pentru data de 2 sepetembrie 1998, la orele 8,00, la Judecătoria Iasi. (192394)

■ Clubul rebusist "Unirea" Iasi îsi reia activitatea sîmbătă, 25 iulie 1998, orele 16,00, la Casa de Cultură Studentească. Asteptăm si amatorii. (1251554)

■ Călăuzesc 2 persoane în Italia (Milano). Plecare sîmbătă, 25 iulie a.c. Telefon 032/213931 - Cătălin. Seriozitate. (1251820)

■ Vînd pui siamezi. Relatii la telefon 272501. (1246130)

■ Primăria comunei Răducăneni primeste oferte de pret pentru lucrări de reparatii curente la drumuri. Suprafata - 1200 mp. Ofertele se depun la sediul primăriei Răducăneni începînd cu data aparitiei anuntului, zilnic între orele 8,00-14,30, pînă pe data de 27 iulie 1998.

■ S.C. SEVERO SRL Iasi anunta depunerea cererii în vederea emiterii autorizatiei de mediu pentru obiectivul: farmacie, avînd ca obiect de activitate prestări servicii amplasat în Iasi, str. N. Iorga nr. 16. Documentatia poate fi consultată la sediul din Iasi, str. N. Iorga nr. 16, telefon (fax): 137735 sau la sediul Agentiei de Protectia Mediului Iasi, str. Th. Văscăuteanu nr. 10. Eventualele observatii ale publicului referitoare la activitatea si amplasamentul obiectivului se vor transmite în scris, la Agentia de Protectia Mediului Iasi, str. Th. Văscăuteanu nr. 10, în termen de maximum 30 zile de la data publicării anuntului.

■ **Doamna Mariana Bălteanu a părăsit domiciliul în data de 19.06.1998 din motive necunoscute, nerevenind nici în ziua de astăzi, 17.07.1998. (1246746)**

■ "International Computer School" vă oferă preturi promotionale, 4.000 lei ora la cursurile: operator calculator; tehnici de programare Fox Pro; C++; contabilitate asistată de calculator; program de vacantă pentru copii (informatică + engleză). Înscrieti-vă în perioada 15.07-15.09.1998 si puteti cîstiga o excursie de 7 zile la Madrid. Informatii zilnic, 8,00-20,00, la telefon 137817. Hotel Sport. (1251546)

■ Ofer împrumut 1-10 milioane lei cu dobîndă lunară 20 la sută, garantie auto la domiciliu sau imobil, Notariat. Telefon 157181. (1246068)

■ Închiriez garaj strada Nicolae Gane nr. 12. Telefon 116531. (192545)

■ S.C. Comcereal S.A. Iasi convoacă Adunarea Generală a Actionarilor la data de 05.08.1998, la Institutul Agronomic Iasi, ora 10,00. În cazul neîndeplinirii cvorumului, potrivit legii, Adunarea Generală se va convoca în aceeasi adresă pe data de 12.08.1998. (1251727)

■ SECȚIA DRUMURI NAȚIONALE IAȘI face cunoscut că, în ziua de 23.07.1998, între orele 7,30-9,30, va fi închisă circulatia autovehiculelor pe D.N. 24 C la km 9+000, datorită lucrărilor la podul peste rîul Jijia. (1251729)

■ S.C. SCUDAS S.A. Pascani convoacă, în temeiul Legii nr. 31/1990 si al Statutului societătii, Adunarea Generală extraordinară a Actionarilor în data de 10.08.1998, ora 11,00, la sediul societătii, cu următoarea ordine de zi: Modificarea Statutului societătii astfel: 1. Art. 27 va avea următorul cuprins: "Art. 27. Societatea este administrată de către Consiliul de Administratie, compus din 3-5 administratori alesi de Adunarea Generală a Actionarilor pe o perioadă de 4 ani, care pot avea calitatea de actionari. Numărul de administratori este stabilit în raport cu volumul si specificul activitătii societătii comerciale"; 2. Se anulează art. 32; 3. Art. 18 va avea următorul cuprins: "Art. 18. Convocarea Adunării Generale a Actionarilor se face potrivit dispozitiilor art. 117 din Legea nr. 31/1990 modificată si republicată". De asemenea, la ora 11,30, în acelasi loc, este convocată A.G.A. ordinară, cu următoarea ordine de zi: Raportul administratorilor referitor la activitatea economico-financiară a societătii pe sem. I -1998; Încetarea contractului de management al echipei manageriale; Alegerea Consiliului de Administratie al S.C. SCUDAS S.A. Pascani. Formularele de procuri speciale se pot obtine de la sediul societătii. În cazul neintrunirii cvorumului necesar, se convoacă ambele adunări generale pentru a doua zi, în acelasi loc si la aceleasi ore. (1251730)

■ Medicină naturistă, tratăm orice fel de afectiune: febror, ulcer, hemoroizi, cancer la sîn, ficat, întărirea oaselor, artrită, reumatism, dureri de cap, sterilitate la femei. Cei interesati pentru informatii, relatii la telefon 159819. (1246115)

■ Esti absolvent de liceu? Nu ai reusit să obtii o diplomă de bacalaureat? Ai vîrsta între 18-25 de ani? Esti într-o derută, noi îti oferim o SANSĂ. Comunicati de urgentă, pe adresa C.P. 710, O.P. Iasi 3: numele, prenumele si adresa exactă, si în trei zile vei primi oferta noastră. (1246711)

■ S.C. FARMACIA CARA SRL cu sediul în Bd. T. Vladimirescu, cămin T17, Iasi anunță depunerea cererii pentru emiterea autorizatiei de mediu, avînd ca activitate farmacie. Documentatia tehnică poate fi consultată la sediul firmei sau la sediul Agentiei de Protectia Mediului Iasi, str. Th. Văscăuteanu, nr. 10. Eventualele observatii ale publicului referitoare la activitatea si amplasamentul societătii se vor transmite în scris la Agentia de Potectia Mediului, în termen de 30 de zile de la data publicării anuntului. (1251637)

■ SOCIETATEA DE SERVICII INFORMATICE SINTA S.A. IASI - Centrul Teritorial de Instruire Autorizat - primeste înscrieri la cursul de utilizare a PC-uri (studii medii si superioare), organizat în perioada 27.07-15.08.1998. La absolvirea cursurilor se eliberează certificate oficiale. Relatii suplimentare se pot obtine la sediul societătii din Bd-ul Tutora nr. 17, telefon 127112 si 230080, interior 108.

Licitații

■ Primăria municipiului Iasi prin Directia de Administrare a Fondului Imobiliar de Stat organizează pe data de 11 septembrie, ora 10,00 licitatie publică pentru realizarea lucrărilor de compartimentare interioară cu tîmplărie de aluminiu si amenajări interioare la spatiul din str. C. Vodă nr. 12. Licitatia se face separat pe cele două tipuri de lucrări. Informatii suplimentare se pot obtine la sediul D.A.F.I.S începînd cu data de 3.08.1998.

■ Directia Silvică Iasi, cu sediul în Iasi, str. Gh. Asachi nr. 2, telefon 211543, organizează, în data de 4 august 1998, ora 10,00, la sediul unitătii, licitatie publică pentru vînzarea următoarelor mijloace fixe si obiecte de inventar: 1. Autoturism Aro 244D, cu număr de inventar 5002, an de fabricatie 1990, stare bună; 2. Autoturism Aro 243, cu număr de inventar 53001, an de fabricatie 1987, stare bună; 3. Autoutilitară TV 14F, cu număr de inventar 64022, stare bună, vizibilă la Ocolul Silvic Hîrlău; 4. Remorcă monoaxă Aro, cu număr de inventar 66008, vizibilă la Ocolul Silvic Pascani; 5. Tractor agricol U 445, cu număr de inventar 32005, vizibil la Ocolul Silvic Ciurea; 6. Tractor agricol U 445, cu număr de inventar 32012; 7. Custi pentru cresterea nutriilor, vizibile la nutrăria Santa; 8. Inventar apicol si familii de albine.

■ BANCA AGRICOLĂ SA - Agentia Tg. Frumos vinde la licitatie publică prin executorul judecătoresc următoarele bunuri mobiliare proprietatea S.C. FRIULDENT ȘRL Iasi: tractor U 650 defect, tractor URSUS 115 CP cu plug reversibil, combină Case International productie SUA 1994, autofrigorifică IVECO, autoturism Dacia 1300 defect, disc GD7, laborator înghetată, echipament reparatii (strung mic ZANNOROSSO, masină de găurit, polizor, masină de debitat metale) si alte utilaje. Lista cu toate bunurile mobiliare poate fi consultată la sediul Băncii Agricole SA Iasi si la sediul Agentiei Tg. Frumos. Licitatia va avea loc în ziua de 27.07.1998, ora 10,00, la sediul societătii din orasul Tg. Frumos, sos. Cucuteni nr. 34. Relatii la telefon: 215964; 712190.

■ S.C. VITALEF SA Iasi organizează licitatie publică cu strigare, în ziua de 23.07.1998, orele 12,00, în scopul vînzării unor mijloace fixe (autocamion, motostivuitor, tractor etc.) conform listei afisate la sediul societătii. (1251703)

■ S.C. MOLDOPLAST SA Iasi organizează licitatie, conform legilor în vigoare, pentru evaluare de active, în ziua de 24.07.1998 ora, 11,00. Informatii suplimentare si cărtile activelor supuse evaluării la Serviciul PDPR. Telefon 132800, int. 176, 123. Fax 125480, persoană de contact doamna Silvia Boboc.

Servicii

■ Tehnoredactare computerizată. Pret convenabil. Telefon 233151.

M.V.D. Servicii consulting

Asigurăm servicii pentru:
- ■ Definitivarea formalitătilor legate de înfiintarea societătilor comerciale cu capital românesc sau străin;
- ■ Înscrieri mentiuni pentru acte aditionale;
- ■ obtinerea autorizatiilor si avizelor de functionare pentru: sedii, spatii comerciale, depozite, spatii de productie (pompieri, sanepid, mediu, protectia muncii etc.);
- ■ înregistrarea cererilor pentru mărcile de fabrică, de comert si de servicii la OSIM;
- ■ înregistrarea la DGFPCFS si Administratia Financiară. Hotel Unirea, cam.107. Tel/fax 212299, pentru autorizatii cam. 105, tel. 215015. Program 9-19, sîmbătă 9-14.

ÎNFIINȚĂRI SOCIETĂȚI COMERCIALE

- ■ procedură completă: redactare acte, Notariat, Judecătorie, Camera de Comert, Administratia Financiară, stampilă;
- ■ termen - 21 zile
- ■ MAJORARE CAPITAL SOCIAL:
- ■ obligatoriu, conform Ordonantei 32/1997
- ■ procedură completă
- ■ ACTE ADITIONALE DIVERSE, AVIZE SI AUTORIZAȚII FUNCTIONARE:
- ■ aviz principiu Primărie;
- ■ autorizatie sanitară de functionare;
- ■ autorizatie functionare Primărie;
- ■ autorizatie instalare firmă luminoasă.

Birou autorizat, Hotel "Unirea", et. 2, cam. 211. Telefoane 117733 sau 092/211121, zilnic, orele 9,00 - 13,00 si 16,00 - 19,00; sîmbătă: 10,00 - 12,00. (0798407)

IMPORTANT!

Perfectăm acte vînzări-cumpărări-schimburi: terenuri, case, apartamente. Comision fix - 200.000 lei. Acum puteti dormi linistit! Telefon 177929.

■ Ștampile, în numai 30 min;
■ cărți de vizită;
■ imprimări cu folio;
■ îndosarieri;
■ laminări;
■ xerox.

creație ■
material publicitar;
identitate ■ de corporație
consultanță ■
design;

SAXON'S

cărți de vizită - ștampile

Complex Comercial "Rond Tramvai Tg.Cucu"
Tel/Fax: - 032-212257

MAJORARE CAPITAL SOCIAL

INCO - Piata Unirii nr. 6. Telefon 116110; 092/347668. (1251755)

ROENTER LTD. - CONSULTING MANAGERIAL ȘI DE AFACERI

Asigurăm rapid:
- **■ înmatriculări societăți comerciale**
- **■ înregistrări acte aditionale**
- **■ obtinere autorizatii de functionare pentru sedii firmă, birouri, depozite etc.**
- **■ elaborări contracte comerciale**

Str. Anastasie Panu nr. 13-15, mezanin. Telefon 212335, zilnic, orele 9,00-19,00; sîmbăta, orele 9,00-14,00.

STINGĂTOARE

Pret producător. Materiale PSI. Verificări, reparatii, reîncărcări. Singura unitate atestată SC ANGELS SRL. Telefon/fax 032/251494; 094/648897.

■ Transport marfă cu autocamion 6 tone - 20 mc cu si fără prelată, rapid si ieftin. Pret negociabil. Decontare legală. Telefon 113401, 094630133 sau 166040 după ora 17,00. (1246009)

■ Frigidere casnice si comerciale. Garantii si preturi interesante. Telefon 092/377779, 154223. (1246046)

REPARAȚII TV LA DOMICILIU

Inginer service autorizat, TV "Goldstar", "Royal", "Nei", "Samsung", "Funai", "Levis", "Philips", "Profex", "Tec", "Telecolor", "Cromatic", "Alfa", alte modele. Garantie - 3 luni. Tarife cu bun-simt. Telefon 175160; urgente 094/812981. (1246786)

■ Execut lucrări de izolatie cu materialul clientului. Telefon 156250. (1246058)

■ Traduceri autorizate notariat, traduceri diverse, toate limbile de circulatie. Sună acum, la telefon 215207. (1003806)

FILMĂRI VIDEO ȘI FOTO PROFESIONALE

Filmări video profesionale, casetă normală, super VHS, Panasonic M 9000, efecte speciale si fotografii color, avantajos. Telefon 129573. (1003747)

SC PRESINVEST

EXECUTĂ CELE MAI IEFTINE HIDROIZOLATII TERMOSUDABILE, MATERIAL IMPORT, PENTRU PARTICULARI, SRL-URI. SERIOZITATE, CALITATE, GARANTIE. DEPLASARE ORIUNDE! TEL. 034/183379; 092/347505.

SC ACOPERA

Execută rapid ieftin, de calitate, HIDROIZOLATII termosudabile, cu material import acoperișuri cu tiglă Branc, tablă tip tiglă. Montări ferestre VELUX. Tel. 094-870052, 034-188378.

■ **Execut transport marfă capacitate 1,5 tone, pret avantajos. Relatii la tel. 094-512197.**

S.C. NORD ARIN INTERNAȚIONAL

Execută ferestre termopan din lemn, cu simplă și dublă deschidere, avînd o bună rezistentă mecanică si izolare termică. Folosim feronerie, chituri, siliconice, cheder pentru etanșare și alte materiale din Germania, totul la un pret scăzut. Relatii si comenzi la telefon 232720

■ Cooperativa Mestesugărească Mică Deratizare cu sediul în sos. Păcurari nr. 94 Iasi, vă oferă servicii de dezinfectie si deratizare cu materiale de bună calitate - import Germania, Franta, la preturi foarte avantajoase si garantate. Telefon 133757, 163137, 094-614039. (1251827)

■ MARI SPECIALISTI OFTALMOLOGI (CHIRURGI) DE LA CLINICA PROF. FYODOROV (RUSIA) OFERĂ CONSULTAȚII ÎN IAȘI, ÎN ZIUA DE 23 IULIE LA POLICLINICA "SĂNĂTATEA 2000". TELEFON 094315133, 018604786. (1251811)

■ Reprezentantă germană furnizează la comandă utilaje noi si refolosite pentru investitii în domenii diverse. Tel. 030/510203

■ Tehnoredactare computerizată: cărti, lucrări diplomă, alte documente. Telefon 154555. (1251551)

■ Transport marfă si persoane, pe orice distantă, cu Dacia Break. Seriozitate, confort si sigurantă. Telefon 122769.

■ Filmări video. Calitate, seriozitate, profesionalism. Fotografii Kodak color. Telefon 158738. (1246849)

■ Doi ingineri autorizati RENEL, executăm/reparăm instalatii electrice. Telefon 171309, 166852 - seara. (1246778)

■ Execut schite topografice, vînzări-cumpărări acceptate în notariat. Autorizat de ONCGC Bucuresti. Telefon 171974. (1246776)

■ Executăm lucrări monumente funerare (cavouri) în 2-4 rate lunare, monumente din marmură la comandă, cu modelul clientului. Relatii la telefon 094/216506.

■ **Tîmplar, reparatii mobilier, usi, ferestre. Relatii la telefon 154428, după orele 20,00. (1245048)**

INSALATOR SANITAR

Execut instalații si reparatii la apă. Montez seturi de baie, masini de spălat. Rapid si garantat. Telefon 132388. (1246718)

■ Tehnoredactare computerizată profesionistă, scanări si listări. Telefon 132059. (2317337)

■ Emailări căzi, chiuvete albe si color. Telefon 271061; 092/424915. (1003878)

■ Electrician autorizat execut reparatii electrice. Telefon 113380. (1003451)

■ AUTORIZAT SERVICE TV. (EXPERIMENTAT "GOLDSTAR", "NEI", "ROYAL", "FUNAI", "GRUNDIG", "NIPPON", "PROFEX", "NOKIA"), VIDEO, VIDEO-CAM ȘI CD. SPECIALIST ÎN BLOCURI DE ALIMENTARE, ORICE MODIFICĂRI SUNET, ADAPTĂRI SELECTOARE - CABLU, PASTILE VIDEO. PROCUR PIESE NOI, IMPORT. TARIFE REZONABILE. GARANȚIE. DISPECERAT - TELEFON 110572. (192806)

■ Instalatori sanitari, executăm alimentări apă (case - vile), montări seturi baie si bucătărie, masini automat-ice, apometre, tîmplărie, placări gresie, faiantă. Telefon 250087. (1246656)

■ Doriti să vindeti avantajos obiecte de artă, obiecte de colectie, bijuterii, lucruri deosebite, cărti rare, amintiri de familie si nu stiti cum să procedati? SC CARTIER - oricînd la dispozitia dvs. Sunati la 092507911 pentru consultantă gratuită. Asigurăm discretie si rapiditate maximă pentru tranzactiile dvs. (1246949).

■ INSTALATORI SANITARI SI GAZE, MONTĂM APOMETRE, ARAGAZE, SETURI "MELANIA"; MASINI DE SPĂLAT; INSTALAȚII DE ORICE COMPLEXITATE. OFERIM GARANTIE! PROGRAM NON-STOP! TELEFON 155159; 135829. (1246937)

■ Inginer cu experientă, autorizat, proiectez - stante, matrite, dispozitive, roti dintate, piese de schimb. Preturi foarte avantajoase. Tel. 166960 (1798696)

■ Optică medicală - Podu Ros, ochelari de vedere distantă si apropiere pentru operatie cataractă. Repar ochelari metal, plastic si stilouri lungi. (1246744)

■ Electrician. Repar instalatii electrice, electrocasnice, corpuri de iluminat. Telefon 129782. (1246069)

■ Electrician autorizat si electronist execut lucrări de reparatii, obiecte de uz electronice, instalatii electrice de orice natură. Telefon 113380. (1251720)

MEDITAȚII

■ Profesor - meditez fizică orice nivel, bacalaureat, admitere facultate. Telefon 231082, după orele 15,00. (1246859)

■ MEDITAȚII (SAU TRADUCERI) ENGLEZĂ SI ITALIANĂ. STUDENT CU EXPERIENȚĂ. TELEFON 151490, ÎNTRE ORELE 18,00-20,00 - PENTRU MIHAI.

■ Studentă Drept, meditez si testez admitere Facultate Drept (istorie-filosofie). Telefon 131224. (1251834)

ENGLEZĂ-FRANCEZĂ

Tînăr profesor, ofer meditatii, indiferent de vîrstă. (Păcurari). Formez grupă adulti începători, pentru bac, garantez reusita. Pentru (pre)scolari asigur transport. Telefon 178079. (1246792)

■ Limba română. Profesoară, testez-meditez orice nivel: admiteri IX si orice facultate de profil, bac, corigente pentru V-VIII si IX-XII. Telefon 113751. (1246479)

■ Absolvent, meditez fizică, matematică, orice nivel, în special pentru admitere, 12.500/h. Relatii la telefon 170137, între orele 14,00-17,00. (1246894)

■ Profesoară, meditez matematică (bacalaureat, readmitere în liceu). Telefon 279813. (1246802)

■ Studentă Drept, meditez elevi la limba română, clasele V-XII. Telefon 210992. (1246825)

■ Profesor matematică liceu, meditez orice nivel. Telefon 136234 (Podu Ros). (1246715)

■ Profesoară de limba română pregătesc cu seriozitate si eficientă pentru admiteri si bacalaureat. Telefon 174234. (1246767)

■ Engleză si spaniolă, 15.000/sedintă. Cu mine scăpati de grijile admiterii sau ale corijării. Student Litere, anul III. Telefon 259352. (1246839)

■ Ofer meditatii la limba engleză pentru copii, în clasele I-VIII. Relatii la telefon 159051. (1246072)

■ Engleză - curs intensiv individual. Reduceri de pret pentru persoanele dotate. Performante în 25-30 sedinte. Telefon 124558. (1251709)

Decese

✝ A PLECAT PREMATUR DINTRE NOI OMUL DE EXCEPȚIE CARE A FOST PROF. GENOVEVA BERNIC. SPIRIT ALES, CARACTER DE MARE PROBITATE, SUFLET GENEROS, ȘI-A DEDICAT CU DEVOȚIUNE ÎNTREAGA VIAȚĂ FAMILIEI ȘI ȘCOLII, PE CARE LE-A APĂRAT ȘI SLUJIT CU CREDINȚĂ. IUBIREA NOASTRĂ O VA ÎNSOȚI DINCOLO DE NEGURILE VEȘNICIEI. ÎNHUMAREA VA AVEA LOC MIERCURI 22 IULIE 1998, ORELE 14.00, LA CIMITIRUL "SF. PETRU ȘI PAVEL". (1251717)

✝ Familia prof. univ. Valeriu Nănescu împreună cu familiile înrudite anunță cu adîncă durere decesul scumpei noastre mame ZOITA GRIGORE (92 ani). Corpul neînsuflețit este depus la biserica cimitirului "Sfînta Treime", șos. Păcurari, Iași. Înmormîntarea va avea loc joi, 23 iulie, orele 10,00. (1251616)

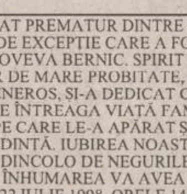

✝ Părinții, surorile, cumnații, nepoții și rudele apropiate anunță cu nemărginită durere trecerea în neființă a dragului lor ILIE VICOL în vîrstă de 29 ani, absolvent al Facultății de Horticultură mecanizată, promoția 1998. Înmormîntarea va avea loc astăzi, 23 iulie 1998, ora 12,00 în satul Horlești, comuna Rediu, Iași. Vei rămîne veșnic în inimile noastre. (3016123)

✝ Soția, fiica, nepoata și ginerele anunță cu adîncă durere trecerea în neființă a celui care a fost IOAN COTORCEA. Nu te vom uita niciodată. (0798705)

✝ Cu nemărginită durere, nora Elena împreună cu copiii și nepoții anunță încetarea din viață a soacrei MARIA TODICA - 66 de ani, mamă și bunică iubitoare, care a luat cu ea liniștea și dorul nostru lăsînd în urmă un gol imens, zbucium și durere. Cortegiul va pleca de la Biserica "Inculeț" din Bîrnova la ora 12,00. Înmormîntarea va avea loc la cimitirul Bîrnova azi, 23 iulie 1998, ora 12,00. Dumnezeu să o ierte și să o odihnească în pace! (1251830)

✝ Fiul Dumitru, nora Elena și nepoții anunță, cu tristețe în suflet, încetarea din viață a celui care a fost un bun tată și bunic, TOADER BUICEAG. Dumnezeu să te odihnească în pace. Înmormîntarea va avea loc în comuna Ruginoasa, sîmbătă, 25 iulie 1998, ora 10,00. (1251816)

✝ Familia îndurerată anunță decesul celei care a fost mamă, bunică și soră GEORGETA PANICAN. Înmormîntarea va avea loc la Cimitirul "Eternitate" în ziua de 23 iulie 1998, ora 12,00. (1251624)

Condoleanțe

✝ Raluca Umbrărescu, Ioana Dumitriu și familia Proca transmit sincere condoleanțe familiei Constantin Popa pentru dispariția iubitei fiice, LUMINIȚA-LAVINIA POPA. (3016115)

✝ Alexandrina și Marcel Amălinei, împreună cu copiii, participă la marea durere a familiilor Cracea și Kalinca, pricinuită de dispariția neașteptată a doamnei ALEXANDRINA CRACEA, suflet nobil și distins. Ne rugăm pentru liniștea sufletului său bun. Dumnezeu să o ierte!

✝ Avocat Alexandrina Amălinei transmite sincere condoleanțe colegei avocat Carmen Bucur Bernic și-i este alături la marea durere provocată de dispariția neașteptată și nedreaptă a mamei sale, distinsa profesoară GENOVEVA BERNIC.

✝ Catedra de istorie și științe socio-umane de la Colegiul Național, adînc îndurerată aduce un ultim omagiu omului de aleasă măiestrie didactică și dăruire față de școală profesor GENOVEVA BERNIC și este alături de familia îndoliată. Chipul doamnei profesor GENOVEVA BERNIC va rămîne în amintirea foștilor săi elevi și colegi ca o mărturie a dăruirii Dascălului.

✝ Profund impresionați de trecerea în neființă a bunei lor prietene MARGA GRĂDINARU, familia dr Emil Gheorghiță transmite pe această cale cele mai sincere condoleanțe familiei îndurerate. (1251614)

✝ Mariana și Andreiu Cătoiu sînt alături de familiile Tudori și Roman în aceste momente grele pricinuite de pierderea scumpei lor mame. Sincere condoleanțe familiilor îndoliate. Dumnezeu să-i odihnească în pace sufletul ei bun. (1251737)

✝ Sincere și îndurerate condoleanțe familiei Constantin Topită și Dan Topită pentru dispariția tragică și neașteptată a fiului și fratelui MIRCEA-SERGIU din partea familiei Putină. Dumnezeu să-l odihnească în pace! (1251714)

✝ Sincere și îndurerate condoleanțe familiei Constantin Topită și Dan Topită pentru dispariția tragică și neașteptată a fiului și fratelui MIRCEA-SERGIU din partea familiei Andrioaie. Dumnezeu să-l odihnească în pace!

✝ Colectivul de la SC TOP ROMANTA SRL este alături de familia Constantin Topită și Dan Topită în momentele grele pricinuite de incredibila dispariție, într-un tragic accident a fiului și fratelui MIRCEA-SERGIU. Sincere condoleanțe. (1251714)

✝ Adina și Ovidiu Scutelnicu regretă sincer dispariția profesoarei - GENOVEVA BERNIC - și transmit sincere condoleanțe familiei îndoliate. Dumnezeu s-o odihnească în pace!

✝ Avocații Baroului Iași transmit sincere condoleanțe colegei lor avocat Carmen Bucur-Bernic în aceste momente grele pricinuite de dispariția mamei sale - profesor GENOVEVA BERNIC.

✝ Avocata Mariana Băzdăra este alături de colega Carmen Bucur-Bernic în momentele de grea cumpănă pricinuite de dispariția neașteptată a mamei - profesor GENOVEVA BERNIC.

✝ Unchii Mihai, Gheorghiță, mătușa Geta împreună cu verișorii Cătălin, Nicoleta și Ionuț se înclină cu durere în suflet și sînt alături de părinții și sora Lilianei, la trecerea în neființă la o vîrstă importantă în viața unui om, de 18 ani, a regretatului MIHĂIȚĂ DAMIR. Dumnezeu să-l odihnească în pace! (1251644)

✝ Plecarea spre o lume ireală a ing. MARGA GRĂDINARU a lăsat în sufletele noastre un imens gol și o durere apăsătoare. Familia ing. Cezar Trifan transmite doctorului Grădinaru sincere condoleanțe și puterea de a depăși acest cumplit moment de cumpănă. Dumnezeu s-o odihnească în pace! (1003928)

✝ Sîntem alături de colega noastră, doamna Mariana Amarandei și împărtășim marea durere cauzată de nedreata și neașteptata trecere în lumea umbrelor a dragului ei tată. Dumnezeu să-l odihnească. Angajații Grupului Școlar Căi Ferate Iași. (0798707)

✝ Locatarii blocului 12 Splai Bahlui, regretă trecerea în neființă a celui care a fost vecinul lor, IOAN COTORCEA. Sincere condoleanțe familiei îndoliate. (0798706)

✝ Colectivul SC MOBIS-BISTRIȚA SRL este alături de familia Creangă pentru pierderea fulgerătoare a celui care a fost un bun coleg, tată și soț VASILE CREANGĂ. Sincere condoleanțe. (1246129)

✝ Elena și Gică Tăbolcea sînt alături de familia Constantin Topită la marea tragedie pricinuită de dispariția neașteptată și timpurie a fiului MIRCEA TOPITĂ. Dumnezeu să-l ierte și să-l odihnească în lumea celor drepți și buni. (3016122)

✝ Familia Grădinaru Laurian și Lelia este alături de întreaga familie Dan Grădinaru în aceste momente tragice, cînd MARGA ne-a părăsit pentru totdeauna. Dumnezeu s-o odihnească în pace! (1251641)

✝ CONDOLEANȚE ȘI PRODUNDĂ COMPASIUNE DOAMNEI INGINER MARCELA GRĂDINARU PENTRU PIERDEREA MAMEI SOACRE, DIN PARTEA COLEGILOR DIN CADRUL SERVICIULUI INFORMATIZARE, ROMTELECOM. DUMNEZEU SĂ O IERTE! (1251818)

✝ La retragerea discretă din viață a MARGĂI, Carmen și Niky în doresc liniște deplină acolo unde vom ajunge toți. (1251831)

✝ La plecarea ta, MĂRGUȚA, draga mea prietenă din Iași, mi-a rămas în suflet pustiul pe care nimeni și nimic nu o să-l umple vreodată. Sonia. (1251836)

✝ 20 iulie, zi de tristă și dureroasă amintire la plecarea în depărtări a celei care a fost vecina noastră, prof. GENOVEVA BERNIC. Lumea e mai săracă în oameni buni, dar cerul e mai bogat în oameni aleși. Fie ca de acolo, să ne călăuzească cu înțelepciunea sa. Transmitem familiei îndurerate toată compasiunea noastră. Familiile Clim, Apetrei și Filipescu. (1251835)

✝ Avocat Constantin Cupeț transmite sincere condoleanțe familiei avocat Carmen Bucur-Bernic pentru decesul mamei, distinsa doamnă profesoară GENOVEVA BERNIC. Dumnezeu s-o ierte! (1251826)

✝ Colectivul Magazinului MOLDOVIȚA este alături de colega lor Anca Andrei în aceste momente grele pricinuite de pierderea tatălui. Sincere condoleanțe. (1251823)

✝ Famila profesor V. Stamate aduce un ultim omagiu celei care a fost profesor GENOVEVA BERNIC, model de devotament familial și profesional. Dumnezeu s-o odihnească în pace!

✝ Familia Mihailiuc Mihai și Ionela regretă profund dispariția celei care a fost DOAMNA MARIA GRĂDINARU și este alături de familia îndoliată. (1251814)

✝ Familiile Sofronia și Boită regretă dispariția celei care a fost SOFRONIA RARIȚA din Românești și sînt alături de familia îndoliată. Toată compasiunea.

✝ Familia Corneliu și Elena Hamciuc, regretă profund dispariția neașteptată a LUMINIȚEI LAVINIA POPA și transmite sincere condoleanțe familiei ing. Constantin Popa.

✝ "Gym Club" este alături de Lăcrămioara Petrea și-i transmite sincere condoleanțe.

✝ Familia Emil și Geta Ilaș transmite sincere condoleanțe familiei Costel și Mioara Crăciun pentru pierderea mamei sale. Dumnezeu să o ierte. (1251833)

✝ Profund impresionată de moartea fulgerătoare a doamnei profesoare Genoveva Bernic, familia Mihai Axinia se alătură durerii familiei doamnei avocat Carmen Bucur-Bernic, și-i transmite sincere condoleanțe. (1251809)

✝ Familia Liviu Crasmaru este alături de familia Bucur-Bernic la marea durere pricinuită de decesul doamnei profesoare GENOVEVA BERNIC, și-i transmite sincere condoleanțe. (1251809)

✝ Familia Pavel Badragan transmite sincere condoleanțe familiei Bucur-Bernic la trecerea în neființă a doamnei profesoare GENOVEVA BERNIC. (1251809)

✝ Ne-a părăsit mult prea devreme prietena noastră de-o viață MARGA GRĂDINARU. Familia ing. P. Constantinescu este alături de Dan, Cătălin și familie la marea pierdere.

✝ Avocat M. Rudeanu și familia F. Gavril transmit sincere condoleanțe familiei Bernic pentru pierderea suferită. Dumnezeu să o ierte.

✝ Sincere condoleanțe și întreaga noastră compasiune din partea familiilor Parascan și Seleanu, pentru familia Dan și Cătălin Grădinaru la dispariția fulgerătoare a distinsei noastre vecine, ing. MARGA GRĂDINARU. Dumnezeu s-o odihnească în liniște și pace!

✝ Nepoții Mihaela și Marius Solomia regretă profund trecerea în neființă a celei care a fost bunica IORDANA CORDUNEANU. Dumnezeu să-i odihnească sufletul ei bun.

✝ Nichitoaia și anul III C, Grupul Școlar Preuniversitar, prof. dr P. Brînzei transmit sincere condoleanțe domnului prof. Grigore Bernic pentru greaua pierdere suferită.

✝ Locatarii bl. L5, sc. C, transmit sincere condoleanțe și sînt alături de familia Lya și Petru Butnicu în aceste momente atît de grele generate de pierderea mamei. Dumnezeu s-o odihnească în pace! (1246127)

AGENDA OMULUI DE AFACERI

ETNIS

Reprezentanța firmei germane Vaillant pentru Moldova, vă oferă:

Centrale și cazane pentru încălzit pe combustibil lichid, gaz și electrice

- proiectare, montaj și garanție 3 ani
- plata în 6 rate lunare

Reducere 15% pentru aparatura Vaillant și 30% pentru aparatura italiană

Iași - Str. N. Iorga 7D, bl. F5,
tel. 032/230113, fax 032/232690, telemobil 094613246

ROTHERM

Reprezentant al firmei FERROLI - numărul 1 în Italia

REDUCERI EXCEPȚIONALE pentru:
- *Cazane și centrale termice gaz metan, motorină*
- *Radiatoare aluminiu și fontă*
- *Echipamente condiționare și climatizare*

Plata în rate !

Proiectare, montaj, garanție, service etc.

Iași - Bd. T. Vladimirescu nr. 40 (Bucșinescu)
Tel./Fax: 032/175105, 272340

DAS

Proiectare și execuție

VENTILAȚIE, CLIMATIZARE, ÎNCĂLZIRE, ELECTRICE, SANITARE, APĂ-CANAL

Service, garanție,
PLATA ÎN RATE !

Iași, str. Aurel Vlaicu 87,
Tel./Fax: 032-175.488, mobil 094/630.512

CASA DESIGN

Reprezentant BOSCH Germania, ACV Belgia

Prețuri fără concurență pentru:
- *Cazane și centrale termice gaz, motorină*
- *Radiatoare fontă, oțel și aluminiu*
- *Aparate condiționare și climatizare*
- *Amenajări interioare*

Proiectare, montaj, garanție, service

Iași, str. Gîndu nr. 10,
Tel.: 032-212073, mobil 092-725651

BRECO IAȘI

COMERCIALIZEAZĂ PLĂCI TIPOGRAFICE

370x450x0,15 = 9.000 lei/buc
400x510x0,15 = 10.800 lei/buc
250x381x0,15 = 5.300 lei/buc
460x610x0,30 = 16.500 lei/buc
467x620x0,30 = 18.000 lei/buc

Tel. tel/fax: 032/230094

APROTEM SA

comercializeaza:

- *PIESE SCHIMB tractoare, mașini agricole, auto și rulmenți*
- *MATERIAL DE UZ GENERAL carbid, anvelope, materiale electrice, haine protecție, îngrășăminte chimice*

Sos. Manta Roșie 9,
tel: 230130, 231141, fax: 231566

TORAMAT PRODINVEST SRL

comercializează

utilaje frigorifice import ITALIA,

pentru magazine:

- *vitrine frigorifice orizontale 1,2 m - 2m și verticale*
- *lăzi frigorifice (300 l - 700 l) și camere frigorifice*
- *se asigură service în garanție și postgaranție*

Iași, Str. Bucium nr. 34 (lîngă Moldomobila),
tel/fax 032/233460

CVARTET

CO_2 *îmbuteliere bioxid de carbon puritate 99%*

Preț unitar

2254 lei/kg

Iași, str. Aurel Vlaicu nr. 78
tel/fax: 032-271989

MOLID

Pentru siguranța dumneavoastră!

- SISTEME DE ALARMĂ PENTRU EFRACȚIE, INCENDIU, AUTO
- DISPECERAT DE SUPRAVEGHERE - TELEFONIC ȘI RADIO -
- ÎNTERVENȚIE INARMATĂ I.G.S.

Iași, Bd. Copou nr. 3, et. 4, (Clădirea Trust Construcții)
tel: 032/216671, fax: 032/214564

ELECTRONIC RESEARCH CENTER

FIRMĂ ROMÂNO-AUSTRIACĂ

vă oferă în rate

INTERFOANE de SCARĂ

Iași, str. Armeană nr. 2, tel. 032-116666

ELYTIS SRL

- *FIRME LUMINOASE*
- *COPERTINE*
- *AMENAJĂRI INTERIOARE*

Sos. Păcurari, bl. 556
Tel. 094 642.765, tel/fax: 219.972

ROENTER

Consulting managerial și de afaceri

Asigurăm rapid:
- Înmatriculări societăți comerciale
- Înregistrări acte adiționale
- obținem autorizație de funcționare pentru sedii firmă, birouri, depozite

Elaborări contracte comerciale

Iași, str. A. Panu nr. 13-15, mezanin
zilnic: 9.00 - 19.00, sîmbătă: 9.00-14.00
telefon 212335

SHATTER

IMPRIMERIE TEXTILĂ
(tricouri, salopete, geci etc)

tel/fax: 032/216281

MICA INDUSTRIE

produce gama de mobilier

MOBISET

din lemn și pal de import

** birouri * sufragerii*
** dormitoare * bucătării*

standardizat sau la comandă, la orice dimensiuni.

Plata în rate, la prețuri care vă convin(g) !

Str. Ipsilanti nr. 19; str. Morilor nr. 11
Tel. 114.737, 117.116, 117.755

TOFAN GRUP

comercializează:

anvelope și camere auto (produse de Danubiana și Victoria Florești)

Iași- Șos. Păcurari nr. 92 (în incinta Transmixt SA)
Tel. 032/154.343, 251.837

SOMETCHIM

prin magazinul Vama Veche

- *produse electrocasnice (TV color, frigidere)*
- *mobilier, covoare, articole de pescuit, menaj, papetărie, alte produse metalo-chimice*
- *avans 40% - rate: 6-12 rate, în funcție de valoarea dolarului*

Adaos minim

Str. Gării nr. 22

S.C. RULMENȚI S.A.

Anunță că începînd din luna aprilie a.c. *produsele sale vor fi disponibile prin noua sa rețea de distribuție avînd centre de desfacere în orașele: București, Ploiești, Craiova, Tîrgu-Jiu, Satu Mare Cluj, Brașov, Tulcea, Iași*

BÎRLAD, TEL. 035/41.58.26
FAX 035/42.18.39

MIRFAN MOBILUX

oferă

- *mobilă sufragerie* • *holuri*
- *dormitoare* • *bucătării*
- *mic mobilier*

Plata în maxim 36 rate lunare

Program luni - vineri: 10.00 - 18.00

Alexandru cel Bun (vis-a-vis de magazin Minerva)
tel. 032/152647

PRODOMO

MOBILĂ

PRODUCĂTORI din Suceava
- TEHNOUTIL SRL
- MOBSTRAT SA

Acum și cu plata în rate!

B-dul Independenței nr. 2, bloc Carmen,
subsol, tel/fax: 032/217606

EDITURA MOLDOVA

vinde convenabil la calitatea dorită

- caiete 48 file (dictando, matematică) - 2300 lei
- caiete studențești 60 file (dictando, matematică) - 6500 lei
- caiete studențești 100 file (dictando, matematică) - 9600 lei

Prețurile includ T.V.A.
Comenzi în sistem ramburs.
Taxele poștale și de transport sînt suportate de furnizor.

Iași, Bd. Copou 3-5, tel/fax: 032/113029

IMPORTATOR DIRECT

vinde **EN GROS** *la Kg*
imbracaminte si incaltaminte

SECOND HAND

in baloti sigilati, pe sortimente

Depozit legume-fructe Scheia, SUCEAVA
Telefon 030 - 444986 (seara), - 521236

CIMEXIM

Reprezentanță ROMSTAL

- *microcentrale, cazane, injectoare, vase expansiune, boilere, pompe circulație și submersibile, hidrofoare, radiatoare aluminiu și fontă, accesorii, sanitare, scule BOSCH, condiționare aer*
- *contoare ZENNER de apartament*

Proiectare și execuție. Prețuri promoționale !

Iași, Bd. T. Vladimirescu 4,
tel. 032/216397, tel./fax 211082

ED&F MAN ZAHĂR

ZAHĂR
4111,40 lei/kg
(cu T.V.A. și sac inclus)

Roman,
tel/fax: 033-733532

SC ROGER IMPEX SRL

vinde en gros

- TV 55,37 TEXT, EXPRESSO, filtre cu termos, mixere, boxe, stații auto, barometre, lămpi halogen, cuptoare microunde etc.
- Vitrine frigorifice, lăzi frigorifice, frigidere second hand
- Calculatoare 486 - Pentium, 14", 15" second hand
- aer condiționat 120 mc

Roman, tel.094551109
094551053

SC FOLIPLAST SRL
- Botoșani -

Produce și oferă:
- ■ folie - polietilenă de la gr. 0,025 pînă la 0,25 mm de la l. 100 pînă la 3600 mm
- ■ folie - color, film, termocontractabilă
- ■ pungi, saci și sacoșe

Tel: 031/522086; 092/703085

TRIDOM

CREATIVITATEA NOASTRA, IMAGINEA FIRMEI DUMNEAVOASTRA PRIN :

- ☐ RECLAME LUMINOASE
- ☐ AMENAJARI INTERIOARE
- ☐ MARCHIZE SI COPERTINE
- ☐ CARTI DE VIZITA & ECUSOANE

TEL. : 092 252 360
TEL / FAX : 032 251 360

Cumpărări

CUMPĂRĂM SPAȚIU CENTRAL

Companie străină de prestigiu cumpără sau închiriază la prețul pieții pe termen lung spațiu (ultra)central, la stradă, cu vad, vitrine mari, acces auto, cameră de stoc, utilități. Minim 100 mp. Vă rugăm trimiteți toate datele (și copie acte proprietate) la CP 1317, OP 6 Iasi. Nu acceptăm intermedieri sau subînchirieri. (1251635)

■ **SC ULENA SRL Bacău, cumpără semințe floarea soarelui. Preț 2.000 lei kg + TVA. Tel. 034/25.12.40.**

■ Cumpăr mașină fabricat pufuleți (tip Baia Mare). Relații tel. 20 Fălciu, jud. Vaslui, după ora 21.00.

■ Cumpăr talon cu C.I. pentru Ford Scorpio, 1986-1988, culoare albă. Telefon 094/582472

■ Cupoane agricole primăvară-vară-toamnă, preț avantajos. Relații la toneta cu lozuri de lîngă Restaurantul "Familial" (Alexandru cel Bun), orele 8,00-19,00.

■ Cupoane. Telefon 092702363. (1246667)

■ Cupoane agricole, preț maxim. Seriozitate. Telefon 178418.

■ Radiator; tampoane motor și pivoți Dacia 1100. Telefon 145108.

■ Televizoare alb-negru și color numai pe circuite integrate, pentru piese de schimb. Prețuri între 50.000 și 250.000 lei. Telefon 113380. (1251720)

■ Cupoane agricole primăvară-vară-toamnă preț avantajos. Relații la toneta cu lozuri de lîngă Piața Hala Centrală (spre Tg. Cucu). (1246782)

Angajări

■ S.C. COMBEN-SERVICE SRL angajează mecanici auto și tinichigii - vopsitori auto. Relații la telefon 216544. (1251504)

■ Angajez persoană internă îngrijire și menaj bolnav imobilizat la pat. Relații la telefon 115257. (1246864)

■ CENTRUL MILITAR JUDEȚEAN IAȘI organizează la sediul din strada Crișan nr. 20, în ziua de 29.07.1998, concurs pentru ocuparea următoarelor posturi: psiholog; secretar-dactilograf. Înscrierile se fac pînă la data de 28.07.1998. Condițiile concursului, precum și alte detalii, se pot obține la sediul unității sau la telefon 142425/134135. (1246459)

■ FIRMĂ DINAMICĂ, PRODUCĂTOARE ȘI DISTRIBUITOARE A BĂUTURILOR "ALEXANDER", ÎȘI COMPLETEAZĂ ECHIPA CU AGENȚI DE VÎNZĂRI. CERINȚE: STUDII CEL PUȚIN MEDII; EXPERIENȚĂ ÎN DOMENIU DE MIN. 1 AN; VÎRSTA MAXIMĂ 30 DE ANI, BĂRBAȚI; PERMIS AUTO CATEG. B; ABILITATE DE COMUNICARE ȘI NEGOCIERE; DISPONIBILITATE PENTRU DEPLASĂRI. SE OFERĂ: SALARIU FOARTE ATRACTIV; POSIBILITĂȚI DE PROMOVARE. TRIMITEȚI C.V. CU FOTO PE ADRESA: HOTEL UNIREA, CAM. 610-611, PÎNĂ LA DATA DE 31 IULIE 1998.

■ CRESCENTO angajează consilieri marketing pentru Iași și zona Moldovei. Relații la sediul din Iași, Calea Chișinăului nr. 17 (clădirea SINTA) sau la telefon 032/230479.

■ Agenție imobiliară angajează agenți în următoarele condiții: vîrsta maximă 30 de ani; experiență în domeniu; abilitate de comunicare; studii superioare, aspectul fizic plăcut, cunoașterea de limbi străine va constitui un avantaj. Curriculum vitae cu nr. de telefon se va depune la magazinul AMATEOS din str. C. Negri nr. 62 - pasaj, pînă vineri, 24.07.1998, ora 20,00. Interviul va avea loc sîmbătă, 25 iulie, la ora 10,00.

■ Auto Parma Galați concesionar autorizat Fiat angajează agenți de vînzări autoturisme pentru orașul Focșani în condiții legale de comisionare. Cei interesați pot trimite C.V. pe fax 036/465101 pînă la data de 15.06.1998.

AGENȚIA INTERNAȚIONALĂ BARAN & CO

Oferă contracte de muncă, cu și fără dans, tinerelor, 18-28 de ani, în Elveția, Canada, Austria, Japonia, Mexic, Cipru, Turcia, Liban. Impresariem și trupe de dans profesioniste. Salarizare excepțională. Oferim și cerem seriozitate maximă. Asigurăm coregrafie, costume, cazare. Tel. 01-6663363, 092-241350.

■ AGENȚIE AUTORIZATĂ selecționează dansatoare - Contracte serioase Cipru, Elveția, Germania. Oferim cazare, masă, coregrafie. 01/726.36.45.

■ **AGENȚIA AUTORIZATĂ "BLACK CATS" selecționează dansatoare minim 17 ani. Contracte serioase ELVEȚIA, GERMANIA, CANADA, CIPRU, EMIRATELE ARABE, ROMÂNIA. Asigurăm: cazare, masă, coregrafie, costume, salariu. BUCUREȘTI - 01/312.43.62; 092.356.350; 094.881.789. ROMAN - 033/727.860.**

■ **AUDI 90, fabricație 1991, 2300 cmc, înmatriculat persoană fizică, februarie 1998, multiple dotări. Tel. 034-116264.**

■ SC din Arad angajăm 2 ingineri industrie textilă, specialitate confecții, promoția 1998. Preferăm o fată și un băiat. Relații la telefon 057/256682; 058/577738.

■ SC MOTEXCO SRL, societate cu capital integral străin, angajează confecționere maistru, mecanic și femeie de serviciu. Condiții de muncă și salarizare deosebite. Telefon 146917. (1003927)

■ Societate de construcții angajează absolventă ISE (Liceul Economic) pentru muncă birou. Relații zilnic între orele 7,00-15,00 la telefon 152959. (1251552)

■ S.C. DACON EMERALD angajează confecționere, personal sală croit, salariu minim 800.000 lei. Telefon 215939/092284041. (3016104)

■ S.C. 2C SRL angajează confecționere. Telefon 163861.

■ CMM MODEX angajează confecționere calificate. Telefon 112461. (1246294)

■ S.C. angajează tîmplari universali. Telefon 177745 sau 092389114. (1246784)

■ Vînzătoare cu domiciliul în Bularga-Socola-Bucium, pentru stand pasaj din Piața Unirii. (1251630)

■ Angajez tonetar (femeie). Telefon 123612. (1251606)

■ S.C. angajează asistent executiv, în următoarele condiții: cunoștințe de limba engleză, operare calculator (Microsoft Office), cunoștințe de evidență contabilă primară, persoană organizată și dinamică. Experiența în administrarea unei firme poate constitui un avantaj. Trimiteți C.V. la CP 861, OP 3 Iasi. (1246469)

■ Lucrați la domiciliu, procesînd corespondență, ambalînd diverse etc. Cîștiguri atractive. Trimiteți plic timbrat autoadresat la O.P. 3 CP 717 Iași, 6.600. (1246861)

■ S.C. Universal RX SRL angajează inginer Service Calculatoare. Condiții de angajare: absolvent al Facultății de Automatică și Calculatoare; vîrsta cuprinsă între 23-30 de ani; cunoștințe medii-ridicate Hard-Soft; capacitate de lucru în program prelungit; abilitate de comunicare; persoană dinamică și organizată. Înscrierile se fac pe bază de CV. Vă rugăm să anexați și motivația pentru care doriți să vă angajați. Relații suplimentare la telefon 212660 sau la sediul firmei, din str. Gr. Ureche nr. 3 (în spatele Tribunalului), zilnic între 15,00-17,00 pînă la data de 31.07.1998. (1246493)

■ S.C. "Lumina" SRL angajează conducător auto categ. B+C+E; minim 10 ani experiență în domeniu. Telefon 131622, între orele 8,00-15,00. (1251750)

■ Farmacist și asistent farmacist, maxim 3 ani vechime. Telefon 217437. (1251633)

Matrimoniale

■ Top model, 23/1,70/50 doresc cunoștință cu tineri între 24-30 în vederea unei prietenii sincere pentru început. Mesaj cu număr de telefon, eventual foto la OP4, CP36 Suceava, cod 5800. Răspuns garantat.

■ Tînără 37/1,67/50, fizic top model, casă, situație materială bună, doresc cunoștință cu tînăr, vîrstă 37- 40. Relații la OP4, CP36 - Suceava, cod 5800, cu număr de telefon, adresă, eventual foto.

■ Leoaică, 26/1,68, 53, situație materială bună, doresc cunoștință cu tînăr, cu vîrsta cuprinsă între 28-36 de ani, în vederea unei prietenii bazate pe sinceritate, respect... Mesaj cu număr de telefon, eventual foto la OP4, CP36 Suceava, cod 5800.

■ Student 23/1,70/70 simpatic, doresc să cunosc o tipă drăguță (de preferință studentă). Scrie-mi la OP 11, C.P. 2448. Cătălin. (1246815)

Pierderi

■ Telemobil MOTOROLA cu seria 0044-468-796-670 (nefolosibil). Rog găsitorul să sune la 216666 - Coca-Cola. Recompensă. (1246824)

■ Regia Autonomă Județeană de Apă-Canal Iași anunță pierderea chitanțierului cu numerele de înregistrare de la 222.201 la 222.250. Se declară nule chitanțele cu numerele de înregistrare cuprinse între 222.217 și 222.250.

■ Cod fiscal pe numele SC Beverly Hills SRL nr. R. 5682880. Îl declar nul. (1251810)

■ Permis de călătorie eliberat de RATC pe numele Anton Marcel Daniel. Îl declar nul. (1246078)

■ Cîine Ciobănesc german (femelă 7 luni) în zona str. Nicu Gane-Casa Pogor. Cîinele se află în tratament, prezentînd 3 excrescențe pe spate. Relații la telefonul 149401. Se oferă bună recompensă. (192548)

■ Carnet de sănătate pe numele Balan-Cozma Simona. Îl declar nul. (192549)

■ Legitimație de călătorie pe numele Dughilă Mihai. O declar nulă. (192399)

■ SECȚIA EXTERIOARĂ PODU ILOAIEI, județul Iași, anunță pierderea ștampilei rotunde cu denumirea de mai sus. Se declară nulă. (1003926)

Aniversări

Cu ocazia zilei de naștere soția - Lenuța, copiii, cumnații, cumnatele și socrii, care în această zi sîntem alături de aniversatul Dumitru Lelu Gheorghiu, ce prinde în buchetul vieții cel de-al 50-lea fir de trandafir iar noi, dorim ca această minunată zi, un zîmbet să-l însoțească oricînd, o rază de soare să-i lumineze calea vieții sale alungîndu-i suferințele și să se bucure de cei care îl iubesc. Îți urăm un călduros "La mulți ani!" fericiți și numai bucurii. (1251617)

AGENDA AUTO

CASTROL
BOSCH
MICHELIN
DUNLOP
GOODYEAR
SACHS

INFOTEC SRL
luni - vineri 9,00 - 18,00
sîmbătă 9,00 - 14,00
Str. Împăcării nr. 35, bl. 919
☎ 221405, 226898

SIX SRL
- vopsele STANDOX
luni - vineri 9,00 - 18,00
sîmbătă 9,00 - 12,00
Străpungere Ștefan cel Mare nr. 3
☎ 117557

Ulei HEXOL - Canada

CONSULTANȚĂ GRATUITĂ

RUEDAS NOU!

DAEWOO, CIELO/ESPERO
- amortizoare MONROE
- bujii, filtre, curele
- plăcuțe frînă, elem. direcție, ulei

MONROE amortizoare
BOSCH

luni-vineri: 9.00-18.00
sîmbăta: 9.00-16.00
duminica: 9.00-14.00
Str. Armeană nr. 5, tel. 112239

A U T O RICAMBI

• **Importator piese auto**
luni - vineri: 9,00 - 1 8,00
sîmbătă: 9,00 - 14,00
IAȘI, Piața CUG (magazin), ☎/FAX **225151**
Bacău, str. 9 Mai nr. 29 , ☎ **034 / 170819**
Suceava, str. Simion Florea, ☎ **030 / 216416**

GARANTIE PE VIATA!
• **SISTEME DE ALARMA**
MAAT, FBI, UNGO - SUA
• **SUDARI PARBRIZE**
-5%
Păcurari 92 (incinta Transmixt) ☎ 259.690

BOGE · QH · febi bilstein · Æ ENGINE PARTS · GLASER · GLO · Lipmesa Amortizoare · ARAL

Amortizoare, arcuri, bucșe
sc VIBOL srl
luni-vineri: 9.00-18.00,
sîmbătă: 9.00-14.00
IAȘI, str. Uzinei 32, tel./fax: 032-115.830
BACĂU, cartier TIC-TAC, tel. 034/110.829
mobil 094/514.700
Livrare în 48 ore

Transport marfă FORD CARGO 5t
mobil 094/514.701

Motor PIESE AUTO
Toată gama de piese și accesorii auto.
Piese auto import din stoc și la comandă.
OFERTA SĂPTĂMÎNII:
Ulei LIQUI MOLY - 70.000 lei/5 l (TVA inclus) (Dacia, Oltcit)
Plăcuțe frînă CIELO - 130.000 lei (TVA inclus)
Program zilnic: 8.00 - 18.00
sîmbătă: 8.00-13.00
Str. Armeană nr. 22; ☎ 211128, Tel./fax: 210981

PARBRIZE
A.G.E.R. SERVICE
AUTO GLASS EXPRES ROMANIA SERVICE
• Geamuri import vest pentru toate tipurile de autovehicule (și en gros), asigurăm și montaj
Str. Niciman nr. 2 ☎ **219298**
Ofertă specială: parbrize Dacia și Cielo

sc SANDU ET Co TORO snc
Magazin piese auto ROMÂNEȘTI și IMPORT
luni - vineri: 8.30 - 18.00
sîmbătă: 8.30 - 14.00
Bd. Tudor Vladimirescu 303 (Podu de Fier)
tel: 092.319.078

Carrier
LUBRIFIANȚI
pentru motoare transmisii, hidraulice și industriale la flacoane și butoaie de 23, 60, 216 litri.
importator și distribuitor
impar auto iasi
Str. Ștefan cel Mare 8
(în clădirea ATCOM)
tel.032/219470 fax:142680

AMRS
• **Amortizoare SACHS**
luni - vineri 9,00 - 19,00
sîmbătă 9,00-14,00
Str. Păcurari nr. 78
☎ 032/214150

INTERNATIONAL COMPLEX SERVICE
vă oferă:
Dealer DAEWOO
autoturisme DAEWOO, piese de schimb, accesorii auto, carburanți, lubrifianți, consignație autoturisme:
• reparații în garanție și postgaranție, întrețineri periodice pentru DAEWOO și OLTCIT
• *INSPECȚII TEHNICE PERIODICE PENTRU TOATE TIPURILE DE AUTOTURISME*
Calea Chișinăului nr. 45, tel. 137620, fax: 233296
Iternet - http://home.dntis.ro/îscicssa/index.html

MOLDO INTERTOUR
TRANSPORT MARFĂ *și* **PERSOANE**
intern și internațional
RAPID și AVANTAJOS!
Tel./fax: 032-211.732, 211.730

SC GRĂDINARIU IMP. EXP. SRL

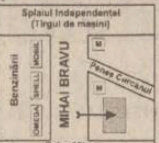

IMPORTATOR DIRECT
GERMANIA ȘI UNGARIA
Vinde en gross și en detail piese pentru:
IFA, ROBUR, LIAZ, BARKAS, WARTBURG, TRABANT
Tel.:01-3234027; 01-6391307, Fax: 01-2222164
Mobil: 094-561.803

TOFAN GRUP
luni - vineri 8,00 - 16,00
Șos. Păcurari nr. 92
în incinta TRANSMIXT SA (AUTOBAZA 2)
☎ 032/154.343

S.C. GIRUS vă oferă:
OXIGEN
îmbuteliat în tuburi - 48000 lei/tub
reduceri 10-20% comenzi mari
transport asigurat
Tel: 094/626488

anvelope autocamioane Taurus

Member of Michelin Group
Taurus

3 ANI *garanție*

impar auto iasi
Tel.032/219470 Fax:142680
impar auto bacau
Tel.034/135121 Fax:117310
În colaborare cu SC TAXICOM SA Iași
Calitate la prețuri accesibile !

☎ TELEFOANE UTILE

☎ **SALVARE: 961**
☎ **POMPIERI: 981**
Pașcani: 981, 761774
☎ **POLIȚIE:**
Inspectoratul Județean Centrala 140720; Dispecerat 146666; Municipiu Centrala 140020 Dispecerat 146840/955 Ofițer de serviciu 146850; Serviciul Circulație - 140070.
☎ **SERVICII MEDICALE MOBILE CORPO-SAN** (asistență medicală non-stop de urgență la domiciliu): 113130
☎ **PROTECȚIA MUNCII.:** 116139
☎ **ASOCIAȚIA ROMÂNĂ ANTI-SIDA, HOTLINE SIDA: 210024**
☎ **AGENȚIA C.F.R.: 147673**
☎ **INFORMAȚII GARĂ:** 146333
☎ **AUTOGARĂ: 146587**
☎ **TAXICOM, dispecerat: 953,** 146593
☎ **GO-TAXI, dispecerat:** 279444
☎ **TAXI ROMARIS, dispecerat: 215555, 222222**
☎ **TAXI LYON TRANZ,** dispecerat: 214214
☎ **AGENȚIA TAROM: 115239**
☎ **INFORMAȚII AEROPORT:** 174058;271590
☎ **STAȚII PECO: Bas Ceauș -** 176865; Aurel Vlaicu - 175872; Bucium - 132891; Crișan - 112182; Păcurari - 164142; Sărărie - 147480.
☎ **A.C.R. - informații utile:** 112345, 130177.
☎ **DISPECERATE: R.A. Gaz-Metan - 928; 141737; R.A. Apă-Canal - 214271 (centrala - 215410; robot - 219227); Renel - 147070, deranjamente - 929; Termoficare - 141956; R.A. Locuința - 112434; Telefoane - Deranjamente - 921;**
☎ **GARDA FINANCIARĂ:** 114065, 12427.
☎ **ADMINISTRAȚIA FINANCIARĂ: 143030**
☎ **TRIBUNAL: 146300**
☎ **PROCURATURĂ: 212566**
☎ **CAMERA DE COMERȚ:** 117757
☎ **CENTRUL MILITAR JUDEȚEAN: 146370**
☎ **STATUL MAJOR JUDEȚEAN DE APĂRARE CIVILĂ: 214470**
☎ **HOTELURI: Moldova - 142225; Traian - 143330; Unirea - 142110; Continental - 114320; Sport - 232800; Orizont - 112700**
☎ **POLICLINICA CU PLATĂ:** triaj informații - 117244
☎ **OFICIUL JUDEȚEAN PENTRU PROTECȚIA CONSUMATORILOR: 145392.**
☎ **AGENȚIA DE PROTECȚIA MEDIULUI: 214357**
☎ **LABORATOR ANALIZE "PRO FAMILIA": 230431**
☎ **FUNDAȚIA PENTRU PROTECȚIA ANIMALELOR "SALVANIM" - anunțuri pierderi/găsiri animale: 212184**
☎ **INSPECTORATUL DE SĂNĂTATE PUBLICĂ: 210910**
☎ **Vama Nicolina - 142817**
☎ **Punct vamal Of. Poștal 13 - 113093**
☎ **Direcția Regională Vamală Iași - 127779; 130154**

AGENDA BENZINĂRII

NOU! **Anvelopele**
MATADOR, DEBICA
GOODYEAR
de o calitate europeană, la un preț românesc!
Se distribuie la toate unitățile și depozitele
PECO
Tel: 142780; 210088 Fax: 210013; 210001
PRIETENUL MAȘINII TALE

CASA *comercializează prin benzinăria din șoseaua Iași-Ciurea:*
○ benzină PREMIUM ○ motorină
○ uleiuri: motor, transmisie, amestec ptr. motoare în 2 timpi
○ apă distilată, lichid de frînă, lichid antigel
Program: 7⁰⁰-21⁰⁰ ☎ **123500 int. 508**

COMPETROL
Vă oferă produse **"PETROBRAZI"** prin benzinăriile:
● **Podul de Piatră (Splai Bahlui)**
☎ **/fax: 032/112240**
● **Șos. Păcurari**
● **B-dul N. Iorga**

☎ TELEFOANE UTILE: FARMACII

FARMACIA MELISSA - MONTERO, PODU ROȘ
Str. Nicolina nr. 2, bl. C7, telefon: 234099
zilnic 8.00 - 20.00, sîmbătă și duminică: 8.00 - 18.00
Comercializează:
- medicamente indigene și import
- gama de vaccinuri produse de Institutul Cantacuzino Iași și București
- tehnică medicală
- produse pentru hrana și îngrijirea copilului
- produse parafarmaceutice

• FARMACIA SF. LAZĂR
zilnic : 8.00 - 20.00
sîmbăta : 8.00 - 14.00
duminica : 8.00 - 14.00
☎ **230.153**

• ANDA FARM
Șos. Păcurari, bl. 474
zilnic : 8.00 - 20.00
sîmbăta : 8.00 - 16.00
duminica : 9.00 - 13.00
☎ **252.254**

• ALDAMED - TEHNICĂ MEDICALĂ
(comercializează aparatură și instrumentar medical)
Str. V. Alecsandri nr. 1
zilnic : 8.00 - 20.00
sîmbăta : 8.00 - 15.00
duminică: închis
☎ **215.500**

• ALSOC - FARMAVITA
Sf. Andrei 4
(lîngă Biserica Sf. Andrei)
zilnic: 9.00-19.00
sîmbăta: 9.00-14.00
duminica: 9.00-14.00
☎ **112043**

• A.T.I.- PULS
Șos. Națională 194, bl. D
zilnic : 8.00 - 20.30
sîmbăta :8.00 - 20.00
duminica : 9.00 - 18.00
☎ **233.242, 233.223**

• AVICENNA
Str. Ștefan cel Mare nr. 10, bl. B2, sc. B
zilnic : 9.00 - 21.00
sîmbăta :9.00 - 14.00
duminica : închis
☎ **213.047**

• BABY FARM
Str. V. Lupu 70-74
zilnic : 8.00 - 20.00
duminică: 9.00 - 13.00
☎ **271.357**

• BEST FLORA
Str. Vasile Lupu 108
zilnic: 8.00 - 20.00
duminica: 8.00 - 14.00
☎ **271.962**

• EUROPHARM
Str. Cerna 1 (Mircea cel Bătrîn)
zilnic : 8.00 - 20.00
sîmbăta : 8.00 - 14.00
duminică: 8.00 -14.00
☎ **224.109**

• FARMACIA 4
Bd. Ștefan cel Mare 3
zilnic : 7.30 - 19.30
sîmbăta : 8.30 - 13.30
☎ **142.020**

• FARMACIA GHIȚUN
Str. Cuza Vodă 27
zilnic : 7.00 - 20.30
sîmbăta : 8.00 - 15.00
☎ **147.077, 231.876**

• FARMA LIV
Str. Nicolina nr. 11, bl. A5
zilnic: 8.00 - 20.00
sîmbăta: 8.00 - 20.00
duminica: 8.00 - 14.00
☎ **231.197**

• GABRIELA FARM
Str. Păcurari, bl. 582
zilnic: 8.00 - 20.00
sîmbăta: 8.00 - 14.00
duminica: 8.00 - 14.00
☎ **140.616, 122.827**

• GABRIELA FARM
Str. Gavril Muzicescu nr.6 (lîngă Telefoane)
zilnic: 8.00 - 20.00
sîmbăta: 8.00 - 14.00
duminica: 8.00 - 14.00
☎ **216.507**

• IRIS PHYTOPHARMA
Bd. Copou nr. 3
luni-vineri : 7.15 - 20.00
sîmbăta : 9.00 - 18.00
duminică: 9.00 -18.00
☎ **219.296**

• FARMACIA PROFARM
str. Carpați nr. 17
(lîngă Poșta din Nicolina)
zilnic: 8.00 - 20.00
duminică: 8.00 - 13.00
☎**/fax 224.952**

• REMEDIA
Str. Gării 30
zilnic : 7.30 - 20.00
sîmbăta : 8.00 - 14.00
duminica : 8.00 - 14.00
☎ **146.325**

• SALVIA
Cuza Vodă 1
zilnic : 7.30 - 20.30
duminică : 8.30 - 14.00
☎ **210.340**

• SEMIS
Str. Străpungere Silvestru 7
zilnic : 8.00 - 20.00
duminică: 8.00 - 14.00
☎ **210.542**

• TAIFARM 93
Str. Diminetii, bl. 774 (Frumoasa)
zilnic: 8.00 - 20.00
sîmbăta: 9.00 - 13.00
duminica: 9.00 - 13.00
☎ **/FAX 216.138**

• TEOFARM
Bd. Țuțora 2 (Calea Chișinăului 2)
zilnic : 8.00 - 20.00
duminică: închis
☎ **231.118**

• TEHNIS M.K.S.
str. Vasile Lupu nr. 17
(intersecția Bucșinescu)
luni-sîmbătă: 8.00 - 20.00
duminică: 9.00 - 17.00
☎ **272.180**

• FARMACIA UNIVERSITARĂ
Bd. Independenței
Facultatea de Farmacie
U.M.F. parter (Rotonda)
zilnic: 7.30 - 18.00
sîmbătă: închis
☎ **116.104 int. 33**

• FARMACIA NR. 1
B-dul Dacia nr. 32
zilnic: 8.00 - 16.00
sîmbăta: închis
☎ **153.498**

• FARMACIA NR. 2
Piața Unirii 3
zilnic: 7.00 - 20.00 - 7.00
sîmbăta: program permanent
duminica: program permanent
Farmacie cu gardă
☎ **116.029**

• FARMACIA NR. 7
Str. Socola 9, bl. E.1
zilnic: 7.00 - 20.00
sîmbăta: 8.00 - 14.00
☎ **132.293**

• FARMACIA NR. 9
Str. Sălciilor, bl. 828 Nicolina II
zilnic: 7.00 - 20.00
sîmbăta: 8.00 - 14.00
☎ **122.782**

• FARMACIA NR. 11
Str. Vasile Lupu 160, bl. G.3
zilnic: 7.00 - 20.00
sîmbăta: 8.00 - 14.00
☎ **175.457**

• FARMACIA NR. 15
Bd. Independenței 23
zilnic: 7.00 - 20.00
sîmbăta: 8.00 - 14.00
☎ **116.408**

• FARMACIA NR. 50
Str. Vasile Lupu 8, bloc D.3
zilnic: 7.00 - 20.00
sîmbăta: 8.00 - 14.00
☎ **172.867**

• FARMACIA NR. 86
Str. Măgurii 4, Nicolina II
zilnic: 7.00 - 20.00
sîmbăta: 8.00 - 14.00
☎ **122.459**

• FARMACIA NR. 14 PAȘCANI
Str. Ștefan cel Mare nr.118, bl. A4
zilnic: 8.00 - 20.00
sîmbăta: 8.00 - 13.00
duminică: 8.00 - 13.00
☎ **164.059**

• POGRANA SRL
STOMATOLOGIE; TEHNICĂ MEDICALĂ
str. Piața Voievozilor nr. 19
Alexandru cel Bun
(vis-a-vis de cinema Dacia)
Program: 9.00 -17.00
☎ **156.322, 092-700.514, 092-358.552**

MATER OPTICA - cel mai modern centru de oftalmologie și optică medicală din România

• **Consultații oftalmologice și optică medicală la nivel european**
• **Prescripții lentile de contact**
• **Măsurarea presiunii intraoculare cu aplanotonometru elvețian HAAG-STREIT**

Bd. Independenței nr. 10
tel. 214072

Medici care asigură consultații:
Prof. dr. S. BUIUC
Medic primar dr. G. BEȘCHEA
Medic primar dr. G. DIMITRIU
Medic primar dr. G. MACOVEI
Medic specialist dr. C. ANDRON
Medic specialist dr. M. BREDEȚEAN
Medic specialist dr. M. DOGARU
Medic specialist dr. D. PETRARU
Medic specialist dr. G. TODOSI

SERVICII MEDICALE

• MEDICAL TEST LABORATOR ANALIZE MEDICALE
(peste 200 tipuri de analize cu aparatură și reactivi import: SUA, Germania, Franța etc.)
-hematologie, biochimie, imunologie, parazitologie, microbiologie, din care MARKERI TUMORALI, ENDOCRINI, INFECȚIOSI, RISC CORONARIAN etc. zilnic:7.00-19.00
Bd.N.Iorga 6, bl. 903A
(vis-à-vis de Gara Nicolina)
☎ 230774

• PRIMA
Cabinete medicale
• **STOMATOLOGIE** - Dr. Vasile Crivoi
Tehnicieni: Nicolae Niculescu, Sorin Ruxandra
• **MEDICINĂ GENERALĂ**
Dr. Petre Crivoi - medic de familie
- EKG computerizat Microsoft
- Glicemie instant
Str. Ciurchi 109
☎ **175.380**

ASTĂZI NOI SUNTEM DE GARDĂ!

• Cabinet de oftalmologie și optică medicală

SC MEDOPTICA SRL str. Arcu nr. 1, bl. TAROM, sc. A (la ieșirea din Cinema "Victoria")
- Consultații, tratamente oftalmologice și optică medicală
- Prescripții lentile de contact CIBA - Vision (inclusiv lentile de contact estetice)
Medici care asigură consultații:
Dr. Anghel Kreolla
Dr. Pepelea Lucia
Dr. Scînteie Mira
Dr. Romanescu Carmen
Dr. Tarasi Carmen
Dr. Dimofte Doina
Dr. Rusu Valeriu
Dr. Constantin Cătălin
Program:
luni - vineri: 9.00 - 19.00
sîmbătă: 10.00 - 14.00
Pentru programări și informații sunați la ☎ **225423**

• POLICLINICA "SĂNĂTATEA 2000"
DR. CONSTANTIN IORDACHE
medic primar pediatru și medic specialist cardiologie acordă consultații la domiciliul copiilor sau la Policlinica "Sănătatea 2000", din str. Lăpușneanu 7A.
☎ **214001-acasă**
214002-policlinică
094/507780-mobil

• DR. BUDEANU DOINA
medic specialist psihiatru consultații, tratament medicamentos, psihoterapie, somatoterapie, relaxare.
Policlinica Sănătatea 2000
Str. Lăpușneanu 7A
☎ **214002**

• PRO FAMILIA
Laborator analize medicale
efectuează orice investigație de laborator, executate de profesori universitari
Str. Tutora 11C, sc. D
Program: zilnic: 7.00-18.00
sîmbăta și duminica: 9.00-11.00
☎**230.431**

• POLICLINICA "PROFESMED"
str. VASILE CONTA nr. 18 (vizavi de policlinica Municipală, Piața Sf. Spiridon)
CONSULTAȚII ȘI TRATAMENTE ÎN TOATE SPECIALITĂȚILE
Se efectuează și: **ANALIZE DE LABORATOR** cu aparatură și reactivi din import; **CHIURETAJE** - metoda modernă prin aspirație; **ECOGRAFII; ACUPUNCTURA** în afecțiuni neurologice; **TRATAMENTE BIONICE** în afecțiuni dermatologice, osoase, neurologice; **TRATAREA** obezității, impotenței sexuale, infertilității, tulburărilor de creștere.
Medicii Policlinicii sunt nume sonore ale medicinii ieșene, în majoritate profesori universitari. Prețurile percepute pentru consultații și analize sunt cele mai reduse.
☎ **213 226**

• CENTRUL MEDICAL "IRIS"
Coordonator: Dr. IVONA LUPAȘCU
Ecograf cu Doppler color computerizat
• **obstetrică - ginecologie**
• **cardiologie**
• **urologie**
Consultații și ecografii
• **ecografie generală**
• **medicină generală, acupunctură**
• **psihiatrie**
Bd. Copou 38, bl. A4, sc. A, ap.1
Programări zilnic: 11.00 - 18.00
sîmbătă: 7.30 - 17.30
☎ **213793**

• Dr. M.E. BERLESCU
medic primar psihiatru
Consultații și terapii biologice și psihoterapice complexe în:
- afecțiuni psihice adulți
- tulburări relaționale familiale
- stări reactive și de neadaptare
Centrul medical "IRIS"
Bd. Copou 38, bl. A4, sc. A, ap. 1
☎**213.793**

• Dr. D. CABA
medic primar urolog
Consultații urologice
Ecografia aparatului renal
Centrul medical "IRIS"
Bd. Copou 38, bl. A4, sc. A, ap. 1
Program: luni: 15.00-17.00
joi: 11.00-13.00
Programări între orele 12.00-18.00 la ☎**213.793**

• CABINET PARTICULAR DE OBSTETRICĂ ȘI GINECOLOGIE *"ECHOMED"*
■ **ECHOGRAFII:** diagnostic de sarcină, depistarea sexului fetal, afecțiuni ale sînului, abdomino-pelvine.
■ **Chiuretaje uterine** pentru întreruperea cursului sarcinii și control post-chiuretaj
■ **Tratamente pentru sterilitate** (feminină și masculină)
■ **Teste** pentru sarcină (3 min.)
■ **Contracepție** orală și montări sterilete
■ **Colposcopii.**
■ **Cauterizări** - biopsii uterine și de col.
Consultații asigurate de profesori universitari și medici specialiști de înaltă competență profesională.
Șos. Păcurari nr. 4, corp anexă la bl.590A (vis-a-vis de Oficiul PTTR)
☎**251927 (fax) ; 018-613.388**
PROGRAM:
Luni-Vineri:11.30-18.30
Sîmbătă: 9.00-14.00
Duminică: 12.00-18.00

• Servicii medicale mobile CORPO SAN
- consultații medicale adulți și copii, la domiciliul pacientului, în regim de maximă urgență;
- asigură electrocardiograme la domiciliul bolnavului cu apara-tură medicală performantă;
- echipajul medical poate fi apelat direct la telefonul mobil 092.376.370;
Apelați ***NON STOP*** **CORPO SAN,**
tel.mobil 092.376.370
☎**113130**
Sănătatea este bunul nostru cel mai de preț!

• CABINET STOMATOLOGIC DENTAPRO
DR. LUCIAN TEOFĂNESCU
Str. Rafael 4 (Sărărie, vizavi de Lic. Economic 1):
- consultații **GRATUITE**;
- refacerea zîmbetului plăcut cu materiale cu aspect identic cu dinții naturali;
- nopți liniștite, fără grija durerilor de dinți.
Programează-te ACUM la:
☎ **115521**

• POLICLINICILE "MEDISAN"
■ **MEDISAN 2:**
Balneologie, boli interne, cardiologie, chirurgie, dermatologie, homeopatie, medicină generală, neurologie, obstetrică - ginecologie, O.R.L., psihiatrie, psihologie, reumatologie, urologie, fizioterapie, endocrinologie, hematologie
■ **LABORATOR ANALIZE MEDICALE** (mai ales boli parazitare din sînge, secreții și fecale)
■ **Consultații asistate psihoenergetică, diagnoză și clarviziune cu Valentina Girlea.**
■ Dermatochirurgie, scoaterea definitivă a firelor de păr de pe față.
■ Tratamente diverse, terapii alternative, homeopate, bioenergie, tehnica REIKI, presopunctură, reflexoterapie.
Str. Sf. Lazăr 49, et 2
(Tipografia Dosoftei)
zilnic: 9.00 - 18.00
sîmbătă: 8.00 -13.00
☎ **232753, 114274**

• CABINET DE ALERGOLOGIE
Dr. Victoria Maxim
Medic primar pediatru și specialist alergolog, copii și adulți
Ofer consultații, testări cutanate, tratament.
Piața Voevozilor 13, bloc 3 (Cinema Dacia) în studio FOTO
Marți, Joi: 14.00 - 17.00
Sîmbătă: 9.00 - 11.30
☎ **138594, 136172, 131525**

• SOCIETATEA MEDICALĂ "MARIA MAGDALENA"
(înființată în 1992)
Aleea Mușatini nr. 4
funcționează cu:
CABINET BOLI INTERNE ȘI ELECTROCARDIOGRAFIE
(cu specialist din Policlinică)
CABINET TRATAMENTE
(injecții intramusculare, intravenoase, perfuzii, aerosoloterapie, infiltrații și anestezii locale, electrpunctură, magnetoterapie, presopunctură, masaj electric recuperator, kineziterapie, pansamente)
CABINET DE ANESTEZIE, autorizat de Ministerul Sănătății cu practică numai în unități sanitare, dotate cu aparatură verificată și cadru mediu și specialist care a lucrat numai în clinici universitare
CU AMBULANȚA UNITĂȚII se fac consultații și tratamente de urgență la domiciliu precum și internarea cazurilor deosebite
EVITAȚI SPITALIZAREA tratîndu-vă în familie!
☎ **251044, 135209 (24 de ore din 24)**

• CABINET OFTALMOLOGIC
DR. EMILIA DARABĂ,
medic primar oftalmolog
- Consultații și tratamente oftalmologice
- Prescripții ochelari și lentile de contact
Program: luni,miercuri, vineri: 14.30-16.30
Sediu: str. Petru Rareș 14, parter, sc. E, colț cu str. Arcu (lîngă sediul Telecable, vis-a-vis de mag. "Bing-Bang")
Relații și programări la ☎ **213536, 226028**

• MEDICAL CENTER - *MICROCLINICĂ DE LUX "THEMIS-ART" Iași*
Terapie laser fără suferință și durere la jumătate din prețurile pieței medicale românești
GINECOLOGIE: echografii genitale și abdominale, întreruperi de sarcină la cerere prin metoda instrumentală sau aspirație; diatermocauterizări laser sau electrice, alte intervenții de specialitate cu monitorizare permanentă post-operatorie, aparatură de anestezie și reanimare ultramodernă
OBSTETRICĂ: planificare familială, sterilete (gratuit pentru eleve și studente), consultații și supraveghere permanentă a gravidei (determinarea DOPPLER a sexului fătului), sfat premarital și prenatal
DERMATO-VENEROLOGIE:consultații, tratamente, chirurgia verucilor, papiloamelor, microtumori cutanate (bisturiu laser și electric), ulcere ale gambei, herpes, acnee (tratament prin lumină polarizată), alopecia-areata-pelada (prin imunoterapie de contact
STAȚIONAR CU PATURI
- Profesori universitari și medici specialiști de înaltă competență profesională.
str. Luca Arbore 10A, bl. 404, parter
☎**/fax: 250929**
PROGRAMĂRI FUNCȚIONARE NON-STOP!

• S.E.C.S. CABINET DE PLANIFICARE FAMILIALĂ
• Counseling în contracepție
• Consultații sexologie, endocrinologie, și ginecologie
• Contraceptive moderne de ultimă generație
• Teste de sarcină
• Contracepții de urgență
Program:
luni - vineri: 15.00-19.00
Str. Oastei 2, (incinta Dispensarului Copou, vis-a vis de Lic. "G. Ibrăileanu")
☎ **272996**
HOT - LINE 092389103
zilnic: 20.00-22.00

• STEREOPSIS
Centrul de îngrijire oftalmologică
asigură:
• consultații și tratamente oftalmologice
• prescriere de ochelari și lentile de contact
PROGRAMĂRI (după ora 19.00):
Prof. dr. P.P. Vancea
☎ **133243**
Asist. univ. dr. Camelia Bogdănici
☎ **210892**
Dr. Carolina Nechita
☎ **112561**
Dr. Marieta Trandabăț
☎ **230114**
Str. Cloșca 8, parter, (Centrul Comercial Ștefan cel Mare, vis-a-vis de ASIROM)
☎ **116651, 210892**

• Cabinetul MEDICINĂ ALTERNATIVĂ
Bl.TAROM,sc.A - Tel. 213511
■ ***Dr.Beatrice LUCACHE***
• medic primar în medicină generală • acupunctor specializat în Asia: • diagnoză naturistă și alopată • acupunctură • laseroterapie • maxibustie • electroacupunctură • masaj • electronografie
☎ **214177, 213511, 092-719702**

ÎNSCRIERI PENTRU MEDIC DE FAMILIE

• CABINET MEDICINĂ GENERALĂ ADULȚI ȘI PEDIATRIE
• CABINET ACUPUNCTURĂ
Dr. BOȚU MAGDALENA
• Consultații medicină generală adulți și pediatrie
• Diagnostic și tratament acupunctură: boli ale aparatului locomotor, cardiovascular, respirator, digestiv, urinar, boli ginecologice și neuropsihiatrice

VĂ OFERIM SERVICIILE DE MEDIC DE FAMILIE
Str. T. Vladimirescu nr. 31, bl. 333, sc. C, ap. 1 - parter (stația Pădurii)
☎ **118189 (cabinet) - 16³⁰-19³⁰**
☎ **113481 (domiciliu)**

• CONSULTAȚII OFTALMOLOGICE ȘI OPTICĂ MEDICALĂ
prin S.C. CLAROPTIC S.R.L. (Al. Ghica Vodă, după Spitalul C. Parhon)
Dr. Leonida Jolobceastăi - doctor în Științe Medicale
asigură consultații medicale oftalmologice, prescripții ochelari și lentile contact cu executarea urgentă a comenzilor la prețuri minime: rame - import și indigene, lentile ZEISS heliomate, cilindrice, dublu focar etc. la S.C. **CRISTAL OPTIC** S.R.L. (incinta Policlinicii C.F.R. - parter) - optician **Titiana Cozma**
Program:
Dr. Leonida Jolobceastăi
luni, marți joi: 16.00-18.00
vineri: 13.00 - 16.00
miercuri, sîmbătă: închis
Optician Țitiana Cozma
zilnic: 9.00-18.00
☎**116.142**

• MEDIC PRIMAR PEDIATRU
Doctor în Științe Medicale
CONSTANTIN AILIOAIE
Ofer **permanent consultații** la domiciliul copilului și adolescetului sau la cabinetul meu particular cu **cele mai moderne strategii de tratament.**
☎**094-507798 (URGENȚE), 251.117**

• MEDIRO (servicii medicale)
Asigurăm asistență medicală de specialitate în:
• **MEDICINĂ INTERNĂ, CARDIOLOGIE, NEUROLOGIE, PEDIATRIE, DERMATOLOGIE;**
• **ANALIZE LABORATOR (Biochimie, Hematologie);**
• **ECHOGRAFIE, ELECTROCARDIOGRAME;**
• **Tratamente diverse (injecții intramusculare, intravenoase, infiltrații, perfuzii etc);**
■ **LOGOPEDIE** - Tratament în Tulburări de vorbire la copii și adulți (congenitale, pastraumatice, după accidente ischemice)
■ **DERMO-COSMETOLOGIE ASISTENȚĂ PEDIATRICĂ pe bază de ABONAMENT (3 luni, 6 luni, 12 luni)**
Asistența medicală este acordată de cadre didactice universitare și medici primari de înaltă competență profesională.
Bd. Alexandru cel Bun nr. 4, bl. 1205C-parter (în apropierea Podului dintre cartierele Mircea cel Bătrîn și Al. cel Bun)
Program: zilnic 9,00-19.00
☎ **259.111**

• Consultații și ecografii obstetrică - ginecologie
Dr. MIRCEA ONOFRIESCU
medic primar obstetrică-ginecologie
ECHOGRAFII APARAT SIEMENS DOPPLER COLOR
marți și vineri: 13.00-15.00 la **Policlinica Industrială (nr. 2)**
☎ **133088**
CONSULTAȚII PROFESMED luni și vineri: 17.00 - 19.00
☎ **213226**

• Prof. univ. dr. N. TRIFAN
Boli de copii și adolescenți, consultații la cabinet și la domiciliul bolnavului.
Promptitudine, competență, eficiență, cost redus.
SÎMBĂTA ÎNTRE 9.00-12.00 CONSULTAȚII GRATUITE PT. PERSOANELE DEFAVORIZATE
Programări la
☎ **113.775**

• TRATAMENTE COZAC
Terapie exclusiv naturistă formată din picături superconcentrate, ceaiuri, siropuri testate și aprobate de Ministerul Sănătății (nr. 288/1997), utilizate într-o serie largă de afecțiuni:
■ **MALIGNE**: tumori maligne, ciroză hepatică, boli de sînge
■ **BENIGNE**: tumori benigne, hepatite, ulcere gastroduodenale, boli vasculare, afecțuni respiratorii, dermatologice, etc.
■ **DIABET ZAHARAT**

ENERGITINCTONIC (tinctură energizantă)
întărește rezistența organismului și îmbunătățește performanțele fizice, mentale și sexuale, utilă în combaterea stressului
Cozac - speranța vieții tale, acum și la Iași !
Casa sindicatelor, ☎ **135158**
Luni-Marți-Joi: 15.00-18.00

• POLICLINICA "SĂNĂTATEA 2000"
Str. Lăpușneanu 7A
☎ **214002**
între orele 10⁰⁰-18⁰⁰ asigură asistență medicală și psihologică în următoarele specialități:
• **Dr. CONSTATIN IORDACHE** - pediatrie, cardiologie pediatrică
• **Dr. DORIN V. BEJAN** - reumatologie-balneologie
• **Dr. ADRIAN COVIC** - medicină internă, nefrologie
• **Dr. COSMA MIHAI** - medicină internă, cardiologie
• **Psih. MIHAELA GHIRCOIAȘ** - psihologie copii
• **Psih. ILEANA HAȚU** - psihologie adolescenți, adulți
• **Dr. ADRIANA PANAITESCU** - psihiatrie copii - adolescenți
• **Dr. DOINA BUDEANU** - psihiatrie adulți
• **Dr. GABRIELA DIMITRIU** - oftalmologie
• **Dr. RODICA THEODORU** - dermato-venerologie
• **Dr. ELENA CHIRIAC** - psihiatrie adulți
• **Dr. IULIANA ACHIȚI** - neurologie
La noi veți găsi competență înțelegere și înalt profesionalism.

• CABINET STOMATOLOGIC
Dr. Lucia Bârleanu
(medic primar, doctor în științe medicale)
Dr. Emilian Hurjui - medic primar
Dr. Liviu Ene - medic primar
Oferă:
• Consultații și tratamente stomatologice moderne în condiții deosebite de confort și eleganță;
• Competență profesională și promptitudine;
• Tarife similare celor de la Policlinica cu plată; Reduceri pentru studenți;
• Programări zilnic:
str. Sulfinei nr. 15, ☎ **117035**

• Dr. Maria POP
medic specialist psihiatru
• consultații tratamente de specialitate
Programări la tel. 212848

• Dr. BURLACU Maricel
medic primar pediatru
își asumă răspunderea tratării copilului dvs. la domiciliu
Programări la tel. 270779

TELEFOANE UTILE CABINETE ȘI FARMACII VETERINARE

ASOCIAȚIA CHINOLOGICĂ A MUNICIPIULUI IAȘI (singura recunoscută de A.CH.R. și F.C.I.)
Str. Sf. Atanasie nr. 12. Relații la telefon **032/217111, 032/112391, 032/220028**

ROMVAC COMPANY SA
Depozit en gros de medicamente și vaccinuri de uz veterinar
Str. Sf. Atanasie 12
☎ **032/217111, 032/112391**

CABINET INTERSERVICE VET
Str. Sf. Atanasie nr. 12
zilnic :10.00 - 13.00, 16.00 - 20.00
sîmbătă : 10.00 - 13.00
duminică : 10.00 - 13.00
☎ **032/217111, 032/112391**

CABINET ANIMAVET
Aleea Oltea Doamna
(în spatele Bisericii Catolice din Nicolina)
zilnic : 10.00 - 13.00; 16.00 - 19.00
sîmbătă, duminică : 10.00 - 13.00
☎ **094647930**

CABINET VETERINAR PROVET IAȘI
Str. Smîrdan nr. 93 C
zilnic : 9.00 - 13.00, 15.00 - 20.00
sîmbătă : 9.00 - 15.00
duminică : 10.00 - 13.00
☎ **092.376.433 (NON STOP)**

CLINICĂ ȘI FARMACIE UNIVET
Str. Ion Creangă 15 (lîngă Alimentara Triumf)
zilnic : 8.00 - 20.00
sîmbătă : 9.00 - 13.00
duminică : 9.00 - 13.00
☎ **032/176647**

CABINET DUOVET
Str. Nicolae Gane nr. 25
zilnic : 16.00 - 20.00
sîmbătă, duminică : 10.00 - 13.00
☎ **092555155, 032/214773,**

FARMACIE W-2000
Str. C. Negri (lîngă Biserica Bărboi - Tg. Cucu)
zilnic: 9.00 - 17.00
sîmbătă, duminică: 9.00 - 12.00
☎ **032/212342**

FARMACIE VETERINARĂ BIOVET
Str. Primăverii nr. 23 (lîngă Policlinica Industrială)
zilnic: 9.30 - 17.30
sîmbătă: 9.30 - 13.00
duminică: închis
☎ **032/233414**

FARMACIE VETERINARĂ "INTERSERVICE VET"
Str. Bacinschi nr. 9 (lîngă alimentara NEST-Autogară)
zilnic : 8.00 - 20.00
sîmbăta și duminica :8.00 - 14.00

FARMACIE VETERINARĂ "INTERSERVICE VET"
Piața Chirilă
zilnic : 9.00 - 17.00
sîmbătă : 9.00 - 13.00

FARMACIE VETERINARĂ MEDIVET
Str. Păcurari, bl. 543, parter
zilnic: 9.00 - 17.00
sîmbătă: 9.00 - 13.00
☎ **/FAX 032/217869**

TVR 1

6,00 România - Ora 6 fix! TVR Info (orele 6.30, 7.30, 8.20); Gura satului; Horoscop; Revista presei (ora 7.00); N-ar strica să știți; O poveste pe zi; Invitatul emisiunii (ora 8.00); Concurs
8,30 Sailor Moon (d.a./r)
9,00 TVR Cluj-Napoca. Știri; Banii vorbesc!; Monumente; Biserica lui Horia; Onor la tricolor; Promo pentru "A 4-a putere"; Rubrică în limba germană
10,00 TVR Info
10,05 TVR Iași
11,00 TVR Timișoara. Știri zonale; Pe fază. Comentariu de actualitate; Tribunalul adolescenților: Cele 10 porunci
12,00 TVR Info
12,05 Pentru dvs., doamnă! (r). Divertis-ELE
13,00 Ultimele știri (s., Canada). Ultimul episod
14,00 TVR Info
14,10 Perla neagră (s., Argentina). Ep. 169
15,00 Dialog - Actualitatea editorială

15,30 Eclesiast '98. Cultul Crucii în creștinism

16,25 Conviețuiri. Comunități interetnice oltene (II)
17,00 Camera ascunsă - Farse cu vedete
17,30 Timpul Europei. Emisiune de actualitate despre integrarea europeană și euro-atlantică
18,00 TVR Info
18,10 Simba, regele leu (d.a., Italia)
18,35 Katts și cîinele (s., SUA). Seria a II-a. Ep. 51
19,00 Sunset Beach (s/r, SUA, 1997). Ep. 264
19,50 Rezultatele tragerilor Super Loto 5/40 și Expres
19,55 Doar o vorbă "săț-i" mai spun!
20,00 Jurnal. Ediție specială. Meteo. Sport
21,00 Destine în vremuri de război (BBC, 1987). Ep. 6
22,00 La volan (informatii rutiere)
22,10 Cu ochii' n 4: "Istorie din amintiri"; "Alo! Poliția?"
22,50 Jurnalul de noapte
23,00 Dintre sute de catarge... Un dialog al artelor și artiștilor cu telespectatorii
0,00 Pariul Trio - cursă hipică internațională transmisă de la Paris
0,05 Bank-Note. Negocierea unui nou acord de împrumut cu FMI

0,35 Canary Wharf - Culisele televiziunii (Anglia, 1996). Ep. 180

1,00 Magazin muzical-umoristic

TVR 2

7,00 Serial documentar (r). "Mari conducători" - Povestea adevărată a lui Malcolm X (I)
8,00 Regina celor 1000 de ani (d.a., Japonia/Italia)
8,25 Canary Wharf - Culisele televiziunii (s., Anglia, 1995). Ep. 179
8,50 Varietăți internaționale
9,00 Magazin sportiv
10,00 Un secol de cinema (r). Yul Brynner
11,00 Sporturi extreme (do, CFI)
11,25 TVR Info
11,30 Pelerinaje (r). De la Troia la Bizanț (II)
12,00 Sunset Beach (s., SUA, 1997). Ep. 263 (r)
12,45 Doar o vorbă "săț-i" mai spun (r)
12,55 TVR Info
13,00 Medicina pentru toți (r). Boala Parkinson
13,30 Alfa și Omega (r) "... a Ta este împărăția..."
14,00 Emisiune în limba germană. Grupul de dansuri populare din Wels - Austria; Portret - prof. Robert Schwarz; De vorbă cu editorul de cărți Simona Kessler; Seminar despre bisericile fortificate săsești din Transilvania
15,00 Egiptul între credință și modernitate
15,10 Limbi străine. Spaniolă
15,35 Regina celor 1000 de ani (d.a., Japonia/Italia)
16,00 Veronica - Chipul iubirii (s., Argentina, 1982). Ep. 96
16,50 Tribuna partidelor parlamentare
17,00 Ceaiul de la ora 5 vă invită la... o ediție cu pescari
19,00 Știri bancare și bursiere
19,10 Față în față cu autorul. Mircea Horia Simionescu
20,10 Natacha (s., Venezuela, Peru, 1990). Ep. 1
21,00 În fața dvs.

22,00 Cinematograful de artă. "Cuțitul în apă" (f.a., Polonia, 1962). Cu: Leon Niemczyk, Jolanta Umecka. Regia Roman Polanski

23,35 Lumea sportului
0,30 TVM. Mesager

PRO TV

7,00 Ora 7, bună dimineata!
9,00 Film serial: Tînăr și neliniștit (r)
9,50 Profit
9,55 Prima pagină
10,00 Film serial: Cracker (r)
10,45 Film serial: Seaquest (r)
11,30 Film serial: Fiica oceanului, ep. 7
12,00 Talk show: Profesiunea mea, cultura I
12,55 Știrile Pro Tv. O propoziție pe zi
13,00 Talk show: Profesiunea mea, cultura II
13,25 Film artistic: Singur în cartierul boxerilor (SUA, 1992). Regia Irvin Winkler; cu: Robert De Niro, Jessica Lange, Cliff Gorman, Alan King
15,10 Teleshopping
15,15 Film serial: Walker, polițist texan, ep. 53
16,00 Teleshopping
16,10 Film serial: Nano, ep. 82
17,00 Știrile Pro Tv. O propoziție pe zi
17,15 Film serial: Tînăr și neliniștit, ep. 543
18,00 Film serial: Familia Bundy, ep. 17
18,25 Știrile Pro Tv
18,30 Chestiunea zilei
18,35 Film serial: Familia Bundy, ep. 18
19,00 Roata norocului (emisiune-concurs)
19,30 Știrile Pro Tv

20,15 Film serial: Melrose Place, ep. 85

21,15 Film serial: Nikita (Canada, SUA, 1997), ep. 20. Cu: Peta Wilson, Roy Dupuis, Anais Granofsky. O propoziție pe zi
22,05 Știrile Pro Tv
22,10 Chestiunea zilei
22,15 Film serial: Seinfeld, ep. 125
22,45 Știrile Pro Tv
22,55 Profit
23,00 Prima pagină
23,05 Chestiunea zilei
23,15 Film serial: Cracker, ultimul episod
0,00 Film serial: Seaquest, ep. 8
1,00 Film serial: Viața ca-n filme, ep. 8
1,30 Film serial: Seinfeld (r)
2,00 Profit
2,05 Prima pagină
2,10 Talk show: Profesiunea mea, cultura (r)
3,30 Film serial: Familia Bundy (r)
4,30 Film serial: Walker, polițist texan (r)
5,20 Film serial: Nano (r)
6,10 Roata norocului (r)
6,35 Prima pagină
6,45 Profit
6,50 Teleshopping.

ANTENA 1

7,00 Dimineața devreme
10,00 Planeta vie - lupta pentru supraviețuire (do). Ep. 32
10,30 Animal show (f. pentru copii) Ep. 13
11,00 Rebel (f.a./r)
12,40 Fără limită
12,55 Prezentul simplu (r)
13,25 Denver, ultimul dinozaur (d.a.). Ep. 4
13,50 Quantum
14,00 Știrile amiezii
14,10 Falsă identitate (s). Ep. 4
15,10 Întoarcerea Sfîntului (s). Ep. 24
16,05 Văduva (s). Ep. 48
17,00 Golden Brau și voie bună (emisiune de divertisment, muzică și concursuri). Transmisiune de la Costinești
18,00 Esmeralda (s). Ep. 112
19,00 Observator
19,30 Dallas (s). Ep. 50

20,20 Twin Peaks (s). Ep. 10

21,15 Cronici paranormale (s). Ep. 32 - "PSI Factor"
22,00 Hombres - Războiul sexelor (s). Ep. 39
23,00 Știri/Sport
23,15 Nash Bridges (s). Ep. 8
0,00 Golden Brau și voie bună (emisiune de divertisment, muzică și concursuri). Transmisiune de la Costinești
1,00 Observator (r)
1,30 Quantum
1,40 Falsă identitate (s/r)
2,30 Întoarcerea Sfîntului (s/r)
3,20 Esmeralda (s/r)
4,10 Hombres - Războiul sexelor (s/r)
5,00 Dallas (s/r)
5,50 Quantum
6,00 Văduva (s/r)

TV PRIMA

7,00 Prima oră - magazin matinal
10,00 Celebri și bogați (s/r). Ep. 152
11,00 În căutarea dreptății (s/r). Ep. 18
12,00 Pretutindeni cu tine (s/r). Ep. 147
12,30 Lexic (emisiune-concurs)
13,00 Focus 13 (știri)
13,15 Starea de veghe (talk-show) (r)
14,45 Teleshopping
15,00 Flash - știri
15,05 Xuxa (show pentru copii)
15,30 Rocky și Bullwinckle (d.a.). Ep. 52
16,00 Focus 16 (știri)
16,15 Pretutindeni cu tine (s). Ep. 148
16,45 Prietenul nostru, Jake (s). Ep. 50
17,15 În căutarea dreptății (s). Ep. 19
18,00 Celebri și bogați (s). Ep. 153
19,00 Focus 19 (știri)
19,45 Meșterul casei (s). Ep. 155
20,15 Contralovitura (s). Cu: Christopher Plummer, Simon MacCorkindale. Ep. 11

21,15 Declarat mort (acțiune, SUA 1994). În distribuție: Roger Moore, Malcolm McDowell. Regia Bill Condon

23,00 Focus 23 - emisiune de știri
23,30 Starea de veghe (talk-show live)
1,00 Colpo grosso (show)
1,30 Focus 23 (r)
2,00 Starea de veghe (talk-show/r)

METEO

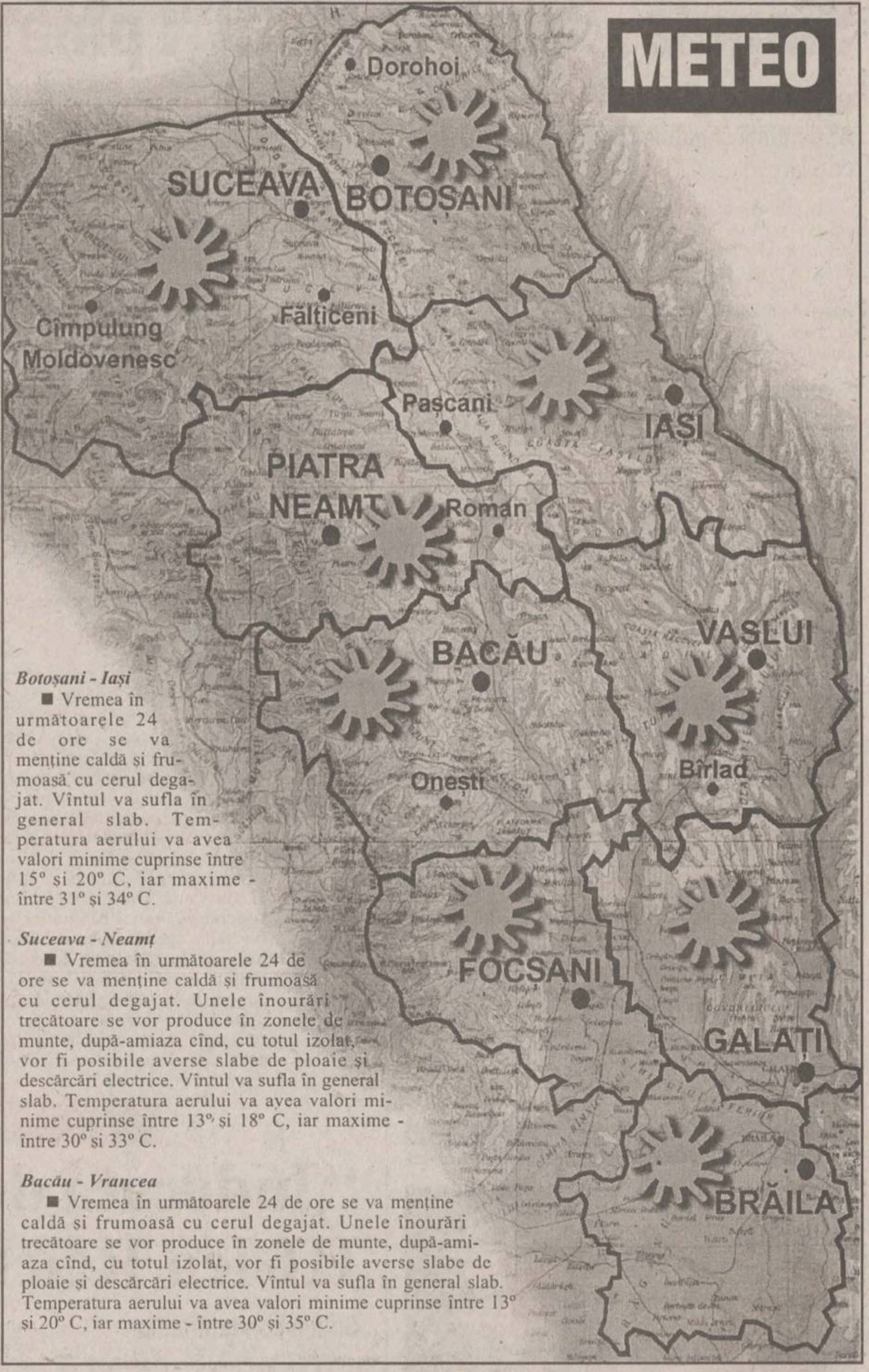

Botoșani - Iași

■ Vremea în următoarele 24 de ore se va menține caldă și frumoasă cu cerul degajat. Vîntul va sufla în general slab. Temperatura aerului va avea valori minime cuprinse între 15° și 20° C, iar maxime - între 31° și 34° C.

Suceava - Neamț

■ Vremea în următoarele 24 de ore se va menține caldă și frumoasă cu cerul degajat. Unele înourări trecătoare se vor produce în zonele de munte, după-amiaza cînd, cu totul izolat, vor fi posibile averse slabe de ploaie și descărcări electrice. Vîntul va sufla în general slab. Temperatura aerului va avea valori minime cuprinse între 13° și 18° C, iar maxime - între 30° și 33° C.

Bacău - Vrancea

■ Vremea în următoarele 24 de ore se va menține caldă și frumoasă cu cerul degajat. Unele înourări trecătoare se vor produce în zonele de munte, după-amiaza cînd, cu totul izolat, vor fi posibile averse slabe de ploaie și descărcări electrice. Vîntul va sufla în general slab. Temperatura aerului va avea valori minime cuprinse între 13° și 20° C, iar maxime - între 30° și 35° C.

Oferta săptămînii: TELECOMUNICAȚII

EuroBIT dealer autorizat CONNEX
Începând cu 13 iulie
conectare gratuită
Telefoane celulare GSM și accesorii
Motorola d460 - 149 USD*
* Prețul este fără TVA, valabil numai pentru terminalele conectate la CONNEX GSM
Iași, str. Smârdan 63, Tel/Fax : 032-216752, 216753, 215754

CONECTARE GRATUITA !!!
NOKIA 3110 - 199 USD* NOKIA 6110 LiIon- 499 USD*
Motorola D460 - 139 USD* Maxon MX3000 - 129 USD*
*pret fara TVA, valabil doar cu activare in sistemul CONNEX GSM
GlobalNET GSM
Iasi, B-dul Independenței, bl. B1-5 Fax: 032-222.930
Tel.: 092-281.661, 092-221.991
NOKIA Official Distributor

CONNEX GSM LUMEA E A TA
Panasonic
MOTOROLA
Ω OMEGA IS COMMUNICATIONS
SERVICE LA TOATE ECHIPAMENTELE 24 DE ORE DIN 24
✓ telefoane celulare GSM
✓ centrale telefonice, fax-uri, instalații aer condiționat
✓ stații de emisie-recepție, sisteme paging
DEALER AUTORIZAT COMERCIALIZARE, INSTALARE ȘI SERVICE
Iași, str. Carpați nr. 6, bl. 908A, tel./fax 032/221133, 220591

dialog GSM
1-31 iulie
le modèle dealer autorizat
Ofertă incredibilă
Motorola d460 cu numai 89$!!!
Mobile World
Conectare gratuită!
Str. Sf. Lazăr nr. 53 - tel./fax 239003

Universal RX
IAȘI, Grigore Ureche nr. 3
Tel / Fax: 212 660, 217 254
ALO
SE VINDE AICI
• conectări
• accesorii
pentru orice tip de telefon
dialog GSM

dialog dealer autorizat
Ofertă promoțională în perioada 13 iulie - 15 august '98
THE DOCUMENT COMPANY XEROX
GIROS COMPANY
Iași, Str. I. C. Brătianu 20-22 ☎ 032/210.872

TEKO INVEST CONNEX Dealer autorizat GSM
Telefoane celuare GSM, Gama completa accesorii.
ERICSSON 628
149 USD !!!
Fara taxa de conectare
Huse de piele 79.000 lei
BOSCH CARTEL
89 USD !!!
Str. Sf. Lazăr 53, tel/fax:233553, 092-234030

TE CONECTEZI GRATUIT pentru toate tipurile de abonament !
OM TE FACI!
dialog GSM
• Conectare gratuită!
• Până la 60 de minute gratis, lunar, timp de 2 luni!
• În plus, doar prin magazinele din rețeaua MediaCom, accesorii gratuite!
Oferta este valabilă numai până la 15 August!
dialog Week-end 5 min | dialog Practic 15 min
dialog 50+Tel. 30 min + 1 accesoriu gratuit | dialog 150+Tel. 60 min + 1 accesoriu gratuit
dialog 300+Tel. 60 min + 2 accesorii gratuite | dialog 600+Tel. 60 min + 3 accesorii gratuite
QUARTZ S.R.L.
Magazin: QUARTZ
Bd.Independenței Y1-Y2
Telefon: 14 61 52

REL COMPUTER DEALER AUTORIZAT
CONNEX GSM
NOU!
Pager ECO - CNM fără abonament
Telefoane celulare, accesorii
Iași, Șos. Arcu nr. 12, Bl. Z18, tel./fax 032-214190

GIREXIM UNIVERSAL
dialog
Telefoane celulare GSM
Ericsson, Motorola, Philips, NOKIA, NEC
Plata în rate: 30% avans ! 12 rate !
Str. G. Muzicescu nr. 6, bl. 7A, parter, tel. 032-215.981

dialog
Serviciul GSM pentru tine
Vara dialog
Easy ALO 194$
"Dialog FAX"
"Birou Mobil"
OPEN SYSTEMS
tel. 094-546680 sau 032-113545
ofertă specială - telefoane MOTOROLA
accesorii pentru orice tip de telefon

dialog Serviciul GSM pentru tine
Tec Telecom
STR. CALEA CHIȘINĂULUI NR. 17 Parter
TEL./ FAX : 032-232638 , 032-233910
Numai 194 $
Pachet "Easy ALO"
TELEFON ALCATEL + Pachet ALO
Facilitati la conectare
Dealer autorizat MOBIL ROM

ACASĂ

8,00 Omul mării (f.s./r)
8,45 Verdict: crimă! (f.s.) ep. 66
9,45 Nimic personal (f.s./r)
10,30 Dragoste și putere (f.s./r)
11,15 Marielena (f.s./r)
12,00 Din toată inima (f.s./r)
13,30 Jocurile bunăvoinței (rezumat)
14,30 Cinemateca de acasă: Portretul (f.a./r)
16,00 Omul mării (f.s.), ep. 79
17,00 Marielena (f.s.), ep. 170
17,45 Din toată inima (f.s.), ep.103
18,30 Concursul de Acasă
18,45 Din toată inima (f.s.), ep. 104
19,30 Magazinul animalelor (d.a.), ep. 25
20,00 Dragoste și putere (f.s.), ep. 126
20,45 Nimic personal (f.s.), ep. 124
21,30 Jocurile bunăvoinței (rezumat)

22,30 Cinemateca de acasă. Procesul maimuțelor (f.a. SUA, 1960). Regia Stanley Kramer. Cu: Fredric March, Spncer Tracy, Gene Kelly

24,25 Matlock (f.s.) ep. 4

RADIO NORD - EST

5,30 - 10,00 Micul dejun. Emisiune matinală de informații și muzică, știri din actualitatea locală, informații utilitare, horoscop, informații economice, relatări, interviuri în direct, concursuri (6,00-6,30 buletinul de știri și programul Actualitatea preluate de la BBC). Realizatori: Emanuel Botezatu și Gabriel Avasiloaei ■ 10,00-14,00 Fir direct. Timp de patru ore în contact direct cu viața orașului: informații din actualitatea locală, revista presei, concursuri și muzică. Realizator Alina Balaș ■ 14,00-14,30 BBC: Buletinul de știri și Actualitatea ■ 14,30-18,00 Turnul de control. Informații sportive (14,45), știri, interviuri, concursuri, muzică ■ 17,00 Puls Nord Est - cel mai important grupaj informativ al zilei ■ 18,00-18,45 BBC: Buletinul de știri și Actualitatea ■ **18,45-21,00 Buzduganul de seară.** Emisiunea de divertisment: muzică și concursuri. Realizatori: Daniel Buzdugan și Octavian Tudorache ■ 21,00-21,30 BBC: Buletinul de știri și Actualitatea ■ 21,30-22,00 Puls Nord Est - ediția de seară (știri, reportaje, interviuri, relatări din actualitatea local și națională) ■ 22,00-23,00 Muzică de catifea. O atmosferă diafană și romantică pentru sufletele sensibile (emisiune muzicală). Realizator Sandi Leonties ■ **23,00-0,00 Exclusiv jazz.** Totul despre jazz în 60 minute. Realizatori: Romeo Cozma și Radu Țepordei ■ 0,00-5,30 Noapte albă cu George Nistor și Laurențiu Cotleș

TV EUROPA NOVA

TELE EUROPA NOVA IAȘI

10,00 Logos (r)
11,00 "Kung-Fu" (s/r, ep. 29)
12,00 Reporter Tele 7 (r)
13,00 As show (r)
16,00 "Dosarele Rockford" (s, ep. 15)
17,00 Desene animate
17,30 Forța destinului
18,30 Clip VIVA, promo, publicitate
18,45 Infonova
19,15 "Murphy Brown" (s, ep. 14)
19,40 "Falcon Crest" (s, ep. 58)

20,30 "Kung-Fu" (s, ep. 30)

21,20 Tentații
21,50 Infonova
22,00 Aici Europa Nova
23,00 "O singură viață" (s, ep. 254). Regia Agnes Nixon; cu: Hillary B. Smith, Erika Slezak.

TELE 'M

tele M IAȘI

7,00 "Matinal de Joi"
7,30 "Benjamin Ben" (do artistic). Ep. 22
8,00 "Între lege și fărădelege" (r)
9,00 "Robosaurus" (f.a./r)
11,00 Worldnet în direct de la Washington DC
17,30 "Teleuniversitatea" - Facultatea de Drept - Anul I
18,30 Știri Tele 'M
19,00 "Actualitatea ieșeană". Invitat: conf. dr. Constantin Simirad, primarul municipiului Iași. Telefon: 143217; 112882
20,00 Desene animate
20,30 Știri Tele 'M

21,00 "Jocul patrioților" (f.a./acțiune). Cu: William Devane, James Read. Regia Sam Pilleburg

22,45 Știri Tele 'M
23,00 "Mutanții" (f.a.). Cu: Mark Hamill Vivian Wu. Regia Sereaming Mad
0,40 Film pentru adulți
2,00 Worldnet în direct de la Washington DC

Programul cinematografelor

"VICTORIA"

"Jocuri periculoase"

Producție SUA, 1998
Thriller psihologic. Cu Matt Dillon, Kevin Bacon, Neve Campbell, Denise Richards, Bill, Murray.
Premieră.
Ora 9,00 - **6.000 lei.**
Orele: 11,00; 13,00; 15,00; 17,00; 19,00 - **10.000 lei**

plus si affinités
SEXCRIMES

REPUBLICA

"Mincinosul mincinoșilor"

Producție SUA, 1997.
Comedie cu Jim Carrey.
Ora 9,00 - **5.000 lei**
Orele 11,00; 13,00; 15,00; - **8.000 lei**

"Atît de aproape de cer"

Producție SUA, 1995. Film de dragoste cu Keanu Reeves, Aitana Sanchez-Gijon, Anthony Quinn, Giancarlo Nanini
Orele 17,00; 19,00 - **8.000 lei**

"COPOU"

"Pact cu diavolul"

Producție SUA, 1997. Dramă cu Keanu Reeves și Al Pacino.
Ora 9,00 - **5.000 lei**
Orele: 11,30; 14,00 - **8.000 lei**

"Momeala"

Ciclul tradițional și modern în filmul francez contemporan
Producție Franța, 1995. Marie Gillain, Olivier Struk și Richard Berry. Film distins cu marele premiu "Ursul de Aur", Berlin '95
Orele: 16,30; 19,00 - **8.000 lei**

"DACIA"

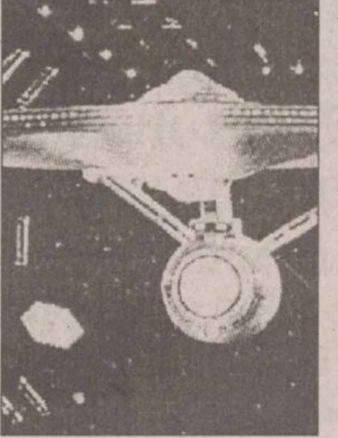

"Event Horizon - destinație mortală"

Producție SUA 1997. Film SF cu Sam Nieill, Laurence Fishbourne, Kathleen Quinlan și Joely Richardson.
Orele: 14.00; 16.00; 18.00 - **6.000 lei.**
Sîmbătă și duminică:
Matineu ora 10,00 - **4.000 lei**

Sîngele, “fluidul vieţii”: pînă de curînd, o enigmă

Marii savanţi ai Antichităţii şi gafele lor copilăreşti

Acum pînă şi copiii din clasele primare ştiu că sîngele, acest “fluid al vieţii”, aleargă de ici-colo prin corp, printr-un sistem complicat de “autostrăzi, străzi şi străduţe”. Acum ştim că în corpul omului (şi nu numai al omului) există vase speciale prin care circulă sîngele, datorită lui Harvey, cel care a studiat sistemul circulator. Din vremuri imemorabile, titani ai ştiinţei au oferit contemporanilor, pe lîngă descoperiri ştiinţifice preţioase, şi unele interpretări care astăzi ne apar ca fiind hazlii şi copilăreşti. De pildă, chiar marele medic al antichităţii, Hipocrat, considera că sîngele era “fabricat” de intestine şi trimis prin corp de către ficat. Dacă alăturăm acestei convingeri părerea lui Aristotel, renumitul filosof şi profesor al lui Alexandru cel Mare, cum că frunzele au menirea de a apăra pomul de acţiunea razelor de soare, fără îndoială că părerea lui Hipocrat apare mai puţin naivă.

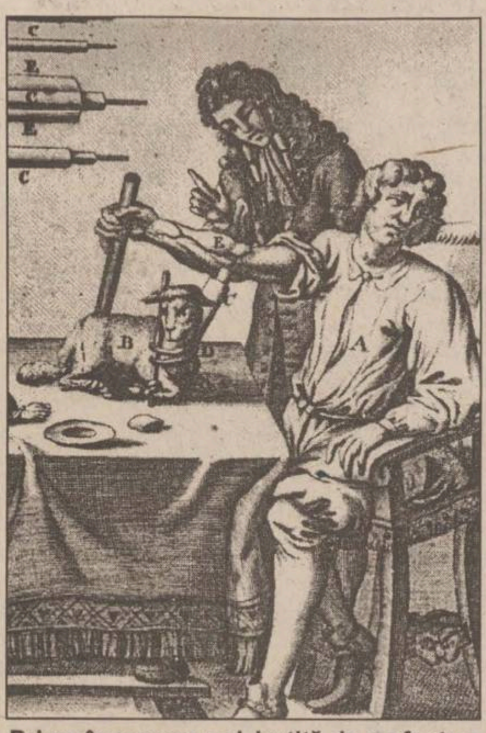

Prima încercare neizbutită de a efectua o transfuzie de la animal la om

Primele transfuzii, primele eşecuri

Cu toate acestea, Antichitatea a dat omenirii cunoştinţe foarte valoroase. Cu două milenii înaintea existenţei lui Hipocrat, medicul şi arhitectul egiptean Imhotep (circa 2778-2723 î.H), unul din marii constructori ai piramidelor, susţinea că inima este cea care trimite sîngele în vase şi membre. Tot Antichitatea a transmis urmaşilor săi informaţia că sîngele este vital pentru viaţă şi că dacă dintr-un corp se pierde sînge într-o cantitate mare, atunci intervine moartea. Prima experienţă de a reda corpului o parte din sîngele pierdut a fost efectuată în anul 1654 de medicul florentin Francesco Folli. El a reuşit să transfere sînge de la un animal la altul. În anul 1667, Wren, un medic englez şi, doi ani mai tîrziu, Denis, profesor la Universitatea din Montpellier, au efectuat primele transfuzii de sînge de la animal la om; necunoscîndu-se în acea vreme grupele sangvine ale omului, fireşte, primele experienţe s-au soldat cu decesul pacientului.

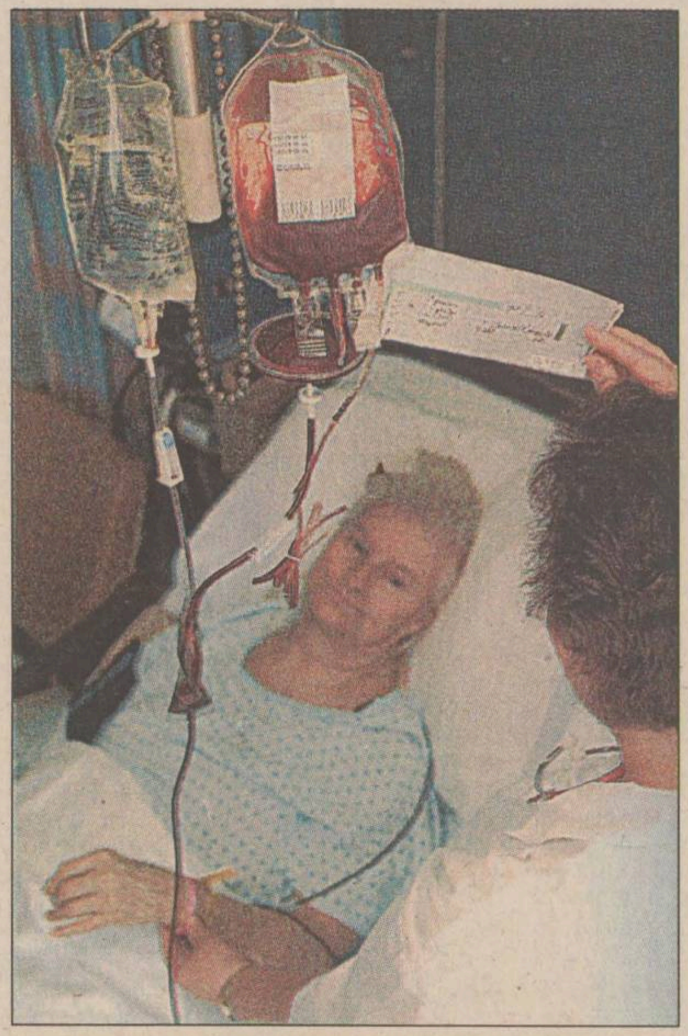

Tratamentul anemiei: apă cu fier ruginit

Se ştia din vechime că în India şi, mai pe urmă, în Grecia Antică, anemicilor li se dădea să bea apă în care, cu cîteva zile înainte, fuseseră puse bucăţi de fier ruginit care dădeau oxizi de fier. O legendă italiană spune că, în anul 1747, un chimist romantic i-a promis logodnicei sale un inel de logodnă făcut din tot fierul pe care îl conţinea propriul său sînge. Dacă chimistul ar fi cunoscut exact cantitatea de fier din sînge, ar fi renunţat fără îndoială. Logodnica a acceptat, pînă la urmă, un banal inel de aur oferit de un alt pretendent la mîna ei, ce-i drept, mai puţin romantic decît chimistul, dar ceva mai realist. În anul 1960, savanţii J. C. Kendrew şi M.F. Perutz arată modelele spaţiale ale hemoglobinei şi mioglobinei. În paralel, fenomenul anafilaxiei (intoleranţă cunoscută şi sub numele de “alergie”) a fost descoperit de către fiziologul francez Charles Richet (1850-1935). **(Aurel OANCEA, Cip I.)**

TIMP LIBER

MANIFESTĂRI

Dans modern cu trupa DDW la Clubul CFR

Trupa de dans modern DDW (Diversity Dance Workshop) va susţine un spectacol la sala Clubului CFR în zilele de 25 iulie (de la ora 17.00) şi 26 iulie (ora 13.00). Într-o componenţă unică, tinerii dansatori din diferite oraşe din România şi Statele Unite pun în practică principiul unităţii în diversitate şi aleg ca tematici ale dansurilor probleme social-umane larg mediatizate. Turneul trupei DDW începe la Iaşi, urmînd a se încheia la Timişoara. Intrarea este gratuită.

“Jazz Alive” la NORD EST Club

În această seară sînteţi invitaţi, cu începere de la ora 21.00, pe terasa NORD EST Club (lîngă Poliţia Municipiului), la “JAZZ ALIVE”. Vă aşteapă un recital “jazz & blues” de excepţie, susţinut de Răzvan Boroda - clape, Mihai Musceleanu - chitară, Bizzi Bâzgă - bass, Mihai Lefter - tobe, Domas Memenas (Lituania) - percuţie şi invitatul special al serii, Emil BÂZGĂ (Suedia) - trompetă.

Curs de pregătire pentru infirmiere

Fundaţia Ecologică “Dimitrie Cantemir”, cu sediul în str. V. Alecsandri nr. 11, Iaşi, telefon 032/212958, organizează înscrieri la cursul de pregătire pentru infirmiere, cu durata de şase luni, în cadrul Şcolii sanitare postliceale. Se pot înscrie absolvente a cel puţin opt clase. Se asigură cazarea la cămin.

Educaţie Ecologică la Paşcani

Clubul de Ecologie şi Turism “Moldova”, organizaţie neguvernamentală apolitică şi nonprofit, care activează din 1995 în domeniul protecţiei mediului, a demarat un curs de educaţie ecologică la Casa de Cultură “Mihail Sadoveanu” din Paşcani. Cursul este finanţat de Centrul Regional de Protecţie a Mediului pentru Europa Centrală şi de Est - RFC România şi este prezentat de specialişti şi profesori de la Universitatea “Al. I. Cuza” din Iaşi. Activităţile vor avea loc de la ora 10.00 în fecare duminică, începînd de pe 19 iulie, şi vor cuprinde excursii gratuite de studii în zona Bazinului Hidrografic Siret.

Manifestări cultural-artistice la Cercul Militar Judeţean

- astăzi - orele 10.00-12.00: Clubul ofiţerilor în rezervă şi în retragere; orele 18.00-20.00: Repetiţia ansamblului folcloric “Hora Iaşului”; orele 18.00-20.00: Film artistic.
- mîine, 24 iulie - orele 12.00-14.00: Studiu de atelier al cenaclului de pictură “Ştefan Luchian”; orele 16.00-18.00: Cercul de muzică uşoară; orele 18.00-20.00: Cursul de manechine şi fotomodele.
- sîmbătă, 25 iulie - orele 8.00-20.00: Clubul cadrelor militare şi al familiilor acestora.

Expoziţie “Eterna mare” la Palatul Culturii

Complexul Muzeal Naţional “Moldova” - Muzeul de Istorie, Liga Navală Română - filiala Iaşi organizează la Palatul Culturii, sala “Orest Tafrali”, expoziţia “Eterna mare”, în lunile iulie - august 1998. Intrarea este liberă.

TEZE DE DOCTORAT

Universitatea Tehnică “Gh. Asachi”

- Mîine, ora 10.00, în Aulă va avea loc susţinerea publică a tezei de doctorat “Contribuţii privind studiul mişcărilor rotaţionale în vecinătatea unui perete solid şi între suprafeţe plane, în vederea stabilirii efectului portant şi deportant cu aplicaţii la lagăre axiale”, elaborată de dl ing. Zaharia Dănuţ, în vederea obţinerii titlului ştiinţific de doctor. Preşedintele comisiei: conf. dr Dorel Leon.

DIVERSE

Biblioteca judeţeană “Gh. Asachi”

Pînă pe data de 7 septembrie 1998, Biblioteca judeţeană “Gheorghe Asachi” va funcţiona după următorul program: luni: 11.00-17.00; marţi-vineri: 9.00-17.00; sîmbătă şi duminică - închis.

FILMUL ZILEI

PRO TV, 13.00:

Singur în Cartierul Boxerilor

(SUA, 1992)

Regia: Irvin Winkler. Cu: Robert de Niro *(foto dreapta)*, **Jessica Lange** *(foto stînga)*, **Cliff Gorman, Alan King.**

Un film puternic, violent şi provocator, a cărui acţiune se desfăşoară în atmosfera încinsă a periferiilor din New York. Este drama unui avocat, Harry Fabian (interpretat Robert De Niro), care, în urma procesului este achitat. El încearcă să pună pe picioare organizarea unor gale de box pentru amatorii de senzaţii tari. Concurenţa, întruchipată de promotorul “Boom Boom” (Alan King), se poartă fără mănuşi cu Harry. Alături de prietenul său, Phill (Cliff Gorman), avocatul încearcă să dea marea lovitură. În viaţa sa intervine Helen, soţia lui Phill, pe care Harry încearcă să o cucerească. Acţiunea devine trepidantă.

DOSARELE ISTORIEI

“Judecata de Apoi” a celui de-al III-lea Reich (III)

Soţiile condamnaţilor

În vreme ce la Nurenberg se desfăşura ***“Procesul Secolului”***, soţiile inculpaţilor, tovarăşe de viaţă ale foştilor mari asasini şi criminali de război, îşi frîngeau mîinile de emoţie, care acasă, care în vreo celulă de închisoare, aşteptînd verdictul şi sperînd în clemenţa judecătorilor. Prizonieră la americani împreună cu fiica sa, Emmy Sonnermann, actriţă reputată care se căsătorise cu Hermann Goering în 1935, primeşte permisiunea să-şi vadă soţul, la Nurenberg, pe 30 septembrie 1946, apoi pe 7 octombrie, după ce a aflat despre condamnarea acestuia la moarte, cînd îşi ia şi adio de la el. Nevasta generalului Jodl a crezut pînă în ultima clipă că pedeapsa soţului său va fi comutată în închisoare pe viaţă. Deşi implicarea lui Alfred Jodl în masacrarea celor 50 de prizonieri de război britanici în lagărul Luft 3 n-a fost stabilită cu exactitate, generalul a sfîrşit în spînzurătoare, alături de ceilalţi condamnaţi la moarte.

Epilog

16 octombrie 1946, ora 1 dimineaţa: condamnaţii sînt scoşi din celul şi duşi spre eşafod. La execuţie au participat patru generali americani, opt ziarişti şi doi germani. Toţi condamnaţii s-au comportat cu demnitate şi curaj, cu excepţia lui Streicher, care a refuzat să se îmbrace şi a trebuit să fie efectiv tîrît spre locul execuţiei, timp în care n-a încetat să strige “Heil Hitler!”. După constatarea decesului, cadavrele au fost fotografiate, apoi cele 11 sicrie au fost încărcate în două camioane şi incinerate. În iulie 1947, cei 7 condamnaţi la închisoare au fost transferaţi la Berlin, în închisoare Spandau. Von Neurath a fost primul eliberat, în 1952, apoi Raeder (1955), Donitz (1956), Funk (1957), Speer şi Schirach (1966). Pînă în 1987, închisoarea Spandau a mai găzduit un singur deţinut, Rudolf Hess, care s-a sinucis la vîrsta de 93 de ani, trăgînd, astfel, cortina peste cel mai celebru proces al secolului. **(Cip IEŞAN)**

Emmy Goering, citind prima scrisoare de la Nurenberg a soţului

Soţia generalului Jodl, privind fotografiile acestuia şi sperînd într-o justiţie clementă

Noutăţi editoriale

■ Matei Călinescu, Ion Vianu - *Amintiri în dialog* (Ediţia a II-a, Editura Polirom, colecţia “Ego”)

Matei Călinescu
Ion Vianu
Amintiri în dialog

Cititorii acestor duble memorii, completate şi aduse la zi în prezenta ediţie, vor găsi aici un dialog autobiografic surprinzător prin capacitatea sa de a reconstitui, dincolo de traseul destinelor individuale, profilul unor ani, cei mai sumbri şi mai greu de înţeles (‘40 - ‘80), care au marcat o schimbare de destin la nivelul istoriei. “Amintiri în dialog” este o carte care s-a născut dintr-o nevoie de înţelegere, de comunicare şi de refuz al tăcerii fatale şi ambiguităţii.

■ Victor Suvorov - *Ziua “M”: Cînd a început al doilea război mondial?* (Editura POLIROM, colecţia “Hexagon”, traducere de Radu Părpăută)

VICTOR SUVOROV
ZIUA „M”
Cînd a început al doilea război mondial?

La 19 august, în Europa era încă pace, dar Stalin luase deja o decizie şi pusese în mişcare maşina mobilizării într-o direcţie fără întoarcere, care, în orice situaţie internaţională, făcea inevitabil cel de-al doilea război mondial. Mulţi istorici cred că, la început, Stalin a hotărît să semneze un acord de pace cu Hitler, iar apoi s-a decis să pregătească un atac prin surprindere asupra Germaniei, însă cele două hotărîri n-au fost, pînă la urmă, decît două părţi ale unuia şi aceluiaşi plan.

■ Willem Doise, Gabriel Mugny - *Psihologie socială şi dezvoltare cognitivă* (Editura Polirom, colecţia “Collegium”)

Willem Doise
Gabriel Mugny
PSIHOLOGIE SOCIALĂ ŞI DEZVOLTARE COGNITIVĂ
Collegium
POLIROM

Cartea nu este destinată numai psihologilor şi psihologilor sociali, ci tuturor celor care se interesează de dezvoltarea cognitivă a indivizilor, fiind accesibilă şi cititorilor nefamiliarizaţi cu experimentarea şi limbajul statistic.

HOROSCOP

BERBEC

(21 mart. - 20 apr.):

👍 Entuziasmul vă poate face să acordaţi un credit exagerat unor persoane necunoscute. Riscul este totuşi destul de redus, aşa că vă puteţi angaja şi la alte înţelegeri.

TAUR

(21 apr. - 20 mai):

👎 V-ar plăcea să fiţi mai eficient(ă), însă rezultatele pe care le obţineţi vă dezamăgesc. Nu are rost să forţaţi, mai ales că nu aveţi de pierdut mare lucru.

GEMENI

(21 mai - 21 iun.):

👍 V-ar plăcea ca lucrurile să se desfăşoare cu o altă viteză, însă şi aşa ele se înscriu în graficul dorit. Lăsaţi-le să evolueze într-o manieră cît mai firească.

RAC

(22 iun. - 22 iul.):

👍 Interesul dvs. este ca afacerea să se desfăşoare cît mai discret, fără amestecul unor persoane străine. De aceea este de preferat ca şi prietenii să-şi ţină gura.

LEU

(23 iul. - 22 aug.):

👌 Succesul pe care l-aţi obţinut v-a costat ceva timp şi ceva nervi, nu-l trîmbiţaţi pe toate drumurile, ca să stîrniţi invidia unor persoane care aşteaptă la colţ.

FECIOARĂ

(23 aug. - 22sept.):

✋ Vă bazaţi prea mult pe influenţa unor persoane pe care nu le-aţi putut verifica în timp. Ele v-ar putea lăsa descoperit(ă) cînd vă este lumea mai dragă.

BALANŢĂ

(23 sept. - 22 oct.):

👍 Partenerul dvs. a revenit la sentimente mai bune, este momentul să vă puneţi de acord măcar în chestiunile vitale. Ar fi păcat să deterioraţi o relaţie promiţătoare.

SCORPION

(23 oct. - 21 nov.):

👎 Pînă la un punct, este firesc să vă faceţi sînge negru, aţi avut situaţia în mînă. Va trebui totuşi să vă relaxaţi, nu puteţi trăi cu otrava în sînge.

SĂGETĂTOR

(22 nov. - 21 dec.):

👌 Sînteţi extrem de solicitat(ă), dar aveţi şi unele avantaje speciale. Ştiţi să negociaţi în cele mai bune condiţii termenii unui contract, fără să promiteţi marea cu sarea.

CAPRICORN

(22 dec. - 19 ian.):

✋ Sînt multe lucruri care mai trebuie discutate, însă bazele afacerii sînt solide. Cu tot realismul, nu vă vine să vă bucuraţi pînă nu se arată primele rezultate.

VĂRSĂTOR

(20 ian. - 18 febr.):

👍 Atitudinea dvs. este surprinzătoare atît pentru prieteni şi colegi, cît şi pentru cei care asistă pe margine. Cu atît mai mult pentru cei care vă sînt adversari.

PEŞTI

(19 febr. - 20 mart.):

✋ Asistaţi la o lovitură de teatru care vă dă peste cap unele calcule şi preciviziuni. Nu e totul pierdut; alianţele nu sînt niciodată bătute în cuie, mai ales acelea de conjunctură.

LEGENDA:

👎 - *vă paşte ghinionul;*
✋ - *prudenţa e mama înţelepciunii;*
👍 - *n-aveţi nimic de pierdut;*
👌 - *şansa vă surîde.*

INTEGRAMA ZILEI

CY-RANO

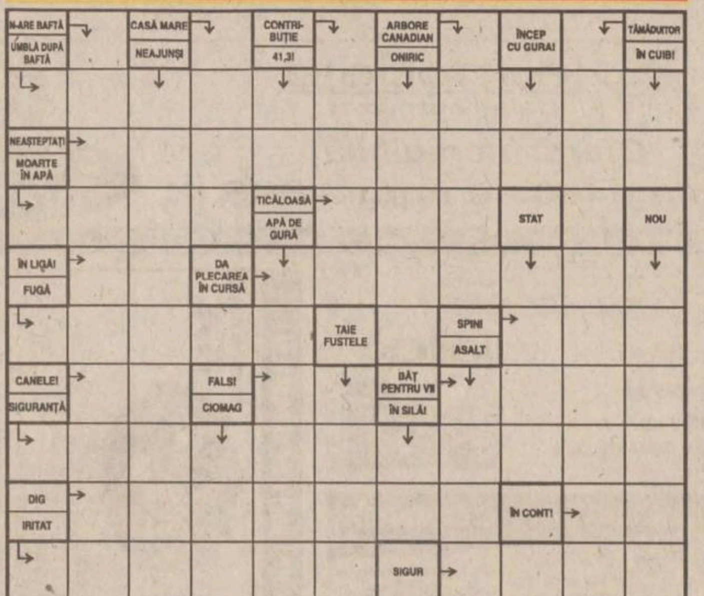

Soluţia integramei din numărul precedent: R; A; A; P; G; RESTABILIRE; CEAPA; I; E; MUC; L; SCRIB; P; MILA; A; A; REFACERE; OT; REGENERARE; LASI; E; ARAR; R; CASATORI; REVENIRE; EE

Ziarul care stă de vorbă cu oamenii
Monitorul
Redactor sef: TONI HRITAC
Redactor sef adjunct: MONA DÎRTU
Editor coordonator: FLORIN NICULA
Secretar general de redactie: MARIUS CRISTIAN
SEFI DEPARTAMENTE:
■ Subredactia Bucuresti: Costel Stroescu ■ Eveniment national: Claudiu Raus (int. 109) ■ Eveniment international: Adrian Dîrtu (int. 116) ■ Speciale: Ovidiu Scutelnicu (int. 108) ■ Sănătate: Mihaela Cănănău (int. 108) ■ Administratie: Gabriel Gachi (int. 105) ■ Învăţămînt: Silviu Labes (int. 108) ■ Economic: Mihaela Minut (int. 117) ■ Divertisment: Ciprian Iesan (int. 111) ■ Sport: Nicolae Grecu (int. 107) ■ Redactor de serviciu: Maria Dorohoi, Petru Iosipescu, Dana Butnărasu (int. 124) ■ Fotoreporteri: Constantin Plop, Silvian Stănisor ■ Grafică: Lucian Amarii, Daniel Melinte, Marius Ursache ■ Layout: Florin Pavel ■ Secretariat de redactie: Ivona Burduja (int. 116) ■ Productie: Mihai Tudose (int. 128) ■ Difuzare: Mihai Sîrbu ■ Contabilitate: Antoneta Filip (int. 112)
Editor: NORD-EST S.A. Iasi, Str. Smîrdan nr. 5, tel. 032/271333, fax 032/270415
Presedinte: Alexandru Lăzescu
Vicepresedinte: Cezar Caluschi
Director general: Daniel Condurache
Director editor: Florin Zamfirescu
Director executiv: Gabriel Rusu
Director vînzări publicitate: Răzvan Avram
Director de marketing: Cătălin Iftimie
Redactor sef MONITORUL DE DUMINICĂ: Cristina LECA
Editor MONITORUL INTERNET: Cristian RACU
http://www.monitorul.ro/ ; E-mail: monitorul@monitorul.ro
Cotidianul MONITORUL apare la Iaşi, Bacău, Botoşani, Braşov, Brăila, Cluj, Galaţi, Neamţ, Roman, Suceava, Vaslui şi Vrancea
ADRESA REDACŢIEI: Iaşi, str. Smîrdan nr. 5 ■ Tel. 271333 (centrala); 271271 (redactor de serviciu) ■ Fax 27.04.15 ■ Publicitate tel./fax 14.47.76
Tipar offset: MULTIPRINT, Iasi str. Sf. Lazăr nr. 49, tel. 032/230060
Abonamentele se pot face la orice Oficiu Poştal din ţară. MONITORUL figurează în catalogul Presei interne la poziţia 1040. Difuzare: S.C. Nord-Est Distribution S.A.

PRODUCTIE PUBLICITARA
METALCO
Iasi, Moara de Foc 29, tel:032/215480
Casete luminoase
panouri publicitare
Copertine
bannere
inscriptionari auto
Si vitrine

International Language Center
Str. Moara de Foc 35, et. 8, 6600, Iaşi, România
tel: 032/252850, 252870, fax: 032/252902

Centrul Internaţional de Limbi Moderne Iaşi,
anunţă înscrieri urgente *la*
cursuri intensive *de limba engleză*
în perioada de vară.

Înscrieri şi relaţii la:
tel: 032/252850; 252870
E-mail: guest@ilc.iasi.osf.ro
sau la sediul din str. Moara de Foc 35, et. 8

OFERTĂ DE BUTELII REZERVOR

Regia Autonomă de Transport în Comun Iaşi, oferă spre vînzare butelii rezervor Ø 600 mm cu lungimi de 7 m şi 11 m capacitate 2,0 mc şi 3,1 mc la preţul de 500.000 lei fără TVA.
Material: oţel înalt dublu calmat.
Stoc: 180 bc.
Relaţii suplimentare la Serv. Tehnic, tel. 141567.

AJUTÎNDU-NE PE NOI, AJUTĂM COPII

Direcţia Generală pentru protecţia Drepturilor Copilului Iaşi, cu sediul în Complex "Tudor Vladimirescu", vă oferă posibilitatea de a deveni **părinte profesionist (asistent maternal)**, avînd toate drepturile şi obligaţiile ce revin în urma semnăturii unui **contract de muncă**.
Pentru relaţii suplimentare, vă rugăm să contactaţi Direcţia Generală pentru Protecţia Drepturilor Copilului din Complexul Studenţesc "Tudor Vladimirescu", zilnic între orele 8.00-16.00, la nr. de telefon: 174800, 177731, 214972, 279654.

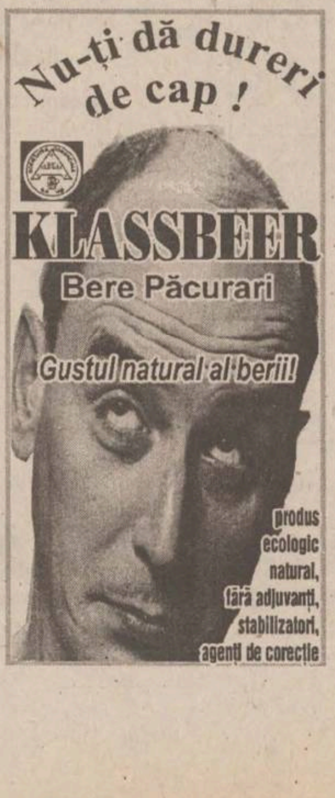
Nu-ţi dă dureri de cap !
KLASSBEER
Bere Păcurari
Gustul natural al berii!
produs ecologic natural, fără adjuvanţi, stabilizatori, agenţi de corecţie

"GRUP FGM" S.A.
FGM
OFERTA NOASTRĂ:
CALITATEA
SIGURANŢA NOASTRĂ:
FORTA
Servicii specializate de pază şi protecţie
Iaşi, Hotel "Moldova"
Tel. 215425/216688

CITIȚI ÎN PAGINA 3A

Catedrele vacante se repartizează la sfîrșitul lunii

CITIȚI ÎN PAGINA 5A

A început să se ieftinească pîinea

Ziarul care stă de vorbă cu oamenii

Monitorul

VINERI
24 iulie 1998
Nr. 172 (2149)
20 PAGINI
1500 LEI

MONITORUL
271.271
www.monitorul.ro

azi

Arbitrul nostru: Citiți în pagina **1B** un interviu în exclusivitate pentru "Monitorul" cu Nicolae Grigorescu, singurul arbitru român care a oficiat la Coupe du Monde.

Reforma ghiozdanelor: Anul școlar intră în zodia reformei: un sfert din orarul școlar va fi la alegere și doar șapte materii vor fi obligatorii **6A**

Vin lăcustele: Delta Dunării a fost invadată, zilele trecute, de lăcuste. Dacă va fi în continuare vreme caniculară, acestea se vor înmulți, culturile din regiune fiind în pericol. **6A**

Victimele caniculei: Căldura din ultimele zile face primele victime. În București, 20 de persoane au leșinat pe stradă ieri, iar la Satu-Mare, căldura a provocat cinci infarcturi. **3A**

Moarte suspectă: Procurorii militari încearcă să elucideze misterul morții unui grănicer, găsit înecat în apa Jijiei. **3A**

După 50 de ani: Planurile secrete de asasinare a lui Hitler, întocmite de serviciile secrete britanice, au fost făcute publice miercuri. Citiți un articol despre acest eveniment în pagina **4B.**

CLUB DE BARTER
ALFA INVEST ROMANIA

A venit momentul să ieșiți din blocajul financiar. Să scăpați de stocuri. Să vă calmați furnizorii rămași neplătiți. Să dormiți liniștiți noaptea.

Înscrieți-vă în "Clubul de Barter AIR"

tel. / fax 032 - 219.652

A APĂRUT

2500 lei
TV
Monitorul
Nr. 29 / 25-31 iulie 1998
Familia BUNDY din nou la PRO TV
GRIDUL COMPLET AL PROGRAMELOR TV LOCALE, NAȚIONALE ȘI SATELIT
Concurs INTEGRAMA TV - Premiul lunii IULIE
1 televizor color DAEWOO

ZECE LEI

Cea mai mică pensie din Iași

Dacă-și pune deoparte întreaga pensie zece ani la rînd, cel mai sărman pensionar din județul Iași își poate cumpăra, în cele din urmă, o pîine. Pare incredibil. Totuși, o femeie din Moțca primește de la statul român o pensie demnă de cartea recordurilor: zece lei. O monedă mică, argintie, scoasă practic din circulație - acesta este cel mai mic venit obținut de un cetățean din județul Iași.

Pensionară la CAP-ul Moțca

La data pensionării, în anii '80, Maria F. nu avea nici măcar zece ani de muncă în CAP. Din această cauză a primit o pensie suplimentară de invaliditate de 10 lei. Cu acești bani, pe atunci se puteau cumpăra patru pîini sau trei kilograme de cartofi. Deci, oricum, valoarea pensiei era simbolică. În 1992, printr-o lege, Ministerul Muncii a corectat situația pensiilor, dar numai pentru cei care împliniseră vîrsta de pensionare. Maria F. nu a îndeplinit această condiție și prin urmare a rămas cu pensia nemajorată.

La ce poate folosi o pensie de numai 10 lei?

"Am avut două astfel de cazuri, de pensii sub 100 de lei. Am încercat să le sistăm, dar la Moțca nu s-a putut. Pensionara a preferat să primescă lunar, în continuare, pensia de 10 lei", ne-a declarat Genoveva Siminiuc, șefa Oficiului pensii și asigurări sociale pentru agricultori. Femeia și-a motivat refuzul prin faptul că se putea profita totuși de hîrtia aceea pe care stătea înscrisă ridicola sumă.

Avînd statut de pensionar, cu cupon de pensie care vine la poartă în fiecare lună, femeia beneficiază de anumite facilități: reducere la transportul în comun, la transportul CFR și la cumpărarea de medicamente. Pe bună dreptate, pensionara nu a vrut să renunțe la peticul de hîrtie.

Formalitățile costă de 100 de ori mai mult

Practic, drumul celor 10 lei de la bugetul de asigurări sociale pînă în comuna Moțca costă de cel puțin 100 ori mai mult. Tipărirea cuponului, hîrtia propriu zisă, comisionul Poștei, fragmentul din salariul factorului poștal depășesc cu mult pensia femeii. Nu se știe cum reușește să-și încaseze pensia, întrucît la ora actuală nu mai există pe piață monede de zece lei. Cu pensia sa, femeia își poate cumpăra un pachet de scobitori în zece luni, o cutie de chibrituri într-un an și trei luni, o gumă de mestecat în doi ani și o lună, o legătură de verdeață în patru ani și două luni, o pîine în zece ani. În topul celor mai mici pensii urmează pensiile de urmași de agricultori de aproximativ 31.000 lei și pensiile minime de CAP care au valoarea de 62.000 lei. Acestea din urmă sînt pensii de limită de vîrstă și vechime în muncă de sub 10 ani.

În Iași sînt patru bătrîni cu pensii de milioane

La polul opus, Iașul se poate făli cu patru pensionari multimilionari. Cea mai mare sumă pe care o poate duce un poștaș acasă este de 2.045.000 lei. Deci, cea mai substanțială pensie din Iași este mai mare de 200.000 de ori față de cea mai mică pensie. Cei patru fericiți pensionari sînt foști magistrați, procurori sau judecători la Curtea de Apel, care au ieșit din activitate în ultimii doi-trei ani. Salariile mari pe care le-au avut în ultimii cinci ani de muncă au fost luate ca bază de calcul pentru pensie. Un astfel de vîrstnic își poate cumpăra un aspirator performant într-o lună, un televizor color în două luni sau o garsonieră în doi ani. ***"Pentru a-i număra pe cei cu pensii peste două milioane ajung degetele de la o mînă. Dar mai avem în Iași și alți pensionari milionari. Profesorii cu vechime mare, care au ieșit la pensie în ultimul timp, au venituri în jur de un milion de lei. De asemenea mai sînt cazuri de pensionați de la întreprinderi rentabile care au pensii de 1,2-1,3 milioane de lei"***, ne-a declarat Ionel Calapod, directorul DGMPS. Oricum, pensionarii milionari reprezintă o invidiată elită. Numărul total al acestora este de cîteva sute, în timp ce numărul pensionarilor cu pensie sub medie este covîrșitor, de aproape 80.000 de persoane. **(Dana PAVEL)**

Astăzi trenurile vor încremeni două ore pe linii

■ ***Rapidul 662 cu destinația București, care ar fi trebuit să plece din Iași la ora 12.24, va părăsi gara la ora 13.00 ■ la începutul săptămînii viitoare feroviarii vor declanșa grevă generală ■***

Sindicaliștii din SNCFR vor declanșa azi o grevă de avertisment de două ore, pe motiv că nu li s-au acordat indexările promise. Astfel, toate trenurile vor staționa între orele 11 și 13, iar cele aflate în mers vor circula pînă la prima stație, unde se vor opri pentru aproximativ două ore. Liderul sindicatului mecanicilor de locomotivă din cadrul SNCFR Iași ne-a declarat că, săptămîna viitoare, va fi declanșată greva generală, concomitent cu cea a lucrătorilor de la metrou, a celor din porturi și a șoferilor, toți afiliați la Blocul Național Sindical.

"Este dureros să vezi că mecanicii de locomotivă își cumpără conserve pe datorie ca să aibă ce mînca atunci cînd pleacă în cursă. Sîntem într-o situație dificilă; de aceea cred că sindicatele nu vor renunța la grevă, în ciuda presiunilor făcute de administrație. Acceleratul 1931 Galați - Oradea (cu plecare la ora 11:08) va intra în cursă la ora 13, Rapidul 662, în loc să plece la ora 12:24, va părăsi Gara la ora 13,00. Acestea sînt principalele trenuri ce vor suferi întîrzieri mîine (azi - n.r.)", a mai precizat Gheorghe Horopciuc.

Salariul mediu al angajaților SNCFR este de 1.300.000 lei brut, iar acordarea unei indexări de 17,3% la cei peste 130.000 salariați ar însemna un efort financiar lunar de circa 30 miliarde lei.

Valoarea totală a datoriilor SNCFR era, la sfîrșitul anului 1997, de peste 4.000 miliarde lei, sumă ce include și penalitățile de întîrziere, de peste 1.600 miliarde lei. Regia a înregistrat, în 1997, pierderi de 671 miliarde lei. Ministrul Transporturilor, Traian Băsescu, consideră că valoarea reală a pierderilor este de 2.400 miliarde lei. În același timp, SNCFR are de încasat peste 1.100 miliarde lei, reprezentînd contravaloarea prestațiilor realizate către o serie de agenți economici.

Administrația SNCFR consideră drept ilegală greva anunțată de sindicatele feroviare și va depune azi, la Judecătoria sectorului 1 București, o contestație, prin care va cere instanței să se pronunțe asupra corectitudinii acestei măsuri de protest. **(Liviu MĂGURIANU)**

Căldură ucigătoare

În Iași s-au înregistrat ieri 35 de grade. Meteorologii spun că și în următoarele zile vremea va rămîne caniculară, din cauza asfaltului temperaturile la nivelul solului putînd atinge chiar *40 de grade.* De altfel, este cunoscut faptul că, din cauza microclimatului, în marile orașe temperaturile sînt cu 3-4 grade mai ridicate decît în afara acestora. Pentru astăzi, meteorologii prevăd temperaturi de ***pînă la 34 grade.*** În sudul țării se vor înregistra, după-amiaza, ***38-39 grade*** în zona de cîmpie, vremea caniculară menținîndu-se, după cum avertizează Ministerul Apelor, Pădurilor și Protecției Mediului, și în următoarele zile. **(D.P.)**

În pagina 3A puteți citi un articol care prezintă cîteva sfaturi care trebuie urmate în aceste zile toride

"Admiterea picaților" se dă la 1-3 septembrie

■ ***corigențele vor fi susținute în perioada 3-7 august***

Ministerul Educației Naționale a stabilit graficul celei de-a doua sesiuni de admitere în învățămîntul liceal și profesional.

În perioada ***3-7 august,*** elevii din clasa a VIII-a și a IX-a vor susține examenele de corigență. Candidații se vor putea înscrie la concurs în perioada ***26-31 august*** iar probele de aptitudini se vor desfășura în ***28 august.*** A doua zi, comisiile de examinare de la probele menționate vor soluționa contestațiile și vor afișa rezultatele finale. Pe ***1 și 3 septembrie,*** absolvenții de clasa a VIII-a vor intra în sălile de examinare pentru tezele la ***Limba Română, respectiv Matematică.*** Ei vor ști dacă au intrat la liceu cel tîrziu pe data de 5 septembrie.

Între ***8 și 10 septembrie,*** comisiile de admitere vor soluționa contestațiile iar în următoarele două zile, candidații picați în cea de a doua sesiune cu medii peste 5.00 vor fi redistribuiți la liceele unde nu s-au ocupat locurile. **(A.Ț.)**

Atenție la ciupercile otrăvitoare!

■ ***ieri s-a înregistrat primul deces***

Un băiețel în vîrstă de 2 ani, din Pașcani, a decedat ca urmare a intoxicației cu ciuperci. Ionel I. a fost adus cu Salvarea, ieri noaptea, în jurul orei 1.00, în stare foarte gravă, la Spitalul de Urgențe. Medicul de gardă a constatat starea de comă gradul III și tensiunea 0. După ce i-a fost administrată adrenalină, copilul a fost dus rapid la Spitalul "Sf. Maria", însă nu a mai putut fi salvat. Mama copilului, care l-a însoțit la spital, a declarat că, în urmă cu trei zile, i-a dat mîncare preparată din ciuperci. "***Am mîncat și eu, și soțul meu și celălalt copil al nostru. Dar noi, deocamdată, nu ne simțim rău***", a spus femeia. În zilele care au urmat, Ionel a început să aibă grețuri, vărsături și diaree. Medicii cred că părinții au greșit dînd unui copil mîncare de ciuperci. De asemenea, ei au recomandat părinților să-și facă analizele, chiar dacă nu prezintă simptome de intoxicație. Tot cu intoxicație cu ciuperci, a fost internat, ieri, la Spitalul de Urgențe, un adolescent de 17 ani din Deleni. "***Bunica a preparat cîteva ciuperci, aduse nu știu de unde. Am mîncat marți*** (21 iulie - n.r.) ***și miercuri a început să-mi fie rău, aveam capul ca de plumb***", ne-a relatat el. Fără să piardă timpul, tatăl lui l-a adus la spital. Tratamentul aplicat a dat rezultate bune, tînărul fiind, se pare, în afara oricărui pericol. În urmă cu două zile, alte două persoane, un bărbat și o femeie, au fost internate la Spitalul de Urgențe după ce au consumat mîncare de ciuperci, medicii fiind de părere că numărul acestora va crește. **(Dana FECHET)**

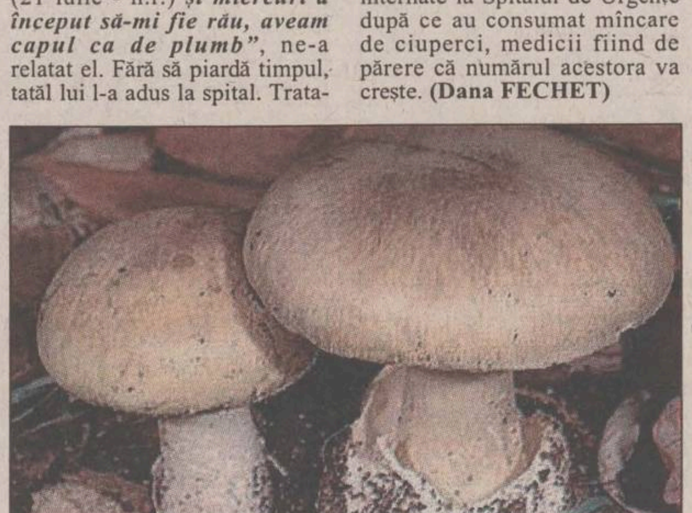

Medicii avertizează că ciupercile otrăvitoare din specia Amanita Phalloides, înfățișate în imagine, sînt foarte asemănătoare cu cele comestibile, de care se deosebesc printr-o mică umflătură sub pălărie și printr-o dispunere diferită a lamelelor.

Deturnare

Un călător a încercat, miercuri noapte, să deturneze un autobuz al Regiei Autonome de Transport București (RATB), în zona comunei Afumați, de lîngă Capitală. Șoferul se întorcea spre oraș, miercuri, în jurul orei 23:30 și l-a luat, pe traseu pe Vasile Ioniță, un călător întîrziat. La scurt timp după ce s-a urcat în autobuz, călătorul i-a cerut șoferului să-l ducă în comuna Șindrilița, care se afla în afara traseului. Șoferul a refuzat și, enervat, Ioniță a scos un cuțit pe care i l-a pus la gît șoferului, cerîndu-i să meargă la destinația cerută de el. Cum șoferul a refuzat și de această dată, agresorul i-a cerut să părăsescă autobuzul, ceea ce acesta a și făcut, îndreptîndu-se spre postul de poliție al comunei. Ioniță l-a amenințat pe un alt călător cu cuțitul, cerîndu-i să treacă la volan și să pornească mașina. Înaintea șoferului RATB a ajuns însă la postul de poliție șoferul unui autoturism care se afla pe șosea și a înțeles ce se întîmpla. Agresorul a fost reținut pentru cercetări.

MÎINE APARE
Monitorul Duminică
MONITORUL DE DUMINICĂ:
32 de pagini pentru fiecare!

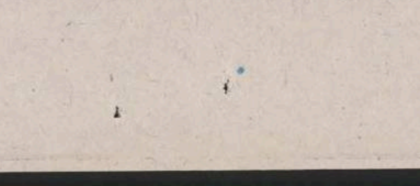

Nr. 6
3 suplimente speciale

ORAȘUL PE O COLOANĂ

Copii sortiți orfelinatelor

Motivele pentru care bebelușii rămîn în leagăne de copii după vîrsta de șase luni dovedesc din plin atît sărăcia cît și decăderea conceptului de părinte. În cazuri de criză în familie, nou-născuții sînt încredințați unui centru de plasament, pentru o perioadă de maximum șase luni. Teoretic, se consideră că această perioadă este suficientă pentru proaspeții părinți să-și rezolve problemele și să se gîndească la noul membru al familiei. Practica demonstrează însă altceva. La ultima ședință a Comisiei pentru Protecția Copilului, nu mai puțin de șapte perechi de părinți au cerut prelungirea termenului de încredințare cu încă șase luni. Motivele au fost diverse. Unul din copii nu este primit acasă la părinții mamei deoarece provine dintr-un viol. Alți doi sînt nevoiți să rămînă în instituția de ocrotire deoarece părinții și-au luat lumea în cap imediat ce au plasat copiii. Unii sînt acum în Turcia, alții în Israel. În ambele cazuri, bunicii sînt săraci, lipiți pămîntului și nu au cu ce să-și crească nepoții. În alt caz, bunica nu este lăsată să-și crească nepoțelul deoarece are tulburări de comportament. Micuțul este totuși privilegiat deoarece este vizitat constant de această bunică. Alte motive sînt legate de conflicte între mamele singure și părinți. Din aceste cauze, micuții sînt obligați să simtă în continuare viața dintr-o instituție de ocrotire. **(Dana PAVEL)**

Hoțul de șpaliere

În doar cîteva ore, ***Răzvan Bișoc***, în vîrstă de 15 ani, a făcut ca, din toată munca unui vecin din satul Răducăneni, județul Iași, să se aleagă praful. În urmă cu cîteva zile, bărbatul terminase de legat vița de vie și, în plus, o curățase și de uscăciuni. Numai că, la scurt timp după ce bărbatul finalizase treaba, Răzvan a furat nu mai puțin de 37 de șpalieri din grădina acestuia, lăsînd vița de vie la pămînt. În cursul zilei de ieri, băiatul a fost reținut de polițiști, după care a fost adus la comisia de expertiză medico-legală psihiatrică pentru minori. În fața membrilor comisiei, acesta nu a recunoscut fapta. În consecință, medicii nu s-au putut pronunța dacă acesta a avut sau nu discernămînt în momentul comiterii faptei. În prezent, acesta este cercetat de Poliție, urmînd să fie pedepsit conform legii. **(Laura H.)**

Mihai Zlăvog, omul care trece prin sticlă

Un bărbat din Tomești s-a sprijinit în geam și a constatat, cu stupoare, că mîna îi trece prin sticlă de parcă ar fi fost brațul unei fantome. ***Mihai Zlăvog***, în vîrstă de 46 de ani, din Tomești, a băut o cantitate mai mare de alcool, astfel încît, în scurt timp, capacitatea lui de a aprecia corect distanțele și vitezele s-a diminuat simțitor. Prin urmare, în momentul în care a încercat să se sprijine cu mîna dreaptă de geam, ca să privească afară, traiectoria brațului prin aer a fost dreaptă, iar mișcarea, accentuată de un ușor dezechilibru al nefericitului, a făcut ca mîna acestuia să treacă fără probleme prin sticlă. Bărbatul a trebuit transportat cu mașina Stației de Ambulanță la Spitalul de Urgențe, în condițiile în care cioburile au provocat tăieturi care s-au soldat cu o hemoragie puternică. Diagnosticul la internare a lui Mihai Zlăvog a fost "plagă tăiată antebraț drept cu secțiune de arteră". ***"De fapt erau secționate ambele artere și a avut o pierdere mare de sînge. În zilele următoare îl vom opera și cred că mîna acestui bolnav are șanse să fie salvată"***, ne-a explicat dr. Teodor Stamate, directorul Spitalului de Urgențe. **(Cristina PETRACHE)**

Consilierii l-au "alungat" din rîndul lor pe Gheorghe Nechita

■ *decizia a fost luată de Consiliul Local, după o dezbatere furtunoasă care a durat două ore și jumătate*

Consiliul Local a decis, ieri, invalidarea mandatului de consilier al directorului RAJAC, ***Gheorghe Nechita*** **(foto)**. Dezbaterile privind incompatibilitatea funcției de consilier cu cea de director al unei regii au durat două ore și jumătate. Extenuați, consilierii au votat apoi doar bugetul, lăsînd pe luni după-amiază dezbaterea celorlalte puncte de pe ordinea de zi.

Decizia Consiliului Local a pus capăt disputelor ce durează de aproape șase luni privind compatibilitatea funcției de consilier cu cea de director al unei regii autonome. În februarie, Consiliul Local a hotărît că directorul Nechita poate fi și consilier. Prefectura a atacat această hotărîre în instanța de contencios administrativ, considerînd că nu se respectă prevederile Legii administrației publice locale. Instanța a dat cîștig de cauză Prefecturii. Odată cu transformarea RAJAC în societate comercială nu a mai existat nici un fel de incompatibilitate. Revenirea la statutul de regie autonomă a noii societăți a declanșat iarăși disputa privind continuarea misiunii de consilier a directorului Nechita.

Acesta a susținut pînă la capăt că ***"nu există nici o incompatibilitate între funcția de consilier și cea de manager"*** și nu ***"vede de ce s-ar pripi consilierii să voteze acum invalidarea mandatului de consilier dacă în trei luni se va vota legea patrimoniului, după care RAJAC se va transforma în societate comercială"***. Acest punct de vedere a fost adoptat și de alți consilieri, cel mai fervent apărător al directorului Nechita fiind ***Dan Cîrlan***. În timpul ședinței, unii consilieri au avut intervenții ilare, cum ar fi cea a consilierului ***Lorin Cantemir***, care a afirmat că ***"se apelează la aspecte formale. Nici un judecător nu poate decide deasupra Consiliului Local"***. Consilierul ***Vasile Burlui*** a spus chiar că ***"Prefectura sau Consiliul Județean sînt de vină că nu au decis demiterea sa din funcția de director"***. Primarul Constantin Simirad i-a avertizat pe consilieri că, în cazul în care vor lua iarăși o ***"hotărîre socotită ilegală și de Prefectură și de instanță, atunci prefectul poate decide suspendarea Consiliului Local"***.

În cele din urmă, s-a decis să se voteze invalidarea mandatului de consilier al managerului Gheorghe Nechita. Primul tur de scrutin nefiind relevant ca număr de voturi, s-a trecut la o nouă operațiune de votare. Din 24 de voturi exprimate, 17 au fost în defavoarea consilierului Gheorghe Nechita. Acesta va ataca această hotărîre în instanță. În locul său a fost numit consilierul Constantin Neculau. **(Fănica DUMITRAȘCU)**

Dan Cîrlan consideră că Primăria cheltuie bani nejustificat

Consilierul PNL Dan Cîrlan i-a reproșat ieri primarului Constantin Simirad includerea în bugetul municipiului pe acest an a unor cheltuieli nejusitificate, în condițiile în care nu există bani suficienți pentru donatorii de sînge și gospodărire comunală. ***"La DAFIS sînt trecute 200 milioane pentru tehnica de calcul, iar anul trecut au avut 347 milioane lei tot pentru același lucru. La DADP sînt trecute 400 milioane pentru telefoane mobile, la Apărarea Civilă - 41 de milioane lei vor fi cheltuite pentru modernizarea spațiilor"***. Primarul ***Constantin Simirad*** a replicat că ***"serviciile respective au stabilit că au nevoie de aceste lucruri, nu eu am decis. Nu faceți altceva decît să puneți bețe în roate. Sînteți atașat de ideea ca Primăria să meargă prost"***.

În replică, Cîrlan a spus: ***"Dacă vor femei gonflabile, le dăm?"***. Un alt fapt reproșat de Cîrlan primarului ieșean este trecerea la venituri extrabugetare a unor venituri care ar putea fi socotite venituri proprii și estimarea greșită a acestora. ***"Se putea calcula că vom obține venituri proprii de 60 miliarde lei, și nu de 50 miliarde lei"***, a mai spus acesta. Constantin Simirad a explicat că a făcut acest lucru pentru ***"a ne sustrage de la bugetul județului, altfel CJ-ul lua tot și făcea ce vroia."***

În cursul zilei de luni, consilierii vor discuta cheltuielile Primăriei prevăzute în buget. **(F.D.)**

Piciorul unei tinere a fost salvat de la amputare

■ *starea gravă a fetei s-a datorat unui accident rutier, în urma căruia logodnicul ei a decedat*

În urmă cu opt zile, într-un accident rutier, în Tîrgu-Frumos, doi frați din Fălticeni, Claudiu și Mirela Beldea, au murit, iar prietena lor a fost internată în regim de urgență în spital. Medicii spuneau că piciorul acesteia va trebui amputat. ***Carmen Curelaru*** (24 ani) urma să se căsătorească, cu numai 48 de ore mai tîrziu, cu ***Claudiu Beldea*** (25 ani), însă fata nu știe nici în acest moment că mirele pe care și l-a ales nu mai trăiește. ***"Ieri am operat piciorul fetei și, dacă evoluează în continuare la fel de bine ca și pînă acum, am convingerea că fata va putea să meargă fără probleme și că piciorul ei va fi salvat. Am luat cazul din Clinica de Ortopedie, pentru că medicii se hotărîseșă deja să o amputeze și am operat-o"***, ne-a relatat ***dr. Teodor Stamate***, directorul Spitalului de Urgențe Iași. Operația a durat cinci ore. ***"Am luat țesuturi de pe torace - mușchi și tendoane -, le-am separat complet de corp și am reconstruit piciorul în totalitate"***, a mai explicat dr. Teodor Stamate.

Amintim că cei doi tineri, Carmen Curelaru și Claudiu Beldea, aveau programată nunta pentru ziua de sîmbătă, 18 iulie 1998. În febra pregătirilor de petrecere, cei doi tineri s-au decis să vină în Iași, pentru ultimele cumpărături. Ei au plecat încă de dimineață la drum, însă, pe o ploaie torențială, mașina în care erau cei trei tineri a derapat și s-a izbit de un copac. **(C. PETRACHE)**

Violată în vie de trei tineri beți

■ *prietena Anei C. a reușit să fugă, urcîndu-se apoi într-o mașină a ziarului "Monitorul" care trecea prin zonă*

O ieșeancă în vîrstă de 21 de ani a fost violată în mod bestial de trei indivizi, într-o vie din satul Bogonos, comuna Lețcani. În jurul orei 2:00, ***Ana C.*** (21 ani) se deplasa spre Iași, însoțită de prietena ei, ***Nicoleta M.*** (22 ani). La un moment dat cele două fete au fost acostate de patru tineri beți. Nicoleta a reușit să fugă din mîinile infractorilor suindu-se într-o mașină a "Monitorului" care trecea pe șosea. Ieri-noapte, în jurul orei 3:00, ea a fost adusă cu autoturismul cotidianului la Postul de Poliție din Lețcani. Fata a povestit ofițerilor că se întorcea la Iași, împreună cu Ana C. Întrucît au pierdut ultimul autobuz, tinerele au fost nevoite să meargă pe jos. În dreptul SC "Antibiotice", ele au fost acostate de patru indivizi, care se deplasau cu o căruță. Aceștia consumaseră băuturi alcoolice la un bar din stația de autobuz de la Antibiotice, iar în jurul orei 2:00 au plecat spre satul Bogonos, comuna Lețcani, unde domiciliază. Pe drum, le-au zărit pe Nicoleta și Ana și au coborît din căruță, încercînd să le suie și pe ele. În momentul în care indivizii le loveau pe tinere, a apărut mașina "Monitorului", în care a reușit să se urce Nicoleta M. Cealaltă fată a fost luată în căruță cu forța și dusă într-o vie din apropiere. Aici, ***Traian Aniculăesei*** (18 ani), ***Ciprian Ciubotariu*** (19 ani) și ***Marius Rau*** (20 ani) au violat-o. În timp ce ***Mihai Arădoaiei*** (21 ani) încerca să întrețină și el relații sexuale cu victima, a auzit zgomotul unei mașini. Individul s-a speriat să nu fie prins de cineva, a suit-o pe fată în căruță, și a dus-o un kilometru mai încolo, unde a abandonat-o. Ieri-seară, polițiștii i-au prins pe violatori și i-au reținut sub acuzațiile de viol și tentativă de viol (în cazul lui Arădoaiei). Astăzi, indivizii vor fi prezentați procurorilor, cu propunerea de arestare preventivă. **(Mădălina LUCA)**

Locuitorii comunelor Vlădeni și Mironeasa se vor transforma în părinți de profesie

■ *femeile din aceste localități vor fi școlarizate pentru a îngriji copii proveniți din orfelinate* ■ *acestea vor primi salarii de 500.000 lei, lunar* ■

60% din populația comunelor Vlădeni și Miroslava va primi locuri de muncă mai puțin obișnuite. Direcția Generală pentru Protecția Drepturilor Copilului, împreună cu autoritățile locale, va crea aici două centre pilot pentru asistenți maternali. Practic, femeile din aceste localități vor fi școlarizate pentru a deveni părinți profesioniști, care să accepte în familiile lor copii din instituții de ocrotire sau copii aflați în dificultate. Cele două comune au fost alese deoarece aici există foarte mulți șomeri, dar care au totuși un minim de stare materială; o casă, cîteva animale, o bucată de teren agricol. În plus, se încearcă promovarea modelului rural de ocrotire de tip asistență maternală, considerîndu-se că într-o comună, departe de forfota orașului, copiii au cele mai mari șanse să uite de traumele suferite prin despărțirea de familia naturală. Femeile de la țară, pe considerentul că ***"unde crește un copil crește și al doilea, iar Dumnezeu răsplătește faptele bune"***, sînt cele mai potrivite pentru "meseria" de înlocuitoare de mamă. Prin crearea centrelor pilot, instituțiile de ocrotire vor fi descongestionate. În plus, un asistent maternal devine prin contract salariat bugetar, cu un venit de aproximativ 500.000 lei. **(Dana PAVEL)**

Cursuri postuniversitare pentru cei care vor să devină institutori

Absolvenții facultăților cu profil tehnic sau ai colegiilor universitare pot urma, din toamna acestui an, cursuri postuniversitare de Pedagogie și Metodică la Universitatea "Al. I. Cuza", pentru a deveni institutori. Aceste cursuri speciale de reconversie profesională vor fi organizate, din luna octombrie, de către Departamentul pentru pregătirea personalului didactic al instituției amintite. Cei care vor frecventa orele de Pedagogie și Metodică din cadrul programului de reconversie vor primi o diplomă care le va permite să predea Desenul, Muzica, Educația Fizică sau o limbă străină în învățămîntul preșcolar, primar sau gimnazial. Printr-un comunicat primit din partea Ministerului Educației Naționale, conducerea Departamentului pentru pregătirea personalului didactic a fost informată să elaboreze, în cel mai scurt timp, planurile de învățămînt în acest scop. ***"Nu știm, deocamdată, dacă aceste cursuri vor fi organizate în regim de taxă. Probabil că orele vor fi plătite de candidați și vor fi susținute la sfîrșitul fiecărei săptămîni, pe parcursul anului universitar viitor"***, ne-a declarat ***conf. dr. Constantin Cucoș***, director al Departamentului pentru pregătirea personalului didactic. **(Emilia CHISCOP)**

Scandalul admiterii de la "Național" s-a terminat în defavoarea părinților nemulțumiți

■ *ministerul a decis că membrii Comisiei de Admitere au procedat corect*

Părinții candidaților picați la examenul de admitere la Colegiul Național au pierdut războiul pe care l-au declarat Comisiei de Admitere, secretariatului acestui liceu și Inspectoratului Școlar Județean. Ancheta declanșată de Ministerul Educației Naționale (MEN) a dat cîștig de cauză Comisiei de Admitere. După ce a consultat toate documentele de examen, ministerul a hotărît că locurile au fost ocupate corect și că părinții nemulțumiți nu au dreptate. Reamintim că părinții a 6 candidați au reclamat că fiii lor au picat cu medii mai mari decît alți elevi admiși la secțiile bilingve. Lor li s-au adăugat încă 12 familii care ar fi dorit admiterea copiilor lor la secțiile bilingve, deși nu au susținut testul de limbă, obligatoriu pentru aceste secții. Părinții susțin că au fost mințiți de secretariatul școlii, care i-ar fi asigurat că toți candidații vor concura pe toate cele 125 de locuri, ocuparea locurilor făcîndu-se în ordinea descrescătoare a mediilor. Însă, la admitere, copiii reclamanților nu au susținut testul de limbă, care le-ar fi asigurat accesul și la secțiile bilingve. Părinții celor 18 copii au mai acuzat Comisia de Admitere că ar fi modificat numărul de locuri de la profilele matematică fizică intensiv engleză și matematică fizică bilingv engleză. Ei au afirmat că, dacă nu ar fi fost aceste inversări, șase dintre copiii lor picați ar fi fost declarați admiși. Schimbarea cifrei de școlarizare pe profile a fost operată însă de ISJ Iași, în urma unei decizii a MEN, de a înființa o secție bilingvă cu predare în limba germană și care a văduvit profilele "pure" de locuri. ***"Părinții au fost convinși la MEN că admiterea a fost corectă. Este o notă bună pe care ISJ Iași a primit-o. Candidații picați vor fi redistribuiți sau vor concura pe locurile rămase libere în cea de a doua sesiune de admitere"***, ne-a declarat ***prof. Victor Geangalău***, secretarul general al Comisiei Județene de Admitere. **(A.T.)**

MULTICOLOR fabrica de ambalaje
MULTICOLOR Printing & Packages S.A.
B-dul Nicolae Iorga 4, 6600 Iasi - România
tel.: 032-232776, 032-233674; fax: 032-233675

Angajează prin concurs:
AGENȚI DE VÂNZĂRI

Candidatul ideal va avea:
- * Studii universitare
- * Personalitate dinamică, orientată spre performanță
- * Abilități de comunicare/negociere

Experiența în vânzări sau în domeniul ambalajelor/tipăriturilor constituie un avantaj important.

Se oferă salariu competitiv și remunerarea corespunzătoare performanțelor.

Înscrierile se fac la sediul firmei din Iași, B-dul Nicolae IORGA nr. 4 - parter până la data de 27 iulie 1998.

RTV EUROPA NOVA IAȘI
TV EUROPA NOVA
canal 54

Stimați telespectatori,

Întreruperea, din motive tehnice, a emisiei postului nostru de televiziune este doar temporară.

Urmăriți Radio *Europa Nova* și presa locală, pentru a afla din timp data reintrării noastre în emisie.

În curînd, din nou, alături de voi
Tv *Europa Nova* Iași

COPIERE
PIM SRL
Șos. Ștefan cel Mare nr. 11
LISTARE
FORMAT
COLOR

	A4	A3
HÂRTIE SATINATĂ 90 g/mp	4000 LEI	8000 LEI
CARTON 160 g/mp	5000 LEI	9500 LEI
FOLIE RETROPROIECTOR	9000 LEI	
AUTOCOLANT TRANSPARENT	11000 LEI	22000 LEI
ALB NEGRU		
FOAIA COPIATĂ PE AMBELE FEȚE	300 LEI	600 LEI
FOAIA COPIATĂ PE O FAȚĂ	200 LEI	400 LEI
COPIA CU HÂRTIA CLIENTULUI	100 LEI	200 LEI
LAMINARE	4000 LEI	8000 LEI

FOTOGRAFIERE DIGITALĂ 25000 LEI
SCANARE DIAPOZITIVE:FILME 2000 LEI/POZIȚIE
TEHNOREDACTARE 2500 LEI
LISTARE 500 LEI
IMPRIMĂRI TRICOURI 15000 LEI
PRELUCRARE GRAFICĂ DESIGN 30000 LEI/ORĂ
SE ACORDĂ REDUCERI (FUNCȚIE DE COMANDĂ)

TVR IAȘI

În fiecare dimineață, de la ora **10** pe programul I, o oră de producție a studioului de televiziune din Iași

De marți pînă vineri, EST-EXPRES, cu tot ceea ce se întîmplă în Moldova. Nu uitați să deschideți televizoarele de la **ora 10**. Este o oră de program pe care nu trebuie să o pierdeți.

Emisiunea EST-EXPRES de astăzi conține:

- ■ **EXPRES** - Știri din actualitatea regională
- ■ **FOCUS**
- ■ **POVESTEA UNUI OM** - Folcloristul Alexandru Vasiliu Tătărusi
- ■ **REPORTER SPECIAL** - Carla Tompea - După potop...
- ■ **CONCURSUL EMISIUNII**
- ■ **LUMEA LUI JUP**

Sano
CEL MAI MARE PRODUCĂTOR GERMAN DE PREMIX-URI, NUTREȚURI MINERALE ȘI SUBSTITUENȚI DE LAPTE PENTRU VIȚEI

În scopul organizării unei rețele de distribuție, caută, în toate zonele țării, agronomi, zootehniști, medici veterinari sau specialiști din alte domenii ale agriculturii și creșterii animalelor.

Rolul acestora este de consultanță și vânzare a produselor SANO către țărani, asociații, unități de prelucrare a laptelui, unități de prelucrare a cărnii, producători de nutrețuri combinate.

Cei interesați sunt rugați să trimită o scrisoare de intenție și un Curriculum Vitae, până cel târziu în data de **31.07.1998** la următoarea adresă:
SANO ROMÂNIA SRL, Str. TOAMNEI Nr. 15, 2900 ARAD
sau la Fax: 057-270223. Informații la telefon **057-270222.**

INSTITUTUL EUROPEAN
Colecția CIVITAS
Friedrich A. Hayek
Constituția Libertății
Traducere de Lucian Dumitru-Dîrdală
Prefață de Paul E. Michelson
Postfață de Vasile Boari
Din cuprins:
- Virtuțile creatoare ale unei civilizații libere
- Salariați și independenți
- Originile statului de drept
- Sindicatele și forța de muncă
- Locuințe și urbanism

ISBN 973-586-135-6
584 pag

17, Cronicar Mustea Street, Iași, 6600; P.O.BOX: 161
tel.233800; fax 230197; e.mail: rtvnova@mail.cccis.ro
http: //www.nordest.ro/home.htm

SOCIETATEA ROMÂNĂ DE RADIODIFUZIUNE
RADIO IAȘI
PE 1053 KHZ

Radio Iași
vă invită să petreceți
Sîmbăta cu prietenii:

muzică, informații, divertisment, umor, instantanee,
transmisii de la locurile de agrement,
surprize, concursuri,
toate după corespondența muzicală radio.

ORAȘUL PE O COLOANĂ

Telefoane publice pentru persoanele cu handicap

Iașul va deveni un oraș de tip occidental, cel puțin din punct de vedere al dotărilor pentru persoane cu handicap motor. Conducerea Inspectoratului de Stat Teritorial pentru Persoane cu handicap a reușit performanța de a convinge cîțiva directori să se gîndească și la semenii lor aflați în nevoie. În timp scurt, Romtelecom va instala în oraș trei posturi telefonice speciale, ce vor fi amplasate mai aproape de sol, și care vor putea fi folosite de cei cu handicap. Cele trei telefoane vor funcționa la Poșta Podu Roș, la sediul Romtelecom de pe strada Lăpușneanu și într-unul din hotelurile ieșene. De asemenea, în scurt timp, persoanle cu handicap vor putea să intre și într-o bancă. Noul sediu BRD va fi dotat cu planuri înclinate și cu cîteva ghișee speciale, la care se vor putea adresa și utilizatorii de cărucioare rulante. **(Dana PAVEL)**

Dădacă de copil și hoață de cercei

Deoarece își dorea enorm cercei din aur, o adolescentă în vîrstă de 14 ani din localitatea Belcești, județul Iași, a furat o pereche de cercei din urechile unei fetițe în vîrstă de numai 3 ani. ***"I-am văzut la fetiță și mi-au plăcut mult de tot. Nu o cunoșteam. Am oprit-o pe stradă, am intrat în vorbă cu ea, după care i-am scos din urechi cerceii. Nu doream să-i vînd. Dacă fapta mea nu era descoperită, aveam de gînd să-i port"***, a mărtusit *Elena Gavrilovici.* Aceasta a absolvit doar două clase, după care a întrerupt studiile din cauza mamei sale. Ea susține că aceasta nu a mai lăsat-o să meargă la școală deoarece stăteau prost cu banii. Nenorocirea a făcut ca, în urmă cu trei săptămîni, tatăl adolescentei să moară de tuberculoză. Situația precară din familie, faptul că, de cele mai multe ori, Elena și cei șase frați ai săi adormeau flămînzi a determinat-o pe adolescentă să se angajeze ca dădacă la o familie, pentru a cîștiga bani. ***"De mai bine de un an de zile îngrijesc copilul acesteia, care acum este în vîrstă de trei ani. Primeam lunar 75 000 lei și aveam și masa asigurată"***; a precizat fata. Ea a adăugat că, pînă în prezent, nu a mai fost tentată să fure. **(L. HUSARU)**

Doi elevi au pornit afacerea carnetelor de alocații

Lipsa banilor de buzunar i-a făcut pe doi adolescenți în vîrstă de 15 ani, din Iași, să ridice bani de la poștă cu ajutorul a opt carnete de alocație furate. ***"Noi nu am furat carnetele, ni le-a dat cineva, nici nu știam ale cui erau"***, susține, încurcîndu-se în explicații, *Ciprian Antoniu*. Acesta a recunoscut că el și colegul său de clasă, Daniel Neculai, au schimbat copertele acestora, pe rînd, cu cele de la carnetele lor. Apoi totul a mers ca pe roate. Scoteau alocațiile de la poștă, pe rînd, cu fiecare carnet, în zile diferite. Numai că, la un moment dat, "acțiunea" lor a fost întreruptă de polițiști. În cursul zilei de ieri, cei doi băieți au fost expertizați la Spitalul "Socola" de membrii comisiei de expertiză medico-legală. Ciprian și Neculai sînt elevi în clasa a X-a la Liceul CFR din Iași și, în plus, la școală s-au dovedit a nu fi copii "problemă". Aceștia au fost extrem de afectați cînd, colegii lor mergeau aproape zilnic să-și cumpere cîte un suc, în timp ce ei nu-și puteau permite decît o dată pe săptămînă. ***"Cîștigăm foarte puțin și abia ne descurcăm cu mîncarea încît nu aveam de unde să-i dau baiatului meu și bani de buzunar. Rar, cam la o săptămînă îi lăsam cîte o mie-două de lei, iar alocația lui lunară o cheltuiam tot pe mîncare sau haine pentru el"***, a declarat Maria Antoniu, mama lui Ciprian. Comisia de expertiză a recomandat ca aceștia să rămînă sub supravegherea părinților și să-și continuie studiile. **(Laura HUSARU)**

Doi bărbați au făcut accidente cerebrale din cauza căldurii

■ *aceștia se adaugă altor trei persoane care au ajuns în spitalele ieșene ca urmare a vremii caniculare* ■ *la Satu-Mare s-au înregistrat cinci decese* ■

Canicula din ultimele zile a făcut noi victime. Doi bărbați cu vîrste peste 70 de ani au suferit accidente vasculare cerebrale după ce au lucrat mai multe ore în soare. ***C.L*** (70 ani), din localitatea Moinești (jud. Bacău), a fost găsit căzut în cîmp de persoane care, întîmplător, treceau pe acolo. Ignorînd temperatura ridicată din timpul amiezii, bătrînul, încăpățînat, a mers să-și lucreze ogorul. Numai că intenția sa a avut o finalitate tragică; la puțin timp după ce s-a apucat de lucru, C.L a căzut secerat. Din fericire, el a fost observat de acei trecători și dus la spitalul din localitate. De aici a fost trimis, ieri, la Spitalul de Urgențe din Iași, unde a fost diagnosticat cu "hemoragie subarahnoideană" (hemoragie cerebrală difuză la nivelul meningelui-învelișul care acoperă creierul). El a fost transferat pentru a primi îngrijiri medicale la Clinica de Neurologie a Spitalului "Sf. Treime". La aceeași clinică a ajuns și ***D.C.*** (72 de ani), din localitatea Trușești (jud. Botoșani). Bătrînul a mers mai multe ore prin soare și, pe fondul unei aterosclероze cerebrale, a făcut un spasm vascular însoțit de infarct cerebral la nivelul creierului mic. Pînă în prezent, în spitalele ieșene au fost internate trei persoane care au avut probleme de sănătate din cauza temperaturilor ridicate.

La nivelul țării, situația este dramatică, în Satu-Mare, de exemplu, înregistrîndu-se cinci decese, în această săptămînă, ca urmare a caniculei. Moartea celor cinci persoane s-a produs aproape instantaneu, infarctul miocardic survenind înainte ca medicul să poată acorda primul ajutor. Specialiștii spun că la Secția de Urgență a Spitalului Județean din localitate s-au internat nenumărate cazuri de insolatie sau deshidratare. La București, în ultimele 24 de ore, aproape 20 de persoane au leșinat pe stradă. ***"Cele mai multe dintre ele reprezentau cazuri sociale. Au existat totuși și cetățeni obișnuiți, majoritatea avînd între 40-45 de ani, care din cauza căldurii și-au pierdut cunoștința"***, a precizat *dr. Lucia Oană*, directorul adjunct al Serviciului de Ambulanță al Capitalei.

Ieri la Iași s-au înregistrat 35 de grade Celsius, iar la nivelul asfaltului temperatura a ajuns la 40 de grade

Cîteva sfaturi pentru a face față caniculei

Medicii avertizează persoanele vîrstnice, cele hipertensive, bolnavii coronarieni, cu insuficiență cardiacă să evite, pe cît posibil, plimbările prin soarele torid. Acestea sînt cele mai predispuse la a face infarct miocardic acut, accident vascular cerebral, encefalopatie hipertensivă etc. De asemenea, trebuie să fie evitate efortul fizic prelungit în timpul amiezii, mai ales a celor care lucrează în construcții, agricultură sau în secții cu temperaturi foarte ridicate. Totodată, se recomandă consumarea în cantități mari a lichidelor (nu cafea și băuturi alcoolice), cel puțin doi litri pe zi, (a apei minerale - pentru aportul de săruri - dacă nu sînt contraindicații), în vederea evitării deshidratării. Persoanele care circulă mult la orele prînzului trebuie să poarte haine de culoare deschisă, lejere și să aibă capul acoperit. Cei care merg la ștrand să nu intre brusc în apa rece. Expunerea la soare este recomandată dimineața, pînă la ora 11, și după-amiaza, după ora 16, evitîndu-se intervalul cu radiație maximă. Zilnic, vor fi efectuate 3-4 dușuri cu apă la temperatura camerei. O atenție deosebită trebuie acordată consumului de mezeluri, brînzeturi, prăjituri, ouă, produse care se alterează foarte ușor, vara fiind sezonul cu cele mai multe boli diareice acute și toxiinfecții alimentare. **(Dana F.)**

Repartizarea catedrelor vacante se va face pe 30 și 31 iulie

■ *candidații la concursul de titularizare pot depune contestații pînă pe 29 iulie*

Conform ultimelor precizări ale Ministerului Educației Naționale, perioada de afișare a rezultatelor obținute de candidați la concursul de titularizare în învățămîntul preuniversitar a fost prelungită pînă la data de 27 iulie, ora 20,00. Candidații nemulțumiți de rezultate pot depune contestație în termen de 48 de ore. ***"Deși MEN a modificat perioada de afișare a rezultatelor, acest lucru nu ne va împiedica să respectăm data la care a fost anunțată repartizarea pe post a candidaților. Aceasta se va face în ședință publică, în zilele de 30 și 31 iulie, la sediul IȘJ"***, ne-a spus inspectorul *Gheorghe Bursuc.* În afară de posturile pentru care s-a dat deja concurs, cîteva licee ieșene, desemnate de IȘJ pentru a organiza examen "în circuit închis", au catedre vacante pentru care se va da concurs separat. Colegiul "Costache Negruzzi" va scoate la concurs două posturi, la Limba engleză și la Religie, iar la Colegiul Național, personalul didactic trebuie completat cu cinci profesori de Franceză, Matematică, Religie, Limba română și Educație fizică. Liceul "Emil Racoviță" a anunțat că sînt libere șase posturi (la Fizică, Informatică, Limba italiană, Matematică, Religie și Limba română). La Școala Normală sînt așteptați trei absolvenți ai Facultății de Teologie, pentru a preda Religia Ortodoxă. *Prof. Nelu Tudorache,* inspector general adjunct, ne-a declarat că, deocamdată, nu s-au stabilit datele la care se vor susține concursurile, deoarece MEN nu a trimis IȘJ instrucțiuni de organizare. ***"Este posibil ca aceste patru concursuri să nu mai aibă loc, și este păcat, pentru că aceste catedre nu au fost scoase la concursul din 22 iulie"***, a precizat prof. Nelu Tudorache. **(A.Ț.)**

Deținuți cărați la muncă de un șofer beat

■ *Poliția l-a depistat pe Marcel Panțîru după ce duba condusă de acesta fusese implicată într-un accident*

Șoferul dubei ce transporta deținutii Penitenciarului Iași a fost găsit sub influența băuturilor alcoolice. Ieri, autovehiculul 32 IS 1210, aparținînd IAS Strunga și condus de ***Marcel Panțîru***, angajatul acestei societăți, se deplasa dinspre Iași către punctul de lucru Stolniceni-Prăjescu. Mașina era plină cu pușcăriași care mergeau la muncă. În localitatea Mogoșești-Siret, duba a fost ciocnită lateral de autoturismul IS 03 FBD, condus de Ion Drumea. La fața locului au apărut în scurt timp ofițerii Poliției Rutiere, care au cerut actele șoferilor și i-au supus testului de alcoolemie. Verificările polițiștilor au stabilit imediat că vinovat de producerea coliziunii este Ion Drumea, care a fost amendat cu 20.000 lei și a rămas fără carnet de conducere timp de trei luni. Cînd i-au pus fiola șoferului care transporta deținuții, lucrătorii de la Circulație au avut o surpriză. Cel care răspundea de traseul pușcăriașilor de la Penitenciar la punctul de lucru era beat la volan, fapt deosebit de periculos. Pe de o parte, putea să comită un accident în urma căruia deținuții să-și piardă viața, sau le putea înlesni fuga infractorilor. Polițiștii l-au amendat pe Marcel Panțîru cu 35.000 lei și i-au reținut permisul de conducere. El a fost dat jos de la volan și înlocuit cu un alt șofer al IAS Stunga, care a continuat traseul pînă la Stolniceni-Prăjescu. **(Mădălina LUCA)**

Moartea grănicerului Grigore Miron, învăluită în mister

■ *procurorii militari vor trebui să stabilească dacă a fost accident sau crimă*

Primele investigații efectuate de procurorii militari în cazul militarului găsit mort în rîul Jijia au dus la ideea că acesta a decedat în împrejurări suspecte. După cum am mai precizat, sergentul angajat ***Grigore Miron,*** militar aparținînd unității de grăniceri UM 0347 a fost găsit marți seară plutind pe apă într-o stare avansată de putrefacție. Potrivit declarației colegului de patrulă al grănicerului (pînă în prezent considerîndu-se că acesta a fost ultimul care l-a văzut în viață), sergentul Miron l-a părăsit motivînd că dorește să-și satisfacă necesitățile fiziologice. Din acel moment, nimeni nu l-a mai văzut pe grănicer. El a fost găsit după două zile mort în apă, complet echipat, avînd aproape opt sute de mii asupra sa și ținînd strîns în mînă baioneta. După primele investigații, anchetatorii au descoperit unele amănunte interesante. În primul rînd, trebuie amintit că sergentul decedat era "de loc" din comuna Gorban. Anchetatorii au lansat ipoteza că cineva l-ar fi împins în apă sau ar fi avut un conflict mai vechi cu unul dintre consăteni, în urma căruia în noaptea respectivă au fost "reglate" unele conturi. În plus, în noaptea cu pricina, la puțin timp după ce sergentul s-a despărțit de colegul său, un martor ocular l-a văzut pe Miron alergînd prin cîmp, timp de cîteva secunde. O altă explicație a morții subite ar fi aceea că sergentul să fi consumat excesiv băuturi alcoolice (acasă sau la cîrciumi din sat) după care să se fi înecat din greșeală. După analizarea alcoolemiei lui Miron se va cunoaște cu precizie dacă acesta a băut sau nu înaintede a muri. Pe de altă parte, ofiterii din cadrul Brigăzii de Grăniceri Iași exclud ca sergentul să se fi sinucis sau înecat din greșeală. ***"Angajatul nostru era un foarte bun înotător, și nu credem că s-a înecat din greșeală. În plus, nu există nici o motivație pentru ca Miron să se fi sinucis: nimeni nu știe ca în viața lui să existe vreo animozitate care să-l împingă la un gest necugetat. Credem că este vorba de un accident stupid"***, a precizat *col. Zaharia Ivașcu,* șeful de stat major al Brigăzii de Grăniceri Iași. **(Dragoș STÎNGU)**

"Am fost primit la Iași cu căldură, atît la propriu, cît și la figurat"

■ *ne-a declarat ambasadorul Olandei în România, C.M. Hanswijck de Jonge*

O delegație formată din conducerea Consiliului Județean și a Prefecturii ieșene l-a primit, ieri, în Sala galbenă a Casei Pătrate, în jurul orei 13, pe ambasadorul Regatului Olandei la București, ***C.M. Hanswijck de Jonge*** și pe soția acestuia. După o scurtă prezentare a caracteristicilor economice, geografice și culturale ale orașului Iași, realizată de prefectul ***Florin Vitan***, C.M. Hanswijck de Jonge a ținut un scurt dircurs prin care a ținut să sublinieze că vizita sa la Iași va întări relațiile de colaborare între Olanda și România. Președintele Consiliului Județean Iași, ***Liviu Antonesei***, a întîrziat la întîlnire 15 minute. În timpul convorbirilor acesta a intrat gîfîind, s-a așezat la locul său, iar cînd i-a venit rîndul să vorbească a spus: ***"Îmi cer scuze, dar întîrzierea se datorează temperaturii ridicate de afară"***. În finalul întîlnirii, ambasadorul Olandei ne-a declarat: ***"Îmi place foarte mult orașul dumneavoastră și am fost primit cu căldură, atît la propriu, cît și la figurat"***. (Liviu **MĂGURIANU**)

Ambasadorul Regatului Olandei la București, C.M. Hanswijck de Jonge

Teologul Raluca Ionescu este suspectată că a "copiat" după un reportofon la titularizare

■ *IȘJ va face o anchetă, însă va chema specialiștii să dea drumul la un banal reportofon*

În seiful Inspectoratului Școlar Județean, se află închise reportofonul și teza candidatei Raluca Ionescu, despre care se consideră că, prin metode frauduloase, a încercat să obțină o catedră la Religie ortodoxă. Deocamdată, nu se cunoaște ce conținea caseta pe care absolventa a ascultat-o în timp ce trata subiectul ***"Virtutea și păcatul - expresii ale libertății omului"***. ***"Vom declanșa o anchetă și, în plenul Comisiei Județene, se va asculta caseta. Vom chema un specialist care să pună în funcțiune aparatul. Și teza anulată și aparatul sînt încuiate în seiful inspectoratului. S-au luat declarații de la profesorii supraveghetori, candidata care a anunțat și de la Raluca Ionescu"***, ne-a declarat *prof. Nelu Tudorache,* inspector general adjunct.

Raluca Ionescu, absolventă a Facultății de Teologie, a fost la un pas de a reuși să păcălească supraveghetorii. Ea a predat liniștită teza profesorilor din comisie, dar, imediat după ce a părăsit sala de examinare, colega sa de bancă, candidată la Istorie a deconspirat-o. Ea a declarat că a auzit un zgomot suspect, ca un fîșiit de casetofon, care venea dinspre colega sa. Profesorii supraveghetori au ieșit imediat din sală și au reținut-o pe Raluca Ionescu pînă la venirea prof. ***Camelia Gavrilă,*** inspector general al IȘJ. Prinsă cu "mîța în sac", candidata a predat reportofonul sofisticat și a extras teza sa din maldărul de lucrări predate comisiei. Lucrarea a fost anulată. ***"Probabil că va regreta toată viața fapta pe care a comis-o. Surprinzător a fost faptul că o absolventă a Facultății de Teologie s-a putut preta la așa ceva. Și inspectorul de Religie Toma Crauciuc a fost dezamăgit"***, a opinat prof. Gheorghe Bursuc, secretarul general al Comisiei Județene de Titularizare. **(Alina ȚITEI)**

SISTEME DE EVACUARE
A GAZELOR ARSE

DISPONIBILE IN 3 VARIANTE CONSTRUCTIVE

SP COMPACT (SR)
SPIA (SIH)
QUADRO

Produsele noastre confera:
tiraj optim,
rezistenta superioara la ardere si agenti chimici,
evacuarea condensului rezultat.
economie de energie
durabilitate

schiedel®
SISTEME DE COSURI S.R.L.
Brasov str. Izvorul Rece nr.8
telefon/fax: 068/41 44 60

UNIVERSITATEA "APOLLONIA"
FACULTATEA DE STOMATOLOGIE
autorizată prin H.G. nr. 225 / aprilie 1996
Str. Păcurari nr. 11
Iași 6600 România
Tel. 0040-32-210310
Fax 0040-32-215900

anunță organizarea **concursului de admitere pentru anul I** după cum urmează:

a) **Facultatea de Stomatologie** în perioada 21-23 septembrie a.c.

Perioada de înscriere pentru concursul de admitere este 14-20 septembrie la sediul Universității din strada Păcurari 11

Probele de concurs sunt aceleași ca la facultățile de stat cu acest profil.

Examenele sunt tip grilă.

b) Pentru

□ **Colegiul de Tehnică Dentară**

□ **Colegiul de Asistente Medicale pentru Stomatologie**

□ **Facultatea de Științe ale Comunicării** cu specializările:

□ **Jurnalistică**

□ **Relații publice**

Concursul de admitere se va organiza în luna octombrie a.c. după obținerea autorizației de funcționare provizorie din partea CNEAA București.

Relații suplimentare la sediul Universității Apollonia din str. Păcurari nr. 11, telefon **210.310**.

Ziarul care stă de vorbă cu oamenii
Monitorul

În urma extinderii rețelei noastre cu 2 noi ziare, dorim să angajăm în echipa de vînzări de reclamă un nou

Salesman

Cerințe: - studii superioare
- domiciliul stabil în Iași
- cunoașterea unei limbi străine
- permis de conducere
- experiența în vînzări

Se oferă: - venituri direct proporționale cu performanțele individuale
- școlarizare în domeniul vînzărilor de reclamă
- posibilitatea de a vă dovedi capacitățile față de cei mai buni profesioniști în publicitate

Înscrierile la concurs se fac pe bază de C.V. la sediul ziarului Monitorul din Iași, str. Smîrdan nr. 5, et. II, cam. 218.
Data limită de înscriere - **3 august 1998 (inclusiv)**.

Serviciul
MoneyGram
prin
BANCA COMERCIALA ROMANA

© BCR Marketing

Serviciul ***MoneyGram*** reprezintă cea mai rapidă, sigură și comodă cale de a trimite și primi bani de pe tot globul în doar câteva minute.

Nu se poate compara cu nimic altceva.

Comisionul variază în funcție de suma transferată și se plătește numai de către expeditor.

BANCA COMERCIALA ROMANA pune la dispoziție serviciul ***MoneyGram*** în unitățile sale din: Arad, Brașov, București - Sediul Central, Brăila, Cluj, Constanța, Iași, Pitești, Sibiu, Suceava, Timișoara.

Monitorul
Monden

Vineri, 24 iulie 1998

GÎNDITORUL MONDEN

Caligrafie (5)

Clipele-s rupte ne-ntrerupt
De trupul tău cu iz de fruct
Ce-i despicat deplin în două
Unde-i o mlaștină de rouă.

Gîndul mi-e frînt de-un melc abrupt,
Simt soarele cum mov ne plouă,
Oh, raiul de omizi e supt
Și aerul greu, dedesubt,

Viclean ni se așterne nouă
Și ne îndeamnă. Spațiu-i zmult
De corpul tău cu iz de fruct
Ce se despică crud în două...

Emil BRUMARU

PERSONALITATEA SĂPTĂMÎNII

Circulă folcloristic metoda cumpărării și vînzării subiectelor de la titularizarea în învățămîntul preuniversitar. Toată lumea știe că se fac asemenea lucruri, însă este foarte dificil de dovedit. Anul acesta, inspectorul general al IȘJ, ***Camelia Gavrilă,*** a promis ferm că sub conducerea sa examenul va decurge fără nici un fel de fraudă. Numai patru persoane vor avea acces la subiecte: ea, inspectorul adjunct și încă doi inspectori. Subiectele vor fi multiplicate și introduse în plicuri ce vor fi sigilate. Cele patru persoane nu vor putea intra într-o sală de concurs decît însoțite de un inspector de personal. Pentru munca sa de a păstra corectitudinea, Camelia Gavrilă a fost desemnată «personalitatea săptămînii».

Felix Aftene va picta cea mai mare frescă din Iași

■ la numai 26 de ani, pictorul are un palmares de invidiat ■ Felix face fotografie de modă, fotografie de artă, pictează și restaurează biserici ■

În cadrul Festivalului de Coafură, Frizerie și Machiaj, "Monitorul" a avut un program structurat pe două momente: performance-ul realizat de ***Felix Aftene*** și o prezentare de modă. Greutatea spectacolului a stat însă în "show-ul Felix". Cu un cearșaf alb în jurul corpului vopsit cu tempera albă, cu o coroană confecționată din carton pe cap, Felix a interpretat pentru cîteva minute puterea informației. De la a imita statuia Libertății din America, artistul s-a preschimbat în faraon, apoi în grec, sugerat printr-un discobol, pentru a apărea în final cosmonaut. O mănușă chirurgicală i-a acoperit jumătate de fată; aceasta era umplută cu aerul din plămîni suflat pe nas. Dimensiunea sa înainte de a se sparge era cît a doi pepeni de 10 kg uniți. Emoțiile sălii au dus la aplauze furtunoase, menite parcă să determine cu zgomotul lor spargerea plasticului.

Felix Aftene este absolvent al Academiei de Arte, secția restaurare de monumente, pictură. El locuiește pe strada Sărărie, "la țară", cum spune el. Aici a primit pe viață atelier, de la Uniunea artiștilor Plastici, pentru faptul că a cîștigat bursa UAP, un examen greu, ținînd cont că sînt numai trei pe țară. Pereții camerei lui sînt plini cu desenele executate de elevii lui, pentru că predă pictură la Școala "Vasile Alecsandri". Are o floare din Olanda pe care o îngrijește cu dragoste, de parcă ar fi o ființă. Îi place tăcerea, pentru că altfel nu ar putea lucra. De altfel, numai fratele lui mai mare, student în anul V la Medicină, a învățat să tacă în preajma lui și pentru acest lucru este tolerat.

Felix trebuia să ajungă medic

Felix Aftene este vasluian. Nu a excelat în timpul școlii generale, reușind să cîștige în locul coronițelor premii la desen și la ciclism. În schimb, profesorul său de desen i-a intuit talentul, surprinzîndu-l în timpul orelor că sculpta cu compasul în bucățile de cretă. A urmat un loc întîi la Cîntarea României, secțiunea pictură. Diploma de atunci se odihnește la loc de cinste pe un perete din atelier. Părinții săi și-au dorit ca fiul lor mijlociu să urmeze Medicina, însă au fost nevoiți să renunțe după ce au consultat părerile unor profesori de desen care au garantat că Felix are talent. Liceul "Octav Băncilă" a fost locul în care tînărul a simțit că se schimbă total. Muncea zeci de ore, în vopsele și diluanți. Efortul i-a provocat unele probleme de natură fizică, ochii, ficatul avînd de suferit. Pentru că a intrat în liceu pe ultimul loc, al 13-lea, Felix a fost obsedat de ideea de a deveni cel mai bun. Și a reușit să ia primul loc la Concursul pe meserii, la finele liceului. La Academia de Arte a intrat al doilea și a terminat ca șef de promoție. L-a avut profesor pe regretatul ***Ion Neagoe. "Mi-a fost profesor de suflet. Aș vrea să mai discut cu el acum, pentru că la începutul facultății eram cam necopt. dar este prea tîrziu, pentru că a murit"***, a spus Felix. ***"Era un meditativ, lucra încet dar sigur în tehnica egiptenilor, cu o precizie extraordinară".*** Foarte des în expozeurile artistului apare noțiunea de tată. "Tată" i-a fost și ***Ion Neagoe,*** care îi permitea în timp ce era în clasa a XII-a să lucreze în atelierul său, să mănînce și să doarmă. "Tată" îi este și unchiul său, ***Michi Zaim,*** o personalitate idilică a Iașului. Felix își caracterizează unchiul ca fiind un polhovnic sau un pîrcălab, în casa căruia se adună foarte des, la masă și vin bun, cele mai mari personalități ale orașului. Actori cunoscuți, pictori și sculptori, politicieni și-au lăsat semnăturile pe pereții casei evreiești din spatele cinematografului "Victoria". Michi Zaim este un împătimit colecționar de picturi și ceramică, iar influența pe care o are asupra nepotului este fantastică: ***"Este un Ulise, un Hercule. La cei peste 60 de ani, are o putere imensă. După o întîlnire cu el mă simt ca un leu".***

Pictorul și-a fotografiat propria umbră, încercînd să semene cu Statuia Libertății

Religia este o parte importantă a vieții lui

"Sînt un naționalist convins și un religios", este auto-descrierea lui Felix. Acesta merge în fiecare duminică la o altă biserică pentru a se liniști înaintea lucrărilor grele pe care trebuie să le execute. În Domul din Milano s-a simțit ca într-o hală, dar în intima bisericuță românească simte că este pe deplin acasă. Are în cap un proiect care îl macină profund. În satul pitic valea lui David, Felix vrea să ridice pe o colină nu prea înaltă un monument religios. O biserică din lemn, în formă de cruce, cu o cupolă din vitralii colorate. Intrarea nu se va face urcînd colina, ci pe la bază, după ce se va străpunge dealul cu un tunel vertical placat cu oglinzi. ***"În interiorul dealului va fi sala mare a bisericii. Oamenii vor privi în sus și vor vedea cerul, lumina de fapt, filtrată de vitralii".*** Felix se ocupă și cu restaurarea de biserici și monumente. Își amintește cu drag de cele două veri pe care și le-a petrecut la Snagov, unde a restaurat biserica în care se odihnesc rămășițele lui Țepeș. Lucrînd aici, a trăit senzația că se purifică fizic și psihic. De la o nebunie boemă, Felix a trecut la un mod de viață foarte echilibrat.

Ființa care l-a inspirat în multe lucrări, poate mai mult decît o femeie, a fost un cîine - ***Ciocciolina.*** Era o cățea metisă, de culoare neagră, cu "șosețele" albe la picioare. A uitat-o închisă într-un atelier două zile, fără mîncare și apă. Își căuta o locuință și era foarte ocupat. Cînd s-a întors la atelier, a găsit-o întinsă pe asfalt. Sărise de etajul trei pentru că nu suporta să stea fără el. Mergea cu el la expoziții, îl conducea la gară și se întorcea cuminte acasă. Felix îi promisese Ciocciolinei că o va duce la Bienala de la Viena, una dintre cele mai importante manifestări culturale mondiale. O va duce sub forma unui memoriu, un tablou imens cu fotografia ei, cu blana pe care a luat-o de pe corpul neînsuflețit și cu fotografiile țiganilor care au tăiat blana.

Lucrările sale îi sînt ca niște bucăți de suflet

Cînd i se cere o lucrare, fie aceasta fotografie sau tablou, simte că își rupe din suflet. Nu se poate repeta, dar cu toate acestea își promite de fiecare dată că va mai face o lucrare identică cu cea înstrăinată. Acum se pregătește pentru a executa cea mai mare frescă din Iași. El a cîștigat un concurs lansat de Direcția generală a finanțelor, pentru umplerea unui perete imens, de 74 mp. Alături de el au concurat și profesori de la Academia de Arte, și pictori mari. Tînărul de 26 de ani a fost însă acceptat.

La ora aceasta Felix se află pe litoral, unde, ajutat de manechinele de la "Maviov", va pune în scenă pe nisip un performance în genul celui prezentat la festivalul "Alternative '98". Cu diferența că acum manechinele vor fi vopsite în alb și vor sta nemișcate, sugerînd statui grecești, iar el va sta în apă. Cu capul în apă, va încerca să umfle mănușa chirurgicală.

Chiar dacă a văzut multe țări străine, Felix nu vrea să plece așa cum au făcut colegii săi. El simte că are ceva de spus în România. Pleacă însă des peste hotare, iar în această iarnă va sta la un prieten în Maroc. Pentru odihnă și pentru lucru. **(Gianina GHELASE)**

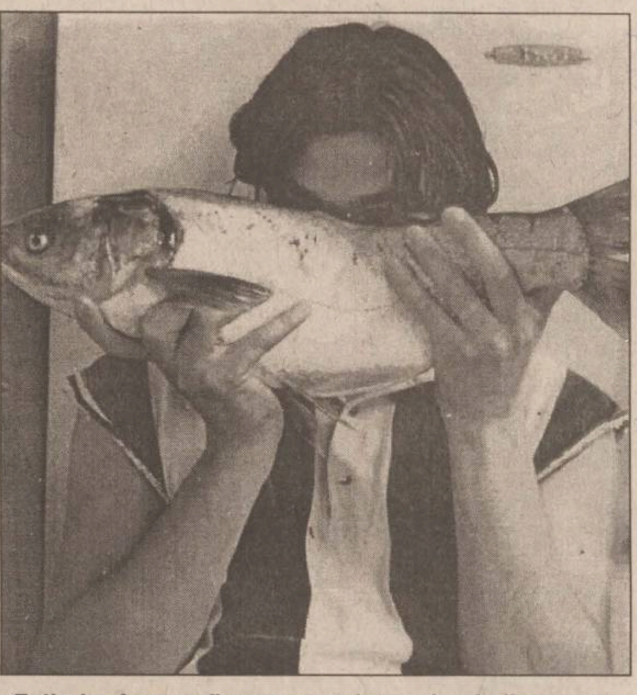

Felix l-a fotografiat pe un prieten de-al său cu un pește, simbol al cunoașterii în pictură

Epilog la "Alternative '98"

■ A trecut peste Iași un festival de coafură. S-a simțit, pentru că numărul tinerilor cu șuvițe colorate în cap s-a mărit considerabil. Spre stupoarea celor de vîrsta a treia. ■ Pe 18 iulie, amatorii de chilipiruri s-au îmbulzit la sprayuri și șampoane, oferite gratuit de sponsorul oficial al festivalului "Alternative '98", Henkel & Schwartzkopf Cosmetics. ■ Monitorul și Nord Est Radio au pregătit o surpriză pentru cei din piață, un concert VIP. În momentul în care mužica a început să răsune, din boscheți s-a ridicat un bătrînel, trezit din somn. ■ Pe un zid ce mărginește un bazin de apă, Irina Schrotter, președinte al firmei Exclusiv, dansa și aplauda. Daniel Buzdugan, unul dintre prezentatori, a invitat-o la dans, și doamna Schrotter nu a refuzat. ■ Străinii care se învîrteau prin piață, chinezoaice vopsite roșcat, francezi și germani, se uitau curios la agitația din jurul lor. ■ Pe lîngă sugarii ținuți în soare, erau și cîini cu limba de-un cot. Stăpînii nu i-au dus și pe ei să li se facă șuvițe albastre și roșii. ■ Piața din fața Teatrului a fost plină pînă pe la ora 17.00, iar de la ora 18.30 a început să curgă lume înspre intrarea în Teatru, la gală. ■ Deschiderea s-a făcut prin consumarea conținutului a șase sprayuri, de către echipa Alternative. Femeile cu o vîrstă mai înaintată au avut palpitații. ■ Timp de aproape patru ore, sala plină la refuz a admirat manechine și manechine frumoase, îmbrăcate elegant și coafate în dulcele stil clasic, dar și modern. Comentariile din sală au fost de-a dreptul plastice: "parcă-i o căpiță colorată", "parcă are rumeguș în cap", "parcă-i un canibal" etc. ■ Unele echipe care au venit de departe nu și-au permis să angajeze în festival manechine de talie națională și internațională. Acest lucru s-a văzut imediat: o tînără foarte înaltă, îmbrăcată într-o superbă rochie din dantelă roz, merge cocoșată, cu umerii aduși mult în față. Părea un personaj schițat în poezia bacoviană, atins de ftizie. O alta avea ceva kilograme în plus, iar prin decupajul din zona abdomenului dansau, în timp ce pășea apăsat, "șuncuțele". ■ Catwalk-ul, adică prelungirea scenei pe care merg manechinele, pînă în interiorul sălii, a avut o denivelare. Un lucru foarte mic ce a dat peste cap calmul unora dintre modele. Cel puțin, unul dintre aceștia, cu părul vopsit argintiu, s-a împiedicat de vreo cinci ori. ■ Prezentatorii, Carla Tompea și Horia Gumeni, redactori TVR Iași, au avut unele momente cînd nu s-au sincronizat. Veșnicele încălecări de replici, de genul "și colegul meu a uitat să vă spună", sau el "și mai trebuie spus...", apoi ea "și mai trebuie spus...". ■ Foarte mîndru de înfățișarea lui, Horia avea părul albastru și coafat în ciucuri mici, arăta mai degrabă a extraterestru. ■ Nici sonorizarea nu a excelat, pentru că în spectacol au fost cîteva mici pene, Carla vorbea cu foc dar nu se auzea în sală, sau microfonul ei țiuia. Părerea celor din sală a fost că ea a exagerat, pentru că putea, finuț, să îl lase pe Horia să continue prezentarea și să se retragă, pentru a-i fi reparat microfonul. ■ Sala a răspuns însă cu fair-play la aceste mici inadvertențe. Unii mai pretențioși au fluierat. ■ Unele momente au fost îndelung apludate, iar senzația unanimă, fără pic de patriotism local, a fost că grupurile ieșene au fost cele mai bune. Viorica Garacicun, Carmen Feteleș și Bogdan Verepceanu au adus cele mai multe ovații. De altfel, aceștia s-au înconjurat numai de manechine cotate foarte bine pe piața națională și internațională de modeling. ■ La Bucium, în fosta vilă a lui Ceaușescu, s-a ținut cocktailul, care a durat pînă la ora 04.00 dimineața. **(Știe TOT)**

Antonesei, Cîrlan și Simirad, 2 contra 1

Consilierii locali ai vechii legislaturi au votat în 1994 o hotărîre privind legalizarea spectacolelor de strip-tease la Iași. Astfel, după 4 ani, acest gen occidental de distracție a pătruns și în orașul nostru. La barul de noapte al Hotelului Unirea, 6 tineri dansează cu mișcări profund erotice special pentru doamnele doritoare de senzații tari. Această inițiativă a pus în inferioritate masculii orașului, avînd în vedere că în Iași nu există nici un loc unde bărbații ar putea admira tinere bine proporționate și sumar îmbrăcate care să danseze provocator.

Dan Cîrlan, consilier local: ***"Această inițiativă este inedită, problema este dacă acest gen de spectacol este aprobat de către populație. Nu comentez dacă este bine sau rău, însă cred că dacă bărbații au dreptul să participe la astfel de spectacole realizate de către femei, la fel și doamnele pot să asiste la stripteuri masculini. Cine dorește poate să se distreze și în acest fel. Nu aș mai fi liberal dacă aș gîndi altfel. Dacă soția mea ar dori să meargă la acest gen de spectacol, desigur că nu i-aș interzice. Totuși, sînt sigur 100% că nu ar merge".***

Liviu Antonesei, președintele Consiliului Județean Iași:

"Nu mă deranjează absolut deloc acest fapt. Fiecare femeie poate decide dacă are nevoie de așa ceva și bineînțeles că este dreptul lor să se relaxeze sau nu privind la respectivii tineri. În principiu, sînt de acord ca soția mea să facă ce vrea. Dacă acest lucru îi place, poate să apeleze și la acest fel de divertisment. Dar eu nu cred că ea ar merge vreodată". Întrebat dacă ar frecventa un spectacol de strip-tease feminin, Liviu Antonesei a răspuns: ***"Nu m-aș duce ca un fanatic, ci din curiozitate".***

Constantin Simirad, primarul municipiului Iași:

"Nu agreez aceste spectacole, deoarece sînt contrar principiilor moralei creștine. Eu sînt creștin ortodox și cred că aceste programe de divertisment reprezintă un împrumut degradant din Occident. Nici nu se pune problema ca soția mea să ajungă într-un asemenea local". **(Liviu MĂGURIANU)**

Parlamentarii vor munci și în vacanță

După explozia de căldură din ultimele zile, tot românul s-a aciuat la umbră, în fața ventilatoarelor reglate la turație maximă, sau s-a refugiat în frigider. Cei cu bani au plecat la munte ori la mare, după posibilități și finanțe. Pînă și parlamentarii, care au tras din greu un an de zile, au intrat de două săptămîni în vacanță. Chiar dacă unii dintre ei pretind că le este necunoscut acest cuvînt.

Vasile Lupu (PNȚCD): "Eu de opt ani de zile nu am avut măcar patru zile libere. Chiar dacă teoretic este vacanță parlamentară, eu tot am cîte ceva de făcut. Acum sînt la Constanța, la colegii mei de aici, și abia am reușit, printre picături, să stau și eu o oră la soare. Nu știu dacă voi pleca undeva vara aceasta, dar, în orice caz, doresc să ajung undeva unde să nu mă găsească nimeni".

Dumitru Vintilă (APR): "Nu am vacanță, pentru că fac politică, pentru că stau și gîndesc. Este vară, este foarte cald, dar nu am ce face... Pînă la ora aceasta (ora 15, n.r.) am făcut deja șase dușuri; simt că îmi plesnesc creierii aici. Bucureștiul este un oraș foarte obositor, dar sufletul meu a evadat din el deja și colindă pe la mănăstirea Văratec. Tînjesc după o temperatură mai normală, ca să spun așa, dar se pare că și Doamne-Doamne este plecat în concediu...".

Traian Rînja (PNȚCD): "Cred că am să îmi găsesc cîteva zile să pot pleca undeva. Eu sînt adeptul călătoriilor făcute cu rucsacul în spate, pe munte. Anul trecut am fost în Cheile Bicazului și pe Ceahlău, dar anul acesta mi-am propus să escaladez Retezatul și Făgărașul. Nu am mai fost pe un munte mai serios de trei ani".

Marian Enache (APR): "Deocamdată am treabă. Sub titulatura «Campania de vară», ne-am propus să consolidăm și să reorganizăm filialele partidului. Ce-i drept, m-am cam săturat de poluarea din București, așa că aș prefera să merg - cînd voi avea timp - într-o zonă cu aer mai curat; la Durău, de exemplu. Oricum, acum sînt ocupat, așa că nu mi-am propus încă nimic". **(Cătălin CROITORU)**

Arta cere sacrificii

■ Camelia Aveloaei, studentă în ultimul an la Design vestimentar, își sacrifică și pielea mîinilor pentru reușita proiectelor sale ■ ea a lansat moda rochiilor și a perucilor din fîșii de "Monitorul" ■

La Festivalul de Coafură, Frizerie și Machiaj "Alternative", unul dintre cele mai apreciate momente a fost cel publicitar ***"Alternativa mea Monitorul și radio Nord - Est".*** Acest moment a fost constituit din două părți: statuile din diferite epoci și rezultate ale diferitelor culturi, reunite într-un colaj intitulat ***"Comunications - din ciclul Hieroglife"*** și momentul manechinelor care purtau peruci făcute din fîșii de ziar și care și-au făcut apariția pe scena Teatrului Național trecînd prin niște panouri făcute din paginile "Monitorului". Pentru cele trei peruci făcute din fîșii de ziar, care au defilat purtate pe capetele unor manechine, creatoarea lor a muncit aproape 10 ore. ***"Prima perucă mi-a luat vreo șase ore. Pe celelalte două le-am făcut mai repede; deja mă obișnuisem cu modul de lucru",*** ne-a povestit ***Camelia Aveloaei*** **(foto stînga)**, studentă în ultimul an la Academia de Arte, specializarea Arte Textile - Design Vestimentar. Pe un suport de cauciuc roz, mai gros, Camelia a capsat fîșii de carton încrețite ca părul pus pe bigudiuri, pe care erau lipite bucăți de ziar. Pentru ca peruca să arate cît mai șic, Camelia Aveloaie a avut grijă să lase și cîțiva zulufi, care atîrnau, pe lîngă urechi, spre ceafă. ***"Am ondulat cartonul pe deget, ca să poată lua forma dorită. Acum a fost ușor, dar la prima perucă pe care am creat-o, una din tablă și montată pe un suport făcut din sîrmă, a fost infernal. Pentru că, și atunci, am ondulat tabla pe deget și, în final, mîinile mele erau tăiate peste tot. Rezultatul a fost însă impresionant",*** ne-a povestit Camelia, dispusă oricînd să-și sacrifice pielea, la propriu, pentru creațiile ei. Una dintre cele trei manechine era îmbrăcată cu o rochie de piele scurtă, cu partea de sus în gen corset și cu fermoar în față. Pe rochie erau lipite fîșii late de ziar "Monitorul", care urmau linia croielii rochiei. ***"Rochia am conceput-o inițial pentru o altă prezentare, dar m-am gîndit că se potrivește foarte bine la perucile*** **(foto dreapta)** ***pe care le pregătisem, așa încît am folosit-o în spectacolul de sîmbăta trecută",*** a mai explicat Camelia Aveloaei. Ea a fost acceptată de Casa de Modă "Exclusiv" pentru un stagiu de un an, după ce a fost remarcată de Irina Schrotter, patroana acestei firme, la un Festival de modă de la București, în această primăvară. ***"Am primit Premiul Special prêt - à porter feminin, la Festivalul Modei din București, în luna aprilie, pentru modelele propuse de mine pe tema de inspirație «Scrima». Pentru Casa «Exclusiv» mi s-a cerut să mă gîndesc la modele vestimentare de inspirație gotică și de asimetrie",*** a relatat Camelia Aveloaei. Stagiara Casei "Exclusiv" a participat trei ani la rînd, în perioada liceului, la faza națională a olimpiadelor de creație vestimentară (în anii 1992, 1993 și 1994) și apoi, în fiecare an, la Student Fest, Festivalul anual de Artă de la Timișoara. **(Cristina PETRACHE)**

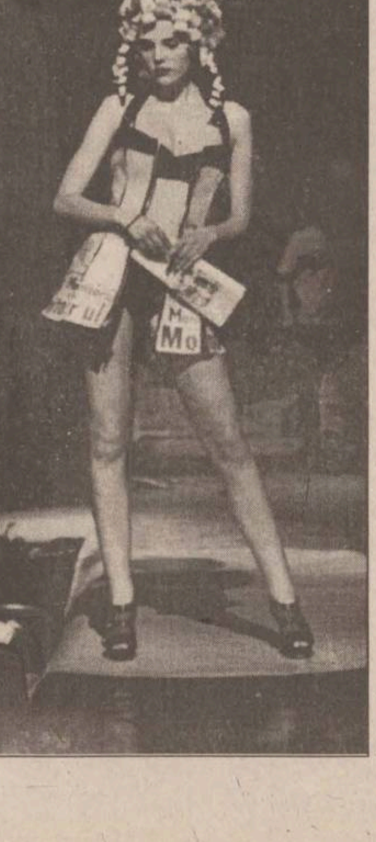

NOUTĂȚI ECONOMICE

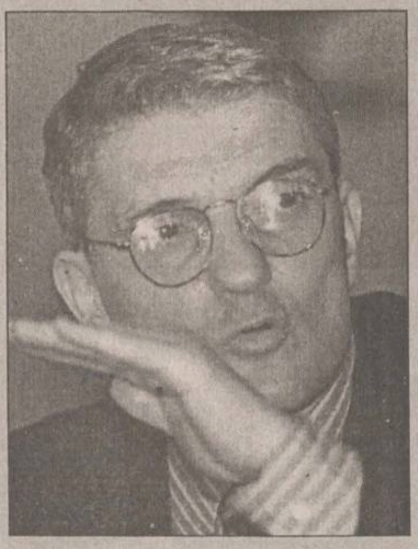

"Pensiile și salariile vor fi plătite"

Principala grijă a Ministerului Finanțelor este de a asigura sumele necesare pentru plătirea pensiilor și salariilor, a declarat pentru *Daniel Dăianu* **(foto)**, ministrul Finanțelor. ***"Pensiile și salariile vor fi plătite"***, a precizat Dăianu.

Dăianu a afirmat că, în prezent, Ministerul Finanțelor asigură celorlalte ministere sumele necesare plății salariilor.

Ministrul Finanțelor a adăugat că la rectificarea bugetului, din luna august, nu vor fi afectate fondurile pentru plata salariilor. "Unele cheltuieli presupuse a se efectua în acest an nu se vor mai efectua", a spus el, fără a preciza despre ce cheltuieli este vorba.

În ultima vreme, în presă au apărut semnale că personalul din anumite sectoare ale sistemului bugetar nu și-a încasat salariile la timp.

O zi în plus pentru Romgaz

Planul de restructurare a ROMGAZ nu a fost discutat în ședința Guvernului de joi, a declarat Radu Berceanu, ministrul Industriei și Comerțului.

Planul va fi luat în discuție vineri, 24 iulie, într-o ședință specială de Guvern.

Ministrul Industriei și Comerțului a motivat nediscutarea planului prin faptul că ordinea de zi a fost foarte încărcată și pentru că au apărut unele neconcordanțe în documentele prezentate. Potrivit lui Radu Berceanu, o primă etapă în restructurarea Romgaz va consta în împărțirea în trei filiale de explorare, producție și înmagazinare, precum și două filiale de distribuție. În următoarele etape se va merge pe ideea privatizării - după ce noua structură va începe să funcționeze corect și după ce va apărea Legea domeniului public - și nu pe ideea desprinderii unităților și a vînzării lor ca active.

Statul taxează și marfa nevîndută

Statutul de agent economic este pentru foarte mulți comercianți mai mult decît o povară. Și aceasta în primul rînd din cauza fiscalității pe care cei mai mulți întreprinzători particulari o acuză ca fiind sufocantă. Nu este de mirare faptul că introducerea sau mărirea unor impozite provoacă reacții negative în rîndul patronilor.

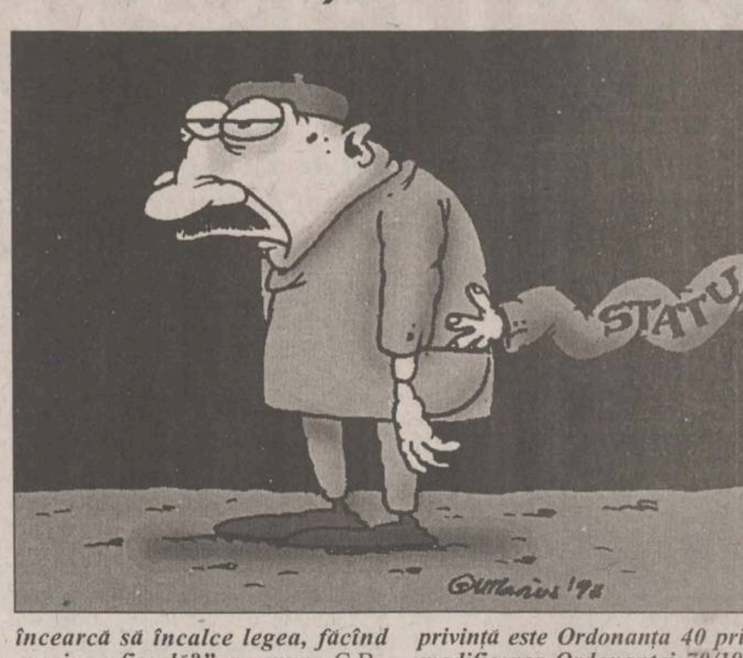

Ordonanța 40 referitoare la impozitul pe profit a umplut paharul răbdării tuturor agenților economici, dar mai ales a micilor întreprinzători. Practic, cei mai mulți comercianți sînt disperați că legea le cere să plătească impozit pe toată marfa, în avans, nemaiținînd cont de faptul că respectiva marfă ar putea rămîne nevîndută, că, la un moment dat comerciantul ar fi putea fi nevoit să mai reducă din preț, etc. ***"După ce că statul nu ne ajută cu nimic, nici măcar nu ne lasă să ne descurcăm singuri. De un credit la bancă nu te poți atinge pentru că dobînzile sînt foarte mari, de alte facilități nu beneficiem, dar bețe în roate sînt cît încape"***, ne-a declarat un grup de comercianți din bazar. ***"Unde s-a mai auzit să plătești impozit pe un profit pe care nu l-ai realizat? Statul ăsta nu face decît să tragă în nenorociți ca noi. Pentru el nu contează decît să adune cît mai mulți bani la buget. Nu vi se pare normal atunci că din ce în ce mai mulți agenți economici încearcă să încalce legea, făcînd evaziune fiscală?"***, ne spune C.B., comerciant în bazar.

Și pentru politicieni legile actuale sînt aberante

Într-un interviu acordat ziarului "Monitorul", senatorul *Varujan Vosganian* consideră că, plata impozitului în avans este o aberație fiscală. ***"Spun aceasta pentru că în timp ce ministere precum Finanțele și Privatizarea ar trebui să fie în avangarda reformei, constatăm că, cel puțin în cazul primului mentalitatea este tot comunistă și cea mai elocventă în această privință este Ordonanța 40 privind modificarea Ordonanței 70/1994 a impozitului pe profit. Ei bine, această Ordonanță printre altele, enumeră categoria cheltuielilor care nu se deduc din profitul brut impozabil. Această listă arată foarte clar cît de inflexibilă, cît de îngustă este atitudinea Ministerului de Finanțe față de agenții economici. Deci toate riscurile cad în sarcina agentului economic și el este nevoit să plătească adesea impozit pentru mărfuri pe care nu va putea să le vîndă niciodată".***

Practic, dacă un comerciant cumpără un articol de îmbrăcăminte, de exemplu, cu un preț și pentru că nu mai este la modă sau nu se vinde, îi reduce prețul, agentul economic este obligat să plătească impozit pe valoarea inițială, care este mai mare. Deci, comerciantul va plăti impozit pe o sumă pe care nu a încasat-o niciodată, pe un profit pe care nu l-a obținut. Aceasta înseamnă că, ori comerciantul ține la preț și stă cu marfa în stoc mult și bine, ori scade prețul și plătește impozit din buzunar.

Sau, după cum ne-a spus C.B, ***"dacă eu intru astăzi în bazar cu 60 de zaci de ciment și vînd doar doi, plătesc impozit pe 60 de saci. S-ar putea ca eu să vînd peste cîteva luni cei 60 de saci de ciment, dar impozitul îl plătesc astăzi. Nu ar fi normal să plătim impozit doar pentru marfa vîndută?"***

Nemulțumirile agenților economici ar putea fi rezolvate. Senatorul Varujan Vosganian susține că nu va tolera argumentele Ministerului de Finanțe și va face tot posibilul ca legislația care "gîtuie" inițiativa privată să fie îmbunătățită.

"Ordonanța 40 este acum la mine și va trebui să fac un raport comun împreună cu comisia economică a senatului, raport care va fi complet diferit de viziunea M.F. Prin dezbaterile cu privire la acest proiect de lege încercăm să forțăm Guvernul să-și modifice punctul de vedere. Atîta vreme cît cei de la M.F. nu vor avea ca obiectiv al politicii fiscale dezvoltarea economică, ci cît mai multe venituri la bugetul statului nu vom ajunge nicăieri", a declarat Varujan Vosganian. **(Carmen APETREI)**

Pîinea se ieftinește

■ *pentru că folosește grîu din recolta nouă, "Cuptorul de Aur" a redus de ieri prețurile cu 20%* ■ *marii producători ieșeni nu au anunțat încă scăderi* ■

Datorită prețului scăzut al grîului din recolta acestui an, pîinea poate fi produsă și ea la un preț mai mic. Față de recolta anului trecut, cînd prețul unui kilogram de grîu era 1.400 - 1.500 lei, anul acesta kilogramul de grîu se achiziționează la 800 lei/kg. Cu toate acestea, unitățile producătoare de pîine din Iași nu se grăbesc să scoată pe piață produse mai ieftine. Unele, fie din cauză că mai au grîu din recolta veche, iar altele pentru că așteaptă să vadă ce face concurența. Conducerea SC "Corola" SA ne-a spus că "dacă ceilalți producători vor avea prețuri mai mici va trebui să ne aliniem și noi, dar deocamdată lucrăm cu grîu din recolta trecută". Nici cele mai mari unități de panificație din Iași, "Pangran" și "Compan" încă nu au anunțat ieftinirea pîinii.

Prima brutărie din Iași la care s-au ieftinit produsele de panificație este SC "Cuptorul de aur" SRL care a redus prețurile cu 20%. "De ieri, lucrăm cu grîu achiziționat la 800 lei/kg. Prin urmare, toate produsele se vor ieftini cu 100 pînă la 500 lei", ne-a declarat Ioan Nechifor, patronul SC "Cuptorul de aur". De ieri, o pîine specială de 600 grame costă 2.000 lei, în loc de 2.500; o pîine simplă de 350 grame costă 1.000 lei față de 1.200 lei cît era pînă acum, prețul plăcintelor a scăzut de la 1.500 lei la 1.000 lei/buc, iar cel al colăceilor, de la 600 lei la 500 lei/buc. **(Carmen APETREI)**

600 milioane dolari pentru controlul BRD

Guvernul a aprobat, ieri, strategia de privatizare a Băncii Române pentru Dezvoltare (BRD) și pentru Banc Post. Acestea sînt primele două bănci scoase la vînzare, din care statul speră să "completeze" veniturile la buget.

Bogdan Baltazar, președintele BRD, a declarat că se dorește atragerea unui investitor strategic care să preia pînă la 51% din pachetul de acțiuni al băncii. Investitorul strategic va avea posibilitatea să participe și la majorarea de capital a BRD.

Alături de investitorul strategic s-a aprobat să participe la cumpărarea de acțiuni, în proporție de 5%, BERD (Banca Europeană de Reconstrucție și Dezvoltare) și IFC (divizia de investiții a Băncii Mondiale). De asemenea, s-a acceptat vînzarea de acțiuni în valoare de 10% către asociațiile de salariați și pensionari ai băncii.

Baltazar a precizat că această primă etapă a privatizării se prefigurează să se încheie în noiembrie 1998. Nu este exclus, însă, ca această etapă să înregistreze o întîrziere de o lună, avînd în vedere că vînzarea unui pachet de 51% este mult mai dificilă decît vînzarea unor pachete mai mici, a arătat Baltazar.

Cea de-a doua etapă a privatizării BRD se va încheia pînă la jumătatea anului 1999. Această etapă presupune vînzarea de către FPS a acțiunilor compensate cu SIF-uri prin ofertă publică, prin Bursa din București și prin intermediul unor instrumente internaționale de tip GDR (Global Depository Receipts) sau ADR (American Depository Receitps).

Valoarea BRD este de 500 de milioane de dolari. Baltazar a precizat că valoarea băncii se va stabili însă la 600 de milioane de dolari, pe motiv că investitorul va putea să cumpere pachetul de acțiuni de control.

Pînă în prezent, și-a manifestat dorința de a participa la privatizarea BRD banca americană Citibank, banca daneză ABN Amro și banca germană Deutsche Bank.

Ofertele finale de privatizare vor fi depuse pînă cel tîrziu la sfîrșitul lunii septembrie, urmînd ca banii proveniți din privatizare să intre la buget la începutul anului viitor.

Doi investitori strategici vor avea 45% din BancPost

Elena Petculescu, președintele băncii, a spus că privatizarea BancPost se va desfășura în două etape. Privatizarea băncii se va face cu doi investori strategici care să însumeze 45% din pachetul de acțiuni. Pentru prima etapă se prevede vînzarea, în acest an, a 63% din acțiuni, urmînd ca restul să fie vîndute în 1999. Petculescu a spus că un pachet de 10% va fi vîndut prin ofertă publică, iar alte 8% vor fi vîndute salariaților BancPost.

Banca este evaluată, în prezent, la 220 milioane de dolari.

Petculescu a precizat că, pentru demararea procesului de privatizare, banca trebuie să-și majoreze capitalul social pentru a atinge nivelul de 50 miliarde lei, cerut de BNR.

Președintele BancPost a adăugat că, anul viitor, 16% din acțiunile băncii vor fi vîndute către RomTelecom și RA Poșta Română, iar 11% prin ofertă publică. Un pachet de acțiuni de 10% vor fi achiziționate de către BERD și IFC, divizia de investiții a Băncii Mondiale.

Firmele își vor putea vinde datoriile față de stat

■ *PNL va propune o ordonanță de urgență prin care cumpărătorii ar putea deveni acționari la societățile cu datorii*

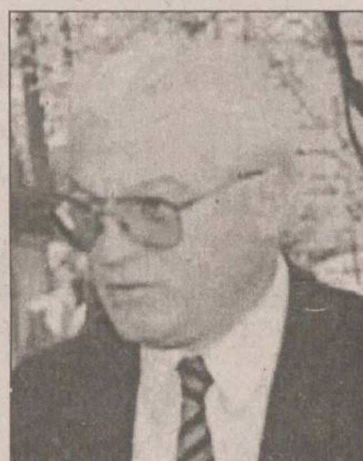

PNL va propune Executivului adoptarea unei ordonanțe de urgență care să permită vînzarea datoriilor pe care agenții economici le au față de stat, a anunțat, joi, prim-vicepreședintele partidului, *Valeriu Stoica* **(foto)**.

Cumpărătorii ar urma, conform propunerii PNL, să devină acționari la societățile comerciale cu datorii. Valeriu Stoica a afirmat că, prin această ordonanță, s-ar grăbi procesul de privatizare și ar fi suplimentate veniturile statului.

Stoica a anunțat oficial, joi, că PNL se opune intenției ministrului Dăianu de a majora în acest an impozitul pe proprietate. PNL va propune ca firmele care își plătesc, pînă la 31 decembrie 1998, toate datoriile către stat, să beneficieze în 1999 de scutirea integrală a plății impozitului pe profit, iar firmele cu activitate de export să plătească, anul viitor, numai 50% din impozitul pe profit.

Stoica a mai anunțat că o poziție oficială a PNL față de acordarea garanțiilor guvernamentale pentru contractul cu Bell Helicopters, pe care ministrul Dăianu a anunțat că nu le semna, va fi făcută publică pe 5 august, după o ședință a Biroului Permanent al partidului.

BURSA DE ȘTIRI ■ BURSA DE ȘTIRI ■ BURSA DE ȘTIRI

PD susține majorarea taxelor vamale la gru și făină: Vicepreședintele PD Cristian Dumitrescu a declarat, ieri, că PD susține majorarea taxelor vamale la importurile de grîu și făină, întrucît acestea sînt cerute de "realitate". Dumitrescu l-a contrazis pe colegul său de partid, Radu Berceanu, ministrul Industriei și Comerțului, apreciind că aceste taxe vamale nu vor afecta exporturile românești întrucît acordul de asociere la UE permite marje negociabile ale taxelor. Cristian Dumitrescu a spus că știe că Berceanu este ministrul Industriei și nu înțelege de ce acesta este preocupat de taxele vamale la produsele agricole. Ministerul Industriei și Comerțului este cel care va negocia în perioada următoare cu partenerii comerciali ai României majorarea taxelor vamale la grîu și făină.

O nouă lege conflictelor de muncă: Începînd de săptămîna viitoare Consiliul Economic și Social va începe să avizeze toate hotărîrile de guvern și proiectele de legi. Acest Consiliu a fost înființat în luna martie a acestui an, avînd în componență reprezentanți ai Guvernului, patronatului și sindicatelor și, conform legii, trebuie să avizeze și să propună amendamente pentru toate actele legislative. Cu toate acestea, acest consiliu nu are decît un rol consultativ, includerea în actul legislativ a amendamentelor propuse nefiind obligatorie. ***"Deja primele legi au fost trecute la comisiile de specialitate ale Consiliului. Săptămîna viitoare vom avea primele decizii și rapoarte care vor însoți cadrul legislativ"*** a declarat Bogdan Hossu, președintele Cartel Alfa și vicepreședinte al Consiliului Economic și Social. Primele proiecte care au fost primite sînt: legea conflictelor de muncă, legea energiei, legea de funcționare a camerelor de comerț și legea de salarizare a personalului bugetar. Referitor la proiectul legii conflictelor de muncă, care a fost deja studiată, Bogadn Hossu a precizat că această lege este cu mult mai bună decît actuala lege, existînd o serie de prevederi foarte importante. ***"Legea crează o serie de facilitățI pentru salariați cum ar fi greva de solidaritate care permite ca în cazul revenidcărilor dintr-o unitate și alte unitățI să poată intra în grevă pentru a mări presiunea sinidcală, posibilitatea ca declanșarea conflictului de muncă să se facă la nivelul federațiilor sau confederațiilor sindicale. De asemenea sînt prevăzute o serie de prevederi în legătură cu democratizarea acțiunilor sindicale, cum ar fi procedura de rezolvare a conflictelor de muncă care permite ca obținerea unei hotărîri judecătorești definitive privind legalitatea conflictului de muncă să poată fi realizată în 30 de zile"*** a declarat Bogdan Hossu. **(Vlad MACOVEI)**

Curs calculat de BNR, 23.07.1998

8.724 lei/dolar

4.870 lei/marcă

PIAȚA EXTRABURSIERĂ RASDAQ, TOP 50 - 23.07.1998

Societatea	Volum tranzactii	Pret mediu	Pret inchidere	Valoare tranzactii	Var. (%)
DIHAM	1,561,125	948.87	950	1,481,297,860	9.07
ROMCIM BUCURESTI	7,812	77,390.04	78,000	604,571,000	5.86
TRUST CONSTRUCTII IASI	13,024	29450.86	18000	383,568,000	63.62
COMBINATUL SIDERURGIC SIDEX	27,130	9,430.37	9,800	255,846,000	3.6
PETROMIDIA	12,578	15461.4	15000	194,473,500	0.17
ARMEDICA	95,474	1,989.67	1,950	189,962,200	0.64
RULMENTI BIRLAD	20,418	9197.17	9100	187,787,800	-0.45
MOLDOCIM	10,240	17,988.28	17,500	184,200,000	0.07
ROMPORTMET	229,589	688.99	700	158,183,670	6.26
ROMARC FUEL	60,745	2,014.67	2,100	122,381,200	-0.73
I.P.A.	111,830	1017.09	1000	113,740,700	0.07
RESIB	13,833	8,012.97	8,100	110,843,400	4.04
SOCEP CONSTANTA	41,581	2467.47	2400	102,599,820	-1.3
LUJERUL COFETARII BUCURESTI	129,740	760.00	760	98,602,400	0
CASIAL DEVA	38,537	2500	2500	96,342,500	0
INTEX BRASOV	67,782	1,388.99	1,300	94,148,400	-0.79
ASIGURAREA ROMANESCA	7,073	12500	12500	88,412,500	-2.77
FARMAVET	71,185	1,002.77	1,050	71,382,290	0.28
ALPROM	4,085	15652.14	15700	63,939,000	2.4
GRANDEMAR	23,902	2,206.38	2,300	52,736,800	-1.53
COMALTA	58,402	897.12	880	52,393,760	20.18
DAMBOVITA PANIFICATII	43,291	1,180.51	1,200	51,105,280	-9.09
MARMOSIM	25,827	1970.39	2000	50,889,300	8.64
SANEX	28,472	1,737.84	1,700	49,479,700	-0.58
CAPITOL	1,789	27434.04	27500	49,079,500	5.52
SALTIM HER	122,786	394.92	260	48,490,610	37.98
POIANA BRASOV	91,874	520	520	47,774,480	0
CNM PETROM	2,946	16,159.40	16,400	47,605,600	0.23
MOBITEX BU	3,514	11597.61	11700	40,754,000	5.43
NECTAR	58,586	689.57	750	40,399,040	-8.06
PETROTEL	2,476	15947.5	15700	39,486,000	-1.92
VINALCOOL	97,385	398.34	400	38,792,750	-0.32
PANEGRANO	2,821	13451.26	13000	37,946,000	-0.19
CARB	2,314	16,225.37	15,000	37,545,500	0.36
COMPREST	66,353	517.94	520	34,366,810	22.71
ROMARTA	16,237	2,095.13	2,000	34,018,700	-4.77
REGINA APE MINERALE	41,422	810	810	33,551,820 -	
IASSYFARM	44,894	723.01	728	32,458,896	2.31
MERCUR	5,019	6327.55	6380	31,757,980	48.88
COMETEX	24,886	1,274.40	1,400	31,714,600	15.85
ICME	2,000	15523.9	15500	31,047,800	0.37
MOBSTRAT	109,879	277.52	250	30,493,750	0.29
IUS BRASOV	33,883	895.91	880	30,355,980	3.06
CILDRO	63,547	465.05	500	29,552,250	4.03
CALIMANEST	44,975	650	650	29,233,750	3.29
TRACTORUL-	4,705	6,165.08	5,700	29,006,700	23.91
DUCTIL	20,337	1377.42	1300	28,012,600	-1.61
VINALCOOL	71,230	380.35	405	27,092,680	15.26
TITAN	4,490	5987.64	6000	26,884,500	0.06
GENERALCOM	10,397	2,509.83	2,500	26,094,750	-3.34

BAROMETRU FINANCIAR

BURSA

Indicele oficial BET a înregistrat o creștere de doar 1,04 puncte, ftă de ședința de tranzacționare precedentă, deci de 0,18%. Prima categorie deține 66,4% din capitalizarea bursieră. Valoarea tranzacțiilor a fost de 4,1 miliarde lei (din care 2,79 miliarde lei, pe prima categorie), față de 7 miliarde lei în ședința precedentă. Volumul de acțiuni trnzacționate a fost de aproximativ 3,1 milioane acțiuni, în scădere cu două milioane acțiuni. Cele mai mari creșteri ale prețului mediu au fost înregistrate de VES SIGHIȘOARA, 18,5%, PROMET - 13,6% și NEPTUN - 12%, în timp ce, cele mai mici scăderi au fost înregistrate de FORTUNA BUCUREȘTI - 45,5%, EUROFINANCES - 19,9% și FORAJ SONDE PLOIEȘTI - 8,3%.

RASDAQ

Valoarea tranzacțiilor a fost de 7,1 miliarde lei, față de 7,04 miliarde lei, iar volumul de acțiuni tranzacționate a fost de 5,2 milioane acțiuni, față 3,17 milioane acțiuni, cît s-a înregistrat în sesiunea anterioară. Capitalizarea totală a pieței extrabursiere 13,480 miliarde lei. Au fost raportate patru tranzacții speciale: DIHAM-BUCUREȘTI - 350.000 de acțiuni în valoare de 350.000.000 lei; DIHAM-BUCUREȘTI - 400.000 acțiuni în valoare de 400.000.000 lei; - LUJERUL COFETĂRII BUCUREȘTI - 129.740 acțiuni în valoare de 98.602.400 lei; TRUST CONSTRUCȚII IAȘI - 7.261 acțiuni în valoare de 217.830.000 lei. **(Carmen APETREI)**

BURSA: valoarea tranzacțiilor

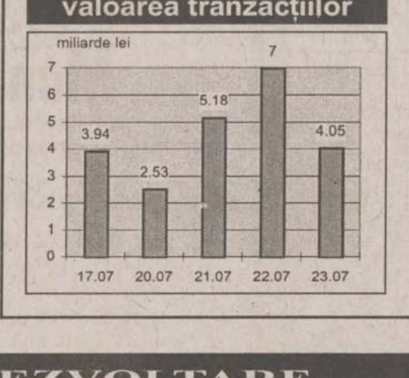

RASDAQ: valoarea tranzacțiilor

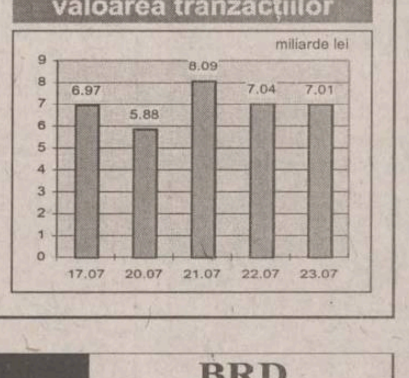

BANCA ROMÂNĂ PENTRU DEZVOLTARE

BRD

Noile dobînzi care se plătesc pentru disponibilități la vedere și pe termen începînd cu 1.07.1998 procente pe an

NR. CRT.	Disponibilități în:	CATEGORII DE CLIENȚI	PLATA DOBÎNZII SE EFECTUEAZĂ	DISPONIBILITĂȚI ȘI DEPOZITE LA VEDERE	30 ZILE	60 ZILE	90 ZILE	180 ZILE	270 ZILE	365 ZILE
1.	Lei	Persoane juridice	la expirarea termenului	11	37	38	39	40	41	42
2.		Persoane fizice	lunar	11	37	38	39	40	41	42
3.		Persoane fizice	la expirarea termenului	11	-	-	40	41	42	43
4.	USD	Persoane fizice și juridice	lunar	4	5	-	5.2	5.4	5.7	6
5.	DEM			3	3.3	-	3.35	3.5	3.55	3.75

Pentru toate operațiunile efectuate în contul dvs. de depozit, BRD nu percepe comisioane. Depozitele constituite de persoanele fizice beneficiază de garanția Fondului de garantare a depozitelor în sistemul financiar.

BRD și-a schimbat sediul:

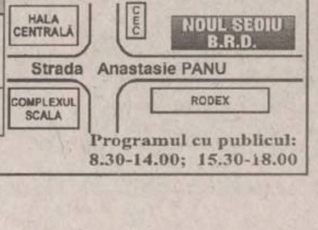

Programul cu publicul:
8.30-14.00; 15.30-18.00

AVATTI electronics
AUDIO - VIDEO - ELECTROCASNICE
PHILIPS GRUNDING - LG DAEWOO WHIRLPOOL INDESIT
Plata în 24 de rate - 10% avans - 1 garant
Magazinele AVATTI: IAȘI • str. Sărăriei, nr. 6, tel/fax: 213580
• str. 14 Decembrie 1989, nr. 11 - 13, tel: 112.810

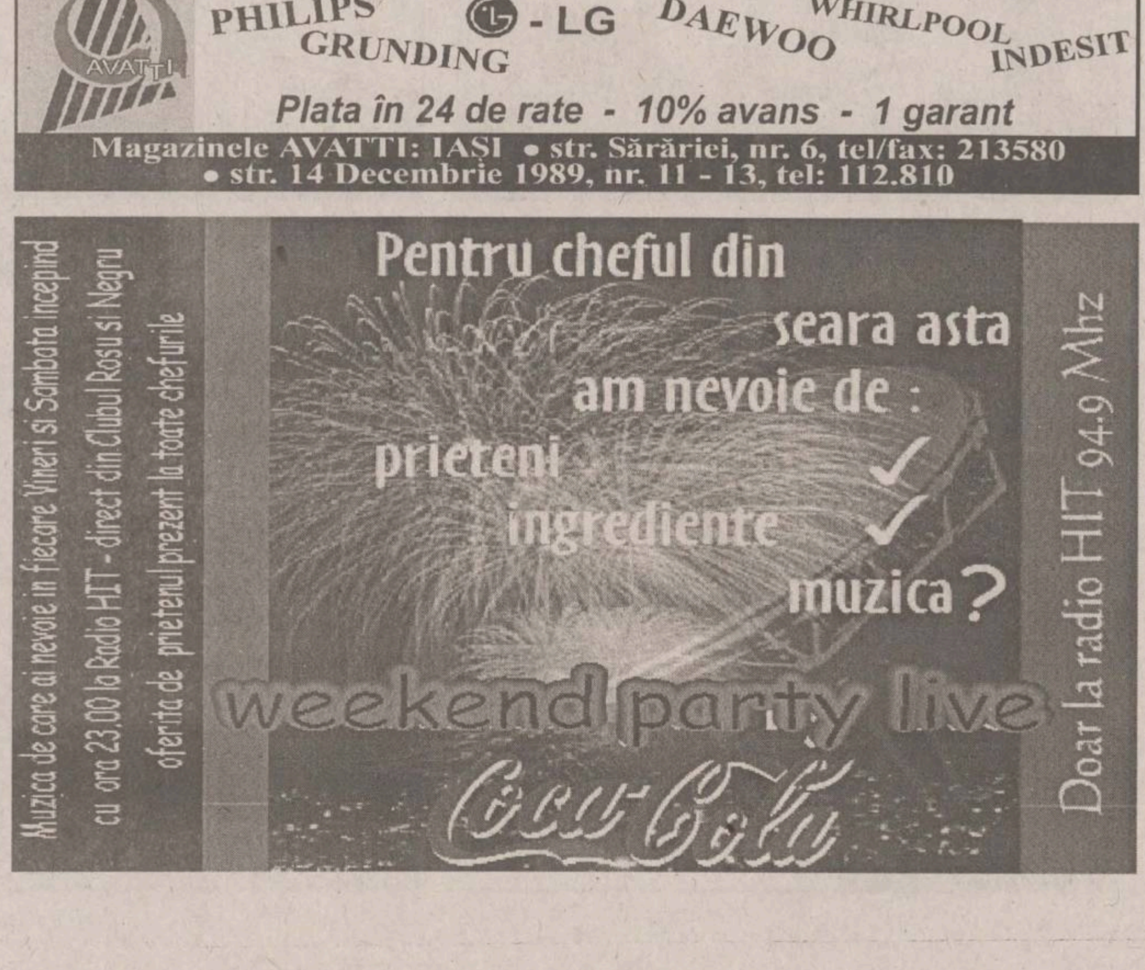
Pentru cheful din
seara asta
am nevoie de :
prieteni
ingrediente
muzica?
weekend party live
Coca-Cola
Muzica de care ai nevoie in fiecare Vineri si Sambata incepind cu ora 23.00 la Radio HIT - direct din Clubul Rosu si Negru oferita de prietenul prezent la toate chefurile
Doar la radio HIT 94.9 Mhz

NOUTĂȚILE ZILEI

Delta Dunării, invadată de lăcuste migratoare

Lăcustele migratoare au invadat mari suprafețe din Delta Dunării, transmite corespondentul MEDIAFAX. Atacul dăunătoarelor insecte se manifestă la ora actuală pe circa 3000 de hectare cultivate cu porumb și floarea soarelui, care aparțin fermelor Pojoret, Gotca, Bazargic și Pardina. Densitatea lăcustelor migratoare în aceste zone este de 15-27 de exemplare pe metru pătrat. Specialiștii au stabilit că insectele care au infestat Delta Dunării sînt de vîrsta a patra și în maxim o săptămînă, dacă nu sînt distruse, vor începe să migreze în stoluri, pustiind totul în cale. IPPT informează că de miercuri s-a început tratarea zonelor infestate cu ajutorul aviației utilitare, dar că nu există suficienți bani pentru aplicarea tratamentului de combatere a atacului lăcustelor pe întreaga suprafață afectată. Seceta prelungită și temperaturile foarte ridicate din Delta Dunării grăbesc dezvoltarea lăcustei migratoare.

Șapte tone de plasmă s-au dus pe apa sîmbetei

Schimbările mult prea dese ale miniștrilor Sănătății au făcut ca 7000 de litri de plasmă, aflați aproape de limita de expirare a termenului de garanție, să rămînă neprelucrați în depozitele frigorifice ale centrelor de transfuzie, au atenționat, ieri, șefii acestor unități, la întîlnirea pe care au avut-o cu secretarul de stat din MS Alexandru Ciocîlteu. Ei l-au sesizat pe reprezentantul ministerului că, de cîte ori este numit un alt ministru, experții Centrului național de transfuzie întocmesc un alt proiect de hotărîre de guvern pentru a fi obținuți banii necesari licitațiilor pentru fracționarea plasmei. Secretarul de stat Ciocîlteu a declarat că fracționarea plasmei nu poate fi făcută în România, deoarece nu există o fabrică pentru această prelucrare. Pentru organizarea licitației internaționale, Institutul Național de Hematologie are nevoie de cinci miliarde de lei. Acești bani ar putea fi obținuți numai printr-un proiect de hotărîre de guvern.

Talibanii țărăniști trec la represalii

■ *"Cine nu-i cu noi e împotriva noastră" - aceasta pare să fie noua deviză a participanților la școala de vară a PNȚCD de la Cîmpulung* ■ *doi dintre fruntașii organizației de tineret vor fi trimiși în fața Juriului de Onoare și Disciplină al PNȚCD, vinovați că i-au luat apărarea lui Radu Vasile* ■

După ce Gabriel Țepelea și-a anunțat retragerea din funcție, Victor Ciorbea pare să fie cel mai motivat visător pentru postul de prim vicepreședinte în PNȚCD

Comitetul Național al TUNȚCD a decis, ieri, în urma unei ședințe de urgență, să îi trimită în fața Juriului de onoare și disciplină al PNȚCD, pe ***Andrei Ghenciu, vicepreședintele TUNȚCD și pe Bogdan Bădicioiu, membru în Biroul de Conducere.*** Cei doi și-au exprimat nemulțumirea că Școala de vară de la Cîmpulung a devenit o tribună a unei anumite părți a PNȚCD care îl susține pe Victor Ciorbea. Ghenciu și Bădicioiu au declarat că TUNȚCD îl susține pe premierul Radu Vasile și au precizat că studenții țărăniști vor participa la școala pe care o organizează primul-ministru la Bădăcin, în județul Sălaj. Declarațiile lor se pare că au iritat unii lideri țărăniști, care consideră că părerile personale ale celor doi au afectat imaginea partidului.

Încercînd să tempereze disputele în jurul chestiunii susținerii, de către organizația de tineret țărănistă, a unui grup sau altul din partid, Victor Alistar, purtătorul de cuvînt al studenților țărăniști, a declarat că TUNȚCD nu este "prizonierul unui pol sau altul" din partid, ci își caută o identitate politică proprie. Pentru a-și demonstra echidistanța, Alistar a găsit, totuși, timp să-l critice pe premier, afirmînd, în nume personal, că Radu Vasile a făcut anumite "*compromisuri și cedări*" pentru a pune în mișcare coaliția. El a mai declarat și că reacțiile PNȚCD la unele decizii ale PD au fost "mai slabe, mai timide", ceea ce a determinat unele nemulțumiri în rîndul țărăniștilor. De asemenea, purtătorul de cuvînt al TUNȚCD a spus că nu aprobă "anumite atacuri" ale persoanelor din anturajul lui Radu Vasile, atacuri care privesc "oamenii care au construit opoziția românească".

PD crede că vinovat este PNȚCD

Vicepreședintele PD Cristian Dumitrescu a afirmat, ieri, că riscul de țară pentru România a crescut și ca urmare a instabilității unor structuri politice. De asemenea, Petre Roman a cerut partidelor din coaliție, în urmă cu două zile, să precizeze explicit dacă susțin sau nu guvernul Vasile, el făcînd referire directă la PNȚCD. Dumitrescu a declarat că tensiunile din PNȚCD s-au repercutat asupra întregii coaliții. El a spus că PD este preocupat de faptul că "nu încetează" atacurile lui Victor Ciorbea împotriva guvernului și, "în subsidiar", împotriva PD. În plus, vicepreședintele PD a apreciat că miniștrii PD au realizat pînă acum obiectivele reformiste pe care și le-au propus, în timp ce privatizarea, condusă de țărănistul Sorin Dimitriu, "nu se face".

Premierul l-a criticat dur pe Sorin Dimitriu

Premierul Radu Vasile i-a solicitat ministrului Privatizării, Sorin Dimitriu, în ședința de Guvern de ieri, să ia măsuri imediate privind restructurarea FPS. El consideră că FPS, în actuala formulă, este o instituție greoaie, birocratică și cu personal excedentar. Vasile a apreciat că privatizarea prin licitație cu plic închis favorizează corupția și dă naștere unor suspiciuni. El i-a cerut lui Dimitriu să găsească un sistem mai transparent. **(Sergiu UNGUREANU)**

Sindicaliștii iau la bani bărunți Ministerul Finanțelor

Ministrul Finanțelor, ***Daniel Dăianu***, a anunțat introducerea, de anul viitor, a unei noi taxe, în condițiile în care impozitele pe salarii nu vor mai fi reduse, așa cum guvernanții afirmaseră la începutul anului. Pe de altă parte, ministrul a spus că va demisiona dacă rectificarea bugetului nu va fi aprobată de Guvern sau dacă se va pune problema semnării garanțiilor guvernamentale pentru contractul cu Bell Helicopters. Premierul Radu Vasile s-a declarat dispus să accepte o eventuală demisie a Dăianu. Creșterea fiscalității va aduce sigur, spun analiștii, și o creștere a tendințelor de evaziune fiscală, într-o țară în care veniturile obținute în mod fraudulos depășesc ordinul miilor de miliarde de lei. Potrivit datelor oficiale furnizate de Comisia Națională de Statistică, ponderea veniturilor din economia subterană era de 18 la sută din Produsul Intern Brut, în 1996, și de 19 la sută, în 1997. Sindicaliștii spun, însă, că aceste cifre sînt cu mult sub valoarea reală și că economia subterană este doar unul dintre motivele pentru care încasările la bugetul de stat sînt atît de mici.

Reacția sindicatelor la măsurile anunțate nu s-a lăsat mult așteptată, astfel că ele au reiterat criticile la adresa politicii fiscale incluse în programul de guvernare, critici făcute publice și în urmă cu vreo cîteva luni.

■ Dumitru Costin, președintele Blocului Național Sindical: ***"Aproape 90 la sută din cetățeni au ceva în proprietate, deci ar urma să plătească încă un bir, ca să acopere găurile altora în bugetul de stat. Să nu uite, cumva, domnul Dăianu să impoziteze și locurile de veci, că doar și acelea sînt proprietăți. Structura superpolitizată a MF împiedică promovarea unor măsuri clare de relansare economică: încurajarea întreprinderilor mici și mijlocii și a sectorului privat, stabilirea altui sistem de taxe vamale și altele. Dăianu este responsabil pentru ceea ce se întîmplă la Finanțe, iar demisia sa ar fi ori un fel de act de onoare, ori o recunoaștere a faptului că nu poate face față presiunilor. Indiferent de motivația sa, demisia este, însă insuficientă, în condițiile în care structura și politica Ministerului de Finanțe rămîn aceleași."***

■ Pavel Todoran, președintele CNSLR-Frăția: ***"Este o politică pur contabilă: Ministerul de Finanțe adună și scade, adică stabilește taxe și se ocupă de colectarea lor. Populația nu va putea plăti noua taxă și, din acest motiv, va ajunge curînd să-și vîndă proprietățile."***

■ Petru Dandea, vicepreședintele CNS "***Cartel Alfa: "Chiar de cînd funcționează, din 1990, Ministerul de Finanțe nu a cunoscut restructurarea și nu a demonstrat că se poate adapta condițiilor impuse de economia de piață".*** **(Dan POPA)**

Anul școlar viitor intră în zodia reformei

Elevii claselor I-V vor studia, din anul școlar 1998-1999, după un cu totul alt plan de învățămînt, elaborat, pentru prima dată în istoria recentă a Ministerului Educației, de un grup de specialiști în domeniu, a declarat, ieri, Andrei Marga, ministrul de resort. Elevii celorlalte clase vor studia după programe mixte, urmînd ca reforma, la acest nivel, să fie introdusă complet din toamna anului viitor.

Învățămîntul românesc merge în jos, cel european în sus

Analiza stării învățămîntului românesc dovedește că acesta ***"nu se mulează pe realitatea socială actuală, iar programele sînt inutil încărcate cu informații pe care elevii nu le pot asimila"***, a declarat recent Andrei Marga. Acordarea unui număr de ore în plus pentru științele exacte nu este justificată, performanțele elevilor români fiind sub așteptări, comparativ cu cele obținute de tinerii din celelalte țări europene. De aceea, a mai spus el, reforma învățămîntului trebuie să înceapă cu noul plan-cadru de învățămînt pentru clasele I-V.

Clasele a VI-a, a VII-a și a VIII-a, precum și clasele liceale și cele ale școlilor profesionale funcționează în continuare, în anul școlar 1998-1999, conform planului pentru învățămîntul primar, gimnazial și liceal, aprobat în august 1995. Programele disciplinelor la clasele VI-XII vor fi descongestionate, conform reglementărilor MEN. Aplicarea completă a noului plan-cadru pentru învățămîntul primar, gimnazial și liceal, va fi făcută începînd din anul școlar 1999-2000, a precizat Marga.

Un sfert din orarul școlar va fi la alegere

Noul plan de învățămînt va permite școlilor și claselor să-și realizeze scheme orare proprii. Astfel, în locul unui plan unic pentru toate clasele din școlile de același tip, prin noul plan-cadru unitățile din învățămîntul preuniversitar au posibilitatea să decidă, conform principiului descentralizării curriculare, asupra unei proporții de 20-25 la sută din programul școlar al elevilor, restul de 75-80 la sută fiind materiile și numărul de ore obligatorii. Planul de învățămînt este structurat pe grupuri de discipline care au în comun anumite obiective de formare, denumite arii curriculare, care se modifică în funcție de vîrstă și de specificul ciclului de studiu.

Doar șapte materii obligatorii

Ariile curiculare din planul de învățămînt pentru clasele mici sînt grupate astfel: Limbă și comunicare; Matematică și Științe ale naturii; Om și societate; Arte; Educație fizică și sport; Tehnologii, precum și Consiliere și orientare. Notele se vor acorda doar pentru aceste arii, ele fiind de fapt calificative, care vor înlocui actualil sistem de evaluare de la 1 la 10. Ciclurile curriculare reprezintă periodizări ale școlarizării, grupînd mai multi ani de studiu, uneori chiar din cicluri diferite, cum ar fi clasele III- VI, care au în comun anumite finalități. Aceste periodizări ale școlarității se suprapun peste structura sistemului de învățămînt cu scopul de a focaliza obiectivul major al fiecărei etape școlare și de a regla, prin modificări ale planurilor de învățămînt, procesul educațional. **(Marian PASCU)**

Noile cicluri de învățămînt

1) **Ciclul achizițiilor fundamentale: Grădiniță - Clasa a II-a.** Potrivit noilor reglementări ale MEN, anii de studiu sînt grupați în cicluri curriculare. Astfel, grupa pregrătitoare grădiniței, acolo unde există, dar și clasele I-II, amîndouă formînd ciclul achizițiilor fundamentale, au ca obiective majore acomodarea copiilor cu cerințele sistemului școlar și alfabetizarea. Acestă perioadă vizează stimularea copilului în vederea cunoașterii mediului apropiat; stimularea potențialului creativ al copilului, a intuiției și a imaginației, precum și formarea motivării pentru învățare.

2) **Ciclul de dezvoltare: clasele III-VI.** Are ca obiectiv major formarea capacităților de bază necesare pentru continuarea studiilor. Acest ciclu vizează dezvoltarea vocabularului, a cunoștințelor de folosire a limbii române, a limbii materne și a limbilor străine, precum exprimarea corectă și eficientă în diferite situații de comunicare; dezvoltarea capacității de a comunica, folosind diferite limbaje specializate, dezvoltarea gîndirii individuale și a responsabilității față de integrarea în mediul social.

3) **Ciclul de observare și orientare: clasele VII-IX,** Clasele din acest ciclu au ca obiectiv major orientarea în vederea stabilirii opțiunii școlare și profesionale ulterioare. El vizează descoperirea de către elev a propriilor afinități, aspirații și valori, în scopul construirii unei imagini de sine pozitive; formarea capacității de analiză a setului de competențe dobîndite prin învățare, în scopul orientării spre o anumită carieră profesională; dezvoltarea capacității de a comunica, folosind diferite limbaje specializate, precum și dezvoltarea propriei viziuni și a responsabilității față de integrarea în mediul social.

4) **Ciclul de aprofundare: clasele X-XI.** Are ca obiectiv major aprofundarea studiului în profilul și specializarea aleasă, asigurînd, în același timp, o pregătire generală pe baza disciplinelor obligatorii și a opțiunilor din celelate discipline cuprinse în planurile de învățămînt.

5) **Ciclul de specializare: clasele a XII-a și a XIII-a.** Are ca obiectiv major pre-specializarea în vederea integrării eficiente în învățămîntul universitar de profil sau pe piața muncii.

Clauza Națiunii Celei Mai Favorizate se va chema "Relații comerciale normale"

Statutul cunoscut sub numele de Clauza Națiunii Celei Mai Favorizate (MFN) în relațiile comerciale cu Statele Unite va fi definit de acum înainte prin sitagma "Relații Comerciale Normale" (NRT), informează AFP, care citează Casa Albă.

Președintele american Bill Clinton a semnat, miercuri, decretul de aplicare a acestei legi, votate recent de către Congres. ***"Statutul de națiune cea mai favorizată semăna într-un fel cu acordarea unor drepturi în plus, ceea ce nu era intenția noastră"***, a subliniat Casa Albă, precizînd că acest statut nu acordă decît taxe reduse la vamă.

Statele Unite au refuzat acordarea Clauzei Afganistanului, Cubei, Iranului, Irakului, Laosului, Libiei, Coreei de Nord, Serbiei și Vietnamului, considerînd că aceste state nu respectă normele democrației și libertății.

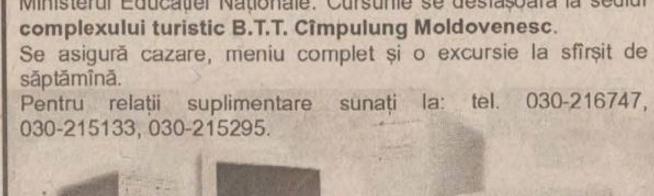

SOCIETATEA DE SERVICII INFORMATICE S.A. Suceava
organizează

cursuri de utilizare calculator IBM PC
în perioada 1 august - 30 august

După absolvirea cursului se obțin diplome recunoscute de Ministerul Educației Naționale. Cursurile se desfășoară la sediul **complexului turistic B.T.T. Cîmpulung Moldovenesc.**

Se asigură cazare, meniu complet și o excursie la sfîrșit de săptămînă.

Pentru relații suplimentare sunați la: tel. 030-216747, 030-215133, 030-215295.

LATIN
Iași, str. Armeană,
tel./fax: 032/217194, 142030

OFERTA NOASTRĂ ESTE CEA MAI BUNĂ

VOPSEA EMAIL STRĂLUCITOR
culori RAL, la cutie

producător
Colorificio Sammarinese - Italia:

- SETTEBELLO - 1 Kg (750 ml) **29.900 lei + TVA**
- SETTEBELLO - 0,5 Kg (350 ml) **13.900 lei + TVA**
- SETTEBELLO - 5,250 Kg (4 l) **139.900 lei + TVA**
- FISHERMAN - 1 Kg (750 ml) **27.800 lei + TVA**
- FISHERMAN - 5,250 Kg (4 l) **129.900 lei + TVA**

VOPSEA SPRAY
culori clasice și speciale

CONSTRUCȚII DURABILE CU MATERIALE DE CALITATE

Q.A.B. - PEPSI COLA
angajează

Director de vînzări

Se cere:
- experiență într-o poziție similară, într-o firmă importantă de distribuție bunuri de larg consum
- capacitate de lucru în regim susținut
- permis valid de conducere cat. B
- cunoașterea limbii engleze
- domiciliul stabil în Iași
- vîrsta maxim 35 ani
- studii superioare

Se oferă:
- posibilitatea afirmării profesionale într-o companie puternică, în continuă ascensiune
- mașină de servici
- salariu motivant

C.V. se va trimite la fax 064/414204, după ora 14^{00}, pînă în data de 29.07.1998.

OFERTĂ DE BUTELII REZERVOR

Regia Autonomă de Transport în Comun Iași, oferă spre vînzare butelii rezervor ∅ 600 mm cu lungimi de 7 m și 11 m capacitate 2,0 mc și 3,1 mc la prețul de 500.000 lei fără TVA.
Material: oțel înalt dublu calmat.
Stoc: 180 bc.
Relații suplimentare la Serv. Tehnic, tel. 141567.

sc DANSOR srl Iași

Agfa

- prelucrări foto automate
- execuție și developări AZOMUREȘ
- comenzi la domicilui
- reproduceri foto alb-negru și color
- copieri diapozitive și negative
- developări diapozitive
- verificări aparate foto

Adresa noastră:
magazin "MOLDOVA" - parter
Program:
Zilnic: 8 - 20
Sîmbăta: 8 - 15
Duminica: 8 - 13

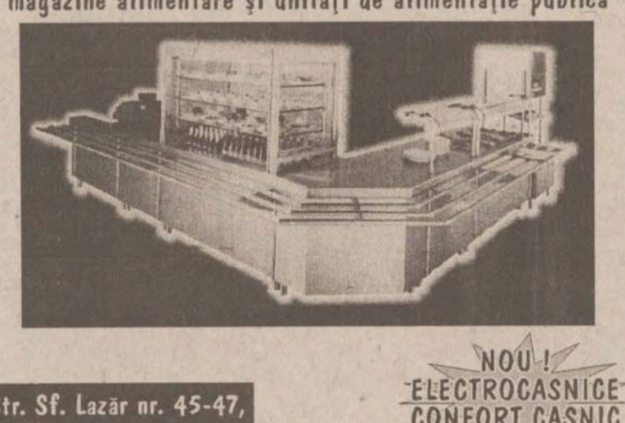

MAGIC

12 RATE
CONSULTING, PROIECTARE, SERVICE GARANȚIE
PREȚURI UNICE ÎN TOATĂ ȚARA

Echipamente pentru
magazine alimentare și unități de alimentație publică

NOU!
ELECTROCASNICE
CONFORT CASNIC

Str. Sf. Lazăr nr. 45-47,
tel/fax: 032-230.292

S.C. "Unirea" S.A. Iași
începînd cu data de 15.07.1998 revine din nou cu oferta de ulei rafinat de floarea soarelui în sticle de 1/2 l la un preț atractiv

Relații la telefon 032- 233.000, int. 131.

Monitorul
Oportunități de afaceri
CINCIZECI MII
50000

Cotidianul
Monitorul
Ziarul care stă de vorbă cu oamenii
organizează concurs
pentru ocuparea unui post de

operator-coordonator difuzare presă

Cerințe:
- studii medii sau superioare
- vîrsta minimă 35 de ani
- stagiul militar satisfăcut
-domiciliul stabil în municipiul Iași
- persoană comunicativă, dinamică, dispusă la efort prelungit (eventual ture de noapte)
- caracter organizat și eficient

Formularele de concurs se pot ridica de la sediul cotidianului **Monitorul**, str. Smîrdan nr. 5, et. 2, cam. 214.
Data limită a înscrierilor: **30 iulie 1998.**
Relații suplimentare la tel. **271333/129.**

AJUTÎNDU-NE PE NOI, AJUTĂM COPII

Direcția Generală pentru protecția Drepturilor Copilului Iași, cu sediul în Complex "Tudor Vladimirescu", vă oferă posibilitatea de a deveni **părinte profesionist (asistent maternal)**, avînd toate drepturile și obligațiile ce revin în urma semnăturii unui **contract de muncă**.

Pentru relații suplimentare, vă rugăm să contactați Direcția Generală pentru Protecția Drepturilor Copilului din Complexul Studențesc "Tudor Vladimirescu", zilnic între orele 8.00-16.00, la nr. de telefon: 174800, 177731, 214972, 279654.

TRADING & CONSULTING
EEP Ltd
EAST EUROPEAN PARTNER

Magazin MOCHETA
Șos. Nicolina 66, bl. 985 ☎ 22.19.14

Noi punem confortul la picioarele dvs!

MOCHETĂ
(import SUA, Belgia)

COVOARE
LINOLEUM
accesorii pentru montaj
gamă variată

Monitorul Editoriale

POLITICĂ INTERNĂ

Dăianu - motorul PNL

PNL e din ce în ce mai mult orice, dar din ce în ce mai puțin un partid liberal. Și e normal să fie așa.

De fapt, PNL nici măcar nu e un partid. PNL e o asociație de indivizi, mulți dintre ei talentați și inteligenți, care vor să facă politică.

Fiind și pragmatici, adică neavînd timp de sofisticări ideologice, au ales să-și spună liberali. În România e cel mai la îndemînă. A te revendica de la socialism, de la social-democrație sau de la creștin-democrație e ceva mai complicat. Psihologic, intelectual și chiar moral.

Comoditatea de a te considera liberal se plătește, însă, cu dificultatea de a conviețui cu alții și de a face ceva împreună. Motiv pentru care PNL a fost primul partid care s-a spart în bucăți și singurul care mai există pentru că vrea să se refacă. Singura politică reală pe care au făcut-o liberalii din România a fost politica propriei lor mișcări.

Aceasta i-a ținut în viață. Pe măsură ce unificarea se produce, dispare și mobilul existenței lor.

PNL a devenit acum un organism care pentru a supraviețui trebuie să-și facă singur probleme. Un organism care mai trăiește atît timp cît e bolnav.

Despre PNL se vorbește, adică devine obiect al atenției publice, doar atunci cînd liderii lui se ceartă între ei și, ceva mai tîrziu, cînd spun că s-au împăcat.

O bucată de vreme, motivul discordiei, adică semnul viețuirii PNL, a fost Viorel Cataramă. Recent, senatorul liberal a făcut un gest care prin consecințele lui riscă să ducă la "redispariția" partidului. Viorel Cataramă și-a retras toate acuzațiile pe care le făcuse la adresa conducerii partidului, adică a cuplului Quintus-Stoica. Un gest mortal pentru PNL, pentru că nimeni nu s-ar mai fi interesat de el.

Norocul lor e că undeva, oarecum uitat de lume, există un individ numit Daniel Dăianu, care a ajuns întîmplător ministru de finanțe în custodia PNL.

Nefiind liberal cu legitimație, Dăianu și-a permis să-și dovedească existența și prin altceva decît prin gîlceava politică.

În bugetul pe 1998, guvernul din care face parte s-a angajat să "atingă" un anumit deficit care să mențină inflația la un anumit nivel.

Dăianu și-a luat "meseria" în serios și s-a apucat de treabă. După șapte luni, deficitul a luat-o razna. Consecințele pentru economia și societatea românească pot fi catastrofale, dar vina nu poate fi dată în nici un caz pe ministrul de finanțe.

Neîncasarea venitului la buget e consecința principală a evazionismului structural al economiei românești. Evazionism pe care nu-l poate combate decît o reformă serioasă și rapidă. Dar aceasta e deja treaba altora. A Ministerului Privatizării și FPS, la nivel tehnic, a premierului Radu Vasile, la nivel politic și a PNL la nivel politic și ideologic. Pentru că PNL ar trebui să fie primul partid care să se bată pe viață și pe moarte pentru reformă.

Dar așa cum spuneam, nu aceasta e treaba PNL, pentru că nu aceasta e rațiunea existenței lui. Dimpotrivă, pentru a viețui în continuare, PNL trebuie să găsească în propriile rînduri un nou motiv de conflict. Și l-a găsit - acum, cînd Cataramă dă semne că s-a mai liniștit - pe Daniel Dăianu. **(Pavel LUCESCU)**

SPORT

Un nou start pe drumul umilinței

Steaua - Flora Tallin 4-1; FC Argeș - Dinamo Baku 5-1; Oțelul - Sloga Jugomagnat 3-0; Acestea sînt rezultatele echipelor românești la prima lor ieșire europeană din noul sezon. Ce concluzie se poate trage din aceste scoruri? Absolut nici una! Cele trei reprezentante ale României au jucat, toate, pe teren propriu cu echipe de mîna a patra de pe eșichierul fotbalistic european. Răutăcioșii ar putea spune că scorurile sînt, totuși, mult prea mici în raport cu diferența de valoare dintre combatante. Că echipa azeră putea fi bătută cu 8-0, că estonienii trebuiau mai bine burdușiți de către un team ce mai are oarece pretenții, dacă tradiția mai poate ține loc de valoare. Noi, însă, zicem că obiectivul a fost îndeplinit. Practic, toate cele trei echipe au luat opțiunea de calificare pentru turul II preliminar al Cupelor, indiferent de rezultatele meciurilor retur. Ba chiar am putea sesiza un progres față de aceeași fază a competițiilor din anul precedent, atunci cînd Oțelul a pierdut copilărește calificarea în fața slovenilor de la Hit Gorica, iar Dinamo a fost umilită de alde Dadasson din ultima Thule a Europei.

Pentru viitorul nostru în Cupele Europene, întrebările se vor pune ceva mai tîrziu. Pentru Steaua, el deja poate fi întrezărit. Vom juca cu Panathinaikos Atena, un adversar care altă dată ne era perfect la îndemînă (acum opt ani, dinamoviștii îi zdrobeau pe atenieni cu scorul general de 8-1!), dar acum grecii ne surclasează cel puțin prin forța banilor lui Vardinoiannis. Sigur că, prin diferența de valoare dintre fotbalul nostru și cel elen, diferențele se mai ajustează, dar rămîne din ce în ce mai clar că, în competițiile intercluburi, fișicurile de dolari contează mai mult decît driblingurile de pe teren. Pentru steliștii lui Stoichiță, rămîne această șansă extraordinară de a reînnoda tradiția prezenței în grupele Ligii. Prezență care aduce și mulți, mulți bani în vistierie, dar și puncte în clasamentul UEFA, care a făcut, în ultima vreme, ca România să rămînă, începînd cu sezonul viitor, cu o singură reprezentantă în C2. Gălățenii și piteștenii vor depinde de capriciile sorților pentru a spera, măcar, la posibilitatea de a aduce puncte. Cît despre Rapid, ea este, alături de Steaua, una dintre echipele care au această șansă, dubla manșă cu luxemburghezii de la Grevenmacher neputîndu-le pune probleme.

Dacă ne gîndim, însă, la speranțe și ambiții europene, din partea fotbaliștilor noștri, răspunsul este unul cumplit de trist: șansele sînt aproape nule. Competițiile intercluburi au pierdut mult din ceea ce altădată se numea "Cupele K.O." fiindcă interesele financiare exponențial crescînde ale magnaților implicați în fotbal au făcut caducă orice urmă de fair-play competițional. Practic, mastodonții financiari joacă într-o cursă cu handicap, în fața "țînțarilor", în care handicapul este în favoarea celor mari și tari. Liga Campionilor nu mai este întrecerea campioanelor ligilor europene, mari și mici, ci o competiție între concerne financiare. Dacă marile echipe europene intră în focuri prin septembrie, atunci cînd campionatele sînt în plină desfășurare și echipele de bază bine stabilite, cei mici joacă încă din iulie, imediat după o searbădă vacanță, cînd de-abia se configurează noua lor înfățișare. Iar viitorul se profilează în conformitate cu actualele tendințe: formula preconizată, din sezonul viitor, pentru Ligă (cu patru grupe de șase) va împinge și mai îndărăt aceste tururi preliminarii ale calicimii. Iar atît de vînturatul Supercampionat al cluburilor va bara, în mod definitiv și irevocabil, drumul piticilor spre consacrare.

Pentru noi, problemele fotbalului au ajuns să se confunde cu cele ale echipei naționale. Pentru că, în jocul intereselor, competițiile intercluburi au devenit aspectele unei Fata Morgana. Dacă nu ar fi vorba de amenzi usturătoare pentru neprezentări la întrecerile organizate din UEFA, retragerea cluburilor românești din aceste arene de circ n-ar fi o idee chiar de neglijat. Așa, însă, trebuie să ne suportăm umilința pînă la capăt! **(Nicolae GRECU)**

INTERNAȚIONAL

Adio Iugoslavia!

După căderea blocului comunist din Europa de Est, țara cu cea mai lungă agonie a fost Iugoslavia. Construită de Tito ca un stat multinațional, în care exista posibilitatea ca fiecare republică să aibă un cuvînt important de spus, Iugoslavia, considerată pînă atunci cea mai occidentală țară comunistă, s-a dovedit a fi, pînă la urmă, locul în care bătălia dintre conservatori și progresiști ori dintre comuniști și naționaliști se va da cu arma în mînă.

După ce, rînd pe rînd, au plecat din federație Slovenia, Croația, Macedonia și Bosnia, se părea că situația s-a stabilizat și că Iugoslavia își va continua existența pe scena europeană, într-o formă restrînsă. Totuși, chiar și în această formulă au apărut subiecte divergente. După refuzul Muntenegrului de a mai urma calea socialistă dictată de la Belgrad de autoritarul lider socialist Slobodan Miloșevic, a venit rîndul unui nou conflict interetnic, în provincia sîrbă Kosovo. Albanezii din provincia în care și-a clădit cariera politică omul care dirijează din umbră tot ceea ce se mișcă în plan politic la Belgrad nu mai sînt de acord să fie tratați ca o minoritate de rangul doi și și-au cerut drepturile. Din momentul în care s-a ajuns ca această dispută să capete o dimensiune militară, situația pare a fi intrat într-un cerc vicios din care ieșirea este mai mult decît dificilă.

Și, ca și cum ecuația problemei iugoslave nu era îndeajuns de complicată, au apărut în ultimele zile două elemente menite să o transforme într-o problemă nerezolvabilă. Odată dovedit sprijinul guvernului de la Tirana pentru rebelii din Kosovo, a devenit clar că acest razboi intern poate exploda într-un conflict nemaiîntîlnit din perioada premergătoare primului război mondial, adică într-un război balcanic în toată regula. Pentru a turna gaz pe foc, autoritățile muntenegrene au anunțat deunăzi că republica lor se va retrage din federația iugoslave, dacă Kosovo va deveni măcar republică în cadrul acestui stat, după cum ar dori negociatorii de pace ai puterilor occidentale.

Devine evident pentru toată lumea că, indiferent de modul în care va sfîrși acest nou conflict iugoslav, Republica Federală Iugoslavia nu va mai exista, în sine, ca stat pe scena europeană. Justificarea este dată de însăși poziția adoptată de părțile implicate direct sau indirect în această confruntare și de veșnica ezitare a puterilor occidentale. Butoiul cu pulbere al Europei își va semna actul de deces în următoarele luni, pentru că nimeni nu mai poate garanta existența sa viitoare. Dorința exacerbată a liderilor sîrbi de a menține o federație în care doar cuvîntul Belgradului să conteze a dus la dispariția unui stat care a însemnat foarte mult în istoria acestui secol în Europa. **(Cristian RACU)**

MOARA DE VORBE

La MAE trebuie măturată casa

Radu PĂRPĂUȚĂ
publicist

În presă apar din cînd în cînd materiale care dezvăluie cîte ceva despre personalul ce umple pînă la refuz ambasadele noastre. Diplomații noștri "de carieră" - s-o spunem de la început - nu ne reprezintă sau, mai bine zis, prin mentalitatea lor, reprezintă defunctul regim. Îmi amintesc de niște articole pe această temă, publicate în ***"Monitorul"*** și în revista ***"Timpul"***, semnate de Gabriela Gavril și de Liviu Antonesei. Naționalismul funariot amestecat cu bîrfa și bădărănia de tractir caracterizează pe mulți din diplomații noștri din Polonia. Ion Cristoiu publica și el un material alcătuit de cineva din Ministerul Afacerilor Externe pentru ca diplomații noștri din ambasade să facă lobby: cumplit material de tîmpenie comunistă! Alt material, publicat recent de Andrei Cornea în revista ***"22"*** (nr. 28/1998), ne arată că acești diplomați "de carieră" își știu bine interesul, se adună în găști "de monolit" și nu se sfiesc să-și arate colții, cînd e cazul. În recenta vizită guvernamentală în Italia, la Papă au mers, în afară de politicieni, "oameni de afacerii" Copos, Munteanu (da, Marian Munteanu, liderul din ***Piața Universității,*** ajuns acum patron). Oamenii de cultură n-au putut merge la Papă pentru că n-au fost cuprinși pe lista făcută de ambasadorul nostru în Italia, un vechi tovarăș de chefuri al lui Nicu Ceaușescu. În momentul în care secretarul de stat la MAE, Răzvan Ungureanu, îi atrage atenția asupra "ciudățeniilor" listei, ambasadorul îi răspunde obraznic că el "are experiență de douăzeci de ani și știe ce face". Vezi bine, tînărul ministru n-are "experiența" perfidiilor și feloniilor de tot felul. Experiență nu au nici Dăianu, cu toate că e brici - spun diplomații "de carieră" - nici Andrei Pleșu. A, da, președintele Constantinescu se pricepe cît de cît la arta conducerii, conced aceștia. Și știți de ce? "Fiindcă a fost secretar de partid"...

Și toată această șleahtă de andropauzați politic continuă să ne reprezinte. Că Adrian Năstase, fost ministru de externe, care scria că independența României față de Rusia are limite (***Dimineața,*** 19 aug. 1994), nu a schimbat nimic, nu mă miră. Mă miră însă că nu schimbă mai nimic Andrei Pleșu. Presupun că presiunile care se fac asupra ministrului Pleșu sînt mari. Se văd în atacul mai prin față, mai prin dos împotriva secretarului de stat Ungureanu, atac venit din interiorul MAE. Dar atacuri vin și din altă parte. Se văd în respingerea de către Comisia de Politică Externă a Camerei Deputaților a candidaturii Smarandei Enache pentru postul de ambasador al României în Finlanda. Domnul Pleșu mai are pe cap și covîrșitoarea răspundere a încheierii tratatului cu Rusia, răspundere amplificată de limbarița primului ministru, care se apucă să vorbească de strategii alternative de politică externă ***fără NATO.*** Bună minge a ridicat rușilor la fileu domnul Radu Vasile!

Înțeleg toate aceste probleme ale domnului Pleșu. Dar de ce nu-și schimbă oamenii? Și în fața Occidentulu, și în fața rușilor, singura noastră șansă este intensificarea reformei. Și ce reformă să faci, dacă nu începi cu măturatul în propria casă? ■

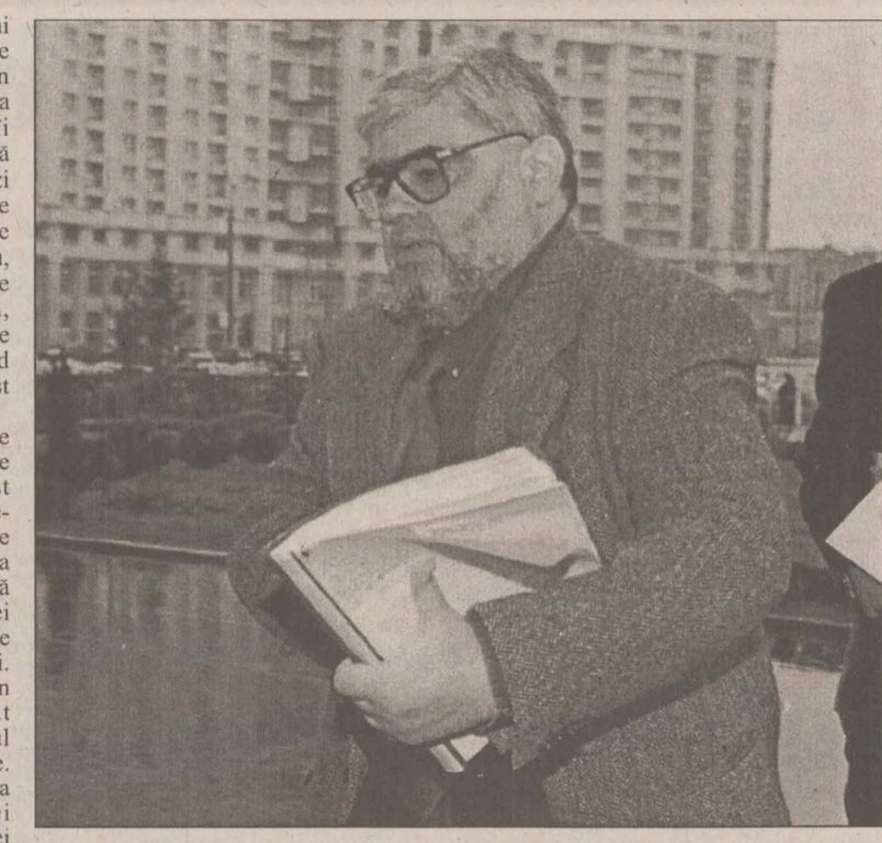

De ce Andrei Pleșu, ministrul Afacerilor Externe, nu-și schimbă oamenii ?

DOSARE DE ARHIVĂ

Rezistența armată antisovietică în Bucovina (aprilie-august 1944)

Dorin DOBRINCU
cercetător la Institutul de istorie "A.D. Xenopol"

Despre rezistența armată anticomunistă nu s-au știut prea multe în perioada comunistă. Această ignorare a unui subiect deosebit de incitant se datorează, printre alte, și tăcerii impuse de regimul instalat de către trupele sovietice în martie 1945.

După 1989 s-a deschis cîmpul cercetării și în această privință, dar mai există destule piedici, îndeosebi legate de accesul la arhive.

În general, se discută despre grupurile de rezistență care au acționat după 1948. Or, rezistența armată anticomunistă a început încă din 1944, în zona Bucovinei. În articolul de față ne vor referi, pe scurt, asupra acestei faze.

La sfîrșitul lunii martie 1944, în contextul desfășurării operațiunii Uman-Nicopol, trupele sovietice pătrund pe tertoriul României. În aceste condiții, aveau să intre în foc și formațiunile de luptă înființate la inițiativa Marelui Stat Major al Armatei Române și dispuse de-a lungul Carpaților Orientali. Ele aveau misiunea de a apăra linia frontului, precum și de a acționa împotriva eventualelor infiltrări inamice. Astfel au apărut batalioanele fixe regionale - în total au fost 9 - dispuse pe granița cu Ungaria (căreia îi fusese cedat nordul Transilvaniei la 30 august 1940). A existat un batalion regional fix în Vrancea, unul în Neamț, altul într-o zonă a munților corespunzătoare orașului Turda etc. Cel mai nordic era batalionul regional fix "Bucovina", comandat de colonelul Bătătorescu. Structurat pe trei companii, batalionul avea în componență militari în termen și voluntari bucovineni, atît dintre români, cît și dintre ucrainenii antisovietici.

La 1 mai 1944, căpitanul Cucu, comandant al Centrului de Informații de la Bacău, a constituit un grup de partizani, denumit "Vulturii", cuprinzînd civili și militari. Formațiunea s-a instalat pe muntele Dumitrița, comuna Fălcău-Rădăuți, în rîndurile sale fiind integrați mai ales refugiați din teritoriile cedate U.R.S.S. în 1940 și reocupate de Armata Roșie în primăvara anului 1944. Conducătorul grupului era Gherman Istrate. Misiunile constau în efectuarea de incursiuni în spatele frontului sovietic, de a culege informații cu caracter militar și social-politic, pe care să le difuzeze apoi prin aparatul de radio-difuziune.

Tot în Bucovina au fost organizate de către Armata Română (Comandamentul româno-german din Bucovina), începînd din iunie 1944, școlile de partizani de la Sadova și Fundu Moldovei. Pînă la 23 august 1944, în aceste școli au fost instruite trei serii de luptători în acțiuni de gherilă.

În paralel cu existența batalioanelor fixe și pentru o mai mare eficiență, Marele Stat Major a dispus crearea "unităților mobile", compuse dintr-un număr restrîns de oameni. În componența acestor "unități mobile s-au aflat atît români, cît și ostași germani, însă comanda au avut-o întotdeauna românii, chiar dacă erau inferiori în grad. Dintre grupurile mobile care au acționat în Bucovina amintim pe cel din Voitinel, Horodnic și Vicov, condus de Vladimir Macoviciuc, care a intrat în acțiune la 15 aprilie 1944; grupul din Sucevița, al lui Ion Vatamaniuc, la 28 aprilie; grupul din Putna, avînd în frunte pe Constantin Cenușă, în mai 1944. Aceste grupuri au avut numeroase acțiuni îndrăznețe, mai ales cele al lui Vladimir Macoviciuc". Gavril Vatamaniuc, un alt luptător antisovietic și anticomunist, amintea: "Acesta (Vladimir Macoviciuc, n. ns., D.D.), la una din misiunile primite în ziua de 20 iulie 1944, face o ambuscadă, în care cade Statul Major al unei divizii sovietice ce făcea parte din armata a 40-a, Frontul 2 ucrainean: nouă ofiteri superiori și 54 de grade inferioare. După această ispravă le ia epoleții, portharturile și toate documentele, cu care se prezintă la comandamentul româno-german din Cîmpulung-Moldovenesc. Generalul Cămărașu personal i-a decorat cu «Virtutea Militară»".

Activitatea formațiunilor de luptă antisovietică a scăzut în intensitate după 23 august 1944, ca urmare a dezagregării lor, dar nu a încetat cu desăvîrșire. Dintre cei care au luptat în "unitățile mobile" din Bucovina, în 1944, o mare parte se vor regăsi și în perioada următoare, integrați mișcării de rezistență armată. Dintre cei cunoscuți pentru activitatea lor amintim pe Vladimir Macoviciuc, Ion și Gavril Vatamaniuc, Constantin Mirăuță, Constantin Cenușă, Cozma Pătrăuceanu, Vasile Motrescu. Ulterior, li se vor alătura și alții -Silvestru Macoviciuc, Jenică Arnăutu, Filaret Gămălău, dr. Gheorghe Vasilache, colonelul Cîrlan, Liviu și Sorin Mărgineanu etc. ■

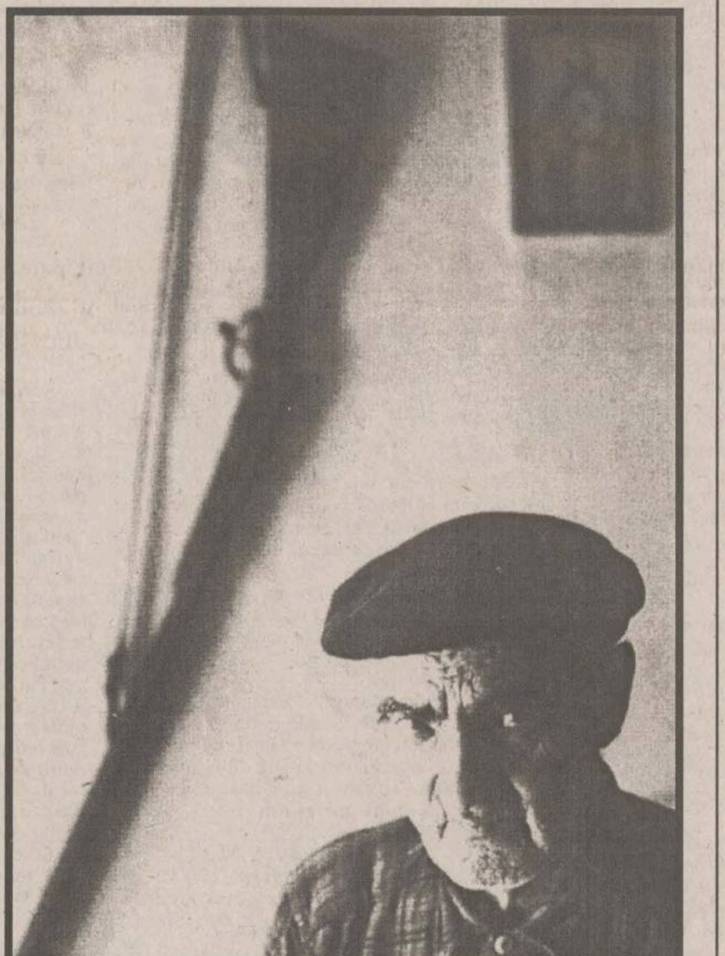

CRONICA ORTODOXĂ

Pulcheria

Dan CIACHIR
eseist

Ce e mai frumos în proza românească, de la Ion Ghica la Petru Dumitriu, trecînd, desigur, prin I.L. Caragiale și Mateiu Caragiale, e legat de latura răsăriteană, "bizantină" a culturii române, numită cu un termen impropiu - ***balcanism.*** O găselniță a lui G. Călinescu. El a pus-o decisiv în circulație și a făcut carieră. Am ajuns cu toții să o acceptăm, dar asta și pentru că Bizanțul nu e suficient de cunoscut la noi, în pofida faptului că, așa cum spunea G.M. Cantacuzino, "antichitatea noastră este Bizanțul". Prin el am cunoscut Antichitatea greco-romană; el a fost pentru noi puntea de legătură.

S-au scris mii de pagini de exegeză asupra unei cărți care nu are mai mult de o sută de file bătute la mașină, ***Craii de Curtea-Veche*** de Mateiu I. Caragiale. Sînt întru totul de acord cu Alexandru George că "exegeza nocturnă" a răposatului Vasile Lovinescu nu constituie decît un episod de "erudiție deșartă".

Peste capodopera lui Mateiu I. Caragiale nu știu să se fi aplecat vreun bizantinolog. Cel mai mare dintre ei, N. Iorga, a răsfoit-o în grabă și a decretat-o "o reconstituire istorică greșită". Ea este însă bogată în simboluri bizantine și neobizantine și ceea ce e pentru mine uluitor, am mai spus-o, e felul în care autorul a izbutit să reconcilieze în paginile ei două universuri care își sînt străine pînă la vrăjmășie: cel ***bizantin*** și cel ***baroc.*** Profesorul Alexandru Elian arăta, într-un interviu din 1971, că spiritul bizantin exclude barocul și naturalismul.

În onomastica mateiană, atît de cercetată de exegeți, apare și numele de ***Pulcheria.*** Ea este sora vitregă a lui Maiorică, fiică a Sultanei Negoianu, concepută de aceasta în a doua căsătorie, la fel de scurtă ca și prima, cu "fostul mare logofăt Iordachi Canta, cneaz rus și candidat nefericit la domnia Moldovei". Prințesa Pulcheria, castelană în Moldova, la Padina, e născută între 1850-1857, și are în jur de 55 de ani în 1910; anul în care se petrece acțiunea cărții. E de altfel mătușa Ilincăi, fiica lui Maiorică, un Arnotean veritabil, scăpătat și declasat, care ajunge să țină în propria-i casă tripou și bordel. Andrei Pippidi a identificat, după memoriile lui Argetoianu, în Arnotenii mateini o ultimă descendentă a boierilor Văcărești. Interesant e că Mateiu I. Caragiale o împodobește pe Pulcheria cu unele însușiri ale Elenei Văcărescu, decelabile în următoarele rînduri din roman: "Marea flamură albă și roșie fusese coborîtă de pe palatul de la Padina... - prințesa Pulcheria plecase la București. Cu două zile înainte, Dospinescu, bătrînul său vechil, golise patru odăi mari de hotel ca să le umple apoi cu calabalîcul ei de călătorie, luase cu chirie două «Bösendorfer», tocmise un muscal de zi și unul de noapte.// Răsfățuri de cucoană mare. Se cuvenea să i se treacă însă cu vederea chiar altele mai vinovate pentru că era și o mare artistă. Salonul ei muzical de la Paris și mai ales luminatul sprijin ce găsiseră la dînsa ca începători mulți dintre aceia, compozitori sau virtuozi, a căror faimă fusese de netăgăduit consacrată în urmă, scăpase numele prințesei Canta de uitare, îl însemnase la loc de cinste în istoria muzicii din a doua jumătate a veacului trecut".

Această protectoare a artelor, cu tabieturi excentrice, poartă numele unei mari împărătese bizantine din secolul V, soție a împăratului Marcian, care a contribuit din plin de convocarea Sinodului IV Ecumenic de la Calcedon din 451 și la repudierea ereziei monofizite.

Cumnata ei, împărăteasa Evdochia, se opunea politicii ortodoxe și după Sinodul pomenit îi va sprijini pe monofiziții din Palestina. Cine l-a citit pe Daniam Stănoiu știe că unul din personajele sale, un călugăr din nuvela ***Ucenicii Sfîntului Antonie,*** are două pisici botezate Evdochia, respectiv Eudoxia. Prima poartă numele împărătesei bizantine care i-a sprijinit pe eretici, a doua pe al împărătesei care l-a depus de două ori pe Sf. Ioan Gură de Aur din treapta de arhiepiscop de Constantinopol. ■

❖ PULS ❖ PULS ❖ PULS ❖ PULS ❖ PULS ❖ PULS ❖ PULS ❖ PULS ❖ PULS ❖ PULS ❖ PULS ❖

Antonesei a avut în mîini, preț de zece minute, soarta nației

Ieri, în Casa Pătrată, s-a produs un fapt care era cît pe ce să schimbe radical percepția asupra națiunii române în lume și în Europa. La o întîlnire pe care o avea cu ambasadorul Olandei în România, domn' președinte Liviu Antonesei, pe post de gazdă, a întîrziat numai zece minute. Vă dați seama, așadar, ce s-ar fi putut întîmpla dacă domn' președinte ar fi întîrziat mai puțin? Nici nu vrem să ne imaginăm ce-ar fi ieșit dacă ar fi venit la fix.

Cum intri în Ministerul Finanțelor, imediat pe mîna stîngă

Spun oamenii noștri din capitală, precum și o parte de-ai lor, că o doamnă fostă candidată la primărie din partea țărăniștilor, actualmente om de vază în guvernul Radu Vasile, este tratată de mai junii specialiști din minister ca specialistă cu adînci și bine înșurubate vederi de stînga. Nouă însă nu ne vine a crede așa ceva, pentru că în campanie am văzut cu ochii noștri că, în tot ce făcea, folosea mîna dreaptă. Dacă, însă, cineva are altă părere, n-are decît! Să fie sănătos, căci și noi stăm la fel de bine cu sănătatea.

Partizanii moldoveni racolează tot ce mișcă

Auzim de la oamenii noștri de la Suceava că liderul PMR din urbe racolează la greu tot ce prinde sau miroase a membru PRM. Cred că v-ați dat seama că numele prescurtate, deși par asemănătoare, înseamnă lucruri total diferite. Adică, în primul caz, este vorba despre Partidul Moldovenilor din România, iar în al doilea caz, Partidul România Mare. Cum știm să filialele moldovenești de pe cele două maluri ale Siretului, adică cea de la Suceava și cea de la Iași, se înțeleg perfect în cuget și-n simțiri, îi sfătuim pe domnul șef de filială PRM de aici din tîrg, adică pe domnul deputat Anghel Stanciu, să stea zilele acestea mai mult pe acasă. Căci, oricum, prognoza meteo arată că n-are cum să-i scadă vînzările la citronadă în multele dugheni ale dumnealui din oraș.

Istoria tragică și neverosimilă a unei edituri - PANTEON

Istoria Casei de Editură "Panteon" începe din februarie 1994 și se sfîrșește în aprilie 1998. În februarie 1997, ea a fost înființată, iar în aprilie 1998, înstrăinată. Totuși istoria ei continuă și astăzi.
Din 1994 și pînă-n aprilie 1998, editura a tipărit 98 de cărți, dintre care 96 de poezie. Cea mai mare cifră de afaceri, Casa de Editură "Panteon" a avut-o în 1996, cînd s-au rulat la Editură 800 milioane lei. Beneficiul a fost de 100 milioane, cu aproximație.
Anul 1996 a fost unul de vîrf, dar și anul de cădere. În ciuda situației oarecum înfloritoare, au apărut primele semne de prăbușire. Datoriile la bănci au crescut, iar încasările au început să scadă.
În scurt timp, afacerea s-a transformat într-un "caz". "Cazul Panteon" sau "Cazul Corbu". În 1998, patronul Editurii, poetul Daniel Corbu pierduse totul: sediul editurii, tipografia, dar nu reușise să scape de datorii. Editura a dat faliment, iar editorul a fost nevoit, pentru supraviețuire, să-și caute un loc de muncă. La Piatra Neamț, situația lui devenise atît de "delicată", încît n-a reușit să se angajeze nicăieri. Și atunci poetul a venit la Iași, unde a fost angajat ca muzeograf, cu 1/2 de normă la Bojdeuca "Ion Creangă" din Țicău. Ideea acestei pagini m-a bîntuit de mult timp. Și dacă poetul Daniel Corbu n-ar fi poposit la Iași, m-aș fi deplasat eu la Piatra Neamț, pentru a studia "cazul". "Cazul Corbu" e unul simptomatic pentru economia românească aflată în perioada de tranziție.

I. A acționat asupra mea blestemul literaturii

Bojdeuca din Ticău. Ora 8,15. Duminică, 19 iulie. Garsoniera lui Daniel Corbu. Un birou. Un scaun. Un fotoliu. Patul. O mică bibliotecă. Liniște. Pe perete, în spatele biroului, posterul lui Nichita Stănescu și un altul, cu Mircea Eliade. Cărți: Rilke, Kavafis, Nicolae Sava, Antologia lui Mușina. Idiotul de Dostoievski, în traducerea lui Emil Iordache, cel care i-a dăruit poetului și patul (extraliterar).

La bucătărie, un reșou electric. O tigaie, roșii, castraveți. Ceapă. Pungi de plastic, și 1-2-3-4 statui. Trei reprezentîndu-l pe Creangă și una pe Eminescu.

Atmosferă de burlac.

Poetul îmi face o cafea, apoi începem dialogul.

"Despre ce să vorbim?" mă întreabă el.

"Cum despre ce? Despre falimentul literar".

"Așa, abrupt, fără nici o pregătire psihologică?"

"În Deomnii există o spovedanie a lui Stavroghin, aici, la Bojdeucă, aș vrea să aud Spovedania lui Daniel Corbu".

"Spovedania lui Daniel Corbu, deci... Da, ar putea fi un lucru foarte interesant".

"Atunci, să începem", îi zic.

"Dragi prieteni soldați, îmi spuneți cîți n-ați mai tras de trei zile cu pușca în ciori. Dar eu vă spun: Creangă nu iubea ciorile. El iubea corbii. Dar, pe atunci, pe vremea lui, la Bojdeucă nu era nici un corb. La Iași existau atîtea ciori, o întreagă avalanșă de ciori, dar nici un corb. Deasupra chiliei din curtea Biserici Golia și pe turlele aceleiași biserici se așezau multe ciori gălăgioase. Și într-o bună zi - se poate să fi fost seară - Creangă, cu o pușcă de împrumutat, trage asupra păsărilor negre. Era ultima ispravă, care avea să întrerupă cariera de diacon a lui Creangă. Și asta din pricina ciorilor. Și asta din pricina faptului că în vremea lui Creangă la Iași nu-și făcuse apariția nici un corb. Dar iată că, acum, după mai bine de un secol de la acea întîmplare, la Iași a apărut în sfîrșit și un corb. Și unde crezi că a apărut? A apărut la Bojdeuca din Țicău".

"Lasă prostiile, Daniel, și să trecem la lucruri serioase".

"Ei, află că prostiile astea i-au plăcut foarte mult lui Lucian Vasiliu, directorul Muzeului Literaturii, care a venit în mod special ca să mă vadă cum perorez în fața soldaților, și lui Mihai Ursachi, care de atunci îmi spune Corbul lui Poe de la Bojdeucă..."

"Cum ai devenit «un caz»?"

"M-ai luat prin surprindere. Nu prea știu de unde și cum, pe ce ton, să încep. Da, mă rog, am apărut și în presă. Chiar în paginile «Monitorului» de Neamț. Acolo lucrurile erau prezentate oarecum spectaculos. Realitatea însă e mult mai insipidă și aproape cu totul lipsită de elementul senzațional. Privind cu nostalgie în urmă, aș zice că m-am încurcat și eu în ițele economiei de tranziție, încercînd să fiu viu, să fiu eu însumi și să mă descurc de unul singur. Un timp chiar m-am descurcat. Dar a acționat asupra mea blestemul literaturii. În afară de cărțile mele scrise în taină, mă rog, în clipele libere, am încercat să desfășor în paralel și o activitate, poate nu chiar greșit spus culturală, astfel că am înființat o editură. În fond, visul oricărui scriitor român, imediat după '90, a fost să aibă o revistă sau o editură proprie. Atunci, în 1990, a venit iluzia libertății peste noi, și ne-am lăsat duși de val. Nu e de mirare, deci, că s-au fondat edituri care au dispărut după prima sau a doua carte. De ce? Din simplul motiv că mulți dintre toți acești literați erau (ne)buni administratori. Prin urmare, mulți au dat chix în economia asta de piață. Dealtfel, și Caragiale, la vremea sa, a dat chix cu berăria lui. Mă rog, era la mijloc o altă conjunctură. Creangă a dat și el chix cu tutungeria lui..."

"Eu știu că debitul de tutun al lui Creangă a fost o afacere prosperă... Și parcă nici Caragiale nu a dat chix..."

"Pe Creangă îl ajutau reclamele pe care le făcea el singur și pe care le schimba, așa, săptămînal. Una din ele era: «Ori fumați tutunul Creangă, ori dați dracului țigara...» Dealtfel, de această afacere se ocupa unul din frații humuleșteanului, Zahei... Dar aș vrea să continui ideea. După 1989, au apărut o mulțime de edituri: A fost ca o adevărată epidemie. A fost ca holera sau ciuma. Valul m-a prins și pe mine. Într-adevăr, în primii ani de după Revoluție, tirajele erau mari și negoțul cu carte putea deveni foarte rentabil. Neîncrederea mea a fost că am înființat Casa de Editură "Panteon" cam tîrziu. Abia în 1994. Tirajele scăzuseră substanțial. Acest lucru nu m-a deranjat. Ci, aș putea spune, m-a întărîtat. Astfel că, în trei sau patru ani de existență a editurii, am reușit să scot 98 de titluri de carte, dintre care 76 cărți de poezie. Or, se știe, că poezia nu-i o afacere rentabilă. Deci, din start, încăpățînat fiind, am pornit-o greșit".

"Aceste cărți de poezie au fost scoase doar pe banii editurii? Autorii n-au contribuit cu nimic? Nici Ministerul Culturii?"

"Am pornit la drum mînat de un donquijotism aproape sinucigaș. Foarte puține din cărțile pe care le-am editat au fost subvenționate de autori ori de alți particulari. Una din cărțile sponsorizate, acum o iau haotic, așa, mi-a adus chiar ghinion și m-a tras în groapă. E vorba de Monografia județului Neamț. Monografia mi-a creat multe probleme. «Monitorul» de Neamț a luat-o în discuție. Monografia n-a fost încă o afacere. Ar fi trebuit să fie într-adevăr o afacere. Ea a fost o afacere, dar nu pentru editor, ci pentru autori și coordonatori. Afacerea deci a fost profitabilă pentru consilierii județeni, pentru sponsori și alți mulți alții. A fost o afacere pentru oamenii C.J. Neamț, care, cum să zic, au avut ideea și au inițiat această monografie. S-a vorbit doar despre afacerea Corbu sau despre «afacerea Panteon». Lucrurile sînt însă destul de delicate".

"Pentru editor deci n-a fost o afacere? Chiar așa!?"

"Nu, pentru «Panteon» n-a fost o afacere albumul. A fost un necaz. O groapă în care a intrat și n-a putut ieși. A fost o tentație periculoasă. Afacerea s-a derulat prin intermediul Complexului Muzeal Neamț, care a inițiat un proiect și a primit banii de la C.J. Neamț. C.J. a alocat suma de 60 milioane lei, asta în 1995. Alți bani au venit de la sponsorizări".

"Cîte milioane?"

"Cam 40 milioane. În total, trebuia să primesc suma de 124 de milioane. Complexul Muzeal trebuia să contribuie și el cu o sumă. El a dat un avans de 12 milioane, dar n-a mai venit cu restul. Ultima rată nu a mai fost plătită de Complexul Muzeal, și acest lucru m-a dezechilibrat".

II. Totul a plecat de la dobînzile bancare

"Unde a fost tipărită Monografia?"

"La Polirom".

"În ce tiraj?"

"Tirajul trebuia să fie de 3000".

"Cît a costa exemplarul?"

"Costul de producție al unei exemplar a fost de 41.647 lei".

"Care ar fi trebuit să fie profitul «Panteon»-ului?"

"Profitul total al Editurii trebuia să se ridice la aproximativ 7 milioane".

"Numai atît? Din 124 milioane, doar 7 milioane? Ce s-a întîmplat cu restul sumei?"

"O parte din bani s-a dus pe drepturile de autor. Am plătit dreptul de autor 20 milioane pentru cei 6 autori ai albumului, care sînt: Adrian Alui Gheorghe, Lucian Strochi, Ioan Onisei, Cristian Livescu, Gheorghe Dumitroia (directorul Complexului Muzeal Neamț), Viorica Gheorghe, economist la CJ Neamț... Sînt 6 autori sau nu sînt? I-am numărat bine?!"

"Viorica Gheorghe în ce calitate?"

"De economist la CJ Neamț. Ea a contribuit cu date economice despre județ. Adrian Alui Gheorghe s-a ocupat de secția de învățămînt, avînd un material de 15 pagini dactilo... Complexul Muzeal Neamț m-a obligat să plătesc drepturile de autor din primele sume încasate. Deci, drepturile de autor au costat 20 de milioane. Și au fost achitate de «Panteon». Apoi, culegerea, scanarea, corectura și tehnoredactarea s-au ridicat și ele la suma de 14 milioane. Culegerea și tehnoredactarea au fost făcute la o firmă pirată de consilierul Lucian Strochi, coordonatorul monografiei.

De la început, am intrat într-un cerc vicios, și asta din cauza Complexului Muzeal Neamț. Muzeul nu și-a achitat ultima rată, iar eu nu am putut vărsa această sumă la Polirom, care, la rîndul său, nu mi-a livrat decît 525 de albume. Albume pe care le-am predat Complexului Muzeal Neamț. Restul tirajului a rămas la Polirom. Mai aveam de plătit 18 milioane la tipografie. Poliromul a refuzat să-mi dea restul tirajului pînă la achitarea ultimei tranșe. Normal ar fi fost să-mi dea 87% din tiraj, pentru că 87% din prețul de producție l-am plătit în avans".

"Totuși la această afacere nu ai pierdut nimic sau, mai bine zis, nu trebuia să pierzi fiindcă nu exista nici un risc, ci dimpotrivă părea mai mult decît profitabilă. Cum de te-ai dus în jos?"

"Totul a plecat de la dobînzile bancare. Observînd că vînzările de carte scad și că banii vin greu de la librării, am înființat un atelier de tipografie, și am cumpărat o mașină de tipărit. Am împrumutat de la bancă 60 de milioane lei. Din acești bani am cumpărat și un sediu pentru firmă. Ei bine, 1996 a fost pentru mine un an nefast. Toată degringolada s-a bazat și pe invidia prietenilor, care nu vedeau cu ochi buni faptul că scoteam cam două titluri pe săptămînă. Apoi s-a întîmplat un fapt bizar. În iunie 1996, de la atelierele «Panteon» a dispărut mașina de tipărit. Era un printer-sapilogrph achiziționat de la Firma "Kontrax" SRL Iași. Am anunțat Poliția. A început urmărirea penală. Dar, la un moment dat, s-a dat ordin ca urmărirea să înceteze. Procurorul mi-a spus: «numai putem continua urmărirea». Iar de la Poliție, Secția Crimă organizată, am primit același răspuns: «numai putem continua urmărirea pentru că cel care v-a luat mașina de tipărit este căpitan de securitate». «Ce importantă are asta? Trăim într-un stat de drept, nu putem face orice!» Au ridicat neputincioși din umeri.

III. Cum se numea căpitanul

"Cum se numea căpitanul?"

"Cătănescu Ionică".

"Îl cunoșteai? Aveai vreo datorie la el?"

"Nu. Nu l-am cunoscut. Cînd a fost găsit de Poliție acest Cătănescu, a spus că lucrează ca detectiv pentru o firmă din capitală. Tot el a afirmat că aș fi avut datorii la SC Sharom SRL din București. L-am întîlnit pe Cătănescu la Poliția din București și mi-a spus acest lucru. N-am lucrat niciodată cu această firmă, care știu însă că se ocupa cu vînzarea unor astfel de mașini".

"Deci mașina de tipărit a fost sustrasă?"

"Sustrasă din Ateliere. Bănuiesc că furtul s-a făcut în cîrdășie cu oamenii care lucrau la mine. Aveam atunci la tipografie 14 salariați. Eu eram la Tîrgul de carte de la București. Una din fete mi-a spus că cel care a ridicat mașina din Ateliere le-a zis că o duce la reparat".

Istoria aceasta mi s-a părut a fi de-a dreptul neverosimilă. Așa că după o pauză l-am întrebat pe poet: "Cred că fantazezi? N-aș vrea să avem încurcături. Tu, pentru că fantazezi, iar eu, pentru faptul că încep să cred tot ce-mi spui tu, Daniel". "Nici vorbă, a zis Daniel. Istoria pare într-adevăr neverosimilă. Ne aflăm în pur surrealism. Dar așa s-au petrecut lucrurile în realitate. În plus, după 3 zile de la întoarcerea mea de la București, toate cărțile pe care le aveam culese la computer s-au șters de la sine. Toate siglele, toate datele pe care le aveam despre diverse firme cu care lucram au pierit în hău".

L-am întrebat: "Dar de unde știe acest domn Cătănescu că tu posezi o mașină de tipărit. Nu, ceva nu-i în regulă aici, Daniel. În plus, mașina ți-a fost ridicată cînd tu te aflai în capitală."

Poetul a răspuns: "Cătănescu știa tot. Avea toate informațiile despre mine. Știa cîți salariați are tipografia, știa ce tipăresc. Toate aceste lucruri le știa de la unul din salariații mei, care și-a dat dealtfel imediat demisia după ce m-am întors de la București."

"Ai avut conflicte cu acest salariat?"

"Nu, dimpotrivă, mergeam chiar la cîte un șpriț împreună. Era omul meu de încredere."

IV. Îmi reproșez faptul că am avut prea mult bun simț

"Ce ai vrea să-ți reproșezi?"

"Îmi reproșez faptul că am avut prea mult bun simț. Îmi reproșez faptul că n-am știut să scot doar cărți finanțate, cum fac foarte multe edituri..."

"Dar Monografia n-a fost finanțată? Era normal să ieși în cîștig, și ai ieșit în pierdere. Au fost la mijloc totuși 112 milioane, care reprezentau o sumă frumușică în 1995, nu? Scăzînd cheltuielile de tipar și drepturile de autor, mai rămîn niște bani... În jur de 50 de milioane, dacă nu mai mult..."

"Da. Sigur că da. I-a luat banca pentru datorii. A intervenit blocajul. Neavînd mașină de tipărit, n-am mai putut achita restul dobînzilor și m-au executat..."

"Daniel, l-am întrebat, ai fost un risipitor?"

"N-am fost un risipitor, mi-a răspuns. Oricum, în momentul de față nu mai am nimic din ce aveam înainte: nici mașină, nici casă, nici familie. Absolut nimic. Am pornit din nou, cum spune poetul, de la zero. Cineva mi-a spus odată: « Pe lumea aceasta, Daniel, ai nevoie de trei lucruri: de un Dumnezeu dătător de noroc, de un duhovnic iertător și de un manager bun». Dumnezeu mi-a dat noroc, dar eu n-am reușit să fiu pentru mine un manager bun. De aceea, aș vrea să am parte măcar de un duhovnic iertător. Norocul ți-l dă Dumnezeu odată în viață. Pe mine însă Dumnezeu m-a hărăzit cu talent. Port în mine blastemul literaturii".

După ce ne-am băut cafeaua și am stat la taifas, ne-am ridicat și am ieșit din Bojdeucă. Am urcat treptele și am cotit în vale, pe Simion Bărnuțiu. Arătînd o casă impozantă, ce se afla nu de parte de Bojdeucă, poetul spuse: "Vezi această casă, prietene Nichita?! Această casă se află sub blestem. Primul proprietar, acela care a construit-o, s-a spînzurat. Iar ceilalti care s-au succedat au dat faliment sau au murit în împrejurări suspecte. E un imobil blestemat".

Am privit în direcția arătată de poet. Lîngă imobil staționa un compresor. Pe geamurile sale, două rîndunici își făcuseră cuib și acum, în jurul compresorului, în plin soare, zburau în zig-zag puii lor, în număr de șapte.

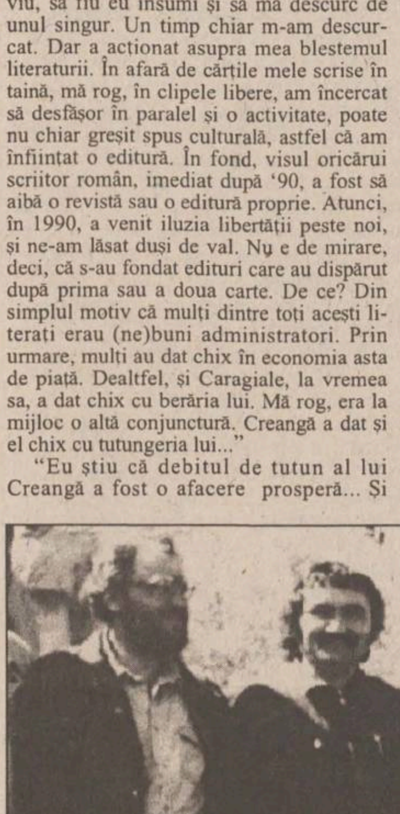

Poeții Lucian Vasiliu și Daniel Corbu la Bojdeuca din Țicău

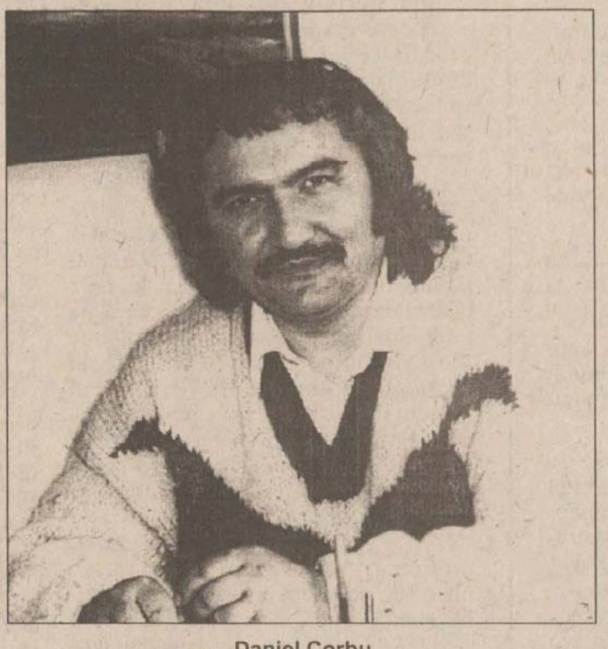

Daniel Corbu

Corbul de la/de pe/din Bojdeucă

Lucian VASILIU

poet, directorul Casei "V. Pogor"

I-am sugerat poetului Daniel Corbu să scrie o carte cu acest titlu.

Să încercăm să decriptăm cele trei ipostaze ale nemțeanului transferat în muzeologie literară, de pe malul Ozanei pe malul Bahluiului, după ce a apărat, multă vreme, cu vrednicie și iscusință, cetatea Neamțului (actualmente în custodia plăieșului-poet George Calcan).

Așadar, Daniel Corbu de la Bojdeucă, o primă ipostază a poetului-muzeograf al Muzeului Literaturii Române din Iași, poet care a coordonat, odinioară, excelentele Colocvii de la Tîrgu-Neamț, care a diriguit o editură inspirată (ca repertoriu), dar, se pare, degrabă falimentată de strategiile metafizice ale Danielului nostru.

A doua ipostază: Corbu de pe Bojdeucă, amintindu-ne de neamul păsăresc-liric, inclusiv de costobocul George Vulturescu, unul dintre cei mai contanți și creștini prieteni ai aventurierului Daniel, Danile cel chipeș și fictional precum Don Quijote... În acest sens, de pe Bojdeucă, poetul își poate lua ușor zborul spre Casa Pogor, spre Asociația Scriitorilor sau spre alte zări (de singurătăți pline)...

A treia ipostază: Corbul din Bojdeucă, aluzie la corbul lui Edgar Allan Poe, dar și la adăpostul (jumătate de normă, deocamdată, cu sprijinul demnitarilor culturali Florin Cîntec și Liviu Antonesei), la găzduirea în camera (deja memorială) "Cezar Ivănescu", alt mare contemporan atras de mirajul "mahalalei celeste Țicău" (pierdută în împrejurări încă neelucidate de magistrul Mihai Ursachi, actualmente hălăduitor prin Munții Neamțului, împreună cu un indescriptibil hidalgo: Eugen Andoni).

În toate cele trei ipostaze ale sale, Daniel Corbu s-a adaptat bine cercurilor culturale ieșene, beneficiind de prieteni adevărați, de regăsit fie la "Terasa Papuc", fie la Cercul Militar ("La furnica în pahar"), fie în traversara liniei ferate, de cîmpuri minate sau de rețele de sîrmă ghimpată, dincoace sau dincolo de gratii și de gratii...

Judecata prietenilor

Falimentul Casei de Editură "Panteon" nu a rămas fără ecou în lumea literară. Pînă la un punct, Daniel Corbu a fost un întreprinzător cu șarm. Încă de la început, el a stîrnit atît invidia confraților, cît și simpatia lor. "Succesul financiar" nu-l schimbase prea mult. Poetul fantaza pe marginea afacerilor sale, vorbea despre proiecte grandioase, dar o făcea cu farmec, chiar cu o ușoară autoironie, de obicei la un pahar de vin. Era înconjurat de foarte mulți prieteni. Unii l-au prevenit că se aventurează prea trare în "afaceri", sfătuindu-l să fie mai prudent. Alții doar l-au ironizat și au așteptat momentul propice ca să-și poată exprima bucuria din plin. Dar, pînă la urmă, bucuria lor s-a transformat în compasiune. Daniel Corbu n-a scultat nici de unii, nici de alții. De fapt, nici nu avea timp să asculte, căci era într-o veșnică alergătură. Alerga după bani. Cum se spune "lua cu o mînă și dădea cu alta înapoi". Astupa găurile, își plătea datoriile. Dar, la un moment dat, ele au devenit atît de mari, încît Casa de Editură "Panteon", cu tot cu Atelierele sale, s-a dus la fund. Creditorii - cunoscuți și necunoscuți au început să bată la ușă, telefoanele zbîrnîiau, somațiile și citațiile s-au înmulțit. Sediul firmei a fost vîndut. Mașina așijderea. Atelierele au fost închise și salariații concediați. Au apărut și complicații sentimentale. În cele din urmă, poetul a divorțat, iar firma a fost și ea înstrăinată, trecută pe numele celui mai apropiat colaborator al său, directorul comercial al firmei Duliba Filomena.

I. Adrian Alui Gheorghe: poet, consilier șef al Inspectoratului Județean Neamț

Adrian Alui Gheorghe, actualul consilier șef al Inspectoratului de Cultură Neamț, a fost în același timp prietenul, dar și adversarul, ca să spun așa, a lui Daniel Corbu. Înainte de a deveni patron de editură, poetul Daniel Corbu a lucrat la Inspectoratul de Cultură Neamț. La un moment dat, poetul Adrian Alui Gheorghe a devenit un colaborator destul de apropiat al "Panteonului". Printre altele, el a ajutat editura ca să tipărească acea Monografie a județului Neamț, o afacere mai mult decît profitabilă, pe care

"Panteon"-ul n-a știut s-o fructifice, și care a devenit pînă la urmă obiectul unui proces. După ce a redevenit un "simplu particular", Daniel Corbu n-a reușit să se mai întoarcă la Inspectoratul de cultură Neamț. Exista un post liber, dar consilierul șef a preferat să angajeze pe locul vacant un tînăr absolvent. Adrian Alui Gheorghe a mers pe principiul "Dacă îți schimbi locul, îți schimbi și norocul".

Daniel Corbu este un poet pe care Neamțul și-l revendică în continuare. În anul 1984, împreună cu Aurel Dumitrașcu, cu poetul Nicolae Sava și cu mine, Daniel Corbu a înființat Colocviile Naționale de Poezie de la Tîrgu Neamț, care pot fi privite acum ca o formă de rezistență "prin poezie" vizavi de regimul ceaușist. De fapt, Colocviile au reprezentat o formă de supraviețuire prin cultură. Daniel Corbu lucra ca metodist la Casa de Cultură din Tîrgu Neamț și a făcut tot posibilul ca aceste manifestări să capete amploare. Noi, vorbesc de mine, de Nicolae și de Aurel, ne-am implicat doar la modul indirect.

După 1990, Daniel Corbu s-a aventurat într-o afacere care, deși părea a fi la un moment dat prosperă, s-a dovedit a fi pînă la urmă păguboasă.

A fost, poate, modul lui de-a se rata. După 1990, dacă stau și mă gîndesc bine, fiecare scriitor român a căutat o formă de ratare. Unii prin politică, alții prin publicistică, alții prin afaceri.

Ce să zic? Toate complicațiile în care a intrat prietenul nostru Daniel Corbu se datorează în proporție de 15% lui, pentru că s-a hazardat într-un domeniu pe care nu-l stăpînea, dar 85% din vină o poartă legislația românească și întregul context economic și social dat. Legislația românească nu oferă nici un fel de protecție micilor acționari, ci sprijină doar marile capitaluri, băncile în special. Nu mai vorbesc despre rețeaua de difuzare de carte din România, care funcționează așa cum funcționează, și care dă peste cap orice plan editorial serios.

În 3 sau 4 ani de funcționare, "Panteon"-ul s-a ales cu datorii imense, de sute de milioane de lei, iar depozitul editurii s-a umplut cu carte vandabilă.

Editura a făcut împrumuturi cu dobînzi foarte mari, care, neputînd fi achitate la termen, au crescut foarte mult. Sediul editurii, cumpărat tot în urma unui împrumut, a fost pînă la urmă confiscat de bancă. Practic, poetul nu s-a ales cu nimic. Și n-aș putea spune că a fost din cale afară de risipitor.

Desigur, nu putem da vina numai pe legislație, alte edituri au reușit să reziste sau chiar au prosperat. Ele însă au fost mai bine organizate și probabil că au pornit la drum avînd în spate un capital solid.

Daniel Corbu n-a avut un economist lîngă el. N-a avut un manager adevărat. A încercat să se descurce cum a putut, legînd ițele una de alta, cap la cap și coadă la coadă. Nu a reușit.

Dacă s-ar fi ales cu o vilă luxoasă, cu o mașină nu știu de care, poate că l-am fi condamnat. Dar cînd îl văd că umblă pe stradă cu aceeași pereche de nădragi cu care umbla și înainte de '90 și că poartă pe umăr aceeași geantă veche, din '91, îmi dau seama de fapt că el este o victimă a sistemului. O victimă a acestei tranziții a noastre, de nicăieri spre niciunde.

Ca prieten, ce sfat i-aș putea da? Să meargă pe ideea asta: "Cine fură fier, fier poartă, iar cine fură aur, aur poartă...". Asta-i ideea. Deci să încerce și Daniel să fure două-trei vapoare, două-trei fabrici, două-trei garnituri de tren, să organizeze un nou SAFI sau un nou Caritas, așa va deveni prosper și respectabil. Dacă ar vinde flota, ar putea intra, avînd bani, și în politică, și ar căpăta imunitate parlamentară, devenind deputat sau senator.

Neavînd la dispoziție flota, nici garniturile de tren, ar putea să vîndă Bojdeuca, unde funcționează acum ca muzeograf. Un întreprinzător bun ar putea deschide acolo un hotel, o casă de vacanță, în funcție de înclinații și de capital.

Glumesc, desigur. Sper ca Muzeul Literaturii să nu înțeleagă greșit gluma mea.

Daniel Corbu trebuie ajutat.

Deocamdată zic: "Schimbînd locul, schimbi și norocul". Asta e!

Societatea ar trebui să fie și ea responsabilă vizavi de artiștii ei.

II. George Vulturescu, poet, consilier-șef al Inspectoratului pentru Cultură Satu-Mare

Între directorul Casei de Editură "Panteon" și actualul consilier-șef al Inspectoratului de cultură Satu-Mare a existat o colaborare strînsă. Probabil că George Vulturescu a fost și a rămas unul dintre prietenii poetului de la Neamț. Un prieten fără ghilimele. El l-a ajutat să difuzeze în zonă cărțile editate. L-a ajutat să încheie contracte cu partenerii de la Satu-Mare. Daniel Corbu a fost "prins" și în caseta redacțională a revistei "Poesis" al cărei director este poetul George Vulturescu.

La un moment dat, Piatra-Neamț și Satu-Mare păreau două orașe înfrățite din punct de vedere cultural, și nu numai, iar poetul Daniel Corbu, împreună cu directorul economic al "Panteon"-ului făceau parcă naveta de la Neamț la Satu-Mare și viceversa.

Daniel Corbu și editura sa, Panteon, îți lasă impresia însăși a tranziției românești: ceea ce pare un curcubeu strălucitor se dovedește a fi, în scurt timp, o perdea de fum... Investiții care nu-și pot acoperi costurile, prețul exorbitant al dobînzilor, lipsa une ielementare inițieri în managementul de piață, meteahna românească de a muta vîntul dintr-un buzunar în altul - pe toate le-a ilustrat cazul Daniel Corbu.

Ce a fost? Întîi ideea excelentă, inițiativa. O editură, o revistă, un festival de poezie susținut prin forțe proprii, premiile literare "Panteon". Locurile, numele - toate predestinate. Nici un poet nu făcuse în România pentru alți poeți atîtea. Valoarea poetului Daniel Corbu impulsiona, aduna, genera valoare. Avea în spate experienta binecunoscutelor "Colocvii naționale de poezie" de la Tg. Neamț al căror organizator a fost.

Ce n-a fost? A lipsit o echipă de lucru care să "traducă"... în practică lava auriferă a poetului. Persoane cu o cultură rudimentară, sărace cu duhul, dar de o tenacitate malefică i-au deturnat drumul sub pretextul că îl protejează pe poet. Vulnerabil și ușor influențabil, directorul editurii a început să prefere adulația în locul citirii conturilor la zi, excitația lascivă a cafelelor în locul autorității deciziilor manageriale. Apropiații cunosc detaliile și l-au avertizat, dar barca lunecase la vale, poetul prefera vocile mieroase și înșelătoare ale sirenei (din afara familiei) decît să pună mîna pe vîslă...

De departe, din Satu-Mare, lucrurile ar putea fi roze, indiferent sau cazuri de ziar. Prietenește este a ne privi în ochi și a reține efortul generos al editorului D. Corbu care a promovat zeci de poeți, valoarea literară a poetului și realizatorului de reviste literare, dar și incompatibilitatea sa de a-și asuma editura ca proiect managerial organizat.

Ideea că poetul, în general, nu se pricepe la afaceri și că în afaceri nu există morală nu ține nici pe Bahlui, dar nici pe Someș. Cunosc scriitori care conduc instituții care stabilesc programe și iau decizii importante pentru alții. Sînt, probabil, oameni predestinați afacerilor rodnice și alții păguboși. Daniel Corbu este prin excelentă predestinat poeziei. Nici mai mult, dar nici mai puțin.

III. Livu Ioan STOICIU, poet, redactor la "Cotidianul"

Opinia lui Liviu Ioan Stoiciu e a unui simplu spectator. El a participat doar la Colocviile de Poezie de la Tîrgu Neamț și la Serile de poezie organizate de poetul Daniel Corbu la Vînători. E un punct de vedere distanțat, neutru, obiectiv. Totuși, Liviu Ioan Stoiciu nu cunoaște "cazul Corbu" decît prin intermediari, din auzite. Punctul său de vedere coincide cu cel al opiniei generale. El e element al memoriei colective.

După știința mea, Daniel Corbu spărsese gheața după Revoluție devenind primul om de afaceri ridicat dintre scriitori în zona Neamțului. Există tot acolo un alt poet care la ora actuală are o cifră destul de ridicată de afaceri, de 1 miliard profit anual: este vorba de Radu Florescu. Radu Florescu nu s-a ocupat și nu se ocupă cu editarea de cărți, ci posedă o fabrică de cherestea. Daniel Corbu, în scurtă vreme, a cîștigat invidia multora, și stima multora, căzînd în cele din urmă victimă propriei sale generozități. A avut bani și s-a dus, fără să-și dea nici el prea bine seama cum, cu capul în prăpastie. Poetul venea la București și stătea numai la hoteluri de lux. La cafeneaua de la Muzeul Literaturii dădea de băut în stînga și în dreapta, fără socoteală. La Neamț veneau scriitori din București - întreagă gașcă - pe care poetul îi plimba cu taxiul la Vînători și înapoi. Și uite așa, încetul cu încetul, s-a dus dracului toată afacerea "Panteon", iar Corbu a intrat în groapă financiară și existențială. Poetul era cît pe ce să intre la pușcărie. Bat în lemn, sper să nu i se întîmple niciodată una ca asta. M-aș bucura să aud o vorbă bună de la cei care au supt la țîta lui Corbu. "Prietenii" veneau la bine, iar acum toți acești scriitori s-au dat la o parte, și se fac că plouă.

Altfel, am fost încîntat să aud că editura lui scoate cărți de poezie în serie. Știu că mulți poeți erau foarte fericiți că publică la Daniel Corbu. Apoi, Panteon-ul dădea un premiu anual de poezie la "Concursul Aurel Dumitrașcu". În plus, Daniel a scos o revistă, revista "Panteon", din care a apărut doar un singur număr, dar a fost un număr excepțional.

Deh, asta-i situația.

Îmi pare rău că acum Daniel Corbu a ajuns doar un simplu custode la un muzeu din Iași, unde are o leafă de mizerie. Fără casă, fără familie, fără nimic - acum el este într-o situație foarte frustrantă. Fusese obișnuit să fie propriul său stăpîn și să aibă bani, iar acum trebuie să se supună și să se limiteze la ce are. Dar eu știu că Daniel Corbu e un luptător și va ieși singur din acest rahat literar, scuzați expresia, în care a intrat cu sau fără voia sa. Sper să se trezească la realitate și s-o ia de la capăt. Sau măcar să iasă cu fața curată în această afacere în care a căzut.

IV. Gheorghe Izbășescu, poet, redactor șef al revistei "Zburătorul" din Onești

George Izbășescu a fost oaspetele nelipsit al Colocviilor de Poezie de la Neamț și al Serilor de Poezie de la Vînători. Poetul din Onești a ajutat "Panteon"-ul să pătrundă în zona Oneștiului. Amiciția lor literară a început înainte de '89 și continuă și astăzi, după krah-ul literar al poetului de la Neamț.

Daniel Corbu, unul dintre poeții importanți din Moldova, după 1989 a creat o editură și a reușit să scoată cărți, zic eu, importante. A fost un fenomen de cultură în zona Neamțului. Asta cu atît mai mult cu cît, dacă stau și mă gîndesc bine, el a fost și inițiatorul și organizatorul Colocviilor de Poezie de la Tîrgu Neamț, mutate apoi la Piatra Neamț. Și aceste Colocvii au constituit pentru tînăra generație de scriitori un spațiu de coagulare. Ele au constituit, aș putea spune, chiar o acțiune împotriva orînduirii de stat. Odată, poetul Florin Iaru, participînd la o ediție a Colocviilor, a propus să facem o Uniune a Scriitorilor necomuniști din România. Daniel Corbu a fost în centrul acestei acțiuni. Activitatea lui culturală a fost continuată și după 1989, cînd poetul a înființat Casa de Editură "Panteon". Panteon-ul a fost una dintre instituțiile culturale foarte importante din România postceaușistă. Editura a publicat cărți ale scriitorilor români, reviste, a organizat Seri de poezie, de data asta la Vînători Neamț.

Cu durere în suflet, aflu că editura lui Daniel Corbu a rămas datoare financiar la multe personalități și firme din țară. Desigur, e o situație neplăcută pentru patronul ei, care e și poet. Bănuiesc că Daniel Corbu va fi corect față de creditorii săi și își va plăti datoriile. Îl știu ca pe un om onest. Cred că, pe parcurs, poetul va avea putere să rezolve aceste probleme. Trebuie să fim îngăduitori față de cazul lui, și să nu-l judecăm ca pe Gigi Kent sau vreun alt personaj mafiot din România. În fond, el a rămas sărac după toată această degringoladă editorială.

V. Dan Alexandru Condeescu, critic literar, directorul Muzeului Literaturii Române din București

Criticul Dan Alexandru Condeescu a fost invitatul a mai multor Seri de Poezie de la Vînători Neamț. El a colaborat cu Casa de editură "Panteon" la un mod oarecum fragmentar. Dacă "Panteon"-ul ar fi fost o editură serioasă, probabil că Muzeul Literaturii Române din București ar fi putut deveni unul din partenerii săi de afaceri de la care editura ar fi avut de cîștigat, atît din punct de vedere material tipărind cărți, cît și din punct de vedere spiritual, al bunei reclame făcute în lumea scriitoricească. Colaborarea dintre cei doi parteneri s-a dovedit a fi infructuoasă.

Noi am lucrat cu "Panteon"-ul în vederea tipăririi unor postere și cărți. Tipografia lui Daniel a avut o ofertă destul de avantajoasă. Ei au venit aici, la Muzeul Literaturii, și au spus că tipăresc ceva mai ieftin decît alții. Eram, mă rog, între scriitori. Am tipărit la ei niște postere cu scriitorii, pe care, e drept, ei le-au onorat în cele din urmă, nu chiar la timp, dar le-au făcut, și Nichifor Crainic, Memorii. Memoriile lui Crainic mi-au creat multe probleme. Volumul urma să fie scos într-un tiraj de 1000 de exemplare. N-au fost scoase decît vreo 700-800 de cărți. Și astea cu mare greutate. Îi căutam la telefon și nu-i mai găseam. În plus, i-am împrumutat și cu bani. Pe banii mei, nu mulți, vreo sută de mărci, am pus cruce. Lucrul însă care m-a deranjat foarte mult a fost faptul că ei nu și-au respectat angajamentul. Că nu și-au onorat contractul. Era o comandă fermă. Norocul meu a fost că nu le-am dat toți banii. Am dat doar un avans. Altfel, fiind vorba de banii unei instituții publice, ar fi trebuit să mă judec cu ei.

Ca editori, Daniel și Filomena, angajata lui, păreau destul de întreprinzători. Făceau Festivalul de Poezie de la Vînători Neamț, venea acolo destul de multă lume bună, acordau premii, eu însă nu i-am cunoscut în calitate de editori, ci de tipografi.

Nu vreau să-i tratez cu rea credință. Cred că și-au propus prea multe lucruri. Au vrut să cîștige mult, pe termen scurt, și s-au îndatorat. Banii îi scoteau ei nu din cărți, ci din etichete, plicuri și alte "minuni". Erau tot timpul pe drumuri, în căutare de piață de desfacere și de parteneri de afaceri. Nefiind niciunul dintre ei de meserie, au intrat pînă la urmă în încurcături financiare, încît nu au mai putut ieși la suprafață și, drept urmare, și-au sacrificat obrazul, prietenii (de la care s-au împrumutat știind că nu sînt solvabili) și pe toți cei care au avut încredere în ei. A fost o experiență neplăcută pentru mine colaborarea cu "Panteon"-ul. Am avut cu ei nenumărate discuții. Telefoane peste telefoane, la care ei n-au mai răspuns. Primisem semnalul. Apăruseră și cronici la carte, dar nu primeam tirajul. O situație penibilă.

Cum aș caracteriza această relație dintre mine și Casa de editură "Panteon"? O relație tipic românească, bazată dacă nu pe rea credință, atunci pe neseriozitatea partenerului.

Pe de o parte, ei erau niște oameni cu care m-am simțit apropiat și cu care m-am simțit minunat; pe de altă parte, ca parteneri de afaceri s-au purtat la un mod de-a dreptul lamentabil. Neserioși e cuvîntul cel mai blînd pe care l-aș folosi. Erau în stare, cum să zic, să te înșele, deși îi cunosteai. Bănuiesc însă că nu o făceau din calcul, ci din disperare.

Pagină realizată de Nichita DANILOV

SCRISOARE DESCHISĂ

De ce nu putem deveni proprietari?

Domnule Simirad, văzînd că la dvs. se pătrunde greu în audienţă, noi, semnatarii de mai jos, locatari ai blocului zis "monument istoric" din str. Ştefan cel Mare nr. 1 (B-dul 14 Decembrie 1989), ne adresăm pe această cale dumneavoastră, să dezlegaţi o enigmă care ne doare pe toţi locatarii.

De ce nu se vînd spaţiile pe care le deţinem legal, cu contract de închiriere, şi pentru care de decenii plătim chirie, şi nu se întrevede nici o posibilitate ca acestea să devină ale noastre?

Cunoaştem că unele locuinţe care au fost declarate tot monumente istorice s-au cumpărat. Noi, locatarii, ne-am îngrijit de aceste spaţii, reparîndu-le şi întreţinîndu-le, am suportat cheltuielile de modificări, prin introducerea încălzirii centrale şi a instalaţiei de gaz metan, plătim chiria la zi, dar nu ne putem bucura, ca şi ceilalţi locatari ai municipiului Iaşi, de a fi proprietari pe casa pe care o deţinem.

Domnule Simirad, se aşteaptă evenimente care să se producă în viitor? Să murim şi apoi aceste locuinţe să devină spaţii de împărţeală pentru, eventual unele persoane care vor să locuiască numai în centru?

Se aşteaptă o nouă lege de majorare a chiriilor, care să ne pună la zid şi, la veniturile noastre, să părăsim apartamentul?

Ce-i cu paravanul acesta "monument istoric"? Faceţi din ele muzee, sedii de partide sau alte societăţi şi daţi-ne locuinţe, corespunzătoare numărului de membri pe familie, care să devină proprietatea noastră.

Vă rugăm să ne daţi un răspuns competent şi la subiect. Dacă răspunsul dvs. va fi negativ, sîntem hotărîţi să sesizăm Preşedinţia României. Pentru acest imobil nu există vreun litigiu cu vreun fost proprietar care l-ar revendica.

Cu stimă şi respect,

Cora Elena, Alexoaie Florin, Noroc Emil, Cozma I., Moldovan E., Aruştei Sorin, Ilaşcu Val., Calancea Gh., Cazacu X., Gentimir E. etc.

ORAŞUL ÎNTR-O FOTOGRAMĂ

Căldură mare, noroc de parcuri!

Foto: Silvian Stănişor

Fondul Proprietăţii de Stat

anunţ publicitar privind vînzarea de acţiuni prin NEGOCIERE DIRECTĂ

Fondul Proprietăţii de Stat, cu sediul în , str. Stavropoleos, nr. 6, sector 3, Bucureşti Direcţia de Privatizare nr. 1, organizează vînzare, prin Negociere Directă, în conformitate cu prevederile Ordonanţei de Urgenţă nr. 88/1997 aprobată prin legea nr. 44/1998 şi H.G. 55/1998 a **50,981%** din acţiunile **Societăţii Comerciale Tehnoton S.A.** cu sediul în Iaşi, str. Chişinăului nr. 43, judeţul Iaşi, cod fiscal R 1958207 număr de înmatriculare la Oficiul Registrului Comerţului J 22/1271/1991, avînd:

Obiectul principal de activitate: proiectarea, producerea şi comercializarea de BLC-uri audio, echipamente de electronică industrială, televizoare, componente electronice, maşini de spălat rufe, etc.

Capitalul social conform ultimei cereri de înscriere de menţiuni la Oficiul Registrului Comerţului este de 14.219.200 mii lei:

Cifra de afaceri la 31.03.1998 este de 9.897.927 mii lei;
Profitul net la 31.03.1998 este de 133.848 mii lei;
Structura acţionariatului la data de 15.07.1998 este:

Acţionar	Nr. acţiuni	%
F.P.S.	7.248.968	50,981
S.I.F.	-	-
P.P.M.	6967.408	49
Manager	2.824	0,019
Total	**14.219.200**	**100**

Preţul de ofertă de vînzare este de **1.500 lei/acţiune**, iar valoarea pachetului de acţiuni scos la vînzare este de **10.873.452 mii lei**.

DOSARUL DE PREZENTARE a societăţii poate fi procurat de toţi cei interesaţi contra sumei de 6.000.000 lei zilnic de la DIRECŢIA OFERTE a Fondului Proprietăţii de Stat, Bucureşti, sector 3, str. Stavropoleos nr. 6, telefon 01/3110495, 3123130, 3124231, fax 01/3121841 între orele 8,00-16,00 pînă în ziua precedentă termenului de depunere a ofertelor, inclusiv.

Preţul de vînzare al DOSARULUI DE PREZENTARE va fi achitat la casieria vînzătorului din Bucureşti, Calea Victoriei nr. 152, sector 1 sau în contul nr. 251100980900224 deschis la BRD-SMB.

Documentele pe baza cărora se va elibera DOSARUL DE PREZENTARE sînt:

* Copie după dovada de achitare a preţului DOSARULUI DE PREZENTARE

* Buletin de identitate sau paşaport (în cazul persoanelor fizice străine)

* Delegaţie din partea societăţii comerciale ofertante.

Pentru participarea la negociere este obligatorie cumpărarea DOSARULUI DE PREZENTARE.

Garanţia de participare în valoare de 326.203.560 lei se achită la BRD-SMB în contul nr. 251100980900313.

Pentru persoanele fizice juridice străine plata DOSARULUI DE PREZENTARE şi a garanţiei de participare se face în contul de devize convertibile deschis la BANCOREX nr. 2511000000242300008 în USD, la cursul valutar comunicat de Banca Naţională Română la data achitării acestora.

Pentru participarea la negociere, ofertanţii vor depune documentele prezute în HG 55/1998, art. 27, prevăzute în Secţiunea C a DOSARULUI DE PREZENTARE şi oferta, inclusiv Planul de afaceri, închise în plicuri sigilate, la adresa menţionată pînă la data limită de 26.08.1998, orele 10,00 la Direcţia Oferte, ofertele deschizîndu-se în aceeaşi zi la orele 14.00 la Direcţia Privatizare 1.

Ofertanţii pot ordona societăţii bancare la care au deschis contul principal să emită o scrisoare de garanţie bancară de bună execuţie valabilă 240 de zile calendaristice de la data depunerii ofertei.

Alte relaţii privind societatea comercială la telefon 01/3124239.

Informaţii suplimentare privind privatizarea societăţii comerciale se pot obţine consultînd SIT-ul FPS cu adresa **www. sof.ro**.

ASTA E PĂREREA MEA

Băşcălia la români - curs de supravieţuire

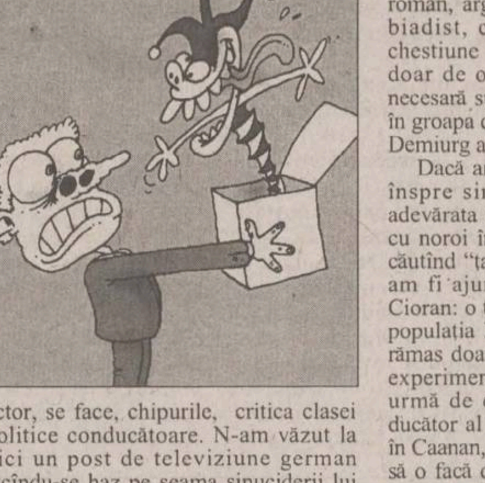

"Tristă ţară... vesel popor!" ar fi murmurat, la plecare, de pe scara avionului, un american venit să facă afaceri în România. Desprinsă parcă din celebrele antinomii ale lui Kant, remarca omului de afaceri vine să întărească o trăsătură care se asortează perfect spiritului românesc: aplecarea nativă înspre băşcălie, tentaţia de a lua în bătaie de joc absolut orice lucru, indiferent de dimensiunea ori gravitatea lui. Spre deosebire de sarcasmul francez, de umorul fin englezesc sau de şfichiuitoarea ironie germană, derivaţii subtile ale unui pronunţat spirit critic şi autocritic constructiv, băşcălia românească, amestec de neputinţă, răutate şi invidie, trădează de fapt limitele, posibilităţile sărace de recunoaştere a unor "defecţiuni" de caracter, unele moştenite, altele cultivate cu trăinicie de-a lungul istoriei noastre. Neputînd ajunge acolo unde nici măcar nu şi-a propus să ajungă, românul nostru face haz de necaz, îşi bate joc de cele sfinte, face bancuri pe seama unor evenimente tragice, creînd un personaj care întruneşte mai toate "calităţile" neamului, Bulă, iar, mai nou, în emisiunile de la Pro Tv, emisiuni de un grotesc similar cu obiceiurile triburilor păgîne, regizate de un măscărici înconjurat de o trupă la fel de tristă ca şi în cariera lui de actor, se face, chipurile, critica clasei politice conducătoare. N-am văzut la nici un post de televiziune german făcîndu-se haz pe seama sinuciderii lui Hitler, aşa cum se face la noi cu Ceauşescu şi consoarta lui! Acolo, asemenea lucruri sînt privite şi tratate cu gravitate, iar ironia, atunci cînd îşi face simţită umbra, se adresează conştiinţei şi nu stomacului! Nu cazi pe spate rîzînd de un tiran care a nenorocit şi îndoliat o lume întreagă! Un bun român, care citeşte regulat România Mare, mi-ar putea stăvili atacurile parşive la adresa paşnicului şi mult încercatului popor român, argumentînd, în clasic stil alcibiadist, că hazul la români nu e o chestiune care să ţină de patologic, ci doar de o metodă, o supapă absolut necesară supravieţuirii ca neam, avortat în groapa de gunoi a Europei de către un Demiurg absolut părtinitor şi xenofob.

Dacă am fi îndreptat arma spiritului înspre sinele nostru, căutînd acolo adevărata cauză, şi nu am fi împroşcat cu noroi în dreapta şi în stînga noastră căutînd "ţapi ispăşitori", poate că astăzi am fi ajuns aproape de ceea ce visa Cioran: o ţară cu dimensiunile Chinei şi populaţia Franţei! Aşa, se pare că ne-a rămas doar o singură soluţie, ce-i drept experimentată cu cîteva mii de ani în urmă de către Moise, genialul conducător al evreilor. Pentru a putea intra în Caanan, ţara mult visată, acesta a ţinut să o facă doar cu oameni liberi, care să nu mai păstreze în străfundurile fiinţei lor amintirea celor 400 de ani trăiţi în sclavie. I-a plimbat prin deşert timp de 40 de ani (şi nu doar 20, cum ne-a prezis nouă Silviu Brucan), lăsîndu-i să se cearnă precum nisipul. Miracolul s-a produs, pentru că nu i-a trecut nimănui prin cap să-l ia în bătaie de joc!

Mihai PETRICĂ

LA RAPORT

Serviciul Autoritate Tutelară protejează interesele unei persoane vulnerabile

Referitor la scrisoarea deschisă, semnată de domnul ***Rusescu Laurenţiu,*** din Iaşi, str. Bărboi nr. 6, publicat în cotidianul "Monitorul" din 23 iulie 1998, Biroul de presă al Primăriei este împuternicit să vă comunice următoarele: Avînd în vedere situaţia conflictuală existentă între domnul Rusescu şi doamna Rusescu, bolnavă psihic, este firesc să fie apărate interesele bolnavei, pe cele ale dumnealui putîndu-le proteja singur.

Dacă domnul Rusescu ar urmări cu adevărat să o ajute şi în continuare pe doamna Rusescu (aşa cum se susţine), acesta ar trebui să înţeleagă că o atmosferă armonioasă şi un sprijin afectiv ar ajuta-o într-o măsură mult mai mare să facă faţă bolii. Tensiunile la care este supusă din cauza neînţelegerilor materiale în care a fost implicată, fără voie, reprezintă un factor de dezechilibru pentru bolnavă.

Situaţia în care se află în prezent domnul Rusescu se datorează în exclusivitate dumnealui şi nu Serviciului Autoritate Tutelară, care urmăreşte să protejeze interesele unei persoane vulnerabile.

Domnul Rusescu poate considera că apărarea bolnavei în faţa unei instanţe de judecată este împotriva intereselor acesteia? Sau că alegerea de către aceasta a unei persoane care s-o reprezinte nu înseamnă protejarea bolnavei? Dacă doamna Rusescu este bolnavă, nu înseamnă că trebuie să i se anihileze voinţa şi să nu se ţină cont de dorinţa dumneaei.

Domnul Rusescu susţine că problema dumnealui o rezolvă "lupul care a mîncat oaia". Uită însă să menţioneze că, în cererea adresată Serviciului Autoritate Tutelară, prin persoana indicată pentru protejarea intereselor, solicită el însuşi un lup paznic la oi. **(Biroul de Presă al Primăriei)**

DIN TELEFOANELE ŞI AUDIENŢELE ZILEI

271.271

Redactorul de serviciu răspunde apelurilor dvs. între orele 8.00-24.00

Intervenţie promptă

■ Un locuitor din Păcurari a sesizat, în ziua de 21 iulie, la ora 21.30, că lîngă Autobază s-a spart o conductă de apă şi nimeni nu vine s-o repare. Neştiind, probabil, că RAJAC are robot telefonic la care se înregistrază toate mesajele, a sunat la "Monitorul". Redactorul de serviciu a transmis mesajul robotului.

A doua zi, purtătorul de cuvînt al RAJAC, inginer Tudor Tudose, ne-a comunicat că mesajul a fost recepţionat în seara aceleaşi zile şi s-a luat măsura de izolare a porţiunii de conductă defecte. Miercuri,22.07. a.c., o echipă a intervenit şi a remediat defecţiunea.

Întreruperi la M BIT

■ ***Irinel Cassian - Aleea Copou 4 bis:*** "Am dificultăţi cu ELECTRON M BIT, care întrerupe frecvent emisia pe motiv că au defecţiuni. Am vorbit personal cu Adrian Ianţoc, care ţine locul domnului Burţilă, şi mi-a spus că, dacă vrea el, îmi întrerupe emisia de 24 de ori pe zi, nu de 24 de ori pe lună".

Redactorul de servici a luat legătura cu Adrian Ianţoc, care ne-a spus: "În primul rînd, eu nu ţin locul domnului Burţilă, ci sînt şef de reţea. Cît priveşte întreruperile reclamate, a fost vorba de o singură întrerupere de cca 10 minute. Aceasta s-a datorat faptului că s-a executat o cablare în zonă la un vecin al celui care reclamă, lucru pe care am încercat să i-l explicăm. Au mai fost cîteva întreruperi în zona străzii Văscăuţeanu datorate furtunii care a rupt nişte copaci şi nişte cabluri. Domnul Cassian ar trebui să înţeleagă că nu toate întreruperile sînt din vina noastră şi că orice defecţiune anunţată o remediem cît mai repede".

De ce nu se dau bursele?

■ ***Vasilică Ionescu - student, Iaşi:*** "De ce nu se dau bursele pe luna iulie la Universitatea Tehnică «Gh. Asachi»? De la decanat mi s-a spus că nu sînt bani şi am auzit că banii s-au dat personalului TESA pentru concedii".

Prorectorul Universităţii Tehnice, dl. Badea, ne-a dat următoarele relaţii: "La noi banii vin din surse diferite. Problema fondurilor este a Ministerului Învăţămîntului, a Ministerului Finanţelor şi a Guvernului. Ministerul Învăţămîntului n-a reuşit să obţină banii, care se dau o dată pe lună, iar pentru iulie nu s-au dat deloc. Oricum, vreau să ştie studenţii că eu sînt de partea lor şi îi voi susţine pentru obţinerea drepturilor. E adevărat că au mai fost nişte bani şi noi am hotărît să-i dăm studenţilor din Moldova şi celor care au plecat în practică, şi nu ascundem acest lucru".

Anca DOROHOI
Dana BUTNĂRAŞU

VOCILE IAŞULUI

Bărbaţi în bikini

Săptămîna trecută, în barul de noapte al Hotelului "Unirea" a avut loc un spectacol de streap-tease masculin. Am întrebat cîteva persoane ce părere au despre un astfel de spectacol? Pe bărbaţi i-am întrebat acă şi-ar lăsa soţiile sau prietenele la un asemenea gen de spectacol.

Adina Parchizon, 20 ani, absolventă a Şcolii postliceale sanitare

"Este un spectacol de divertisment, normal. Mie nu mi se pare nimic neobişnuit. Eu nu am văzut niciodată un astfel de spectacol şi nu ştiu dacă m-aş putea duce. Dacă stau să mă gîndesc, cred că aşa ceva nu mă interesează. Sigur, sînt persoane cărora, ţinînd cont de partea distractivă a lucrurilor, ar putea să le placă".

Constantin Crudu, 32 ani, şomer

"Nu mi se pare ceva neobişnuit. Atît timp cît sîntem o ţară democrată, trebuie să ne conformăm tuturor regulilor de acest fel. Dacă s-ar opri ceva, nu ar mai fi democraţie. Cred că aş merge şi eu să văd un astfel de spectacol. Bineînţeles, dacă soţia ar vrea să vadă aşa ceva, nu aş avea nimic împotrivă. Este un lucru normal".

Lucia Necunoscutu, 27 ani, profesoară

"Poate aş merge cu un grup de prietene ca să ne distrăm. Mie mi se pare absolut normal! Bine, aceasta depinde de «limita» streap-tease-ului. Dacă totul se opreşte la bikini, nu este nimic dizgraţios. Uitaţi-vă şi la concursurile de «mister». Tot în bikini apar bărbaţii şi nu este nimic anormal".

Florin Dănilă, 23 ani, student

"Da, cred că este ceva normal. Aşa cum există streap-tease feminin, de ce nu ar fi un spectacol în care să se dezbrace şi bărbaţii? Eu nu aş merge să văd aşa ceva, dar probabil că sînt unii bărbaţi pe care i-ar interesa. În cazul în care soţia ar vrea să vadă un spectacol de acest gen, bineînţeles că aş merge şi eu. Nu aş lăsa-o singură".

Monalisa Tomşa, 22 ani, studentă la Drept

"Dacă există streap-tease pentru femei, poate să fie şi pentru bărbaţi. Fiecare este liber să facă ce vrea. Eu nu aş viziona aşa ceva. Nu cred că poate fi un spectacol dizgraţios, dar acest lucru depinde de felul cum arată bărbaţii".

Constantin Covaci, 38 ani, portar

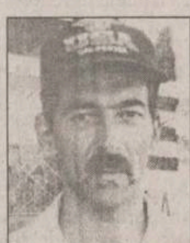

"Cred că este ceva normal. Nu este singurul loc la noi unde se desfăşoară asemenea spectacole. Nu este un lucru neobişnuit. Datorită acestui gen de spectacole s-ar putea evita, cred eu, fel de fel de «minuni» care se mai fac. Ştiţi la ce mă refer! Soţia mea, dacă vrea să meargă la un spectacol de streap-tease, poate să o facă fără nici un fel de problemă. Şi aşa se transmit la televizor fel de fel de filme. Or, un spectacol de acesta nu înseamnă nimic".

Maria Grădinaru, 29 ani, inginer

"Cine vrea, nu are decît să vizioneze un astfel de spectacol. Mie mi se pare, la ora actuală, puţin cam vulgar. Am auzit de aşa ceva, dar eu nu aş merge sub nici o formă. Nici prin cap nu mi-ar trece, pentru că nu-i văd rostul. Ideea în sine mi se pare dizgraţioasă".

Mariana Munteanu, 20 ani, studentă

"Nu ştiu ce să spun. Este o noutate pentru noi şi cred că lumea, în general, este tentată să meargă la un astfel de spectacol să vadă despre ce e vorba. Eu cred că aş merge să văd ce este acolo. Mi se pare interesant şi distractiv".

A consemnat Petru IOSIPESCU

MOLDO INTERTOUR IAŞI-ROMÂNIA

Str. A. Panu nr. 2, mezanin

Dealer autorizat KIA MOTORS

OFERTA ESTIVALĂ 1998

- **OFERTA LITORAL:** Mamaia, Eforie, Neptun - Comorova, Jupiter.
  - * cazare: hotel de 2 şi 3 stele
  - * servicii opţionale
- **SEJUR INDIVIDUAL GRECIA** - 7 nopţi
  - * cazare: garsoniere şi apartamente
  - * preţ promoţional: 355.000 lei/persoană
- **SEJUR INDIVIDUAL TURCIA** - 7 nopţi cu demipensiune
  - * cazare: hotel de 3 şi4 stele
  - * preţ: 775.000 lei/persoană
- **EXCURSII CIRCUIT:** Grecia, Turcia, Elveţia, Anglia, Elveţia - Italia
- **OFERIM PROGRAME SPECIALE PENTRU ELEVI**

Contactaţi-ne acum la tel./fax **032/217822, 032/211732** şi **032/211730** sau la sediul firmei din **str. A. Panu nr. 2,mezanin (fostul Bar Noemi)** zilnic între orele 9.00-18.00.

Ziarul care nu se vorba cu oamenii

Monitorul

angajează

Tehnoredactor reclame

Cunoaşterea programelor Adobe Photoshop, CorelDraw (sau Adobe Illustrator) şi experienţa de lucru în regim susţinut pot constitui avantaje.

Înscrierile se fac zilnic, între orele 10.00 - 18.00, la sediul redacţiei "Monitorul", et.3, cam. 3.

30·40·50%
REDUCERE
sandale pentru femei
încălţăminte de sezon
IULIUS
6600 IAŞI, Ştefan cel Mare 8, Tel. 032-212.117, 214.480

S.C. "FORTUNA - ARCU" S.A. IAŞI

organizează **licitaţie publică deschisă cu strigare**

pe data de **3 august 1998**, orele **16.00**, la sediul societăţii din **str. Arcu nr. 27, bl. L19,mezanin**, tel. **032-143207; 032-117036**, pentru **vînzarea cu plata în rate**

a următoarelor spaţii comerciale:

Nr. crt.	Denumire magazin - adresa	Suprafaţa (mp)	Preţul de la care porneşte licitaţia (mil. lei - fără TVA)
1.	**Magazin 3 - Complex Mercur Pd. Roş**	178,07	650
2.	**Magazin 5 - Cartier Bularga, Bl. D6**	177,00	349
3.	**Magazin 6 - str. Hatman Sendrea, Bl. H3**	90,84	159
4.	**Magazin 18-B - Şos. Nicolina, Bl. 1011**	231,20	419
5.	**Magazin 19 - Cartier Dancu, Bl. X4**	162,17	249

Caietul de sarcini poate fi procurat contra cost (100.000 lei) de la sediul societăţii, pe baza buletinului de identitate - pentru persoane fizice şi pe baza unei împuterniciri din partea societăţii şi a buletinului de identitate - pentru persoane juridice.

Documentaţia necesară participării la licitaţie este cuprinsă în caietul de sarcini şi va fi depusă la sediul societăţii pînă la data de 03.08.1998, orele 14.00.

Dacă în perioada 16 iunie - 31 iulie 1998 **cumpăraţi** de la magazinele cu însemnul FARMEC **2 deodorante** din gamele: FARMEC 16, ATHOS, OBSESIE, SYMBOL, BOB sau alte deodorante FARMEC aveţi şansa unor **câştiguri de milioane:**

1010 premii
- maşini de spălat
- combine frigorifice
- televizoare color
- aspiratoare
- produse FARMEC

Completaţi talonul primit de la magazin şi expediaţi-l împreună cu bonul de casă (chitanţa) la sediul central FARMEC, str. H. Barbusse nr. 16, Cluj-Napoca, până la 1 august - data poştei şi veţi participa la TOMBOLA FARMEC din 15 august 1998.

Câştigătorii vor fi anunţaţi în presă !

Succes!
Farmec
© '98 VFM TEL.: 064/190383

MONITORUL EXTERN

Primarul Teheranului s-a ales cu cinci ani de închisoare

Primarul reformator al Teheranului, Gholambossein Karbastchi, a fost condamnat, ieri, la cinci ani închisoare și interdicția de a exercita timp de 20 de ani orice funcție publică. Karbastchi, colaborator apropiat al președintelui Mohammad Khatami, a fost acuzat de deturnare de fonduri (aproape cinci milioane de dolari), abuz în funcție, complicitate la corupție și finanțarea ilegală a unor activități politice. Procesul său, care a început la 7 iulie, a provocat confruntări puternice între aripa reformatoare a regimului iranian și conservatorii care domină aparatul judiciar.

Iranul a testat o rachetă cu rază medie de acțiune

Iranul a testat o rachetă cu rază medie de actiune, capabilă să atingă Israelul, Arabia Saudită și Turcia, a anunțat, ieri, ziarul american "New York Times". Publicația, care citează responsabili americani, precizează că testul, care a fost efectuat în mare, a fost detectat miercuri dimineață de un satelit american. "New York Times" menționează că datele furnizate de satelit vor fi examinate de un grup de experți. Potrivit unor prime informații, însă, racheta a fost achiziționată de Iran de la Coreea de Nord. "Această armă va permite Iranului să lovească oriunde pe teritoriul Israelului și al Arabiei Saudite, și să atingă o mare parte a Turciei și o parte a Rusiei", au declarat cotidianului citat responsabili americani cu rang înalt.

Clinton sare în ajutorul regelui Hussein

Președintele american Bill Clinton i-a oferit regelui Hussein al Iordaniei, spitalizat în Statele Unite pentru o infecție la glandele limfatice, serviciile medicului său personal, a anunțat miercuri seară Casa Albă. La sfîrșitul săptămînii trecute, Clinton i-a telefonat regelui Hussein, care este spitalizat la clinica Mayo din Rochester, Minnesota. "El a afirmat că medicul său personal va fi disponibil pentru a lua legătura cu medicul personal al regelui, la clinica Mayo", a declarat purtătorul de cuvînt al Casei Albe. Sănătatea regelui Hussein constituie o "sursă de preocupare pentru Clinton, dată fiind acțiunea sa curajoasă în slujba procesului de pace din Orientul Mijlociu", a mai afirmat purtătorul de cuvînt. Regele Hussein al Iordaniei, în vîrstă de 62 de ani, a anunțat, marți, că va fi supus unei chimioterapii în SUA, unde este spitalizat de o săptămînă, pentru o infecție la glandele limfatice. Medicii așteaptă, totuși, rezultatele tuturor analizelor, pentru a ști dacă este vorba sau nu de cancer.

Mashadov, la un pas de moarte

■ *președintele cecen a fost rănit într-un atentat* ■ *una din gărzile sale de corp a decedat* ■

Liderul cecen Alsan Mashadov a pus atentatul comis împotriva sa pe seama servicilor secrete

Președintele cecen Aslan Mashadov a fost ușor rănit intr-un atentat comis împotriva sa, ieri dimineață, la Groznîi, dar una din gărzile sale de corp a decedat. Atentatul survine într-un moment tensionat în Cecenia. Mashadov a declarat, recent, starea de urgență în repubiică, a mobilizat 5.000 de rezerviști și a instituit cenzura presei, toate pe fondul luptelor dintre clanurile fundamentaliștilor wahhabiți. Liderul cecen a declarat că la originea atentatului comis împotriva sa s-ar putea afla "serviciile secrete din mai multe țări", fără a preciza, însă, care sînt acestea.

Un automobil capcană a explodat, ieri dimineață, la ora locală 11.20 (07.20 GMT), la trecerea convoiului oficial care îl însoțea pe președinte prin capitala cecenă, Groznîi, a anunțat procurorul general adjunct al republicii separatiste, Magomed Magomadov. Potrivit acestuia, Mashadov a reușit să iasă din autovehicul și este nevătămat. Co-președintele Comisiei de negocieri ruso-cecene, Ivan Rîbkin, a afirmat, dimpotrivă, că Mashadov ar fi fost rănit, bazîndu-se pe o convorbire telefonică cu responsabilii ceceni. Rîbkin nu a putut preciza gravitatea rănilor președintelui cecen.

Magomadov a indicat că patru din gărzile de corp ale lui Mashadov au fost grav rănite în atentat, iar automobilul blindat al președintelui, precum și un Jeep care făcea parte din convoiul oficial au fost avariate.

Mashadov va continua să-și exercite prerogativele prezidențiale și intenționează să convoace în cel mai scurt timp o conferință de presă, pentru a comenta atentatul a cărui țintă a fost.

Președintele cecen Aslan Mashadov a declarat, ieri, că la originea atentatului comis împotriva sa s-ar putea afla "serviciile secrete din mai multe țări", fără a preciza, însă, care sînt acestea. *"Politica marilor state constă în distrugerea națiunilor mici. Consider că serviciile secrete din aceste state s-ar putea afla la originea atentatului"*, a declarat președintele cecen jurnaliștilor pe care i-a primit la reședința sa din Groznîi. *"Mă simt foarte bine, nu am suferit decît o ușoară contuzie la genunchi"*, a asigurat președintele, zîmbind. *"Am pierdut una din cele mai bune gărzi de corp"*, a mai adăugat președintele cecen.

Criza din Kosovo "nu va fi rezolvată pe cîmpul de luptă"

Statele Unite nu vor accepta posibilitatea unei victorii militare a sîrbilor sau albanezilor în conflictul din Kosovo, a declarat miercuri o sursă diplomatică americană.

Diplomatul a explicat că raportul de forțe dintre trupele de securitate iugoslave și grupările armate separatiste ale albanezilor din Kosovo se modifică în fiecare zi, ceea ce face ca singura soluție pentru rezolvarea conflictului să fie negocierea.

"Aceste forțe își dau seama, pe zi ce trece, că problema nu va fi rezolvată pe cîmpul de luptă", a adăugat acesta. *"Conștiința acestei situații se face simțită de ambele părți, în special la Pristina, unde albanezii știu că trebuie să convoace ei înșiși negocieri"*, a precizat oficialul.

Referindu-se la recentele tensiuni apărute între Albania și Federația Iugoslavă, diplomatul a apreciat că *"albanezii și sîrbii sînt vecini de sute de ani și ar trebui să accepte acest fapt"*.

Miercuri, Radio Tirana a anunțat că *"numeroase forțe militare și polițienești sîrbe au început minarea sectorului de frontieră cuprins între regiunea albaneză Kukes și cea iugoslavă Prizren, pentru a împiedica trecerea albanezilor din Kosovo în Albania, în cazul unui atac al forțelor sîrbe"*.

Al Gore, la Cernobîl

■ *el a vizitat orașul "fantomă" Pripiat, situat la doar 3 kilometri de centrală*

Vicepreședintele american Al Gore (stînga), împreună cu Leonid Kucima

Vicepreședintele american Al Gore a vizitat, ieri dimineață, centrala nucleară ucraineană de la Cernobîl, a cărei închidere definitivă Statele Unite au solicitat-o pînă în anul 2000, potrivit unui acord internațional, a informat un purtător de cuvînt al ambasadei americane la Kiev. Al Gore s-a deplasat la bordul unui elicopter la Cernobîl, centrală situată la 100 de kilometri nord de Kiev, pentru a examina "sarcofagul" de beton cu care a fost acoperit reactorul numărul 4 al centralei, care a explodat la 26 aprilie 1986, provocînd cea mai gravă catastrofă nucleară civilă din istorie. Al Gore a mai vizitat orașul "fantomă" Pripiat, situat la doar 3 kilometri de centrală. Potrivit experților ucraineni, "sarcofagul", care este afectat de numeroase fisuri, amenință să se prăbușească și să provoace un "Cernobîl II". Comunitatea internațională a reusit să strîngă pînă în prezent aproximativ 400 de milioane de dolari pentru refacerea scutului de beton. Operațiunea de reparare a structurii a fost esrtimată la circa 750 de milioane de dolari. "Este imperativ pentru securitatea poporului ucrainean, a Europei și a întregii lumi ca reactorul 3, încă operațional, să fie închis cît mai curînd posibil", a declarat miercuri Al Gore în cursul unei conferințe de presă comună cu președintele ucrainean Leonid Kucima. Potrivit unor surse ucrainene, aproape 3 milioane de persoane au fost iradiate în 1986, din care, între 4.000 și 20.000 au decedat ca urmare a bolilor provocate de radiații. Kievul a informat comunitatea internațională că nu poate închide centrala de la Cernobîl, întrucît statele occidentale nu au finanțat construirea altor două reactoare la centralele de la Rivne și Khemlnitsky, care ar compensa pierderile energetice cauzate de închiderea Cernobîlului.

Se clatină imperiul economic al armatei chineze

■ *președintele Chinei cere armatei să-și lichideze întreprinderile economice de care dispune*

Președintele Jiang Zemin a adresat recent un apel conducerii Ministerului Apărării și cadrelor militare chineze, cerîndu-le să renunțe la activitățile economice în care este angajată armata, pentru a putea da astfel mai multă vigoare luptei contra corupției, a anunțat agenția de presă Xinhua. Profitînd de reformele economice care au fost lansate cu cca. 20 de ani în urmă, armata chineză și-a creat un adevărat imperiu economic, pe care conducătorii politici au tot mai mari dificultăți în a-l controla și care s-a înscris și el în circuitul larg al corupției.

"Conducerea centrală a Partidului Comunist chinez a cerut forțelor armate să lichideze toate întreprinderile de care dispun, pentru a-și aduce contribuția concretă la campania de luptă contra corupției și a contrabandei din țară", se precizează în știrea difuzată de Xinhua. Știrea mai arată că această cerere a luat forma unei directive transmise personal de președintele Jiang Zemin, în calitatea sa de președinte al Partidului Comunist și de șef al Comisiei militare centrale, cu ocazia unei convocări de două zile cu marii comandanți militari (la sediul Marelui Stat Major), ce a fost consacrată exclusiv eliminării contrabandei din economie.

În acest cadru, președintele Jiang Zemin a declarat: *"Forțele armate trebuie să joace un rol preponderent în eforturile ce se desfășoară în prezent pentru eradicarea corupției, dînd în primul rînd un bun exemplu societății și sprijinind campania Partidului de însănătoșire a climatului din rîndul forțelor armate. Nu trebuie uitat că forțele armate se circumscriu Armatei Populare de Eliberare, care este subordonată autorității Partidului Comunist."*

În final, Jiang Zemin a cerut marilor comandanți *"să precizeze la justa sa valoare importanța și urgența deciziei de declanșare a campaniei contra contrabandei, care a fost o decizie capitală, menită să asigure o dezvoltare economică sănătoasă, stabilitatea socială și securitatea statului"*.

Intră în Dialog
și câștigurile îți ies în cale!

dialog GSM

pune vara la cale

În perioada 13 iulie - 15 august, Dialog îți oferă conectare gratuită la toate tipurile de abonament!

În plus, în primele două luni de abonament, primești lunar:

60 de minute gratuite pentru Dialog 600, Dialog 300 sau Dialog 150

30 de minute gratuite pentru Dialog 50

15 minute gratuite pentru Dialog Practic

5 minute gratuite pentru Dialog Week-end

Calea spre Dialog îți e deschisă!

AMATEOS	032-212697
AVATTI	032-213580
BETA LINE	032-271281
COMPACT	032-233983
ELECTRON SERVICE	032-222593
GIREXIM UNIVERSAL IAȘI	032-215981
GIROS	032-210872
GON	032-251712
ILS HOLDING IAȘI	032-217044
INFOSERVICE	032-144781
INTERELECTRIC	032-210036
KEN KEN	032-231556
LE MODELE	032-239003
MEDIA INVEST	032-117005
MIAMI INDUSTRIES IAȘI	032-215490
MONDO IAȘI	032-213989
OPEN SYSTEM	032-113545
QUARTZ	032-146152
SHARROM IAȘI	032-216330
TEC TELECOM	032-233910
UNIVERSAL RX	032-212660
WINNER GROUP	032-215589
NEI MONDO PAȘCANI	032-761604

dialog GSM Serviciul GSM pentru tine MOBIL ROM 203 33 33

VINERI
24 iulie 1998
Inclus în nr. 172

Monitorul
Sport

Secțiunea
B
Sport, timp liber, programe TV

"Am lăsat ușa deschisă arbitrajului românesc"

■ *în exclusivitate pentru "Monitorul", Nicolae Grigorescu, singurul arbitru român prezent la Coupe du Monde, prezintă aventura sa franceză*

Atît de hulit în țară, arbitrajul românesc ține sus steagul atunci cînd iese peste hotare. Ultima performanță pe această linie a fost cea a asistentului Nicolae Grigorescu, ale cărui prestații în Franța au încîntat. Considerat cel mai bun "tușier" din țară, timișoreanul a acceptat cu amabilitate să destăinuie cîteva aspecte legate de frumoasa sa "aventură" franceză, acolo unde a oficiat cu brio la 5 partide. Comparînd cu eficacitatea jucătorilor, putem spune că, ținînd cont de numărul de meciuri conduse, Grigorescu se numără, alături de alți 6 asistenți, printre "golgeterii" cavalerilor fluierului prezenți în Franța, nici un alt arbitru neconducînd șase partide!

- Să începem cu... începutul. Cum ați ajuns în Franța?

- În noiembrie anul trecut, mass-media românească dădea maximum 20% șanse ca un arbitru român să participe la marea competiție. Nu am înțeles de ce, pentru că valoarea arbitrajului românesc permitea, zic eu, participarea și la Mondialele din '90 și din '94. Personal, am început să visez cu ochii deschiși după finala Cupei Campionilor din '95, cînd am arbitrat alături de Crăciunescu și Constantinescu. După acea reușită și alte 14 meciuri în Champions League am zis că sînt și eu în cărți. De aceea, nu vreau să par lipsit de modestie, dar am așteptat lista cu arbitrii asistenți ce vor oficia în Franța cu îndreptățite speranțe. Iar în februarie, cînd mi-a venit confirmarea, am trăit o bucurie imensă.

Pentru mine, Cupa Mondială a început practic pe 23 martie, cînd, timp de o săptămînă, am trecut mai întîi printr-un control medical amănunțit, de la firul de păr pînă la degetul mic de la picior, apoi prin testele fizice și un seminar de patru zile care a durat pînă pe 29.

Pe 4 iunie am ajuns din nou în Franța, cînd au fost clarificate unele aspecte privind regulamentul, am mai dat o dată testul Cooper și am început să așteptăm începerea fiestei.

- A fost stabilit vreun cartier general pentru arbitrii care au oficiat la Coupe du Monde?

- Da, toți arbitrii au fost cazați la Gressy en France, un orășel mai mic sau o comună mai mare, cum vreți să-i spuneți, care se găsește la circa 30 km de Paris și 12 km de aeroportul Charles de Gaulle, acolo de unde, cu excepția direcției Lens, plecam, cu o zi înainte, spre orașele în care se disputau meciurile. Am fost cazați singuri în cameră într-un hotel - rezervat în totalitate nouă - în formă de scoică, pe parter și două nivele, care avea toate dotările necesare pentru un sportiv: piscină, saună, cabinete medicale, cabinete de masaj, săli de forță, de agrement, săli de ședințe. În pădurea din imediata apropiere a hotelului se găseau vreo patru terenuri de fotbal, vreo șase de tenis, alei pentru alergare. Securitatea era asigurată de un număr destul de mare de jandarmi și nu de bodyguarzi, adică exact ce au avut și toate echipele și oficialitățile fotbalistice prezente.

- Povestiți-ne ce făcea Nicolae Grigorescu într-o săptămînă, să zicem.

- Programul nu era strict. Între 7,30 și 9,00 serveai micul dejun în funcție de timpii optimi pe care ți-i planificai. La 9,30 începea antrenamentul care era făcut pe grupe de arbitri, în funcție de numărul de zile pe care le aveam pînă la ziua meciului. Dacă, de exemplu, aveam meci duminică și apoi duminica viitoare, ciclul era următorul: luni - jogging, timp de peste jumătate de oră, și o repriză de un sfert de oră de gimnastică; marți - alergare de anduranță de aproape o oră, urmată iarăși de gimastică; miercuri, joi și vineri - ședințe de pregătire pentru rezistență, forță și, respectiv, viteză, de 60 sau 70 de minute, urmate de stretching, iar sîmbătă un antrenament de viteză maximă, de 30 - 40 minute. La sfîrșit, piscină, saună, masaj, recuperare în funcție de necesități. În cazul în care intervalul dintre meciuri era mai mic, luam antrenamentele de la data meciului în descreștere. Deci, dacă arbitram miercuri și duminică, efectuam între partide doar ședințele de joi, vineri și sîmbătă. După amiază, programul era liber: odihnă, jocuri distractive, biliard, puteam pleca liberi și neînsoțiți în alte orașe. Singura condiție era să ne anunțăm plecarea.

- Care erau criteriile de delegare?

- Pe 8 iunie s-au anunțat brigăzile pentru primele două tururi din grupe. Apoi, arbitrii pentru ultimele meciuri au fost anunțați după aceste două tururi în funcție de importanța jocului etc. După aceea, au fost delegările pentru optimile de finală. La sfîrșitul lor, a doua zi, s-a făcut o ședință și 40 de arbitri (24 de centrali și 16 asistenți) au plecat acasă. Primul criteriu de eliminare a fost dacă echipa țării de origine s-a calificat, iar apoi prestațiile. Eu am fost delegat la sfertul Italia - Franța, la sfîrșitul meciului avînd bucuria ca brigada de arbitri să fie felicitată de tot stafful FIFA și de președintele Comitetului de Arbitri care ne-a repetat de mai multe ori: «Fără greșeală!». Mă gîndeam apoi că voi mai prinde și un meci în următoarele faze, însă cred că numărul jocurilor la care oficiasem și-a spus cuvîntul.

- Au apărut tot felul de discuții legate de unele arbitraje. La noi, arbitrilor aproape că li se ia capul cînd greșesc. Cum a fost în Franța?

- Nu a fost nici o ceartă, nu a fost nici o ocară, nu a fost nici o trimitere acasă. După fiecare meci, în 30 de minute, fără să se vadă caseta, comisarul pentru arbitri și cel pentru organizare trebuia să trimită raportul prin fax la hotelul Meridian din Paris, unde era stafful FIFA. A doua sau a treia zi, în funcție de întoarcerea în Gressy, se făcea analiza meciului împreună cu comisarul pentru arbitri, analiză care era de fapt o discuție amicală asupra unor faze litigioase pentru ajungerea la un punct comun, pentru a învăța din greșeli. Nu a fost nici un reproș, nici o ridicare de voce... Referitor la participarea arbitrilor din țări mai puțin cunoscute, să ne uităm la alt exemplu. O echipă care încheie pe locul doi sau trei într-o grupă de calificare europeană rămîne acasă chiar dacă e mai bună decît, de exemplu, reprezentanta Oceaniei. Aici e o chestie de politică a fotbalului, a FIFA, cu care eu sînt de acord, și la care trebuie să ne supunem cu toții.

- Totuși, la ambele finale nu a fost nici un arbitru european.

- Aici am și eu unele rezerve, dar nu pot să critic. Poate că alții au fost mai buni, poate că au avut meciuri mai puține.

- Noi am aflat din țară că, de pildă, la meciul Iran - SUA ați luat nota 9,5...

- Știu ce vreți să mă întrebați. Dacă te interesai, puteai să afli notele fără probleme, iar caseta meciului o primeai imediat a doua zi de la "Canal +". Eu am aflat de nota de la meciul pe care l-ați amintit pentru că observator a fost Michel Vautrot, cel care ne-a spus-o la sfîrșitul partidei pe care el a considerat-o extrem de dificilă.

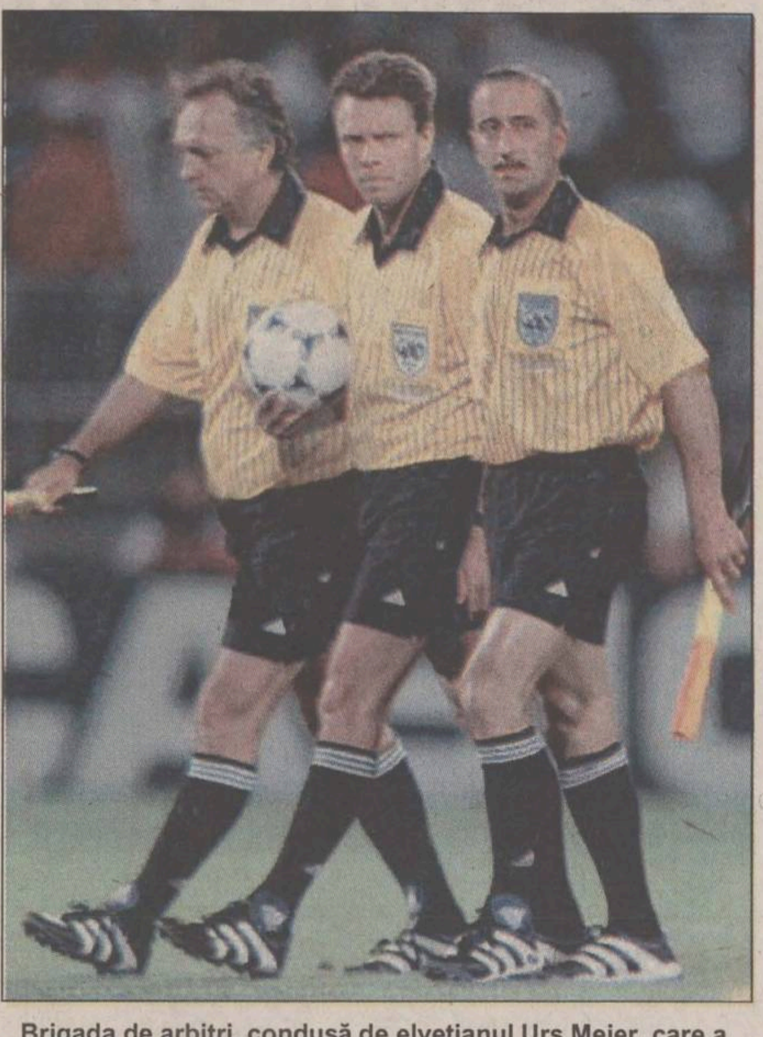

Brigada de arbitri, condusă de elvețianul Urs Meier, care a oficiat la meciul Iran - SUA. Primul din stînga imaginii este asistentul Nicolae Grigorescu

- Pe noi ne-a mirat acea notă la un asemenea nivel, ținînd cont că în campionatul nostru e sărbătoare mare cînd se dă chiar și un 8,5.

- Noi sîntem un popor mai aparte. Cînd e să criticăm, dăm cu tunul, iar laudele le dăm cu lingurița. Dincolo, există pagini întregi de arbitri lăudați, pe cînd la noi...

- V-aș ruga să lăsați un pic proverbiala modestie la o parte și să spuneți cum vă apreciați prestația la acest turneu?

- Într-o lună vom primi comunicatul oficial de la FIFA și atunci vom ști oficial cum am fost apreciat.

Din punctul meu de vedere vă spun doar atît. Prin părțile noastre ne cam ținem de cuvînt. Atunci cînd am plecat, am promis să las o ușă deschisă arbitrajului românesc. Eu cred că m-am ținut de cuvînt...

- De obicei, la aceste turnee se leagă prietenii care țin o viață.

- Pot să vă spun că nu mi-am făcut nici un dușman. Bineînțeles că am schimbat adrese și m-am legat sufletește de unele persoane care mi-au devenit mai apropiate. Mă cunoșteam deja cu doi elvețieni cu care arbitrasem, cu alți 10 asistenți cu care oficiasem la CM de tineret. Cel mai mult totuși m-am apropiat de elvețianul L. Rossi care m-a invitat, cu toată familia, pe 11 octombrie la el acasă, atunci cînd este sărbătoarea regiunii în care locuiește. Bineînțeles, și eu am lansat o invitație deschisă pentru a fi vizitat în România.

- În încheiere, v-aș ruga să ne spuneți gîndurile de viitor.

- Chiar dacă unii mă consideră bătrîn, chiar dacă unii poate consideră că nu-mi doresc mai mult decît un CM, eu am început pregătirea pentru noul seozn. Cum mai am încă trei ani de arbitrat, arunc mănușa arbitrilor asistenți români pentru participarea la Euro '2000, acolo unde mi-aș dori ca arbitrii români să judece și cu fluierul... **(A consemnat Ovidiu MINEA)**

Steliștii promit suporterilor un drum lung în Liga Campionilor

Ciocoiu a mușcat în stilul cobrei valenciene

■ *Steaua București - Flora Tallin 4-1 (2-1), în turul primei manșe preliminare a Ligii Campionilor*

Au marcat: Ciocoiu ('12, '40), Șerban ('79), Dănciulescu ('90), respectiv Terenkov ('41).

Steaua: Ritli - Belodedici, Răchită, Ad.Matei - Reghecampf (Baciu '85), Șerban, Militaru, Roșu - Lăcătuș (Luca '75), Ciocoiu (Hrib '80), Dănciulescu.

Flora: Tohver - Alonen, Hohlov, Lemsalu (Oper '60), Meet - Kristal, Razanauskas, Reim, Terenkov - Zelinski (Smirnov '85), Viikmae (Alsaker '46).

Cartonașe galbene: Roșu ('55), Matei ('57).

Arbitri: Oguz Sarvan - Akif Ugurdur, Fahri Durmuș (Turcia).

După cum începuse partida, cu un gol înscris în debutul ei de Ciocoiu, care, după două șuturi consecutive, a reușit să introducă mingea în poartă, se părea că Flora Tallin nu va face decît un simplu act de prezență pe Ghencea. Nu a fost așa, deoarece militarii au jucat fără aplomb, iar ratările, exasperante, au făcut ca majorarea scorului să se producă abia în min. 39, cînd același Ciocoiu, după ce a "culcat" la pămînt prin simularea șutului doi adversari, a săltat mingea peste portarul advers, înscriind un gol în stilul "Cobrei" valenciene. Pînă atunci, Flora Tallin, la prima participare într-un tur preliminar al Ligii Campionilor, a nimerit spațiul porții adverse abia în min.32, cînd șutul-centrare trimis de Alonen a fost prins cu siguranță de Ritli. În schimb, steliștii, în prezența a 10.000 de fani, s-au întrecut în ratări, după "capul" lui Răchită, scos de la rădăcina barei, urmînd rarisimele ocazii ale lui Denis Șerban și Roșu, care, singuri numai cu Tohver și nejenați de nici un adversar, au șutat pe lîngă poartă. Pe tabela de marcaj, scorul de 2-0 pentru militari nu a "rezistat" decît un singur minut, pentru că Terenkov, în min. 40, profitînd de faptul că Belodedici a sărit pe sub minge iar Reghecampf era în stare "vegetativă", a șutat din întoarcere exact în vinclul porții lui Ritli. La 2-1, culoarul steliștilor spre adevărata Ligă a Campionilor se îngusta, mai ales că estonienii au avut de două ori posibilitatea egalării. În min. 60, cînd Simson, venit în atac, a trimis o lovitură de cap pe lîngă poartă, și mai ales la gafa lui Belodedici, a cărui pasă neglijentă a fost interceptată de Zelinski; a urmat o transmitere scurtă spre Oper, care a fost blocat în momentul șutului prin eforturile conjugate ale lui Matei și Ritli. Între timp, dominarea sterilă a steliștilor a fost întreruptă de cîteva momente bune, dar Dănciulescu, Matei și Ciocoiu nu au reușit să aducă liniștea în Ghencea. Și dacă echipa campioană a României nu reușește cu nici un preț să se desprindă pe tabela de marcaj, îi ajută arbitrul turc Oguz Sarvan, care oferă militarilor, în min. 79, un penalty imaginar, transformat de Denis Șerban. La 3-1 conturile erau încheiate, însă golul lui Dănciulescu, din min. 89, a venit să mai îndulcească evoluția ștearsă a steliștilor, amplificată bineînțeles și de valoarea modestă a adversarului. Ca scuză, militarii pot prezenta faptul că a fost primul meci oficial al sezonului și că au fost lipsiți de aportul mijlocașilor Cătălin Munteanu - transferat la Salamanca pentru suma de 4,7 milioane de dolari, și Iosif Rotariu, căruia Poli Timișoara i-a oferit un post de antrenor-jucător. În schimb, după o absență de aproximativ șase luni, a intrat în echipă Laurențiu Roșu, însă mijlocașul stelist nu s-a remarcat în mod deosebit, cauzele pauzei competiționale prelungite și urmele fracturii fiind scoase în evidență de un bandaj sofisticat, aplicat pe antebraț. De asemenea, Steaua poate acuza schimbarea bruscă a modulului de așezare în teren a jucătorilor, Stoichiță folosind o formulă cu trei fundași centrali de meserie, Belodedici, prin construcție libero, fiind împins pe flancul drept, loc unde, după părerea noastră, nu se poate acomoda cu ușurință. În locul fundașilor laterali, pe flancuri, în ambele faze ale jocului, militarii folosesc doi mijlocași de travaliu, Roșu și Reghekampf, ultimul aflat într-o postură oarecum inedită. **(Leonard CANANĂU)**

PANORAMIC

Patru "senatori" ai lui Poli puși pe liber!

După cum era de așteptat, cîțiva componenți de bază ai lotului FCM Politehnica Iași au fost trecuți în linia a doua. Astfel, președintele Leonida Antohi ne-a spus că tehnicienii echipei au hotărît ca patru jucători de bază în trecut, Dragoș Urdaru, Mihai Drăgoi, Costel Tiron și Daniel Căunei, să fie puși pe lista de transferări. Oricum, definitivarea lotului încă nu s-a făcut, nefiind exclus să apară modificări de ultimă oră. Printre ele se numără probabil și rămînerea în lot a bucureșteanului Manole. **(Ovidiu MINEA)**

Vlădoiu la Dinamo?

Cluburile Dinamo București și FC Köln au ajuns la un acord de principiu privind transferul jucătorului Ion Vlădoiu, a declarat purtătorul de cuvînt al echipei din Șoseaua Ștefan cel Mare, Marcel Popescu. "Într-un tîrziu, președintele clubului german a acceptat, de principiu, oferta noastră pentru Vlădoiu. Însă el a spus că nu poate decide singur, urmînd ca o hotărîre finală să fie luată de Consiliul de Administrație al FC Köln", a afirmat Popescu. La tratativele de la Köln au participat din partea clubului bucureștean președintele Petre Buduru și jucătorul Ionuț Lupescu. Ei au revenit în România în cursul nopții de miercuri spre joi. Germanii au promis un răspuns ferm în următoarele zile. "Acum mă duc la antrenament la FC Köln. Deocamdată nu am semnat nici un contract, dar sper ca pînă cel tîrziu luni, 26 iulie, să fiu în pregătire cu Dinamo. Doresc să revin la echipa națională", a precizat Vlădoiu, telefonic.

Spectacol în Giulești

UFC Rapid va marca începerea ediției de campionat 1998/1999 și seria meciurilor din Cupa Cupelor în cadrul unei festivități ce va avea loc luni, de la ora 19.00, pe stadionul Giulești. În cadrul acestui spectacol va fi prezentat lotul echipei Rapid, conducerea tehnică, sponsorii, precum și obiectivele echipei în noul sezon competițional. Show-ul va fi deschis de formația de majorete "Super Giuleștina", va fi prezent și Victor Socaciu, spectacolul urmînd să se încheie în jurul orei 21.15 cu un joc de artificii. Directorul general executiv al UFC Rapid, Dinu Drăgan, a precizat în cadrul unei conferințe de presă care a avut loc ieri, că lotul "alb-vișiniu" va fi definitivat duminică, după turneul de la Brașov. În ceea ce privește sponsorii formației giuleștene, Drăgan a precizat că se poartă discuții avansate cu firmele Mobifon și Gelsor.

Sîrbii vin cu o echipă subțiată

În ciuda absenței mai multor titulari, echipa Iugoslaviei, întinerită, va încerca să cîștige un al patrulea titlu la Campionatul Mondial de baschet, care se va desfășura în perioada 29 iulie - 9 august, la Atena. Zeljko Obradovic, antrenorul campionilor europeni en titre, nu va putea conta pe Zoran Savic, care a pus capăt carierei internaționale, Vlade Divac, pivotul echipei Charlotte Hornetts, care a declarat forfait din cauza lock-out-ului impus jucătorilor din NBA, și nici pe extrema celor de la Kinder Bologna, Predrag Danilovic, accidentat. Iată componența selecționatei iugoslave: Vlado Scepanovic (Buducnost Podgorica), Nikola Loncar (PSG-Racing), Dragan Lukovski (Partizan Belgrad), Dejan Bodiroga (Panathinaikos), Zeljko Rebraca (Benetton Treviso), Nikola Bulatovic (Buducnost Podgorica), Sasha Obradovic (Roma), Miroslav Beric (Taugres Vitoria), Dejan Tomasevic (Partizan Belgrad), Milenko Topic (Steaua Roșie Belgrad), Predrag Drobnjak (Efes Istanbu), Sașa Djordjevic (FC Barcelona).

◆ Importator direct:
◆ GRESIE, FAIANȚĂ, MOBILIER BAIE - Spania
◆ Instalații sanitare, toată gama de accesorii baie și bucătărie - Italia
DEDEMAN Srl.
Forța noastră sînt prețurile !
Bacău, str. Mioriței nr.2
Tel. 034-11.33.30
◆ Distribuitor la preț de producător:
● corpuri de iluminat ELBA-Timișoara
● vopsele și diluanți VICTORIA - Tîrgoviște
● ARMĂTURA Cluj

NU RATATI AFACEREA VERII !
S.C. BERMAS S.A. SUCEAVA
Fondat 1974
S.C. BERMAS S.A. SUCEAVA
☺ Foarte avantajos: bere la keg a 50 litri.
☺ Oferim din stoc instalatii de racire si distributie a berii de nivel mondial, import Germania si Italia.
☺ Aparatura are garantie 2ani. Asiguram service si consultanta in garantie si post garantie.
☺ Livram bioxid de carbon (CO₂ lichefiat cu tuburi la schimb, puritate 99,97%.
☺ Pentru fiecare aparat cumparat, firma va oferea o umbrela cadou.
BERE PENTRU TOATE VIRSTELE !
PATRU SORTIMENTE DE BERE PASTEURIZATA
LA STICLE DE 1/2 LITRU DE LA BERMAS S.A.
GARANTIE 90 SI 120 ZILE.
Tel. 030/223098. Fax. 030/225648 Mobil 092379429

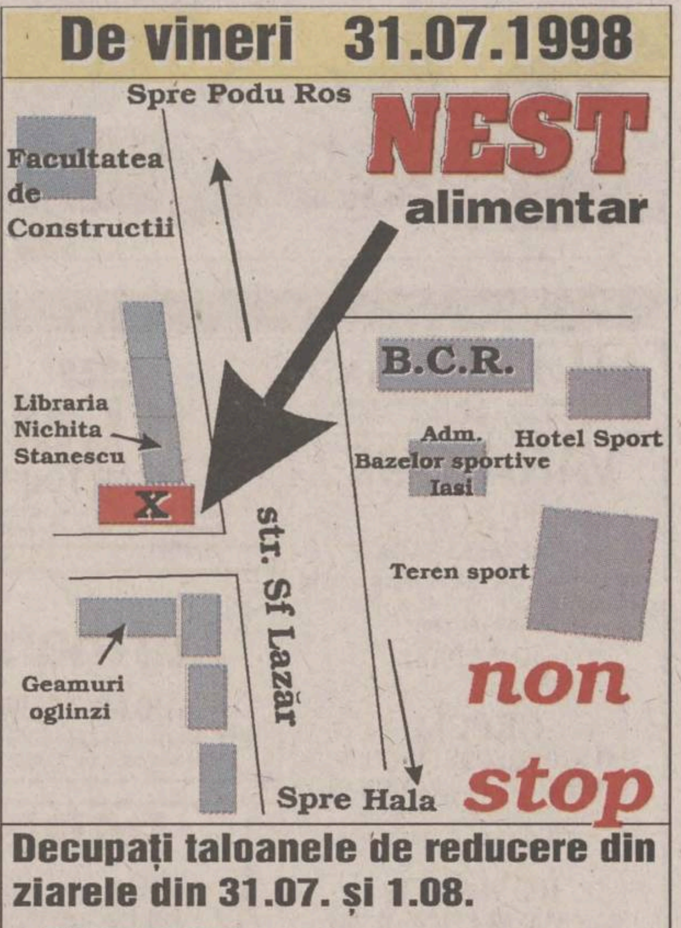

De vineri 31.07.1998
NEST alimentar non stop

Decupați taloanele de reducere din ziarele din 31.07. și 1.08.
NEST str. Sf. Lazar

PRODUCTIE PUBLICITARA
METALCO
Iasi, Moara de Foc 29, tel:032/216480
Casete luminoase
Panouri Publicitare
Copertine
bannere
inscriptionari auto
Si vitrine

S.C. AVICOLA SUCEAVA S.A.
ofera produse de calitate :
carne si oua
in stare proaspata
la preturi competitive
Pentru informatii si programari sunati la telefon 030/ 251746 - int 43, 257284
fax 030/ 257358, 252893

Blonda dumneavoastra preferata
Klassbeer
produsă de BERE Păcurari
Gustul natural al berii

FLASH

Două medalii de bronz pentru atleții juniori ieșeni

La începutul săptămînii, la București, pe stadionul "Tineretului", s-au desfășurat finalele Campionatului Național de juniori III. Dintre ieșeni, cele mai bune rezultate le-au obținut Andrei Lemnaru, la 800 m., cu o performanță de 2,02.33 min., și Oana Asofie, la hexatlon, ambii atleți intrînd în posesia medaliilor de bronz. Dacă Andrei Lemnaru activează la LPS Iași, sub îndrumarea prof. Rodica Dudău, atleta Oana Asofie este elevă la Liceul Cantemir și este îndrumată pe linie sportivă de prof. Viorica Ursanu. La aceeași competiție, ieșenii au mai reușit două locuri IV la ștafetă - băieți și fete și un loc VI la 1.500 m. obstacole, prin Ana Maria Iordan, atletă pregătită de prof. Viorel Popovici. Peste două săptămîni va fi rîndul juniorilor II să participe la finalele Campionatelor Naționale de seniori și tineret, dintre atleții pregătiți de prof. Rodica Dudău cele mai mari șanse la medalia de aur avîndu-le, la 400 fsm. garduri, Cristian Lazăr, de la Politehnica Iași. **(L.C.)**

Veron neagă că s-ar fi dopat

Internaționalul argentinian Juan Veron (Parma) a calificat drept stupidă informația potrivit căreia el a fost depistat pozitiv în urma unui control antidoping cu cocaină și extazy, așa cum anunțase Radio del Plata. Vorbind la Radio Rivadavia, jucătorul a afirmat că această informație ***"este o adevărată stupizenie". "Cred că această poveste vine din atitudinea pe care selecționata argentiniană de fotbal a adoptat-o în timpul Cupei Mondiale, cînd jucătorii au decis să răspundă cît mai laconic la întrebările puse în timpul conferințelor de presă"***, a explicat Veron.

Cantona se reîntoarce în fotbal

Fostul internațional francez Eric Cantona și-a anunțat reîntoarcerea în fotbal, dar, de data aceasta, în cel de plajă. El va fi prezent între 25 și 26 iulie la Alicante (Spania), unde se va desfășura un turneu internațional, la care vor fi prezente selecționatele Franței, Spaniei, Italiei și Iugoslaviei, organizat de liga europeană de specialitate. În selecționata franceză, alături de fosta vedetă a formației Manchester, figurează și fostul internațional Didier Six, în timp ce spaniolii vor alinia și ei pe foștii internaționali Michel și Butragueno.

Sistemul "pay-per-view" a fost respins

Staffurile cluburilor din Premier League au respins, miercuri, o propunere a președintelui clubului Aston Villa, Doug Ellis. Acesta dorea să obțină acordul omologilor săi, ca timp de 6 luni să se transmită cîte o partidă sau maximum 4, în fiecare duminică, pe un canal TV, care admite sistemul de plată "pay-per-view", respectiv taxa de retransmitere să se facă după fiecare meci, eventual și în funcție de încasările realizate.

Chilianul Marcelo Rios vrea să ajungă din nou numărul 1

■ *în acest week-end se joacă semifinalele Cupei Federației*

Dacă va cîștiga finala la Stuttgart, Rios va redeveni liderul topului ATP

Chilianul Marcelo Rios se gîndește încă la revenirea pe primul loc în topul ATP, el încercînd să urce cît mai sus în turneul "Mercedes Cup" de la Stuttgart, dotat cu premii de un milion de dolari. În turul al doilea, Rios (care îl va depăși pe Sampras în clasamentul mondial dacă va cîștiga finala la Stuttgart) a dispus de germanul Jens Knippschild cu 7-6, 6-2. Gazdele turneului n-au fost foarte supărate, de vreme ce favoritul lor, Boris Becker, a reușit să se califice în turul al treilea, după ce a trecut de francezul Cedric Pioline cu 7-6, 6-1. Fostul cîștigător de la Roland Garros, rusul Evgheni Kafelnikov (cap de serie nr. 4) și austriacul Thomas Muster (nr. 10) au fost victime neașteptate ale turului doi, unde au cedat în fata cehului Bohdan Ulihrach (6-3, 3-6, 6-3), respectiv în fața spaniolului Fernando Vicente (6-3, 6-7, 7-5). Spaniolul Carlos Moya nu a căzut în aceeași greșeală, de a-și subestima adversarul, învingîndu-l pe compatriotul său Julian Alonso cu 7-6, 7-5.

Alte rezultate: Hendrik Dreekmann (Germania) - Magnus Larsson (Suedia, nr. 15) 6-4, 7-5; Albert Costa (Spania, nr. 6) - Franco Squillari (Argentina) 6-3, 6-4; Guillaume Raoux (Franta) - Alberto Berasategui (Spania, nr. 8) 6-1, 6-2; Albert Portas (Spania) - Fabrice Santoro (Franța, nr. 12) 1-6, 6-2, 7-6; Karol Kucera (Slovacia, nr. 5) - Slava Dosedel (Cehia) 6-1, 6-1; Felix Mantilla (Spania, nr. 7) - Richard Fromberg (Australia) 7-6, 7-5; Magnus Gustafsson (Suedia) - Tommy Haas (Germania) 6-3, 6-1.

În al doilea tur al turneului masculin de la Washington, "Legg Mason Tennis Classic" au fost eliminați doi capi de serie: olandezul Sjeng Schalken (favoritul nr. 8) și australianul de origine română Andrew Ilie (favoritul nr. 10), scos din cursă de americanul Justin Gimelstob cu 6-7, 6-3, 6-1. În rest, toate "numele mari" continuă cursa. Michael Chang a dispus de compatriotul său, Michael Sell, cu 6-2, 6-3, Andre Agassi l-a învins pe un alt american, David Wheaton, cu 6-4, 6-2, iar sud-africanul Wayne Ferreira a trecut de Jimmy Arias (SUA) cu 6-1, 6-2. Arias, în vîrstă de 34 de ani, a jucat la primul său turneu oficial după 4 ani de zile. ***"Acum lovesc mai bine mingea ca în tinerețe, dar psihic sînt dărîmat"***, a recunoscut veteranul. La rîndul său, Chang a spus după meci că adevărații lui adversari au fost loviturile de la genunchi și umăr, care l-au chinuit foarte mult.

Alte rezultate din turul secund: Byron Black (Zimbabwe, nr. 4) - Grant Stafford (Africa de Sud) 4-6, 6-1, 6-0; Filip DeWulf (Belgia, nr. 5) - Sargis Sargsian (Armenia) 7-6, 6-1; Vince Spadea (SUA, nr. 6) - David Nainkin (Africa de Sud) 6-4, 6-7, 6-1; Jim Courier (SUA, nr. 7) - Marcos Ondruska (Africa de Sud) 7-6, 7-6; Gianluca Pozzi (Italia, nr. 11) - Andre Sa (Brazilia) 7-6, 6-1; Scott Draper (Australia, nr. 14) - Wayne Black (Zimbabwe) 4-6, 6-3, 7-6.

În acest week-end sînt programate semifinalele Cupei Federației la tenis feminin. La Sion, Elveția (în componența Martina Hingis, Patty Schnyder, Emmanuelle Gagliardi) va întîlni Franța (Nathalie Tauziat, Julie Halard, Amelie Mauresmo, Alexandra Fusai), iar la Madrid, Spania (Arantxa Sanchez, Conchita Martinez, Magui Serna, Virginia Ruano Pascual) va primi replica SUA (Monica Seles, Lisa Raymond, Corina Morariu, Mary Joe Fernandez). Învingătoarele se vor întîlni în finala de pe 19-21 septembrie. Iată și meciurile din play-off care se vor juca la acest sfîrșit de săpătmînă: în grupa I, Cehia - Italia; Rusia - Germania; Slovacia - Belgia; Croația - Olanda; în grupa a II-a, Austria - Polonia; Coreea de Sud - Japonia; Australia - Argentina; Belarus - Venezuela. **(Ion C.)**

Este nevoie de doi arbitri la fotbal?

Campionatul Mondial de fotbal abia încheiat a produs o mare emulație printre toți microbiștii români, indiferent de vîrstă sau profesie. Unii s-au mulțumit să se uite la meciuri și să le comenteze, alții, nemulțumiți de unele aspecte observate, s-au gîndit că actualului regulament internațional al jocului de fotbal i-ar trebui aduse unele modificări. Este și cazul domnului Curiban Constantin, din Iași, care ne-a vizitat la redacție cu un material în care face cîteva astfel de propuneri. Domnia sa s-a declarat nemulțumit de calitatea unor anumite arbitraje, care, cu sau fără voie, au avantajat unele echipe. S-a observat mai ales nerespectarea noilor reglementări FIFA privind sancționarea faultului din spate, acordarea unor penalty-uri pentru infracțiuni imaginare sau refuzarea altor lovituri de la 11 metri pentru infracțiuni mai mult decît clare. Au existat aprecieri diferite din partea arbitrilor privind modul de sancționare cu cartonaș galben, respectiv roșu, iar toate acestea au putut influența sau chiar au influențat rezultatele finale ale unor partide. Pentru a se încerca remedierea tuturor acestor neajunsuri care "strică" un meci de fotbal, cititorul ieșean vine cu cîteva propuneri foarte interesante, pe care le cităm ad literam:

1) Conducerea experimentală a unui meci de fotbal de către doi arbitri de centru, așa cum se practică în alte discipline sportive, fiecăruia revenindu-i sarcina supravegherii pe toată durata meciului a aceleiași jumătăți de teren. Prin aceasta s-ar înlătura erorile omenești determinate de imposibilitatea prezenței arbitrului în imediata apropiere a balonului, care să-i permită observarea oportună și corectă a tuturor fazelor și s-ar crea o răspundere sporită a arbitrajelor (nemaiexistînd motive pentru justificarea nesancționării unor abateri de la prevederile regulamentului).

2) Există unele neajunsuri legate de timpul efectiv de joc, care nu depășește de regulă 50-60 de minute, multe echipe uzînd de tot felul de tertipuri pentru a trage cît mai mult de timp. Pentru aceasta, s-ar impune stabilirea duratei unei partide de fotbal de două reprize a 30 de minute de joc efectiv, cronometrat ca la baschet.

3) Pentru dinamizarea jocului, dl. Constantin Curiban propune absența ofsaidului la degajarea mingii din mîna portarului, indiferent de poziția coechipierului în terenul adversarului.

4) Arbitrul ar trebui să aibă posibilitatea de a corecta o decizie greșită. Dacă s-ar cronometra timpul ca la baschet, iar cronometrul ar fi oprit, arbitrul ar avea posibilitatea să urmărească faza litigioasă pe casetă video și ar fi evitate greșelile catastrofale (de genul anulării unor goluri valabile, acordării unor penalty-uri pentru faulturi în afara careului, ofsaidurilor etc). Arbitrii ar fi obligați în acest mod să se comporte imparțial.

Dl. Curiban consideră că aceste propuneri ar putea fi experimentate în jocuri amicale, pentru a se vedea cît sînt de viabile, să fie analizate de specialiști și arbitri, iar în cazul în care concluziile ar fi pozitive, ele să fie înaintate mai departe către FIFA și UEFA, spre promovare.

Gimnastele americane n-au lăsat nici un titlu

■ *Simona Amînar și Corina Ungureanu au cîștigat alte trei medalii la Jocurile Bunăvoinței*

În concursul feminin de gimnastică al "Jocurilor Bunăvoinței" de la New York, americanca Vanessa Atler a cucerit cea de-a doua medalie de aur, cîștigînd concursul la sol. Astfel, gimnastele "unchiului Sam" au reușit un deosebit succes, obținînd toate titlurile competiției. Ea a fost urmată de două românce: Simona Amînar (la 50 de miimi) și Corina Ungureanu. O altă medalie de bronz pentru gimnastica românească a fost obținută de aceeași Corina Ungureanu, la bîrnă clasată în urma americancei Kristin Maloney și a ucrainencei Olga Teslenko.

În concursul masculin, s-au impus kazahul Serghei Fedorcenko la sărituri și americanul Chris LaMotte, la inele.

La atletism, seria performanțelor deosebite continuă: echipa masculină de 4X400 m a SUA, în frunte cu celebrul Michael Johnson **(foto)** - cu un fantastic 43,1 s pe ultimul schimb - a realizat un fantastic record mondial: 2:54,20, cu nouă sutimi superior celui stabilit de echipa americană la CM de la Göteborg, acum cinci ani. Ceilalți componenți ai echipei au fost Jerome Young, Antonio Pettigrew șiTyree Washington. În concursul feminin, Jackie Joyner-Kersee (SUA, 36 de ani) a cucerit ultimul ei heptatlon din cariera sa, realizînd un punctaj total de 6502 p.

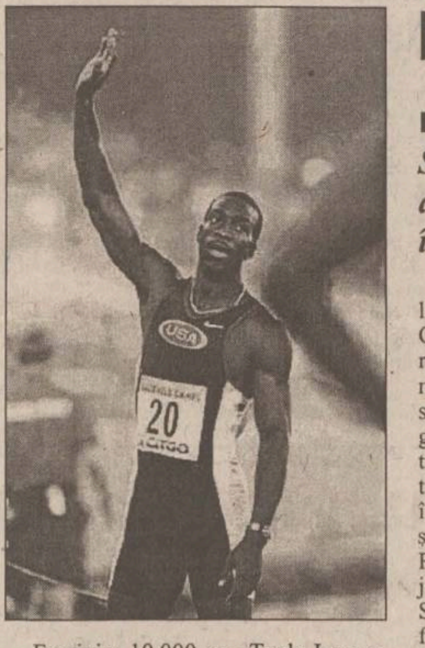

Alte rezultate la masculin: 5000 m - Luke Kipkosgei (Kenya) - 13:20,27; 4X100 m: SUA - 37,90 s; înălțime - Javier Sotomayor (Cuba) - 2,33 m; ciocan - Vasili Sidorenko (Rusia) - 80,89 m.

Feminin: 10.000 m - Tegla Lorupe (Kenya) - 32:15,44; 4X100 m - SUA - 42,06 s; 4X400 m - Jamaica - 3:24,76; triplusalt - Sarka Kasparkova (Cehia) - 14,76 m.

Rangers a trecut pe lîngă catastrofă

■ *conduși cu 3-0 la Shelbourne, scoțienii au revenit și au învins cu 5-3*

Meciurile din primul tur preliminar al Cupei Campionilor și Cupei UEFA au adus, în mare, rezultate scontate, în foarte multe partide înregistrîndu-se scoruri fluvii, dovadă a flagranței diferențe de valoare dintre combatante. Cel mai dramatic meci de miercuri s-a disputat între irlandezii de la Shelbourne și scoțienii de la Glasgow Rangers. După 58 de minute de joc, contrar tuturor așteptărilor, Shelbourne conducea cu 3-0! A fost nevoie ca Rangers, care a jucat în ultimii 9 ani în Cupa Campionilor și a cheltuit în această vară 35 de milioane de dolari pentru aducerea de noi jucători, să se scuture de acest coșmar și să marcheze de 5 ori în ultimele 25 de minute ale meciului. Așa că noul antrenor olandez, Dick Advocaat, a putut răsufla ușurat după un debut mai mult decît dramatic pe banca tehnică a celor din Glasgow.

Albertz a marcat de două ori și a scos pe Rangers la liman

Cealaltă echipă din Glasgow, Celtic, a avut însă un start penibil în Cupa Campionilor, fiind ținută în șah pe teren propriu de altă echipă irlandeză, St Patrick's Athletic. Scorul zilei l-au realizat ucrainenii de la Dinamo Kiev, care au dispus de modesta Barry Town cu 8-0, internaționalul Serghei Rebrov marcînd de patru ori. Elvețienii de la Grasshoppers Zürich au reușit, de asemenea, un scor liniștitor pentru partida retur, 6-1 cu Jeunesse Esch. Ex-dinamovistul Tararache a jucat tot meciul la "lăcuste" și a avut o evoluție foarte bună. FC Kosice, Ferencvaros, Mura Murska și Steaua Roșie Belgrad au luat, de asemenea, un start bun în noul sezon.

Campioana Moldovei, Zimbru Chișinău, a reușit un rezultat bun în compania mult mai bine cotatei formații maghiare, 1-0, prin golul marcat de Constantin Culic. Cealaltă reprezentantă a Moldovei în competițiile continentale intercluburi, Tiligul Tiraspol, a cedat la limită pe teren propriu în fața experimentatei Anderlecht, care s-a impus datorită golului lui Staelens. Returul acestor partide se va disputa miercuri, 29 iulie. Rezultatele:

Liga Campionilor: Betar Ierusalim - Torshavn (Feroe) 4-1; Dinamo Tbilisi - Vllaznia Skodra (Albania) 1-0; Zimbru Chișinău - Ujpest Dosza 1-0; Obilic Belgrad - Vestmannaeyja (Islanda) 2-0; Sileks Kratovo (Macedonia) - FC Bruges 0-0; LKS Lodz - Kjapaz Giandza (Azerbaidjan) 4-1; HJK Helsinki - FC Erevan 2-0; Dinamo Kiev - Barry Town (Țara Galilor) 8-0; Grasshoppers Zürich - Jeunesse Esch (Luxemburg) 6-0; La Valetta (Malta) - Anorthosis Famagusta (Cipru) 0-2; Liteks Burgas (Bulgaria) - Halmstad (Suedia) 2-0; Celtic Glasgow - St Patrick's Athletic 0-0.

Cupa UEFA: Newtown (Țara Galilor) - Wisla Cracovia 0-0; Union Sportive Luxemburg - IFK Götteborg 0-3; Zelejniciar Sarajevo - Kilmarnock (Scoția) 1-1; Shelbourne (Irlanda) - Glasgow Rangers 3-5; Inter Bratislava - FK Tirana 2-0; Ferencvaros Budapesta - FC Principat (Andorra) 6-0; Torshavn HB (Feroe) - VPS Vaasa (Finlanda) 2-0; Omonia Nicosia - Linfield (Irlanda de Nord) 5-1; Tiligul Tiraspol - Anderlecht Bruxelles 0-1; Shirak Gyumri Erevan - Malmö FF 0-2; Kolkheti 1913 (Georgia) - Steaua Roșie Belgrad 0-4; Mura Murska Sobota (Slovenia) - Daugava Riga (Letonia) 6-1; Hapoël Tel Aviv - FinnPa Helsinki 3-1; Belșina Bobruisk (Bielorusia) - ȚSKA Sofia 0-0; Germinal Ekeren - FC Sarajevo 4-0.

"Sygen" - ultima speranță pentru Sang Lang

■ *antrenorul român Octavian Belu crede că accidentul chinezoaicei s-a datorat unei greșeli de execuție*

După cum se știe, în concursul feminin de sărituri al Jocurilor Bunăvoinței de la New York, gimnasta chineză Sang Lang a suferit un accident tragic, suferind o paralizie în momentul aterizării. Medicii americani au încercat un medicament experimental pentru a o trata pe nefericita gimnastă de 17 ani, dar Vincent Leone, doctor curant la Nassau County Medical Center, care își exprimase părerea că Sang nu va mai putea merge, a spus miercuri că medicamentul "Sygen" a fost aprobat de Consiliul Farmaciștilor Americani pentru a fi folosit în acest caz. "Sygen" este bazat pe o sinteză de proteine destinată accidentelor nervoase și nu are încă acceptul complet al Consiliului amintit pentru utilizare în SUA. ***"Medicamentul pare a fi complet promițător, dar eu am obligația față de pacient să rămîn sceptic, a mai spus Leone. Noi trebuie să căutăm orice posibilitate pentru a o ajuta pe Sang Lang să meargă din nou."*** Pînă miercuri, starea fizică a gimnastei a rămas neschimbată.

Oficialii de la "Goodwill Games" au făcut tot posibilul pentru a o ajuta pe Sang să-și întîlnească părinții din China. Sang Lang s-a accidentat dinaintea concursului de marți seara, la o săritură de probă. Ea s-a dezechilibrat în aer și a aterizat inertă, cu capul înainte. Doctorii de la spital i-au diagnosticat o dizlocare a două vertebre din regiunea cervicală. Oficialii chinezi, care au vegheat-o pe Sang toată noaptea de după accident, susțin că nenorocirea s-a întîmplat în timpul unei execuții pe care Sang a reușit-o cu succes de nenumărate ori.

Peter Kormann, antrenorul coordonator al echipei masculine americane, care a asistat la eveniment, a spus: ***" A fost o săritură de încălzire, nu una de înalt nivel de dificultate. Ea s-a învîrtit în aer puțin mai mult decît trebuia. N-a fost o manevră dificilă, a fost o greșeală. Executată corect, săritura trebuia să se încheie normal, cu o aterizare normală."***

Kathy Scanlan, președinta Federației Americane de gimnastică, a spus că nu a mai întîlnit un asemenea accident în cei patru ani de cînd conduce gimnastica americană. ***"A fost un simplu accident, care se mai întîmplă, fără a fi determinat de lipsa unor condiții de siguranță."***

Antrenorul echipei feminine de gimnastică a României, Octavian Belu, a urmărit și el accidentul chinezoaicei: ***"Mi s-a părut că a fost o ruptură de os, deci i-am spus să fie liniștită. Nu mi-am imaginat să fie așa de grav. Sang a făcut o greșeală. Ea a încercat să amplifice o simplă săritură frontală și apoi a încercat să se strîngă și să aterizeze rostogolindu-se pe saltea. Dar, din păcate, a aterizat pe spate, în regiunea gîtului, ceea ce a provocat dizlocarea vertebrelor cervicale. Accidente ca acestea se mai produc doar o dată la 10 ani, dar noi am făcut, în ultimele trei decenii, mari progrese în ceea ce privește siguranța concursurilor de gimnastică.*** "

TURISM

OLIMP - IAȘI
Str. Gavril Muzicescu nr. 6, bl. 7A, mezanin (fundație, deasupra Universității Petre Andrei),Tel: 215524, 215539
VARA 1998 !
TURCIA:
ANTALYA; KUSADASI
Hoteluri de 2, 3, 4, 5 stele; masa opțional
Sejur la alegere; Prețuri convenabile
Servicii ireproșabile
KUSADASI
16 - 25.08.; autocar
GRECIA:
HALKIDIKI; CRETA; CORFU;
KATERINI; PLATAMONAS;
Hoteluri,vile; masa opțional
Sejur la alegere; Asigurăm viza
ROMÂNIA:
MAMAIA; NEPTUN; OLIMP;
EFORIE; JUPITER;
VENUS; SATURN
Sejur de 6, 10, 12 zile; masa opțional

KLM
PRIN ICAR TOURS
Str. Costache Negri 43-parter, tel/fax: 216.319
Rezervări non stop: 094/606.426

Lufthansa
PRIN ICAR TOURS
Str. Costache Negri 43-parter, tel/fax: 216.319
Rezervări non stop: 094/606.426

PARIS
ZBOR CHARTER
(în fiecare vineri)
PRIN ICAR TOURS
Str. Costache Negri 43-parter, tel/fax: 216.319
Rezervări non stop: 094/606.426

PROSPER MERIDIAN
LITORAL - MUNTE
toate stațiunile
AGROTURISM
Italia - Spania - Israel - Grecia
Turcia - Ungaria
Iași, str. Arcu 25, sc. B, parter (mai jos de legătorie), tel: 032/211060, 112538

INSTANTANEU
rezervări și eliberări de bilete
AVION / AUTOCAR

litoralul
României
Greciei
Turciei
ATLANTIC TURISM COMPANY
Iași, bd. Ștefan cel Mare B1-B2
galeriile comerciale, mezanin
☎ 032/21.38.72

OFERTĂ SPECIALĂ !
CATALOG SEMNAL
"TOTEM - O VACANȚĂ MINUNATĂ"
Litoral - Munte -Agroturism -
Echitație - Yachiting - Scufundări -
Aventură - Tratament balnear -
Odihnă - Pelerinaje religioase - Tururi
culturale - Orașe europene: Eurocity
România-Italia-Austria-Irlanda
Portugalia-Spania-Israel-Tunisia
Maroc-Malta-Elveția-Franța
Germania-Turcia-Cipru-Slovenia
Croația-Grecia-S.U.A-Ungaria
Țările nordice-Anglia
PLECĂRI GARANTATE!

ITALIA
Transport aerian
TARIFE SPECIALE:
BALKAN, LUFTHANSA
TAROM, ROMAVIA,
AIR FRANCE, EMIRATES
AUSTRIAN AIR LINES,
TURKISH AIRWAYS
BRITISH AIRWAYS
Alitalia
swissair
MALEV Hungarian Airlines
KLM
ČSA CZECH AIRLINES

Transport autocar:
TARIFE SPECIALE
ITALIA, ELVEȚIA
Germania, Spania,
Franța, Portugalia
Anglia, Austria,
Scandinavia,
Benelux, Irlanda
DOUBLE T
EUROTIME
ATLASSIB
Touring
EUROPABUS

Litoral '98
Costinești, Neptun, Saturn,
Mamaia, Venus, Olimp,
Eforie Sud, Eforie Nord,
Jupiter
Delta Dunării
Sinaia, Izvoru Mureșului,
Lacu Roșu, Slănic Moldova,
Vatra Dornei, Băile Tușnad,
Băile Felix, Predeal,
Bușteni, Covasna, Durău,
Poiana Brașov

TOTEM
AGENȚIE DE TURISM
Str. Păcurari nr. 8 (la 50 m de Biblioteca M. Eminescu), tel.: 032/217380, tel./fax: 032/213545, totem@mail.dntis.ro

Monitorul Publicitate

Stef agenție imobiliară

str. Lăpușneanu, nr. 16

Tel: 215933; 216749 program 8-20

CENTRU-COPOU

■ 1 cameră, D, 36 mp, 4/6, faianță-gresie baie-bucătărie, parchet, telefon, telecablu, balcon, boxă subsol, Independenței, 13.000 USD. (2291)

■ 1 cameră, D, 42 mp, 1/8, faianță-gresie baie-bucătărie, parchet, telefon, telecablu, balcon închis, C. Civic, 14.000 USD. (2133)

■ 2 camere, D, 50 mp, 3/4, faianță baie-bucătărie, gresie baie, parchet camere + bucătărie, telefon, telecablu, balcon închis, Tg. Cucu, 100 milioane lei. (2312)

■ 2 camere, D, 56 mp, 8/9, faianță-gresie baie-bucătărie, parchet, 2 balcoane, Piata Unirii, 120 milioane lei. (2168)

■ 2 camere, D, 60 mp, et. 4, faianță, gresie, telecablu, telefon, 2 balcoane închise, Hală, 21.000 USD, neg. (1914)

■ 2 camere, D, 60 mp, et. 1, faianță, gresie, parchet, balcon închis, ușa la intrate schimbată, bine întreținut, zona Hală, 24.000 USD. (1904)

■ 3 camere, circular, 70 mp, 2/6, faianță baie-bucătărie, gresie baie, parchet, telefon, telecablu, Piața Unirii, 200 milioane lei. (2337)

■ 3 camere, D, 4/4, 70 mp, faianță baie-bucătărie, linoleum, telefon, telecablu, balcon închis 12 m, Sf. Lazăr,125 milioane lei. (2211)

■ 3 camere, D, 1/2, 60 mp, faianță baie, parchet 2 camere + 1 cameră mozaic, telefon, telecablu, Copou, 130 milioane lei. (2191)

■ 3 camere, D, 80 mp, parter înalt, faianță-gresie baie-bucătărie, parchet, boxă subsol, bun pentru sediu firmă, lîngă biblioteca "M. Eminescu", 30.000 USD.

GARĂ-AUTOGARĂ

■ 1 cameră, D,34 mp, et. 1, faianță-gresie baie-bucătărie, parchet, telecablu, balcon, Autogară, 66 milioane lei. (2339)

■ 1 cameră, D, 40 mp, 3/4, parchet, telefon, telecablu, balcon închis, Autogară, 80 milioane lei. (2251)

■ 2 camere, circular, 50 mp, 4/4, faianță-gresie baie-bucătărie, parchet, telefon, telecablu, balcon închis, boxă, garaj, Gară, 110 milioane lei. (2237)

■ 3 camere, SD, 76 mp, 7/11, faianță baie, pacrhet, telefon, telecablu, 2 balcoane, Centru, 180 milioane lei. (2063)

■ 3 camere, D, et. 8, faianță baie-bucătărie, cu fata la stradă, parchet, balcon mare de 20m, zona Gară, 140 milioane lei, neg. (1996)

■ 4 camere, D, 90 mp, et. 3, parchet, 3 balcoane, Autogară, la vile, 250 milioane lei. (2367)

PĂCURARI-CANTA

■ 1 cameră, D, 40 mp, 1/4, faianță+gresie baie-bucătărie, parchet, telefon, telecablu, balcon, Canta, 55 milioane lei. (2164)

■ 2 camere, SD, 48 mp, parter, faianță baie-bucătărie, linoleum, telefon, Păcurari, 58 milioane lei. (2315)

■ 3 camere, D, 70 mp, et. 6, parchet, telecablu, balcon pe 2 camere închis, Păcurari, 72 milioane lei. (2313)

■ 3 camere, D, 66 mp, parter, faianță, gresie, 2 băi, parchet, balcon închis, boxă subsol, Canta, 85 milioane lei. (1941)

PODU ROȘ-CANTEMIR

■ 1 cameră, 1/4, faianță-gresie baie-bucătărie, linoleum, telefon, telecablu, balcon închis, P. Nicolina, 48 milioane lei. (2156)

■ 1 cameră, parter, zona Țesătura, parchet, bun pentru cabinet avocatură, notariat, medical, birouri firmă, 35 mp, 40 milioane lei, neg. (2121)

■ 2 camere, SD, 40 mp, 1/4, faianță bucătărie, parchet, telefon, balcon închis, Primăverii, 56 milioane lei. (2357)

■ 2 camere, SD, 4/4, faianță+gresie baie-bucătărie, parchet, telefon, telecablu, 75 milioane lei. (2042)

■ 4 camere, D, 89 mp, 3/4, faianță+gresie baie-bucătărie, parchet, telefon, telecablu, balcon închis, Podu Roș, 170 milioane lei. (1967)

TĂTĂRAȘI-METALURGIE

■ 1 cameră, 30 mp, 1/4, faianță bucătărie, linoleum, telefon, telecablu, balcon închis, Metalurgie, 40 milioane lei. (2349)

■ 1 cameră, 32 mp, parter, faianță baie + parțial bucătărie, telefon, telecablu, baie cu dup, Metalurgie, 35 milioane lei, cu posibilitatea de a se vinde în rate. (2213)

■ 4 camere, SD, 100 mp, 2/4, faianță+gresie baie-bucătărie, parchet camere + hol, telefon, telecablu, 3 balcoane, 2 băi, V. Lupu, 24.000 USD. (2202)

■ 4 camere, D, 78 mp, parter, parchet, telefon, telecablu, 2 băi, 90 milioane lei. neg. (1869)

ALEXANDRU-DACIA

■ Garsonieră, 28 mp, parter, parchet, balcon închis, Alexandru, 32 milioane lei. (1982)

■ 2 camere, ND, 36 mp, 9/10, faianța parțial baie-bucătărie, parchet, telefon, telecablu, balcon închis, Alexandru, 60 milioane lei. (1923)

NICOLINA-CUG

■ Garsonieră, 30 mp, et. 1, parchet, baie, bucătărie, balcon închis, ușa de la intrare schimbată, foarte curată, Nicolina I, 38 milioane lei. (1986)

■ 1 cameră, 32 mp, 4/4, faianță+gresie baie, telefon, telecablu, balcon închis, baie cu cadă, Nicolina, 38 milioane lei. (2344)

■ 4 camere, D, parter, parchet, telecablu, boxă la subsol, curat, CUG, 95 milioane lei. (1961)

CASE-TERENURI

■ Casă 5 camere, cu etaj, deosebită, din cărămidă, acoperită cu tablă, cu 112 mp teren aferent, garaj transformat în centrală termică cu gaz metan. Camerele sînt dispuse astfel: parter - living, hol, cameră, bucătărie, baie; etaj - două dormitoare, balcon închis, baie serviciu, cameră. Toate camerele, inclusiv holurile sînt cu parchet, balcon închis. Casa este recent renovată, Copou, 70.000 USD, neg. (2400)

OFERTĂ SPECIALĂ

■ Vilă de lux, în zonă semicentrală, în curs de finisare, pe trei nivele, cu o suprafață construită de 440 mp, compusă din: 8 camere, două băi, două bucătării, garaj, centrală proprie pe gaz metan. Vila se poate și închiria pe o perioadă mai lungă. Preț neg. Se acceptă variante diverse.

■ Casă 2 camere, din chirpici, acoperită cu tablă, bucătărie și hol, 2000 mp teren, la 40 km de Iași, 15 milioane lei. (2363)

■ Casă 3 camere, din cărămidă, acoperită cu tablă, gaz la sobe și bucătărie, apă, telefon, 460 mp, zonă semicentrală (str. Culturii), 260 milioane lei. (2130)

■ Casă 12 camere, în Valea Lupului, din cărămidă, acoperită cu tablă, două intrări, fîntînă, două băi, clădire cu centrală termică, subsol garaj, două beciuri, 500 milioane lei. (2035)

■ Casă 3 camere, baie, bucătărie, 160 mp teren, parter+etaj, sobe cu lemne, Podul de Fier, 130 milioane lei. (1927)

■ Casă 3 camere, baie, bucătărie, 500 mp, teren, zonă centrală, 650 milioane lei. (1837)

■ Casă 2 camere, cu sobe și pardoseală, baie, bucătărie, 380 V, 220 V, fîntînă în curte, beci, 2700 mp teren, Breazu, 125 milioane lei. (2307)

■ 1362 mp teren, cu autorizație de construcție, canalizare, apă, zona Țicău. Preț neg. la fața locului.

■ 500 mp teren, cu 13 m deschidere la stradă, cu deschidere la două străzi, aprobare de gaz metan, aprobare canalizare, curent 220-380 V, C. Civic, preț negociabil la fața locului. (2485)

■ 310 mp cu casă nelocuibilă, cu apă și curent electric, multe avantaje ca poziție, zonă semicentrală (Podul de Piatră), 45 milioane lei, neg. (1971)

■ 435 mp, zonă centrală, 45 USD/mp. (1979)

■ 50.000 mp, cu 300 m deschidere la Marea Neagră, la 12 km de Constanța, 35 USD/mp. (1876)

SPAȚII COMERCIALE

■ SC cu carmangerie, utilată complet (momentan funcționează) în zonă centrală și cu punct de sacrificiu în afara orașului, toate acestea la 20.000 USD, neg.

■ 130 mp, nefinisat, zonă centrală, 95000 USD. (2326)

■ Spații 80 mp, ce funcționează în Dancu - carmangerie cu wc, 55 milioane lei. (2264)

■ Hală 100 mp, cu 4 m înălțime, pe 1800 mp teren, din cărămidă, cu fundație pentru două nivele, cu gard de beton, 380 V, 220 V, acoperită cu tablă, pardoseală din beton, posibilitate de apă.

■ 216 mp sp. comercial + 650 mp teren. Sp. comercial este dispus pe parter + etaj, cu gaz metan, încălzire centrală, Tătărași, 120.000 USD, neg. sau 6 USD la închiriere (2107)

■ 112 mp, zona Hala Centrală, 120.000 USD, neg. la vînzare sau 1000 USD/lună la închiriere.

■ 300 mp spațiu comercial ultracentral, dispuși pe demisol și parter, bun ptr. sediu de bancă, sediu de firmă, 2 miliarde lei, neg. (2060)

ÎNCHIRIERI

■ Casă 6 camere, Sărărie, 500 USD/lună, neg. (2452)

■ Casă 3 camere, baie, bucătărie, terasă, gaz metan, Tg. Cucu, 500 USD/lună, neg. (2389)

■ Apartament 5 camere, garaj, boxă, telefon, telecablu, et. 1, Agronomie, 400 USD/lună. (2324)

■ O cameră, D, 40 mp, et. 5/8, mobilat, Păcurari, 100 USD/lună, neg. (2293)

■ Apartament 2 camere, et. 7, Autogară, mobilat, telefon, telecablu, frigider, aragaz, balcon 13 m, 185 USD/lună. (2282)

■ Casă 2 camere, în vilă, cu gaz metan, cu 60 mp teren, închiriere pe 10 ani - 250 milioane lei.

COMPANIA IMOBILIARA CASTER

IASI, HOTEL "UNIREA" CAM 106
TEL/FAX:032-21.62.62

SIGURANTA-PROFESIONALISM-CALITATE

TERENURI

PĂCURARI

■ 1 ha Popas Păcurari, bun ptr. construcție casă, se vinde parcelat, 40 mii lei/mp. (5034)

■ 1750 mp, înainte de Popas Păcurari, 12 m deschidere la sosea, ptr. constructie, 10 USD/mp, neg. (5123; 5079)

■ 1250 mp, 17 m pînă la parcul Daewoo, 20 m deschidere la sosea. (5129)

■ 5000 mp, la iesirea din Păcurari, 70 m deschidere la sosea, cu certificat de urbanism, 15 USD/mp, neg. (5106)

■ 600 mp, 30 m deschidere la stradă, Păcurari, vizavi de Centrul de Afaceri. (5054)

■ 1310 mp, la iesirea din Păcurari (pe stînga, după postul de politie), 50 mp deschidere la strada principală, acces la calea ferată, 20 USD/mp. (5084)

■ 1400 mp Păcurari (în spatele cofetăriei Mimoza, vizavi de constructia Amicii), posibilităti apă, canal, putin în pantă, beci 25 m adîncime, 10 USD/mp. (5001)

■ 2500 mp Păcurari, lîngă Eurogaz, toate facilitătile, 30.000 lei/mp. (5058; 5127)

■ 5000 mp Păcurari, vizavi de Antibiotice, 40 m deschidere la stradă, 20.000 lei/mp, neg. (5037)

■ 13800 mp Rediu Tătar, lîngă ferma de partid, 19.000 lei/mp, neg. (5038/37)

■ 600 mp, piata Păcurari, deschidere la două străzi, posibilitate gaz, canalizare, teren drept, 40.000 neg. (6105)

■ 390 mp Canta, lîngă BJATM, cu certificat de urbanism, 32.000. (5103)

■ 300 mp, Fundatie, intrare spre Păcurari, 50 USD/mp, usor neg. (5009)

PODU ROȘ-CANTEMIR-NICOLINA

■ 310 mp T. Neculai, cu autorizatie de constructie, toate facilitătile, ideal pentru constructie, 270.000 lei, neg. (5145)

■ 1400 mp, 25 m deschidere la Sos. Nicolina, cu certificat de urbanism, 10 USD/mp, neg. (5131)

■ 320 mp, Primăverii, 5500 USD. (5088)

■ 500 mp, N. Iorga, cu certificat de urbanism, 23 m deschidere la stradă, 50 USD/mp, neg. (5043)

■ 466 mp, Sos. Nicolina, ideal pentru vulcanizare, spălătorie auto, 25.000 lei/mp, neg. (5099)

■ 410 mp, Nicolina, 60 m deschidere la stradă, posibilitate apă, gaz, formă dreptunghiulară, 90.000 lei/mp. (5024)

■ 532 mp, Nicolina-CUG, deschidere la două străzi, 20x30, 10 USD/mp. (5095)

BUCIUM

■ 2500 mp cu deschidere la Sos. Bucium și la parcarea Plopii fără Sot, canalizare, gaz, curent electric, teren drept, 25 USD/mp. (5112)

■ 900 mp, 20 m deschidere la sos. Bucium, teren drept, vizavi de hanul "Trei Sarmale", 15 USD/mp. (5140)

■ 1760 mp, 50 m deschidere la sos. Bucium și la stradela Motel, 4 USD/mp. (6113)

■ 5000 mp, 600 m după postul de control, 68 m deschidere la sos. Bucium, teren drept, 23 USD/mp, neg.

■ 9600 mp, vizavi de motelul Bucium, deschidere 130 m, la DN 24, 8 USD/mp, neg. (5110)

■ 5200 mp, cu deschidere 89 m, la terenul si 89 m la drumul forestier, 7 USD/mp, neg. (5110/11)

■ 5000 mp Bucium, la 2 km de hanul "Trei Sarmale", la sosea, 35.000 lei/mp, neg. (5093)

■ 1250 mp Bucium, în apropiere de hanul "Trei Sarmale", 80.000 lei/mp, neg. (5041)

■ 1000 mp Bucium, Plopii fără Sot, cu certificat de urbanism, 20 USD/mp. (5004)

■ 1100 mp, Bucium, lîngă IVV, 75.000 lei, neg. (5034)

■ 5000 mp, Bucium, Vinalcool, 40 m deschidere la stradă, 50.000 lei/mp, neg. (5063)

■ 1000 mp, Bucium, vizavi de spitalul "Clunet", 20 m deschidere la stradă, construibil, cu certificat de urbanism, 9 USD/mp, usor neg. (5016)

■ 2250 mp, Bucium-motel, 40 m deschidere la stradă, ptr. constructie turistică, 25 USD/mp. (5040)

■ 2800 mp, 30 m deschidere la stradă, comuna Bîrnova, teren drept, zonă turistică, 30.000 lei/mp, usor neg. (5019)

ALTE ZONE

■ 500 mp, Bularga, teren drept, 18 m deschidere la stradă, islaz, toate facilitătile, 50.000 lei/mp. neg. (5122)

■ 2400 mp, Breazu, teren drept, 1000 mp, Aroma Viilor, 15.000 lei/mp. (5071)

■ 3 ha Breazu, la sosea, 30 m deschidere la stradă, aproape de stațiunca experimentală, 15.000 lei/mp. (5027)

■ 735 mp Cîrlig, la 3 km de Sărărie, 12.000 lei/mp. (5065)

■ 1 ha com. Dobrovăt, la sosea, 9000 lei/mp. (5093)

■ 5000 mp, Tomesti, imediat după barieră, bun ptr. productie sau prestări servicii, 85 m deschidere la stradă si 59 adîncime, gaz, apă, telefon, curent electric, linie secundară de cale ferată, în apropierea zonei libere comerciale Iasi-Holboca, 3 USD/mp, fix. (5062)

SPAȚII COMERCIALE

■ 480 mp, Nicolina-CUG, la stradă, gaz, canalizare, grup sanitar, liber, 600 milioane lei, posibilitate rate: 200 milioane avans, cu achitare integrală în 2 ani. (5142)

■ P+1, 134 mp, 3 camere, baie, bucătărie, canalizare, centrală proprie, 650 mp teren, la 300 m de piata "Doi Băieti" 600 milioane lei sau posibilitate de închiriere, 1300 USD/lună.

■ 70 mp, Autogară, la stradă, ideal ptr. birouri, sediu firmă, 420 milioane lei, neg. (5036)

■ 120 mp Alexandru, compus din 3 spatii comerciale, grup sanitar, magazie, finisat în praf de piatră int. și ext., gresie, faianță, tavane false, 60 mp terasă amenajată, 120 mp suprafață construibilă, 300 mp suprafață totală, 600 milioane lei, neg.

■ Apartament 2 camere, D, parter, P. de Fier, bloc tip vilă, la stradă, spatiu utilat ptr. birouri, sistem de alarmă, 148 milioane lei, posibilitate închiriere,avans pe 5 ani, 7500 USD.

■ 40 mp amenajat ptr. birou, grup sanitar, cu societate, contract închiriere, Nicolina I, la stradă, 50 milioane lei, neg. (5060)

■ 200 mp, ultracentral, C. Civic, amenajat ptr. restaurant de lux în functionare, cu o investitie de 28000 USD; cedează contractul cu recuperarea acestei investitii. (5061)

■ Nicolina, 125 mp, intrare separată, grup sanitar, pe firmă, 160 milioane lei + TVA (5029)

■ Autogară, spatiu comercial 3 camere sau casă pentru locuit, 86 mp, fără balcon, camere înalte, gaz, apă, telefon, lîngă biroul Peco, 160 milioane lei, neg. (5022)

■ Țigarete - spatiu comercial 100 mp și curte 270 mp, compartimentat în 4 încăperi, din metal, sticlă, ciment, la stradă, cu apă, gaz, telefon, 120 milioane lei, neg. (5052)

■ și în alte zone ale orașului.

CASE

■ Centru, casă 2 camere, din cărămidă, 230 mp, 14000 USD, neg. (5124)

■ Tătărasi, 3 camere, baie, bucătărie, casă din cărămidă, acoperită cu tablă, canalizare, gaz, garaj, 640 mp, Moara de Vînt, 350 milioane lei.

■ Copou, 3 camere, baie, bucătărie, gaz, canalizare, microcentrală + 100 mp teren (după Institutul Agronomic), 250 milioane lei. (5107)

■ Copou, 4 camere, hol, baie + anexă 2 camere, baie, bucătărie, canalizare, gaz metan, încălzire centrală, suprafață casă - 140 mp, 365 mp, 450 milioane lei, neg. (5069)

■ Vilă în constructie fundatie + demisol, aprobare (d+p+1), cu materiale de constructie, s. totală 450 mp, P. de Fier, 150 milioane lei. (5059)

■ Casă (P+1); se vinde etajul, Copou, Lic. de Informatică, intrare separată 3 camere + 2 holuri + teren 150 mp + garaj + beci, s. 100 mp, 30.000 USD. (5047)

■ Casă 5 camere, 2 holuri, 2 bucătării, 2 corpuri clădire, s. totală - 1300 mp, sobe, gaz, baie în casă, boiler, dușumea, Tătărasi, 180 milioane lei. (5031)

■ Casă în orice zonă a orasului. (5042)

■ Centru, Bolta Rece, lîngă Medicină, 4 camere, bucătărie, hol, baie, debara, total s. construită 140 mp, curte, magazie, parcare 5 auto, 450 milioane lei, neg. (5017)

■ Casă ultracentral, cu etaj, 3 camere, D, 2 holuri, 2 băi, 2 bucătării, scară interioară, 300 mp teren, 600 milioane lei, neg. (5050)

■ Casă Tătărasi, 3 camere, SD, bucătărie, baie, cu parchet și dusumele, canalizare, reconsolidată recent, 870 mp teren, casă 100 mp, 300 milioane lei, neg. (5049)

■ Casă Tătărasi, în spatele Spitalului de Neurochirurgie, 2 camere, D, bucătărie, hol, camară, garaj, magazie, teren 250 mp, casă 60 mp, 150 milioane lei, neg. (5048)

■ Casă 4 camere, baie, bucătărie, centrală proprie, garaj, beci, Sărărie, 650 milioane lei. (5044)

■ Casă 3 camere, acoperită cu tablă, gaz, canalizare, lîngă piata Chirilă, 100 milioane lei. (5045)

■ 4 camere în vilă, parter, sufragerie 35 mp, s.t. 100 mp, tot confortul, curte, garaj, în spate la UMF, 320 milioane lei, neg.

OFERTĂ SPECIALĂ

■ Vilă (P+1+2) - DN Iasi-Botosani, din cărămidă, acoperită cu țiglă, canalizare, centrală proprie, parchet și tîmplărie stejar, în toate camerele, faianță și gresie în bucătării, băi, balcoane: parter - 3 camere a 70 mp fiecare; et. 1 - o cameră protocol tip salon, 4 camere a 25 mp fiecare, baie, bucătărie, 2 balcoane; et. 2 - 3 camere, baie, bucătărie, hol, 2 balcoane și constructie anexă - 2 camere, grajd și magazie, beci unul 200 mp din piatră și unul sub vilă; vila se vinde împreună cu 3 ha teren din care 1 ha vie, 200 pomi fructiferi, s. construită este de 1000 mp, pret 250.000 USD, neg. (5055)

■ 7000 mp, DN Bacău-P. Neamt, 23 m deschidere la sosea, ptr. constructie, 20.000 lei/mp. (5097)

ÎNCHIRIERI

OFERTE

■ Spatiu comercial, 350 mp, Nicolina-CUG, la stradă, gaz, canalizare, grup sanitar, 25.000 lei/mp. (5142)

■ Casă (P+1), ultracentral, 4 camere, 100 mp, gaz, canalizare, încălzire centrală, pentru sediu firmă, 450 USD/lună. (6031)

■ Gară, spatiu (P+1), 120 mp, la stradă, ideal ptr. birouri, sediu firmă, 4 USD/mp/lună. (6025)

■ Centru, spatiu comercial 50 mp, 3 milioane lei/lună. (6019)

■ Centru, 1 cameră ptr. birouri, 140 USD/lună. (6017)

■ Centru, 170 mp, spatiu amenajat ptr. bar, restaurant, 1200 USD/lună. (6020)

■ Sărărie, casă 2 camere, 80 mp, 250 USD/lună. (6023)

■ Sos. Nicolina, la stradă, casă 2 camere, baie, bucătărie, gaz, canalizare, 150 USD/lună. (6022)

■ Sos. Nicolijna (a 2-a statie din P. Ros), la stradă, spatiu comercial 120 mp, grup sanitar, 6 milioane lei/lună. (6018)

■ Copou - apartament 3 camere, la vilă, cu baie, bucătărie, mochetat, jaluzele, încălzire centrală, pentru sediu firmă, 350 USD/lună. (6001)

■ Apartament 3 camere, D, 7/10, liber, mobilat, Tg. Cucu, 300 USD/lună. (6026)

■ Vilă Copou, 100 mp, demisol, 600 USD/lună, et. 2, 100 mp, 500 USD/lună, toate facilitătile, ideal ptr. sediu firmă. (6027)

CERERI

■ Spatiu minimum 100 mp ptr. sediu firmă

■ Apartamente, spatii comerciale, în orice zonă a orașului

■ Spatii 15-20 mp; ptr. birouri, la stradă, eventual apartament sau garsonieră, parter, zonă cu vad.

CUMPĂRĂRI

■ Teren ptr. constructie statie Peco, teren ptr. spălătorie auto, teren accesibil transportului cu tir, teren ptr. constructie firme

■ Apartamente, case, terenuri și spatii comerciale în orice zonă a orasului

■ Casă cu teren, central, semicentral, la stradă, ptr. sediu firmă.

GARĂ-AUTOGARĂ - et. intermediar

■ 1 cameră, 40 mp, 3/10, bine întretinut, liber, Străpungerea Silvestru, 68 milioane lei,neg. (1023)

■ 2 camere, D, 55 mp, et. 1, îmbunătățiri, Bacinski, 150 milioane lei, neg. (2006)

■ 2 camere, SD, et. 2, Străpungerea Silvestru, 75 milioane lei. (2027)

■ 3 camere, D, 72 mp, 6/8, îmbunătățiri, Străpungerea Silvestru, 160 milioane lei, neg. (3111)

■ 3 camere, D, 2/4, Străpungerea Silvestru, 140 milioane lei. (3002)

■ 4 camere, D, 100 mp, 4/8, îmbunătățiri, boxă subsol, Bacinski, 30.000 USD, neg. (4023)

■ 4 camere, D, 96 mp, 4/7, Gării, 190 milioane lei, neg. (4024)

GARĂ-AUTOGARĂ - parter - ultimul etaj

■ 1 cameră, 40 mp, parter, liber, ideal privatizare, 62 milioane lei (1036)

■ 2 camere, SD, parter, 56 mp, la stradă, Autogară, 115 milioane lei

■ 4 camere, D, et. 4, îmbunăătățiri, garaj, Sos. Arcu, posibilitate 2 rate, 220 milioane lei, neg. (4034)

CANTA-PĂCURARI - et. intermediar

■ 1 cameră, 40 mp, 6/7, Sos. Păcurari, 50 milioane lei. (1052)

■ 1 cameră, 37 mp, et. 1, liber, Canta, 55 milioane lei, neg. (1037)

■ 2 camere, SD, 3/4, balcon închis, faianță, gresie, curat, liber, 60 milioane lei. (2099)

■ 2 camere, D, 56 mp, 4/8, Sos. Păcurari, 76 milioane lei, neg.

■ 2 camere, D, 56 mp, et. 1, îmbunătățiri, bloc vechi, după Biblioteca "Eminescu", 16.000 USD. (2022)

■ 3 camere, D, 4/8, f. bine întretinut, îmbunătățiri, Șos. Păcurari, 75 milioane lei, neg. (3106)

■ 3 camere, D, et. 3, multe îmbunătățiri, Sos. Păcurari, vizavi de Inproiect, 100 milioane lei, neg. (3091)

■ 3 camere, D, et. 2, Toma Cozma, 90 milioane lei, neg. (3059)

■ 3 camere, D, 4/5, îmbunătățiri, boxă subsol, Sos. Păcurari, deasupra Poștei, 95 milioane lei, neg. (3046)

■ 3 camere, D, 76 mp, 4/5, 2 balcoane, 2 băi, îmbunătățiri, deasupra mag. Ario, 110 milioane lei. (3004)

■ 4 camere, D, 100 mp, 3/6, Sos. Păcurari, vizavi de Autobază, 110 milioane lei, neg. (4013)

CANTA-PĂCURARI - ultimul etaj

■ 1 cameră, 40 mp, et. 8, bine întretinut, izolatie triplă, Club 20, 52 milioane lei, neg. (1039)

■ 2 camere, ND, conf. I, parter, la stradă, bloc vechi, după Biblioteca "Eminescu", 76 milioane lei. (2008)

■ 2 camere, D, et. 4, izolatie recentă, Canta, 55 milioane lei, neg. (2135)

■ 3 camere, D, parter, vedere la stradă, Canta, 80 milioane lei, neg. (3113)

■ 3 camere, D, parter, balcon, boxă subsol, Sos. Păcurari, la stradă, ideal ptr. privatizare, 110 milioane lei, neg. (3102)

■ 4 camere, D, 74 mp, parter, Canta, 75 milioane lei. (4011)

CENTRU - ET. INTERMEDIAR

■ 1 cameră, 36 mp, 9/10, C. Civic, 100 milioane lei, neg. (1054)

■ 1 cameră, 40 mp, et. 2, balcon 6 m, îmbunătățiri, liber, C. Civic, 115 milioane lei. (1055)

■ 1 cameră, 6/8, semimobilat, Independentei, 12500 USD. (1026)

■ Garsonieră, conf. II, et. 3, îmbunătățiri, liberă, ultracentral, 35 milioane lei, neg. (1043)

■ 2 camere, D, 60 mp, et. 1, îmbunătățiri, C.Civic, 20.000 USD, neg. (2138)

■ 2 camere, D, 47 mp, 7/10, îmbunătățiri, curătenie recentă, C. Negri, 120 milioane lei, neg. (2108)

■ 2 camere, D,ct. 1, boxă subsol, posibilitate garaj, Arcu, 140 milioane lei, neg. (2096)

■ 3 camere, SD, 70 mp, et. 2, îmbunătățiri, 2 băi, Tg. Cucu, 170 milioane lei, neg. (3108)

■ 3 camere, SD, 72 mp, et. 1, deasupra mag. Unic, 110 milioane lei. (3100)

■ 3 camere, D, multe îmbunătățiri, semimobilat, P. Unirii, 28000 USD, neg. (3095)

■ 4 camere, D, et. 2, vizavi de Fac. de Medicină, 250 milioane lei, neg.

■ 4 camere, D, et. 1, îmbunătățiri, total mobilat și utilat, liber, Sf. Lazăr, 280 milioane lei. (4012)

CENTRU - parter - ultimul etaj

■ 1 cameră, parter, bloc vechi, piata Independentei, ideal ptr. spatiu comercial, 120 milioane lei, neg. (1024)

■ 2 camere, D, parter, liber, ideal ptr. privatizare, C. Negri, 17000 USD, neg. (2132)

■ 3 camere, D, parter, 80 mp, bun ptr. privatizare, Independentei, 220 milioane lei, neg. (3085)

TG. CUCU - parter - ultimul et.

■ 1 cameră, 36 mp, parter, boxă subsol, liber, ideal ptr. privatizare, 85 milioane lei. (1049)

■ 2 camere, D, et. 4, fără probleme cu izolatia, Prof. Paul, 72 milioane lei, neg. (2104)

■ 2 camere, SD, parter, balcon, T. Vladimirescu, 80 milioane lei, neg. (2092)

■ 3 camere, D, parter, balcon, îmbunătățiri + 3 camere demisol, cu intrare din bucătărie, liber, P. de Fier, 120 milioane lei, neg. (3057)

TG. CUCU - ET. INTERMEDIAR

■ 2 camere, D, et. 2, la stradă, T. Vladimirescu - P. de Fier, 83 milioane lei, neg. (2074)

■ 3 camere, D, et. 2/4, P. de Fier, 95 milioane lei, neg. (3032)

■ 4 camere, D, et. 1, P. de Fier, 175 milioane lei, neg. (4030)

COPOU - ET. INTERMEDIAR

■ 2 camere, D, 3/8, îmbunătățiri, liber, lîngă Parcul Copou, 16500 USD, neg. (2054)

■ 2 camere, SD, 7/8, lîngă Unievrsitate, 90 milioane lei, neg. si 5/8, 120 milioane lei. (2004)

■ 3 camere, D, 70 mp, 6/10, f. bine întretinut, boxă subsol, Puskin, 25000 USD, neg. (3089)

■ 3 camere, SD, et. 1, lîngă Centrul Cultural Francez, 22000 USD. (3007)

COPOU - parter - ultimul et.

■ 2 camere, D, parter înalt, îmbunătățiri, boxă, bun ptr. privatizare, liber, lîngă Universitate, 110 milioane lei, neg. (2076)

■ 2 camere, D, et. 2, ci pod, boxă subsol; bloc tip vilă, liber, Macazului, 120 milioane lei. (2007)

■ 3 camere, D, 64 mp, parter, balcon, Copou, 140 milioane lei, neg.

■ 4 camere, 88 mp, parter, 3 balcoane închise, boxă subsol, vizavi de Grădina Botanică, 30000 USD. (4033)

CANTEMIR - et. intermediar

■ 2 camere, ND, transformat din 3 camere, 2/4, Decebal, 58 milioane lei. (2136)

■ 2 camere, D, 4/10, 2 balcoane închise, îmbunătățiri, lîngă Casa Sidicatelor, 80 milioane lei, neg. (2079)

TĂTĂRAȘI - et. intermediar

■ Garsonieră, conf. I, et. 3, mobilată, liberă, V. Lupu, 42 milioane lei. (1027)

■ Garsonieră, conf. II, complex T. Vladimirescu, 37 milioane lei, neg.

■ 1 cameră, 40 mp, bine întretinut, liber, deasupra policlinicii "Sf. Maria", 7/8, 58 milioane lei. (1044)

■ 2 camere, SD, et. 1/10, bine întretinut, 60 milioane lei, neg. (2129)

■ 2 camere, ND, et. 2, f. bine întretinut, Ciric, 40 milioane lei. (2114)

■ 2 camere, SD, conf. I, et. 1, Stejar, 75 milioane lei, neg. (2097)

■ 2 camere, SD, et. 2, Bucșinescu, 70 milioane lei, neg. (2030)

■ 3 camere, D, 86 mp, 6/8, 3 balcoane închise, 2 băi, îmbunătățiri, boxă subsol, garaj 25 mp, Oancea, 180 milioane lei,neg. (3109)

TĂTĂRAȘI - parter - ultimul etaj

■ Garsonieră, conf. I, parter, mobilată, V. Lupu, 43 milioane lei. (1060)

■ 2 camere, ND, parter cu balcon, T. Vladimirescu, 65 milioane lei. (2119)

■ 2 camere, D, et. 3, cu pod. Vladimirescu, 75 milioane lei. (2117)

■ 3 camere, SD, parter, bun ptr. privatizare, I. Creangă, 110 milioane lei. (3001)

CANTEMIR - parter - ultimul et.

■ 2 camere, SD, parter, vedere la stradă, Nicolina, ideal ptr. privatizare, 60 milioane lei. (2149)

■ 2 camere, SD, et. 4, bdul N. Iorga, 65 milioane lei, neg. (2146)

■ 2 camere, SD, et. 4, liber, Al. Decebal, 55 milioane lei. (2075)

■ 2 camere, ND, 47 mp, parter, Socola, 46 milioane lei. (2134)

PODU ROȘ - et. intermediar

■ 2 camere, ND, conf. I, 47 mp, et. 3, Splai Bahlui, vizavi de Facultatea de Electrotehnică, 70 milioane lei. (2148)

■ 2 camere, SD, conf. I, 3/4, liber, Tutora, 55 milioane lei. (2064)

■ 3 camere, SD, 6/10, lîngă Lic. "Racoviță", 80 milioane lei.

PODU ROȘ - parter - ultimul etaj

■ 2 camere, SD, 47 mp, parter, bine întretinut, inst. sanitară separată, ideal ptr. privatizare, 75 milioane lei. (2124)

■ 2 camere, SD, et. 4, bine întretinut, liber, Primăverii, 60 milioane lei. (2078)

■ 2 camere, SD, parter, Primăverii, 55 milioane lei, neg. (2015)

■ 2 camere, ND, 47 mp, parter, cu balcon, îmbunătățiri, vizavi de restaurantul Cotnari, 85 milioane lei. (2066)

■ 2 camere, SD, parter înalt, îmbunătățiri, Al. Rozelor, 67 milioane lei, neg. (2034)

■ 3 camere, SD, parter, balcon, Al. Rozelor, 100 milioane lei.

NICOLINA - parter - ultimul et.

■ 2 camere, D, 42 mp, parter, boxă subsol, Al. Nicolina, vedere la stradă, 65 milioane lei, neg. (2116)

■ 2 camere, D, parter, îmbunătățiri, Clopotari, 60 milioane lei, neg.

■ 2 camere, D, parter, bun ptr. privatizare, Libertății, 73 milioane lei, neg. (2087)

■ 3 camere, D, parter, balcon, T. Neculai, 75 milioane lei, neg.

■ 3 camere, D, parter, uscător, îmbunătățiri, Libertății, 78 milioane lei. (3012)

■ 3 camere, D, et. 4, Împăcării, 68 milioane lei. (3013)

■ 4 camere, D, 97 mp, parter, balcon, îmbunătățiri, Clopotari, 130 milioane lei. (4015)

NICOLINA - et. intermediar

■ Garsonieră, conf. II, et. 3, bine întretinută, vizavi de Gara Nicolina, 37 milioane lei, neg. (1051)

■ 1 cameră, et. 2, îmbunătățiri, Împăcării, 55 milioane lei. (1040)

■ 2 camere, D, 6/10, bine întretinut, Hlincea, 72 milioane lei,neg. (2125)

■ 2 camere, D, et. 2, liber, Clopotari, 70 milioane lei, neg. (2124)

■ 3 camere, D, et. 1, bine întretinut, Împăcării, 85 milioane lei

■ 3 camere, D, 3/6, Poitiers, 80 milioane lei. (3018)

■ 4 camere, SD, 100 mp, 7/9, 2 balcoane închise, 2 băi, Nicolina-CUG, 95 milioane lei, neg. (4037)

■ 4 camere, D, et. 3, Hlincea, 85 milioane lei, neg. (4032)

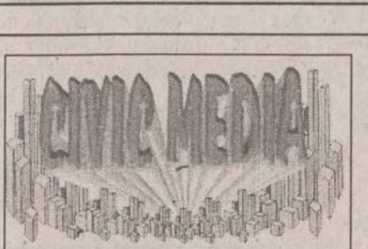

Str. Sărărie nr. 34, Iași Telefon/fax 032/219557; telefon mobil 094533921

VÎNZĂRI

APARTAMENTE

1 CAMERĂ

■ 1 cameră, Grădinari, 40 milioane lei.
■ 1 cameră, Centru Civic, et. intermediar, 130 milioane lei.
■ 1 cameră, Duvana, 63 milioane lei.

2 CAMERE

■ 2 camere, str. Arcu, deasupra farmaciei, et. intermediar, 85 milioane lei.
■ 2 camere, D, ct. 4/4, două balcoane, liber, 55 milioane lei.
■ 2 camere, et. 1, ăcurari.

3 CAMERE

■ 3 camere, Centru Civic, 30.000 USD.

TERENURI

■ Zona Bucium, excelent pentru casă - suprafață 500 m și 2000 m.

CUMPĂRĂRI

■ Apartamente 3-4 camere, camere la vile - Tg. Cucu, et. intermediar.
■ Apartament, Centru Civic, numai et. 1.
■ Casă în Iași.

Monitorul centre de Mică Publicitate

Monitorul
str. Smîrdan 5
tel. 144 577

Flora
str. V. Lupu 110
tel. 175 094

Materna
tel. 112 102

Vama Veche
interior Magazin
Sometchim SA

E.M.I.
Bd. Independenței
tel. 117 530

Rodipet
Piața Unirii
tel. 104 207

Rodipet
Piața M. Eminescu

Ario
Bd. Păcurari 142
tel. 163 928

Elgina
Bd. Alex. cel Bun 44
tel. 152 070

Original
Dacia,
str. Vitejilor, bl. 3SD8
tel. 250 897

1001 Articole
Podu Roș
Metalo - Chimice SA
tel. 130 750

C.M.V.
Complex
Podu de Piatră
tel. 135 598

Copou
Cinema Copou
tel. 145 738

El Roxi
C.U.G.
tel. 221 291

Avallon Music
Tg. Cucu
(blocul cu coloane)
tel. 175 838

DAVAL COMPANY

Iași, șoseaua Nicolina 25, bl. 957.
Tel. 032/225978, 226121; Tel. mobil 018613703

GARA

■ Garsonieră, conf. I, 3/6, faianță, balcon închis, 56 milioane lei.

■ Două camere, SD, conf. I, 2/4, 48 mp, curat, balcon închis, 75 milioane lei.

AUTOGARĂ

■ Garsonieră, conf. I, et. 3, 32 mp, balcon închis, curată, vedere la stradă, 50 milioane lei

■ Două camere, D, conf. I, 2/10, 56 mp, faianță, 90 milioane lei, neg.

■ 3 camere, D, conf. I, 70 mp, 3/4, balcon închis, faianță, curat, 115 milioane lei, neg.

PODU ROȘ

■ Două camere, SD, conf. II, Primăverii, 4/4/, fără probleme cu izolația, baie cu cadă, faianță, bine întreținut, eliberare imediată, 50 milioane lei, neg.

■ Garsonieră, conf. II, 28 mp, 8/10, 35 milioane lei

■ Două camere, ND, conf, II, 1/4, 32 mp, baie cu duș, fără balcon, gaz, gresie, 45 milioane lei

NICOLINA

■ Garsonieră, conf. II, p., balcon închis, Nicolina I, 35 milioane lei.

■ O cameră, D, conf. I, 4/4, fără probleme cu izolația, balcon închis, faianță în baie și bucătărie, telefon, Nicolina I, 46 milioane lei

■ 2 camere, D, conf I, 2/4, aleea T. Neculai, balcon 8 m închis, faianță, 66 milioane lei.

■ 2 camere, D, conf I, 3/4, Nicolina, balcon închis, lambriuri hol, Libertății, curat, 65 milioane lei, neg.

FRUMOASA

■ 1 cameră, D, conf I, 8/9, balcon închis, f. curat, 40 mp, 48 milioane lei.

■ 2 camere, D, conf I, parter, curat, 60 milioane lei, neg.

■ 3 camere, D, conf I, 6/8, 2 băi, curat, balcon închis, 70 milioane lei, neg.

TG CUCU - P DE FIER - T. VLADIMIRESCU

■ garsonieră conf II, 30 mp, 3/4, baie cu cadă, 39 milioane lei.

■ 3 camere, D, conf I, 4/4, fără probleme cu izolația, 70 mp, 75 milioane lei.

TĂTĂRAȘI

■ garsonieră, parter, baie cu cadă, boxă subsol, 30 milioane lei.

■ 1 cameră, conf I, D, parter, 38 mp, faianță, balcon închis, 50 milioane lei, neg.

■ 2 camere, D, conf I, 3/10, faianță, gresie, f. curat, 60 milioane lei.

■ 2 camere, D, 2/4, Oancea, 55 mp, faianță, tapet, balcon închis, 85 milioane lei.

BAZA III - BULARGA

■ Garsonieră, conf. II, 3/4, 20 mp, baie cu cadă, balcon închis, eliberare imediată, 36 milioane lei, neg.

■ 1 cameră, D, conf. I, et. 4/4, fără probleme cu izolația, 37 mp, balcon închis, 43 milioane lei.

■ 3 camere, SD, conf. I, 4/4, 56 mp, eliberare imediată, 53 milioane lei, neg.

■ 3 camere, SD, p., 50 mp, 55 milioane lei.

METALURGIE

■ Garsonieră, D, 1/4, liberă, 34 milioane lei.

■ 1 cameră, D, conf. I, et. 3, balcon închis, f. curat, 41 milioane lei.

■ 3 camere, SD, 2/4, 57 mp, balcon închis, curat, 62 milioane lei.

CANTA

■ 1 cameră, D, conf. I, 1/4, 37 mp, telefon, mochetă, liber, 52 milioane lei, neg.

■ 2 camere, D, 3/4, la stradă, balcon 7 m, 65 milioane lei

■ 3 camere, D, parter, 65 mp, necesită curățenie, 55 milioane lei.

PĂCURARI

■ 1 cameră, D, conf. I, 7/8, fanată, gresie, 50 milioane lei.

■ 2 camere, D, 9/10, la stradă, curat, balcon închis, telefon, 42 milioane lei.

■ 2 camere, SD, conf. I, 60 mp, 7/8, faianță, gresie, boxă, 72 milioane lei.

GALATA

■ Garsonieră, conf. I redus, 4/4, fără probleme cu izolația, 28 mp, liberă, 32 milioane lei, fix.

■ 3 camere, D, conf. I, parter, 58 mp, balcon închis + beci, telefon, 68 milioane lei.

DACIA

■ 2 camere, SD, 4/4, necesită curățenie, 40 milioane lei

■ 2 camere, D, conf. I, parter, balcon închis, faianță, curat, 50 milioane lei.

■ 3 camere, SD, conf. I, 3/4, PECO, faianță, gresie, balcon închis, telefon, curat, 63 milioane lei, neg.

ALEXANDRU

■ 2 camere, ND, parter, liber, bucătărie separată, baie cu cadă, Olimp, 41 milioane lei, fix.

■ 2 camere, ND, 2/4, liber, balcon închis, telefon, Familial, 46 milioane lei, fix.

■ 2 camere, SD, 2/4, Sos. Natională, balcon închis, telefon, catv, eliberare imediată, 48 milioane lei, fix.

■ 3 camere, SD, parter, 53 milioane lei.

CANTEMIR

■ 2 camere, SD, 1/4, balcon închis, telefon, curat, 60 milioane lei

■ 3 camere, D, 2/4, faianță, balcon închis, telefon, 80 milioane lei

■ 3 camere, SD, conf. I, 3/4, 60 mp, faianță, balcon 8 mp, 75 milioane lei

MIRCEA

■ 3 camere, D, 6/10, 60 mp, balcon închis, 60 milioane lei

■ 2 camere, SD, conf. I, 3/4, curat, balcon închis, 52 milioane lei

CASE-TERENURI

■ 500 mp, cu temelie beton pentru 4 camere, situat la 1,5 km de capăt CUG, spre Lunca Cetățuii, posibilități de apă, curent, telefon, gaz metan. 18 milioane lei

■ 360 mp teren, în Oancea, 18 m x 20 m, 16 milioane lei

■ Casă construită în 1996, din cărămidă, acoperiș tablă albă, formată din 4 camere, hol, două garaje, nefinisată, situată la 1,5 km de la capăt CUG spre L. Cetățuii, la stradă, posibilitate apă, curent electric, telefon, gaz, teren 1000 mp, 115 milioane lei

■ Casă construită în 1996, din cărămidă, acoperiș tablă albă, formată din 4 camere, hol, bucătărie, parțial finisată, posibilități apă, gaz, teren 1000 mp, 110 milioane lei

SERVICII UTILE

SC DIVERTIS SRL
EXECUTĂ LA COMANDĂ, DIN BRAD,
STEJAR, TEI (USCAT): UŞI, FERESTRE,
LAMBRIURI ETC.
TELEFON: 032/127640 (ATELIER);
☎ - 032/125821 (BIROU).

SAXON'S SRL
STAMPILE ÎN 30 DE MINUTE (SUPORŢI COLOP, PLASTIC, LEMN);
- CĂRŢI DE VIZITĂ (DE LUX ŞI SIMPLE)
- PLASTIFICĂRI DOCUMENTE (MAX. A3)
- ÎNDOSARIERI DOCUMENTE (SPIRE DIN PLASTIC ŞI METAL-ICE)
COMPLEX COMERCIAL ROND TRAMVAI TG. CUCU
☎ - 032/212257
FAX - 032/271521

SC TAGUS CONTOR ROMÂNIA SRL
OFERĂ ŞI MONTEAZĂ APOMETRE APĂ RECE ŞI CALDĂ (ŞI ÎN RATE) APROBATE METROLOGIC, AGREATE RAJAC ŞI R.A. TERMOFICARE. GARANŢIE 2 ANI.
STR. RÂPA GALBENĂ NR. 2A
☎ - 032/112035

A.F. STAMATE
REPARAŢII FRIGIDERE CASNICE ŞI INDUSTRIALE, MONTAJ ŞI REPARAŢII MAŞINI DE SPĂLAT AUTOMATICE ŞI NORMALE, ASPIRATOARE, ROBOŢI DE BUCĂTĂRIE, BOILERE, RADIATOARE ŞI ALTE OBIECTE ELECTROCASNICE.
SE OFERĂ GARANŢIE 2 ANI.
☎ - 032/128925, 153409,
ZILNIC - NON-STOP
MĂ DEPLASEZ ŞI ÎN AFARA LOCALITĂŢII!!

SC ROTPUNKT CONSTRUCŢII SRL
- HIDROIZOLAŢII; - RENOVĂRI FAŢADE; - GRESIE ŞI FAIANŢĂ; - ACOPERIŞURI ŞARPANTĂ; - ALPINISM UTILITAR
☎ - 032/271742
ÎNCREDERE ŞI CONFORT!

REPARAŢII ARAGAZE.
TELEFON 032/132141.

SC POLAR SERVICE SRL
REPARAŢII FRIGIDERE CASNICE ŞI COMERCIALE
PREŢURI ACCESIBILE!!!
OFERIM GARANŢIE.
PROGRAM 8,00-19,00.
TELEFON 032/220859.

FRIGIDERE
REPARAŢII LA DOMICILIUL CLIENŢILOR
GARANŢIE 2 ANI
☎ - 032/145523

SC "MONDEON" SRL
- APOMETRE 1/2 - 219.999 LEI/BUC.
- SE ASIGURĂ MONTARE ŞI SIGILARE
- RACORDĂRI MAŞINII SPĂLAT
- MONTĂRI SETURI BAIE-BUCĂTĂRIE
- RK SUBSOLURI ŞI INSTALAŢII DE ORICE COMPLEXITATE.
TELEFON 094-593633.
OFERIM GARANŢIE!

SC PROTEHNIC SRL
STR. 13 DECEMBRIE NR. 1
TEL/FAX: 032/124439
- ÎNTREŢINERE PENTRU ORICE TIP DE ECHIPAMENT SAU SISTEM DE AUTOMATIZARE
- CONSULTANŢĂ ÎN DOMENIU, PENTRU ORICE TIP DE LUCRARE DE AUTOMATIZARE
- REPARAŢII ECHIPAMENTE DE AUTOMATIZARE ÎN LABORATORUL PROPRIU SAU LA BENEFICIAR
- MONTAJ, INSTALARE ŞI PUNERE ÎN FUNCŢIUNE PENTRU SISTEME AUTOMATIZATE
- MODERNIZARE DE SISTEME ŞI LINII EXISTENTE PRIN INTEGRARE DE ECHIPAMENTE DE AUTOMATIZARE PERFORMANTE
- SERVICE APARATURĂ MEDICALĂ

SC 6M - FRIGIDERE CASNICE ŞI COMERCIALE DE ORICE TIP
- REPARAŢII LA DOMICILIU
- ÎNCHEIEM CONTRACTE DE ÎNTREŢINERE CU SOCIETĂŢI COMERCIALE
ASIGURĂM SERIOZITATE MAXIMĂ ŞI CALITATE LA CELE MAI MICI PREŢURI.
REDUCERI IMPORTANTE PENTRU FAMILII CU VENITURI MICI.
GARANŢIE: 2 ANI ŞI 4 LUNI
☎ - 251006 SAU 094-583866

SC TITI FRIG SRL IAŞI
- REPARAŢII FRIGIDERE CASNICE ŞI COMERCIALE
- DISTRIBUIM AGREGATE FRIGORIFICE CAPSULATE ŞI FREONI DUPONT LA PREŢURILE CELE MAI MICI
- EXECUTĂM LUCRĂRI P.R.A.M.
OFERIM GARANŢIE.
TELEFON 032/142110 (INT. 514);
032/233200.

ASIGURĂM PROTECŢIA DURABILĂ A ACOPERIŞURILOR
PRIN: - HIDROIZOLAŢII CU MEMBRANE DE ÎNALTĂ PERFORMANŢĂ DIN IMPORT; GARANŢIE 10 ANI SAU CU MATERIALE CLASICE BITUMINOASE - ÎNVELITORI - ŞARPANTE
PREŢURI FOARTE AVANTAJOASE!!!
☎ - 032/174340.

INSTALAŢII SANITARE
- MONTĂRI APOMETRE
- MONTĂRI SETURI BAIE
- RACORDĂRI MAŞINI SPĂLAT
- ALTE REPARAŢII SANITARE
☎ - 032/127621; 127166

ART-INVEST SRL

Bdul N. Iorga nr. 26A, et. 1, cam. 22; Telefon 130896; 136498
Program: Luni-sîmbătă, orele 8,00-20,30; Duminică, orele 9,00-17,00

OFERTA SPECIALĂ

■ Spaţii comerciale, 18 milioane lei

■ 3 camere, conf. I, P. de Fier, bucătărie cu intrare la subsol (3 boxe mari), balcon 9 m lungime, gresie, faianţă, tapet, lambriuri, uşi furniruite, hol mare, liber, parter înalt, 89 mp, 110 milioane lei. Urgent.

■ Casă, P. de Fier, din cărămidă, acoperită cu ţiglă, dispusă pe două nivele, încălzire centrală proprie, canalizare, 10 boxe, baie (set Olivia), bucătărie, terasă, grădiniţă - parter, la et. 1, 4 camere, teren (300 mp), posibilităţi extindere, 275 milioane lei, neg.

■ Casă 4 camere, baie bucătărie, 7 ha. beton, 6,5/5 m, canalizare, 3 ha. pămînt arabil, 0,5 ha. livadă nouă, 0,5 ha. vie nouă, fîntînă, curent electric, casă cărămidă, acoperită cu internită, 210 milioane lei, neg.

GARSONIERE

■ Nicolina, conf. II, 3/4, uşă stejar, gaz, balcon dublu, închis, calciu, telefon, catv, baie cu cadă, 39 milioane lei, neg.

■ Nicolina, conf. II, et. 1, 34 mp, îmbunătăţiri, 36 milioane lei, neg.

■ Poitiers, conf. II, 4/4, la stradă, 38 mp, 32 milioane lei, neg.

■ Nicolina, conf. II, 1/4, uşă pe hol, balcon închis, calciu, catv, 30 mp, 37 milioane lei, neg.

■ Mircea, conf. II, 5/10, calciu, baie cu cadă (set Olivia), la stradă, liber, 36 milioane lei.

■ Alexandru, conf. III, et. 3, gaz, 30 milioane lei, neg.

■ N. Iorga, conf. II, et. 3, fără gaz, baie cu dus, parchet, 38 milioane lei, neg.

1 CAMERĂ

■ Canta, D, parter, 38 mp, uşă schimbată, faianţă, instalaţie schimbată, curat, 49 milioane lei. (mult neg.)

■ Alexandru, curat, 80 milioane lei - mobilat; 60 milioane lei - nemobilat (foarte mult neg.), et. 9/10.

2 CAMERE

■ Alexandru, D, parter, 40 mp, (puţin degradat), posibilitate închis hol, 45 milioane lei, neg.

■ Alexandru, D, 8/10, curat, telefon, 40 mp, 55 milioane lei, neg.

■ Nicolina, D, 2/4, balcon, 65 milioane lei.

■ Nicolina, D, 4/4, curat, 2 balcoane, liber, 55 milioane lei. Urgent.

■ Alexandru, D, 2/10, curat, 40 mp, 60 milioane lei, neg.

■ Podu Roş, SD, parter, 47 mp, parchet, faianţă, gratii la geam, uşă brad, grădină, 65 milioane lei, neg.

■ Alexandru, SD, 9/10, gresie, hol, balcon 4 m închis, calciu, telefon, bine întreţinut, la stradă, 46 milioane lei, neg.

■ Mircea, SD, fără probleme cu izolaţia, 39 milioane lei.

■ Podu Roş, ND, parter, gratii la geam, parchet, telefon, 45 milioane lei.

■ Alexandru, ND, parter, 40 mp, instalaţie separată, curat, 50 milioane lei.

■ OCAZIE! Alexandru, 2/4, 40 mp, ND, gresie, faianţă baie, bucătărie, uşă la intrare schimbată, uşi stil neckerman, parchet, curat, excelent întreţinut, 55 milioane lei.

■ Zimbru, SD, parter, balcon închis, boxă cu intrare din apartament, faianţă îm baie şi bucătărie, 45 milioane lei.

■ Urgent. Primăverii, 3/4, D, 2 băi, parchet, fără balcon, bucătărie mare, 51 milioane lei, neg.

■ Dacia, D, 3/4, conf. I, balcon închis, cablu tv, liber, 57 mp, 56 milioane lei.

■ Podu Roş, SD, parter, balcon, gresie, faianţă, parchet, 48 mp, instalaţie separată, 57 milioane lei.

■ Gară, 4/4, fără probleme cu izolaţia, parchet, balcon închis, boxă, 95 milioane lei, neg.

■ Tătăraşi, ND, parter, balcon închis, gresie, faianţă, baie şi bucătărie, foarte bun pentru privatizare, 42 milioane lei. (F)

3 CAMERE

■ Nicolina II, D, 4/8, 74 mp, lambriuri, uşi schimbate, 2 băi, balcon închis, 75 milioane lei.

■ Nicolina II, D, (lîngă poştă), 4/4, 70 mp, faianţă baie, balcon închis, uşi furniruite, uşă stejar intrare, 85 milioane lei, neg.

■ CUG, et. 2, D, 70 mp, 2 băi, gresie, faianţă, baie, balcon închis, boxă la subsol, 90 milioane lei, neg.

■ Alexandru, D, 4/10, 56 mp, 58 milioane lei.

■ OCAZIE! Lîngă hotel "Conest", parter, bun ptr. privatizare, 2 băi, instalaţie separată, parchet, lambriuri hol, 70 mp, foarte curat, la bloc nou, la stradă, D, 110 milioane lei, neg.

■ Alexandru, D, parter, bloc nou, gresie, faianţă, 78 milioane lei.

■ Alexandru, 3/4, SD, 72 mp, calciu, parchet, faianţă, apometru, hol, mochetat, balcon închis, 63 milioane lei.

■ Nicolina, lîngă piaţă, SD, 48 mp, balcon închis, 75 milioane lei,neg.

■ Podu Roş, SD, parter, bun ptr. privatizare, gresie, lambriuri, hol, faianţă în bucătărie, 90 milioane lei.

■ Alexandru, parter, SD, gresie, faianţă, 62 milioane lei, neg.

■ Nicolina, lîngă piaţă, 2/4, SD, 80 milioane lei, neg.

■ Alexandru, linoleum, faianţă, gresie baie, SD, 63 milioane lei, neg.

■ Primăverii, 2/4, SD, 66 mp, parchet, uşă stejar, foarte bine întreţinut, 105 milioane lei.

■ Dacia (Bicaz), 4/4, cu pod, 70 mp, 2 băi, uşă stejar, 68 milioane lei

■ Păcurari, D, 2 balcoane, tapet, faianţă, hol lung, 3/4, 85 milioane lei.

4 CAMERE

■ Nicolina, D, 6/7, 2 balcoane (unul închis), 2 băi, sufragerie tip salon, 130 milioane lei, neg.

■ Lîngă hotel Conest, D, suprafaţă mare, parter, 130 milioane lei, neg.

Apartamente în zonă centrală

■ 3 camere, Independenţei, 2 holuri, 2 băi, 70 mp, uşă stejar, faianţă în baie şi bucătărie, catv, telefon, parchet, boxă şi garaj, 9/10, liber, 25000 USD, neg.

■ 3 camere, D, Independenţei, et. 6, 68 mp, cu faţa la stradă, 2 balcoane (unul închis) 16 m, gresie, faianţă baie, curat, 220 milioane lei, neg. (F)

■ 4 camere, centru, 2 băi, 2 balcoane, faianţă baie, bucătărie, parchet paluxat, et. 3, 30.000 USD.

DANCU

■ 3 camere, D, conf. I, parter, 2 băi, 2 balcoane, 2 debarale, cu probleme la o baie, suprafaţă foarte mare, calciu, 38 milioane lei. Urgent.

CASE

■ Copou, lîngă AMRS (140 mp casa), 400 mp teren, casă cărămidă, acoperită cu tablă nouă, 3 intrări, 2 băi, faianţă, gresie, camere cu duşumea, instalaţie electrică nouă, 3 magazii, 400 milioane lei, neg.

■ Vilă, Bucium (mai sus de "Trei Sarmale"), 1000 mp vie, 100 mp spaţiu comercial, 100 mp spaţiu locuibil, gaz, canalizare, 90.000 USD.

■ Belceşti (centru), 4 camere, verandă, bucătărie de vară, 500 mp (84 mp casă), casă vălătuci, cimentuită, acoperită cu tablă, 30 milioane lei, neg.

■ Casă nou, lut, acoperită cu internită, 2 camere, coridor (o cameră cu sobă), 10 ari teren, 35 milioane lei, neg.

SCHIMBURI

■ Apartamente 3 camere Alexandru, cu apartament 2 camere, Alexandru, Mircea + diferenţă.

CUMPĂRĂRI

■ Terenuri, spaţii comerciale, case şi apartamente cu 1, 2, 3, 4 camere în Iaşi şi în judeţ.

TERENURI

■ 3600 mp teren, Copou - Agronomie, 6 USD/mp, neg.

■ Teren arabil 1,5 ha, comuna Golăeşti (20 km de Iaşi), lîngă Jijia (vînd şi parcelat), 12 milioane lei.

■ 2800 mp teren Bîrnova, curent electric, 30 m deschidere la şosea, posibilităţi de telefon, certificat de urbanism. Vînd şi parcelat, 30.000 lei/mp, neg.

■ 900 mp Bucium, 10 m deschidere la stradă, posibilităţi gaz, apă, 117 milioane lei, neg.

SPAŢII COMERCIALE

VÎNZĂRI

■ Lîngă Hala Centrală, 30 mp, parter, apă, apometru, curent electric 220 V şi 380 V, 2 camere, baie, magazie (dau şi în sistem leasing).

CUMPĂRĂRI

■ (închiriez) Spaţiu, 350-400 mp. Ofer preţ bun.

IMOBILIARE

VÎNZĂRI
APARTAMENTE

1 CAMERĂ

■ Apartament cu o cameră, conf. I, bloc cărămidă, zona Gară - Autogară, et.1/3. Preţ neg. la faţa locului. Telefon 094/608800. (1251529)

■ Apartament cu o cameră, Hala Centrală, deasupra CEC, et. 2/6, 42 mp. Telefon 294017, orele 20,00-22,00. (1003633)

■ Garsonieră. Telefon 237065; 068/189507. (1251524)

■ Garsonieră, SD, telefon, telecablu, et. 5/4, bl. A2, Tătăraşi, preţ neg. la faţa locului. Telefon 177713. (1246123)

■ Apartament cu o cameră, conf. mărit, parter înalt, Metalurgie, telefon, neg. 51 milioane lei. Telefon 121763, orele 18,00-22,00. (1251746)

■ Urgent. Garsonieră, zona Ciurchi 80, bl. Q2, complex T. Vladimirescu. Telefon 159022. (3017527)

2 CAMERE

■ $ Apartament 2 camere, zona T. Vladimirescu. Telefon 094/514630.

APARTAMENT 2 CAMERE

■ Apartament 2 camere, SD, conf. I, et. 2, excepţional, faianţă integral în sufragerie, în bucătărie, în baie şi în două holuri, balcon închis. Telefon 136383.

■ Apartament 2 camere, D, et. 2/3, blocuri Păcurari, lîngă Spitalul CFR. Telefon 294017, orele 20,00-22,00. (1003633)

■ Apartament 2 camere, SD, parter, îmbunătăţiri: faianţă (baie, bucătărie), parchet stejar, 2 debarale, zona Tătăraşi - Ciurchi 127. Telefon 175666. (1246132)

■ Apartament 2 camere, D, 40 mp, et. 9, ultracentral, în Costache Negri, vizavi de Liceul nr. 6. Telefon 145683, după ora 18,00 sau 214572, orele 8,00-18,00 - pentru dl Nelu Babă. (1246556)

■ Apartament 2 camere, et. 8/10, îmbunătăţiri, Bdul Independenţei, bl. Y4. Telefon 234207; 117059. (1246787)

■ Apartament 2 camere, ND, et. 4, zona Minerva. Telefon 156850. (124607)

■ Apartament 2 camere, SD, str. N. Iorga, et. 3, ap. 13, preţ informativ 60-65 milioane lei, neg. Telefon 230313. (3017504)

■ Apartament 2 camere, D, 50 mp, et.2/4, boxă 20 mp, Autogară - str. Arcu 75. Preţ 120 milioane lei, neg. Telefon 092/364022. (1251638)

■ Apartament 2 camere, SD, conf. I, et. 4/4, 48 mp, bucătărie 8 mp, parchet, balcon închis, baie cu geam, CATV, 60 milioane lei. Relaţii la adresa: str. Splai Bahlui nr. 4A, sc. A, et. 4, ap. 17. Rog agenţiile să se abţină! (1251828)

■ Apartament 2 camere, D, et. 1, zona Nicolina-rond vechi CUG, preţ avantajos. Telefon 126136 - fam. Gheorghiu. (1251650)

■ Apartament 2 camere, ND, Alexandru cel Bun, lîngă Minerva, preţ 53 milioane lei, neg. Telefon 165482. (1246085)

3 CAMERE

■ Vînd apartament 3 camere, decomandat, zona ultracentrală şi minibuz Subaru, 7 locuri, multifuncţional. Telefoane 035/315058; 035/320559.

■ Urgent. Apartament 3 camere, D, Centrul Civic, Bîrlad. Telefon 032/142265.

APARTAMENT 3 CAMERE

■ Apartament 3 camere, deosebit, cu multiple îmbunătăţiri, ultracentral, et. inferior, terasă 100 mp. Telefon 216773. Preţ neg. la faţa locului.

■ Urgent. Apartament 3 camere, D, 2 băi, parter, balcon 10 m, beci cimentuit, boxă subsol, instalaţie sanitară separată, rond vechi CUG. Telefon 125301.

■ Apartament 3 camere, D, cu toate îmbunătăţirile, str. Sf. Lazăr, et. 5/7; preţ 150 milioane lei. Telefon 233333. (1246300)

■ Apartament proprietate, 3 camere, D, 3 holuri, 2 băi, bucătărie mare, 10 rînduri faianţă bucătărie + băi, canalizare separată, balcon lojă, grădină spate, posibilitate balcon, 3 rînduri geam, alte îmbunătăţiri. Telefon 223980. (1246727)

■ Apartament 3 camere, de urgenţă. Relaţii la telefon 253035. (1246119)

■ Apartament 3 camere, D, et. 3/4, Nicolina - CUG 1. Relaţii la telefon 129048. (1251525)

■ Apartament 3 camere, de urgenţă. Telefon 253035. (1246119)

■ Apartament 3 camere, et. 1, două balcoane, zona Nicolina I-CUG, Aleea Tudor Nicolae. Telefon 125136, după orele 17,00.

■ Apartament 3 camere, parter, în Canta, pentru privatizare, vad bun comercial sau locuibil, imediat, îmbunătăţiri, gresie, faianţă, telefon. Telefon 250930. Preţ neg. (3016117)

■ Apartament 3 camere, SD, parter, cu îmbunătăţiri, gresie, faianţă, inst. sanitară nouă, curăţenie recentă, cartier Dacia - str. Buridava nr. 4, bl. O7, sc. B, ap. 3. Telefon 226899. Preţ neg. (3017513)

■ Apartament 3 camere, D, et. 3, spaţios, scară curată, zonă liniştită, cartier CUG. Preţ 90 milioane lei, neg. Telefon 127361. (1251652)

■ Apartament 3 camere, D, conf. I, 2 băi, preţ neg. 64 milioane lei - str. Dreptăţii nr. 10, bl. D3, ap. 3, parter. Telefon 161591. (0798704)

■ Apartament 3 camere, D, et. 3, spaţios, scară curată, zonă liniştită, cartier CUG. Preţ 90 milioane lei, neg. Telefon 127361. (1251652)

■ (schimb cu apartament 2 camere + diferenţă 30 milioane lei) Apartament 3 camere, 2 balcoane, et. 9, faianţă, parchet, telecablu, preţ 85-90 milioane lei. Telefon 157790. (1246082)

■ Apartament 3 camere, et. 4, fără probleme cu izolaţia, telefon. Telefon 290583. (1251851)

■ Braşov - Apartament 3 camere, conf. I, D, poziţie bună, balcoane închise, telefon, cablu. Informaţii la telefon 068/321251.

4-5 CAMERE

■ $ (schimb) Apartament 4 camere, excepţional, confortabil, et. 5/8, 3 balcoane închise, cu vederea la stradă (Şos. Păcurari). Doresc oferte serioase, eventual variante. Telefon 162465.

APARTAMENT 4 CAMERE

■ Et. 4, str. Uranus (Sf. Lazăr), zonă liniştită, stare foarte bună, balcon închis, interfon, telefon, posibilitatea garaj. Telefon 092/371618. FĂRĂ AGENŢII!

■ Apartament 4 camere, s. 110 mp, 4/8, bloc nou, la stradă, Nicolina, îmbunătăţiri la construcţie, amenajare interioară spaţială şi funcţională deosebită. Relaţii la telefon 126060. (1246684)

■ Apartament 4 camere, la stradă - B-dul Ştefan cel Mare, deasupra Magazinului "Romanţa", et. 4/8, balcon, 2 băi, D, bine întreţinut. Preţ fix 25.500 USD (actele fiind suportate de cel care cumpără). Telefon 094/514225. (1246676)

■ Apartament 4 camere, lîngă Biserica Catolică - Nicolina. Preţ fix 35.000 DM. Telefon 121879. (1246731)

■ Apartament 4 camere, parter, B-dul T. Vladimirescu (staţia Pădurii), foarte bun pentru policlinică sau birouri, firmă. Telefon 118084, după ora 16,00. (1246890)

■ Apartament 4 camere, str. Muşatini nr.1, bl. J6, sc. C, et. 4, ap. 18, fără probleme cu izolaţia, curat, negociabil la faţa locului. (1246059)

■ Apartament 4 camere, situat în cartierul Frumoasa, str. Dimineţii nr. 2, bl. 787, sc. A, et. 1, ap. 4. Preţ neg. Telefon 220945 - fam. Baciu Vasile.

■ Apartament 4 camere, zona Gării, et. 3, 35.000 USD, neg. Telefon 145862. (9016120)

CUMPĂRĂRI

■ Cumpăr apartament 2 camere, confort 1, decomandat, etaj I-III, zona P. Roşu, Cantemir, Nicolina, Tătăraş. Ofer 60 milioane lei. Telefon 031/521913.

■ Garsonieră sau apartament 2 camere, în zonele: Gară, Autogară, Centrul Civic, Tg. Cucu sau Copou. Telefon 160583. (1246523)

■ Apartament 2 camere, zona Copou, et. 1, parter înalt. Telefon 113275, orele 15,00-19,00. (1246855)

■ Apartament 2 camere, degradat, etaj intermediar, în Alexandru, şos. Naţională. Ofer maximum 40 milioane lei, neg. Exclus agenţii. Telefon 153375. (1246084)

ÎNCHIRIERI
APARTAMENTE

OFERTE

■ Apartament 2 camere, B-dul Independenţei, et. 2, liber din 15 octombrie 1998. Relaţii suplimentare la telefon 225103, după ora 17,00.

■ Ofer cameră mobilată pe B-dul Independenţei, bl. Y-6. Telefon 211262. (1246206)

■ Apartament 2 camere, D, zona Sf. Lazăr, mobilat, telefon, televizor, cu plata în valută, anticipat pe termen lung. Telefon 133070. (1251739)

■ Primesc în gazdă o familie tînără. Condiţii deosebite (vilă, curte, grădină, linişte). Telefon 212401, după ora 16,00. (1251718)

■ Apartament 2 camere, mobilate, parter (renovat). Condiţii: birouri, societate sau cabinet medical. Telefon 033/221538; 231715 - Al. Decebal, bl. U2.26, ap. 3. (1251815)

■ Apartament 2 camere, toate facilităţile, centru sau Canta, 4-5 ani, în valută, anticipat un an. Telefon 113403. (1251848)

CERERI

■ Caut pentru închiriere garsonieră mobilată, pe termen lung, plata lunar, max. 500.000 lei. Telefon 236001, orele 9,00-17,00 sau 135855.

SCHIMBURI
APARTAMENTE

■ Schimb apartament 3 camere Vaslui cu 3 - 4 camere Iaşi. Relaţii la telefoane 035-322651; 318185.

■ Apartament 3 camere, D, Păcurari (str. Culturii), et. 1, cu apartament 3-4 camere, mari, confort sporit, etaj intermediar, aceeaşi zonă. Telefon 161014.

■ Apartament 2 camere cu apartament 3 camere plus diferenţă. Relaţii la telefon 230172. (1003818)

■ Apartament proprietate, 3 camere, SD, conf. II, îmbunătăţiri, parter; cu apartament 2 camere, D, conf. I, acte fără diferenţă. Relaţii la telefon 223095. (1003411)

■ Apartament cu o cameră - Galaţi (Micro 14) cu similar Iaşi. Variante. Telefon 032/135432. (1246262)

■ Apartament 3 camere, SD, în zona Dacia, cu două garsoniere, conf. I şi conf. II. Relaţii la telefon 164601. (1246118)

■ Apartament 4 camere, D, et. 2, bloc nou, excepţional, cu 2 apartamente de 2 camere. Prefer Dacia, Alexandru. Telefon 250855, seara. (1246116)

■ (vînd) Apartament Copou, 2 camere, cu garsonieră, conf. I (+diferenţă), zonele Autogară, şos. Arcu. Telefon 141886. (1246490)

■ Apartament 3 camere, conf. I mărit, et. 1, Dacia şi garsonieră, conf. I, et. 4/8, Păcurari, cu casă 4-5 camere + dependinte, în orice zonă. Telefon 150053. (0798702)

■ Apartament 3 camere, D, str. Canta 25, bl. 504, sc. A, ap. 2, cu garsonieră + diferenţă. Pentru informaţii - joi, 23 iulie şi duminică, 26 iulie, la adresă (fam. Patraşc). (3017516)

■ Garsonieră, parter, balcon închis, gratii, la A-uri, cu apartament 1-2 camere, et. 1-3, aceeaşi zonă. Telefon 171434, orele 18,00-21,00. (1246126)

■ Apartament 2 camere, conf. I, D, cu garsonieră, conf. I. Telefon 161603. (1246079)

SPAŢII COMERCIALE

■ Vînd spaţiu comercial 250 mp. Tel. 683457.

CERERI

■ Căutăm de închiriat spaţiu comercial ultracentral 40-80 mp, şi în apropiere apartament 2 camere. Telefon 094-549800.

VÎNZĂRI
TERENURI

■ $ VÎND 30 ARI VIE NOBILĂ PE ROD SITUATĂ ÎN ZONA GÂRBOAVELE LA 12 KM DE GALATI, EVENTUAL ACCEPT ŞI VARIANTE. TEL. 034-112109; 094-522124.

■ Vînd teren 400 mp, semipapuc acoperit Dacia 1309 şi Papuc acoperit Dacia 1305, preţ avantajos. Tel. 092/353747; 092/240685.

VÎND TEREN CENTRAL

■ Plat, liber, 17x18 m, Păcurari, blocuri vechi, la stradă, toate utilităţile. Obţin certificat urbanism. Preţ fix 10.000 USD, integral. Telefon 092.357855. (1251625)

■ Teren Manta Roşie nr. 11, 600 mp, toate facilităţile şi certificat urbanism cu toate avizele. Preţ 80 USD/mp, neg. Telefon 018-613314, orele 8,00-16,00; 210005, după ora 20,00. (1251613)

■ 1.200 mp teren lîngă pîrîul Nicolina. Telefon 164509. (0798663)

■ 550 mp teren, lîngă Ţigarete, în spatele Bisericii Catolice, toate facilităţile. Preţ 18-20 dolari/mp, neg. Telefon 149228. (1555941)

■ Teren zona Bucium - 2.400 mp. Telefon 137333. (1246923)

■ 10.000 mp teren arabil, zona Chicerea - Tomeşti, 1900 lei/mp, neg. Relaţii la telefon 151950, orele 8,00-19,00. (1246809)

■ 2.700 mp teren intravilan, comuna Tomeşti, lîngă trecerea de cale ferată Iaşi - Ungheni. Posibilităţi gaz metan, apă, curent electric; prin capătul terenului curge pîrîul Vămăşoaia. Informaţii la SC GIVEX SRL, Bdul T. Vladimirescu nr. 48, vizavi de Cămin T17. (1246290)

■ 538 mp teren, zonă centrală, apă curentă, canalizare, posibilităţi imediate gaz metan, telefon. Telefon 136346, orele 14,00-22,00. (1246872)

■ Pămînt, Fundacul Păun - Bucium. Preţ 20.000 lei/mp. Telefon 113280. (192973)

■ 6,000 mp în Bucium, din care 1.300 mp vie pe rod, 10.000 lei/mp. Telefon 175501, după ora 20,00. (1246781)

■ 328 mp teren, la Izvoru-Muntelui - Bicaz, bun pentru construcţie casă de vacanţă. Preţ neg. 10 USD/mp. Telefon 032/231228, după ora 17,00. (1246896)

■ 380 mp teren în zona cămine T. Vladimirescu, 175.000 lei/mp, neg. Telefon 115874. (1246465)

■ 2.400 mp teren în sat Pietrărie, com. Bîrnova. Relaţii la telefon 174209. (1246125)

■ Urgent. 900 mp teren, fîntînă, posibilitate curent, gaz, Horpaz (în spatele serelor Vişoianu). Preţ 7 milioane lei, neg. Telefon 740930 - fam. Duicu. (1251607)

■ Central, teren 260 mp, cu casă mică, bătrînească. Telefon 117869, orele 14,00-17,00. (1251721)

■ 3.000 mp teren intravilan, Păun - Bucium, într-un ambient foarte pitoresc, lîngă un lac panoramă minunată a Iaşului, 4 USD/mp. Telefon 231676. (1251723)

■ 1.012 mp teren, dependinte, apă, lumină, material de construcţii, autorizaţie şi proiect, în Şos. Ştefan cel Mare nr. 73. Telefon 152086. (1246070)

■ Loc casă - 500 mp, Valea-Lupului. Telefon 161447, după ora 20,00. (1251619)

■ Teren construibil, 1500 mp, în com. Popricani, sat Vînători. Foarte avantajos. Relaţii în Vînători - fam. Buhuşi Constantin. (1246211)

CUMPĂRĂRI

■ Cumpăr teren construibil, Păcurari, Copou, Tg. Frumos, loc drept, la stradă, posibilitate gaz, canalizare, 20/30 USD/mp, neg. Telefon 094/879809. (1246888)

VÎNZĂRI
CASE

■ Vînd gospodărie compusă din: casă, magazin, grădină şi vie. Ocazie rară. Oraş Panciu, str. Soveja 150. Tel.036 / 464586.

■ Vînd casă şi clădire cu facilităţi auto. Casă 4 camere, îmbunătăţiri, teren 400 mp, 2 intrări. Zona Piaţa Centrală, parcare în faţă. Preţ 400 milioane lei. Tel. 033/23.11.22.

■ Vînd casă cu teren în Vatra Dornei staţiune. Telefon 031/526941

■ Iaşi - Casă, central, 6 încăperi, curent trifazic, gaz metan, stare foarte bună + dependinţe. Telefon 214125.

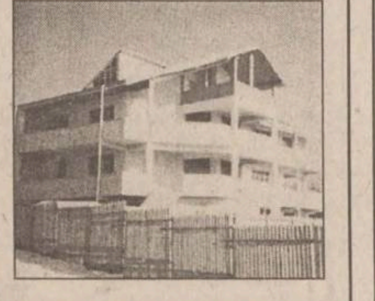

■ Vilă, 1.240 mp construit, 1.580 mp teren, situată în stradela Moara de Vînt. Preţ 400.000 USD, neg. Telefon 018/613314. (1251613)

■ Casă nouă, în construcţie. Relaţii la fam. Toderaşcu Neculai - str. Duzilor nr. 56, Podu-Iloaiei. Telefon 749048. (3016105)

■ Casă, 4 camere, în Belceşti, centru, la şosea. Telefon 177857. (1246830)

■ Casă de tip vilă, cu 3.500 mp în Huşi, str. Fundătura Viilor nr.12. Informaţii, după ora 17.00, la telefon 035/470362 - Huşi sau 032/177301 - Iaşi. (1251507)

■ Casă, parter şi etaj, 6 camere, holuri, baie, beci, curte, str. Ipsilanti nr. 27. Telefon 140536. (1003885)

■ Casă cu 1.000 butuci vie, 5.000 mp grădină şi 1,5 ha în extravilan cu recoltă (porumb). Preţ 55 milioane lei, neg. Avasilcăi, sat Gîrbeşti - Ţibana - Iaşi. (1246880)

■ Casă două corpuri, teren 1.250 mp, încălzire centrală cu gaz metan, dependinţe, zona Moara de Vînt. Preţ informativ 300 milioane lei. Telefon 177035. (1246472)

■ Vilă cu teren peste 1.000 mp, tot confortul, plus spaţiu amenajat pentru diverse, lîngă pădurea Breazu. Preţ neg. Telefon 032/110551; 032/149426. (1246900)

■ Urgent. Două corpuri de casă în construcţie (una pentru spaţiu comercial) şi teren aferent (750 mp total) în str. Aurel Vlaicu nr. 56. Preţ informativ 140 milioane lei. Nu deranjaţi inutil. (1251548)

■ Urgent. Casă în zona Sărărie, cu 5 camere mari, 2 băi, garaj pentru 2 maşini, încălzire proprie gaz metan şi canalizare. Informaţii la telefon 174005. Preţ fix 550 milioane lei. Nu deranjaţi inutil. (1251548)

■ Casă nou ridicată şi neterminată, în localitatea Borşa, com. Vlădeni, jud. Iaşi. Telefon 129702, după ora 16,00. (3017517)

■ (schimb cu apartament 2-3 camere, central) Casă 4 camere, str. Săvescu 13, Iaşi. Valoare 150 milioane lei. Telefon 111335. (1251735)

■ Casă 3 camere, anexe, grădină 400 mp, apă în curte, zonă centrală. Popovici - str. Sf. Andrei 26, Iaşi. (1251824)

■ Casă 3 camere, bucătărie, hol, terasă, teren 400 mp, apă în curte, telefon, facilităţi - canalizare, gaz, zona Tătăraşi. Preţ 200 milioane lei, neg. Telefon 140933.

■ În satul Horleşti-Zahorna, com. Rediu, jud. Iaşi, OP Valea Lupului - Casă 4 camere, construită în 1994, cu teren 1000 mp. Preţ 40 milioane lei. Relaţii la fam. Raţă Ion. (1251819)

AUTO MOTO

■ Dacia 1300, perfectă stare de functionare, an fabricatie 1977. Telefon 213819, după ora 17,00. (301621)

■ **Fără comision, înscriere auto Dacia berlină cu ridicare pe data de 10.08.1998, telefon 220946. (1246274)**

■ Dacia 1300 în perfectă stare de functionare, an fabricație 1978, pret negociabil. Telefon 167528. (0798694)

■ Dacia 1310, an 1986, stare ireproșabilă. Relații la telefon 092/306968; 171067. (1246883)

STRĂINE

■ **Vînd NISSAN SUNNY, 1,6 cmc, injecție, catalizator, numere noi, 7800 DM, și FIAT PANDA, decapotabil, consum 4 %, numere noi, 1300 $. Tel. 094-522124 sau 034-112109.**

■ BMW 518, 1980, certificat BMW 525 și BMW 323 valabile 1976-1981; piese

URGENT!

■ **FORD PROBE, fără vama achitată. Tel. 034-143719, 092-704931.**

OFERĂ DEOSEBITĂ!

■ **VÎND NISSAN SPORT, MODEL DEOSEBIT 1,6 i, consum 5,8 %, CATALIZATOR, 130 CP, STEREO BLAUPUNKT - 6 BOXE, TRAPĂ, SUPERBĂ, PREȚ NEGOCIABIL. TEL. 034-112109, 094-522124.**

■ **Vînd Opel Record 2,2i, stare ireproșabilă, an fabricație 1986, servodirecție, servo-frînă, închidere centralizată, înmatriculat persoană fizică, 4.800 DM, negociabil. Tel. 094-555150.**

■ **AUDI 90, fabricație 1991, 2300 cmc, înmatriculat persoană fizică, februarie 1998, multiple dotări. Tel. 034-116264.)**

■ **BMW seria 3 și 5 din dezmembrări. Tel. 094-852700.**

■ Opel Ascona 1,6 S, negru, an fabricație 1981, 4 portiere, înmatriculat, nr. noi, C.I., în stare de nefunctionare. Pret 950 $. Telefon 270718.

■ **NISSAN-TERANO II, AN FABRICAȚIE 1997, BENZINĂ, NEGRU, ÎNMATRICULAT. PREȚ 30.000 $, NEGOCIABIL. TELEFON 018/613314 - ORELE 8,00-16,00; 210005 - DUPĂ ORA 20,00. (1251313)**

■ Moskwitch 408, în stare de functionare, prin însumarea elementelor componente ca piese de schimb (5 roți complet echipate, caroserie, parbrize etc). Prefer să o vînd nedezmembrată, dar nu exclud și alte variante. Preț negociabil. Relații la telefon 147766. (1246741)

■ Urgent, Mercedes 230E înscris P.F., ABS, catalizator, închidere centralizată, turelă și geamuri electrice, stare excepțională. Relatii la telefon 030/523004; 092/394204. (1251640)

DIVERSE

■ **Vînd Fiat Ducato, diesel, transport marfă, 1,8 tone, 1990, PF. Telefon 094.601455 sau 030/521573.**

■ VOLKSWAGEN Passat Combi Turbo Diesel 1600 cmc, 1990, persoană fizică. Preț 11.500 DM. 037/618094.

■ Vînd RABA BASCULANTĂ 8,5 tone și SAVIEM 6,5 tone. Telefon 033-721447

■ Vînd microbuz Fiat Ducato, an fabricație 1986. Telefon 035/320379.

■ **Vînd Citroen BX 19 Diesel, înmatriculat, preț f. avantajos, eventual piese sau acte și punte spate Raba originală, motor Saviem. Tel. 039/620333, 094/611239.**

■ Vînd remorcă auto 5 tone basculantă din 1989 și Dacia 1310 din 1997. Telefon 035/321737.

■ Motocicletă Jawa 3,50 cmc, cu ataș, și motoretă Mobra, negociabil. Telefon 127241. (1251837)

■ Motocicletă IJ Jupiter 5, 6.000 km, 2 căști, janti laterale, carenă, stare și functionare ireproșabilă ocazie deosebită. Telefon 171847. (1246124)

■ **$ KLEY BUSES - OLANDA vinde din stoc AUTOCARE noi și second-hand. Telefon/fax: 01/3214096; 01/3217981.**

■ **Combină treier românească SEMA 12 m, fabricată 1995, perfectă stare, masă 4.20 m. Relații la familia Floroiu Dumitru, localitatea Războieni, comuna Țibănești, județul Iași. Telefon 26. Accept variante de plată. (1251636)**

■ Tractor U 650 cu remorcă - 9,5 tone înscrisă în circulație cu numere noi. An fabricație 1993. Telefon 094216894. (1246863)

■ Autoizotermă TV 35, 2 tone, stare bună de functionare. Telefon 296749. (1251544)

■ **Elevator hidraulic auto 2,5 tf, nou, autorizat I.S.C.I.R.. Telefon 234004, orele 10,00-16,00. (1246283)**

PIESE

■ **Vînd JANTE MAGNEZIU 13" pentru CIELO și DACIA 1300. Tel. 094-602767.**

■ Bloc-motor Dacia 1310 cu palier mărit. Telefon 164482, după ora 17,00. (0798698)

■ Două motoare, stare foarte bună, Mercedes 300 D, aduse din Germania. Telefon 092/364015. (3016114)

■ Cutie viteză pentru Dacia 1304-1307, în bună stare de functionare, preț negociabil. Telefon 233158, după ora 17,00. (1246839)

■ Piese camion SRD-5T, motor R2 cutie, grup și diferite ansamble. Releatii după ora 18,00 la telefon 176361; 295716. (1246777)

CUMPĂRĂRI

■ Cumpăr talon cu C.I. pentru Ford Scorpio, 1986-1988, culoare albă. Telefon 094/582472

■ Dacia (eventual pentru dezmembrare sau pentru acte); ofer la schimb tîmplărie. Telefon 164482, după ora 17,00. (0798698)

■ Difuzor (sticlă) pentru stop dreapta-spate la Fiat 125. Telefon 271467, după ora 15,00.

■ Radiator, tampoane motor și pivoti Dacia 1100. Telefon 145108.

Anunță-ți prietenii!
Un nou CONCURS
Monitorul - Mica Publicitate

PARTICIPĂ: numai cei care dau anunțuri de mică publicitate în MONITORUL

TALOANELE de concurs: se găsesc la toate centrele de preluare a anunțurilor

CÎȘTIGĂTORUL: va fi desemnat prin tragere la sorți în fiecare duminică la TELE 'M, ora 8.30 (în direct) și 18.30 (înregistrat)

ȘANSA de a cîștiga crește proporțional cu numărul de apariții ale anunțului:
- pentru 1-3 apariții se completează un talon
- pentru 4-6 apariții se completează 2 taloane
- pentru mai mult de 7 apariții se completează 3 taloane

Premiul perioadei 18 iulie - 24 iulie

un radio portabil PHILIPS

Oferta săptămînii: tehnică de calcul - birotică

Alege cea mai potrivita imprimanta pentru tine:

EPSON

Stylus COLOR 300
Stylus COLOR 600
PRET EXCEPTIONAL

QUARTZ MATRIX
Centru autorizat de distributie si service EPSON
Bd. Stefan cel Mare 10bis, Casa Modei, et. 2
Tel: 217248, 217258, Fax: 217262
qmatrix@quartzmatrix.ro

SPRINT COMPUTERS
Oferte speciale
World Cup 1998
your password for tomorrow
INTEL PENTIUM 166/200/233MMX
499/549/599$
INTEL PENTIUM II 233/300Mhz - 899/1149$
Monitoare (numai cu sisteme WorldCup în limita stocului)
GOLDSTAR 14" - 139$ PHILIPS 104B, 14" - 164$
SAMSUNG 15" - 182$ PROVIEW 17" - 299$
LG Studioworks 17" - 499$
Pret fara TVA.
BONUS
Certificat ISO 9002
Str. Gh. Ghibănescu nr.1 Tel: 032/ 211.381

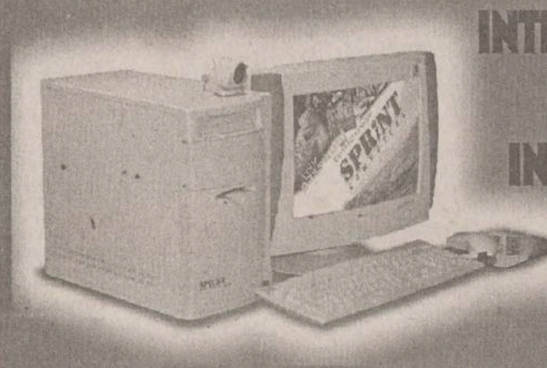

EPSON
Imprimante
scannere
consumabile
service

IBM Business Partner

Konica
Copiatoare
multifuncționale
consumabile
service

Soluții integrate pentru problemele Dvs. !

QUARTZ
UNITRADE SYSTEMS
Magazinul Quartz, bd. Independenței Y1-Y2,
tel.: 032/216412, 216413, 146152; fax: 032/216412 mobil: 094-545026

SYSCAD Tel. 032 213785 Fax 032 217166
Calculatoare TARGA - 3 ani garantie
Consumabile pentru imprimante
Accesorii pentru Calculatoare
Mobile Rack for HDD = 160.000
*Filtru monitor =54.000 * CD Blank =22.000*

OMNIUM
Tel: 145993-magazin, 216528-fax, 213027-sediu E-Mail: omnium\mail.dntis.ro
CALCULATOARE • COMPONENTE • IMPRIMANTE • COPIATOARE • COMPONENTE MULTIMEDIA • SOFTWARE
CEA MAI BUNĂ OFERTĂ A ANULUI !!!
(De pînă acum ...)
SUNATI - NE PENTRU A AFLA *NOILE* PRETURI !!!

TEL/FAX:
032-216281
Shatter
*Hârtie imprimanta (A, A - 1,2,3 exemplare)
*Hârtie copiator A, A, Hârtie scris
*Riboane pentru imprimante matriceale
*Consumabile pentru copiatoare (tonere, cilindre, etc)
*Role fax; role telex; role copiator A, A, A;
*Accesorii calculator (tastaturi, dischete, filtre protectie, etc.)
Program: zilnic: 9-19
Sediu: IAȘI, Stadion "Emil Alexandrescu"

NOU
IMPACT
Computers Shop & Internet Café
Cumpărați un calculator IMPACT
și cîștigați o reducere de 10% la imprimanta CANON
(reducerea este valabilă un an)
Oferim soluții
Comstart '93 Cuza Vodă 43 (Golia) tel./fax: 215 341, 215 203, 279 890

Universal RX
Proiectare, execuție, service
REȚELE CALCULATOARE
CABLARE STRUCTURATĂ
Microsoft Authorized Dealer — software personal calificat
Canon Official Dealer — imprimante jet si laser, copiatoare, faxuri
HEWLETT PACKARD Authorized Reseller — imprimante jet si laser, consumabile, plottere
SALIENT Master V.A.R. — calculatoare Pentium MMX, 6x86 M2, Pentium PRO, K6, Pentium II
Vânzări în **RATE !**
Str. Grigore Ureche nr. 3, Tel / Fax: 212 660, 217 254

REL COMPUTER
Distribuitor autorizat
LG EPSON LANIER
Calculatoare, imprimante, copiatoare
Case de marcat, cîntare electronice, consumabile
Iași, Șos. Arcu nr. 12, Bl. Z18, tel./fax 032-214190

CALCULATOARE
IMPRIMANTE
CONSUMABILE
în RATE și LEASING
elcom INTERNATIONAL
societate ROMÂNO-GERMANĂ
dealer EPSON
Iași, str. C. Negri nr. 4, tel. 032 / 217233, 217903
Noi sintem solutia optima pentru dvs. !
6x86 166 Mx
5.244.000
(TVA Inclus)

le modèle
Sf. Lazăr nr. 53
Tel./fax 239003
calculatoare
imprimante
rețele
faxuri
copiatoare
aparatură foto
Ultra PRO Canon
Hewlett Packard IBM
Seikosha EPSON
POSIBILITATE DE PLATĂ ÎN RATE FĂRĂ DOBÂNDĂ!

SERCOM
Vrei un Pentium?
4.690.000!!!
TVA inclus
ĂSTA-I PREȚUL!
Tel: 231001, 239396, 122589
B-dul N. Iorga, nr.46

LIVIUS

Microsoft Certified Dealer
În lumea calculatoarelor aveți nevoie de un prieten !
LIVIUS Iași, str. Fătu nr. 1A, tel/fax: 032 - 11.22.21, 11.59.22, http://www.livius.ro, e-mail: livius@livius.ro

ACE COMPUTERS
Importator & distribuitor autorizat DTK Computer
Distribuitor DTK Computer
Canon
HEWLETT PACKARD Authorized Reseller
Microsoft Certified Dealer
EPSON
Iași, str. Grigore Ureche, bl. W. Mărăcineanu
tel./fax 032/213122, 213130

AVICENA COMPUTERS
Facilități de plată în RATE și LEASING
Inscripționări CD
Execuție rețele cu echipamente de brandname: 3Com Bay Networks
Distribuitor autorizat: TARGA LEXMARK
IASI, Bd. Stefan cel Mare nr. 10 E-mail:avicena@mail.dntis.ro, http://home.dntis.ro/~avicena/
TEL:032-217961 FAX: 032-213047 GSM: 092-371107

INFOSERVICE
"AGER" ⇒ ISO 9002

IBM 233 MMX 6x86	5.500.000 LEI
PENTIUM 200 MMX	5.860.000 LEI
PENTIUM 233 MMX	6.200.000 LEI
PENTIUM II 233 MMX	7.900.000 LEI

Mb VX PRO II MMX, HDD 2.1 Gb, 16 Mb EDO RAM, Video Card 1 Mb, Monitor 14" Digital
IMPRIMANTE, Canon, Seikosha, HP
"CONTGEN" Program performant de contabilitate
COPIATOARE MINOLTA Second Hand
PRETURILE INCLUD TVA
PLATA IN RATE
10% avans 12, 24 rate prin BANCA
$$ Nou pentru Societati Comerciale - 40% avans si 3 rate lunare, fara dobinda
Bd. COPOU nr. 4 Tel./Fax: 211745/144718

Copiator Digital
XEROX Document Centre
220/230

THE DOCUMENT COMPANY
XEROX
LEASING
3 ANI!
GIROS COMPANY
Iași, Str. I. C. Brătianu 20-22
☎ 032/210.872

TONER
piese de schimb // service
pentru imprimante jet sau laser
RATE!
hirtie pentru copiator și imprimantă, calc A4/A3
Copiator OCE 2075 A4/A3, 22 copii/minut, ZOOM **6.500.000** (TVA inclus)
ZACH & SON
21.98.85
14.58.22
21.16.17

ZACH & SON 219885 145822 211617

Pentium 200 MMX	4.450.000 lei
Pentium 233 MMX	4.750.000 lei
Monitor 14" SVGA color	1.550.000 lei
Imprimantă Seikosha SP 2400, A4, 9 ace	2.350.000 lei
Imprimantă Olivetti JP - 190, A4, color	2.150.000 lei

Prețurile includ TVA.
Sistemul include:
Minitower Case 200 W, HDD 2,8Mb VX Pro 256 K, 16 Mb RAM, FDD 3,5" 1,44 Mb ALPS, Video Card 1 Mb SIS, Cooler, Tastatura Win 95, Mouse.

RomUS
TRADING & DEVELOPMENT
RD computers
Calitate
negru pe alb
Tel. 210.492

Vînzări

BIJUTERII AUR

Verighetă, lant (4,5 g). Aur prelucrat, de 14 K. Pret 100.000 lei/g. Telefon 175508.

COLECŢIE DE TIMBRE

Colectie de timbre româneşti neobliterate, inclusiv colite, la pret de catalog (perioada 1969-1987). Telefon 094/564446.

STORCĂTOR BRAUN

STORCĂTOR DE FRUCTE BRAUN. TELEFON 175508.

BOFA

TRUSĂ COMPASURI BOFA. TELEFON 175508.

ROTRING

TRUSĂ ROTRING (4 STILOURI ŞI 3 REZERVE); TRUSĂ ŞABLOANE LOGAREX. TELEFON 175508.

RICHTER

TRUSĂ COMPASURI RICHTER. TELEFON 175508.

■ **Maşină de spălat Albalux 7.1. Telefon 175508.**

■ Vînd mese de biliard noi cu placă de marmură sau înlocuitor, sistem cu fise şi la oră, accesorii, mobilier birou. Transport. Preturi fără concurentă. Telefon 094/580068; 030/441184; 030/442724. (128669)

■ Bicicletă SPUTNIK. Stare bună de functionare. Relatii la telefon 761354.

■ **Pătut din lemn stejar, canapea cu două fotolii, canapea extensibilă, vitrină, stare foarte bună, pret negociabil. Telefon 164248.**

■ Pompe volumetrice noi, pentru dozatoare FRESCO sau MAGIC, Italia. Pret foarte avantajos. Telefon 032/170209; 094/630282.

APOMETRE

Contoare tip ZENNER şi NARVAL; agrementare, la cele mai mici preturi, numai la magazinul ALFA din Complexul Stefan cel Mare - Iaşi (vizavi de ASIROM). Tel. 177857. (1246829)

SERVICIU DE MASĂ JENA

6 persoane - 44 piese (cu model) culoare maron - Franta. Telefon 129521.

■ Spray contra ejaculării rapide, medicamente potentă, afrodisiace, prezervative speciale, perle, inele, striuri. Relatii la telefon 01/6376273, 092/342628, 092/342629

■ Pian Coadă-Scurtă. Telefon 140888. (1246497)

■ (schimb) Urgent, brutărie cu toate utilitătile, din com. Dumeşti, cu casă (apartament) în Iaşi. Pret negociabil. Telefon 211013, 219684. (1246496)

■ Tablă zincată, Sinex Galati, 0,4 MMx1000x2000. Pret 55.000 coala. Relatii la telefon 177745 sau 092/389114. (1246128)

■ Alcool rafinat din melasă. Telefon 032/146475. (1251747)

■ Nu pierdeti ocazia verii! Stoc Limitat! Mobilă de birou, dormitoare de lux, bucătării de lux, dormitor alb, birou alb, paturi de o persoană, comode diverse, corpuri de bucătărie suspendate - toate noi ambalate de cea mai bună calitate. La preturile cele mai mici! Pret de fabrică fără TVA. Nu mai aşteptati - Pierdeti ocazia! Relatii la telefon 232420,171828, 092/379575, 092/379595 sau direct la statia Peco "Petrocos" de la Gara Internatională spre Podul de Piatră pe partea stîngă. (1251645)

■ Firmă importatoare vă oferă: zahăr, carne vită congelată, lapte praf. Preturi fără concurentă!!! Telefon 092-389518, 032/123423. (0798198)

■ Vînd ARACET (toate tipurile), VOPSEA, VAR lavabil, pensule, saci rafie import. Telefon 092/504568.

■ **Vînd bloc motor D127 cu anexe. TEl. 17.08.77.**

■ **Vînd pianină perfectă stare. Placă bronz. Tel. 17.08.77.**

■ **VÎND EN-GROS HAINE SEÇOND HAND IMPORT GERMANIA, PRET 15.000 LEI INCLUSIV TVA/KG. ASIGURĂM TRANSPORT GRATUIT. TELEFON 092352828.**

■ **SC SPLENDID SERVICE vinde vitrine frigorifice, verticale şi orizontale, cameră frigorifică, automat cafea, compresoare petru vitrine si camere frigorifice. Tel. 034-118566 sau 094-868305.**

■ Importator direct Italia. VINDEM: utilaje frigorifice/vitrine orizontale-verticale, lăzi, camere, dozatoare bere, compresoare 200-800 w, cuptor pizza, scaune frizerie, frigidere/. Asigurăm transport -garantie şi post garantie. DESFACEM: înghetată -wafe şi pe băt cu diferite glazuri şi alune. Telefon 031/616891; 094/560102

■ Depozit en-gros şi en-detail S.C. VELENO PROD S.R.L. vă oferă la cele mai avantajoase preturi o gamă largă de tesături şi fire pentru confectii si tricotaje: lînă, vîscoză, bumbac, acrilic, mătase, stofe. Marfa se vinde la kilogram. Săvineşti (şoseaua principală). Tel. 092.344.491.

■ Vînd EN-GROS îmbrăcăminte şi încăltăminte second-hand de sezon. Importator direct BELGIA. 036/813.629, Tecuci, 094.888.738.

■ IMPORTANT! Vindem încăltăminte second-hand în saci sigilati, PRET PROMOTIONAL 21.900 lei cu TVA şi haine second-hand din COLECTĂ DIRECTĂ - pret 12.200 lei cu TVA. Telefon 031/511634; 031/512945; 094/503902

■ Vînd masini POPCORN, materii prime POPCORN, piese schimb pentru masini USA, POPCORN ambalat. Tel. 034-112600, 137848

■ **Vînd CORTINE pentru terase 3x3 m, diferite culori. Pătrate şi hexagonale vizibile la stand VASION la Fast Food. Relatii la tel. 092-277034, 034-116190.**

■ Vînd VITRINE, DULAPURI, FRIGIDERE, CONGELATOARE, AGREGATE şi MOTOARE FRIGORIFICE. Telefon 033-734684, mobil 092/360279, 092/707339.

■ Prelate auto şi terase din material import prin CORTEX SRL Fălticeni. Telefon 094/533980 şi 094/580056

■ IMPORTATOR DIRECT, vînd ÎMBRĂCĂMINTE second-hand, import SUA şi Olanda. Telefon 092/397925.

■ Vînd loz în plic Vila de aur Poiana Braşov, pret negociabil. Relatii telefon 031/526605, 583129

■ Vînd acte societate la zero. Telefon 031/537806

În atenţia crescătorilor particulari!

Vînd un număr de de 70 ovine tinere, de productie, pret inf. 38 mil. lei neg., şi un număr de 2 bovine, femele, productie în vîrstă de 5-7 ani. Rel. Calea Galati 366, Brăila, fam. Golchin.

■ Vînd moară de porumb, moară cu ciocănele şi presă ulei la rece două capuri STIMEL. Toate în stare de functionare. Relatii la telefon 031/532589

■ Vînd statie Peavey KB 100 şi microfon fără fir. Telefon 031/512982 sau 094885559

■ Vînd cavou 2 locuri suprapuse la Cimitirul "Eternitate" Iaşi, în apropierea bisericii. Telefon 035/313337, Vaslui

■ Antenă parabolică. Pret foarte convenabil. Dispozitiv de sustinere gratuit. Telefon 231715, 033/221538, str. Decebal, bl. U2 26, ap. 3, sc. A. (1251843)

■ S.C. Acvares S.A. Iaşi vinde chioşc, din tîmplărie de aluminiu cu geamuri antifractie, dimensiuni 4x3,5x2,5. Vizibil în parcarea din Piata Independentei. Relatii la telefon 221909. (1251767)

■ Bicicletă Montain Bike. Pret 1,3 mil. lei, negociabil. Telefon 155722. Orele 7.00-14.00. (0798710)

■ Sifonier trei uşi, în stare perfectă, pret negociabil, şi sobă teracotă, pret fix 600.000 lei. Vizibile în Iaşi, str. Micsunele, nr. 6, în fiecare zi - familia Popovici. (1251838)

■ Pui de ciobănesc german, în vîrstă de o lună (mascul), pret negociabil şi brătară de aur de 14 karate; 1,100 g, 100 de mii lei g. Telefon 163547. (0798708)

■ Frigider Artic din 1997. Relatii la telefon 120065. După orele 16.00. (1246135)

■ Urgent moară cu ciocănele. Telefon 216066. (1246081)

■ Maşină tricotat neamtească 360 ace. Pret negociabil. Relatii la telefon 137993. (1246131)

■ Vin alb nobil de Huşi şi tuică. Telefon 147664. (1246209)

■ Maşină de spălat fără storcător "Cristal 9". Pret negociabil. Telefon 232778. (3017526)

■ Vin nobil 500 l - 4000 lei/l. Telefon 156646. (1246080)

■ Cherestea, str. Trei Fîntîni nr. 4 (vizavi de "Dacia Service" Bucium). Telefon 166083. (1251553)

■ Maşină spălat Albalux 3 cu storcător şi cuvă inox, motoare noi, un milion de lei. Telefon 133676. (1251825)

■ Aparat sudură, alimentare 220 V, 3 trepte de curent. Telefon 217205. (1251821)

■ Recamier foarte bun, pret convenabil. Telefon 134271 sau 111576, între orele 7,00-9,00 şi după ora 18,00. (1251813)

■ Cîine-lup (femelă), 7 luni, bine îngrijită, corp armonios, inteligentă, exemplar deosebit. Pret avantajos şi negociabil. Telefon 161774. (1251822)

■ 7 mp. parchet fag uscat, pret fix 600.000 lei. Telefon 120178. (1246495)

■ S.C., bilant zero, fără activitate, pret avantajos. Telefon 290603. (1251706)

■ Urgent, tablă zincată, 38 coli 2x1 m pătrati, 04 mm. Pret 55 mii lei coala. Telefon 171480. (1246499)

■ Două uşi noi de stejar, lăcuite, făcute pentru case (cu gemulet la mijloc) fără tocuri. Pret fix 1.000.000 lei/bucata. Telefon 272390. (1246063)

■ Dormitor (şifonier, pat dublu cu relaxe, noptiere, comodă, toaletă cu oglindă unicat). Pret foarte avantajos. Telefon 212133. (3016072)

■ Nokia 1611, încărcător, carte tehnică, 1,2 milioane; Nokia 2110, încărcător, 1,35 milioane. Telefon 153419. (1251722)

■ S.R.L 1994. Fără activitate. Telefon 135342, după orele 18.00. (1251609)

■ Aur 14 K - 24G, lant model deosebit. Pret fix 80.000 lei/gr. Telefon 121143. (1246740)

■ Maşina de cusut "Nicoleta" nouă. Telefon 032/231228, după orele 17.00. (1246896)

■ Birou lemn masiv, cu dulap şi patru sertare, stare exceptională. Pret informativ 1,2 milioane (negociabil). Telefon 175831.

■ Bicicletă ergonomică, cort patru persoane, aparat sudură 220 V, teasc şi zdrobitor mici. Telefon 156874.

■ S.C. SRL fără activitate, înfiintată în 1995, bilant zero. Pret 1 milion negociabil. Telefon 124775.

■ Seturi baie Olivia, Melania, albe, noi, 8 piese, 450 mii, color 590 mii. Asigur transportul. Telefon 094/860555. (1251604)

■ Aparat ROENGEN radiografii dentare. Telefon 094/516462. (1246877)

■ Tractor încărcător hidraulic, bazin tablă inox pentru 2.000 l, mori pentru uruială şi desfăcat porumb, sîrmă nichelină cu diametru 1,5 şi 2,5, utilaje pentru ciupercărie. Pret negociabil. Telefon 132577 - orele 8,00-14,00 şi 231223, după ora 14,00. (1246835)

■ Pui de boxer german tigrat. Telefon 128834. (1246846)

■ Jaluzele din aluminiu. Pret minim fără avans. Montaj gratuit. Telefon 173434. (1246544)

■ Mobilă diversă. Telefon 237065. (1251524)

■ SRL - comert şi tonetă în functiune. Telefon 225601. (1251530)

■ Convenabil aspirator japonez şi set vase Vereco (44 piese). Telefon 127612. (1251542)

■ Masini cusut Uberdecuri şi cu două ace. Telefon 117180. (1251731)

■ Lucrare cavou - cu două nivele, parcela i/III, rînd 25 - Cimitirul eternitate. Pret negociabil. Telefon 131406, după orele 19.00. (1251749)

■ S.C. tip S.R.L., toate activitătile, bilant zero. Telefon 215056. (1251628)

■ Pianină Förster. Telefon 113865, după orele 20.00. (1251632)

Electronice

OFERTĂ SPECIALĂ

Avantajos videorecorder Panasonic (model cu lift), televizor color Elcrom, magnetofon stereo M2405 cu 10 benzi si televizor alb-negru Modern (cu lămpi), toate în stare de functionare. Telefon 094/563577 (Iaşi)

CASE DE MARCAT ELECTRONICE

CASE DE MARCAT ELECTRONICE. Distributie, service, consumabile prin S.C. ELCOSERV S.R.L. Iaşi, telefon/fax 230205. (1003519)

CÎNTARE ELECTRONICE

CÎNTARE ELECTRONICE
CÎNTARE ELECTRONICE
Distributie şi service prin S.C. ELCOSERV S.R.L. Iaşi, telefon/fax 230205. (1003519)

■ Masini de spălat automate, second-hand, "Miele", "Siemens", "Bosch", "Zanussi", "Indesit". Garantie 6 luni, postgarantie. Telefon 210802; 094/513558. (0798836)

■ Tv color, second-hand, "Philips", "Grundig", "Universum", "ITT", "Saba". Garantie 6 luni, postgarantie. Telefon 210802; 094/513558. (0798836)

■ Orice telecomandă pentru televizor (90.000 lei), video, satelit. Toate telecomenzile sînt noi. Telefon 092/368868

■ Televizor Diamant cu circuite integrate în perfectă stare. Telefon 114931. (1246889)

■ Calculator Olivetti 386 (transformat 486) plus programe. Pret avantajos. Telefon 094/892840

■ Copiator MITA 152 z, format A3-B6 zoom, copiere automată, garantie. Telefon 279333; 215975. (2146877)

■ Calculator - 486 DX4 100 Mhz, 24 Mb RAM HDD 850 Mb, placă sunet, boxe CD-ROM, 1 Mb video, monitor 14", garantie. Telefon 216474. După ora 16,00. (1246471)

■ Calculator NC 2000 cu Floppy, Disk, casetofon, dischete, casete, programe, jocuri şi cărti de specialitate, stare excelentă. Pret convenabil. Telefon 143118. (1251710)

■ Foarte urgent combină "Aiwa" LCx110 - de firmă, cu telecomandă, CD, multisistem - 10 memorii, casetofon inclus, pret 2,5 milioane negociabil; televizor color "Show", diagonala 37, cu telecomandă, pret negociabil 2 milioane (ambele noi). Telefon 167697. (1246077)

■ Calculator 80386/33 MHZ HDD 42 MB FDD 3,5" Hercules Monocrom. Telefon 212624.

■ Radio-casetofon "Fiser", stare exceptională. Made în Germania. După orele 15.00. Telefon 118597.

Cumpărări

■ Cumpărăm păr natural, culoare naturală, lungimea minim 40 cm (fără vîrfuri) la pretul de 550.000 lei/kg. Relatii la Frizeria "Apollo", B-dul Alexandru cel Bun 36 (vizavi de Alimentara "Minerva"). Telefon 252907. (192379)

■ **SC ULENA SRL Bacău cumpără seminte floarea soarelui. Pret 2.000 lei kg + TVA. Tel. 034/25.12.40.**

■ Cumpăr maşină fabricat pufuleti (tip Baia Mare). Relatii tel. 20 Fălciu, jud. Vaslui, după ora 21.00.

■ Vînd FOTOCOPIATOR COLOR PROFESIONAL CANON LASER. Pret negociabil 10.500 DM. Relatii la telefon 033-734559 sau 092284352.

■ Pager "Motorola" (Eco), fără abonament. Pret 500.000 lei. Răspuns cu mesaj la 018/604444, cod abonat: 48718.

■ Televizor Diamant cu circuite integrate şi radiocasetofon Fugison, cuptor electric pentru pizza. Preturi negociabile. Telefon 165800. (1251555)

■ Cupoane agricole primăvară-vară-toamnă, pret avantajos. Relatii la toneta cu lozuri de lîngă Restaurantul "Familial" (Alexandru cel Bun), orele 8,00-19,00. (1246782)

■ Cupoane. Telefon 092702363. (1246667)

■ Cupoane agricole, pret maxim. Seriozitate. Telefon 178418. (1246782)

■ Televizoare alb-negru şi color numai pe circuite integrate, pentru piese de schimb. Preturi între 50.000 şi 250.000 lei. Telefon 113380. (1251720)

■ Cupoane agricole primăvară-vară-toamnă pret avantajos. Relatii la toneta cu lozuri de lîngă Piata Hala Centrală (spre Tg. Cucu). (1246782)

Felicitări

■ O mare sărbătoare este astazi în familie, cînd draga noastră Elena Cheles îşi serbează ziua de nastere. Sotul, fiica, ginerele şi nepotica îi urează din inimă sănătate, bucurii şi multi ani de viată fericită alături de cei dragi.

■ O viată plină de lumină, bucurii şi de dragostea celor din jur, îi doresc sotul, nepoata, fiica şi ginerele, dnei Elena Cheles. "La multi ani!"

Matrimoniale

■ Doctoriță, 28-1,75, 70 caut avocat. Răspuns cu foto la C.P. 202, OP 1. (1251846)

■ Top model, 23/1,70/50 doresc cunoştintă cu tineri între 24-30 în vederea unei prietenii sincere pentru început. Mesaj cu număr de telefon, eventual foto la OP4, CP36 Suceava, cod 5800. Răspuns garantat.

■ Tînără 37/1,67/50, fizic top model, casă, situatie materială bună, doresc cunostintă cu tînăr, vîrstă 37- 40. Relatii la OP4, CP36 - Suceava, cod 5800, cu număr de telefon, adresă, eventual foto.

■ Leoaică, 26/1,68, 53, situatie materială bună, doresc cunostintă cu tînăr, cu vîrsta cuprinsă între 28-36 de ani, în vederea unei prietenii bazate pe sinceritate, respect... Mesaj cu număr de telefon, eventual foto la OP4, CP36 Suceava, cod 5800.

■ Student 23/1,70/70 simpatic, doresc să cunosc o tipă drăguță (de preferintă studentă). Scrie-mi la OP 11, C.P. 2448. Cătălin. (1246815)

Pierderi

■ Telemobil MOTOROLA cu seria 0044-468-796-670 (nefolosibil). Rog găsitorul să sune la 216666 - Coca-Cola. Recompensă. (1246824)

■ În perioada 17-19 iulie 1998 s-a spart zidul magaziei de piese si materiale din cadrul SC "Tremula" SA Brăila, sustrăgîndu-se 5 buc. ferăstraie mecanice tip Husqvarna, noi, avînd următoarele serii: 7460882, 7460528, 7460239, 7460331, 7460340, precum şi alte piese. Persoana care poate da informatii ce pot duce la recuperarea pagubelor produse va fi recompensată cu un ferăstrău Husqvarna nou. Informatii se pot da la sediul SC "Tremula" SA din Brăila, Soseaua de Centura nr. 1 sau la tel. 039/686001, 039/681197

■ Legitimatie student pe numele Soficu Mircea. O declar nulă. (1251845)

■ Legitimatie de călătorie pe numele Anton Maria. O declar nulă. (1251849)

■ Autorizatie de comercializare produse alimentare şi nealimentare pe numele Pavăl Victor, nr. 5528/03, din 11 noiembrie 1992. O declar nulă. (1251861)

■ Certificat de înmatriculare la Camera de Comert Iasi, al SC MIROXEL SRL - Iaşi cu sediul în str. Sf. Lazăr nr. 6, bl. PC, sc. A, et. 3, ap. 10, cu nr. de înregistrare J 22-326-993. (1251766)

■ Buletin identitate pe numele Gugiuman Ecaterina Carmen. Telefon 142694. (0798711)

■ Autorizatie falimială nr. 5494152. O declar nulă.

■ SECTIA EXTERIOARĂ PODU ILOAIEI, judetul Iaşi, anuntă pierderea stampilei rotunde cu denumirea de mai sus. Se declară nulă. (1003926)

■ Cîine Ciobănesc german (femelă 7 luni) în zona str. Nicu Gane-Casa Pogor. Cîinele se află în tratament, prezentînd 3 excrescente pe spate. Relatii la telefonul 149401. Se oferă bună recompensă. (192548)

Diverse

■ Esti absolvent de liceu? Nu ai reuşit să obtii o diplomă de bacalaureat? Ai vîrsta între 18-25 de ani? Esti într-o derută, noi îti oferim o SANSĂ. Comunicati de urgentă, pe adresa C.P. 710, O.P. Iasi 3: numele, prenumele si adresa exactă, şi în trei zile vei primi oferta noastră. (1246711)

HELP LINE - Pentru copiii noştri

Puteti primi gratuit informatii privind alimentatia şi cresterea sugarului, zilnic, orele 16.00 -17.00, la telefon 214002. Policlinica "Sănătatea 2000", dr. Iordache Constantin - medic primar pediatru.

■ S.C. Metalo-Chimice S.A. Iaşi în curînd va redeschide magazinul IRIS din zona civică (vis-à-vis de Hala Centrală), magazin ce se doreşte ca prin gama produselor cît şi a preturilor practicate să întrunească gusturile tuturor cumpărătorilor. Aici veti găsi articole de mobilă, electrice, electrocasnice, articole de menaj, covoare, menaj, perdele şi alte articole ce vor trezi interesul dumneavoastră.

TRICOURI

S.C. KNOX GROUP SRL Cluj-Napoca oferă tricouri 100% bumbac, 160 gr/mp, tesătură circulară, calitate SUA. Comenzi la telefon 064/420672 sau 094/641459. Inscriptionare la cerere.

CASA PARADIS

Singurul loc din Iaşi în care ACUM poti găsi floarea dorită este Florăria CASA PARADIS (B-dul Socola 3, telefon 130117, program 7,00-22,00). Buchete şi aranjamente florale la comandă. Servicii prompte, calitate exceptională. Nu uitati! Nici o sărbătoare fără PARADIS. (1246862)

■ Cabinet veterinar ANIMAVET. Consultatii, tratamente, vaccinări, chirurgie, deparazitări, asistentă fătare. Aleea Oltea Doamna nr. 4, în spatele noii Catedrale Catolice din Nicolina. Program zilnic: 10,00-13,00; 16,00- 19,00; sîmbătă-duminică 10,00-13,00. Informatii la telefon 220028.

■ S.C. VASISIX UNIVERSAL SRL - AVEM ONOAREA DE A VĂ ANUNTA CĂ ÎN STRADA SĂRĂRIE 175 BIS S-A DESCHIS RESTAURANTUL DIRECT, CATEGORIA I, CU TERASĂ, CARE ORGANIZEAZĂ MESE FESTIVE CU REZERVĂRI, PENTRU DIFERITE OCAZII, ÎNTR-O AMBIANTĂ DEOSEBITĂ. RELATII SI REZERVĂRI LA TELEFON 032/112642. VĂ ASTEPTĂM!!! (1246277)

■ Domn 54 ani, sărac, disponibil 20 din 24 de ore, cu multă experientă, cinstit, dispus a presta orice activitate loco sau în deplasare, îmi ofer serviciile unei societăti sau unei familii. Sînt de profesie agronom. Răspuns scris la O.P. 9, CP 47 Bacău - pentru Moneagă George.

■ SSSORE+IN - "Frozen Water". În curînd primul album pop-rock al unui nume ieşean! Informatii la telefon 124558. (1251709)

■ Ofer împrumut 1-10 milioane lei cu dobîndă lunară 20 la sută, garantie auto la domiciliu sau imobil, Notariat. Telefon 157181. (1246068)

■ S.C. Comcereal S.A. Iaşi convoacă Adunarea Generală a Actionarilor la data de 05.08.1998, la Institutul Agronomic Iaşi, ora 10,00. În cazul neîndeplinirii cvorumului, potrivit legii, Adunarea Generală se va convoca la aceeaşi adresă pe data de 12.08.1998. (1251727)

■ S.C. SCUDAS S.A. Paşcani convoacă, în temeiul Legii nr. 31/1990 şi al Statutului societătii, Adunarea Generală extraordinară a Actionarilor în data de 10.08.1998, ora 11,00, la sediul societătii, cu următoarea ordine de zi: Modificarea Statutului societătii astfel: 1. Art. 27 va avea următorul cuprins: "Art. 27. Societatea este administrată de către Consiliul de Administratie, compus din 3-5 administratori alesi de Adunarea Generală a Actionarilor pe o perioadă de 4 ani, care pot avea calitatea de actionari. Numărul de administratori este stabilit în raport cu volumul şi specificul activitătii societătii comerciale"; 2. Se anulează art. 32; 3. Art. 18 va avea următorul cuprins: "Art. 18. Convocarea Adunării Generale a Actionarilor se face potrivit dispozitiilor art. 117 din Legea nr. 31/1990 modificată şi republicată". De asemenea, la ora 11,30, în acelaşi loc, este convocată A.G.A. ordinară, cu următoarea ordine de zi: Raportul administratorilor referitor la activitatea economico-financiară a societătii pe sem. I -1998; Încetarea contractului de management al echipei manageriale; Alegerea Consiliului de Administratie al S.C. SCUDAS S.A. Paşcani. Formularele de procuri speciale se pot obtine de la sediul societătii. În cazul neîntrunirii cvorumului necesar, se convoacă ambele adunări generale pentru a doua zi, în acelaşi loc şi la aceleaşi ore. (1251730)

■ Medicină naturistă, tratăm orice fel de afectiune: febror, ulcer, hemoroizi, cancer la sîn, ficat, întărirea oaselor, artrită, reumatism, dureri de cap, sterilitate la femei. Cei interesati pentru informatii, relatii la telefon 159819. (1246115)

■ Călăuzesc 2 persoane în Italia (Milano), Plecare sîmbătă, 25 iulie a.c. Telefon 032/213931 - Cătălin. Seriozitate. (1251820)

■ SOCIETATEA DE SERVICII INFORMATICE SINTA S.A. IASI - Centrul Teritorial de Instruire Autorizat - primeste înscrieri la cursul de utilizare a PC-uri (studii medii şi superioare), organizat în perioada 27.07-15.08.1998. La absolvirea cursurilor se eliberează certificate oficiale. Relatii suplimentare se pot obtine la sediul societătii din Bd-ul Tutora nr. 17, telefon 127112 şi 230080, interior 108.

■ Pui siamezi. Relatii la telefon 272501. (1246130)

■ Primăria comunei Răducăneni primeste oferte de pret pentru lucrări de reparatii curente la drumuri. Suprafata - 1200 mp. Ofertele se depun la sediul Primăriei Răducăneni incepînd cu data aparitiei anuntului, zilnic între orele 8,00-14,30, pînă pe data de 27 iulie 1998.

■ STATIUNEA DIDACTICă IASI, cu sediul în Aleea M. Sadoveanu nr. 9, telefon 219080 - are în stoc şi livrează la preturi convenabile: curele trapezoidale, rulmenti şi alte piese pentru tractoare, maşini şi utilaje agricole. De asemenea, pentru cei interesati, în luna iulie 1998 se primesc cereri în vederea organizării concursului pentru ocuparea următoarelor posturi vacante: sef aprovizionare - desfacere; sef laborator produse lactate; sef laborator patiserie panificatie; vînzători produse agroalimentare.

■ Întrucît pe rolul Judecătoriei Iasi se află dosarul nr. 17790/97 avînd ca obiect ieşire din indiviziune asupra averii rămase de pe urma defunctului Vasile Timofte, cu ultimul domiciliu în comuna Tibăneşti, jud. Iaşi, reclamantă fiind sotia supravietuitoare Elena Timofte, cităm pe această cale pe pîrîtul Costică Timofte - fiu adoptiv al defunctului, pentru termenul din 2.09.1998, complet de judecată III. (1251762)

■ Consiliul de Administratie al S.C. TEHNOTON SERVICE SA Iaşi convoacă Adunarea Generală extraordinară a Actionarilor la data de 10.08.1998, ora 8,00, la sediul societătii din Iaşi, Sos. Păcurari nr. 2A, Bl. 590B, parter, pentru toti actionarii înregistrati în Registrul Actionarilor la sfîrsitul zilei de 5.08.1998 cu următoarea ordine de zi: 1. Aprobare documentatie finantare. În cazul în care nu se întrunesc conditiile de participare pentru ca adunarea să fie statutară, următoarea Adunare Generală extraordinară a Actionarilor va avea loc a doua zi, 11.08.1998, orele 8,00, în acelaşi loc. Începînd cu data de 10.08.1998 documentele si materialele informative, referitoare la problemele incluse în ordinea de zi, se pot consulta şi procura contra sumei de 5.000 lei de la sediul S.C. TEHNOTON SERVICE SA Iasi, Sos. Păcurari nr. 2A, Bl. 590B, parter, telefon 032/216348 între orele 8,00-16,00. Consiliul de Administratie solicită acordarea de procuri speciale de reprezentare în Adunarea Generală. Formularele de procuri speciale se pot obtine de la adresa de mai sus. După completarea şi semnarea lor, un exemplar al procurii speciale se va depune/expedia la sediul societătii comerciale, pînă la data de 10.08.1998, ora 16,00.

■ Consiliul de Administratie al S.C. TEHNOTON SERVICE SA Iaşi convoacă Adunarea Generală extraordinară a Actionarilor la data de 10.08.1998, ora 8,00, la sediul societătii din Iaşi, Sos. Păcurari nr. 2A, Bl. 590B, parter, pentru toti actionarii înregistrati în Registrul Actionarilor la sfîrşitul zilei de 5.08.1998. În cazul în care nu se întrunesc conditiile de participare, următoarea Adunare Generală extraordinară va avea loc a doua zi, 11.08.1998, la ora 8,00, în acelaşi loc. Informatii suplimentare la S.C. TEHNOTON SERVICE SA Iasi, Sos. Păcurari nr. 2A, Bl. 590B, parter, telefon 032/143390; 216348; fax 032/163333 între orele 8,00-16,00.

CENTRE PRELUARE ANUNŢURI MICA PUBLICITATE

FLORA - Tătăraşi

Oferă:

- carne, preparate din carne
- lactate, specialităţi, dulciuri
- pîine, produse de panificaţie
- băuturi alcoolice

Cele mai mici preţuri! Calitate garantată!

Program: luni-vineri 6.00-20.00; sîmbătă 7.00-15.30;
duminică 8.00-14.00
Str. Vasile Lupu nr. 110, tel. 032/175094

ORIGINAL - Dacia

Oferă:

- preparate din carne
- lactate, dulciuri
- pîine, patiserie
- produse de cofetărie

Program: NON STOP
Str. Vitejilor, bl. 3SD8, tel. 032/250879

AVALLON MUSIC

vinde en-gros şi en detail:

- **casete audio şi CD originale** WARNER, BMG, SONY, POLYGRAM, EMI
- **casete audio şi video NEÎNREGISTRATE** TDK, SONY, RAKS, BASF, SAMSUNG
- **aparatură electronică (5-10% comision)**
- **CD recordabile, diskete, soft**
- **XEROX 300/A4, 600/A3**

PROGRAM: zilnic: 8⁰⁰-20⁰⁰,
sîmbăta: 9⁰⁰-16⁰⁰ ,duminica: inchis
Tg. Cucu (blocul cu coloane), tel. 032/175838, 270718

VAMA VECHE - Gară

La intrarea în magazinul
SC SOMETCHIM SA (partea stîngă)

Magazin universal

Program: luni-vineri 8,00-16,00 sîmbătă 8,00-12,00
Situat la intersecţia dintre strada Gării şi Străpungerea Silvestru.

ARIO - Păcurari

comercializează:

- covoare, mochete, festonat covoare şi mochete
- confecţii blană şi piele naturală
- îmbrăcăminte
- stofe mobilă şi perdele

Produse de calitate cu plata în rate!

Program: zilnic 10.00-18.00; sîmbătă 9.00-17.00
duminica închis
Bd. Păcurari 142, bl. 585, tel. 032/163928

E.M.I. - Bd. Independenţei

Comercializează:

- frigidere, lăzi şi vitrine frigorifice
- maşini de spălat, aragaze
- televizoare, produse electronice
- electrocasnice, electrice

Program: luni-vineri 8.00-19.00;
sîmbătă 8.00-13.00; duminică închis
Bd. Independenţei, tel. 032/117530

C.M.V.- Podu de Piatră

Oferă:

- produse alimentare, dulciuri, băuturi alcoolice
- cosmetice
- instalaţii sanitare, căzi, aragaze

Bun gust şi calitate la preţuri atractive!

Program: luni-vineri 6.00-21.00;
sîmbătă 7.00-21.00; duminică 8.00-13.00
Complex Podu de Piatră, tel. 032/135598

1001 Articole - Menaj - Podu Roş

S.C. METALO-CHIMICE S.A.
Magazinele C.130 şi C.131

Comercializează:

- obiecte de uz casnic
- veselă şi obiecte de menaj
- electrice şi electronice

Program: luni - vineri 8.00 - 20.00;
sîmbătă 8.00 - 16.00

ELGINA - Alexandru cel Bun

CASĂ DE AMANET

Oferă:

- preparate din carne
- lactate, pîine, băuturi alcoolice
- zahăr, ulei, ouă, făină, dulciuri
- produse pentru curăţat şi uz casnic

Preţuri minime!

Program: luni-vineri 7.00-20.00;
sîmbătă 7.00-14.00; duminică 8.00-14.00
Bd. Al. cel Bun nr. 44, tel. 032/152070

AGENDA OMULUI DE AFACERI

ETNIS

Reprezentanţa firmei germane **Vaillant** pentru Moldova, vă oferă:

- *Centrale şi cazane pentru încălzit*
- *Echipamente condiţionare şi climatizare*
- *Radiatoare de oţel, aluminiu şi fontă*
- *Rezervoare gaze lichefiate "Shell"*

Proiectare, montaj şi garanţie 3 ani
Plata în 6 rate lunare

Iaşi - Str. N. Iorga 7D, bl, F5, tel. 032/230113,
fax 032/232690, telemobil 094613246, 094554249

DAS

Proiectare şi execuţie

VENTILAŢIE, CLIMATIZARE, ÎNCĂLZIRE, ELECTRICE, SANITARE, APĂ-CANAL

Service, garanţie,
PLATA ÎN RATE !

Iaşi, str. Aurel Vlaicu 87,
Tel./Fax: 032-175.488, mobil 094/630.512

BRECO IAŞI

COMERCIALIZEAZĂ
PLĂCI TIPOGRAFICE

370x450x0,15 = 9.000 lei/buc
400x510x0,15 = 10.800 lei/buc
250x381x0,15 = 5.300 lei/buc
460x610x0,30 = 16.500 lei/buc
467x620x0,30 = 18.000 lei/buc

Tel. tel/fax: 032/230094

UNITRADE

Un partener pentru:

- MOBILIER BIROU
- AMENAJĂRI INTERIOARE

Iaşi, bd. Copou nr. 4, tel. 032/213455, 213456

ELECTRA

lider naţional interfoane

Instalează, cu plata în raţe

INTERFOANE DE ACCES CU CARTELĂ marca ELECTRA

blocuri, vile, sedii de firmă

"pentru liniştea dumneavoastră"

Iaşi, str. Împăcării 35, bl. 919, Nicolina II,
tel.: 032/126276

ELECTRONIC RESEARCH CENTER

FIRMĂ ROMÂNO-AUSTRIACĂ

vă oferă în rate

INTERFOANE de SCARĂ

Iaşi, str. Armeană nr. 2, tel. 032-116666

ROENTER

Consulting managerial şi de afaceri

Asigurăm rapid:
- Înmatriculări **societăţi comerciale**
- Înregistrări **acte adiţionale**
- obţinem autorizaţie de funcţionare pentru sedii firmă, birouri, depozite

Elaborări contracte comerciale

Iaşi, str. A. Panu nr. 13-15, mezanin
zilnic: 9.00 - 19.00, sîmbătă: 9.00-14.00
telefon 212335

MICA INDUSTRIE

produce gama de mobilier

MOBISET

din lemn şi pal de import

* birouri * sufragerii
* dormitoare * bucătării

standardizat sau la comandă, la orice dimensiuni.

Plata în rate, la preţuri care vă convin(g) !

Str. Ipsilanti nr. 19; str. Morilor nr. 11
Tel. 114.737, 117.116, 117.755

TOFAN GRUP

comercializează:

anvelope şi camere auto
(produse de Danubiana şi Victoria Floreşti)

Iaşi- Şos. Păcurari nr. 92 (în incinta Transmixt SA)
Tel. 032/154.343, 251.837

TRIDOM

CREATIVITATEA NOASTRA ,
IMAGINEA FIRMEI DUMNEAVOASTRA
PRIN :

- ☐ RECLAME LUMINOASE
- ☐ AMENAJARI INTERIOARE
- ☐ MARCHIZE SI COPERTINE
- ☐ CARTI DE VIZITA & ECUSOANE

TEL. : 092 252 360
TEL / FAX : 032 251 360

MIRFAN MOBILUX

oferă

- *mobilă sufragerie*
- *holuri*
- *dormitoare*
- *bucătării*
- *mic mobilier*

Plata în maxim 36 rate lunare

Program luni - vineri: 10.00 - 18.00
Alexandru cel Bun (vis-a-vis de magazin Minerva)
tel. 032/152647

EDITURA MOLDOVA

vinde convenabil la calitatea dorită

- **caiete 48 file** (dictando, matematică) - 2300 lei
- **caiete studenţeşti 60 file** (dictando, matematică) - 6500 lei
- **caiete studenţeşti 100 file** (dictando, matematică) - 9600 lei

Preţurile includ T.V.A.
Comenzi în sistem ramburs.
Taxele poştale şi de transport sînt suportate de furnizor.
Iaşi, Bd. Copou 3-5, tel/fax: 032/113029

ROTHERM

Reprezentant al firmei
FERROLI - numărul 1 în Italia

REDUCERI EXCEPŢIONALE pentru:

- *Cazane şi centrale termice gaz metan, motorină*
- *Radiatoare aluminiu şi fontă*
- *Echipamente condiţionare şi climatizare*

Plata în rate !
Proiectare, montaj, garanţie, service etc.

Iaşi - Bd. T. Vladimirescu nr. 40 (Bucsinescu)
Tel./Fax: 032/175105, 272340

CASA DESIGN

Reprezentant BOSCH Germania, ACV Belgia

Preţuri fără concurenţă pentru:

- *Cazane şi centrale termice gaz, motorină*
- *Radiatoare fontă, oţel şi aluminiu*
- *Aparate condiţionare şi climatizare*
- *Amenajări interioare*

Proiectare, montaj, garanţie, service

Iaşi, str. Gîndu nr. 10,
Tel.: 032-212073, mobil 092-725651

APROTEM SA

comercializează:

- *PIESE SCHIMB tractoare, maşini agricole, auto şi rulmenţi*
- *MATERIAL DE UZ GENERAL carbid, anvelope, materiale electrice, haine protecţie, îngrăşăminte chimice*

Şos. Manta Roşie 9,
tel: 230130, 231141, fax: 231566

CIMEXIM

Reprezentanţă ROMSTAL

- *microcentrale, cazane, injectoare, vase expansiune, boilere, pompe circulaţie şi submersibile, hidrofoare, radiatoare aluminiu şi fontă, accesorii, sanitare, scule BOSCH, condiţionare aer*
- *contoare ZENNER de apartament*

Proiectare şi execuţie. Preţuri promoţionale !

Iaşi, Bd. T. Vladimirescu 4,
tel. 032/216397, tel./fax 211082

MOLID

Pentru siguranţa dumneavoastră!

- SISTEME DE ALARMĂ PENTRU EFRACŢIE, INCENDIU, AUTO
- DISPECERAT DE SUPRAVEGHERE - TELEFONIC ŞI RADIO -
- INTERVENŢIE INARMATĂ I.G.S.

Iaşi, Bd. Copou nr. 3, et. 4, (Clădirea Trust Construcţii)
tel: 032/216671, fax: 032/214564

ELYTIS SRL

- *FIRME LUMINOASE*
- *COPERTINE*
- *AMENAJĂRI INTERIOARE*

Şos. Păcurari, bl. 556
Tel. 094 642.765, tel/fax: 219.972

ED&F MAN ZAHĂR

ZAHĂR
4.148 lei/kg
(cu T.V.A. şi sac inclus)

Roman,
tel/fax: 033-733532

SC FOLIPLAST SRL - Botoşani -

Produce şi oferă:

- ■ **folie - polietilenă** de la gr. 0,025 pînă la 0,25 mm de la l. 100 pînă la 3600 mm
- ■ **folie - color, film, termocontractabilă**
- ■ **pungi, saci şi sacoşe**

Tel: 031/522086; 092/703085

SOMETCHIM

prin magazinul Vama Veche

- *produse electrocasnice (TV color, frigidere)*
- *mobilier, covoare, articole de pescuit, menaj, papetărie, alte produse metalo-chimice*
- *avans 40% - rate: 6-12 rate, în funcţie de valoarea dolarului*

Adaos minim

Str. Gării nr. 22

S.C. RULMENŢI S.A.

Anunţă că începînd din luna aprilie a.c. *produsele sale vor fi disponibile prin noua sa reţea de distribuţie avînd centre de desfacere în oraşele: Bucureşti, Ploieşti, Craiova, Tîrgu-Jiu, Satu Mare Cluj, Braşov, Tulcea, Iaşi*

BÎRLAD, TEL. 035/41.58.26
FAX 035/42.18.39

CVARTET

CO_2 *îmbuteliere bioxid de carbon puritate 99%*

Preţ unitar
2541 lei/kg

Iaşi, str. Aurel Vlaicu nr. 78
tel/fax: 032-271989

MICĂ PUBLICITATE pe Internet

- pentru persoane fizice
  - căutare oferte locuri de muncă în străinătate, matrimoniale, diverse
- pentru persoane juridice
  - OPORTUNITĂŢI DE AFACERI
  - SOLUŢII DE AFACERI

Mai multe detalii la tel. 032-271.333, int. 123

Decese

Fiul Dumitru, nora Elena și nepoții anunță, cu tristete în suflet, încetarea din viață a celui care a fost un bun tată și bunic - TOADER BUICEAC. Dumnezeu să te odihnească în pace! Înmormîntarea va avea loc în comuna Ruginoasa, sîmbătă, 25 iulie 1998, ora 10,00.

Ai plecat luînd cu tine în veșnicie liniștea și dorul meu. N-a existat în lumea asta frate ca al meu/Și la bune și la rele era fratele meu - MIRCEA SERGIU TOPIȚĂ, atît de mult am ținut unul la altul, dar păcat că a fost pentru puțin timp. Lacrimi și multă, multă durere în sufletul meu, în inima mea, în ochii mei. Nu te va uita niciodată fratele tău Dan Topiță. Te rog, ocrotește-mă și veghează asupra mea. Dumnezeu să te ierte. (1251855)

A căzut o stea, s-a stins o rază de soare, au murit clipele frumoase de altădată, a plecat dintre noi un om, o viață plină de iubire și de vise neîmplinite. Cu adîncă durere în suflet Dan, Crina și Iulia Topiță anunță încetarea prematură din viață a celui care a fost MIRCEA SERGIU TOPIȚĂ - 24 de ani. Cortegiul funerar va porni din Alexandru cel Bun, str. Basarabi 5A, Biserica "Sf. Toma", ora 13,00, duminică 26 iulie 1998. Înmormîntarea va avea loc la Cimitirul "Eternitatea". Oricînd și oriunde vom fi, ne vom gîndi mereu la tine și bunătatea ta va rămîne vesnic în sufletele . Dumnezeu să-ți dea liniștea și pacea veșnică. (1251855)

Soția și fiul anunță cu durere încetarea din viață a celui care a fost MANOLE BISTRICEANU în vîrstă de 66 de ani. Corpul neînsuflețit se află depus la capela bisericii Cimitirului "Eternitatea". Înmormîntarea va avea loc, sîmbătă, 25 , ora 13,00. (1251860)

Te-am iubit din prima zi de cînd te-ai născut. Ai zîmbetul meu și ochii tatălui tău. Ai fost un copil minunat. Dar tu ai plecat dintre noi cînd tocmai te bucurai de dragoste, cînd puteai să dezlegi tainele vieții. Părinții Maria și Constantin Topiță anunță cu profundă durere trecerea în neființă a iubitului lor fiu la numai 24 de ani, MIRCEA SERGIU TOPIȚĂ. Veșnicia te-a cuprins și ne-ai lăsat doar amintirile, dorul, lacrimile și un gol imens în sufletele noastre. Dumnezeu să te odihnească în pace! Nu te vom uita niciodată! Sub această cruce rece/Și-n acest tăcut mormînt/Zace ce-am avut pe lume/Și mai scump pe-acest pămînt. Cortegiul funebru va porni din cartierul Alexandru cel Bun, str. Basarabi 5A, Biserica "Sf. Toma", la ora 13,00, duminică, 26 iulie 1998, spre Cimitirul "Eternitatea".

Tudor - soț, Tim - fiu, familia Hodan și familia Iordache anunță decesul dragei lor CRISTINA HODAN. Slujba de pomenire va avea loc duminică, 26 iulie 1998, ora 14,00 la Cimitirul "Eternitatea" din Iași.

Copii anunță cu adîncă durere în suflet trecerea în neființă, după o scurtă și grea suferință, a iubitei noastre mame, ADELA VASILIU din satul . Buda, com. Lespezi. Dragă mamă, noi toți am rămas cu un gol în suflet pe tot restul vieții, și ne vom aminti cu drag de sufletul bun ce l-ai avut. Dumnezeu să te odihnească în pace și să-ți fie țărîna ușoară. (1246133)

Condoleanțe

Colectivul Clubului Sportiv Școlar "Unirea" Iași este alături de domnișoara Angela Buducă, la pierderea suferită prin decesul tatălui. Sincere condoleanțe!

Colectivul Clinicii 4 Chirurgie și cel al Secției A.T.J. din cadrul Spitalului CFR Iași sînt alături de dr Dan Grădinaru, distins colaborator al acestor servicii, în aceste momente triste pricinuite de trecerea în neființă a dragei lui soții - ing. MARGA GRĂDINARU, și transmit familiilor îndoliate sincere condoleanțe. Dumnezeu s-o odihnească în pace!

Dr Tiberiu Lăzescu, dr Daniela și dr Mira Lăzescu sînt alături de colegul și prietenul dr Dan Grădinaru, în aceste momente îngrozitor de triste, la trecerea în lumea umbrelor a dragei lui soții - ing. MARGA GRĂDINARU, căreia îi aduc un pios omagiu și transmit întreaga lor compasiune și sincere condoleanțe familiilor îndoliate. Dumnezeu s-o odihnească în pace!

Colectivul de conducere a Spitalului și Policlinicii CFR, Iași, împreună cu personalul medico-sanitar și administrativ, este alături de dr Dan Grădinaru în aceste clipe grele pricinuite de trecerea în lumea umbrelor a soției sale - ing. MARGA GRĂDINARU, persoană distinsă și discretă, care a plecat dintre noi atît de neașteptat. La despărțire îi aducem un pios omagiu și transmitem familiilor îndoliate sincere condoleanțe. Dumnezeu s-o odihnească în pace!

Raluca Umbrărescu, Ioana Dumitriu și familia Proca transmit sincere condoleanțe familiei Constantin Popa pentru dispariția iubitei fiice, LUMINIȚA-LAVINIA POPA. (3016115)

Catedra de Istorie și Științe socio-umane de la Colegiul Național, adînc îndurerată, aduce un ultim omagiu omului de aleasă măiestrie didactică și dăruire față de școală profesor GENOVEVA BERNIC, și este alături de familia îndoliată. Chipul doamnei profesor GENOVEVA BERNIC va rămîne în amintirea foștilor săi elevi și colegi ca o mărturie a dăruirii Dascălului.

Mariana și Andreiu Cătoiu sînt alături de familiile Tudori și Roman în aceste momente grele pricinuite de pierderea scumpei lor mame. Sincere condoleanțe familiilor îndoliate. Dumnezeu să-i odihnească în pace sufletul ei bun! (1251737)

Unchii - Mihai și Gheorghiță, mătușa - Geta împreună cu verișorii Cătălin, Nicoleta și Ionuț se înclină cu durere în suflet și sînt alături de părinții și sora Lilianei, la trecerea în neființă la o vîrstă importantă în viața unui om, de 18 ani, a regretatului MIHĂIȚĂ DAMIR. Dumnezeu să-l odihnească în pace! (1251644)

Plecarea spre o lume ireală a ing. MARGA GRĂDINARU a lăsat în sufletele noastre un imens gol și o durere apăsătoare. Familia ing. Cezar Trifan transmite doctorului Dan Grădinaru și familiei dr Cătălin Grădinaru sincere condoleanțe și puterea de a depăși acest cumplit moment de cumpănă. Dumnezeu s-o odihnească în pace! (1003928)

Elena și Gică Tăbolcea sînt alături de familia Constantin Topiță la marea tragedie pricinuită de dispariția neașteptată și timpurie a fiului MIRCEA TOPIȚĂ. Dumnezeu să-l ierte și să-l odihnească în lumea celor drepți și buni! (3016122)

CONDOLEANȚE ȘI PROFUNDĂ COMPASIUNE DNEI ING. MARCELA GRĂDINARU PENTRU PIERDEREA MAMEI SOACRE, DIN PARTEA COLEGILOR DIN CADRUL SERVICIULUI INFORMATIZARE, ROMTELECOM. DUMNEZEU SĂ O IERTE! (1251818)

Avocat Constantin Cupet transmite sincere condoleanțe familiei avocat Carmen Bucur-Bernic pentru decesul mamei, distinsa doamnă profesoară GENOVEVA BERNIC. Dumnezeu s-o ierte! (1251826)

Locatarii blocului din Oancea nr. 345 transmit sincere condoleanțe familiei Bucur pentru pierderea suferită prin decesul dnei prof. GENOVEVA BERNIC.

Condoleanțe pentru familia Topiță din partea familiei Chiper Geta și Gelu din Podu-Iloaiei. (1251841)

Șocați de dispariția lui MIRCEA TOPIȚĂ, familia Constantin Cantea transmite condoleanțe părinților Maria și Costel Topiță și fratelui Dan. Dumnezeu să-l ierte și să binecuvînteze familia îndurerată. (1251844)

FAMILIA LUCICA ȘI VICTOR LUCA REGRETĂ DISPARIȚIA FULGERĂTOARE ȘI PREMATURĂ A CELUI CARE A FOST MIRCEA TOPIȚĂ ȘI SÎNTEM ALĂTURI DE FAMILIA ÎNDOLIATĂ. MARIANA, DAN ȘI COSTEL TOPIȚĂ. NU-L VOM UITA NICIODATĂ. SĂ-L PRIMEASCĂ DUMNEZEU ÎN LOCUL SFÎNT, SĂ-I FIE ȚĂRÎNA UȘOARĂ. DUMNEZEU SĂ-L IERTE. (1251850)

Colectivul Clinicii de Ortopedie-Traumatologie a Spitalului de Urgențe este alături de dr Cătălin Grădinaru la marea durere pricinuită de decesul mamei. Sincere concoleanțe. (1251859)

Cu apăsătoare durere resimțim imensul gol lăsat de trecerea într-o altă lume a doamnei MARIA GRĂDINARU. Silvia și Daria sînt alături de familia greu încercată. (1251852)

Familia Arsenoaiei își anunță profundul regret pentru dispariția neașteptată și mult prea devreme a celui care a fost MIHAI DAMIR. Sincere condoleanțe și Dumnezeu să-l aibă în pază. (1251854)

Colectivul SC TOP ROMANȚA SRL este alături de familia Topiță Constantin și Dan Topiță în momentele grele pricinuite de incredibila dispariție într-un tragic accident a fiului și fratelui MIRCEA SERGIU. Sincere condoleanțe. (1251856)

Cu inimile împietrite de durere, cu ochii plini de lacrimi, familia Andrioaiei, Baciu și Putină sînt alături de familia Topiță la marea durere pricinuită de dispariția scumpului lor fiu, MIRCEA. Vom păstra mereu în amintrea noastră chipul lui frumos, vitalitatea și caracterul său deosebit. Dumnezeu să-l ierte și să-l odihnească în pace. (1251857)

Cadrele militare din rezervă și retragere din Garnizoana Iași regretă decesul colegului lor, colonel (r) IOAN ANDREI și sînt alături de familia îndoliată. (3016124)

Colectivul secției U.R.P.S., linia prelucrări mecanice ușoare de la SC FORTUS SA Iași, transmite sincere condoleanțe colegului lor Dorel Sofronie la greaua pierdere suferită și transmit sincere condoleanțe. (3017528)

Famila prof. univ. Silviu Varvaroi transmite condoleanțe doamnei Eudochia Cotorcea și familia Zvîncă la pierderea soțului ION COTORCEA. Dumnezeu să-l ierte. (1251648)

Adriana și Gabriel Avasiloaiei transmit doamnei Adriana Rusu întreaga compasiune pentru pierderea soțului, ing. GHEORGHE RUSU, odată cu regretele și consternarea noastră pentru dispariția lui LIVIU, despre care acum am aflat. (1251647)

Ai plecat, dar nu te-ai gîndit/Că odată cu tine ai luat și-o parte din mine, sufletu-mi nu mai există. Și nici sentimente n-au mai rămas. Iar acum mă întreb, pentru ce mai trăiesc? Pustiită și goală pe dinăuntru, fără să mai iubesc? Și nu mai am puterea s-o pot lua de la capăt iar. De aceea voi rămîne veșnic cu tine. Cel ce-a furat tot ce-a fost mai frumos din mine. Prietena Mihaela plînge cu lacrimi de durere pierderea lui MIRCEA TOPIȚĂ. Nu te voi uita niciodată! (1246083)

Colectivul Biroului Recepție, FORTUS Iași este alături de colegul lor Corogeanu C-tin la greaua pierdere a tatălui și transmite cele mai sincere condoleanțe familiei. (1003929)

Colectivul administrativ al Spitalului CFR Iași transmite sincere condoleanțe și este alături de dr Dan Grădinaru la decesul neașteptat al soție. Dumnezeu s-o odihnească în pace. (1251858)

Familia Cremenitchi Radu este alături de Maria și Constantin Topiță la marea durere pricinuită de pierderea fiului lor, MIRCEA SERGIU TOPIȚĂ. Dumnezeu să-l ierte. (1246134)

Locatarii Bl. II, Sc. C din str. Splai Bahlui nr. 20A transmit sincere condoleanțe familiei Budacă pentru trecerea în neființă a celui care a fost CONSTANTIN BUDACĂ. Dumnezeu să-l ierte. (1251901)

Nepoții Mihaela și Marius Solomia regretă profund trecerea în neființă a celei care a fost bunica IORDANA CORDUNEANU. Dumnezeu să-i odihnească sufletul ei bun! (1246066)

Colectivul de cadre didactice, salariații și foștii elevi ai Grupului Școlar Agricol "V. Adamachi" Iași regretă profund dispariția prematură a doamnei profesoare MARIA GRĂDINARU. Personalitate puternică, înzestrată cu alese calități de profesor și om, doamna MARIA GRĂDINARU s-a dăruit învățămîntului agricol, lăsînd amintiri de neuitat în sufletele tuturor celor care am cunoscut-o. Noi cei care i-am alături nu o vom uita niciodată. Dumnezeu s-o ierte! (1251764)

Comemorări

Cu durere în suflet, întotdeauna și mai ales astăzi, ne amintim de scumpul nostru soț, tată și bunic - CONSTANTIN CHIRIAC, la împlinirea celor 6 luni de la deces. Pioasă amintire și veșnică recunoștință. Familia. (1251760)

Colectivul "Consum Coop" - Șipote aduce un pios omagiu dnei ANICA CRĂCIUN, la împlinirea unui an de la trecerea în neființă. Dumnezeu s-o odihnească în pace! (1251643)

Se împlinesc zece ani de cînd o forță nedreaptă ne-a despărțit de minunata, prea înzestrata noastră fiică - ALINA SOROHAN. Sîmbătă, 25 iulie, ora 10.00, vom acoperi cu flori mormîntul eternei ei tinereți. Părinții rămîn nemîngîiații purtători ai amintirii ființei ei excepționale. (1251759)

Mitică - tată, Maria - mamă, Lică și Stelian - frați, Cecilia și Caty - cumnate, Ștefănel, Andreea și Ana-Maria - nepoți anunță cu nemărginită durere în suflet că, pe data de 23 iulie, se împlinește un an de la trecerea în eternitate a celui care a fost ȘTEFAN HARTON (32 ani). Te-ai dus dintre noi ca roua dimineții. Ne-ai lăsat cu mare durere. Lacrimi și flori pe tristul tău mormînt.

Valerica și Ana amintesc celor care l-au cunoscut pe VALERIU IRICIUC că au trecut patru ani de cînd inima sa generoasă a încetat să bată și timpul necruțător s-a așternut peste umbra sa. Odihnească-se în pace! (1251840)

Licitații

■ RADEF ROMANIAFILM - FILIALA INTERJUDEȚEANĂ IAȘI organizează licitație pentru închirierea următoarelor spații: 55 mp în imobilul din str. Sf. Andrei nr. 17; 14,5 mp în imobilul din str. Pasaj Gavriil Musicescu nr. 1; 30 mp în incinta Cinematografului Dacia. Licitația va avea loc în ziua de 3 august 1998, ora 10,00, la sediul FILIALEI INTERJUDEȚENE IAȘI, str. Pasaj Gavriil Musicescu, nr. 1. Documentele pentru licitație se pun la dispoziție solicitanților la cerere, contra cost, la sediul FILIALEI INTERJUDEȚENE. Înscrierile la licitație se pot face pînă la data de 30 iulie 1998. Relații privind licitația se pot obține la telefon 117178.

■ S.C. VITALEF SA Iași organizează licitație publică cu strigare, în ziua de 23.07.1998, orele 12,00, în scopul vînzării unor mijloace fixe (autocamion, motostivuitor, tractor etc.) conform listei afișate la sediul societății. (1251703)

■ Direcția Silvică Iași, cu sediul în Iași, str. Gh. Asachi nr. 2, telefon 211543, organizează, în data de 4 august 1998, ora 10,00, la sediul unității, licitație publică pentru vînzarea următoarelor mijloace fixe și obiecte de inventa: 1. Autoturism Aro 244D, cu număr de inventar 5002, an de fabricație 1990, stare bună; 2. Autoturism Aro 243, cu număr de inventar 53001, an de fabricație 1987, stare bună; 3. Autoutilitară TV 14F, cu număr de inventar 64022, stare bună, vizibilă la Ocolul Silvic Hîrlău; 4. Remorcă monoaxă Aro, cu număr de inventar 66008, vizibilă la Ocolul Silvic Pașcani; 5. Tractor agricol U 445, cu număr de inventar 32005, vizibil la Ocolul Silvic Ciurea; 6. Tractor agricol U 445, cu număr de inventar 32012; 7. Cuști pentru creșterea nutriilor, vizibile la nutrăria Santa; 8. Inventar apicol și familii de albine. Relații la sediul Direcției Silvice Iași.

■ BANCA AGRICOLĂ SA - Agenția Tg. Frumos vinde la licitație publică prin executorul judecătoresc următoarele bunuri mobiliare, proprietatea S.C. FRIULDENT SRL Iași: tractor U 650 defect, tractor URSUS 115 CP cu plug reversibil, combină Case International producție SUA 1994, autofrigorifică IVECO, autoturism Dacia 1300 defect, disc GD7, laborator înghețată, echipament reparații (strung mic ZANNOROSSO, mașină de găurit, polizor, mașină de debitat metale) și alte utilaje. Lista cu toate bunurile mobiliare poate fi consultată la sediul Băncii Agricole SA Iași și la sediul Agenției Tg. Frumos. Licitația va avea loc în ziua de 27.07.1998, ora 10,00, la sediul societății din orașul Tg. Frumos, Șos. Cucuteni nr. 34. Relații la telefon 215964, 712190.

Mulțumiri

■ Cei 4 copii mulțumesc și urează multă sănătate, putere de muncă domnului dr Șerban Turliuc, de la Secția I femei, Spitalul Socola, pentru grija ce-a acordat-o mamei noastre, Elena Apetri. Doamne, răsplătește acestui om minunat.

Servicii

■ Tehnoredactare computerizată. Preț convenabil. Telefon 233151.

M.V.D. Servicii consulting

Asigurăm servicii pentru:

■ Definitivarea formalităților legate de înființarea societăților comerciale cu capital românesc sau străin;

■ Înscrieri mențiuni pentru acte adiționale;

■ obținerea autorizațiilor și avizelor de funcționare pentru: sedii, spații comerciale, depozite, spații de producție (pompieri, sanepid, mediu, protecția muncii etc.);

■ înregistrarea cererilor pentru mărcile de fabrică, de comerț și de servicii la OSIM;

■ înregistrarea la DGFPCFS și Administrația Financiară.

Hotel Unirea, cam.107. Tel/fax 212299, pentru autorizații cam. 105, tel. 215015. Program 9-19, sîmbătă 9-14.

MAJORARE CAPITAL SOCIAL

INCO - Piața Unirii nr. 6. Telefon 116110; 092/347668. (1251755)

IMPORTANT!

Perfectăm acte vînzări-cumpărări-schimburi: terenuri, case, apartamente. Comision fix - 200.000 lei. Acum puteți dormi liniștit! Telefon 177929.

ÎNFIINȚĂRI SOCIETĂȚI COMERCIALE

■ procedură completă: redactare acte, Notariat, Judecătorie, Camera de Comerț, Administrația Financiară, ștampilă;

■ termen - 21 zile

■ MAJORARE CAPITAL SOCIAL:

■ obligatoriu, conform Ordonanței 32/1997

■ procedură completă

■ ACTE ADIȚIONALE DIVERSE, AVIZE ȘI AUTORIZAȚII FUNCȚIONARE:

■ aviz principiu Primărie;

■ autorizație sanitară de funcționare;

■ autorizație funcționare Primărie;

■ autorizație instalare firmă luminoasă.

Birou autorizat, Hotel "Unirea", et. 2, cam. 211. Telefoane 117733 sau 092/211121, zilnic, orele 9,00 - 13,00 și 16,00 - 19,00; sîmbătă: 10,00 - 12,00. (0798407)

■ Ștampile, în numai 30 min;
■ cărți de vizită;
■ imprimări cu folio;
■ îndosarieri;
■ laminări;
■ xerox.

creație material publicitar; ■
identitate de corporație ■
consultanță design; ■

SAXON'S
cărți de vizită · ștampile
Complex Comercial "Rond Tramvai Tg.Cucu"
Tel/Fax: - 032-212257

ROENTER LTD. - CONSULTING MANAGERIAL ȘI DE AFACERI

Asigurăm rapid:

■ înmatriculări societăți comerciale

■ înregistrări acte adiționale

■ obținere autorizații de funcționare pentru sedii firmă, birouri, depozite etc.

■ elaborări contracte comerciale

Str. Anastasie Panu nr. 13-15, mezanin. Telefon 212335, zilnic, orele 9,00-19,00; sîmbăta, orele 9,00-14,00.

STINGĂTOARE

Preț producător. Materiale PSI. Verificări, reparații, reîncărcări. Singura unitate atestată SC ANGELS SRL. Telefon/fax 032/251494; 094/648897.

■ Transport marfă cu autocamion 6 tone - 20 mc cu și fără prelată, rapid și ieftin. Preț negociabil. Decontare legală. Telefon 113401, 094/630133 sau 166040 după ora 17,00. (1246009)

■ Frigidere casnice și comerciale. Garanții și prețuri interesante. Telefon 092/377779, 154223. (1246046)

REPARAȚII TV LA DOMICILIU

Inginer service autorizat, TV "Goldstar", "Royal", "Nei", "Samsung", "Funai", "Levis", "Philips", "Profex", "Tec", "Telecolor", "Cromatic", "Alfa", alte modele. Garanție - 3 luni. Tarife cu bun-simț. Telefon 175160; urgențe 094/812981. (1246786)

■ Traduceri autorizate notariat, traduceri diverse, toate limbile de circulație. Sună acum, la telefon 215207. (1003806)

FILMĂRI VIDEO ȘI FOTO PROFESIONALE

Filmări video profesionale, casetă normală, super VHS, Panasonic M 9000, efecte speciale și fotografii color, avantajos. Telefon 129573. (1003747)

■ S.C. NORD ARIN INTERNAȚIONAL execută ferestre termopan din lemn, cu simplă și dublă deschidere, avînd o bună rezistență mecanică și izolare termică. Folosim feronerie, chituri siliconice, cheder pentru etanșare și alte materiale din Germania, totul la un preț scăzut. Relații și comenzi la telefon 232720

■ Cooperativa Meșteșugărească Mică Deratizare, cu sediul în șos. Păcurari nr. 94, Iași, vă oferă servicii de dezinfecție și deratizare cu materiale de bună calitate - import Germania, Franța, la prețuri foarte avantajoase și garantate. Telefon 133757, 163137, 094/614039. (1251827)

DEZINSECȚIE, DERATIZARE.

Telefon 215449; 158890. (1251765)

SC PRESINVEST

EXECUTĂ CELE MAI IEFTINE HIDROIZOLAȚII TERMOSUDABILE, MATERIAL IMPORT, PENTRU PARTICULARI, SRL-URI, SERIOZITATE, CALITATE, GARANȚIE. DEPLASARE ORIUNDE ! TEL. 034/18.33.79; 092-347505.

■ SC SORGENT SA BACĂU producător de armături (marcă înregistrată) din alamă pentru instalații cu țeavă multistrat, licență KITEC Anglia, asigură toată gama de repere necesare la preț de producător. Informații la tel. 034/18.80.58, 034/14.43.64.

SC ACOPERA

Execută rapid ieftin, de calitate, HIDROIZOLAȚII termosudabile, cu material import acoperișuri cu țiglă Branc, tab de tip țiglă. Montări ferestre VELUX. Tel. 094-870052, 034-188378.

■ Execut transport marfă capacitate 1,5 tone, preț avantajos. Relații la tel. 094-512197.

■ Organizăm excursii săptămînale în SPATIUL SCHENGEN și ISRAEL. Seriozitate și siguranță! Tel.: 01-3368417 sau 094-896796.

■ Reprezentanță germană furnizează la comandă utilaje noi și refolosite pentru investiții în domenii diverse. Tel. 030/510203

■ Tehnoredactare computerizata: cărți, lucrări diplomă, alte documente. Telefon 154555. (1251551)

■ Transport marfă și persoane, pe orice distanță, cu Dacia Break. Seriozitate, confort și siguranță. Telefon 122769.

■ Filmări video. Calitate, seriozitate, profesionalism. Fotografii Kodak color. Telefon 158738. (1246849)

■ Execut schițe topografice, vînzări-cumpărări acceptate în notariat. Autorizat de ONCGC București. Telefon 171974. (1246776)

■ Executăm lucrări monumente funerare (cavouri) în 2-4 rate lunare, monumente din marmură la comandă, cu modelul clientului. Relații la telefon 094/216506.

■ Tîmplar, reparații mobilier, uși, ferestre. Relații la telefon 154428, după orele 20,00. (1245048)

INSALATOR SANITAR

Execut instalații și reparații la apă. Montez seturi de baie, mașini de spălat. Rapid și garantat. Telefon 132388. (1246718)

■ Tehnoredactare computerizată profesionistă, scanări și listări. Telefon 132059. (2317337)

■ Emailări căzi, chiuvete albe și color. Telefon 271061; 092/424915. (1003878)

■ AUTORIZAT SERVICE TV. (EXPERIMENTAT "GOLDSTAR", "NEI", "ROYAL", "FUNAI", "GRUNDIG", "NIPPON", "PROFEX", "NOKIA"), VIDEO, VIDEO-CAM ȘI CD. SPECIALIST ÎN BLOCURI DE ALIMENTARE, ORICE MODIFICARI SUNET, ADAPTĂRI SELECTOARE - CABLU, PASTILE VIDEO. PROCUR PIESE NOI, IMPORT. TARIFE REZONABILE. GARANȚIE. DISPECERAT - TELEFON 110572. (192806)

■ Instalatori sanitari, executăm alimentări apă (case - vile), montări seturi baie și bucătărie, mașini automatice, apometre, tîmplărie, placări gresie, faianță. Telefon 250087. (1246656)

■ Doriți să vindeți avantajos obiecte de artă, obiecte de colecție, bijuterii, lucruri deosebite, cărți rare, amintiri de familie și nu știți cum să procedați? SC CARTIER - oricînd la dispoziția dvs. Sunați la 092/507911 pentru consultanță gratuită. Asigurăm discreție și rapiditate maximă pentru tranzacțiile dvs. (1246949).

■ INSTALATORI SANITARI ȘI GAZE. MONTĂM APOMETRE, ARAGAZE, SETURI "MELANIA"; MAȘINI DE SPĂLAT; INSTALAȚII DE ORICE COMPLEXITATE. OFERIM GARANȚIE! PROGRAM NON-STOP! TELEFON 155159; 135829. (1246937)

■ Inginer cu experiență, autorizat, proiectez - ștanțe, matrițe, dispozitive, roți dințate, piese de schimb. Prețuri foarte avantajoase. Tel. 166960 (1798696)

■ Electrician, repar instalații electrice, electrocasnice, corpuri de iluminat. Telefon 129782. (1246069)

■ Electrician autorizat și electronist execut lucrări de reparații, obiecte de uz electronice, instalații electrice de orice natură. Telefon 113380. (1251720)

■ Sînteți o persoană prezentabilă, dinamică? Puteți obține cîștiguri substanțiale și chiar o carieră printr-o activitate independentă. Sunați acum la telefon 094/606769. (1246474)

MEDITAȚII

■ Profesor - meditez fizică orice nivel, bacalaureat, admitere facultate. Telefon 231082, după orele 15,00. (1246859)

■ MEDITAȚII (SAU TRADUCERI) ENGLEZĂ ȘI ITALIANĂ. STUDENT CU EXPERIENȚĂ. TELEFON 151490, ÎNTRE ORELE 18.00-20.00, PENTRU MIHAI.

■ Preparator, meditez matematică V-XII. Telefon 162332. (1251839)

■ Studentă Drept, meditez și testez admitere Facultate Drept (istorie-filosofie). Telefon 131224. (1251834)

ENGLEZĂ-FRANCEZĂ

Tînăr profesor, ofer meditații, indiferent de vîrstă. (Păcurari). Formez grupă adulți începători, pentru bac, garantez reușita. Pentru (pre)școlari asigur transport. Telefon 178079.

■ Absolvent, meditez fizică, matematică, orice nivel, în special pentru admitere, 12.500/h. Relații la telefon 170137, între orele 14,00-17,00. (1246894)

■ Studentă Drept, meditez elevi la limba română, clasele V-XII. Telefon 210992.

■ Profesor matematică liceu, meditez orice nivel. Telefon 136234 (Podu Roș). (1246715)

■ Profesoară de limba română pregătesc cu seriozitate și eficiență pentru admiteri și bacalaureat. Telefon 174234. (1246767)

■ Engleză și spaniolă, 15.000/ședință. Cu mine scăpați de grijile admiterii sau ale corijării. Student Litere, anul III. Telefon 259352. (1246839)

■ Ofer meditații la limba engleză pentru copii, în clasele I-VIII. Relații la telefon 159051. (1246072)

■ Engleză - curs intensiv individual. Reduceri de preț pentru persoanele dotate. Performanțe în 25-30 ședințe. Telefon 124558. (1251709)

Oferta săptămînii: TELECOMUNICAȚII

EuroBIT
dealer autorizat
CONNEX GSM
Începând cu 13 iulie
conectare gratuită
Telefoane celulare GSM și accesorii
Motorola d460 - 149 USD*
*Prețul este fără TVA, valabil numai pentru terminalele conectate la CONNEX GSM
Iași, str. Smârdan 63, Tel/Fax : 032-216752, 216753, 215754

CONECTARE GRATUITA !!!
NOKIA 3110 - 199 USD* NOKIA 6110 LiIon- 499 USD*
Motorola D460 - 139 USD* Maxon MX3000 - 129 USD*
*pret fara TVA, valabil doar cu activare in sistemul CONNEX GSM
GlobalNET GSM
Iasi, B-dul Independentei, bl. B1-5 Fax: 032-222.930
Tel.: 092-281.661, 092-221.991
NOKIA Official Distributor

CONNEX GSM LUMEA E A TA
Panasonic
MOTOROLA
Ω OMEGA IS COMMUNICATIONS
SERVICE LA TOATE ECHIPAMENTELE 24 DE ORE DIN 24
✓ telefoane celulare GSM
✓ centrale telefonice, fax-uri, instalații aer condiționat
✓ stații de emisie-recepție, sisteme paging
DEALER AUTORIZAT COMERCIALIZARE, INSTALARE ȘI SERVICE
Iași, str. Carpați nr. 6, bl. 908A, tel./fax 032/221133, 220591

dialog GSM
1-31 iulie
le modèle
dealer autorizat
Ofertă incredibilă
Motorola d460 cu numai 89$!!!
Mobile World
Conectare gratuită!
Str. Sf. Lazăr nr. 53 - tel./fax 239003

Universal RX
IAȘI, Grigore Ureche nr. 3
Tel / Fax: 212 660, 217 254
ALO GSM
SE VINDE AICI
• conectări
• accesorii
pentru orice tip de telefon
dialog GSM

dialog
dealer autorizat
Ofertă promoțională în perioada
13 iulie - 15 august '98
XEROX THE DOCUMENT COMPANY
GIROS COMPANY
Iași, Str. I. C. Brătianu 20-22 ☎ 032/210.872

TEKO INVEST
CONNEX Dealer autorizat GSM
Telefoane celuare GSM.
Gama completa accesorii.
ERICSSON 628
149 USD !!!
Huse de piele. 79.000 lei
BOSCH CARTEL
89 USD !!!
Fara taxa de conectare
Str. Sf. Lazăr 53, tel/fax:233553, 092-234030

REL COMPUTER
DEALER AUTORIZAT
CONNEX GSM
NOU!
Pager ECO - CNM fără abonament
Telefoane celulare, accesorii
Iași, Șos. Arcu nr. 12, Bl. Z18, tel./fax 032-214190

GIREXIM UNIVERSAL
dialog
Telefoane celulare GSM
Ericsson, Motorola, Philips, NOKIA, NEC
Plata în rate: 30% avans ! 12 rate !
Str. G. Muzicescu nr. 6, bl. 7A, parter, tel. 032-215.981

TE CONECTEZI GRATUIT pentru toate tipurile de abonament!
Oferta este valabilă numai până la 15 August!
OM TE FACI!
dialog GSM
• Conectare gratuită!
• Până la 60 de minute gratis, lunar, timp de 2 luni!
• În plus, doar prin magazinele din rețeaua MediaCom, accesorii gratuite!
dialog Week-end 5 min
dialog Practic 15 min
dialog 50+Tel. 30 min + 1 accesoriu gratuit
dialog 150+Tel. 60 min + 1 accesoriu gratuit
dialog 300+Tel. 60 min + 2 accesorii gratuite
dialog 600+Tel. 60 min + 3 accesorii gratuite
QUARTZ S.R.L.
Magazin: QUARTZ
Bd.Independenței Y1-Y2
Telefon: 14 61 52

dialog
Serviciul GSM pentru tine
Vara dialog GSM
Easy ALO 194$
"Dialog FAX"
"Birou Mobil"
OPEN SYSTEMS
tel. 094-546680 sau 032-113545
ofertă specială - telefoane MOTOROLA
accesorii pentru orice tip de telefon

dialog Serviciul GSM pentru tine
Tec Telecom
STR. CALEA CHIȘINĂULUI NR. 17 Parter
TEL./ FAX : 032-232638 , 032-233910
Numai 194 $
Pachet "Easy ALO"
TELEFON ALCATEL + Pachet ALO
Facilitati la conectare
Dealer autorizat MOBIL ROM

Angajări

■ S.C. COMBEN-SERVICE SRL angajează mecanici auto și tinichigii - vopsitori auto. Relații la telefon 216544. (1251504)

■ Angajez persoană internă îngrijire și menaj bolnav imobilizat la pat. Relații la telefon 115257. (1246864)

■ Auto Parma Galați concesionar autorizat Fiat angajează agenți de vînzări autoturisme pentru orașul Focșani în condiții legale de comisionare. Cei interesați pot trimite C.V. pe fax 036/465101 pînă la data de 15.06.1998.

■ CRESCENTO angajează consilieri marketing pentru Iași și zona Moldovei. Relații la sediul din Iași, Calea Chișinăului nr. 17 (clădirea SINTA) sau la telefon 032/230479.

■ FIRMĂ DINAMICĂ, PRODUCĂTOARE ȘI DISTRIBUITOARE A BĂUTURILOR "ALEXANDER", ÎȘI COMPLETEAZĂ ECHIPA CU AGENȚI DE VÎNZĂRI. CERINȚE: STUDII CEL PUȚIN MEDII; EXPERIENȚĂ ÎN DOMENIU DE MIN. 1 AN; VÎRSTA MAXIMĂ 30 DE ANI, BĂRBAȚI; PERMIS AUTO CATEG. B; ABILITATE DE COMUNICARE ȘI NEGOCIERE; DISPONIBILITATE PENTRU DEPLASĂRI. SE OFERĂ: SALARIU FOARTE ATRACTIV; POSIBILITĂȚI DE PROMOVARE. TRIMITEȚI C.V. CU FOTO PE ADRESA: HOTEL UNIREA, CAM. 610-611, PÎNĂ LA DATA DE 31 IULIE 1998.

■ Agenție imobiliară angajează agenți în următoarele condiții: vîrsta maximă 30 de ani; experiență în domeniu; abilitate de comunicare; studii superioare, aspectul fizic plăcut, cunoașterea de limbi străine va constitui un avantaj. Curriculum vitae cu nr. de telefon se va depune la magazinul AMATEOS din str. C. Negri nr. 62 - pasaj, pînă vineri, 24.07.1998, ora 20,00. Interviul va avea loc sîmbătă, 25 iulie, la ora 10,00.

AGENȚIA INTERNAȚIONALĂ BARAN & CO

Oferă contracte de muncă, cu și fără dans, tinerelor, 18-28 de ani, în Elveția, Canada, Austria, Japonia, Mexic, Cipru, Turcia, Liban. Impresariem și trupe de dans profesioniste. Salarizare excepțională. Oferim și cerem seriozitate maximă. Asigurăm coregrafie, costume, cazare. Tel. 01-6663363, 092-241350.

■ AGENȚIE AUTORIZATĂ selecționează dansatoare - Contracte serioase Cipru, Elveția, Germania. Oferim cazare, masă, coregrafie. 01/726.36.45.

■ AGENȚIA AUTORIZATĂ "BLACK CATS" selecționează dansatoare minim 17 ani. Contracte serioase ELVEȚIA, GERMANIA, CANADA, CIPRU, EMIRATELE ARABE, ROMÂNIA. Asigurăm: cazare, masă, coregrafie, costume, salariu. BUCUREȘTI - 01/312.43.62; 092.356.350; 094.881.789. ROMAN - 033/727.860.

■ R.A. ROMANIAFILM organizează concurs pentru ocuparea postului de director la Filiala interjudețeană de exploatare a filmelor Iași, în conformitate cu Normele metodologice privitoare la selecționarea managerilor, aprobate prin HGR nr. 263/1994. Condiții de înscriere: studii superioare, vechimea minimă în specialitate șase ani. Dosarele pentru înscriere la concurs se depun pînă la 5 august 1998, la sediul Filialei interjudețene de exploatare a filmelor Iași - Piața Unirii nr. 5, care va pune la dispoziție tematica de concurs și condițiile de înscriere. Informații suplimentare la telefon: 032/117178; 012107930 interior 32.

■ FIRST ROMANIAN DISTRIBUTION, firmă canadiană distribuitor național al produselor LIBEROILIBRESSE, ZEWA, MYNTHON, CHEWITS, angajează pentru noua divizie, filiala Iași, supervisor și agenți comerciali. Se oferă mașina companiei și salarizare deosebită. Trimiteți CV prin fax 239190. Vă vom contacta curînd pentru interviu. (1251853)

■ Asociația Județeană a Vînătorilor și Pescarilor Sportivi Iași organizează în ziua de 5 august 1998, ora 8,00, concurs pentru ocuparea postului de informatician. Condiții: vîrsta maximă - 40 ani; studii superioare sau medii în specialitatea evidență financiar-contabilă, de preferință bărbat, fără antecedente penale; vechime în specialitate și domiciliul în municipiul Iași. Cererile de înscriere vor fi însoțite de actul de studii, copie de pe cartea de muncă. Termen de depunere - 31 iulie 1998. Informații suplimentare, afișate la sediul unității sau la telefon 143074. (1251847)

■ S.C. DACON EMERALD angajează confecționere, personal sală croit, salariu minim 800.000 lei. Telefon 215939/092284041. (3016104)

■ S.C. 2C SRL angajează confecționere. Telefon 163861. (1246114)

■ CMM MODEX angajează confecționere calificate. Telefon 112461. (1246294)

■ S.C. angajează asistent executiv, în următoarele condiții: cunoștințe de limba engleză, operare calculator (Microsoft Office), cunoștințe de evidență contabilă primară, persoană organizată și dinamică. Experiența în administrarea unei firme poate constitui un avantaj. Trimiteți C.V. la CP 861, OP 3 Iași. (1246469)

■ Lucrați la domiciliu, procesînd corespondență, ambalînd diverse etc. Cîștiguri atractive. Trimiteți plic timbrat autoadresat la O.P. 3 CP 717 Iași, 6.600. (1246861)

■ S.C. Universal RX SRL angajează inginer Service Calculatoare. Condiții de angajare: absolvent al Facultății de Automatică și Calculatoare; vîrsta cuprinsă între 23-30 de ani; cunoștințe medii-ridicate Hard-Soft; capacitate de lucru în program prelungit; abilitate de comunicare; persoană dinamică și organizată. Înscrierile se fac pe bază de CV. Vă rugăm să anexați și motivația pentru care doriți să vă angajați. Relații suplimentare la telefon 212660 sau la sediul firmei, din str. Gr. Ureche nr. 3 (în spatele Tribunalului), zilnic între 15,00-17,00 pînă la data de 31.07.1998. (1246493)

■ Angajez tonetar (femeie). Telefon 123612. (1251606)

■ Vînzătoare cu domiciliul în Bularga-Socola-Bucium, pentru stand pasaj din Piața Unirii. (1251630)

■ S.C. "Lumina" SRL angajează conducător auto categ. B+C+E, minim 10 ani experiență în domeniu. Telefon 131622, între orele 8,00-15,00. (1251750)

■ Farmacist și asistent farmacist, maxim 3 ani vechime. Telefon 217437. (1251633)

■ S.C. MOTEXCO, societate cu capital integral străin, angajează confecționere și mecanic. Condiții deosebite de lucru și salarizare. Telefon 146917. (1246810)

■ Angajăm conducători auto pentru transport internațional, cu vechime de minim 10 ani în domeniu. Condiții avantajoase. Telefon 213213. (1251758)

■ S.C. SAH angajează confecționere, designer. Telefon 217088, 094647911. (1251763)

■ QAB PEPSI-COLA Iași angajează agent(ă) vînzări. Se cere: domiciliul stabil în Iași; experiență minim 2 ani în distribuție băuturi; stagiul militar satisfăcut; vîrsta maximă 30 de ani; permis categoria B; abilități de comunicare; capacitate de lucru în ritm susținut și program prelungit; fizic plăcut. Se oferă: salariu motivant în funcție de rezultate; mașină de serviciu; posibilitate de a lucra într-o firmă în continuă ascensiune. Candidații vor trimite CV la fax 034/170204 pînă pe data de 28.07.1998. Vor fi contactați numai cei care corespund cerințelor de mai sus. (1251761)

AGENDA AUTO

CASTROL
BOSCH
MICHELIN
DUNLOP
GOODYEAR
SACHS

INFOTEC SRL
luni - vineri 9,00 - 18,00
sîmbătă 9,00 - 14,00
Str. Împăcării nr. 35, bl. 919
☎ 221405, 226898

SIX SRL
- vopsele STANDOX
luni - vineri 9,00 - 18,00
sîmbătă 9,00 - 12,00
Străpungere Ștefan cel Mare nr. 3
☎ 117557

Ulei HEXOL - Canada

CONSULTANȚĂ GRATUITĂ

RUEDAS NOU!

DAEWOO, CIELO/ESPERO
- amortizoare MONROE
- bujii, filtre, curele
- plăcuțe frînă, elem. direcție, ulei

MONROE amortizoare

BOSCH

luni-vineri: 9.00-18.00
sîmbăta: 9.00-16.00
duminica: 9.00-14.00
Str. Armeană nr. 5, tel. 112239

A U T O RICAMBI

• **Importator piese auto**
luni - vineri: 9,00 - 18,00
sîmbătă: 9,00 - 14,00
IAȘI, Piața CUG (magazin), ☎/FAX **225151**
Bacău, str. 9 Mai nr. 29, ☎ **034 / 170819**
Suceava, str. Simion Florea, ☎ **030 / 216416**

GARANTIE PE VIATA!
• **SISTEME DE ALARMA**
MAAT, FBI, UNGO - SUA
• **SUDARI PARBRIZE**
-5%
Păcurari 92 (incinta Transmixt) ☎ 259.690

BOGE · QH · febi bilstein · ÆENGINE PARTS · GLASER · GLO · Lipmesa · ARAL

Amortizoare, arcuri, bucșe
SC VIBOL SRL
luni-vineri: 9.00-18.00,
sîmbătă: 9.00-14.00
IAȘI, str. Uzinei 32, tel./fax: 032-115.830
BACĂU, cartier TIC-TAC, tel. 034/110.829
mobil 094/514.700
Livrare în 48 ore

Lipmesa Amortizoare

Transport marfă FORD CARGO 5t
mobil 094/514.701

Motor PIESE AUTO
Toată gama de piese și accesorii auto.
Piese auto import din stoc și la comandă.
OFERTA SĂPTĂMÎNII:
Ulei LIQUI MOLY - 70.000 lei/5 l (TVA inclus) (Dacia, Oltcit)
Plăcuțe frînă CIELO - 130.000 lei (TVA inclus)
Program zilnic: 8.00 - 18.00
sîmbătă: 8.00-13.00
Str. Armeană nr. 22: ☎ 211128, Tel./fax: 210981

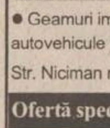

PARBRIZE
A.G.E.R. SERVICE
AUTO GLASS EXPRES ROMANIA SERVICE
• Geamuri import vest pentru toate tipurile de autovehicule (și en gros), asigurăm și montaj
Str. Niciman nr. 2 ☎ **219298**
Ofertă specială: parbrize Dacia și Cielo

SC SANDU ET Co TORO snc
Magazin piese auto ROMÂNEȘTI și IMPORT
luni - vineri: 8.30 - 18.00
sîmbătă: 8.30 - 14.00
Bd. Tudor Vladimirescu 303 (Podu de Fier)
tel: 092.319.078

Carrier LUBRIFIANȚI
pentru motoare transmisii, hidraulice și industriale la flacoane și butoaie de 23, 60, 216 litri.
importator și distribuitor
impar auto Iasi
Str. Ștefan cel Mare 8
(în clădirea ATCOM)
tel.032/219470 fax:142680

AMRS
• **Amortizoare SACHS**
luni - vineri 9,00 - 19,00
sîmbătă 9,00-14,00
Str. Păcurari nr. 78
☎ 032/214150

INTERNATIONAL COMPLEX SERVICE
Dealer DAEWOO
vă oferă:
autoturisme DAEWOO, piese de schimb, accesorii auto, carburanți, lubrifianți, consignație autoturisme:
• reparații în garanție și postgaranție, întrețineri periodice pentru DAEWOO și OLTCIT
• *INSPECȚII TEHNICE PERIODICE PENTRU TOATE TIPURILE DE AUTOTURISME*
Calea Chișinăului nr. 45, tel. 137620, fax: 233296
Iternet - http://home.dntis.ro/îscicssa/index.html

MOLDO INTERTOUR
TRANSPORT MARFĂ și PERSOANE
intern și internațional
RAPID și AVANTAJOS!
Tel./fax: 032-211.732, 211.730

SC GRĂDINARIU IMP. EXP. SRL

Splaiul Independentei (Tîrgul de mașini)
Benzinării
OMEGA
SHELL
MOBIL
MIHAI BRAVU
Peneș Curcanul
M
M
Calea Vitan

IMPORTATOR DIRECT
GERMANIA ȘI UNGARIA
Vinde en gross și en detail piese pentru:
IFA, ROBUR, LIAZ, BARKAS, WARTBURG, TRABANT
Tel.:01-3234027; 01-6391307, Fax: 01-2222164
Mobil: 094-561.803

TOFAN GRUP
luni - vineri 8,00 - 16,00
Șos. Păcurari nr. 92
în incinta TRANSMIXT SA (AUTOBAZA 2)
☎ 032/154.343

S.C. GIRUS vă oferă:
OXIGEN
îmbuteliat în tuburi - 48000 lei/tub
reduceri 10-20% comenzi mari
transport asigurat
Tel: 094/626488

anvelope autocamioane
Taurus
Member of Michelin Group

3 ANI
garanție

impar auto iasi
Tel.032/219470 Fax:142680
impar auto bacau
Tel.034/135121 Fax:117310
În colaborare cu SC TAXICOM SA Iași
Calitate la prețuri accesibile !

☎ TELEFOANE UTILE

- ☎ SALVARE: 961
- ☎ POMPIERI: 981
  Pascani: 981, 761774
- ☎ POLIȚIE:
  Inspectoratul Județean Centrala 140720; Dispecerat 146666; Municipiu Centrala 140020 Dispecerat 146840/955 Ofițer de serviciu 146850; Serviciul Circulație - 140070.
- ☎ SERVICII MEDICALE MOBILE CORPO-SAN (asistență medicală non-stop de urgență la domiciliu): 113130
- ☎ PROTECȚIA MUNCII.: 116139
- ☎ ASOCIAȚIA ROMÂNĂ ANTI-SIDA, HOTLINE SIDA: 210024
- ☎ AGENȚIA C.F.R.: 147673
- ☎ INFORMAȚII GARĂ: 146333
- ☎ AUTOGARĂ: 146587
- ☎ TAXICOM, dispecerat: 953, 146593
- ☎ GO-TAXI, dispecerat: 279444
- ☎ TAXI ROMARIS, dispecerat: 215555, 222222
- ☎ TAXI LYON TRANZ, dispecerat: 214214
- ☎ AGENȚIA TAROM: 115239
- ☎ INFORMAȚII AEROPORT: 174058;271590
- ☎ STAȚII PECO: Bas Ceauș - 176865; Aurel Vlaicu - 175872; Bucium - 132891; Crișan - 112182; Păcurari - 164142; Sărărie - 147480.
- ☎ A.C.R. - informații utile: 112345, 130177.
- ☎ DISPECERATE: R.A. Gaz-Metan - 928; 141737; R.A. Apă-Canal - 214271 (centrala - 215410; robot - 219227); Renel - 147070, deranjamente - 929; Termoficare - 141956; R.A. Locuința - 112434; Telefoane - Deranjamente - 921;
- ☎ GARDA FINANCIARĂ: 114065, 12427.
- ☎ ADMINISTRAȚIA FINANCIARĂ: 143030
- ☎ TRIBUNAL: 146300
- ☎ PROCURATURĂ: 212566
- ☎ CAMERA DE COMERȚ: 117757
- ☎ CENTRUL MILITAR JUDEȚEAN: 146370
- ☎ STATUL MAJOR JUDEȚEAN DE APĂRARE CIVILĂ: 214470
- ☎ HOTELURI: Moldova - 142225; Traian - 143330; Unirea - 142110; Continental - 114320; Sport - 232800; Orizont - 112700
- ☎ POLICLINICA CU PLATĂ: triaj informații - 117244
- ☎ OFICIUL JUDEȚEAN PENTRU PROTECȚIA CONSUMATORILOR: 145392.
- ☎ AGENȚIA DE PROTECȚIA MEDIULUI: 214357
- ☎ LABORATOR ANALIZE "PRO FAMILIA": 230431
- ☎ FUNDAȚIA PENTRU PROTECȚIA ANIMALELOR "SALVANIM" - anunțuri pierderi/găsiri animale: 212184
- ☎ INSPECTORATUL DE SĂNĂTATE PUBLICĂ: 210910
- ☎ Vama Nicolina - 142817
- ☎ Punct vamal Of. Poștal 13 - 113093
- ☎ Direcția Regională Vamală Iași - 127779; 130154

AGENDA BENZINĂRII

PRIETENUL MAȘINII TALE

NOU!
Anvelopele
MATADOR, DEBICA
GOODYEAR
de o calitate europeană, la un preț românesc!
Se distribuie la toate unitățile și depozitele
PECO
Tel: 142780; 210088 Fax: 210013; 210001

CASA ***comercializează prin benzinăria din șoseaua Iași-Ciurea:***
○ benzină PREMIUM ○ motorină
○ uleiuri: motor, transmisie, amestec ptr. motoare în 2 timpi
○ apă distilată, lichid de frînă, lichid antigel
Program: 7^{00}-21^{00} ☎ **123500 int. 508**

COMPETROL
Vă oferă produse **"PETROBRAZI"** prin benzinăriile:
- • **Podul de Piatră (Splai Bahlui)** ☎ **/fax: 032/112240**
- • **Șos. Păcurari**
- • **B-dul N. Iorga**

☎ TELEFOANE UTILE: FARMACII

FARMACIA MELISSA - MONTERO, PODU ROȘ

Str. Nicolina nr. 2, bl. C7, telefon: 234099
zilnic 8.00 - 20.00, sîmbătă și duminică: 8.00 - 18.00
Comercializează:
- medicamente indigene și import
- gama de vaccinuri produse de Institutul Cantacuzino Iași și București
- tehnică medicală
- produse pentru hrana și îngrijirea copilului
- produse parafarmaceutice

• FARMACIA SF. LAZĂR
zilnic : 8.00 - 20.00
sîmbăta : 8.00 - 14.00
duminica : 8.00 - 14.00
☎ **230.153**

• ANDA FARM
Șos. Păcurari, bl. 474
zilnic : 8.00 - 20.00
sîmbăta : 8.00 - 16.00
duminica : 9.00 - 13.00
☎ **252.254**

• ALDAMED - TEHNICĂ MEDICALĂ
(comercializează aparatură și instrumentar medical)
Str. V. Alecsandri nr. 1
zilnic : 8.00 - 20.00
sîmbăta : 8.00 - 15.00
duminică: închis
☎ **215.500**

• ALSOC - FARMAVITA
Sf. Andrei 4
(lîngă Biserica Sf. Andrei)
zilnic: 9.00-19.00
sîmbăta: 9.00-14.00
duminica: 9.00-14.00
☎ **112043**

• A.T.I.- PULS
Șos. Națională 194, bl. D
zilnic : 8.00 - 20.30
sîmbăta :8.00 - 20.00
duminica : 9.00 - 18.00
☎ **233.242, 233.223**

• AVICENNA
Str. Ștefan cel Mare nr. 10, bl. B2, sc. B
zilnic : 9.00 - 21.00
sîmbăta :9.00 - 14.00
duminica : închis
☎ **213.047**

• BABY FARM
Str. V. Lupu 70-74
zilnic : 8.00 - 20.00
duminică: 9.00 - 13.00
☎ **271.357**

• BEST FLORA
Str. Vasile Lupu 108
zilnic: 8.00 - 20.00
duminica: 8.00 - 14.00
☎ **271.962**

• EUROPHARM
Str. Cerna 1 (Mircea cel Bătrîn)
zilnic : 8.00 - 20.00
sîmbăta : 8.00 - 14.00
duminică: 8.00 -14.00
☎ **224.109**

• FARMACIA 4
Bd. Ștefan cel Mare 3
zilnic : 7.30 - 19.30
sîmbăta : 8.30 - 13.30
☎ **142.020**

• FARMACIA GHIȚUN
Str. Cuza Vodă 27
zilnic : 7.00 - 20.30
sîmbăta : 8.00 - 15.00
☎ **147.077, 231.876**

• FARMA LIV
Str. Nicolina nr. 11, bl. A5
zilnic: 8.00 - 20.00
sîmbăta: 8.00 - 20.00
duminica: 8.00 - 14.00
☎ **231.197**

• GABRIELA FARM
Str. Păcurari, bl. 582
zilnic: 8.00 - 20.00
sîmbăta: 8.00 - 14.00
duminica: 8.00 - 14.00
☎ **140.616, 122.827**

• GABRIELA FARM
Str. Gavril Muzicescu nr.6 (lîngă Telefoane)
zilnic: 8.00 - 20.00
sîmbăta: 8.00 - 14.00
duminica: 8.00 - 14.00
☎ **216.507**

• IRIS PHYTOPHARMA
Bd. Copou nr. 3
luni-vineri : 7.15 - 20.00
sîmbăta : 9.00 - 18.00
duminică: 9.00 -18.00
☎ **219.296**

• FARMACIA PROFARM
str. Carpați nr. 17
(lîngă Poșta din Nicolina)
zilnic: 8.00 - 20.00
duminică: 8.00 - 13.00
☎**/fax 224.952**

• REMEDIA
Str. Gării 30
zilnic : 7.30 - 20.00
sîmbăta : 8.00 - 14.00
duminica : 8.00 - 14.00
☎ **146.325**

• SALVIA
Cuza Vodă 1
zilnic : 7.30 - 20.30
duminică : 8.30 - 14.00
☎ **210.340**

• SEMIS
Str. Străpungere Silvestru 7
zilnic : 8.00 - 20.00
duminică: 8.00 - 14.00
☎ **210.542**

• TAIFARM 93
Str. Diminetii, bl. 774 (Frumoasa)
zilnic: 8.00 - 20.00
sîmbăta: 9.00 - 13.00
duminica: 9.00 - 13.00
☎ **/FAX 216.138**

• TEOFARM
Bd. Tutora 2 (Calea Chișinăului 2)
zilnic : 8.00 - 20.00
duminică: închis
☎ **231.118**

• TEHNIS M.K.S.
str. Vasile Lupu nr. 17
(intersecția Bucsinescu)
luni-sîmbătă: 8.00 - 20.00
duminică: 9.00 - 17.00
☎ **272.18**

• FARMACIA UNIVERSITARĂ
Bd. Independenței
Facultatea de Farmacie
U.M.F. parter (Rotonda)
zilnic: 7.30 - 18.00
sîmbătă: închis
☎ **116.104 int. 33**

• FARMACIA NR. 1
B-dul Dacia nr. 32
zilnic: 8.00 - 16.00
sîmbăta: închis
☎ **153.498**

• FARMACIA NR. 2
Piața Unirii 3
zilnic: 7.00 - 20.00 - 7.00
sîmbăta: program permanent
duminica: program permanent
Farmacie cu gardă
☎ **116.029**

• FARMACIA NR. 7
Str. Socola 9, bl. E.1
zilnic: 7.00 - 20.00
sîmbăta: 8.00 - 14.00
☎ **132.293**

• FARMACIA NR. 9
Str. Sălciilor, bl. 828 Nicolina II
zilnic: 7.00 - 20.00
sîmbăta: 8.00 - 14.00
☎ **122.782**

• FARMACIA NR. 11
Str. Vasile Lupu 160, bl. G.3
zilnic: 7.00 - 20.00
sîmbăta: 8.00 - 14.00
☎ **175.457**

• FARMACIA NR. 15
Bd. Independenței 23
zilnic: 7.00 - 20.00
sîmbăta: 8.00 - 14.00
☎ **116.408**

• FARMACIA NR. 50
Str. Vasile Lupu 8, bloc D.3
zilnic: 7.00 - 20.00
sîmbăta: 8.00 - 14.00
☎ **172.867**

• FARMACIA NR. 86
Str. Măgurii 4, Nicolina II
zilnic: 7.00 - 20.00
sîmbăta: 8.00 - 14.00
☎ **122.459**

• FARMACIA NR. 14 PAȘCANI
Str. Ștefan cel Mare nr.118, bl. A4
zilnic: 8.00 - 20.00
sîmbăta: 8.00 - 13.00
duminică: 8.00 - 13.00
☎ **164.059**

• POGRANA SRL
STOMATOLOGIE; TEHNICĂ MEDICALĂ
str. Piața Voievozilor nr. 19 Alexandru cel Bun
(vis-a-vis de cinema Dacia)
Program: 9.00 -17.00
☎ **156.322, 092-700.514, 092-358.552**

MATER OPTICA - cel mai modern centru de oftalmologie și optică medicală din România

- **Consultații oftalmologice și optică medicală la nivel european**
- **Prescripții lentile de contact**
- **Măsurarea presiunii intraoculare cu aplanotonometru elvețian HAAG-STREIT**

Bd. Independenței nr. 10
tel. 214072

Medici care asigură consultații:
Prof. dr. S. BUIUC
Medic primar dr. G. BEȘCHEA
Medic primar dr. G. DIMITRIU
Medic primar dr. G. MACOVEI
Medic specialist dr. C. ANDRON
Medic specialist dr. M. BREDEȚEAN
Medic specialist dr. M. DOGARU
Medic specialist dr. D. PETRARU
Medic specialist dr. G. TODOSI

SERVICII MEDICALE

• MEDICAL TEST LABORATOR ANALIZE MEDICALE
(peste 200 tipuri de analize cu aparatură și reactivi import: SUA, Germania, Franța etc.) -hematologie, biochimie, imunologie, parazitologie, microbiologie, din care MARKERI TUMORALI, ENDOCRINI, INFECȚIOȘI, RISC CORONARIAN etc. zilnic:7.00-19.00
Bd.N.Iorga 6, bl. 903A
(vis-à-vis de Gara Nicolina)
☎ 230774

• PRIMA
Cabinete medicale
• **STOMATOLOGIE** - Dr. Vasile Crivoi
Tehnicieni: Nicolae Niculescu, Sorin Ruxandra
• **MEDICINĂ GENERALĂ**
Dr. Petre Crivoi - medic de familie
- EKG computerizat Microsoft
- Glicemie instant
Str. Ciurchi 109
☎ 175.380

ASTĂZI NOI SUNTEM DE GARDĂ!

• Cabinet de oftalmologie și optică medicală

SC MEDOPTICA SRL str. Arcu nr. 1, bl. TAROM, sc. A (la ieșirea din Cinema "Victoria")
- Consultații, tratamente oftalmologice și optică medicală
- Prescripții lentile de contact CIBA - Vision (inclusiv lentile de contact estetice)
Medici care asigură consultații:
Dr. Anghel Kreolla
Dr. Pepelea Lucia
Dr. Scinteie Mira
Dr. Romanescu Carmen
Dr. Tarasi Carmen
Dr. Dimofte Doina
Dr. Rusu Valeriu
Dr. Constantin Cătălin
Program:
luni - vineri: 9.00 - 19.00
sîmbătă: 10.00 - 14.00
Pentru programări și informații sunați la ☎ 225423

• POLICLINICA "SĂNĂTATEA 2000"
DR. CONSTANTIN IORDACHE
medic primar pediatru și medic specialist cardiologie acordă consultații la domiciliul copiilor sau la Policlinica "Sănătatea 2000", din str. Lăpușneanu 7A.
☎ 214001-acasă
214002-policlinică
094/507780-mobil

• DR. BUDEANU DOINA
medic specialist psihiatru consultații, tratament medicamentos, psihoterapie, somatoterapie, relaxare.
Policlinica Sănătatea 2000
Str. Lăpușneanu 7A
☎ **214002**

• PRO FAMILIA
Laborator analize medicale
efectuează orice investigație de laborator, executate de profesori universitari
Str. Tutora 11C, sc. D
Program: zilnic: 7.00-18.00
sîmbăta și duminica: 9.00-11.00
☎**230.431**

• POLICLINICA "PROFESMED"
str. VASILE CONTA nr. 18 (vizavi de policlinica Municipală, Piața Sf. Spiridon)
CONSULTAȚII ȘI TRATAMENTE ÎN TOATE SPECIALITĂȚILE
Se efectuează și: **ANALIZE DE LABORATOR** cu aparatură și reactivi din import; **CHIURETAJE** - metoda modernă prin aspirație; **ECOGRAFII; ACUPUNCTURĂ** în afecțiuni neurologice; **TRATAMENTE BIONICE** în afecțiuni dermatologice, osoase, neurologice; **TRATAREA** obezității, impotenței sexuale, infertilității, tulburărilor de creștere.
Medicii Policlinicii sunt nume sonore ale medicinii ieșene, în majoritate profesori universitari. Prețurile percepute pentru consultații și analize sunt cele mai reduse.
☎ **213 226**

• CENTRUL MEDICAL "IRIS"
Coordonator: Dr. IVONA LUPAȘCU
Ecograf cu Doppler color computerizat
- **obstetrică - ginecologie**
- **cardiologie**
- **urologie**

Consultații și ecografii
- **ecografie generală**
- **medicină generală, acupunctură**
- **psihiatrie**

Bd. Copou 38, bl. A4, sc. A, ap.1
Programări zilnic: 11.00 - 18.00
sîmbătă: 7.30 - 17.30
☎ **213793**

• Dr. M.E. BERLESCU
medic primar psihiatru
Consultații și terapii biologice și psihoterapice complexe în:
- afecțiuni psihice adulți
- tulburări relaționale familiale
- stări reactive și de neadaptare

Centrul medical "IRIS"
Bd. Copou 38, bl. A4, sc. A, ap. 1
☎**213.793**

• Dr. D. CABA
medic primar urolog
Consultații urologice
Ecografia aparatului renal

Centrul medical "IRIS"
Bd. Copou 38, bl. A4, sc. A, ap. 1
Program: luni: 15.00-17.00
joi: 11.00-13.00
Programări între orele 12.00-18.00 la ☎**213.793**

• CABINET PARTICULAR DE OBSTETRICĂ ȘI GINECOLOGIE *"ECHOMED"*
■ **ECHOGRAFII:** diagnostic de sarcină, depistarea sexului fetal, afecțiuni ale sînului, abdomino-pelvine.
■ **Chiuretaje uterine** pentru întreruperea cursului sarcinii și control post-chiuretaj
■ **Tratamente pentru sterilitate** (feminină și masculină)
■ **Teste** pentru sarcină (3 min.)
■ **Contracepție** orală și montări sterilete
■ **Colposcopii.**
■ **Cauterizări** - biopsii uterine și de col.
Consultații asigurate de profesori universitari și medici specialiști de înaltă competență profesională.
Sos. Păcurari nr. 4, corp anexă la bl.590A (vis-a-vis de Oficiul PTTR)
☎**251927 (fax) ; 018-613.388**
PROGRAM:
Luni-Vineri: 11.30-18.30
Sîmbătă: 9.00-14.00
Duminică: 12.00-18.00

• Servicii medicale mobile CORPO SAN
- consultații medicale adulți și copii, la domiciliul pacientului, în regim de maximă urgență;
- asigură electrocardiograme la domiciliul bolnavului cu apara-tură medicală performantă;
- echipajul medical poate fi apelat direct la telefonul mobil 092.376.370;
Apelați ***NON STOP*** **CORPO SAN.**
tel.mobil 092.376.370
☎**113130**
Sănătatea este bunul nostru cel mai de preț!

• CABINET STOMATOLOGIC DENTAPRO
DR. LUCIAN TEOFĂNESCU
Str. Rafael 4 (Sărărie, vizavi de Lic. Economic 1):
- consultații **GRATUITE**;
- refacerea zîmbetului plăcut cu materiale cu aspect identic cu dinții naturali;
- nopți liniștite, fără grija dureri-lor de dinți.
Programează-te ACUM la: ☎ **115521**

• POLICLINICILE "MEDISAN"
■ **MEDISAN 2:** Balneologie, boli interne, cardiologie, chirurgie, dermatologie, homeopatie, medicină generală, neurologie, obstetrică - ginecologie, O.R.L., psihiatrie, psihologie, reumatologie, urologie, fizioterapie, endocrinologie, hematologie
■ **LABORATOR ANALIZE MEDICALE** (mai ales boli parazitare din sînge, secreții și fecale)
■ **Consultații asistate psihoenergetică, diagnoză și clarviziune cu Valentina Gîrlea.**
■ Dermatochirurgie, scoaterea definitivă a firelor de păr de pe față.
■ Tratamente diverse, terapii alternative, homeopatie, bioenergie, tehnica REIKI, presopunctură, reflexoterapie.
Str. Sf. Lazăr 49, et 2 (Tipografia Dosoftei)
zilnic: 9.00 - 18.00
sîmbătă: 8.00 -13.00
☎ **232753, 114274**

• CABINET DE ALERGOLOGIE
Dr. Victoria Maxim
Medic primar pediatru și specialist alergolog, copii și adulți
Ofer consultații, testări cutanate, tratament.
Piața Voevozilor 13, bloc 3 (Cinema Dacia) în studio FOTO
Marți, Joi: 14.00 - 17.00
Sîmbătă: 9.00 - 11.30
☎ **138594, 136172, 131525**

• SOCIETATEA MEDICALĂ "MARIA MAGDALENA"
(înființată în 1992)
Aleea Mușatini nr. 4
funcționează cu:
CABINET BOLI INTERNE ȘI ELECTROCARDIOGRAFIE (cu specialist din Policlinică)
CABINET TRATAMENTE (injecții intramusculare, intravenoase, perfuzii, aerosoloterapie, infiltrații și anestezii locale, electrpunctură, magnetoterapie, presopunctură, masaj electric recuperator, kineziterapie, pansamente)
CABINET DE ANESTEZIE, autorizat de Ministerul Sănătății cu practică numai în unități sanitare, dotate cu aparatură verificată și cadru mediu și specialist care a lucrat numai în clinici universitare
CU AMBULANȚA UNITĂȚII se fac consultații și tratamente de urgență la domiciliu precum și internarea cazurilor deosebite
EVITAȚI SPITALIZAREA tratîndu-vă în familie!
☎ **251044, 135209 (24 de ore din 24)**

• CABINET OFTALMOLOGIC
DR. EMILIA DARABĂ,
medic primar oftalmolog
- Consultații și tratamente oftalmologice
- Prescripții ochelari și lentile de contact
Program: luni,miercuri, vineri: 14.30-16.30
Sediu: str. Petru Rareș 14, parter, sc. E, colț cu str. Arcu (lîngă sediul Telecable, vis-a-vis de mag. "Bing-Bang")
Relații și programări la ☎ **213536, 226028**

• MEDICAL CENTER - *MICROCLINICĂ DE LUX "THEMIS-ART" Iași*
Terapie laser fără suferință și durere la jumătate din prețurile pieței medicale românești
GINECOLOGIE: echografii genitale și abdominale, întreruperi de sarcină la cerere prin metoda instrumentală sau aspirație; diatermocauterizări laser sau electrice, alte intervenții de specialitate cu monitorizare permanentă post-operatorie, aparatură de anestezie și reanimare ultra-modernă
OBSTETRICĂ: planificare familială, sterilete (gratuit pentru eleve și studente), consultații și supraveghere permanentă a gravidei (determinarea DOPPLER a sexului fătului), sfat premarital și prenatal
DERMATO-VENEROLOGIE:consultații, tratamente, chirurgia verucilor, papiloamelor, microtumori cutanate (bisturiu laser și electric), ulcere ale gambei, herpes, acnee (tratament prin lumină polarizată), alopecia-areata-pelada (prin imunoterapie de contact
STAȚIONAR CU PATURI
- Profesori universitari și medici specialiști de înaltă competență profesională.
str. Luca Arbore 10A, bl. 404, parter
☎**/fax: 250929**
PROGRAMĂRI FUNCȚIONARE NON-STOP!

• S.E.C.S. CABINET DE PLANIFICARE FAMILIALĂ
- Counseling în contracepție
- Consultații sexologie, endocrinologie, și ginecologie
- Contraceptive moderne de ultimă generație
- Teste de sarcină
- Contracepții de urgență

Program:
luni - vineri: 15.00-19.00
Str. Oastei 2, (incinta Dispensarului Copou, vis-a vis de Lic. "G. Ibrăileanu")
☎ **272996**
HOT - LINE 092389103
zilnic: 20.00-22.00

• STEREOPSIS
Centrul de îngrijire oftalmologică
asigură:
- consultații și tratamente oftalmologice
- prescriere de ochelari și lentile de contact

PROGRAMĂRI (după ora 19.00):
Prof. dr. P.P. Vancea
☎ **133243**
Asist. univ. dr. Camelia Bogdănici
☎ **210892**
Dr. Carolina Nechita
☎ **112561**
Dr. Marieta Trandabăț
☎ **230114**
Str. Closca 8, parter, (Centrul Comercial Ștefan cel Mare, vis-a-vis de ASIROM)
☎ **116651, 210892**

• Cabinetul MEDICINĂ ALTERNATIVĂ
Bl.TAROM,sc.A - Tel. 213511
■ ***Dr.Beatrice LUCACHE***
• medic primar în medicină generală • acupunctor specializat în Asia: • diagnoză naturistă și alopată • acupunctură • laseroterapie • maxibustie • electroacupunctură • masaj • electronografie
☎ **214177, 213511, 092-719702**

ÎNSCRIERI PENTRU MEDIC DE FAMILIE

• CABINET MEDICINĂ GENERALĂ ADULȚI ȘI PEDIATRIE
• CABINET ACUPUNCTURĂ
Dr. BOȚU MAGDALENA
• Consultații medicină generală adulți și pediatrie
• Diagnostic și tratament acupunctură: boli ale aparatului locomotor, cardiovascular, respirator, digestiv, urinar, boli ginecologice și neuropsihiatrice

VĂ OFERIM SERVICIILE DE MEDIC DE FAMILIE
Str. T. Vladimirescu nr. 31, bl. 333, sc. C, ap. 1 - parter (stația Pădurii)
☎ **118189 (cabinet) - 16^{30}-19^{30}**
☎ **113481 (domiciliu)**

• CONSULTAȚII OFTALMOLOGICE ȘI OPTICĂ MEDICALĂ
prin S.C. CLAROPTIC S.R.L. (Al. Ghica Vodă, după Spitalul C. Parhon)
Dr. Leonida Jolobceastăi - doctor în Științe Medicale
asigură consultații medicale oftalmologice, prescripții ochelari și lentile contact cu executarea urgentă a comenzilor la prețuri minime: rame - import și indigene, lentile ZEISS heliomate, cilindrice, dublu focar etc. la S.C. **CRISTAL OPTIC** S.R.L. (incinta Policlinicii C.F.R. - parter) - optician **Titiana Cozma**
Program:
Dr. Leonida Jolobceastăi
luni, marți joi: 16.00-18.00
vineri: 13.00 - 16.00
miercuri, sîmbătă: închis
Optician Titiana Cozma
zilnic: 9.00-18.00
☎**116.142**

• MEDIC PRIMAR PEDIATRU
Doctor în Științe Medicale
CONSTANTIN AILIOAIE
Ofer **permanent consultații** la domiciliul copilului și adolescetului sau la cabinetul meu particular cu **cele mai moderne strategii de tratament.**
☎**094-507798 (URGENȚE), 251.117**

• MEDIRO (servicii medicale)
Asigurăm asistență medicală de specialitate în:
- **MEDICINĂ INTERNĂ, CARDIOLOGIE, NEUROLOGIE, PEDIATRIE, DERMATOLOGIE;**
- **ANALIZE LABORATOR (Biochimie, Hematologie);**
- **ECHOGRAFIE, ELECTROCARDIOGRAME;**
- **Tratamente diverse (injecții intramusculare, intravenoase, infiltrații, perfuzii etc);**

■ **LOGOPEDIE** - Tratament în Tulburări de vorbire la copii și adulți (congenitale, pastraumatice, după accidente ischemice)
■ **DERMO-COSMETOLOGIE**
ASISTENȚĂ PEDIATRICĂ pe bază de ABONAMENT (3 luni, 6 luni, 12 luni)
Asistența medicală este acordată de cadre didactice universitare și medici primari de înaltă competență profesională.
Bd. Alexandru cel Bun nr. 4, bl. 1205C-parter (în apropierea Podului dintre cartierele Mircea cel Bătrîn și Al. cel Bun)
Program: zilnic 9.00-19.00
☎ **259.111**

• Consultații și ecografii obstetrică - ginecologie
Dr. MIRCEA ONOFRIESCU
medic primar obstetrică-ginecologie
ECHOGRAFII APARAT SIEMENS DOPPLER COLOR
marți și vineri: 13.00-15.00 la **Policlinica Industrială (nr. 2)**
☎ **133088**
CONSULTAȚII PROFESMED
luni și vineri: 17.00 - 19.00
☎ **213226**

• Prof. univ. dr. N. TRIFAN
Boli de copii și adolescenți, consultații la cabinet și la domiciliul bolnavului.
Promptitudine, competență, eficiență, cost redus.
SÎMBĂTA ÎNTRE 9.00-12.00 CONSULTAȚII GRATUITE PT. PERSOANELE DEFAVORIZATE
Programări la
☎ **113.775**

• TRATAMENTE COZAC
Terapie exclusiv naturistă formată din picături superconcentrate, ceaiuri, siropuri testate și aprobate de Ministerul Sănătății (nr. 288/1997), utilizate într-o serie largă de afecțiuni:
■ **MALIGNE**: tumori maligne, ciroză hepatică, boli de sînge
■ **BENIGNE**: tumori benigne, hepatite, ulcere gastrodudenale, boli vasculare, afecțuni respiratorii, dermatologice, etc.
■ **DIABET ZAHARAT**

ENERGITINCTONIC (tinctură energizantă)
întărește rezistența organismului și îmbunătățește performanțele fizice, mentale și sexuale, utilă în combaterea stressului
Cozac - speranța vieții tale, acum și la Iași !
Casa sindicatelor, ☎ **135158**
Luni-Marți-Joi: 15.00-18.00

• POLICLINICA "SĂNĂTATEA 2000"
Str. Lăpușneanu 7A
☎ **214002**
între orele 10^{00}-18^{00} asigură asistență medicală și psihologică în următoarele specialități:
- **Dr. CONSTATIN IORDACHE** - pediatrie, cardiologie pediatrică
- **Dr. DORIN V. BEJAN** - reumatologie-balneologie
- **Dr. ADRIAN COVIC** - medicină internă, nefrologie
- **Dr. COSMA MIHAI** - medicină internă, cardiologie
- **Psih. MIHAELA GHIRCOIAȘ** - psihologie copii
- **Psih. ILEANA HAȚU** - psihologie adolescenți, adulți
- **Dr. ADRIANA PANAITESCU** - psihiatrie copii - adolescenți
- **Dr. DOINA BUDEANU** - psihiatrie adulți
- **Dr. GABRIELA DIMITRIU** - oftalmologie
- **Dr. RODICA THEODORU** - dermato-venerologie
- **Dr. ELENA CHIRIAC** - psihiatrie adulți
- **Dr. IULIANA ACHIȚI** - neurologie

La noi veți găsi competență înțelegere și înalt profesionalism.

• CABINET STOMATOLOGIC
Dr. Lucia Bârleanu
(medic primar, doctor în științe medicale)
Dr. Emilian Hurjui - medic primar
Dr. Liviu Ene - medic primar
Oferă:
- Consultații și tratamente stomatologice moderne în condiții deosebite de confort și eleganță;
- Competență profesională și promptitudine;
- Tarife similare celor de la Policlinica cu plată; Reduceri pentru studenți;
- Programări zilnic: str. Sulfinei nr. 15, ☎ **117035**

• Dr. Maria POP
medic specialist psihiatru
• consultații tratamente de specialitate
Programări la tel. 212848

• Dr. BURLACU Maricel
medic primar pediatru
își asumă răspunderea tratării copilului dvs. la domiciliu
Programări la tel. 270779

TELEFOANE UTILE
CABINETE ȘI FARMACII VETERINARE

ASOCIAȚIA CHINOLOGICĂ A MUNICIPIULUI IAȘI (singura recunoscută de A.CH.R. și F.C.I.)
Str. Sf. Atanasie nr. 12. Relații la telefon **032/217111, 032/112391, 032/220028**

ROMVAC COMPANY SA
Depozit en gros de medicamente și vaccinuri de uz veterinar
Str. Sf. Atanasie 12
☎ **032/217111, 032/112391**

CABINET INTERSERVICE VET
Str. Sf. Atanasie nr. 12
zilnic :10.00 - 13.00, 16:00 - 20.00
sîmbătă : 10.00 - 13.00
duminică : 10.00 - 13.00
☎ **032/217111, 032/112391**

CABINET ANIMAVET
Aleea Oltea Doamna
(în spatele Bisericii Catolice din Nicolina)
zilnic : 10.00 - 13.00; 16.00 - 19.00
sîmbătă, duminică : 10.00 - 13.00
☎ **094647930**

CABINET VETERINAR PROVET IAȘI
Str. Smîrdan nr. 93 C
zilnic : 9.00 - 13.00, 15.00 - 20.00
sîmbătă : 9.00 - 15.00
duminică : 10.00 - 13.00
☎ **092.376.433 (NON STOP)**

CLINICĂ ȘI FARMACIE UNIVET
Str. Ion Creangă 15 (lîngă Alimentara Triumf)
zilnic : 8.00 - 20.00
sîmbătă : 9.00 - 13.00
duminică : 9.00 - 13.00
☎ **032/176647**

CABINET DUOVET
Str. Nicolae Gane nr. 25
zilnic : 16.00 - 20.00
sîmbătă, duminică : 10.00 - 13.00
☎ **092555155, 032/214773,**

FARMACIE W-2000
Str. C. Negri (lîngă Biserica Bărboi - Tg. Cucu)
zilnic: 9.00 - 17.00
sîmbătă, duminică: 9.00 - 12.00
☎ **032/212342**

FARMACIE VETERINARĂ BIOVET
Str. Primăverii nr. 23 (lîngă Policlinica Industrială)
zilnic: 9.30 - 17.30
sîmbătă: 9.30 - 13.00
duminică: închis
☎ **032/233414**

FARMACIE VETERINARĂ "INTERSERVICE VET"
Str. Bacinschi nr. 9 (lîngă alimentara NEST-Autogară)
zilnic : 8.00 - 20.00
sîmbăta și duminica :8.00 - 14.00

FARMACIE VETERINARĂ "INTERSERVICE VET"
Piața Chirilă
zilnic : 9.00 - 17.00
sîmbătă : 9.00 - 13.00

FARMACIE VETERINARĂ MEDIVET
Str. Păcurari, bl. 543, parter
zilnic: 9.00 - 17.00
sîmbătă: 9.00 - 13.00
☎ **/FAX 032/217869**

CARNETUL ZILEI

TVR 1

6,00 România - Ora 6 fix! TVR Info (orele 6.30, 7.30, 8.20); Gura satului; Horoscop; Revista presei (ora 7.00); N-ar strica să știți; O poveste pe zi; Invitatul emisiunii (ora 8.00); Concurs
8,30 Sailor Moon (d.a., Japonia)
9,00 TVR Cluj-Napoca. Știri; Iar plastica? "Flautul fermecat" cu Elian - artist plastic din Cluj-Napoca; Musicalia: Un tînăr dirijor - Cristian Orășanu - pe scenele clujene; A 4-a putere: talk-show; 7 zile în cinci minute; Promo pentru "Întîlnirea de sîmbătă"
10,00 TVR Info
10,05 TVR Iași
11,00 TVR Timișoara. Știri zonale; Pe fază: comentariu de actualitate; Călătorii interioare: Muzeul Banatului Montan, Reșița"; Școala de jazz
12,00 TVR Info
12,05 De la lume adunate...
12,30 Conviețuiri. Din viața etniei rómilor
13,00 Natacha (s., Venezuela, Peru, 1990). Ep. 1 (r)
14,00 TVR Info
14,10 Perla neagră (s., Argentina, 1992). Ep. 170
15,00 Ecoturism. Turismul balnear estival
15,30 Emisiune în limba germană. Teatru TV: "Două surori" de Hans Kehrer; Concurs
17,00 Portret în oglindă - Gabriel Cotabiță
17,30 Mapamond
18,00 TVR Info
18,10 Povești celebre (d.a., Japonia/Italia, 1995)
18,35 Hollyoaks (s., Anglia, 1995). Ep. 89
19,00 Sunset Beach (s., SUA, 1997). Ep. 265
19,55 Doar o vorbă "săț-i" mai spun! O producție Tofan Grup. Emisiune concepută și prezentată de George Pruteanu
20,00 Jurnal. Ediție specială. Meteo. Sport

21,00 Elizabeth R. (f.a., BBC, 1971). Partea a II-a. Cu: Glenda Jackson, Ronald Hines. Regia Rosemary Sisson

22,35 Ciclism. Turul Franței (rezumatul zilei)
22,45 Jurnalul de noapte
23,00 Studioul șlagărelor
0,00 Cinematograful de noapte "Fă-i praf!" (f.a., SUA, 1990). Cu: Traci Lords, Aldo Ray. Regia Mark Freed

TVR 2

7,00 Serial documentar (r). "Mari conducători" - Povestea adevărată a lui Malcolm X (II)
8,00 Regina celor 1000 de ani (Japonia/Italia)
8,25 Canary Wharf - Culisele televiziunii (Anglia, 1998). Ep. 180
8,50 Varietăți internaționale
9,00 Destine în vremuri de război (s., BBC, 1987). Ep. 6
10,00 Dintre sute de catarge (r). Un dialog al artelor și artiștilor cu telespectatorii
11,00 Comorile lumii (do, Deutsche Welle). Roma, orașul vechi; Cairo, cartierul islamic
11,30 Timpul Europei (r)
12,00 Sunset Beach (s., SUA, 1997). Ep. 264
12,45 Doar o vorbă "săț-i" mai spun! (r)
12,50 Cu ochii'n 4 (r)
13,30 Tezaur folcloric (r)
14,30 TVR Cluj-Napoca. Rubrică în limba maghiară. Rondul muzical; Peregrinul transilvan
14,55 Șimon Bolivar - El Libertador
15,10 Limbi străine pentru copii. Italiană; Engleză
15,35 Regina celor 1000 de ani (d.a., Japonia/Italia)
16,00 Veronica - Chipul iubirii (s., Argentina, 1998). Ep. 97
16,50 Perla neagră (s., Argentina, 1992). Ep. 171
17,40 Tribuna partidelor parlamentare
17,50 TVR Info
18,00 Universul cunoașterii. Arhitectura cerebrală, limbajul și muzica; Legătura dintre evoluția omului (în particular a vorbirii) și muzică
19,00 Știri bancare și bursiere
19,10 Arhive românești. Istoria românilor povestită de prof. Neagu Djuvara (III)
19,40 Treizeci de minute cu Paul Goma. Ep. 3
20,10 Natacha (s., Venezuela, Peru, 1990). Ep. 2
21,00 Vînare de vînt. Cutia de rezonanță; Folk-taifas; Invitatul emisiunii; Debut; Folk internațional; Dialoguri telefonice cu telespectatorii
22,00 Time-Out (emisiune sportivă)
22,30 Panoramic Jazz. Brigel Bros Band la București
23,10 Budha din suburbie (s., Anglia, 1993). Ultimul episod
0,05 Ghici cine vine la mine? cu actorul Eugen Cristea
0,30 TVM. Mesager

PRO TV

7,00 Ora 7, bună dimineața!
9,00 Film serial: Tînăr și neliniștit (r)
9,50 Profit
9,55 Prima pagină
10,00 Film serial: Cracker (r)
10,45 Film serial: Seaquest (r)
11,30 Film serial: Fiica oceanului, ep. 8
12,00 Talk show: Profesiunea mea, cultura I
12,55 Știrile Pro Tv. O propoziție pe zi
13,00 Talk show: Profesiunea mea, cultura II
13,30 Film serial: Beverly Hills (r)
14,15 Film serial: Melrose Place (r)
15,10 Teleshopping
15,15 Film serial: Walker, polițist texan, ultimul episod
16,00 Teleshopping
16,10 Film serial: Nano, ep. 83
17,00 Știrile Pro Tv. O propoziție pe zi
17,15 Am întîlnit și români fericiți
17,35 Urmărire generală
18,00 Film serial: Familia Bundy, ep. 19
18,25 Știrile Pro Tv
18,30 Chestiunea zilei
18,35 Film serial: Familia Bundy, ep. 20
19,00 Roata norocului (emisiune-concurs)
19,30 Știrile Pro Tv

20,15 Film artistic: Furie oarbă (SUA, 1990). Regia Phillip Noice cu: Rutger Hauer, Brandon Call, Terrance O'Quinn, Lisa Bound

22,15 Film serial: Ultima frontieră, ep. 4/19. O propoziție pe zi
23,00 Știrile Pro Tv
23,15 Profit
23,20 Prima pagină
23,25 Chestiunea zilei
0,00 Film serial: Poltergeist - Moștenirea, ep. 18
0,20 Film serial: Aventuri în casa morții, ep. 5
1,50 Film serial: VR5, ep. 6
1,40 Profit
1,45 Prima pagină
1,50 Film artistic: Furie oarbă (r)
3,15 Film serial: Familia Bundy (r)
4,15 Talk show. Profesiunea mea, cultura (r)
5,45 Roata norocului (r)
6,15 Film serial: Ultima frontieră (r).

ANTENA 1

7,00 Dimineața devreme
10,00 Planeta vie - Lupta pentru supraviețuire (do). Ep. 33
10,30 Animal show (s) Ep. 14
11,00 Twin Peaks (s). Ep. 10
12,00 Cronici paranormale (r.). Ep. 32
12,55 Controverse istorice (r)
13,25 Denver, ultimul dinozaur (d.a.). Ep. 5
13,50 Quantum
14,00 Știrile amiezii
14,10 Falsă identitate (s). Ep. 5
15,10 Întoarcerea Sfîntului (s). Ep. 25 (ultimul episod)
16,05 Văduva (s). Ep. 50
18,00 Esmeralda (s). Ep. 113
19,00 Observator

19,30 Dallas (s). Ep. 51

20,20 Navarro (s. polițist, Franța, 19-91/1992). Ep. 7

22,00 Hombres - Războiul sexelor (s). Ep. 40
22,45 Știri/Sport
23,00 Golden Brau și voie bună... în concert (emisiune de divertisment, muzică și concursuri). Transmisiune de la Costinești
1,00 Observator
1,30 Quantum
1,40 Falsă identitate (s)
2,30 Întoarcerea Sfîntului (s)
3,20 Esmeralda (s/r)
4,10 Hombres - războiul sexelor (r)
5,00 Dallas (s/r)
5,50 Quantum
6,00 Văduva (s/r)

TV PRIMA

7,00 Prima oră - magazin matinal
10,00 Celebri și bogați (s/r). Ep. 153
11,00 În căutarea dreptății (s/r). Ep. 19
12,00 Pretutindeni cu tine (s/r). Ep. 148
12,30 Lexic (emisiune-concurs)
13,00 Focus 13 (știri)
13,15 Starea de veghe (talk-show/r)
14,45 Teleshopping
15,00 Flash - știri
15,05 Xuxa (show pentru copii)
15,30 Rocky Bullwinckle (d.a.). Ep. 53
16,00 Focus 16 (știri)
16,15 Pretutindeni cu tine (s). Ep. 149. În distribuție: Dennis Coard, Debra Lawrance, Melissa George
16,45 Prietenul nostru, Jake (s). Ep. 51
17,15 În căutarea dreptății (s). Ep. 20
18,00 Celebri și bogați (s). Ep. 154. Cu: Natalia Oriero, Diego Ramos, Antonio Grimau
19,00 Focus 19 (știri)
19,45 Meșterul casei (s). Ep. 156
20,15 Atingerea îngerilor (s). Ep. 31

21,15 Cărările trecutului (dramă, Canada 1991). În distribuție: Saul Rubinek, R.H. Thomson. Regia Eli Cohen

23,00 Focus 23 (știri)
23,30 Starea de veghe (talk-show live): "Șueta de vineri seară"
1,30 Focus 23 (știri/r)
2,00 Starea de veghe (talk-show) (r)

METEO

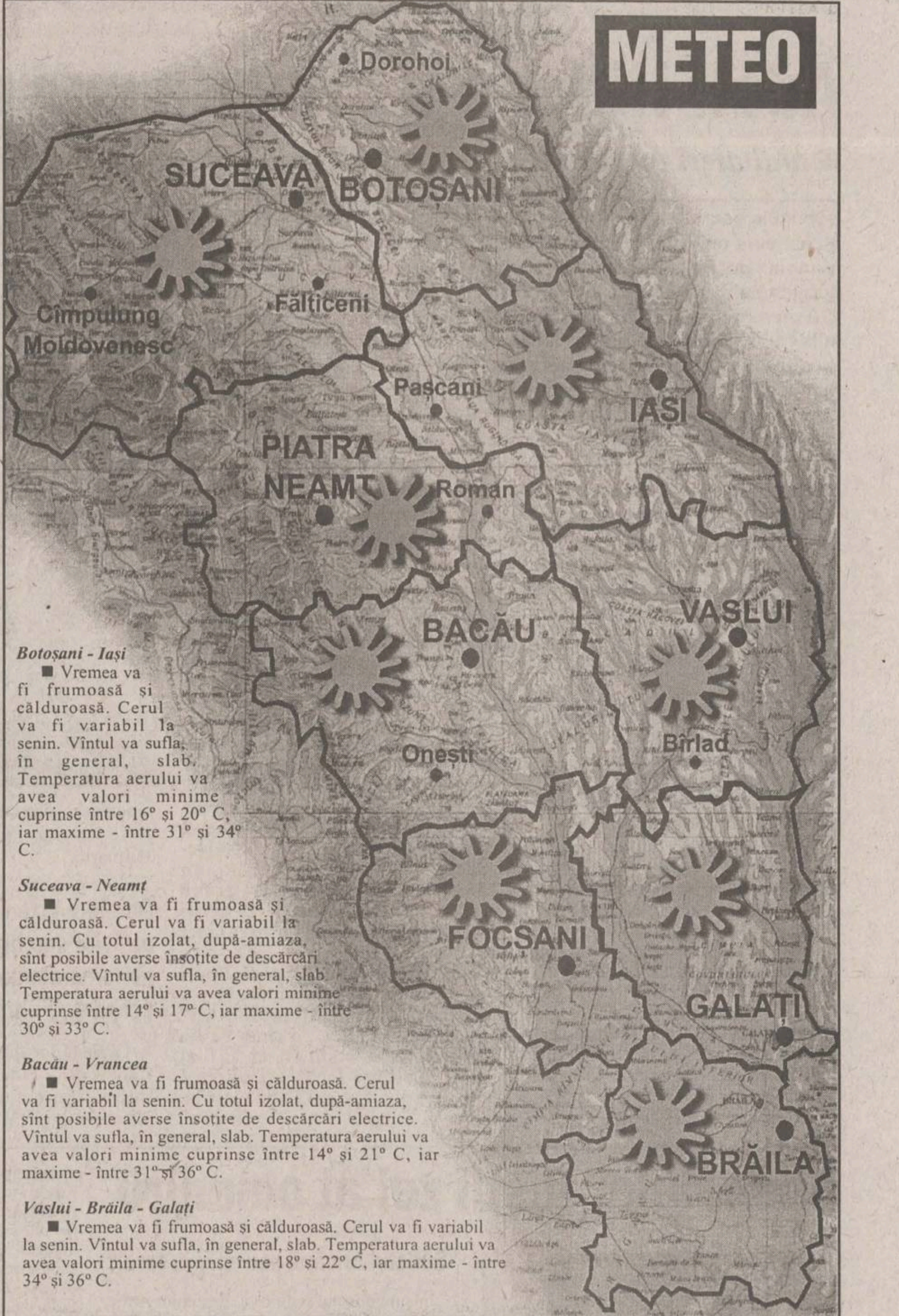

Botoșani - Iași

■ Vremea va fi frumoasă și călduroasă. Cerul va fi variabil la senin. Vîntul va sufla, în general, slab. Temperatura aerului va avea valori minime cuprinse între 16° și 20° C, iar maxime - între 31° și 34° C.

Suceava - Neamț

■ Vremea va fi frumoasă și călduroasă. Cerul va fi variabil la senin. Cu totul izolat, după-amiaza, sînt posibile averse însoțite de descărcări electrice. Vîntul va sufla, în general, slab. Temperatura aerului va avea valori minime cuprinse între 14° și 17° C, iar maxime - între 30° și 33° C.

Bacău - Vrancea

■ Vremea va fi frumoasă și călduroasă. Cerul va fi variabil la senin. Cu totul izolat, după-amiaza, sînt posibile averse însoțite de descărcări electrice. Vîntul va sufla, în general, slab. Temperatura aerului va avea valori minime cuprinse între 14° și 21° C, iar maxime - între 31° și 36° C.

Vaslui - Brăila - Galați

■ Vremea va fi frumoasă și călduroasă. Cerul va fi variabil la senin. Vîntul va sufla, în general, slab. Temperatura aerului va avea valori minime cuprinse între 18° și 22° C, iar maxime - între 34° și 36° C.

TVR IAȘI

Vineri, 24 iulie 1998, Pr. I, orele 10,05-11,00 - Est Expres
- Expres: știri din actualitatea regională
- Focus: Buget
- Povestea unui om: Folcloristul Alexandru Vasile Tătărușu
- Reporter special: Carla Tompea - După potop...
- Concurs

todo
Hit
Advertising: 032 - 112611
IASI * 94.9 Mhz

6,00-9,00 "Prima oră" (realizator Cătălin Elisei) - muzică, știri, concursuri, invitați, horoscop, Sport cu Paul Costaș, rețeta dimineții prezentată de Casa "Bolta Rece", "Vocea Poporului" cu Gabi Jugaru, Dispecerat ■ 9,00-12,00 "Sens Unic" (realizator Alina Anton) - muzică, informații, concursuri, revista presei centrale, Ofertă locuri de muncă, "La... fix" cu Dorin Spineanu, concursuri, Dispecerat ■ 12,00-15,00 "Hit Bistro" (realizator Mihaela Răileanu) - muzică, știri, "Vocea Poporului" cu Gabi Jugaru, "La... fix" cu Dorin Spineanu și cele mai atractive concursuri ■ 17,30-18,00 "Drumul spre casă" (realizator Ioana Rata) - muzică, informații, concursuri, rubrica "Flash Back" cu Mihaela Răileanu, Sport cu Paul Costaș ■ 18,00-22,00 "Raportul de seară" (realizator Ovidiu Movilă) - muzică, o sinteză a evenimentelor zilei, "Vocea Poporului" cu Gabi Jugaru, Sport cu Paul Costaș, "La... fix" cu Dorin Spineanu ■ 22,00-5,00 Program muzical retransmis de Clubul "Roșu & Negru"

Radio CONTACT

5,00-8,00 "Bună dimineața, România!!!" - emisiune matinală națională ■ 8,00-11,00 Pauzele de dimineața (realizator Ionuț Pohrib): ■ 8,10 Revista presei locale ■ 8,50; 9,50 Contact Horoscop; Dedicații ■ 9,05-9,20 Microbiografie sonoră ■ 10,15 Pilula de dimineață ■ 10,40 Contact sport ■ 11,00-14,00 180 de minute: ■ 11,20 Minutul 20 - Agenda culturală ■ 11,50 Minutul 50 - Buletin rutier ■ 12,50 Minutul 110 ■ 13,15 Minutul 135 - Most Wanted - 3 preferințe muzicale ale ascultătorilor ■ 14,00-19,00 Contact FM ■ 0,00-1,00 Music by request (realizator Irina Luca) 1,00-4,00 Megabertzul somnambul (realizator Ionuț Pohrib)

ELECTRON M BIT

8,00-16,00 Reluarea programului din 23 iulie
16,05 Tombick & B.B. (d.a.)
16,55 Desene animate
17,20 Deșertul vorbește (do)
17,45 Provocarea naturii (do)
18,05 Mămica detectiv particular (f.s.)
18,30 Sumarul zilei
18,32 Cotidian M Bit (știri)
18,40 Reportajul zilei
19,00 Explorări în enigmatic
19,30 Patrula de intervenție (f.a.)
21,00 Brigada de șoc (f.s.)
21,20 Patrula pe schiuri (f.a.)22,50 Regatul spiridușilor (f.a.)

RADIO IAȘI

6,00-8,00 Informațiile dimineții ■ 7,00-7,30 - Radiojurnal posturile centrale de radio ■ 7,30 - Informațiile dimineții - continuare ■ 8,00-8,05 Buletin de știri ■ 8,05-9,00 Radio Iași pe recepție: 146109 - Telefonul dumneavoastră (educație pentru sănătate) ■ 9,00-9,05 Buletin de știri ■ 9,05-13,00 Radiosfera. Din sumar: - știri: 11,00; 12,00 - Timp, anotimp, contratimp în agricultură (9,45) - Haz de necaz - Dura lex - Radio - circuit - (multiplex) (10,00-11,00) - Basarabia, pămînt românesc - Școala înainte de toate - Prioritate absolută - Lumea în care trăim - Concert de muzică populară - Avanpremiera radio ■ 13,00-13,15 Radiojurnal posturile centrale de radio ■ 13,15-16,00 Întîlniri pe unde medii. Din sumar: - La zi, în viața partidelor parlamentare (13,30) - Exclusiv "T" - Dumbrava minunată - Literatura pentru copii (14,00) - Agora 98 (15,05) - Tineri interpreți din Moldova. Muzică populară (15,45) ■ 16,00-16,15 Radiojurnal posturile centrale de radio ■ 16,15-17,30 Radio almanah ■ 17,30-18,00 Jurnalul artelor ■ 18,00-18,05 Buletin de știri ■ 18,05-19,00 Corespondența muzicală radio. Program alcătuit la cererea ascultătorilor. Muzică ușoară și populară ■ 19,00-19,15 Radiojurnal posturile centrale de radio ■ 19,15-21,00 Univers muzical - I ■ 21,00-21,25 Evenimentele zilei; meteo ■ 21,25-21,30 Sport ■ 21,30-22,00 Univers muzical - II

Radio E. NOVA

7,00-11,00 Fuga la serviciu... cu Cătălin Popescu. Un program de dimineață, înlocuitor de cafea și bună dispoziție, pe parcursul căruia veți afla: Ce vă prezic astrele; Ce mai fac autoritățile; Date meteo; Un sfat medical și multe, multe altele
11,00-17,00 Amiază într-o ureche... cu Cristina Chinole. Un program cu informațiile necesare celor aflați la drum spre casă sau aiurea
17,00-23,00 Paznic de seară... Aurel Nedelcu. Retrospectiva zilei ce se încheie, 6 ore de informații și muzică ce vă vor face să uitați că mai există și televizoare
23,00-0,00 R.F.I. - programul în limba română
0,00-7,00 O noapte de muzică, o colaborare româno-franceză, pentru insomniacii ieșeni
ȘTIRI: 7,30; 8,30; 9,30...

Vox - t Radio

6,30 Flash (informații, știri, muzică) ■ 9,00 MIX FM (muzică, buletine de știri la orele: 9,00; 10,00; 12,00; 12,50) ■ 15,30 Azi, mîine și poimîine (informații, știri, muzică) ■ 19,00 Pepsi music show ■ 21,30 Especially for you (dedicații) ■ 0,00 Dance sensation show ■ BBC (în direct de la Londra știri și actualități în limba română) între orele: 6,00-6,30; 11,00-11,15; 14,00-14,30; 18,00-18,45; 21,00-21,30. ■ RFI (în direct de la Paris știri și informații în limba română) între orele: 23,00-0,00.

Posturile de televiziune își rezervă dreptul de a-și modifica programul în ultimul moment, în funcție de evenimentele zilei sau de necesitățile lor proprii.

ACASĂ

8,00 Omul mării (f.s./r)
8,45 Verdict: crimă! (f.s.) ep. 67
9,45 Nimic personal (f.s./r)
10,30 Dragoste și putere (f.s./r)
11,15 Marielena (f.s./r)
12,00 Din toată inima (f.s./r)
13,30 Jocurile bunăvoinței (rezumat)
14,00 cinemateca de acasă: Procesul maimuțelor (f.s./r)
16,00 Omul mării (f.s.), ep. 80
17,00 Marielena (f.s.), ep. 171
17,45 Din toată inima (f.s.), ep. 105
18,30 Concursul de Acasă
18,45 Din toată inima (f.s.), ep. 106
19,30 Magazinul animalelor (d.a.), ep. 26
20,00 Dragoste și putere (f.s.), ep. 127
20,45 Nimic personal (f.s.), ep. 125
21,30 Jocurile bunovoinței (rezumat)

22,30 Cinemateca de Acasă: Tănase Scatiu (Studioul cinematografic București, 1976). Regia Dan Pița. Cu: Victor Rebenciuc, Eliza Petrăchescu, Rodica Tapalagă, Dan Nuțu, Mitică Popescu

0,10 Matlock (f.s.) ep. 5

RADIO NORD - EST

5,30 - 10,00 Micul dejun. Emisiune matinală de informații și muzică, știri din actualitatea locală, informații utilitare, horoscop, informații economice, relatări, interviuri în direct, concursuri (6,00-6,30 buletinul de știri și programul Actualitatea preluate de la BBC) 8,15 Scafandru de Bahlui - tabletă de Cătălin Mihuleac. Realizatori: Emanuel Botezatu și Gabriel Avasiloaei ■ 10,00-14,00 Fir direct. Realizator Alina Balaș ■ 14,00-14,30 BBC: Buletinul de știri și Actualitatea ■ 14,30-18,00 Turnul de control. Informații sportive (14,45), știri, interviuri, concursuri, muzică ■ 17,00 Puls Nord Est - cel mai important grupaj informativ al zilei ■ 17,45 Scafandru de Bahlui - tabletă de Cătălin Mihuleac ■ 18,00-18,45 BBC: Buletinul de știri și Actualitatea ■ **18,45-21,00 Punctul pe I.** Talk show pe subiecte de actualitate. Realizator: Ovidiu Șimonca ■ 21,00-21,30 BBC: Buletinul de știri și Actualitatea ■ 21,30-22,00 Puls Nord Est - ediția de seară (știri, reportaje, interviuri, relatări din actualitatea locală și națională) ■ **22,00-0,00 Dedicații muzicale.** Muzică la cererea ascultătorilor. Gazdă: Costi Răzlescu ■ 0,00-7,00 Frecvență obligatorie - o emisiune realizată obligatoriu de Gabriel Avasiloaei și George Nistor ■

TV EUROPA NOVA

10,00 Aici Europa Nova (r)
11,00 "Kung-Fu" (s/r, ep. 30)
12,00 "Ultima vară" (f/r)
13,40 Necenzurat (r)
16,00 "Miami Vice" (s., ep. 102)
17,00 Desene animate
17,30 "Lucy Show" (s, ep. 5)
18,00 Dura Lex. Invitat Valeria Tuțuianu, consilier juridic
18,30 Clip VIVA, promo, publicitate
18,45 Infonova
19,15 "Murphy Brown" (s., ep. 15)
19,40 "Falcon Crest" (s, ep. 59)

20,30 "Misiune sub acoperire" (f.a., SUA, 1992). Regia Bill Duke; cu: Larry Fishburne, Jeff Goldblum. Forțele antidrog încearcă să-l captureze pe șeful mafiei drogurilor din Los Angeles. Polițistul de culoare Russell Steven se infiltrează în organizația mafiotă, vrînd să ajungă omul de încredere al conducătorului ei. Pentru aceasta, el este nevoit mai întîi să vîndă droguri, apoi să elimine un concurent. Cu timpul, lui Russell îi vine tot mai greu să facă distincția între bine și rău.

22,25 Infonova
22,35 "Străzile din San Francisco" (s, ep. 37)
23,25 "O singură viață" (s., SUA, 1993), ep. 255. Regia: Agnes Nixon; cu: Hillary B. Smith, Erika Slezak.
0,15 Playboy (s).

TELE 'M

7,00 "Matinal de Vineri"
7,30 "Benjamin Ben" (do artistic). E. 23
8,30 "Actualitatea ieșeană" (r)
9,30 "Jocul patrioților" (f.a/r)
11,30 Worldnet în direct de la Washington DC
17,30 "Teleuniversitatea" - Facultatea de Drept - Anul I
18,30 Știri Tele 'M
19,00 "Gîndul de vineri". Emisiune realizată de prof. univ. Mihai Baciu
20,00 "Ferestre pentru suflet". Emisiune realizată de preot paroh Vasile Vaida
20,30 Știri Tele 'M
21,00 Umor internațional

22,00 "Blurul roșu" (psiho thriller). Cu: William Petersen, Kim Greist. Regia Michael Mann

0,30 Știri Tele' M
1,00 Film pentru adulți
3,40 Worldnet în direct de la Washington DC

Programul cinematografelor

"VICTORIA"

"G. I. Jane"

Producție SUA, 1997
Film de acțiune cu Demi Moore, Viggo Mortensen, Anne Bancroft. Povestea primei femei care a ajuns în elita Marinei SUA.
Premieră.
Ora 9,00 - **6.000 lei.**
Orele: 11,30; 14,00; 16,30; 19,00 - **10.000 lei**

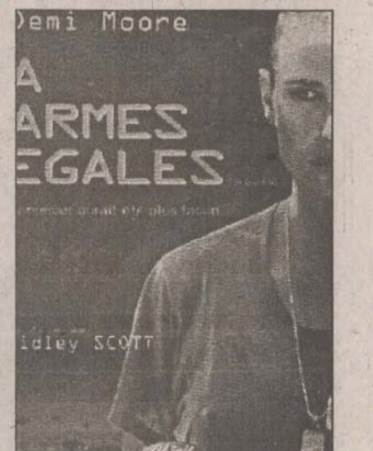

REPUBLICA

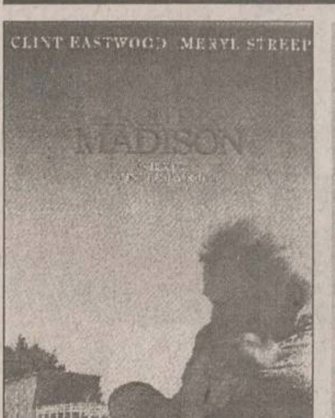

"Bărbații în negru"

Producție SUA, 1997.
Comedie SF cu Tommy Lee Jones, și Will Smith
Ora 9,00 - **5.000 lei**
Orele 11,00; 13,00; 15,00; - **8.000 lei**

"Podurile din Madison County"

Producție SUA, 1995. Film de dragoste cu Meryl Streep și Clint Eastwood.
Orele 17,00; 19,00 - **8.000 lei**

"COPOU"

"Ocol primejdios"

Producție SUA, 1997. Thriller psihologic cu Sean Penn, Jennifer Lopez, Nick Nolte.
Ora 9,00 - **5.000 lei**
Orele: 11,30; 14,00; 16,30 - **8.000 lei**

"Pret a porter. Crimă în lumea modei"

Producție SUA, 1994. Satiră de Robert Altman. Cu Marcello Mastroianni, Julia Roberts, Tim Robbins, Sophia Loren
Orele: 19,00 - **8.000 lei**

Sean Penn Jennifer Lopez Nick Nolte
U-TURN

"DACIA"

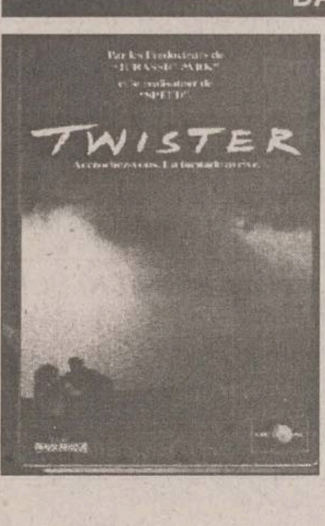

"Twister"

Producție SUA 1996.
Thriller cu Helen Hunt și Bill Paxton.
Orele: 14.00; 16.00; 18.00 - **6.000 lei.**
Sîmbătă și duminică:
Matineu ora 10,00 - **4.000 lei**

DOSARELE SECRETE ALE ISTORIEI

Adolf Hitler s-a aflat de mai multe ori la un pas de moarte

■ *alaltăieri au fost date publicităţii planurile secrete de ucidere a lui Adolf Hitler de către serviciile secrete britanice*

Serviciile secrete britanice au elaborat mai multe scenarii pentru a-l asasina pe Hitler în ultimele luni ale celui de-al doilea război mondial, potrivit arhivelor contra-spionajului britanic, făcute publice pentru prima dată miercuri, la Londra. Dosarul, conţinînd 120 de pagini, a fost clasat "Top Secret" (Strict secret) de la sfîrşitul războiului, el putînd fi deschis încă din 1995. În fiecare an, guvernul britanic publică o parte din conţinutul arhivelor secrete mai vechi de 50 de ani. Documentul dat publicităţii alaltăieri cuprinde planurile detaliate ale mai multor scenarii, elaborate în vara anului 1944, dar niciodată aplicate. Obiectivul acestor planuri era eliminarea lui Adolf Hitler şi a tuturor naziştilor de rang înalt sau a membrilor anturajului Führer-ului. Printre metodele de asasinare a lui Hitler figurează recurgerea la un trăgător de elită izolat, la grenade şi explozivi, la deraierea şi distrugerea trenului lui Hitler cu ajutorul unor substanţe explozibile.

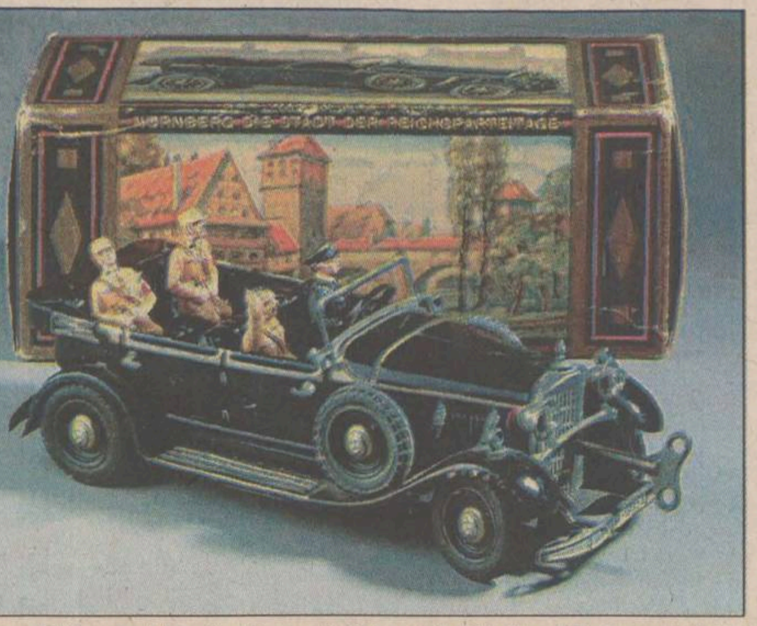

Stînga: Führer-ul trecînd în revistă trupele WaffenSS. Sus: Adolf Hitler, în limuzina sa Horsch cu cheiţă - una dintre jucăriile preferate ale copiilor din Germania nazistă

Desant aerian la "Bîrlogul lupilor"

Pentru asasinat fuseseră alese două posibilităţi - fie un atac asupra fortăreţei lui Hitler de la Berchtesgaden (refugiul său din Alpii bavarezi), fie un atentat asupra trenului său. Serviciile secrete britanice, care aveau aprobarea lui Winston Churchill, reuşiseră să stabilească o imagine extraordinar de precisă a vieţii la Berchtsgaden, cu ajutorul hărţilor şi fotografiilor, reuşind chiar să prevadă detalii asupra climei. Obiceiurile lui Hitler erau notate cu atenţie: se trezea tîrziu dimineaţa, niciodată înainte de 9 sau 10, apoi se deplasa pe jos pînă în salonul pentru ceai, unde lua, la ora 11.00, micul dejun constînd din ceai cu lapte şi pîine prăjită. "Hitler, care a insistat întodeauna ca gărzile sale de corp din SS să nu-i stea în raza vizuală, ar fi putut fi ucis de unul sau doi trăgători izolaţi în timpul acestei plimbări matinale", au apreciat serviciile secrete britanice. În caz de eşec era de avut în vedere un atac cu grenadă asupra maşinii lui Hitler, la bordul căreia se aşeza după ce îşi servea micul dejun. Aceste operaţiuni comportau, totuşi, o serie de dificultăţi, între care trecerea de gardul de sîrmă ghimpată care împiedica accesul al Berchtsgaden şi neutralizarea numeroşilor cîini de pază. O altă opţiune pentru asasinarea Führer-ului la Berchtsgaden ar fi fost declanşarea unei acţiuni combinate aer-sol. Avioanele ar fi urmat să bombardeze reşedinţa lui Hitler şi clădirile anexe din apropiere, aparţinînd SS-ului, în timp ce un batalion de paraşutişti ar fi fost lansat deasupra locului. Cei circa 260 de soldaţi care îl păzeau pe Hitler ar fi opus o slabă rezistenţă, precizează raportul, fără a indica pe ce se bazează cînd face o asemenea afirmaţie.

Deraierea trenului personal, otrăvire sau hipnoză - nenumărate soluţii pentru a scăpa de Führer

Cealaltă localizare a unui eventual atentat era "Führerzug", trenul lui Hitler. Trei opţiuni erau prevăzute: un atentat prin intermediul unui trăgător izolat la plecarea trenului, otrăvirea rezervelor de apă din tren sau deraierea. Otrava aleasă, avînd numele de cod "I", ar fi fost fără culoare şi fără gust şi ar fi acţionat timp de mai multe zile. Raportul notează că lui Hitler îi plăcea foarte mult ceaiul. El îl bea întotdeauna cu lapte. În cazul în care laptele ar fi fost vărsat din ceaşcă, erau puţine şanse ca otrava să fie detectată. Serviciile secrete preconizau şi plasarea de explozibili într-un tunel. Documentele publicate miercuri atestă faptul că serviciile de secrete luau în considerare chiar eventuala hipnotizare a lui Rudolph Hess (fostul asistent al lui Hitler, care s-a predat britanicilor în 1941) şi trimiterea lui în Germania pentru a-l ucide pe Heinrich Himmler, şeful SS. Faptul că nici unul dintre aceste planuri nu a fost aplicat indică existenţa unor dezbateri furtunoase în interiorul serviciilor secrete, unii dintre membrii acestora considerînd la acel moment că uciderea lui Hitler ar însemna crearea unui martir, ceea ce ar fi fost mult mai periculos decît a-l lăsa să comită erorile sale strategice care au condus la sinuciderea sa, pe 30 aprilie 1945. **(C.I.)**

Animalele, foştii zei ai omenirii

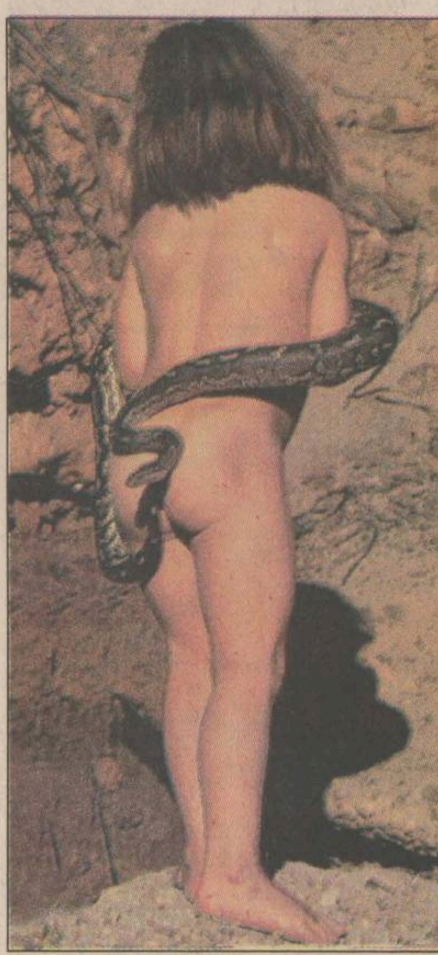

"Sufletul oricărui zeu este în şerpi"

În simbolismul religios al Egiptului Antic, şarpele reprezintă, mai întîi de toate, pe Marele Zeu, a cărui putere este "şi în cer şi pe pămînt". El apare ca o reptilă cu aripi şi picioare omeneşti. O "zeiţă-şarpe" vindeca diferite boli, iar alta, avînd forma unei baghete magice cu cap de şarpe, patrona practicile magice, fiind numită "Marea vrăjitoare". Sufletele celorlalţi zei, divinităţi secundare după Marele Zeu, nu erau altceva decît sufletele divinizate ale strămoşilor, care îşi alegeau drept lăcaşuri corpuri de şarpe. Pe un papirus găsit în mormîntul faraonului Seti I a fost descifrat următorul text: "Sufletul oricărui zeu este în şerpi". Şerpii veneraţi aveau nume proprii: Knumis, Amonu, Ank-Muteru (viaţa zeilor) sau Toka-her (chip de flacără). În afara divinităţilor benefice reprezentate prin şerpi întîlnim şi reversul acestora: creaturile răului. O astfel de divinitate este Apophis, conducătorul tuturor spiritelor rele, demon gigantic cu aspect de şarpe, care îşi avea sălaşul pe fundul Nilului. În fiecare seară şi dimineaţă, el ameninţa viaţa de pe Pămînt, atacînd barca zeului-soare Ra. Învins de zeu, care ia forma unui motan în flăcări, Apophis, lipsit de puterea sa, devine un şarpe obişnuit, care se tîrăşte permanent la picioarele învingătorului său şi al supuşilor acestuia. În religiile Orientului antic (Asiria, Caldeea şi, în zilele noastre, China, India sau Japonia), şarpele este fie un zeu, fie un geniu bun ori rău. Brahmanismul, ca şi budismul aveau şerpii lor, mai mult sau mai puţin divini, buni sau răi. Unul din ei este Vritra, cel care a fost învins de zeul suprem Indra, iar altul este "şarpele primordial" Adishesha, care simboliza patul cosmic pe care se odihnea zeul Vishnu; în alte variante, el este regele demonilor-şerpi şi stăpînul lumii subterane. *(Va urma)*

SIRA IAŞI
ROTOPERCUTANTĂ 750 PXC
750 W, Ø 26mm, SDS PLUS
3.200.000
POLIZOR UNGHIULAR WS 6382
2.100 W,Ø 230 mm, 6500 rot/min
1.990.000
MAGAZIN şi SERVICE:
STR.PĂCURARI nr. 158, BL 592 tel: 032/219.959
● SERVICE ● GARANŢIE ● POSTGARANŢIE ●
● PIESE DE SCHIMB ● ACCESORII ●

ACTUALITATEA POP-ROCK

Dio va cînta la Bucureşti

Se pare că în toamna care va veni, cîteva zile vor fi încercuite cu mult roşu în calendarul oricărui fan rock din România. Unul dintre "monştrii sacrii" ai heavy-metal-ului mondial, Ronnie James Dio, se va afla, pe 21 septembrie, la Bucureşti, alături de trupa care-i poartă numele, cu ocazia unui mega-concert organizat de Zone Vision Romania. Iată că, treptat, timid, începem şi noi să intrăm în marele circuit al marelui rock.

Cu vreo 10-15 ani în urmă, cînd casetele cu primele albume ale grupului, "Holy Diver" şi "The Last In Line", înregistrate la a zecea mînă, circulau printre fanii înnebuniţi, nimeni n-ar fi îndrăznit, măcar, să viseze că solistul vocal cu o voce inegalabilă va veni să cînte în România exact ca în marile centre ale rock-ului mondial. În spatele lui Dio se află o lungă carieră, alături de grupuri legendare, precum Black Sabbath sau Rainbow, motiv pentru care vom reveni mai pe larg într-un număr viitor. **(C.I.)**

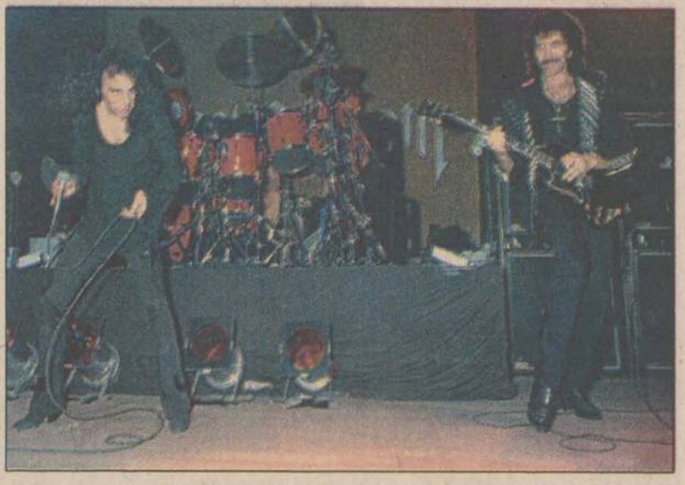

TIMP LIBER

MANIFESTĂRI

Dans modern cu trupa DDW la Clubul CFR

Trupa de dans modern DDW (Diversity Dance Workshop) va susţine un spectacol la sala Clubului CFR în zilele de 25 iulie (de la ora 17.00) şi 26 iulie (ora 13.00). Într-o componenţă unică, tinerii dansatori din diferite oraşe din România şi Statele Unite pun în practică principiul unităţii în diversitate şi aleg ca tematici ale dansurilor probleme social-umane larg mediatizate. Turneul trupei DDW începe la Iaşi, urmînd a se încheia la Timişoara. Intrarea este gratuită.

Curs de pregătire pentru infirmiere

Fundaţia Ecologică "Dimitrie Cantemir", cu sediul în str. V. Alecsandri nr. 11, Iaşi, telefon 032/212958, organizează înscrieri la cursul de pregătire pentru infirmiere, cu durata de şase luni, în cadrul Şcolii sanitare postliceale. Se pot înscrie absolvente a cel puţin opt clase. Se asigură cazarea la cămin.

Educaţie Ecologică la Paşcani

Clubul de Ecologie şi Turism "Moldova", organizaţie neguvernamentală apolitică şi nonprofit, care activează din 1995 în domeniul protecţiei mediului, a demarat un curs de educaţie ecologică la Casa de Cultură "Mihail Sadoveanu" din Paşcani. Cursul este finanţat de Centrul Regional de Protecţie a Mediului pentru Europa Centrală şi de Est - RFC România şi este prezentat de specialişti şi profesori de la Universitatea "Al. I. Cuza" din Iaşi. Activităţile vor avea loc de la ora 10.00 în fecare duminică, începînd de pe 19 iulie, şi vor cuprinde excursii gratuite de studii în zona Bazinului Hidrografic Siret.

Manifestări cultural-artistice la Cercul Militar Judeţean

■ astăzi - orele 12.00-14.00: Studiu de atelier al cenaclului de pictură "Ştefan Luchian"; orele 16.00-18.00: Cercul de muzică uşoară; orele 18.00-20.00: Cursul de manechine şi fotomodele.

■ mîine, 25 iulie - orele 8.00-20.00: Clubul cadrelor militare şi al familiilor acestora.

Expoziţie "Eterna mare" la Palatul Culturii

Complexul Muzeal Naţional "Moldova" - Muzeul de Istorie, Liga Navală Română - filiala Iaşi organizează la Palatul Culturii, sala "Orest Tafrali", expoziţia "Eterna mare", în lunile iulie - august 1998. Intrarea este liberă.

TEZE DE DOCTORAT

Universitatea Tehnică "Gh. Asachi"

■ Azi, ora 10.00, în Aulă va avea loc susţinerea publică a tezei de doctorat ***"Contribuţii privind studiul mişcărilor rotaţionale în vecinătatea unui perete solid şi între suprafeţe plane, în vederea stabilirii efectului portant şi deportant cu aplicaţii la lagăre axiale"***, elaborată de dl ***ing. Zaharia Dănuţ***, în vederea obţinerii titlului ştiinţific de doctor. Preşedintele comisiei: ***conf. dr Dorel Leon.***

DIVERSE

Biblioteca judeţeană "Gh. Asachi"

Pînă pe data de 7 septembrie 1998, Biblioteca judeţeană "Gheorghe Asachi" va functiona după următorul program: luni: 11.00-17.00; marţi-vineri: 9.00-17.00; sîmbătă şi duminică - închis.

Noutăţi editoriale

■ **Matei Călinescu, Ion Vianu** - *Amintiri în dialog* (Editia a II-a, Editura Polirom, colecţia "Ego")

Cititorii acestor duble memorii, completate şi aduse la zi în prezenta ediţie, vor găsi aici un dialog autobiografic surprinzător prin capacitatea sa de a reconstitui, dincolo de traseul destinelor individuale, profilul unor ani, cei mai sumbri şi mai greu de înţeles ('40 - '80), care au marcat o schimbare de destin la nivelul istoriei. "Amintiri în dialog" este o carte care s-a născut dintr-o nevoie de înţelegere, de comunicare şi de refuz al tăcerii fatale şi ambiguităţii.

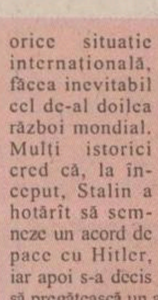

■ **Victor Suvorov** - *Ziua "M": Cînd a început al doilea război mondial?* (Editura POLIROM, colecţia "Hexagon", traducere de Radu Părpăuţă)

La 19 august, în Europa era încă pace, dar Stalin luase deja o decizie şi pusese în mişcare maşina mobilizării într-o direcţie fără întoarcere, care, în orice situaţie internaţională, făcea inevitabil cel de-al doilea război mondial. Mulţi istorici cred că, la început, Stalin a hotărît să semneze un acord de pace cu Hitler, iar apoi s-a decis să pregătească un atac prin surprindere asupra Germaniei, însă cele două hotărîri n-au fost, pînă la urmă, decît două părţi ale unuia şi aceluiaşi plan.

■ **Willem Doise, Gabriel Mugny** - *Psihologie socială şi dezvoltare cognitivă* (Editura Polirom, colecţia "Collegium")

Cartea nu este destinată numai psihologilor şi psihologilor sociali, ci tuturor celor care se interesează de dezvoltarea cognitivă a indivizilor, fiind accesibilă şi cititorilor nefamiliarizaţi cu experimentarea şi limbajul statistic.

Electron m.bit
Vineri ora 19.00
EXPLORĂRI ÎN ENIGMATIC
Emisiune dedicată fenomenului science-fiction şi cazurilor neelucidate încă
Realizatori:
Cristina Constantin şi George Ceauşu

Dacă doriţi să vă reînnoiţi garderoba cu produse moderne şi de calitate vă aşteptăm la magazinul Moda (Podul Roş) al
SC COMTEX SA IAŞI
cu mărfuri ce răspund exigenţelor dumneavoastră:
- confecţii şi încălţăminte femei, copii şi bărbaţi
- tricotaje
- ţesături
- mercerie
- galanterie

Toate acestea le puteţi achiziţiona şi cu plata în 12 - 36 RATE.
Tot aici, într-un sector special amenajat se primesc mărfuri în regim de consignaţie.

Drumul bun trece pe la noi!
OFERTA SĂPTĂMÎNII în LEI
Plăcuţe frînă pentru autoturisme străine 154.000-219.000
Plăcuţe frînă CIELO-ESPERO.....180.000-339.000
Carburator DACIA.......................366.000
Pompă frînă simplu circuit............109.000
Disc ambreiaj RABA d=420..........219.700
Pompă ulei RABA........................236.800
Pompă ulei SAVIEM......................66.900
Pompă injecţie RABA.................1.528.500
Pompă injecţie SAVIEM 1.315.400
Cap hidraulic SAVIEM.................560.000
Cap bară ARO-TV..........................42.000
Emaur alb, bleu.............................39,500
Antifon cauciucat 3.5 kg..................32.000
PIESE 4x4 AUTO Magazinul preferat al maşinii tale
PIESE AUTO 4x4 PIESE AUTO
IAŞI, Şoseaua Păcurari 49
Bloc 546, parter
Tel/Fax: 032-117.517

HOROSCOP

BERBEC

(21 mart. - 20 apr.):

Nu aveţi cum să evoluaţi cu eleganţă în situaţia dată, cînd lupta se dă corp la corp. Fie abandonaţi, dacă vă displace grămada deschisă, fie continuaţi, însă fără fasoane.

TAUR

(21 apr. - 20 mai):

Nu v-aţi aşteptat ca lucrurile să ia o turnură atît de favorabilă, dar aţi muncit în această direcţie. Satisfacţia va fi dublă, dacă şi norocul va fi de partea dvs.

GEMENI

(21 mai - 21 iun.):

Aţi început să alunecaţi pe tobogan, însă partea cea mai periculoasă este că aceasta nu vă îngrijorează. Starea relativă de inconştienţă vă poate costa.

RAC

(22 iun. - 22 iul.):

Dacă propunerea vă pune pe picior de inferioritate, aveţi dreptul s-o respingeţi. Nu vă complicaţi existenţa cu tot felul de calcule de care nimeni nu ţine cont.

LEU

(23 iul. - 22 aug.):

Vă încredeţi cu prea multă uşurinţă în persoane care nu prezintă nici un fel de garanţii. Nu înseamnă că dacă nu vi s-a înfundat prima dată, a doua oară va merge totul la fel.

FECIOARĂ

(23 aug. - 22sept.):

Dacă veţi constata că interesele dvs. nu sînt bine servite, vă puteţi retrage. Pînă una alta nu aveţi motive să vă plîngeţi, nici să vă retrageţi din combinaţie.

BALANŢĂ.

(23 sept. - 22 oct.):

Nu puteţi trata cu indiferenţă o sfidare care vă poate costa imaginea. Dacă aveţi abilitatea cuvenită, puteţi transforma atacul împotriva dvs. în ofensivă.

SCORPION

(23 oct. - 21 nov.):

Aţi fi preferat să luaţi deciziile într-o atmosferă mai puţin încărcată. Toată lumea vociferează şi e greu să te detaşezi, mai ales cînd eşti parte în proces.

SĂGETĂTOR

(22 nov. - 21 dec.):

Cutremurul nu este de proporţii, nu cade nici o cărămidă din casa dvs. El vă zgîlţîie atît cît este necesar să vă trezească din starea de amorţeală.

CAPRICORN

(22 dec. - 19 ian.):

Cu toate că nu v-aţi consultat cu un specialist, aţi intuit soluţia justă. Mai departe însă, va trebui să aşteptaţi cu răbdare derularea evenimentelor.

VĂRSĂTOR

(20 ian. - 18 febr.):

Pasul greşit vă costă, nu atît în planul relaţiilor, cît în orgoliul rănit. Nu v-aţi făcut, la drept vorbind, de rîs, dar nici n-aţi realizat mare lucru.

PEŞTI

(19 febr. - 20 mart.):

Aţi reuşit să alungaţi o parte din îndoielile care v-au clătinat convingerile. Încercaţi să trageţi de timp ca să vă faceţi o imagine cît mai fidelă.

LEGENDA:

- 👎 - ***vă paşte ghinionul;***
- ✋ - ***prudenţa e mama înţelepciunii;***
- 👍 - ***n-aveţi nimic de pierdut;***
- 👌 - ***şansa vă surîde.***

INTEGRAMA ZILEI

CY-RANO

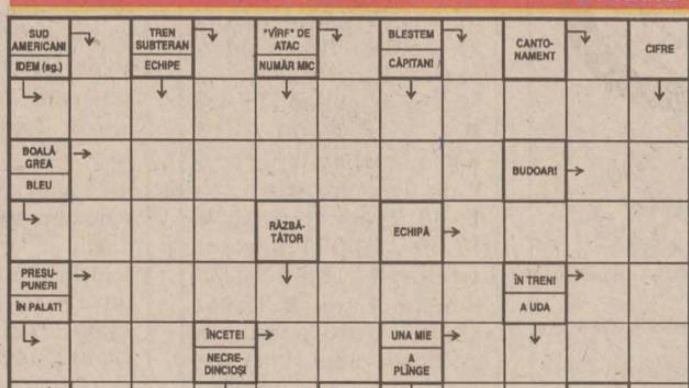

Soluţia integramei din numărul precedent: G; B; A; A; V; CHILIPIRGIU; INOPORTUNI; INEC; REA; D; IG; STARTER; GOANA; L; ACE; NL; LS; ARAC; FIABILITATE; STAVILA; ON; ATITAT; CERT

Ziarul care stă de vorbă cu oamenii
Monitorul
Redactor sef: TONI HRITAC
Redactor sef adjunct: MONA DÎRTU
Editor coordonator: FLORIN NICULA
Secretar general de redactie: MARIUS CRISTIAN

SEFI DEPARTAMENTE:
■ Subredactia Bucuresti: Costel Stroescu ■ Eveniment national: Claudiu Raus (int. 109) ■ Eveniment international: Adrian Dîrtu (int. 116) ■ Speciale: Ovidiu Scutelnicu (int. 108) ■ Sănătate: Mihaela Cănănău (int. 108) ■ Administratie: Gabriel Gachi (int. 105) ■ Învăţămînt: Silviu Labes (int. 108) ■ Economic: Mihaela Minut (int. 117) ■ Divertisment: Ciprian Iesan (int. 111) ■ Sport: Nicolae Grecu (int. 107) ■ Redactor de serviciu: Maria Dorohoi, Petru Iosipescu, Dana Butnărasu (int. 124) ■ Fotoreporteri: Constantin Plop, Silvian Stănişor ■ Grafică: Lucian Amarii, Daniel Melinte, Marius Ursache ■ Layout: Florin Pavel ■ Secretariat de redactie: Ivona Burduja (int. 116) ■ Productie: Mihai Tudose (int. 128) ■ Difuzare: Mihai Sîrbu ■ Contabilitate: Antoneta Filip (int. 112)

Editor: NORD-EST S.A. Iaşi, Str. Smîrdan nr. 5, tel. 032/271333, fax 032/270415
Presedinte: Alexandru Lăzescu
Vicepresedinte: Cezar Caluschi
Director general: Daniel Condurache
Director editor: Florin Zamfirescu
Director executiv: Gabriel Rusu
Director vînzări publicitate: Răzvan Avram
Director de marketing: Cătălin Iftimie

Redactor sef MONITORUL DE DUMINICĂ: Cristina LECA
Editor MONITORUL INTERNET: Cristian RACU
http://www.monitorul.ro/ ; E-mail: monitorul@monitorul.ro

Cotidianul MONITORUL apare la Iaşi, Bacău, Botoşani, Braşov, Brăila, Cluj, Galaţi, Neamţ, Roman, Suceava, Vaslui şi Vrancea
ADRESA REDACŢIEI: Iaşi, str. Smîrdan nr. 5 ■ Tel. 271333 (centrala); 271271 (redactor de serviciu) ■ Fax 27.04.15 ■ Publicitate tel./fax 14.47.76

Tipar offset: MULTIPRINT, Iasi str. Sf. Lazăr nr. 49, tel. 032/230060

Abonamentele se pot face la orice Oficiu Poştal din ţară. MONITORUL figurează în catalogul Presei interne la poziţia 1040. Difuzare: S.C. Nord-Est Distribution S.A.

BIBLIOTECA
CENTRALĂ UNIVERSITARĂ
„M. EMINESCU" IAȘI

CITIȚI ÎN PAGINA 2A

400.000 de ouă stricate la Complexul Siraj

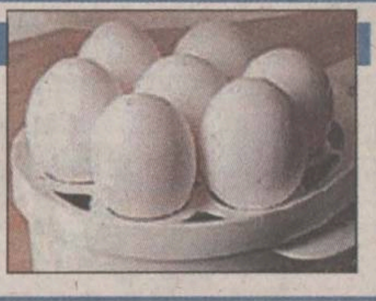

CITIȚI ÎN PAGINA 6A

Premierul maghiar Viktor Orban sosește în România

Ziarul care stă de vorbă cu oamenii

Monitorul

SÎMBĂTĂ
25 iulie 1998
Nr. 173 (2150)
20 PAGINI
1500 LEI

MONITORUL
271.271
www.monitorul.ro

azi

Împădurirea Iașului: Consiliul Local obligă tinerii căsătoriți să planteze cîte un copac, în caz contrar ei fiind obligați să achite o taxă către Primărie. Mai în glumă, mai în serios, directorul adjunct al Direcției Sanitare a sugerat ca și cei care divorțează să fie fie supuși aceluiași regim. **2A**

Titularizare: Rezultatele concursului de titularizare desfășurat zilele trecute vor fi făcute publice cel mai devreme luni. **3A**

Punct pe i: Procurorul care a finalizat ancheta în cazul Afacerii Țigareta II și-a prezentat ieri concluziile; el susține că arabii dați dispăruți și căutați prin Interpol sînt, de fapt, capii rețelei de contrabandiști. **6A**

Cu gîndul la NATO: Purtătorul de cuvînt al lui Bill Clinton, Michael McCurry, spune că România este "un candidat excelent" pentru NATO, dar că deocamdată, din cauza problemelor economice, nu s-a ajuns în situația "de a i se oferi calitatea de membru al Alianței". **6A**

Anchetă: Procurorii militari din Iași cercetează condițiile în care s-a sinucis un subofițer de poliție din Botoșani, care și-a tras un glonț în inimă. **2A**

Înjurături: Ieri, în Gara Iași, sute de oameni au așteptat, pe o căldură înăbușitoare, scurgerea celor două ore de grevă de avertisment declanșată de cerefiști. **3A**

Polițist agresat: Joi noapte, un polițist de la Secția IV Tătărași a fost înjunghiat în zona stației de tramvai Dispecer. În prezent, el se află în afara oricărui pericol. **3A**

Confesiunea unei prostituate

■ *o tînără din Iași, violată de propriul tată la 10 ani, și-a făcut "ucenicia" într-ale prostituției în Polonia* ■ *timp de trei luni, ea s-a culcat cu 20-25 de indivizi pe zi* ■ *revenită în țară, și-a regăsit o veche prietenă, elevă la Grupul Școlar "D. Mangeron", care a devenit "peștele" ei* ■ *ieri, aceasta a fost arestată pentru proxenetism* ■

La cei numai 18 ani pe care-i are, ***Raluca S.***, o tînără cu trăsături deloc urîte, ne-a povestit, cu o dezinvoltură și o naturalețe aproape șocante, despre cum și-a pierdut fecioria la vîrsta de 10 ani, violată fiind de tatăl ei natural. Fugită de acasă în urma abuzurilor sexuale ale părintelui, Raluca a găsit refugiu la o casă de copii, acolo unde a cunoscut-o pe ***Corina Prisecaru***. Drumurile celor două prietene s-au despărțit la un moment dat; Corina Prisecaru și-a continuat studiile la Grupul Școlar "D. Mangeron", în timp ce Raluca a intrat într-un grup de tineri certați cu cartea și cu munca de orice fel.

"În fiecare zi, m-am culcat cu cîte 20-25 de indivizi"

Atrasă de mirajul Occidentului, tînăra de 18 ani a început să creadă cu tărie că "prietenii" o vor ajuta să cîștige multi bani muncind cît se poate de cinstit, într-un bar din Italia. Trăgînd oarecum stîngaci dintr-o țigară Assos, Raluca ne-a explicat în ce condiții a părăsit țara, cu destinația Polonia: "***Pe 30 aprilie, am plecat la Arad cu un amic de-al meu, Emilian Cojocaru, care mi-a promis că voi ajunge în Italia, printr-o anumită filieră. Acolo am aflat însă că destinația este cu totul alta. Ieșeanul Dan Spătaru, stabilit în Polonia, m-a cumpărat de la Emilian Cojocaru, cu 300 de mărci***". **(Adrian ONCIU)**

Continuare în pagina 3A

Comisarul-șef al Gărzii Financiare Iași susține că nu a fost demis

■ *în cadrul unei conferințe de presă, șeful Comandamentului Gărzii Financiare a anunțat că l-a demis pe comisarul-șef de la Iași* ■ *contactat aseară, Vasile Chebac ne-a declarat că nu i s-a comunicat nimic* ■

Ștefan Pîrvan, șeful Comandamentului Gărzii Financiare, a cerut Ministrului Finanțelor să aprobe demiterea a 6 comisarii-șefi, printre care se numără și cei din Iași, Constanța și Timișoara, a anunțat aseară PRO TV. Pîrvan s-a arătat nemulțumit de activitatea celor trei, susținînd că sumele obținute din confiscări de bunuri sînt "inexplicabil" de reduse, dacă se ia în considerare că cele trei județe sînt plasate pe frontiere, fapt care favorizează evaziunea fiscală.

Contactat telefonic la București de reporterii "Monitorul", comisarul-șef al Secției Iași a Gărzii Financiare, ***Vasile Chebac***, a negat această informație. "***M-am întîlnit și cu domnia-sa*** (Ștefan Pîrvan - n.r.) ***însă nu mi-a spus nimic neobișnuit***", a declarat Chebac, susținînd că nimeni nu i-a comunicat că ar fi fost înlocuit din funcție. ***"Tocmai am participat la ședința de bilanț pentru primele șase luni ale acestui an. Nu am fost informat de nimeni în această privință"***, a declarat el. **(D. STÎNGU)**

Comisarul șef al Gărzii Financiare Iași susține că instituția pe care o conduce a înregistrat rezultate bune și că nu vede de ce ar fi demis

Continuare în pagina 2A

36°C

■ *aceasta va fi temperatura maximă astăzi la Iași*

Spre disperarea ieșenilor, în următoarele trei zile, vremea se menține aproape neschimbată, adică frumoasă și foarte caldă. Astăzi, în Iași, se așteaptă temperaturi de peste 36 de grade Celsius. Așadar, în acest week-end vremea va fi numai bună de plajă, dar cu mare atenție pentru orele amiezii. Medicii recomandă cît mai multe lichide și cît mai puțin efort fizic.

Potrivit estimărilor meteorologilor, doar în regiunile înalte, de munte, este posibil ca cerul să fie înorat. Pe alocuri, sînt posibile și ploi sub formă de aversă, însoțite de descărcări electrice, dar numai în zona de munte a Moldovei.

Vîntul va adia, dar intensitatea lui nu va depăși caracteristica de "moderat". Potrivit informațiilor furnizate de Centrul de Prevedere a Vremii Bacău, minimele termice vor varia între 12 și 20 de grade Celsius. Maximele termice vor ajunge din nou pînă la caniculă; vor oscila între 28 și 35 de grade Celsius. **(Dana PAVEL)**

Remaniere de august

După 15 august, dar nu mai tîrziu de 1 septembrie, cînd începe sesiunea parlamentară de toamnă, premierul Vasile va face prima sa remaniere guvernamentală, au anunțat ieri surse din cadrul executivului. Remanierea privește, în primul rînd, comasarea unor ministere iar în doilea rînd schimbarea miniștrilor care s-au dovedit ineficienți. Sînt vizați ***Ioan Mureșan***, ministrul reformei, ***Nicolae Noica***, de la MLPAT și ***Sorin Dumitriu*** de la Ministerul Privatizării.

Pe această listă s-ar putea adăuga ministrul Finanțelor, ***Daniel Dăianu***, și ministrul de Interne, ***Gavril Dejeu***.

În prezent, cabinetul ***Radu Vasile*** pregătește un program de măsuri economice urgente - ce va fi finalizat pînă la 15 august - care cuprinde măsuri economice pe termen scurt, urmînd să devină programul de guvernare al viitorului guvern remaniat. **(Amănunte în pagina 6A)**

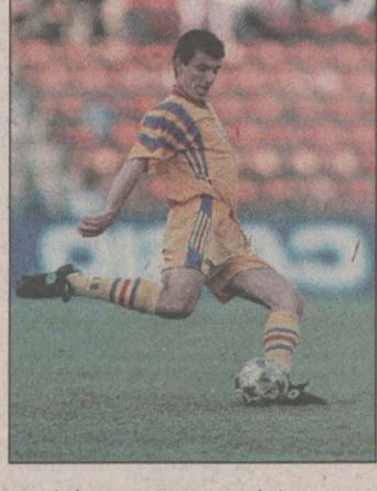

Prodan se îmbracă în kilt

■ *dacă medicii lui Glasgow Rangers spun "OK", Didi va fi primul român din istoria ligii scoțiene*

Internaționalul român ***Daniel Prodan*** este pe punctul de a semna un contract pe patru ani, în valoare de 3,6 milioane de dolari, cu formația scoțiană de prima ligă Glasgow Rangers, totul depinzînd de rezultatele unui control medical care va fi efectuat în această dimineață. Pînă în această vară component al echipei spaniole Atletico Madrid, Prodan va face pereche, în centrul apărării echipei scoțiene, cu italianul Amoruso. Pînă nu demult, Daniel Prodan a fost titular de necontestat în echipa României, dar nu a participat la CM din Franța din cauza unui accident, care se crede că nu va fi o frînă în derularea contractului. Prin acest transfer, Prodan devine primul român care evoluează în liga scoțiană.

Răscoală țigănească în Bistrița

■ *600 de țigani au incendiat sediul unui ocol silvic, după care s-au refugiat în pădure* ■ *se pare că nu s-au înregistrat victime* ■

O localitate din județul Bistrița-Năsăud a fost alaltăieri scena unui conflict de proporții. Un grup format din aproximativ 600 de țigani a atacat și incendiat punctul de control silvic din satul bistrițean Budacu-de-Sus pentru că un membru al acestei comunități a fost rănit cu alice, cînd a fost prins la furat de lemne într-o pădure din apropierea localității. Brigadierul silvic ***Ioan Andres***, împreună cu pădurarii, au prins trei țigani la furat lemne. Cînd i-au somat să părăsească pădurea, cei trei i-au amenințat cu securile. Brigadierul a tras două focuri de avertisment cu arma de vînătoare. Cîteva alice au ricoșat, rănindu-l ușor la mînă și partea dreaptă a pieptului pe unul dintre țigani. Imediat, cei aproximativ 600 de țigani din sat, din care 60-80 înarmați cu topoare, furci, țapine și răngi s-au dus la punctul de control silvic, l-au obligat pe gardianul public să părăsească clădirea, pe care au dărîmat-o și incendiat-o. După distrugerea postului, cei implicați au fugit și s-au ascuns în pădure.

CLUB DE BARTER

ALFA INVEST ROMANIA

A venit momentul să ieșiți din blocajul financiar. Să scăpați de stocuri. Să vă calmați furnizorii rămași neplătiți. Să dormiți liniștiți noaptea.

Înscrieți-vă în "Clubul de Barter AIR"

tel. / fax 032 - 219.652

NU MĂ CĂUTAȚI !
Am cîștigat premiul de fidelitate LA RADIO NORD EST !!!
SUNT...DE LITORAL !!!
TE AȘTEAPTĂ DOUĂ EXCURSII LA MARE !!!
NORD EST Radio

DE AZI îl găsim la toate chioșcurile!

Monitorul Duminică

MONITORUL DE DUMINICĂ: *32 de pagini pentru fiecare*

3 suplimente speciale

Nr. 6

ORAȘUL PE O COLOANĂ

Șoferul IPJ nu respectă normele rutiere

Unul din șoferii Inspectoratului de Poliție al Județului Iași a fost amendat de ofițerii de la Circulație pentru că a încălcat normele rutiere. Ieri, *Victor Crețu* (30 ani) se afla la volanul autoutilitarei ARO cu numărul 1 IS 4144. În timp ce se deplasa pe strada Eternitate, Crețu nu a păstrat distanța regulamentară față de mașina IS 78 URS, condusă de *Nicolae Ursu,* și a intrat în coliziune cu aceasta. În urma impactului, autoturismele au suferit pagube ce depășesc un milion de lei. Șoferul IPJ a fost sancționat cu amendă. **(M. LUCA)**

Mare sărbătoare la Brigada de Grăniceri

Vineri, 24 iulie, Brigada de Grăniceri Iași a fost în mare sărbătoare. Cu ocazia Zilei Grănicerilor, tinerii recruți încorporați în urmă cu cîteva săptămîni au depus jurămîntul militar. Evenimentul, pregătit cu grijă de ofițerii din cadrul Brigăzii a fost apreciat de întreaga asistență ca fiind o reușită. Alături de cei 400 de tineri grăniceri din Iași au depus jurămîntul militar și recruți aparținînd batalionului de jandarmi sau grupului de pompieri. Alături de oficialitățile locale și colegii lor ofițeri activi, la ceremonii au participat și ofițeri în rezervă care s-au aflat cu ani în urmă la conducerea unității de grăniceri, precum și veterani de război. După ce au jurat credință patriei, cei mai tineri grăniceri au participat la masa festivă. Începînd cu ora 11, recruții "s-au înfruptat" din bucatele cazone, pregătite însă "ca acasă".**(D.S.)**

Ikebana la Palatul Culturii

Ambasada Japoniei la București și Complexul Muzeal "Moldova" sînt organizatorii expoziției de aranjamente florale, care va fi inaugurată mîine la Palatul Culturii din Iași. Expoziția de Ikebana este realizată de ***Nicoleta Gianina Mihalache*** și va fi deschisă cu sprijinul financiar al firmelor SC "Iasicon" SA, "Katteus", "Coca-Cola" și "Metro Uno". Iubitorii de artă decorativă sînt invitați la vernisajul expoziției de Ikebana, mîine, la ora 11,00, în Sala Mare a Palatului Culturii. Participanții vor putea vizita gratuit toate muzeele complexului. **(E.[illegible])**

12 milioane de la Ministerul Tineretului pentru educarea copiilor străzii

Cîteva fundații și organizații neguvernamentale ieșene au primit o sumă importantă de bani pentru a educa copiii străzii. Ministerul Tineretului și Sportului a alocat 12 milioane de lei pentru proiectul intitulat ***"Educația în stradă".*** Acest proiect va fi realizat printr-un parteneriat între organizațiile ieșene ***"Civitan", "Body Shop", "Trias Filantropia"*** din Protopopiatul Iași și ***"Salvați copiii".*** Aceste asociații, care se ocupă în mod obișnuit de copiii străzii, vor lucra în următoarele luni, efectiv, pe străzi, avînd acum și fondurile necesare. Psihologi, medici și asistenți sociali se vor ocupa de toate categoriile de copii și tineri care trăiesc sub cerul liber. Mulți din aceștia nu au terminat nici opt clase, nu mai au nici un fel de legătură cu familia biologică și nu au nici o pregătire profesională. La nivelul autorităților locale, fenomenul este privit cu compasiune, și atît. Orice inițiativă socială din partea Primăriei a durat maximum trei luni, ca în cazul adăpostului pentru iarnă. Din această cauză, responsabilitatea pentru rezolvarea fenomenului "copiii străzii" a căzut pe umerii societății civile. Cu banii obținuți, cele patru organizații neguvernamentale vor acorda consiliere individuală, reintegrare școlară sau profesională, după caz, asistență medicală și instruire pentru dezvoltarea abilităților practice. **(Dana PAVEL)**

Un bărbat părăsit de nevastă a fost dat dispărut

Ieri dimineață, *Neculai Bechet,* din satul Petrești, comuna Golăești, a sesizat Poliției dispariția fratelui său. ***Cameliu Bechet,*** în vîrstă de 31 de ani, a plecat de la domiciliu la 30 iunie 1998, spunînd unor cunoscuți că se va sinucide. Ofițerii Serviciului Poliției Criminale au declanșat imediat cercetările pentru a-l găsi pe dispărut. Ceea ce se știe despre el, deocamdată, este că a mai avut două tentative de suicid, din cauza unor dispute în familie.

La data de 30 iunie, după un scandal în familie, Cameliu Bechet a dispărut de acasă, spunînd unor săteni că pleacă să-și ia zilele. El a fost văzut ultima dată pe malul rîului Prut. De trei săptămîni, nimeni nu mai știe nimic despre dispărut. Ofițerii care anchetează cazul au apelat la toate unitățile de Poliție din țară, încercînd să-l depisteze pe Cameliu Bechet. **(Mădălina LUCA)**

400.000 de ouă clocite în depozitele de la "Siraj"

■ *ele au ajuns la Iași din Turcia și Siria, tranzitînd depozitele en-gros din București*

Inspectorii Serviciului de Igienă și Sănătate Publică din cadrul Direcției Sanitar-Veterinare Iași au descoperit în depozitele en-gros "Siraj" aproximativ 400.000 de ouă stricate, aduse din Turcia și Siria. Însoțite de documente incomplete de transport și proveniență, acestea au reușit totuși să pătrundă în țară și să tranziteze depozitele din Voluntari - București fără a avea documente sanitar-veterinare care să ateste calitatea acestor produse alimentare. ***Mitruț Rotaru,*** medic-șef al Circumscripției de Control Alimente Nicolina 2 ne-a declarat: ***"În urma controalelor efectuate la Complexul «Siraj» am descoperit aproape 400.000 de ouă stricate care urmau a fi distribuite în tot Iașul, pe care le-am confiscat. Trei TIR-uri conținînd 385.201 de ouă le-am returnat la București, din care 18.000 bucăți le-am denaturat, adică au fost trimise la «Comtom» Tomești pentru a fi folosite ca hrană la porci. Dacă aceste produse ar fi ajuns pe mesele cetățenilor, un număr impresionat de mare de ieșeni ar fi fost pasibil de toxiinfecție alimentară, care poate fi foarte gravă, manifestată prin erupții cutanate sau localizate la nivelul ficatului ceea ce duce la hepatită. Fără să exagerăm se poate chiar și muri dintr-o astfel de toxiinfecție".***

Atenție la ouăle pe care le cumpărați! Medicii avertizează că în urma unei toxinfecții provocate de acestea se poate muri

Basarabenii vînd carne de pui stricată

Un alt pericol care îi pîndește pe cetățenii orașului privind alimentele stricate îl reprezintă produsele alimentare aduse ilegal în țară de basarabeni. Astfel, de trei săptămîni pulpe de pui și curcan, care chipurile ar fi importate din SUA, invadează piețele orașului. Acestea sînt vîndute de cetățeni dubioși din Republica Moldova la prețuri accesibile, acelora care nu țin cont că ar putea fi infestate. ***Gheorghe Duminică,*** șeful Serviciului de Igienă și Sănătate Publică, ne-a declarat: ***"Acești basarabeni pot fi întîlniți aproape în toate piețele Iașului. În ultimile zile am confiscat 77 de kilograme de pulpe de pasăre și am aplicat 5 amenzi contravenționale. Aceste produse sînt extrem de periculose deoarece nu sînt însoțite de nici un document sanitar-vetrinar și nici măcar nu prezintă inscripții elementare pe ambalajele lor. Curios este cum trec frontiera deoarece există poliție sanitar-veterinară și la graniță. La fel ca și în cazul transporturilor de ouă, problema apare atunci cînd produsele alimentare de proveniență animală sînt congelate și decongelate de către cei care le comercializează. Acestea trebuie păstrate mereu la temperaturi scăzute, și nu ascunse prin portbagaje".***

Gheorghe Duminică a mai ținut să atragă atenția cetățenilor să se ferească de a cumpăra orice fel de alimente de la persoanele din Republica Moldova care vînd prin piețe sau pe la colțurile blocurilor și, de asemenea, agenții comerciali să nu achiziționeze produse alimentare de proveniență animală fără să consulte documentele sanitar-veterinare însoțitoare. **(Liviu MĂGURIANU)**

O belea pe capul tinerilor însurăței

■ *tinerii căsătoriți vor fi obligați să planteze cîte un copac* ■ *în caz contrar, ei vor trebui să achite o taxă la Primărie* ■

Plantarea unui arbore va deveni literă de lege pentru tinerii căsătoriți din municipiul Iași. După ce vor semna "contractul" de căsătorie, ***aceștia vor trebui să mai semneze un alt gen de contract cu municipalitatea, prin care se vor obliga să sădească un arbore.*** Consiliul Local a aprobat ieri această propunere a viceprimarului ***Vasile Dumitriu.***

În perioada de iarnă și de vară, tinerii căsătoriți vor încheia un contract cu municipalitatea, prin care se obligă să planteze un arbore în perioada favorabilă, sau vor achita contravaloarea acestei operațiuni.

Viceprimarul Dumitriu a decis că arborii cultivați vor fi platanii, teii și castanii. Puieții vor fi puși la dispoziție contracost de Direcția de Administrare a Domeniului Public (fosta RA Citadin).

Consilierul ***Petru Scripcariu*** (director adjunct al Direcției Sanitare) a propus chiar plantarea unui arbore în caz de divorț, iar alți consilieri au considerat că ar fi nimerit să se planteze un arbore și la botez, însă în cele din urmă s-a optat numai pentru varianta viceprimarului Dumitriu.

Raportul de specialitate al șefului Biroului Spații Verzi, ***Luminița Sălceanu,*** (pusă pe lista neagră de Constantin Simirad în această primăvară, deoarece a luat decizia de tăiere a copacilor de pe Bulevardul Ștefan cel Mare) constituie o pledoarie care ar putea convinge tinerii căsătoriți să scoată ceva bani din abia înfiripatul buget de familie pentru un arbore.

Vasile Dumitriu, inițiatorul operațiunii "împădurirea orașului"

"Bucuria dragostei este bucuria pădurii întregi, cînd rariștea paradisiacă sau în poiana smălțuită de flori, peste pîraiele reci și limpezi, iubitul își plimbă iubita. O ademenește prietenos teiul rotat, o răsfață inflorescența silvestră", a scris printre altele Luminița Sălceanu. Finalul raportului condensează în viziunea acesteia esența deciziei Consiliului Local : ***"Să încercăm și noi prin legarea celui mai important moment din viața noastră, căsătoria, de sădirea unui pom să eternizăm trecerea noastră prin lume".*** **(Fănica DUMITRAȘCU)**

Primăria interzice vînzarea ciupercilor în piețe

Cazurile de intoxicație cu ciuperci din întreaga țară l-au determinat pe primarul *Constantin Simirad* să interzică comercializarea acestora în piețele agroalimentare ieșene.

Serviciul de Administrare a Piețelor din cadrul Primăriei se va ocupa, prin intermediul inspectorilor de specialitate, de depistarea persoanelor care aduc la vînzare ciuperci. Singurii care vor putea vinde ciuperci sau bureți vor fi cei care dețin certificat de producător.

Primarul Constantin Simirad ne-a declarat: ***"Sesizările populației și incidentele înregistrate în alte localități ale țării privind intoxicațiile cu ciuperci otrăvitoare, precum și decesul unei persoane din Iași din această cauză, m-au determinat să i-au această decizie".*** **(Fănica DUMITRAȘCU)**

Nechita a fost înlocuit și din Consiliul de Administrație de la RAJAC

În numai două zile, Gheorghe Nechita a pierdut două funcții importante: consilier municipal și membru în Consiliul de Administrație al RA Termoficare.

Consiliul Local a adoptat ieri o hotărîre, prin care directorul RAJAC a fost înlocuit din funcția de membru al Consiliului de Administrație de la RA Termoficare, fiind numit în locul său consilierul Aurel Crudu. Motivul inițial al acestei decizii a fost incompatibilitatea funcției de membru al Consiliului de Administrație al RA Termoficare cu cea de manager al RAJAC: Într-un referat înaintat CL de către Prefectură se precizează că, ***"pentru evitarea concurenței neloiale, este indicat ca dl. Nechita să nu facă parte din Consiliul de Administrație al RA Termoficare".*** Înlocuirea sa era oricum necesară, deoarece, în urmă cu două zile, Consiliul Local a decis că, Gheorghe Nechita nu mai poate fi consilier municipal din același considerent al incompatibilității funcției de manager al unei regii autonome cu cea de consilier. Nemaifiind consilier municipal, decizia înlocuirii sale din Consiliul de Administrație de la RA Termoficare era obligatorie.

Gheorghe Nechita consideră că "a fost vădit faptul că primarul a avut ceva cu persoana mea. Voi depune o contestație în justiție pentru a-mi apăra interesele". Primarul Constantin Simirad este de părere că ***"întotdeauna trebuie respectată legea. Unde-i lege, nu-i tocmeală".*** **(F. DUMITRAȘCU)**

Un plutonier s-a împușcat în inimă

■ *cazul a fost preluat de Parchetul de pe lîngă Tribunalul Militar*

Procurorii militari ieșeni anchetează cazul unui subofițer de poliție din Botoșani care și-a pus capăt zilelor. Plutonierul Ioan Muraru, agent de ordine din cadrul Inspectoratului de Poliție al Județului Botoșani, s-a sinucis joi seară, trăgîndu-și un foc de pistol în zona inimii. Tragicul eveniment a avut loc în jurul orei 20:30, înainte ca polițistul să plece în patrulare. În acea seară fatidică, după ce subofițerii au primit pistolul și cele 12 cartușe, înaintea efectuării instructajului regulamentar, subofițerul a dispărut. Colegii săi l-au auzit pe Ioan Muraru motivîndu-și plecarea prin faptul că trebuia să-și ia unele documente necesare în timpul patrulării, pe care le uitase într-un birou. Din nefericire, subofițerul nu s-a mai întors. Polițiștii au auzit la un moment dat un foc de pistol și l-au găsit pe plutonier căzut pe podeaua biroului, într-o baltă de sînge. Subofițerul a fost transportat în stare critică la Spitalul de Urgențe din Botoșani, unde a fost supus unei intervenții chirurgicale.

Din nefericire, el nu a mai putut fi salvat. Ioan Muraru a decedat în jurul orei 22:30, în urma leziunii pricinuite de glonț. Cazul a fost preluat de procurorii Parchetului de pe lîngă Tribunalul Militar Iași, care urmează să stabilească cauzele care l-au determinat pe subofițer să facă acest gest. Potrivit unor surse care au dorit să-și păstreze anonimatul, plutonierul era cunoscut ca avînd unele necazuri financiare, soția sa fiind casnică și avînd doi copii mici, unul de un an și cel de-al doilea de numai șase ani. Potrivit acelorași surse, subofițerul fusese transferat disciplinar în urmă cu numai o săptămînă din cadrul Serviciului Poliției Criminale la Serviciul Poliției de Ordine Publică, unde ocupa funcția de simplu agent de ordine în municipiu. **(Dragoș STÎNGU)**

Sindicatele din RATC amenință cu greva

■ *Consiliul Local a aprobat ca 250 de angajați ai regiei să fie dați afară* ■ *deși, inițial, sindicatele au fost de acord cu această măsură, acum s-au răzgîndit* ■

Pentru prima dată în ultimii șase ani, RATC va trimite o parte dintre salariați în șomaj. Acest lucru face parte din programul de restructurare al regiei aprobat ieri în ședința Consiliului Local. Concedierea unui număr de 250 de angajați ai RATC, reprezentînd o proporție de 10% din total, nu este în viziunea liderilor celor trei sindicate de la RATC o soluție pentru ieșirea regiei din criza financiară.

Sindicatul Liber, Sindicatul SALT și Sindicatul Șoferilor au transmis un comunicat primarului Constantin Simirad, în care precizează că "***disponibilizările nu constituie o soluție de redresare, întrucît dacă nu se vor aloca sumele datorate regiei de către bugetul local și cel de stat, se va ajunge în situația de a fi disponibilizări, ceea ce va duce la scăderea capacității de transport sub minimul necesar".*** Deși există un protocol semnat pe 20 iulie de liderii de sindicat și de Petru Gîrlea, directorul RATC, prin care s-a stabilit reducerea numărului de personal cu 10 %, ieri sindicaliștii au afirmat că ***"se va declanșa un conflict de muncă în cursul săptămînii viitoare dacă primarul și directorul regiei vor continua să dea oameni afară".*** Ei nu exclud declanșarea unei greve generale. Directorul RATC susține că se fac economii de 500 milioane lei pe lună pentru cheltuielile de personal prin disponibilizarea unor angajați, dar sindicaliștii cred că această sumă nu este semnificativă, singura soluție financiară fiind plata debitelor restante către RATC din bugetul central și cel local, care sînt la această oră de 10 miliarde lei.

Cauzele care au dus la acest blocaj financiar și la o scădere a calității serviciilor oferite de regie sînt multiple: supraîncărcarea unor tronsoane de linii prin suprapunerea unor trasee, degradarea sistemului rutier pe arterele de transport cu autobuze și troleibuze, acoperirea insuficientă a unor zone aglomerate cu mijloace de transport în comun, gradul ridicat de uzură a căii de rulare, necorelarea prețurilor de cost cu sursele financiare de la buget, folosirea unor utilaje depășite. Programul de restructurare a regiei cuprinde scoaterea în circulație a vehiculelor din garaje și depouri prin efectuarea unor lucrări de întreținere, retragerea de pe trasee a tramvaielor de tip "Timiș 2" și înlocuirea acestora cu tramvaie de tip Tatra și GT 8. Alte puncte din program sînt creșterea încasărilor la bilete prin introducerea unui alt sistem de compostoare și reorganizarea sistemului de lucru în construcții. După părerea directorului regiei, prin aceste măsuri s-ar putea duce în primele șase luni la scăderea arieratelor cu 6 miliarde lei. **(Fănica DUMITRAȘCU, Liviu MĂGURIANU)**

Troleul 45 și tramvaiul 13, reintră în circulație

Începînd de azi vor fi reintroduse troleibuzele 45 pe traseul Păcurari - Tudor Vladimirescu și tramvaiul 13 care circulă pe ruta Copou - Tătărași Sud. Directorul RATC, *Petru Gîrlea* ne-a declarat: ***"Am reușit să achiziționăm motorină suficientă pentru două-trei zile însă ne-am gîndit că este bine să mai suplimentăm cîteva mijloace de transport în comun. Am constatat că pe perioada verii a scăzut cu aproximativ 20% numărul de călători. Această situație se datorează atît faptului că oamenii au plecat în concediu cît și crizei prin care a trecut regia în aceste zile. Cred însă că noile mijloace de transport introduse vor putea deservi mai bine cetățenii la orele de vîrf."*** **(Liviu MĂGURIANU)**

Comisarul-șef al Gărzii Financiare Iași susține că nu a fost demis

Continuare din pagina 1A

În privința rezultatelor slabe pe care Iașul le-ar fi înregistrat, Vasile Chebac s-a arătat contrariat: ***"Dimpotrivă, activitatea Iașului a fost apreciată. S-a considerat că față de nivelul la care am preluat eu secția din Iași, acum lucrurile merg în mai bine. Față de locul 24 pe țară pe atunci, acum sîntem pe locul 18".***

Șeful Comandamentului Gărzii Financiare, Ștefan Pîrvan a susținut ieri o conferință de presă în care a declarat că în primul semestru al anului, în Iași s-au înregistrat confiscări de numai 5 milioane lei, iar la Constanța și Timiș doar de cîte 6 milioane lei, rezultate "mai mult decît modeste", după cum le-a numit el. Vasile Chebac ne-a precizat aseară că Ștefan Pîrvan s-a referit, probabil, la confiscările realizate în Iași în perioada în care secția a fost condusă de predecesorul său, Gheorghe Grigoriu.

Numai în luna iunie, ne-a declarat el, în comisarii din Iași au făcut confiscări și amenzi în valoare de 41,72 milioane. ***"În perioada 01.01.1998-30.06.1998 am adus la bugetul de stat, din amenzi și confiscări, 589,7 milioane de lei. Amenzile au crescut cu 38% față de perioada precedentă".***

Vom reveni cu amănunte.

Asociații de locatari rămase pe uscat

■ *RAJAC le-a întrerupt apa rece din cauza datoriilor*

Din cauza datoriilor mari pe care le înregistrează unele asociații de locatari la întreținere, directorul RAJAC, Gheorghe Nechita, a decis să aplice din nou metoda de sistare a furnizării apei reci. În cursul acestei săptămîni a fost întreruptă apa rece la Asociația de Locatari Frumoasa 1, Cooperativa de Credit Tomești, Punctul Termic 6 bis Alexandru cel Bun și PT 15 Dacia 5. Gheorghe Nechita ne-a declarat: ***"Asociația Frumoasa 1 au pînă în prezent 13 luni de neplată față de RAJAC. Dacă aceste asociații vor ajunge cu plata la zi vor reintra în normal. Este binecunoscută situația blocului M2 care are o datorie de 26 milioane lei. Trebuie să se înțeleagă că nu sîntem o asociație de caritate. Sînt alte instituții specializate în asistență socială".*** Totalul debitelor restante ale datornicilor față de RAJAC, pînă la 20 iulie, este de 60,3 miliarde lei, dintre care asociațiile de locatari 34,9 miliarde lei, agenții economici 24,3 miliarde lei. ***"Pentru că de trei săptămîni nu am oprit apa au început să crească din nou datoriile, de aceea vom opri fiecare asociație în parte. Administratorii care nu știu să-și facă treaba sînt un obstacol imens pentru creșterea calității serviciilor pe care le întreprinde regia"***, a mai precizat Gheorghe Nechita. **(Liviu MĂGURIANU)**

SOCIETATEA ROMANA DE RADIODIFUZIUNE
RADIO IASI
PE 1053 KHZ
Radio Iași
Căutați-ne,
Ascultați-ne,
Rămîneți cu noi!

COPIERE
PIM SRL
Șos. Ștefan cel Mare nr. 11
LISTARE
FORMAT

COLOR	A4	A3
HÂRTIE SATINATĂ 90 g/mp	4000 LEI	8000 LEI
CARTON 160 g/mp	5000 LEI	9500 LEI
FOLIE RETROPROIECTOR	9000 LEI	
AUTOCOLANT TRANSPARENT	11000 LEI	22000 LEI
ALB NEGRU		
FOAIA COPIATĂ PE AMBELE FEȚE	300 LEI	600 LEI
FOAIA COPIATĂ PE O FAȚĂ	200 LEI	400 LEI
COPIA CU HÂRTIA CLIENTULUI	100 LEI	200 LEI
LAMINARE	4000 LEI	8000 LEI

FOTOGRAFIERE DIGITALĂ 25000 LEI
SCANARE DIAPOZITIVE;FILME 2000 LEI/POZIȚIE
TEHNOREDACTARE 2500 LEI
LISTARE 500 LEI
IMPRIMĂRI TRICOURI 15000 LEI
PRELUCRARE GRAFICĂ DESIGN 30000 LEI/ORĂ
SE ACORDĂ REDUCERI (FUNCȚIE DE COMANDĂ)

MAZ INTERNAȚIONAL
oferă spre vînzare
- corpuri iluminat de toate tipurile import Ungaria, Cehia, Slovacia, Slovenia, Spania la cele mai avantajoase prețuri
- mobilier plastic
- televizoare și mașini de spălat second-hand

Contactați-ne pentru a afla prețurile și nu veți regreta!
Iași - tel. 032/216.109, 094/624414

TRADING & CONSULTING
EEP Ltd
EAST EUROPEAN PARTNER
Magazin MOCHETA
Șos. Nicolina 66, bl. 985 ☎ 22.19.14
Noi punem confortul la picioarele dvs!
MOCHETĂ
(import SUA, Belgia)
COVOARE LINOLEUM
accesorii pentru montaj
gamă variată

– De ce să cheltuiți o grămadă de bani pe hidroizolații de slabă calitate executate prost?
–De ce să cheltuiți nervi și timp pentru a repara o hidroizolație compromisă?
SC "VPA TRETIM"
vă oferă soluția ideală:
MEMBRANE HIDROIZOLANTE ITALIENE
și accesorii - garanție 10 ANI.
Cumpărați AZI tehnologia de mîine la PREȚURI DE IERI.
Informații și comenzi: Calea Chișinăului nr. 6 (SOMACO PREFABRICATE SA)
☎ 133468-145 orele 8.00-16.00; 092314677

OFERTĂ DE BUTELII REZERVOR

Regia Autonomă de Transport în Comun Iași, oferă spre vînzare butelii rezervor ∅ 600 mm cu lungimi de 7 m și 11 m capacitate 2,0 mc și 3,1 mc la prețul de 500.000 lei fără TVA.
Material: oțel înalt dublu calmat.
Stoc: 180 bc.
Relații suplimentare la Serv. Tehnic, tel. 141567.

ORAȘUL PE O COLOANĂ

Firma "Iulius" caută teren pentru un centru comercial

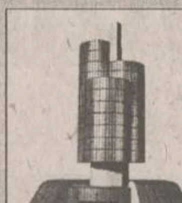

Macheta viitorului centru comercial "Iulius"

Speranțele Primăriei de a construi Casa Căsătoriilor prin intermediul societății comerciale "Iulius" s-au dus pe apa sîmbetei. Consiliul Local a respins ieri un proiect de hotărîre, prin care Firma "Iulius" urma să construiască un centru comercial în centrul orașului pe o suprafață de 5.000 mp, situată pe bulevardul A. Panu, vis-à-vis de viitorul Centru de Afaceri "Moldova". În contul concesionării acestui teren, Firma "Iulius" ar fi urmat să construiască un nou sediu pentru Casa Căsătoriilor. Această propunere nu a întrunit votul consilierilor locali deoarece Pincu Keiserman a susținut că acest teren este revendicat de comunitatea evreiască din Iași, și nu poate constitui obiectul unei concesionări. În referatul de specialitate al Serviciului de Amenajare a Teritoriului din cadrul Primăriei se precizează că "terenul este în administrarea operativă a Consiliului Municipal". Pînă la clarificarea situației juridice a terenului, consilierii locali u abandonat acest proiect.

În noul centru comercial, Firma "Iulius" intenționa să amenajeze un pavilion expozițional, săli de conferințe, galerii comerciale de lux, restaurante cu specific național și o parcare subterană. Un proeict asemănător a fost realizat de această firmă la Timișoara. **(F. DUMITRAȘCU)**

Simirad și 11 consilieri în "vizită de curtoazie" la Padova

În această vară, primarul Constantin Simirad va efectua două deplasări în străinătate.

În primele 12 zile ale lunii august, primarul se va afla la Göteborg, în Suedia, pentru a asista la campania electorală și pentru a participa la un schimb de experiență la universitatea din acest oraș. După ce se va ocupa de treburile orașului timp de 10 zile, Simirad va pleca apoi, pe 21 august, la Padova, în Italia, de unde se va întoarce pe 28 august. "Va fi o vizită de curtoazie", a spus acesta. La Padova, Simirad va fi însoțit de 11 consilieri municipali și un funcționar. Costurile acestei călătorii vor fi suportate de fiecare consilier și de primar, din buzunarul propriu, Primăria plătind doar benzina pentru autoturismele cu care se vor deplasa. **(F.D.)**

Violatorii din vie au fost arestați

Parchetul de pe lîngă Tribunal a emis ieri mandate de arestare preventivă, pe termen de 30 de zile, pentru Traian Aniculăesei (18 ani), Ciprian Ciubotariu (19 ani) și Marius Rau (20 ani), toți din satul Bogonos, comuna Lețcani, autorii violului din vie, din noaptea de 22 iulie. Anchetatorii au stabilit că Ana C. (21 ani) și Nicoleta M. (22 ani), aflîndu-se în zona SC Antibiotice SA, au fost acostate de cei trei tineri, aflați într-o căruță, în stare de ebrietate. Nicoleta a reușit să scape din mîinile violatorilor și să fugă cu o mașină a "Monitorului", aflată în trecere prin zonă, în timp ce Ana C. a ajuns în atelajul tinerilor. Ținută cu forța, Ana a ajuns pînă într-o vie de lîngă Lețcani, unde a fost violată, apoi abandonată la marginea drumului. Dacă vor fi găsiți vinovați și în fața instanței, cei trei tineri riscă pedepse cuprinse între 5 și 15 ani de închisoare. **(A.O.)**

Sute de ieșeni au înjurat ieri trenurile lui Băsescu

■ *timp de două ore, greva mecanicilor de locomotivă a oprit în stații o treime din trenurile de pe raza județului*

Greva de avertisment, timp de două ore, a sindicaliștilor din SNCFR filiala Iași a determinat, ieri, staționarea, între orele 11.00 și 13.00, a peste 30% din trenurile de călători și marfă de pe raza județului. Astfel, au fost oprite în Gara Iași două trenuri, cel mai important fiind rapidul 662 cu destinația București, alte două în stația Roman, unul în Pașcani și 11 trenuri de scurt parcurs, printre care: Suceava, Moldovița, Cacica și Putna. De asemenea, 12 trenuri de marfă nu au circulat conform graficului, iar o serie de locomotive de manevră și-au oprit activitatea. ***Alexandru Nazarie***, directorul general al Regionalei Iași, ne-a declarat: ***"Față de Iași, Clujul și Brașovul au fost mai puternic implicate. Problema este că, pe lîngă întîrzierea produsă de staționarea unor trenuri, căldura mare din această perioadă nu permite acestora să circule cu viteze mai mari de 50 km/oră. Nu se poate spune că o grevă este legală, însă Justiția va fi cea care va aprecia acest aspect. Oricum pagubele înregistrate vor fi calculate foarte bine și cineva va trebui să răspundă pentru ele. Marea majoritate a mecanicilor sînt conștienți că nu se pot acorda respectivele indexări, dar pe de altă parte situația lor este într-adevăr gravă".***

Așteptînd plecarea rapidului de București în gară, zeci de călători supărați că trenul lor va pleca cu o întîrziere de aproape două ore, înjurau printre dinți mecanicii de locomotivă, strigînd: "Iar nu le mai ajung salariile!".

Liderul sidicatului mecanicilor de locomotivă din cadrul SNCFR Iași, ***Gheorghe Horopciuc***, ne-a precizat: ***"Problema este că atunci cînd facem noi grevă se vede imediat, însă, cînd alte societăți ies în stradă, nimeni nu spune nimic. Cred că nu se vor face presiuni asupra noastră, însă ne dăm seama că directorul Regioanlei ieșene nu poate face nimic, puterea nu se află în mîna lui. Adevărul este că personalul TESA este prea numeros, iar mecanicii de locomotivă au fost în fiecare an disponibilizați. Din 36.000, cîți am fost în 1996, am ajuns 13.400 în prezent, iar în 2000, conform planului de restructurare al SNCFR, vom rămîne doar 6.000".***

Gheorghe Horopciuc a adăugat că este foarte posibil ca, săptămîna viitoare, după convorbirile dintre sindicaliști și ministrul transporturilor Traian Băsescu, să se declanșeze o grevă generală de mare amploare. **(Liviu MĂGURIANU)**

un
preț
corect

TVA inclus

Calculator PGA Home
Intel Pentium 200MHz MMX, MB Epox VIA VPX, 512KB cache, Flash BIOS, UDMA/33 support, 16MB EDO RAM, 3.5" FDD, 2.1 Fujitsu HDD, CL 54M46 1MB PCI video card, BTC 24x CD-ROM, Yamaha SR-S163 SB, minitower case, keyboard, mouse + pad, Leo 14" color, LR MPRII 1024x768 digital control
6 521 315 lei

Imprimanta Canon BJC-250
A4, 3ppm, 720x360dpi, opt. color & photorealism
1 734 840 lei

Scanner Paragon ScanExpress 6000P
A4, flatbed, 300x600dpi optic, 4800x4800dpi interpolated, 30bit color mode, 1 pass, parallel interface, Image Editing & OCR software, TWAIN driver for PC
843 264 lei

OPEN SYSTEMS
NETWORKING • COMMUNICATIONS

Str. Bradului 1, bl. 907, Iasi 6600, tel/fax: 032-225101,225141, 225142

Curge apa pe spinarea profesorilor care corectează tezele de la titularizare

■ *ei au constatat că în acest an nivelul de pregătire a candidaților lasă mult de dorit*

Membrii Comisiei centrale de corectare a tezelor la concursul de titularizare în învățămîntul preuniversitar au constatat că nivelul de pregătire a candidaților este mult mai slab decît anul trecut. ***Lector Gh. Rusu***, secretarul comisiei, crede că o explicație a acestui fapt ar putea fi și înscrierea la concurs a unor profesori mai în vîrstă, din mediul rural, care au pierdut contactul cu problemele mai dificile. ***"Într-unul din pachetele de teze de la Istorie au fost doar două lucrări cu note de șapte, restul candidaților obținînd note mai mici. Explicația acestei situații este dificultatea subiectelor. Subiectele au fost destul de stufoase la toate obiectele, fapt ce încetinește corectarea"***, a afirmat lector dr. Gheorghe Rusu. Acesta a mai precizat că, datorită numărului mare de candidati din acest an, rezultatele nu vor putea fi afișate pînă pe data de 27 iulie. ***"Depunem eforturi să terminăm corectarea, pentru a comunica listele inspectoratelor școlare din Moldova în după-amiaza zilei de duminică, 26 iulie. Nu știm însă dacă vom reuși acest lucru. Ministerul a comunicat că rezultatele trebuie afișate cel tîrziu pe 27 iulie, la ora 20"***, a mai precizat lector dr. Gh. Rusu. Primele rezultate la concursul de titularizare pentru catedrele de ingineri, Desen și Muzică s-au afișat deja, ieri, la ora 13.45, la sediul Inspectoratului Școlar Județean. Patru dintre candidații nemulțumiți au depus deja contestații. Pînă acum, catedrele scoase la concurs pentru ingineri la disciplinele TCM, Electrotehnică, Chimie Macromoleculară, Tehnologia Compușilor Organici, Construcții Civile și Industriale și Arhitectură au fost ocupate în urma afișării rezultatelor. Cel mai bun candidat din cei 41 a obținut nota 9,02, iar cel mai slab pregătit a primit 3,40. Precizăm că tezele au fost corectate la Universitatea Tehnică "Gheorghe Asachi". La Desen, cei 27 de candidați au fost notați de la 1,75 pînă la 7,50. Doar 5 au reușit să obțină nota minimă de titularizare (7.00). La Muzică, doar 3 candidați din 10 au obținut note peste 7.00. Cea mai slabă teză a fost notată cu 3,00, iar cea mai bună cu 9,50. La disciplina Muzică instrumentală s-a înregistrat cel mai bun procentaj de "admitere" la catedră. Din 3 candidați, 2 au obținut nota necesară ocupării unui post în învățămînt. Conform instrucțiunilor Ministerului Educației Naționale, data limită de afișare a rezultatelor la toate disciplinele este 27 iulie, ora 20.00. **(Emilia CHISCOP, Alina ȚIȚEI)**

Polițist înjunghiat cu o șurubelniță

■ *patrulînd prin cartierul Tătărași, la ora 3.00 noaptea, un echipaj de Poliție a observat doi indivizi dubioși* ■ *ei au constatat că aceștia tocmai comiseseră un furt* ■ *opunîndu-se arestării, Viorel Pîntescu, dat în urmărire generală pentru omor, a înfipt șurubelnița în pieptul unuia din oamenii legii* ■

Un polițist din cadrul Secției IV (Tătărași) a fost înjunghiat în piept de un infractor pe care încerca să-l captureze. Agresorul are de ispășit o condamnare pentru crimă și urmează să fie arestat sub acuzatia de ultraj, comisă noaptea trecută. În jurul orei 2:00, mai multe echipaje de polițiști au început patrularea în cartierul Tătărași, pentru a asigura ordinea și liniștea publică. ***Plt. Dumitru Plămădeală***, sg.maj. ***Ioan Lungu***, ***sg.maj. Gabriel Zota*** și militarul în termen ***Cătălin Buzdugan*** au ajuns, pe la ora 3:00, pe strada Vasile Lupu. La un moment dat, subofițerii au zărit doi tineri care cărau niște sacoșe. Polițiștii i-au legitimat și le-au controlat plasele, în care au găsit sticle cu ulei, cu vin și vodcă. În urma verificărilor, subofițerii au stabilit că produsele au fost furate cu puțin timp înainte din magazinul Societății "Vitalef", situat în zonă. Încercînd să-l imobilizeze pe unul dintre ei, sg. maj. Gabriel Zota a fost rănit. ***Viorel Pîntescu*** (37 ani), care era dat în urmărire generală pentru omor, a scos din buzunar o șurubelniță, pe care i-a înfipt-o în piept polițistului. Acesta a fost transportat la Spitalul de Urgențe, unde a rămas internat cu diagnosticul ***"plagă înjunghiată penetrantă spațiul intercostal, fără leziuni pulmonare"***. Subofițerul a fost supus unei intervenții chirurgicale, iar în prezent, potrivit declarațiilor făcute de medici, se află în afara oricărui pericol. Polițiștii au reușit să-l imobilizeze atît pe agresorul colegului lor, cît și pe celălalt individ. Viorel Pîntescu are de ispășit o pedeapsă pentru omor, iar Neculai Costîrnache pentru tîlhărie. Ieri, infractorii au fost reținuți de Poliție sub acuzația de furt calificat și ultraj, în cazul lui Pîntescu. **(Mădălina LUCA)**

Întîlnire istorică

■ *ținută departe de urechile presei, la Durău a avut loc prima întîlnire dintre IPS Daniel și Menahem Hachoem, Marele Rabin Îndrumător Spiritual al Comunității Evreiești din România* ■ *s-a discutat și despre viitorul aeroport internațional Iași* ■

La Centrul ecumenic "Daniil Sihastru" de la Durău, s-a desfășurat în această săptămînă un seminar interconfesional, cu participarea unor personalități importante ale Bisericii Ortodoxe Române, Bisericii Romano-Catolice din România și Cultului Mozaic, considerată prima întîlnire comună de acest fel din existența acestor culte religioase.

Seminarul a fost organizat de ***IPS Daniel***, Mitropolitul Moldovei și Bucovinei, delegatiile oaspeților fiind conduse de episcopul romano-catolic ***Petru Gherghel*** și, respectiv, de ***Menahem Hachoen***, Mare Rabin. Temele seminarului au fost "Ierusalimul în psalmi" și "Etica socială a profeților și actualitatea lor".

În cursul acestei întîlniri a fost abordată și ideea înfrățirii orașelor Iași și Ierusalim, care va facilita deplasarea - inclusiv în privința obținerii vizelor - mai rapidă a reprezentanților BOR spre orașul sfînt.

Reprezentanții cultului mozaic au promis sprijin material pentru internaționalizarea aeroportului Iași. Acest fapt ar permite deplasarea unui mai mare număr de turiști din Israel spre Nordul Moldovei și nu numai. Se pare că ceea ce nu au reușit, în acest sens, parlamentarii de Iași, este pe cale să realizeze Mitropolitul Daniel.

Întîlnirea dintre IPS Daniel, Mitropolitul Moldovei și Bucovinei, și Marele Rabin nu s-a bucurat de mediatizarea cuvenită

De altfel, un reprezentant al Mitropoliei Moldovei și Bucovinei a abordat zilele trecute problema internaționalizării aeroportului cu șefii Consiliului Județean Iași. Acesta le-a expus intenția unor oameni de afaceri greci de a oferi sprijin financiar pentru acest proiect. În acest fel, Iașul ar deveni un punct important al pelerinajului spiritual Patras (Grecia)- zona Moldovei și Ierusalim (locurile sfinte). **(Cristian LIVESCU, Fănica DUMITRAȘCU)**

Confesiunea unei prostituate

Continuare din pagina 1A

Din declaratia fetei dată la Poliție și Parchet, reiese că Dan Spătaru, căsătorit cu o anume poloneză Eva, a mai cumpărat încă trei fete din Iași și Pașcani, cu scopul de a le forța să se prostitueze. Timp de trei luni de zile, cele patru românce au "muncit" pe strada Katowitz Zori, din orașul polonez Tichy, fiind păzite în permanență de doi-trei bodyguarzi. Numai aceștia aveau dreptul de a negocia tariful și de a încasa banii de la clienți, într-o limuzină staționată la zece metri de locul în care tinerele se expuneau.

Proxenetul Ralucăi a cîștigat 25.000 mărci în trei luni

În Polonia, prostituția este legalizată, însă prețurile practicate în casele de toleranță, cuprinse între 200 și 1000 de mărci germane, sînt de multe ori peste posibilitățile materiale ale clienților obișnuiți. Cu cele 25 de mărci încasate pentru 15 minute de "muncă", tinerele din România au reușit, cel puțin o perioadă, să strice "piața" poloneză din domeniu. "În fiecare zi, m-am culcat cu cîte 20-25 de indivizi, însă o făceam numai cu prezervativ. O parte dintre ei m-au plăcut și au devenit clienți permanenți. Bani nu prea ni se dădeau, însă aveam casa și masa asigurate, iar în plus proxenetul ne mai făcea unele mici mofturi", recunoaște tînăra ieșeancă, între două fumuri de țigară. Expulzată de autoritățile din Polonia, cu numai 200 de mărci în buzunare, Raluca a ajuns în Pașcani, după ce l-a îmbogățit pe Dan Spătaru cu cele 25.000 de mărci cîștigate în trei luni.

"Aș vrea să șterg cu buretele ce mi s-a întîmplat"

În Iași, a găsit un acoperiș într-un cămin din Bularga, în aceeași cameră cu mai vechea "prietenă", Corina Prisecaru. Presată de lipsurile materiale, Raluca nu a găsit un alt mijloc de subzistență în afara prostituției. Timp de mai bine de o lună, Corina Prisecaru i-a promis că, îndată ce va face rost de bani, o va ajuta să ajungă în Germania. Mai mulți amici de-ai elevei de la Grupul Școlar "D. Mangeron" au întreținut astfel raporturi sexuale cu Raluca, în schimbul a cîte 50.000-100.000 lei. Cele două fete s-au certat în cele din urmă, iar rezultatul conflictului s-a concretizat ieri, prin arestarea preventivă a Corinei Prisecaru, învinuită de proxenetism. ***"Aș vrea să șterg cu buretele tot ceea ce s-a întîmplat pînă acum. Dacă nu voi găsi un loc de muncă în Iași, la Club Vip, unde am o promisiune, voi încerca să ajung într-un alt oraș și să încep o viață nouă"***, ne-a mai declarat Raluca, prea puțin marcată de faptul că fosta sa prietenă a ajuns după gratii.

FITINGURI
(racorduri pentru țevi)
negre, zincate, ș.a.
la cele mai mici prețuri !

Iași, str. Sărăriei 155,
tel./fax: 032-210685

luni-vineri: 8.00-17.00;
sîmbătă: 9.00-12.00

Str. Sărăriei
155
Str. 1907
Str. Lascăr Catargi

S.C. TIMARK S.R.L.

SC ASTIC COMEX SRL
Iași, str. Ipsilanti nr. 6, 032/11.20.94
094/884434

Comercializează:
Gresie porțelanată, faianță, adezivi,
chituri, obiecte sanitare,
căzi cu hidromasaj, cabine duș, etc.

Execută
lucrări de construcții
și amenajări interioare.

ȘCOALA DE CONDUCĂTORI AUTO
RATC
Str. Silvestru nr. 5 (lîngă Gara Iași) ☎ 142760

pregătește candidați pentru obținerea
permisului de conducere
categoriile:
B, C, D, Tv, Tb,
la cele mai mici prețuri

Se asigură efectuarea examenului psihologic în regim de urgență în laboratorul propriu, plata serviciilor putîndu-se achita în rate iar elevii și stdenții beneficiază de 10% reducere.

Profesionalism, competență și rapiditate
este deviza noastră.

SC DANSOR srl Iași
Agfa
- prelucrări foto automate
- execuție și developări AZOMUREȘ
- comenzi la domiciliu
- reproduceri foto alb-negru și color
- copieri diapozitive și negative
- developări diapozitive
- verificări aparate foto

Adresa noastră:
magazin "MOLDOVA" - parter
Program:
Zilnic: 8 - 20
Sîmbăta: 8 - 15
Duminica: 8 - 13

AJUTÎNDU-NE PE NOI, AJUTĂM COPII

Direcția Generală pentru protecția Drepturilor Copilului Iași, cu sediul în Complex "Tudor Vladimirescu", vă oferă posibilitatea de a deveni **părinte profesionist (asistent maternal)**, avînd toate drepturile și obligațiile ce revin în urma semnăturii unui **contract de muncă**.
Pentru relații suplimentare, vă rugăm să contactați Direcția Generală pentru Protecția Drepturilor Copilului din Complexul Studențesc "Tudor Vladimirescu", zilnic între orele 8.00-16.00, la nr. de telefon: 174800, 177731, 214972, 279654.

TOMBOLA DAEWOO AUTOMOBILE ROMANIA

Pentru cumpărătorii de autoturisme DAEWOO

Din perioada : 13-31 iulie 1998

Premiul I:
1 TICO

5xPremiul II: Un radiocasetofon
5xPremiul III: O umbrelă de plajă

Atenție !
Tombola este valabilă numai pentru următorii dealeri DAEWOO din Moldova:

AUTODIVERSIS SRL FOCSANI: 037-214306
IATSA BACĂU: 034 185285
IATSA BÎRLAD: 035-421321
IATSA SUCEAVA: 030-225278
ICS BA IAȘI: 032-233290
LUIGI PROD SRL ROMAN: 033 721578
MIHOC SRL ONESTI: 034-318157
SO.COM. SERVICE IAȘI: 032-212756
TRANS SERV SRL PIATRA NEAMȚ: 033 221900
XANDOR SRL BOTOSANI: 031-534740

Succes !

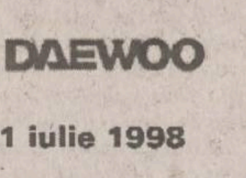

Societate comercială multinațională

închiriază (cumpără)
aproximativ
100 spații comerciale
(terenuri) cca 20 mp
în toate zonele municipiului Iași

Acceptăm variante de colaborare, asociere, etc pe termen mediu și lung.

Informații la telefon 092-352701.

Cotidianul
Monitorul
organizează concurs
pentru ocuparea unui post de
operator-coordonator
difuzare presă

Cerințe:
- studii medii sau superioare
- vîrsta maximă 35 de ani
- stagiul militar satisfăcut
-domiciliul stabil în municipiul Iași
- persoană comunicativă, dinamică, dispusă la efort prelungit (eventual ture de noapte)
- caracter organizat și eficient

Formularele de concurs se pot ridica de la sediul cotidianului **Monitorul**, str. Smîrdan nr. 5, et. 2, cam. 214.
Data limită a înscrierilor: **30 iulie 1998**.
Relații suplimentare la tel. **271333/129**.

S.C. "Unirea" S.A. Iași
începînd cu data de 15.07.1998 revine din nou cu oferta de ulei rafinat de floarea soarelui în sticle de 1/2 l la un preț atractiv

Relații la telefon 032- 233.000, int. 131.

"România este terenul unui uriaș război invizibil"

■ *interviu cu Adrian Severin, fost ministru de Externe în cabinetul Ciorbea, vicepreședinte al Partidului Democrat*

Miniștrii se atacă între ei, dovedind o serioasă lipsă de loialitate

- Cum funcționează acest parteneriat, după formarea Guvernului Vasile?

- Ca să fiu sincer, îmi este greu să evaluez acest lucru. Pe de o parte, este prea scurt timpul care s-a scurs de la formarea noului guvern spre a trage concluzii. Pe de altă parte, coaliția de guvernare este în bună măsură rezistentă, datorită flexibilității primului ministru, care încearcă să păstreze componentele coaliției împreună. Numai că mie îmi este teamă că această flexibilitate, dusă la extrem, va fi în cele din urmă contraproductivă, întrucît înțelegerile nu sînt clare. Ele sînt ambigue și mereu revizuite și din acest motiv am putea crede ca bucuria de astăzi să o plătim scump mîine. Ultima chestiune este că sînt îngrijorat să constat că miniștrii pe chestiuni fundamentale, cum ar fi restructurarea regiilor sau contracte strategice, cum este cel cu Bell Helicopters, se atacă între ei, dovedind o serioasă lipsă de seriozitate și chiar de loialitate.

- Ați spus că această flexibilitate, imprimată de Radu Vasile, s-ar putea să nu aibă rezultate benefice. Care sînt problemele PD-ului? Ce înțelegeri sînt ce ar putea să blocheze înțelegerile?

- Tocmai aici e problema, că ar putea să existe o lipsă de înțelegere. Respectiv, există o abordare de aceasta pragmatică, punctuală, într-un cadru general încă foarte vag, după părerea mea. Și aceasta este o manieră de lucru care nu poate fi contestată. Dar vă repet, sentimentul pe care-l am este că foarte mulți dintre miniștri acționează în acest cîmp cu arierpanse-uri, cum se spune, cu gînduri pe care nu le exprimă. Fiecare își face rezerve mentale la fiecare pas și, în continuare, eu văd cum cele două componente ale coaliției se pîndesc între ele, își pîndesc greșeala și așteaptă momentul potrivit spre a lua un avantaj asupra celuilalt.

- Dar ceea ce spuneți dvs. este valabil pentru PD, pentru că afacerea Bell Helicopters a creat neînțelegeri între miniștrii PD, între Babiuc și Berceanu.

- Un lucru foarte regretabil, mai ales în măsura în care aceste neînțelegeri, se vede treaba, au depășit stadiul diferențelor de opinii, care sînt normale, pentru a intra în domeniul disputelor publice. Nu trebuie să ne rezumăm la cercul PD, pentru că, de pildă, și ministrul Dăianu este extrem de vocal în ceea ce privește criticile împotriva acestui contract. După cum este foarte vocal și în ceea ce privește problemele restructurării regiilor. Eu nu spun că Dăianu are sau nu dreptate. Eu spun că aceasta nu este o manieră de lucru într-un guvern care colaborează bine.

Spaima erodării și spaima contestării merg mînă în mînă

- Ce alte probleme ar putea pune în pericol soarta guvernului? Bell Helicopters este un proiect uriaș. Era normal să iște discuții.

- În primul rînd, eu aștept și cred că toată România așteaptă acea reformă despre care se tot vorbește. Cred că reforma s-a proiectat în ceea ce a avut ea esențial și s-a și executat în mare măsură în anii 1990-1992. Astăzi ne aflăm, de fapt, în faza esențială a restructurării, iar planurile de restructurare sînt, de asemenea, mai vechi. Problema este ca ele să fie aplicate. Dar, deocamdată, am impresia că este o relativă înțelegere cum să vorbim despre reformă sau cum să vorbim despre restructurare și cum să nu o facem.

- Cum "atacă" PD această problemă?

- Știu din propria mea experiență că un ministru nu este întotdeauna suficient de puternic pentru a-și impune propriul său program, fără să aibă un sprijin larg, dacă nu chiar unanim al Cabinetului.

- Din ce zonă ar trebui să vină acest sprijin?

- În primul rînd, ar trebui să vină din zona primului ministru, trebuie să fie, apoi, zona celorlalte ministere economice, în frunte cu Ministerul Finanțelor, Ministerul Reformei și cel al Privatizării, dar și al celorlalte ministere. Dacă îmi dați voie să fac o prognoză, mie-mi este teamă că, la un moment dat, Guvernul va înțelege că este cazul să se facă reforme necesare poporului român și nu unui partid sau altuia spre a cîștiga alegerile. În acel moment, cei care vor fi atrași mai degrabă de aspectele electorale decît de aspectele fundamentale ale reformei vor intra în coliziune cu ceilalți. Or, se poate îmtîmpla ca reforma să rămînă undeva pe loc, să nu poată avansa așa cum ar fi necesar. Și să existe din nou tentația în fața spaimei produse de consecințe, ca un partid din coaliție să dea vina pe celălalt partid, pentru eșecul reformei.

- În afară de spaima erodării, mai este și altă spaimă?

- Spaima erodării și spaima contestării merg mînă în mînă. Cred că ar fi bine ca de aici înainte să nici nu mai vorbim de reformă. Reforma este terminată, restructurarea este cea care ne interesează.

Andrei Pleșu face un experiment riscant

- În ce măsură există un dialog cu contestatarii sau acești contestatari pot fi manipulați? Mă refer în primul rînd la sindicate.

- Manipularea este la ordinea zilei în România. Am spus încă din anul trecut că România este terenul unui uriaș război invizibil, care tinde să o dezbine, să o facă neguvernabilă, să răpească liderii și să o facă într-o entitate marginală și manipulabilă. Sigur că vor exista și contestări provocate artificial. Dar sînt și unele care sînt o reacție firească la o restructurare care nu este dureroasă, care nu poate să placă, dar care trebuie făcută. Sigur că vor pierde mult din popularitate miniștrii care vor face această restructurare, sigur că este posibil ca partidele lor să piardă din popularitate. Dar patriotism astăzi înseamnă ca pentru viitorul României să sacrifici chiar rezultatul partidului tău la alegeri.

- Ați vorbit iar despre acest "război invizibil". Vreți să-mi mai dați niște componente al acestei noțiuni? Este manipularea prin presă?

- Dacă dvs. folosiți cuvîntul "presă", să zicem că există manipularea prin presă: falsele subiecte în presă, știrile false care merg prin presă. Refuzul majorității ziarelor de a corecta știrile false. Refuzul majorității ziarelor la dreptul la replică. De asemenea, transformarea unor subiecte neesențiale în subiecte majore și ignorarea subiectelor majore. Asta ca să vorbim despre compromiterea clasei politice... Despre dezvoltarea unor teze xenofobe, intolerante, fals justițiare. Iată domeniul.

- Andrei Pleșu a fost întrebat despre problema pe care ați susținut-o dvs. Și el a răspuns că nu are date.

- Pentru a spune altceva decît majoritatea, trebuie să fii un patriot și un om curajos. Dl Pleșu, deocamdată, preferă să cultive prudența, care nici măcar nu este surprinzătoare la o personalitate care nu a intrat în lupta politică. Cei care luptă în acest moment pentru țară sînt cei care au intrat în lupta politică. Ceilalți sînt eseiști.

- Credeți că Andrei Pleșu vă continuă proiectele. Acum încep să se vadă niște schimbări la Ministerul de Externe, sînt aduși tineri și așa mai departe.

- Nu-i adevărat. Dacă vă referiți la schimbările de personal, pot să spun că acest lucru nu este adevărat. Nu orice tînăr adus la Ministerul de Externe înseamnă reformă în acest minister.

- Andrei Pleșu are un principiu: decît profesioniști bătrîni, mai bine oameni care nu se pricep.

- Cred că cel mai bine este să avem oameni care se pricep, indiferent că sînt tineri sau bătrîni. Problema nu este de vîrstă cronologică ci de profesionalismul real. Pe de altă parte, la plecarea mea din minister, 60-70% erau oameni foarte tineri. Nu zgomotul care însoțește sosirea unei persoane noi la acest minister înseamnă reforma. Deci nu este vorba de vreo schimbare în ceea ce privește componența ministerului. Există o schimbare în ceea ce privește acest experiment, pe care dl Pleșu îl face, și anume, de a aduce oameni neexperimentați, neprofesioniști, neformați direct în funcții de conducere. Toți tinerii care au venit în perioada cînd am fost eu în minister erau oameni tineri, care nu erau formați pentru diplomație. Ei, însă, din punctul meu de vedere, trebuiau să facă ucenicia în minister, iar ministerul trebuia să creeze pentru ei condițiile de a învăța și de a promova pe măsura capacităților lor. A aduce oameni neexperimentați direct în funcții de conducere, oameni care nu cunosc instituția, direct în poziții de conducere, mie mi se pare un experiment riscant. De fapt, nu știu dacă acest experiment se face în Ministerul de Externe, pentru că nu știu în ce măsură au venit atîția oameni tineri acolo.

Andrei Pleșu, o personalitate excepțională, nu este neapărat și un bun ministru de Externe

- Cînd a plecat ultima dată președintele Constatinescu în America, ați fost consultat. Andrei Pleșu a dat o declarație publică, spunînd că nu știe de ce ați plecat cu președintele Constatinescu. Era, într-un fel, un reproș tacit... Vă cere președintele Constatinescu sfaturi?

- Astfel de consultări au loc. Eu am declarat că nu l-am însoțit pe președinte în călătoria pe care a făcut-o în Statele Unite, mai ales la sediul ONU de la New York în locul dlui Pleșu. Andrei Pleșu are locul lui și eu am locul meu. Ar trebui, fără nici un fel de jenă, să lucrăm împreună, să colaborăm.

- Dl Pleșu, din ce a făcut pînă acuma, reprezintă PD?

- Dl Pleșu a fost numit în această funcție la propunerea și chiar la insistențele lui Petre Roman, președintele PD. Acestor insistențe le-au dat curs toți membrii Consiliului politic, cu excepția mea. Eu mi-am exprimat o opinie separată, care nu înseamnă lipsă de simpatie sau lipsă de apreciere față de Andrei Pleșu. Am cele mai bune sentimente și aprecieri față de calitățile sale. Dar eu am plecat în poziția mea de la ideea că partidul trebuie să desemneze un reprezentant autentic al său într-o funcție ministerială. După părerea mea, dl Pleșu, o personalitate excepțională, nu este neapărat și în măsură să fie un bun ministru de Externe într-un context dat.

- În sinteză, el acum slujește PD?

- La ultimul colegiu director al PD, miniștrii noștri au prezentat raport de activitate toți, cu excepția lui Pleșu. Hotărîrea a fost ca Andrei Pleșu să nu prezinte raport de activitate. Această hotărîre a fost a lui Petre Roman, susținut de un număr de vicepreședinți ai partidului. În acest caz, eu deduc de aici că se face o anumită diferență între politica PD și politica pe care o duce dl Pleșu. De aici putem deduce că PD nu vrea să-și asume întru totul răspunderea pentru politica externă actuală.

- PD-ul are o imagine, totuși, de profitor... Ultimele sondaje de opinie arată că ei nu au pierdut electorat și doi, se spune că tot ce și-au dorit au obțiunut în acest guvern: instituțiile pe care și le-au dorit...

- Dacă celelalte partide din coaliție ar fi adus propuneri de miniștri viabile pentru ministerele pe care le conduce astăzi PD, probabil că aceste partide ar fi fost ele cele care și-ar fi văzut reprezentanții în fruntea ministerelor respective.

Nu cred că poate exista în mod serios o îndreptare a PD către PDSR

- Liderii ApR, la Conferința de la Iași, au declarat că susțin ideile dvs., dînd de înțeles că există un curent de opinie în PD, pe care dvs. îl reprezentați.

- Eu îmi exprim părerile, fără să încerc să creez curente de opinie. Curentele, însă, se formează în măsura în care există aderenți la ideile pe care eu le exprim și constat că valorile și principiile pe care le apăr, ideile pe care le propun au într-adevăr un suport, care, dacă va fi ignorat, va duce, pînă la urmă, la crearea acelor faimoase grupuri despre care tot se vorbește. Dar eu spun că nici măcar crearea unor astfel de grupuri nu este în sine periculoasă, în condițiile în care există respect reciproc pentru părerile noastre și în care există respectul diversității și toleranța unuia față de celălalt.

- De ce credeți că PSDR s-a dezlipit așa de brusc de PD? Iată, a găsit această soluție cu ApR ceea ce trebuia, de fapt, să facă cu PD.

- Mă rezum la a spune că nu dintr-o dată s-a produs această răceală. În al doilea rînd, nu putem spune că este vinovat numai un partid sau altul. Vina aparține ambelor partide. Socotesc fundamental o anumită înțelepciune în abordarea relațiilor și exacerbarea anumitor orgolii personale a făcut ca această răceală să se producă. Ea este regretabilă pentru social-democrație și pentru viața politcă românească și sper însă că nu este și definitivă.

- Îndreptarea PD-ului către PDSR cum o vedeți?

- Nu cred că poate exista în mod serios vreo îndreptare a PD către PDSR, nici a PDSR către PD. Trebuie să fim foarte atenți, pentru că în asemenea mișcări se ascund adeseori ambiții și interese individuale, personale și că ele pot să ne conducă la situația de a face distincția nefericită între ridicol și sublim. Cred că este necesară o unificare a stîngii, cred că este necesară o coagulare a social-democrației românești. Dar aceasta nu se poate face nici în jurul PDSR-ului, nici în jurul unui tandem refăcut PD-PDSR, ci se poate face în jurul unor programe, în jurul unor valori, în care orgoliile personale să fie uitate.

- Dvs. ați fost unul dintre organizatorii acelei întîlniri cu caracter internațional al social-democraților. Cum este grupată social-democrația pe partide?

- Eu am scris, recent, un editorial mai lung în legătură cu situația tuturor partidelor din România, atît pe partea dreaptă, cît și pe partea stîngă a spectrului politic. Dar lucrul pe care vreau să-l subliniez este că trebuie să ne limpezim noi înșine. Este o eroare să credeți că noi toți cei care ne considerăm social-democrați în România avem gîndurile perfect limpezite și că avem cu toții aceleași concepții. Nu e o tragedie că nu este așa. E o tragedie că nu ne apucăm de treabă. Lansarea grupului de dezbatere și inițiativă "Social-democrația 2000" este tocmai menită să pornească această dezbatere. Nu mă întrebați unde va ajunge. Dacă aș ști unde va ajunge, ar însemna să am prejudecăți. Eu vreau să pornim un proces, care să ne conducă la un rezultat corect.

- Dar a făcut și Răzvan Theodorescu o fundație social-democrată. Nu este o replică la ceea ce vreți să faceți dvs.?

- Nu știu de această fundație. Eu nu am inițiat acest proiect ca reprezentant al PD, cît ca o personalitate social-democrată din România. De îndată ce îți scoți legitimația de partid în România, toate celelalte partide o iau la fugă de frică să nu ajungă sub tutela partidului respectiv.

Ar trebui să ne neliniștească faptul că în prezent avem o opoziție slabă

- Ați vrut să fiți mesagerul acelor păreri ale unor reprezentanți ai social-democrației din Europa, referitor la ceea ce se întîmplă în România?

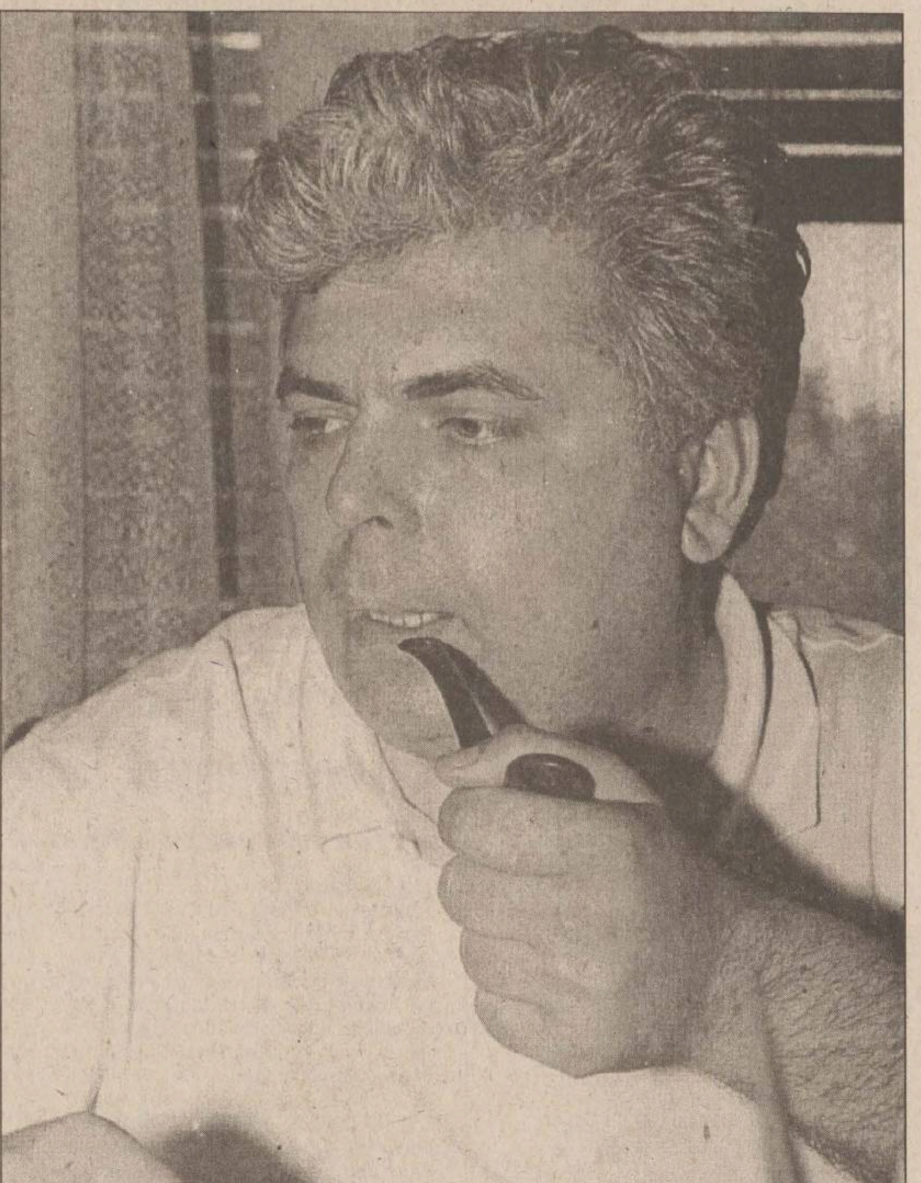

- Social-democrația internațională și ceea europeană, mai ales, care este și cea mai solidă, a trecut și ea prin ceea ce trecem noi. Să nu ne imaginăm noi că cunoaștem un proces fără precedent. Ea a depășit momentul, dar, la ora actuală, este îngrijorată de ceea ce se întîmplă în România. Stadiul în care ne găsim este o criză de identitate, o criză organizatorică și o confuzie. Este motivul pentru care ea dorește să depășim aceste dificultăți și ne sugerează să urmăm propria ei experiență. Ei au pornit la fel de la organizarea unor grupuri de dezbatere de acest tip.

- Vedeți în perspectiva alegerilor viitoare crearea unui pol gen Convenția Democratică?

- Cîtă vreme noi cercetăm căile, a spune ceva acum înseamnă a prejudeca. Eu nu vreau să fac astfel de anticipații. Ceea ce noi numim Convenție Democratică este, totuși, o grupare de partide de orientări diferite. Nu e normal ca un partid social-democrat, care este cel mai sensibil la suferința publică, să se situeze în rîndul partidelor considerate mici. Potrivit statisticilor, partidele mici sînt acelea care au în mod constant o cotă electorală de sub 15%.

- Înseamnă că PD este un partid mic...

- Da, este adevărat. Dar eu cred că potențialul PD-ului este categoric de partid mare, pentru că are vitalitate și competențe.

- În România, viitoarele guverne vor fi făcute, credeți, cum spune Radu Vasile, numai pe alianțe? În acest caz, alianțele ar trebui create din timp...

- Da, este adevărat. Cred că o vreme va fi dificil ca un singur partid să formeze guvernul. Pe de altă parte, pe noi ar trebui să ne neliniștească faptul că în prezent avem o opoziție slabă. Nu poate exista un guvern puternic într-o țară cu o opoziție slabă, pentru că nu are pe ce să se sprijine. Ca urmare, ar trebui să ne asigurăm, în primul rînd, că, indiferent cum se vor face coalițiile în continuare, în opoziție vor rămîne totuși partide puternice. În al doilea rînd, trebuie să ne asigurăm de o relativă stabilitate a acestor coaliții. Ceea ce nu se poate întîmpla în măsura în care relațiile electorale viitoare ale actualei coaliții nu sînt reglementate în avans.

Ar trebui pur și simplu să strîngem impozitele la bugetul statului

- Credeți că partidele se pregătesc pentru alegeri anticipate? ApR este de acord, PDSR este de acord, PRM este de acord.

- La noi, cînd toată lumea este de acord, poți să știi precis că toți doresc invers. Nu cred că alegerile anticipate se justifică în acest moment.

- Dacă acest guvern cade, fiindcă se prognozează rezultate economice alarmante, nu va avea cine să mai facă guvernul. Fostul ministru de Finanțe, Mircea Ciumara, a și spus că economia poate să intre într-un colaps și va fi nevoie de un guvern de uniune națională, care să mai salveze situația.

- Ca să fie necesar un guvern de reuniune națională în această etapă, e necesar să constați că în zona opoziției apar soluții noi, fie din punctul de vedere al ideilor, fie din punctul de vedere al persoanelor, fie soluții din punctul de vedere al susținerii populare. Dar aceste lucruri nu există. Eu am o altă prognoză care este ceva mai optimistă. Această continuare a crizei economice ar putea să nu ducă la destituirea acestui guvern, la înțelegerea faptului că nu este nimic de făcut pentru salvarea imaginii și trebuie să se facă totul pentru salvarea realității. Partidele politice de guvernămînt și guvernarea actuală nu au înțeles pînă acum că nu faci ceea ce poți, ci faci ceea ce trebuie, pentru că nu se mai poate salva imaginea, decît cel mult, prin aplicarea absolut inflexibilă a acelor măsuri care sînt indispensabile ieșirii din impas.

- Deci dvs. considerați că tabloul economiei va fi sumbru în următoarele două-trei luni.

- Dacă va fi sumbru, dacă lucrurile vor continua așa, va trebui să tragem o concluzie. Dar nu exclud ca pînă atunci, miniștrii și Guvernul nostru pot să-și revină nu prin lovirea cu capul de pragul de sus, ci pur și simplu singuri, și să treacă la măsurile care se impun. Ar trebui pur și simplu să strîngem impozitele la bugetul statului.

- Mircea Ciumara a declarat că Ministerul de Finanțe, în 2-3 luni, va intra în imposibilitate de plată.

- Nu știu de unde a tras aceste concluzii dl Ciumara. Eu cred că Ministerul de Finanțe are dificultăți. Statul, Guvernul au dificultăți în colectarea veniturilor statului și cred că măsura cea mai urgentă și cea mai simplă care se poate lua este aceea de a se trece de la o colectare la nivele reduse, la o colectare care să depășească 60-70%. Asta înseamnă să nu mai fie iertate întreprinderile nerentabile și ele să fie conduse către lichidare, restructurare prin lichidare, privatizare prin lichidare. În același timp, prin reducerea cheltuielilor neeconomice și creșterea veniturilor statului să se poată asigura o protecție cît de cît decentă.

PNȚ-CD este o aparență de partid

- Nu v-am întrebat cum priviți Convenția... Se întîmplă unele lucruri aici... Dacă în PNȚCD între cele două tabere existente în acest partid, una care susține tacit nevoia alegerilor anticipate, care ar putea pune în pericol chiar susținerea premierului Radu Vasile, care face parte din propriul lor partid, și cealaltă tabără și, pe de altă parte, există această ascensiune bruscă a PNL, care vrea să restructureze din mers Convenția. Cum priviți aceste mișcări?

- Mie mi se pare că dezbaterea furtunoasă începută în PNȚCD este o dezbatere necesară. Este necesară, întrucît PNȚCD este o aparență de partid. Este un partid fără mesaj, fără doctrină, fără un program specific pe baze doctrinale și, în atari condiții, el nu răspunde, în prezent, în mod clar, unei necesități naționale. În asemenea condiții, impulsurile date de gruparea aceasta tînără, înnoitoare sînt mai mult decît binevenite. Dezbaterea în sine mie mi se pare binevenită. Finalitatea acestei dezbateri trebuie să fie răspunsul la întrebarea dacă PNȚCD este necesar în România în acest moment și dacă da, ce înseamnă aceasta. Cred că pe structura organizatorică a PNȚCD-ului și pe baza electoratului său de dată recentă, acest partid ar putea să-și asume construcția unei drepte propriu-zise, întrucît alte încercări provenind de la grupuri minuscule de prieteni sînt sortite eșecului. PNȚ ar trebui să-și ia o identitate foarte clară. Adică o dreaptă europeană modernă. PNL, la rîndul său, dacă ar putea trece peste dezbinările lui, să fie efectiv. Să nu fie numai un partid al economiei de piață. **(A consemnat C.CIOCHINĂ)**

Soarta mea, pînă la urmă, nu este esențială

- O altă problemă a Partidului Democrat este aceea a unui partid hipercentralizat. Și se spune că asta este o calitate. Ei sînt foarte uniți și apar foarte rar la suprafață polemicile de idei. La un moment dat, dvs. ați criticat acest lucru, deși ați făcut-o cu jumătate de gură...

- Eu cînd spun ceva, spun hotărît și nu cu "jumătate de gură". Eu n-aș spune că este vorba de o hipercentralizare. Hipercentralizare înseamnă o structură organizatorică care duce spre un centru. Din păcate, eu spun că lucrurile nu trebuie definite astfel pe plan organizatoric. Există destule inadvertențe între acțiunile organizațiilor județene și inițiativele centrale. Există plîngeri de la organizațiile noastre județene pe motiv că nu sînt informate, nu sînt consultate în legătură cu inițiativele centrului. Asta nu înseamnă, însă, hipercentarlizare. Aceasta este lipsa de comunicare, mai mult decît "hipercentralizarea". Pe de altă parte, nu trebuie confundată hipercentralizarea cu anumite atitudini personale. De exemplu, în momentul în care punctul meu de vedere nu este acceptat, se face o politică fără consultarea mea. Dar asta, la fel, nu se cheamă centralizare, ci politică personală.

- Cazul Severin în PD este lămurit în momentul de față?

- În primul rînd, nu știu dacă există vreun caz Severin. Eu am vrut să-mi limpezesc gîndurile și, în al doilea rînd, nu știu dacă el este lămurit. Eu am vrut să-mi lipezesc gîndurile, să-mi stabilesc poziția și să stabilesc în mod cinstit și sănătos raporturile mele cu ceilalți lideri ai partidului, pornind de la o discuție pe care s-o am cu președintele partidului. De circa patru luni, cred, această discuție nu a putut avea loc. Ceea ce este un lucru care contestă afirmația dvs. despre "hipercentralizare", dar care arată că sînt, totuși, deficiențe de altă natură. Eu n-am vrut în nici un caz să deschid o dezbatere polemică în momentul în care partidul era implicat într-o anumită bătălie, legată de criza guvernamentală. Mi-am spus doar punctele de vedere, care mi s-au părut corecte, punîndu-le la dispoziția colegilor mei, ca să nu mi se poată reproșa cumva că

am gîndit corect și am tăcut din gură. Însă n-am vrut să deschid o bătălie și o polemică. Am acceptat o anumită situație, și-mi propun să accept această situație, pînă la începutul sesiunii parlamentare viitoare, lăsînd, astfel, colegilor mei, timpul necesar pentru reflecție și pentru calmare.

- Aveți susținere în partid?

- Nu cred că problema trebuie pusă în felul acesta. Eu sînt o persoană care este statutar și atît în partid, cît și în societate și care poate să-și asume un anume drum, preferabil în consonanță cu partidul. Dar soarta mea, pînă la urmă, nu este esențială. Esențiale sînt ideile pe care le reprezint, valorile pe care le reprezint. Vreau să cred că majoritatea partidului este sensibilă la aceste idei și la aceste valori. Cînd spun "majoritatea partidului", mă gîndesc la partid în întregul său și nu neapărat la cei care constituie structurile de conducere centrale.

Monitorul
Financiar

NOUTĂȚI ECONOMICE

Societățile de petrol și gaze și-au făcut propria firmă de asigurări

Patrimoniul societăților de petrol și gaze va fi asigurat de o societate de asigurare-reasigurare nou înființată, specializată pe aceste domenii. *Aron Țap,* președintele societății de asigurare "PetroAs" Cluj-Napoca a declarat că intenționează să asigure, în primul rînd, tot ceea ce ține de PEÇO. Patrimoniul imens din domeniul petrolului și gazelor a stat la baza înființării unei astfel de societăți de asigurare-reasigurare. Precizăm că, la ora actuală, cea mai mare parte din societățile de petrol românești și, în special, stațiile PECO aflate în proprietatea statului nu sînt asigurate. La fel se întîmplă și cu regia autonomă "Romgaz". Dar, aceste societăți și regii autonome vor fi cu atît mai mult interesate să se asigure împotriva riscurilor la noua societate specializată de asigurare-reasigurare pentru că aici sînt și acționari. Practic, societățile de petrol și gaze vor fi asigurate și vor primi și dividende.

După cum ne-a declarat *Vasile Sarman,* director pe zona Moldovei al SC "PetroAs", ***"încercăm să atragem ca acționari giganții în domeniu și se pare că, în scurt timp, vor veni Societatea Națională a Petrolului și Regia Autonomă Romgaz". "Riscurile în aceste domenii sînt foarte mari. Oricînd o stație PECO poate lua foc sau o conductă de gaze poate exploda. Prin asigurare, societățile din aceste domenii scapă de griji. De exemplu, dacă o conductă de gaz sare în aer și firma căreia îi aparține este asigurată, toată paguba este plătită de noi",*** ne-a spus Vasile Sarman.

Menționăm că SC "PetroAs" Cluj-Napoca are capital integral privat. Printre membrii fondatori se mai numără bănci și societăți de valori mobiliare. **(Carmen APETREI)**

Garda Financiară intră la restructurare

Șeful Comandamentului Gărzii Financiare, ***Ștefan Pîrvan*** a declarat, ieri, că va prezenta Guvernului, în aproximativ două săptămîni, un proiect de lege privind reorganizarea Gărzii Financiare. Pîrvan a adăugat că, în baza unui ordin al ministrului Finanțelor, Daniel Dăianu, a fost eliminată o prevedere care încălca Constituția. Potrivit acestui ordin, femeile vor putea deveni comisari ai Gărzii Financiare. El a afirmat că, prin noul act normativ, se dorește acordarea dreptului de a realiza urmărirea și cercetarea penală privind frauda fiscală. El consideră că acest proiect de lege va duce la o reconfigurare completă a Gărzii Financiare, cu o structură aliniată la standardele internaționale. Șeful comandamentului Gărzii Financiare a arătat că se urmărește și eliminarea suprapunerii activității organelor de control coordonate de Ministerul Finanțelor, cum ar fi Garda Financiară, Direcțiile Generale ale Finanțelor Publice și Controlul Financiar de Stat.

Curs calculat de BNR, 24.07.1998

8.730 lei/dolar

4.899 lei/marcă

Patronii merg în week-end la Registrul Comerțului

■ *cele 10.000 de societăți rămase mai au la dispoziție doar două zile pentru majorarea de capital* ■ *cei care nu vor reuși să facă operația pînă pe 28 iulie a.c. pot primi un termen de grație de șase luni doar prin hotărîre judecătorească* ■

Zilele acestea Oficiul Registrului comerțului din Iași este asaltat de patronii societăților comerciale cu răspundere limitată și acționarii societăților pe acțiuni care nu și-au majorat capitalul social. Pe ultima sută de metri, patronii întîrziați încearcă să intre în legalitate, în caz contrar riscînd lichidarea societății. Ordonanța de Urgență nr. 32 din 16.06.1997, de modificare a legii societăților comerciale, prevede că, pînă la data de 28 iulie 1998, societățile comerciale cu răspundere limitată trebuie să-și majoreze capitalul social la două milioane lei, iar societățile pe acțiuni, la 25 milioane lei.

Dar, deși timpul pentru efectuarea acestei majorări a fost mai mult decît suficient, în ultimele trei zile pînă la expirarea termenului, aproape două treimi din societățile cu răspundere limitată înregistrate în Iași și un sfert din societățile pe acțiuni vor trebui să se îmbulzească la Registrul comerțului. Astfel, ieri dimineață numai 6000 de SRL și mai mult de 500 SA din aproape 16.000 au făcut modificarea. Cozi interminabile, nervi, căldură, operatoare de ghișeu care nu se mai văd dintre maldărele de hîrtii, toate acestea fac parte din decorul birourilor de la Oficiul Registrului din Iași pentru că administratorii de SRL-uri și SA-uri nu s-au grăbit să facă această operație din timp. Dar, mulți dintre ei recunosc că vina le aparține pentru că într-un an de cînd a intrat în vigoare Ordonanța de Urgență ar fi putut să facă majorarea fără atîta bătaie de cap și pierdere de timp.

În vederea realizării operațiunilor necesare pentru majorarea capitalului social Camera de Comerț și Industrie Iași a suplimentat personalul și a prelungit programul de lucru. În cursul săptămînii se lucrează între orele 8.00 și 20.00, iar sîmbăta între 8.00 și 16.00. Însă, nu va fi suficient pentru că în numai două zile cîte au mai rămas pînă pe 28 iulie, teoretic, la Oficiul Registrul Comerțului din Iași ar trebui efectuate majorări de capital la aproape 10.000 de SRL-uri și 200 de SA-uri. Făcînd un calcul, aceasta ar însemna 300 de societăți comerciale pe oră.

Amintim că, la începutul acestei luni, Oficiul Registrului comerțului din Iași era aproape gol, foarte puțini agenți economici venind să-și majoreze capitalul social. Totuși pentru cei care nu reușesc în aceste două zile mai există o șansă. Potrivit unui comunicat de presă al Camerei de Comerț și Industrie București, începînd cu data de 28 iulie a.c. Oficiile Registrului comerțului vor mai primi cererile de înregistrare a mențiunilor de completare a capitalului social, numai pentru societățile comerciale care, pînă la data de 27 iulie 1998 inclusiv, au efectuat vărsămîntul de capital la bancă sau la CEC. Practic, această șansă o au numai societățile comerciale la care majorarea de capital se face în numerar nu și cele la care majorarea se face prin aport în natură. Pentru agenții economici care nu pot efectua vărsămîntul în termen, Oficiile registrului comerțului vor primi și înregistra cererile de majorare a capitalului social și le vor înainta la tribunal, care poate acorda un termen de grație de ce mult șase luni. Pînă la data la care hotărîrea judecătorească a devenit irevocabilă, societatea comercială își poate continua activitatea. **(Carmen APETREI)**

Oficiul Registrului Comerțului ar trebui să rezolve 300 de cereri pe oră pentru ca toți cei 16.000 de patroni să intre în legalitate

30 de societăți ieșene vor fi lăsate în beznă săptămîna viitoare

■ *dacă ar plăti la timp datoriile către Compania Națională de Electricitate, marii consumatori ar putea beneficia de reduceri importante*

Consumatorii care achită integral energia electrică și termică aferente lunilor august, septembrie și octombrie din anul curent, beneficiază de substanțiale reduceri. Guvernul României a emis pe 16 iulie o hotărîre privind acordarea unor reduceri la decontarea energiei electrice și termice pentru agenții economici buni platnici față de Compania Națională de Electricitate S.A. (CONEL).

"Pentru plata consumului lunar pînă la data de 5 a lunii în curs, o reducere de 16%, pentru plata consumului între datele 6-10 - o reducere de 13%, iar pentru plata energiei electrice și/sau termice între datele 11-15 ale lunii în curs, o reducere de 10%", ne-a declarat ***Ioan Tărăboanță,*** director adjunct al CONEL Iași.

Acesta a mai precizat că de ieri a fost deconectată total furnizarea energiei la Suprem S.A. Iași, care înregistrează o datorie de 967 milioane lei plus majorări de 345 milioane lei. În prezent sînt 8 mari agenți economici cu mari datorii față de filiala ieșeană, care însumează un total de 50,1 miliarde. Începînd cu săptămîna viitoare sînt avizate pentru deconectare totală peste 30 de societăți comerciale. Ioan Tărăboanță a mai spus: ***"Am fost avertizați că dacă nu vom deconecta agenții economici cu mari datorii la datele stabilite sîntem pasibili de ne pierde posturile".*** **(Liviu MĂGURIANU)**

F.B.I vrea să localizeze toți posesorii de celulare

■ *directorii concernelor americane consideră însă că aceasta ar însemna încălcarea dreptului constituțional de protecție împotriva urmăririi ilegale*

Directorul F.B.I. a cerut senatului american o lege care să oblige companiile de telefonie să furnizeze informații despre localizarea precisă a utilizatorilor de celulare, chiar și în cazurile în care nu există un ordin judecătoresc de urmărire a unui anumit posesor de celular.

Dar, imediat au apărut controverse pe marginea unei astfel de cereri, din partea populației, a companiilor de telecomunicații și a concernelor americane. Avocații americani și directorii de firme consideră că aceasta propunere este periculoasă și neconstituțională, este o violare a drepturilor omului. ***"Aprobarea unei astfel de legi ar însemna violarea dreptului de protecție împotriva urmăririi ilegale",*** susțin reprezentanții firmelor americane. Avocații americani spun că o astfel de cerere este intemeiată doar în cazurile cu adevărat excepționale în care persoana urmărită poate pune în pericol securitatea umană. Însă în astfel de cazuri se pot obține informații despre localizarea geografică a posesorului de telefon mobil pe bază de ordin judecătoresc de urmărire.

Pe de altă parte, firmele de telecomunicații consideră că implementarea de tehnologii care să permită localizarea posesorilor de telefoane celulare oricînd și oriunde, ar costa miliarde de dolari.

În plus, aceste informații pe care le cere F.B.I. pot fi obținute de 911 de centre de servicii urgente. Dar, astfel poate fi depistată numai poziția utilizatorilor care sună la aceste centre și nu a oricărui posesor de telefon mobil, așa cum ar vrea F.B.I.

Specialiștii în telefonie mobilă și directorii companiilor de celulare cred că, această solicitare a F.B.I.-ului nu este altceva decît dorința lor de a-și consolida puterea. **(Adaptare după Business Week, Carmen APETREI)**

INTELIGENȚA MARKETING

Găurile din cureaua părintelui

■ *muncește 8 ore și dormi 8 ore, dar să nu fie aceleași*

Preotul din sat, Dumnezeu să-l ierte, era om bun. Sfătos din fire și meșteșugit la vorbă, el găsea mereu un cuvânt de consolare și îmbărbătare pentru enoriașii săi. În comparație cu oamenii mai nevoiași și mărunței de pe acolo, părintele era un om mare; înalt și lat în umeri ca un haiduc, la praznice și la cumetrii se înălța măcar cu un cap pe deasupra celor mai vânjoși dintre meseni. De la altitudinea înălțimii sale domina lejer comunitatea locală. De la o vreme, se făcuse că era și un om greu; trebuie să spun, și o fac cu toată smerenia, că îi cam crescuse burta. Era mărișoară cât o zi de canon și pentru sătenii mai scăpătați devenise o mare problemă faptul de a burduși burta preotului la o masă de pomenire. Se speteau gospodinele cărînd străchini cu sarmale și pilaf cu piept de puicuță în capul mesei, la care trona gigantic părintele. Mărinimia sa înfuleca imperturbabil de le treceau sudorile pe mătușile de la bucătărie. Părintele era încins cu un centirom lat din piele care, din când în când, dădea să plesnească ca un cerc de butoi cu tulburel înfundat prea din vreme. Ca să mai slăbească strînsoarea, părintele se folosea, cu mare talent actoricesc, de un truc la care, noi, copiii înghesuiți la coada mesei (unde, în treacăt fie spus, bucatele erau mult mai sărmane) ne dădeam coate și ne hlizeam pe înfundate. Se apleca peste masă, ducea mâinile la cataramă, se uita aspru în ochii dascălului și striga cu glas mare: "Nu vorbi cu păcat măi Ioane, că acu scot cureaua și-ți trag câteva ca unui copil nevrednic..." Între timp, cu mâinile sale preoțești dădea drumul la două-trei găuri și mai făcea loc la un ulcioraș de vin.

La mesele mai acătării, părintele făcea treaba asta de mai multe ori. La mesele mai nevoiașe, n-o făcea deloc și mai scurta din slujbă. Cu timpul, cureaua popii și numărul găurilor pe care le slăbea la un praznic au devenit un fel indicator al priceperii bucătăreselor și al bunăstării gospodarilor satului. Cu cât slăbea părintele mai multe găuri la curea în casa cuiva, cu atât era mai mare cinstirea și prețuirea de care se bucura cetățeanul în sat, iar masa de la care părintele se ridica fără să dea drumul la curea trecea ca fiind una de rușine, făcută în casă de calic și cu rea credință. Lumea satului era mereu cu ochii pe găurile din cureaua părintelui. Părintele, odihnească-se în pace, s-a retras de multișor în lumea drepților, dar de-ar fi să găsim undeva cureaua lui, să măsurăm vrednicia noastră de astăzi, mă tem că am găsi țara cam plină de calici. Ar putea fi meritul oportuniștilor, al corupților, al hoților, al șmenarilor, al incompetenților, dar n-am nici o îndoială că este și meritul sindicatelor lenei și neputinței care așteaptă să le pună cineva în traistă de-a gata. N-ar fi rău să muncim 8 ore și să dormim 8 ore, dacă am avea grijă să nu fie aceleși 8, vorba lui T. Boone Pickens, președintele Mesa Petroleum. Să auzim de bine. **(Ștefan PRUTIANU)**

BURSA DE VALORI BUCUREȘTI - TOP 50 - 24.07.1998

Denumire societate	Pr.med.	Var	Desc.	Inch.	Nr. act.	Val. totala (lei)	52Max	52Min
AUTOMOBILE DACIA PITESTI (I)	573.27	-4	600	560	1246464	714,566,740	3000	385
BANCA TRANSILVANIA CLUJ	3139.16	9	3100	3150	210590	661,076,000	12000	2450
EUROFINANCES TARGOVISTE	1023.31	2	1200	1440	304130	311,217,750	7500	1000
MOPAN TG. MURES	1800.41	-1	1800	1740	160544	289,044,570	1850	400
ALRO SLATINA (I)	55890.85	-1	55500	55500	4352	243,237,000	80000	25000
OIL TERMINAL CONSTANTA (I)	1066.54	-2	1070	1050	168963	180,205,270	1500	750
BANCA ALBINA BUCURESTI	22592.93	8	21800	22300	5955	134,540,900	38000	19000
OLTCHIM RM.VALCEA (I)	1390.51	0	1390	1390	88090	122,490,100	5450	1050
TERAPIA CLUJ-NAPOCA (I)	12231.30	0	12100	12200	9557	116,894,500	18000	7000
ELECTROAPARATAJ BUCURESTI (I)	1119.65	-1	1100	1080	103330	115,693,140	1800	650
ANTIBIOTICE IASI (I)	1854.94	-3	1850	1840	44061	81,730,360	9000	1660
ARCTIC GAIESTI (I)	4646.91	-3	4800	4600	16005	74,373,750	7250	2850
COMPA SIBIU (I)	1216.77	1	1200	1220	58705	71,430,310	2750	1000
SINTEZA ORADEA	437.32	-2	441	434	144505	63,195,158	2150	408
NAVROM GALATI (I)	5463.53	0	5300	5500	9509	51,952,750	6650	3250
AZOMURES TG.MURES (I)	758.34	2	750	750	61102	46,336,210	3900	600
RAFO ONESTI	10618.03	0	10700	10600	4105	43,587,000	13700	8500
POLICOLOR BUCURESTI (I)	5645.57	-2	5600	5650	6639	37,480,950	8900	3050
COMP.HOTELIERA INTERCONTINENTAL	1286.88	-1	1300	1290	25413	32,703,370	7800	1210
INTERNATIONAL SINAIA	1521.28	1	1510	1540	21178	32,217,660	1950	1000
MORARIT PANIFICATIE GALATI	1355.48	-1	1320	1420	19645	26,628,480	1480	410
AEM TIMISOARA	23050.98	4	22000	23500	1024	23,604,200	52000	6550
CIPROM PLOIESTI	892.49	0	890	890	25397	22,666,450	1450	590
IMSAT BUCURESTI	14874.60	0	14700	14800	1071	15,930,700	22100	6200
ALIMENTARA CLUJ-NAPOCA	1300.00	0	1300	1300	11134	14,474,200	1800	360
ZAHARUL BUZAU	448.27	0	448	445	25618	11,483,778	730	361
AMONIL SLOBOZIA	226.24	-2	230	223	47119	10,660,001	1450	200
EMA PIATRA NEAMT	1186.68	-4	1200	1190	8775	10,413,140	2000	500
FORAJ SONDE PLOIESTI	12176.15	14	10800	12500	675	8,218,900	16000	2200
UAMT ORADEA	479.53	0	470	485	15671	7,514,699	1400	367
MOPARIV RAMNICU VALCEA	694.93	-3	710	700	8875	6,167,490	990	360
PROMET BECLEAN	4418.32	-4	4500	4400	1228	5,425,700	7500	2250
ALBAPAM ALBA IULIA	1122.48	-3	1090	1140	4758	5,340,780	1200	450
OTELINOX TARGOVISTE (I)	8489.50	11	8150	8800	619	5,255,000	69000	7550
ELCOND ZALAU (I)	1095.50	-5	1090	1150	4449	4,873,890	3000	630
RULMENTUL BRASOV (I)	302.76	0	301	303	16060	4,862,296	880	281
CERCON ARIESUL CAMPIA-TURZII	358.08	1	355	355	13489	4,830,165	14500*	261
MOBILA ALFA ORADEA	419.22	1	420	410	10760	4,510,800	1400	270
AURORA TG.FRUMOS IASI	25000.00	0	25000	25000	160	4,000,000	52000	10000
ARMATURA CLUJ-NAPOCA	1423.65	-1	1420	1410	2730	3,886,570	6400	1360
DOROBANTUL PLOIESTI	1998.59	-1	1990	2000	1907	3,811,320	7000	1870
VAE - APCAROM BUZAU	419.18	0	420	417	8318	3,486,703	1400	400
CASIROM TURDA	200.11	0	200	200	16996	3,401,096	800	180
SANTIERUL NAVAL TULCEA	4086.39	2	4100	4100	808	3,301,800	10700	2450
UZTEL PLOIESTI	10100.00	3	10100	10100	326	3,292,600	30000	6500
AMCO OTOPENI	15531.66	0	15900	15200	199	3,090,800	60000	7000
CARNE ARAD	2174.61	5	2150	2200	1280	2,783,500	14000	1600
AEROSTAR BACAU	4896.36	3	4750	4950	550	2,693,000	10000	3500
COMP. ENERGOPETROL CAMPINA	14800.00	-1	14800	14800	159	2,353,200	28200	6000

CURSUL VALUTAR PENTRU 24.07.1998

BĂNCI	Dolar SUA		Marcă germană	
	C	V	C	V
BCR (tel. 230500)	8650	8750	4756	4957
BRD (tel. 213050)	8400	8661	4660	4805
BANKCOOP (tel. 211246)	8600	8650	4750	4800
BCIȚ (tel. 211740)	8690	8730	4848	4870
Banca București (tel. 212009)	8660	8760	4750	4900
Banca Agricolă (tel. 146117)	8660	8770	4830	4920
Banca Transilvania (tel. 215011)	8620	8780	4750	4970
Casele de schimb valutar	**Dolar SUA**		**Marcă germană**	
	C	V	C	V
Olimp (tel. 215524)	8670	8740	4760	4820
ACR (tel. 112345)	8680	8750	4750	4820
Nasty Change (tel. 216383)	8680	8770	4750	4830
TAROM (tel. 115309)	8670	8760	4720	4820
International Exchange Hygeco (tel.112035)	8670	8770	4750	4850
International Exchange Conel (tel.165000)	8660	8750	4710	4800
Romania Exchange (tel.147294)	8670	8769	4750	4879

DOBÎNZI ANUALE ACORDATE DE BĂNCILE COMERCIALE LA DEPOZITELE LA TERMEN, ÎN LEI

	La vedere (procente)	1 lună	3 luni	6 luni	9 luni	1 an	Suma minimă (lei)	Comision din suma restituită
Persoane fizice								
BCR	10	38	39	40	41	42	500.000	0.3
BRD*	11	37	40	41	42	43	500.000	
BANKCOOP	10	39	40	41	42	43		0.35
BANCOREX**	12	37	33	37	43	41	1.000.000	0.5
BANC POST	10	38	39	40	41	42	100.000	0.3
B. AGRICOLĂ	10	37	38	39	40	41	500.000	
B. ROMÂNEASCĂ	12	35	36	37	36	36	500.000	
CEC	10	-	-	-	-	40	100.000	
B.ION ȚIRIAC	10	37	40	39	39	47	300.000	0.3
B.BUCUREȘTI	8	35	40	42	44	46	1.000.000	
B.INTERNAȚIONALĂ A RELIGIILOR	11	39	40	39	39	47	100.000	0.2
B.ROMEXTERRA	10	40	41	42	43	44	500000	
B.TRANSILVANIA	10	36	37	40	39	38	300.000	0.35
Persoane juridice								
BCR	10	38	39	40	41	42	25.000.000	0.3
BRD	10	37	39	40	41	42	3.000.000	
BANKCOOP	10	39	39	40	41	42	15.000.000	0.35
BANCOREX	12	37	33	37	43	41		0.5
BANC POST	10	34	35	36		38	500.000	0.75
B. AGRICOLĂ	10	37	38	39	40	41	25000000	
B. ROMÂNEASCĂ	12	36	37	38	39	40	15,000.000	
CEC	12	-	-	-	-	35	1.000.000	
B. ION ȚIRIAC	10	37	40	42	43	45	5.000.000	0.3
B. BUCUREȘTI	8	30	40	40	42	44	5.000.000	
B.INTERNAȚIONALĂ A RELIGIILOR	10	39	40	39	39	37	15.000.000	0.2
B.ROMEXTERRA	10	40	41	42	43	44	10.000.000	
B.TRANSILVANIA	10	32	33	34	32	30	25.000.000	0.48

*- cu plata dobînzii lunar

** - există și depozite cu dobîndă variabilă

BRD

BANCA ROMÂNĂ PENTRU DEZVOLTARE

Noile dobînzi care se plătesc pentru disponibilități la vedere și pe termen începînd cu 1.07.1998 procente pe an

NR. CRT.	Disponibilități în:	CATEGORII DE CLIENȚI	PLATA DOBÎNZII SE EFECTUEAZĂ	DISPONIBILITĂȚI ȘI DEPOZITE LA VEDERE	30 ZILE	60 ZILE	90 ZILE	180 ZILE	270 ZILE	365 ZILE
1.	Lei	Persoane juridice	la expirarea termenului	11	37	38	39	40	41	42
2.		Persoane fizice	lunar	11	37	38	39	40	41	42
3.		Persoane fizice	la expirarea termenului	11	-	-	40	41	42	43
4.	USD	Persoane fizice și juridice	lunar	4	5	-	5.2	5.4	5.7	6
5.	DEM			3	3.3	-	3.35	3.5	3.55	3.75

Pentru toate operațiunile efectuate în contul dvs. de depozit, BRD nu percepe comisioane. Depozitele constituite de persoanele fizice beneficiază de garanția Fondului de garantare a depozitelor în sistemul financiar.

BRD și-a schimbat sediul:

HALA CENTRALĂ
CEC
NOUL SEDIU B.R.D.
Strada Anastasie PANU
COMPLEXUL SCALA
RODEX

Programul cu publicul: 8.30-14.00; 15.30-18.00

BURSA DE ȘTIRI ■ BURSA DE ȘTIRI ■ BURSA DE ȘTIRI

Tractorul Brașov va lucra și sîmbăta: Conducerea uzinei de tractoare din Brașov a anunțat că intenționează să prelungească săptămîna de lucru pentru angajaților săi, de la cinci la șase zile. *Emil Niță,* directorul administrativ al SC Tractorul UTB SA, a declarat, ieri, într-o conferință de presă, că administrația uzinei are de gînd să încheie un protocol cu sindicatele din societate în baza căruia angajații să se prezinte și sîmbăta la serviciu. Niță a precizat că muncitorii vor fi plătiți ca pentru o zi normală de lucru și nu dublu, așa cum prevede contractul colectiv de muncă. SC Tractorul UTB SA a intrat în posesia primei tranșe destinată relansării producției, în valoare de 60 de miliarde de lei, (din creditul de 270 de miliarde de lei garantat de Guvern), o parte din bani fiind deja folosiți pentru plata materiilor prime și materialelor necesare. Niță a mai declarat că, începînd de luni, uzina de tractoare din Brașov va produce la capacitate maximă.

4000 de sate cu telefoane prin satelit: RomTelecom a semnat miercuri, 17 iulie, la Washington, Memorandumul de cooperare pentru formarea unei societăți mixte împreună cu firma Lockheed Martin Telecommunications, pentru instalarea unui sistem de telefonie rurală prin satelit în România, se arată într-un comunicat al RomTelecom. Capitalul necesar investiției este, în prima fază, de 13 milioane dolari, iar statul român va încasa venituri în valoare de 28 milioane dolari, reprezentînd taxe și impozite. Intervalul de timp necesar punerii în funcțiune a sistemului este de nouă pînă la 18 luni, de la intrarea în vigoare a contractului. Beneficiarele sistemului de telefonie rurală vor fi circa 3.931 de localități din mediul sătesc, respectiv circa patru milioane de cetățeni români care vor avea acces la unul pînă la trei posturi telefonice în localitatea în care locuiesc.

Tarifarea serviciilor se va face în conformitate cu tarifele obișnuite ale RomTelecom. Semnarea Memorandumului a avut loc la sediul companiei Lockheed Martin Telecommunications, iar partea română a fost reprezentată de președintele *Emil Constantinescu* și de *Vlad Țepelea,* președintele Consiliului de Administrație al RomTelecom.

Salariații RENEL se pregătesc de grevă: Din cauza neplății la timp a salariilor, angajații mai multor filiale RENEL sînt în pragul declanșării unui conflict spontan. ***Dumitru Chiriță,*** președintele Federației Sindicatelor din Electricitate "Univers", a declarat, ieri, că electricienii din filialele Hunedoara, Alexandria și Bihor nu vor să mai vină la lucru pînă cînd nu-și vor primi salariile. Chiriță a apreciat că, dacă problema fondurilor pentru salarii nu se va rezolva în cel mai scurt timp, tensiunile acumulate în rîndul salariaților RENEL pot degenera în oprirea spontană a lucrului. Lichidarea pentru luna iunie trebuia plătită în urmă cu aproape două săptămîni, iar avansul pentru luna în curs începînd din 20 iulie, însă, pentru că regia nu a făcut toate încasările prevăzute, nu au existat nici fonduri pentru salarii. Pentru ca RENEL să recupereze restanțele pe care le au agenții economici la plata energiei electrice, ministrul Radu Berceanu a anunțat că se va trece la măsuri drastice și anume decuplarea datornicilor care nu achită restanțele în termen de cinci zile.

BAROMETRU FINANCIAR ■ BAROMETRU FINANCIAR

BURSA

Indicele oficial BET a înregistrat o scădere de 7,46 de puncte față de ședința de tranzacționare precedentă, deci de 1,32%. Prima categorie deține 65,6% din capitalizarea bursieră. Valoarea tranzacțiilor a fost de 3,7 miliarde lei (din care 1,87 miliarde lei, pe prima categorie), față de 4,1 miliarde lei în ședința precedentă. Volumul de acțiuni tranzacționate a fost de aproximativ 2,98 milioane acțiuni, față de 3,1 milioane acțiuni, în sesiunea precedentă. Cele mai mari creșteri ale prețului mediu au fost înregistrate de **"Cost"** - 15,4%, **"Foraj sonde Ploiești"** - 14,1%, **"Ves Sighișoara"** - 13,3% în timp ce, cele mai mici scăderi au fost înregistrate de **"Fortuna București"** - 49,5%, **"Navlomar"** - 12,1%, **"Apsa"** - 9,5%.

RASDAQ

Valoarea tranzacțiilor a fost de 7,2 miliarde lei, față de 7,1 miliarde lei, iar volumul de acțiuni tranzacționate a fost de 3,2 milioane acțiuni, față 5,2 milioane acțiuni, cît s-a înregistrat în sesiunea anterioară. Capitalizarea totală a pieței extrabursiere 13,480 miliarde lei. Au fost raportate cinci tranzacții speciale: **"Romcim" București** - 2.500 de acțiuni în valoare de 207.500.000 lei (83.000 lei/acțiune), **"Intex" Brașov** - 244.890 acțiuni în valoare de 1.040.782.500 lei (4.250 lei/acțiune), **"Compania de Remorcare Maritimă"** - 165.000 acțiuni în valoare de 181.500.000 lei (1.100 lei/acțiune), **"Simtex" București** - 19.762 acțiuni în valoare de 494.050.000 lei (25.000 lei/acțiune), **"Roșiori"** - 10.000 acțiuni în valoare de 300.000.000 lei (30.000 lei/acțiune). **(Carmen APETREI)**

MONITORUL EXTERN

Mashadov și Iandarbiev își dau mîna peste Coran

Președintele cecen *Aslan Mashadov* a estimat că predecesorul său, *Zelimhan Iandarbiev*, și partizanii acestuia ar putea fi implicați în atentatul cu mașină-capcană organizat joi. Mashadov a cerut aducerea în fața instanței a lui Iandarbiev și a altor două persoane, pentru a jura pe Coran că nu au fost implicați în atentatul împotriva sa. Ieri însă, Curtea Supremă Islamică a Ceceniei a anunțat că îl absolvă de vină în întregime pe fostul președinte Zelimkhan Iandarbiev, bănuit de instigare la atentat asupra succesorului său, Aslan Mashadov. Președintele Curții, *Ramzan Satuiev*, a precizat că judecătorii islamici au ajuns la această concluzie după ce Iandarbiev a afirmat că este gata să-și jure nevinovăția cu mîna pe Coran. Potrivit tradiției, în principiu, acuzatul jură pe Coran că este nevinovat, ceea ce duce imediat la încetarea urmăririi în justiție la adresa sa. Dar, în acest caz, președintele Mashadov a declarat că intenția lui Iandarbiev de a depune jurămînt este suficientă, cerîndu-le judecătorilor să nu-l oblige pe Iandarbiev să depună jurămîntul pe Coran, ***"din respect pentru fostul președinte cecen"***.

UCK așteaptă un semn pentru a ataca Pristina

Armata de Eliberare din Kosovo (UCK) așteaptă o decizie politică din partea conducerii albaneze pentru a cuceri Pristina, centrul administrativ al provinciei Kosovo, a declarat unul dintre liderii săi, într-un interviu dat publicității de un cotidian egiptean. Acest comandant, care s-a prezentat sub numele de Al-Fateh, a acordat interviul cotidianului egiptean "Al-Ahram", în cartierul general al UCK. Liderul militar albanez a precizat că așteaptă o decizie politică ***"pentru a elibera Pristina de ocupația sîrbă"***, ceea ce, după părerea sa, ***"va schimba mult situația actuală"***. El a refuzat să confirme informațiile care se referă la sosirea unor experți militari albanezi în cartierul general al UCK, declarînd că ***"nu este autorizat să vorbească despre acest lucru"***. Al-Fateh a subliniat că această armată separatistă este antrenată de experți croați și achiziționează arme din Fosta Republică Iugoslavă a Macedoniei (FYROM), Albania și chiar din Serbia, cu fonduri furnizate de albanezii care locuiesc în Europa Occidentală, FYROM și Statele Unite.

Keizo Obuchi, noul premier al Japoniei

Keizo Obuchi a fost ales ieri, cu o largă majoritate, președinte al Partidului Liberal Democrat (PLD) din Japonia, devenind viitorul premier al guvernului de la Tokyo.

"Sînt surprins și onorat de responsabilitatea pe care o am. Voi depune toate eforturile pentru surmontarea dificultăților", a declarat Obuchi după anunțarea rezultatelor votului. La vot au participat 367 de parlamentari ai PLD și 47 de delegati din teritoriu. Obuchi a obținut 225 de voturi, față de cele 84 obținute de ministrul Sănătății ***Junichiro Koizumi***, și cele 102 ale lui ***Seiroku Kajiyama***.

Keizo Obuchi l-a înlocuit la conducerea partidului de guvernămînt pe Ryutaro Hashimoto, care a demisionat după severa înfrîngere a PLD în alegerile senatoriale din 12 iulie.

Noul președinte al liberal-democraților va fi desemnat prim ministru în cadrul unei sesiuni extraodinare a Dietei (parlamentul japonez), convocată pentru 30 iulie.

Guvernul Radu Vasile va sparge gheața remanierilor luna viitoare

Cabinetul Radu Vasile pregătește un program de măsuri economice urgente care va fi finalizat pînă la data de 15 august, au declarat surse guvernamentale. Acest program, care cuprinde măsuri economice pe termen scurt, va deveni programul de guvernare al viitorului guvern remaniat. Remanierea guvernamentală este dată ca sigură după data de 15 august, dar nu mai tîrziu de 1 septembrie, cînd începe sesiunea parlamentară de toamnă.

Comasări de ministere

De altfel, în programul de guvernare al cabinetului Vasile este prevăzută restructurarea guvernului prin reducerea numărului de ministere și a posturilor de secretar de stat, care trebuie făcută pînă la 1 septembrie. Surse din coaliția guvernamentală au declarat că se intenționează comasarea unor ministere, cum ar fi Ministerul Industriei și Comerțului cu Ministerul Turismului și Ministerul Transporturilor cu Ministerul Lucrărilor Publice și Amenajării Teritoriului (MLPAT). Ministrul Transporturilor, ***Traian Băsescu***, a declarat că nu a auzit încă de ideea comasării ministerului său cu alt minister, însă crede că MLPAT ar trebui desființat, deoarece nu are un obiect de activitate. Comasarea Ministerului Industriei cu cel al Turismului a fost confirmată de unii lideri ai coaliției, însă există și varianta ca Ministerul Turismului să se transforme într-o agenție pentru turism condusă de un secretar de stat. O altă comasare posibilă este cea dintre Ministerul Agriculturii și Ministerul Mediului, care a fost avută în vedere și la ultima remaniere. Consiliul pentru Reformă urmează să fie desființat, intenționîndu-se formarea unui singur minister care să se ocupe de privatizare și reformă. O variantă avută în vedere și agreată de primul-ministru ar fi numirea unui secretar de stat care să coordoneze reforma și privatizarea, aflat în directa subordonare a premierului.

Gavril Dejeu

Sorin Dimitriu

Ioan Mureșan

Nicolae Noica

Daniel Dăianu

Cine rămîne pe dinafară

În aceste conditii, există deja unii miniștri despre care se arată că își vor pierde portofoliile: ***Ioan Mureșan, Nicolae Noica, Sorin Dimitriu.*** La această listă se poate adăuga ministrul Finanțelor, ***Daniel Dăianu***, care refuză să semneze garanțiile pentru contractul cu Bell Helicopters, și ministrul de Interne, ***Gavril Dejeu***, din cauza conflictului din PNTCD. Ministrul de Interne ar putea însă să-și păstreze portofoliul, deoarece este susținut de către liderii PNȚCD. Surse din coaliție au arătat că se intenționează renunțarea la calitatea de membrii ai guvernului pentru secretarul de stat la MApN și pentru miniștrii delegati pe lîngă primul ministru, toți urmînd să dețină numai functia de secretar de stat.

Oficial, atît guvernul cît și partidele coaliției nu vorbesc despre vreo remaniere guvernamentală însă, potrivit unor surse din coaliție, premierul Radu Vasile a avut deja contacte cu unele partide ale coaliției, în scopul de a tatona reacția la intențiile sale privind viitoarea structură a guvernului. **(Claudiu RAUS)**

Casa Albă confirmă susținerea României

Vizita lui ***Emil Constantinescu*** în Statele Unite, realizată săptămîna trecută, nu a rămas fără rezultat în ceea ce privește aderarea României la NATO. Conform declarațiilor purtătorului de cuvînt al Președinției americane, ***Michael McCurry***, în decursul întlnirilor cu Emil Constantinecu Casa Albă și-a exprimat convingerea că România este un candidat excelent pentru aderarea la NATO. ***"Am precizat că vom face tot ce ne stă în putință pentru a pregăti România pentru perspectiva aderării"***, a arătat McCurry, citat de ***"Vocea Americii"***. Întrebat de ce România este un candidat de frunte pentru un nou val de extindere NATO în condițiile unor performanțe economice slabe, purtătorul de cuvînt al Casei Albe a evitat un răspuns direct. El a declarat, însă, că situația economiei este un indiciu al măsurii în care România este angajată pe calea reformelor democratice și, în special, a modernizării economice. Pentru a risipi eventualele iluzii românești legate de o aderare rapidă la Alianta Nord Atlantică, el a afirmat: ***"privim foarte optimist potențialul pentru România, dar, în același timp, precizăm că nu am ajuns în situația de a putea oferi calitatea de membru NATO"***. Oficialul american a arătat că criteriile de evaluare a unui candidat vizează performanțele țărilor respective în cadrul Parteneriatului pentru Pace și dezvoltarea și modernizarea forțelor armate pe măsură ce crește gradul de interoperabilitate cu NATO. **(Marian PASCU)**

România are lîngă ea un nou model: cel unguresc

În cartierul Balta Albă din capitală se lucrează intens la o nouă benzinărie a companiei ungare MOL. Pînă mai ieri, locul nu era decît un imens maidan, unde oricine s-ar fi aventurat noaptea ar fi fost victimă sigură a cîinilor vagabonzi. Deja, în București, această companie petrolieră ungară a mai construit două benzinării, care se adaugă altor zeci, înșirate mai cu seamă pe drumurile din Transilvania. În vreme ce compania ungară se pregătește să înfigă noi stegulețe pe harta României, compania petrolieră de stat autohtonă încă se luptă să-și rezolve problemele legate de restructurare și de achitarea datoriilor.

Economia românească este încă în căutarea ieșirii din tunel, în timp ce cea ungurească pare să fi depășit momentele critice și să se avînte înspre noi teritorii. În timp ce, la București, muncitori și utilaje românești lucrează, pe bani unguresti, la ridicarea benzinăriei MOL, la cîteva sute de kilometri mai departe, în complexul METRO de la Bekescsaba (Ungaria), relațiile economice dintre cei doi vecini îmbracă alte forme. Zeci de mașini românești umplu zilnic parcarea din fata complexului. Românii cumpără masiv mîncare, cosmetice, detergenti, electronice și alte produse, la preturi cu pînă la 50 la sută mai ieftine decît în România. Anunțurile prin stația de amplificare a complexului se fac în ungurește, românește și sîrbește, potrivit naționalității celor care cumpără de aici. Etichetele cu denumirile și prețurile produselor sînt tot trilingve. Interesul servirii prompte a clientului este cel care a dictat trilingvismul și nu cine știe ce reglementări menite a asigura respectarea unor standarde. Se vorbește și se scrie pe limba clientului. Nimeni nu se simte lezat, banul circulă și toată lumea iese în cîștig.

Astăzi, ***Viktor Orban*** va vizita România, tara unde economia ungară pare a fi găsit conditii propice de extindere. Tînărul premier de la Budapesta va discuta cu omologul său de la București, într-un moment în care presa din România începe să pună din nou în cauză vechi probleme spinoase, care grevează atît relatiile româno-ungare cît, mai cu seamă, conflictele politice interne. Problemele de învățămînt și cu precădere limba de predare, par să-i preocupe pe politicienii români într-un grad mai înalt decît problemele economice.

Premierul ungar Viktor Orban vine astăzi în România

În ultima vreme, aceștia vorbesc despre agresiunea produselor unguresti pe piața românească și despre firmele din țara vecină care cumpără masiv acțiuni și proprietăți în România, implicîndu-se puternic în privatizarea din Transilvania, atîta cîtă este ea. S-a ajuns chiar ca un serviciu secret din România să considere o firmă ungară de vînzări la ușa clientului drept o amenințare la adresa siguranței naționale. Prizonieri ai ideii unei economii în care statul detine monopolul, foarte multi politicieni români, inclusiv din coaliția de guvernămînt, par foarte greu dispuși să înteleagă cum o economie aproape integral privatizată caută să se extindă, într-o țară vecină, chiar folosind metode agresive. Pentru acești politicieni, Viktor Orban poate părea o apariție stranie. Dar rezultatele vizitei premierului ungar vor fi cu atît mai bune pentru români cu cît liderii politici de la București vor întelege mai bine ce ar fi de făcut pentru ca, peste vreo cîtiva ani, o companie petrolieră din România să poată construi măcar o benzinărie la Budapesta. **(Ovidiu NAHOI-Mediafax)**

Procurorii au tras ultimul fum din Țigareta II

■ *procurorul care a finalizat ancheta își prezintă concluziile* ■ *aceasta a anihilat doar un segment al rețelei de contrabandă cu țigări din România* ■ *capii rețelei erau arabii dați dispăruți* ■

Procurorii militari au anihilat doar un segment al structurii în care un număr de persoane, printre care militari cu funcții de conducere, au fost angrenate în contrabanda cu țigări. Mai exact, este vorba de rețeua ***Jamal Al Atm-Gabriel Negoescu-Gheorghe Truțulescu-Ioan Suciu-Dumitru Popescu***, a declarat, vineri, în cadrul unei conferinte de presă ad-hoc, colonelul magistrat ***Mihai Popov***, șeful Parchetului Curții Militare de Apel.

Colonelul Popov a spus că reteaua de contrabandă de pe Baza militară aeriană 90 Otopeni a intrat, în opinia sa, "în domeniul încălcării sigurantei naționale" și a refuzat să facă alte comentarii. ***"Nu vreau să vorbesc mai mult"***, a spus Popov. El a explicat că Jamal Al Atm este cunoscut de toti cetățenii arabi din România, iar Negoescu l-a cunoscut prin intermediul arabilor care își desfășurau activitatea comercială în complexul "Ciuperca" din Capitală. Gabriel Negoescu a fost cel care l-a contactat pe fostul ofițer SPP Gheorghe Truțulescu în afacerea cu țigări de contrabandă. La rîndul său, Truțulescu l-a contactat pe comandorul Ioan Suciu, iar acesta pe Dumitru Popescu. Fiecăruia dintre participanții la operațiunea de contrabandă îi revenea un comision de aproximativ 15 dolari pentru un bax de țigări. "***Structurile piramidale de tip mafiot își pot atrage, în sferele lor de influență, anumite persoane la care se poate recurge în caz de ceva"***, a spus Popov. Procurorii militari au dispus, joi, trimiterea în judecată a 19 persoane implicate în introducerea în țară, prin Baza militară Otopeni, a două transporturi de țigări de contrabandă, respectiv cele din 23 martie și 16 aprilie. Conform rechizitoriului, inculpații vor fi obligați să plătească statului 2.516.908.670 de lei, reprezentînd echivalentul în lei a celor 1.275 de baxuri de țigări Assos introduse în țară prin contrabandă, în noaptea de 23/24 martie, și care nu au mai putut fi recuperate.

Suciu, un pion principal

Despre Ioan Suciu, Popov a spus că acesta a dezinformat opinia publică. Comandorul era obligat să raporteze, potrivit unui ordin MApN, toate evenimentele care aveau loc în unitate, printre acestea numărîndu-se și transporturile aeriene sosite pe breteaua de legătură dintre Aeroportul International Otopeni și Baza militară. Timpul de raportare era de 30 sau, după caz, 90 de minute de la producerea evenimentului. Suciu nu a raportat, însă, în noaptea de 16 aprilie, despre transportul IL 76, cu cele 3000 de baxuri de țigări. Ulterior, el a întocmit un raport fals, potrivit căruia avionul care venea de la Mombassa - lucru total neadevărat - avea nevoie de o escală tehnică, iar echipajul trebuia să se odihnească. Anchetatorul afirmă că radarul armatei a surprins, însă, momentul decolării aeronavei de pe aeroportul din Atena. Un alt amănunt semnificativ al descărcării țigărilor este acela că trapa avionului cargo poate fi deschisă numai cu un agregat special (APA 5), care este indispensabil și la decolare. Agregatul, aflat în dotarea unității, a fost folosit la avionul IL 765, dar acest lucru nu a fost consemnat în documentele unității și nici în foaia de parcurs a utilajului. După începerea anchetei, militarii au recunoscut că Suciu le-a ordonat să nu consemneze în raport nimic din ce s-a întîmplat în acea noapte în legătură cu avionul cu țigări.

Varianta finală a fugii colonelului Truțulescu

Despre colonelul (r) SPP Gheorghe Truțulescu, Popov a spus că, atunci cînd a început scandalul, acesta a fugit la Arad, unde a plătit unei familii 4000 de mărci pentru a-l găzdui. Ofițerul intenționa să părăsească țara dar, ***"probabil, legătura afectivă puternică cu soția sa l-a determinat să rămînă în espectativă"***, a spus magistratul. Șeful Parchetului Curții Militare de Apel a adăugat că familia care l-a găzduit pe Truțulescu s-a dus la poliție să spună unde poate fi găsit ofițerul, dar nu a fost crezută decît într-un tîrziu. Polițiștii care nu au ținut cont de această informație și nu au verificat-o, sînt "în vizorul Parchetului Militar", a spus Popov. **(Dan POPA)**

Q.A.B. - PEPSI COLA

angajează

Director de vînzări

Se cere:
- experiență într-o poziție similară, într-o firmă importantă de distribuție bunuri de larg consum
- capacitate de lucru în regim susținut
- permis valid de conducere cat. B
- cunoașterea limbii engleze
- domiciliul stabil în Iași
- vîrsta maxim 35 ani
- studii superioare

Se oferă:
- posibilitatea afirmării profesionale într-o companie puternică, în continuă ascensiune
- mașină de servici
- salariu motivant

C.V. se va trimite la fax 064/414204, după ora 14^{00}, pînă în data de 29.07.1998.

Dacă doriți să vă reînnoiți garderoba cu produse moderne și de calitate vă așteptăm la magazinul Moda (Podul Roș) al

SC COMTEX SA IAȘI

cu mărfuri ce răspund exigențelor dumneavoastră:
- confecții și încălțăminte femei, copii și bărbați
- tricotaje
- țesături
- mercerie
- galanterie

Toate acestea le puteți achiziționa și cu plata în 12 - 36 RATE.
Tot aici, într-un sector special amenajat se primesc mărfuri în regim de consignație.

Ziarul care stă de vorbă cu oamenii
Monitorul
angajează

Tehnoredactor reclame

Cunoașterea programelor Adobe Photoshop, CorelDraw (sau Adobe Illustrator) și experiența de lucru în regim susținut pot constitui avantaje.

Înscrierile se fac zilnic, între orele 10.00 - 18.00, la sediul redacției "Monitorul", et.3, cam. 3.

S.C. I M A S.A.

Str. PAVLOV nr. 14 * IAȘI * Tel. 032-143170 * FAX 213682

vă oferă
la prețuri avantajoase și în rate:

- Mori pentru măcinat grâu și porumb
- Utilaje pentru brutării inclusiv cuptoare cu multivatră
- Pluguri reversibile și grape rotative
- Piese de schimb pentru tractoare și mașini agricole
- Elevatoare, transportoare melcate și transportoare cu bandă

Furnizorul asigură la cerere
consultanță și asistență tehnică gratuită

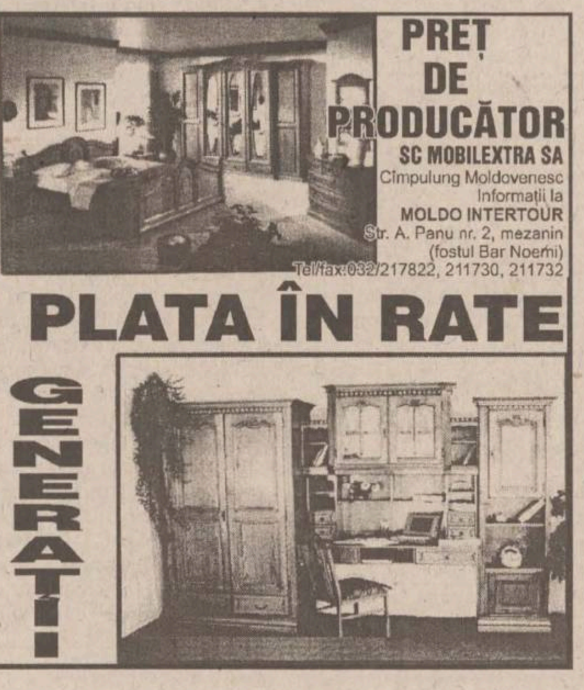

MOBILIER PENTRU GENERAȚII

PREȚ DE PRODUCĂTOR
SC MOBILEXTRA SA
Cîmpulung Moldovenesc
Informații la
MOLDO INTERTOUR
Str. A. Panu nr. 2, mezanin
(fostul Bar Noemi)
Tel/fax:032/217822, 211730, 211732

PLATA ÎN RATE

S.C. "FORTUNA - ARCU" S.A. IAȘI

organizează **licitație publică deschisă cu strigare**

pe data de **3 august 1998**, orele **16.00**, la sediul societății din **str. Arcu nr. 27, bl. L19,mezanin**, tel. **032-143207; 032-117036**, pentru **vînzarea cu plata în rate** a următoarelor spații comerciale:

Nr. crt.	Denumire magazin - adresa	Suprafața (mp)	Prețul de la care pornește licitația (mil. lei - fără TVA)
1.	Magazin 3 - Complex Mercur Pd. Roș	178,07	650
2.	Magazin 5 - Cartier Bularga, Bl. D6	177,00	349
3.	Magazin 6 - str. Hatman Sendrea, Bl. H3	90,84	159
4.	Magazin 18-B - Șos. Nicolina, Bl. 1011	231,20	419
5.	Magazin 19 - Cartier Dancu, Bl. X4	162,17	249

Caietul de sarcini poate fi procurat contra cost (100.000 lei) de la sediul societății, pe baza buletinului de identitate - pentru persoane fizice și pe baza unei împuterniciri din partea societății și a buletinului de identitate - pentru persoane juridice.

Documentația necesară participării la licitație este cuprinsă în caietul de sarcini și va fi depusă la sediul societății pînă la data de 03.08.1998, orele 14.00.

Nu-ți dă dureri de cap !
KLASSBEER
Bere Păcurari
Gustul natural al berii!
produs ecologic natural, fără adjuvanți, stabilizatori, agenți de corecție

Ziarul care stă de vorbă cu oamenii
Monitorul

Editoriale

POLITICĂ INTERNĂ

Cît timp mai are Guvernul Vasile pentru reformă?

Într-un model simplificat, un stat capitalist beneficiază de alternanța la putere a doi mari poli politici. Indiferent de structura eșichierului politic, în orice moment, susținerile economice ale acestora se depășesc una pe alta prea puțin. De regulă, industriile tradiționale sau în declin au tendința de a se îndrepta către un pol conservator-naționalist, iar cele de înaltă tehnologie, sau serviciile de mare valoare adăugată, optează pentru liberul schimb, monedă puternică și un liberalism accentuat în interior. Între cele două tendințe va exista întotdeauna o zonă gri, facilitînd dinamica economiei, restructurările permanente din ambele sectoare. Avînd superioritate economică și preluînd puterea la un moment dat, grupul mai influent va avea toate mijloacele pentru a modela spațiul public după propria voință.

Istoria a făcut ca România să nu beneficieze de un astfel de mecanism. Înainte de 1997 a existat un singur grup economic ce a dominat detașat economia prin intermediul industriei de stat - și s-a confundat practic cu puterea politică, cu care a avut în cel mai bun caz o relație de alimentare reciprocă.

Zona gri, preponderentă în 1990, dar golită treptat de orice putere economică, a migrat spre opoziția de atunci, care a venit la guvernare în 1996. Tocmai în această goliciune economică rezidă atît diferența majoră dintre modelul românesc și cel occidental cît și cauzele eșecului schimbării după doi ani de guvernare a "forțelor democratice". Majoritatea de la alegerile din 1996 - în sens economic - nu a fost decît una nominală, a cărei pondere într-un sistem de vot cenzitar ar fi însemnat poate ceva. În acest moment însă, întregul sector al industriei de stat se află în tabăra opoziției.

Rezultatul pentru reformă a fost că fără a avea "seva" puterii economice, noul guvern trebuia să lupte împotriva celui mai puternic grup de interese din România, cel care nu acceptă cu ușurință să-și predea privilegiile. Punctul cel mai fierbinte al reformei - privatizarea și capitalul străin - ar fi trebuit să devină o luptă a politicului împotriva economiei. Nu a fost să fie, decizia rămînînd în realitate în mîna obiecților și nu a subiecților administrației, cea mai bună dovadă fiind eșecul masiv al privatizării, acum singurul domeniu care mai poate opri România de la a cădea în prăpastie: În România privatizarea nu poate fi un act profesionist - ca în Cehia, de pildă - ci doar unul politic: la momentul X întreaga atenție a Guvernului se îndreaptă spre întreprinderea Y pentru a elimina pîrghiile care o leagă de trecut.

Tocmai acest aspect - relația între politică și profesionalism în privatizare - este centrul de greutate al recentului demers al senatorului Viorel Pană, care se folosește de dezastrul de pe piața de capital pentru a le aminti Ministerului Privatizării și FPS-ului că acționează împotriva propriilor obiective. Într-o scrisoare deschisă, Pană - care este în același timp președinte al BVB și al subcomisiei pentru piețe de capital din Senat - face un rechizitoriu ce se vrea dur al activității FPS, care nici nu privatizează nici nu administrează întreprinderile de stat, face gafe enorme în afacerea Petromidia, neglijează acționarii minoritari, nu folosește alternativa privatizării prin piața de capital. Chiar dacă lipsește un mesaj foarte clar, afirmațiile tăioase rămînînd oarecum în subtext, chiar dacă modul în care pentru a avea legitimate, senatorul trage forțat spuza spre o altă turtă, semnalul său de alarmă tras de el vine la un moment foarte potrivit, atît economic cît și politic.

Economic pentru că privatizarea tocmai a dat peste cap bugetul și sîntem pe punctul să pierdem eforturile unui an și jumătate de macrostabilizare și scădere a puterii de cumpărare.

Politic, pentru că majoritatea parlamentară și actualul guvern nu prea mai au timp. A nu face reformă înseamnă practic a te desființa din punct de vedere politic. Pentru populație însă, a nu face reformă înseamnă începutul dezastrului. **(Sorin MOISĂ)**

NAȚIONAL

Ce nu știu unii politicieni despre scumpiri

Strategia adoptată de puterea de după 1996 în privința scumpirilor, s-a modificat radical față de ca practicată de guvernul Văcăroiu. Dacă vechea putere prefera să țină prețurile în frîu cît mai mult, pentru ca, după mai multe luni, din pricina presiunilor inflaționiste, să le mărească substanțial, atît guvernul Ciorbea, cît și actualul executiv au mărit majoritatea tarifelor aproape lunar, fiecare creștere fiind foarte mică. De fapt, diferența nu constă decît în privința percepției opiniei publice, pentru că, adunat, ambele moduri de a scumpi au același impact asupra buzunarului consumatorului. Adică îl golesc la fel.

Ultimele două scumpiri operate de Guvern, este vorba despre cea a gazului metan, cu 50%, și cea a curentului electric, deocamdată doar prognozată și care urmează a se dubla, au fost singurele care au depășit majorările de maximum 10-15% cu care ne obișnuiserăm în ultima vreme.

Cu toate acestea, majoritatea ziarelor au preluat-o, așa cum s-au obișnuit în ultimii șapte ani la fiecare scumpire, în pagina întîi. Pentru cei care nu cunosc deloc bucătăria unei redacții, putem spune că știrea nu era una "de pagina unu". De ce?

Să facem un mic calcul: actualmente, defalcînd cheltuielile la întreținere, vom vedea că pentru gaz metan tariful pentru o persoană este între 1.500 și 2.000 de lei. Or, ce știre atît de importantă pentru locatar este aceea că, pe o factură la întreținere de cîteva sute de mii de lei, vor fi adăugate 700- 800?

În privința curentului electric, deși aparențele n-o arată, lucrurile stau și mai clar. În primul rînd, trebuie precizat că, în România, prețul energiei electrice la consumatorii industriali este de două ori mai mare decît la cei casnici. Avînd în vedere că firmele consumă, în medie, mult mai mult decît consumatorii casnici, acest lucru este o absurditate. Cel puțin teoretic, trăim într-o economie de piață, deci una în care cel care cumpără mai mult ia mai ieftin. În SUA sînt baruri în care, dacă cumperi două beri, plătești mai ieftin decît dacă vrei să bei una singură.

Cîteva exemple din Uniunea Europeană sînt elocvente. Aici, prețurile energiei electrice la consumatorii casnici variază între 46,7 dolari Mw (circa 400 lei/Kw), în Finlanda și 129,5 dolari Mw (circa 1130 lei/Kw) în Italia, iar la cei industriali prețul variază de la 20,2 dolari Mw, în Norvegia, la 41 dolari Mw în Germania.

Revenind însă, poate că uneori presa este ruptă de realitate, pentru că acordă o atît de mare amploare unui subiect fără anvergură, cum este acesta al unor scumpiri. Dar presa este, omenește, de înțeles, pentru că au fost atîția ani în care scumpirile nu mai conteneau.

Grav este, însă, alt lucru. După aceste ultime două scumpiri, mulți politicieni, fie din opoziție, care au acuzat, fie de la putere, care au scuzat, au simțit nevoia să ia o poziție. Or, aceasta ne arată că politicienii sînt total rupți de realitate. Pentru că, dacă n-ar fi fost, măcar unul dintre ei ar fi putut aduce argumentele de mai sus.

Altfel spus, dacă presa greșește, ea va fi sancționată de cititori, fără urmări directe pentru populație. În ce privește greșeala politicienilor, aceștia fac legile țării pentru multe generații de aici încolo. Iar acest lucru se repercutează în totalitate asupra populației. **(Claudiu RAUS)**

INTERNAȚIONAL

Nostalgia unor parlamentari români

Se spune că, în vremurile cînd țara era guvernată de un partid de orientare doctrinară nedefinită, nimic nu mergea bine. Însă nimeni nu putea spune de ce. Oamenii care aveau un loc de muncă la stat, erau destul de fericiți că aveau de lucru. Șomerii erau mulțumiți că stau acasă, așteptînd poștașul să le aducă oferte cu locuri de muncă. Așteptînd zadarnic să le caute alții locuri de muncă, produceau eseuri pe teme economice, demonstrînd, cu ușurința pe care intelectul românesc le-o oferea, că acei care au avut curajul să se privatizeze vor avea o soartă crudă: falimentul. Doctorii continuau să opereze contra plic, avocații continuau să prospere din divorțuri sau cauțiuni, iar parlamentarii să își manifeste teribilismele la televizor.

Erau vremurile cînd însuși președintele avea idealul unei vieți de om cinstit, care moare în sărăcie, cînd flota se vindea pe nimic și cînd se declara că există corupție, dar fără corupți. Atunci, se puteau auzi voci cu greutate, afirmînd că dezastrul nu există, iar dacă e ceva atunci trebuie să fie vina "unei anumite părți a presei." Se prea poate ca guvernanții de atunci să fi avut convingerea că treburile merg bine în țară, dar că o ceată de animale, definite prezidențial, nu acceptă asta nici în ruptul capului. Și că, mai rău, respectivele viețăți sălbatice au acces la presă, reușind deformarea unei realități aproape de perfecțiune, susținînd interese meschine.

Nici noii guvernanți nu par a fi departe de de colegii lor, trecuți în lumea opoziției. Acum, un ministru de interne poate afirma, senin, că presa trebuie controlată cît mai e timp. Desigur, scopul controlului este de a nu pierde alegerile. Mai apoi, un prefect moldovean organizează conferințe de presă în care povestește viața unui ziarist. Și în fine, în ultima conferință de presă a țărăniștilor ieșeni, înainte de intrarea în concediu a unor membri marcanți, un deputat țărănist declară că presa nu scrie cum ar trebui să scrie și că partidul său nu va mai permite ca Parlamentul să fie terfelit de oricine nu găsește un subiect de scris. Manifestările fostului partid de guvernămînt, care acuza presa pentru imaginea proastă pe care singur și-o crease, sau ideile țărăniștilor, de a controla sau acuza presa pentru pierderile lor de popularitate arată că, pentru o vreme, România va mai avea o clasă politică în care ecourile vremurilor crezute apuse se vor mai face auzite.

Nostalgia clasei politice românești pare a fi unitatea de monolit, electoratul strîns unit în jurul partidului și a ziarului care ridică osanale partidului. De ea nu a scăpat nici PDSR și, se pare, nici PNȚCD. De-a lungul timpului, s-a demonstrat că nu există tratament pentru minților anchilozate. Nici chiar a minților de deputați sau senatori. **(Sergiu UNGUREANU)**

GULLIVER

Poirot contra Cehov (2)

Emil BRUMARU
scriitor

Capitolul al doilea. Spațiul locativ

Deși nu-i belgian, nici detectiv născut de-o agathă engleză, Proust are observații de "mare finețe" (g.H.P.). Într-o discuție cu Albertine ("Captiva"), naratorul emite în mod briliant, printre altele, păreri despre bătrînul Dosto. "... Dostoievski nu creează numai personaje, ci și «locuințe» (g.f.H.P.), și Casa crimei din «Frații Karamazov», cu portarul ei, nu e aproape tot atît de minunată ca și acea capodoperă de Casă a crimei (din «Idiotul»)..., acea casă întunecată și atît de lungă, și atît de înaltă, și atît de mare, casa lui Rogojin...?" Casa lui Feodor Pavlovici Karamazov? Răspunde Feodor: "... era destul de spațioasă și primitoare. Intrînd înăuntru, întîlneai la tot pasul fel de fel de cămări și cămăruțe, de cotloane ascunse și scări, unde nici nu te-ai fi așteptat". Dar casa în care "se sinucide" (g.H.P.) cehovianul? Zice Serebreakov: "Nu-mi place casa asta. «Parcă e un labirint!» (g.f.H.P.) Douăzeci și șase de camere imense, prin care se răspîndesc toți și niciodată nu găsești pe nimeni...". Adaugă Mihail Lvovici Hrușcev (moșier, absolvent al facultății de medicină): "Dacă ai ști ce atmosferă grea și apăsătoare domnește în casa asta!" Mai amănunțit ne sînt prezentate sufrageria (bufet, masă, două fotolii) insomniacului profesor universitar la pensie și salonul cu trei uși (în dreapta, în stînga și la mijloc) din actul "sinuciderii" (g.H.P.). Salon prin care se foiesc derutant, intrînd și ieșind, doar aparent halandala, unsprezece personaje. Fiindcă traiectoriile au o precizie diabolică. În păienjenișul lor se zbate o "captivă" (g.H.P.) destul de docilă: Elena Andreevna. Va reuși să se desprindă două săptămîni. Apoi revine: "Ia-mă... și ascunde-mă în cele douăzeci și șase camere ale tale!... Că altceva nici nu merit!" Albertine, franțuzoaica, "franțuzoiul" (g.H.P.), înainte de a șterge lin putina, întreabă grațios: "Dar Dostoievski a ucis vreodată pe cineva? - Nu cred, mica mea Albertine, «nu-i cunosc bine viața»" (g.f.H.P.), se eschivează, condescendent, Proust.

Capitolul al treilea. "Unchiul Jorj s-a împușcat!"

În clipa cînd se aude împușcătura, pe scenă, în ochii lumii, se află un singur personaj, Elena Andreevna. Alibi imbatabil. Ceilalți? Douăzeci și șase de încăperi labirintice "ascund" (g.H.P.) misterul. Prima care intră, prin ușa din mijloc, ce duce spre odaia lui Voinițki, e mama lui, Maria Vasilievna. Țipă, leșină, dispare definitiv din "comedie" (g.H.P.), ignorînd actul patru. Ce a văzut? Nu știm, nu ne spune. De abia Sonia, precipitîndu-se, apare (stînga sau dreapta?), iese (mijloc), reapare (mijloc) și strigă: "Unchiul Jorj s-a împușcat!". Ce a văzut? Pe Jorj "deja" (g.H.P.) împușcat? Alt mic amănunt. Elena Andreevna, unica deținătoare a unui alibi perfect, are "înainte și după" (g.H.P.) împușcătură aceeași replică. Verificați textul împreună cu regizorul Alexandru Dabija, nelipsit la anchete îmbîrligate artistic. "Elena Andreevna (singură, gemînd): De ce, Doamne, de ce? («între culise» - g.f.H.P. - se aude o împușcătură)". A doua oară lipsește cuvîntul "singură". Normal. E anturată de Serebreakov, Orlovski, Jeltuhin, Sonia și lipotimica Maria Vasilievna. "Unchiul Jorj s-a împușcat? Unde?" (g.H.P.) ■

TABLETA PRIMARULUI

Portofelul Mariei

Constantin SIMIRAD
primar al municipiului Iași

Nu mîncase de două zile. Mă rog, mai exact nu mîncase pe săturate. Trecea pe lîngă grătarele cu mititei și saliva îi inunda gura. Uneori, cîte un creștin îi mai dădea și ei unul, de poftă. Odată, un domn i-a oferit chiar trei mititei, cu muștar și pîine.

Acum însă o ducea greu de tot, era prea murdară și tuturor le provoca silă. În grădinile de vară era fugărită și chiar bătută. În restaurante, ce să mai vorbim! De două săptămîni dormea pe o bancă de pe esplanada din fața Teatrului. Era o bancă mai ferită, înspre Primărie. Sub cap punea o sacoșă cu fel de fel de lucruri fără nici o valoare. Mai cerșea prin fața Mitropoliei, dar se temea de gardieni. Se învîrtea prin jurul Primăriei, poate, poate va da peste un om cu suflet. Amintiri nu mai avea, s-a șters totul și parcă dintotdeauna a dus această viață de animal hăituit. Știa că o cheamă Maria, dar nu mai știa și încă cum. Cînd cineva îi spunea ceva rău sau o amenința, începea să strige cît o ținea gura:

- Săriți, mă omoară, criminalii, săriți...

Un sfert de oră repeta aceleași țipete chiar dacă agresorul o lua la sănătoasa.

De gardieni însă se temea. Tremura, plîngea și pleca umilă din fața lor. Maria se temea de uniformă, se temea de autorități.

Cînd a văzut mașina primarului, s-a ascuns după o coloană de la intrarea principală. Polițistul a descuiat ușa și, împreună cu primarul, a intrat în vastul palat.

Maria privește Dacia primarului fără a admira nimic. O mașină ca toate celelalte și, fiind duminică, o conducea chiar el. Privind mai atent, Maria vede pe banchetă un portofel cît toate zilele. Din prima clipă i-a venit în minte să aștepte ieșirea primarului și să-i spună:

- Dom' primar, putea un hoț să vă fure...

Maria aștepta, dar nimeni nu ieșea și apoi se gîndi că poate primarul o fi nervos și o să replice:

- De ce o lăsați pe aici? Ce păziți voi?

Începu să vadă, în loc de un bacșiș, cîteva bastoane pe spinare. I se făcu frică și o porni a ducă.

- Dar dacă în portofelul dolofan o fi bănet, nu glumă?

Tentația era imensă și Maria era toată sudoare de emoție și frică. Deschide ușor portiera și de aici n-a mai gîndit nimic.

Fugea cu fericirea în sacoșă, cu dolofanul portofel și cu moartea după ea. Pentru că Maria era convinsă că va fi împușcată dacă va fi prinsă.

Inima îi bătea repede și puternic de să-i sară din piept.

Fugea, fugea și visa la marele noroc.

A mers pe jos pînă în Parcul Expoziției și așteptă să se întunece. Apoi, ușor, se strecură sub un imens boschet unde o rază de lumină îi permitea să vadă atît cît trebuie.

Maria scoase portofelul, dar nu de tot și începe să caute și să viseze.

- Un portofel de primar, cam cît o fi?

Rînd pe rînd, Maria scoate cîte un suspin. De cîte ori deschide cîte un compartiment, oftează. Buletin, carnet de șofer, cărți de vizită, pașaport...

Maria deșartă tot și... nimic. Nici o lescaie. Este uluită și plînge în același timp.

- Crăpa-i-ar fierea și nu i-ar muri mulți înainte!

Flămîndă și obosită, Maria adoarme pe o bancă. Visul comorii lui Ali Baba s-a spulberat și realitatea dură a revenit nemiloasă ca s-o chinuiască pînă și-o da duhul.

Peste o săptămînă, Maria tremurînd în același loc, îl așteaptă pe primar.

- Dom' primar, l-am găsit în iarbă...

- A, mulțumesc, mulțumesc frumos.

Primarul pune bucuros portofelul în buzunar și Maria rămîne împietrită.

- Dom' primar, mi-i tare foame.

- Păi n-ai luat din portofel mia de lei?

- Nici o lescaie, nu era nimic, strigă Maria.

- Nu se poate, era o mie de lei.

Pe atunci mia de lei era mare de tot, așa că Maria s-a înfuriat.

- Nu era nimic, nici un chior.

- Să vedem, spune primarul.

Maria se holbează la primar cum scotocește și, dintr-un nebănuit buzunărel, scoate mia de lei.

- Stăteam flămîndă, cu mia la mine... suspină Maria.

Am fost prieten cu Maria vreo două luni, apoi a dispărut.

Și acum îi aud vocea:

- Iar n-am găsit mia de lei, dom' primar.

- Să căutăm, Maria, să căutăm.

Cîtă bucurie cînd o găseam! ■

UNGHIUL DE TRAGERE

Americanii vin precum Godot

Val CONDURACHE
scriitor

De la al doilea război mondial încoace am început să-i așteptăm pe americani, așa cum personajele lui Beckett îl așteaptă pe ***Godot***. Godot nu vine sau, dacă vine, nu știe nimeni că a venit. E ca și cum ar fi fost de cînd lumea acolo. Din pușcării, din lagăre de concentrare, din fundul grădinii priveam la cer și așteptam să vedem urma unui avion cu reacție. De acolo, de sus, din cer trebuiau să vină americanii să ne elibereze de ruși și de comunism. De acolo din cer nu coboară decît ***Fiul Omului și americanii.***

În ***1953*** am stat cu ochii la Berlin și am sperat că americanii vor opri înaintarea șenilei rusești. Germanii care s-au răzvrătit în 1953 au murit sub șenile. În ***1956*** priveam peste gard în Ungaria. Ungurii se răzvrătiseră. Toată lumea îi aștepta pe americani în Ungaria. Și noi îi așteptam pe americani în Ungaria. Era ca și cum ar fi aterizat la noi. De aceea studenții au manifestat în favoarea revoluției mahiare și au înfundat pușcăriile cîteva zeci de ani. La fel s-a întîmplat și în ***1968***, cu deosebirea că foarte puțini au mai umplut, la noi, pușcăriile. Și atunci i-am așteptat pe americani, după ce tancurile rusești au aterizat din păsări uriașe în piețele din Praga. Noi nu am trimis armate la Praga. Ceaușescu părea, în ochii Occidentului, un erou. Așteptam cu toții să i se acorde Premiul Nobel pentru Pace, pentru că a refuzat să trimită armate în Cehoslovacia. Și atunci am crezut că americanii vor veni într-o bună zi în România. Au început să vină președinții: Nixon, Carter. Președinții Americii stăteau la tribună, însă noi priveam la cer, de unde trebuiau să vină americanii, precum Godot.

După revoluție am așteptat din nou să vină americanii, însă americanii nu vin niciodară pur și simplu. Noi așa am visat în istoria veacului XX: ca americanii să vină pur și simplu, cu rachete balistice, ca să ne salveze de ruși și cu dolari, ca să ne facă bogați. ***Pentru că noi asta am visat tot timpul în secolul XX: să fim bogați și să scăpăm de ruși.***

De ruși a scăpat toată lumea la sfîrșitul războiului rece, cînd URSS s-a destrămat și cînd Tratatul de la Varșovia a devenit o amintire. Mai greu a fost să fim bogați. Pe vremea regimului Iliescu, pe micul ecran apărea președintele TVR, Paul Everac. El voia să ne dezvețe de americani în mod sistematic. Ne explicaseră seară de seară că ***americanii nu au ce să ne ofere în afară de know-how***. Ei ne pot învăța cum să cîștigăm bani, dar nu vin cu banii în traistă.

Aici a stat neînțelegerea majoră între poporul român, al cărui purtător de cuvînt a fost la un moment dat scriitorul Paul Everac, și poporul american. ***Poporul român nu i-a așteptat pe americani de dragul Americii, ci de dragul banilor Americii.*** Românii au trăit cu speranța că Godot va fi Gold-ot. Noi nu avem nevoie să ne învețe cineva cum să facem bani, ci avem nevoie să ne dea bani. ***Noi așa am crezut: că americanii vor veni cu un sac de bani pe care ni-l vor da cadou, ca să nu fim obligați să muncim.***

Cam la fel s-a întîmplat și cu ***vizita președintelui Constantinescu în SUA***. Președintele n-are nici o vină pentru palma pe care a primit-o. Însă noi am mai primit o palmă. ***Investitorii așteaptă legi, NATO așteaptă dezvoltarea economică, FMI și Banca Mondială așteaptă reforma.*** Noi nu le oferim nici legi, nici dezvoltare economică, nici reformă. Cu ochii la cer, noi așteptăm să vină americanii. Vizita oficială în SUA nu a convins nici oficialitățile americane de stabilitatea politică, de importanța geo-strategică a României, nici mediile de afaceri de existența unui climat concurențial sănătos. Americanii n-au fost convinși să vină în România nici de data aceasta. Ei au răbdare. Pămîntul e larg. Americanii au unde se duce dacă în România nu-i atrage nimic. Cît despre importanța geo-strategică, ea poate fi clătinată printr-o simplă înclinare geografică a Transilvaniei, timp de trei săptămîni. ■

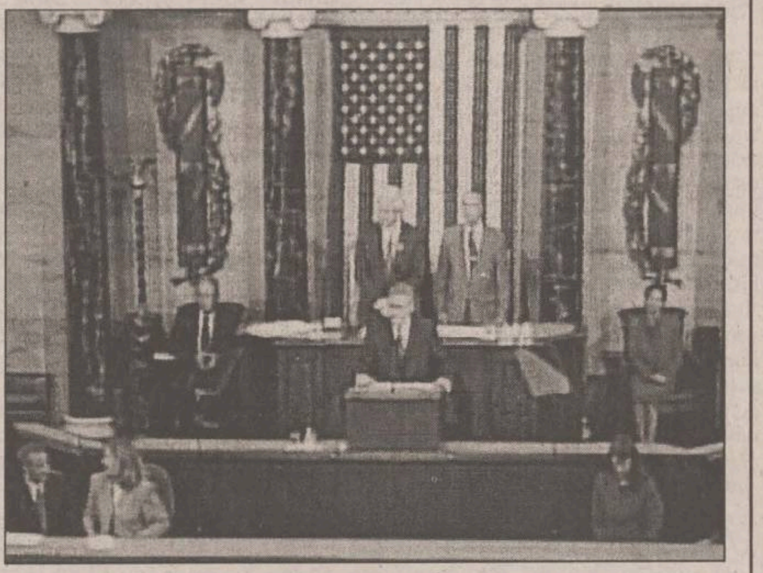

Președintele Constantinescu s-a dus cu tolba goală în fața oficialităților americane și a mediilor de afaceri din SUA

BISERICA ȘI PROBLEMELE VREMII

Istoria și viața ortodocșilor români din America de Nord

preot Anton FRUNZĂ

La invitația Preasfințitului Episcop *Nathaniel Popp* și a *P.C. Preot Constantin Alecse*, protoiereu al Coastei Pacificului, am efectuat o călătorie de documentare în America de Nord, între 5 mai și 20 iulie 1997, în special pentru a participa ca invitat la *Congresul preoților ortodocși americani* ce a avut loc în acea perioadă. Fără îndoială că impresiile culese dintr-o asemenea călătorie sînt deosebit de bogate, încît cu greu pot fi sintetizate în cîteva rînduri. Am să încerc să o fac, dar nu mai înainte de a prezenta o scurtă istorie a vieții bisericești a românilor americani, pentru ca cititorul de acasă să poată înțelege corect realitățile de acolo.

Biserica românească Sfînta Treime, din Miramar (Florida)

Începuturile Eparhiei Ortodoxe Române din America

Primele emigrări românești spre America s-au făcut la sfîrșitul sec. al XIX-lea, pentru a se intensifica în primii ani ai secolului nostru, pînă în 1914, cînd a izbucnit primul război mondial. Noii veniți în Statele Unite erau originari din Transilvania și Banat, iar cei veniți în Canada erau din Bucovina. Ei s-au stabilit în marile orașe unde era nevoie de brațe de muncă: Detroit, Chicago, Cleveland, St. Paul etc. Din 1903 apar aici și primele ziare românești, cu o existență sporadică. Românii americani au fost de la început preocupați nu numai de problemele materiale, ci și de cele duhovnicești. Veniți dintr-un mediu religios specific satului românesc de altădată, ei simțeau nevoia unei Liturghii, a unei spovedanii, a primirii Sfintei Împărtășanii, a unei cazanii sau predici în limba lor. În lipsa preoților ortodocși români, ei s-au adresat preoților greci, ruși sau chiar unor preoți romano-catolici. Din aceste motive, chiar din primii ani ai secolului nostru, românii din America și-au pus problema constituirii unor parohii cu preoți "din țară". În 1904 s-a înființat prima parohie românească pe continentul nou, la Cleveland. Primul preot ortodox, trimis de la Sibiu, a fost ***Trandafir Scorobet***, viitorul arhiereu Teodor, apoi au plecat preoții Simion Mihălțan, Octavian Mureșan și alții. Sub îndrumarea lor s-au ridicat primele biserici.

În aprilie 1929, românii ortodocși din America au reușit să organizeze primul lor ***Congres bisericesc***, la Detroit (Michigan), unde s-a hotărît înființarea ***Episcopiei Ortodoxe Române din America***. La stăruințele Patriarhului Miron Cristea, în aprilie 1934, Parlamentul României a recunoscut Episcopia prin votarea unei legi speciale de înființare și recunoaștere. Sfîntul Sinod al B.O.R. l-a ales ca episcop pe ***Policarp Morușca*** (1883-1958), hirotonindu-l arhiereu și instalîndu-l oficial la 4-5 iulie 1935 în Catedrala Sf. Gheorghe din Detroit.

Noul arhiereu al românilor ortodocși din America s-a stabilit în ***Jackson*** (Michigan), într-un loc care, sub numele de ***Vatra Românească***, avea să devină un adevărat centru bisericesc, cultural și național al românilor de pe noul continent. În anul 1936 apar ziarul și calendarul ***Solia***, în limba română, care vor apărea neîntrerupt pînă astăzi; noua Eparhie a fost organizată în 6 protopopiate, 44 de parohii și 62 de filiale, cu 43 de biserici și 34 de preoți, pentru românii ortodocși din Statele Unite și Canada. În august 1939 episcopul Policarp Morușca a fost chemat în țară, dar nu s-a mai putut întoarce la păstoriții săi din cauza războiului. În perioada 1939-1947, treburile Episcopiei au fost conduse de Consiliul Eparhial, în fruntea căruia s-a aflat preotul Simion Mihălțan.

"Schisma" și urmările ei

A urmat o perioadă agitată, inaugurată de noile configurații istorice, care a dus la divizarea Episcopiei române americane. Pe de o parte, un congres extraordinar al Episcopiei, întrunit în martie 1947 la Detroit, a respins orice imixtiune a autorităților de la București în viața eparhiei. Pe de altă parte, la 27 mai 1950, un grup de preoți și laici a hotărît să trimită în România pe preotul ***Andrei Moldovan***, din Akron (Ohio), în vederea hirotonirii acestuia ca arhiereu. Practic, prin actul lor se crea o epahie nouă, care a și fost înregistrată ca atare de autoritățile statului Michigan, la 12 iunie 1950, sub numele de ***Episcopia Misionară Ortodoxă Română din America***, sub jurisdicția canonică a Patriarhiei Române. În această situație, după ce în noiembrie 1950, la Cleveland, Consiliul Eparhial al vechii episcopii românești respinsese acțiunea preotului Andrei Moldovan, refuzînd să-i recunoască calitatea de episcop, Congresul anual al vechii episcopii a decis, în iulie 1951, completa autonomie administrativă față de Patriarhia Română și rămînerea sub ascultarea (simbolică) față de episcopul Policarp Morușca, deși acesta se afla consemnat în țară.

Din acest moment și pînă în zilele noastre, în America vor funcționa ***două Episcopii românești***. Încercările noii episcopii de a obține dreptul de proprietate asupra Vetrei Românești au rămas fără nici un rezultat. În absența lui Policarp Morușca a fost ales un episcop-vicar în persoana teologului ***Viorel Trifa*** (nepotul lui ***Iosif Trifa***, întemeietorul asociației ortodoxe "Oastea Domnului"), care a fost hirotonit sub numele de ***Valerian*** de către Mitropolia Ortodoxă Ucraineană din exil. După moartea lui Policarp a fost considerat episcop titular și succesor legitim. În anul 1960, Episcopia a fost primită sub jurisdicția Bisericii Ortodoxe Americane, căreia Patriarhia Moscovei i-a recunoscut autocefalia în 1970.

Arhiepiscopul Valerian a păstorit pînă în 1984. În ciuda campaniei de denigrare dusă împotriva sa de unele cercuri evreiești americane, Valerian Trifa a rămas în istoria Bisericii românești din America drept o personalitate eclesiastică și națională de prim rang, fiind pomenit cu venerație de preoții săi pînă azi, ca ierarh, lider național, ctitor de locașuri sfinte, teolog și editor. Activitatea sa fost continuată de tînărul său episcop-vicar ***Nathaniel Popp***, născut în 1940 în Aurora (Illinois), din părinți ardeleni, și avînd studii superioare de teologie la Roma.

În paralel cu Episcopia românească tradițională, funcționează în Statele Unite și noua episcopia creată de Andrei Moldovan în 1950. După moartea acestui, la 14 martie 1963, Sfîntul Sinod intenționa să trimită în America pe episcopul de atunci al Aradului, actualul Patriarh, ***P.F. Teoctist***, dar nu s-a obținut acordul autorităților americane. În aceste condiții, Congresul Eparhiei respective l-a ales pe arhimandritul ***Victorin Ursache***, care a fost ridicat la rangul de episcop și instalat la 21 august 1966. În prezent, ***Arhiepiscopul Victorin*** are în subordinea sa ***43 de parohii*** și ***29 de preoți***. Prestigiul acestei eparhii din jurisdicția B.O.R. a sporit mult o dată cu misiunea desfășurată aici de către o serie de teologi de excepție: Bartolomeu Anania, actualul arhiepiscop al Clujului, Arhimandritul dr Vasile Vasilachi, Preotul dr Ștefan Slevoacă, Preotul Vasile Ignătescu și alții.

În ceea ce privește vechea Episcopie românească, condusă în prezent de ***P.S. Nathaniel Popp***, în prezent ea are în subordinea sa ***94 de preoți*** și ***74 de parohii***. Ziarul și calendarul ***Solia*** continuă să apară, este editată și o revistă de teologie, ***Lumină Lină***, cu o ediție în limba engleză. De asemenea, în cadrul Episcopiei funcționează o serie de asociații ortodoxe, precum și două mănăstiri de maici (dintre care una a fost condusă timp de mai mulți ani de ***Maica Alexandra***, fosta ***Principesă Ileana*** din familia regală).

Timp de mai mulți ani, între cele două eparhii românești n-au existat aproape nici un fel de legături, ci, dimpotrivă, un lung șir de dispute și polemici. În ultimii ani, relațiile s-au îmbunătățit simțitor: clericii din cele două eparhii de întîlnesc și slujesc împreună, se face schimb de publicații etc. Din 1993 s-a constituit și o "comisie de dialog", în vederea refacerii unității diasporei românești din America, unitate dorită mai cu seamă de preoții tineri și de credincioșii din ambele eparhii. Cei mai mulți preoți români din Statele Unite și Canada ar dori astăzi o Mitropolie autonomă românească.

Un episcop american

Prea Sfințitul Nathaniel Popp s-a născut în 1940, în Aurora-Illinois, din părinți greco-catolici originari din Transilvania. A urmat studii de teologie la Roma și a fost hirotonit preot greco-catolic, celibatar. După numai doi ani s-a convertit la Ortodoxie, trăind o vreme la Vatra Românească, fiind ucenic al Arhiepiscopului Valerian Trifa. În anul 1984 a fost ales ca succesor al Arhiepiscopului Valerian (obligat să emigreze în Portugalia). Deși n-a cunoscut tradițiile monahale românești și nici nu a văzut țara strămoșilor săi decît în anul 1994, episcopul Nathaniel s-a purtat întotdeauna ca un adevărat român. A dovedit acest lucru prin tot ce a întreprins, prin interesul statornic pe care îl arată pentru valorile spirituale ale neamului său și pe care le-a conservat cu multă dragoste la Centrul cultural de la Vatra, dar și prin dragostea părintească și înțelegerea cu care a primit atîția tineri teologi plecați din România (printre care se numără și fiul meu, preot și doctorand în teologie, împreună cu soția și fiul lor). Pe toți teologii și preoții i-a primit cu multă dragoste, i-a numit în parohiile libere ori în curs de înființare, oferindu-le chiar ajutoare materiale. P.S. Nathaniel s-a făcut remarcat și prin grija cu care a coordonat acțiunea de întrajutorare materială a României, după 1989.

Episcopul Nathaniel este un ierarh cumpănit în fapte și mai ales în vorbe, îngăduitor și blînd, apreciat predicator, interesat în amănunțime de bunul mers al eparhiei sale, un om "întru care nu este vicleșug" (Ioan 1,47) ca și Apostolul al cărui nume cu cinste îl poartă. Este un episcop "de modă americană", adică se poartă după rînduiala clericilor americani: se îmbracă potrivit cinului său monahal numai la slujbe și festivități, în rest poartă obișnuita cămașă neagră preoțească a clericilor americani, dar întotdeauna cu engolpionul pe piept; își conduce singur mașina, își procură personal cele necesare traiului, nu-i place să fie servit de alții nici chiar la mesele oficiale și în general se gospodărește singur acasă, la reședința sa. Un om cu un umor fin, foarte inteligent, de mult bun simț și cît se poate de apropiat de nevoile preoților și ale credincioșilor. Sub aceste aspecte l-am cunoscut și mărturisesc că episcopul lasă impresii de neuitat.

Viața bisericească a românilor americani

Majoritatea preoților din cele două eparhii românești din America sînt licențiați în teologie la Sibiu și București și au ajuns peste ocean fie chemați de rude, fie veniți la studii și rămînînd aici, fie plecați cu forme legale. Mulți dintre preoții noștri s-au impus prin preocupările lor cultural-pastorale sau chiar de ordin economic. Unii dintre ei sînt adevărați ctitori de biserici.

Credincioșii români de peste ocean aparțin aproape tuturor categoriilor sociale. Ei vin la biserică de la mari distanțe, cu mașinile proprii, în acest scop parohiile văzîndu-se nevoite să amenajeze adevărate parkinguri. Bisericile pot fi construite într-o varietate de stiluri (în ***Sacramento***, românii au înălțat o impresionantă biserică în stilul bisericii mănăstirii Putna!), dar toate sînt prevăzute cu construcții anexe: birouri pentru preot, secretar și contabil, săli de reuniuni, săli de clasă, unde preotul sau soția sa predau lecții de religie copiilor români, de regulă duminica, înainte sau după Sfînta Liturghie.

În bisericile ortodoxe românești din America se slujește Liturghia în fiecare duminică, de regulă între orele 10 și 12, în limbile engleză și română. În general, toate bisericile românești sînt bine întreținute, cu mochete pe jos, de o curățenie vrednică de imitat pentru multe biserici din țară.

Vizitarea bolnavilor la spitale de către preoții lor este ceva obișnuit, o obligație chiar; de asemenea, și vizitarea bolnavilor la casele lor, unde se face deseori aghiazmă.

Fiecare parohie este datoare să tipărească un buletin parohial, cu 4-8 pagini, format mic, care să conțină explicarea Evangheliei din duminica respectivă, diverse anunțuri, mulțumiri pentru donații, informații despre botezuri, cununii, decese etc. Buletinul trebuie să ajungă în casele credincioșilor cel mai tîrziu pînă în ziua de vineri a săptămînii pentru care a fost editat. De asemenea, în fiecare parohie există o școală duminicală pentru catehizarea copiilor. În cele mai multe parohii activează asociații de femei și organizații de tineret, care îi ajută în mod real pe preoți în lucrarea loc și contribuie la menținerea credinței vii, lucrătoare, și a conștiinței de neam.

O hirotonie în America

Într-una din zilele ***Congresului bisericesc*** anual din 3-6 iulie 1997, la care au participat aproximativ 150 de preoți și invitați, avîndu-l ca oaspete de onoare pe ***Înalt Prea Sfințitul Serafim, Mitropolit al Germaniei și al Europei Centrale și Occidentale***, a avut loc un eveniment de suflet pentru mine și anume hirotonirea în preot a fiului meu, ***Anton***, pentru ***parohia Sfînta Treime*** din Los Angeles. Slujba Sfintei Liturghii a fost oficiată de cei doi ierarhi, I.P.S. Serafim și P.S. Nathaniel, iar soborul preoțesc, de-a dreptul impresionant, a fost alcătuit din nu mai puțin de ***90 de preoți***, toți îmbrăcați în veșminte albe. Ierarhii au fost conduși de la reședința episcopală de impresionantul sobor preoțesc, urmat de cel al călugărilor și al maicilor, și purtînd în frunte crucea și steagurile Statelor Unite, Canadei și României. După Liturghie a urmat o agapă frățească, la care au participat... 600 de invitați!

În așteptarea reconcilierii

Diaspora ortodoxă românească din Statele Unite și Canada este divizată de peste patru decenii. S-a ajuns la această situație dureroasă, cu polemici și reproșuri reciproce, atît datorită unor greșeli și ambiții omenești, dar și încercărilor de imixtiune ale fostelor autorități românești. Dar în prezent, toată lumea dorește și așteaptă momentul împăcării. Reconcilierea este necesară cît mai repede, avînd în vedere puternica și necontenita presiune pe care o fac, sub raport confesional, diferite secte (adventiștii, baptiștii, penticostalii etc.) pentru slăbirea și chiar desființarea ortodoxiei românești. Pe de altă parte, toate celelalte diaspore ortodoxe din America (rușii, ucrainenii, sîrbii etc.) au ajuns, în ultimii ani, la reconciliere și unificare bisericească; mai puțin românii, care încă sînt nevoiți să accepte o jurisdicție canonică străină de neamul nostru. Soluția pe care o întrevăd cei mai mulți preoți ortodocși americani este înființarea unei Mitropolii Autonome Românești, cu trei eparhii, cu păstrarea identității și a caracterului specific național și care să reia și să păstreze legăturile canonice tradiționale cu Biserica Ortodoxă mamă. ■

Pagină coordonată de : F.M. FLORESCU și Constantin STURZU

POLEMICI

Diavolul din călimară

Mircea PLATON

În numărul 28 (14-20 iulie 1998) al revistei bucureștene *22*, la rubrica "Întîmplări", susținută de criticul literar *Alex Ștefănescu*, citim următoarea tabletă:

"La mănăstirea Dragomirna de lîngă Suceava am întîlnit o călugăriță mai frumoasă decît Claudia Schiffer. Prezența ei acolo, printre maicile asemănătoare cu statuile de lemn înnegrite de ploi, părea neverosimilă. Cultivată și înzestrată cu elocvență, această miss a vieții monahale primise din partea stareței sarcina să o reprezinte în relațiile cu vizitatorii mănăstirii.

Am studiat-o atent pe frumoasa călugăriță de-a lungul unei convorbiri de aproape o oră. Nu era nimic cochet în smerenia ei. Tînăra devenise călugăriță cu totul. Iar devotamentul ei față de Dumnezeu nu era resemnare, ca la celelalte maici, ci necontenit avînt.

Cu viclenia mea de mirean, am reușit să o facă să mărturisească în ce împrejurări ajunsese la mănăstire. Iată ce am aflat:

Cu numai patru ani în urmă, tînăra era încă studentă la Iași, la Chimie. Avea și un prieten, cu care intenționa să se căsătorească. S-a întîmplat însă ca mama ei, o țărancă simplă dintr-un sat din județul Vaslui, să se îmbolnăvească de cancer. Medicii din Iași care au văzut-o (...) au sfătuit-o pe fiica sa să se pregătească de înmormîntare.

Atunci, disperată, pentru că își iubea foarte mult mama, tînăra s-a dus la biserica "Trei Ierarhi" și l-a implorat pe Dumnezeu să i-o lase în viață. Într-un moment de exaltare, i-a spus Atotputernicului: - Dacă o faci bine pe mama, am să mă călugăresc. Am să Te slujesc toată viața.

Spre surprinderea medicilor, mama ei chiar s-a vindecat. Iar tînăra și-a ținut promisiunea.

Și nu numai că și-a ținut promisiunea, dar a păstrat secret, față de mamai ei, motivul plecării la mănăstire, ca să nu o facă să se simtă vinovată în vreun fel. I-a spus adevărul doar iubitului, înainte de despărțire.

Cu o ardoare de care mă miram eu însumi, m-am străduit s-o conving pe Evdochia (așa se numea ea ca slujitoare a lui Dumnezeu) că nu există o relație ca de la cauză la efect între legămîntul făcut la "Trei Ierarhi" și însănătoșirea mamei, că totul fusese o simplă coincidență. N-am avut deloc succes. Am căutat și alte argumente pentru a o convinge să renunțe la mănăstire, însă a fost în zadar. Inteligentă, mi-a explicat că iubitul ei, care avea, oricum, motive să pledeze cu mai multă înflăcărare decît mine, desfășurase deja în fața ei toate argumentele posibile, astfel încît nu avea rost să mai fac și eu o încercare".

Iată deci, un exemplu de vîrtoasă grosolănie și înfierbîntată vulgaritate. Iată pînă unde poate merge lipsa de delicatețe a unui om care se îndeletnicește în mod obișnuit, cu avatarurile scripturistice ale spiritului, cu literatura. Iată cum candoarea unei istorii de *Pateric* este pîngărită de ambițiile de "macho" semicentenar ale supraponderalului domn Alex Ștefănescu, cel care, dacă luăm în considerare și alte "păcate" textuale mai vechi ale sale, este victima unui libidou în continuă fierbere, de satir. Pur și simplu nu ai cum să iscodești o călugăriță, în felul "viclean" în care o face domnul Alex Ștefănescu, decît dacă ești gelos pe Hristos, căruia vrei să îi furi "mireasa" ("pohtă" ce denotă o stare patologică) sau dacă "predici" un ateism cinic și bestial ca al lui Țurcanu, cel cu "reeducarea" de la Pitești. În această din urmă situație nu văd de ce domnul Alex Ștefănescu s-a mai ostenit să mai caute și "alte argumente" și nu a trecut direct la verificatele procedee ale bătăii la tălpi. ale săritului pe coșul pieptului, scobitorilor sub unghii etc. Poate că, mai puțin "omenos" și mai deferent față de experiența predecesorilor săi - torționari bolșevici -, domnul Alex Ștefănescu ar fi obținut niște rezultate mai convingătoare: tînăra călugăriță s-ar fi îmbrăcat în blugi, ar fi scuipat pe Crucifix și ar fi spus "Tatăl nostru" de la coadă la cap. Har Domnului că maica Evdochia a fost "inteligentă" și că nu s-a lăsat răpită dintre zidurile mănăstirii și așezată pe crupa calului de acest rotofei, parodic, Don Quijotte a cărui lectură de tinerețe se vede că nu au fost romanele cavalerești ci *La Religieuse* a lui Diderot. Nu văd cum, om de bun simț fiind, poți să cotrobăi astfel, cu ochi lasciv, prin intimitate unei tinere maici care, aflată la început de drum duhovnicesc, are nevoie de liniște și de sprijin, nu de cîrcoteli mefistofelice care să o "smintească" (S-a gîndit domnul Alex Ștefănescu ce dramă putea isca în sufletul maicii Evdochia în caz că ar fi reușit s-o clatine în convingea ei?).

Domnul Alex Ștefănescu a fost mai mult decît un sofist nerușinat căci ne mărturisește că s-a mirat și el de "ardoarea" sa neașteptată. Eu nu mă mir, pentru că știu de unde vine: de la Satana. Și pentru că de la acela vine, cred că un asemenea "ispititor" ar fi trebuit gonit din mănăstire și trosnit cu "Cîrja Arhiereilor" pe spinare.

Acum, dacă ar fi vorba numai de Alex Ștefănescu și de revista *22* (din care unii, vorba Sfîntului Teodorat din Cir, "și-au făurit cu prefăcătorie iudaică o oficină de luptă contra lui Hristos") nu ar fi mare lucru. Dar, din păcate, efervescentul diavol acidulează cerneala din călimara multor condeieri ai zilelor noastre, ceea ce face ca - de la abia voalatele "profesiuni de credință" atee publicate de Nicolae Manolescu în ***România literară***, pînă la ereziile puerile ale lui Ioan Buduca de la ***Cuvîntul*** - întreaga presă culturală să întrețină un ton ostil creștinismului.

Ceea ce nu stîrnește deloc o ripostă din partea BOR care, deși nu s-a declarat niciodată - și nici nu e! - "bise-rica celor neștiutori de carte", pare a fi abandonat ciuli-nilor întreg cîmpul luptei de idei literare. Nici o "direcție" culturală, nici o revistă care să susțină literatura bună, nimic nu se mișcă dinspre partea instituțională a Bisericii. Pornografia și sincretismul religios sau ateu se lăfăie pe mii de pagini (care devin, treptat, motorul ideologic al unui noi "sistem"), suflete de scriitori tineri sînt corupte de critici proxeneți sau cumpărate de "fundații" cu interese tulburi, dar BOR nu înțelege să facă nimic pentru a revigora în duh creștin cultura română. Acest lucru a rămas, acum, albul, curatul panaș al doar cîtorva intelectuali credincioși învățăturii hristice care, priviți cu neîncredere de cler - ce îi consideră potențiali "eretici" - și cu ură de intelectualii "progresiști" - ce îi consideră "fundamentaliști" sau "legionari" - au o sarcină aproape imposibilă pentru că scrisul lor pătrunde foarte greu pînă la marele public. De ce? Pentru că în revistele Bisericii "fundamentaliștii" nu au loc, iar în cele laice publică texte cu semnificație religioasă doar datorită relațiilor perso-nale cu redactorii acestor reviste, făcînd un fel de haiducie. Nu există nimic analog interbelicelor reviste ***Gîndirea***, ***Iconar*** sau ***Meșterul Manole*** cele frumos însuflețite de idei-forță de substanță creștină.

Poate că, în actuala criză financiară, o soluție ar fi ca revistele episcopiilor să facă loc unor însuflețite pagini literare. Sau poate că măcar Mitropoliile - păstorite în acest moment, după cîte știu, de arhierei cu vocație cărturărească - să încerce editarea unor periodice culturale de bună calitate.

Căci, dacă Biserica nu se va implica mai adînc în viata artistică, intelectualii români se vor sataniza cu totul. Iar cei care nu înțeleg să apostazieze vor fi "scoși din circuit". Și nu e drept față de sufletele lor și nici bine pentru Biserică, a cărei operă misionară și apologetică nu o vor face niciodată funcționarii, ci ***generoșii***. Adică și artiștii. ■

Părintele Iustin Marchiș (București) despre represiunea comunistă împotriva Bisericii

Între 1948 și 1962 ***peste o mie*** de preoți ortodocși, între care și 17 ie-rarhi, au fost scoși din scaune, au fost condamnați și au făcut mulți ani de pușcărie. În 1962, ministrul de atunci al Internelor, Alexandru Drăghici (mort cu cîțiva ani în urmă, în Ungaria, înainte ca această țară să răspundă cererii de extrădare formulată de Asociația Foștilor Deținuți Politici din România) a întocmit un raport către comitetul central al partidului comunist român, în care afirma că "singurul dușman al statului de democrație populară" care a mai rămas în interior este Biserica Ortodoxă Română, în frunte cu patriarhul ei, ***Justinian Marina*** (+ 1977) și cu cei doi vicari pe care îi avea atunci, ***Antim Nica*** (+1992) și ***Teoctist Arăpașu*** (actualul Patriarh). Și aceasta deși ***peste 5000 de călugări și călugărițe*** fuseseră alungați din mănăstiri, și numai o parte foarte mică din mănăstiri rămăsese deschisă, cele mai multe funcționînd în regim de monument istoric, cu doi-trei călugări pe post de custozi ai monumentului respectiv.

Aceste date au fost furnizate de ***Ieromonahul Iustin Marchiș***, de la Biserica Stavropoleos din București, într-un dialog cu ***dr. Nicolae Stroescu-Stînișoară*** (fostul director al postului de radio "Europa Liberă"), dialog reprodus de revista ***Deisis*** a Mitropoliei Ortodoxe Române pentru Germania și Europa Centrală. "Aceste fapte, spune Părintele Marchiș, cred că sînt un argument foarte important în ce-i privește pe mulți din cei care cred că Patriarhul de atunci sau în general ierarhii Bisericii nu au făcut nimic (pentru a se opune comunismului, n. red.)". Fără a dori să împuținеze "cu ceva meritele incontestabile ale Bisericii Greco-Catolice, ale ie-rarhiei și ale preoțiilor ei", Părintele Iustin îi numește în continuare pe cîțiva dintre arhiereii ortodocși, care fie au fost trimiși în exil la mînăstiri, fie că au fost depuși numai din scaune: ***Mitropolitul Visarion Puiu*** al Transnistrei, condamnat la moarte în contumacie și care a murit în exil la Paris, ***Mitropolitul Tit Simedrea*** al Bucovinei, ***Mitropolitul Efrem Enăchescu*** al Basarabiei, ***Mitropolitul Nifon Criveanu*** al Olteniei, ***Mitropolitul Irineu Mihălcescu*** al Moldovei și Sucevei, ***Episcopii Cosma Petrovici*** al Dunării de Jos, ***Lucian Triteanu*** al Romanului, ***Grigore Leu*** al Hușilor, ***Veniamin Nistor*** al Caransebeșului, ***Veniamin Pocitan***, vicar al Mitropoliei Munteniei, ***Pavel Șerb***, vicar patriarhal, ***Teodor Scorobeț***, vicar al Mitropoliei Ardealului. Opoziția cea mai dîrză a avut-o ***Episcopul Nicolae Popovici*** al Oradei, scos din scaun în 1950 pentru că a protestat împotriva scoaterii religiei din școală, împotriva blamării Mitropolitului Andrei Șaguna (sec. XIX) și a instalării portretelor lide- rilor comuniști în locuri publice. Exilat la mănăstirea Cheia (jud. Prahova), Episcopul Nicolae Popovici a fost supravegheat de Securitate pînă la sfîrșitul vieții.

"Viața Cultelor"

Expoziție de icoane și tapiserie

În aceste zile, o interesantă expoziția de icoane și tapiserie este găzduită în holul căminului teologic "Sfîntul Nicolae" (în spatele Primăriei). Lucrările expuse sînt semnate de ***Bianca Martiniuc*** și ***Marieta Rotariu***, studente în anul IV la secția Patrimoniu a Facultății de Teologie Ortodoxă. ■

Animalele, foștii zei ai omenirii

Șarpele, copacul și păcatul originar

Schimbarea pielii șarpelui în fiecare an a format, la creștini, imaginea simbolică a transformării spirituale, fizice și mentale a omului. Conform tradiției creștine, un credincios trebuie să se lepede de necredință așa cum, în fiecare an, șarpele se leapădă de pielea sa. În Biblie întîlnim cunoscuta legendă despre încălcarea de către Adam și Eva, la îndemnul unui șarpe, a poruncii lui Dumnezeu de a nu mînca roade din pomul oprit. Cea mai veche imagine despre această scenă este întîlnită pe un cilindru datînd din perioada babiloniană, păstrat la British Museum din Londra. Imaginea reprezintă un arbore stilizat, situat între un bărbat și o femeie care stau cu mîinile întinse spre fructele acestuia. Alături de femeie, ridicat în coadă, apare reptila. Sarpele culcat la rădăcina unui copac pare a fi un adevărat leit-motiv. Astfel, arborele Hesperidelor, care făcea fructe de aur, era păzit de un șarpe; aurul Nibelungilor era păzit de Fáfnir, șarpele uriaș care a fost ucis, pînă la urmă, de Siegfried, la rădăcina unui tei; frasinul sacru al înțelepciunii, Yggdrasill este neîncetat ros la rădăcină de șarpele Nidhögg etc.

"Știma casei", prietenul din vechime al românilor

În folclorul românesc, șarpele are un rol benefic; el este păzitorul casei și deține mărgeaua fermecată, capabilă să îndeplinească orice dorință. Prezența lui este semnalată în casă printr-un sunet asemănător cu tic-tacul unui ceasornic. Șarpele de casă, numit "știma casei", "ceasul casei" și "ceasul nopții", are aproximativ aceeași formă ca și ceilalți șerpi, dar este de culoare albă sau alb-galbenă și este inofensiv. Interesant este faptul că, în limbile semite, cuvîntul "heve" sau "hava" semnifică atît șarpe cît și viață. Se pare că din acest cuvînt, latinii au făcut avus, aïeul și ave, acesta din urmă fiind o formă de salut care înseamnă sănătate. Va urma. **(Aurel Oancea, Cip I.)**

Noapte de jazz și blues la Nord Est Club

Preservation
Johnny Horn

Fanilor ieșeni de jazz și blues le spusesem din timp să se pregătească de o seară de excepție, la Nord Est Club. Ei, iată, a fost, dar nu o simplă seară, ci aproape o întreagă noapte de adevărată muzică. În fața unei terase "Nord Est Club" arhipline (bătaie pe scaune!) a evoluat o formulă despre care am mai scris de multe ori, cu Emil Bâzgă (Suedia) la trompetă, Mihai Musceleanu - chitară, Mihai Lefter - tobe, Bizzi Bâzgă - bas, Domas Memenas (Lituania) - tobe și invitații lor. Beneficiind de o sonorizare perfectă, ei au cîntat mult și variat, de la swing la funk și de la bossa-nova la blues, spre satisfacția auditoriului. Singura problemă a apărut după miezul nopții, sub forma unor telefoane primite de la niște locatari ai blocurilor din jur, care nu păreau să agreeze genurile muzicale, însă faptul a trecut practic neobservat. S-a pășit, deci, cu dreptul, dar așteptăm urmarea. Vă ținem, deci, la curent. **(Cip I.)**

WEEK-END CU OCHII ÎN TV

PRO TV, 20.00:

Sîmbătă

Millenium

Episodul "The Fourth Horsemen" (Cei patru cavaleri)

Penultimul episod al celui de al doilea sezon îi pune pe protagoniștii serialului în fața unor noi probleme și în conflict direct cu Apocalipsa ce se pregătește să vină în timp ce Jordan are un coșmar înfiorător, iar Lara Means dispare fără urmă. În Winsconsin, în 1986, un fermier descoperă un stol de păsări moarte în cotețul găinilor lui. Cîteva secunde mai tîrziu, omul se prăbușește, pustule negre apărîndu-i pe tot corpul. În ziua de azi, Frank primește vizita lui Richard Gilbert, fost agent FBI care-i oferă posibilitatea de a se înscrie în echipa lui de securitate. Conversația lor este însă întreruptă de vestea morții tatălui lui Frank. În același timp, un bărbat este descoperit mort, iar legiștii ajung la concluzia că omul a murit înecat cu propriul lui sînge în urma infectării cu un virus necunoscut și dau ordin ca toți oamenii care au intrat în contact cu mortul (printre aceștia numărîndu-se Frank și Watts) să fie puși imediat în carantină.

Duminică

Lungul drum spre casă

(melodramă, SUA, 1989)

Regia: Richard Pearce. Cu: Whoopi Goldberg, Dylan Baker, Ving Rhames, Sissy Spacek.

Un film cu, despre și pentru negri, care descrie lupta negrilor pentru desegregare. Boicotul autobuzelor, protest pașnic inițiat de Martin Luther King în orașul Birmingham, Alabama, ca răspuns la obligația negrilor de a ceda locul albilor în mijloacele de transport, afectează echilibrul unei familii de albi înstăriți din localitate. Astfel, Miriam Thompson (Sissy Spacek) este nevoită să o aducă cu mașina la lucru pe menajera sa, Odessa Cotter (Whoopy Goldberg) din cartierul mărginaș de negri în care locuiește. Cu această ocazie, ea ajunge să realizeze problemele cu care se confruntă minoritatea rasială a menajerei sale și ajunge să devină o susținătoare a programului lui Luther King.

TIMP LIBER

MANIFESTĂRI

Dans modern, tot week-endul

Trupa de dans modern DDW (Diversity Dance Workshop) va susține un spectacol la sala Clubului CFR astăzi, de la ora 17.00, și mîine, cu începere de la ora 13.00. Într-o componență unică, tinerii dansatori din diferite orașe din România și Statele Unite pun în practică principiul unității în diversitate și aleg ca tematici ale dansurilor probleme social-umane larg mediatizate. Turneul trupei DDW începe la Iași, urmînd a se încheia la Timișoara. Intrarea este gratuită.

Concurs de jocuri pe calculator

S.C. Sisteme Bitronice SRL, str. George Enescu nr. 5 A (lîngă Golia) anunță pentru duminică, 26 iulie, un nou concurs Quake. Înscrierile se fac pînă în preziua concursului. Relații la telefon/fax 113277.

A venit circul la Iași

Super-Circus "Frații Crețu" - București vă invită la marele spectacol cu senzațională dresură de lei, pantere, tigri, leoparzi și ponei; numere acrobatice, jonglerii, echilibriști, zburători; două ore de rîs cu renumiții comici Grigorescu (Bebe, Luci, Grigo și Corina). Circul va fi instalat în str. Sf. Lazăr (lîngă Sala Polivavalentă) și va funcționa în perioada 30 iulie-16 august, zilnic, de la orele 16,30 și 19,30. Biletele se pot procura de la Cassa Circului, zilnic, de la orele 10,00.

Curs de pregătire pentru infirmiere

Fundația Ecologică "Dimitrie Cantemir", cu sediul în str. V. Alecsandri nr. 11, Iași, telefon 032/212958, organizează înscrieri la cursul de pregătire pentru infirmiere, cu durata de șase luni, în cadrul Școlii sanitare postliceale. Se pot înscrie absolvente a cel puțin opt clase. Se asigură cazarea la cămin.

Manifestări cultural-artistice la Cercul Militar Județean

- sîmbătă, 25 iulie - orele 8.00-20.00: Clubul cadrelor militare și al familiilor acestora.
- duminică, 26 iulie - orele 8.00-20.00: Clubul cadrelor militare și al familiilor acestora.
- marți, 28 iulie - orele 18.00-20.00: Spectacol folcloric susținut de ansamblul "Hora Iașului".

Educație Ecologică la Pașcani

Clubul de Ecologie și Turism "Moldova", organizație neguvernamentală apolitică și non-profit, care activează din 1995 în domeniul protecției mediului, a demarat un curs de educație ecologică la Casa de Cultură "Mihail Sadoveanu" din Pașcani. Cursul este finanțat de Centrul Regional de Protecție a Mediului pentru Europa Centrală și de Est - RFC România și este prezentat de specialiști și profesori de la Universitatea "Al. I. Cuza" din Iași. Activitățile vor avea loc de la ora 10.00 în fecare duminică, începînd de pe 19 iulie, și vor cuprinde excursii gratuite de studii în zona Bazinului Hidrografic Siret.

Biblioteca județeană "Gh. Asachi"

Pînă pe data de 7 septembrie 1998, Biblioteca județeană "Gheorghe Asachi" va funcționa după următorul program: luni: 11.00-17.00; marți-vineri: 9.00-17.00; sîmbătă și duminică - închis.

EXPOZIȚII

Ikebana

Complexul Național Muzeal "Moldova" Iași și Ambasada Japoniei vă invită în această duminică, de la ora 11.00, în holul central al Palatului Culturii, la vernisajul expoziției de aranjamente florale Ikebana realizate de d-ra. Nicoleta Gianina Mihalache. La vernisaj, "ikebanista" va realiza demonstrativ cîteva aranjamente ikebana, invitîndu-vă la o călătorie imaginară în țara Soarelui-Răsare. Cu această ocazie, participanții la vernisaj vor avea acces în toate muzeele complexului.

Pictură la Sala Victoria

La Sala Victoria este deschisă expoziția de pictură a lui Gheorghe Porumb. Prezintă Gloria Lăcătușu. Expoziția poate fi vizitată zilnic, între orele 9,00-17,00 cu excepția zilei de luni.

Artă populară

Complexul Național Muzeal "Moldova" Iași anunță deschiderea, în holul de la parterul Palatului Culturii, a unei expoziții cu vînzare cuprinzînd obiecte de artă populară. Programul de vizitare este zilnic, în afara zilei de luni, între orele 9.30 și 17.30.

"Eterna mare"

Complexul Muzeal Național "Moldova" - Muzeul de Istorie, Liga Navală Română - filiala Iași organizează la Palatul Culturii, sala "Orest Tafrali", expoziția "Eterna mare", în lunile iulie - august 1998. Intrarea este liberă.

Noutăți editoriale

■ **Matei Călinescu, Ion Vianu** - ***Amintiri în dialog*** (Ediția a II-a, Editura Polirom, colecția "Ego")

Matei Călinescu
Ion Vianu
Amintiri în dialog

Cititorii acestor duble memorii, completate și aduse la zi în prezenta ediție, vor găsi aici un dialog autobiografic surprinzător prin capacitatea sa de a reconstitui, dincolo de traseul destinelor individuale, profilul unor ani, cei mai sumbri și mai greu de înțeles ('40 - '80), care au marcat o schimbare de destin la nivelul istoriei. "Amintiri în dialog" este o carte care s-a născut dintr-o nevoie de înțelegere, de comunicare și de refuz al tăcerii fatale și ambiguității.

■ **Victor Suvorov** - ***Ziua "M": Cînd a început al doilea război mondial?*** (Editura POLIROM, colecția "Hexagon", traducere de Radu Părpăuță)

La 19 august, în Europa era încă pace, dar Stalin luase deja o decizie și pusese în mișcare mașina mobilizării într-o direcție fără întoarcere, care, în orice situație internațională, făcea inevitabil cel de-al doilea război mondial. Mulți istorici cred că, la început, Stalin a hotărît să semneze un acord de pace cu Hitler, iar apoi s-a decis să pregătească un atac prin surprindere asupra Germaniei, însă cele două hotărîri n-au fost, pînă la urmă, decît două părți ale unuia și aceluiași plan.

VICTOR SUVOROV
ZIUA „M"
Cînd a început al doilea război mondial?

■ **Willem Doise, Gabriel Mugny** - ***Psihologie socială și dezvoltare cognitivă*** (Editura Polirom, colecția "Collegium")

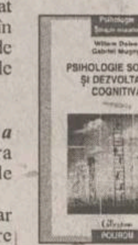

Cartea nu este destinată numai psihologilor și psihologilor sociali, ci tuturor celor care se interesează de dezvoltarea cognitivă a indivizilor, fiind accesibilă și cititorilor nefamiliarizați cu experimentarea și limbajul statistic.

HOROSCOP

BERBEC

(21 mart. - 20 apr.):

👎 Supărările se adună pe capul dvs. fără să vă faceți vinovat(ă) de situațiile create. Ghinionul nu alege în mod special pe cineva, iar dvs. nu sînteți primul (prima).

TAUR

(21 apr. - 20 mai):

👍 Concursul de împrejurări vă este favorabil, lăsați la o parte distracțiile. Chiar dacă v-ați săturat să vă faceți datoria și numai datoria, mai încercați o dată.

GEMENI

(21 mai - 21 iun.):

👎 De unde nu este, nici Dumnezeu nu poate da, vă cramponați într-o situație imposibilă. Mai bine lăsați-o baltă și așteptați momentul prielnic pentru a reveni în forță.

RAC

(22 iun. - 22 iul.):

👍 Amintirile vă năpădesc și din fericire aveți dispoziția necesară pentru a vă lăsa purtat(ă) de ele. Energia dvs. vine întotdeauna dintr-un trecut încărcat de emoții.

LEU

(23 iul. - 22 aug.):

✋ Intervențiile dvs. nu cad bine într-o adunare de interese extrem de divergente. Nu are nimeni chef să se facă dreptate, ci doar să se pună ordine în micul haos.

FECIOARĂ

(23 aug. - 22sept.):

✋ Nu aveți cui vă plînge în caz de nevoie, va trebui să vă luați soarta în mîini. V-ar place să vă rezemați de un umăr protector, dar nu se arată nimeni la orizont.

BALANȚĂ

(23 sept. - 22 oct.):

✋ Nu săriți dintr-o barcă în alta cînd vă aflați în larg, vă aflați mai în siguranță în bărcuța cu care ați plecat de la țărm, chiar dacă a început să ia apă.

SCORPION

(23 oct. - 21 nov.):

👍 Echipajul dvs. pare sudat și din punctul de vedere al intereselor, și din punct de vedere afectiv. Dacă-l conduceți bine nu are cum să piardă partida.

SĂGETĂTOR

(22 nov. - 21 dec.):

✋ Dorința de a pleca cît mai departe ține și de fuga de nereușitele proprii. Țineți însă cont de faptul că trecutul este umbra de are nu vă puteți elibera.

CAPRICORN

(22 dec. - 19 ian.):

👌 Voluptatea de a ieși din lume și de a vă retrage în preajma casei nu este deranjată de nici un amănunt. Stați ca într-un cuib de pasăre, pufos și moale.

VĂRSĂTOR

(20 ian. - 18 febr.):

✋ Cineva vă caută un nod în papură; din păcate nodul este ușor de găsit. Aici este partea dvs. de vină, dar forea nu vă permite să vă recunoașteți greșeala.

PEȘTI

(19 febr. - 20 mart.):

👍 Inițiativa vă aparține, chiar dacă ați prefera ca altcineva să treacă la cîrma corabiei. Descurcați-vă cum puteți pînă vor sosi ajutoarele așteptate.

LEGENDA:

- 👎 - *vă paște ghinionul;*
- ✋ - *prudența e mama înțelepciunii;*
- 👍 - *n-aveți nimic de pierdut;*
- 👌 - *șansa vă surîde.*

INTEGRAMA ZILEI CY-RANO

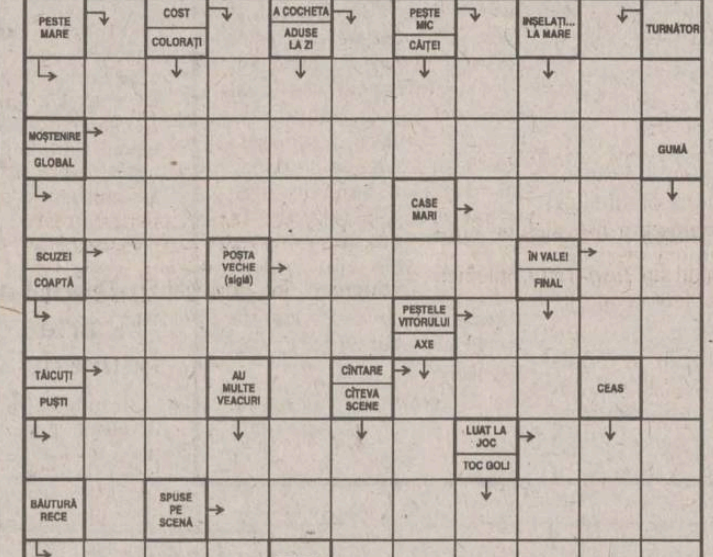

Soluția integramei din numărul precedent: B; M; S; A; T; ARGENTINIAN; ARTRITA; BU; AZUR; L; TEAM; IPOTEZE; RE; ALA; ET; MIAR; IRAN; JAR; E; ZEITATE; IV; N; ECOLOGIE; CILIENI; AUR

Ziarul care stă de vorbă cu oamenii
Monitorul

Redactor șef: TONI HRIȚAC
Redactor șef adjunct: MONA DÎRȚU
Editor coordonator: FLORIN NICULA
Secretar general de redacție: MARIUS CRISTIAN

ȘEFI DEPARTAMENTE:

■ Subredacția București: Costel Stroescu ■ Eveniment național: Claudiu Raus (int. 109) ■ Eveniment internațional: Adrian Dîrtu (int. 116) ■ Speciale: Ovidiu Scutelnicu (int. 108) ■ Sănătate: Mihaela Cănănău (int. 108) ■ Administrație: Gabriel Gachi (int. 105) ■ Învățămînt: Silviu Labes (int. 108) ■ Economic: Mihaela Minut (int. 117) ■ Divertisment: Ciprian Ieșan (int. 111) ■ Sport: Nicolae Grecu (int. 107) ■ Redactor de serviciu: Maria Dorohoi, Petru Iosipescu, Dana Butnărașu (int. 124) ■ Fotoreporteri: Constantin Plop, Silvian Stănișor ■ Grafică: Lucian Amarii, Daniel Melinte, Marius Ursache ■ Layout: Florin Pavel ■ Secretariat de redacție: Ivona Burduja (int. 116) ■ Producție: Mihai Tudose (int. 128) ■ Difuzare: Mihai Sîrbu ■ Contabilitate: Antoneta Filip (int. 112)

NE
Editor:
NORD-EST S.A.
Iași, Str. Smîrdan nr. 5, tel. 032/271333, fax 032/270415

Președinte:	Alexandru Lăzescu
Vicepreședinte:	Cezar Caluschi
Director general:	Daniel Condurache
Director editor:	Florin Zamfirescu
Director executiv:	Gabriel Rusu
Director vînzări publicitate:	Răzvan Avram
Director de marketing:	Cătălin Iftimie

Redactor șef MONITORUL DE DUMINICĂ: Cristina LECA
Editor MONITORUL INTERNET: Cristian RACU
http://www.monitorul.ro/ ; E-mail: monitorul@monitorul.ro

Cotidianul MONITORUL apare la Iași, Bacău, Botoșani, Brașov, Brăila, Cluj, Galați, Neamț, Roman, Suceava, Vaslui și Vrancea

ADRESA REDACȚIEI: Iași, str. Smîrdan nr. 5 ■ Tel. 271333 (centrala); 271271 (redactor de serviciu) ■ Fax 27.04.15 ■ Publicitate tel./fax 14.47.76

Tipar offset: MULTIPRINT,
Iași str. Sf. Lazăr nr. 49, tel. 032/230060

Abonamentele se pot face la orice Oficiu Poștal din țară. MONITORUL figurează în catalogul Presei interne la poziția 1040. Difuzare: S.C. Nord-Est Distribution S.A.

Cum ați vrea să arate terenul dumneavoastră agricol la primăvară?

TEST

A

B

RĂSPUNS:

1. **Dacă ați optat pentru „A" este timpul să vă apucați de altceva. Profitul constant din agricultură nu este pentru dumneavoastră. Încercați cow-boy sau căutător de aur. Nu citiți mai departe!**
2. **Dăcă însă ați optat pentru „B", felicitări, citiți imediat aricolul:**

Erbicidarea miriștilor – un teren curat pentru la primăvară

Când vine vorba de agricultură, ca și la fotbal, toată lumea se pricepe. Analiști, politicieni, ziariști, și „simpli cetățeni" sunt cu toții de acord că agricultura românească este nerentabilă. Unii susțin că din cauza fărâmițării terenurilor, ceilalți sunt convinși că din cauza menținerii marilor proprietăți de stat. Tractoare nu sunt, bani nu sunt, populația de la sat este îmbătrânită și câte și mai câte. Niciunul însă, nu se întreabă cum de reușesc agricultorii din occident să-și vândă produsele tocmai în România și să obțină profituri substanțiale.

Singurii care nu sunt întrebați niciodată rămân specialiștii din agricultură – și mai ales cei care au reușit. Ei știu că principalul obiectiv pentru obținerea de profit este reducerea costurilor de producție. Astăzi, din ce în ce mai mulți specialiști români aplică un concept avansat prin care sunt reduse numărul lucrărilor, astfel încât costurile să se reducă cu până la 60%! Numai la capitolul combustibil, se ajunge astfel la un consum de doar 20 litri/ha față de 100 litri/ha pe care î cere tehnologia clasică. Noul concept se numește „Sistemul minim de lucrări" și este fără îndoială soluția care poate face din agricultura românească una din cele mai rentabile activități.*

Componenta de bază a Sistemului minim de lucrări este erbicidul universal Roundup®.

Roundup® este un erbicid universal pe care-l puteți utiliza cu succes la orice fel de cultură agricolă.

Roundup® este un erbicid care se poate folosi în orice etapă de lucrări agricole: înainte de semănat, înainte de recoltat (la cereale păioase) sau după recoltat. Pentru că vara este în toi, ne vom referi în articolul de față numai la **erbicidarea miriștei cerealelor și după recoltarea oricărei culturi** în scopul obținerii unui teren curat, fără buruieni, pentru cultura următoare.

Roundup® este un erbicid sigur, cu spectru larg de combatere a buruienilor anuale și perene.

După aplicarea erbicidului Roundup®, majoritatea buruienilor sunt distruse în 24 de ore. În funcție de condițiile climaterice, în cel mult 14 zile este distrusă complet și cea mai rezistentă plantă din cea mai rezistentă specie de buruieni. Garantat.

Față de alte erbicide, Roundup® are o *acțiune distructivă sistemică*: absorbit prin frunzele buruienii, substanța activă este răspândită rapid în întreaga plantă, inclusiv în rădăcină sau rizomi distrugând-o complet. Mai mult, în primăvara următoare, terenurile dumneavoastră vor fi mult mai curate, deoarece puterea de germinare a semințelor de buruieni din sol, peste care s-a aplicat Roundup®, este nulă.

Iată doar câteva din buruienile cele mai răspândite de care puteți scăpa la anul folosind acum Roundup®:

- ☑ Agropyron *(pir)*
- ☑ Sorghum *(costrei* sau *bălur)*
- ☑ Cirsium arverse *(pălămidă)*
- ☑ Phragmites *(stuf)*
- ☑ Multe altele

Roundup® – beneficii pe toate planurile

Aplicarea erbicidului Roundup® pe miriștea cerealelor și după recoltarea oricărei culturi vă aduce avantaje incontestabile:

- asigură un teren curat de buruieni pentru cultura următoare permițând înființarea în condiții optime a unei culturi cu un potențial productiv mai mare;
- costurile de erbicidare vor fi reduse la jumătate;
- lucrările mecanice se reduc și, implicit, se poate realiza economie la motorină de 20-30 litri/ha;
- umiditatea solului se păstrează mai mult, deoarece structura stratului de suprafață nu se mai antrenează mecanic sau manual pentru distrugerea buruienilor.

Roundup® – aplicare ușoară, eficacitate 100%

Eliberați terenul de resturile vegetale fără să-l lucrați. Așteptați apoi creșterea buruienilor la 15-30 cm în funcție de specie. Aplicați 3-4 litri de Roundup® diluat în 100-150 litri de apă curată la un hectar. Lucrarea terenului poate începe după 5 zile de la aplicare. Erbicidarea se poate face oricând până la primul îngheț.

Roundup® este nedăunător pentru oameni, animale, păsări, pești sau albine

Cercetătorii au testat și au dovedit că produsele și subprodusele agricole rezultate din culturile în care s-a aplicat Roundup® sunt complet lipsite de toxicitate. Mai mult, pâinea, produsele de panificație, făina și chiar berea au un grad de toxicitate zero.

Produsele dumneavoastră agricole vor fi mai sănătoase și mai căutate.

erbicid universal
Roundup®
cei care râd la urmă
MONSANTO ROMANIA S.R.L.
Str. Pictor Barbu Iscovescu Nr 13, apt.2
BUCUREȘTI Sector 1 Tel/Fax: (01) 230 55 50
Contactați Sorin Druică tel: 092-609668
MONSANTO
Food • Health • Hope™

** În „Sistemul minim de lucrări" se merge până la eliminarea completă a oricărui fel de arătură. În Statele Unite, în 1997, s-a mai arat doar pe 30% din terenul arabil. Indonezia, unde mijloacele tehnice sunt mai reduse, până la introducerea „Sistemului minim de lucrări" era o țară care importa anual mari cantități de orez. Datorită aplicării noii tehnologii, nu numai că s-a ajuns la 3 recolte pe an, dar a făcut ca Indonezia să devină o mare exportatoare de orez. În România sistemul a început să fie aplicat cu succes din 1995.*

ȘANSA M-INVEST
Cumpără între 1-31 iulie produse M-INVEST în valoare de cel puțin 20.000 lei și primești talonul de participare.
Poartă autocolantul M-INVEST și poți cîștiga :
- Marele premiu - un video Goldstar
- Premiul special - un ceas elvețian
- 5 premii de fidelitate între 100.000 lei și 400.000 lei
- premii surpriză

ALEGE ȘANSA M-INVEST

sc IMPEX ROMCATEL sa
TRANSFORMATOARE TOROIDALE DE REȚEA 15W - 7500W
SISTEME DE ALARMĂ - DISPECERAT DE SUPRAVEGHERE ȘI INTERVENȚIE
În caz de furt sunteți despăgubit!
Păcurari, bl. 590 C, tel./fax: 145583, 211328, tel.: 211280
Dintr-o mulțime de variante noi v-o oferim pe cea mai bună!

Ziarul care stă de vorbă cu oamenii
Monitorul
În urma extinderii rețelei noastre cu 2 noi ziare, dorim să angajăm în echipa de vînzări de reclamă un nou

Salesman

Cerințe:
- studii superioare
- domiciliul stabil în Iași
- cunoașterea unei limbi străine
- permis de conducere
- experiența în vînzări

Se oferă:
- venituri direct proporționale cu performanțele individuale
- școlarizare în domeniul vînzărilor de reclamă
- posibilitatea de a vă dovedi capacitățile față de cei mai buni profesioniști în publicitate

Înscrierile la concurs se fac pe bază de C.V. la sediul ziarului Monitorul din Iași, str. Smîrdan nr. 5, et. II, cam. 218.
Data limită de înscriere - **3 august 1998 (inclusiv)**.

BOMBA

Ziarul color care stă de vorbă cu cititorii MONITORULUI

File din jurnalul elevului Nelu

la munte parte-a doa

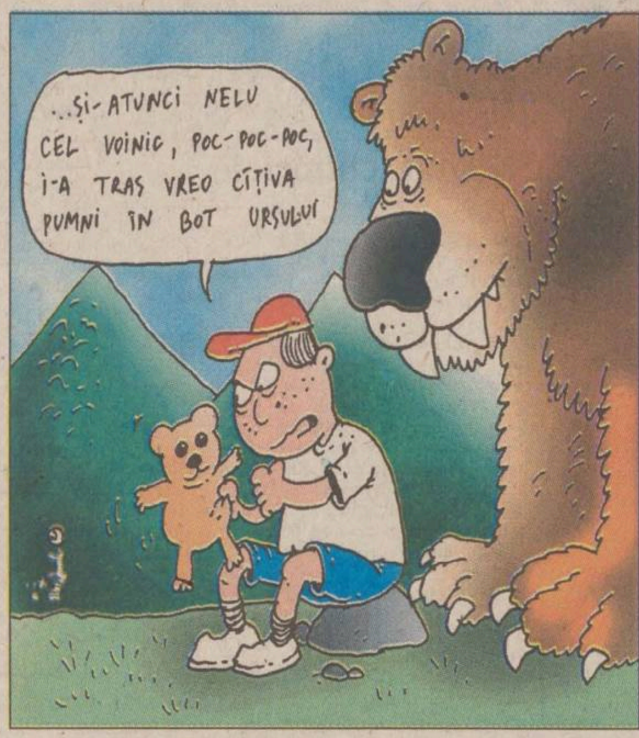
..Și-ATUNCI NELU CEL VOINIC, POC-POC-POC, I-A TRAS VREO CÎȚIVA PUMNI ÎN BOT URSULUI

dragă jornalulule am scris în tine sfîrșitu dela episodu de data percendentă da am avut migrenă la burtă de la cuacăze și alte animale de pădure și codru în care am fost eri și am rupt foaea șeam utilitizato la vece așa că reviu: taoleta era de lemn cu șanț și cu sfoare dîn pereț de care să te ții cala schiu nautic șa-m ros cu un ceob de sticlă sfoarelele șii ma trezit aznoapte niște țipeturi. az am fost să văz cine țipa mam uitat în jos da nam văzut decît numa niște talpe de pantofi ear la prnz nenea cabaneru a zis că georgescsu de la cam.121 na eșit săș mai spele otomobila la pîrîeaș șii nu răspunde la ușe. mamama mea cu tata a rămas la cambană să joace petre cu vecinii că pe mama o durea picioarele ca înpins mașina pînă la cabană sus că navea benzină și tata uitasă frîna trasă. Mle mea zis cabaneru nelule stai cuminte și nu te duce departe că e mistreț urși bursuci și lupi răi care mănîncă copiiiii da tata cînd a aozit mea spus dute nelule în sînu naturi, să transpiri aer corat să bei apă de isvor și să afli cum arată animalelele ca să ei note mari la zologiie și mam dus căs copil ascultător. Am intrat în codru une mea plăcut că puteam ca să urlu can codru șam vrut să merg la mijloc de codru des can poeziea aea ca să văd păsărie cum es da na eșit nici una ci pînă și cucucu a tăcut cîn ma văzut. eu crecă cucu face cucu ca cum e bancul cu uliu care se numește uliu că avea picioare scurte și cînd ateriza se lovea și striga uliuliu și crecă și cucu se lovește și strigă "aulio, cuçu, cucu" da nu știu șio son-treb la școală pe doamna de artimetecă. în pădure am făcut un isvoraș da na venit caprioara banbi să se adape can filmu de desene animale caș fi vînato co scobiță cam praștea la mine. Cîn mergeam așa a eșit ursu de după niște tufi care mam făcut pe mortu jos și ursu ma mirosit dupaea sa înnecat la gît șa fugit. am cules din pădure în buzunaruri următoarle obecte dîn sînu naturi: cucuruzuri afine rebize cuacăze mușci de pe copac un borsuc o cîrîțiță și ciuperce cu pălări roșe cu bulini care leam fert la cabană cîn mam întors că nu mam rătăcit ca Bretel și Deni din poveste căs băeat deștept la cap că cînd am plecat dîn cabană am legat deo tuFănică firu de la gemele de lucru de mînă de lînă a lui mama de un copac și dupaia bănzile din casetelele lu tata de la casetofon șii mam întors după fir. Ceopercile crecă lea plăcut la cei care a mncat din ele că ia loat cu salvarea de indigeste. picurînd.

Nelu, elev de șcuală primală

Temperatura bate vodca la numărul de grade

Iulie, 1998: Un val de căldură mare a îmbibat România, ca transpirația șoseta ori maieul, lucru care rar s-a întîmplat în ultimii ani, să aibă românul atît amar de căldură (că, dacă ne amintim, astă iarnă tremura pînă și caloriferul, clănțănind din elemenți). După ce, pînă nu de mult, a plouat și-a fost așa de răcoare încît, la mare, pînă și meduzele ieșiseră din apă și stăteau pe cearșaf, sub prosop, ne-am pomenit cu o temperatură demnă de termometrul scos de sub brațul unui bolnav de tifos exantematic. Din păcate, căldura nu poate fi pusă la borcan pentru iarnă, ca zacusca sau vinetele, așa că acum, cît o avem, profităm de ea și de efectele ei, după cum urmează:

- Călărași: Bătrîna Elisaveta Scutaru a așezat pe ouă, în cuibar, cloșca Marinela iar a doua zi, cînd s-a dus s-o verifice, a găsit un morman de șnițele de pasăre pane, aburinde.
- Săveni: În premieră națională s-a obținut borș de pește exotic, în acvariul școlarului Georgel Aclopotăriței, plecat de acasă împreună cu părinții săi, la țară, vreme de două zile. Mama lui Georgel declară că n-a trebuit decît să acrească și să pună leuștean, în timp ce micuțul plînge și acum după peștișorul său roșu favorit.
- Costel Ciurlău, proprietarul braseriei "Trei cărări cunosc pe lume", mic privatizat plin de inițiativă, a început să închirieze cu sfertul de oră lada frigorifică tuturor celor încălziți. Ieri la prînz, între 14.00 și 14.15, în cutia de 100 / 150 / 80 cm s-au lăfăit, la răcoare, cei trei membri ai familiei Duțu, împreună cu doi cumnați ai domnului Duțu, numiții Marin și Eraclie, veniți din provincie. Un interviu cu aceștia într-un număr viitor.
- Pentru prima dată în ultimii 10 ani, în cîteva cartiere de locuințe din Beclean a fost apă fierbinte la robinet, fapt îmbucurător pentru locuitori, deși respectiva apă a venit pe țeava de apă rece.
- Podul metalic de peste pîrîul Bulboci din comuna omonimă (adică tot Bulboci) s-a dilatat așa de tare de la căldură, încît unul dintre capetele sale a ajuns pînă în piața din fața Primăriei, celălalt distrugînd trei gospodării și strivind mai multe păsări de curte, precum și proprietarii lor.
- Niște englezi veniți la Fălciu cu ajutoare pentru angajații municipalității din localitate au consumat o bere la o terasă. Brusc, ochii li s-au umplut de lacrimi de emoție, declarînd că se simt ca acasă, în Marea Britanie, țară în care, lucru binecunoscut, se servește bere fiartă.
- Gospodina Eusebia-Carla Frînariu și-a dezghețat congelatorul, prilej cu care a descoperit, sub stratul subțire de gheață, o pereche de pui de Avicola, de care uitase încă din octombrie 1986.
- Datorită caniculei, asfaltul din Goleștii de Sus s-a topit, scurgîndu-se pe coasta dealului și ajungînd în Goleștii de Jos. Locuitorii acestei din urmă localități sînt împărțiți: unii se bucură că, în sfîrșit, li s-au asfaltat și lor ulițele și curțile, în vreme ce alții, mult mai numeroși, se plîng că li s-au asfaltat ogoarele, vacile, purceii din bătătură și găinile. Primarul propune amenajarea unei parcări ultramoderne pentru TIR-uri, pe lanul de grîu al bătrînei Valerica Catargiu. Aceasta, oricum, nu se va mai putea bucura de roadele cîmpului, fiind acoperită cu un strat gros de bitum, încît mulți vor s-o monteze pe soclu, în piața comunală, drept "Statuia Libertății", deoarece asfaltul a surprins-o cu mîna dreaptă în sus; alții vor să o împrumute s-o pună pe ogor, ca să alunge ciorile. Cei din comuna de sus cer insistent asfaltul înapoi. Nu reproducem răspunsurile celor de jos. **(W. Celsius)**

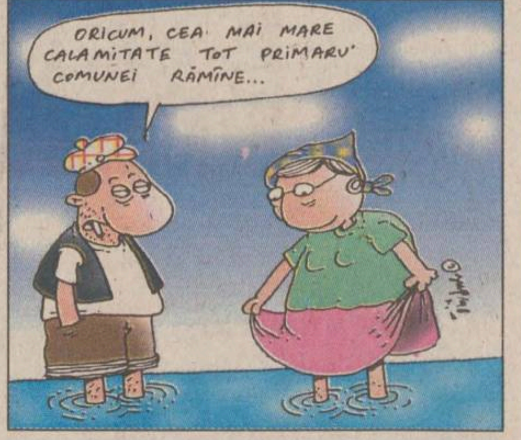
ORICUM, CEA MAI MARE CALAMITATE TOT PRIMARU' COMUNEI RĂMÎNE...

PULS ✧ PULS ✧ PULS ✧ PULS ✧

PNȚCD a interzis fumatul ca să fie bani pentru spitale

Liderii țărăniști ai organizației ieșene au decis să nu se mai fumeze la sediul de pe Cuza vodă. Cel care a făcut anunțul către ziariști, domn director adjunct al Direcției Sanitare, a spus că, dacă în țară nu s-ar mai fuma, spitalele ar avea fonduri suficiente. După cum au remarcat reporterii noștri, însă, și spre insatisfacția domnului director, se pare că în țară se mai fumează.

Domn general Chelaru lovește presa prin efracție

Cel mai mare în grad și în funcție din armia ieșeană, ba chiar și mai mult decît ieșeană, este vorba despre domnul general Chelaru, a spus ieri unui om de-al nostru că-i va ridica acreditarea pentru că a relatat abuziv despre căpitanul prins la pescuit cu trotil. Mai spunea domnul general că omul nostru a pătruns "prin efracție" în spitalul militar din Copou. Ca urmare, avem a-i raporta două chestiuni: unu la mînă - acreditarea n-are cum să ne-o ia înapoi pentru simplul motiv că nu ne-a dat-o; doi la mînă - știm că, de fapt, durerea domnului general, fost ofițer DIA, adică operator cu informațiile militare, este aceea că de chiar sub nasul dumnealui fug informări spre presă. Și, dacă ne permiteți să raportăm, ar mai fi un "trei la mînă": ce-i aia efracție?

Unii membri de partid cred că ziarul e mașină cu butelii

Mai multe filiale de partid din Iași ne-au acuzat, pe noi și pe alți colegi de-ai noștri, că nu prea ne prezentăm la apelurile pe care le fac cînd anunță conferințe de presă. Cu această ocazie le transmitem că o invitație la conferință nu se face prin telefon așa cum îți anunți vecinul că a venit mașina cu butelii, ci eventual în scris, ca să aflăm și despre ce se dă cu părerea pe acolo, poate ne interesează, poate nu. Cît despre cine are de cîștigat dintr-o conferință de presă, cu altă ocazie.

Sefeuri & paranormale

Pillenium - episodul cinci

Multe enigme există pe lume și, chiar, în România. Din acest motiv s-a creat un Grup cu un nume pe măsură: ăla din titlu.

Din episoadele anterioare

Franc Bleg are ocazia să cunoască psihologia acestui om care este zootehnistul cu ocazia anchetei la o fermă avicolă, unde găinile erau măcelărite pe capete, pipote, tîrtițe și gîtițe de un criminal periculos. În ultimele minute ale episodului precedent tocmai remarcase niște pete suspecte pe botul motanului fermei...

Episodul acesta: "Moartea din întuneric"

Înfrîngîndu-și repulsia stîrnită de blănița puricoasă, răpănoasă și plină de scaieți a animalului, de ochișorii săi puchinoși și încercănați, de putoarea de peștișor stricat emanată din gîtul său umflat și țeapăn, de boticul său tumefiat și umed, într-un cuvînt, de motanul Geo, Franc Bleg se apleacă și apucă patrupedul de coadă, ridicîndu-l pînă în dreptul ochilor, fiind miop. Lipite de mustățile animalului și năclăite în stropi de gălbenuș uscat sclipeau în întunericul halei de producție cîteva bucăți de coji de ou cal. I, destinat exportului. Motanul nu mai scoase nici "pis", ci doar mieună și îl zgîrie pe F.B. între urechi. *"Q**** h**** de cotoi!"* răcni agentul, cu ochii după vietatea care se ascunse, făcînd *"Zdîc!"*, peste o stivă de lemne. Apropiindu-se, agentul auzi de sub aceasta niște sunete cel puțin ciudate. Bleg introduse cu precauție mîna sub lemne și o scoase imediat, fără precauție, înjurînd ca un șofer de autobasculantă. Pe palmă tumefiată se cunoștea urma perfect întipărită a unei danturi de cățea sănătoasă, dar lehuză. *"Ptiu, bat-o s-o bată de Veronica"*, zbieră ca pentru ea (fiind surdă precum o ciubotă) una din babele care făceau figurație prin zonă, *"acilea își găsi să fete?"*. Găsind că un spirit, oricît de malefic, nu s-ar fi aventurat în preajma Veronicăi, agentul nostru, cu mîna înfășurată într-o cîrpă sterilă, folosită intens de femeia de serviciu la spălat linoleumul din hală, se îndreptă spre cel mai întunecat dintre colțurile imensei încăperi. Călcă, din greșeală, pe dinții unei greble cu coada scurtă, care-l lovi sub centură: ***"Bine că nu era mai lungă, că-mi spărgea ochelarii!"***, rosti el cu glas extrem de pițigăiat, apoi înaintă. Lanterna nu funcționa, iar chibriturile nu vroiau să se aprindă, fiind ude de la transpirație, motiv pentru care agentul F.B. alunecă mai întîi pe o coajă de banană, apoi ppăși cu stîngul, căzu într-o groapă de canal, trecu pe sub o scară, se intersectă cu 13 pisici negre, întîlni un popă care venea din sens opus, traversă pe roșu, fiind călcat de un autocamion cu butelii, strivi un șobolan adormit, nimeri cu sandaua într-o cursă de șoareci (care se închise cu zgomot, neavînd program non-stop), își stropși nasul de un stîlp, se pomeni peste creștet cu un ghiveci de mușcate căzut de la etajul al IX-lea al unui imobil (avînd, la parter, două consignații, o casă de amanet, un sediu de partid neparlamentar, un atelier de *"Îmbrăcăm cojoace"* și o ceaprazerie reutilată de curînd cu tehnică de vîrf de partenerul străin), fu înșelat cu restul la pîine și mezel, fu tîlhărit de doi necunoscuți care i-au luat banii, bijuteriile, aparatura electrocasnică și 2 haine bărbătești din piele etc apoi, în fine, își scăpă într-o gură de canal cheia de la garsonieră exact în secunda în care își aminti că lăsase apa deschisă. ***"Oricum, e tăiată de o lună!"***, se bucură el, dar în tăcere, deoarece, la cîțiva metri în fața lui, mai mult simți și mirosi decît văzu (fiind, în continuare, întuneric) că se petrecea ceva necurat... ***"Fie ce-o fi"***, își spuse, ***"dar, orice-ar fi, va fi în episodul viitor!"***. Va urma.

Produced by Cristi Cartier

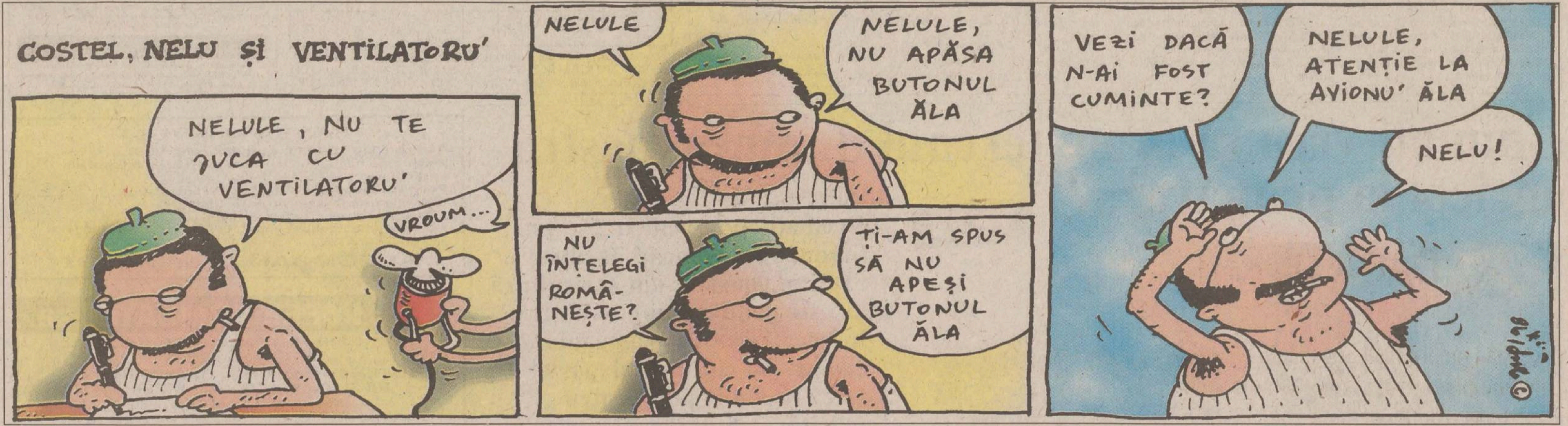
COSTEL, NELU ȘI VENTILATORU'
NELULE, NU TE JUCA CU VENTILATORU'
VROUM...
NELULE
NELULE, NU APĂSA BUTONUL ĂLA
NU ÎNȚELEGI ROMÂNEȘTE?
ȚI-AM SPUS SĂ NU APEȘI BUTONUL ĂLA
VEZI DACĂ N-AI FOST CUMINTE?
NELULE, ATENȚIE LA AVIONU' ĂLA
NELU!

Radio Nord Est
Costi Rozlescu
Weekend Special
NORD EST Radio
Coriolan Aur Smarald
500.000 lei
Duminică între 9 și 14

CORPO SAN
societate specializată
în servicii medicale mobile
- oferă consultații medicale (adulți și copii) la domiciliul pacientului, cu deplasare la pacient în regim de maximă urgență
- nou asigură ELECTROCARDIOGRAME la domiciliul bolnavului cu aparatură medicală performantă
- oferă tratamente de urgență la domiciliul pacientului
- asigură transportul și internarea pacientului în cazuri de necesitate
- oferă tratamente injectabile, intravenoase și intramusculare, la domiciliul pacientului
- asigură eliberarea de rețete în regim compensat, precum și eliberarea altor acte medicale
- nou echipajul medical poate fi apelat direct la telefonul mobil 092.376.370

Programări
pentru consultații
și electrocardiograme
NON STOP
la
telefon 113.130
telefon mobil 092.376.370
Sănătatea este bunul nostru cel mai de preț!

Dacă v-ați săturat
de lucrări făcute
de mîntuială,
apelați la
experiența noastră
MELCRET FONOTERM
producător de
tîmplărie din aluminiu
Iași, B-dul Poitiers 11
tel. 032-231.013, fax: 032-233.400

• Importator direct:
• GRESIE, FAIANȚĂ, MOBILIER BAIE - Spania
• Instalații sanitare, toată gama de accesorii baie și bucătărie - Italia
DEDEMAN Srl.
Forța noastră sînt prețurile !
Bacău, str. Mioriței nr.2
Tel. 034-11.33.30
• Distribuitor la preț de producător:
● corpuri de iluminat ELBA-Timișoara
● vopsele și diluanți VICTORIA - Tîrgoviște
● ARMĂTURA Cluj

IVECO
CEL MAI AVANTAJOS SISTEM DE LEASING
Vehicule comerciale de la 3,5 la 72 tone prin vânzare în sistem leasing fără garanție bancară.
Avans de la 15% la 25%.
Dobândă anuală de la 11,5% la 14,5%.
Autovehiculele sunt dotate cu motoare Euro 2.
ROMIL SERVICE SRL Distribuitor autorizat IVECO
IAȘI Bd. Tudor Vladimirescu nr. 4
Tel/Fax: 032/213.230
Tel: 032/216.800

SÎMBĂTĂ
25 iulie 1998
Inclus în nr. 173

Monitorul
Sport

Secțiunea
B
Sport, timp liber, programe TV

FCM Poli îi oferă primarului Simirad orice post dorește!

■ *municipalitatea poate fi atuul promovării* ■ *vila de cantonament va fi pichetată* ■ *Ion Bucu a fost numit vicepreședinte al CA* ■

Ieri, la stadionul "Emil Alexandrescu", FCM Politehnica Iași a organizat o conferință de presă. În deschidere, președintele Consiliului de Administrație, ***Gheorghe Nichita***, a prezentat istoricul acestui organism de la înființare și pînă în prezent, subliniind aportul deosebit al unor membri (care au fost și ei prezenți), ***C. Bența, M. Alexa, C. Anton, M. Valeriu, C. Holercă, V. Bălăioru, E. Nichita*** precum și a multor societăți de construcții ieșene, Direcția Agricolă, RATC, RA Citadin, Univ. Tehnice, etc. Toți aceștia au contribuit la menținerea echipei în liga a doua și crearea premiselor promovării. Pentru aceasta este însă nevoie de o maximă implicare a municipalității, taxa pentru sport instituită la inițiativa lui ***Constantin Simirad*** fiind colacul de salvare al fotbalului ieșean. De aceea, primarului Iașului i-a fost încă o dată propusă orice funcție dorește în cadrul clubului. Zvonurile distribuirii în alte direcții a acestei taxe, singura care poate asigura promovarea Politehnicii, au fost risipite de consilierul ***Romeo Olteanu***, managerul SC Iași XXI, care a spus că 90% din fondurile rezultate vor veni la fotbal.

Pentru a se înlătura orice suspiciune legată de folosirea fondurilor, Gh. Nichita a repetat că toți membrii CA aduc bani și nu încasează nici un leu (exemplul cel mai sugestiv în această direcție s-a referit la M. Alexa și C. Bența, care l-au cumpărat din Ungaria pe Matincă și, deși imediat au avut o ofertă dublă, au refuzat vînzarea jucătorului, punîndu-l la dispoziția clubului din Copou), reînnoind invitația alăturării altor membri și disponibilitatea la o transparență totală. De altfel, viceprimarul ***V. Dumitriu*** va fi cooptat în organismul de conducere al FCM Poli, spulberîndu-se astfel orice dubiu asupra folosirii banilor asigurați de oficialitățile locale. S-a insistat asupra necesității asigurării unei solide baze materiale pentru a cîștiga "războiul" nu numai fotbalistic, ci și de imagine cu Brașovul, principala contracandidată la promovare. S-a mai amintit faptul că Iașul a început să fie privit cu simpatie de mediile influente din fotbalul românesc, amintindu-se aici nume din Federație și cel al ziaristului Ovidiu Ioanițoaia, care a contribuit la aducerea la Iași a antrenorului Moldovan. În altă ordine de idei, la tribuna 0 vor fi instalate, pe cheltuiala membrilor CA, 300 de scaune din plastic albastru (abonamentul la această tribună va costa 300 000 lei) și faptul că s-au pus în vînzare legitimații de susținător (200 000 lei) care asigură accesul gratuit la meciuri. În structura de conducere au fost cooptați ***Ion Bucu***, care va fi al doilea vicepreședinte al CA, și ***Marian Moldovan***, care îl va înlocui pe ***Mircea Ursu*** în funcția de director sportiv.

I-ar conveni domnului primar postul lui Căunei?

Un subiect delicat abordat l-a constituit vila de cantonament care a fost pierdută în instanță, conducerea clubului anunțînd că vor picheta clădirea, împreună cu toți angajații și copiii care sînt legitimați, la acțiunea de evacuare silită care urmează să aibă loc luni dimineață. Soluția cumpărării de către Primărie a clădirii (căreia i-au fost aduse multe îmbunătățiri) pare a fi singura cale de rezolvare amiabilă a litigiului cu urmașii foștilor proprietari care au cîștigat procesul.

Antrenorul Ion Moldovan și-a manifestat surprinderea că într-un oraș ca Iașul se poate pune problema finanțării unei echipe de fotbal care să fie o emblemă în toată țara și a spus că, fiind un luptător pînă în pînzele albe, va pleca de la Iași doar în cazul în care va simți că oamenii cu care a pornit la drum vor pleca de lîngă echipă. Lotul de jucători creionat este alcătuit din: ***Cîmpeanu, Dohot, Grigorie, Abălașei, Petrache, Paraschiv, Rudac, Cantea, Bordeanu, Cotan, Botan, Matincă, Șerban, Stancu, Dobrea, Cojocaru, Ionescu, Tiron, Stoian, A. Popescu, Pașcovici, C. Stoica, Manole***, cu mențiunea că situația ultimilor 5 nu este încă rezolvată. Tiron a fost reprimit în lot iar Drăgoi, Urdaru, Căunei, Gavrilescu, Onuț, Ancuța, Filip și Ilie vor fi cedați la Roman, Pașcani sau Botoșani. **(Ovidiu MINEA)**

PANORAMIC

A zecea etapă în Formula 1

Duminică după-amiază, de la ora 15.00 (ora României), circuitul "A1" de la Zeltweg va găzdui Marele Premiu al Austriei de Formula 1, contînd drept a zecea etapă a Campionatului Mondial. Cursa se anunță foarte interesantă, știut fiind că, după Marele Premiu al Marii Britanii de la Silverstone, distanța dintre primii doi piloți în clasamentul general, finlandezul Mika Hakkinen (McLaren) și germanul Michael Schumacher (Ferrari), a scăzut la numai două puncte (56/54). Lupta s-a acutizat și în topul echipelor, acolo unde McLaren mai are un avans de numai trei puncte (86/83) față de Ferrari. Circuitul austriac măsoară 4, 323 km și este considerat unul dintre cele mai rapide din Formula 1. Anul trecut, aici a cîștigat canadianul Villeneuve, urmat de Coulthard și Frentzen, Schumacher sosind abia al șaselea. Ieri, în prima ședință de calificări, cel mai rapid a fost David Coulthard (McLAren), urmat de Fisichella (Benetton), Hakkinen (McLaren) și Herbert (Sauber).

Kluivert, în drum spre Manchester United

Potrivit cotidianului englez "The Mirror", Milan și Manchester United au căzut de acord în privința transferului atacantului olandez Patrick Kluivert la vicecampioana Angliei. În știrea publicată de ziarul britanic se arată că Milan va primi peste 7,5 milioane de dolari, în timp ce Kluivert va avea un salariu de 450.000 de dolari pe săptămînă plus o primă de instalare de 550.000 de dolari.

Mondialul din 2002 s-ar putea juca în septembrie

Din cauza ploilor care se abat asupra Coreei de Sud și Japoniei în lunile iunie și iulie, organizatorii Cupei Mondiale din 2002 ar putea cere FIFA să amîne această competiție pentru septembrie. Această schimbare, dacă va fi acceptată de forul mondial, ar reprezenta o mare problemă pentru calendarul țărilor europene și al cupelor intercluburi de pe acest continent.

Sampdoria îl vrea pe Rojas

Echipa italiană Sampdoria a anunțat că se interesează de achiziționarea internaționalului chilian Francisco Rojas. Mijlocașul lui Colo Colo a declarat că este o onoare să joace în Italia și își dorește foarte mult să meargă la Genova. Transferul lui Rojas ar putea fi realizat cu ajutorul lui Jorge Toro, un jucător chilian ce a evoluat la Sampdoria în anii '60.

Lemerre va fi noul selecționer al Franței

Noul selecționer al echipei de fotbal a Franței, în locul lui Aimé Jacquet, va fi Roger Lemerre, în vîrstă de 57 de ani. Lemerre a fost ales în dauna lui Jean Tigana (Monaco) și Guy Roux (Auxerre), care mai au contracte cu echipele de club la care antrenează. Lemerre, care are ingrata dar totodată onoranta misiune de a prelua echipa campioană mondială, va fi numit oficial. în funcție luni de către Federația Franceză de Fotbal.

Octavian Belu s-a supărat și și-a luat păpușile

■ *România s-a retras din concursul de gimnastică de la "Goodwill Games"*

Antrenorul coordonator al lotului feminin de gimnastică al României, Octavian Belu, a hotărît retragerea echipei de la Goodwill Games, jocuri aflate în desfășurare la New York, în semn de protest față de arbitrajul părtinitor gazdelor, informează trimisul special al Pro Sport la această competiție. ***"M-am consultat cu secretarul general al Federației Române de Gimnastică, Adrian Stoica, care a fost de acord"***, a declarat Belu. Gimnastele din România nu au cucerit nici o medalie de aur, în timp ce americancele au urcat de patru ori pe prima treaptă a podiumului.

În ultimele probe ale concursului masculin pe aparate, s-au impus Huang Xu (China) la paralele și Ivan Iankov (Belarus) la bară fixă, iar concursul de gimnastică ritmică a revenit rusoaicei Alina Karabaeva.

■ Joi seara s-au disputat și semifinalele turneului masculin de baschet. Deși formată din jucători tineri, fără "nume" (de fapt, o adunătură de adolescenți, strînsă de prin colegii), naționala americană a dispus fără probleme de puternica reprezentativă a Lituaniei cu 89-76. Cel mai promițător talent pare a fi Kevin Garnett (deja vînat de impresarii NBA), dar americanii vor avea viață grea în finala cu Australia (care a învins cu 86-74 Porto Rico), echipă în care evoluează trei titulari ai ligii nord-americane profesioniste: Shane Heal (Minessota Timberwolves), Chris Antsey (Dallas Mavericks) și Andrew Gaze (Seton Hall).

■ A început și concursul de sărituri în apă. În proba masculină de sărituri sincrone, au învins, cum era și de așteptat, chinezii Tian Liang și Sun Shuwei.

Baschetul juvenil ieșean revine în actualitate

■ *interviu cu Anatolie Lupu, antrenorul echipei de juniori III la CSȘ Unirea Iași, medaliată cu argint la CN*

În anul 1995, Anatolie Lupu termina IEFS-ul la Iași, avînd specializarea baschet. În toamna aceluiași an, el prelua o grupă de copii la CSȘ Unirea, pe care avea să o conducă în paralel cu activitatea de jucător activ la Politehnica Moldrom Iași. Renunțînd la sportul de performanță, "Lupi" (cum îi spun prietenii) a avut posibilitatea să se ocupe și mai serios de copiii cărora dorea să le insufle dragostea pentru baschet. Și rezultatele n-au încetat să apară, echipa de juniori III a clubului CSȘ Unirea obținînd o medalie de argint la turneul final desfășurat, nu demult, la Focșani.

-Cum a început totul?

-Echipa cu care am reușit anul acesta să obținem medalie este, în proporție de 80%, formată din copiii cu care am plecat la drum în '95. În doi ani am reușit să cristalizez o formulă de echipă, cu care am participat în acest an la CN de juniori III. Din cele 38 de echipe înscrise inițial, au obținut calificare la turnul final șase. Deși am fost creditați ca out-sideri, am reușit totuși să ne impunem.

-A fost greu?

-Fiind un club sportiv, jucătorii sînt elevi la școli diferite și au programe diferite, ceea ce a îngreunat activitatea. Am beneficiat însă de credit total acordat de directorul clubului, prof. Viorel Hudac, care ne-a asigurat întreg calendarul competițional, deși situația financiară nu este impresionantă. În plus, a existat și o strînsă colaborare cu ceilalți colegi, și vreau să amintesc aici de prof. Paul Paveliuc, care a fost alături de mine la turneul final. Aș dori să mai adaug faptul că băieții au căpătat încredere la turneul amical susținut în decembrie '97 la Chișinău (pe care l-au și cîștigat), unde au avut posibilitatea să se confrunte cu echipe de calibru din baschetul moldovean, recunoscut pentru profesionalismul cu care se lucrează la acest nivel.

-Cum a fost recepționat acest succes, avînd în vedere că baschetul juvenil ieșean a fost privat ani buni de rezultate?

-Cei care vor cu adevărat să facă ceva pentru baschetul ieșean s-au bucurat. Cei care zic doar că vor să facă ceva au tratat această performanță ca pe ceva banal, obișnuit. Din păcate, nu pot să nu remarc faptul că acele declarații despre formarea unei piramide în baschetul ieșean, odată cu venirea antrenorului Dragan Petricevic, au fost sublime, dar au lipsit cu desăvîrșire. Măcar din punct de vedere informațional, noi, antrenorii de la copii, puteam fi ajutați.

-Ce satisfacții a adus această medalie de argint?

-Ca antrenor, am avut satisfacții morale. Mă bucură foarte mult faptul că, după mulți ani, baschetul ieșean a obținut medalii, și am aici în vedere și "aurul" pe care l-a luat, la minibaschet, grupa antrenată de Gabriel Clapon. Coroborat, cele două medalii dovedesc faptul că sînt oameni în Iași care vor să facă ceva pentru baschetul ieșean. Tot la capitolul satisfacții aș mai puncta și faptul că am reușit să scot în față un baschetbalist de mare viitor, Răzvan Călinescu, selecționat deja la lotul național de cadeți, grupă de vîrstă cu doi ani superioară lui.

-Pentru anul viitor echipa rămîne aceeași?

-Da, dar vom intra în competiție cu titulatura de juniori II. Important este însă să confirmăm. Trebuie să ne apărăm pozițiile ocupate în acest an, dar va fi foarte greu, în condițiile în care acești copii trec în clasa a VIII-a și au de susținut examenul de treaptă. Lipsa motivațiilor financiare poate fi încă un factor care împiedică derularea în bune condiții a acestei activități, copiii și părinții lor fiind tentați la un moment dat să aleagă cariera profesională în detrimentul sportului. Dacă potențial uman există, lipsește însă sprijinul financiar care să justifice eforturile copiilor. Ne va fi foarte greu în anul care urmează, dar sper să reușim. În același timp, sper să păstrăm colaborarea cu Șc. Gen. 15 în ceea ce privește ajutorul pe care ni-l dau cu sala de joc.

-Te simți mai atras de activitatea de antrenor decît de cea de jucător?

-Plăcerea mai mare este în postura de antrenor, deși ea implică și o doză de nebunie. Este infinit mai greu, dar este mai plăcut. În plus, cred că satisfacția supremă o ai alături de copii, care joacă din plăcere. Bucuria lor generează implicit și bucuria ta, ca antrenor.

-În final, pe cînd la o echipă de seniori?

-Pentru a conduce o echipă de seniori, eu cred că mai întîi trebuie să confirmi la juniori, să duci o generație pînă la cel mai înalt nivel, din care să crească jucători capabili de confruntări în prima divizie. **(a consemnat Lucian MINUȚ)**

DACĂ DORIȚI:

- O casă răcoroasă vara și caldă iarna, economisirea resurselor energetice!
- O casă rezistentă, timp de decenii, design deosebit, culori naturale rezistente în orice condiții meteo!
- O casă cu cheltuieli minime de construcție și întreținere!
- O casă cu valoarea la revînzare mai mare!
- O casă – o oază de liniște, oriunde ar fi amplasată!

Pentru a realiza toate acestea folosiți produsele de construcții din argilă arsă ale

S.C. ZONOCERAM S.A.

Str. Olteniei nr. 27, Piatra-Neamț
tel. 033/631320 • fax 033/624107

VECTRA - Utilaje frigorifice
IASI Supermarket ALDO (în spatele Tribunalului) 032/116934; 032/217599
Vinde
* vitrine frigorifice verticale și orizontale;
* lăzi frigorifice, congelatoare și refrigeratoare;
* camere frigorifice de orice dimensiuni ;
* agregate frigorifice ;
* mașini de făcut gheață (pentru abatoare);
* rafturi pentru magazine.
Utilează camere frigorifice
Asigură service pentru utilaje frigorifice

Electron m.bit
Sâmbătă ora 18.45
POLITICA între PROMISIUNI și REALITATE
Parlamentari ieşeni
în dialog cu Angela Maftei

Duminica ora 14.00
PANGRAN
te provoaca
la
TOTAL SPORT
O emisiune de
Paul COSTAS
Catalin ELISEI
Doar la radio HIT
STIRI SPORTIVE
INVITATUL EMISIUNII
CONCURSUL EMISIUNII
Sponsori
RADIX, STEF, TGH INVESTMENTS, M&R
LION KING, PECO, LADY-DI, ALSA LUX

De vineri 31.07.1998

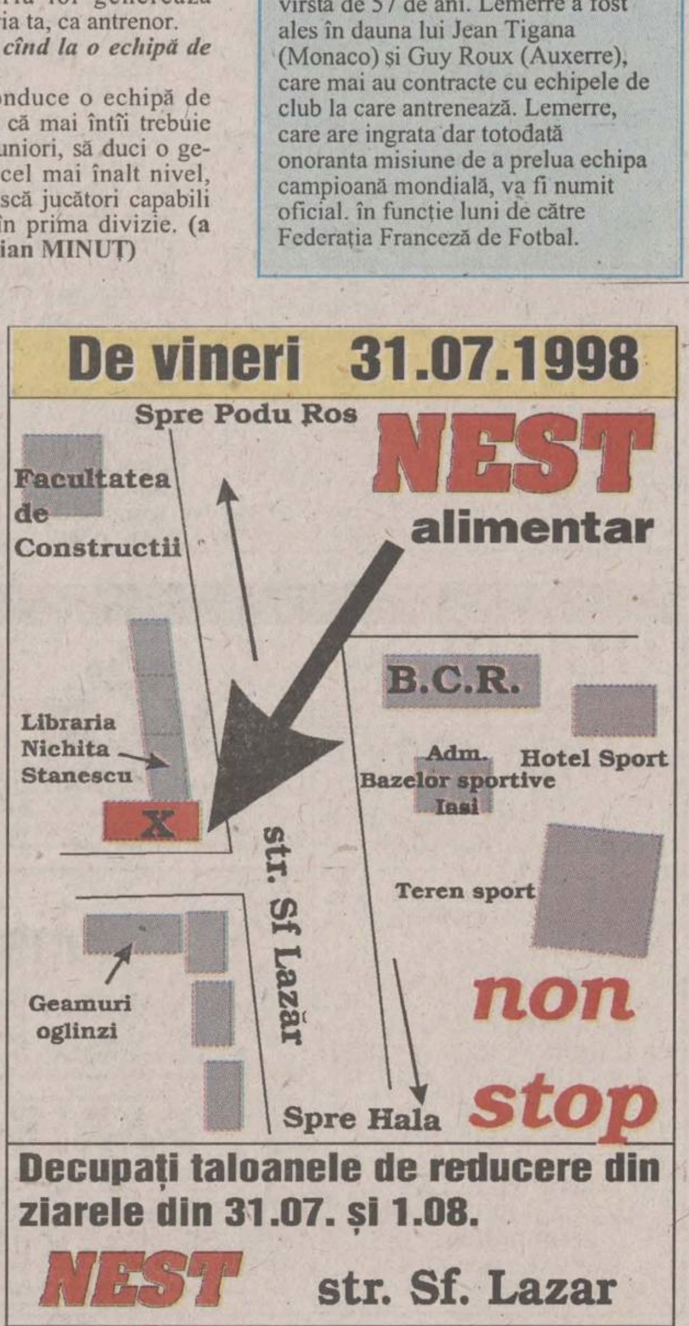

NEST alimentar
non stop
Decupați taloanele de reducere din ziarele din 31.07. și 1.08.
NEST str. Sf. Lazar

FLASH

Trei ciclişti de la Festina au recunoscut că s-au dopat

Trei dintre cei nouă ciclişti ai echipei Festina, puşi în libertate joi noapte, au recunoscut că s-au dopat, a declarat ieri unul dintre avocaţii lor, Albert Rey-Mermet. Celor trei ciclişti li s-au prelevat probe de păr. După ce acestea au fost analizate, s-a stabilit că cei trei au făcut uz de produse dopante. Confruntaţi cu această probă, ei au fost nevoiţi să admită că s-au dopat. Cei trei ciclişti, francezii Laurent Brochard, Christophe Moreau şi elveţianul Armin Meier, fac parte dintre cei nouă alergători arestaţi şi anchetaţi joi, în cadrul afacerii Festina. Ceilalţi şase şi doi membri ai conducerii teamului se află încă în cercetări la poliţia din Lyon.

Bani pentru jandarmul Daniel Nivel

Cotidianul german "Bild" a trimis ieri un cec de 240.000 de mărci ambasadorului Franţei la Bonn, Francois Scheer, pentru familia jandarmului francez Daniel Nivel, grav rănit de către huliganii germani în timpul Cupei Mondiale. Scheer a încredinţat cecul jandarmilor francezi veniţi la Bonn pentru a duce colegului lor aceşti bani. Agresarea lui Daniel Nivel a suscitat în Germania o largă solidaritate în ceea ce priveşte donaţiile particularilor, instituţiilor şi cluburilor sportive pentru familia celui rănit. "Bild", cel mai citit ziar din Germania, a deschis un cont special pentru a-l ajuta pe Nivel. Daniel Nivel a fost atacat de mai mulţi huligani germani după meciul Germania - Iugoslavia de la Cupa Mondială, pe 21 iunie la Lens. El se află de atunci în comă.

Ajax şi-a luat brazilian

Brazilianul Sousa Wamberto Campos (de 23 de ani), atacantul formaţiei Standard Liege, a semnat un contract pe o perioadă de cinci ani cu Ajax Amsterdam. Ajax Amsterdam dorea să găsească un jucător capabil să-l înlocuiască pe nigerianul Tijani Babangida, indisponibil. Wamberto a evoluat la Standard Liege în ultimele două sezoane.

Redknapp a fost operat din nou

Tînărul mijlocaş al formaţiei Liverpool, Jamie Redknapp, ale cărui speranţe de participare la Cupa Mondială au fost spulberate din cauza unei accidentări la genunchiul stîng, în luna aprilie, a fost supus unei noi intervenţii chirurgicale, în cursul zilei de joi. "Un cartilagiu dureros la genunchiul piciorului stîng, sechelă la accidentul precedent, a făcut necesară o nouă intervenţie chirurgicală la acelaşi picior. Operaţia a decurs bine şi se speră ca perioada de recuperare să fie destul de scurtă, în speranţa că nu vor interveni complicaţii. Evident că alte detalii nu pot furniza acum, la numai cîteva ore de la efectuarea ei", a declarat purtătorul de cuvînt al Spitalului Municipal din Londra, unde fotbalistul este internat.

"Axa" este noul sponsor al Cupei Angliei

Cupa Angliei, cea mai veche competiţie din îndelungata istorie a fotbalului englez (126 ani), va fi de acum înainte sponsorizată de Trustul de asigurări "Axa". În cursul zilei de joi, între cele două părţi, Trustul "Axa" şi Federaţia de Fotbal din Anglia, a fost semnat un contract de sponsorizare, pentru patru ani, contra sumei de 25 milioane de lire sterline (40 milioane de dolari). Sponsorul precedent al competiţiei dotate cu trofeul "Cupa Angliei" a fost societatea "Littlewoods", cu sediul la Paris.

Jackie Joyner-Kersee se retrage

Americanca Jackie Joyner-Kersee (în vîrstă de 36 de ani), dublă campioană mondială la atletism, îşi va face retragerea în cadrul reuniunii de la Edwardsville, Illinois, unde va disputa proba de săritură în lungime. Joyner-Kersee, care a cîştigat pentru a patra oară la Jocurile Bunăvoinţei proba de heptatlon, a mai cîştigat titlul olimpic al probei la Seul, în 1988, apărîndu-l cu succes la Barcelona, în 1992. În 1988, ea amai cucerit medalia de aur la săritura în lungime, disciplină care i-a mai adus două medalii de bronz, în 1992 la Barcelona şi în 1996 la Atlanta.

Bancarii vor să joace şi cu Sampdoria

■ *FC Naţional - Bologna, astăzi, de la ora 18.30, în turul al treilea al Cupei UEFA Intertoto*

În această după-amiază se vor desfăşura întîlnirile retur din al treilea rund al Cupei UEFA Intertoto. Singura echipă românească angrenată în această competiţie, FC Naţional Bucureşti, va juca pe teren propriu cu formaţia italiană Bologna. Meciul va începe la ora 18.30 şi va fi transmis în direct de postul Prima TV. Aşa după cum se ştie, în urmă cu două săptămîni, Bologna a cîştigat pe propriul teren cu 2-0, graţie golurilor marcate de Paramatti şi Ingesson. "Bancarii" nu au deloc o misiune uşoară, e clar că ei pornesc cu şansa a doua de a obţine calificarea, ştiut fiind că italienii sînt maeştri în a apăra un rezultat favorabil. Cu toate acestea, antrenorul Florin Marin şi-a ambiţionat elevii să dea totul pe teren pentru o victorie de prestigiu şi o eventuală calificare în turul patru, unde ar avea şansa să întîlnească o echipă şi mai galonată, Sampdoria Genova.

De la bucureşteni va lipsi Ganea, care s-a accidentat la unul din ultimele antrenamente, şi foarte probabil atacantul Radu Niculescu, despre care se spune că nu a intrat încă în ritmul pregătirilor echipei. Italienii nu au mari probleme de lot. Paramatti, Ingesson şi Magoni au fost recuperaţi medical. Doar Tarantino (cu întindere), şi brazilianul Eriberto (al cărui transfer nu a fost încă perfectat) nu vor putea intra pe teren. Antrenorul Carlo Mazzone a declarat că nu se teme atît de mult de echipa noastră, cît mai ales de temperatura ridicată, cu care jucătorii săi nu sînt obişnuiţi. Tehnicianul italian aprecia într-un interviu acordat ziarului "Gazzetta dello Sport" că şansele de calificare ale Bolognei sînt de 60%.

Echipele probabile

FC Naţional: Cr.Munteanu - P. Marin, Vochin, Pîrlog, Gh. Barbu - Carabaş, Caramarin, Liţă, Pogăcean - Pigulea, Axinia II.

Bologna: Antonioli - Paramatti, M. Paganin, Mangone - Nervo, Ingesson, Marocchi, Magoni - Kolivanov, K. Andersson, Fontolan.

Iată programul celorlalte întîlniri din Cupa UEFA Intertoto: Hansa Rostock - Debrecen (în tur, 1-1); Espanyol Barcelona - Auxerre (1-1); Estrela Amadora - Ruch Chorzow (1-1); Yaroslavl - Valencia (1-4); Vorskla - Fortuna Sittard (0-3); Altay Izmir - Bastia (0-2); Samsunspor - Crystal Palace (2-0); Sampdoria - Harelbeke (1-0); Werder Bremen - Lommel (3-1); Austria Salzburg - Twente Enschede (2-2); Baltika Kaliningrad - Vojvodina Novi Sad (1-4). **(Ion C.)**

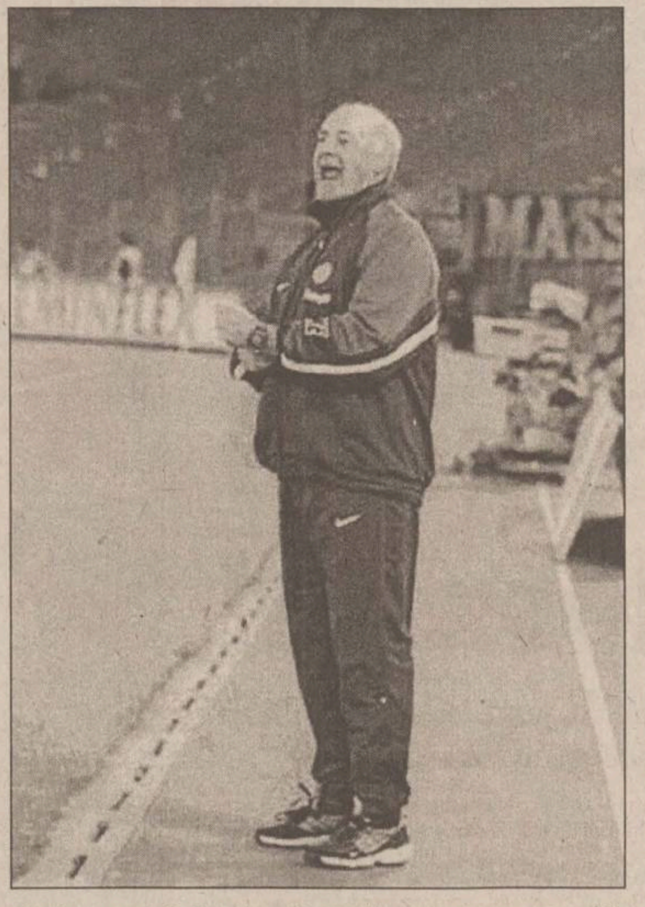

Antrenorul italienilor, Carlo Mazzone, nu acceptă să plece învins de la Bucureşti

Joi a demarat activitatea la centrul olimpic de sabie

După lungi tergiversări, centrul de pregătire olimpică la sabie şi-a intrat propriu-zis în pîine, ieri avînd loc primele antrenamente. După cîteva amînări, centrul ar fi trebuit să demareze pe 1 iulie, dar s-a mai întîrziat cu o lună, deoarece, în iulie, sportivii au fost în cantonament. Iulian Biţucă a fost cu 18 sabreuri la Venus, pentru refacere, în perioada 10-21 iulie, şi a demarat pregătirile la centrul olimpic cu o săptămînă mai devreme.

"De ce să mai aşteptăm pînă la 1 august, cînd toţi băieţii sînt gata de treabă? Deocamdată, i-am selectat la lot pe Cătălin Ganea, Florin Zalomir, Radu Pruteanu, Radu Tofan, Andrei Moldoveanu, Andrei Borş, Răzvan Gavriluţă, Florin Dutcovici şi Alexandru Sireţeanu. Sînt 9 sportivi, COR asigurînd 7 locuri, iar Ministerul Învăţămîntului suplimentînd numărul de locuri cu încă 5. Deocamdată, toţi sînt din Iaşi, de pe 15 septembrie urmînd să vină şi sportivi din alte colţuri ale ţării. În orice caz, Ganea, Zalomir, Pruteanu, Dutcovici şi Moldoveanu au asigurat locul în centrul olimpic". Cei 9 care fac acum parte din centru stau la hotelul Sport (deşi sînt ieşeni), avînd şi masa asigurată.

Un alt avantaj va consta într-un număr mare de concursuri la care "olimpicii" vor lua parte, precum şi materiale de concurs performante ce vor veni de la Federaţia Română de Scrimă. La capitolul dezavantaje, putem trece numai volumul de muncă în creştere. **(D.S.)**

Inter Milano - fantezie şi putere

■ *Giacomo Bulgarelli comentează noua faţă a echipei "neroazzure"*

Cotidianul sportiv italian "Gazzetta dello Sport" începe seria prezentărilor celor 18 echipe din Serie A cu Inter Milano, una dintre cele mai sigure pretendente la titlu. Este şi opinia lui Giacomo Bulgarelli, fostul internaţional al "squadrei" anilor '60, invitat de jurnaliştii peninsulari să-şi dea cu părerea asupra noului Inter. Giacomo compară echipa lui Gigi Simone cu un fel de Păsări-Lăţi-Lungilă, care îşi schimbă cameleonic înfăţişarea dintr-un moment în altul. "Trandafirul milanez are petale de o extraordinară frumuseţe, consideră Bulgarelli. Ronaldo - se prezintă de la sine şi dacă la "fenomen" îl adăugăm pe Roberto Baggio, senzaţia este de neuitat. Mecansimul "neroazzuro" este probabil unul dintre cele mai bine armonizate şi mai delicate ale campionatului. Interul lui Moratti era deja foarte puternic. Acum, este extraordinar de tare. Massimo Moratti a reuşit să reconstruiască ambianţa interistă, de pe vremea cînd tatăl său, Angelo, îl aducea, cu mai bine de 35 de ani în urmă, pe Helenio Herrera la cîrmă. De trei sezoane încoace, Inter a urcat de pe poziţia a şaptea pe 3 şi apoi pe 2. Este inutil să mai precizăm că, logic, pentru staff-ul milanez, urmează la rînd locul I. Anul trecut, «lo scudetto» a fugit de la Milano datorită unor combinaţii fatale, unor greşeli de arbitraj şi, poate, micilor erori de final. Ca în cazul unui motor care hîrîie, acum s-a individualizat defecţiunea şi s-a acţionat în consecinţă. Mai întîi, grija pentru viitor, prin achiziţionarea de tinere speranţe. Ventola şi Pirlo sînt deja cunoscuţi în Serie A, fiind certitudini, după cum a demonstrat primul amical de pregătire.

În poartă, Pagliuca reprezintă garanţia, mai ales după Cupa Mondială. La fel, bătrînul Bergomi. Colonnese şi-a cucerit statutul de titular, dar Fresi, Galante, Milanese, West şi Silvester sînt numai buni de aruncat în foc. La mijloc, anul trecut a fost un sezon de experienţă, în special în domeniul acumulării. Acum, «pachetul» e consistent: Moriero, Zanetti, Simeone, Winter, Ze Elias, Sousa, Cauet şi, să nu-l uităm pe tînărul Pirlo.

Dar, strălucirea Interului stă în atac, acolo unde viteza şi clasa lui Ronaldo se îmbină cu fantezia lui Robby Baggio. Dacă «excodino» va reuşi să reediteze sezonul trecut de la Bologna, echipa lui Simoni se va distra de minune. Între cei doi, chilianul Zamorano poate însemna forţă şi vigoare. În caz de accidentări, nu există probleme: Recoba, Kanu şi marea speranţă Ventola stau la cotitură.

Singura problemă a lui Gigi Simoni este de a crea, în această constelaţie, înţelegere şi solidaritate, fiindcă în acest an îl aşteaptă marea confruntare: Liga Campionilor!"

Interiştii aleargă cu sîrguinţă înaintea începerii noului sezon

Se ambalează din nou motoarele

■ *între 24 şi 27 iulie se desfăşoară Raliul Noii Zeelande la automobilism*

După o vacanţă de aproximativ o lună şi jumătate, în Campionatul Mondial de Raliuri se ambalează din nou motoarele, cu ocazia Raliului Noii Zeelande. Înaintea acestei etape, ecartul între primele trei clasate în competiţia constructorilor este de numai două puncte, pe prima poziţie aflîndu-se Subaru, cu 49 de puncte, urmată de Toyota, cu 47, şi Mitsubishi, cu 45 de puncte. În fine, pe ultima poziţie se află Ford, cu numai 33 de puncte. La fel de strînsă este situaţia şi în clasamentul piloţilor, unde pe primul loc se situează Colin McRae - Subaru **(foto)**, cu 36 de puncte, urmat în ordine de Carlos Sainz (Toyota), cu 31, Tommi Makinen (Mitsubishi) şi Juha Kankkunen (Ford), cu 24 de puncte. De altfel, Colin McRae pleacă din postura de favorit, graţie celor trei victorii obţinute aici în 1993 (atunci conducea un Subaru Legacy 4WD), 1994 şi 1995 (Subaru Impreza 555).

Aşa stînd lucrurile, cei 1466 km din Noua Zeelandă, prevăzuţi cu 25 de probe speciale, însumînd 388 km integral pe macadam (cea mai lungă probă - 47,43 km, cea mai scurtă - 2,1 km), se anunţă extrem de importanţi în economia campionatului. Pentru prima oară în acest sezon, una din probele speciale se va desfăşura în nocturnă. Startul se va da sîmbătă, concurenţii urmînd să sosească la finiş două zile mai tîrziu, pe 27 iulie. Cele trei secţiuni ale cursei au fost modificate, lungimea lor crescînd progresiv, cea de-a treia zi de concurs fiind şi cea mai lungă. Un fapt mai puţin obişnuit îl reprezintă sosirea, care va avea loc în interiorul complexului Clevedon. De asemenea, Raliul Noii Zeelande este primul din acest an ce nu beneficiază de aportul unui sponsor major, suportul financiar fiind asigurat de guvern, pentru a evita publicitatea companiilor producătoare de ţigări, cu toate implicaţiile ce decurg din această situaţie. Bineînţeles că reacţiile nu au întîrziat să apară, ele fiind în majoritate împotriva acestei decizii, exact ca şi în Formula 1. Alte noutăţi notabile sînt prezenţa la start a noului pilot de teste Juha Kangas, ce va pilota cel de-al treilea Subaru Impreza de uzină, precum şi apariţia noului Hyundai Coupe Kit Car Evo II cu cîteva zile înainte de omologarea finală a modelului. Rămîne de văzut cum vor evolua lucrurile pe extrem de selectivul traseu neozeelandez şi cine va reuşi să se impună în cea de-a noua etapă a Campionatului Mondial de Raliuri. **(Alexandru TĂMĂŞESCU)**

Cine îl opreşte pe Boris Becker?

■ *Openul indoor al Croaţiei a fost suspendat*

Boris Becker îşi continuă evoluţia surprinzătoare în turneul de la Stuttgart, dotat cu un milion de dolari. Veteranul german a trecut şi de optimile de finală, învingîndu-l pe spaniolul Felix Mantilla **(foto)** cu 7-6, 7-5. Becker a avut mult de furcă cu adversarul său, dar, după ce a ratat trei mingi de meci, a valorificat-o pe a patra şi a pus capăt disputei după mai bine de două ore de joc. O altă dispută interesantă a fost cea dintre brazilianul Gustavo Kuerten (cap de serie nr. 13) şi spaniolul Carlos Costa, pe care primul şi-a adjudecat-o cu 6-2, 6-4. Primul favorit al turneului, chilianul Marcelo Rios, nu s-a împiedicat nici el în optimi, învingîndu-l pe germanul Hendrik Dreekman cu 6-3, 6-4. "Ştiu că pot învinge la Stuttgart şi pot deveni numărul unu mondial, aşa că nu-mi precupeţesc eforturile la nici un meci", a spus Rios la conferinţa de presă. Alte rezultate: Bohdan Ulihrach (Cehia) - Francisco Clavet (Spania) 7-6, 6-2; Karol Kucera (Slovacia, nr.5) - Magnus Gustafsson (Suedia) 6-1, 6-3; Albert Costa (Spania, nr. 6) - Alberto Portas (Spania) 6-1, 6-3; Fernando Vincente (Spania) - Guillaume Raoux (Franţa) 6-7, 6-3, 6-2; Carlos Moya (Spania, nr. 2) - Dominik Hrbaty (Slovacia) 6-2, 6-2.

Cea mai mare surpriză înregistrată în turul al treilea al turneului masculin de la Washington, dotat cu premii totale în valoare de 700.000 de dolari, a fost eliminarea zimbabweanului Byron Black (favoritul numărul 4) de către australianul Scott Draper, cu 6-2, 6-4. Interesant este că Draper l-a eliminat în turul antrerior şi pe fratele lui Byron, Wayne Black. Primul favorit, americanul Michael Chang, fost dublu învingător la Washington, şi-a trecut în cont cea de-a 14-a victorie consecutivă, 6-4, 6-1 cu cehul Martin Damm. Celelalte rezultate: Andre Agassi (SUA, nr. 2) - Christophe Van Garsse (Belgia) 6-3, 6-4; Vince Spadea (SUA, nr. 6) - Diego Nargiso (Italia) 7-6, 6-4; Jim Courier (SUA, nr. 7) - Justin Gimelstob (SUA) 6-3, 6-4; Sebastien Lareau (Canada) - Maurice Ruah (Venezuela) 6-4, 6-3; Wayne Ferreira (Africa de Sud, nr. 3) - David Caldwell (SUA) 7-5, 6-3; Filip Dewulf (Belgia, nr. 5) - Gianluca Pozzi (Italia) 7-6, 6-4.

Turneul indoor masculin al Croaţiei va fi suspendat, după numai trei ani de existenţă, din cauza problemelor financiare, a anunţat ieri Srjdan Ivanisevic. ***"Cu tot regretul, a trebuit să anunţ conducerea ATP că turneul indoor de la Split nu va mai putea fi organizat, deoarece ne-am lovit de rezistenţa unor cercuri politice locale şi de inconstanţa sponsorilor"***, a spus tatăl lui Goran Ivanisevic, organizatorul competiţiei, într-o conferinţă de presă.

Semifinala Cupei Davis dintre SUA şi Italia se va desfăşura la Milwaukee (Winsconsin) într-o sală cu 10.900 de locuri. ***"Este o mare onoare pentru mine, care sînt născut în statul Winsconsin"***, a declarat căpitanul nejucător al americanilor, Tom Gullikson. În continuare, acesta a mai spus că echipa sa are prima şansă şi că doreşte să învingă Italia pentru a ajunge să joace din nou cu Salatiera de Argint pe masă.

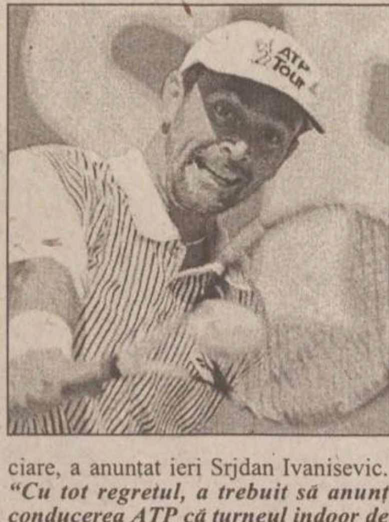

Noi succese pentru ieşeni la turism sportiv montan

La sfîrşitul săptămînii trecute, a avut loc în munţii Piatra-Craiului faza zonală Transilvania a concursului de orientare turistică "Ştafeta Munţilor". Organizată de secţia de turism montan "Liliecii" din Braşov, întrecerea a constat dintr-o probă de teren şi una de orientare. În proba de teren s-a plecat din Gura Rîului (baza de corturi), pînă în coasta munţilor la Vîrful Ascuţit, returul făcîndu-se prin cheile Zărneştilor, pe o lungime de 22 kilometri şi cu o diferenţă de nivel cumulată de 2800 metri. Traseul deosebit de dur şi timpul scurt alocat au cerut un efort remarcabil din partea sportivilor. Sportivii de la secţia de turism sportiv montan de la Penicilina au dat dovadă de o bună pregătire şi cunoaştere a muntelui, a hărţii şi busolei, clasîndu-se pe următoarele locuri:

juniori: locul 1 prin echipa alcătuită din Ludovic Vieru, Ştefan Lefter, Cristian Stoleru şi locul 2 prin cealaltă echipă, formată din Ionuţ Rusu, Ionuţ Slodaru, Laurenţiu Dumescu.

seniori: locul 1 prin Dan Spînu, Dan Lupu şi Sorin Balan, respectiv locul 3 prin echipa compusă din Adrian Spînu, Mihai Grămescu şi Marius Năstruşnicu.

La senioare, echipa alcătuită din Adina Moşneguţu, Nicoleta Ungureanu şi Roxana Frunză a ocupat primul loc.

Tot în munţii Piatra-Craiului, dar în zona Piatra-Mică, a fost organizat un concurs open la care a participat o echipă de rezerve de la Penicilina, aceasta ocupînd locul 3 (echipa a fost alcătuită din sportivii Cristi Cobjuc, Cristi Burghelia şi Iulian Stoicescu). Sponsor pentru sportivii ieşeni a fost SC Antibiotice S.A. Iaşi. În perioada 31 iulie - 2 august, secţia de turism montan a clubului Penicilina va organiza faza pe Moldova a "Cupei Penicilina" la Ştafeta Munţilor, în masivul Călimani, avînd tabăra instalată la 1,8 km de staţia de autobuz ITA. Traseul va atinge vîrfurile cele mai înalte din masiv: Pietrosul (2200 de metri), Negoiul Unguresc, Pietricelul şi Negoiul Românesc. Concurenţii vor fi aşteptaţi în staţia ITA Gura Haiti, la fiecare cursă, în ziua de 31 iulie a.c.

Williams, nehotărît

Echipa de Formula 1 Williams nu vă anunţa numele piloţilor care vor concura pentru ea, în viitorul sezon al campionatului, înaintea începutului lunii septembrie, a declarat la Zeltweg (Austria) Frank Williams, patronul echipei. Declaraţia a fost prilejuită de oficializarea plecării lui Jacques Villeneuve la teamul BAR (British American Racing), prevăzută la sfîrşitul sezonului. "Ca urmare a anunţului făcut joi, noi confirmăm că Jacques Villeneuve, nu va mai pilota pentru echipa noastră în anul viitor. Jacques, al cărui contract expiră la sfîrşitul sezonului, şi-l va respecta. Pînă la sfîrşitul sezonului este pentru mine o mare plăcere să colaborez cu el, iar pentru viitor îi urez să înregistreze cît mai multe victorii. Pe această temă, nu voi mai face nici un fel de comentariu. În ceea ce priveşte nominalizarea componenţilor echipei noastre, vă rog să aşteptaţi pînă la începutul lunii septembrie", a declarat Frank Williams, într-o scurtă conferinţă de presă.

TURISM

OLIMP - IAŞI
Str. Gavril Muzicescu nr. 6, bl. 7A, mezanin (fundaţie, deasupra Universităţii Petre Andrei),Tel: 215524, 215539
VARA 1998 !
TURCIA:
ANTALYA; KUSADASI
Hoteluri de 2, 3, 4, 5 stele; masa opţional
Sejur la alegere; Preţuri convenabile
Servicii ireproşabile
KUSADASI
16 - 25.08.; autocar
GRECIA:
HALKIDIKI; CRETA; CORFU; KATERINI; PLATAMONAS;
Hoteluri,vile; masa opţional
Sejur la alegere; Asigurăm viza
ROMÂNIA:
MAMAIA; NEPTUN; OLIMP; EFORIE; JUPITER; VENUS; SATURN
Sejur de 6, 10, 12 zile; masa opţional

KLM
PRIN ICAR TOURS
Str. Costache Negri 43-parter, tel/fax: 216.319
Rezervări non stop: 094/606.426

Lufthansa
PRIN ICAR TOURS
Str. Costache Negri 43-parter, tel/fax: 216.319
Rezervări non stop: 094/606.426

PARIS
ZBOR CHARTER
(în fiecare vineri)
PRIN ICAR TOURS
Str. Costache Negri 43-parter, tel/fax: 216.319
Rezervări non stop: 094/606.426

PROSPER MERIDIAN
LITORAL - MUNTE
toate staţiunile
AGROTURISM
Italia - Spania - Israel - Grecia
Turcia - Ungaria
Iaşi, str. Arcu 25, sc. B, parter (mai jos de legătorie), tel: 032/211060, 112538

INSTANTANEU
rezervări şi eliberări de bilete
AVION / AUTOCAR

litoralul
României
Greciei
Turciei
ATLANTIC TURISM COMPANY
Iaşi, bd. Ştefan cel Mare B1-B2 galeriile comerciale, mezanin
032/21.38.72

OFERTĂ SPECIALĂ !
CATALOG SEMNAL
"TOTEM - O VACANŢĂ MINUNATĂ"
Litoral - Munte -Agroturism - Echitaţie - Yachiting - Scufundări - Aventură - Tratament balnear - Odihnă - Pelerinaje religioase - Tururi culturale - Oraşe europene: Eurocity
România-Italia-Austria-Irlanda
Portugalia-Spania-Israel-Tunisia
Maroc-Malta-Elveţia-Franţa
Germania-Turcia-Cipru-Slovenia
Croaţia-Grecia-S.U.A-Ungaria
Ţările nordice-Anglia
PLECĂRI GARANTATE!

ITALIA
Transport aerian
TARIFE SPECIALE:
BALKAN, LUFTHANSA
TAROM, ROMAVIA,
AIR FRANCE, EMIRATES
AUSTRIAN AIR LINES,
TURKISH AIRWAYS
BRITISH AIRWAYS
Alitalia
swissair
MALEV Hungarian Airlines
KLM
ČSA CZECH AIRLINES

Transport autocar:
TARIFE SPECIALE
ITALIA, ELVEŢIA
Germania, Spania, Franţa, Portugalia
Anglia, Austria, Scandinavia,
Benelux, Irlanda
DOUBLE T
EURO TIME
ATLASSIB
Touring
EUROPABUS

Litoral '98
Costineşti, Neptun, Saturn, Mamaia, Venus, Olimp, Eforie Sud, Eforie Nord, Jupiter
Delta Dunării
Sinaia, Izvoru Mureşului, Lacu Roşu, Slănic Moldova, Vatra Dornei, Băile Tuşnad, Băile Felix, Predeal, Buşteni, Covasna, Durău, Poiana Braşov

TOTEM
AGENŢIE DE TURISM
Str. Păcurari nr. 8 (la 50 m de Biblioteca M. Eminescu), tel.: 032/217380, tel./fax: 032/213545, totem@mail.dntis.ro

Monitorul Publicitate

Stef agenţie imobiliară

str. Lăpuşneanu, nr. 16

Tel: 215933; 216749 program 8-20

CENTRU-COPOU

■ 1 cameră, D, 36 mp, 4/6, faianţă-gresie baie-bucătărie, parchet, telefon, telecablu, balcon, boxă subsol, Independentei, 13.000 USD. (2291)

■ 1 cameră, D, 42 mp, 1/8, faianţă-gresie baie-bucătărie, parchet, telefon, telecablu, balcon închis, C. Civic, 14.000 USD. (2133)

■ 2 camere, D, 50 mp, 3/4, faianţă baie-bucătărie, gresie baie, parchet camere + bucătărie, telefon, telecablu, balcon închis, Tg. Cucu, 100 milioane lei. (2312)

■ 2 camere, D, 56 mp, 8/9, faianţă-gresie baie-bucătărie, parchet, 2 balcoane, Piata Unirii, 120 milioane lei. (2168)

■ 2 camere, D, 60 mp, et. 1, faianţă, gresie, parchet, balcon închis, usa la intrare schimbată, bine întretinut, zona Hală, 24.000 USD. (1904)

■ 3 camere, circular, 70 mp, 2/6, faianţă baie-bucătărie, gresie baie, parchet, telefon, telecablu, Piata Unirii, 200 milioane lei. (2337)

■ 3 camere, D, 4/4, 70 mp, faianţă baie-bucătărie, linoleum, telefon, telecablu, balcon închis 12 m, Sf. Lazăr,125 milioane lei. (2211)

■ 3 camere, D, 1/2, 60 mp, faianţă baie, parchet 2 camere + 1 cameră mozaic, telefon, telecablu, Copou, 130 milioane lei. (2191)

■ 3 camere, D, 80 mp, parter înalt, faianţă-gresie baie-bucătărie, parchet, boxă subsol, bun pentru sediu firmă, lîngă biblioteca "M. Eminescu", 30.000 USD.

GARĂ-AUTOGARĂ

■ 1 cameră, D,34 mp, et. 1, faianţă-gresie baie-bucătărie, parchet, telecablu, balcon, Autogară, 66 milioane lei. (2339)

■ 1 cameră, D, 40 mp, 3/4, parchet, telefon, telecablu, balcon închis, Autogară, 80 milioane lei. (2251)

■ 2 camere, circular, 50 mp, 4/4, faianţă-gresie baie-bucătărie, parchet, telefon, telecablu, balcon închis, boxă, garaj, Gară, 110 milioane lei. (2237)

■ 3 camere, SD, 76 mp, 7/11, faianţă baie, parchet, telefon, telecablu, 2 balcoane, Centru, 180 milioane lei. (2063)

■ 4 camere, D, 90 mp, et. 3, parchet, 3 balcoane, Autogară, la vile, 250 milioane lei. (2367)

PĂCURARI-CANTA

■ 1 cameră, D, 40 mp, et. 6, telefon, telecablu, balcon închis, liber, Păcurari, 48 milioane lei, neg. (2427)

■ 2 camere, SD, 48 mp, parter, faianţă baie-bucătărie, linoleum, telefon, Păcurari, 58 milioane lei. (2315)

■ 3 camere, D, 66 mp, parter, faianţă, gresie, 2 băi, parchet, balcon închis, boxă subsol, Canta, 85 milioane lei. (1941)

■ 3 camere, D, 70 mp, et. 3, faianţă baie-bucătărie, linoleum, telefon, telecablu, 2 balcoane (unul închis), Păcurari, 90 milioane lei. (2504)

PODU ROŞ-CANTEMIR

■ 1 cameră, parter, zona Ţesătura, parchet, bun pentru cabinet avocatură, notariat, medical, birouri firmă, 35 mp, 40 milioane lei, neg. (2121)

■ 2 camere, SD, 40 mp, 2/4, faianţă+gresie baie-bucătărie, parchet, telefon, telecablu, balcon închis, Podu Ros, 70 milioane lei. (2526)

■ 2 camere, SD, 40 mp, 1/4, faianţă bucătărie, parchet, telefon, balcon închis, Primăverii, 56 milioane lei. (2357)

■ 2 camere, SD, 4/4, faianţă+gresie baie-bucătărie, parchet, telefon, telecablu, 75 milioane lei. (2042)

■ 3 camere, SD, 50 mp, et. 2, faianţă+gresie baie-bucătărie, parchet, telefon, telecablu, Podu Roş, 90 milioane lei, neg. (2535)

TĂTĂRAŞI-METALURGIE

■ 1 cameră, 30 mp, 1/4, faianţă bucătărie, linoleum, telefon, telecablu, balcon închis, Metalurgie, 40 milioane lei. (2349)

■ 1 cameră, 32 mp, parter, faianţă baie + partial bucătărie, telefon, telecablu, baie cu dus, Metalurgie, 35 milioane lei, cu posibilitatea de a se vinde în rate. (2213)

■ 2 camere, SD, 50 mp, et. 4, linoleum, telefon, telecablu, balcon închis, Tătărasi, 50 milioane lei.

■ 4 camere, SD, 100 mp, 2/4, faianţă+gresie baie-bucătărie, parchet camere + hol, telefon, telecablu, 3 balcoane, 2 băi, V. Lupu, 24.000 USD. (2202)

ALEXANDRU-DACIA

■ 2 camere, D, 60 mp, 6/8, faianţă baie-bucătărie, parchet, telefon, telecablu, balcon închis, Alexandru, 80 milioane lei. (2531)

■ 4 camere, D, 100 mp, parter, faianţă baie-bucătărie, linoleum, telefon, telecablu, Alexandru, 85 milioane lei. (2549)

NICOLINA-CUG

■ Garsonieră, 30 mp, et. 1, parchet, baie, bucătărie, balcon închis, usa de la intrare schimbată, foarte curată, Nicolina I, 38 milioane lei.

■ 1 cameră, 32 mp, 4/4, faianţă+gresie baie, telefon, telecablu, balcon închis, baie cu cadă, Nicolina, 38 milioane lei. (2344)

■ 4 camere, D, parter, parchet, telecablu, boxă la subsol, curat, CUG, 95 milioane lei. (1961)

CASE-TERENURI

■ Casă 5 camere, cu etaj, deosebită, din cărămidă, acoperită cu tablă, cu 112 mp teren aferent, garaj transformat în centrală termică cu gaz metan. Camerele sînt dispuse astfel: parter - living, hol, cameră, bucătărie, baie; etaj - două dormitoare, balcon închis, baie serviciu, cameră. Toate camerele, inclusiv holurile sînt cu parchet, balcon închis. Casa este recent renovată, Copou, 70.000 USD, neg. (2400)

OFERTĂ SPECIALĂ

■ Vilă de lux, în zonă semicentrală, în curs de finisare, pe trei nivele, cu o suprafaţă construită de 440 mp, compusă din: 8 camere, două băi, două bucătării, garaj, centrală proprie pe gaz metan. Vila se poate si închiria pe o perioadă mai lungă. Pret neg. Se acceptă variante diverse.

■ Casă 2 camere, din chirpici, acoperită cu tablă, bucătărie si hol, 2000 mp teren, la 40 km de Iasi, 15 milioane lei. (2363)

■ Casă 3 camere, din cărămidă, acoperită cu tablă, gaz la sobe si bucătărie, apă, telefon, 460 mp, zonă semicentrală (str. Culturii), 260 milioane lei.

■ Casă 12 camere, în Valea Lupului, din cărămidă, acoperită cu tablă, două intrări, fîntînă, două băi, clădire cu centrală termică, subsol garaj, două beciuri, 500 milioane lei. (2035)

■ Casă 3 camere, baie, bucătărie, 160 mp teren, parter+etaj, sobe cu lemne, Podul de Fier, 130 milioane lei. (1927)

■ Casă 3 camere, baie, bucătărie, 500 mp, teren, zonă centrală, 650 milioane lei. (1837)

■ Casă 2 camere, cu sobe si pardoseală, baie, bucătărie, 380 V, 220 V, fîntînă în curte, beci, 2700 mp teren, Breazu, 125 milioane lei. (2307)

■ 1362 mp teren, cu autorizatie de constructie, canalizare, apă, zona Ţicău. Pret neg. la fata locului.

■ 500 mp teren, cu 13 m deschidere la stradă, cu deschidere la două străzi, aprobare de gaz metan, aprobare canalizare, curent 220-380 V, C. Civic, pret negociabil la fata locului. (2485)

■ 310 mp cu casă nelocuibilă, cu apă si curent electric, multe avantaje ca pozitie, zonă semicentrală (Podul de Piatră), 45 milioane lei, neg. (1971)

■ 435 mp, zonă centrală, 45 USD/mp. (1979)

■ 50.000 mp, cu 300 m deschidere la Marea Neagră, la 12 km de Constanta, 35 USD/mp.

SPAŢII COMERCIALE

■ 140 mp, zonă ultracentrală, 90.000 USD. (2468)

■ SC cu profil carne, vinde 25,5 mp spatiu comercial, cu toate facilitătile, ultracentral, utilat complet cu utilaje si materiale pentru carmangerie - 22.000 USD fără echipamente sau 26.000 USD cu echipamente.

■ 130 mp, nefinisat, zonă centrală, 95000 USD.

■ Spatii 80 mp, ce functionează în Dancu - carmangerie cu wc, 55 milioane lei. (2264)

■ Hală 100 mp, cu 4 m înăltime, pe 1800 mp teren, din cărămidă, cu fundatie pentru două nivele, cu gard de beton, 380 V, 220 V, acoperită cu tablă, pardoseală din beton, posibilitate de apă.

■ 216 mp sp. comercial + 650 mp teren. Sp. comercial este dispus pe parter + etaj, cu gaz metan, încălzire centrală, Tătărasi, 120.000 USD, neg. sau 6 USD la închiriere (2107)

■ 112 mp, zona Hala Centrală, 120.000 USD, neg. la vînzare sau 1000 USD/lună la închiriere.

■ 300 mp spatiu comercial ultracentral, dispusi pe demisol si parter, bun ptr. sediu de bancă, sediu de firmă, 2 miliarde lei, neg. (2060)

CIVIC MEDIA

Str. Sărărie nr. 34, Iasi Telefon/fax 032/219557;
telefon mobil 094533921

VÎNZĂRI · APARTAMENTE

1 CAMERĂ

■ 1 cameră, Grădinari, 40 milioane lei.

■ 1 cameră, Centru Civic, et. intermediar, 130 milioane lei.

■ 1 cameră, Duvana, 63 milioane lei.

2 CAMERE

■ 2 camere, str. Arcu, deasupra farmaciei, et. intermediar, 85 milioane lei.

■ 2 camere, D, et. 4/4, două balcoane, liber, 55 milioane lei.

■ 2 camere, et. 1, Păcurari.

3 CAMERE

■ 3 camere, Centru Civic, 30.000 USD.

TERENURI

■ Zona Bucium, excelent pentru casă - suprafaţă 500 m si 2000 m.

CUMPĂRĂRI

■ Apartamente 3-4 camere, camere la vile - Tg. Cucu, et. intermediar.

■ Apartament, Centru Civic, numai et. 1.

■ Casă în Iasi.

ART-INVEST SRL

Bdul N. Iorga nr. 26A, et. 1, cam. 22; Telefon 130896; 136498

Program: Luni-sîmbătă, orele 8.00-20.30; Duminică, orele 9.00-17.00

OFERTA SPECIALĂ

■ Spatii comerciale, 18 milioane lei

■ 3 camere, conf. I, P. de Fier, bucătărie cu intrare la subsol (3 boxe mari), balcon 9 m lungime, gresie, faianţă, tapet, lambriuri, usi furniruite, hol mare, liber, parter înalt, 89 mp, 110 milioane lei. Urgent.

■ Casă, P. de Fier, din cărămidă, acoperită cu tiglă, dispusă pe două nivele, încălzire centrală proprie, canalizare, 10 boxe, baie (set Olivia), bucătărie, terasă, grădiniţă - parter, la et. 1, 4 camere, teren (300 mp), posibilităti extindere, 275 milioane lei, neg.

■ Casă 4 camere, baie bucătărie, 7 ha. beton, 6,5/5 m, canalizare, 3 ha. pămînt arabil, 0,5 ha. livadă nouă, 0,5 ha. vie nouă, fîntînă, curent electric, casă cărămidă, acoperită cu internită, 210 milioane lei, neg.

GARSONIERE

■ Nicolina, conf. II, 3/4, usă stejar, gaz, balcon dublu, închis, calciu, telefon, catv, baie cu cadă, 39 milioane lei, neg.

■ Nicolina, conf. II, et. 1, 34 mp, îmbunătătiri, 36 milioane lei, neg.

■ Poitiers, conf. II, 4/4, la stradă, 38 mp, 32 milioane lei, neg.

■ Nicolina, conf. II, 1/4, usa pe hol, balcon închis, calciu, catv, 30 mp, 37 milioane lei, neg.

■ Mircea, conf. II, 5/10, calciu, baie cu cadă (set Olivia), la stradă, liber, 36 milioane lei.

■ Alexandru, conf. III, et. 3, gaz, 30 milioane lei, neg.

■ N. Iorga, conf. II, et. 3, fără gaz, baie cu dus, parchet, 38 milioane lei, neg.

1 CAMERĂ

■ Canta, D, parter, 38 mp, usă schimbată, faianţă, instalatie schimbată, curat, 49 milioane lei. (mult neg.)

■ Alexandru, curat, 80 milioane lei - mobilat: 60 milioane lei - nemobilat (foarte mult neg.), et. 9/10.

2 CAMERE

■ Alexandru, D, parter, 40 mp, (putin degradat), posibilitate închis hol, 45 milioane lei, neg.

■ Alexandru, D, 8/10, curat, telefon, 40 mp, 55 milioane lei, neg.

■ Nicolina, D, 2/4, balcon, 65 milioane lei.

■ Nicolina, D, 4/4, curat, 2 balcoane, liber, 55 milioane lei. Urgent.

■ Alexandru, D, 2/10, curat, 40 mp, 60 milioane lei, neg.

■ Podu Ros, SD, parter, 47 mp, parchet, faianţă, gratii la geam, usă brad, grădină, 65 milioane lei, neg.

■ Alexandru, SD, 9/10, gresie, hol, balcon 4 m închis, calciu, telefon, bine întretinut, la stradă, 46 milioane lei, neg.

■ Mircea, SD, fără probleme cu izolatia, 39 milioane lei.

■ Podu Ros, ND, parter, gratii la geam, parchet, telefon, 45 milioane lei.

■ Alexandru, ND, parter, 40 mp, instalatie separată, curat, 50 milioane lei.

■ OCAZIE! Alexandru, 2/4, 40 mp, ND, gresie, faianţă baie, bucătărie, usă la intrare schimbată, usi stil neckerman, parchet, curat, excelent întretinut, 55 milioane lei.

■ Zimbru, SD, parter, balcon închis, boxă cu intrare din apartament, faianţă în baie si bucătărie, 45 milioane lei.

■ Urgent, Primăverii, 3/4, D, 2 băi, parchet, fără balcon, bucătărie mare, 51 milioane lei, neg.

■ Dacia, D, 3/4, conf. I, balcon închis, cablu tv, liber, 57 mp, 56 milioane lei.

■ Podu Ros, SD, parter, balcon, gresie, faianţă, parchet, 48 mp, instalatie separată, 57 milioane lei.

■ Gară, 4/4, fără probleme cu izolatia, parchet, balcon închis, boxă, 95 milioane lei, neg.

■ Tătărasi, ND, parter, balcon închis, gresie, faianţă, baie si bucătărie, foarte bun pentru privatizare, 42 milioane lei. (F)

3 CAMERE

■ Nicolina II, D, 4/8, 74 mp, lambriuri, usi schimbate, 2 băi, balcon închis, 75 milioane lei.

■ Nicolina II, D, (lîngă postă), 4/4, 70 mp, faianţă baie, balcon închis, usi furniruite, usă stejar intrare, 85 milioane lei, neg.

■ CUG, et. 2, D, 70 mp, 2 băi, gresie, faianţă, baie, balcon închis, boxă la subsol, 90 milioane lei, neg.

■ Alexandru, D, 4/10, 56 mp, 58 milioane lei.

■ OCAZIE! Lîngă hotel "Conest", parter, bun ptr. privatizare, 2 băi, instalatie separată, parchet, lambriuri hol, 70 mp, foarte curat, la bloc nou, la stradă, D, 110 milioane lei, neg.

■ Alexandru, D, parter, bloc nou, gresie, faianţă, 78 milioane lei.

■ Alexandru, 3/4, SD, 72 mp, calciu, parchet, faianţă, apometru, hol, mochetat, balcon închis, 63 milioane lei.

■ Nicolina, lîngă piată, SD, 48 mp, balcon închis, 75 milioane lei,neg.

■ Podu Ros, SD, parter, bun ptr. privatizare, gresie, lambriuri, hol, faianţă în bucătărie, 90 milioane lei.

■ Alexandru, parter, SD, gresie, faianţă, 62 milioane lei, neg.

■ Nicolina, lîngă piată, 2/4, SD, 80 milioane lei, neg.

■ Alexandru, linoleum, faianţă, gresie baie, SD, 63 milioane lei, neg.

■ Primăverii, 2/4, SD, 66 mp, parchet, usă stejar, foarte bine întretinut, 105 milioane lei.

■ Dacia (Bicaz), 4/4, cu pod, 70 mp, 2 băi, usă stejar, 68 milioane lei

■ Păcurari, D, 2 balcoane, tapet, faianţă, hol lung, 3/4, 85 milioane lei.

4 CAMERE

■ Nicolina, D, 6/7, 2 balcoane (unul închis), 2 băi, sufragerie tip salon, 130 milioane lei, neg.

■ Lîngă hotel Conest, D, suprafaţă mare, parter, 130 milioane lei, neg.

Apartamente în zonă centrală

■ 3 camere, Independentei, 2 holuri, 2 băi, 70 mp, usă stejar, faianţă în baie si bucătărie, catv, telefon, parchet, boxă si garaj, 9/10, liber, 25000 USD, neg.

■ 3 camere, D, Independentei, et. 6, 68 mp, cu fata la stradă, 2 balcoane (unul închis) 16 m, gresie, faianţă baie, curat, 220 milioane lei, neg. (F)

■ 4 camere, centru, 2 băi, 2 balcoane, faianţă baie, bucătărie, parchet paluxat, et. 3, 30.000 USD.

DANCU

■ 3 camere, D, conf. I, parter, 2 băi, 2 balcoane, 2 debarale, cu probleme la o baie, suprafaţă foarte mare, calciu, 38 milioane lei. Urgent.

CASE

■ Copou, lîngă AMRS (140 mp casa), 400 mp teren, casă cărămidă, acoperită cu tablă nouă, 3 intrări, 2 băi, faianţă, gresie, camere cu dusumea, instalatie electrică nouă, 3 magazii, 400 milioane lei, neg.

■ Vilă, Bucium (mai sus de "Trei Sarmale"), 1000 mp vie, 100 mp spatiu comercial, 100 mp spatiu locuibil, gaz, canalizare, 90.000 USD.

■ Belcesti (centru), 4 camere, verandă, bucătărie de vară, 500 mp (84 mp casă), casă vălătuci, cimentuită, acoperită cu tablă, 30 milioane lei, neg.

■ Casă nou, lut, acoperită cu internită, 2 camere, coridor (o cameră cu sobă), 10 ari teren, 35 milioane lei, neg.

TERENURI

■ 3600 mp teren, Copou - Agronomie, 6 USD/mp, neg.

■ Teren arabil 1,5 ha, comuna Golăesti (20 km de Iasi), lîngă Jijia (vînd si parcelat), 12 milioane lei.

■ 2800 mp teren Bîrnova, curent electric, 30 m deschidere la sosea, posibilităti de telefon, certificat de urbanism. Vînd si parcelat, 30.000 lei/mp, neg.

■ 900 mp Bucium, 10 m deschidere la stradă, posibilităti gaz, apă, 117 milioane lei, neg.

COMPANIA IMOBILIARA CASTER

IASI, HOTEL "UNIREA" CAM 106

TEL/FAX: 032-21.62.62

SIGURANTA-PROFESIONALISM-CALITATE

TERENURI

PĂCURARI

■ 1 ha Popas Păcurari, bun ptr. constructie casă, se vinde parcelat, 40 mii lei/mp. (5034)

■ 1750 mp, înainte de Popas Păcurari, 12 m deschidere la sosea, ptr. constructie, 10 USD/mp, neg. (5123; 5079)

■ 1250 mp, 17 m pînă la parcul Daewoo, 20 m deschidere la sosea. (5129)

■ 5000 mp, la iesirea din Păcurari, 70 m deschidere la sosea, cu certificat de urbanism, 15 USD/mp, neg. (5106)

■ 600 mp, 30 m deschidere la stradă, Păcurari, vizavi de Centrul de Afaceri. (5054)

■ 1310 mp, la iesirea din Păcurari (pe stînga, după postul de politie), 50 mp deschidere la strada principală, acces la calea ferată, 20 USD/mp. (5084)

■ 1400 mp Păcurari (în spatele cofetăriei Mimoza, vizavi de constructia Amicii), posibilităti apă, canal, putin în pantă, beci 25 m adîncime, 10 USD/mp. (5001)

■ 2500 mp Păcurari, lîngă Eurogaz, toate facilitătile, 30.000 lei/mp. (5058; 5127)

■ 5000 mp Păcurari, vizavi de Antibiotice, 40 m deschidere la stradă, 20.000 lei/mp, neg. (5037)

■ 13800 mp Rediu Tătar, lîngă ferma de partid, 19.000 lei/mp, neg. (5038/37)

■ 600 mp, piata Păcurari, deschidere la două străzi, posibilitate gaz, canalizare, teren drept, 40.000 neg. (6105)

■ 390 mp Canta, lîngă BJATM, cu certificat de urbanism, 32.000. (5103)

■ 300 mp, Fundatie, intrare spre Păcurari, 50 USD/mp, usor neg. (5009)

PODU ROŞ-CANTEMIR-NICOLINA

■ 310 mp T. Neculai, cu autorizatie de constructie, toate facilitătile, ideal pentru constructie, 270.000 lei, neg. (5145)

■ 1400 mp, 25 m deschidere la Sos. Nicolina, cu certificat de urbanism, 10 USD/mp, neg. (5131)

■ 320 mp, Primăverii, 5500 USD. (5088)

■ 500 mp, N. Iorga, cu certificat de urbanism, 23 m deschidere la stradă, 50 USD/mp, neg. (5043)

■ 466 mp, Sos. Nicolina, ideal pentru vulcanizare, spălătorie auto, 25.000 lei/mp, neg. (5099)

■ 410 mp, Nicolina, 60 m deschidere la stradă, posibilitate apă, gaz, formă dreptunghiulară, 90.000 lei/mp. (5024)

■ 532 mp, Nicolina-CUG, deschidere la două străzi, 20x30, 10 USD/mp. (5095)

BUCIUM

■ 2500 mp cu deschidere la Sos. Bucium si la parcarea Plopii fără Sot, canalizare, gaz, curent electric, teren drept, 25 USD/mp. (5112)

■ 900 mp, 20 m deschidere la sos. Bucium, teren drept, vizavi de hanul "Trei Sarmale", 15 USD/mp. (5140)

■ 1760 mp, 50 m deschidere la sos. Bucium si la stradela Motel, 4 USD/mp. (6113)

■ 5000 mp, 600 m după postul de control, 68 m deschidere la sos. Bucium, teren drept, 23 USD/mp, neg.

■ 9600 mp, vizavi de motelul Bucium, deschidere 130 m, la DN 24, 8 USD/mp, neg. (5110)

■ 5200 mp, cu deschidere 89 m, la terenul si 89 m la drumul forestier, 7 USD/mp, neg. (5110/11)

■ 5000 mp Bucium, la 2 km de hanul "Trei Sarmale", la sosea, 35.000 lei/mp, neg. (5093)

■ 1250 mp Bucium, în apropiere de hanul "Trei Sarmale", 80.000 lei/mp, neg. (5041)

■ 1000 mp Bucium, Plopii fără Sot, cu certificat de urbanism, 20 USD/mp. (5004)

■ 1100 mp, Bucium, lîngă IVV, 75.000 lei, neg. (5034)

■ 5000 mp, Bucium, Vinalcool, 40 m deschidere la stradă, 50.000 lei/mp, neg. (5063)

■ 1000 mp, Bucium, vizavi de spitalul "Clunet", 20 m deschidere la stradă, construibil, cu certificat de urbanism, 9 USD/mp, usor neg. (5016)

■ 2250 mp, Bucium-motel, 40 m deschidere la stradă, ptr. constructie turistică, 25 USD/mp. (5040)

■ 2800 mp, 30 m deschidere la stradă, comuna Bîrnova, teren drept, zonă turistică, 30.000 lei/mp, usor neg. (5019)

ALTE ZONE

■ 500 mp, Bularga, teren drept, 18 m deschidere la stradă, islaz, toate facilitătile, 50.000 lei/mp, neg. (5122)

■ 2400 mp, Breazu, teren drept, 1000 mp, Aroma Viilor, 15.000 lei/mp. (5071)

■ 3 ha Breazu, la sosea, 30 m deschidere la stradă, aproape de statiunea experimentală, 15.000 lei/mp. (5027)

■ 735 mp Cîrlig, la 3 km de Sărărie, 12.000 lei/mp. (5065)

■ 1 ha com. Dobrovăţ, la sosea, 9000 lei/mp. (5093)

■ 5000 mp, Tomesti, imediat după barieră, bun ptr. productie sau prestări servicii, 85 m deschidere la stradă si 59 adîncime, gaz, apă, telefon, curent electric, linie secundară de cale ferată, în apropierea zonei libere comerciale Iasi-Holboca, 3 USD/mp, fix. (5062)

SPAŢII COMERCIALE

■ 480 mp, Nicolina-CUG, la stradă, gaz, canalizare, grup sanitar, liber, 600 milioane lei, posibilitate rate: 200 milioane avans, cu achitare integrală în 2 ani. (5142)

■ P+1, 134 mp, 3 camere, baie, bucătărie, canalizare, centrală proprie, 650 mp teren, la 300 m de piata "Doi Băieti" 600 milioane lei sau posibilitate de închiriere, 1300 USD/lună.

■ 70 mp, Autogară, la stradă, ideal ptr. birouri, sediu firmă, 420 milioane lei, neg. (5036)

■ 120 mp Alexandru, compus din 3 spatii comerciale, grup sanitar, magazie, finisat în praf de piatră int. si ext., gresie, faianţă, tavane false, 60 mp terasă amenajată, 120 mp suprafaţă construibilă, 300 mp suprafaţă totală, 600 milioane lei, neg.

■ Apartament 2 camere, D, parter, P. de Fier, bloc tip vilă, la stradă, spatiu utilat ptr. birouri, sistem de alarmă, 148 milioane lei, posibilitate închiriere,avans pe 5 ani, 7500 USD.

■ 40 mp amenajat ptr. birou, grup sanitar, cu societate, contract închiriere, Nicolina I, la stradă, 50 milioane lei, neg. (5060)

■ 200 mp, ultracentral, C. Civic, amenajat ptr. restaurant de lux în functionare, cu o investitie de 28000 USD; cedează contractul cu recuperarea acestei investitii. (5061)

■ Nicolina, 125 mp, intrare separată, grup sanitar, pe firmă, 160 milioane lei + TVA (5029)

■ Autogară, spatiu comercial 3 camere sau casă pentru locuit, 86 mp, fără balcon, camere înalte, gaz, apă, telefon, lîngă biroul Peco, 160 milioane lei, neg. (5022)

■ Tigarete - spatiu comercial 100 mp si curte 270 mp, compartimentat în 4 încăperi, din metal, sticlă, ciment, la stradă, cu apă, gaz, telefon, 120 milioane lei, neg. (5052)

■ si în alte zone ale orasului.

CASE

■ Centru, casă 2 camere, din cărămidă, 230 mp, 14000 USD, neg. (5124)

■ Tătărasi, 3 camere, baie, bucătărie, casă din cărămidă, acoperită cu tablă, canalizare, gaz, garaj, 640 mp, Moara de Vînt, 350 milioane lei.

■ Copou, 3 camere, baie, bucătărie, gaz, canalizare, microcentrală + 100 mp teren (după Institutul Agronomic), 250 milioane lei. (5107)

■ Copou, 4 camere, hol, baie + anexă 2 camere, baie, bucătărie, canalizare, gaz metan, încălzire centrală, suprafaţă casă - 140 mp, 365 mp, 450 milioane lei, neg. (5069)

■ Vilă în constructie fundatie + demisol, aprobare (d+p+1), cu materiale de constructie, s. totală 450 mp, P. de Fier, 150 milioane lei. (5059)

■ Casă (P+1); se vinde etajul, Copou, Lic. de Informatică, intrare separată 3 camere + 2 holuri + teren 150 mp + garaj + beci, s. 100 mp, 30.000 USD. (5047)

■ Casă 5 camere, 2 holuri, 2 bucătării, 2 corpuri clădire, s. totală - 1300 mp, sobe, gaz, baie în casă, boiler, dusumea, Tătărasi, 180 milioane lei. (5031)

■ Casă în orice zonă a orasului. (5042)

■ Centru, Bolta Rece, lîngă Medicină, 4 camere, bucătărie, hol, baie, debara, total s. construită 140 mp, curte, magazie, parcare 5 auto, 450 milioane lei, neg. (5017)

■ Casă ultracentral, cu etaj, 3 camere, D, 2 holuri, 2 băi, 2 bucătării, scară interioară, 300 mp teren, 600 milioane lei, neg. (5050)

■ Casă Tătărasi, 3 camere, SD, bucătărie, baie, cu parchet si dusumele, canalizare, reconsolidată recent, 870 mp teren, casă 100 mp, 300 milioane lei, neg. (5049)

■ Casă Tătărasi, în spatele Spitalului de Neurochirurgie, 2 camere, D, bucătărie, hol, cămară, garaj, magazie, teren 250 mp, casă 60 mp, 150 milioane lei, neg. (5048)

■ Casă 4 camere, baie, bucătărie, centrală proprie, garaj, beci, Sărărie, 650 milioane lei. (5044)

■ Casă 3 camere, acoperită cu tablă, gaz, canalizare, lîngă piata Chirilă, 100 milioane lei. (5045)

■ 4 camere în vilă, parter, sufragerie 35 mp, s.t. 100 mp, tot confortul, curte, garaj, în spate la UMF, 320 milioane lei, neg.

OFERTĂ SPECIALĂ

■ Vilă (P+1+2) - DN Iasi-Botosani, din cărămidă, acoperită cu tiglă, canalizare, centrală proprie, parchet si tîmplărie stejar, în toate camerele, faianţă si gresie în bucătării, băi, balcoane: parter - 3 camere a 70 mp fiecare; et. 1 - o cameră protocol tip salon, 4 camere a 25 mp fiecare, baie, bucătărie, 2 balcoane; et. 2 - 3 camere, baie, bucătărie, hol, 2 balcoane si constructie anexă - 2 camere, grajd si magazie, beci unul 200 mp din piatră si unul sub vilă; vila se vinde împreună cu 3 ha teren din care 1 ha vie, 200 pomi fructiferi, s. construită este de 1000 mp, pret 250.000 USD, neg. (5055)

■ 7000 mp, DN Bacău-P. Neamt, 23 m deschidere la sosea, ptr. constructie, 20.000 lei/mp. (5097)

ÎNCHIRIERI

OFERTE

■ Spatiu comercial, 350 mp, Nicolina-CUG, la stradă, gaz, canalizare, grup sanitar, 25.000 lei/mp. (5142)

■ Casă (P+1), ultracentral, 4 camere, 100 mp, gaz, canalizare, încălzire centrală, pentru sediu firmă, 450 USD/lună. (6031)

■ Gară, spatiu (P+1), 120 mp, la stradă, ideal ptr. birouri, sediu firmă, 4 USD/mp/lună. (6025)

■ Centru, spatiu comercial 50 mp, 3 milioane lei/lună. (6019)

■ Centru, 1 cameră ptr. birouri, 140 USD/lună. (6017)

■ Centru, 170 mp, spatiu amenajat ptr. bar, restaurant, 1200 USD/lună. (6020)

■ Sărărie, casă 2 camere, 80 mp, 250 USD/lună. (6023)

■ Sos. Nicolina, la stradă, casă 2 camere, baie, bucătărie, gaz, canalizare, 150 USD/lună. (6022)

■ Sos. Nicolina (a 2-a statie din P. Ros), la stradă, spatiu comercial 120 mp, grup sanitar, 6 milioane lei/lună. (6018)

■ Copou - apartament 3 camere, la vilă, cu baie, bucătărie, mochetat, jaluzele, încălzire centrală, pentru sediu firmă, 350 USD/lună. (6001)

■ Apartament 3 camere, D, 7/10, liber, mobilat, Tg. Cucu, 300 USD/lună. (6026)

■ Vilă Copou, 100 mp, demisol, 600 USD/lună, et. 2, 100 mp, 500 USD/lună, toate facilitătile, ideal ptr. sediu firmă. (6027)

CERERI

■ Spatiu minimum 100 mp ptr. sediu firmă

■ Apartamente, spatii comerciale, în orice zonă a orasului

■ Spatii 15-20 mp, ptr. birouri, la stradă, eventual apartament sau garsonieră, parter, zonă cu vad.

CUMPĂRĂRI

■ Teren ptr. constructie statie Peco, teren ptr. spălătorie auto, teren accesibil transportului cu tir, teren ptr. constructie firme

■ Apartamente, case, terenuri si spatii comerciale în orice zonă a orasului

■ Casă cu teren, central, semicentral, la stradă, ptr. sediu firmă.

GARĂ-AUTOGARĂ - et. intermediar

■ 1 cameră, 40 mp, 3/10, bine întretinut, liber, Străpungerea Silvestru, 68 milioane lei,neg. (1023)

■ 2 camere, D, 55 mp, et. 1, îmbunătătiri, Bacinski, 150 milioane lei, neg. (2006)

■ 2 camere, SD, et. 2, Străpungerea Silvestru, 75 milioane lei. (2027)

■ 3 camere, D, 72 mp, 6/8, îmbunătătiri, Străpungerea Silvestru, 160 milioane lei, neg. (3111)

■ 3 camere, D, 2/4, Străpungerea Silvestru, 140 milioane lei. (3002)

■ 4 camere, D, 100 mp, 4/8, îmbunătătiri, boxă subsol, Bacinski, 30.000 USD, neg. (4023)

■ 4 camere, D, 96 mp, 4/7, Gării, 190 milioane lei, neg. (4024)

GARĂ-AUTOGARĂ - parter - ultimul etaj

■ 1 cameră, 40 mp, parter, liber, ideal privatizare, 62 milioane lei (1036)

■ 2 camere, SD, parter, 56 mp, la stradă, Autogară, 115 milioane lei

■ 4 camere, D, et. 4, îmbunătătiri, garaj, Sos. Arcu, posibilitate 2 rate, 220 milioane lei, neg. (4034)

CANTA-PĂCURARI - et. intermediar

■ 1 cameră, 40 mp, 6/7, Sos. Păcurari, 50 milioane lei. (1052)

■ 1 cameră, 37 mp, et. 1, liber, Canta, 55 milioane lei, neg. (1037)

■ 2 camere, SD, 3/4, balcon închis, faianţă, gresie, curat, liber, 60 milioane lei. (2099)

■ 2 camere, D, 56 mp, 4/8, Sos. Păcurari, 76 milioane lei, neg.

■ 2 camere, D, 56 mp, et. 1, îmbunătătiri, bloc vechi, după Biblioteca "Eminescu", 16.000 USD. (2022)

■ 3 camere, D, 4/8, f. bine întretinut, îmbunătătiri, Sos. Păcurari, 75 milioane lei, neg. (3106)

■ 3 camere, D, et. 3, multe îmbunătătiri, Sos. Păcurari, vizavi de Inproiect, 100 milioane lei, neg. (3091)

■ 3 camere, D, et. 2, Toma Cozma, 90 milioane lei, neg. (3059)

■ 3 camere, D, 4/5, îmbunătătiri, boxă subsol, Sos. Păcurari, deasupra Postei, 95 milioane lei, neg. (3046)

■ 3 camere, D, 76 mp, 4/5, 2 balcoane, 2 băi, îmbunătătiri, deasupra mag. Ario, 110 milioane lei. (3004)

■ 4 camere, D, 100 mp, 3/6, Sos. Păcurari, vizavi de Autobază, 110 milioane lei, neg. (4013)

CANTA-PĂCURARI - ultimul etaj

■ 1 cameră, 40 mp, et. 8, bine întretinut, izolatie triplă, Club 20, 52 milioane lei, neg. (1039)

■ 2 camere, ND, conf. I, parter, la stradă, bloc vechi, după Biblioteca "Eminescu", 76 milioane lei. (2008)

■ 2 camere, D, et. 4, izolatie recentă, Canta, 55 milioane lei, neg. (2135)

■ 3 camere, D, parter, vedere la stradă, Canta, 80 milioane lei, neg. (3113)

■ 3 camere, D, parter, balcon, boxă subsol, Sos. Păcurari, la stradă, ideal ptr. privatizare, 110 milioane lei, neg. (3102)

■ 4 camere, D, 74 mp, parter, Canta, 75 milioane lei. (4011)

CENTRU - ET. INTERMEDIAR

■ 1 cameră, 36 mp, 9/10, C. Civic, 100 milioane lei, neg. (1054)

■ 1 cameră, 40 mp, et. 2, balcon 6 m, îmbunătătiri, liber, C. Civic, 115 milioane lei. (1055)

■ 1 cameră, 6/8, semimobilat, Independentei, 12500 USD. (1026)

■ Garsonieră, conf. II, et. 3, îmbunătătiri, liberă, ultracentral, 35 milioane lei, neg. (1043)

■ 2 camere, D, 60 mp, et. 1, îmbunătătiri, C.Civic, 20.000 USD, neg. (2138)

■ 2 camere, D, 47 mp, 7/10, îmbunătătiri, curătenie recentă, C. Negri, 120 milioane lei, neg. (2108)

■ 2 camere, D,et. 1, boxă subsol, posibilitate garaj, Arcu, 140 milioane lei, neg. (2096)

■ 3 camere, SD, 70 mp, et. 2, îmbunătătiri, 2 băi, Tg. Cucu, 170 milioane lei, neg. (3108)

■ 3 camere, SD, 72 mp, et. 1, deasupra mag. Unic, 110 milioane lei. (3100)

■ 3 camere, D, multe îmbunătătiri, semimobilat, P. Unirii, 28000 USD, neg. (3095)

■ 4 camere, D, et. 2, vizavi de Fac. de Medicină, 250 milioane lei, neg.

■ 4 camere, D, et. 1, îmbunătătiri, total mobilat si utilat, liber, Sf. Lazăr, 280 milioane lei. (4012)

CENTRU - parter - ultimul etaj

■ 1 cameră, parter, bloc vechi, piata Independentei, ideal ptr. spatiu comercial, 120 milioane lei, neg. (1024)

■ 2 camere, D, parter, liber, ideal ptr. privatizare, C. Negri, 17000 USD, neg. (2132)

■ 3 camere, D, parter, 80 mp, bun ptr. privatizare, Independentei, 220 milioane lei, neg. (3085)

TG. CUCU - parter - ultimul et.

■ 1 cameră, 36 mp, parter, boxă subsol, liber, ideal ptr. privatizare, 85 milioane lei. (1049)

■ 2 camere, D, et. 4, fără probleme cu izolatia, Prof. Paul, 72 milioane lei, neg. (2104)

■ 2 camere, SD, parter, balcon, T. Vladimirescu, 80 milioane lei, neg. (2092)

■ 3 camere, D, parter, balcon, îmbunătătiri + 3 camere demisol, cu intrare din bucătărie, liber, P. de Fier, 120 milioane lei, neg. (3057)

TG. CUCU - et. intermediar

■ 2 camere, D, et. 2, la stradă, T. Vladimirescu - P. de Fier, 83 milioane lei, neg. (2074)

■ 3 camere, D, et. 2/4, P. de Fier, 95 milioane lei, neg. (3032)

■ 4 camere, D, et. 1, P. de Fier, 175 milioane lei, neg. (4030)

COPOU - ET. INTERMEDIAR

■ 2 camere, D, 3/8, îmbunătătiri, liber, lîngă Parcul Copou, 16500 USD, neg. (2054)

■ 2 camere, SD, 7/8, lîngă Unievrsitate, 90 milioane lei, neg. si 5/8, 120 milioane lei. (2004)

■ 3 camere, D, 70 mp, 6/10, f. bine întretinut, boxă subsol, Puskin, 25000 USD, neg. (3089)

■ 3 camere, SD, et. 1, lîngă Centrul Cultural Francez, 22000 USD. (3007)

COPOU - parter - ultimul et.

■ 2 camere, D, parter înalt, îmbunătătiri, boxă, bun ptr. privatizare, liber, lîngă Universitate, 110 milioane lei, neg. (2076)

■ 2 camere, D, et. 2, ci pod, boxă subsol, bloc tip vilă, liber, Macazului, 120 milioane lei. (2007)

■ 3 camere, D, 64 mp, parter, balcon, Copou, 140 milioane lei, neg.

■ 4 camere, 88 mp, parter, 3 balcoane închise, boxă subsol, vizavi de Grădina Botanică, 30000 USD. (4033)

CANTEMIR - et. intermediar

■ 2 camere, ND, transformat din 3 camere, 2/4, Decebal, 58 milioane lei. (2136)

■ 2 camere, D, 4/10, 2 balcoane închise, îmbunătătiri, lîngă Casa Sidicatelor, 80 milioane lei, neg. (2079)

TĂTĂRAŞI - et. intermediar

■ Garsonieră, conf. I, et. 3, mobilată, liberă, V. Lupu, 42 milioane lei. (1027)

■ Garsonieră, conf. II, complex T. Vladimirescu, 37 milioane lei, neg.

■ 1 cameră, 40 mp, bine întretinut, liber, deasupra policlinicii "Sf. Maria", 7/8, 58 milioane lei. (1044)

■ 2 camere, SD, et. 1/10, bine întretinut, 60 milioane lei, neg. (2129)

■ 2 camere, ND, et. 2, f. bine întretinut, Ciric, 40 milioane lei. (2114)

■ 2 camere, SD, conf. I, et. 1, Stejar, 75 milioane lei, neg. (2097)

■ 2 camere, SD, et. 2, Bucsinescu, 70 milioane lei, neg. (2030)

■ 3 camere, D, 86 mp, 6/8, 3 balcoane închise, 2 băi, îmbunătătiri, boxă subsol, garaj 25 mp, Oancea, 180 milioane lei,neg. (3109)

TĂTĂRAŞI - parter - ultimul etaj

■ Garsonieră, conf. I, parter, mobilată, V. Lupu, 43 milioane lei. (1060)

■ 2 camere, ND, parter cu balcon, T. Vladimirescu, 65 milioane lei. (2119)

■ 2 camere, D, et. 3, cu pod. Vladimirescu, 75 milioane lei. (2117)

■ 3 camere, SD, parter, bun ptr. privatizare, I. Creangă, 110 milioane lei. (3001)

CANTEMIR - parter - ultimul et.

■ 2 camere, SD, parter, vedere la stradă, Nicolina, ideal ptr. privatizare, 60 milioane lei. (2149)

■ 2 camere, SD, et. 4, bdul N. Iorga, 65 milioane lei, neg. (2146)

■ 2 camere, SD, et. 4, liber, Al. Decebal, 55 milioane lei. (2075)

■ 2 camere, ND, 47 mp, parter, Socola, 46 milioane lei. (2134)

PODU ROŞ - et. intermediar

■ 2 camere, ND, conf. I, 47 mp, et. 3, Splai Bahlui, vizavi de Facultatea de Electrotehnică, 70 milioane lei. (2148)

■ 2 camere, SD, conf. I, 3/4, liber, Tutora, 55 milioane lei. (2064)

■ 3 camere, SD, 6/10, lîngă Lic. "Racoviţă", 80 milioane lei.

PODU ROŞ - parter - ultimul etaj

■ 2 camere, SD, 47 mp, parter, bine întretinut, inst. sanitară separată, ideal ptr. privatizare, 75 milioane lei. (2124)

■ 2 camere, SD, et. 4, bine întretinut, liber, Primăverii, 60 milioane lei. (2078)

■ 2 camere, SD, parter, Primăverii, 55 milioane lei, neg. (2015)

■ 2 camere, ND, 47 mp, parter, cu balcon, îmbunătătiri, vizavi de restaurantul Cotnari, 85 milioane lei. (2066)

■ 2 camere, SD, parter înalt, îmbunătătiri, Al. Rozelor, 67 milioane lei, neg. (2034)

■ 3 camere, SD, parter, balcon, Al. Rozelor, 100 milioane lei.

NICOLINA - parter - ultimul et.

■ 2 camere, D, 42 mp, parter, boxă subsol, Al. Nicolina, vedere la stradă, 65 milioane lei, neg.

■ 2 camere, D, parter, îmbunătătiri, Clopotari, 60 milioane lei, neg.

■ 2 camere, D, parter, bun ptr. privatizare, Libertătii, 73 milioane lei, neg. (2087)

■ 3 camere, D, parter, balcon, T. Neculai, 75 milioane lei, neg.

■ 3 camere, D, parter, uscător, îmbunătătiri, Libertătii, 78 milioane lei. (3012)

■ 3 camere, D, et. 4, Împăcării, 68 milioane lei. (3013)

■ 4 camere, D, 97 mp, parter, balcon, îmbunătătiri, Clopotari, 130 milioane lei. (4015)

NICOLINA - et. intermediar

■ Garsonieră, conf. II, et. 3, bine întretinută, vizavi de Gara Nicolina, 37 milioane lei, neg.

■ 1 cameră, et. 2, îmbunătătiri, Împăcării, 55 milioane lei. (1040)

■ 2 camere, D, 6/10, bine întretinut, Hlincea, 72 milioane lei,neg. (2125)

■ 2 camere, D, et. 2, liber, Clopotari, 70 milioane lei, neg. (2124)

■ 3 camere, D, et. 1, bine întretinut, Împăcării, 85 milioane lei

■ 3 camere, D, 3/6, Poitiers, 80 milioane lei.

■ 4 camere, SD, 100 mp, 7/9, 2 balcoane închise, 2 băi, Nicolina-CUG, 95 milioane lei, neg. (4037)

■ 4 camere, D, et. 3, Hlincea, 85 milioane lei, neg. (4032)

DAVAL COMPANY

Iasi, soseaua Nicolina 25, bl. 957.
Tel. 032/225978, 226121; Tel. mobil 018613703

GARA

■ Garsonieră, conf. I, 3/6, faianţă, balcon închis, 56 milioane lei.

■ Două camere, SD, conf. I, 2/4, 48 mp, curat, balcon închis, 75 milioane lei.

AUTOGARĂ

■ Garsonieră, conf. I, et. 3, 32 mp, balcon închis, curată, vedere la stradă, 50 milioane lei

■ Două camere, D, conf. I, 2/10, 56 mp, faianţă, 90 milioane lei, neg.

■ 3 camere, D, conf. I, 70 mp, 3/4, balcon închis, faianţă, curat, 115 milioane lei, neg.

PODU ROŞ

■ Garsonieră, conf. II, 28 mp, 8/10, 35 milioane lei

■ Două camere, ND, conf. II, 1/4, 32 mp, baie cu dus, fără balcon, gaz, gresie, 45 milioane lei

■ Două camere, SD, conf. II, Primăverii, 4/4/, fără probleme cu izolatia, baie cu cadă, faianţă, bine întretinut, eliberare imediată, 50 milioane lei, neg.

NICOLINA

■ Garsonieră, conf. II, p., balcon închis, Nicolina I, 35 milioane lei.

■ O cameră, D, conf. I, 4/4, fără probleme cu izolatia, balcon închis, faianţă în baie si bucătărie, telefon, Nicolina I, 46 milioane lei

■ 2 camere, D, conf I, 2/4, aleea T. Neculai, balcon 8 m închis, faianţă, 66 milioane lei.

■ 2 camere, D, conf I, 3/4, Nicolina, balcon închis, lambriuri hol, Libertătii, curat, 65 milioane lei, neg.

FRUMOASA

■ 1 cameră, D, conf I, 8/9, balcon închis, f. curat, 40 mp, 48 milioane lei.

■ 2 camere, D, conf I, parter, curat, 60 milioane lei, neg.

■ 3 camere, D, conf I, 6/8, 2 băi, curat, balcon închis, 70 milioane lei, neg.

TG CUCU - P DE FIER - T. VLADIMIRESCU

■ garsonieră conf II, 30 mp, 3/4, baie cu cadă, 39 milioane lei.

■ 3 camere, D, conf I, 4/4, fără probleme cu izolatia, 70 mp, 75 milioane lei.

TĂTĂRAŞI

■ garsonieră, parter, baie cu cadă, boxă subsol, 30 milioane lei.

■ 1 cameră, conf I, D, parter, 38 mp, faianţă, balcon închis, 50 milioane lei, neg.

■ 2 camere, D, conf I, 3/10, faianţă, gresie, f. curat, 60 milioane lei.

■ 2 camere, D, 2/4, Oancea, 55 mp, faianţă, tapet, balcon închis, 85 milioane lei.

METALURGIE

■ Garsonieră, D, 1/4, liberă, 34 milioane lei.

■ 1 cameră, D, conf. I, et. 3, balcon închis, f. curat, 41 milioane lei.

■ 3 camere, SD, 2/4, 57 mp, balcon închis, curat, 62 milioane lei.

BAZA III - BULARGA

■ Garsonieră, conf. II, 3/4, 20 mp, baie cu cadă, balcon închis, eliberare imediată, 36 milioane lei, neg.

■ 1 cameră, D, conf. I, et. 4/4, fără probleme cu izolatia, 37 mp, balcon închis, 43 milioane lei.

■ 3 camere, SD, conf. I, 4/4, 56 mp, eliberare imediată, 53 milioane lei, neg.

■ 3 camere, SD, p., 50 mp, 55 milioane lei.

CANTA

■ 1 cameră, D, conf. I, 1/4, 37 mp, telefon, mochetă, liber, 52 milioane lei, neg.

■ 2 camere, D, 3/4, la stradă, balcon 7 m, 65 milioane lei

■ 3 camere, D, parter, 65 mp, necesită curătenie, 55 milioane lei.

PĂCURARI

■ 1 cameră, D, conf. I, 7/8, fanată, gresie, 50 milioane lei.

■ 2 camere, D, 9/10, la stradă, curat, balcon închis, telefon, 42 milioane lei.

■ 2 camere, SD, conf. I, 60 mp, 7/8, faianţă, gresie, boxă, 72 milioane lei.

GALATA

■ Garsonieră, conf. I redus, 4/4, fără probleme cu izolatia, 28 mp, liberă, 32 milioane lei, fix.

■ 3 camere, D, conf. I, parter, 58 mp, balcon închis + beci, telefon, 68 milioane lei.

DACIA

■ 2 camere, SD, 4/4, necesită curătenie, 40 milioane lei

■ 2 camere, D, conf. I, parter, balcon închis, faianţă, curat, 50 milioane lei.

■ 3 camere, SD, conf. I, 3/4, PECO, faianţă, gresie, balcon închis, telefon, curat, 63 milioane lei, neg.

ALEXANDRU

■ 2 camere, ND, parter, liber, bucătărie separată, baie cu cadă, Olimp, 41 milioane lei, fix.

■ 2 camere, ND, 2/4, liber, balcon închis, telefon, Familial, 46 milioane lei, fix.

■ 2 camere, SD, 2/4, Sos. Natională, balcon închis, telefon, catv, eliberare imediată, 48 milioane lei, fix.

■ 3 camere, SD, parter, 53 milioane lei.

CANTEMIR

■ 2 camere, SD, 1/4, balcon închis, telefon, curat, 60 milioane lei

■ 3 camere, D, 2/4, faianţă, balcon închis, telefon, 80 milioane lei

■ 3 camere, SD, conf. I, 3/4, 60 mp, faianţă, balcon 8 mp, 75 milioane lei

MIRCEA

■ 3 camere, D, 6/10, 60 mp, balcon închis, 60 milioane lei

■ 2 camere, SD, conf. I, 3/4, curat, balcon închis, 52 milioane lei

CASE-TERENURI

■ 500 mp, cu temelie beton pentru 4 camere, situat la 1,5 km de capăt CUG, spre Lunca Cetătuii, posibilităti de apă, curent, telefon, gaz metan. 18 milioane lei

■ 360 mp teren, în Oancea, 18 m x 20 m, 16 milioane lei

■ Casă construită în 1996, din cărămidă, acoperis tablă albă, formată din 4 camere, hol, două garaje, nefinisată, situată la 1,5 km de la capăt CUG spre L. Cetătuii, la stradă, posibilitate apă, curent electric, telefon, gaz, teren 1000 mp, 115 milioane lei

■ Casă construită în 1996, din cărămidă, acoperis tablă albă, formată din 4 camere, hol, bucătărie, partial finisată, posibilităti apă, gaz, teren 1000 mp, 110 milioane lei

---

IMOBILIARE

VÎNZĂRI APARTAMENTE

1 CAMERĂ

■ Apartament cu o cameră, conf. I, bloc cărămidă, zona Gară - Autogară, et.1/3. Pret neg. la fata locului. Telefon 094/608800. (1251529)

■ Apartament cu o cameră, Hala Centrală, deasupra CEC, et. 2/6, 42 mp. Telefon 294017, orele 20,00-22,00. (1003633)

■ Garsonieră. Telefon 237065; 068/189507. (1251524)

■ Garsonieră, SD, telefon, telecablu, et. 5/4, bl. A2, Tătărasi, pret neg. la fata locului. Telefon 177713. (1246129)

■ Apartament cu o cameră, conf. mărit, parter înalt, Metalurgie, telefon, neg. 51 milioane lei. Telefon 121763, orele 18,00-22,00. (1251746)

■ Urgent. Garsonieră, zona Ciurchi 80, bl. Q2, complex T. Vladimirescu. Telefon 159022. (3017527)

■ Apartament cu o cameră, et. 6/7, cartier Oancea, str. Vasile Lupu nr. 70/74, bl. P3, tronson 3. Pret 70 milioane lei. Telefon 272084. (1246142)

■ Apartament cu o cameră, Canta, D, 38 mp, parter, îmbunătătiri. Pret 47 milioane lei, neg. Telefon 156929. (1251778)

2 CAMERE

■ $ Apartament 2 camere, zona T. Vladimirescu. Telefon 094/514630.

APARTAMENT 2 CAMERE

■ Apartament 2 camere, SD, conf. I, et. 2, exceptional, faianţă integral în sufragerie, în bucătărie, în baie si în două holuri, balcon închis. Telefon 136383.

■ Apartament 2 camere, D, et. 2/3, blocuri Păcurari, lîngă Spitalul CFR. Telefon 294017, orele 20,00-22,00. (1003633)

■ Apartament 2 camere, D, 40 mp, et. 9, ultracentral, în Costache Negri, vizavi de Liceul nr. 6. Telefon 145683, după ora 18,00 sau 214572, orele 8,00-18,00 - pentru dl Nelu Babă. (1246556)

■ Apartament 2 camere, et. 8/10, îmbunătătiri, B-dul Independentei, bl. Y4. Telefon 234207; 117059. (1246787)

■ Apartament 2 camere, ND, et. 4, zona Minerva. Telefon 156850. (124607)

■ Apartament 2 camere, SD, str. N. Iorga, et. 3, ap. 13, pret informativ 60-65 milioane lei, neg. Telefon 230313. (3017504)

■ Apartament 2 camere, D, 50 mp, et.2/4, boxă 20 mp, Autogară - str. Arcu 75. Pret 120 milioane lei, neg. Telefon 092/364022. (1251638)

■ Apartament 2 camere, SD, conf. I, et. 4/4, 48 mp, bucătărie 8 mp, parchet, balcon închis, baie cu geam, CATV, 60 milioane lei. Relatii la adresa: str. Splai Bahlui nr. 4A, sc. A, et. 4, ap. 17. Rog agentiile să se abtină! (1251828)

■ Apartament 2 camere, D, et. 1, zona Nicolina - rond vechi CUG, pret avantajos. Telefon 126136 - fam. Gheorghiu. (1251650)

■ Apartament 2 camere, ND, Alexandru cel Bun, lîngă Minerva, pret 53 milioane lei, neg. Telefon 165482. (1246085)

3 CAMERE

■ Vînd apartament 3 camere, decomandat, 2 balcoane, îmbunătătiri, acoperit, sobă, parchet, gresie, faianţă. 130 milioane. Tel. 221114.

■ Urgent. Apartament 3 camere, D, Centrul Civic, Bîrlad. Telefon 032/142265.

APARTAMENT 3 CAMERE

■ Apartament 3 camere, deosebit, cu multiple îmbunătătiri, ultracentral, et. inferior, terasă 100 mp. Telefon 216773. Pret neg. la fata locului.

■ Urgent. Apartament 3 camere, D, 2 băi, parter, balcon 10 m, beci cimentuit, boxă subsol, instalatie sanitară separată, rond vechi CUG. Telefon 125301.

■ Apartament proprietate, 3 camere, D, 3 holuri, 2 băi, bucătărie mare, 10 rînduri faianţă bucătărie + băi, canalizare separată, balcon-loggie, grădină spate, posibilitate balcon, 3 rînduri geam, alte îmbunătătiri. Telefon 223980. (1246727)

■ Apartament 3 camere, D, et. 3/4, Nicolina - CUG 1. Relatii la telefon 129048. (1251525)

■ Apartament 3 camere, de urgentă. Telefon 253035. (1246119)

■ Apartament 3 camere, et. 1, două balcoane, zona Nicolina I-CUG, Aleea Tudor Nicolae. Telefon 125136, după orele 17,00.

■ Apartament 3 camere, parter, în Canta, pentru privatizare, vad bun comercial sau locuibil, imediat, îmbunătătiri, gresie, faianţă, telefon. Telefon 250930. Pret neg. (3016117)

■ Apartament 3 camere, SD, parter, cu îmbunătătiri, gresie, faianţă, inst. sanitară nouă, curătenie recentă, cartier Dacia - str. Bundava nr. 4, bl. O7, sc. B, ap. 3. Telefon 226899. Pret neg. (3017513)

■ Apartament 3 camere, D, et. 3, spatios, scară curată, zonă linistită, cartier CUG. Pret 90 milioane lei, neg. Telefon 127361. (1251652)

■ Apartament 3 camere, D, conf. I, 2 băi, pret neg. 64 milioane lei - str. Dreptătii nr. 10, bl. D3, ap. 3, parter. Telefon 161591. (0798704)

■ Apartament 3 camere, D, et. 3, spatios, scară curată, zonă linistită, cartier CUG. Pret 90 milioane lei, neg. Telefon 127361. (1251652)

■ (schimb cu apartament 2 camere + diferentă 30 milioane lei)

■ Apartament 3 camere, 2 balcoane, et. 9, faianţă, parchet, telecablu, pret 85-90 milioane lei. Telefon 160802. (1246082)

■ Apartament 3 camere, et. 4, fără probleme cu izolatia, telefon. Telefon 290583. (1251851)

■ Apartament 3 camere, D, Nicolina I, 60 mp, et. 1, răcoros vara si călduros iarna, bine întretinut, 75 milioane lei. Telefon 225297. (1251907)

4-5 CAMERE

APARTAMENTE 4 CAMERE

Vînd apartament ultracentral 4 camere, cărămidă, et. I, facilităti cabinete 150.000.000 Tel. 031/517578 sau 031/519462.

■ (schimb) Apartament 4 camere, exceptional, confortabil, et. 5/8, 3 balcoane închise, cu vederea la stradă (Sos. Păcurari). Doresc oferte serioase, eventual variante. Telefon 162465.

APARTAMENT 4 CAMERE

■ Et. 4, str. Uranus (Sf. Lazăr), zonă linistită, stare foarte bună, balcon închis, interfon, telefon, posibilitatea garaj. Telefon 092/371618. FĂRĂ AGENTII!

■ Apartament 4 camere, la stradă - B-dul Stefan cel Mare, deasupra Magazinului "Romarta", et. 4/8, balcon, 2 băi, D, bine întretinut. Pret fix 25.500 USD (actele fiind suportate de cel care cumpără). Telefon 094/514225. (1246676)

■ Apartament 4 camere, lîngă Biserica Catolică - Nicolina. Pret fix 35.000 DM. Telefon 121879. (1246731)

■ Apartament 4 camere, parter, B-dul T. Vladimirescu (statia Păduriî), foarte bun pentru policlinică sau birouri, firmă. Telefon 118084, după ora 16,00. (1246890)

■ Apartament 4 camere, str. Musatini nr.1, bl. J6, sc. C, et. 4, ap. 18, fără probleme cu izolatia, curat, negociabil la fata locului. (1246059)

■ Apartament 4 camere, situat în cartierul Frumoasa, str. Diminetii nr. 2, bl. 787, sc. A, et. 1, ap. 4. Pret neg. Telefon 220945 - fam. Baciu Vasile.

■ Apartament 4 camere, zona Gării, et. 3, 35.000 USD, neg. Telefon 145862. (9016120)

■ Urgent. Apartament 4 camere, nou, nelocuit, boxă mare, et. 4 (bloc cu 8 etaje), zona CUG - primul rond, pret 180 milioane lei, neg. Telefon 157866, orele 20,00-22,00. (1251863)

■ Apartament 4 camere, SD,et. 1, zona Alimentara "Olimp" (Alexandru cel Bun), pozitie excelentă,pe mijloc, curat, dublă vedere, geam baie, parchet, tapet hol, pret avantajos 70 milioane lei, neg. Relatii la adresa: str. Plăiesilor nr. 1, bl. R1, et. 1, ap. 2. Fără intermediari. Nu deranjati inutil. (1251870)

CUMPĂRĂRI

■ Cumpăr apartament 2 camere, confort 1, decomandat, etaj I-III, zona P. Rosu, Cantemir, Nicolina, Tătărasi. Ofer 60 milioane lei. Telefon 031/521913

■ Garsonieră sau apartament 2 camere, în zonele: Gară, Autogară, Centrul Civic, Tg. Cucu sau Copou. Telefon 160583. (1246523)

■ Apartament 2 camere, zona Copou, et. 1, parter înalt. Telefon 113275, orele 15,00-19,00. (1246855)

■ Apartament 1-2 camere, etaj intermediar, zona Podu Ros, Cantemir, Nicolina, Tătărasi. Relatii la telefon 122146.

■ Apartament 2 camere, et. intermediar, în orice zonă, cu acces rapid la mijloacele de transport în comun. Ofer 40-42 milioane lei si taxele aferente. Telefon 168966. (1251557)

ÎNCHIRIERI APARTAMENTE

OFERTE

■ Apartament 2 camere, B-dul Independentei, et. 2, liber din 15 octombrie 1998. Relatii suplimentare la telefon 225103, după ora 17.00.

■ Apartament 2 camere, D, zona Sf. Lazăr, mobilat, telefon, televizor, cu plata în valută, anticipat pe termen lung. Telefon 133070. (1251739)

■ Primesc în gazdă o familie tînără. Conditii deosebite (vilă, curte, grădină, liniste). Telefon 212401, după ora 16,00. (1251718)

■ Apartament 2 camere, mobilate, parter (renovat). Conditii: birouri societate sau cabinet medical. Telefoane: 033/221538; 231715 - Al. Decebal, bl. U2-26, ap. 3. (1251815)

■ Apartament 2 camere, toate facilitătile, Centru sau Canta, 4-5 ani, în valută, anticipat un an. Telefon 113403. (1251848)

CERERI

■ Caut pentru închiriere garsonieră mobilată, pe termen lung, plata lunar, max. 500.000 lei. Telefon 236001, orele 9-17, sau 135855.

SCHIMBURI APARTAMENTE

■ Schimb apartament 3 camere, Vaslui, cu 3-4 camere, Iasi. Relatii la telefoanele: 035-322651; 318185.

■ Apartament 3 camere, D, Păcurari (str. Culturii), et. 1, cu apartament 3-4 camere, mari, confort sporit, etaj intermediar, aceeasi zonă. Telefon 161014.

■ Apartament 2 camere cu apartament 3 camere plus diferentă. Relatii la telefon 230172. (1003818)

■ Apartament proprietate, 3 camere, SD, conf. II, îmbunătătiri, parter, cu apartament 2 camere, D, conf. I, acte fără diferentă. Relatii la telefon 223095. (1003411)

■ Apartament cu o cameră - Galati (Micro 14) cu similar Iasi. Variante. Telefon 032/135432. (1246262)

■ Apartament 4 camere, D, et. 2, bloc nou, exceptional, cu 2 apartamente de 2 camere. Prefer Dacia, Alexandru. Telefon 250855, seara. (1246116)

■ (vînd) Apartament Copou, 2 camere, cu garsonieră, conf. I (plus diferentă), zonele Autogară, Sos. Arcu. Telefon 141886. (1246490)

■ Apartament 3 camere, D, str. Canta 25, bl. 504, sc. A, ap. 2, cu garsonieră + diferentă. Pentru informatii - joi, 23 iulie si duminică, 26 iulie, la adresă (fam. Patrasc). (3017516)

■ Garsonieră, parter, balcon închis, gratii, la A-uri, cu apartament 1-2 camere, et. 1-3, aceeasi zonă. Telefon 171434, orele 18,00-21,00. (1246126)

■ Apartament 3 camere, conf. I, SD, foarte curat, telefon, telecablu, cu apartament 2 camere sau casă, singur în curte. Telefon 166566. (1246086)

SPATII COMERCIALE

■ Vînd spatiu comercial 250 mp. Tel. 683457.

■ Vînd sau închiriez spatiu productie (hală zidărie) 860 mp, încălzire proprie, curent trifazic, apă canalizare, telefon, teren (curte betonată) 980 mp. Accept variante (eventual rate). Telefon 033-734613, 092286605.

CERERI

CUMPĂRĂM SPAŢIU CENTRAL

Compania străină de prestigiu CUMPĂRĂ sau închiriază la pretul pietii, pe termen lung, spatiu (ultra)central, la stradă, cu vad, vitrine mari, acces auto, cameră de stoc, utilităti. Minimum 100 mp. Vă rugăm să trimiteti toate datele (si copie acte proprietate) la CP 1317, OP 6 Iasi. Nu acceptăm intermedieri sau subînchirieri. (1251635)

VÎNZĂRI TERENURI

■ $ Vînd 1 hectar, la 2 km de Vaslui, com. Muntenii-de-Jos, DN 24, facilităti: apă, curent, gaze. Tel. 034-182604.

■ $ VÎND 30 ARI VIE NOBILĂ PE ROD SITUATĂ ÎN ZONA GĂRBOAVELE LA 12 KM DE GALATI. EVENTUAL ACCEPT SI VARIANTE. TEL. 034-112109; 094-522124.

VÎND TEREN CENTRAL

■ Plat, liber, 17x18 m, Păcurari, blocuri vechi, la stradă, toate utilitătile. Obtin certificat urbanism. Pret fix 10,000 USD, integral. Telefon 092.357855. (1251625)

■ Teren Manta Rosie nr.11, 600 mp, toate facilitătile si certificat urbanism cu toate avizele. Pret 80 USD/mp, neg. Telefon 018-613314, orele 8,00-16,00; 210005, după ora 20,00. (1251613)

■ 1.200 mp teren, lîngă pîrîul Nicolina. Telefon 164509. (0798663)

■ 550 mp teren, lîngă Tigarete, în spatele Bisericii Catolice, toate facilitătile. Pret 18-20 dolari/mp, neg. Telefon 149228. (1555941)

■ Teren zona Bucium - 2.400 mp. Telefon 137333. (1246923)

■ 10.000 mp teren arabil, zona Chicerea - Tomesti, 1500 lei/mp, neg. Relatii la telefon 151950, orele 8,00-19,00. (1246809)

■ 538 mp teren, zonă centrală, apă curentă, canalizare, posibilităti imediate gaz metan, telefon. Telefon 136346, orele 14,00-22,00. (1246872)

■ Pămînt, Fundacul Păun - Bucium. Pret 20.000 lei/mp. Telefon 113280. (192973)

■ 6.000 mp în Bucium, din care 1.300 mp vie pe rod, 10.000 lei/mp. Telefon 175501, după ora 20,00. (1246781)

■ 328 mp teren, la Izvoru-Muntelui - Bicaz, bun pentru constructie casă de vacantă. Pret neg. 10 USD/mp. Telefon 032/231228, după ora 17,00. (1246896)

■ 380 mp teren în zona cămine T. Vladimirescu, 175.000 lei/mp, neg. Telefon 115874. (1246465)

■ 2.400 mp teren în sat Pietrărie, com. Bîrnova. Relatii la telefon 174209. (1246125)

■ Urgent. 900 mp teren, fîntînă, posibilitate curent, gaz, Horpaz (în spatele serelor Visoianu). Pret 7 milioane lei, neg. Telefon 740930 - fam. Duicu. (1251607)

■ Central, teren 260 mp, cu casă mică, bătrînească. Telefon 117869, orele 14,00-17,00. (1251721)

■ 3.000 mp teren intravilan, Păun - Bucium, într-un ambient foarte pitoresc, lîngă un lac panoramă minunată a Iasului, 4 USD/mp. Telefon 231676. (1251723)

■ 1.012 mp teren, dependinte, apă, lumină, material de constructii, autorizatie si proiect, în Sos. Stefan cel Mare nr. 73. Telefon 152086. (1246070)

■ Loc casă - 500 mp, Valea-Lupului. Telefon 161447, după ora 20,00. (1251619)

■ Teren construibil, 1.500 mp, în com. Popricani, sat Vînători. Foarte avantajos. Relatii în Vînători - fam. Buhusi Constantin. (1246211)

■ 0,5 ha intravilan, un cadru natural, exceptional, la 4 km de "Trei Sarmale", în com. Bîrnova, cu numai 10.000 lei/mp. (1251907)

■ Loc casă - 3.600 mp, com. Răuseni, jud. Botosani. Telefon 155706. (1251872)

■ 8.800 mp teren arabil, Dancu, în tarlaua Prisos. Pret neg. Relatii la telefon 279488. (124640)

■ 5.000 mp teren pentru construit casă, în Miroslava. Relatii la telefon 165663. (1246139)

■ 400 mp teren Păcurari. Telefon 160095. (1251559)

■ Zona I, teren cu casă - 450 mp, telefon, canalizare, excelent pentru firmă. Telefon 179840. (1251777)

CUMPĂRĂRI

■ Cumpăr teren construibil, Păcurari, Copou, Tg. Frumos, loc drept, la stradă, posibilitate gaz, canalizare, 20/30 USD/mp, neg. Telefon 094/879809. (1246888)

VÎNZĂRI CASE

■ Vînd casă si clădire cu facilităti auto. Casă 4 camere, îmbunătătiri, teren 400 mp, două intrări. Zona Piata Centrală, parcare în fată. Pret 400 milioane lei. Tel. 033/23.11.22.

■ Vînd casă cu teren în Vatra-Dornei statiune. Telefon 031/526941

■ Vînd urgent si convenabil casă bătrînească + 25 ari teren, zonă centrală - com. Răcăciuni, sat Parava, jud. Bacău. Tel. 34/184.833.

■ Urgent, VILĂ în Roman, constructie nouă, 500 mp, zona Grivitei, cu toate utilitătile. Variante, eventual rate. Telefon 033-734613, 092286605.

■ Iasi - Casă, central, 6 încăperi, curent trifazic, gaz metan, stare foarte bună + dependinte. Telefon 214125.

■ Vilă, 1.240 mp construit, 1.580 mp teren, situată în stradela Moara de Vînt. Pret 400.000 USD, neg. Telefon 018/613314. (1251613)

■ Casă nouă, în constructie. Relatii la fam. Toderascu Neculai - str. Duzilor nr. 56, Podu-Iloaiei. Telefon 749048. (3016105)

■ Casă, 4 camere, în Belcesti, centru, la sosea. Telefon 177857. (1246830)

■ Casă de tip vilă, cu 3.500 mp în Husi, str. Fundătura Viilor nr.12. Informatii, după ora 17.00, la telefon 035/470362 - Husi sau 032/177301 - Iasi. (1251507)

■ Casă, parter si etaj, 6 camere, holuri, baie, beci, curte, str. Ipsilanti nr. 27. Telefon 140536. (1003885)

■ Casă cu 1.000 butuci vie, 5.000 mp grădină si 1,5 ha în extravilan cu recoltă (porumb). Pret 55 milioane lei, neg. Avasilcăi, sat Gîrbesti - Tibana - Iasi. (1246880)

■ Casă două corpuri, teren 1.250 mp, încălzire centrală cu gaz metan, dependinte, zona Moara de Vînt. Pret informativ 300 milioane lei. Telefon 177035. (1246472)

■ Urgent. Două corpuri de casă în constructie (una pentru spatiu comercial) si teren aferent (750 mp total) în str. Aurel Vlaicu nr. 56. Pret informativ 140 milioane lei. Nu deranjati inutil. (1251548)

■ Urgent. Casă în zona Sărărie, cu 5 camere mari, 2 băi, garaj pentru 2 masini, încălzire proprie gaz metan si canalizare. Informatii la telefon 174005. Pret fix 550 milioane lei. Nu deranjati inutil. (1251548)

■ Casă nou ridicată si neterminată, în localitatea Borsa, com. Vlădeni, jud. Iasi. Telefon 129702, după ora 16,00. (3017517)

■ (schimb cu apartament 2-3 camere, central) Casă 4 camere, str. Săvescu 13, Iasi. Valoare 150 milioane lei. Telefon 111335. (1251735)

■ Casă 3 camere, anexe, grădină 400 mp, apă în curte, zonă centrală. Popovici - str. Sf. Andrei 26, Iasi. (1251824)

■ Casă 3 camere, bucătărie, hol, terasă, teren 400 mp, apă în curte, telefon, facilităti - canalizare, gaz, zona Tătărasi. Pret 200 milioane lei, neg. Telefon 140933.

■ În satul Horlesti-Zahorna, com. Rediu, jud. Iasi, OP Valea-Lupului - Casă 4 camere, construită în 1994, cu teren 1.000 mp. Pret 40 milioane lei. Relatii la fam. Rată Ion.

■ Casă cu teren, str. Cicoarei nr. 40. Telefon 224464. (3016127)

■ Casă cu gaz metan, apă curentă si dependinte. Telefon 120860. (1251908)

SERVICII UTILE

SC DIVERTIS SRL
EXECUTĂ LA COMANDĂ, DIN BRAD,
STEJAR, TEI (USCAT): UŞI, FERESTRE,
LAMBRIURI ETC.
TELEFON: 032/127640 (ATELIER);
☎ - 032/125821 (BIROU).

SAXON'S SRL
STAMPILE ÎN 30 DE MINUTE (SUPORŢI COLOP, PLASTIC, LEMN);
- CĂRŢI DE VIZITĂ (DE LUX ŞI SIMPLE)
- PLASTIFICĂRI DOCUMENTE (MAX. A3)
- ÎNDOSARIERI DOCUMENTE (SPIRE DIN PLASTIC ŞI METALICE)
COMPLEX COMERCIAL ROND TRAMVAI TG. CUCU
☎ - 032/212257
FAX - 032/271521

SC TAGUS CONTOR ROMÂNIA SRL
OFERĂ ŞI MONTEAZĂ APOMETRE APĂ RECE ŞI CALDĂ (ŞI ÎN RATE) APROBATE METROLOGIC, AGREATE RAJAC ŞI R.A. TERMOFICARE. GARANŢIE 2 ANI.
STR. RÂPA GALBENĂ NR. 2A
☎ - 032/112035

A.F. STAMATE
REPARAŢII FRIGIDERE CASNICE ŞI INDUSTRIALE, MONTAJ ŞI REPARAŢII MAŞINI DE SPĂLAT AUTOMATICE ŞI NORMALE, ASPIRATOARE, ROBOŢI DE BUCĂTĂRIE, BOILERE, RADIATOARE ŞI ALTE OBIECTE ELECTROCASNICE.
SE OFERĂ GARANŢIE 2 ANI.
☎ - 032/128925, 153409, ZILNIC - NON-STOP
MĂ DEPLASEZ ŞI ÎN AFARA LOCALITĂŢII!!!

SC ROTPUNKT CONSTRUCŢII SRL
- HIDROIZOLAŢII; - RENOVĂRI FAŢADE; - GRESIE ŞI FAIANŢĂ; - ACOPERIŞURI ŞARPANTĂ; - ALPINISM UTILITAR
☎ - 032/271742
ÎNCREDERE ŞI CONFORT!

REPARAŢII ARAGAZE.
TELEFON 032/132141.

SC POLAR SERVICE SRL
REPARAŢII FRIGIDERE CASNICE ŞI COMERCIALE
PREŢURI ACCESIBILE!!!
OFERIM GARANŢIE.
PROGRAM 8,00-19,00.
TELEFON 032/220859.

FRIGIDERE
REPARAŢII LA DOMICILIUL CLIENŢILOR
GARANŢIE 2 ANI
☎ - 032/145523

SC PROTEHNIC SRL
STR. 13 DECEMBRIE NR. 1
TEL/FAX: 032/124439
- ÎNTREŢINERE PENTRU ORICE TIP DE ECHIPAMENT SAU SISTEM DE AUTOMATIZARE
- CONSULTANŢĂ ÎN DOMENIU, PENTRU ORICE TIP DE LUCRARE DE AUTOMATIZARE
- REPARAŢII ECHIPAMENTE DE AUTOMATIZARE ÎN LABORATORUL PROPRIU SAU LA BENEFICIAR
- MONTAJ, INSTALARE ŞI PUNERE ÎN FUNCŢIUNE PENTRU SISTEME AUTOMATIZATE
- MODERNIZARE DE SISTEME ŞI LINII EXISTENTE PRIN INTEGRARE DE ECHIPAMENTE DE AUTOMATIZARE PERFORMANTE
- SERVICE APARATURĂ MEDICALĂ

SC 6M - FRIGIDERE CASNICE ŞI COMERCIALE DE ORICE TIP
- REPARAŢII LA DOMICILIU
- ÎNCHEIEM CONTRACTE DE ÎNTREŢINERE CU SOCIETĂŢI COMERCIALE
ASIGURĂM SERIOZITATE MAXIMĂ ŞI CALITATE LA CELE MAI MICI PREŢURI.
REDUCERI IMPORTANTE PENTRU FAMILII CU VENITURI MICI.
GARANŢIE: 2 ANI ŞI 4 LUNI
☎ - 251006 ŞAU 094-583866

SC TITI FRIG SRL IAŞI
- REPARAŢII FRIGIDERE CASNICE ŞI COMERCIALE
- DISTRIBUIM AGREGATE FRIGORIFICE CAPSULATE ŞI FREONI DUPONT LA PREŢURILE CELE MAI MICI
- EXECUTĂM LUCRĂRI P.R.A.M.
OFERIM GARANŢIE.
TELEFON 032/142110 (INT. 514);
032/233200.

ASIGURĂM PROTECŢIA DURABILĂ A ACOPERIŞURILOR PRIN: - HIDROIZOLAŢII CU MEMBRANE DE ÎNALTĂ PERFORMANŢĂ DIN IMPORT; GARANŢIE 10 ANI SAU CU MATERIALE CLASICE BITUMINOASE - ÎNVELITORI - ŞARPANTE
PREŢURI FOARTE AVANTAJOASE!!!
☎ - 032/174340.

INSTALAŢII SANITARE
- MONTĂRI APOMETRE
- MONTĂRI SETURI BAIE
- RACORDĂRI MAŞINI SPĂLAT
- ALTE REPARAŢII SANITARE
☎ - 032/127621; 127166

AUTO MOTO

Autoturisme Româneşti

■ Dacia 1310 - TLX, an fabricaţie 1988, motor 1400, 5 trepte viteză, 32.600 km/bord. Preţ negociabil. Telefon 153428, după orele 14,00. (1246087)

■ Dacia 1300, perfectă stare de funcţionare, an fabricaţie 1977. Telefon 213819, după orele 17,00. (301621)

■ Fără comision, înscriere auto Dacia berlină cu ridicare pe data de 10.08.1998, telefon 220946. (1246274)

■ Dacia 1300 în perfectă stare de funcţionare, an fabricaţie 1978, preţ negociabil. Telefon 167528. (0798694)

■ Dacia 1310, an 1986, stare ireproşabilă. Relaţii la telefon 092/306968; 171067. (1246883)

Autoturisme Import

■ Vînd NISSAN SUNNY, 1,6 cmc, injecţie, catalizator, numere noi, 7800 DM, şi FIAT PANDA, decapotabil, consum 4 %, numere noi, 1300 $. Tel. 094-522124 sau 034-112109.

URGENT!

■ FORD PROBE, fără vama achitată. Tel. 034-143719, 092-704931.

OFERĂ DEOSEBITĂ!

■ VÎND NISSAN SPORT, MODEL DEOSEBIT 1,6 i, consum 5,8 %, CATALIZATOR, 130 CP, STEREO BLAUPUNKT - 6 BOXE, TRAPĂ, SUPERBĂ, PREŢ NEGOCIABIL. TEL. 034-112109, 094-522124.

■ Vînd Opel Record 2,2i, stare ireproşabilă, an fabricaţie 1986, servodirecţie, servo-frînă, închidere centralizată, înmatriculat persoană fizică, 4.800 DM, negociabil. Tel. 094-555150.

■ BMW 518, 1980, certificat BMW 525 şi BMW 323 valabile 1976-1981; piese BMW seria 3 şi 5 din dezmembrări. Tel. 094-852700.

■ Vînd SEAT MALAGA Diesel, an 1991. Preţ 8500 DM. Relaţii telefon 031/543244

■ Vînd Fiat Croma 2500 TD, an fabr. 1989 + motor, cutie de viteze şi alte accesorii, preţ negociabil. Tel. 094/531700.

■ Vînd TALBOT HORIZONT, C.I, piese schimb şi video Funay + casete. 033/220.250.

■ Opel Ascona 1,6 S, negru, an fabricaţie 1981, 4 portiere, înmatriculat, nr. noi, C.I., în stare de nefuncţionare. Preţ 950 $. Telefon 270718.

■ NISSAN-TERANO II, AN FABRICAŢIE 1997, BENZINĂ, NEGRU, ÎNMATRICULAT. PREŢ 30.000 $, NEGOCIABIL. TELEFON 018/613314 - ORELE 8,00-16,00; 210005 - DUPĂ ORELE 20,00. (1251313)

■ Moskwitch 408, în stare de funcţionare, prin însumarea elementelor componente ca piese de schimb (5 roţi complet echipate, caroserie, parbrize etc.). Prefer să o vînd nedezmembrată, dar nu exclud şi alte variante. Preţ negociabil. Relaţii la telefon 147766. (1246741)

■ Urgent, Mercedes 230E înscris P.F., ABS, catalizator, închidere centralizată, turelă şi geamuri electrice, stare excepţională. Relaţii la telefon 030/523004; 092/394204. (1251640)

DIVERSE

■ Vînd Fiat Ducato, diesel, transport marfă, 1,8 tone, 1990, PF. Telefon 094.601455 sau 030/521573.

■ Vînd RABA BASCULANTĂ 8,5 tone şi SAVIEM 6,5 tone. Telefon 033-721447.

■ Vînd microbuz Fiat Ducato, an fabricaţie 1986. Telefon 035/320379.

■ Convenabil microbuz marca Fiat Ducato 9 locuri şi spaţiu pentru marfă; motor 2500 cmc, combustibil motorină, stare de funcţionare perfectă. Relaţii la telefon 212756.

■ Motocicletă Jawa 3,50 cmc, cu ataş, şi motoretă Mobra, negociabil. Telefon 127241. (1251837)

■ Motocicletă IJ Jupiter 5, 6.000 km, 2 căşti, janţi laterale, carenă, stare şi funcţionare ireproşabilă ocazie deosebită. Telefon 171847. (1246124)

■ Combină treier românească SEMA 12 m, fabricată 1995, perfectă stare, masă 4.20 m. Relaţii la familia Floroiu Dumitru, localitatea Războieni, comuna Ţibăneşti, judeţul Iaşi. Telefon 26. Accept variante de plată. (1251636)

■ Tractor U 650 cu remorcă - 9,5 tone înscrisă în circulaţie cu numere noi. An fabricaţie 1993. Telefon 094216894. (1246863)

■ Autoizotermă TV 35, 2 tone, stare bună de funcţionare. Telefon 296749. (1251544)

PIESE

■ REM AUTO - Piatra Neamţ - vinde din stoc şi pe bază de comandă, piese auto din dezmembrări din Germania şi auto de orice tip. Telefon 033/22.17.86.

■ SC CARSERO SRL vinde PIESE AUTO IMPORT second hand - Renault, Citroen, Peugeot, VW - AUdi, FIAT, Opel, Ford etc. - prin depozitele din Bacău, sat Sarata tel. 034-154587 şi Iaşi, B-dul Chimiei 2 Bis, tel. 032-123687.

■ Moskwitch 408 pentru piese schimb sau funcţionare. Strada Ţuţora nr. 11A, bl. E2, sc. B, etaj 4 ap. 20.

■ Bloc-motor Dacia 1310 cu palier mărit. Telefon 164482, după orele 17,00. (0798698)

■ Două motoare, stare foarte bună, Mercedes 300 D, aduse din Germania. Telefon 092/364015. (3016114)

■ Cutie viteză pentru Dacia 1304-1307, în bună stare de funcţionare, preţ negociabil. Telefon 233158, după orele 17,00. (1246839)

■ Piese camion SRD-5T, motor R2 cutie, grup şi diferite ansamble. Releaţii după orele 18,00 la telefon 176361; 295716. (1246777)

CUMPĂRĂRI

■ Cumpărăm autoturisme import avariate şi neînmatriculabile. Vindem piese originale noi şi second-hand. Sigur şi rapid! Oferim SERVIS complet într-un singur loc: AUTO ROLLA Buzău, lîngă Sheel. Sunaţi acum: 038/710.848, 720.186, 094.816.113.

■ Dacia (eventual pentru dezmembrare sau pentru acte); ofer la schimb tîmplărie. Telefon 164482, după orele 17,00. (0798698)

■ Difuzor (sticlă) pentru stop dreapta-spate la Fiat 125. Telefon 271467, după orele 15,00.

■ Radiator, tampoane motor şi pivoţi Dacia 1100. Telefon 145108.

Anunţă-ţi prietenii!

Un nou CONCURS Monitorul - Mica Publicitate

PARTICIPĂ: numai cei care dau anunţuri de mică publicitate în MONITORUL

TALOANELE de concurs: se găsesc la toate centrele de preluare a anunţurilor

CÎŞTIGĂTORUL: va fi desemnat prin tragere la sorţi în fiecare duminică la TELE 'M, ora 8.30 (în direct) şi 18.30 (înregistrat)

ŞANSA de a cîştiga creşte proporţional cu numărul de apariţii ale anunţului:

- pentru 1-3 apariţii se completează un talon
- pentru 4-6 apariţii se completează 2 taloane
- pentru mai mult de 7 apariţii se completează 3 taloane

Premiul perioadei 25 iulie - 31 iulie

un prăjitor de pîine SOLAC

Monitorul
centre de Mica Publicitate

Monitorul str. Smirdan 5 tel. 144 577

Flora str. V. Lupu 110 tel. 175 094

Materna tel. 112 102

Vama Veche Interior Magazin Sometchim SA

E.M.I. Bd. Independenţei tel. 117 530

Rodipet Piaţa Unirii tel. 104 207

Rodipet Piaţa M. Eminescu

Ario Bd. Păcurari 142 tel. 163 928

Elgina Bd. Alex. cel Bun 44 tel. 152 070

Original Dacia, str. Viteiilor, bl. 3SD8 tel. 250 897

1001 Articole Podu Roş Metalo - Chimice SA tel. 130 750

C.M.V. Complex Podu de Piatră tel. 135 598

Copou Cinema Copou tel. 145 738

El Roxi C.U.G. tel. 221 291

Avallon Music Tg. Cucu (blocul cu coloane) tel. 175 838

Oferta săptămînii: tehnică de calcul - birotică

Alege cea mai potrivita imprimanta pentru tine:

EPSON

Stylus COLOR 300

Stylus COLOR 600

PRET EXCEPTIONAL

QUARTZ MATRIX

Centru autorizat de distributie si service EPSON
Bd. Stefan cel Mare 10bis, Casa Modei, et. 2
Tel: 217248, 217258, Fax: 217262
qmatrix@quartzmatrix.ro

SPRINT COMPUTERS

Oferte speciale
World Cup 1998

your password for tomorrow

INTEL PENTIUM 166/200/233MMX
499/549/599$
INTEL PENTIUM II 233/300Mhz - 899/1149$
Monitoare (numai cu sisteme WorldCup în limita stocului)
GOLDSTAR 14"- 139$ PHILIPS 104B, 14"- 164$
SAMSUNG 15" - 182$ PROVIEW 17" - 299$
LG Stüdioworks 17" - 499$
Pret fara TVA.
BONUS
Certificat ISO 9002
Str. Gh. Ghibănescu nr.1 Tel: 032/ 211.381

EPSON
Imprimante
scannere
consumabile
service

IBM Business Partner

Konica
Copiatoare
multifuncţionale
consumabile
service

Soluţii integrate pentru problemele Dvs. !

QUARTZ

UNITRADE SYSTEMS

Magazinul Quartz, bd. Independenţei Y1-Y2,
tel.: 032/216412, 216413, 146152; fax: 032/216412 mobil: 094-545026

SYSCAD Tel. 032 213785 Fax 032 217166
Calculatoare TARGA - 3 ani garantie
Consumabile pentru imprimante
Accesorii pentru Calculatoare
Mobile Rack for HDD = 160.000
*Filtru monitor =54.000 * CD Blank =22.000*

OMNIUM
Tel: 145993-magazin, 216528-fax, 213027-sediu E-Mail: omnium\mail.dntis.ro
CALCULATOARE • COMPONENTE • IMPRIMANTE • COPIATOARE • COMPONENTE MULTIMEDIA • SOFTWARE
CEA MAI BUNĂ OFERTĂ A ANULUI !!!
(De pînă acum ...)
SUNATI - NE PENTRU A AFLA *NOILE* PRETURI !!!

TEL/FAX:
032-216281
Shatter
*Hârtie imprimanta (A, A - 1,2,3 exemplare)
*Hârtie copiator A, A Hârtie scris
*Riboane pentru imprimante matriceale
*Consumabile pentru copiatoare (tonere, cilindre, etc)
*Role fax ; role telex ; role copiator A, A, A ;
*Accesorii calculator (tastaturi, dischete, filtre protectie, etc.)
Program: zilnic: 9-19
Sediu: IAŞI, Stadion "Emil Alexandrescu"

NOU
IMPACT
Computers Shop & Internet Café
OFERIM SOLUTII!
Oferim soluţii
Comstart '93 : Cuza Vodă 43 (Golia) tel./fax: 215 341, 215 203, 279 890

Universal RX
Proiectare, execuţie, service
REŢELE CALCULATOARE
CABLARE STRUCTURATĂ
Microsoft Authorized Dealer — software personal calificat
Canon Official Dealer — imprimante jet si laser copiatoare, faxuri
HEWLETT PACKARD Authorized Reseller — imprimante jet si laser, consumabile, plottere
SALIENT Master V.A.R. — calculatoare Pentium MMX, 6x86 M2, Pentium PRO, K6 Pentium II
Vânzări în RATE !
Str. Grigore Ureche nr. 3, Tel / Fax: 212 660, 217 254

REL COMPUTER
Distribuitor autorizat
LG EPSON LANIER
Calculatoare, imprimante, copiatoare
Case de marcat , cîntare electronice, consumabile
Iaşi, Şos. Arcu nr. 12, Bl. Z18, tel./fax 032-214190

• CALCULATOARE
• IMPRIMANTE
• CONSUMABILE
în RATE şi LEASING
elcom INTERNATIONAL
societate ROMÂNO-GERMANĂ
dealer EPSON
Iaşi, str. C. Negri nr. 4, tel. 032 / 217233, 217903
Noi sintem solutia optima pentru dvs. !
6x86 166 Mx
5.244.000
(TVA Inclus)

le modèle
Sf. Lazăr nr. 53
Tel./fax 239003
calculatoare
imprimante
reţele
faxuri
copiatoare
aparatură foto
Ultra PRO Canon
Hewlett Packard IBM
Seikosha EPSON
POSIBILITATE DE PLATĂ ÎN RATE FĂRĂ DOBÂNDĂ!

SERCOM
Vrei un Pentium?
4.690.000!!!
TVA inclus
ĂSTA-I PREŢUL!
Tel: 231001, 239396, 122589
B-dul N. Iorga, nr.46

LIVIUS
Microsoft Certified Dealer
În lumea calculatoarelor aveţi nevoie de un prieten !
LIVIUS Iaşi, str. Fătu nr. 1A, tel/fax: 032 - 11.22.21, 11.59.22, http://www.livius.ro, e-mail: livius@livius.ro

AVICENA COMPUTERS
Facilităţi de plată în RATE şi LEASING
Inscripţionări CD
Execuţie reţele cu echipamente de brandname: 3Com Bay Networks
Distribuitor autorizat: TARGA LEXMARK
IASI, Bd. Stefan cel Mare nr. 10 E-mail:avicena@mail.dntis.ro, http://home.dntis.ro/~avicena/
TEL:032-217961 FAX: 032-213047 GSM: 092-371107

dtk ACE COMPUTERS
Importator & distribuitor autorizat DTK Computer
Distribuitor DTK Computer
Canon
HEWLETT PACKARD Authorized Reseller
Microsoft Certified Dealer
EPSON
Iaşi, str. Grigore Ureche, bl. W. Mărăcineanu
tel./fax 032/213122, 213130

INFOSERVICE
"AGER" ⇒ ISO 9002

IBM 233 MMX 6x86	5.500.000 LEI
PENTIUM 200 MMX	5.860.000 LEI
PENTIUM 233 MMX	6.200.000 LEI
PENTIUM II 233 MMX	7.900.000 LEI

Mb VX PRO II MMX, HDD 2.1 Gb, 16 Mb EDO RAM, Video Card 1 Mb, Monitor 14" Digital
IMPRIMANTE, Canon, Seikosha, HP
"CONTGEN" Program performant de contabilitate
COPIATOARE MINOLTA Second Hand
PRETURILE INCLUD TVA
PLATA IN RATE
10% avans 12, 24 rate prin BANCA
$$ Nou pentru Societati Comerciale - 40% avans si 3 rate lunare, fara dobinda
Bd. COPOU nr. 4 Tel./Fax: 211745/144718

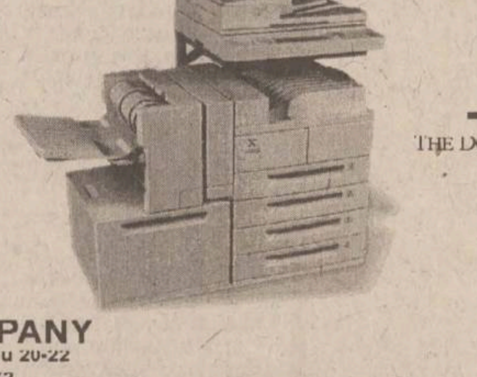
Document Centre 220/230
THE DOCUMENT COMPANY XEROX
GIROS COMPANY
Iaşi, Str. I. C. Bratianu 20-22
☎ 032/210.872

TONER
piese de schimb // service
pentru imprimante jet sau laser
RATE!
hîrtie pentru copiator şi imprimantă, calc A4 / A3
Copiator OCE 2075 A4/A3, 22 copii/minut, ZOOM 6.500.000 (TVA inclus)
ZACH & SON
21.98:85
14.58.22
21.16.17

ZACH & SON 219885 145822 211617

Pentium 200 MMX	4.450.000 lei
Pentium 233 MMX	4.750.000 lei
Monitor 14" SVGA color	1.550.000 lei
Imprimantă Seikosha SP 2400, A4, 9 ace	2.350.000 lei
Imprimantă Olivetti JP - 190, A4, color	2.150.000 lei

Preţurile includ TVA.
Sistemul include: Minitower Case 200 W, HDD 2,8Mb VX Pro 256 K, 16 Mb RAM, FDD 3,5" 1.44 Mb ALPS, Video Card 1 Mb SIS, Cooler, Tastatura Win 95, Mouse.

RomUS
TRADING & DEVELOPMENT
RD computers
Calitate
negru pe alb
Tel. 210.492

Vînzări

BIJUTERII AUR

Verighetă, lant (4,5 g). Aur prelucrat, de 14 K. Pret 100.000 lei/g. Telefon 175508.

COLECȚIE DE TIMBRE

Colecție de timbre românești neobliterate, inclusiv colițe, la pret de catalog (perioada 1969-1987). Telefon 094/564446.

STORCĂTOR BRAUN

STORCĂTOR DE FRUCTE BRAUN. TELEFON 175508.

BOFA

TRUSĂ COMPASURI BOFA. TELEFON 175508.

ROTRING

TRUSĂ ROTRING (4 STILOURI ȘI 3 REZERVE); TRUSĂ ȘABLOANE LOGAREX. TELEFON 175508.

RICHTER

TRUSĂ COMPASURI RICHTER. TELEFON 175508.

■ **Mașină de spălat Albalux 7.1. Telefon 175508.**

■ Vînd mese de biliard noi cu placă de marmură sau înlocuitor, sistem cu fise și la oră, accesorii, mobilier birou. Transport. Preturi fără concurență. Telefon 094/580068; 030/441184; 030/442724. (128669)

■ Bicicletă SPUTNIK. Stare bună de funcționare. Relatii la telefon 761354.

■ **Pătuț din lemn stejar, canapea cu două fotolii, canapea extensibilă, vitrină, stare foarte bună, pret negociabil. Telefon 164248.**

■ Pompe volumetrice noi, pentru dozatoare FRESCO sau MAGIC, Italia. Pret foarte avantajos. Telefon 032/170209; 094/630282.

APOMETRE

Contoare tip ZENNER și NARVAL: agremente, la cele mai mici preturi, numai la magazinul ALFA din Complexul Ștefan cel Mare - Iasi (vizavi de ASIROM). Tel. 177857. (1246829)

SERVICIU DE MASĂ JENA

6 persoane - 44 piese (cu model) culoare maron - Franta. Telefon 129521.

■ (schimb) Urgent, brutărie cu toate utilitătile, din com. Dumesti, cu casă (apartament) în Iasi. Pret negociabil. Telefon 211013, 219684. (1246496)

TABLĂ ZINCATĂ

Tablă zincată, Sinex Galati, 0,4 MMx1000x2000. Pret 55.000 lei/coala. Relatii la telefon 177745 sau 092389114. (1246128)

■ Alcool rafinat din melasă. Telefon 032/146475. (1251747)

■ Nu pierdeti ocazia verii! Stoc Limitat! Mobilă de birou, dormitoare de lux, bucătării de lux, dormitor alb, birou alb, paturi de o persoană, comode diverse, corpuri de bucătărie suspendate - toate noi ambalate de cea mai bună calitate. La preturile cele mai mici! Pret de fabrică, fără TVA. Nu mai asteptati - Pierdeti ocazia! Relatii la telefon 232420,171828, 092/379575, 092/379595 sau direct la statia Peco "Petrocos" de la Gara Internatională spre Podul de Piatră, pe partea stîngă. (1251645)

■ Firma Tekno Stil vinde linie de mare productivitate (semiautomată), pentru procesarea bustenilor tip PINI si KAI, formată din: gater vertical de 65 cm; circular paralel de tivit; circular de retezat; masini de ascutit si ceaprazuit pînze; tablou electric pentru automatizare; 6 transportoare electrice; ferăstrău electric cu lama de 120 cm; instalatie de exhaustare. Modalităti de plată: integrală, în rate sau partial în compensare cu busteni gater. Relatii la telefon 066/172240, 066/171028 si 094638983.

CABINET STOMATOLOGIC

(caut asociat) cabinet stomatologic în zona Tătărasi. Telefon 271539. (1246941)

■ Apometre ZENNER la pret de fabrică. Relatii si vînzări la magazinele: "Partener" - sos. Păcurari, telefon 152435; PGM - Tîrgu-Cucu, telefon 214306. Posibilităti de achizitionare si montare în rate. Pret manoperă, sigiliul metrologic (80.000 - 100.000 lei/bucata) (1251634)

■ Cofraje, grinzi, bile, otel beton; diam. 8, OB 37, colaci. După orele 17.00. Telefon 173366. (1251773)

OFERTĂ SPECIALĂ

SC vinde: tablă aluminiu toate dimensiunile 0,4; 0,5; 0,7; 0,8; 1; 1,2; 1,4; 1,5; 2; 3; 5 mm, tablă aluminiu striată 2,5; 3; mm, stuco 0,7; 0,9 ; cutată 0,5; 0,8 profil firmă luminoasă, cornier aluminiu, toate dimensiunile. Tel./fax; 034-117883.

■ **Vînd bloc motor D127 cu anexe. TEL. 17.08.77.**

■ **Vînd pianină perfectă stare. Placă bronz. Tel. 17.08.77.**

■ **SC SORGENT SA BACĂU producător de armături (marcă înregistrată) din alamă pentru instalații cu țeavă multistrat, licență KITEC Anglia, asigură toată gama de repere necesare la preț de producător. Informații la tel. 034/18.80.58, 034/14.43.64.**

■ VINDEM EN-GROS HAINE SECOND-HAND IMPORT GERMANIA, PRET 15.000 LEI, INCLUSIV TVA. ASIGURĂM TRANSPORTUL GRATUIT. TELEFON 092/352828.

■ Importator direct Italia. VINDEM: utilaje frigorifice /vitrine orizontale-verticale, lăzi, camere, dozatoare bere, compresoare 200-800 W, cuptor pizza, scaune frizerie, frigidere/. Asigurăm transport -garantie si post garantie. DESFACEM: înghetată -wafe si pe băt cu diferite glazuri si alune. Telefon 031/616891; 094/560102

■ Depozit en-gros si en-detail S.C. VELENO PROD S.R.L. vă oferă la cele mai avantajoase preturi o gamă largă de tesături si fire pentru confectii si tricotaje: lînă, vîscoză, bumbac, acrilic, mătase, stofe. Marfa se vinde la kilogram. Săvinesti (soseaua principală). Tel. 092-34.44.91.

■ IMPORTANT! Vindem încăltăminte second-hand în saci sigilati, PRET PROMOTIONAL 21.900 lei cu TVA si haine second-hand din COLECTĂ DIRECTĂ - pret 12.200 lei cu TVA. Telefon 031/511634; 031/512945; 094/503902

■ Vînd masini POPCORN, materii prime POPCORN, piese schimb pentru masini USA, POPCORN ambalat. Tel. 034-112600, 137848.

■ **Vînd CORTINE pentru terase 3x3 m, diferite culori. Pătrate și hexagonale vizibile la stand VASION la Fast Food. Relații la tel. 092-277034, 034-116190.**

■ Vînd VITRINE, DULAPURI, FRIGIDERE, CONGELATOARE, AGREGATE și MOTOARE FRIGORIFICE. Telefon 033-734684, mobil 092360279, 092707339.

■ Prelate auto și terase din material import prin CORTEX SRL Fălticeni. Telefon 094533980 și 094580056.

■ Vînd loz în plic Vila de aur Poiana Brasov, pret negociabil. Relatii telefon 031/526605, 583129

■ Vînd 30 piloni din beton buni pt. constructia unui depozit, hale, vilă, cu dimensiuni de: 18 buc. de 6 m; 12 buc. de 4,5 și 5 m. Tel. 676244, după ora 21.

■ Vînd acte societate la zero. Telefon 031/537806

■ Vînd moară de porumb, moară cu ciocănele și presă ulei la rece două capuri STIMEL. Toate în stare de functionare. Relatii la telefon 031/532589

■ Vînd cavou 2 locuri suprapuse la cimitirul Eternitatea Iasi în apropierea bisericii. Telefon 035/313337, Vaslui.

■ Vînd parchet fag tip export. Tel. 033/22.19.44.

■ Mașină de cusut "Ileana" în bună stare de functionare. Pret negociabil la fata locului. Telefon 250035. (1246088)

■ Pui cocker spaniol, negri și aurii. Relatii la telefon 142548. (1003933)

■ Calorifer din fontă, 12 elemenți, pret negociabil. Relatii la adresa Ioan Buga, str. Ciurchi 127 B, bl. P1, sc. C, et. 1/1. (1246136)

■ Pătuț pentru copii (dim. 60-115) și cărut tip scaun. Pret negociabil. Telefon 138845. (1251909)

■ Cort izoterm pentru patru persoane; cojoc damă - mărimea 44; aragaz două ochiuri - cuptor. Telefon 225448, după orele 17.00. (1251904)

■ Rochie mireasă, model deosebit. Pret 500.000 lei. Telefon 130283. (1251868)

■ Goblen Iisus (ECCE HOMO) vizibil la Librăria "Caritas". Telefon 155706, după orele 18,00. Oferte serioase, nu deranjati inutil. (1251872)

■ Rochie mireasă 40-42, model deosebit - Grecia. Telefon 293864. (1251865)

■ Antenă parabolică. Pret foarte convenabil. Dispozitiv de sustinere gratuit. Telefon 231715, 033/221538, str. Decebal, bl. U2 26, ap. 3, sc. A. (1251843)

■ S.C. Acvares S.A. Iasi vinde chioșc, din tîmplărie de aluminiu cu geamuri antifractie, dimensiuni 4x3,5x2,5. Vizibil în parcarea din Piata Independentei. Relatii la telefon 221909. (1251767)

■ Sifonier trei uși, în stare perfectă, pret negociabil, și sobă teracotă, pret fix 600.000 lei. Vizibile în Iasi, str. Micsunele, nr. 6 în fiecare zi - familia Popovici. (1251838)

■ Pui ciobănesc german, în vîrstă de o lună (mascul), pret negociabil, și brătară de aur, de 14 karate; 1,100 gr. 100.000 lei/gr. Telefon 163547. (0798708)

■ Frigider Artic din 1997. Relatii la telefon 120065, după orele 16.00. (1246135)

■ Urgent moară cu ciocănele. Telefon 216066. (1246081)

■ Mașină tricotat neamteasca 360 ace. Pret negociabil. Relatii la telefon 137993. (1246131)

■ Vin alb nobil de Huși și tuică. Telefon 147664. (1246209)

■ Mașină de spălat fără storcător "Cristal 9". Pret negociabil. Telefon 232778. (3017526)

■ Vin nobil 500 l - 4000 lei/l. Telefon 156646. (1246080)

■ Cherestea, str. Trei Fîntîni nr. 4 (vizavi de "Dacia Service" Bucium). Telefon 166083. (1251553)

■ Mașină spălat Albalux 3 cu storcător și cuvă inox, motoare noi, un milion de lei. Telefon 133676. (1251825)

■ Aparat sudură, alimentare 220 V, 3 trepte de curent. Telefon 217205. (1251821)

■ Recamier foarte bun, pret convenabil. Telefon 134271 sau 111576 între orele 7,00-9,00 și după ora 18,00. (1251813)

■ Cîine-lup (femelă), 7 luni, bine îngrijită, corp armonios, inteligentă, exemplar deosebit. Pret avantajos și negociabil. Telefon 161774. (1251822)

■ Urgent, tablă zincată 38 coli 2x1 m.p. 04 mm. Pret 55.000 lei/coala. Telefon 171480. (1246499)

■ Două uși noi de stejar, lăcuite, făcute pentru case (cu gemulet la mijloc) fără tocuri. Pret fix 1.000.000 bucata. Telefon 272390. (1246063)

■ Dormitor (șifonier, pat dublu cu relaxe, noptiere, comodă, toaletă cu oglindă unicat). Pret foarte avantajos. Telefon 212133. (3016072)

■ Nokia 1611, încărcator, carte tehnică, 1,2 milioane; Nokia 2110, încărcator, 1,35 milioane. Telefon 153419. (1251722)

■ S.R.L 1994. Fără activitate. Telefon 135342, după orele 18.00. (1251609)

■ Aur 14 K - 24 gr, lant model deosebit. Pret fix 80.000 lei/gr. Telefon 121143. (1246740)

■ Mașină de cusut "Nicoleta" nouă. Telefon 032/231228, după orele 17.00. (1246896)

■ Bicicletă ergonomică, cort patru persoane, aparat sudură 220 V, teasc și zdrobitor mici. Telefon 156874

■ S.C. SRL fără activitate, înființată în 1995, bilant zero. Pret 1 milion negociabil. Telefon 124775

■ Seturi baie Olivia, Melania, albe, noi, 8 piese, 450 mii, color 590 mii. Asigur transportul. Telefon 094/860555. (1251604)

■ Aparat ROENGEN radiografii dentare. Telefon 094516462. (1246877)

■ Tractor încărcător hidraulic, bazin tablă inox pentru 2.000 l, mori pentru uruială și desfăcat porumb, sîrmă nichelină cu diametru 1,5 și 2,5, utilaje pentru ciupercărie. Pret negociabil. Telefon 132577 - orele 8,00-14,00 și 231223, după ora 14,00. (1246835)

■ Pui de boxer german tigrat. Telefon 128834. (1246846)

■ Jaluzele din aluminiu. Pret minim fără avans. Montaj gratuit. Telefon 173434. (1246544)

■ Mobilă diversă. Telefon 237065. (1251524)

■ SRL - comert și tonetă în functiune. Telefon 225601. (1251530)

■ Convenabil aspirator japonez și set vase Vereco (44 piese). Telefon 127612. (1251542)

■ Mașini cusut Uberdecuri și cu două ace. Telefon 117180. (1251731)

■ Lucrare cavou - cu două nivele, parcela i/III, rînd 25 - Cimitirul eternitate. Pret negociabil. Telefon 131406, după orele 19.00. (1251749)

■ S.C. tip S.R.L., toate activitătile, bilant zero. Telefon 215056. (1251628)

■ Pianină Förster. Telefon 113865, după orele 20.00. (1251632)

■ Telefoane mobile noi și second-hand: Ericsson 198 - 800.000 lei, Ericsson 628 - 1.500.000 lei; Ericsson 688 - 2.400.000 lei, Alcatel One Touch Easy - 1.500.000 lei, Nokia 1611 - 1.250.000 lei; Nokia 3110 - 2.150.000 lei. Se oferă garantie. Telefon 092-330950. (125113)

■ Expresor cafea. Telefon 094/899332.

■ Dozator suc "Bosch" nou și dozator bere, convenabil. Telefon 094/899332.

■ Miere de albine în cantităti mari sau mici. Telefon 147422

■ Societatea de Servicii Informatice SINTA S.A. vinde calculatoare PC 286 - pret 500.000 lei/buc. Reprezentanta "Nectarul" S.A. Pașcani pe zona Iași, vinde suc (sticle 1/4) cu arome de caise, piersici, orange, tropical - pret 697 lei/sticlă; șerbet (borcane 500 g) cu arome de lămîie, portocale, trandafir, căpșuni, cafea - pret 5.610 lei (inclusiv ambalajul); sirop (concentrat de zmeură, lămîi, căpșuni, portocale - pret 5.300 lei/sticla de 1/2 l; zahăr - pret 3.905 lei/kg. Preturile nu includ TVA-ul. Livrare imediată de la sediul firmei SINTA S.A.. Informatii la telefon 127116, 137158 și 230072.

Electronice

OFERTĂ SPECIALĂ

Avantajos videorecorder Panasonic (model cu lift), televizor color Elcrom, magnetofon stereo M2405 cu 10 benzi și televizor alb-negru Modern (cu lămpi), toate în stare de functionare. Telefon 094/563577 (Iași)

■ Mașini de spălat automate, second-hand, "Miele", "Siemens", "Bosch", "Zanussi", "Indesit". Garanție 6 luni, postgaranție. Telefon 210802; 094/513558. (0798836)

■ Tv color, second-hand, "Philips", "Grundig", "Universum", "ITT", "Saba". Garanție 6 luni, postgaranție. Telefon 210802; 094/513558. (0798836)

■ REM ELECTRONICE - PIATRA NEAMT. Cea mai tare ofertă de componente electronice și electrocasnice. Tel. 033/232.212.

■ Vînd statie Peavey KB 100 și microfon fără fir. Telefon 031/512982 sau 094885559

■ Vînd FOTOCOPIATOR COLOR PROFESIONAL CANON LASER. Pret negociabil 10.500 DM. Relatii la telefon 033-734559 sau 092284352.

■ Calculator LAPTOP 486. Relatii la telefon 271797. (1246138)

■ Televizor Diamant cu circuite integrate în perfectă stare. Telefon 114931. (1246889)

■ Calculator Olivetti 386 (transformat 486), plus programe. Pret avantajos. Telefon 094892840 (1003911)

■ Copiator MITA 152 z, format A3-B6 zoom, copiere automată, garantie. Telefon 279333, 215975. (2146877)

■ Calculator - 486 DX4 100 Mhz, 24 Mb RAM HDD 850 Mb, placă sunet, boxe CD-ROM, 1 Mb video, monitor 14", garantie. Telefon 216474. După ora 16,00. (1246471)

■ Calculator NC 2000 cu Floppy, Disk, casetofon, dischete, casete, programe, jocuri și cărti de specialitate, stare excelentă. Pret convenabil. Telefon 143118. (1251710)

■ Foarte urgent, combină "Aiwa" LCx110 - de firmă, cu telecomandă, CD, multisistem - 10 memorii, casetofon inclus, pret 2,5 milioane negociabil; televizor color "Show", diagonala 37, cu telecomandă, pret negociabil 2 milioane (ambele noi). Telefon 167697. (1246077)

■ Calculator 80386/33 MHZ HDD 42 MB FDD 3,5" Hercules Monocrom. Telefon 212624. (1246208)

■ Radio-casetofon "Fiser", stare exceptională. Made in Germania. Telefon 118597, după orele 15.00.

■ Pager "Motorola" (ECO), fără abonament. Pret 500.000 lei. Răspuns cu mesaj la 018/604444, cod abonat: 48718.

■ Televizor Diamant cu circuite integrate și radiocasetofon Fugison, cuptor electric pentru pizza. Preturi negociabile. Telefon 165800. (1251555)

Cumpărări

■ **SC ULENA SRL Bacău cumpără semințe floarea soarelui. Preț 2.000 lei kg + TVA. Tel. 034/25.12.40.**

■ Certificat de înmatriculare Jupiter IJ P5. Telefon 151624. (3016126)

■ Cupoane agricole primăvară-vară-toamnă, pret avantajos. Relatii la toneta cu lozuri de lîngă Restaurantul "Familial" (Alexandru cel Bun), orele 8,00-19,00. (1246782)

■ Cupoane agricole, pret maxim. Seriozitate. Telefon 178418. (1246782)

■ Televizoare alb-negru și color numai pe circuite integrate, pentru piese de schimb. Preturi între 50.000 și 250.000 lei. Telefon 113380. (1251720)

■ Cupoane agricole primăvară-vară-toamnă pret avantajos. Relatii la toneta cu lozuri de lîngă Piata Hala Centrală (spre Tg. Cucu). (1246782)

Angajări

■ S.C. COMBEN-SERVICE SRL angajează mecanici auto și tinichigii - vopsitori auto. Relatii la telefon 216544. (1251504)

■ Angajez persoană internă îngrijire și menaj bolnav imobilizat la pat. Relatii la telefon 115257. (1246864)

■ FIRMĂ DINAMICĂ, PRODUCĂTOARE ȘI DISTRIBUITOARE A BĂUTURILOR "ALEXANDER", ÎȘI COMPLETEAZĂ ECHIPA CU AGENȚI DE VÎNZĂRI. CERINȚE: STUDII CEL PUȚIN MEDII; EXPERIENȚĂ ÎN DOMENIU DE MIN. 1 AN; VÎRSTA MAXIMĂ 30 DE ANI; BĂRBAȚI; PERMIS AUTO CATEG. B; ABILITATE DE COMUNICARE ȘI NEGOCIERE; DISPONIBILITATE PENTRU DEPLASĂRI. SE OFERĂ: SALARIU FOARTE ATRACTIV; POSIBILITĂȚI DE PROMOVARE. TRIMITEȚI C.V. CU FOTO PE ADRESA: HOTEL UNIREA, CAM. 610-611, PÎNĂ LA DATA DE 31 IULIE 1998.

■ CRESCENTO angajează consilieri marketing pentru Iași și zona Moldovei. Relatii la sediul din Iași, Calea Chișinăului nr. 17 (clădirea SINTA) sau la telefon 032/230479.

■ SC din Arad angajăm 2 ingineri industrie textilă, specialitate confectii, promotia 1998. Preferăm o fată și un băiat. Relatii la telefon 057/256682; 058/577738.

■ R.A. ROMANIAFILM organizează concurs pentru ocuparea postului de director la Filiala interjudeteană de exploatare a filmelor Iași, în conformitate cu Normele metodologice privitoare la selectionarea managerilor, aprobate prin HGR nr. 263/1994. Condiții de înscriere: studii superioare, vechimea minimă în specialitate șase ani. Dosarele pentru înscriere la concurs se depun pînă la 5 august 1998, la sediul Filialei interjudetene de exploatare a filmelor Iași - Piata Unirii nr. 5, care va pune la dispozitie tematica de concurs și conditiile de înscriere. Informatii suplimentare la telefon: 032/117178; 012107930 interior 32.

SCHIMBAȚI-VĂ DESTINUL!

SC NARDO-MANNEQUIN oferă contracte de muncă, cu și fără dans, tinerelor, 18-28 de ani, în: Elveția, Austria, Turcia, Japonia, Cipru, Liban. Salarizare excepțională. Seriozitate maximă. Asigurăm coregrafie, costume, cazare - salariu. Tel. 01-2501182; 01-2509795, 095-725341.

■ Auto Parma Galati concesionar autorizat Fiat angajează agenti de vînzări autoturisme pentru orașul Focșani în conditii legale de comisionare. Cei interesati pot trimite C.V. pe fax 036/465101 pînă la data de 15.06.1998.

■ SC CORESI SRL angajează urgent zidari. Relatii la telefon 145361. (192400)

■ S.C. DACON EMERALD angajează confectionere, personal sală croit, salariu minim 800.000 lei. Telefon 215939/092284041. (3016104)

■ S.C. 2C SRL angajează confectionere. Telefon 163861. (1246114)

■ CMM MODEX angajează confectionere calificate. Telefon 112461. (1246294)

■ S.C. angajează asistent executiv, în următoarele conditii: cunoștinte de limba engleză, operare calculator (Microsoft Office), cunoștinte de evidentă contabilă primară, persoană organizată și dinamică. Experienta în administrarea unei firme poate constitui un avantaj. Trimiteti CV. la CP 861, OP 3 Iași. (1246469)

■ Lucrati la domiciliu, procesînd corespondentă, ambalînd diverse etc. Cîștiguri atractive. Trimiteti plic timbrat autoadresat la O.P. 3 CP 717 Iași, 6.600. (1246861)

■ S.C. Universal RX SRL angajează inginer Service Calculatoare. Conditii de angajare: absolvent al Facultătii de Automatică și Calculatoare; vîrsta cuprinsă între 23-30 de ani; cunoștinte medii-ridicate Hard-Soft; capacitate de lucru în program prelungit; abilitate de comunicare; persoană dinamică și organizată. Înscrierile se fac pe bază de CV. Vă rugăm să anexati și motivatia pentru care doriti să vă angajati. Relatii suplimentare la telefon 212660 sau la sediul firmei, din str. Gr. Ureche nr. 3 (în spatele Tribunalului), zilnic între 15,00-17,00 pînă la data de 31.07.1998. (1246493)

■ Vînzătoare cu domiciliul în Bularga-Socola-Bucium, pentru stand pasaj din Piata Unirii. (1251630)

■ S.C. "Lumina" SRL angajează conducător auto categ. B+C+E, minim 10 ani experientă în domeniu. Telefon 131622, între orele 8,00-15,00. (1251750)

■ Farmacist și asistent farmacist, maxim 3 ani vechime. Telefon 217437. (1251633)

■ S.C. MOTEXCO, societate cu capital integral străin, angajează confectionere și mecanic. Conditii deosebite de lucru și salarizare. Telefon 146917. (1246810)

■ Angajăm conducători auto pentru transport international, cu vechime de minim 10 ani în domeniu. Conditii avantajoase. Telefon 213213. (1251758)

■ S.C. SAH angajează confectionere, designer. Telefon 217088, 094647911. (1251763)

■ QAB PEPSI-COLA Iași angajează agent(ă) vînzări. Se cere: domiciliul stabil în Iași; experientă minim 2 ani în distributie băuturi; stagiul militar satisfăcut; vîrsta maximă 30 de ani; permis categoria B; abilitate de comunicare; capacitate de lucru în ritm sustinut și program prelungit; fizic plăcut. Se oferă: salariu motivant în functie de rezultate; mașină de serviciu; posibilitate de a lucra într-o firmă în continuă ascensiune. Candidatii vor trimite CV la fax 034/170204 pînă pe data de 28.07.1998. Vor fi contactati numai cei care corespund cerintelor de mai sus. (1251761)

■ FIRST ROMANIAN DISTRIBUTION, firmă canadiană distribuitor national al produselor LIBEROILIBRESSE, ZEWA, MYNTHON, CHEWITS, angajează pentru noua divizie, filiala Iași, supervisor și agenti comerciali. Se oferă mașina companiei și salarizare deosebită. Trimiteti CV prin fax 239190. Vă vom contacta curînd pentru interviu. (1251853)

Aniversări

■ Multă fericire, sănătate, cît mai multe vise împlinite alături de cei dragi. Cu multă dragoste, pentru "petenu" meu Tinu Dănilă, cu ocazia zilei de naștere. "La multi ani!". Iuli. (1246093)

■ În drumul vietii au apărut alti trandafiri. În buchetul mamei Anton Magdalena sînt 61, iar în buchetul tatei Anton Petru sînt 60. Noi, copiii Petronela și Vasilica, Elena noră și ginerele Petrică vă aducem toate bucuriile și urările de bine împreună cu micutii boboci Alexandra, Anda, Alina, Dragoș și Ionut. Să trăiti fericiti alături de buchetul vietii. "La multi ani!" (1246088)

Matrimoniale

■ Ina, 33/1,60-57, canadiană, origine română, fără obligatii, licentiată (computer) doresc cunoștintă cu tînăr 30-40 - licentiat (informatică, electronică telecomunicatie) foarte serios, în vederea unei căsătorii trainice. 141 Twyford, 210, Ottawa, ONT. K1V OW4 Canada. Email F.Macovei@Dag. CA. (1251903)

■ Student 23/1,70/70 simpatic, doresc să cunosc o tipă drăgută (de preferintă studentă). Scrie-mi la OP 11, C.P. 2448. Cătălin. (1246815)

■ Doctorită, 28/1,75/70 caut avocat. Răspuns cu foto la CP 202, OP 1. (1251846)

Pierderi

■ Telemobil MOTOROLA cu seria 0044-468-796-670 (nefolosibil). Rog găsitorul să sune la 216666 - Coca-Cola. Recompensă. (1246824)

■ Stampilă pe numele SC APOLODOR SRL Iași nr. 3. O declar nulă. (1251864)

■ Legitimatie transport pe numele Alexandru Irinel. O declar nulă. (1251878)

■ SC AXEL TRADING SRL Iași declară nule certificatele de înmatriculare și codul fiscal. (1251879)

■ SC CHINESE-COOK SRL Iași declară nul codul fiscal. (1251880)

■ Legitimatie transport student pe numele Dima V. Nicolae. O declar nulă.

■ Legitimatie de călătorie RATC pe numele Laiu Marcian. O declar nulă. (3016125)

■ Legitimatie de transport student pe numele Cutulab C. Maria-Ana. O declar nulă. (0798301)

■ SECTIA EXTERIOARĂ PODU ILOAIEI, judetul Iași, anunță pierderea stampilei rotunde cu denumirea de mai sus. Se declară nulă. (1003926)

■ Cîine Ciobănesc german (femelă 7 luni) în zona str. Nicu Gane-Casa Pogor. Cîinele se află în tratament, prezentînd 3 excrescente pe spate. Relatii la telefonul 149401. Se oferă bună recompensă. (192548)

Mulțumiri

■ ÎNMĂRMURIȚI DE DURERE LA DISPARIȚIA FULGERĂTOARE A CELUI DRAG, PROF. DR DOCENT ÎN ȘTIINȚE - DUMITRU RUSU - DR MARGARETA RUSU - SOȚIE ȘI ING. COL. FLORIN RUSU - FIU, ÎMPREUNĂ CU FAMILIA ÎNDOLIATĂ, MULȚUMESC DIN INIMĂ, SENATULUI UNIVERSITĂȚII "AL.I. CUZA" IAȘI, PERSONAL DOMNULUI RECTOR PROF. UNIV. GHEORGHE POPA; FACULTĂȚII DE ȘTIINȚE ECONOMICE IAȘI; COLECTIVULUI CATEDREI DE CONTABILITATE; UNIVERSITĂȚII TEHNICE "GH. ASACHI" IAȘI; INSTITUTULUI DE CERCETĂRI ECONOMICE GH. ZANE; CORPULUI EXPERȚILOR CONTABILI ȘI CONTABILILOR AUTORIZAȚI DIN ROMÂNIA - FILIALA IAȘI; ACADEMIEI DE ȘTIINȚE ECONOMICE BUCUREȘTI, FACULTĂȚII DE ȘTIINȚE ECONOMICE "GEORGE BACOVIA" BACĂU PRECUM ȘI FACULTĂȚILOR DE ST. ECONOMICE DIN CLUJ, TIMIȘOARA, CRAIOVA, GALAȚI. DE ASEMENI, ADRESĂM MULȚUMIRI SPECIALE PERSOANELOR CARE AU OMAGIAT PRIN PREZENȚĂ DIRECTĂ, TELEGRAME, TELEFOANE, CONDOLEANȚE TRANSMISE PRIN PRESĂ, DISPARIȚIA CELUI CARE A FOST - PROF. UNIV. DR DOCENT DUMITRU RUSU. (1251741)

■ Familia, multumește rudelor, colegilor, prietenilor și tuturor celor care au fost alături la marea durere pricinuită de trecerea în neființă a dragei lor ALEXANDRINA CRACEA. (1251775)

CENTRE PRELUARE ANUNȚURI MICA PUBLICITATE

FLORA - Tătărași

Oferă:

- carne, preparate din carne
- lactate, specialități, dulciuri
- pîine, produse de panificație
- băuturi alcoolice

Cele mai mici prețuri! Calitate garantată!

Program: luni-vineri 6.00-20.00; sîmbătă 7.00-15.30; duminică 8.00-14.00
Str. Vasile Lupu nr. 110, tel. 032/175094

ORIGINAL - Dacia

Oferă:

- preparate din carne
- lactate, dulciuri
- pîine, patiserie
- produse de cofetărie

Program: NON STOP
Str. Vitejilor, bl. 3SD8, tel. 032/250879

AVALLON MUSIC

vinde en-gros și en detail:

- **casete audio și CD originale** WARNER, BMG, SONY, POLYGRAM, EMI
- **casete audio și video NEÎNREGISTRATE** TDK, SONY, RAKS, BASF, SAMSUNG
- **aparatură electronică (5-10% comision)**
- **CD recordabile, diskete, soft**
- **XEROX 300/A4, 600/A3**

PROGRAM: zilnic: 8^{00}-20^{00}, sîmbătă: 9^{00}-16^{00} ,duminica: închis
Tg. Cucu (blocul cu coloane), tel. 032/175838, 270718

VAMA VECHE - Gară

La intrarea în magazinul SC SOMETCHIM SA (partea stîngă)

Magazin universal

Program: luni-vineri 8,00-16,00 sîmbătă 8,00-12,00
Situat la intersecția dintre strada Gării și Străpungerea Silvestru.

ARIO - Păcurari

comercializează:

- covoare, mochete, festonat covoare și mochete
- confecții blană și piele naturală
- îmbrăcăminte
- stofe mobilă și perdele

Produse de calitate cu plata în rate!

Program: zilnic 10.00-18.00; sîmbătă 9.00-17.00 duminică închis
Bd. Păcurari 142, bl. 595, tel. 032/163928

E.M.I. - Bd. Independenței

Comercializează:

- frigidere, lăzi și vitrine frigorifice
- mașini de spălat, aragaze
- televizoare, produse electronice
- electrocasnice, electrice

Program: luni-vineri 8.00-19.00; sîmbătă 8.00-13.00; duminică închis
Bd. Independenței, tel. 032/117530

C.M.V.- Podu de Piatră

Oferă:

- produse alimentare, dulciuri, băuturi alcoolice
- cosmetice
- instalații sanitare, căzi, aragaze

Bun gust și calitate la prețuri atractive!

Program: luni-vineri 6.00-21.00; sîmbătă 7.00-21.00; duminică 8.00-13.00
Complex Podu de Piatră, tel. 032/135598

1001 Articole - Menaj - Podu Roș

S.C. METALO-CHIMICE S.A.
Magazinele C.130 și C.131

Comercializează:

- obiecte de uz casnic
- veselă și obiecte de menaj
- electrice și electronice

Program: luni - vineri 8.00 - 20.00; sîmbătă 8.00 - 16.00

ELGINA - Alexandru cel Bun

CASĂ DE AMANET

Oferă:

- preparate din carne
- lactate, pîine, băuturi alcoolice
- zahăr, ulei, ouă, făină, dulciuri
- produse pentru curățat și uz casnic

Prețuri minime!

Program: luni-vineri 7.00-20.00; sîmbătă 7.00-14.00; duminică 8.00-14.00
Bd. Al. cel Bun nr. 44, tel. 032/152070

AGENDA OMULUI DE AFACERI

ETNIS

Reprezentanța firmei germane Vaillant pentru Moldova, vă oferă:

- *Centrale și cazane pentru încălzit*
- *Echipamente condiționare și climatizare*
- *Radiatoare de oțel, aluminiu și fontă*
- *Rezervoare gaze lichefiate "Shell"*

Proiectare, montaj și garanție 3 ani
Plata în 6 rate lunare

Iași - Str. N. Iorga 7D, bl. F5, tel. 032/230113, fax 032/232690, telemobil 094613246, 094554249

DAS

Proiectare și execuție

VENTILAȚIE, CLIMATIZARE, ÎNCĂLZIRE, ELECTRICE, SANITARE, APĂ-CANAL

Service, garanție,
PLATA ÎN RATE !

Iași, str. Aurel Vlaicu 87,
Tel./Fax: 032-175.488, mobil 094/630.512

BRECO IAȘI

COMERCIALIZEAZĂ PLĂCI TIPOGRAFICE

370x450x0,15 = 9.000 lei/buc
400x510x0,15 = 10.800 lei/buc
250x381x0,15 = 5.300 lei/buc
460x610x0,30 = 16.500 lei/buc
467x620x0,30 = 18.000 lei/buc

Tel. tel/fax: 032/230094

UNITRADE

Un partener pentru:

- **MOBILIER BIROU**
- **AMENAJĂRI INTERIOARE**

Iași, bd. Copou nr. 4, tel. 032/213455, 213456

CVARTET

CO_2 *îmbuteliere bioxid de carbon puritate 99%*

Preț unitar
2541 lei/kg

Iași, str. Aurel Vlaicu nr. 78
tel/fax: 032-271989

MOLID

Pentru siguranța dumneavoastră!

- SISTEME DE ALARMĂ PENTRU EFRACȚIE, INCENDIU, AUTO
- DISPECERAT DE SUPRAVEGHERE - TELEFONIC ȘI RADIO -
- INTERVENȚIE INARMATĂ I.G.S.

Iași, Bd. Copou nr. 3, et. 4, (Clădirea Trust Construcții) tel: 032/216671, fax: 032/214564

ELYTIS SRL

- *FIRME LUMINOASE*
- *COPERTINE*
- *AMENAJĂRI INTERIOARE*

Șos. Păcurari, bl. 556
Tel. 094 642.765, tel/fax: 219.972

ED&F MAN ZAHĂR

ZAHĂR
4111,40 lei/kg
(cu T.V.A. și sac inclus)

Roman,
tel/fax: 033-733532

MICA INDUSTRIE

produce gama de mobilier
MOBISET
din lemn și pal de import
** birouri * sufragerii*
** dormitoare * bucătării*
standardizat sau la comandă, la orice dimensiuni.
Plata în rate, la prețuri care vă convin(g) !

Str. Ipsilanti nr. 19; str. Morilor nr. 11
Tel. 114.737, 117.116, 117.755

TOFAN GRUP

comercializează:

anvelope și camere auto (produse de Danubiana și Victoria Florești)

Iași- Șos. Păcurari nr. 92 (în incinta Transmixt SA)
Tel. 032/154.343, 251.837

TRIDOM

CREATIVITATEA NOASTRA,
IMAGINEA FIRMEI DUMNEAVOASTRA
PRIN :

- RECLAME LUMINOASE
- AMENAJARI INTERIOARE
- MARCHIZE SI COPERTINE
- CARTI DE VIZITA & ECUSOANE

TEL. : 092 252 360
TEL / FAX : 032 251 360

MIRFAN MOBILUX

ofertă

- *mobilă sufragerie* • *holuri*
- *dormitoare* • *bucătării*
- *mic mobilier*

Plata în maxim 36 rate lunare

Program luni - vineri: 10.00 - 18.00
Alexandru cel Bun (vis-a-vis de magazin Minerva) tel. 032/152647

EDITURA MOLDOVA

vinde convenabil la calitatea dorită

- **caiete 48 file** (dictando, matematică) - 2300 lei
- **caiete studențești 60 file** (dictando, matematică) - 6500 lei
- **caiete studențești 100 file** (dictando, matematică) - 9600 lei

Prețurile includ T.V.A.
Comenzi în sistem ramburs.
Taxele poștale și de transport sînt suportate de furnizor.

Iași, Bd. Copou 3-5, tel/fax: 032/113029

IMPORTATOR DIRECT

vinde **EN GROS** *la Kg*
îmbrăcăminte
și
încălțăminte
SECOND HAND
în baloți sigilați, pe sortimente

Depozit legume-fructe Scheia, SUCEAVA
Telefon 030 - 444986 (seara), - 521236

ROTHERM

Reprezentant al firmei
FERROLI - numărul 1 în Italia

REDUCERI EXCEPȚIONALE pentru:

- *Cazane și centrale termice gaz metan, motorină*
- *Radiatoare aluminiu și fontă*
- *Echipamente condiționare și climatizare*

Plata în rate !
Proiectare, montaj, garanție, service etc.

Iași - Bd. T. Vladimirescu nr. 40 (Bucșinescu)
Tel./Fax: 032/175105, 272340

CASA DESIGN

Reprezentant BOSCH Germania, ACV Belgia

Prețuri fără concurență pentru:

- *Cazane și centrale termice gaz, motorină*
- *Radiatoare fontă, oțel și aluminiu*
- *Aparate condiționare și climatizare*
- *Amenajări interioare*

Proiectare, montaj, garanție, service.

Iași, str. Gîndu nr. 10,
Tel.: 032-212073, mobil 092-725651

APROTEM SA

comercializează:

- *PIESE SCHIMB tractoare, mașini agricole, auto și rulmenți*
- *MATERIAL DE UZ GENERAL carbid, anvelope, materiale electrice, haine protecție, îngrășăminte chimice*

Șos. Manta Roșie 9,
tel: 230130, 231141, fax: 231566

CIMEXIM

Reprezentanță ROMSTAL

- *microcentrale, cazane, injectoare, vase expansiune, boilere, pompe circulație și submersibile, hidrofoare, radiatoare aluminiu și fontă, accesorii, sanitare, scule BOSCH, condiționare aer*
- *contoare ZENNER de apartament*

Proiectare și execuție. Prețuri promoționale !

Iași, Bd. T. Vladimirescu 4,
tel. 032/216397, tel./fax 211082

ELECTRA

lider național interfoane

Instalează, cu plata în rate
INTERFOANE DE ACCES CU CARTELĂ marca ELECTRA
blocuri, vile, sedii de firmă
"pentru liniștea dumneavoastră"

Iași, str. Împăcării 35, bl. 919, Nicolina II,
tel.: 032/126276

ELECTRONIC RESEARCH CENTER

FIRMĂ ROMÂNO-AUSTRIACĂ
vă oferă în rate
INTERFOANE de SCARĂ

Iași, str. Armeană nr. 2, tel. 032-116666

ROENTER

Consulting managerial și de afaceri

Asigurăm rapid:
- Înmatriculări societăți comerciale
- Înregistrări acte adiționale
- obținem autorizație de funcționare pentru sedii firmă, birouri, depozite

Elaborări contracte comerciale

Iași, str. A. Panu nr. 13-15, mezanin
zilnic: 9.00 - 19.00, sîmbătă: 9.00-14.00
telefon 212335

SHATTER

IMPRIMERIE TEXTILĂ
(tricouri, salopete, geci etc)

tel/fax: 032/216281

SC FOLIPLAST SRL

- Botoșani -

Produce și oferă:

- **folie - polietilenă** de la gr. 0,025 pînă la 0,25 mm de la l. 100 pînă la 3600 mm
- **folie - color, film, termocontractabilă**
- **pungi, saci și sacoșe**

Tel: 031/522086; 092/703085

SOMETCHIM

prin magazinul Vama Veche

- *produse electrocasnice (TV color, frigidere)*
- *mobilier, covoare, articole de pescuit, menaj, papetărie, alte produse metalo-chimice*
- *avans 40% - rate: 6-12 rate, în funcție de valoarea dolarului*

Adaos minim

Str. Gării nr. 22

S.C. RULMENȚI S.A.

Anunță că începînd din luna aprilie a.c. *produsele sale vor fi disponibile prin noua sa rețea de distribuție avînd centre de desfacere în orașele: București, Ploiești, Craiova, Tîrgu-Jiu, Satu Mare Cluj, Brașov, Tulcea, Iași*

BÎRLAD, TEL. 035/41.58.26
FAX 035/42.18.39

PRODOMO

MOBILĂ
PRODUCĂTORI
din Suceava
- **TEHNOUTIL SRL**
- **MOBSTRAT SA**

Acum și cu plata în rate!

B-dul Independenței nr. 2, bloc Carmen, subsol, tel/fax: 032/217606

SC ROGER IMPEX SRL

vinde en gros

- TV 55,37 TEXT, EXPRESSO, filtre cu termos, mixere, boxe, stații auto, barometre, lămpi halogen, cuptoare microunde etc.
- Vitrine frigorifice, lăzi frigorifice, frigidere second hand
- Calculatoare 486 - Pentium, 14", 15" second hand
- aer condiționat 120 mc

Roman, tel.094551109
094551053

MICĂ PUBLICITATE pe Internet

- pentru persoane fizice
  - căutare oferte locuri de muncă în străinătate, matrimoniale, diverse
- pentru persoane juridice
  - OPORTUNITĂȚI DE AFACERI
  - SOLUȚII DE AFACERI

Mai multe detalii la tel. 032-271.333, int. 123

Decese

Familia anunță cu tristețe în suflet încetarea din viață a celei care a fost GENOVICA MARCU. Înmormîntarea va avea loc duminică, 26 iulie, în comuna Buhăiești, județul Vaslui. Dumnezeu să te odihnească în pace!

Fiul Dumitru, nora Elena și nepoții anunță, cu tristețe în suflet, încetarea din viață a celui care a fost un bun tată și bunic, TOADER BUICEAC. Dumnezeu să te odihnească în pace. Înmormîntarea va avea loc în comuna Ruginoasa, sîmbătă, 25 iulie 1998, orele 10,00. (1251816)

Copiii anunță cu adîncă durere în suflet trecerea în neființă, după o scurtă și grea suferință, a iubitei noastre mame, ADELA VASILIU din satul Buda, com. Lespezi. Dragă mamă, noi toți am rămas cu un gol în suflet pe tot restul vieții, și ne vom aminti cu drag de sufletul bun ce l-ai avut. Dumnezeu să te odihnească în pace și să-ți fie țărîna ușoară. (1246133)

Ai plecat luînd cu tine în veșnicie liniștea și dorul meu. N-a existat în lumea asta frate ca al meu/ Și la bune și la rele era fratele meu - MIRCEA SERGIU TOPITĂ, atît de mult am ținut unul la altul, dar păcat că a fost pentru puțin timp. Lacrimi și multă, multă durere în sufletul meu, în inima mea, în ochii mei. Nu te va uita niciodată, fratele tău, Dan Topită. Te rog, ocrotește-mă și veghează asupra mea. Dumnezeu să te ierte. (1251855)

A căzut o stea, s-a stins o rază de soare, au murit clipele frumoase de altădată, a plecat dintre noi un om, o viață plină de iubire și de vise neîmplinite. Cu adîncă durere în suflet Dan, Crina și Iulia Topită anunță încetarea prematură din viață a celui care a fost MIRCEA SERGIU TOPITĂ - 24 de ani. Cortegiul funerar va porni din Alexandru cel Bun, str. Basarabi 5A, Biserica "Sf. Toma", ora 13,00, duminică 26 iulie 1998. Înmormîntarea va avea loc la Cimitirul "Eternitate". Oricînd și oriunde vom fi, ne vom gîndi mereu la tine și bunătatea ta va rămîne veșnic în sufletele noastre. Dumnezeu să-ți dea liniștea și pacea veșnică. (1251855)

Te-am iubit din prima zi de cînd te-ai născut. Ai zîmbetul meu și ochii tatălui tău. Ai fost un copil minunat. Dar tu ai plecat dintre noi cînd tocmai te bucurai de dragoste, cînd puteai să dezlegi tainele vieții. Părinții - Maria și Constantin Topită - anunță cu profundă durere trecerea în neființă a iubitului lor fiu, la numai 24 de ani, MIRCEA SERGIU TOPITĂ. Veșnicia te-a cuprins și ne-ai lăsat doar amintirile, dorul, lacrimile și un gol imens în sufletele noastre. Dumnezeu să te odihnească în pace! Nu te vom uita niciodată! Sub această cruce rece/ Și-n acest tăcut mormînt/ Zace ce-am avut pe lume/ Și mai scump pe-acest pămînt. Cortegiul funebru va porni din cartierul Alexandru cel Bun, str. Basarabi 5A, Biserica "Sf. Toma", la orele 13,00, duminică, 26 iulie 1998, spre Cimitirul "Eternitate". (1251855)

Cu adîncă durere - Andrei, Doina și Angela anunță decesul neașteptat a celui care a fost un bun bunic, socru și cuscru MANOLE BISTRICEANU. Dumnezeu să-i odihnească sufletul generos! (1251877)

Soțul - Constantin, fiica - Daniela, ginerele - Dinu și nepoata Simona, cu adîncă durere în suflet, anunță încetarea din viață a celei care a fost o bună soție, mamă și bunică - VALENTINA GRIGORIU, de 64 ani. Înmormîntarea va avea loc duminică, 26 iulie 1998, la Cimitirul "Eternitate", orele 13,30. Dumnezeu să o odihnească în pace. (1251779)

Condoleanțe

Profund îndurerat de plecarea dintre noi, neașteptat și mult prea devreme a doamnei ing. MARGA GRĂDINARU, familia dr Leonida Jalobceastâi este alături de dr Dan Grădinaru, colaborator și prieten de o viață, și transmite sincere condoleanțe întregii familii. Dumnezeu să-i odihnească în pace sufletul său nobil și generos.

Colectivul Clinicii 4 Chirurgie și cel al Secției A.T.J. din cadrul Spitalului CFR Iași sînt alături de dr Dan Grădinaru, distins colaborator al acestor servicii, în aceste momente triste pricinuite de trecerea în neființă a dragei lui soții - ing. MARGA GRĂDINARU - și transmit familiilor îndoliate sincere condoleanțe. Dumnezeu să o odihnească în pace!

Dr Tiberiu Lăzescu, dr Daniela și dr Mira Lăzescu sînt alături de colegul și prietenul dr Dan Grădinaru, în aceste momente îngrozitor de triste, la trecerea în lumea umbrelor a dragei lui soții, ing. MARGA GRĂDINARU, căreia îi aduc un pios omagiu și transmit întreaga lor compasiune și sincere condoleanțe familiilor îndoliate. Dumnezeu să o odihnească în pace!

Colectivul de conducere a Spitalului și Policlinicii CFR, Iași, împreună cu personalul medico-sanitar și administrativ, este alături de dr Dan Grădinaru în aceste clipe grele pricinuite de trecerea în lumea umbrelor a soției sale - ing. MARGA GRĂDINARU, persoană distinsă și discretă, care a plecat dintre noi atît de neașteptat. La despărțire îi aducem un pios omagiu și transmitem familiilor îndoliate sincere condoleanțe. Dumnezeu s-o odihnească în pace!

Catedra de istorie și științe socio-umane de la Colegiul Național, adînc îndurerată, aduce un ultim omagiu omului de aleasă măiestrie didactică și dăruire față de școală profesor GENOVEVA BERNIC și este alături de familia îndoliată. Chipul doamnei profesor GENOVEVA BERNIC va rămîne în amintirea foștilor săi elevi și colegi ca o mărturie a dăruirii Dascălului.

Mariana și Andreiu Cătoiu sînt alături de familiile Tudori și Roman în aceste momente grele, pricinuite de pierderea scumpei lor mame. Sincere condoleanțe familiilor îndoliate. Dumnezeu să-i odihnească în pace sufletul ei bun. (1251737)

Unchii - Mihai și Gheorghiță, mătușa - Geta împreună cu verișorii Cătălin, Nicoleta și Ionuț se înclină cu durere în suflet și sînt alături de părinții și sora Lilianei, la trecerea în neființă la o vîrstă importantă în viața unui om, de 18 ani, a regretatului MIHĂIȚĂ DAMIR. Dumnezeu să-l odihnească în pace! (1251644)

Plecarea spre o lume ireală a ing. MARGA GRĂDINARU a lăsat în sufletele noastre un imens gol și o durere apăsătoare. Familia ing. Cezar Trifan transmite doctorului Dan Grădinaru și familiei dr Cătălin Grădinaru sincere condoleanțe și puterea de a depăși acest cumplit moment de cumpănă. Dumnezeu s-o odihnească în pace! (1003928)

Elena și Gică Tăbolcea sînt alături de familia Constantin Topită la marea tragedie pricinuită de dispariția neașteptată și timpurie a fiului MIRCEA TOPIȚĂ. Dumnezeu să-l ierte și să-l odihnească în lumea celor drepți și buni. (3016122)

CONDOLEANȚE ȘI PROFUNDĂ COMPASIUNE DNEI ING. MARCELA GRĂDINARU PENTRU PIERDEREA MAMEI SOACRE, DIN PARTEA COLEGILOR DIN CADRUL SERVICIULUI INFORMATIZARE, ROMTELECOM. DUMNEZEU SĂ O IERTE! (1251818)

Colectivul SC TOP ROMANȚA SRL este alături de familia Topită Constantin și Dan Topită în momentele grele pricinuite de incredibila dispariție, într-un tragic accident, a fiului și fratelui MIRCEA SERGIU. Sincere condoleanțe. (1251856)

Colectivul Clinicii de Ortopedie-Traumatologie a Spitalului de Urgențe este alături de dr Cătălin Grădinaru la marea durere pricinuită de decesul mamei. Sincere condoleanțe. (1251859)

Cu inimile împietrite de durere, cu ochii plini de lacrimi, familiile Andrioaiei, Baciu și Putină sînt alături de familia Topită la marea durere pricinuită de dispariția scumpului lor fiu, MIRCEA. Vom păstra mereu în amintirea noastră chipul lui frumos, vitalitatea și caracterul său deosebit. Dumnezeu să-l ierte și să-l odihnească în pace. (1251857)

Colectivul secției U.R.P.S., linia prelucrări mecanice ușoare de la SC FORTUS SA Iași, transmite sincere condoleanțe colegului lor Dorel Sofronie la greaua pierdere suferită, și transmite sincere condoleanțe. (3017528)

Colectivul Biroului Recepție, FORTUS Iași, este alături de colegul lor, Constantin Corogeanu, la greaua pierdere a tatălui și transmite cele mai sincere condoleanțe familiei. (1003929)

Colectivul administrativ al Spitalului CFR Iași transmite sincere condoleanțe și este alături de dr Dan Grădinaru la decesul neașteptat al soției. Dumnezeu s-o odihnească în pace. (1251858)

Familia prof. univ. dr Ioan Merches adresează sincere condoleanțe dnei avocat Carmen Bernic pentru trecerea în neființă a MAMEI d-sale, profesor GENOVEVA BERNIC. Fie-i îngerii aproape și odihna netulburată. (1251768)

Mi-a fost dat să cunosc un tînăr frumos, bun, plin de speranțe. Cunosc o mamă pentru care nu găsesc cuvinte să-i transmit condoleanțe. Îi spun doar atît: "Dumnezeu și-a ales un om bun". Odihnească-se în pace sufletul celui care a fost MIRCEA TOPITĂ. Sînt alături de voi toți la durerea provocată. Ana Chițoi. (1251771)

Familia prof. dr Florentina și Mihai Pricop regretă moartea celei care a fost prof. MARGA GRĂDINARU. Dumnezeu să o odihnească în pace. Condoleanțe sincere familiei. (1251774)

Colectivul postului de Radio Nord Est este alături de familia Topită la marea durere pricinuită de dispariția prematură a fiului. Sincere condoleanțe familiei îndoliate!

Prietenii - Carmen și Florin Popa și Lili Crăciun - mătușa de suflet, șocați de moartea celui care le-a fost drag - MIRCEA TOPITĂ, se roagă ca Dumnezeu să trimită părinților și fratelui Dan, putere pentru a putea îndura despărțirea de tine, MIRCEA! (1251776)

Conducerea SC GASTROCOM SA Iași este alături de familia Topită în aceste momente de grea încercare și prezintă sincere condoleanțe.

Familia Ilie și Sonia Blânda este din tot sufletul alături de cuscrii Constantin și Maria Topită la durerea pricinuită de pierderea fiului lor - MIRCEA SERGIU TOPITĂ - prea devreme plecat dintre noi, și transmit sincere condoleanțe. (1246090)

Adînc impresionați de vestea neașteptată și tristă, familia Ilie și Sonia Blânda este alături de ginerele Dan Topită la moartea prematură a fratelui - MIRCEA SERGIU TOPITĂ - și transmite sincere regrete. (1246090)

Familia Ioan Sandu, Hareta și Corina transmit sincere condoleanțe familiei Topită Constantin și Maria la moartea fiului - MIRCEA SERGIU TOPITĂ. Dumnezeu să-l odihnească în pace! (1246040)

Familia Mihai și Dana Iosif sînt alături de familia Topită în aceste momente îndurerate și regretă adînc dispariția în tragicul accident a cumnatului lor - MIRCEA SERGIU TOPITĂ. Sincere condoleanțe! (1251556)

Maricica Amarandei - cumnată, împreună cu copiii Mîndruța, Romică, Angelica și nepoții, sînt alături de buna lor cumnată și mătușă, Nuța Amarandei în greaua pierdere suferită prin decesul soțului - CONSTANTIN AMARANDEI. (1215871)

Asociația de locatari CL16-CL17, Bacinschi 2, transmite sincere condoleanțe familiei Radu Panican, pentru ireparabila pierdere suferită prin decesul mamei - GEORGETA PANICAN. (1251869)

Familiile Munteanu și Știrbu sînt alături de familia Panican în aceste momente grele pricinuite de moartea mamei. Dumnezeu s-o odihnească în pace! (1251869)

Mă alătur celor îndurerați, în urma dispariției distinsei profesoare GENOVEVA BERNIC. Profesor Elena Romanescu. (1251863)

Conducerea SC MOLDOTOUR SA Iași transmite sincere condoleanțe doamnei Angela Munteanu pentru pierderea suferită. Dumnezeu să-l odihnească în pace! (1251910)

Familia Iulia și Vili Pintilie, regretă profund decesul bunului lor vecin - MANOLE BISTRICEANU - și transmite sincere condoleanțe familiei îndurerate. Dumnezeu să-l odihnească în pace! (1251911)

Nepoții - Mihaela și Marius Solomia - regretă profund trecerea în neființă a celei care a fost bunica IORDANA CORDUNEANU. Dumnezeu să-i odihnească sufletul ei bun. (1246066)

Comemorări

Cu durere în suflet întotdeauna și mai ales astăzi ne amintim de scumpul nostru soț, tată și bunic - CONSTANTIN CHIRIAC, la împlinirea celor 6 luni de la deces. Pioasă amintire și veșnică recunoștință. Familia. (1251760)

Valerica și Ana amintesc celor care l-au cunoscut pe VALERIU IRICIUC că au trecut patru ani de cînd inima sa generoasă a încetat să bată și timpul necruțător s-a așternut peste umbra sa. Odihnească-se în pace! (1251840)

Părinții, soția și copiii aduc aminte celor care l-au cunoscut că astăzi, 25 iulie 1998 se împlinesc doi ani de la dispariția neașteptată dintre noi a lui VASILE (VALI) OLARU. Cei care l-ați cunoscut păstrați un moment de reculegere. Dumnezeu să-l odihnească în pace! (1251646)

Prof. Alexandra Vancea - soție, și familia anunță împlinirea unui an de la decesul prof. dr ȘTEFAN VANCEA. Slujba de pomenire va fi sîmbătă, 25 iulie, orele 11.00, la Cimitirul "Eternitate". Un gînd bun pentru un om bun. (1251649)

Cu durere în suflet ne amintim de scumpa noastră CATINCA HLUȘCU, soție, mamă și bunică, la împlinirea a trei ani de cînd inima ei generoasă a încetat să mai bată. Pioasă amintire și veșnică recunoștință. Odihnească-se în pace! Familia. (1251770)

Duminică, 26 iulie 1998, se împlinesc doi ani de chin, durere, de dor în suflet de cînd lumina ochilor frumoși ai scumpului nostru copil și nepot, cu suflet bun și curat, s-a stins. Tu ce-ai fost în lume atît de iubit/ Inimă de înger, inimă amărîtă/ Mare a fost taina durerilor tale/ De-ai lăsat în lacrimi, de-ai lăsat în jale/ Casa, mama, tata și bunicii dragi/ Ce te plîng pe malul tristei veșniciei/ Din lacrimile noastre vom face izvor de apă pentru a-ți uda tristul tău mormînt, iar din durerea noastră vom face drum bătut la casa ta de veci. Vei rămîne veșnic în amintirea noastră și te vom iubi mereu. Fie ca sufletul tău bun să-și găsească liniștea acolo unde nu există durere. A plecat de lîngă noi, fără să ne spună ceva, numai la 19 ani, fiul și nepotul drag - ADRIAN NARCIS DIMA. Dumnezeu să-i primească sufletul lui bun și blînd în ceata drepților. (1251769)

Luni, 27 iulie 1998, se împlinește un an de zbucium, de lacrimi, de dor după cel care a fost un soț deosebit, un tată cum puțini sînt - IOAN NICA. A dăruit veșniciei tinerețea, frumusețea și speranțele vîrstei de 39 ani. Mama, soția și fiica se roagă ca amintirea lui să nu moară niciodată. La cimitir, pe vînt și ploaie, cu flori frumoase noi venim, ne închinăm în fața crucii, dar nu vrei să vii înapoi. Rugăm pe Bunul Dumnezeu să-i dea sufletului său liniștea și odihna pe care nu le-a avut printre noi. S-a scurs deja un an de cînd nu-l mai avem alături pe dragul nostru vecin IONEL. Dumnezeu să-l ierte! Lacrimi și flori pe timpuriul lui mormînt. Familiile Dima. (1251769)

Margareta - soție și Gabriel - fiu amintesc celor care l-au cunoscut pe GICĂ AVASILOAEI că mîine, 26 iulie, se împlinește un an de cînd inima sa generoasă a încetat să mai bată. Nu-l vom uita niciodată. Odihnească-se în pace!

S-au scurs 6 luni de tristețe de cînd fratele nostru drag - GHEORGHE DAVID a plecat de lîngă noi, fără să spună ceva, la numai 48 de ani. Suflet nobil și de o bunătate rară, a părăsit această lume la chemarea lui Dumnezeu. De aceea, soția, sora, frații, cumnatul, cumnatele și nepoții îl plîng cu aceeași durere în suflet și îl roagă pe bunul Dumnezeu să îl ierte și să-l aibă în paza Sa. Nu te vom uita niciodată, frate drag! (1246094)

Se împlinesc doi ani de cînd scumpul nostru verișor și nepot - NARCIS ADRIAN DIMA a trecut în lumea umbrelor la doar 19 ani. Sîntem alături de părinții Stela și Nicu Dima, ale căror lacrimi vor stropi necontenit florile de pe tristul lui mormînt. Dumnezeu să-l odihnească în pace. Familiile Florean, Helbet și Sava. (0798712)

Dor nestins, durere și lacrimi, dragoste veșnică pentru preaiubita ILEANA CĂRARE-NAZARE, minunata și înțeleapta noastră mamă și bunică, chemată la Domnul acum patru ani. Familia. (1251558)

Mîine, 26 iulie 1998, se împlinește un an de cînd m-a părăsit soția mea - MARIA CRISTINA CALU RODINCEANU. Prietenii, precum și toți cei care i-au cunoscut sufletul generos și nobil, sînt rugați să vină sîmbătă, 25 iulie 1998, la ora 10,30 la Cimitirul "Sf. Petru și Pavel", unde va avea loc slujba de pomenire pentru împlinirea unui an de la trecerea ei în neființă. Dumnezeu să o odihnească în pace! (1251866)

Familiile Stancu și Zăstroiu anunță cu tristețe, trecerea unui an de cînd buna noastră mamă și bunică - MARIA LEȚCAE - ne-a părăsit pe 25 iulie. Dumnezeu s-o odihnească în pace! (1246137)

La 28 iulie - MIHAI BORDEIANU (fost maistru instructor la Liceul C.U.G.) ar fi împlinit 61 ani. Dumnezeu să-l odihnească! (1251902)

Diverse

■ **Rog foarte mult, cine a găsit în seara de 23.07.1998, în troleul 43, între orele 22,30-23,00, un buletin pe numele Savin Mihaela, să sune la telefonul 126170. Mulțumesc.**

HELP LINE - Pentru copiii noștri

Puteți primi gratuit informații privind alimentația și creșterea sugarului, zilnic, orele 16.00 -17.00, la telefon 214002. Policlinica "Sănătatea 2000", dr. Iordache Constantin - medic primar pediatru.

■ S.C. Metalo-Chimice S.A. Iași în curînd va redeschide magazinul IRIS din zona civică (vis-à-vis de Hala Centrală), magazin ce se dorește ca prin gama produselor cît și a prețurilor practicate să întrunească gusturile tuturor cumpărătorilor. Aici veți găsi articole de mobilă, electrice, electrocasnice, articole de menaj, covoare, menaj, perdele și alte articole ce vor trezi interesul dumneavoastră.

TRICOURI

S.C. KNOX GROUP SRL Cluj-Napoca oferă tricouri 100% bumbac, 160 gr/mp, țesătură circulară, calitate SUA. Comenzi la telefon 064/420672 sau 094/641459. Inscripționare la cerere.

■ Ești absolvent de liceu? Nu ai reușit să obții o diplomă de bacalaureat? Ai vîrsta între 18-25 de ani? Ești într-o derută, noi îți oferim o ȘANSĂ. Comunicați de urgență, pe adresa C.P. 710, O.P. Iași 3: numele, prenumele și adresa exactă, și în trei zile vei primi oferta noastră. (1246711)

CASA PARADIS

Singurul loc din Iași în care ACUM poți găsi floarea dorită este Florăria CASA PARADIS (B-dul Socola 3, telefon 130117, program 7,00-22,00). Buchete și aranjamente florale la comandă. Servicii prompte, calitate excepțională. Nu uitați! Nici o sărbătoare fără PARADIS. (1246862)

■ Cabinet veterinar ANIMAVET. Consultații, tratamente, vaccinări, chirurgie, deparazitări, asistență fătare. Aleea Oltea Doamna nr. 4, în spatele noii Catedrale Catolice din Nicolina. Program zilnic: 10,00-13,00; 16,00- 19,00; sîmbătă-duminică 10,00-13,00. Informații la telefon 220028.

■ S.C. VASISIX UNIVERSAL SRL - AVEM ONOAREA DE A VĂ ANUNȚA CĂ ÎN STRADA SĂRĂRIE 175 BIS S-A DESCHIS RESTAURANTUL DIRECT, CATEGORIA I, CU TERASĂ, CARE ORGANIZEAZĂ MESE FESTIVE CU REZERVĂRI, PENTRU DIFERITE OCAZII, ÎNTR-O AMBIANȚĂ DEOSEBITĂ. RELAȚII ȘI REZERVĂRI LA TELEFON 032/112642. VĂ AȘTEPTĂM!!! (1246277)

■ Domn 54 ani, sărac, disponibil 20 din 24 de ore, cu multă experiență, cinstit, dispus a presta orice activitate loco sau în deplasare, îmi ofer serviciile unei societăți sau unei familii. Sînt de profesie agronom. Răspuns scris la O.P. 9, CP 47 Bacău - pentru Moneagă George.

■ Excelent! Puteți cîștiga 500-1000$ săptămînal, umplînd și expediind plicuri. Trimiteți plic timbrat și autoadresat pentru răspuns+2500 lei la: O.P. 1-C.P. 73 Botoșani, cod 6800

■ SC ECHRIS SRL anunță depunerea cererii pentru emiterea acordului de mediu pentru obiectivul comerț, avînd ca obiect de activitate comerț en gros, amplasat în Iași, str. P. Rareș, nr. 11, telefon 212719, sau la sediul Agenției de Protecția Mediului Iași, str. Th. Văscăuțeanu nr. 10. Eventualele observații ale publicului referitoare la activitatea și amplasamentul obiectivului se vor transmite în scris, la Agenția de Protecția Mediului Iași, str. Th. Văscăuțeanu nr. 10, în termen de maximum 30 zile de la publicarea acestui anunț. (3016128)

■ S$SORE+IN - "Frozen Water". În curînd primul album pop-rock al unui nume ieșean! Informații la telefon 124558. (1251709)

■ Ofer împrumut 1-10 milioane lei cu dobîndă lunară 20 la sută, garanție auto la domiciliu sau imobil, Notariat. Telefon 157181. (1246068)

■ S.C. SCUDAS S.A. Pașcani convoacă, în temeiul Legii nr. 31/1990 și al Statutului societății, Adunarea Generală extraordinară a Acționarilor în data de 10.08.1998, ora 11,00, la sediul societății, cu următoarea ordine de zi: Modificarea Statutului societății astfel: 1. Art. 27 va avea următorul cuprins: "Art. 27. Societatea este administrată de către Consiliul de Administrație, compus din 3-5 administratori aleși de Adunarea Generală a Acționarilor pe o perioadă de 4 ani, care pot avea calitatea de acționari. Numărul de administratori este stabilit în raport cu volumul și specificul activității societății comerciale"; 2. Se anulează art. 32; 3. Art. 18 va avea următorul cuprins: "Art. 18. Convocarea Adunării Generale a Acționarilor se face potrivit dispozițiilor art. 117 din Legea nr. 31/1990 modificată și republicată". De asemenea, la ora 11,30, în același loc, este convocată A.G.A. ordinară, cu următoarea ordine de zi: Raportul administratorilor referitor la activitatea economico-financiară a societății pe sem. I - 1998; Încetarea contractului de management al echipei manageriale; Alegerea Consiliului de Administrație al S.C. SCUDAS S.A. Pașcani. Formularele de procuri speciale se pot obține de la sediul societății. În cazul neîntrunirii cvorumului necesar, se convoacă ambele adunări generale pentru a doua zi, în același loc și la aceleași ore. (1251730)

■ Medicină naturistă, tratăm orice fel de afecțiune: febror, ulcer, hemoroizi, cancer la sîn, ficat, întărirea oaselor, artrită, reumatism, dureri de cap, sterilitate la femei. Cei interesați pentru informații, relații la telefon 159819. (1246115)

■ Călăuzesc 2 persoane în Italia (Milano). Plecare sîmbătă, 25 iulie a.c. Telefon 032/213931 - Cătălin. Seriozitate. (1251820)

■ Pui siamezi. Relații la telefon 272501. (1246130)

■ Primăria comunei Răducăneni primește oferte de preț pentru lucrări de reparații curente la drumuri. Suprafața - 1200 mp. Ofertele se depun la sediul Primăriei Răducăneni începînd cu data apariției anunțului, zilnic între orele 8,00-14,30, pînă pe data de 27 iulie 1998.

■ "International Computer School" vă oferă prețuri promoționale, 4.000 lei ora la cursurile: operator calculator; tehnici de programare Fox Pro; C++; contabilitate asistată de calculator; program de vacanță pentru copii (informatică + engleză). Înscrieți-vă în perioada 15.07-15.09.1998 și puteți cîștiga o excursie de 7 zile la Madrid. Informații zilnic, 8,00-20,00, la telefon 137817. Hotel Sport. (1251546)

■ S.C. Comcereal S.A. Iași convoacă Adunarea Generală a Acționarilor la data de 05.08.1998, la Institutul Agronomic Iași, ora 10,00. În cazul neîndeplinirii cvorumului, potrivit legii, Adunarea Generală se va convoca la aceeași adresă pe data de 12.08.1998. (1251727)

■ Consiliul de Administrație al S.C. NECTAR SA Pașcani covoacă Adunarea Generală extraordinară a Acționarilor în ziua de 12.08.1998, ora 12,00 la sediul societății din str. Grădiniței nr. 1, județul Iași, la care sînt convocați toți acționarii înregistrați la Registrul Acționarilor la data de 31.07.1998. Ordinea de zi este următoarea: 1. Modificarea și completarea statutului societății. a) Structura acționariatului la data de 30.06.1998 conform datelor transmise de Registrul Român al Acționarilor; b) Completarea atribuțiilor Consiliului de Administrație; c) Modificări și completări la Cap. VI din Statut; d) Modificări și completări la Cap. VIII privind activitatea societății. 2. Aprobarea majorării capitalului social cu suma de 502.280 mii lei reprezentînd contravaloarea investiției "Siloz de zahăr cu capacitate de 20.000 t". 3. Diverse. În situația cînd nu sînt îndeplinite condițiile privind constituirea A.G.A. în conformitate cu prevederile Statutului, aceasta se convoacă pentru data de 13.08.1998, în același loc și la aceeași oră. Procurile speciale se ridică de la sediul societății și se depun cu cel mult 5 zile înaintea Adunării Generale. Relații la telefon 032/762600.

Licitații

■ RADEF ROMANIAFILM - FILIALA INTERJUDEȚEANĂ IAȘI organizează licitație pentru închirierea următoarelor spații: 55 mp în imobilul din str. Sf. Andrei nr. 17; 14,5 mp în imobilul din str. Pasaj Gavriil Musicescu nr. 1; 30 mp în incinta Cinematografului Dacia. Licitația va avea loc în ziua de 3 august 1998, ora 10,00, la sediul FILIALEI INTERJUDEȚENE IAȘI, str. Pasaj Gavriil Musicescu, nr. 1. Documentele pentru licitație se pun la dispoziție solicitanților la cerere, contra cost, la sediul FILIALEI INTERJUDEȚENE. Înscrierile la licitație se pot face pînă la data de 30 iulie 1998. Relații privind licitația se pot obține la telefon 117178.

■ Primăria comunei Lungani scoate la licitație pentru concesionare suprafața de 1000 mp teren situat în satul Crucea, comuna Lungani, județul Iași. Licitația va avea loc în ziua de 15 august 1998, la sediul Primăriei din satul Lungani. (1251875)

■ Complexul Național Muzeal "Moldova" Iași scoate la licitație publică următoarele bunuri: 1. Autoturism Dacia 1310 - 1 buc; 2. Mașină de teren Aro 240 - 1 buc. Licitația va avea loc în ziua de 30 iulie a.c. Relații suplimentare la Palatul Culturii la Serviciul Contabilitate, telefon 114136 sau 116878, interior 119.

■ Direcția Silvică Iași, cu sediul în Iași, str. Gh. Asachi nr. 2, telefon 211543, organizează, în data de 4 august 1998, ora 10,00, la sediul unității, licitație publică pentru vînzarea următoarelor mijloace fixe și obiecte de inventar: 1. Autoturism Aro 244D, cu număr de inventar 5002, an de fabricație 1990, stare bună; 2. Autoturism Aro 243, cu număr de inventar 53001, an de fabricație 1987, stare bună; 3. Autoutilitară TV 14F, cu număr de inventar 64022, stare bună, vizibilă la Ocolul Silvic Hîrlău; 4. Remorcă monoaxă Aro, cu număr de inventar 66008, vizibilă la Ocolul Silvic Pașcani; 5. Tractor agricol U 445, cu număr de inventar 32005, vizibil la Ocolul Silvic Ciurea; 6. Tractor agricol U 445, cu număr de inventar 32012; 7. Cuști pentru creșterea nutriilor, vizibile la nutrăria Santa; 8. Inventar apicol și familii de albine. Relații la sediul Direcției Silvice Iași.

■ BANCA AGRICOLĂ SA - Agenția Tg. Frumos vinde la licitație publică, prin executorul judecătoresc, următoarele bunuri mobiliare, proprietatea S.C. FRIULDENT SRL Iași: tractor U 650 defect, tractor URSUS 115 CP cu plug reversibil, combină Case International producție SUA 1994, autofrigorifică IVECO, autoturism Dacia 1300 defect, disc GD7, laborator înghețată, echipament reparații (strung mic ZANNOROSSO, mașină de găurit, polizor, mașină de debitat metale) și alte utilaje. Lista cu toate bunurile mobiliare poate fi consultată la sediul Băncii Agricole SA Iași și la sediul Agenției Tg. Frumos. Licitația va avea loc în ziua de 27.07.1998, ora 10,00, la sediul societății din orașul Tg. Frumos, Șos. Cucuteni nr. 34. Relații la telefon 215964, 712190.

■ S.C. AGROINDUSTRIALA BUCIUM SA Iași, cu sediul în str. Fundac Plopii fără soț nr. 18-22, organizează licitație în vederea închirierii unui spațiu în suprafață de 80 mp situat în Iași, Șos. Bucium nr. 53. Licitația va avea loc la data de 29.07.1998, ora 10,00, la sediul societății. Alte informații pot fi obținute la sediul societății și la telefon 230999.

Servicii

M.V.D. Servicii consulting

Asigurăm servicii pentru:

■ Definitivarea formalităților legate de înființarea societăților comerciale cu capital românesc sau străin;

■ Înscrieri mențiuni pentru acte adiționale;

■ obținerea autorizațiilor și avizelor de funcționare pentru: sedii, spații comerciale, depozite, spații de producție (pompieri, sanepid, mediu, protecția muncii etc.);

■ înregistrarea cererilor pentru mărcile de fabrică, de comerț și de servicii la OSIM;

■ înregistrarea la DGFPCFS și Administrația Financiară.

Hotel Unirea, cam.107. Tel/fax 212299, pentru autorizații cam. 105, tel. 215015. Program 9-19, sîmbătă 9-14.

ÎNFIINȚĂRI SOCIETĂȚI COMERCIALE

■ procedură completă: redactare acte, Notariat, Judecătorie, Camera de Comerț, Administrația Financiară, ștampilă;

■ termen - 21 zile

■ MAJORARE CAPITAL SOCIAL:

■ obligatoriu, conform Ordonanței 32/1997

■ procedură completă

■ ACTE ADIȚIONALE DIVERSE, AVIZE ȘI AUTORIZAȚII FUNCȚIONARE:

■ aviz principiu Primărie;

■ autorizație sanitară de funcționare;

■ autorizație funcționare Primărie;

■ autorizație instalare firmă luminoasă.

Birou autorizat, Hotel "Unirea", et. 2, cam. 211. Telefoane 117733 sau 092/211121, zilnic, orele 9,00 - 13,00 și 16,00 - 19,00; sîmbătă: 10,00 - 12,00. (0798407)

■ Tehnoredactare computerizată. Preț convenabil. Telefon 233151.

IMPORTANT!

Perfectăm acte vînzări-cumpărări-schimburi: terenuri, case, apartamente. Comision fix - 200.000 lei. Acum puteți dormi liniștit! Telefon 177929.

■ Ștampile, în numai 30 min;
■ cărți de vizită;
■ imprimări cu folio;
■ îndosarieri;
■ laminări;
■ xerox.

creație ■ material publicitar;
identitate ■ de corporație
consultanță ■ design;

SAXON'S
cărți de vizită - ștampile
Complex Comercial "Rond Tramvai Tg.Cucu"
Tel/Fax: - 032-212257

ROENTER LTD. - CONSULTING MANAGERIAL ȘI DE AFACERI

Asigurăm rapid:

■ înmatriculări societăți comerciale

■ înregistrări acte adiționale

■ obținere autorizații de funcționare pentru sedii firmă, birouri, depozite etc.

■ elaborări contracte comerciale

Str. Anastasie Panu nr. 13-15, mezanin. Telefon 212335, zilnic, orele 9,00-19,00; sîmbăta, orele 9,00-14,00.

STINGĂTOARE

Preț producător. Materiale PSI. Verificări, reparații, reîncărcări. Singura unitate atestată SC ANGELS SRL. Telefon/fax 032/251494; 094/648897.

■ Transport marfă cu autocamion 6 tone - 20 mc cu și fără prelată, rapid și ieftin. Preț negociabil. Decontare legală. Telefon 113401, 094630133 sau 166040 după ora 17,00. (1246009)

■ Frigidere casnice și comerciale. Garanții și prețuri interesante. Telefon 092/377779, 154223. (1246046)

REPARAȚII TV LA DOMICILIU

Inginer service autorizat, TV "Goldstar", "Royal", "Nei", "Samsung", "Funai", "Levis", "Philips", "Profex", "Tec", "Telecolor", "Cromatic", "Alfa", alte modele. Garanție - 3 luni. Tarife cu bun-simț. Telefon 175160; urgențe 094/812981. (1246786)

■ S.C. NORD ARIN INTERNATIONAL execută ferestre termopan din lemn, cu simplă și dublă deschidere, avînd o bună rezistență mecanică și izolare termică. Folosim feronerie, chituri siliconice, cheder pentru etanșare și alte materiale din Germania, totul la un preț scăzut. Relații și comenzi la telefon 232720

■ Cooperativa Meșteșugărească Mică Deratizare, cu sediul în șos. Păcurari nr. 94, Iași, vă oferă servicii de dezinfecție și deratizare cu materiale de bună calitate - import Germania, Franța, la prețuri foarte avantajoase și garantate. Telefon 133757, 163137, 094-614039. (1251827)

Oferta săptămînii: TELECOMUNICAȚII

EuroBIT dealer autorizat CONNEX
DEVENIȚI dealer autorizat CONNEX !
Iași, str. Smârdan 63, Tel/Fax : 032-216752, 216752, 215754

CONECTARE GRATUITA !!!
NOKIA 3110 - 199 USD* NOKIA 6110 LiIon- 499 USD*
Motorola D460 - 139 USD* Maxon MX3000 - 129 USD*
*pret fara TVA, valabil doar cu activare in sistemul CONNEX GSM
GlobalNET GSM
Iasi, B-dul Independentei, bl. B1-5 Fax: 032-222.930 Tel.: 092-281.661, 092-221.991
NOKIA Official Distributor

CONNEX Panasonic MOTOROLA
OMEGA IS COMMUNICATIONS
SERVICE LA TOATE ECHIPAMENTELE 24 DE ORE DIN 24
✓ telefoane celulare GSM
✓ centrale telefonice, fax-uri, instalații aer condiționat
✓ stații de emisie-recepție, sisteme paging
DEALER AUTORIZAT COMERCIALIZARE, INSTALARE ȘI SERVICE
Iași, str. Carpați nr. 6, bl. 908A, tel./fax 032/221133, 220591

dialog GSM
le modèle dealer autorizat
Mobile World
Ofertă incredibilă
1-31 iulie Motorola d460 cu numai 89$!!!
Conectare gratuită!
Str. Sf. Lazăr nr. 53 - tel./fax 239003

Universal RX
IAȘI, Grigore Ureche nr. 3 Tel / Fax: 212 660, 217 254
ALO • conectări • accesorii pentru orice tip de telefon
SE VINDE AICI

dialog dealer autorizat
Ofertă promoțională în perioada 13 iulie - 15 august '98
GIROS COMPANY
Iași, Bd. I. C. Brătianu 20-22 ☎ 032/210.872

TEKO INVEST CONNEX Dealer autorizat
Telefoane celulare GSM, Gama completa accesorii.
ERICSSON 628 149 USD !!! Fara taxa de conectare
Husă de piele 79.000 lei
BOSCH CARTEL 89 USD !!!
Str. Sf. Lazăr 53, tel/fax:233553, 092-234030

REL COMPUTER DEALER AUTORIZAT CONNEX GSM
NOU! Pager ECO - CNM fără abonament
Telefoane celulare, accesorii
Iasi, Sos. Arcu nr. 12, Bl. Z18, tel./fax 032-214190

GIREXIM UNIVERSAL dialog
Telefoane celulare GSM
Ericsson, Motorola, Philips, NOKIA, NEC
Plata in rate: 30% avans ! 12 rate !
Str. G. Musicescu nr. 6, bl. 7A, parter, tel. 032-215.981

OM dialog TE FACI!

Vara dialog
Easy ALO 194$
"Dialog FAX" "Birou Mobil"
OPEN SYSTEMS tel. 094-546680 sau 032-113545
ofertă specială - telefoane MOTOROLA accesorii pentru orice tip de telefon
Serviciul GSM pentru tine

dialog Serviciul GSM pentru tine
Tec Telecom
STR. CALEA CHIȘINĂULUI NR. 17 Parter
TEL./ FAX : 032-232638 , 032-233910
Numai 194 $ Pachet "Easy ALO"
TELEFON ALCATEL + Pachet ALO
Facilitați la conectare
Dealer autorizat MOBIL ROM

DEZINSECȚIE, DERATIZARE.

Telefon 215449; 158890. (1251765)

■ Organizăm excursii săptămînale în SPAȚIUL SCHENGEN și ISRAEL. Seriozitate și siguranță! Tel. 01-3368417 sau 094-896796.

SC PRESINVEST

EXECUTĂ CELE MAI IEFTINE HIDROIZOLAȚII TERMOSUDABILE, MATERIAL IMPORT, PENTRU PARTICULARI, SRL-URI. SERIOZITATE, CALITATE, GARANȚIE. DEPLASARE ORIUNDE! TEL. 034/183379; 092/347505.

AGENDA AUTO

CASTROL
BOSCH
MICHELIN
DUNLOP
GOODYEAR
SACHS

INFOTEC SRL
luni - vineri 9,00 - 18,00
sîmbătă 9,00 - 14,00
Str. Împăcării nr. 35, bl. 919
☎ 221405, 226898

SIX SRL
- vopsele STANDOX
luni - vineri 9,00 - 18,00
sîmbătă 9,00 - 12,00
Străpungere Ștefan cel Mare nr. 3
☎ 117557

Ulei HEXOL - Canada

CONSULTANȚĂ GRATUITĂ

RUEDAS NOU!

DAEWOO, CIELO/ESPERO
- amortizoare MONROE
- bujii, filtre, curele
- plăcuțe frînă, elem. direcție, ulei

MONROE amortizoare
BOSCH

luni-vineri: 9.00-18.00
sîmbăta: 9.00-16.00
duminica: 9.00-14.00
Str. Armeană nr. 5, tel. 112239

AUTO RICAMBI

• Importator piese auto
luni - vineri: 9,00 - 1 8,00
sîmbătă: 9,00 - 14,00
IAȘI, Piata CUG (magazin), ☎/FAX 225151
Bacău, str. 9 Mai nr. 29, ☎ 034 / 170819
Suceava, str. Simion Florea, ☎ 030 / 216416

GARANTIE PE VIATA!
• SISTEME DE ALARMA
MAAT, FBI, UNGO - SUA
• SUDARI PARBRIZE
-5%
Păcurari 92 (incinta Transmixt) ☎ 259.690

BOGE · QH · febi bilstein · Æ ENGINE PARTS · GLASER · GLO · Lipmesa · ARAL

Amortizoare, arcuri, bucșe
SC VIBOL SRL
luni-vineri: 9.00-18.00,
sîmbătă: 9.00-14.00
IAȘI, str. Uzinel 32, tel./fax: 032-115.830
BACĂU, cartier TIC-TAC, tel. 034/110.829
mobil 094/514.700
Livrare în 48 ore

Lipmesa Amortizoare

Transport marfă FORD CARGO 5t
mobil 094/514.701

Motor PIESE AUTO

Toată gama de piese și accesorii auto.
Piese auto import din stoc și la comandă.

OFERTA SĂPTĂMÎNII:
Ulei LIQUI MOLY - 70.000 lei/5 l (TVA inclus) (Dacia, Oltcit)
Plăcuțe frînă CIELO - 130.000 lei (TVA inclus)
Program zilnic: 8.00 - 18.00
sîmbătă: 8.00-13.00
Str. Armeană nr. 22; ☎ 211128, Tel./fax: 210981

PARBRIZE
A.G.E.R. SERVICE
AUTO GLASS EXPRES ROMANIA SERVICE

• Geamuri import vest pentru toate tipurile de autovehicule (și en gros), asigurăm și montaj
Str. Niciman nr. 2 ☎ 219298
Ofertă specială: parbrize Dacia și Cielo

SC SANDU ET Co TORO snc
Magazin piese auto ROMÂNEȘTI și IMPORT
luni - vineri: 8.30 - 18.00
sîmbătă: 8.30 - 14.00
Bd. Tudor Vladimirescu 303 (Podu de Fier)
tel: 092.319.078

Carrier
LUBRIFIANȚI
pentru motoare transmisii, hidraulice și industriale la flacoane și butoaie de 23, 60, 216 litri.
importator și distribuitor
impar auto iasi
Str. Ștefan cel Mare 8
(in clădirea ATCOM)
tel.032/219470 fax:142680

AMRS
• Amortizoare
SACHS
luni - vineri 9,00 - 19,00
sîmbătă 9,00-14,00
Str. Păcurari nr. 78
☎ 032/214150

Dealer DAEWOO

INTERNATIONAL COMPLEX SERVICE
vă oferă:
autoturisme DAEWOO, piese de schimb, accesorii auto, carburanți, lubrifianți, consignație autoturisme:
• reparații în garanție și postgaranție, intretineri periodice pentru DAEWOO și OLTCIT
• *INSPECȚII TEHNICE PERIODICE PENTRU TOATE TIPURILE DE AUTOTURISME*
Calea Chișinăului nr. 45, tel. 137620, fax: 233296
Iternet - http://home.dntis.ro/Îsciessa/index.html

MOLDO INTERTOUR
TRANSPORT MARFĂ *și* PERSOANE
intern și internațional
RAPID și AVANTAJOS!
Tel./fax: 032-211.732, 211.730

SC GRĂDINARIU IMP. EXP. SRL

Splaiul Independentei (Tîrgul de mașini)
Benzinării
MIHAI BRAVU
Calea Vitan

IMPORTATOR DIRECT
GERMANIA ȘI UNGARIA
Vinde en gross și en detail piese pentru:
IFA, ROBUR, LIAZ, BARKAS, WARTBURG, TRABANT
Tel.:01-3234027; 01-6391307, Fax: 01-2222164
Mobil: 094-581.803

TOFAN GRUP
luni - vineri 8,00 - 16,00
Șos. Păcurari nr. 92
în incinta TRANSMIXT SA (AUTOBAZA 2)
☎ 032/154.343

S.C. GIRUS vă oferă:
OXIGEN
îmbuteliat în tuburi - 48000 lei/tub
reduceri 10-20% comenzi mari
transport asigurat
Tel: 094/626488

anvelope autocamioane
Taurus

Member of Michelin Group
Taurus

3 ANI
garanție

impar auto iasi
Tel.032/219470 Fax:142680
impar auto bacau
Tel.034/135121 Fax:117310
În colaborare cu SC TAXICOM SA Iași
Calitate la prețuri accesibile !

☎ TELEFOANE UTILE

☎ SALVARE: 961
☎ POMPIERI: 981
Pascani: 981, 761774
☎ POLITIE:
Inspectoratul Județean
Centrala 140720;
Dispecerat 146666; Municipiu Centrala 140020
Dispecerat 146840/955
Ofiter de serviciu 146850;
Serviciul Circulație - 140070.
☎ SERVICII MEDICALE MOBILE CORPO-SAN (asistentă medicală non-stop de urgentă la domiciliu): 113130
☎ PROTECTIA MUNCII: 116139
☎ ASOCIATIA ROMÂNĂ ANTI-SIDA, HOTLINE SIDA: 210024
☎ AGENTIA C.F.R.: 147673
☎ INFORMATII GARĂ: 146333
☎ AUTOGARĂ: 146587
☎ TAXICOM, dispecerat: 953, 146593
☎ GO-TAXI, dispecerat: 279444
☎ TAXI ROMARIS, dispecerat: 215555, 222222
☎ TAXI LYON TRANZ, dispecerat: 214214
☎ AGENTIA TAROM: 115239
☎ INFORMATII AEROPORT: 174058;271590
☎ STATII PECO: Bas Ceaus - 176865; Aurel Vlaicu - 175872; Bucium - 132891; Crisan - 112182; Păcurari - 164142; Sărărie - 147480.
☎ A.C.R. - informații utile: 112345, 130177.
☎ DISPECERATE: R.A. Gaz-Metan - 928; 141737; R.A. Apă-Canal - 214271 (centrala - 215410; robot - 219227); Renel - 147070, deranjamente - 929; Termoficare - 141956; R.A. Locuinta - 112434; Telefoane - Deranjamente - 921;
☎ GARDA FINANCIARĂ: 114065, 12427.
☎ ADMINISTRATIA FINANCIARĂ: 143030
☎ TRIBUNAL: 146300
☎ PROCURATURĂ: 212566
☎ CAMERA DE COMERT: 117757
☎ CENTRUL MILITAR JUDETEAN: 146370
☎ STATUL MAJOR JUDETEAN DE APĂRARE CIVILĂ: 214470
☎ HOTELURI: Moldova - 142225; Traian - 143330; Unirea - 142110; Continental - 114320; Sport - 232800; Orizont - 112700
☎ POLICLINICA CU PLATĂ: triaj informații - 117244
☎ OFICIUL JUDETEAN PENTRU PROTECTIA CONSUMATORILOR: 145392.
☎ AGENTIA DE PROTECTIA MEDIULUI: 214357
☎ LABORATOR ANALIZE "PRO FAMILIA": 230431
☎ FUNDATIA PENTRU PROTECTIA ANIMALELOR "SALVANIM" - anunturi pierderi/găsiri animale: 212184
☎ INSPECTORATUL DE SĂNĂTATE PUBLICĂ: 210910
☎ Vama Nicolina - 142817
☎ Punct vamal Of. Postal 13 - 113093
☎ Direcția Regională Vamală Iași - 127779; 130154

■ Execut transport marfă capacitate 1,5 tone, preț avantajos. Relații la tel. 094-512197.

SC ACOPERA

Execută rapid, ieftin, de calitate, HIDROIZOLAȚII termosudabile, cu material import acoperișuri cu țiglă Branc, tablă tip țiglă. Montări ferestre VELUX. Tel. 094-870052, 034-188378.

■ Reprezentanță germană furnizează la comandă utilaje noi și refolosite pentru investitii în domenii diverse. Tel. 030/510203.

■ Inginer, repar orice tip de televizor, radio sau casetofon. Telefon 128356. (1251874)

■ Reparații frigidere. La domiciliul clientului. Garantie, 2 ani. Telefon 032/145523. (1251881)

■ Execut zugrăveli la creatie sau la cererea clientului, faianțări gresie, ipsoserie. Prețuri foarte avantajoase. Seriozitate maximă. Telefon 223916. (3017529)

■ Tehnoredactare computerizată: cărți, lucrări diplomă, alte documente. Telefon 154555. (1251551)

■ Transport marfă și persoane, pe orice distanță, cu Dacia Break. Seriozitate, confort și siguranță. Telefon 122769.

■ Filmări video. Calitate, seriozitate, profesionalism. Fotografii Kodak color. Telefon 158738. (1246849)

■ Executăm lucrări monumente funerare (cavouri) în 2-4 rate lunare, monumente din marmură la comandă, cu modelul clientului. Relații la telefon 094/216506.

■ Tîmplar, reparatii mobilier, usi, ferestre. Relații la telefon 154428, după orele 20,00. (1245048)

INSALATOR SANITAR

Execut instalatii și reparații la apă. Montez seturi de baie, mașini de spălat. Rapid și garantat. Telefon 132388. (1246718)

■ Tehnoredactare computerizată profesionistă, scanări și listări. Telefon 132059. (2317337)

■ Emailări căzi, chiuvete albe și color. Telefon 271061; 092/424915. (1003878)

■ AUTORIZAT SERVICE TV. (EXPERIMENTAT "GOLDSTAR", "NEI", "ROYAL", "FUNAI", "GRUNDIG", "NIPPON", "PROFEX", "NOKIA"), VIDEO, VIDEO-CAM SI CD. SPECIALIST ÎN BLOCURI DE ALIMENTARE, ORICE MODIFICĂRI SUNET, ADAPTĂRI SELECTOARE - CABLU, PASTILE VIDEO. PROCUR PIESE NOI, IMPORT. TARIFE REZONABILE. GARANTIE. DISPECERAT - TELEFON 110572. (192806)

■ Instalatori sanitari, executăm alimentări apă (case - vile), montări seturi baie și bucătărie, mașini automatice, apometre, tîmplărie, placări gresie, faianță. Telefon 250087. (1246656)

■ Doriți să vindeți avantajos obiecte de artă, obiecte de colecție, bijuterii, lucruri deosebite, cărți rare, amintiri de familie și nu știți cum să procedați? SC CARTIER - oricînd la dispoziția dvs. Sunați la 092507911 pentru consultanță gratuită. Asigurăm discreție și rapiditate maximă pentru tranzactiile dvs. (1246949).

■ INSTALATORI SANITARI ȘI GAZE, • MONTĂM APOMETRE, ARAGAZE, SETURI "MELANIA"; MAȘINI DE SPĂLAT; INSTALAȚII DE ORICE COMPLEXITATE. OFERIM GARANTIE! PROGRAM NON-STOP! TELEFON 155159; 135829. (1246937)

AGENDA BENZINĂRII

NOU! **Anvelopele**
MATADOR, DEBICA
GOODYEAR
de o calitate europeană, la un preț românesc!
Se distribuie la toate unitățile și depozitele **PECO**
Tel: 142780; 210088 Fax: 210013; 210001
PRIETENUL MAȘINII TALE

CASA *comercializează prin benzinăria din șoseaua Iași-Ciurea:*
○ benzină PREMIUM ○ motorină
○ uleiuri: motor, transmisie, amestec ptr. motoare în 2 timpi
○ apă distilată, lichid de frînă, lichid antigel
Program: 7^{00}-21^{00} ☎ 123500 int. 508

COMPETROL
Vă oferă produse **"PETROBRAZI"** prin benzinăriile:
• Podul de Piatră (Splai Bahlui) ☎ /fax: 032/112240
• Șos. Păcurari
• B-dul N. Iorga

☎ TELEFOANE UTILE: FARMACII

FARMACIA MELISSA - MONTERO, PODU ROȘ

Str. Nicolina nr. 2, bl. C7, telefon: 234099
zilnic 8.00 - 20.00, sîmbătă și duminică: 8.00 - 18.00
Comercializează:
- medicamente indigene și import
- gama de vaccinuri produse de Institutul Cantacuzino Iași și București
- tehnică medicală
- produse pentru hrana și îngrijirea copilului
- produse parafarmaceutice

• FARMACIA SF. LAZĂR
zilnic : 8.00 - 20.00
sîmbăta : 8.00 - 14.00
duminica : 8.00 - 14.00
☎ 230.153

• ANDA FARM
Sos. Păcurari, bl. 474
zilnic : 8.00 - 20.00
sîmbăta : 8.00 - 16.00
duminica : 9.00 - 13.00
☎ 252.254

• ALDAMED - TEHNICĂ MEDICALĂ
(comercializează aparatură și instrumentar medical)
Str. V. Alecsandri nr. 1
zilnic : 8.00 - 20.00
sîmbăta : 8.00 - 15.00
duminică: închis
☎ 215.500

• ALSOC - FARMAVITA
Sf. Andrei 4
(lîngă Biserica Sf. Andrei)
zilnic: 9.00-19.00
sîmbăta: 9.00-14.00
duminica: 9.00-14.00
☎ 112043

• A.T.I.- PULS
Sos. Natională 194, bl. D
zilnic : 8.00 - 20.30
sîmbăta :8.00 - 20.00
duminica : 9.00 - 18.00
☎ 233.242, 233.223

• AVICENNA
Str. Stefan cel Mare nr. 10, bl. B2, sc. B
zilnic : 9.00 - 21.00
sîmbăta :9.00 - 14.00
duminica : închis
☎ 213.047

• BABY FARM
Str. V. Lupu 70-74
zilnic : 8.00 - 20.00
duminică: 9.00 - 13.00
☎ 271.357

• BEST FLORA
Str. Vasile Lupu 108
zilnic: 8.00 - 20.00
duminica: 8.00 - 14.00
☎ 271.962

• EUROPHARM
Str. Cerna 1 (Mircea cel Bătrîn)
zilnic : 8.00 - 20.00
sîmbăta : 8.00 - 14.00
duminică: 8.00 -14.00
☎ 224.109

• FARMACIA 4
Bd. Stefan cel Mare 3
zilnic : 7.30 - 19.30
sîmbăta : 8.30 - 13.30
☎ 142.020

• FARMACIA GHIȚUN
Str. Cuza Vodă 27
zilnic : 7.00 - 20.30
sîmbăta : 8.00 - 15.00
☎ 147.077, 231.876

• FARMA LIV
Str. Nicolina nr. 11, bl. A5
zilnic: 8.00 - 20.00
sîmbăta: 8.00 - 20.00
duminica: 8.00 - 14.00
☎ 231.197

• GABRIELA FARM
Str. Păcurari, bl. 582
zilnic: 8.00 - 20.00
sîmbăta: 8.00 - 14.00
duminica: 8.00 - 14.00
☎ 140.616, 122.827

• GABRIELA FARM
Str. Gavril Muzicescu nr.6
(lîngă Telefoane)
zilnic: 8.00 - 20.00
sîmbăta: 8.00 - 14.00
duminica: 8.00 - 14.00
☎ 216.507

• IRIS PHYTOPHARMA
Bd. Copou nr. 3
luni-vineri : 7.15 - 20.00
sîmbăta : 9.00 - 18.00
duminică: 9.00 -18.00
☎ 219.296

• FARMACIA PROFARM
str. Carpati nr. 17
(lîngă Posta din Nicolina)
zilnic: 8.00 - 20.00
duminică: 8.00 - 13.00
☎/fax 224.952

• REMEDIA
Str. Gării 30
zilnic : 7.30 - 20.00
sîmbăta : 8.00 - 14.00
duminica : 8.00 - 14.00
☎ 146.325

• SALVIA
Cuza Vodă 1
zilnic : 7.30 - 20.30
duminică : 8.30 - 14.00
☎ 210.340

• SEMIS
Str. Străpungere Silvestru 7
zilnic : 8.00 - 20.00
duminică: 8.00 - 14.00
☎ 210.542

• TAIFARM 93
Str. Dimineții, bl. 774
(Frumoasa)
zilnic: 8.00 - 20.00
sîmbăta: 9.00 - 13.00
duminica: 9.00 - 13.00
☎ /FAX 216.138

• TEOFARM
Bd. Tutora 2 (Calea Chișinăului 2)
zilnic : 8.00 - 20.00
duminică: închis
☎ 231.118

• TEHNIS M.K.S.
str. Vasile Lupu nr. 17
(intersecția Bucșinescu)
luni-sîmbătă: 8.00 - 20.00
duminică: 9.00 - 17.00
☎ 272.180

• FARMACIA UNIVERSITARĂ
Bd. Independentei
Facultatea de Farmacie
U.M.F. parter (Rotonda)
zilnic: 7.30 - 18.00
sîmbătă: închis
☎ 116.104 int. 33

• FARMACIA NR. 1
B-dul Dacia nr. 32
zilnic: 8.00 - 16.00
sîmbăta: închis
☎ 153.498

• FARMACIA NR. 2
Piata Unirii 3
zilnic: 7.00 - 20.00 - 7.00
sîmbăta: program permanent
duminica: program permanent
Farmacie cu gardă
☎ 116.029

• FARMACIA NR. 7
Str. Socola 9, bl. E.1
zilnic: 7.00 - 20.00
sîmbăta: 8.00 - 14.00
☎ 132.293

• FARMACIA NR. 9
Str. Sălciilor, bl. 828 Nicolina II
zilnic: 7.00 - 20.00
sîmbăta: 8.00 - 14.00
☎ 122.782

• FARMACIA NR. 11
Str. Vasile Lupu 160, bl. G.3
zilnic: 7.00 - 20.00
sîmbăta: 8.00 - 14.00
☎ 175.457

• FARMACIA NR. 15
Bd. Independenței 23
zilnic: 7.00 - 20.00
sîmbăta: 8.00 - 14.00
☎ 116.408

• FARMACIA NR. 50
Str. Vasile Lupu 8, bloc D.3
zilnic: 7.00 - 20.00
sîmbăta: 8.00 - 14.00
☎ 172.867

• FARMACIA NR. 86
Str. Măgurii 4, Nicolina II
zilnic: 7.00 - 20.00
sîmbăta: 8.00 - 14.00
☎ 122.459

• FARMACIA NR. 14 PAȘCANI
Str. Stefan cel Mare nr.118, bl. A4
zilnic: 8.00 - 20.00
sîmbăta: 8.00 - 13.00
duminică: 8.00 - 13.00
☎ 164.059

• POGRANA SRL
STOMATOLOGIE; TEHNICĂ MEDICALĂ
str. Piata Voievozilor nr. 19
Alexandru cel Bun
(vis-a-vis de cinema Dacia)
Program: 9.00 -17.00
☎ 156.322, 092-700.514, 092-358.552

■ Inginer cu experiență, autorizat, proiectez - stante, matrite, dispozitive, roti dintate, piese de schimb. Prețuri foarte avantajoase. Tel. 166960 (1798696)

■ Electrician, repar instalații electrice, electrocasnice, corpuri de iluminat. Telefon 129782. (1246069)

■ Electrician autorizat și electronist execut lucrări de reparații, obiecte de uz electronice, instalații electrice de orice natură. Telefon 113380. (1251720)

■ SC MELANIA execută instalații sanitare și încălzire, montează apometre, seturi de baie, boilere, mașini de spălat, placări cu gresie și faianță. Telefon 123166. (1003742)

MEDITAȚII

■ Profesor - meditez fizică orice nivel, bacalaureat, admitere facultate. Telefon 231082, după orele 15,00. (1246859)

■ MEDITAȚII (SAU TRADUCERI) ENGLEZĂ ȘI ITALIANĂ. STUDENT CU EXPERIENȚĂ. TELEFON 151490, ÎNTRE ORELE 18.00-20.00, PENTRU MIHAI.

■ Studentă, meditez avantajos română pentru examenul de admitere în clasa a IX-a și pentru bacalaureat, sesiunea de toamnă. Garantez reușita. Telefon 142406. (1251867)

■ PROFESOR FIZICĂ: gimnaziu, bacalaureat, medicină. Telefon 161107, între orele 17,00-20,00. (1246091)

■ Matematică și fizică. Telefon 140714. (1003932)

■ Absolvent ISE, meditez economie pentru admitere facultate și colegiu, eficient și performant. Preț 10.000 lei/h. Telefon 170136. (1246141)

■ Pregătesc matematică, orice nivel (în special pentru admitere liceu și bacalaureat) cu experiență și rezultate. Telefon 220658. (3017530)

■ Preparator, meditez matematică V-XII. Telefon 162332. (1251839)

■ Meditez și testez admitere Facultate Drept (istorie-filosofie). Telefon 131224. (1251834)

ENGLEZĂ-FRANCEZĂ

Tînăr profesor, ofer meditații, indiferent de vîrstă. (Păcurari). Formez grupă adulți începători, pentru bac, garantez reușita. Pentru (pre)școlari asigur transport. Telefon 178079.

■ Absolvent, meditez fizică, matematică, orice nivel, în special pentru admitere, 12.500/h. Relații la telefon 170137, între orele 14,00-17,00. (1246894)

■ Studentă Drept, meditez elevi la limba română, clasele V-XII. Telefon 210992.

■ Profesor matematică liceu, meditez orice nivel. Telefon 136234 (Podu Roș). (1246715)

■ Profesoară de limba română pregătesc cu seriozitate și eficiență pentru admiteri și bacalaureat. Telefon 174234. (1246767)

■ Engleză și spaniolă, 15.000/ședință. Cu mine scăpați de grijile admiterii sau ale corijării. Student Litere, anul III. Telefon 259352.

■ Ofer meditații la limba engleză pentru copii, în clasele I-VIII. Relații la telefon 159051.

■ Engleză - curs intensiv individual. Reduceri de preț pentru persoanele dotate. Performanțe în 25-30 ședințe. Telefon 124558. (1251709)

MATER OPTICA - cel mai modern centru de oftalmologie și optică medicală din România

• Consultații oftalmologice și optică medicală la nivel european
• Prescripții lentile de contact
• Măsurarea presiunii intraoculare cu aplanotonometru elvețian HAAG-STREIT

Bd. Independenței nr. 10
tel. 214072

Medici care asigură consultații:
Prof. dr. S. BUIUC
Medic primar dr. G. BEȘCHEA
Medic primar dr. G. DIMITRIU
Medic primar dr. G. MACOVEI
Medic specialist dr. C. ANDRON
Medic specialist dr. M. BREDEȚEAN
Medic specialist dr. M. DOGARU
Medic specialist dr. D. PETRARU
Medic specialist dr. G. TODOSI

SERVICII MEDICALE

• MEDICAL TEST
LABORATOR ANALIZE MEDICALE
(peste 200 tipuri de analize cu aparatură și reactivi import: SUA, Germania, Franța etc.)
-hematologie, biochimie, imunologie, parazitologie, microbiologie, din care MARKERITUMORALI, ENDOCRINI, INFECȚIOȘI, RISC CORONARIAN etc. zilnic:7.00-19.00
Bd.N.Iorga 6, bl. 903A
(vis-à-vis de Gara Nicolina)
☎ 230774

• PRIMA
Cabinete medicale
• **STOMATOLOGIE** - Dr. Vasile Crivoi
Tehnicieni: Nicolae Niculescu, Sorin Ruxandra
• **MEDICINĂ GENERALĂ**
Dr. Petre Crivoi - medic de familie
- EKG computerizat Microsoft
- Glicemie instant
Str. Ciurchi 109
☎ 175.380

ASTĂZI NOI SUNTEM DE GARDĂ!

• Cabinet de oftalmologie și optică medicală
SC MEDOPTICA SRL str. Arcu nr. 1, bl. TAROM, sc. A (la ieșirea din Cinema "Victoria")
- Consultații, tratamente oftalmologice și optică medicală
- Prescripții lentile de contact CIBA - Vision (inclusiv lentile de contact estetice)
Medici care asigură consultații:
Dr. Anghel Kreolla
Dr. Pepelea Lucia
Dr. Scînteie Mira
Dr. Romanescu Carmen
Dr. Tarasi Carmen
Dr. Dimofte Doina
Dr. Rusu Valeriu
Dr. Constantin Cătălin
Program:
luni - vineri: 9.00 - 19.00
sîmbătă: 10.00 - 14.00
Pentru programări și informații sunați la ☎ 225423

• POLICLINICA "SĂNĂTATEA 2000"
DR. CONSTANTIN IORDACHE
medic primar pediatru și medic specialist cardiologie acordă consultații la domiciliul copiilor sau la Policlinica "Sănătatea 2000", din str. Lăpusneanu 7A.
☎ 214001-acasă
214002-policlinică
094/ 507780 - mobil

• DR. BUDEANU DOINA
medic specialist psihiatru consultații, tratament medicamentos, psihoterapie, somatoterapie, relaxare.
Policlinica Sănătatea 2000
Str. Lăpusneanu 7A
☎ 214002

• PRO FAMILIA
Laborator analize medicale
efectuează orice investigație de laborator, executate de profesori universitari
Str. Tuțora 11C, sc. D
Program: zilnic: 7.00-18.00
sîmbăta și duminica: 9.00-11.00
☎230.431

• POLICLINICA "PROFESMED"
str. VASILE CONTA nr. 18 (vizavi de policlinica Municipală, Piața Sf. Spiridon)
CONSULTAȚII ȘI TRATAMENTE ÎN TOATE SPECIALITĂȚILE
Se efectuează și: **ANALIZE DE LABORATOR** cu aparatură și reactivi din import; **CHIURETAJE** - metoda modernă prin aspirație; **ECOGRAFII; ACUPUNCTURĂ** în afecțiuni neurologice; **TRATAMENTE BIONICE** în afecțiuni dermatologice, osoase, neurologice; **TRATAREA** obezității, impotenței sexuale, infertilității, tulburărilor de creștere.
Medicii Policlinicii sunt nume sonore ale medicinii ieșene, în majoritate profesori universitari. Prețurile percepute pentru consultații și analize sunt cele mai reduse.
☎ 213 226

• CENTRUL MEDICAL "IRIS"
Coordonator:
Dr. IVONA LUPAȘCU
Ecograf cu Doppler color computerizat
• obstetrică - ginecologie
• cardiologie
• urologie
Consultații și ecografii
• ecografie generală
• medicină generală, acupunctura
• psihiatrie
Bd. Copou 38, bl. A4, sc. A, ap.1
Programări zilnic: 11.00 - 18.00
sîmbătă: 7.30 - 17.30
☎ 213793

• Dr. M.E. BERLESCU
medic primar psihiatru
Consultații și terapii biologice și psihoterapice complexe în:
- afecțiuni psihice adulți
- tulburări relaționale familiale
- stări reactive și de neadaptare
Centrul medical "IRIS"
Bd. Copou 38, bl. A4, sc. A, ap. 1
☎213.793

• Dr. D. CABA
medic primar urolog
Consultații urologice
Ecografia aparatului renal
Centrul medical "IRIS"
Bd. Copou 38, bl. A4, sc. A, ap. 1
Program: luni: 15.00-17.00
joi: 11.00-13.00
Programări între orele 12.00-18.00 la ☎213.793

• CABINET PARTICULAR DE OBSTETRICĂ ȘI GINECOLOGIE *"ECHOMED"*
■ **ECHOGRAFII:** diagnostic de sarcină, depistarea sexului fetal, afecțiuni ale sînului, abdomino-pelvine.
■ **Chiuretaje uterine** pentru întreruperea cursului sarcinii și control post-chiuretaj
■ **Tratamente pentru sterilitate** (feminină și masculină)
■ **Teste** pentru sarcină (3 min.)
■ **Contracepție** orală și montări sterilete
■ **Colposcopii.**
■ **Cauterizări** - biopsii uterine și de col.
Consultații asigurate de profesori universitari și medici specialiști de înaltă competență profesională.
Sos. Păcurari nr. 4, corp anexă la bl.590A (vis-a-vis de Oficiul PTTR)
☎251927 (fax) ; 018-613.388
PROGRAM:
Luni-Vineri: 11.30-18.30
Sîmbătă: 9.00-14.00
Duminică: 12.00-18.00

• Servicii medicale mobile CORPO SAN
- consultații medicale adulți și copii, la domiciliul pacientului, în regim de maximă urgență;
- asigură electrocardiograme la domiciliul bolnavului cu apara-tură medicală performantă;
- echipajul medical poate fi apelat direct la telefonul mobil 092.376.370;
Apelați *NON STOP* CORPO SAN,
tel.mobil 092.376.370
☎113130
Sănătatea este bunul nostru cel mai de preț!

• CABINET STOMATOLOGIC DENTAPRO
DR. LUCIAN TEOFANESCU
Str. Rafael 4 (Sărărie, vizavi de Lic. Economic 1):
- consultații **GRATUITE**;
- refacerea zîmbetului plăcut cu materiale cu aspect identic cu dinții naturali;
- nopți liniștite, fără grija dureri-lor de dinți.
Programează-te ACUM la:
☎ 115521

• POLICLINICILE "MEDISAN"
■ **MEDISAN 2:**
Balneologie, boli interne, cardiologie, chirurgie, dermatologie, homeopatie, medicină generală, neurologie, obstetrică - ginecologie, O.R.L., psihiatrie, psihologie, reumatologie, urologie, fizioterapie, endocrinologie, hematologie
■ **LABORATOR ANALIZE MEDICALE** (mai ales boli parazitare din sînge, secreții și fecale)
■ **Consultații asistate psihoenergetică, diagnoză și clarviziune cu Valentina Gîrlea.**
■ Dermatochirurgie, scoaterea definitivă a firelor de păr de pe față.
■ Tratamente diverse, terapii alternative, homeopate, bioenergie, tehnica REIKI, presopunctură, reflexoterapie.
Str. Sf. Lazăr 49, et 2
(Tipografia Dosoftei)
zilnic: 9.00 - 18.00
sîmbătă: 8.00 -13.00
☎ 232753, 114274

• CABINET DE ALERGOLOGIE
Dr. Victoria Maxim
Medic primar pediatru și specialist alergolog, copii și adulți
Ofer consultații, testări cutanate, tratament.
Piața Voevozilor 13, bloc 3 (Cinema Dacia) în studio FOTO
Marți, Joi: 14.00 - 17.00
Sîmbătă: 9.00 - 11.30
☎ 138594, 136172, 131525

• SOCIETATEA MEDICALĂ "MARIA MAGDALENA"
(înființată în 1992)
Aleea Mușatini nr. 4
funcționează cu:
CABINET BOLI INTERNE ȘI ELECTROCARDIOGRAFIE
(cu specialist din Policlinică)
CABINET TRATAMENTE
(injecții intramusculare, intravenoase, perfuzii, aerosoloterapie, infiltrații și anestezii locale, electrpunctură, magnetoterapie, presopunctură, masaj electric recuperator, kineziterapie, pansamente)
CABINET DE ANESTEZIE,
autorizat de Ministerul Sănătății cu practică numai în unități sanitare, dotate cu aparatură verificată și cadru mediu și specialist care a lucrat numai în clinici universitare
CU AMBULANȚA UNITĂȚII se fac consultații și tratamente de urgență la domiciliu precum și internarea cazurilor deosebite
EVITAȚI SPITALIZAREA
tratîndu-vă în familie!
☎ 251044, 135209 (24 de ore din 24)

• CABINET OFTALMOLOGIC
DR. EMILIA DARABĂ,
medic primar oftalmolog
- Consultații și tratamente oftalmologice
- Prescripții ochelari și lentile de contact
Program: luni,miercuri, vineri: 14.30-16.30
Sediu: str. Petru Rareș 14, parter, sc. E, colț cu str. Arcu (lîngă sediul Telecable, vis-a-vis de mag. "Bing-Bang")
Relații și programări la
☎ 213536, 226028

• MEDICAL CENTER - *MICROCLINICĂ DE LUX "THEMIS-ART" Iași*
Terapie laser fără suferință și durere la jumătate din prețurile pieței medicale românești
GINECOLOGIE: echografii genitale și abdominale, întreruperi de sarcină la cerere prin metoda instrumentală sau aspirație; diatermocauterizări laser sau electrice, alte intervenții de specialitate cu monitorizare permanentă postoperatorie, aparatură de anestezie și reanimare ultramodernă
OBSTETRICĂ: planificare familială, sterilete (gratuit pentru eleve și studente), consultații și supraveghere permanentă a gravidei (determinarea DOPPLER a sexului fătului), sfat premarital și prenatal
DERMATO-VENEROLOGIE:consultații, tratamente, chirurgia verucilor, papiloamelor, microtumori cutanate (bisturiu laser și electric), ulcere ale gambei, herpes, acnee (tratament prin lumină polarizată), alopecia-areata-peladă (prin imunoterapie de contact
STAȚIONAR CU PATURI
- Profesori universitari și medici specialiști de înaltă competență profesională.
str. Luca Arbore 10A, bl. 404, parter
☎/fax: 250929
PROGRAMĂRI FUNCȚIONARE NON-STOP!

• S.E.C.S. CABINET DE PLANIFICARE FAMILIALĂ
• Counseling în contracepție
• Consultații sexologie, endocrinologie, și ginecologie
• Contraceptive moderne de ultimă generație
• Teste de sarcină
• Contracepții de urgență
Program:
luni - vineri: 15.00-19.00
Str. Oastei 2, (incinta Dispensarului Copou, vis-a vis de Lic. "G. Ibrăileanu")
☎ 272996
HOT - LINE 092389103
zilnic: 20.00-22.00

• STEREOPSIS
Centrul de îngrijire oftalmologică
asigură:
• consultații și tratamente oftalmologice
• prescriere de ochelari și lentile de contact
PROGRAMĂRI (după ora 19.00):
Prof. dr. P.P. Vancea
☎ 133243
Asist. univ. dr. Camelia Bogdănici
☎ 210892
Dr. Carolina Nechita
☎ 112561
Dr. Marieta Trandabăț
☎ 230114
Str. Closca 8, parter, (Centrul Comercial Ștefan cel Mare, vis-a-vis de ASIROM)
☎ 116651, 210892

• Cabinetul MEDICINĂ ALTERNATIVĂ
Bl.TAROM,sc.A - Tel. 213511
■ ***Dr.Beatrice LUCACHE***
• medic primar în medicină generală • acupunctor specializat în Asia: • diagnoză naturistă și alopată • acupunctură
• laseroterapie • maxibustie
• electroacupunctură • masaj
• electronografie
☎ 214177, 213511, 092-719702

ÎNSCRIERI PENTRU MEDIC DE FAMILIE

• CABINET MEDICINĂ GENERALĂ ADULȚI ȘI PEDIATRIE
• CABINET ACUPUNCTURĂ
Dr. BOȚU MAGDALENA
• Consultații medicină generală adulți și pediatrie
• Diagnostic și tratament acupunctură: boli ale aparatului locomotor, cardiovascular, respirator, digestiv, urinar, boli ginecologice și neuropsihiatrice

VĂ OFERIM SERVICIILE DE MEDIC DE FAMILIE
Str. T. Vladimirescu nr. 31, bl. 333, sc. C, ap. 1 - parter (stația Pădurii)
☎ 118189 (cabinet) - 16^{30}-19^{30}
☎ 113481 (domiciliu)

• CONSULTAȚII OFTALMOLOGICE ȘI OPTICĂ MEDICALĂ
prin S.C. CLAROPTIC S.R.L. (Al. Ghica Vodă, după Spitalul C. Parhon)
Dr. Leonida Jolobceastăi - doctor în Științe Medicale
asigură consultații medicale oftalmologice, prescripții ochelari și lentile contact cu executarea urgentă a comenzilor la prețuri minime: rame - import și indigene, lentile ZEISS heliomate, cilindrice, dublu focar etc. la S.C. **CRISTAL OPTIC** S.R.L. (incinta Policlinicii C.F.R. - parter) - optician **Titiana Cozma**
Program:
Dr. Leonida Jolobceastăi
luni, marți joi: 16.00-18.00
vineri: 13.00 - 16.00
miercuri, sîmbăta: închis
Optician Titiana Cozma
zilnic: 9.00-18.00
☎116.142

• MEDIC PRIMAR PEDIATRU
Doctor în Științe Medicale
CONSTANTIN AILIOAIE
Ofer **permanent consultații** la domiciliul copilului și adolescetului sau la cabinetul meu particular cu **cele mai moderne strategii de tratament.**
☎094-507798 (URGENȚE), 251.117

• MEDIRO (servicii medicale)
Asigurăm asistență medicală de specialitate în:
• MEDICINă INTERNĂ, CARDIOLOGIE, NEUROLOGIE, PEDIATRIE, DERMATOLOGIE;
• ANALIZE LABORATOR (Biochimie, Hematologie);
• ECHOGRAFIE, ELECTROCARDIOGRAME;
• Tratamente diverse (injecții intramusculare, intravenoase, infiltrații, perfuzii etc);
■ **LOGOPEDIE** - Tratament în Tulburări de vorbire la copii și adulți (congenitale, pastraumatice, după accidente ischemice)
■ **DERMO-COSMETOLOGIE**
ASISTENȚĂ PEDIATRICĂ pe bază de ABONAMENT (3 luni, 6 luni, 12 luni)
Asistența medicală este acordată de cadre didactice universitare și medici primari de înaltă competență profesională.
Bd. Alexandru cel Bun nr. 4, bl. 1205C-parter (în apropierea Podului dintre cartierele Mircea cel Bătrîn și Al. cel Bun)
Program: zilnic 9.00-19.00
☎ 259.111

• Consultații și ecografii obstetrică - ginecologie
Dr. MIRCEA ONOFRIESCU
medic primar obstetrică-ginecologie
ECHOGRAFII APARAT SIEMENS DOPPLER COLOR
marți și vineri: 13.00-15.00 la **Policlinica Industrială (nr. 2)**
☎ 133088
CONSULTAȚII PROFESMED
luni și vineri: 17.00 - 19.00
☎ 213226

• Prof. univ. dr. N. TRIFAN
Boli de copii și adolescenți, consultații la cabinet și la domiciliul bolnavului.
Promptitudine, competență, eficiență, cost redus.
SÎMBĂTA ÎNTRE 9.00-12.00 CONSULTAȚII GRATUITE PT. PERSOANELE DEFAVORIZATE
Programări la
☎ 113.775

• TRATAMENTE COZAC
Terapie exclusiv naturistă formată din picături superconcentrate, ceaiuri, siropuri testate și aprobate de Ministerul Sănătății (nr. 288/1997), utilizate într-o serie largă de afecțiuni:
■ **MALIGNE**: tumori maligne, ciroză hepatică, boli de sînge
■ **BENIGNE**: tumori benigne, hepatite, ulcere gastrodudenale, boli vasculare, afecțuni respiratorii, dermatologice, etc.
■ **DIABET ZAHARAT**

ENERGITINCTONIC
(tinctură energizantă)
întărește rezistența organismului și îmbunătățește performanțele fizice, mentale și sexuale, utilă în combaterea stressului
Cozac - speranța vieții tale, acum și la Iași !
Casa sindicatelor, ☎ 135158
Luni-Marți-Joi: 15.00-18.00

• POLICLINICA "SĂNĂTATEA 2000"
Str. Lăpușneanu 7A
☎ 214002
între orele 10^{00}-18^{00} asigură asistență medicală și psihologică în următoarele specialități:
• **Dr. CONSTATIN IORDACHE** - pediatrie, cardiologie pediatrică
• **Dr. DORIN V. BEJAN** - reumatologie-balneologie
• **Dr. ADRIAN COVIC** - medicină internă, nefrologie
• **Dr. COSMA MIHAI** - medicină internă, cardiologie
• **Psih. MIHAELA GHIRCOIAȘ** - psihologie, copii
• **Psih. ILEANA HAȚU** - psihologie adolescenți, adulți
• **Dr. ADRIANA PANAITESCU** - psihiatrie copii - adolescenți
• **Dr. DOINA BUDEANU** - psihiatrie adulți
• **Dr. GABRIELA DIMITRIU** - oftalmologie
• **Dr. RODICA THEODORU** - dermato-venerologie
• **Dr. ELENA CHIRIAC** - psihiatrie adulți
• **Dr. IULIANA ACHIȚI** - neurologie
La noi veți găsi competență înțelegere și înalt profesionalism.

• CABINET STOMATOLOGIC
Dr. Lucia Bârleanu
(medic primar, doctor în științe medicale)
Dr. Emilian Hurjui - medic primar
Dr. Liviu Ene - medic primar
Oferă:
• Consultații și tratamente stomatologice moderne în condiții deosebite de confort și eleganță;
• Competență profesională și promptitudine;
• Tarife similare celor de la Policlinica cu plată; Reduceri pentru studenți;
• Programări zilnic:
str. Sulfinei nr. 15, ☎ **117035**

• Dr. Maria POP
medic specialist psihiatru
• consultații tratamente de specialitate
Programări la tel. 212848

• Dr. BURLACU Maricel
medic primar pediatru
își asumă răspunderea tratării copilului dvs. la domiciliu
Programări la tel. 270779

TELEFOANE UTILE CABINETE ȘI FARMACII VETERINARE

ASOCIAȚIA CHINOLOGICĂ A MUNICIPIULUI IAȘI (singura recunoscută de A.CH.R. și F.C.I.)
Str. Sf. Atanasie nr. 12. Relații la telefon **032/217111, 032/112391, 032/220028**

ROMVAC COMPANY SA
Depozit en gros de medicamente și vaccinuri de uz veterinar
Str. Sf. Atanasie 12
☎ 032/217111, 032/112391

CABINET INTERSERVICE VET
Str. Sf. Atanasie nr. 12
zilnic : 10.00 - 13.00, 16.00 - 20.00
sîmbătă : 10.00 - 13.00
duminică : 10.00 - 13.00
☎ 032/217111, 032/112391

CABINET ANIMAVET
Aleea Oltea Doamna
(în spatele Bisericii Catolice din Nicolina)
zilnic : 9.00 - 20.00
sîmbătă : 9.00 - 13.00
☎ 094647930

CABINET VETERINAR PROVET IAȘI
Str. Smîrdan nr. 93 C
zilnic : 9.00 - 13.00, 15.00 - 20.00
sîmbătă : 9.00 - 13.00
☎ 092.376.433 (NON STOP)

CLINICĂ ȘI FARMACIE UNIVET
Str. Ion Creangă 15 (lîngă Alimentara Triumf)
zilnic : 8.00 - 20.00
sîmbătă : 9.00 - 13.00
duminică : 9.00 - 13.00
☎ 032/176647

CABINET DUOVET
Str. Nicolae Gane nr. 25
zilnic : 16.00 - 20.00
sîmbătă : 10.00 - 13.00
☎ 092555155, 032/214773,

FARMACIE W-2000
Str. C. Negri (lîngă Biserica Bărboi - Tg. Cucu)
zilnic : 9.00 - 17.00
sîmbătă : 9.00 - 13.00
☎ 032/212342

FARMACIE VETERINARĂ BIOVET
Str. Primăverii nr. 23 (lîngă Policlinica Industrială)
zilnic : 9.30 - 18.00
sîmbătă : 9.30 - 13.00
☎ 032/233414

FARMACIE VETERINARĂ "INTERSERVICE VET"
Str. Bacinschi nr. 9 (lîngă alimentara NEST-Autogară)
zilnic : 8.00 - 20.00
sîmbăta și duminică :8.00 - 14.00

FARMACIE VETERINARĂ "INTERSERVICE VET"
Piața Chirilă
zilnic : 9.00 - 17.00
sîmbătă : 9.00 - 14.00

FARMACIE VETERINARĂ MEDIVET
Str. Păcurari, bl. 543, parter
zilnic : 9.00 - 17.00
sîmbătă : 9.00 - 13.00
☎/FAX 032/217869

Monitorul
Servicii Utile

AGENTII IMOBILIARE

ACASĂ, SĂRĂRIEI, 22, AGENȚIE IMOBILIARĂ, 220144/226675, 9.00-19.00

ADRIMAD, CUZA VODĂ, 30-32, AGENȚIE IMOBILIARĂ, 216914, 8.00-20.00

ARSENAL COMP, GRIGORE URECHE, 27, AGENȚIE IMOBILIARĂ, 217879/215902, 8.00-20.00; S 8.00-14.00

CARTIER, HOTEL UNIREA, CAM. 1013, AGENȚIE IMOBILIARĂ, PLASAMENT DE FORȚĂ DE MUNCĂ ÎN STRĂINĂTATE, 226724, 8.30-19.30

CIVIC MEDIA, SĂRĂRIE, 34, AGENȚIE IMOBILIARĂ, 219557, 8.00-20.00

DALFO ESTATE AGENCY, HOTEL CONTINENTAL, et. 1, cam. 108, AGENȚIE IMOBILIARĂ, 214690, 8.00-18.00; S 9.00-14.00

DAVAL COMPANY, ÎMPĂCĂRII, bl. 915, tr. 3, AGENȚIE IMOBILIARĂ, 225978/226121, 8.30-19.30; D 8.30-14.00

ECHO, BD. NICOLAE IORGA, bl. 903A, AGENȚIE IMOBILIARĂ, 232210/239448, 8.30-18.30

ELEMARC, CUZA VODĂ, 30, AGENȚIE IMOBILIARĂ, 216721, 8.00-20.00

GESAT, TG. CUCU, 4, AGENȚIE IMOBILIARĂ, 213608/112310, 8.00-20.00

INTER IMOB COMPANY, HOTEL TRAIAN, et. 2, CAM. 333, AGENȚIE IMOBILIARĂ, 143330, 9.00-19.00

LORY, HOTEL TRAIAN, AGENȚIE IMOBILIARĂ, 219930/143330int139, 8.00-20.00

MERIDIAN SERVICE, CASA MODEI, et. 3, AGENȚIE IMOBILIARĂ, 216401/115690, 8.20-20.00

OCGS, TĂTĂRAȘI, 55, AGENȚIE IMOBILIARĂ, 174625, 8.00-20.00; S 9.00-14.00

PRO CASA, HOTEL TRAIAN, et. 3, cam. 407, AGENȚIE IMOBILIARĂ, 215216/215214, 8.30-19.30

REGAL, HOTEL UNIREA, CAM. 313, AGENȚIE IMOBILIARĂ, 142711, 8.00-19.00; S 8.00-17.00

ROYAL TOUR, ANASTASIE PANU, Bl. GHICA VODĂ, 2A-B, AGENȚIE IMOBILIARĂ, 210440, 117464, 8.00-19.00

STEF, LĂPUȘNEANU, 16, AGENȚIE IMOBILIARĂ, 215933, 8.00-20.00

TERRA, TUTORA, 3, AGENTIR IMOBILIARĂ, 133273/233950, 8.00-20.00; S 8.00-14.00

TRNSIMOB, CUZA VODĂ, 30-32, AGENȚIE IMOBILIARĂ, 215443, 8.00-20.00

VIFOM, A. PANU, 13-15, AGENȚIE IMOBILIARĂ, 217980, 9.00-17.00

AGREMENT

CLUB CITY COMPANY, SF. LAZĂR, 33, SALĂ DE GIMNASTICĂ ȘI FITNESS, 232080, 16.00-22.00; SD 11.00-14.00

COLINI, SF. LAZĂR, 6, FITNESS, BALET, KARATE, 112888, 10.00-22.00

G&T TRADE, APELOR, 325, bl. 919, UNELTE DE PESCUIT, 213293, 9.00-18.00

PISCINA MOLDOVA, ANASTASIE PANU, 29, PISCINĂ, SALĂ DE GIMNASTICĂ, 115518, 8.00-24.00

STEFI CLUB, ARCU, 5, SALĂ FITNESS, 117685, 14.00-20.00

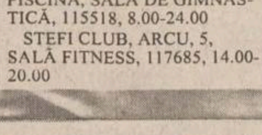

VETERINARE

AF IFRIM COSTACHE, ARCU, 26, CONFECȚII COLIVII PĂSĂRI EXOTICE, 131321, 9.00-18.00

BIOVET IMPEX, PRIMĂVERII, 23, D3, A, FARMACIE VETERINARĂ, 233414, 8.00-20.00

DGV Co, ANASTASIE PANU, 1, FARMACIE VETERINARĂ, L-V 7.30-19.30, S 7.30-17.00, D 7.30-13.30

ECHO VET, GÂNDU, 1, CABINET VETERINAR, 114397, 15.00-19.00

FARM. VET. WHITE FOX, STRĂPUNGERE SILVESTRU, 9, FARMACIE VETERINARĂ, 8.00-20.00

FARMACIE VETERINARĂ, INDEPENDENȚEI, 15, SERVICII, 112279, 7.00-15.00

INTERSERVICE VET, SF. ATANASIE, 12, CABINET ȘI FARMACIE VETERINARĂ, 217111/112391, 10.00-20.00; SD 10-13

MEDIVET, PĂCURARI, bl. 543, FARMACIE VETERINARĂ, 217869,

NUTRIMOLD, CALEA CHIȘINĂULUI, 41, NUTREȚURI COMBINATE ȘI PENTRU TOATE SPECIILE DE ANIMALE, 136168, 7.00-15.00

OFICIUL DE REPRODUCȚIE ȘI SELECȚIE A ANIMALELOR, ALEEA SADOVEANU, 10, REPRODUCȚIE ȘI SELECȚIE A ANIMALELOR, 147397, 7.00-15.30

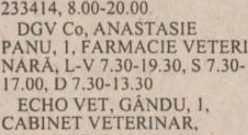

ARME ȘI MUNIȚII

TOP GUN, AGATHA BÂRSESCU, 6, ARME, MUNIȚII ȘI ACCESORII, 113320, 10.00-18.00; S 10.00-13.00

URSU, E. RACOVIȚĂ, 13, ÎMPLÂNTĂRI BOLȚURI, MUNIȚIE, 2703921, 8.00-16.00

AUTO

ACR, GĂRII, 9, SEDIU, 112345, 8.00-16.00

AMRS, PĂCURARI, 76-78, SC. DE ȘOFERI, COMERȚ AUTO, 112020/214150, 8.00-19.00; S 8.00-14.00

AUTO HADES, BACINSCHI, 6, COMERȚ AUTO, 211496, 8.00-20.00

AUTO RICAMBI, PIAȚA CUG, IMPORTATOR PIESE AUTO, 225151, 9.00-18.00; S 9.00-14.00

AUTO SERVICE LOYAL, IPSILANTE, 10, SERVICE AUTO, 210826, 8.00-20.00

AUTO SPORT, GÂNDU, 1, ȘCOALĂ AUTO, 217487, 8.00-18.00

AUTODINASTY, SOS. PĂCURARI, 79, COMERȚ AUTO, 8.00-20.00

COM PETROL, SILVESTRU, 45, COMERȚ CU PRODUSE PETROLIERE, 112240, NON STOP

COMNICO SERV, BD. POITIERS, 20, PIESE AUTO, 220267, 8.00-18.00

COOP PRESTAȚIUNEA, CLOȘCA, 10, ACUMULATORI, PIESE AUTO, 115724, 8.00-20.00

CVARTET, AUREL VLAICU, 78, COMERȚ PIESE AUTO, 271989, 8.00-18.00

DACIA 2000, ȘOS. NICOLINA, 24, bl. 949, ȘCOALĂ AUTO, 125177, 8.00-19.00

FEROM, C. A. ROSETTI, 20, CONFECȚII METALICE, REPARAȚII AUTO, 117600, 7.30-16.00

FIX COMPANY, SF. LAZĂR, 76, DISTRIBUITOR ULEI TEXACO, 231033, 8.00-20.00

GRIF, ȘOS. PĂCURARI, 75, 477, COMERȚ AUTO, 250176, 8.00-18.00; S 8.00-13.00

GRUP CONEX, SILVESTRU, 152, PIESE AUTO ȘI ELEMENTE DE CAROSERIE, 295514/295515, 9.00-18.00

IMPAR AUTO, ȘTEFAN CEL MARE, 8, IMPORTATOR PIESE AUTO, 219470/142080, 9.00-17.00

INFOTEC, ÎMPĂCĂRII, 35, COMERȚ AUTO, 126816, 9.00-19.00

INTERNATIONAL COMPLEX SERVICE, CALEA CHIȘINĂULUI, 45, SERVICE OLTCIT, 233296/137620, 7.30-16.00

MAGAZIN AUTO, NICOLINA, 1, COMERȚ PIESE AUTO, 8.00-20.00

MICO TOTAL SERVICE, ANASTASIE PANU, 13, ȘCOALĂ DE ȘOFERI, 113480,

MICRON, SF. LAZĂR, COMERȚ AUTO, 230059, 9.00-18.00; S 9.00-13.00

MOLDOTRANS AUTO., PRIMĂVERII, 62, COMERȚ AUTO, 233277, 8.00-20.00

MONDO TRAFIC, SĂRĂRIEI, 38, ȘCOALĂ DE ȘOFERI, 117210, 8.00-17.00

RACEMI, BD. NICOLEA IORGA, COMERȚ PIESE AUTO, 233192, 9.00-20.00

RODION SERV, ȘOS. NAȚIONALĂ, 53, CONFECȚII CAROSERII DACIA PAPUC, 230014, 9.00-17.00

RUDOLF, ARCU, 20, COMERȚ AUTO, 146023, 9.00-17.00

RUEDAS, ARMEANĂ, 5, PIESE AUTO IMPORT, 112239, L-V 9.00-18.00; S 9.00-16.00; D 9.00-14.00

SANDU ET CO TORO, TUDOR VLADIMIRESCU, 303, PIESE TRACTOR, DACIA, ARO, SAVIEM, RABA, 092319078, 8.30-18.00; S 8.30-14

SERVICE AUTO GLASS, NICIMAN 2, NICOLAE GANE, 15, GEAMURI IMPORT VEST PT. TOATE TIPURILE AUTO, 219298/210351, 9.00-15.00

SERVICES AUTOMOBILE DACIA, BUCIUM, 3, SERVICII, 137082, 6.00-22.00

SIX, ȘTEFAN CEL MARE, 1, COMERȚ PIESE AUTO, VOPSELE, 117557, 9.00-18.00

SOCOM SERVICE, STRĂPUNGERE SILVESTRU, 6, CL 21, DEALER DAEWOO, 145226/212756, 8.00-16.00

SPORT COM, COMPLEX COMERCIAL MIRCEA CEL BĂTRÂN, bl. A1, CAMERE ȘI ANVELOPE MOTO-VELO, CAMERE AUTO, 223496/094533056, 9.00-17.00

TRIPACO, FRUMOASA, 15, SERVICE, SPĂLĂTORIE AUTO, 220800, NON STOP

UNISERV GRĂITARU, PLOPULUI, 5, DISTRIBUITOR AUTORIZAT SKODA, 033/230305, 033/623855, 8.00-17.00

UNITRADE INDUSTRIAL, RÂPA GALBENĂ, 12, REPREZENTANȚĂ SHELL, 112954/213922, 8.00-18.00

VIBOL, UZINEI, 32A, AMORTIZOARE, ARCURI, BUCȘE, PIESE AUTO, 115830, 9.00-18.00; S 9.00-14.00

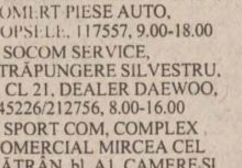

BAUTURI

AF TURCU, COMPLEX PODUL DE PIATRĂ, SIFONĂRIE, 10.00-18.00; SD 8.00-14.00

ANKAROM, RALET, 14, CAPSE METALICE TIP BERE, 210991/117091, 9.00-17.00

AQUAMOLD TRADING, MUNTENI, 34, APĂ MINERALĂ, 250011,

CAVA, ALEEA T. NECULAI, bl. 976, SIFONĂRIE, 12.30-20.30

COCA COLA, CALEA CHIȘINĂULUI, 47, 231000,

GRAND ORIENT, STRĂPUNGERE SILVESTRU, 33, DISTRIBUIUOR UNIC EFES PILSENER, 215170, 9.00-18.00

MICA INDUSTRIE, PLATOU ABATOR, 3, ÎMBUTELIERI CO2, PRESAJ FORME PRĂJITURI, 170774/130278, 8.00-16.00

NECTARUL, ÎMPĂCĂRII, 33, bl. 919, PRODUCȚIE RĂCORITOARE, 126864, 7.00-16.00

STANDARD, ARCU, 22, COMERȚ VINURI, 9.00-20.00

VALDO, COMPLEX COPOU, SIFONĂRIE, COMERȚ, 8.00-20.00

VINIA, B-DUL METALURGIEI, 4, PRODUCE ȘI COMECIALIZEAZĂ BĂUTURI ALCOOLICE ȘI NEALCOOLICE, 132700, 7.00-17.00

VRÂNCIOAIA, SOS. NICOLINA, 12, bl. 937, SIFONĂRIE, 126521, 10.00-20.00

BRUTARII, PANIFICATII

AFER BRUTĂRIA SILVIA, ARCU, 8, BRUTĂRIE, 117533, 7.00-20.00

AGROPREST, CODRESCU, 6, PANIFICAȚIE, 211638, NON STOP

BRUTĂRIA VIOLETA, SOS. NICOLINA, 30, bl. 965, BRUTĂRIE, 126127, L-V 7.00-20.00;S 7.00-17.00; D 7.00-15.00

COMPLEX CRISTEA, SOS. NAȚIONALĂ, 1, PANIFICAȚIE, 145080, 6.00-20.00

CONBETA, COPOU, 48, PANIFICAȚIE, 216627, 7.00-15.00

GRAND WORK, L. CATARGI, 25, PANIFICAȚIE , PATISERIE, 216010,

MOPREST, M. CODRESCU, 6, PRODUCȚIE PANIFICAȚIE, 212044,

PANCONCRET, CLOȘCA, 6, PANIFICAȚIE, 117992, NON STOP

PANGRAM, CALEA CHIȘINĂULUI, 33, PRODUSE DE PANIFICAȚIE, 136848, 7.00-15.30

PANIRO, ȘTEFAN CEL MARE, 10, PANIFICAȚIE, 212016, 7.00-21.00

TRIVE, AUREL VLAICU, 73, PANIFICAȚIE, 270925,

CARTE

C&D, ARCU, 23, LEGĂTORIE, 112562, 8.00-16.00

EDITA, SF. LAZĂR, 53, LIBRĂRIE, 233690, 8.00-20.00; S-D 9.00-14.00

EDITURA JUNIMEA, B-DUL COPOU, 3-5, 117290, 8.00-17.00

GALERIILE ANTICARIAT, LĂPUȘNEANU, 24, CĂRȚI, ICOANE, OPERE DE ARTĂ, 117584, 9.00-20.00

TURNUL DE FILDEȘ, B-DUL COPOU, 3-5, LIBRĂRIE, 112967, 10.00-18.00

COMERT

1001 ARTICOLE, SOCOLA, 2, bl. F, COMERȚ, 130750, 8.00-20.00

ACANTA, COMPLEX COPOU, COSMETICE, 8.00-20.00

ACVILA, TITU MAIORESCU, 6B, COMERȚ ALIMENTAR, 8.00-21.00

AD-MARIS, SOS. NICOLINA, MAGAZIN ALIMENTAR, 222353, 7.00-21.30; D 8.00-18.30

AF UNGUREANU, ARCU, 15, COMERȚ, 10.00-14.00

AGROINDUSTRIAL, BANU, 5, bl. 7A, COMERȚ, 215008, 7.00-20.00

ALCO UNIVERSAL, ROND AGRONOMIE, COMERȚ, 7.00-19.00

ALDO, GRIGORE URECHE, 4, SUPERMARKET, 116934, 7.00-22.00

ALEX UNIVERS, CUZA VODĂ, 7, COMERȚ, 112236, 10.00-18.00

ALIMENT GELY, CRIȘULUI, C14, MAGAZIN ALIMENTAR, 165689, 6.00-22.00

ALIMENTARA, ANASTASIE PANU, 50, COMERȚ, 116650, 8.00-20.00

ALIMENTARA 128, CALEA GĂLĂȚII, 17-19, MAGAZIN ALIMENTAR, 123984, 6.00-20.00

ALMAG, SF. LAZĂR, 47, COMERȚ ALIMENTAR ȘI NEALIMENTAR, 132790, 6.00-20.00; D 7.00-13.00

ANDCHIM, ALEEA GHICA VODĂ, 2, COMERȚ ALIMENTAR, 217058, 7.00-22.00

ANGELINA ALBATROS, BACINSCHI, 4, CL6, ALIMENTAȚIE, 141715, 6.00-20.00

APROMAT, SOS. NICOLINA, 42, bl. 969, COMERȚ, 8.00-20.00

ASIRA, INDEPENDENȚEI, 11-13, COMERȚ, 114362, 9.00-19.00

ATALANTA, ANASTASIE PANU, 54, COMERȚ ALIMENTAR, PLAFAR, 147578, 8.00-20.00;S 8.00-15.00; D 8.00-13.00

ATENEU TRIUMF, ION CREANGĂ, 7, bl. K2, MAGAZIN ALIMENTAR, 7.00-20.00; S 8.00-20.00; D 8.00-14.00

AURORA, MIRCEA CEL BĂTRÂN, 5, COMERȚ, 6.00-22.00

AURORA, SOS. NICOLINA, 53, bl. 964, MAGAZIN ALIMENTAR, 124020, 6.00-20.00; D 8.00-14.00

BERGHER, CUZA VODĂ, 22, COMERȚ, 112056, L-V 9.00-20.00; S 9.00-15.00

BING BANG, PIAȚA UNIRII, 6, MAGAZIN ALIMENTAR, 212333, NON-STOP

CARLUCI, BD. METALURGIEI, 154, MAGAZIN ALIMENTAR, 215710, 8.00-20.00

CASA CONI, CARPAȚI, 16, bl. 910, ACHIZIȚIE DESFACERE PRODUSE ALIMENTARE ȘI AGROALIMENTARE, 122780, MS 7.00-21.00; D 8.00-13.00; L 12.00-21.00

CELIN PRODCOM, GĂRII, 15, METALO-CHIMICE, ARTICOLE STROPIT, ELECTROCASNICE, 217974, 9.00-19.00

CINDICO, ÎMPĂCĂRII, 11, COMERȚ PRODUSE ALIMENTARE ȘI NEALIMENTARE, 220806, L-S 7.00-21.00; D 9.00-14.00

CLAVAGET, PIAȚA UNIRII (incinta coafurului), 3, COSMETICE, ÎNCĂLȚĂMINTE, 213362, 8.00-20.30

CMV, COMPLEX PODUL DE PIATRĂ, PRODUSE ALIMENTARE ȘI NEALIMENTARE, 233859, 6.00-21.00; D 8.00-20.00

COFETĂRIE, SOCOLA, 1, COMERȚ, 135015, 7.00-21.00

COM-DEEA, ÎMPĂCĂRII, 35, IMPORT-EXPORT, 222912/230111, 8.00-20.00

COM-EST, GHICA VODĂ, 2, METALO-CHIMICE, 8.00-20.00

COMPAN, MOARA DE FOC, 2, PRODUSE ALIMENTARE, 252150, 9.00-19.00

CONCORDIA COMPANY, SOS. NAȚIONALĂ, 178, bl. 354, COMERȚ EN-GROS, EN DETAIL ȘI TRANSPORT MĂRFURI, 127624, 9.00-20.00

CONS-VICTORIA, MIRCEA CEL BĂTRÂN, 5, COMERȚ, 6.00-22.00

CORAL, ȘTEFAN CEL MARE, 3-5, OBIECTE DE ARTĂ ȘI ANTICHITĂȚI, 112462/210457, 10.00-18.00

CRISTIANA RONI IMPEX, ÎMPĂCĂRII, bl. 917, MAGAZIN ALIMENTAR, 222040, 8.00-21.00

D.M.C. LTD, SOS. NICOLINA, 48, MAG. ALIMENTAR, 221889, 7.00-21.30

DAN MIXT EST, HATMAN ȘENDREA, 21, MAGAZIN ALIMENTAR, 127145, 7.00-19.00

DECORA, PIAȚA UNIRII, 6, FLORI ȘI PLANTE , COSMETICE , LENJERIE FINĂ, CADOURI, 142937, L-S 8.00-19.45 ; D 10.00-14.00

DECORA, I. C. BRĂTIANU, 36, COSMETICE , LENJERIE FINĂ , FLORI ȘI PLANTE., CADO, 142937, L-S 8.00-19.45 ; D 10.00-14.00

DITU, SOS. NICOLINA, bl. 947, COMERȚ ALIMENTAR, 7.00-23.00

DOLIMEX, ATENEULUI, 2, MAGAZIN ALIMENTAR, 271190, NON STOP

DOMINO IMPEX, HAN TĂTAR, 14, COMERȚ, 270447, L-D 8.00-20.00

ECHRIS, PETRU RAREȘ, 11, COMERȚ, 212719, 8.00-18.00

ECLA, CALEA CHIȘINĂULUI, 29, DETERGENȚI, 137594, 7.00-15.30

EDEN TRADING, CERNA, 21, COMERȚ, NON STOP

EGRETA N.P.A., TUTORA, 17, COMERȚ, 8.00-16.00

ELECTRICE, SOCOLA, 2, bl. F, COMERȚ METALO CHIMICE, 130750, 8.00-20.00

ELECTRICE, ȘT. CEL MARE, 4, COMERȚ ELECTRICE, COSMETICE, BIJUTERII, 8.00-20.00

ELIANA, LACULUI, 12, bl. 660, COMERȚ ALIMENTAR, 122493, 6.00-20.00; S 7.00-14.00

ELICOM, GĂRII, 9, ARTICOLE SPORTIVE, ELECTROCASNICE, 213673, 9.00-19.00

ELIVAL, COMP. T. VLADIMIRESCU, T17, MAGAZIN ALIMENTAR, 172442, 6.00-21.00; D 6.00-14.00

EMI, INDEPENDENȚEI, 19, COMERȚ, 117530, 18.00-19.30

EVELYN, CARPAȚI, 6, COMERȚ ALIMENTAR, 126900, 9.00-20.00

FIDESCO, SOS. NICOLINA, bl. 599, MAGAZIN ALIMENTAR, 125085, 7.00-22.00; D 8.00-14.00

FILDAS TRADING, C. A. ROSETTI, 30, REPREZENTANȚĂ COSMETICE, MEDICAMENTE, 219347, 8.00-20.00

FLORA, VASILE LUPU, 110, COMERȚ CU PRODUSE ALIMENTARE ȘI NEALIMENTARE, 175094, 6.00-20.00; D 8.00-13.00

FLORIS, BACINSCHI, 6, ALIMENTAȚIE, 142555, 6.00-21.00; D 6.00-13.00

FLUX, VASILE LUPU, MAGAZIN ALIMENTAR, 174531, NON STOP

GAB-YON SRL, SOCOLA, 2, blF, COMERȚ, 127429, 8.00-20.00

GEMINI GRUP, SPLAI BAHLUI, 22, MAGAZIN ALIMENTAR CU AUTOSERVIRE, 272080, 8.00-21.00

GENO, MIRCEA CEL BĂTRÂN, 1, MAGAZIN ALIMENTAR, 153854, 6.00-21.00

GEOVANIS, SOS. NICOLINA, bl. 969, MAG. ALIMENTAR, 8.00-22.00

GETSY, B-DUL CHIMIEI, 35, bl. F2, COMERȚ, 173405, 6.00-20.30

GIOVANIS, SOS. NICOLINA, MAGAZIN ALIMENTAR, 166474, 7.00-22.00

GRIMAR, SOCOLA, 3, COMERȚ, 130117, 7.00-20.30

GULIVER BABY, ȘTEFAN CEL MARE, 4, COMERȚ ARTICOLE COPII, 8.00-20.00; S 8.30-15.00

HOLDMAN, DACIA, 11, COMERȚ ȘI SERVICII, 230247/212781, 9.00-17.00

IRILIAN CO, SOS. ȘTEFAN CEL MARE, 5, COMERȚ, 6.00-18.00

JANET, GĂRII, 10, METALO-CHIMICE, 8.00-20.00

KINAN SNC, PETRU RAREȘ, 6, COMERȚ EN GROS, 112360, 9.00-18.00

LACTIS COMPANI, ROND COPOU, COMERȚ LACTATE, 8.00-20.00

LE BOURJOIS IMPEX, C. NEGRI, 60, COMERȚ, 143058, 9.00-17.00

LIELA, CALEA GĂLĂȚII, 13-15, COMERȚ, 224600, NON STOP

LUK BAVARIA, CUZA VODĂ, 68, COMERȚ, MECANICĂ FINĂ, 230631, 8.00-20.00

MACOVEI, INDEPENDENȚEI, 31, COMERȚ, 116782, 8.00-20.00

MAD, ÎMPĂCĂRII, 2A, bl. 907, COMERȚ EN GROS ȘI EN DETAIL, 221836, 8.00-20.00

MAGAZIN BUCIUM 7, SOS. NICOLINA, 84, bl. 599, MAGAZIN ALIMENTAR, 222596, 7.00-20.00; D 8.00-14.00

MARC-ELLA, 1 DECEMBRIE, 2B, COMERȚ ALIMENTAR, 8.00-17.00

MARTHA, GÂNDU, 6, COMERȚ, 112241, NON STOP

MAZ INTERNATIONAL, PĂCURARI, EN GROS - LEGUME, FRUCTE, ZAHĂR, OREZ, SCAUNE ȘI MESE DIN PLASTIC, 216109, 8.00-18.00

METALO CHIMICE, A. PANU, 56A, COMERȚ, 112111, 8.00-18.00

METALO CHIMICE, SF. LAZĂR, 4, SEDIU, 161162, 7.30-16.00

MILOMA, SOS. NAȚIONALĂ (staTia Podul de PiatrA), COMERȚ, NON STOP

MINOROX, COMPLEX PODUL DE PIATRĂ, METALO-CHIMICE, 126355, 7.00-20.00

MIRO-MI, GĂRII, 10, METALO-CHIMICE, 216602, 8.00-20.00

MODA, SOCOLA, 2, bl. F, COMERȚ, 136979, 8.00-20.00

MODEST PIV, C. A. ROSETTI, 2, MAGAZIN ALIMENTAR, 213686, 8.00-20.00; D 8.00-17.00

MONDEX, PĂCURARI, 21, COMERȚ, 117408, 8.00-17.00

MOVEN PICK, PINULUI, 5, PRODUSE ALIMENTARE ȘI NEALIMENTARE, 111313, 7.00-19.00

NEGURĂ AF, ȘTEFAN CEL MARE, 10, MAGAZIN, SIFOANE, 111596, 9.30-20.00

NEO IMPULS, TABACULUI, 1, COMERȚ, 251049, 6.00-23.00

NICAON, HAN TĂTAR, 3, bl. 360, sc. A, MAGAZIN MIXT, 270992, NON STOP

NICOFLORIS, TROTUȘ, 1, COMERȚ, 126381, 7.00-20.00

NICOFLORIS, CALEA GĂLĂȚII, COMERȚ, NON STOP

NICOFLORIS., TROTUȘ, 4, COMERȚ, NON STOP

NON STOP, 14 DEC 1989, 11, COMERȚ ALIMENTAR, 210082, NON STOP

OLT IMPEX, BD. INDEPENDENȚEI, COMERȚ ALIMENTAR, 160733, NON STOP

ORIENT DRINKS, GĂRII, 18, ELECTRONICE, TEXTILE, COSMETICE, 147176, 9.00-20.00

ORTEX, GĂRII, 10, MERCERIE, 214781, 10.00-18.00

OVIDIU, VASILE LUPU, 132 B, MAGAZIN ALIMENTAR, 272554, 8.00-20.00; D 8.00-15.00

PACIKO, DRĂGUȘENI, IAȘI, MAGAZIN MIXT, 8.00-22.00

PAGA, ALEEA SADOVEANU, 4, MAGAZIN ALIMENTAR, 145635, 6.00-18.00

PAPETĂRIE JUCĂRII, NICOLINA, 1, COMERȚ SPORT, JUCĂRII, 8.00-20.00

PIM, SOS. ȘTEFAN CEL MARE, 11, MAGAZIN ALIMENTAR, XEROX, 212740, 6.00-22.00

PORTELAN, ȘTEFAN CEL MARE, 1, PORȚELANURI, 214901, 8.00-20.00

PROD AURORA, VASILE LUPU, 140, bl. A1, COMERȚ, 270962, NON STOP

PRODVILCOM, SF. LAZĂR, 1, COMERȚ ALIMENTAR, NON STOP

PULS EVA CMM, CALEA CHIȘINĂULUI, 2, COMERȚ, 179512, 9.00-19.00

RADU TRADING, C. A. ROSETTI, 30, PRODUSE PARAMEDICALE, JUCĂRII, 219347, 8.00-20.00

RĂDUCANU, ROND COPOU, COMERȚ, NON STOP

RAMCO, PIAȚA M. EMINESCU, PRODUSE ALIMETARE, 7.00-22.00

RC STAR, SF. LAZĂR, 3, COMERȚ, 146104, 8.00-20.00

RIANA, GĂRII, bl. L20-221, MAGAZIN ALIMENTAR, 213309, 7.30-22.00

RODEX IMAREX, ARCU, 3, COMERȚ, 116221, 9.00-21.00

RODEX IMAREX., ARCU, 5, COMERȚ, 116221, NON STOP

RODIMEX, CERNA, 6A, MAGAZIN ALIMENTAR, 152854, 7.00-21.00

ROMATLAS, FRUMOASA, 6, bl. 918, COMERȚ, IMPORT-EXPORT, 126569, 8.00-20.00

ROMSTAR, ȘOSEAUA NAȚIONALĂ, 57, COMERȚ ALIMENTAR, 131886, 8.00-21.00; D 6.00-20.00

SAFIR H&U, ÎMPĂCĂRII, bl. 915, CONFECȚII, ÎNCĂLȚĂMINTE, COSMETICE, ELECTRICE, 221968, L-V 8.00-20.00; S 8.00-18.00; D 8.00-17.00

SAIF, HAN TĂTAR, 2, 360 A, COMERȚ, 270992, 9.00-19.00; S 9.00-13.00

SAVIROM, INDEPENDENȚEI, 25, COMERȚ, 8.00-20.00

SILIS, GĂRII, 17-19, MAGAZIN ALIMENTAR, 147336, 6.00-20.00

SILVA MERA, SOS. NICOLINA, 17, bl. 944, COMERȚ, 126710/216455, 8.00-20.00

SPERANCE, STAȚIA MIHAI EMINESCU, COMERȚ, 7.00-21.00

SUPER COPOU, B-DUL COPOU, 48, COMERȚ ALIMENTAR, 140533, 7.00-20.00

SUPER MARKET, SOS. NICOLINA, 64, COMERȚ, 221291, 7.00-22.00

TOBI, COMPLEX PODUL DE PIATRĂ, COMERȚ GENERAL NEALIMENTAR, 7.00-20.00

TON PANI, GĂRII, 18, COMERȚ, 211396, 8.30-20.30

TOP DESIGN, PIAȚA UNIRII, 6, ARTIZANAT CHINA, 217836, 8.00-20.00; S 8.00-18.00; D 10.00-13.00

TOP DOLE, L. CATARGI, 25, COMERȚ EN-GROS LEGUME-FRUCTE, 211235, 7.30-17.00

TRANS POLOSAN, MIRCEA CEL BĂTRÂN, 7, COMERȚ, 223042, 7.00-22.00

TRIDENT, COMPLEX COPOU, CONSIGNAȚIE, 129264, 8.00-20.00

TROTUȘ, BACINSCHI, CL1-CL16, NON STOP ALIMENTAR, 279897, NON STOP

TUSNAD, ROND COPOU, COMERȚ, 6.00-22.00

TUDOR IMPEX, ARCU, 13, COMERȚ, 112109, 7.00-23.00

TUDOR MAGNUM, FUNDAC BANU, 6, MERCERIE, 213676, 9.00-18.00

UNIC 91, PIAȚA UNIRII, 2, MAGAZIN ALIMENTAR, 114308, 6.00-20.00; S 6.00-18.00

VALITEO, MAG.AXIE, SOCOLA, 5, COMERȚ, 134502, 9.00-20.00

VAMA CRIS, COMPLEX PODUL DE PIATRĂ, MERCERIE, GALANTERIE, 9.00-18.00

VAROMAS, SOS. NICOLINA, 65, MAGAZIN ALIMENTAR, 126495, 9.00-21, 00

VICTORIȚA, SOS. ȘTEFAN CEL MARE, 5, METALO-CHIMICE, 7.00-15.00

ZIMBRU, GALATA, 2, COMERȚ, 216080, 9.00-17.00

COMERȚ CARNE

AGROIND HOLBOCA, CRIȘULUI, 1, COMERȚ CARNE, 223736, 7.00-19.00

ASTRA CONEX, FUNDAC ZLATAUST, CARNE ȘI PREPARATE DIN CARNE, 165900, 9.00-17.00

M&R, CALEA CHIȘINĂULUI, 37, PREPARATE DIN CARNE, 233470, 6.00-22.00

PAUL & VASCA, CARPAȚI, 2, bl.908, COMERȚ CARNE, 127363, 8.00-20.00

PERFECT, BÂRNOVA, SAT. PIETRĂRIA, PRODUCȚIE PREPARATE DIN CARNE, 165900, 8.00-18.00

ROM TRADING, B-DUL POITIERS, 14, COMERȚ EN GROS CU CARNE, 233475/233490, 8.30-16.00

SELMAG IMPEX, T. VLADIMIRESCU, T17, COMERȚ CARNE, 112859, NON STOP

VALOMCA, CALEA GĂLĂȚII, 9, COMERȚ CARNE, 224405, 6.00-22.00

COMUNICATII

BERTO IMPEX, HOTEL TRAIAN, CAM. 411/412, CENTRU ACCESORII CONNEX GSM, DISTRIBUITOR SKYFON, 211114/143330int412, 9.00-17.00

DIRECȚIA TELECOMUNICAȚII, LĂPUȘNEANU, 6, COMERCIAL, REL. CU PUBLICUL, 936,

EUROBIT, SMÂRDAN, 63, DEALER CONNEX, TELEFOANE CELULARE ȘI ACCESORII, 216753/216754, 9.00-17.00

IASSID TELECOM, A. PANU, 13-15, ECHIPAMENTE ȘI SERVICII DE TELECOMUNICAȚII, 217885, 8.00-20.00

RADIOTEL, SOCOLA, 17, sc. A, SERVICII PAGING, 233353, 233933, 9.00-17.00

TEC TELECOM, TUTORA, 17, SERVICII, 232638, 8.00-16.00

TELEMOBIL, LĂPUȘNEANU, SERVICII TELEFONICE, 211288, 9.00-17.00

UNIAXIS, COPOU, 3, DISTRIBUITOR AUTORIZAT MOTOROLA; DEALER AUTORIZAT CONNEX, 116903, 9.00-17.00

WINNER GROUP, A. PANU, 13-15, DEALERI DIALOG, TELEOANE CELULARE ȘI ACCESORII, 215589, 9.00-18.00; S 9.00-15.00

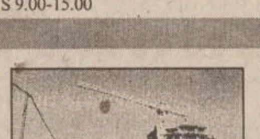

CONSTRUCTII, MATERIALE DE CONSTRUCTII, INSTALATII

ADONIS DESIGN, UNIVERSUL TĂU INTERIOR, AMENAJĂRI INTERIOARE, IZOLAȚII, HIDROIZOLAȚII ȘI INSTALAȚII, 092329277, 092329266, 121770,

ARHITECT INVEST, BD. INDEPENDENȚEI, 27, PROIECTARE CONSTRUCȚII, 212589, 8.00-17.00

AVATTI INDUSTRIES, TĂTĂRAȘI, 60-62, CONSTRUCȚII ȘI AMENAJĂRI INTERIOARE, 270647, 9.00-17.00

CASA DESIGN, GÂNDU, 10, INSTALAȚII, CONSTRUCȚII ȘI AMENAJĂRI INTERIOARE, 212073, 7.00-19.00

CERAMICA, CALEA CHIȘINĂULUI, 176, PRODUSE CERAMICE, 135590, 8.00-16.00

COMAT, SREGENT GRIGORE IOAN, 7, MATERIALE CONSTRUCȚII, 157261, 7.00-18.00

COMPACT, GRIGORE URECHE, 1-3 bl. WM, TÂMPLĂRIE ALUMINIU, GEAMURI TERMOPAN, FOLIE ANTIEFRACȚIE, 112985, 8.00-16.00

COMPANIA DE CONSTRUCȚII ALEX, UZINEI, 4-7A, CONSTRUCȚII CIVILE ȘI INDUSTRIALE, 212260/147024, 8.00-18.00

CONTIS, TABACULUI, 30, CONTAINERE, 251000, 8.00-16.00

CUPOLA, ȘOSEAUA NAȚIONALĂ, 194, ARHITECTURĂ, CONSTRUCȚII, AMENAJĂRI INTERIOARE, 233940, 7.00-16.00

DALCO PLUS, ARMEANĂ, 13, COMPANIE DE CONSTRUCȚII, 213524/210262, 8.00-16.00

DAS, AUREL VLAICU, 87, ECHIPAMENTE GAZ, 175488,

DESIGN 90, ALECU RUSSO, 3, CONSTRUCȚII, URBANISM, RESTAURĂRI, MANSARDĂRI, MACHETARE CLĂDIRI, 147596,

DIAMANTUL, SOS. NICOLINA, 12, bl. 937, ATELIER GEAMURI, 126489, 9.00-17.00

DUSTAS, VLĂDICENI, TOMEȘTI, ACOPERIRI METALICE, 233356, 8.00-20.00

ELEGANT B, OCTAV BĂNCILĂ, 3, CONFECȚII METALICE, MASE PLASTICE, 253198, 8.00-16.00

ENERGOTEC SRL, CIURCHI, 60, CONFECȚII METALICE, INSTALAȚII TERMICE, BOILERE, 213447,

ETNIS, N. IORGA, 7D, bl. F5, REPREZENTANȚĂ VAILLANT - INSTALAȚII ÎNCĂLZIRE, 230113/232690, 8.00-18.00

G. R. ENGINEERING, BD. T. VLADIMIRESCU, 48, EXPERTIZARE, PROIECTARE, EXECUȚIE RESTAURĂRI ȘI CONSOLIDĂRI CONSTRUCȚII, 177211, 8.00-20.00

GEMINI GRUP, B-DUL CHIMIEI, 14, COMERȚ CU PRODUSE METALURGICE, 135330, 8.00-17.00

GEPROD, ., MONUMENTE FUNERARE, 094/515244, 9.00-19.00

GEPROGON, AEROPORTULUI, 1, BAZA MECANIZARE, 176693,

GREG CONSTRUCT, DANCU, 5, CONSTRUCȚII ȘI REPARAȚII, INTERMEDIERI CONTRACTE ÎN ISRAEL, 118230, 8.00-16.00

IATAN & CO, CUZA VODĂ, 9, PROIECTARE ȘI EXECUȚII CONSTRUCȚII, 112305, 8.00-16.00

IMPEX AMICII, PĂPĂUȚI, 2-4, CONSTRUCȚII, 162171, 7.30-17.00

IMRAM, CODRESCU, 6, CONFECȚII METALICE, 117912, 7.00-18.00

INSTALAȚII GRUP, SIPOTEL, 26, INSTALAȚII, CONSTRUCȚII, 210810, 7.00-15.30

ITALIA SYSTEM, PĂCURARI, VITRINE FRIGORIFICE, UTILAJE PANIFICAȚIE, 212781/230247, 9.00-17.00

ITELS, ARMEANĂ, 12, CONSTRUCȚII, INSTALAȚII, 214509, 8.00-16.00

IZOTERM, VALEA LUPULUI, PRODUCȚIE, 164201,

LATIN, CUZA VODĂ, 56, MATERIALE DE CONSTRUCȚII, 115151, 8.00-19.00

MARCAS, AUREL VLAICU, 87, PROIECTĂRI, TÂMPLĂRIE, 270571, 8.00-17.00

MELCRET, DE NORD, 5, SCĂRI ȘI SCHELE DIN ALUMINIU, 177996, 7.00-18.00

MONITORUL - SERVICII UTILE
TE FACE CUNOSCUT,
CU DOAR 60.000 LEI PE LUNĂ!
APARE ÎN FIECARE SĂPTĂMÎNĂ
CONTACTEAZĂ-NE ȘI CITITORII NOȘTRI VOR FI CLIENȚII TĂI!
ÎNSCRIERI LA Tel: 271333, int. 121;
144776 ȘI 094888334

MELCRET FONOTERM, B-DUL POITIERS, 14, TÂMPLĂRIE DIN ALUMINIU, 233400, 7.00-18.00

METALICA, AUREL VLAICU, 77, CONFECȚII METALICE, 174143, 6.00-18.00

METEOR GRUP - PROCASA, ȘOS. NICOLINA, 65, MATERIALE AMENAJĂRI , INTERIOARE, HIDROIZOLAȚII, TEHNICĂ DE FRIG, 222788, 8.00-20.00; S 8.00-18.00

MICCA ROM, A. PANU, 21, COMERȚ CU VARURI ȘI VOPSELE, 142989, 9.00-19.00

MUDOR-EX, STRĂPUNGERII SILVESTRU, 9, INSTALAȚII GAZE, 213826/210378,

NETINVEST, BD. CHIMIEI, 14, 217745, 7.30-16.00

NICIMAN, NICEMAN, 2, ARTICOLE CAMPING, TURNĂTORIE, CONFECȚII METALICE, 152112/116739, 7.00-15.00

PAULUS, CHIȘINĂULUI, 6, PRELUCRARE PRIMARĂ A LEMNULUI, 230227, 7.30-16.00

PIETA, ARMEANĂ, 13, RECUPERARE MAT., TÂMPLĂRIE ȘI MOBILIER, CONSTRUCȚII, 293044, 8.00-17.00; S 8.00-12.00

PIF, CODRESCU, 6, GLASVANDURI ȘI CONFECȚII METALICE, 142792, NON STOP

PREBOC, B-DUL CHIMIEI, 14, PREFABRICATE BETON ARMAT, CONFECȚII METALICE, 136604, 7.00-16.00

PRESTAREA, BRÂNDUȘA, 41, CONFECȚII METALICE, 173400, NON STOP

REMAT, AUREL VLAICU, 88, MAT. REFOLOSIBILE, 173848,

REMAT, DIMINEȚII, 2, DEPOZIT MATERIALE, 270505,

ROM EST, ȘOS. TOMEȘTI, KM1, TÂMPLĂRIE PVC, GEALAN GERMANIA, TÂMPLĂRIE ALUMINIU, 232469, 8.00-20.00

ROMFIN, B-DUL COPOU, 4, TÂMPLĂRIE ALUMINIU, 214090, 7.00-18.00

ROTHERM, BD. T. VLADIMIRESCU (Buc°inescu), 40, REPREZENTANȚĂ FERROLI - INSTALAȚII ÎNCĂLZIRE, 175105/272340, 8.00-17.00

SECȚIA DRUMURI NAȚIONALE, GHICA VODĂ, 46, ÎNTREȚINERE ȘI REPARAȚII, 219240, 7.00-15.30

SIGNEANU, IZVOR, 1, CONFECȚII METALICE, 126012,

SSAB, INDEPENDENȚEI, 8, R3, MATERIALE PENTRU CONSTRUCȚII ȘI AMENAJĂRI INTERIOARE, 214257, 10.00-18.00

SUPREM, CALEA CHIȘINĂULUI, 34, MAȘINI DE PRELUCRAT LEMN, CONFECȚII SUDATE, MOTOSTIVUITOARE, 230378,

TERMOL CONSULTING, MOARA DE FOC, 35, ct. 5, CENTRALE TERMICE, 252896, 8.00-16.00

UNISTAR, ÎMPĂCĂRII, 3, bl. 909, CASE "LA CHEIE", 124874/125109, 9.00-20.00

VEGA, SF. LAZĂR, 33, COMERȚ MATERIALE DE CONSTRUCȚII ȘI FINISAJE, 131908, 9.00-19.00

COSMETICA

CARMEN STIL, SOCOLA, 13, sc. A, COSMETICĂ, 130473, 8.30-21.30

CLASIC, CUZA VODĂ, 5, FRIZERIE , COAFOR, 116504, 8.00-20.00

ESTETICA CMM, SOS. NICOLINA, bl. 951, COAFOR, 7.00-20.00

FRIZERIA 2 PIAȚA UNIRII, ARCU, 5, 117685, 7.00-20.00

FRIZERIA 41, GĂRII, L23-24, 7.00-20.00

FRIZERIA PODUL DE PIATRĂ 31, COMPLEX PODUL DE PIATRĂ, 8.00-20.00; S 8.00-19.00

FRIZERIE/COAFOR, INDEPENDENȚEI, 31, SERVICII, 116782, 8.00-20.00

MAVIOV, ȘTEFAN CEL MARE, 4, SALON COSMETIC, COAFOR, 216923, 9.00-20.00

VIOSTAR, MOARA DE VÎNT, 14B, COAFOR, 171577,

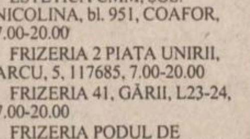

CULTURA

CASA DE CULTURĂ STUDENȚEASCĂ, VASILE CONTA, 30, 147358, 8.00-16.00

CENTRUL CULTURAL FRANCEZ, COPOU, 26, BIBLIOTECA, 147900, 13.00-18.00

CENTRUL CULTURAL GERMAN, BD. COPOU, 19-21, BIBLIOTECĂ, 214051, 10.00-18.00

CERCUL MILITAR, COPOU, 7, CULTURAL ARTISTIC, 140908, 8.00-20.00

ELSA, CUZA VODĂ, 2, GALERIE DE ARTĂ, 112940, 10.00-18.00

GALERIILE DE ARTĂ CUPOLA, CUZA VODĂ, 2, EXPOZIȚIE, COMERȚ CU OBIECTE DE ARTĂ, 215382, 10.00-18.00

REMICON, MOARA DE FOC, 14, 407, A, 3, MONUMENTE ISTORICE, 8.00-16.00

UNIUNEA COMPOZITORILOR, V. ALECSANDRI, 6, 116829, 8.30-16.30

CURATATORII, SPALATORII

BLAN, CUZA VODĂ, 48, CURĂȚĂTORIE HAINE PIELE ȘI BLANĂ, 211064, 9.00-17.00

EMO, SOS. NICOLINA, 86, bl. 999B, SPĂLĂTORIE LENJERII (PERSOANE FIZICE ȘI JURIDICE), 221873, 8.00-16.00

MICA INDUSTRIE, PĂCURARI, 121, bl. 603, SPĂLĂTORIE CHIMICĂ, 117841, 8.00-20.00

MICA INDUSTRIE, SOSEAUA NAȚIONALĂ, 194, CURĂȚĂTORIE, SPĂLĂTORIE, VOPSITORIE, 8.00-18.00

RAINBOW, GHE. DOJA, 10, CURĂȚĂTORIE, 124636, 8.00-20.00

DISTRIBUTIE

BAHRIM SNC, TG. CUCU, 17, REPREZENTANȚĂ AMERICAN POPCORN, 216629, 9.00-17.00

CPN, LASCĂR CATARGI, 25, DISTRIBUȚIE BUNURI DE LARG CONSUM, 210368, 9.00-17.00

EROM, ÎMPĂCĂRII, 5, bl. 909, DISTRIBUITOR COSMETICE FARMEC CLUJ, 125405, 9.00-17.00

FARMACTIV, LASCĂR CATARGI, 25, DISTRIBUITOR MEDICAMENTE BOOTH, 210368, 9.00-17.00

GO WEST, STRĂPUNGERE SILVESTRU, 6, C21, DISTRIBUȚIE PRODUSE COSMETICE, 216368, 9.00-20.00

INTERBRANDS MARKETING, ȘOS. TOMEȘTI, 10, REȚEA DE DISTRIBUȚIE, 231233, 8.00-20.00

KARAVER COSMETICS LTD, ÎMPĂCĂRII, 19, REPREZENTANT ȘI DISTRIBUITOR COSMETICE, 221445, 8.00-16.00

MEDI PLUS EXIM, LASCĂR CATARGI, 25, DISTRIBUȚIE MEDICAMENTE, 216852, 9.00-17.00

MOLDWAYS, ARCU, 1, DISTRIBUȚIE COSMETICE, 210911, 8.00-20.00

PLURIFARM, LASCĂR CATARGI, 25, DISTRIBUȚIE MEDICAMENTE UPSA, 210746, 9.00-17.00

TESTER, LUCA ARBORE, 2, DISTRIBUȚIE, 250559, 8.00-20.00

UNI STANDARD, MOARA DE FOC, 35, DISTRIBUITOR ELECTROARGES, 9.00-17.00

ELECTRICE, ELECTRONICE, ELECTROCASNICE

AMATEOS, COSTACHE NEGRI, 62, DISTRIB. ARISTON, INDESIT, ETA, 212697,

COMITEL, B-DUL COPOU, 3, COMERȚ ELECTRONICE, 210054, 8.00-18.00

DARCOM R, GĂRII, 17, mezanin, ELECTRONICE, ELECTROCASNICE, 216953, 8.00-20.00

DIANA, CUZA VODĂ, 8, COMERȚ ELECTRONICE ELECTROTEHNICE, 117307, 8.30-19.00

ELCOSERV, DECEBAL, 1, CÂNTARE ELECTRONICE, CASE DE MARCAT ELECTRONICE, 230205, 8.00-17.00

ELECTROSTAR, OANCEA, 12, bl. 354, ELECTRICE, ELECTROCASNICE, MOBILĂ, 172975, L-V 9.00-17.00; S 9.00-13.00

FALCON, ȘTEFAN CEL MARE, 1, REPREZENTANȚĂ DAEWOO ELCTRICE ȘI ELECTROCASNICE, 211848, 9.00-19.00

FLANCO INTERNATIONAL, ANASTASIE PANU, 54-56, ELECTRONICE, ELECTROCASNICE, 214709, 10.00-19.00; S 10.00-14.00

GIREXIM, GRIGORE URECHE, 1, COMERȚ ELECTRONICE, 213122,

INITA, MITROPOLIT VARLAAM, 5, CASE DE MARCAT, CÂNTARE ELECTRONICE, 131726, 8.00-17.00

LION KING, CLOȘCA, 10, MAGAZIN PRODUSE ELECTRONICE, 217597, 9.00-19.00

MIAMI IND. BUCUREȘTI, PIAȚA UNIRII, 9, PRODUSE ELECTRONICE, BIROTICĂ, TELECOMUNICAȚII, 215490/171, 9.00-19.00

MOLDOTRANS AUTO, NICOLINA, 10, COMERȚ ELECTRONICE, ELECTROCASNICE, 225525, 8.00-20.00

NEOSIN, UZINEI, 1, DISTRIBUITOR ELBA, 210766, 7.00-21.00

NIPPON, INDEPENDENȚEI, Y5-Y6, COMERȚ ELECTROCASNICE, 113422, 8.00-19.00

OMEGA PANASONIC, CARPAȚI, 4, REPREZENTANȚĂ PANASONIC, 221133, 8.00-20.00

PANASONIC ROMÂNIA, ANASTASIE PANU, 58, PRODUSE ELECTRONICE. ELECTROTEHNICE, TELECOMUNICAȚII, 212190, 10.00-18.00;S 10.00-13.00

SANDRA TRADING, STEJAR, 33A. REPR. BOSCH, VARTA, 176961, 9.00-17.00;S 9.00-13.00

SHARROM, ȘTEFAN CEL MARE, bl. B2, C, COMERȚ ELECTRONICE, 216320, 9.00-17.00

TEHNOTON, CALEA CHIȘINĂULUI, 43, ELECTRONICE , ELECTROCASNICE, MAȘINI DE GĂTIT, 233188,

TEKO INVEST, SF. LAZĂR, 53, COMERȚ ELECTRONICE PHILIPS, 233553, 8.00-20.00

FARMACII

3F, SOS. PĂCURARI, 540, FARMACIE, 163615, 8.00-20.00

ALSOC FARMAVITA, SF. ANDREI, 4, 112043, 9.00-19.00; SD 9.00-14.00

ANDAFARM, SOS. PĂCURARI, 60, 474, FARMACIE, 252254, 8.00-20.00

ATI PULS, SOSEAUA NAȚIONALĂ, 194, 233243/233223, 8.00-20.30; S 8.00-20; D 9.00-18.00

AVICENNA, ȘTEFAN CEL MARE, 10, bl. B2, 213047, 9.00-21.00; S 9.00-14.00

BABY FARM, VASILE LUPU, 70-74, 271357, 8.00-20.00; D 9.00-13.00

BEST FLORA, VASILE LUPU, 108, FARMACIE, 271962,

BIOFARM, SP.PASCANU, 35, DEPOZIT FARMACEUTIC, 270914,

EUROPHARM, CERNA, 1, FARMACIE, 224109, 8.00-20.00

FARM GALATA, HATMAN ȘENDREA, bl. H3, FARMACIE, 124210, 8.00-19.00

FARMA LIV, NICOLINA, 11, bl. A5, 231197, 8.00-20.00; D 8.00-14.00

FARMACIA 15, INDEPENDENȚEI, 23, 116408, 8.00-20.00

FARMACIA 7, SOCOLA, 9, FARMACIE, 132293, 7.00-20.00

FARMACIA BRÂNDUȘA, OCTAV BĂNCILĂ, 5, FARMACIE, 219385, 8.00-20.00

FARMACIA GHIȚUN, PRIMĂVERII, 11, FARMACIE, 147077,

FARMACIA GHIȚUN, CUZA VODĂ, 27, FARMACIE, 147077,

FARMACIA NR. 11, VASILE LUPU, 160, 175457, 7.00-20.00; S 8.00-14.00

FARMACIA NR. 4, BD. ȘTEFAN CEL MARE, 3, 142020, 7.30-19.30; S 8.30-13.30

FARMACIA NR. 9, SĂLCIILOR, bl. 828, 122782, 7.00-20.00; S 8.00-14.00

FARMACIA SALVIA, CUZA VODĂ, 1A, FARMACIE, 210340, 7.30-20.30

GABRIELA, PĂCURARI, bl. 582, 140616/122827, 8.00-20.00; SD 8.00-14.00

IRIS PHYTOPHARMA, BD. COPOU, 3, 219296, 7.00-20.00; SD 9.00-18.00

LACRIS, NICOLINA, 4, 132383, 8.00-20.00

NOREX, GRIGORE URECHE, 1, 216382, 8.00-20.00

PROFARM, CARPAȚI, 17, 224952, 8.00-20.00

REMEDIA, GĂRII, 30, 146325, 7.30-20.00; SD 8.00-14.00

SEMIS, STRĂPUNGERE SILVESTRU, 7, 14, D, FARMACIE, 210542, 8.00-20.00

SF. LAZĂR, SF. LAZĂR, FARMACIE, 230153, 8.00-20.00; SD 8.00-14.00

TAIFARM 93, DIMINEȚII, bl. 774, 216138, 8.00-20.00; SD 9.00-13.00

TEHNIS MKS, VASILE LUPU, 17, FARMACIE, 272180, 8.00-20.00; D 9.00-17.00

TEHNO-FARM DELIA, COMPLEX PODUL DE PIATRĂ, 8.00-19.00; S 8.00-14.00

TEHNOFARM, STRĂPUNGERE SILVESTRU, 12, FARMACIE, 117258, 9.00-16.00

TEOFARM, TUTORA, 2, FARMACIE, 231118,

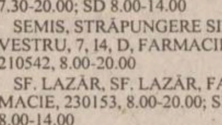

FINANTE, CAPITAL, ASIGURARI

ASIT, PĂCURARI, 7, SOCIETATE DE ASIGURARE-REASIGURARE, 211695, 8.00-17.00

BANCA BUCUREȘTI, INDEPENDENȚEI, 7, 212009

BANCA ROMÂNEASCĂ, SF. LAZĂR, 2, CAPITAL, 214650,

BANCA TRANSILVANIA, GHICA VODĂ, 3A, 216770, 8.00-18.00

BANK COOP, SF. LAZĂR, 4, CAPITAL, 211236, 8.30-17.00

BROKER, CLOSCA, 6(pasaj comercial Stefan cel Mare), SOCIETATE INTERMEDIERI MOBILIARE (vinde/cumpĂrĂ acTiuni), 217963, 9.00-17.00

M. P. GLOBAL INVEST, STEFAN CEL MARE, 8, în clĂdirea ATCOM, TRANZACTII VALORI MOBILIARE, 217587, 9.00-19.00

MEX INVEST, STEFAN CEL MARE, 8, TRANZACTII MOBILIARE, 117300, 9.00-17.00

OMNIASIG, CUZA VODĂ, 1, ASIGURĂRI, REASIGURĂRI, 113288/113263, 8.00-16.00

TRABO-COMEX, GĂRII, L23-24, AGENT AUTORIZAT INTERMEDIERI VALORI MOBILIARE, 094595402, 9.30-16.00

FLORARII, ARTICOLE NUNTI

AF CRETU, ROND TG. CUCU, ARTICOLE NUNTI, 9.00-18.00

CRIOLA, ROND TG. CUCU, ARTICOLE NUNTI, 9.00-18:00

DUET, STEFAN CEL MARE (lângĂ BANCOREX), 10-12, FLORĂRIE, ARTICOLE NUNTI, 142937, L-S 8.00-16.00

FLORĂRIA CODLEA, TUTORA, 1, FLORĂRIE, 135350, 8.00-20.00

FLORĂRIA IONUT (AF TÂNTARU), ROND TG. CUCU, ARTICOLE NUNTI, 9.00-19.00

FOTO

DANSOR, Magazin Moldova, parter, LABORATOR FOTO AGFA, 8.00-20.00; D 8.00-13.00

DOMIRO, GRIGORE URECHE, 1-3, STUDIO FOTO MITSUBISHI, 112357, 7.00-20.00

FLORIO, P-TA 14 DEC 1989, 6, COMERT COSMETICE, SERVICII FOTO, 213680, 8.00-20.00

FOTO 53 URGENT, GĂRII, L18-19, SERVICII FOTO, 8.00-16.00

FOTO ALEX, P-TA 14 DEC 1989, 6, FOTO CERAMICĂ, 141732, 9.00-15.00

MAGIC, PIATA M. EMINESCU, STUDIO FOTO SI XEROX, 8.00-19.00

MODERN FOTO, PIATA UNIRII, 3, LABORATOR FOTO, 211640, 8.00-20.00; D 8.00-13.00

STUDIO FOTO, SOS. NATIONALĂ, 194, PROCESARE ORICE TIP DE FOTOGRAFII, 230344, 8.00-17.00

HOTELURI

HOTEL BASARABIA, UNGHENI, 2, SERVICII DE CAZARE SI MASĂ, 173621,

HOTEL ORIZONT, 2 stele, GRIGORE URECHE, 27, 215037, NON STOP

HOTEL SPORT, SF. LAZĂR, 76, SERVICII DE CAZARE, 232800,

HOTEL UNIREA, PIATA UNIRII, 5, HOTEL, RESTAURANT, BAR, CASINO, 142110,

IMBRACAMINTE, INCALTAMINTE, ARTICOLE PIELE

STEFANA, MOARA DE FOC, 1, CONFECTII ÎNCĂLTĂMINTE, 157858, 8.00-18.00

STEFANA, ALEEA ROZELOR, bl. 957, CONFECTII CROITORIE, 127151, 8.00-18.00

1ST CLASS, LĂPUSNEANU, 7-9, VESTIMENTATIE DE LUX PENTRU BĂRBATI SI FEMEI, 215530, 9.00-21.00

AF ISACOVICI, ZUGRAVI, 20A, ATELIER DĂRĂCIT LÂNĂ, 214329, 8.00-20.00

AGAPI, ARCU, 24, COMERT SECOND HAND, 217271, 10.00-18.00

AGRY COMP, SF. LAZĂR, 6, PRODUCTIE, DISTRIBUTIE DE FIRME TEXTILE, 116368, 9.00-17.00

AMEDEEA, SF. THEODOR, 32, CONFECTII TEXTILE, 214234, 8.00-18.00

ANDRADA STANDARD, STRĂPUNGERE SILVESTRU, 10, CL 19, COMERT ÎNCĂLTĂMINTE SI MAROCHINĂRIE, 212155, 9.00-21.00

ARIO, PĂCURARI, 142, COMERT TEXTILE, 163928, 8.00-20.00

BOLERO, GĂRII, 17, TEXTILE, ÎNCĂLTĂMINTE, 216953, 8.00-20.00

CASA NANETTE, ANASTASIE PANU, 56B, CONFECTII FEMEI, 142225, 8.00-20.00

CASA WANDA, STEFAN CEL MARE, 13, CASĂ DE MODĂ, 210870, 10.00-18.00

CASA WANDA, SOS. PĂCURARI, 88, CONFECTII, 145190, 7.00-20.00

CLIP EXIM, A. PANU, 54, COMERT LENJERIE DAMĂ, 213913, 10.00-19.00

CMM GIMI STIL, COMPLEX COPOU, CROITORIE, 145060, 8.00-20.00

CRIS MIS, STEFAN CEL MARE, 4, COMERT ÎNCĂLTĂMINTE, 143797, 8.00-20.00

CROITORIE, TUTORA, 2, CROITORIE, 135135, 6.00-22.00

DOROTA, C. A. ROSETTI, 12, CONFECTII, 216226, 6.00-22.00

EASY RIDER PRESS, PIATA M. EMINESCU, TEXTILE, MAROCHINĂRIE, 8.00-20.00

EUROATLAS, A. PANU, COMERT ÎMBRĂCĂMINTE, ÎNCĂLTĂMINTE, 9.00-20.00

GALANT, ARCU, COMERT TEXTILE, 8.00-20.00

GALTEX, P-TA 14 DEC 1989, 2, COMERT TEXTILE, 9.00-18.00

HODO STYL, SĂRĂRIE, 6(Tg. Cucu), MAGAZIN STAR JEANS, 8.00-20.00

INCO, PIATA UNIRII, 6, GENTI, POSETE - DANIEL RAY, 116110, 9.00-19.00

INCUBUS, lângĂ cofetĂria Opera, REPREZENTANTĂ BIG STAR, 214235, 8.00-20.00

INTERCONT, SOS. PĂCURARI, 85, TRICOTAJE,

JEPP, ROND TG. CUCU, COMERT ÎMBRĂCĂMINTE, 217263, 9.00-21.00

LA PETRICĂ, GĂRII, 17, CIZMĂRIE, 8.00-17.00

LUXOR, ANASTASIE PANU, 19, CONFECTII, 213898, 9.00-21.00

MARCEL IMPEX, STEFAN CEL MARE, 1, COMERT MAROCHINĂRIE, 214429, 10.00-18.00

MAREX, INDEPENDENTEI, 19, MĂTĂSURI SI STOFE, 115824, 9.00-20.00

MICA INDUSTRIE, V. ALECSANDRI, 6, CONFECTII TEXTILE/SEDIU, 117755, 8.00-16.00

MICROSYSTEM, BUCIUM, 17, REPREZENTANTĂ BIT, DEPOZIT EN GROS, 236080, 8.00-16.00

MIRCOTEX, AURORE1, 32, CONFECTII TEXTILE, TRICOTAJE, 115215, 8.00-20.00

MIT ALPIN 2200, SOSEAUA NATIONALĂ, 194, MAGAZIN SECOND-HAND, 10.00-18.00

MOLDODERM, DRAGOS, 29, PIELĂRIE, 177550,

MONDEO STAR, CUZA VODĂ, 8, IMPORT-EXPORT CONFECTII, ÎNCĂLTĂMINTE, 211087, 8.00-20.00

NERO, GHICA VODĂ, 2AB, CONFECTII INTIME, 116676, 8.00-20.00

PIMARCON, STRĂPUNGERE SILVESTRU, 12, CL 18, COMERT SI PRODUCTIE CONFECTII, MAROCHINĂRIE,

RODIANA, STEFAN CEL MARE, 4, COMERT TEXTILE SI ÎNCĂLTĂMINTE, 213946, 8.00-20.00

SABACOM, STEFAN CEL MARE, 4, COMERT TEXTILE, ÎNCĂLTĂMINTE, 8.00-20.00

SILVA TEX, CARPATI, 21, CONFECTII TEXTILE, 127363, 7.00-20.00

SPORUL, GĂRII, 1, PRODUCĂTOR TRICOTAJE, 142860, 8.00-20.00

TAMILIA COM, BD. DACIA, 395, TEXTILE, 163260, 8.00-16.00

TEXTILA IASI, SOS. STEFAN CEL MARE, 4, CONFECTII TEXTILE, 140501/144810, 7.00-15.30

TRICONFEC, STRĂPUNGERE SILVESTRU, 35, CONFECTII-TRICOTAJE, 210120, NON STOP

VIVAT, GĂRII, L20-22, TEXTILE, ÎNCĂLTĂMINTE, 8.00-20.00

INDUSTRIE ALIMENTARA

BRUNI FOOD PRODUCT, CALEA CHISINĂULUI, 171, MARGARINĂ SI ULEIURI VEGETALE, 233545,

COSELI, HAN TĂTAR, 10, ESENTE SI SUPER ESENTE ALIMENTARE, ZAHĂR VANILINAT, 271848,

GASTROCOM, LUCA ARBORE, 2, LABORATOR COFETĂRIE, 163046, 7.00-18.00

IASSYROM, HAN TĂTAR, 10, AROME SI COLORANTI ALIMENTARI, FERODOURI ECOLOGICE, 271848/270997,

LABORATOR DE PESTICIDE, M. STURZA, 33, CONTROL ALIMENTE, 137475, 7.00-14.30

LACTIS, B-DUL METALURGIEI, 8, PRODUSE LACTATE, ÎNGHETATĂ, 130487, 7.00-17.00

PESCARIS, M. STURZA, 33, INDUSTRIE ALIMENTARĂ, 132061, 7.00-15.00

PROPAST, SOS. TOMESTI, 12, PASTE FĂINOASE, 232577, NON-STOP

VECTRA, GRIGORE URECHE, 4, UTLAJE FRIGORIFICE PENTRU INDUSTRIA ALIMENTARĂ, 116934, 7.00-22.00

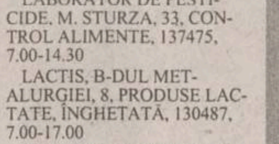

INVATAMANT, EDUCATIE

SCOALA 14, SOCOLA, 84, ÎNVĂTĂMÂNT, 136408,

SCOALA GEN. 33, L. CATARGI, 28, ÎNVĂTĂMÂNT, 117860, 8.00-14.00

SCOALA NR. 17, SOS. PĂCURARI, 178, ÎNVĂTĂMÂNT, 163059, 7.00-15.00

CONSERVATORUL G. ENESCU, HORIA, 9-11, ÎNVĂTĂMÂNT, 212541, 7.30-15.30

FEG, CUZA VODĂ, 1A, SCOALĂ POSTLICEALĂ, CALIFICĂRI ÎN MESERII, 217364/116309, 8.00-20.00

GRĂDINITA 17, L. CATARGI, 20, ÎNVĂTĂMÂNT, 135208, 7.00-17.00

GRĂDINITA CFR, BANU, 12, 146969, 6.00-18.00

GRĂDINITA FEG, PĂCURARI, 25, GRĂDINITĂ ÎN LIMBA ENGLEZĂ, FRANCEZĂ, GERMANĂ, 114577, 8.00-13.00

GRUP SCOLAR ENERGETIC, SOCOLA, 188-190, ÎNVĂTĂMÂNT, 132112,

LIC. EMIL RACOVITĂ, SF. THEODOR, 2, ÎNVĂTĂMÂNT, 135044,

LICEUL CFR, SOCOLA, 82, ÎNVĂTĂMÂNT, 137115,

LICEUL MIU, SOCOLA, 51-53, ÎNVĂTĂMÂNT, 137401,

LICEUL NATIONAL, ARCU, 4, ÎNVĂTĂMÂNT, 214036,

LICEUL TEORETIC V. ALACSANDRI, C. NEGRI, 50, ÎNVĂTĂMÂNT, 146130, 7.30-18.30

UNIV. M. KOGĂLNICEANU, PINULUI, 6, ÎNVĂTĂMÂNT, 130097, 8.00-20.00

UNIVERSITATEA GH. ZANE, SOCOLA, 188-190, UNIVERSITATE PARTICULARĂ, 233752,

UNIVERSITATEA PETRE ANDREI, BANU, 5, bl. 7A, ÎNVĂTĂMÂNT, 210474,

MOBILA. AMENAJARI INTERIOARE

AMBIA, PĂCURARI, 122, COMERT TAPITERIE SI MOBILIER, 251610, 9.00-13.00, S 9.00-13.00

AMBIA, 6 MARTIE, 2, COMERT TAPITERIE SI MOBILIER, 145131, 9.00-13.00, S 9.00-13.00

CHEIA, SOS. NICOLINA, bl. 928, MATERIALE PENTRU AMENAJĂRI INTERIOARE, 222070, 9.00-18.00; S 9.00-13.00

COCKTAIL, CUZA VODĂ, 30-32, PRODUCTIE JALUZELE ALUMUNIU SI MATERIAL TEXTIL, 117355,

DAAS, SĂRĂRIE, 76, SEDIU, 216476, 9.00-18.00

DIVERTIS, CARPATI, 19, bl.918, ATELIER TÂMPLĂRIE, 126055, 8.00-16.00

EEP MOCHETA, SOS. NICOLINA, 66, bl. 958, MOCHETĂ, COVOARE, 221914, 9.00-19.00; S 9.00-13.00

FIDES L&H, CUZA VODĂ, 1A, IMPORT MOBILIER BULGARIA UNGARIA, 213786, 8.00-16.00

G&G ROMÂNIA, ETERNITATEA, 43A, IMPORTATOR TAVANE SUSPENDATE ARMSTRONG SI CARTON GIPS, 174425, 9.00-19.00

GRAPHIX, P-TA 14 DEC 1989, 2, AMENAJĂRI INTERIOARE, MOBILIER, 113938/211802, 9.00-17.00

IG TRADE, STEJAR, 18, PRODUCTIE MOBILIER, 171629, 8.00-20.00

LEC TRADE, IPSILANTI, 4, MOBILIER, 272213, 8.00-18.00

MAGAZIN METALO-CHIMICE, NICOLINA, 1, COMERT OB.SANITARE, CHIMICE, 8.00-20.00

MAR-CHI, SOSEAUA NATIONALĂ, 194, DECORATIUNI INTERIOARE, 136548, 9.00-19.00

MICA INDUSTRIE, PASCANI, ÎMPLETITURI RĂCHITĂ, 762824,

MICA INDUSTRIE, IPSILANTE, ATELIER MOBILĂ, 117116,

MICA INDUSTRIE, MORILOR, 11, SECTIE MOBILĂ, 114737,

MICKY COMPANY, COMPLEX PODUL DE PIATRĂ, GEAMURI, OGINZI, RAME, 239390, 9.00-17.00; S 9.00-13.00

MIRFAN MOBILUX, PIATA VOIEVOZILOR, bl. C4, COMERT MOBILĂ, 152647, 9.00-19.00

MIRFAN MOBILUX, P-TA VOIEVOZILOR, 26, C4, COMERT MOBILĂ, 152647, 10.00-18.00

MOBART, ALBINET, 61, ATELIER CONFECTII MOBILĂ, 211552, 8.00-16.00

MOBISOP LUX, CARPATI, bl. 910-912, PRODUCTIE MOBILIER, 127489, 8.00-16.00

MOBILĂ SI BINALE, ARCU, 15-17, CONFECTII MOBILIER, 112634, 7.00-18.00

MOLDOLUX, BUCIUM, 25, COMERT MOBILĂ, 230412, 8.00-20.00

MOLDROM, B-DUL CHIMIEI, 14, INDUSTRIE, 173025, 9.00-17.00

NEDO, IARMAROC, 26, PRODUCTIE MOBILIER SI JALUZELE, 233444/130894, 8.00-18.00

NILPEROM, STRĂPUNGERE SILVESTRU, 60, CL 11, parter, DECORATIUNI INTERIOARE, 211361, 10.00-16.00

PRODOMO, BD. INDEPENDENTEI, 2, bloc CARMEN, MOBILĂ, 217606, 9.00-18.00

RADICAL, AL. M. SADOVEANU, 24, PLĂCI AUTOCOLANTE DE VINIL PENTRU PARDOSELI, 219690, 9.00-19.00

SANITAL, ARMEANĂ, MATERIALE PENTRU AMENAJĂRI BĂI, 115151, 9.00-17.00

SANTAL STIL, UZINEI, 3, TAPITERIE, 146683, 8.00-16.00

SYM YUL, SOS. NICOLINA, 1, COMERT MOBILĂ, 122787, 8.00-17.00

UNITRADE, B-DUL COPOU, 4, AMENAJĂRI INTERIOARE, 216412/213455, 8.00-18.00

UTIL CASNIC, N.IORGA, 25, COMERT OBIECTE SANITARE, 233680, 8.00-20.00

UTIL CASNIC, SOCOLA, 2, bl. F, COMERT OBIECTE SANITARE, 231433, 8.00-20.00

VALADRIN, ION CREANGĂ, 73, TÂMPLĂRIE PVC, USI GARAJ/PORTI AUTO CU TELECOMANDĂ, 092/376440, 8.00-20.00

VOCTOR INVEST COMPANY, ARMEANĂ, AMENAJĂRI INTERIOARE, 112078, 9.00-17.00

ORGANIZATII

ALTERNATIVA ROMÂNIEI, P-TA 14 DEC 1989, 2 bis, et 2, ORGANIZATIE, 211703, 9.00-17.00

ASOCIATIA CRUCEA ALBASTRĂ, CUZA VODĂ, 2, ONG, V 9.00-13.00

DJTS, SF. LAZĂR, 76, 231540, 7.30-15.30

FEDERAL COOP, SF. LAZĂR, 39-41, 146652, 8.00-16.00

FORUMUL DEMOCRAT GERMAN, P-TA 14 DEC 1989, 2 bis, et 1, ORGANIZATIE, 117305, 10.00-12.00 J 17.00-19.00

FUNDATIA CHEMAREA, M. EMINESCU, 4A, FUNDATIE NON-PROFIT, 113735, 9.00-14.00

FUNDATIA CORNEILLE, PĂCURARI, 111, FUNDATIE ÎNTRAJUTORARE, 252838,

FUNDATIA FILOCALIA, M. STURZA, 43, 233550, 8.00-12.00

FUNDATIA PT. O SOC. DESCHISĂ, MOARA DE FOC, 35, 252920/252922, 14.00-17.00

LIGA APĂRĂRII DREPTURILOR OMULUI, CUZA VODĂ, 2, ONG, 215560, 16.00-19.00

MISCAREA ECOLOGISTĂ ROMÂNĂ, CUZA VODĂ, 2, ONG, 112590, 9.00-17.00

PARTIDUL ALIANTA CIVICĂ, CUZA VODĂ, 2, ORGANIZATIE, 216885, 9.00-18.00

PNL, SOS. NATIONALĂ, 59, 135325/233984, 10.00-17.00; S 10.00-14.00

S.I.R.D.O., P-TA 14 DEC 1989, 2bis, ORGANIZATIE, 9.00-12.00

UNIUNEA ELENĂ, P-TA 14 DEC 1989, 2 bis, et 1, ORGANIZATIE, 117665,

UNIUNEA SINDICATELOR LIBERE DIN ÎNVĂTĂMÂNT, HORIA, 10, 210426, 8:30-15.30

pAPETĂRIE, BIROTICĂ

COMITEL, MUNTENIMII, 4, BIROTICĂ, TELECOMUNICATII, FAX 213375, 8.00-20.00

CONEL, I. C. BRĂTIANU, 6, PLICURI LA PRET DE PRODUCĂTOR, 210114, L-V 9.00-15.30

FERAX COMPANY, CUZA VODĂ, 30-32, REPR. KONICA (COPIATOARE), GLORY, LAMIREL, PAPETĂRIE, 116501, 9.00-17.00

GIROS COMPANY, I. C. BRĂTIANU, 20-22, DEALER AUTORIZAT XEROX SI DIALOG, 210872, 9.00-17.00

IRSIDO, TOMA COZMA, 7A, PAPETĂRIE, BIROTICĂ, 144255, 8.00-18.00

LECOM OPEN SYSTEMS, CARPATI, 910-912, BIROTICĂ, PAPETĂRIE, ELECTROCASNICE MOULINEX SI PHILIPS, 222882/222880, 9.00-17.00

MIG INVEST, B-DUL DACIA, 57, bl. DD6, COPIATOARE, IMPRIMANTE, FAXURI, BIROTICĂ, PAPETĂRI, 143410, 8.00-19.00

REAL UNIVERSAL COM, SOS. NICOLINA, 45, bl. 966A, parter, PRODUSE PAPETĂRIE, CONSUMABILE SI PRODUSE DIN HÂRTIE, 226600, 9.00-17.00

RTC HOLDING, C. A. ROSETTI, 30, BIROTICĂ, PAPETĂRIE, MOBILIER, 217118/217156, 8.00-18.00

PRESA

CONY SAT, CALEA CHISINĂULUI, 17, RETRANSMISIE TV PRIN SATELIT, 230576/137991, 8.00-20.00

DIFPRES, HORIA, 1B, DIFUZARE PRESĂ, 212240, 7.30-15.00

EVENIMENTUL ZILEI, P-TA 14 DEC 1989, 2 bis, et 2, PRESA, 112210,

INDEPENDENTUL, BANU, 10, REDACTIE,

MONITORUL, SMÂRDAN, 5, 271271,

OPINIA STUDENTEASCĂ, VASILE CONTA, 30, 219687,

REDACTIA TIMPUL, P-TA 14 DEC 1989, 2 bis, et 2, REDACTIE, 211014, 9.00-14.00

RTV EUROPA NOVA, CRONICAR MUSTEA, 17, RADIO SI TELEVIZIUNE, 127400, 8.00-16.00

TELECABLE, ARCU, 25, TELEVIZIUNE PRIN CABLU, 210822, 9.00-18.00

TVR IASI, L. CATARGI, 33, PRESĂ, 210444,

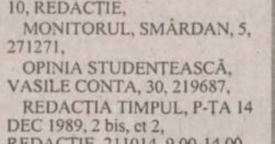

PRODUCTIE PUBLICITARA

A&C ELECTRIC GRUP, GĂRII, 15, PRODUCTIE PUBLICITARĂ, 112591, 8.00-20.00

AMBRA PROD (PET DESIGN), BD. NICOLAE IORGA (în spatele Hotelului Conest), PRODUCTIE PUBLICITARĂ, 230640, 9.00-16.00

ARON COMPANY, ZMEU, 3, FIRME LUMINOASE, BANNERE, COPERTINE, PRELATE AUTO, PANOURI PUBLICITARE, IMPRIMĂRI SERIGRAFICE PE SUPORTURI DIVERSE, 092242111, 113131, 9.00-17.00

CRESCENTO, TUTORA, 17, PRODUCTIE PUBLICITARĂ, 230479, 8.00-18.00

DB DESIGN, BRADULUI (lângĂ Gara Nicolina), GRAPHIC & INDUSTRIAL, 220053, 9.00-17.00

DR PRESS, ALEXANDRU CEL BUN, PRODUCTIE PUBLICITARĂ, 253065, 9.00-17.00

ELITYS, SOS. PĂCURARI, 478, PRODUCTIE PUBLICITARĂ, 162279, 8.00-16.00

G&G ROMÂNIA, ETERNITATEA, 43A, FIRME LUMINOASE, COPERTINE, PANOURI EXTRAURBANE, DECUPAJE CUTTER-PLOTTER, 174425, 9.00-19.00

GEBA COLOR, DUCA VODĂ, 2, ETICHETE AUTOCOLANTE, 233386, 9.00-17.00

GEPLEX TRADING, VITEJILOR, bl. SD1-3, PLĂCI ACRILICE (STIPLEX), 250819, 9.00-15.00

INTERSOC, ÎMPĂCĂRII, 19, bl.915, PRODUCTIE PUBLICITARĂ, PLIANTE, PROSPECTE 1-1000BUC, 220792/125124, 9.00-17.00

LASER CO, ALEEA GHICA VODĂ, PRODUCTIE PUBLICITARĂ, 230075, 8.00-18.00

MAARTiS Co, PIATA UNIRII, 9, PRODUCTIE PUBLICITARĂ, 113322, 9.00-17.00

METALCO, MOARA DE FOC, 29, BANNERE, FIRME LUMINOASE, COPERTINE, INSCRIPTIONĂRI, 215480, 8.00-16.00

PRINT COLOR, P-TA 14 DEC 1989, 2 bis, et 2, PRODUCTIE PUBLICITARĂ, 210349, 8.00-19.00

PUBLIMOND, A. PANU, 13-15, AGENTIE DE PUBLICITATE, 210640, 9.00-17.00

RBN, T. VLĂDIMIRESCU, 87, AMPLASAMENTE BANNERE, PUBLICITATE PE MIJLOACE DE TRANSPORT ÎN COMUN, 211843, 9.00-17.00

SAXONiS, ROND TG. CUCU, STAMPILE, CĂRTI DE VIZITĂ, ÎNDOSARIERI, XEROX, 212257, 9.00-17.00

SHATTER, STADION EMIL ALEXANDRESCU, IMPRIMĂRI PE TRICOURI SI OBIECTE PROMOTIONALE, 216281, 9.00-17.00

REPARATII ELECTRONICE, ELECTROCASNICE

CALITATE, SOS NICOLINA, 74, 991A, REPARATII ELECTROCASNICE, SERVICE ELECTROCASNICE, 126820, 8.00-18.00

COOP PRESTATIUNEA 66, COMPLEX PODUL DE PIATRĂ, REPARATII FRIGIDERE, 131554, 8.00-16.00; S 9.00-13.00

DIODA, INDEPENDENTEI, Y1, PIESE SCHIMB SI ACCESORII TV, 211672,

ELECTRON SERVICE, CARPATI, 12, 912A, REPARATII ELECTROCASNICE, SERVICE TELEFOANE CELULARE, DEALER DIALOG, TELECOMUNICATII, 127154125924, 9.00-18.00; S 9.00-13.00

ELECTRONICA SERVICE, GRIGORE URECHE, 1-3, REPARATII RADIO TV, 116581, 9.00-17.00; S 9.00-13.00

IASIM COOP, SOS. NICOLINA, 40, bl. 967, REPARATII FRIGIDERE, 125344, 8.00-19.00

IMSAT, M. STURZA, 33, ATELIER MECANIC, 137355, 7.00-15.00

LM Co BEST ELECTRONICS, INDEPENDENTEI, Y6-Y5, REPARATII, COMERT TV, 113660, 10.00-19.00

MATEO, SOS. NATIONALĂ, 194, REPARATII CEASURI, 136100, 9.00-17.00

NOEMI, CUZA VODĂ, 1A, REPARATII RADIO TV, CALCULATOARE, CONFECTIONĂRI CHEI, 114400, 9.00-20.00

POLAR SERVICE, ÎMPĂCĂRII, 19, REPARATII FRIGIDERE, 220859, 8.00-18.00

SOCOM SERVICE (BIJUTERII), STRĂPUNGERII SILVESTRU, 6, CL 21, CONFECTII REPARATII BIJUTERII, 145709, 8.00-16.00; S 9.00-13.00

SUPER TEHNIC, BRADULUI, 1, bl. 907, IMP-EXP, REPARATII RADIO TV, FRIGIDERE, CONGELETOARE, 127242, 8.00-18.00

TORAMAT, BUCIUM, 34, REPARATII FRIGIDERE, 233460, 9.00-18.00

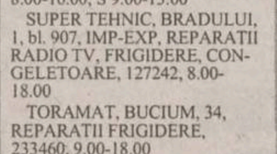

RESTAURANTE, LOCALURI, COFETARII

ALMA BEST, SADOVEANU, 4, BAR, 111791, 9.00-21.00

AMANDINA, PIATA UNIRII, 2, COFETĂRIE/PATISERIE, 117870, 8.00-21.00

BET COM LUX, SADOVEANU, 4, BAR, 144930, 7.00-21.00

BIMEX, 1 DECEMBRIE, 20, BAR, 7.00-19.00

BOLTA RECE, RECE, 10, RESTAURANT, 112567, 8.00-24.00

BUCEGI, INDEPENDENTEI, 33, RESTAURANT, BAR, TERASĂ, 112416, 7.00-23.00

CANNABIS, COMPLEX COPOU, BAR, BILIARD, JOCURI, NON STOP

CASA UNIVERSITARILOR, B-DUL COPOU, 9, RESTAURANT, 140029, 7.00-23.00

CLUB RS, FĂTU, 2A, LOCAL, 213060, 10.00-03.00

CLUH ESCAPE, LĂPUSNEANU, LOCAL CU PROGRAM DE JAZZ SI BLUES (JOI), NON STOP

COBALT, COMPLEX TITU MAIORESCU, BAR, JOCURI, NON STOP

COMPLEX DUNĂREA, ANASTASIE PANU, 52, RESTAURANT, BAR, TERASĂ, 140251, 8.00-24.00

COMPLEX SCALA, SF. LAZĂR, 27, RESTAURANT, BINGO, DISCOTECĂ, COFETĂRIE, 146723, 8.00-16.00

CORNEY, STEFAN CEL MARE, bl. B2, BAR, 252838, NON STOP

CORSO, LĂPUSNEANU, LOCAL, TERASĂ, DISCOTECĂ, 147158, 8.00-24.00

COSTI, COMPLEX COPOU, BAR, NON STOP

DELICIA, INDEPENDENTEI, 33, COFETĂRIE, 112990, 7.00-20.00

DEMETRA, ROND AGRONOMIE, BAR, 6.00-20.00

DOINITA, COMPLEX PODUL DE PIATRĂ, 1, BAR DE ZI, 6.00-21.00

DOLI, GĂRII, L20-21, BAR, BILIARD, 116266, 10.00-05.00

EDALEX, COMPLEX PODUL DE PIATRĂ, 1, BAR SI JOCURI MECANICE, 232831, NON STOP

EUROSPORT, PRIMĂVERII, 2, BAR, 133537,

HAPPY CLUB, SOSEAUA NATIONALĂ, 59, BAR, BILIARD, PIZZERIE, 135325/233984, 8.00-23.00

ICAR, SF. LAZĂR, 4B, CAFÉ BAR, TERASĂ, 7.30-23.00

INDIANA, BASOTA, 2, RESTAURANT, 211257, NON STOP

INTERPARC, STEFAN CEL MARE, 6, LOCAL, 115115, 6.00-22.00

LIBERTA, SOSEAUA NATIONALĂ, 57, BAR, COFETĂRIE, PATISERIE, 7.00-21.00

LIBERTATEA 89, ARCU, 13, BAR, 212287, NON STOP

LUXOR, COPOU, 48, BAR, 117658, 6.30-24.30

METRO UNO, SOCOLA, 2A, COFETĂRIE, 233907, 9.00-21.00

METROPIZZA GARĂ, STRĂPUNGERE SILVESTRU, bl. CL18, LOCAL, 112883, L-V 8.00-01.00; S-D 8.00-02.00

MIORITA, P-TA 14 DEC 1989, 2bis, RESTAURANT, 115513, 7.00-24.00

MMC-TEIA, SOSEAUA NATIONALĂ, 41, BAR, 233401, 8.00-20.00

NIMOGIS, ROND AGRONOMIE, BAR, 215429, 10.00-05.00

PANSELUTA, HATMAN SENDREA, 23, COFETĂRIE, 8.00-20.00

PATIiS, CUZA VODĂ, 1A, COFETĂRIE PATISERIE, 213786, L-S 7.30-21.00

PEPSON, COSTĂCHESCU, 9, BAR, 140447, 7.00-22.00

PERSEVERANTZA, COSTACHE NEGRI, 60, bl. C1, LOCAL PIZZA, 210288, 8.00-23.00

RESTAURANT BANK COOP, SF. LAZĂR, 4, RESTAURANT, 116506, 6.00-17.00

RESTAURANT TEIUL, COMPLEX COPOU, LOCAL, 7.00-20.00

SELECT 91, P-TA 14 DEC 1989, 2bis, RESTAURANT, COFETĂRIE. PATISERIE, 210715/216444, 8.00-01.00

STEFF AX, ALEEA SADOVEANU, 4, BAR, NON STOP

TEIUL, COMPLEX COPOU, COFETĂRIE, 7.00-20.00

TOPAZ, SILVESTRU, 1, RESTAURANT, 217607, 6.00-22.00

VIVIANA, COMPLEX COPOU, BAR, 147834, NON STOP

WEEK-END, ZONA DE AGREMENT CIRIC, TERASĂ - RESTAURANT, 171520,

ZINC, COMPLEX COPOU, BAR, BILIARD, NON STOP

SALI DE JOCURI

ALI BABA, CODRESCU, 14 B, BILIARD, JOCURI, 146310, NON STOP

ARC, SOS. NICOLINA, 52, BAR, BILIARD, JOCURI, 145151, 10.00-22.00

BAR FLY, SOS. NATIONALĂ, 57, SALON DE BINGO SI RESTAURANT, 11.00-05.00

DiORO, 14 DEC 1989, 11, INTERMEDIERI, CAFENEA, SALĂ JOCURI, 113304, 8.00-20.00

EDELWEISS, STEFAN CEL MARE, 1, SALON JOCURI, 112395, 9.00-23.00

METRONOM MOLDOVA, ÎMPĂCĂRII, 25, SALĂ DE JOCURI MECANICE, 220877, 10.00-22.00

ROM NOVOMATIC, GRIGORE URECHE, 1-3, SALĂ JOCURI, BAR, 112357, NON STOP

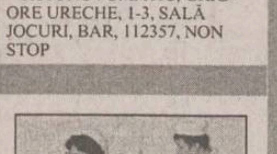

SANATATE

AKTIN, MOARA DE FOC, 35, et. 4, CENTRU DE RADIOGRAFII, 8.00-20.00

ARS MEDICA, ALEXANDRU CEL BUN, 16, bl. 212, sc. A, MEDIC DE FAMILIE, 156342, 8.00-20.00

BIOCARDIA, MOARA DE FOC, 35, et. 4, CONSULTATII SI ANALIZE MEDICALE, 219911/215500, 8.00-20.00

BIOCOMP, BASOTĂ, 4, TESTE DIAGNOSTIC, 115433, 8.00-16.00

BIOMED, PĂCURARI, 138, CONSUMABILE TEHNICĂ MEDICALĂ, 217710, 9.00-19.00

CABINET OFTALMOLOGIC, PETRU RARES, 25, 116969, 14.30-16.30

CABINET PSIHOLOGIC, BANU, 12, SIGURANTA CIRCULATIEI FEROVIARE, 147313, 8.00-15.00

CENTRUL DE REC. A SÂNGELUI, N. BĂLCESCU, 21, SĂNĂTATE, 112091, 7.00-15.00

CLAR-DIOPTRIA, GĂRII, 19, OPTICĂ MEDICALĂ, 8.00-18.00

CRISTAL OPTIC, POLICLINICA CFR, OPTICĂ MEDICALĂ, 116142, 9.00-18.00

CRUCEA ROSIE, STEFAN CEL MARE, 10, SĂNĂTATE, 142630, 8.00-11.00

DADI, VASILE CONTA, 26, sc. A, CABINET ANALIZE MEDICALE, 142006, 8.00-11.00

DR. AILIOAIE CONSTANTIN, MEDIC PRIMAR, CONSULTATII PEDIATRIE PERMANENT, 094507798,

ECHOMED, SOS. PĂCURARI, 4, OBSTETRICĂ SI GINECOLOGIE, 251927, 11.00-18.00; S 9.00-14.00

EMILIANiS INSTITUT, LASCĂR CATARGI, 9, CABINET ÎNTRETINERE MEDICALĂ SI COSMETICĂ, 113552, 8.00-20.00

FARMACIA GABI, AL. T. NECULAI, 79, SĂNĂTATE, 122827, 8.00-20.00

HYPOCRAT, VOVIDENIEI, 3, OBSTRETICĂ, GINECOLOGIE, 112122, 7.30-13.00

MEDICAL TEST, BD. NICOLAE IORGA, bl. 903A, LABORATOR DE ANALIZE MEDICALE, 230774, 8.00-18.00

MEDICINA ALTERNATIVĂ, ARCU, 1, SĂNĂTATE, 213511, 9.30-11.30; 17.00-19.00

MEDIRO, BD. ALEXANDRU CEL BUN, 4, bl. 1205, POLICLINICĂ, 259111, 8.00-20.00

MEDISAN, T. BURADA, 6, CABINET MEDICAL, 114274, 9.00-18.00; S 9.00-13.00

MEDISAN, SF. LAZĂR, 49, CABINET MEDICAL, 232753, 9.00-18.00 ; S 9.00-13.00

MEDOPTICA, ARCU, 1, OFTALMOLOGIE SI OPTICĂ MEDICALĂ, 092/719702, L-J 9.00-19.00; V 9.00-12.00; S 10.00-13.00

OPTICA, LĂPUSNEANU, OPTICA MEDICALĂ, 110975, 9.00-17.00

POLICLINICA BALNEARĂ NICOLINA, HATMAN SENDREA, 2, SĂNĂTATE, 124074, 8.00-19.00

POLICLINICA PROFES MED, VASILE CONTA, 18, 213226, 7.30-19.30

POLICLINICA UNIVERSITARĂ 1, VASILE CONTA, 2, SĂNĂTATE, 143720,

SĂNĂTATEA 2000, BANU, 5, bl. 7A, SĂNĂTATE, 214002, 14.30-17.00

SINMED, SOSEAUA NATIONALĂ, 182, A2, sc. F, CABINET MEDICINĂ GENERALĂ, 233390, 8.00-15.00

SPITALUL DE BOLI INFECTIOASE, O. BOTEZ, 2, SĂNĂTATE, 113390, NON STOP

SPITALUL SF. SPIRIDON, INDEPENDENTEI, 1, SĂNĂTATE, 144730, NON STOP

STRATAN ELENA, STEFAN CEL MARE, 10, OBSTRETICĂ, GINECOLOGIE, 212877, 11.00-20.00

TRANSPARENTA, ANASTASIE PANU, 13, OPTICĂ MEDICALĂ - DR. VASILE POPA, 212162, 9.00-18.00

UNITATE DE TRATAMENT NICOLINA, TROTUS, 12Î, SĂNĂTATE, 124374, NON-STOP

SERVICII CONSULTANTA

APCO, CUCU, 17, ATELIER PROIECTARE CONSTRUCTII, 213830, 8.00-16.00

APELE ROMÂNE, VÂSCĂUTEANU, 10, STUDII, SERVICII HIDROLOGICE, 144925, 7.00-15.00

CASA, CUZA VODĂ, 1, PROIECTARE, EXECUTIE CONSTRUCTII INSTALATII, 211585/7, 7.00-17.00

CEPROPLAST, CALEA CHISINĂULUI, 23A, CERCETARE, PROIECTARE, 230840/233536, 7.00-15.00

DNT, MOARA DE FOC, 35, et. 7, SERVICII INTERNET, 252936/252938, 9.00-17.00

DOCONEX, STEFAN CEL MARE, 10-12, STUDII HIDROGEO, AGRICULTURĂ, 213714, 7.00-17.00

ELIT, CALEA CHISINĂULUI, 43A, CERCETARE, PROIECTARE, PRODUSE ELECTRONICE, MECANICĂ FINĂ, 232617, 7.30-15.00

KERRYA INVEST, UZINEI, 10A, PLASAREA FORTEI DE MUNCĂ, 217817, 9.00-17.00

M.V.D., HOTEL UNIREA, CAM 107, ÎNFIINTĂRI SOCIETĂTI COMERCIALE, OBTINERE AUTORIZATII, 212299/215015, 9.00-19.00; S 9.00-14.00

MAGTON, VASILE LUPU, 98, CONSULTANTĂ COMERCIALĂ SI TRADING, 094/645290,

MIOR, CUCU, 11, TRATAMENTE CHIMICE PENTRU CULTURI, 117920/215045, 8.00-16.00

ROENTER CONSULTING, A. PANU 13-15 SAU B-DUL POITIERS, 14, CONSULTING MANAGERIAL SI DE AFACERI, 212335/230445, 9.00-19.00; S 9.00-14.00

SOCIETATEA EXPERTILOR TEHNICI, PRIMĂVERII 2, corp administrativ TesĂtura, EXPERTIZE TEHNICE, EVALUĂRI, STUDII DE FEZABILITATE, 233873, 8.00-12.00

TEHNOPROIECT, LASCĂR CATARGI, 54, PROIECTARE, CONSULTANTĂ, 146255, 8.00-16.00

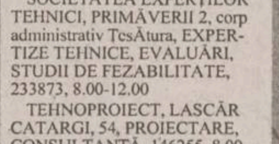

SERVICII POSTALE

DHL, ANASTASIE PANU, 27, SERVICII COLETĂRIE INTERNATIONALĂ, 213435, 9.00-18.00

OF. FILATELIC, BANU, 8, FILATELIE, 142258, 8.00-16.00

OF. POSTAL 13 VAMĂ, BANU, 8, SERVICII POSTALE, 113093, 8.00-16.00

OF. POSTAL 7, BANU, 8, SERVICII POSTALE, 147981, 8.00-20.00

SERVICII SECURITATE

ANGELS, SOS. PĂCURARI, 55, 548, B, STINGĂTOARE, SERVICE AUTORIZAT, 251494/094648897, 9.00-17.00

CORP GARDIENI PUBLICI, BUCIUM, 30, ORDINE PUBLICĂ, 232099,

ELECTRA, ÎMPĂCĂRII, 33, ECHIPAMENTE DE SECURITATE, 8.00-16.00

ELECTRONIC RESEARCH CENTER, ARMEANĂ, 2, INTERFOANE DE SCARĂ, 116666, 9.00-17.00

MOLID, COPOU, 3, et. 4, SISTEME DE ALARMĂ, DISPECERAT DE SUPRAVEGHERE CU INTERVENTIE ÎNARMATĂ - IGS, ALARME AUTO, 214564/216671, 8.00-16.00

PETRA, ÎMPĂCĂRII, 27, bl. 917, ATELIER PRODUCTIE TRANSFORMATOARE TOROIDALE, ALARME, 125808/221281, 8.00-18.00

TEMPO, SOCOLA, 34, SISTEME DE ALARMĂ AUTO SI IMOBILE, 234218/092364014, 9.00-20.00

YV, PĂCURARI, 92, SISTEME DE ALARMĂ MAAT, FBI, UNGO; SUDĂRI PARBRIZE, 259690, 9.00-17.00

STOMATOLOGICE

DAVIDENT, STRADELA SILVESTRU, 5B, CABINET STOMATOLOGIC, 117968, 9.00-15.00

DENTAL PLUS, ION CREANGĂ, 52, bl. S1, CABINET STOMATOLOGIC, 272391, 8.00-21.00

EDENTA, SF. LAZĂR, 49, COMERT ALIAJE DENTARE, 233862, 9.00-17.00

ELDENT, PETRU RARES, 8, CABINET STOMATOLOGIC, 113892, 14.00-20.00

MACORDENT, CUZA VODĂ, 1A, CABINET STOMATOLOGIC, 113330, 8.00-20.00

PRIMA, CIURCHI, 109, CABINETE MEDICALE: MEDICINĂ GENERALĂ SI STOMATOLOGIE, 175380, 8.00-20.00

RASTOMED, SOS. NICOLINA, bl. 939, CABINET STOMATOLOGIC, 127822, 8.00-12.00; 15.00-20.00

ROMALED, PRIMĂVERII, 13, D1, C, CABINET STOMATOLOGIC, 230646, L-S 8.00-20.00

ROZITA SRL, SOCOLA, 17, CABINET STOMATOLOGIC, 232855, 10.00-12.00, 14.00-18.00

SOFIDENT, CLOSCA, bl. B2, TEHNICĂ DENTARĂ, 115460, 8.00-20.00

TEHNODENT, UZINEI, 41, TEHNICĂ DENTARĂ, 212513, 8.00-20.00

TEHNICĂ DE CALCUL, BIROTICA, TELEFONIE

ACE COMPUTERS, GRIGORE URECHE, 1, IMPORTATOR & DISTRIBUITOR DTK Computers, 213122/213130, 9.00-17.00

ANTRICE, LASCĂR CATARGI, 22, CALCULATOARE, 145258/215507, 9.00-17.00

AUTO TEHNIC, PĂCURARI, 589, TEHNICĂ DE CALCUL, 219291, 8.00-17.00

AVICENA COMPUTERS, STEFAN CEL MARE, 10, TEHNICĂ DE CALCUL, 217611/213047, 9.00-17.00

COMPUTER HOUSE, INDEPENDENTEI, B1-5, TEHNICĂ DE CALCUL SI BIROTICĂ, 217800/217798, 9.00-17.00

ELCOM, COSTACHE NEGRI, 4, TEHN DE CALCUL, 217233,

FIMEX, CUZA VODĂ, 8, TEHNICĂ DE CALCUL, BIROTICĂ, TELEFOANE, CONSUMABILE, 211333, 9.00-17.00

FLAMINGO, G. MUSICESCU, 6, COMERT TEHN DE CALCUL, 217752, 9.00-18.00

IASSID, A. PANU, 13-15, C, SOFTWARE, 217876, 8.00-20.00

INFOSERVICE, B-DUL COPOU, 4, TEHNICĂ DE CALCUL, 211745/144718, 9.00-17.00

INFOSTAR GRUP, PICTORULUI, 4A, PROGRAM INTEGRAT DE CONTABILITATE DE GESTIUNE FINANCIARĂ, 215374/094645309, 9.00-17.00

KEN-KEN COMPUTERS, SF. LAZĂR, 49, CALCULATOARE, SOFT, RETEA, TELEFONIE MOBILĂ, 231303/231556, 9.00-17.00

LE MODELE, SF. LAZĂR, 53, TEHNICĂ DE CALCUL, DEALER DIALOG, 239003, 9.00-19.00

LIVIUS, FĂTU, 1A, TEHNICĂ DE CALCUL, 112221/115922, 9.00-17.00

LOG SOFT, ANASTASIE PANU, 28, BL. 2A, DEALER CERTIFICAT MICROSOFT, CALCULATOARE, INTERNET, 211130, 9.00-18.00

MEXIR, TABACULUI, 1C, TEHNICĂ DE CALCUL, 111725/094815182, 9.00-17.00

NEXUS MEDIA, PROGRAM CONTABILITATE PIONIER, 092/371801, 8.00-20.00

NODES Gmbh MUNCHEN FILIALA IASI, SF. ATANASIE, 25, DEZVOLTARE SOFT PROPRIU SI LA COMANDĂ, 111060/219730, http://www.nodes.ro, e-mail : nodes\mail.dntis.ro, 8.00-18.00

OMNIUM, STRĂPUNGERE SILVESTRU, 7, 15, C, ap. 10, CALCULATOARE, COMPONENTE, IMPRIMANTE, 145993/216528, 9.00-17.00

OPEN SYSTEMS, BRADULUI, 3, TEHNICĂ DE CALCUL, DEALER DIALOG, 9.00-17.00

PC AMI, NICOLINA, 76, bl. 991B, CALCULATOARE, IMPRIMANTE, 220795/212370, 9.00-17.00

PROINF, GOLIA, 14, CURSURI CALCULATOARE, 115944, 9.00-17.00

QUARTZ, INDEPENDENTEI, Y1-Y2, CALCULATOARE, IMPRIMANTE, CONSUMABILE, 216412, 8.00-20.00

QUARTZ MATRIX, SOS. PĂCURARI, 8, bl.885, COMERT TEHNICĂ DE CALCUL, 217248, 8.00-20.00

REL COMPUTERS, ARCU, 12, TEHNICĂ DE CALCUL, DEALER CONNEX, 214190, 9.00-17.00

ROMUS T&D, B-DUL COPOU, 3, TEHNICĂ DE CALCUL, 210492, 9.00-17.00

SARPENTE SOFTWARE, N. IORGA, 55B, PROGRAME EVIDENTĂ SI GESTIUNE CONTABILĂ, 134504/239559, 8.00-18.00

SERCOM, B-DUL NICOLAE IORGA, 46, PARTENER AUTORIZAT HP. EPSON, DTK, 231001/122589, 9.00-17.00

SPRINT COMPUTERS, GH. IBĂNESCU, 1, TEHNICĂ DE CALCUL, 211381, 9.00-17.00

SYSCAD, ROSCA, 6, TEHNICĂ DE CALCUL, 213785/217166, 9.00-17.00

TH INVEST, RAMPEI, 9A, SOFTWARE & HARDWARE, 217260/163155, 9.00-18.00

UNITRADE SISTEMS, INDEPENDENTEI, Y1-Y2, CALCULATOARE, IMPRIMANTE, CONSUMABILE, 216412, 8.00-20.00

UNIVERSAL RX, GRIGORE URECHE, 3, TEHNICĂ DE CALCUL, DEALER DIALOG, 212660/217254, 9.00-17.00

ZACH&SON, ALEEA SADOVEANU, 2, TONERE, COPIATOARE, PIESE DE SCHIMB, SERVICE, 219885/145822, 8.00-20.00

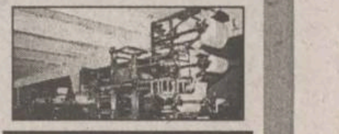

TIPOGRAFII

ATLAS COMEX, SĂRĂRIE, 14, TIPOGRAFIE, 117962, 7.30-18.30

MASTERPRINT, PĂCURARI, 9, TIPOGRAFIE, 210590, 9.00-18.00

TIPO MILX, RECE, 5, TIPOGRAFIE, 143005, 9.00-14.00

TRANSPORT

AGROTRANSPORT, AUREL VLAICU, 78, TRANSPORT MĂRFURI, 275878, 7.00-17.00

AUTOTRASPORT, UNGHENI, 2, TRANSPORTURI, 173621, 175868,

I.T.A., CUZA VODĂ, 56, TRANSPORTURI, MĂRFURI INTERNATIONALE, 112000, 7.00-15.30

TAROM, ARCU, 3-5, AGENTIE TAROM, 115239, 7.00-19.00

TRANSCOM, AUREL VLAICU, 54, TRANSPORT AUTO, 173636, 8.00-16.00

TRANSGYW, IPSILANTE, 29, TAXI, 216666, NON STOP

TRANSMIXT, SOS. PĂCURARI, 92, TRANSPORT AUTO, 155823,

TRANSMUNTEAN, A.PANU, 36, TRANSPORT INTERN, INTERNATIONAL, 813139,

TURISM

ALMALUX, COSTACHE NEGRI, 60, TURISM, 213025/213316,

ATLANTIC TURISM COMPANY, STEFAN CEL MARE, B1-B2, Galeriile Comerciale, mezanin, AGENTIE DE TURISM, 213872, 9.00-19.00

BTT, GRIGORE URECHE, 27, AGENTIE DE TURISM, 113665, 9.00-17.00

COMPANIA DE TURISM NET, PIATA UNIRII, 6, mezanin, TURISM INTERN SI INTERNATIONAL, TICKETING AERIAN SI RUTIER, 117596, 213450, 8.00-20.00; S 8.00-14.00; D 10.00-14.00

EUROPA, STEFAN CEL MARE, 13, AGENTIE DE TURISM, 112564, 9.00-17.00

EUROPA TRADE, P-TA 14 DEC 1989, 4, TURISM, 112564/211330, 8.00-19.00

ICAR TOURS, C. NEGRI, 43, KLM, LUFTHANSA, 216319, 9.00-17.00

MARCO POLO, STEFAN CEL MARE, 1, TURISM, 112289, 9.00-19.00

MONDO PHOENIX, SF. LAZĂR, 2-4, TURISM, 112217, 9.00-18.00

OLIMP, BANU, 5, bl. 7A, TURISM, 215524, 8.00-18.00

PROSPER MERIDIAN, ARCU, 25, TURISM, 211060, 8.00-16.00

SIMIAN, COSTACHE NEGRI, 7, bl. C2, AGENTIE DE TURISM, 215393, 9.00-18.00; S-D 9.00-14.00

TOTEM, PĂCURARI, 8, SWISSAIR, MALEV, BALKAN, TAROM, ALITALIA, BRITISH AIWAYS, ROMAVIA, 217380/213545, 9.00-17.00

VIOTUR, ANASTASIE PANU, 15, TURISM, COMERT, 112385, 8.00-20.00

ZEPPELIN, ANASTASIE PANU, 31, TURISM INTERN, TURISM INTERNATIONAL SI AGROTURISM, 140259, 8.00-18.00; D 9.00-14.00

Dorești ca firma ta să își facă reclamă, de 4 ori pe lună, în cel mai citit cotidian din Iași ?

Monitorul SERVICII UTILE TE FACE CUNOSCUT

cu doar 60.000 lei pe lună ! Contactează-ne și cititorii noștri vor fi clienții tăi !

144776
☎ 271333 int. 121
094/888334

CARNETUL ZILEI

TVR 1

Sîmbătă, 25 iulie

7,00 Bună dimineața, de la... Iași! Rețetă culinară; Jocuri populare tradiționale; Moment poetic; Concurs
8,30 Alfa și Omega; Mănăstirea fără biserică - Techirghiol
9,00 TVR Info
9,05 Tip-Top, Mini-Top; Concurs de muzică pentru copii
10,00 Serial: Viața ca în viață (SUA, 1992): O fiică nu tocmai perfectă

10,55 Film: Vacanța domnului Hulot (Franța, 1953). Cu: Jacques Tati, Nathalio Pascaud, Michelle Rolla. Regia Jacques Tati

12,30 Ordinea publică
13,00 A doua alfabetizare. Sisteme informaționale geografice; Tehnologia informației în țara noastră; Soft românesc pentru administrație
13,30 Ecranul
14,00 Info magazin. TVR Info. Scena politică
14,30 Video-magazin
16,30 Disney prezintă desene animate: Povestirile lui Donald Rățoiul
16,40 Documentar istoric; Albania lui Endve Hodja

17,40 Serial: Justiție militară (J.A.G. - SUA, 1996), ep. 21. "We The People" - Amiralul Chegwidden îi dă ordin lui Harm să-l urmărească pe colonelul O'Hara împreună cu Mac, lt. Roberts și asistentul speci Clayton Webb. O'Hara se pare că a subtilizat actul care atesta proclamarea independenței. El susține însă că a luat documentul numai temporar cu intenția de a depista politicienii care nu știu să prețuiască adevărata valoare a acestuia. În cercurile înalte umblă însă zvonul că O'Hara ar fi cerut mită în valoare de o jumătate de miliard de dolari. Sarcina lui Harm este acum să pun din nou mîna pe document și să afle vinovații.

18,30 Serial: Hollyoaks (Anglia, 1995), ep. 90
18,55 Teleenciclopedia; Castele din Westfalia; Păsăriie paradisului; Zboruri peste Pacific; Evoluție și adaptare
19,45 Săptămîna sportivă
19,55 Doar o vorbă "săt-i" mai spun!
20,00 Jurnal. Meteo
20,30 Serial: Cer întunecat (SUA, 1996), ep. 8. Cu: Eric Close, Megan Ward, John M. Jackson. Regia Tobe Hooper.
21,30 Cum vă place... în vacanță?
22,30 TVR Info
22,30 Ciclism. Turul Franței
22,405 Film: Zorba grecul (SUA, 1964). Cu: Anthony Quinn, Alan Bates, Irene Papas, Lila Kedrova, George Foundas. Regia Michael Cacoyannis
1,10 Arena As

Duminică, 26 iulie

7,00 Bună dimineața de la... Cluj Napoca! Știri; Muzică în concert; Horoscop; Aerobic; Top Transilvania; În jurul nostru...; Concurs
8,30 Lumină din lumină; Gînduri la sinaxar; Parohia cea de toate zilele; Știri și reportaje din viața religioasă
9,00 TVR Info
9,05 Desene animate: Colț alb (Franța, 1991); Degetica (SUA, 1995)
9,55 Luna iulie - luna filmului "Arlechino"; Privighetoarea fermecată (II)
10,45 Biserica satului: Parohia Strei
11,00 Viața satului. Cronica săptămînii. Bloc-notes; Jurnal de reporter; Picătura de amar; Agro-club
13,00 Tezaur folcloric; Păstrători de tradiții românești: ansamblurile folclorice "Doina Vrancei" din Focșani și "Dor Transilvan" din Bistrița
14,00 Info-magazin. TVR Info. Atlas
14,30 Video-magazin Estival
16,15 Disney prezintă desene animate: Aladdin
16,40 Serial de călătorii; Documentar național geografic
17,40 Serial SF: Star Trek. Deep Space; ep. 67: Zarurile sînt aruncate. În ajunul unui atac romulano-cardasian împotriva Domnilonului, Garak trebuie să-și dovedească loialitatea față de vechiul său mentor, eliminîndu-l pe Odo
18,30 Hollyoaks (s, Anglia 1995); ep 91
18,55 Robingo
19,40 Duminica sportivă. Rezultatele tragerilor loto 6/49 și noroc
19,55 Doar o vorbă "săt-i" mai spun! O producție TOFAN GRUP. Emisiune concepută și prezentată de George Pruteanu
20,00 Jurnal. Meteo
20,30 7 zile în România
21,00 Femei de lume (f.a. comedie, Franța, Italia, Canada, 1990) Cu: Richard Bohringer, Isabella Rossellini. Regia Jean-Charles Tacchella. Amintirile picante ale unui nobil de la curtea Franței (Brantôme), legate de aventurile lui cu diverse femei din nobilimea franceză a secolului al XVI-lea, pe vremea cînd țara era măcinată de luptele dintre catolici și protestanți
22,45 Ciclism. Turul Europei. Rezumatul zilei
22,55 TVR Info
23,00 Serial: D-na King, agent secret (SUA); ep 29
23,50 Pariul trio - cursă hipică internațională, transmisă direct de la Paris
23,55 Fotbal Mondial 1998
0,25 Pop show nocturn

TVR 2

Sîmbătă, 25 iulie

7,00 Serial (r): Buddha din suburbie (Anglia, 1993), episodul 4
7,50 Piese folclorice de virtuozitate
8,00 Desene animate (r). Regina celor 1000 de ani (Japonia, Italia)
8,30 Documentar; Sporturi extreme; Viața periculoasă a practicanților de sporturi extreme
8,55 Comorile lumii (Deutsche Welle): Marakech
9,25 Filmele săptămînii
9,30 Pas cu pas. Științele secolului XXI
10,30 Documente culturale; Divina Callas (ARTE)
11,20 TVR Cluj-Napoca; Întîlnirea de sîmbătă; Știri; Muzică în concert; Premiere conematografice; Meseriașii; Concurs; Incursiune în necunoscut; Camera ascunsă; Natură și aventură
13,30 Treizeci de minute cu Paul Goma(r), ep. 3
14,00 Serial: Oppenheimer (BBC, 1980), ep. 5. Cu: Sam Waterston, Anthony Whitman, Daniel Foley. Regia: Barry Davis
15,00 Uruguay - bogăția Americii de Sud
15,10 Bank-note (r). Negocierea unui nou acord cu FMI
15,35 Desene animate. Regina celor 1000 de ani (Japonia, Italia)
16,00 Serial: Veronica - chipul iubirii, ep. 98
16,50 Serial: Perla Neagră (Argentina), ep. 172
17,40 Tradiții. Nici un pas fără "Dumnezeu drăguțu'!" Proverbe, zicători, expresii din gîndirea populară
18,10 Planeta Cinema (r). Lumea e o scenă, oamenii actori... Mitică Popescu
19,00 Documentar; Sporturi extreme (CFI, 1998); Viața periculoasă a practicanților de sporturi extreme
19,30 Istorie, memorie, recuperare
20,00 Teatrul Național de Televiziune prezintă: Ciclul mari actori în mari comedii ale dramaturgiei românești; "Mușcata din fereastră" de Victor Ion Popa
21,30 Ateneu
22,30 Serial (r): În plină acțiune (SUA, 1996), ep. 38
23,20 Stop-cadru
23,30 Conviețuiri. Din muzica rromilor
24,00 Concert de mâuzică românească
0,30 TVM. Mesager

Duminică, 26 iulie

7,00 Serial: Cer întunecat (r, SUA, 1996); ep. 8
7,50 Vechi melodii populare
8,00 Desene animate. Regina celor 1000 de ani (Japonia, Italia)
8,25 Sporturi extreme (do)
8,55 Comorile lumii (Deutsche Welle). Borobudur, muntele celor 1000 de Buddha
9,25 Filmele săptămînii
9,30 Ferestre deschise
10,30 Cinematograful vremii noastre - Méllès, vrăjitorul (arte, II)
11,20 TVR Iași; Invitatul emisiunii; Lovitura de pedeapsă; Concurs; Ultima oră
13,30 Creanga de aur. Personalități ale culturii române în mărturii document: Vasile Voiculescu
14,00 Serial: Oppenheimer (BBC, 1980), ep. 6
15,00 TVR Info
15,10 Din albumul celor mai frumoase melodii populare
15,35 Desene animate: Regina celor 1000 de ani (Japonia, Italia)
16,00 Serial: Veronica - chipul iubirii, ep. 99
16,50 Serial: Perla Neagră (Argentina, 1992), ep. 173
17,40 Pe meleaguri sălăjene
18,00 Alo, tu alegi! Puteți solicita în direct melodia preferată!
19,00 Serial: În plină acțiune (SUA, 1996), ep. 39
19,45 Clepsidra cu imagini. Sub semnul sacrului - întîmplări și obiecte de patrimoniu profane: Biserica armenească
20,00 Ultimul tren. Despre întreprinderile mici și mijlocii
21,00 Magazin sportiv. Western Union World Football 1998 - portrete ale unor vedete, interviuri, știri din fotbalul internațional
24,00 O capodoperă neterminată. Simfonia a VIII-a de Franz Schubert în interpretarea Orchestrei Simfonice a Filarmonicii Moldova din Iași
0,30 TVM. Mesager

ELECTRON M BIT

Sîmbătă, 25 iulie
8,00-16,00 Reluarea programului din data de 24 iulie
16,05 Underdog Show (d.a.)
16,30 Safari (do)
16,55 Amintiri din anii '70 (do)
17,45 Lumea animalelor (do)
18,30 Sumarul zilei
18,32 Cotidian M. Bit (retrospectiva săptămînii)
18,50 Politica... între promisiuni și realitate
19,30 Lumea muzicii
20,00 China în lacrimi (f.a.) Cu: Julia Nickson Soul, Russell Wong. Relatarea dramatică a vieții unei femei care înfruntă barierele politice pentru un singur motiv: vrea să trăiască liniștită alături de familia ei
21,35 "Răpirea" (f.a.)
23,10 "Magia nopții". Regia: Lewis Furey. Cu: Carole Laure, Nick Mancuso

PRO TV

Sîmbătă, 25 iulie

7,00 Desene animate: Duckman, ep. 15
7,30 Desene animate: Reboot, ep. 15
8,00 Desene animate: Mot, ep. 6
8,30 Film serial: Ciberkids, ep. 2
9,00 Film artistic: Viață și moarte în L.A. (SUA, 1985). Regia William Friedkin; cu: William Dafoe, Robert Downey jr.
11,00 Gillette - lumea sportului
11,30 Pro Motor
12,00 Film serial: Heights, ep. 7
12,55 Știrile Pro Tv. O propoziție pe zi
13,00 Film serial: O căsnicie perfectă, ep. 33
13,30 Film serial: Chalk, ep. 3
14,00 Generația PRO!
15,00 Echipa mobilă
15,10 Șut și cîștigi!
15,50 Film serial: Hercule, ep. 73
16,50 Film serial: Conan, ep. 3
17,50 Profashion - magazin de modă, lifestyle și atitudine
18,20 Film serial: Adevărul golgoluț, ep. 18
18,50 Te uiți și cîștigi!
19,30 Știrile Pro Tv
20,00 Film serial: Millenium, ep. 44

21,00 Film artistic: Amos și Andrew (SUA, 1993). Regia E. Max Frye; cu: Nicholas Cage, Dahney Coleman, Michael Lerner

22,45 Știrile Pro Tv
23,00 Film serial: NYPD Blue - viață de polițist, ep. 43

23,45 Film artistic: Căpitanul Kronos (Marea Britanie, 1974). Regia Brian Clemens; cu: Shane Briant, John Carson, Ian Hendry, Caroline Munro. Un film de referință al genului "vînătoare de vampiri", "Căpitanul Kronos" redă aventurile pline de suspans ale unui venerabil luptător care, cu sabia lui miraculoasă, încearcă să stîrpească un grup de vampiri ce terorizează Anglia.

1,15 Film erotic: Pasiuni furtunoase
2,45 Film serial: O căsnicie perfectă (r)
3,15 Film serial: Adevărul golgoluț (r)
3,45 Film serial: Millennium (r)
4,30 Șut și cîștigi (r)
5,00 Te uiți și cîștigi! (r)
5,30 Film serial: Hercule (r)
6,15 Film serial: Conan (r)

Duminică, 26 iulie

7,00 Desene animate: Duckman, ep. 16
7,30 Desene animate: Reboot, ep. 16
8,00 Desene animate: Capitain N, ep.10
8,30 Desene animate: Conan aventurierul, ep. 37
9,00 Film serial: Mowgli, ep. 8
9,30 Super Abracadabra
11,00 Film serial: Doctor în Alaska, ep. 71
12,00 Talk show: Profeții despre trecut
12,55 Știrile Pro Tv. O propoziție pe zi - retrospectiva săptămînii
13,05 Film serial: O căsnicie perfectă, ep. 34
13,35 Film serial: Chalk, ep. 4
14,05 Chestiunea zilei
15,00 Formula I - Marele Premiu al Austriei. Transmisiune în direct
16,50 Lumea filmului
17,15 Film serial: Al șaptelea cer, ep. 31

18,00 Film serial: Beverly Hills, ep. 132

19,00 Prețul e corect (concurs)
19,30 Știrile Pro Tv

20,00 Film artistic: Lungul drum spre casă (SUA, 1989). Regia Richard Pearce; cu: Whoopi Goldberg, Dylan Baker, Ving Rhames, Sissy Spacek.

22,00 Film serial: Cybil, ep. 23
22,30 Știrile Pro Tv
22,35 Știrile sportive. O propoziție pe zi
22,45 Film serial: Brigada 132, ep. 10
23,30 Film artistic: Perry Mason (SUA, 1988). Regia Ron Satlof; cu: Raymond Burr, Barbara Hale, William Katt
1,00 Prima pagină
1,05 Talk show: Am întîlnit și români fericiți (r)
2,15 Talk show: Pro și contra (r)
3,30 Talk show: Profeții despre trecut cu Silviu Brucan (r)
4,30 Film artistic: Lungul drum spre casă (r)
6,00 Prețul corect (r)
6,35 Profit
6,45 Prima pagină
6,50 Teleshopping.

ANTENA 1

Sîmbătă, 25 iulie

7,00 Știri/Sport
7,05 "Abe Lincoln" (f.biografic, SUA, 1940). Cu: Raymond Massey, Ruth Gordon. Regia John Cromwell. Adaptare a unei celebre piese de teatru de Robert E. Sherwood (deținătorul premiului Pulitzer), ce urmărește ascensiunea lui Abraham Lincoln pînă la alegerea sa ca președinte, în 1860.
9,00 O echipă fantastică (d.a.). Ep. 32
9,45 Noile aventuri ale lui Flash Gordon (d.a., SUA 1996). Ep. 7
10,05 Bananaman (d.a.)
10,15 Alertă pe plajă (s). Ep. 6
11,00 Între prieteni. Emisiune pentru tineret
12,00 Mileniul III: spaime, soluții, speranțe
13,00 Vedeta în papuci
13,30 Tenis. Cupa Davis
16,30 Uragan în Paradis (s.aventuri, SUA 1996). Ep. 6
17,15 Spitalul universitar (s., SUA 1996). Ep. 6
18,00 Esmeralda (s). Ep. 114
19,00 Observator
19,30 Vrei să ne distrăm, sîmbătă seara? (emisiune de divertisment)

20,00 Week-end cu spioni (acțiune/thriller, SUA 1983). Cu: Rutger Hauer, John Hurt, Dennis Hopper. Regia Sam Peckinpah

21,30 A treia planetă de la Soare (s). Ep. 44
22,00 Schimbul de noapte: Pariu cu insomnia
1,00 "Vrei să ne distrăm sîmbătă seara?"
1,30 Uragan în Paradis (s. aventuri, SUA 1996) (r)
2,20 Week-end cu spioni (f.a./r)
3,50 Esmeralda (s/r). Ep. 114
4,35 Abe Lincoln (f.a./r)
6,30 Vedeta în papuci (r)

Duminică, 26 iulie

7,00 Știri/Sport
7,30 Alertă pe plajă (s/r)
8,15 Controverse istorice
8,45 Spirit și credință (emisiune religioasă)
9,15 Animal Show (seria a III-a, ep. 7)
9,45 Bananaman (d.a.)
9,50 Denver, ultimul dinozaur (d.a.). Ep. 6
10,15 Bananaman (d.a.)
10,20 Mighty Max (d.a.). Ep. 22
11,00 Fir întins
11,30 Roata de rezervă
12,00 Prezentul simplu
12,30 Descoperiri - Paria, The Confluence of Waters. Ep. 17
13,30 Telemeridian
14,00 Duminica în familie (magazin duminical)
18,00 Esmeralda (s). Ep. 115
19,00 Observator
19,30 Sparks (s)

20,00 Kentucky Derby (f.a., SUA, 1995). Cu: David Charvet, Joanne Vannicola. Regia Bob Clark

21,45 Păstrează visul (s., Marea Britanie, 1986). Ep. 3. Cu: Jenny Seagrove, Stephen Collins
22,45 Sandra, printesa rebelă (s) Ep. 6
23,45 Aventuri în Africa (f.a., SUA). Cu: Wayne Crawford, June Chadwich. Regia David Rice. După ce a aterizat într-o țară din centrul Africii, aventurierul Max Macklin își părăsește pasagerii și intră în barul aeroportului. Ca un dur ce este, încearcă să o seducă pe frumoasa Karen, fără prea mari șanse de reușită. Cînd aceasta pleacă alergînd din bar, Max face greșeala să se lanseze în urmărirea ei, ceea ce-l va costa foarte scump. Președintele acestei țări bananiere este asasinat, iar cei doi devin principalii suspecți...
1,10 Descoperiri
2,00 Sparks (s)
2,30 Telemeridian (r)
3,00 Păstrează visul (s/r)
3,55 Sandra, printesa rebelă (s/r)
4,45 Esmeralda (s/r)
5,00 Aventuri în Africa (f.a./r)
6,30 Fir întins

TVR IAȘI

Sîmbătă, 25 iulie 1998, orele 7,00-8,30 - "Bună dimineața"
Duminică, 26 iulie 1998, Pr. II, orele 11,30-13,30 - "Exclusiv 5x2"
Post scriptum la "alternative"
- Imposibila viață posibilă
- Prietenii animalelor
- Lovitura de pedeapsă
- Concursul emisiunii
- Ultima oră

TV PRIMA

Sîmbătă, 25 iulie

6,30 Video-clipuri muzica
7,00 Elefănțelul (show pentru copii)
8,00 Apărătorii Galaxiei (d.a.)
8,30 A doua familie (do)
9,00 Inspectorul Gadget (d.a.)
9,30 Fata de pe Marte
10,00 Prințul Valiant (d.a.). Ep. 7
10,30 Adună-ți gîndurile (s), Ep. 8
11,00 Aventurile lui Rocko (d.a.)
11,30 Pămîntul: Bătălia finală (s) Ep. 16
12,30 Eurofotbal (emisiune sportivă)
13,30 Automobilism
14,00 Marile aventuri ale secolului (do)
15,00 Robin Hood. Cu: Richard Greene, Leo McKern, Bernadette O'Farrell. Regia Ralph Smart
17,00 Zona M - emisiune muzicală
18,00 911: Apel de urgență (s). Ep. 22
19,00 Focus 19 (știri)

19,45 Ultimele zile la Casa Albă (f/a) (SUA, 1989). Cu: Lane Smith, Richard Kiley, David Ogden Stiers. Regia Richard Pearce

20,00 Centennial - Legende din Lumea Nouă (s., SUA, 1978). Ep. 5
23,00 Focus 23 (știri)
23,30 Zona M - emisiune muzicală (r)
00,30 Împreună (f.a., SUA, 1997)
3,00 Focus 23 (emisiune de știri)
3,30 Eurofotbal (emisiune sportivă)

Duminică, 26 iulie

6,30 Video-clipuri muzicale
7,00 Elefănțelul (show pentru copii)
7,30 Echipa de fotbal (d.a.)
8,00 Căutătorii de aur (s)
8,30 A doua familie (do)
9,00 Inspector Gadget (d.a.)
9,30 Aventurile lui Rocko (d.a.)
10,00 Mecanica distractivă (d.a.)
10,30 1999 (s). Ep. 26
11,30 Duminică, la prînz (talk-show)
13,00 Campionatul mondial de motociclism, Marele Premiu al Franței
14,00 Lumea lui Dave (s). Ep. 28
14,30 Vedetele dragostei (do. artistic)
15,00 Față în față la Hollywood - documentar artistic. Ep. 31
15,30 Secretele bărbaților irezistibili (do). Ep. 16
16,00 Video-fashion
16,30 În numele iubirii (do). Ep. 7
17,00 Un alt început (s). Ep. 17 (r)
18,00 Atingerea îngerilor (s). Ep. 16 (r)
19,00 Focus 19 (știri)

19,45 Singuraticul (co, SUA, 1984). Cu: Steve Martin, Charles Grodin. Regia Arthur Hiller

21,30 Călătorii în lumi paralele (s). Ep. 31: Cu: Jerry O'Donnell, John Rhys Davies. Regia Jin Johnson
22,30 Nimeni nu e perfect (s). Ep. 31
23,00 Focus 23(emisiune de știri)
23,30 Starea de veghe - Prima divizie (emisiune sportivă)
1,30 Focus 23 (știri) (r)
2,00 Vîntul din Sud (documentar artistic)

ACASĂ

Sîmbătă, 25 iulie

8,00 Omul mării (f.s./r)
8,45 Verdict: crimă! (f.s.) ep 68
9,45 Nimic personal (f.s/r)
10,30 Dragoste și putere (f.s./r)
11,15 Marielena (f.s./r)
12,00 Din toată inima (f.s./r)
13,30 Cinemateca de acasă: Tănase Scatiu (r)
16,00 Omul mării (f.s.), ep. 81
17,00 Marielena (f.s.), ep. 172
17,45 Din toată inima (f.s.), ep. 107
18,30 Concursul de Acasă
18,45 Din toată inima (f.s.), ep. 108
19,30 Magazinul animalelor (d.a.), ep. 27
20,00 Dragoste și putere (f.s.), ep. 128
20,45 Nimic personal (f.s.), ep. 126
21,30 Jocurile bunăvoinței (rezumat)

22,30 Cinemateca de Acasă: Pădurea spînzuraților (Studioul Cinematografic București, 1964). Regia Liviu Ciulei, Cu: Liviu Ciulei, Victor Rebenciuc, Ana Szeles, Ștefan Ciubotărașu, Gina Patrichi, Emil Bota

0,30 Matlock (f.s.), ep 6

Duminică, 26 iulie

8,00 Sport la minut. Știri sportive
8,15 Tenis: finale celebre
10,15 Oxigen
10,30 Sport extrem
10,45 Arte marțiale
11,00 Motor Sport Magazin
11,30 WNBA Action
12,00 Baschet NBA: finale celebre
13,00 Jocurile bunăvoinței
14,30 Volei
15,30 Rugby. Turneul celor trei Națiuni
17,00 Jocurile Bunăvoinței
18,55 Retrospectiva sportivă a săptămînii
19,05 Faza zilei
19,20 Sport la minut
19,30 Magazinul animalelor (d.a.), ep. 28
20,00 Salonul muzical "Acasă" - Lista lui Sava

22,30 Povestea lui Glenn Miller (f.a. SUA, 1954). Regia Anthony Mann. Cu: James Stewart, Charles Drake

0,00 Clubul paradis (f.a. SUA, 1986) Regia Harold Ramis. Cu: Robin Wiliams, Peter O'Toole, Jimmy Cliff

TELE 'M

IAȘI

Sîmbătă, 25 iulie

8,00 "Dimineți cu ferestre deschise". Din sumar: Epigrama săptămînii, cu scriitorul umorist Vasile Larco; Concursurile ziarului "Monitorul"; Basarabia, pămînt românesc; Comentariu politic
9,30 "Ferestre pentru suflet". Emisiune realizată de preot paroh Vasile Vaida
10,00 "Ce s-a întîmplat cu rasa umană" (do). Ep. 7
11,00 Concert Tele 'M
12,00 Profesorul universitar Mihai Baciu și "Gîndul de vineri"
13,00 Telecinemateca
14,15 Spania și Tahiti (do)
15,00 "Invazia păgînă" (do). Ep. 15
16,00 "Dimineți cu ferestre deschise" (r)
17,30 "Japonia" (do)
18,00 "Planeta miraculoasă" (do)
19,00 Doina și Ion Aldea Teodorovici (în concert)
19,20 "Compozitori americani"
20,00 Desene animate
20,30 Șlagăre mondiale (muzică ușoară)
21,00 "Monstrul din lac" (f.a.)
23,00 Umor internațional
0,00 Film pentru adulți
1,30 Worldnet în direct de la Washington DC

Duminică, 26 iulie

8,00 "Parlamentul la Iași"
9,30 Univers cultural. Emisiune realizată de prof. Vasile Fluturel
10,00 "Lovitura periculoasă" (f.a.)
11,00 Valea Cernei (do)
12,40 Muzică ușoară
13,00 Remember Tele 'M (din arhiva studioului de televiziune Tele' M)
14,00 Umor românesc
14,30 Telecinemateca
16,30 Big Top, în direct din Germania
17,00 Tele-Magazin (documentare TRANSTEL)
18,00 Parlamentul la Iasi (r)
19,30 Muzică populară
20,00 Desene animate
20,30 "Invazia păgînă" (do). Ep. 14
21,00 "Rocada" (f.a). Cu: George Newbern, Elisabeth Shue. Regia David Greenwalt
23,00 "Tabăra groazei" (f.a)
1,00 Film artistic pentru adulți
2,00 Worldnet în direct de la Washington DC

Sîmbătă: 7,00-11,00 Deșteptarea (realizator Teodora Bulgaru) - muzică, informații, concursuri, dispecerat, știri sportive cu Paul Costaș ■ 11,0-14,00 Weekly Top 40 (realizator Gabi Dobroiu) - reatransmisie PRO FM ■ 14,00-18,00 "Muzica E" (realizator Smaranda Andronovici) ■ 18,00-19,00 "Roton music" - ultimele apariții muzicale ■ 19,00-22,00 "Febra de sîmbătă seara" (realizator Alina Anton) - muzică, informații, diverse, dispecerat, concursuri ■ 22,00-5,00 Program muzical retransmis de Clubul "Roșu & Negru"

Duminică: 7,00-10,00 Deșteptarea (realizator Teodora Bulgaru) - muzică, informații, concursuri, dispecerat, știri sportive cu Paul Costaș ■ 10,00-11,00 Retrospectiva "Vocea Poporului" (cu Gabi Jugaru) ■ 11,00-14,00 "Weekend No.1" (realizator Mihaela Răileanu) ■ 14,00-15,00 "Total sport" (realizator Paul Costaș) - invitați din lumea sportului, concursuri, o retrospectivă a evenimentelor sportive ale săptămînii ■ 15,00-18,00 "Top hit airplay" (realizator Smaranda Andronovici) ■ 18,00-19,00 "Camel greatest hits" (retransmisie PRO FM) ■ 19,00-23,00 "Prorock de duminică" (realizator Gabi Rotaru) ■ 23,00-2,00 Midnight killer (realizator Andrei Gheorghe) - (retransmisie PRO FM)

Vox - t Radio

Sîmbătă: 8,30 Flash (informații, știri, muzică) ■ 10,00 Actualitatea ieșeană (invitați în direct) ■ 15,00 Coca-Cola Planet Live ■ 17,00 Dialog ■ 21,30 Especially for you (dedicații) ■ 0,00 Saturday night fever ■ BBC (în direct de la Londra știri și actualități în limba română) între orele: 6,00-6,30; 11,00-11,15; 14,00-14,30; 18,00-18,45; 21,00-21,30. ■ RFI (în direct de la Paris știri și informații în limba română) între orele: 23,00-0,00.

Duminică: 6,00 MIX FM (muzică, informații) ■ 10,00 Pepsi music show (reluare) ■ 11,00 Actualitatea ieșeană (invitați în direct) ■ 15,00 VOX T Junior ■ 21,30 Especially for you (dedicații) ■ BBC (în direct de la Londra știri și actualități în limba română) între orele: 6,00-6,30; 11,00-11,15; 14,00-14,30; 18,00-18,45; 21,00-21,30. ■ RFI (în direct de la Paris știri și informații în limba română) între orele: 23,00-0,00.

Radio E. NOVA

7,00-11,00 Fuga la serviciu... cu Cătălin Popescu. Un program de dimineață, înlocuitor de cafea și bună dispoziție, pe parcursul căruia veți afla: Ce vă prezic astrele; Ce mai fac autoritățile; Date meteo; Un sfat medical și multe, multe altele
11,00-17,00 Amiază într-o ureche... cu Cristina Chinole. Un program cu informațiile necesare celor aflați la drum spre casă sau aiurea
17,00-23,00 Paznic de seară... Aurel Nedelcu. Retrospectiva zilei ce se încheie, 6 ore de informații și muzică ce vă vor face să uitați că mai există și televizoare
23,00-0,00 R.F.I. - programul în limba română
0,00-7,00 O noapte de muzică, o colaborare româno-franceză, pentru insomniacii ieșeni
ȘTIRI: 7,30; 8,30; 9,30...
19,30 Observator

METEO

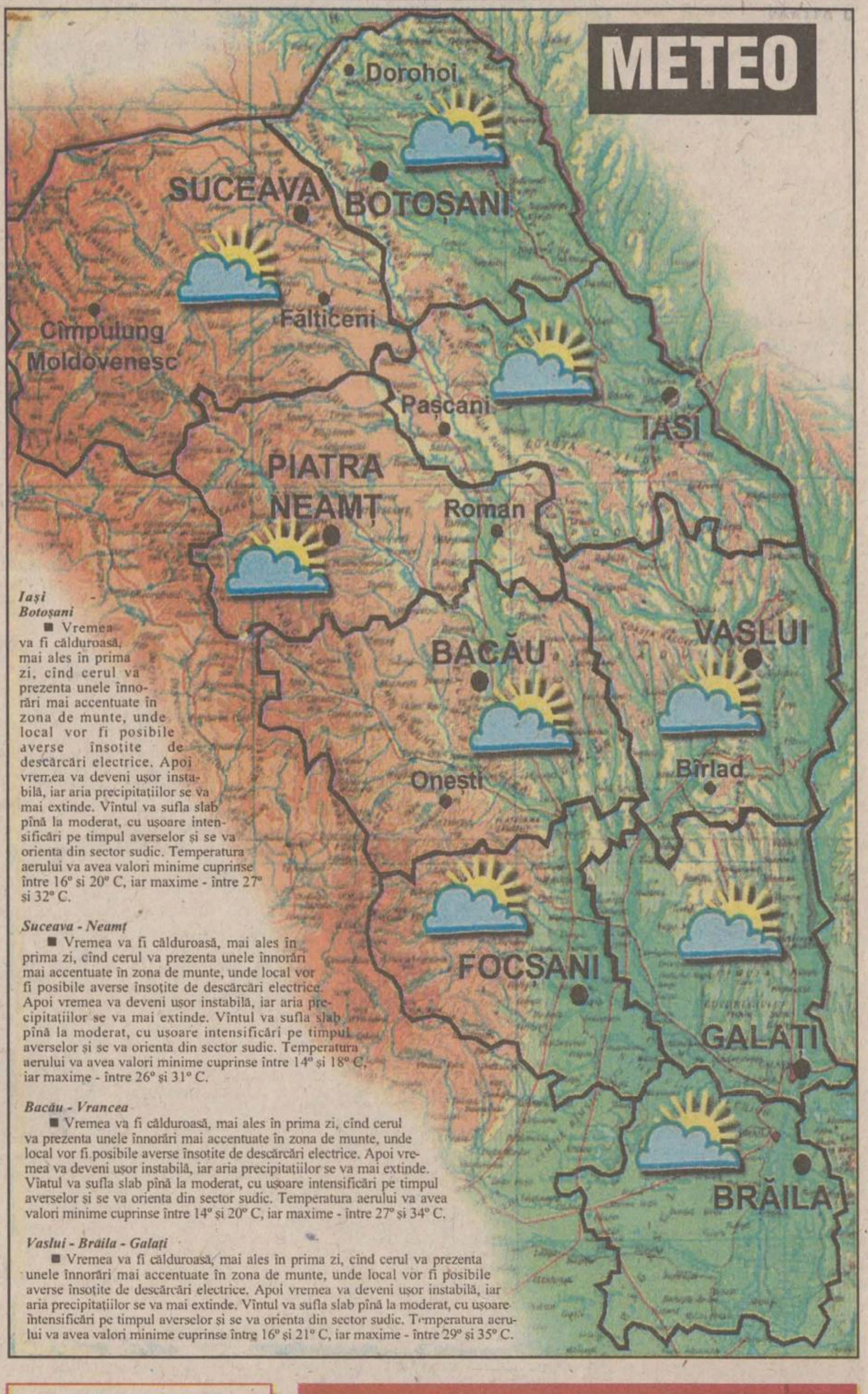

Iași - Botoșani

■ Vremea va fi călduroasă, mai ales în prima zi, cînd cerul va prezenta unele înnorări mai accentuate în zona de munte, unde local vor fi posibile averse însoțite de descărcări electrice. Apoi vremea va deveni ușor instabilă, iar aria precipitațiilor se va mai extinde. Vîntul va sufla slab pînă la moderat, cu ușoare intensificări pe timpul averselor și se va orienta din sector sudic. Temperatura aerului va avea valori minime cuprinse între 16° și 20° C, iar maxime - între 27° și 32° C.

Suceava - Neamț

■ Vremea va fi călduroasă, mai ales în prima zi, cînd cerul va prezenta unele înnorări mai accentuate în zona de munte, unde local vor fi posibile averse însoțite de descărcări electrice. Apoi vremea va deveni ușor instabilă, iar aria precipitațiilor se va mai extinde. Vîntul va sufla slab pînă la moderat, cu ușoare intensificări pe timpul averselor și se va orienta din sector sudic. Temperatura aerului va avea valori minime cuprinse între 14° și 18° C, iar maxime - între 26° și 31° C.

Bacău - Vrancea

■ Vremea va fi călduroasă, mai ales în prima zi, cînd cerul va prezenta unele înnorări mai accentuate în zona de munte, unde local vor fi posibile averse însoțite de descărcări electrice. Apoi vremea va deveni ușor instabilă, iar aria precipitațiilor se va mai extinde. Vîntul va sufla slab pînă la moderat, cu ușoare intensificări pe timpul averselor și se va orienta din sector sudic. Temperatura aerului va avea valori minime cuprinse între 14° și 20° C, iar maxime - între 27° și 34° C.

Vaslui - Brăila - Galați

■ Vremea va fi călduroasă, mai ales în prima zi, cînd cerul va prezenta unele înnorări mai accentuate în zona de munte, unde local vor fi posibile averse însoțite de descărcări electrice. Apoi vremea va deveni ușor instabilă, iar aria precipitațiilor se va mai extinde. Vîntul va sufla slab pînă la moderat, cu ușoare intensificări pe timpul averselor și se va orienta din sector sudic. Temperatura aerului va avea valori minime cuprinse între 16° și 21° C, iar maxime - între 29° și 35° C.

TV EUROPA NOVA

TELE EUROPA NOVA IAȘI

Sîmbătă, 25 iulie

10,00 Mati Nova: Tiri-Plici și Tiri-Pleosc; Desene animate; Echinocțiu de tranziție; Film documentar; Info; Rețeta zilei; Ce citim?; Film serial: "Roseanne" (ep. 34).
13,00 Weekend politic ieșean
14,00 "Medici la datorie" (s, ep. 59)
15,00 "Lou Grant" (s, ep. 60)
16,00 "Hotel" (s., ep. 46)
16,50 "Aventuri din Snowy River" (s., ep. 10)
17,45 Lumea filmului. Premiere pe ecranele ieșene; Vizite indiscrete... în culise (II)
18,15 "Lucy Show" (s, ep. 6)
18,40 Publicitate
18,45 Infonova
19,15 "Lumi paralele" (s, ep. 29)
19,40 "Falcon Crest" (s, ep. 60)

20,30 "Un computer buclucaș" (f.a., SUA, 1984). Regia Steve Barron; cu: Lenny von Dohlen, Virginia Madsen. Milles, un încurcă-lume neajutorat, se află într-o situație disperată: Edgar, computerul său, încearcă acum să-i fure iubita, după ce l-a chinuit timp îndelungat, anulîndu-i cărțile de credit, încărcîndu-i notele de plată la telefon și făcîndu-l să piardă rezervările pentru avion.

22,05 Infonova
22,15 "Străzile din San Francisco" (s, ep. 38)
23,15 "O singură viață" (s., SUA, 1993, ep. 256). Regia Agnes Nixon; cu: Hillary B. Smith, Erika Slezak.
0,00 Gala Tele 7

Duminică, 26 iulie

9,00 Mati Nova: Minitop Tra La La; Desene animate; Horoscopul săptămînii; Drumuri printre amintiri; Oameni și pasiuni; Life Style; Cadou, un tablou; Star Club; Caleidoscop; Film serial: "Secția de poliție" (ep. 85).
14,00 "Medici la datorie" (s, ep. 60)
15,00 "Lou Grant" (s., ep. 61)
16,00 "Hotel" (s., ep. 47)
16,50 "Aventuri din Snowy River" (s, ep. 11)
17,45 Stadion
18,25 Impromptu
18,40 Publicitate
18,45 Infonova
19,15 "Lumi paralele" (s, ep. 30)
19,40 "Detectivul" (f.a., SUA, 1968). Regia Gordon Douglas; cu: Frank Sinatra, Lee Remick, Jacqueline Bisset
21,30 "Drumul spre Rai" (s, ep. 27)
22,20 Infonova
22,30 "Străzile din San Francisco" (s, ep. 39)

23,20 "O singură viață" (s., SUA, 1993, ep. 257). Regia: Agnes Nixon; cu: Hillary B. Smith, Erika Slezak.

RADIO NORD - EST

Sîmbătă: 7,00-12,00 Pe stomacul gol. Emisiunea maraton de informații, muzică, divertisment și concursuri. Realizator Alina Balaș. (9,00-10,00 Ora fără buletin - emisiune pentru copii, realizată de Geo Șfaiter și Alina Balaș) ■ 12,00-14,00 În rînd cu lumea. O emisiune despre curente la modă. Realizator: Octavian Tudorache ■ 14,00-14,30 BBC: Buletinul de știri și Actualitatea ■ 14,30-16,00 Top 15 Nord Est ■ 18,00-18,45 BBC: Buletinul de știri și Actualitatea ■ 18,45-21,00 Clasic Top 10 ■ 21,00-21,30 BBC: Buletinul de știri și Actualitatea ■ **21,30-0,00 Dedicații muzicale.** Muzică la cererea ascultătorilor. Gazdă Gabriela Gugeanu ■ 0,00-7,00 Noapte de dans cu Emanuel Botezatu

Programul cinematografelor

"VICTORIA"

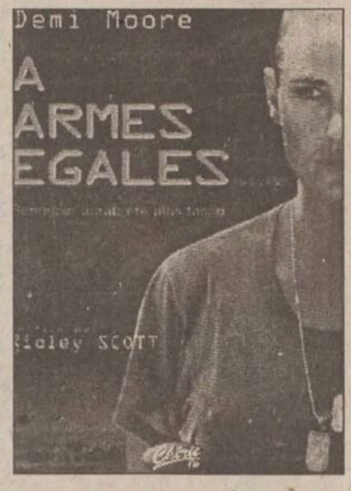

"G. I. Jane"

Producție SUA, 1997
Film de acțiune cu Demi Moore, Viggo Mortensen, Anne Bancroft. Povestea primei femei care a ajuns în elita Marinei SUA.
Premieră.
Ora 9,00 - 6.000 lei.
Orele: 11,30; 14,00; 16,30; 19,00 - **10.000 lei**

REPUBLICA

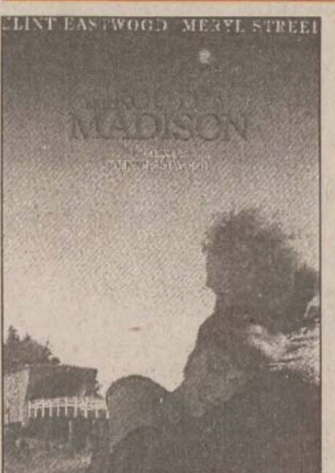

"Bărbații în negru"

Producție SUA, 1997. Comedie SF cu Tommy Lee Jones, și Will Smith
Ora 9,00 - 5.000 lei
Orele 11,00; 13,00; 15,00; - 8.000 lei

"Podurile din Madison County"

Producție SUA, 1995. Film de dragoste cu Meryl Streep și Clint Eastwood.
Orele 17,00; 19,00 - 8.000 lei

"COPOU"

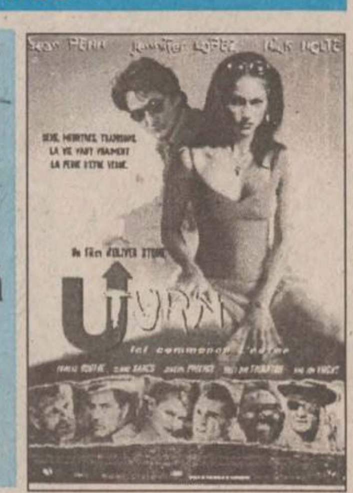

"Ocol primejdios"

Producție SUA, 1997. Thriller psihologic cu Sean Penn, Jennifer Lopez, Nick Nolte.
Ora 9,00 - 5.000 lei
Orele: 11,30; 14,00; 16,30 - **8.000 lei**

"Pret a porter. Crimă în lumea modei"

Producție SUA, 1994. Satiră de Robert Altman. Cu Marcello Mastroianni, Julia Roberts, Tim Robbins, Sophia Loren
Orele: 19,00 - 8.000 lei

"DACIA"

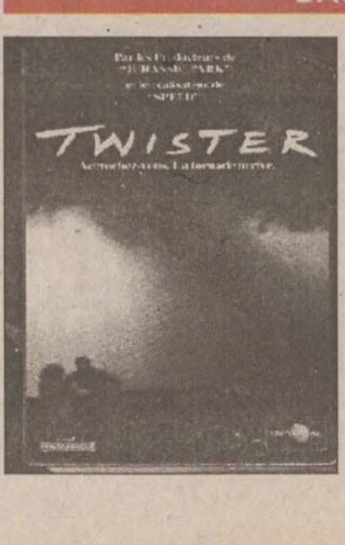

"Twister"

Producție SUA 1996. Thriller cu Helen Hunt și Bill Paxton.
Orele: 14,00; 16,00; 18,00 - **6.000 lei.**
Sîmbătă și duminică:
Matineu ora 10,00 - **4.000 lei**

BIBLIOTECA
CENTRALĂ UNIVERSITARĂ
„M. EMINESCU" IAȘI

CITIȚI ÎN PAGINA 3A

O fetiță de doi ani și jumătate a ars de vie

CITIȚI ÎN PAGINA 2A

Un funcționar poștal citește anual 3000 de scrisori de la necunoscuți

Ziarul care stă de vorbă cu oamenii

Monitorul

LUNI
27 iulie 1998
Nr. 174 (2151)
24 PAGINI
1500 LEI

MONITORUL
271.271
www.monitorul.ro

azi

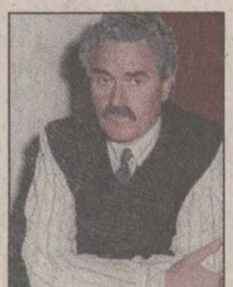

80.000 dolari mită: Corneliu Ciocan, fostul director de la PECO SA, nu se va dezbrăca încă de hainele de deținut. **3A**

Raiul fraudulോșilor: Sîmbătă și duminică nici un controlor de bilete n-a ieșit la treabă pe mijloacele de transport ale RATC-ului. **3A**

Liturghie-protest: Aproximativ o sută de credincioși și preoți reformați din Satu-Mare au participat la o liturghie-protest. **7A**

Bucovina americană: În statul american Michigan există un oraș care poartă numele Bucovina. **7A**

Inadmisibil: Adusă la spital în ultima clipă, o fetiță de un an era să moară de inaniție; ea avea febră 42 de grade și a făcut două stopuri cardiace. **2A**

Premii: Cîștigătorii premiilor "Monitorul", puse în joc săptămîna trecută, sînt anunțați în pagina **2A**

mîine

PĂSTRAȚI CURĂȚENIA

Social: În ultimele două săptămîni, orașul a fost sufocat de căldură și de gunoaie. Cum a influențat această stare de fapt bunăstarea și confortul ieșenilor, cum trebuie să ne păzim împotriva mizeriei care ne cotropește, care au fost consecințele pe plan social, puteți afla mîine, din pagina specială "Monitorul Social". **4A**

Prorectorul Nicolae Badea, groparul banilor Universității Tehnice

■ *printr-o tranzacție pe care prorectorul Badea a girat-o în 1996 pentru achiziționarea de sticlă pentru cămine, Universitatea Tehnică a fost păgubită cu 8,8 milioane de lei, ceea ce astăzi ar însemna o "gaură" de peste 23 de milioane* ■ *partenerul de afaceri al UTI a majorat prețul după acceptarea ofertei, practică prin care se încalcă legea* ■ *65% din sticla cumpărată s-a dovedit inutilizabilă* ■ *"să fac pușcărie dacă am luat vreun ciubuc", se jură prorectorul Badea, aruncînd vina pe subordonații săi* ■

De cînd a devenit prorectorul administrativ al Universității Tehnice "Gh. Asachi" Iași (UTI), prof. dr. ing. Nicolae Badea a "păstorit" o suită de afaceri care ridică mari semne de întrebare, atît în privința criteriilor după care și-a selectat partenerii, cît și a modului în care s-au întocmit actele ce însoțesc tranzacțiile. Instituție bugetară, Universitatea Tehnică beneficiază de două surse principale de fonduri - bugetul statului și banii depuși de studenți drept garanție - pe care le folosește, printre altele, pentru a pune la punct cele 21 de cămine în care sînt cazați circa 10.000 studenți politehniști. Pentru a dota căminele, Serviciul «Administrativ» al UTI, aflat în subordinea prorectorului Badea, intră în relații de afaceri cu diverse firme, spre care sînt dirijați banii statului român. Cît de corecte sînt tranzacțiile patronate de prorectorul Badea și cît de profitabile sînt ele pentru Universitatea Tehnică veți afla din articolul care urmează.

Primul an de activitate a prorectorului Badea, numit în funcție la începutul lui 1996, a scos în evidență o adevărată slăbiciune a acestuia pentru o firmă ieșeană, înscrisă în acte cu numele "SC «Chemicals»", al cărui patron este un anume ***Sorinel Năsturaș***. Ulterior, spre stupoarea organelor de control, s-a descoperit că în evidențele Direcției Finanțelor Publice nu figurează nici o firmă cu acest nume.

Astfel, serviciul subordonat prorectorului Badea a achiziționat de la SC "Chemicals" o serie de materiale de calitate inferioară celor din comerț, însă la prețuri superioare celor de pe piață.

La dispoziția rectorului ***Mihai Gafițeanu***, Biroul de Control Financiar Intern (CFI) al UTI a verificat tranzacțiile patronate de prorectorul Badea, descoperind o serie de grave nereguli și concluzionînd că banii de la buget au fost dirijați spre afaceri păguboase pentru UTI.

În seria de tranzacții sînt implicați aproape toți cei ce fac parte din aparatul administrativ al UTI: prorectorul Badea, directorul general administrativ ***Petru Condrea***, șeful de atunci al Serviciului "Aprovizionare" Constantin Nechita, însă vinovați de păgubirea universității au fost găsiți șase dintre cei zece administratori de cămine, care au fost cercetați penal și aduși în fața instanței.

Legăturile de prietenie dintre prorectorul Badea și actualul prefect, ***prof. Florin Vitan***, sînt de notorietate, cei doi fiind vechi colegi la Catedra "Inginerie Chimică" din cadrul UTI. Există voci care susțin că acesta ar fi motivul pentru care prorectorului Badea nu pare să-i pese prea mult că, în tranzacțiile pe care le-a girat, legea a fost batjocorită.

Numai în una dintre aceste tranzacții, UTI a fost păgubită, în 1996, de 8,8 milioane lei, care, la actualul curs de schimb valutar, ar însemna o "gaură" de peste 23 milioane lei. **(Adriana PLECAN, Silviu LABEȘ)**

Continuare în pagina 5A

Șapte întrebări la care prorectorul Badea va fi nevoit să răspundă:

1. Pe ce căi a ajuns oferta firmei SC "Chemicals" la comisia de evaluare condusă de prorectorul Nicolae Badea, de vreme ce nu figurează la Registratura UTI?
2. De ce a acceptat prorectorul Badea ca prețurile de achiziție practicate de furnizor să crească cu 18% după acceptarea ofertei, fapt interzis de normativele în vigoare?
3. De ce în toată documentația afacerii figurează numele unei firme - SC "Chemicals" - care nu există în evidențele Direcției Finanțelor Publice?
4. De unde a fost adusă sticla? Universitatea Tehnică a plătit contravaloarea transportului (1400 km), în ciuda faptului că firma furnizoare a fost preferată tocmai pentru că era din Iași, fapt care ar fi scutit UTI de cheltuieli suplimentare.
5. De ce s-a grăbit Universitatea Tehnică să achite contravaloarea sticlei cu 8 zile înainte ca marfa să ajungă la Iași?
6. Ce măsuri au fost luate cînd s-a constatat că sticla era de calitate inferioară, circa 65% din marfă fiind practic inutilizabilă?
7. Ce relații există între patronul firmei SC "Chemicals", Sorinel Năsturaș, și prorectorul Badea?

Elțîn decapitează fostul KGB

Zvonurile publicate săptămîna trecută de revista "Nezavisimaia Gazeta", potrivit cărora înlocuirea directorului serviciilor de securitate ruse ar fi iminentă, au fost confirmate sîmbătă. Aflat în vacanță în nord-estul Rusiei, președintele Boris Elțîn l-a demis pe ***Nikolai Kovaliov***, pe care l-a înlocuit cu un reprezentant al administrației prezidențiale, ***Vladimir Putin***, cunoscut și apreciat pentru inteligența sa.

Mai mult, Elțîn a amenințat cu noi demiteri în guvern. Nu ar fi prima dată cînd deciziile lui Elțîn ar prinde pe picior greșit întreaga Rusie. În martie anul acesta, printr-un anunț-surpriză, Boris Elțîn a demis întregul cabinet rus, în frunte cu Viktor Cernomîrdin, unul dintre cei mai loiali susținători ai președintelui. **(Amănunte în pagina 8A)**

Număr record de înecați în județul Iași

■ *săptămîna trecută, nu mai puțin de 15 ieșeni, cu vîrste pînă în 30 de ani, și-au pierdut viața la scăldat* ■ *un copil de la Școala Ajutătoare a murit sîmbătă, în timp ce se afla într-o tabără* ■ *ieri, un tînăr de 24 ani nu a mai putut fi salvat de la moarte* ■

Canicula din ultimele zile i-a îndemnat pe ieșeni să meargă la iarbă verde, un bun prilej de a pescui sau de a face baie. Apa s-a dovedit însă a fi necruțătoare, atît pentru cei mici, dornici să se bălăcească, precum și pentru tinerii cu experiență de înotători. Săptămîna trecută, s-au înecat nu mai puțin de 15 persoane din județul Iași. În fiecare zi, la Poliție s-au primit sesizări telefonice care anunțau astfel de cazuri. Imediat, echipele se deplasau în locurile indicate și constatau decesul unui copil sau adolescent. Nici una din victime nu a avut mai mult de 30 ani. ***"Pînă joi, la ora 18:00, polițiștii au făcut cercetări în opt cazuri de înec. Vă dați seama, au fost cam două decese pe zi. Poliției nu-i rămîne decît să constate decesele, dar, în același timp, trebuie să facem un apel la cetățeni, atenționîndu-i să nu-și lase copiii nesupravegheați la scăldat. În aceste zile, s-a înregistrat un număr record de decesuri prin înec, nu numai față de alte săptămîni, ci și de anii trecuți"***, ne-a declarat șeful Inspectoratului de Poliție al Județului Iași, ***colonel Ion Toarbă***. Sîmbătă dimineața, ***Valentin Irimia*** (12 ani), elev la Școala Ajutătoare, s-a înecat într-un lac din incinta Taberei de copii de la Valea Seacă. Băiatul a mers la scăldat împreună cu colegii, însă nu a fost supravegheat de cadrele didactice și nu a avut cine să-l salveze. În aceeași zi, un tînăr de 16 ani, ***Marius Milea***, din comuna Butea, și-a pierdut viața în apa rîului Siret. Băiatul era la bunici, în vacanță, și s-a gîndit să facă o baie ca să se răcorească. Fiind singur pe mal și înotător de ocazie, Marius a fost înghițit de valuri. Ultimul caz de înec înregistrat săptămîna trecută l-a avut ca victimă pe ***Leonard Dubău*** (24 ani), din Iași. Ieri, acesta a mers la baza de agrement Ciurbești, împreună cu prietenii. După ce a consumat băuturi alcoolice, băiatul a plecat singur să facă o baie. Văzînd că nu se mai întoarce, amicii lui au mers pe malul apei, unde l-au găsit decedat. **(Mădălina LUCA)**

La anul începe înviorarea economică a României

■ *aceasta este opinia premierului Radu Vasile* ■ *el afirmă că inflația anuală pe 1998 nu va depăși 45%* ■ *ne putem aștepta la o creștere a nivelului de trai la sfîrșitul anului 1999* ■

Premierul ***Radu Vasile*** consideră că România nu se află în pragul unei crize economice de proporții și că există chiar perspective de relansare, începînd din anul viitor. ***"Unul din aspectele fundamentale ale unei asemenea crize economice, și anume inflația, se află sub control"***, a spus Radu Vasile. El a precizat că rata inflației pentru acest an, estimată la 45%, se poate realiza, fiind posibil să se înregistreze un procent al inflației sub cea prognozată.

Anul acesta se pot întîmpla următoarele lucruri pozitive: controlul inflației și stoparea declinului economic - a afirmat premierul. ***"Ceea ce ne putem propune realist este stoparea declinului, astfel încît, în 1999, să înceapă procesul propriu-zis de înviorare economică, și acest lucru sînt convins că se poate realiza. S-au acumulat niște factori mentali, dar și instrumentali care ne vor permite un anume demaraj, nu foarte spectaculos, dar suficient pentru a da încredere pentru perioada imediat următoare"***, a declarat Radu Vasile. Radu Vasile a estimat că primele semne pozitive la nivelul individului și al standardului de viață se vor simți la sfîrșitul anului 1999 - începutul anului 2000. **(Citiți un interviu cu premierul României în pagina 4A)**

Azi nu puteți circula cu autobuzul 6

■ *traseul acestuia a fost anulat, ca urmare a unor lucrări de asfaltare* ■ *RATC a suplimentat numărul de tramvaie 6, astfel încît locuitorii din Dacia și Alexandru cel Bun să nu aibă de suferit* ■

Locuitorii cartierelor Dacia și Alexandru cel Bun nu vor putea folosi astăzi autobuzul 6, care circulă pe ruta Dacia - Autogară - Centru. Traseul acestuia a fost anulat din cauza lucrărilor de asfaltare a străzii Vasile Alecsandri, pe care le întreprinde Direcția de Administrare a Domeniului Public (fosta RA Citadin). Pentru a compensa lipsa autobuzelor, RATC a suplimentat cu încă trei mijloace de transport în comun traseul tramvaiului 6.

Dispecerul de serviciu al RATC ne-a declarat: ***"Sperăm că această sistare a autobuzului 6 să nu dureze mai mult de o zi, însă cetățenii din cartierele Dacia și Alexandru cel Bun vor avea la dispoziție un număr suficient de tramvaie cu numărul 6"***. Amintim că, de ieri, au fost repuse în funcțiune tramvaiul 13 (pe traseul Copou - Tătărași Nord) și troleibuzul 45 (Păcurari - Tudor Vladimirescu). **(Liviu MĂGURIANU)**

LOTO 6/49

28 5 8 17 13 24

NOROC

1 1 7 9 0 4 1

CLUB DE BARTER
ALFA INVEST ROMANIA
A venit momentul să ieșiți din blocajul financiar. Să scăpați de stocuri. Să vă calmați furnizorii rămași neplătiți. Să dormiți liniștiți noaptea.
Înscrieți-vă în "Clubul de Barter AIR"
tel. / fax 032 - 219.652

ȘI AZI
îl găsim la toate chioșcurile!
Monitorul Duminică
MONITORUL DE DUMINICĂ:
32 de pagini pentru fiecare!

Duminică
Euro2

La modă
La volan

Nr. 6
3 suplimente speciale

ORAȘUL PE O COLOANĂ

Agresorul cu șurubelnița a fost arestat

Agresorul polițistului ***Gabriel Zota,*** subofițerul înjunghiat cu o șurubelniță în timp ce se afla în misiune, a fost arestat sîmbătă. ***Viorel Pîntescu*** (37 ani) este acuzat de tentativă de omor, ultraj și furt. ***Neculai Costîrnache,*** infractorul care se afla împreună cu Pîntescu, a fost arestat pentru furt. Cei doi erau dați în urmărire generală, fiind condamnați pentru crimă, respectiv tîlhărie. În noaptea de 23/24 iulie, ei au fost descoperiți de o patrulă de agenți de ordine din cadrul Secției IV Poliție - Tătărași. În jurul orei 1:00, echipajul format din plt. ***Dumitru Plămădeală,*** sg.maj. ***Ioan Lungu,*** sg.maj. Gabriel Zota și militarul în termen caporal ***Cătălin Buzdugan,*** a început patrularea în cartierul Tărărași. La un moment dat, subofițerii au zărit pe strada Vasile Lupu doi indivizi care cărau niște sacoșe. Polițiștii i-au oprit, le-au cerut să se legitimeze și au verificat plasele, în care erau produse alimentare și sticle cu băutură. Ei și-au dat seama că bunurile fuseseră sustrase din magazinul societății "Vitalef", care fusese spart cu cîteva minute înainte. În momentul în care sg.maj. Zota a încercat să-l imobilizeze pe Viorel Pîntescu, acesta a scos din buzunar o șurubelniță, pe care i-a înfipt-o în piept polițistului. Victima a fost transportată la Spitalul de Urgente, iar starea sănătății sale este relativ bună. Ceilalți polițiști i-au prins pe infractori și i-au dus la sediu. **(Mădălina LUCA)**

Restricțiile la apa caldă se apropie de sfîrșit

Programul de revizie pe anul 1998 a magistralelor de apă caldă se apropie de sfîrșit. De ieri, cartierele situate pe Magistrala II, programată pentru revizie între 13 și 24 iulie - Tudor Vladimirescu, Tătărași Nord, Sf. Lazăr, Centru, Gară au intrat în normal privind programul de apă caldă.

Urmează revizia generală, care va avea loc în perioada 3 - 14 august, cînd în toate cartierele din Iași va fi întreruptă apa caldă, după care restricțiile vor lua sfîrșit.

Arcadie Dubeț, directorul Regiei Autonome de Termoficare, ne-a declarat că după această revizie finală la toate magistralele, asociațiile de locatari care nu vor achita datoriile față de RAT pe anul 1997 și prima lună a anului 1998, nu vor primi în continuare apă caldă. ***"Cine nu plătește aceste servicii, nu poate beneficia de apă caldă, chiar dacă ne aflăm într-o perioadă atît de călduroasă",*** a precizat Arcadie Dubeț. **(Liviu MĂGURIANU)**

Patru tineri au furat bagajele unui sătean din Scînteia

Polițiștii TF Iași au reușit să identifice patru indivizi acuzați că i-au furat bagajele unui bărbat care călătorea cu trenul. Pe data de 14 iunie a.c., ***Vasile Vasile*** a reclamat la Poliție că, în timp ce se afla în Stația CFR Scînteia, un grup de tineri necunoscuți i-a furat bagaje în valoare de 500.000 de lei. În urma cercetărilor, subofițerii i-au descoperit pe autorii faptei petrecute luna trecută. Aceștia sînt: ***Benone Ilie,*** de 24 ani, din Grajduri, ***Dumitru Bucătaru,*** de 21 ani, ***Ion Potomeanu,*** de 23 ani și ***Dumitru Oacheș,*** de 21 ani, ultimii trei din comuna Scînteia. Celor patru tineri li s-a întocmit dosar penal, urmînd să fie cercetați în stare de libertate sub acuzația de "furt calificat". **(D.S.)**

Scrisorile care n-ajung la destinatar sînt citite de funcționarii Poștei

■ acest lucru se întîmplă după ce trec șase luni de la data expedierii ■ după ce sînt citite, scrisorile, felicitările sau fotografiile sînt rupte în opt bucăți și apoi sînt arse

Anual, mii de scrisori de dragoste, epistole în care bătrînii se plîng de singurătate sau de sărăcie, vederi de pe Litoral, felicitări de Crăciun se rătăcesc între expeditor și adresant. Astfel, comunicarea dintre oameni este întreruptă; veștile nu mai circulă, iar noutățile "îmbătrînesc". Ce se întîmplă cu scrisorile care rămîn nedistribuite? Care este soarta lor? Cine le citește? Acestea sînt doar cîteva întrebări la care vom răspunde în continuare.

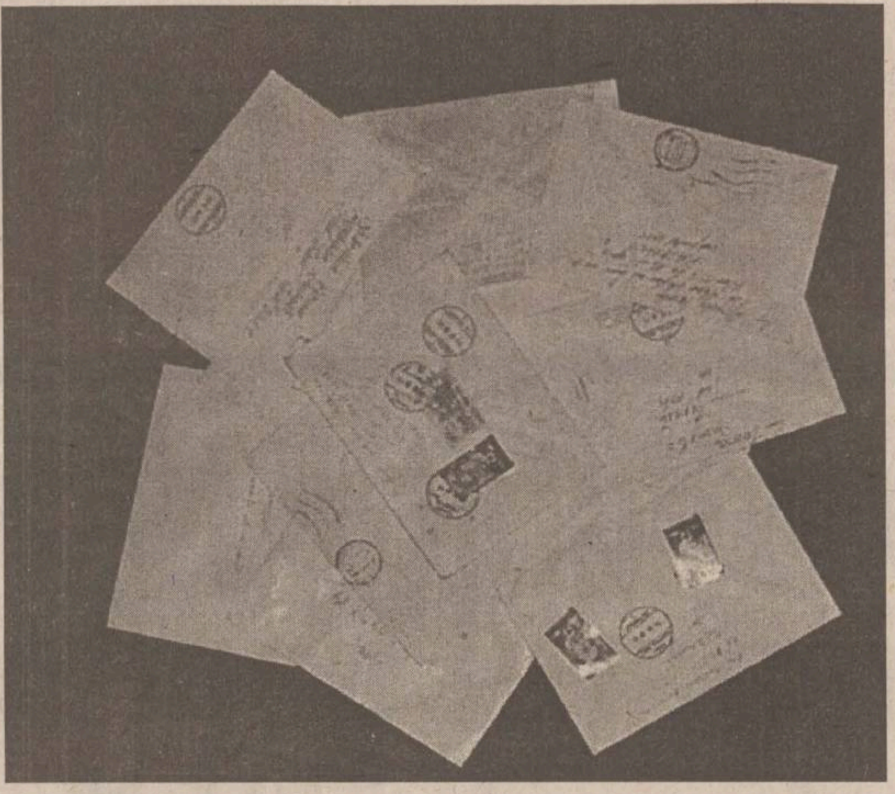

Sumele de bani din scrisori intră în conturile RA "Poșta Română"

700 de scrisori nedistribuite ajung lunar la Centrul de Tranzit, un serviciu al Regiei Autonome "Poșta Română", filiala Iași. Ele sînt adunate de la oficiile de Poștă din cinci județe: Iași, Neamt, Botoșani, Suceava și Vaslui. Epistolele, plasate în cutii de carton și încuiate într-o cameră specială, își așteaptă, conform legii, adresanții timp de șase luni. În momentul în care s-a depășit acest termen legal, o comisie formată din cinci persoane are datoria de a citi scrisorile și de a căuta informații care ar putea oferi date despre noua adresă a destinatarului. În situația în care plicurile conțin sume de bani, acestea sînt contabilizate și înregistrate la serviciul "Contabilitate-Finanțe" al Poștei, fiind considerate venituri. După două-trei ore în care comisia parcurge toate scrisorile, acestea sînt rupte în opt bucăți. În final, ele sînt arse într-un mic crematoriu.

Un funcționar citește, anual, circa 3.000 de scrisori de la necunoscuți

De cele mai multe ori, scrisorile nu pot fi distribuite de poștași destinatarilor deoarece aceștia au o altă adresă sau au decedat. O altă cauză a nedistribuirii scrisorilor constă în faptul că expeditorul scrie ilizibil sau incomplet adresa celui care ar fi trebuit să primească veștile. După șase luni, scrisorile sînt scoase din cutiile de carton, se desfac pe rînd și fiecare membru al comisiei citește în jur de 150 de scrisori. Într-un an și jumătate, ***Vasile Anton,*** șeful serviciului "Activități de Curierat", a deschis aproape 3.000 de scrisori. El a constatat că 80% din scrisorile care îi ajung în fața ochilor conțin declarații de dragoste. ***"Unele dintre ele sînt scrise foarte frumos și mă captivează. Mă fac să-mi aduc aminte de tinerețe. 40% dintre scrisorile de dragoste sînt scrise de elevi. Studenții scriu scurt și la obiect. De exemplu, am luat examenul, trimite-mi bani sau de mîncare. Rareori scrisorile trimise de ei sînt mai detaliate. Cred că preferă să transmită părinților ultimele noutăți prin telefon",*** ne-a declarat Vasile Anton.

Scrisorile de la deținuți conțin, întotdeauna, înjurături și amenințări

Din conținutul corespondenței trimise de pensionari se desprind, în general, mesaje triste. Ei se plîng că sînt bolnavi sau că nu au mai fost vizitați de nepoți de mult timp. Familiștii își descriu viața în culori sumbre, povestind cu lux de amănunte ce necazuri le amărăsc viața. Cele mai "odioase" sînt epistolele trimise de deținuți. Rîndurile lor sînt pline de amenințări și înjurături. Aproape fiecare scrisoare trimisă de un pușcăriaș conține cîteva cuvinte cheie: "pachete de țigări" și "pachet cu mîncare". ***"Soldații scriu doar că este greu în armată. Cam în 10% dintre scrisori găsim și fotografii. Ele sînt arse odată cu scrisorile",*** a mai spus Vasile Anton. În preajma Sărbătorilor de Paști sau de Crăciun, Centrul de Tranzit devine singurul loc din oraș unde se pot găsi sute de felicitări, în zeci de modele. Vara, în corespondența nedistribuită predomină cărțile poștale trimise de pe Litoral sau din stațiunile de munte. Rareori cei cinci ieșeni care citesc corespondența găsesc în plicuri și acte. ***"Buletinele de identitate le trimitem la Poliție, iar certificatele de naștere sau de căsătorie la serviciul de Stare Civilă. La fel procedăm și cu actele pe care le colectăm din cutiile poștale",*** ne-a declarat ***Marin Vlase,*** inspector "Exploatare activități de ghișeu". El ne-a spus că, lunar, Poșta se "îmbogățește" cu 50.000 - 60.000 lei, bani proveniți din scrisorile nedistribuite. Scrisorile care conțin bani (5.000 - 10.000 lei) sînt adresate unor preoți. ***"Cred că acești bani sînt trimiși spre mănăstiri, dar expeditorii nu precizează decît numele preotului, uitînd să adauge numele mănăstirii sau adresa",*** a adăugat Marin Vlase. **(Alina ȚIȚEI)**

La un pas de moarte prin inaniție

■ o mamă oligofrenă a "uitat" să-și hrănească fetița de numai 1 an mai multe zile în șir ■ copilul a fost internat la spital cu febră de 42 de grade ■ pe drumul de la Moșna la Iași, Mădălina a făcut de două ori stop cardiac ■

Mădălina Ștefan, un copil de numai 1 an și patru luni, din localitatea Moșna, județul Iași, a fost la un pas de a muri de foame. Angajații Stației de Ambulanță spun că, în drumul către spital, fetița, care avea o puternică stare febrilă și care era foarte slăbită, a avut de două ori stop cardiac. Ei au mai relatat că mama fetiței, cunoscută ca oligofrenă, a uitat să își hrănească propriul copil, care, oricît a plîns de foame, nu a putut să-și convingă părinții să îi dea o îmbucătură. Cadrele medicale de la Salvare caracterizează starea fetiței, pe care au transportat-o sîmbătă la Spitalul "Sf. Maria", ca fiind determinată de starea de inaniție în care se afla. Se pare că părinții sînt cei care, din neglijență, au uitat chiar să îi dea micuței să bea, din cînd în cînd, cîte o guriță de apă sau de ceai. Cert este că fetița a fost internată în Secția de Reanimare de la Spitalul de Copii într-o stare gravă de deshidratare. Asistentele de gardă de la această secție ne-au povestit că, în momentul în care a fost adusă la spital, Mădălina avea febră foarte mare, de 42 de grade. Ieri, la ora 16.00, fetița era internată în continuare în Secția de Reanimare. Starea ei era ceva mai bună decît la internare, după ce i s-au făcut perfuziile recomandate de medic, dar febra îi scăzuse doar pînă la 40 de grade. În zilele următoare se va ști cu certitudine dacă Mădălina va putea fi salvată. Amintim că, în urmă cu aproximativ două luni, tot la Spitalul "Sf. Maria", au fost internați doi frați, după ce au fost arși cu țigara și bătuți chiar de mama lor, care suferea, de asemenea, de o boală psihică. Copiii au fost luați de lîngă părinții lor - care urmau să fie judecați pentru comportamentul lor inuman - și internați într-o casă de copii. Poate că, și în acest caz, deznodămîntul va fi același. Din nefericire însă, niște copii au ajuns deja în spital, după ce au fost supuși la torturi greu de imaginat, chiar de către părinții lor. **(Cristina PETRACHE)**

Un italian care conducea un tractor a omorît un bătrîn

■ accidentul s-a petrecut în comuna Deleni, tractorul ciocnindu-se cu căruța în care se afla Mihai Matievici

În acest weekend, o persoană și-a pierdut viața, iar alte patru au fost grav rănite în urma accidentelor rutiere. Sîmbătă, ***Petronela Lungu*** (29 ani), circula în comuna Rediu la volanul autoturismului IS 03 VYH. Într-o curbă, din cauza neatenției, șoferița a pătruns pe sensul opus al direcției de mers și s-a izbit frontal de mașina IS 01 RDZ, condusă de ***Ioan Ceaușu,*** călugăr la Mănăstirea Bucium. În urma impactului, călugărul a fost rănit ușor, iar autovehiculele au suferit avarii ce depășesc două milioane de lei. Tot sîmbătă, un bărbat a decedat într-un accident de circulație comis în comuna Deleni. În jurul orei 14:00, cetățeanul italian *Gianni Baricocchi* conducea, pe șoseaua principală a localității, tractorul cu remorcă și cu număr de înmatriculare AV 878 KW. În dreptul unei curbe, conducătorul auto a pierdut controlul volanului și a intrat în coliziune cu căruța manevrată de ***Vasile Livadaru*** (30 ani), magazioner la Consiliul Local Deleni. În urma impactului dintre cele două vehicule, și-a pierdut viața ***Mihai Matievici*** (60 ani), pasager în căruță. Duminică, ***Floarea Hagina*** (74 ani), din Galați, a fost rănită grav într-un accident petrecut pe strada Uzinei, în Iași. Femeia se afla în mașina GL 02 MBU, condusă de ***Elena Bîrlădeanu.*** Aceasta nu a respectat indicatorul "Stop" și nu a oprit, moment în care autoturismul s-a izbit de Dacia condusă de ***Gabriel Achelăriței.*** Floarea Hagina a fost grav rănită în urma incidentului, suferind un traumatism toracic. În aceeași zi, ***Nicolae Cojocaru*** (50 ani), aflat la volanul mașinii IS 49 NIC, a fost rănit grav într-un accident pe Bulevardul Ștefan cel Mare. Aflat la volan, el a sesizat că i s-au defectat frînele, însă nu a mai putut opri autoturismul, care a pătruns pe sensul opus, intrînd într-un șant. Cojocaru și pasagerul din dreapta, ***Ioan Aburlăchiței,*** au fost accidentați grav. **(Mădălina LUCA)**

"Nici nu merită să discuți, la un salariu sub 1 milion de lei/lună"

■ a refuzat, orgolios, un șomer, locul de muncă ce i se oferea pe tavă ■ numai 3% dintre șomeri reușesc cu adevărat să se angajeze

Angajații de la Direcția Muncii au rămas de-a dreptul stupefiați, în urmă cu cîteva zile, cînd unul dintre șomeri a refuzat un loc de muncă ce îi era oferit, pe motiv că la un salariu sub 1 milion de lei net "nici nu merită să discuți". În fond, a motivat bărbatul, în meseria lui, cea de tîmplar, întotdeauna s-a cîștigat foarte bine. Oana Iurcu, inspector de specialitate, consilier în orientarea profesională, crede că majoritatea șomerilor refuză un loc de muncă din lene, deși motivele invocate de ei se referă, cel mai adesea, la creșterea copiilor sub 7 ani, îngrijirea părinților bolnavi, divorțuri. "Cei mai mulți dintre șomeri nu au încredere în societățile comerciale particulare, pe motiv că acestea oferă locuri de muncă nesigure, pe care le pot pierde oricînd și, în plus, salarii foarte mici (350.000 lei pentru confecționeră sau 400.000 lei pe lună pentru un post de economist, de exemplu). Doar 10 % dintre șomeri își caută de lucru și numai 3 % dintre ei reușesc cu adevărat să se angajeze", a mai explicat consilier Oana Iurcu, care a adăugat că cei mai interesați de găsirea unui loc de muncă sînt șomerii cu vîrsta peste 40 de ani. **(C.P.)**

Alți doi ieșeni au fost premiați de "Monitorul"

Doi tineri din Iași, cu vîrste de 31, respectiv 20 ani, sînt fericiții cîștigători din această săptămînă ai concursurilor "Monitorul -TV" și "Monitorul - Mica Publicitate". Paul ***Alexandru Manolescu*** (31 ani), de profesie inginer, se va putea bărbieri dimineața, de acum încolo, mai rapid și mai bine cu aparatul electric de ras "Braun 1000", pe care l-a primit premiu în urma desemnării lui drept cîștigător al concursului "Monitorul TV". ***"Mă bucur pentru acest cadou, cu atît mai mult cu cît nu mă știam așa norocos. Și, pentru că am căpătat încredere, voi participa și la edițiile viitoare ale concursului",*** ne-a asigurat el. În schimb, ***Sorin Ilaș*** (20 ani), se pare că e prototipul norocosului. El a participat pentru prima oară la concursul "Monitorul - Mica Publicitate" și a și cîștigat. Premiul a fost un radio portabil marca "Philips", pe care Sorin l-a primit mulțumit, mai ales ca mîine este ziua lui. ***"E cadoul «Monitorului» pentru mine și asta mă bucură. Bineînțeles, de ziua mea aș vrea să mai primesc și alte cadouri, dar nu ceva prea pretențios. Ceea ce îmi doresc, însă este să reușesc la examenul de admitere din această toamnă, la Facultatea de Științe Economice",*** ne-a spus tînărul. **(D.F.)**

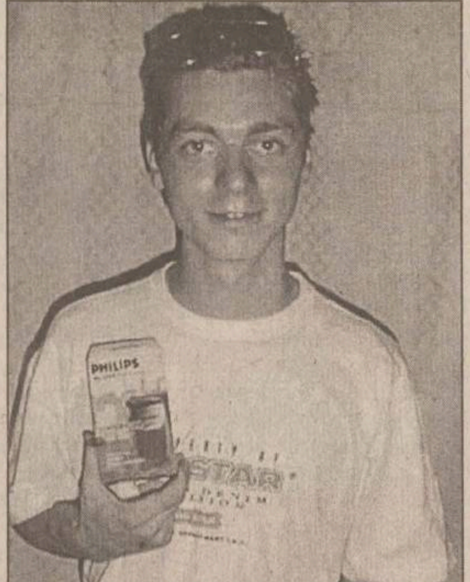

Sorin Ilaș a cîștigat un radio portabil marca Philips

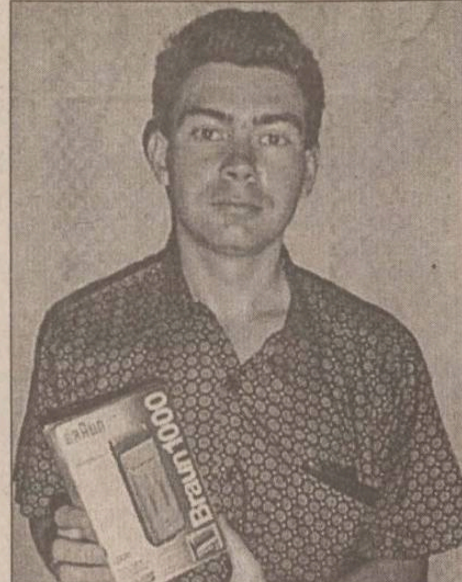

Paul Alexandru Manolescu este cîștigătorul unui aparat de ras electric

ELVILA® international
vă mobilează universul interior

Nu căutați în zadar !
Nu găsiți mobilier mai ieftin de
calitatea celui de la **ELVILA**

Doar la radio HIT 1 - 31 august

Cistiga in aceasta vara la concursul
Moldavian Airlines la radio HIT
2 bilete de 299 usd fiecare
pe litoralul Marii Mediterane in
ANTALIA

Vei pleca cu avionul din Iasi,
vei sta in apartament de hotel
cu aer conditionat, TV color, frigider.
Daca vrei sa afli mai mult suna la:
Moldavian Airlines, Str. Cuza Voda 2,tel: 215 293

Dacă v-ați săturat

de lucrări făcute

de mîntuială,

apelați la

experiența noastră

MELCRET FONOTERM
producător de
tîmplărie din aluminiu

Iași, B-dul Poitiers 11
tel. 032-231.013, fax: 032-233.400

TOMBOLA DAEWOO AUTOMOBILE ROMANIA

Pentru cumpărătorii
de autoturisme DAEWOO

Din perioada : **13-31 iulie 1998**

Premiul I:

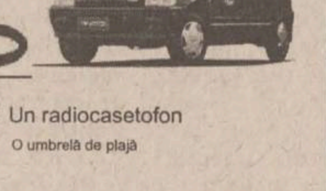

1 TICO

5xPremiul II: Un radiocasetofon
5xPremiul III: O umbrelă de plajă

Atenție !

Tombola este valabilă numai pentru
următorii dealeri DAEWOO din Moldova:

AUTODIVERSIS SRL FOCSANI: 037-214306
IATSA BACĂU: 034-185285
IATSA BÎRLAD: 035-421321
IATSA SUCEAVA: 030-225278
ICS SA IAȘI : 032-233296
LUIGI PROD SRL ROMAN: 033-721578
MIHOC SRL ONESTI:034-318157
SO.COM. SERVICE IASI: 032-212756
TRANS SERV SRL PIATRA NEAMȚ: 033-221900
XANDOR SRL BOTOȘANI: 031-534740

Succes !

AJUTÎNDU-NE PE NOI, AJUTĂM COPII

Direcția Generală pentru protecția Drepturilor Copilului Iași, cu sediul în Complex "Tudor Vladimirescu", vă oferă posibilitatea de a deveni **părinte profesionist (asistent maternal)**, avînd toate drepturile și obligațiile ce revin în urma semnăturii unui **contract de muncă**.

Pentru relații suplimentare, vă rugăm să contactați Direcția Generală pentru Protecția Drepturilor Copilului din Complexul Studențesc "Tudor Vladimirescu", zilnic între orele 8.00-16.00, la nr. de telefon: 174800, 177731, 214972, 279654.

Societate comercială multinațională

închiriază (cumpără)
aproximativ
100 spații comerciale
(terenuri) cca 20 mp
în toate zonele municipiului Iași

Acceptăm variante de colaborare, asociere, etc pe termen mediu și lung.

Informații la telefon 092-352701.

ORAŞUL PE O COLOANĂ

Cabina unei autobetoniere a luat foc din senin

Vineri, în jurul prînzului, cabina unei autobetoniere aparţinînd SC "Trimec" SRL, a ars ca o veritabilă torţă. În timp ce rula pe strada Codrescu, şoferul vehiculului IS 41 TRM a simţit la un moment dat un puternic miros de motorină, după care cabina betonierei s-a umplut de fum. Speriat, şoferul Laurenţiu Bostan a oprit şi a coborît, în urmă sa izbucnind o flacără foarte puternică. Chemaţi de urgenţă, pompierii au stins focul, însă o mare parte din cabina vehiculului a fost transformată în fiare contorsionate. După primele cercetări, s-a descoperit că focul a izbucnit datorită unor scurgeri de combustibil de la motorul maşinii. În noaptea de vineri spre sîmbătă, la orele 22:32, pompierii militari aparţinînd Gărzii de Intervenţie Tîrgu-Frumos au stins un incendiu care a avut ca sursă autoaprinderea. Focul a izbucnit la domiciliul lui Costel Apetrei, din strada Petru Rareş nr. 14, care depozitase în condiţii improprii 200 de kilograme de rumeguş amestecat cu coceni. Pompierii au apreciat că, din cauza caniculei din ultimele zile, rumeguşul care era umed s-a supraîncălzit şi a generat un gaz extrem de inflamabil, care, în contact cu aerul, s-a aprins. Intervenţia militarilor a împiedicat ca focul să se extindă la locuinţele din jur, pagubele fiind neînsemnate. **(D.S.)**

Azi nu se poate circula cu maşina pe strada Vasile Alecsandri

În vederea realizării unor reparaţii la reţeaua de canalizare a municipiului Iaşi, azi, 27 iulie 1998, între orele 9 şi 22, va fi întreruptă circulaţia rutieră pe strada Vasile Alecsandri, pe tronsonul situat între strada Cuza Vodă şi Bulevardul Independenţei. Deoarece avaria nu permite alte posibilităţi de intervenţie decît prin afectarea traficului rutier, RAJAC Iaşi va încerca remedierea acestei defecţiuni în cursul zilei de azi.

Amintim că, de săptămîna trecută, conducerea RAJAC a decis să aplice din nou metoda sistării furnizării apei reci asociaţiilor de locatari rău-platnice. În prezent, RAJAC a dispus oprirea apei reci la următoarele asociaţii: Frumoasa I, Cooperativa de Credit Tomeşti, Punctul Termic 6 bis Alexandru cel Bun şi Punctul Termic 15 Dacia 5. **(Liviu MĂGURIANU)**

O fetiţă de doi ani şi jumătate a fost arsă de vie

■ incendiul a pornit de la flacăra unei lumînări ■ părinţii copilului erau plecaţi la un praznic ■ un vecin, care a încercat s-o salveze pe micuţa Alina, a fost internat la spital, cu arsuri grave ■

Un incendiu înfricoşător, pornit de la flacăra unei lumînări, avea să curme, vineri noaptea, viaţa unei fetiţe de doi ani şi jumătate. Alina Ciubotaru a căzut pradă flăcărilor ucigătoare în timp ce dormea liniştită în casa părinţilor ei, de pe strada Grăniceri nr. 10 (zona Manta Roşie). Deşi vecinii au încercat cu disperare să o salveze, nu au mai reuşit. Vineri după amiază, părinţii fetiţei au plecat la un praznic, luînd cu ei şi copiii. La întoarcere, deoarece Alinei îi era somn, a fost adusă în braţe acasă de sora ei, Ionela, şi, după ce aceasta a aprins o lumînare, a culcat-o în pat. Flacăra lumînării avea să-i fie fatală Alinei. Potrivit primelor investigaţii, de la lumînare au luat foc hainele din şifonier şi, în scurt timp, s-a aprins întreaga cameră. În jurul orelor 11 noaptea, casa în care fetiţa dormea era în flăcări. Deoarece părinţii încă nu se întorseseră de la praznic, vecinii au sărit să stingă incendiul. *"Am văzut fata cea mai mărişoară afară plîngînd. Cînd am înţeles că fetiţa cea mică este înăuntru, am văzut negru înaintea ochilor. În grabă, am deschis geamul şi am sărit înăuntru. Atunci m-a lovit pălălaia în faţă şi nu am mai văzut nimic. Pe bîjbîite, am căutat patul fetiţei, însă nu l-am găsit. Atunci am simţit că mă sufoc şi m-am prins cu mîinile de geam. După aceea nu-mi mai amintesc nimic"*, ne-a povestit Ion Hurmuz, unul dintre vecini. Acesta (mai bine zis mîinile acestuia) a fost văzut ca prin minune în casa învăluită în flăcări şi a fost tras afară de ceilalţi vecini, după care, a fost internat de urgenţă, la spital. Deşi au intervenit cu promptitudine, pompierii militari nu au mai reuşit să o salveze pe Alina. Ea a fost găsită în pătuţul ei, carbonizată de flăcări. Loviţi de nenorocire, părinţilor încă nu le vine să creadă că o asemenea grozăvie li s-a putut întîmpla tocmai lor. *"Mai bine rămîneam în pielea goală şi ne ardea pe noi decît să moară copilul. Nu pot să cred că fetiţa noastră a închis ochii pentru totdeauna"*, ne-a mărturisit, plîngînd, Relu Ciubotaru, tatăl copilului. Ca întotdeauna, nenorocirea care s-a abătut asupra familiei Ciubotaru, nu a venit însă singură: *"Nici nu avem bani de sicriu ca să îngropăm copilul. A ars tot: bani, haine, mobilă, tot ce aveam în casă. Nici nu mai am cu ce să-mi înfăş copilul cel mic, care are numai şase luni. Nădăjduim că Dumnezeu o să ne ajute şi o să putem măcar să o îngropăm creştineşte pe Alina"*, ne-a spus, plîngînd, mama fetiţei. **(Dragoş STÎNGU)**

Mama fetiţei care a pierit în incendiu, împreună cu doi din cei trei copii supravieţuitori

un
preţ
corect

TVA inclus

Calculator PGA Home
Intel Pentium 200MHz MMX, MB Epox VIA VPX, 512KB cache, Flash BIOS, UDMA/33 support, 16MB EDO RAM, 3.5" FDD, 2.1 Fujitsu HDD, CL 54M46 1MB PCI video card, BTC 24x CD-ROM, Yamaha SR-S163 SB, minitower case, keyboard, mouse + pad, Leo 14" color, LR MPRII 1024x768 digital control

6 521 315 lei

Imprimanta Canon BJC-250
A4, 3ppm, 720x360dpi, opt. color & photorealism

1 734 840 lei

Scanner Paragon ScanExpress 6000P
A4, flatbed, 300x600dpi optic, 4800x4800dpi interpolated, 30bit color mode, 1 pass, parallel interface, Image Editing & OCR software, TWAIN driver for PC

843 264 lei

OPEN SYSTEMS
NETWORKING • COMMUNICATIONS

Str. Bradului 1, bl. 907, Iasi 6600, tel/fax: 032-225101,225141, 225142

Corneliu Ciocan nu se dezbracă încă de hainele de deţinut

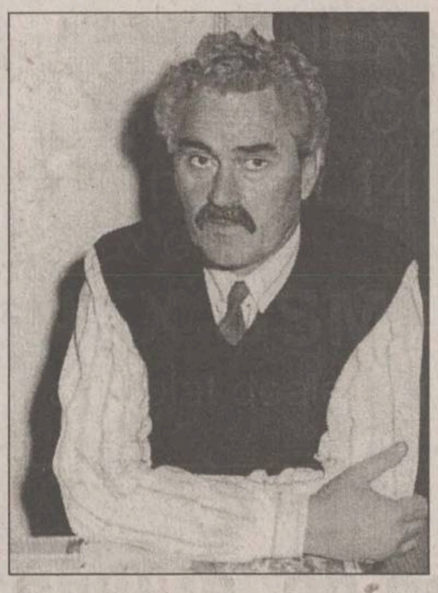

Corneliu Ciocan va duce mult timp dorul cravatei

■ procurorii au prelungit mandatul fostului director de la PECO SA cu încă 25 de zile ■ el nu i-a putut convinge pe anchetatori că este nevinovat ■

Corneliu Ciocan, fost director la Peco SA, va rămîne în arest preventiv încă 25 de zile. Procurorii de la Parchetul de pe lîngă Tribunalul Iaşi i-au prelungit mandatul de arestare, semnat, iniţial, numai pentru cinci zile. În afară de foştii membri AGA de la Peco SA Iaşi, Poliţia şi Parchetul îi cercetează şi pe alţi salariaţi de la firma ieşeană, suspectaţi că au contribuit la "ţeapa" trasă de austrieci. Amintim că, pe 15 februarie 1995, Peco SA a semnat cu Firma Hanse-Oil din Austria, în condiţii suspecte, un contract pentru achiziţionarea a ***24.000 de tone de benzină "Premium", în valoare de circa 4 milioane de dolari.*** Partea română a oferit cu rapiditate şi "generozitate", fără a-şi lua minime măsuri de siguranţă, garanţii bancare de ***475.000 dolari.*** Invocînd o scrisoare de intenţie semnată între cele două părţi, cei de la Hanse-Oil au preluat dolarii, apoi au renunţat la derularea contractului. Poliţiştii ieşeni au intrat ulterior în posesia unui mesaj prin fax, trimis de la Iaşi la Viena, în care Corneliu Ciocan confirma propunerea patronului austriac Harald Drews de a fi de acord cu primirea unui "cadou" în valoare de ***79.000 dolari, drept recompensă pentru cei 475.000 de dolari oferiţi "pe tavă" de Peco SA.*** În cadrul aceleiaşi "afaceri", Corneliu Coiocan este cercetat simultan pentru luare de mită şi judecat pentru gestiune frauduloasă. **(Adrian ONCIU)**

După numai două luni, RATC renunţă la controlorii IGS

■ sîmbătă şi duminică nu a fost picior de controlor prin tramvaie şi autobuze

În urma conflictelor cu sindicatele, conducerea RATC a luat decizia de a rezilia contractul cu societatea de pază şi protecţie Independent Guard Security (IGS). Această hotărîre a fost luată ca urmare a presiunilor exercitate asupra Consiliului de Administraţie de către sindicalişti pentru a se evita disponibilizarea unui număr mare de angajaţi ai unităţii. Conform planului de restructurare propus de managerul RATC, Petru Gîrlea, un număr de 250 de oamenii ar fi trebuit să îngroaşe rîndurile şomerilor ieşeni. Astfel, s-a ajuns la ideea ca aproximativ 120 de potenţiali şomeri ai RATC să fie transferaţi la serviciul de control pe mijloacele de transport în comun. Această bulversare a serviciului de control al legitimaţiilor de călătorie a făcut ca, în zilele de sîmbătă şi duminică, să nu fie, practic, în activitate nici controlorii RATC şi nici cei ai IGS, ieşenii avînd ocazia să circule liberi fără a mai fi controlaţi. Costel Adăscăliţei, şeful IGS, ne-a declarat: *"Noi am luat atitudine şi am trimis conducerii RATC o adresă prin care semnalam faptul că nu se poate trăi numai din amenzile aplicate. În contractul de asociere cu RATC exista o clauză prin care eram obligaţi de a ceda regiei 40 milioane de lei pe lună. Teoretic, nu ar fi mult, mai ales după ce am consultat statisticile RATC, din care reieşea faptul că au încasări din amenzi de aproximativ 1 miliard, procentul călătorilor frauduloşi fiind de 20%. Însă, în acest procent, intră şi tot felul de copii ai străzii care nu plătesc amezi, dar care trebuie predaţi organelor de poliţie. Părerea mea este că RATC şi-a ales un moment nepotrivit pentru a rezilia contractul de asociere cu noi. Este clar că sindicatele au făcut presiuni mari în acest sens, însă nu au pus în calcul că, pentru acest serviciu, vor trebui să aloce din nou cîteva sute de milioane de lei. Pe de altă parte, în două luni nici nu a fost timp suficient pentru ca să ne organizăm prea bine şi să stabilizăm acest serviciu"*. Astfel, după numai două luni de cînd s-a încercat schimbarea modului de control al biletelor în mijlocele de transport în comun ieşene, se revine la clasicii controlori ai RATC. **(Liviu MĂGURIANU)**

Decât să stai să mă priveşti mai bine te-apuci să vorbeşti!

Pentru că eu nu-ţi pot zâmbi! Pot, în schimb, prietenii tăi. Şi dacă vrei să te distrezi, vorbeşte cu ei, nu cu mine! La noul serviciu **CONNEX PERSONAL**. Cu un abonament lunar de numai **10$**. Cu tarife speciale pentru week-end şi orele din afara programului. Cu tarife identice pentru convorbiri mobil-mobil şi mobil-fix.

Tarife CONNEX PERSONAL	Luni-Vineri		Sâmbătă, Duminică
	7:00 - 18:00	**18:00 - 7:00**	
Orice convorbire în România**	**0,45 USD**	**0,10 USD**	**0,10 USD**

** De la CONNEX GSM la CONNEX GSM, telefon fix, Dialog, Telemobil

Oferta specială CONNEX GSM: **conectare gratuită** pentru orice serviciu CONNEX GSM şi telefonul **Motorola d460** cu numai 149$*! **Doar până la 30 august!**
* Numai cu activare la CONNEX GSM

Oferta CONNEX GSM te priveşte PERSONAL!
Adresaţi-vă celui mai apropiat dealer autorizat CONNEX GSM.

CONNEX
GSM
PERSONAL
Serviciul tău din afara serviciului

Viktor Orban a descălecat în Ardeal

Considerate a fi într-o ascensiune perpetuă, după 1989, dar mai ales după alegerile din 1996 din România, relațiile româno-ungare au intrat, de sîmbătă, într-o nouă eră, deschisă de vizita premierului maghiar la Universitatea de vară Balvanyos. Este prima dată cînd un șef al guvernului maghiar se află în România, după ce țara vecină a traversat trei evenimente politice de maximă importanță, care au modificat statutul geopolitic al Ungariei în Europa, dar în special în zona central-est europeană. Astfel, primirea invitațiilor de aderare la UE și NATO s-au produs cu puțin timp înainte ca, în urma alegerilor parlamentare, puterea să fie preluată de o coaliție de dreapta, aparent mult mai agresivă în promovarea intereselor naționale maghiare. În urma acestora, Ungaria a dobîndit o importanță strategică ce o îndreptățește la statutul de lider zonal. De aceea, discursul lui Victor Orban în acest forum, dar și discuțiile sale cu oficialii români par a încadra colaborarea dintre cele două țări pe coordonatele noii poziții dobîndite de Ungaria.

Premierul ungar a venit ca-n vizită la rude

Orban, însoțit de soția și fiica sa, a efectuat o vizită neoficială la București. Premierul maghiar a precizat că genul acesta de vizite, lipsite de caracterul protocolar, oferă posibilitatea de a înlocui "aspectul pompos" cu discutarea și rezolvarea problemelor. ***"Relațiile româno-ungare sînt mult prea vii pentru a ne limita la aspectul protocolar. Din aceste întîlniri vor apărea rezultate concrete și nu trebuie să cultivăm iluzii și speranțe. Există chestiuni a căror rezolvare necesită un timp mai îndelungat, mai ales că unele au aspect istoric, care generează probleme sentimentale și de mentalitate. Responsabilitatea noastră se limitează la reglementarea problemelor rezolvabile",*** a declarat premierul ungar.

Radu Vasile răspunde

În ceea ce privește problema înființării unei universități cu predare în limba maghiară în România, ***Radu Vasile*** a declarat că l-a informat pe premierul maghiar asupra propunerii Guvernului de la București de a crea o comisie care să analizeze posibilitatea organizării unei astfel de instituții. Comisia urmează să prezinte un raport în cursul acestei toamne. ***"Această comisie trebuie lăsată să lucreze și, în acest timp, nu sînt de dorit declarații care ar face să se agite spiritele",*** a opinat Radu Vasile. El a adăugat că cele două părți urmăresc ca pe parcursul discuțiilor să se ajungă la soluții pentru "rezolvarea bună" a problemelor legate de învățămîntul pentru minorități. Potrivit lui Radu Vasile, cele două părți au puncte de vedere similare în legătură cu problema minorităților. Radu Vasile a încheiat afirmînd: ***"Sînt impresionat de personalitatea lui Viktor Orban, de modul în care a abordat actul de guvernare în țara sa, de decizia, fermitatea și rapiditatea de care a dat dovadă în aplicarea unor măsuri importante pentru țara sa".***

Ungaria ne propune un compromis

Premierul ungar, Viktor Orban, a declarat că problema vizelor pentru cetățenii români, în cazul aderării Ungariei la spațiul Shengen, ar putea fi rezolvată prin semnarea unui acord preliminar de liberă trecere între cele două state. Orban a afirmat că a susținut această idee încă din perioada în care era președinte al Comisiei parlamentare de politică externă din Ungaria. Șeful guvernului de la Budapesta a argumentat că un asemenea acord de liberă trecere a fost semnat în zona scandinavă între Norvegia, Suedia, Finlanda și Danemarca, înainte ca ultimele trei să intre în spațiul Schengen. Premierul ungar a apreciat că un astfel de acord ar putea rezolva și problema vizelor pentru cetățenii români după aderarea Ungariei la spațiul Schengen. Viktor Orban și-a expimat speranța că un acord preliminar de liberă trecere îi va ajuta, ***"dacă nu pe toți cetățenii români, pe cea mai mare parte dintre ei".*** Orban a afirmat că, în conformitate cu prevederile constituționale din Ungaria, premierul are obligația să "valorifice" interesele maghiarilor de dincolo de frontiere.

Replicînd declarațiilor premierului maghiar, consilierul prezidențial ***Zoe Petre,*** prezentă la lucrările Universității, a declarat că reacțiile premierului Orban au avut un "caracter politic" echilibrat. Zoe Petre a apreciat că propunerea de semnare a unui acord preliminar româno-ungar ar putea fi o soluție și că ea trebuie studiată înainte ca Ungaria să intre în spațiul Schengen.

UDMR nu a scăpat prilejul

Înființarea unei universități maghiare de stat a fost una din temele discutate la întîlnirea dintre primul ministru ungar, Viktor Orban, și conducerea UDMR, desfășurată sîmbătă la București. Liderul UDMR, ***Marko Bela,*** a declarat, după întîlnire, că sprijinul Ungariei față de soluționarea acestei probleme ar fi "binevenit". Potrivit premierului ungar și UDMR, în afara problemelor specifice ale minorității maghiare din România s-au mai discutat relațiile bilaterale și, în special, cele economice dintre cele două țări, ca și problema integrării României în NATO. ***"Așteptăm un sprijin din partea Ungariei privind integrarea României în structurile europene și euro-atlantice",*** a spus liderul UDMR. La întîlnirea de 30 de minute au mai participat președintele executiv al UDMR, ***Takacs Csaba,*** liderul grupului parlamentar al UDMR din Senat, ***Verestoy Attila*** și președintele Consiliului pentru minorități, ***Tokay Gyorgy.***

Ungaria pare să se comporte deja ca un lider în zonă

Primul ministru maghiar, Viktor Orban, conștient de ascendentul de care dispune Ungaria în relația sa cu orice stat din regiune, a încercat, și aparent a și reușit, a impune o mai bună protecție a minorității maghiare din România. Una din modalitățile concrete de realizare a respectivei protecții pare a fi, în optica lui Orban, înființarea unei Universități maghiare. De altfel, el a insistat, sîmbătă, la Universitatea de vară Balvanyos, pe ideea că cea mai bună soluție pentru rezolvarea problemelor învățămîntului în limba maghiară în România este elaborarea unui program punctual al înființării unei universități maghiare. Declarațile ulterioare ale primului ministru Orban par a face o legătură subtilă între problema acută, pentru maghiari, a Universității etnice, și necesitatea României de a nu rămîne izolată, după ce Ungaria va fi aderat la spațiul Schengen.

De aceea, Orban pare a lăsa de înteles că gestul României, de a accepta înființarea respectivei instituții, va face obiectul unui schimb, în care Ungaria va facilita cetățenilor români accesul în Uniunea Europeană, prin semnarea unui acord preliminar de liberă trecere între cele două state. Ungaria propune o ecuație politică, în care nici unul dintre state nu ar avea de pierdut.

Autoritățile române dau semne că au înțeles mesajul Ungariei, și că vor acționa în consecință. Astfel, sintagma "destul de clar", rostită de Zoe Petre și făcînd referire la sprijinul premierului Orban pentru constituirea universității maghiare, poate fi interpretată ca unda verde în afacerea transnațională a învățămîntului în limba maghiară.

Singura chestiune care rămîne neelucidată este veridicitatea afirmației premierului ungar, referitoare la înființarea universității maghiare, afirmație care a dat, cu siguranță, frisoane reci autorităților române. Pentru că a declara "dacă pînă în octombrie nu se rezolvă, atunci nu avem ce discuta" înseamnă că, în fond, Ungaria instituie raporturi de forță în relațiile sale cu România. Astfel, printr-o declarație posibil cumpănită atent, deci premeditat făcută pentru a lăsa loc interpretărilor, Viktor Orban amintește României că, de acum încolo, drumul ei spre NATO și UE duce, invariabil, spre Budapesta. **(Sergiu UNGUREANU)**

Forintul se răstește la leu

În relațiile româno-ungare, este vizibilă schimbarea de strategie a diplomației românești petrecută în ultima vreme. După ce, vreme de mai mulți ani, România a fost preocupată cu preponderență de politicile de securitate militară și politică, în ultima vreme punctul de greutate în negocierile bilaterale și în cadrul organismelor la care este afiliată România a căzut pe relațiile economice. După încheierea tratatului de bază bilateral între România și Ungaria și după cooptarea UDMR la actul de guvernare precum și după aderarea României la CEFTA în iulie 1997, relațiile economice între cele două țări au cunoscut o îmbunătățire semnificativă, reflectînd mai ales adaptabilitatea și energia investitorilor maghiari.

	valoarea capitalului ungar subscris		număr de societăți	
	în mii $	procente	nr.	procente
București	27.367	52.40%	2.194	4.70%
Ardeal	15.823	30.30%	1261	57.50%
Crișana	6.609	12.80%	510	23.20%
Maramureș	1451	2.80%	213	9.70%
Banat	778	1.50%	83	3.80%
Oltenia	31	0.10%	12	0.60%
Moldova	27	0.10%	12	0.60%
Muntenia	11	-	4	0.20%
Dobrogea	0.1	-	3	0.10%

Valoarea capitalului și nr. de societăți ungare care activează în România, pe regiuni istorice

Statisticile sînt grăitoare. Ungaria ocupă locul 16 în clasamentul investitorilor străini din România. Capitalul investit în România de firmele maghiare depășește 50 de milioane de dolari. De cealaltă parte, în Ungaria, nu există o evidență strictă a investițiilor românești pentru că acolo nu se face diferență - așa cum se întîmplă la noi - între investitorii autohtoni și cei străini. Conform statisticilor aflate în posesia ambasadei Ungariei la București, valoarea investițiilor românești în țara vecină este de 20 de milioane de dolari. Diferența este cu atît mai semnificativă cu cît Ungaria are o populație de două ori mai puțin numeroasă decît cea a României. Două treimi din investițiile românești în Ungaria se concentrează în zona de sud, la Szeged, acolo unde se află minoritatea românească. Fenomenul este normal și face inutilă îngrijorarea naționaliștilor români care văd în concentrarea capitalului maghiar în Transilvania o manevră menită să desprindă această această regiune de restul țării. De fapt, volumul cel mai mare al investițiilor maghiare se concentrează în București (circa 27 de milioane de dolari). Urmează Transilvania, cu aproape 16 milioane de dolari și Crișana cu aproape 7 milioane. Pe județe, Covasna, Harghita, Bihor și Arad ocupă primele locuri în privința capitalului maghiar investit (cu 3-4 milioane de dolari fiecare).

În intervalul 1990-1998, au fost înființate circa 2.300 de societăți comerciale cu participare ungară la capital, ceea ce înseamnă ceva mai mult de 4% din totalul societăților cu capital străin înregistrate în România. În schimb, în Ungaria, există doar 500 de societăți cu participare de capital românesc.

Ungaria se situează pe locul 10 în volumul total al schimburilor comerciale ale României. Volumul schimburilor anuale a fost în 1997 de aproape 530 de milioane de dolari, de două ori mai mult decît în 1991. Una din cauzele intensificării schimburilor comerciale este aderarea României la CEFTA, organism central-european care își propune eliminarea totală a taxelor vamale dintre statele membre pînă la data de 1 ianuarie 2001. În cadrul țărilor CEFTA, 55% din relațiile economice ale României se derulează cu Ungaria, importul fiind preponderent față de export. Mai activi, maghiarii au apărut pe piața românească mai ales cu produse alimentare (care beneficiază și de subvenții). Ungaria mai exportă în România în cantități mari produse chimice și petrochimice, precum și aparatură electronică. Pe piață maghiară, românii intră mai ales cu sare, ape minerale (în ultima vreme, într-un ritm mai scăzut) și sînt în pericolul de a pierde, la concurență cu ucrainienii piața de mobilă. În 1996, din importurile realizate de Ungaria - peste 16.200 de milioane de dolari - mărfurile românești au însumat doar 170 de milioane de dolari, în vreme ce importuile din Cehia și Slovacia - aflate în uniune vamală - au totalizat mai mult de 650 de milioane de dolari. Comerțul exterior al Ungariei este de 38 de miliarde de dolari. România este, din punct de vedere teritorial, de două ori și jumătate mai mare și are un comerț de 18 miliarde de dolari. În privința importurilor, Ungaria absoarbe 18 miliarde de dolari pe an, în timp ce România absoarbe doar 10. **(Adrian CIOFLÂNCĂ)**

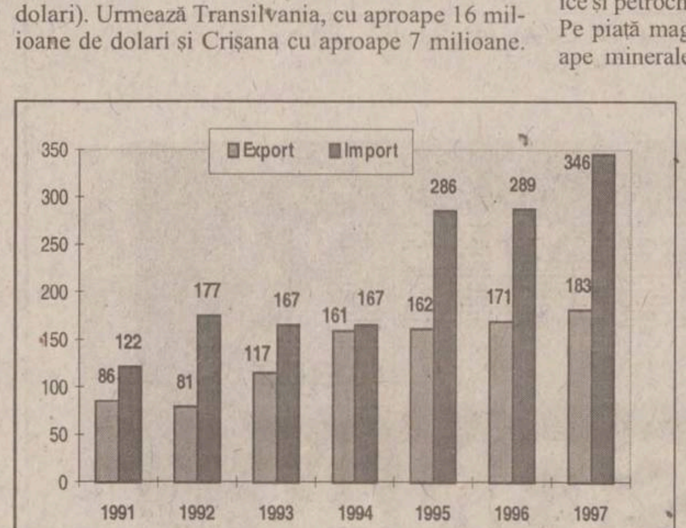

Evoluția schimburilor comerciale româno-ungare (sursa: "Curentul")

În 1999 va începe procesul de înviorare economică

■ *interviu cu premierul României, Radu Vasile*

România nu se află în criză

- Percepția generală este că România se află în pragul unei crize economice. Care sînt măsurile pe termen scurt?

- Mai întîi, doresc să subliniez faptul că această inducere de situație nu este reală. Cu alte cuvinte, nu se poate vorbi că România se află în pragul unei crize de proporții, și nu spun asta în calitate de prim-ministru care trebuie să apere o situație, ci de om care cunoaște situația. Se poate considera că ar exista un fenomen de criză de lichidități la nivelul bugetului, în sensul că sursele bugetare preconizate, pînă la această dată, provenind din privatizare sau din colectarea impozitelor, nu s-au realizat la parametrii proiectați. Această situație nu este decît un element care, practic, nu va declanșa un asemenea fenomen, cum se afirmă în necunoștiință de cauză sau, pur și simplu, în mod deliberat. Unul din aspectele fundamentale ale unei asemenea crize economice, și anume inflația, se află sub control. Ca urmare, proiecția de 45% se poate realiza, fiind posibil să se înregistreze chiar un procent sub cel prognozat. Eu cred că inflația este un indicator important, pentru că inflația a fost și rămîne încă în România una din determinantele unei eventuale crize.

Despre România, din 8 observații 6 erau false

- Semnalele din exterior arată că, în prezent, comunitatea internațională nu mai are încredere în România.

- Fără să neg dificultățile, aceste semnale au sursă în interiorul țării, iar lucrul acesta este pentru mine foarte clar. Am să vă dau un exemplu. În cadrul ședinței Comitetului Interministerial pentru Integrare Europeană am avut la dispoziție raportul făcut de Gunter Brughardt (n.r. directorul general pentru relații externe cu țările Europei și CSI din cadrul Comisiei Europene) în care din 8 observații 6 erau false. De exemplu, se arăta în acel raport că se preconizează o reorganizare a Guvernului în septembrie în care numărul de ministere va fi redus de la 24 la 15, iar aceasta va crea o tensiune în clasa politică. O afirmație falsă, lăsînd la o parte că reducerea de la 24 la 15 este o prostie, deoarece legea în baza căreia se va face reorganizarea este elaborată cu reprezentanții partidelor politice. După aceea, rating-ul de țară s-a dat pe situații de pînă în aprilie, motivul principal fiind criza politică durabilă. O vină o are și presa română, dar și miniștrii care se aventurează în tot felul de declarații. De altfel, le-am atras atenția miniștrilor să mai termine cu postura de primadonă și cu apariții pe post de analiști. Oamenii au nevoie de soluții, nu de analiză.

- Închiderea înterprinderilor a fost un lait-motiv al Guvernului Ciorbea. Mai există liste, se mai monitorizează întreprinderile cu pierderi?

- Din păcate, tebuie să se monitorizeze cu criterii extrem de transparente și cunoscute, deci făcute publice și nu ținute la sertar. În ceea ce privește practica de lichidare, noi o evităm. Aceasta s-ar putea transforma în realitate numai în condițiile în care pentru o întreprindere nu mai există nici o șansă, nici măcar o ofertă de privatizare. Unele dintre ele pot fi viabile. De exemplu, prin intervenția directă pe care am avut-o la Întreprinderea "Tractorul" Brașov, aceasta a început să funcționeze, are o cerere destul de bună pe plan extern. O injecție de sprijin poate să producă refacerea, de aceeea va trebui să fim foarte atenți. Toate acestea nu le va face Guvernul, ci proprietarul, respectiv FPS, dar pentru aceasta trebiue să prezinte un mecanism. Aceasta este singura solicitare a FMI, care chiar au spus că ar accepta o creștere a deficitului pentru a plăti salarii de doi-trei ani de zile celor disponibilizați, cu condiția ca acestea să fie plătite lunar, și nu în sumă totală, cum s-a întîmplat cu cei disponiblizați în sectorul minier.

PNȚCD trebuie să devină un partid modern

- În ce măsură sînteți sprijinit de PNȚCD și cum vedeți viitorul acestui partid?

- Am fost desemnat de un for democratic al partidului, cu mare majoritate, iar președintele Ion Diaconescu a declarat în nenumărate rînduri că partidul sprijină actualul guvern, fiind singura șansă, pentru că România nu își mai poate permite în nici un fel o criză politică. Faptul că există anumite luări de poziții le pun pe seama unor reacții emoțional-pasionale. Eu am sarcina să conduc acest guvern și să încerc să realizez ce mi-am propus, de aceea nu mai pot fi atent la acest tip de atitudine. În ce privește partidul, sînt convins că nu se va produce nici o scindare. Acest partid, care are un trecut cunoscut, trebuie însă să devină un partid care să fie modern, adaptat la realități și să fie condus cu un spirit realist și pragmatic, păstrîndu-și principiile care îi dau specificul.

- Se afirmă că aveți o relație mai bună și colaborați mai bine cu miniștrii PD. Cît adevăr există în aceste afirmații?

- Colaborarea cu membrii cabinetului nu are legătură cu apartenența la un partid sau altul, ci cu eficienta miniștrilor. De exemplu, ministrul Finanțelor nu este al PNȚCD, ci al liberalilor și am fost la fel de critic și cu el. Miniștrii PD, și mă refer la Traian Băsescu și Radu Berceanu, sînt cei care se află în prima linie în ceea ce privește restructurarea unor sectoare extrem de importante și de dificile. Sînt singurii miniștrii care se confruntă cu reacții sociale, ceea ce nu se întîmplă cu miniștrii de la Mediu, MLPAT sau Privatizare. Un lucru fundamental de managerizare a unei coaliții extrem de dificile este ca managerul să evite tensiunile care pot apărea.

- Cît timp credeți că va trece ca în România să se înregistreze o creștere a nivelului de trai?

- Din punctul meu de vedere anul acesta se pot întîmpla următoarele lucruri pozitive:controlul inflației și stoparea declinului. Reamintesc că în 1997 inflația a fost de 150% iar căderea PIB-ului a fost extrem de gravă, nici în timpul unui război nu s-a înregistrat o asemenea scădere. Ceea ce ne putem propune realist este stoparea declinului ca în 1999 să înceapă procesele propriu-zise de înviorare economică. Acest lucru sînt convins că se va realiza. S-au acumulat niște factori mentali, dar și instrumentali care ne vor permite un anume demaraj, nu foarte spectaculos, dar suficient pentru a da încredere pentru perioada imediat următoare. Primele semne pozitive la nivelul individului și al standardului de viață nu se pot realiza decît spre sfîrșitul anului 1999 și începutul anului 2000.

(Au consemnat Mihnea Vasiliu și Adriana Săftoiu, Mediafax)

Legătura cu președintele este extrem de trainică

- În ce măsură sînteți supus unor presiuni exterioare Guvernului, din partea partidelor sau a instituției prezidențiale?

- Nu am acest sentiment nici din partea partidelor, cu atît mai mult din partea președinției. După părerea mea, legătura cu președintele țării este extrem de trainică și este un element fundamnetal al stabilității politice din România. Colaborarea dintre mine și Emil Constantinescu este nu doar sinceră, ci bazată pe o înțelegere reciprocă a necesităților acestui moment și a necesității unei bune colaborări între cei doi factori de putere din România.

- Sînteți conștient că un eșec al Guvernului Radu Vasile ar însemna mai mult decît o criză politică, ci o criză de încedere totală în România?

- Starea de neîncredere că România poate duce la bun sfîrșit ce și-a propus nu ar face altceva decît să împingă țara într-o situație fără ieșire. De aceea, nu este vorba de un destin personal, al meu sau al Guvernului, pe o perioadă de timp care este greu de prevăzut. Orice criză și orice elemnt de instabilitate politică ar împinge România la marginea proceselor de care sîntem cu toți interesați să le realizănm ca obiectiv fundamental în integrarea în structurile euroaltantice și europene. Nu mai este timpul jumătăților de măsură, nici timpul declarațiilor din vîrful buzelor. Este timpul responzabilizării clasei politice.

În toamnă Guvernului se va restructura

- Veți accepta o restructurare în aparatul public, inclusiv prin reducerea personalului?

- Va avea loc o diminuare a numărului de angajați în sectorul public și vom începe cu Guvernul, deși impactul nu este aici. În toamnă se va produce o reorganizare a Guvernului. Toate știrile și pariurile care se fac pe tema unei reamnieri după părera mea sînt fără sens, pentru că în toamnă prin reorganizarea Guvernului von reduce numărul de ministere și a secretarilor de stat. De exemplu, silvicultura rebúie să treacă la agricultură. Vom gîndi această reorganizare și redimensionare a aparatului guvernamental pentru a da o și mai mare coerență activității Executivului. Legea respectivă este practic aproape definitivată, lucrează la proiect cîte un reprezentant al fiecărui partid din coaliție și urmează să-mi prezinte proiectul la mijlocul lunii august pentru a fi promovată printr-o Ordonanță de Urgență în septembrie.

- Faptul că unii miniștri au depășit termenele din programul de guvernare, că probabil sînteți nemulțumiți de activitatea unor miniștri nu sînt motive pentru o remaniere?

- Da, este un argument. Din punct de vedere al depășirii unor termene importante, ministerul Privatizării și al Finanțelor sînt în cauză. La Ministerul Privatizării situația s-a rezolvat prin pomovarea Ordonanței pentru modificarea Legi Privatizării, iar la Finanțe mai există două legi importatnte, Legea creditului ipotecar și Legea achizițiilor publice. Ambele însă sînt la SGG, dar e clar că este vorba de o depășire a termenelor. O mare problemă devine activitatea paralmentară. Noi dorim în mod deosebit să fie promovată Legea domeniului public și Legea licitațiilor. Din păcate s-au împotmolit la Parlament, și nu există un ecou favorabil privind eventualitatea unei sesiuni extraordinare. Aș putea spune că va exista și o remaniere pe criterii de ineficiență, dar mai mult decît atît nu pot să vă spun.

LUNI
27 iulie 1998
Inclus în nr. 172

Monitorul
Financiar

O treime din "Unirea" Iași își caută stăpîn

■ *33% din acțiunile societății vor fi scoase la vînzare pentru a atrage un investitor strategic ■ salariații nu vor mai lucra în regie, ci pe bază de acord colectiv de muncă*

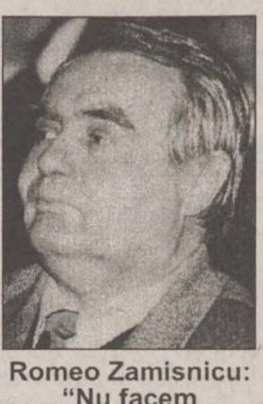

Romeo Zamisnicu: "Nu facem disponibilizări de personal, dar vom plăti în funcție de cît se produce"

Adunarea Generală Extraordinară a Acționarilor (AGEA) SC "Unirea" SA Iași a aprobat scoaterea la vînzare prin plasament privat a 33% din acțiunile societății. ***"Cu acest pachet căutăm să atragem un investitor strategic care să aducă în fabrică banii necesari, în primul rînd, achiziționării de materii prime. "Unirea" nu mai poate risca să facă împrumuturi la dobînda zilei"***, ne-a declarat ***Romeo Zamisnicu***, directorul general al societății. Fabrica ieșeană de ulei are nevoie anul acesta de circa 200 de miliarde de lei pentru a-și asigura necesarul de floarea-soarelui, pe care speră să-i obțină de la un potențial investitor. ***"E foarte greu să atragem bani în zona noastră. Investitorii sînt reținuți. Pentru fabricile de ulei din sudul țării este mult mai simplu"***, susține Romeo Zamisnicu. Dar, pentru că investitorul nu a apărut încă, nu se poate ști nici prețul la care se vor vinde acțiunile "Unirea". Pentru negocierile cu viitorul partener la AGEA a fost aleasă o comisie formată din șapte acționari ai societății.

Atragerea unui partener care să investească bani în fabrica de ulei nu este singura soluție pentru rezolvarea blocajului financiar al SC "Unirea" SA Iași. De acum înainte, salariații societății nu vor mai lucra în regie, ci pe bază de acord colectiv de muncă. Aceasta înseamnă că se vor primi salarii în funcție de rezultate. Dacă o secție lucrează la 50% din capacitate va fi plătită cu jumătate de salariu, iar dacă nu va avea de lucru nu va primi nimic. Pînă acum, chiar dacă nu se lucra la capacitate normală se primeau parțial salariile. De exemplu, vara aceasta, cînd fabrica de ulei nu a avut materii prime, toți salariații din sectorul productiv au primit 50% din salarii. ***"Dar nu mai putem să facem protecție socială. Nu facem disponibilizări de personal, dar vom plăti în funcție de cît se produce"***, le-a spus Romeo Zamisnicu salariaților în cadrul AGEA de sîmbătă. **(Carmen APETREI)**

Odraslele oamenilor importanți din Iași se dau în vînt după cai

■ *în schimbul a 35.000 lei/oră, studenții străini sînt și ei clienți fideli ai Clubului de echitație din Iași ■ pentru copii sub 12 ani nu se percepe nici o taxă*

Chiar dacă preocupările și grijile ieșenilor sînt multe, călăritul începe să devină și la noi o modă. Este adevărat că, mai întîi, pentru parlamentari, doctori, avocați. ***"Amatorism pur românesc, deocamdată nu există"***, ne-a declarat ***Vasile Tudor*** antrenor de călărie la Clubul Sportiv Municipal Iași.

În afară de sportivii de performanță, cei care frecventează Clubul de călărie din Iași sînt, în special, studenții străini - arabi, greci - și oamenii de vază sau odraslele lor. Fiica binecunoscutului ***Emil Stratan***, președintele Comisiei economice din cadrul Consiliului Județean Iași, fiul actorului ***Teodor Corban*** sau deputatul ***Vasile Lupu*** sînt "clienți" fideli ai bazei ieșene de călărie. Pentru amatorii acestui sport, ședința de călărie costă 35.000 de lei sau 280.000 - 300.000 lei abonamentul de zece ședințe. ***"Nu percepem nici o taxă pentru copiii sub doisprezece ani"***, ne-a declarat antrenorul Vasile Tudor.

Pentru pasionații de călărit, clubul ieșean dispune de treizeci de cai: de rasă pur sînge, calul de sport românesc, etc. ***"Cei mai mulți vin din plăcere, iar o parte dintre ei optează și pentru sportul de performanță și dacă au înclinații spre acest sport, facem antrenamente cu ei și îi înscriem în competiții"***, ne spune Vasile Tudor.

Dar, lista pasionaților de călărie nu este foarte lungă, astfel încît veniturile Clubului din taxe sînt foarte mici. Numai întreținerea unui cal costă măcar un milion de lei pe lună. În plus, prețul de achiziție al unui cal tînăr este de cel puțin zece milioane lei. Și pentru că Federația nu are bani pentru Clubul de echitație, acesta și-a găsit un finanțator. Clubul ieșean se află acum sub umbrela societății comerciale Iași - Nord SA, fost IAS care, în afară de caii pentru competiții intenționează să crească cai și în scopul comercializării. ***"Afacerile cu cai pot fi foarte profitabile. Dar pînă acum nu am vîndut nici unul pentru că avem cai foarte tineri"***, ne-a spus Vasile Tudor.

La ora actuală, cei treizeci de cai ai Clubului sportiv Iași valorează în jur de jumătate de miliard de lei.

Antrenorul Clubului este convins că, în viitor, călăritul va fi la modă. Deja au început să apară persoane interesate de acest sport. ***"În 1990, cînd Clubul s-a aflat într-o situație foarte dificilă, a intervenit doctorul Stratan care s-a ocupat de întreținerea și îngrijirea cailor și a bazei sportive. Iar acum, sîntem sub tutela SC «Iași - Nord»"***.

În plus, și interesul pentru echitație este în creștere. Cît mai mulți oameni de vază își îndrumă copii spre acest sport.

Deocamdată, în afară de antrenamentele pentru competiții, Clubul sportiv de echitație din Iași așteaptă începerea anului universitar și venirea studenților străini, pentru care acest mod de a petrece timpul liber a devenit obișnuință. **(Carmen APETREI)**

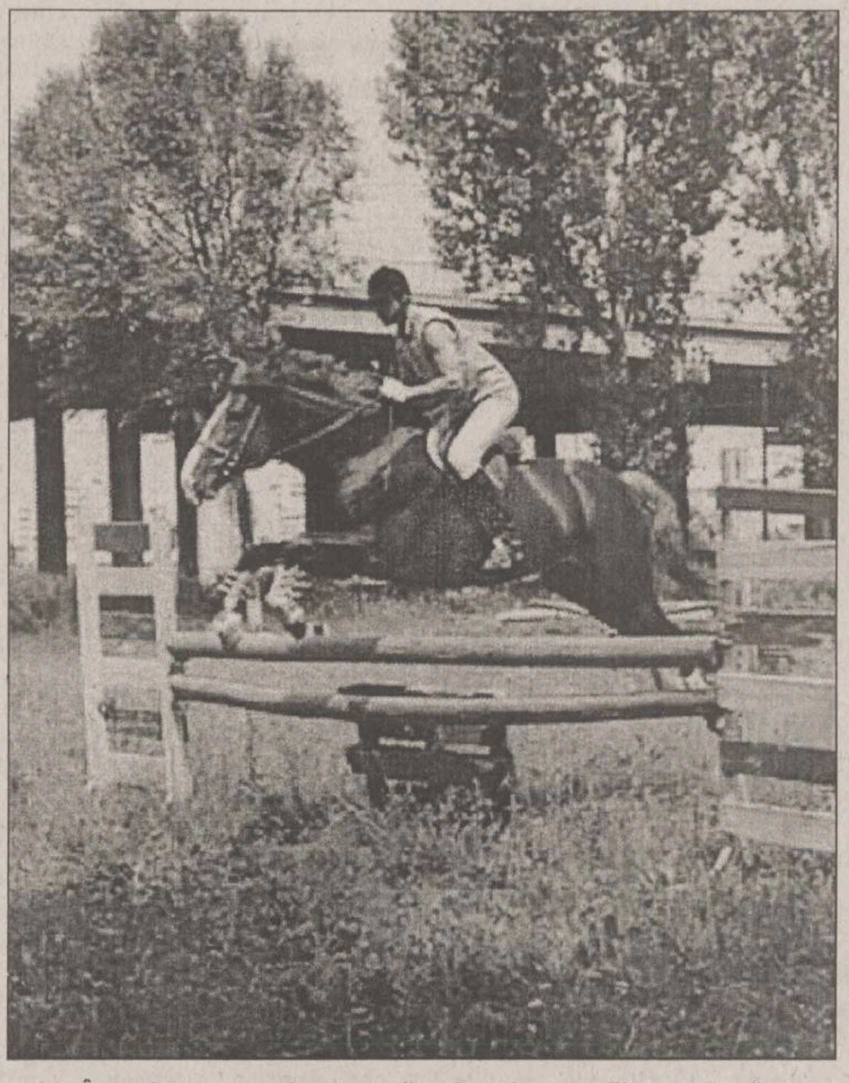

Întreținerea unui cal costă cel puțin un milion pe lună

ECONOMICE

Se vor reface 334 km din drumurile naționale

Banca Europeană de Investiții (BEI) a acordat României un credit în valoare de 225 milioane ECU, destinat finanțării etapei a treia de reabilitare a drumurilor naționale. Creditul este rambursabil în 20 de ani, în tranșe bianuale, fiind prevăzută o perioadă de grație de cinci ani, a declarat ***Traian Băsescu***, ministrul Transporturilor, după semnarea documentelor contractuale. Beneficiarul împrumutului este Administrația Națională a Drumurilor. Etapa a treia de reabiliatre a drumurilor naționale va începe în 1999, în cadrul acesteia avîndu-se în vedere modernizarea a 334 kilometri de drumuri, localizate, în principal, în Moldova. Ministrul Transporturilor a precizat că, în prezent se lucrează la caietul de sarcini pentru licitația care va fi organizată în vederea desemnării executantului lucrărilor, prevăzută să aibă loc în luna noiembrie 1998. Ministerul Transporturilor dorește ca aceste lucrări să fie finalizate cel tîrziu în anul 2001. Traian Băsescu a afirmat că împrumutul va acoperi, în totalitate, costul lucrărilor, fără a mai fi necesară contribuția statului român.

Dintre drumurile care vor fi reabilitate în cadrul etapei a treia sînt: Cluj-Huedin (de pe DN 1) în lungime de 54 km; Tișița-Galați-limita județ Vaslui (DN 24) în lungime de 51 km; Mărășești-Vrancea-limita județului Bacău (DN 20) în lungime de 36 km; Vrancea-limita județului Bacău-Gheorghe Doja (DN 2) în lungime de 26 km; Săbăoani-Podul Iloaiei (DN 28) în lungime de 46 km; Podul Iloaiei-Iași (DN 28) în lungime de 22 km și Iași-Sculeni (DN 24) în lungime de 20 km.

Guvernul va subvenționa păstrarea producției de grîu din acest an

Guvernul României a decis să subvenționeze recepționarea și păstrarea, în silozuri, a producției de grîu din acest an. Pentru a veni în ajutorul producătorilor autohtoni, Ministerul Agriculturii propusese și creșterea taxelor vamale la importurile de grîu și de făină, precum și constituirea unui fond de 1.000 de miliarde de lei cu care să fie cumpărat grîul de consum intern. Aceste propuneri n-au primit deocamdată aviz favorabil.Guvernul a dat o ordonanță prin care alocă 200 de miliarde de lei pentru recepționarea și păstrarea producției de grîu din 1998. Altfel spus, guvernul îi ajuta pe producători să-și păstreze grîul în hambarele ROMCEREAL și să aștepte fără să cheltuiască, jocurile pieței, cu speranța că la un moment dat prețul grîului va crește și vor vinde. Ministerul Agriculturii a propus mărirea taxelor la grîul și la făina importată, ca să-i protejeze pe producătorii din România, o creștere a taxei de import de la 25% cît este acum, la 60%. Guvernul Vasile a amînat însă luarea acestei hotărîri. România este obligată de acordul CEFTA, semnat cu țările central-europene, să taxeze importurile de cereale și făină din aceste țări cu doar 15%. Guvernul caută formula de compromis care să fie acceptată de partenerii din CEFTA.

"The Economist": "România se trage singură în țeapă"

Proiectul achiziționării componentelor pentru cele aproape 100 de elicoptere Cobra continuă să dea multa bătaie de cap guvernanților. Asamblate la IAR-Ghimbav și rebotezate Dracula, elicopterele ar trebui să fie simbolul reînnoirii tehnicii Armatei Române în campania sa pentru integrarea în NATO.

Dar acest proiect pare să aibă mai multe inconveniente decît avantaje, așa cum scrie revista britanică "The Economist" într-un articol cu titlul **"România se trage singură în țeapă"**. Motivele sînt în număr de trei. În primul rînd, contractul cu Bell Helicopters nu va ajuta probabil la intrarea României în NATO. Două țări cu greutate în Alianță, SUA și Marea Britanie, consideră că, o dată înglobat trioul central-european trecîndu-se peste protestele Rusiei, este mai diplomatic să se aștepte cu viitoarea extindere. În al doilea rînd, decizia a iritat FMI, care îndeamnă România să se arate ceva mai cumpătată dacă vrea să se împrumute din nou. În al treilea rînd, a adîncit prăpastia din coaliția la putere, care, deja greu de ținut în frîu, și-a pierdut mult din credibilitate. Ministrul de finanțe, ***Daniel Daianu***, amenință cu demisia dacă se semnează contractul. România, spune el, nu-și poate permite elicopterele, în momentul în care Ministerul Apărării nu mai are bani să plătească pensiile militare, iar Sănătatea se trezește cu doar jumătate din banii care i s-au promis la ultimul buget. Strîngerea impozitelor merge prost, ba chiar din ce in ce mai prost. Deficitul bugetar riscă să depașească cu mult obiectivul guvernamental, 3,6% din PIB. FMI consideră că trebuie mărite impozitele și reduse și mai drastic cheltuielile, lucru greu într-o țară în care birocrația este supradimensionată, ineficientă și în multe cazuri coruptă. Și mai greu, ținînd cont că economia oficială, care s-a redus cu 6,6% anul trecut, riscă să mai piardă 5% anul acesta. FMI este îngrijorat și de deficitul de cont curent, care ar putea atinge 8% din PIB pînă la sfîrșitul anului. Săptămîna trecută o altă agenție a diminuat riscul de țară al României. Și, cu toate acestea, s-ar zice că Bucureștiul este hotărît să cumpere elicoptere.

BNR face loc ieftinirii creditelor

■ *reprezentanții Băncii Naționale afirmă că noile reglementări privind dobînzile și rezervele obligatorii ale băncilor constituie o bază pentru reluarea creditării în economie*

Banca Națională a României afirmă că noile reglementări adoptate privind dobînzile și rezervele minime obligatorii ale băncilor direcționează mișcarea masei monetare și a dobînzilor, în corelație cu rata inflației și dau un semnal pozitiv pentru reluarea creditării în economie.

BNR a decis reducerea, de la 1 august, a taxei scontului la 35%, de la 40% și a ratei lombard la 95%, de la 140%.

"Consiliul de Administrație al BNR dă băncilor comerciale și economiei două semnale importante: primul, că are încredere în evoluția bună a ratei inflației și coboară dobînda de referință; al doilea, că ar putea să înceapă un nou proces al scăderii dobînzilor active și, implicit, al ieftinirii creditului", se menționează într-o declarație făcută, vineri, de ***Adrian Vasilescu***, directorul Direcției Comunicare a BNR.

În ceea ce privește rezervele minime obligatorii, în lei și în valută, constituite de băncile comerciale la BNR, banca centrală susține că acestea reprezintă, într-o mai mare măsură decît depozitele deschise de bănci la BNR, "o armă cu efect imediat, pe care BNR o folosește, în limitele legii, în război cu inflația". ***"În acest fel, banca centrală poate să controleze efectiv cantitatea de bani din sistemul bancar și, implicit, să contribuie la stabilitatea prețurilor în economie"***, se apreciază în comunicatul directorului Direcției Comunicare.

Conform noilor reglementări, care se aplică de la 1 august, rata rezervelor minime, atît în lei, cît și în valută, a fost stabilită la 15%, de la 12,5% pentru lei și 20% pentru valută, cît a fost anterior. Potrivit noului regulament, în calcularea rezervelor, băncile comerciale sînt obligate să ia în considerare variația soldurilor medii zilnice. În cazul în care o bancă are înregistrat deficit de rezerve timp de două luni consecutiv, va putea fi supusă unei supravegheri prudențiale a BNR, prin inspecție la sediul băncii. Pentru nivelul efectiv al rezervelor, BNR plătește dobîndă. Aceasta se va situa cel puțin la nivelul ratei dobînzii medii pe care băncile, la rîndul lor, o plătesc pentru depunerile la vedere. ***"Se instituie, astfel, un sistem de autoreglaj pe piața monetară, între dobînda la rezerve plătită de BNR și dobînzile practicate de băncile comerciale"***, afirmă Adrian Vasilescu. De la 1 ianuarie 1999, băncile vor putea opta pentru constituirea în euro a rezervelor minime obligatorii aferente mijloacelor bănești în valută, se precizează în același comunicat.

FONDURI DE INVESTIȚII

Valoarea la zi a unităților de investiție:		Creștere săptămînală
FNI: (27.07 - 02.08.1998)	147870 lei	1,81%
FORTUNA Classic (FRI) (24.07.1998)	248000 lei	0,2%
Fondul de Comerț Exterior: (27.07.1998)	51700 lei	0,68%
ARDAF: (27.07 - 02.08.1998)	27550 lei	1%
Fondul Transilvania: (27.07 - 02.08.1998)	34700 lei	0,29%
CREDIT FOND: (27.07 - 02.08.1998)	5439 lei	-0,38%
Fondul ALPHA (22.07 - 28.07.1998)	118300 lei	0,42%
Fondul Octogon (22.07 - 28.07.1998)	36600 lei	0,14%

CURSUL VALUTAR

BĂNCI	Dolar SUA		Marcă germană	
	C	V	C	V
BCR (tel. 230500)	8650	8750	4756	4957
BRD (tel. 213050)	8400	8661	4660	4805
BANKCOOP (tel. 211246)	8600	8650	4750	4800
BCIȚ (tel. 211740)	8690	8730	4848	4870
Banca București (tel. 212009)	8660	8760	4750	4900
Banca Agricolă (tel. 146117)	8660	8770	4830	4920
Banca Transilvania (tel. 215011)	8620	8780	4750	4970
Casele de schimb valutar	**Dolar SUA**		**Marcă germană**	
	C	V	C	V
Olimp (tel. 215524)	8670	8740	4760	4820
ACR (tel. 112345)	8680	8750	4750	4820
Nasty Change (tel. 216383)	8680	8770	4750	4830
TAROM (tel. 115309)	8670	8760	4720	4820
International Exchange Hygeco (tel.112035)	8670	8770	4750	4850
International Exchange Conel (tel.165000)	8660	8750	4710	4800
Romania Exchange (tel.147294)	8670	8769	4750	4879

Curs calculat de BNR, 24.07.1998

8.730 lei/dolar
4.899 lei/marcă

BAROMETRU FINANCIAR ■ BAROMETRU FINANCIAR ■ BAROMETRU FINANCIAR

Certificatul "Trust Construcții" a mai urcat o treaptă în top

Fața de săptămîna trecută, prețul mediu al unei acțiuni "Trust Construcții" a crescut cu 2.000 lei, urcînd certifictul pe locul patru în top. În cadrul unei tranzacții speciale, prețul acestei acțiuni a fost și de 29.000 lei. Aceasta se datorează interesului unor investitori în cumpărarea unui pachet semnificativ la societatea comercială ieșeană. Dar, acest preț nu a fost accesibil și micilor investitori pe piața de capital sau celor care și-au subscris certificatul la SC "Trust Construcții" SA. Prețul de 29.000 lei pentru o acțiune "Trust Construcții" a fost încasat numai de posesorul unui pachet mare de acțiuni "rîvnit" de un investitor. Spre deosebire de certificatele de acționar "Comtex", "Habitat Proiect" și "Aurora Tg. Frumos" la care, în urma vînzării se pot obține sume de peste un milion de lei, la unele societăți comerciale ieșene valoarea certificatului este aproape simbolică. De exemplu, la SC "Comtom" SA certificatul de acționar are o valoare mai mică decît valoarea nominală a unei singure acțiuni. Aceasta reflectă situația financiară foarte dificilă cu care se confruntă combinatul ieșean de industrializare a cărnii. **(C.A.)**

Nume societate	Număr acțiuni/certificat	Preț mediu	Valoare certificat	Valoare nominală a acțiunii
COMTEX	885	2200	1947000	1000
HABITAT PROIECT	812	2300	1867600	1000
AURORA	39	25000	975000	25000
TRUST CONSTRUCȚII	39	18000	702000	25000
ALIMENTARA	671	925	620675	1000
CEPROPLAST	775	550	426250	1000
ANTIBIOTICE	152	1855	281960	1000
JUVENTUS	720	370	266400	1000
SIRETUL PAȘCANI	6	40279	241674	29134
TEPRO	39	6100	237900	25000
NECTARUL	294	701	206094	1000
LACTIS	598	263	157274	1000
CERAMICA	266	560	148960	1000
NICOLINA	39	3700	144300	25000
MOLDOMOBILA	562	252	141624	1000
IASSYFARM	190	717	136230	1000
TEHNOTON	808	150	121200	1000
CONSTR. FER. MOLD.	690	160	110400	1000
TOMIRIS	39	2700	105300	25000
SUT	39	2500	97500	25000
INTEGRATA	39	2500	97500	25000
FRIGOCARNE	858	100	85800	1000
TRIMEC	39	1250	48750	25000
COMTOM	39	630	24570	25000

GRUPUL FINANCIAR GELSOR
AGENȚIA IAȘI
Str. Moara de Foc 35, et. II,
tel. 032/215406

GELSOR

oferă clienților, persoanelor fizice și juridice

- servicii de consulting pentru oferte publice și plasamente private
- garantarea ofertelor publice și a plasamentelor private
- servicii de brokeraj la B.V.B. și piața RASDAQ
- cercetare asupra societăților listate și nelistate
- distribuire de titluri de participare pentru Fondul Național de Investiții

Fondul Național de Investiții

Valoarea la zi a UF:	**147.870 lei**
Creșterea față de 1 ianuarie 1998:	**83,02%**
Creșterea față de săptămîna precedentă:	**1,81%**
Activ net:	**417.582.514.080 lei**
Numărul de UF în circulație:	**2.823.984**

FNI FONDUL NAȚIONAL DE INVESTIȚII

Depuneri FNI la Agenția Gelsor din:
Iași, str. Moara de Foc nr. 35, et. II,
tel. 032/215406

GELSOR

BRD BANCA ROMÂNĂ PENTRU DEZVOLTARE
Noile dobînzi care se plătesc pentru disponibilități la vedere și pe termen începînd cu 1.07.1998 procente pe an

NR. CRT.	Disponibilități în:	CATEGORII DE CLIENȚI	PLATA DOBÎNZII SE EFECTUEAZĂ	DISPONIBILITĂȚI ȘI DEPOZITE LA VEDERE	30 ZILE	60 ZILE	90 ZILE	180 ZILE	270 ZILE	365 ZILE
1.	Lei	Persoane juridice	la expirarea termenului	11	37	38	39	40	41	42
2.		Persoane fizice	lunar	11	37	38	39	40	41	42
3.		Persoane fizice	la expirarea termenului	11	-	-	40	41	42	43
4.	USD	Persoane fizice și juridice	lunar	4	5	-	5.2	5.4	5.7	6
5.	DEM			3	3.3	-	3.35	3.5	3.55	3.75

Pentru toate operațiunile efectuate în contul dvs. de depozit, BRD nu percepe comisioane. Depozitele constituite de persoanele fizice beneficiază de garanția Fondului de garantare a depozitelor în sistemul financiar.

BRD
și-a schimbat
sediul:

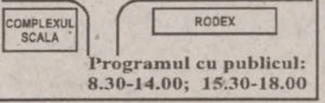

Programul cu publicul:
8.30-14.00; 15.30-18.00

Ochii cinefililor s-au obișnuit cu micul ecran

Cinematograful a luat ființă cu peste 100 de ani în urmă. Odată cu apariția acestuia, oamenii au început să meargă la cinema la început din curiozitate, apoi din obișnuință sau pur și simplu pentru că unii actori deveniseră idolii lor. Greta Garbo sau Clark Gable fac parte și astăzi dintre cei mai idolarizați actori americani. În România, din cauza regimului comunist care sistase programul la televizor, oamenii mergeau la cinematograf cît de des puteau. Cu mic cu mare, românii se îmbulzeau, mai ales sîmbăta, la ghișeele cinematografului, pentru a cumpăra cu anticipație cîte zece bilete odată, pentru vecini, pentru rude sau pentru prieteni.

Cîștigurile cinematografelor erau de zeci de milioane anual, iar biletul costa în jur de 6 lei. După Revoluție, situația s-a schimbat complet. Deși se cheltuie sute de milioane pentru reclama unui film fie el demn de Oscar sau nu, românul a renunțat la obiceiul de altădată de a vedea fiecare film apărut, chiar dacă e înebunit după actorul "x" sau "y", a cărui postere i-au umplut pereții casei. În ultimul timp, numărul cinefililor a scăzut simțitor, în primul rînd pentru că prețul unui bilet s-a dublat sau s-a triplat, dar mai ales pentru că au apărut rețelele de televiziune prin cablu, care ce oferă zeci de filme în fiecare zi.

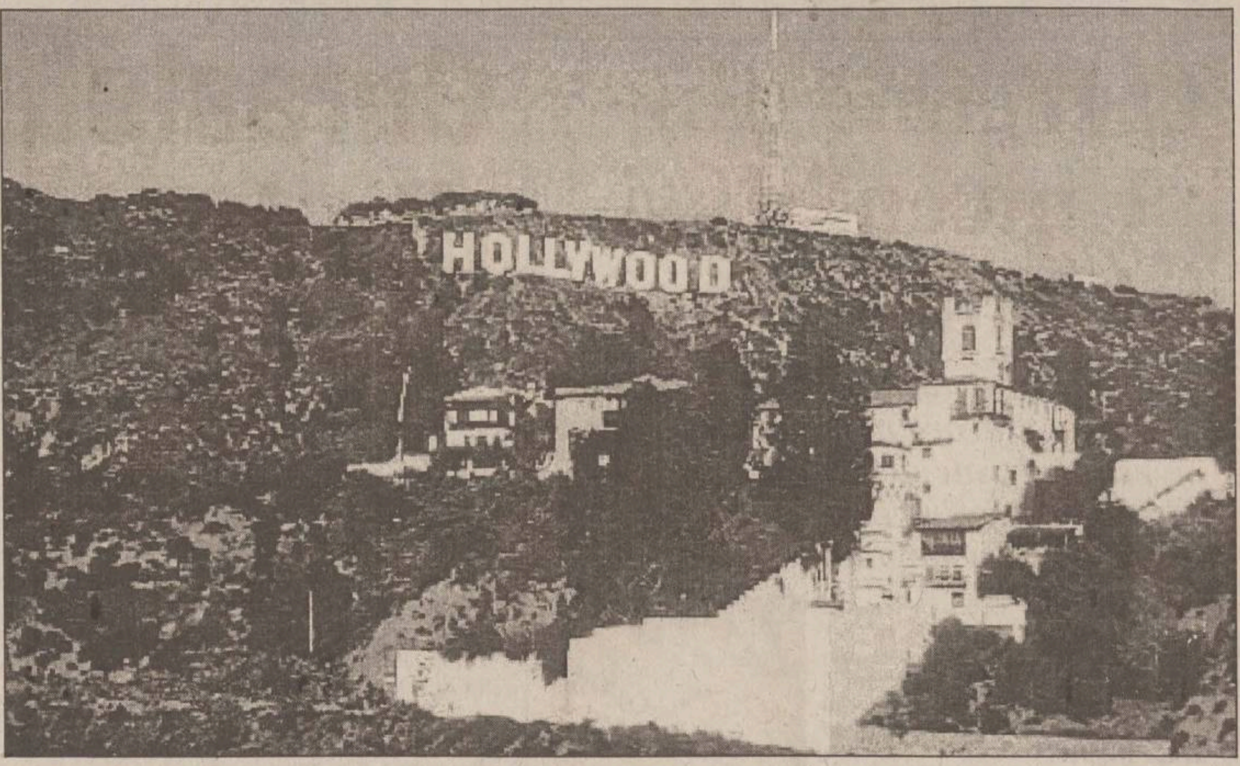

Producțiile hollywoodiene rămîn fascinante doar la televizor

Pe 27 mai 1896, bucureștenii au putut vedea primul spectacol de cinema

Istoria cinematografului începe în anul 1895. Prima reprezentare publică a cinematografului Lumiere, în Salonul Indian, de la Grand Cafe din Paris, s-a făcut pe 28 decembrie 1895. Pentru prima dată, imaginile erau proiectate pe un ecran, în timp ce kinetoscopul inventat de T. Edison în 1891, nu permitea decît unei persoane să observe, printr-o fantă, derularea imaginilor în mișcare.

La nici cinci luni de la invenția cinematografului, pe 27 mai 1896, bucureștenii au putut vedea primul spectacol de cinema din România. Peste un an apărea pe același ecran primul subiect de actualități românesc filmat, iar pe 28 iulie 1897, programul cinematografic a început să cuprindă numai știri românești.

Astfel, de un secol încoace, cinefilii, mulți sau puțini, români sau nu, își plătesc un loc pe scaun pentru a asista la un spectacol plin de imagini, culoare și sunet. Tot de atunci, actorii își sacrifică talentul, energia timpul și mai tîrziu vocea, pentru a realiza o operă, singura capabilă de a fi prezentată datorită unui fascicol de lumină proiectat pe o suprafață plană.

În anul 1920, începe să apară sistemul hollywoodian, (care cu timpul devine o adevărată industrie), lansîndu-se pînă la sfîrșitul deceniului patru case de producție importante: Paramount, First National, Low's, Fox. Munca la Hollywood se împarte între actori, regizori, scenariști, operatori, directori artistici, monitori, creatori, etc.

Tot în acel an începea prima etapă de distrugeri a cinematografiei. Cei care se ocupau de exploatare nu mai doreau producții realizate înainte de primul război mondial. Aproape toate operele din acea perioadă sînt arse sau distruse, procentajul mondial de pierderi din primii 20 de ani de cinematografie ridicîndu-se la 90%. În același timp, durata filmelor de acțiune crește de la 15-20 de minute la mai mult de o oră.

Televiziunea prin cablu a luat fața cinema-ului

Cu toții ne amintim vremurile de dinainte de anul 1990, cînd a merge la film era ceva normal. Copii, tineri sau bătrîni, toată lumea era prezentă la cinematograf. În fiecare sîmbătă se formau niște cozi imense la ghișeele cinematografelor, oamenii așteptînd ore în șir să-și poată cumpăra un bilet, mai ales la filmele americane și, în special, la cele indiene, de unde doamnele sensibile ieșeau cu fața umflată de plîns și nu-și mai reveneau cîteva zile. Pe atunci, costul unui bilet permitea oricui să meargă la cinema. Cum la televizor nu se putea vedea decît sîmbăta și duminica seara un film românesc, rusesc sau polonez, care avea o singură concluzie și anume cît de bine era să fii comunist, românii mergeau la cinematograf de cîte ori aveau ocazia. Unora le plăcea atît de mult un film (de exemplu, cele cu Elvis Presley) încît îl vedeau de două sau trei ori într-o săptămînă.

Însă, aceste vremuri au apus de mult. Odată cu răsturnarea comunismului, oamenii au renunțat la filmele cinematografice din două motive. Principalul motiv este acela că prețul biletului a luat-o, în ultimul timp, razna. Oamenii nu-și mai permit să dea 8.000, 10.000 sau chiar 20.000 de lei pe un bilet, mai ales că din acești bani, unii își duc traiul timp de o zi și, uneori, chiar mai multe.

Al doilea motiv este legat de faptul că după 1990 programele de televiziune s-au îmbunătățit, dar mai ales s-a mărit timpul de emisie. Ulterior apariția televiziunii prin cablu a făcut ca românul să prefere să achite un abonament lunar (în acest moment, 25.000 de lei/lună). Acest lucru înseamnă în jur de 6.000 de lei/ săptămînă, adică cu 2.000-4.000 de lei mai puțin față de un bilet la cinematograf. Pe deasupra, există avantajul ca timp de șapte zile, la televizor, o familie întreagă să poată urmări sute de filme, față de numai unul la cinema.

Numărul cinefililor ieșeni a scăzut de 16 ori față de anul 1990

Dacă în anul 1990, cinematografele ieșene au înregistrat peste 3 milioane de spectatori, numărul acestora a început să scadă în fiecare an. Atunci, costul unui bilet era de doar 6 lei.

În1992, mai puțin de jumătate de spectatori au fost prezenți la filmele cinematografice față de anul 1990, iar prețul biletului crescuse de cinci ori față de anul precedent.

Anul trecut, s-au înregistrat aproape 400.000 de spectatori, ceea ce arată faptul că numărul lor a scăzut de 16 ori față de anul 1990.

În vacanță, prin sălile de cinematograf bate vîntul

Pentru că, la primul cutremur, are toate șansele să se prăbușească, **Cinematograful "Tineretului"** a fost scos din uz încă din 1993.

Celelalte patru cinematografe funcționează, chiar dacă de multe ori angajații acestor instituții sînt nevoiți să deruleze un spectacol și pentru patru-cinci oameni. Cei mai mulți spectatori sînt elevi și mai ales studenți, majoritatea fiind din alte localități decît Iașul. Cei mici și nu numai preferă să meargă la matineu pentru că se acordă reduceri, iar studenții preferă ultimul spectacol de seară.

Față de celelalte perioade, în vacanțe, frecvența este mult mai slabă.

La filmele indiene, țiganii distrug tot ce le iese în cale

Filmele indiene, care mai sînt difuzate din cînd în cînd, sînt preferate de mai toți țiganii din oraș. ***Nicolai Pintilie,*** administratorul cinematografului Republica ne-a declarat că ***"de cîte ori se iese de la un astfel de spectacol, țiganii și oamenii certați cu bunul simț lasă în urmă tot felul de ambalaje, coji de semințe sau huse tăiate. Unii dintre ei urinează și pe scaune".***

Acest lucru ne amintește tot de vremurile de altădată, cînd unul ronțăia biscuiți, altul mînca semințe, unii înjurau de mama focului, iar alții se luau și la bătaie, fiindcă nu vedeau din cauza coafurii celui din față sau nu le convenea faptul că se discutau, în timpul filmului, diverse probleme.

"Nevastă-mea ar vrea să meargă la film, dar îi tai eu elanul repede, de unde să dau atîția bani?"

Întrebați de ce nu merg la filmele de pe marele ecran, ieșenii ne-au declarat că singurul motiv este, cum era de așteptat, lipsa de bani. ***Ionel Muscă,*** 48 anii, electrician, ne-a spus că ***"în tinerețe mergeam în fiecare săptămînă la film. Atunci nu puteai să mergi decît la film, că nu puteai să stai o duminică în cofetărie. Nevastă-mea ar mai vrea să meargă din cînd în cînd, dar îi tai eu elanul repede, de unde să dau atîția bani?".*** ***Anca Prisecaru,*** 22 ani, studentă, crede că ***"nimeni nu se gîndește și la noi tinerii. Titanicul a fost 20.000 de lei, însă pentru că nu am avut bani, am renunțat la el. Păi, mi-ar trebui cel puțin 32.000 de lei pe lună să mă duc la film".*** ***Tudor Florea,*** 30 ani, informatician, este un cinefil înrăit. ***"Nu pierd prea multe filme. Însă, spre deosebire de vremurile de altădată cînd nu pierdeam nici unul, acum mai scap cîte un film, cînd nu am bani să mă duc nici măcar la matineu".*** ***Sabina Turcu,*** 16 ani, elevă, nu a mai fost la un film de cinema ***"de pe timpul lui Ceaușescu. Atunci mă duceam cu tata. Pentru că mi-am pus cablu, o să aștept să dea filmul "Titanic" de exemplu, la televizor".*** ***Doru Mihalcea,*** 27 ani, student, preferă să se uite la video:" ***"Titanicul deja l-am văzut pe video, așa că nu mă complic cu cinematograful. Prețul este prea mare pentru buzunarul meu".*** ***Vasile Conta,*** 67 ani, pensionar, a renunțat la filmele de cinema de peste 25 de ani: ***"Atunci mă duceam cu baba mea și era vreo 50 de bani un bilet. Dar acum am îmbătrînit și nu-mi permit așa, un moșneag ce sînt, să încurc tinerii la film. Da' și prețul este exgerat de mare. De 10.000 de lei, cît costă un bilet, eu îmi cumpăr un kilogram de roșii, unul de castraveți, o pîine și cîteva ouă".*** **(Cristina HURDUBAIA)**

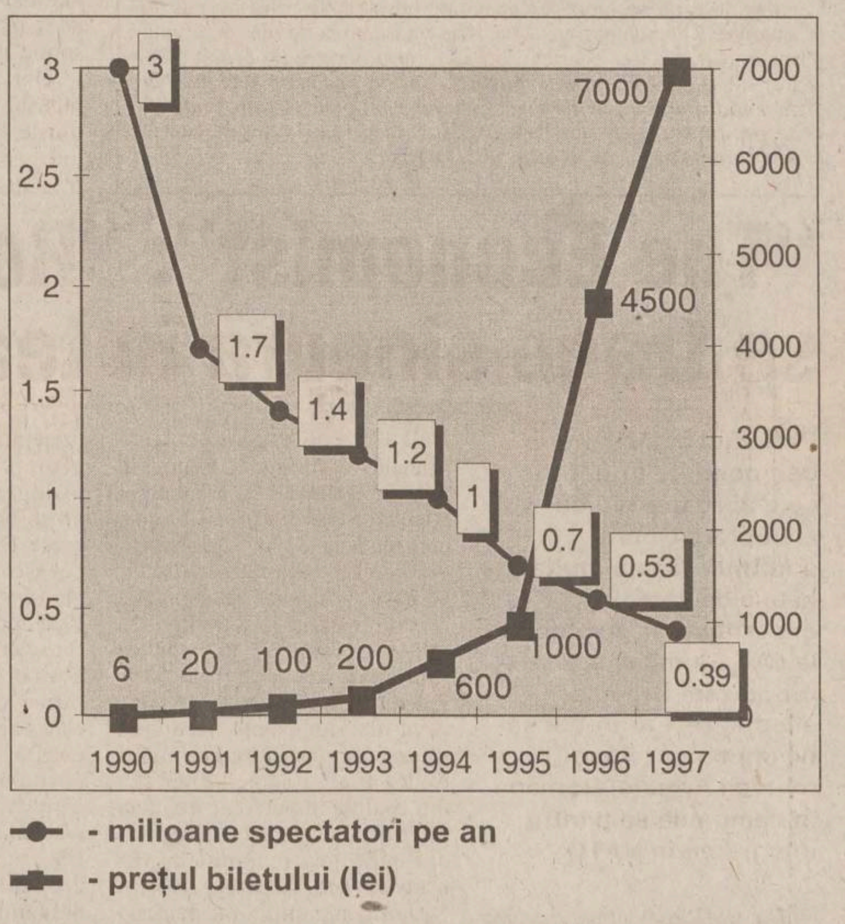

Titanicul a făcut furori printre ieșeni

În primul semestru al acestui an, au frecventat cele patru cinemagrafe (Victoria, Republica, Copou, Dacia) 91.897 de cinefili, dintre care aproape 32.000 au văzut filmul "Titanic", timp de 28 de zile, adică 1142 spectatori/zi.

La restul filmelor, la toate cinematografele s-au înregistrat în jur de 590 spectatori pe zi. Cel mai frecventat rămîne, ca în fiecare an de altfel, cinematograful Victoria, pentru că aici au loc toate premierele (3.500/zi, în anul 1990, față de o medie 391/zi, în primul semestru al acestui an, cei mai mulți vizionînd filmul "Titanic).

De la începutul anului, cei mai puțini spectatori s-au înregistrat la cinematograful Dacia: în jur de 4.000, adică aproximativ 33 pe zi.

Filmul "Titanic", a avut la premieră, la cinematograful Victoria, 20.486 de spectatori, în timp ce la cinematograful "Republica" au fost 6.099, iar la "Copou" aproape 5.403 de spectatori.

Următoarele, cu o diferență foarte mare a numărului de spectatori, filme din topul celor mai vizionate în acest an sînt "Mai bine nu se poate", "Pulp Fiction", și "Marile speranțe".

Din vînzarea biletelor celorlalte filme difuzate în primele șase luni ale acestui an, s-au încasat numai 45 milioane de lei.

Deși numărul cinefililor a scăzut drastic în ultimii opt ani, valoarea anuală a încasărilor s-a ridicat foarte mult din cauza creșterii bruște a prețului unui bilet la film. Astfel, în anul 1990, s-au încasat peste 20 milioane de lei, iar în anul 1997, încasările au depășit 1 miliard de lei.

Titlu film	Nr. spectatori	Perioada	Încasări
Titanic	31988	28 zile	513 mil. lei
Mai bine nu se poate	2741	7 zile	30 mil. lei
Pulp Fiction	2494	7 zile	17 mil. lei
Marile speranțe	2442	7 zile	17 mil. lei

DOBÎNZI ANUALE ACORDATE DE BĂNCILE COMERCIALE LA DEPOZITELE LA TERMEN, ÎN LEI

	La vedere	1 lună	3 luni	6 luni	9 luni	1 an	Suma minimă (lei)	Comision din suma restituită
	(procente)							
Persoane fizice								
BCR	10	38	39	40	41	42	500.000	0.3
BRD*	11	37	40	41	42	43	500.000	
BANKCOOP	10	39	40	41	42	43		0.35
BANCOREX**	12	37	33	37	43	41	1.000.000	0.5
BANC POST	10	38	39	40	41	42	100.000	0.3
B. AGRICOLĂ	10	37	38	39	40	41	500.000	
B. ROMÂNEASCĂ	12	35	36	37	36	36	500.000	
CEC	10	-	-	-	-	40	100.000	
B.ION ȚIRIAC	10	37	40	39	39	47	300.000	0.3
B.BUCUREȘTI	8	35	40	42	44	46	1.000.000	
B.INTERNAȚIONALĂ A RELIGIILOR	11	39	40	39	39	47	100.000	0.2
B.ROMEXTERRA	10	40	41	42	43	44	500000	
B.TRANSILVANIA	10	36	37	40	39	38	300.000	0.35
Persoane juridice								
BCR	10	38	39	40	41	42	25.000.000	0.3
BRD	10	37	39	40	41	42	3.000.000	
BANKCOOP	10	39	39	40	41	42	15.000.000	0.35
BANCOREX	12	37	33	37	43	41		0.5
BANC POST	10	34	35	36		38	500.000	0.75
B. AGRICOLĂ	10	37	38	39	40	41	25000000	
B. ROMÂNEASCĂ	12	36	37	38	39	40	15.000.000	
CEC	12	-	-	-	-	35	1.000.000	
B. ION ȚIRIAC	10	37	40	42	43	45	5.000.000	0.3
B. BUCUREȘTI	8	30	40	40	42	44	5.000.000	
B.INTERNAȚIONALĂ A RELIGIILOR	10	39	40	39	39	37	15.000.000	0.2
B.ROMEXTERRA	10	40	41	42	43	44	10.000.000	
B.TRANSILVANIA	10	32	33	34	32	30	25.000.000	0.48

*- cu plata dobînzii lunar
** - există și depozite cu dobîndă variabilă

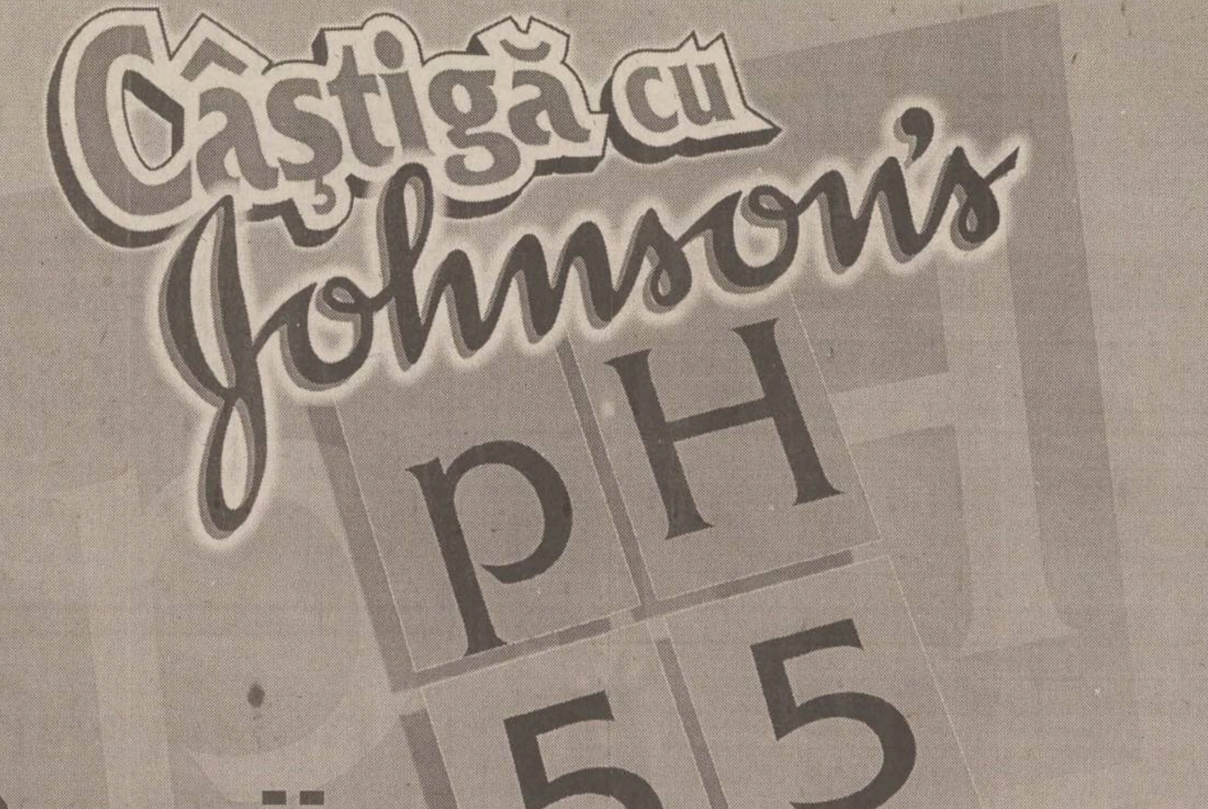

5 Premii
de câte 5.5 milioane de lei fiecare
55 Seturi Johnson's pH 5.5
de peste 500.000 de lei fiecare
Marele Premiu:
21.5 milioane de lei

Completează corect talonul alăturat și trimite-l împreună cu 1 etichetă frontală de la orice produs din gama Johnson's pH 5.5, la C.P. 42-18, București, până la 30 Septembrie 1998 și poți câștiga lunar unul dintre cele 55 de seturi de produse Johnson's pH 5.5.

Toate plicurile trimise participă la extragerea finală a celor 5 premii de 5,5 milioane de lei fiecare și a Marelui Premiu de 21,5 milioane de lei.

Mai multe etichete, mai multe șanse de câștig!
Câștigătorii lunari vor fi anunțați în numerele din 15 august și 15 septembrie ale ziarului "România Liberă", iar câștigătorii de la extragerea finală vor fi anunțați în numărul din 16 octombrie.

Angajații și colaboratorii firmei Johnson & Johnson nu pot participa la concurs.

Numele . . . .
Telefon . . . .
Adresa . . . .
. . . .
. . . .
Numele și adresa magazinului de la care ai cumpărat produsele
. . . .
. . . .
Care este pH-ul pielii sănătoase?
. . . .

Doriți să cumpărați ultimele apariții ale unor reviste străine ?
PUNCTELE DE DIFUZARE a presei din
- B-dul Independeței (vizavi de magazinul NEST)
- lîngă magazinul Moldova
- Piața Unirii (lîngă CEC)

vă oferă:
Newsweek
BusinessWeek
SCIENCE & VIE
TIME
THE WEEKLY NEWSMAGAZINE
ça m'intéresse
The Economist
le nouvel Observateur
MATCH
SCIENCES AVENIR
FRANCE Football
RECHERCHE
AUTO pro

International Language Center
Str. Moara de Foc 35, et. 8, 6600, Iasi, România
tel: 032/252850, 252870, fax: 032/252902

Centrul Internațional de Limbi Moderne Iași,
anunță* înscrieri urgente *la* cursuri intensive *de limba engleză în perioada de vară.

Înscrieri și relații la:
tel: 032/252850; 252870
E-mail: guest@ilc.iasi.osf.ro
sau la sediul din str. Moara de Foc 35, et. 8

100 de chitariști pentru eternitate

20. Kim Thayil

(născut la 4.09.1960)

Recunosc cu toată sinceritatea că, nefiind fan al curentului "grunge" ci, dimpotrivă, al rock-ului sudist american de tip Lynyrd Skynyrd, am tratat cu maximă indiferență producțiile "Made in Seattle", dar o greșeală recunoscută e pe jumătate iertată. Adevărul este că, printre toate acele grupușoare care n-au nimic de spus, în majoritate "clone Nirvana", există și piese cu certă valoare de colecție, ca să spunem așa. Cînd am ascultat pentru prima dată Soundgarden am făcut, involuntar, "Hopa-a-a!". Asta fiindcă așa, ceva, din sunetul trupei m-a dus, tot involuntar, cu gîndul la anii de glorie ai hard-rock-ului britanic, la Led Zeppelin, la Black Sabbath sau chiar la rădăcinile sex-pistolice ale punk-ului. Soundgarden e un grup, dar noi, aici, vorbim și scriem despre chitariști. Cine se ocupă de cele șase corzi ale trupei? Păi, un personaj destul de bizar, Kim Thayil: numele nu prea sună anglo-saxon și are și de ce, părinții săi fiind originari din estul Indiei. La figură, Kim aduce binișor cu unul dintre cei care se purifică, scăldîndu-se în Gange, apoi se așează pe mal și cîntă la sitar. Cu toate astea, el a preferat să se manifeste pe oricare dintre cele peste 50 de chitare din colecția sa (în general, Fender Telecaster și Jazzmaster, Gibson Les Paul și Firebird, Gretsch și Guild SG). Alături de Soundgarden, Kim Thayil a devenit, încă de la începutul anilor '80, una dintre emblemele Seattle-ului și a casei de discuri "Sub Pop", pentru care a și compus, în 1988, imnul "Sub Pop Rock City". Obsedat, pe de-o parte, de sound-ul albumelor "Physical Graffiti" (Led Zeppelin) și "Sergent Pepper's Lonely Hearts Club Band" (Beatles), Thayil a introdus, încă de pe albumul "Ultramega OK", sunete heavy-metal clasice și distorsiuni hendrixiene (a nu se uita faptul că și Jimi Hendrix tot de la Seattle s-a tras). Mai puțin psychedelic decît Screaming Trees, mai "metal-ic" decît Nirvana, Soundgarden s-a catapultat direct pe primele locuri ale clasamentelor din nord-vestul SUA și apoi tot mai sus, spre gloria din ultimii ani. "Louder Than Love" și "Badmotorfinger", "Superunknown" sau "Down On The Upside", albume "de substanță", în care forma nu umbrește fondul, fac din grup "ecoul modern" al Led Zepp și din Kim Thayil unul dintre eroii chitarei. Serialul continuă. **(Cip IEȘAN)**

TIMP LIBER

MANIFESTĂRI

A venit circul la Iași

Super-Circus "Frații Crețu" - București vă invită la marele spectacol cu senzațională dresură de lei, pantere, tigri, leoparzi și ponei; numere acrobatice, jonglerii, echilibriști, zburători; două ore de rîs cu renumiții comici Grigorescu (Bebe, Luci, Grigo și Corina). Circul va fi instalat în str. Sf. Lazăr (lîngă Sala Polivalentă) și va funcționa în perioada 30 iulie-16 august, zilnic, de la orele 16,30 și 19,30. Biletele se pot procura de la Cassa Circului, zilnic, de la orele 10,00.

Curs de pregătire pentru infirmiere

Fundația Ecologică "Dimitrie Cantemir", cu sediul în str. V. Alecsandri nr. 11, Iași, telefon 032/212958, organizează înscrieri la cursul de pregătire pentru infirmiere, cu durata de șase luni, în cadrul Școlii sanitare postliceale. Se pot înscrie absolvente a cel puțin opt clase. Se asigură cazarea la cămin.

Educație Ecologică la Pașcani

Clubul de Ecologie și Turism "Moldova", organizație neguvernamentală apolitică și nonprofit, care activează din 1995 în domeniul protecției mediului, a demarat un curs de educație ecologică la Casa de Cultură "Mihail Sadoveanu" din Pașcani. Cursul este finanțat de Centrul Regional de Protecție a Mediului pentru Europa Centrală și de Est - RFC România și este prezentat de specialiști și profesori de la Universitatea "Al. I. Cuza" din Iași. Activitățile vor avea loc de la ora 10.00 în fecare duminică, începînd de pe 19 iulie, și vor cuprinde excursii gratuite de studii în zona Bazinului Hidrografic Siret.

Manifestări cultural-artistice la Cercul Militar Județean

■ Marți, 28 iulie - orele 18.00-20.00: Spectacol folcloric susținut de ansamblul "Hora Iașului".

■ Miercuri, 29 iulie - orele 11.40-13.30: Cercul de pictură pentru copii; orele 11.00-15.00: Studioul de teatru.

■ Joi, 30 iulie - orele 16.00-21.00: Seară distractivă pentru cadrele militare avansate în grad.

■ Vineri, 31 iulie - orele 10.00-12.00: Clubul veteranilor de război; orele 16.00-18.00: Cercul de muzică ușoară; orele 18.00-20.00: Cursul de fotomodele și manechine.

Biblioteca județeană "Gh. Asachi"

Pînă pe data de 7 septembrie 1998, Biblioteca județeană "Gheorghe Asachi" va funcționa după următorul program: luni: 11.00-17.00; marți-vineri: 9.00-17.00; sîmbătă și duminică - închis.

EXPOZIȚII

Ikebana

Complexul Național Muzeal "Moldova" Iași și Ambasada Japoniei vă invită în holul central al Palatului Culturii, să vizitați expoziția de aranjamente florale Ikebana realizate de d-ra. Nicoleta Gianina Mihalache, poftindu-vă la o călătorie imaginară în țara Soarelui-Răsare.

"Eterna mare"

Complexul Muzeal Național "Moldova" - Muzeul de Istorie, Liga Navală Română - filiala Iași organizează la Palatul Culturii, sala "Orest Tafrali", expoziția "Eterna mare", în lunile iulie - august 1998. Intrarea este liberă.

Pictură la Sala Victoria

La Sala Victoria este deschisă expoziția de pictură a lui Gheorghe Porumb. Prezintă Gloria Lăcătușu. Expoziția poate fi vizitată zilnic, între orele 9,00-17,00 cu excepția zilei de luni.

Artă populară

Complexul Național Muzeal "Moldova" Iași anunță deschiderea, în holul de la parterul Palatului Culturii, a unei expoziții cu vînzare cuprinzînd obiecte de artă populară. Programul de vizitare este zilnic, în afara zilei de luni, între orele 9.30 și 17.30.

CU OCHII ÎN MICUL ECRAN

PRO TV, 20.15:

Idilă pentru o Piatră Prețioasă

(comedie romantică, SUA, 1984)
Regia: Robert Zemeckis. Cu: Michael Douglas, Kathleen Turner, Danny De Vito.

La premiera acestei comedii romantice, americanii invadează cinematografele. Filmul bulversează box-office-ul încasărilor: 75.000.000 de dolari în doar cîteva săptămîni. Acțiunea filmului are loc în exotica și periculoasa junglă din America de Sud, unde infidelul Michael Douglas, ispititoarea Kathleen Turner și aventurierul Danny De Vito formează un trio irezistibil, într-un film plin de aventuri captivante, scene de dragoste toride și de surprize care îți stîrnesc hohote de rîs. Un film senzațional, care îți înapoiază buna dispoziție.

ACASĂ, 22.30:

Ninotchka

(comedie, SUA, 1939)
Regia: Ernest Lubitch. Cu: Greta Garbo, Sig Rumann, Felix Bressart, Alexander Granach, Melvin Douglas, Bela Lugosi, Ina Claire, Gregory Gaye.

La jumătate de secol de la premieră, filmul încă este notat cu cinci stele din cinci. Trei delegați ruși, comuniști îndoctrinați, sosesc la Paris pentru a vinde un set de bijuterii și se instalează în apartamentul regal al unui hotel de lux, singurul care dispune de un seif suficient de mare. Refugiată în capitala Franței după revoluția bolșevică, Marea Ducesă Swana, fostă proprietară a bijuteriilor, îl pune pe iubitul ei, contele Leon Dolga să obțină o hotărîre judecătorească de interzicere a vînzării, sperînd să facă rost de bani pentru a-și răscumpăra diamantele. Între timp, Moscova decide să o trimită în misiune pe tovarășa Lena Yakushova, Ninotchka, să rezolve situația. Leon se îndrăgostește de ea și, din rigida bolșevică îmbrăcată sărăcăcios și fără gust, o transformăntr-o femeie elegantă și seducătoare. Dar și Swana îl iubește pe conte, iar pentru a-l păstra renunță la bijuterii. Din nou pe urmele celor trei camarazi, Ninotchka îl va reîntîni pe Leon în Turcia, pentru a nu se mai întoarce niciodată în Rusia. Filmul, care prezintă într-un mod mai mult decît evident diferența dintre comunism și capitalism, a mai fost difuzat pe micile noastre ecrane și cu puțin înainte de alegerile din 20 mai 1990, dar s-a văzut că telespectatorii cu drept de vot nu l-au prea înțeles.

Noutăți editoriale

■ **Matei Călinescu, Ion Vianu** - ***Amintiri în dialog*** (Ediția a II-a, Editura Polirom, colecția "Ego")

Cititorii acestor duble memorii, completate și aduse la zi în prezenta ediție, vor găsi aici un dialog autobiografic surprinzător prin capacitatea sa de a reconstitui, dincolo de traseul destinelor individuale, profilul unor ani, cei mai sumbri și mai greu de înțeles ('40 - '80), care au marcat o schimbare de destin la nivelul istoriei. "Amintiri în dialog" este o carte care s-a născut dintr-o nevoie de înțelegere, de comunicare și de refuz al tăcerii fatale și ambiguității.

■ **Victor Suvorov** - ***Ziua "M": Cînd a început al doilea război mondial?*** (Editura POLIROM, colecția "Hexagon", traducere de Radu Părpăuță)

La 19 august, în Europa era încă pace, dar Stalin luase deja o decizie și pusese în mișcare mașina mobilizării într-o direcție fără întoarcere, care, în orice situație internațională, făcea inevitabil cel de-al doilea război mondial. Mulți istorici cred că, la început, Stalin a hotărît să semneze un acord de pace cu Hitler, iar apoi s-a decis să pregătească un atac prin surprindere asupra Germaniei, însă cele două hotărîri n-au fost, pînă la urmă, decît două părți ale unuia și aceluiași plan.

■ **Willem Doise, Gabriel Mugny** - ***Psihologie socială și dezvoltare cognitivă*** (Editura Polirom, colecția "Collegium")

Cartea nu este destinată numai psihologilor și psihologilor sociali, ci tuturor celor care se interesează de dezvoltarea cognitivă a indivizilor, fiind accesibilă și cititorilor nefamiliarizați cu experimentarea și limbajul statistic.

HOROSCOP

BERBEC

(21 mart. - 20 apr.):

Primele impresii vă dezamăgesc, chiar dacă nu v-ați dus la pomul lăudat cu sacul mare. Din informațiile pe care le-ați deținut nu a rezultat că vremurile sînt tulburi.

TAUR

(21 apr. - 20 mai):

Sînteți în măsură să stopați scurgerile de informații, cel puțin în ce privește strategia. În familie vă puteți bucura de succesul unui frate sau al unui copil.

GEMENI

(21 mai - 21 iun.):

Ați dorit una și a ieșit cu totul altceva: nici mai bun, dar nici mai rău. Ce vă deranjează e faptul că sînteți la fel de nedumerit(ă) ca și cei care nu aveau nici o treabă aici.

RAC

(22 iun. - 22 iul.):

Reconcilierea nu este doar posibilă,, ci chiar probabilă, toată lumea este interesată de armonie. Vin vremuri mai dificile și fiecare vrea să știe se cine se bazează.

LEU

(23 iul. - 22 aug.):

Cu toate că sînteți o persoană nerăbdătoare, ați reușit să vă stăpîniți pînă în ultimul ceas. E o performanță în sine, dar și o promisiune pentru viitor.

FECIOARĂ

(23 aug. - 22sept.):

Sacrificiile pe care le-ați făcut în vederea profesiunii au început să rodească. Vă puteți afișa fără jenă alături de profesioniștii de la care ați învățat meseria.

BALANȚĂ

(23 sept. - 22 oct.):

Suferiți de pe urma unui șoc în care ați fost implicat(ă) din întîmplare. V-ați aflat acolo și dacă asta nu înseamnă o vină, atunci echivalează cu lipsa de noroc.

SCORPION

(23 oct. - 21 nov.):

V-ar place să vă plătiți toate datoriile pe care le aveți, însă nu vreți să renunțați la rezervele strategice. Nota de plată nu este totuși prea încărcată.

SĂGETĂTOR

(22 nov. - 21 dec.):

Vă nemulțumește starea de lucruri, dar nu aveți de făcut mare lucru pentru a ieși din impas. Vă puteți salva mulțumită optimismului înăscut și poftei de viață.

CAPRICORN

(22 dec. - 19 ian.):

Aveți uneori o atracție morbidă pentru situațiile fără ieșire, din care totuși ieșiți. Vă creați însă o emoție negativă pe care o transmiteți și altora înainte de-a cîștiga.

VĂRSĂTOR

(20 ian. - 18 febr.):

V-ați implicat în probleme care nu vă privesc în mod direct și v-ați angajat în promisiuni greu de onorat. Dacă mai puteți face o reparație, faceți-o la timp.

PEȘTI

(19 febr. - 20 mart.):

Există și o solidaritate în nemulțumire care poate duce la o lucrare eficientă. Doi oameni fără viitor pot face mai multe împreună decît un om de viitor.

LEGENDA:

- *- vă paște ghinionul;*
- *- prudența e mama înțelepciunii;*
- *- n-aveți nimic de pierdut;*
- *- șansa vă surîde.*

INTEGRAMA ZILEI

CY-RANO

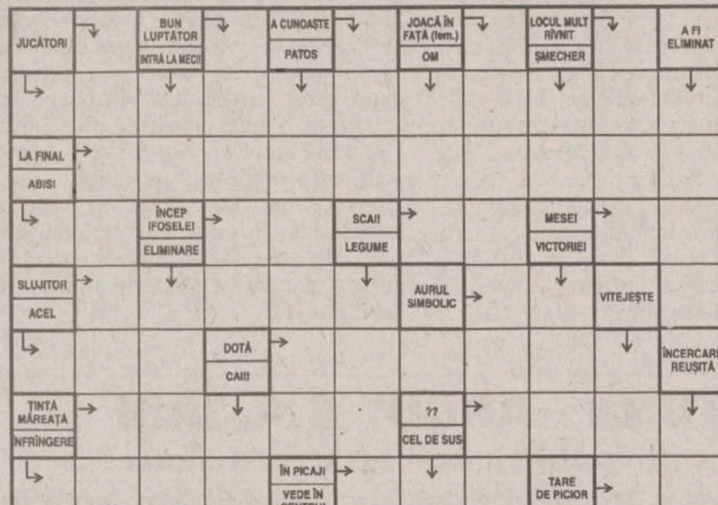

Soluția integramei din numărul precedent: I; R; F; S; O; AMIRALITATE; EREDITATE; UNITAR; VILE; SZ; PTTR; AL; FIARTA; ICRA; TT; A; ODA; S; BAIETAS; POT; T; RECITARI; BERE; TICTAC

Ziarul care stă de vorbă cu oamenii
Monitorul

Redactor sef: TONI HRITAC
Redactor sef adjunct: MONA DÎRȚU
Editor coordonator: FLORIN NICULA
Secretar general de redactie: MARIUS CRISTIAN

SEFI DEPARTAMENTE:
■ Subredactia Bucuresti: Costel Stroescu ■ Eveniment national: Claudiu Raus (int. 109) ■ Eveniment international: Adrian Dirțu (int. 116) ■ Speciale: Ovidiu Scutelnicu (int. 108) ■ Sănătate: Mihaela Cănănău (int. 108) ■ Administratie: Gabriel Gachi (int. 105) ■ Învățămînt: Silviu Labes (int. 108) ■ Economic: Mihaela Minut (int. 117) ■ Divertisment: Ciprian Iesan (int. 111) ■ Sport: Nicolae Grecu (int. 107) ■ Redactor de serviciu: Maria Dorohoi, Petru Iosipescu, Dana Butnărasu (int. 124) ■ Fotoreporteri: Constantin Plop, Silvian Stănișor ■ Grafică: Lucian Amarii, Daniel Melinte, Marius Ursache ■ Layout: Florin Pavel ■ Secretariat de redactie: Ivona Burduja (int. 116) ■ Productie: Mihai Tudose (int. 128) ■ Difuzare: Mihai Sîrbu ■ Contabilitate: Antoneta Filip (int. 112)

NE
Editor:
NORD-EST S.A.
Iasi, Str. Smârdan nr. 5, tel. 032/271333, fax 032/270415

Presedinte: Alexandru Lăzescu
Vicepresedinte: Cezar Caluschi
Director general: Daniel Condurache
Director editor: Florin Zamfirescu
Director executiv: Gabriel Rusu
Director vînzări publicitate: Răzvan Avram
Director de marketing: Cătălin Iftimie

Redactor sef MONITORUL DE DUMINICĂ: Cristina LECA
Editor MONITORUL INTERNET: Cristian RACU
http://www.monitorul.ro/ ; E-mail: monitorul@monitorul.ro

Cotidianul MONITORUL apare la Iași, Bacău, Botoșani, Brașov, Brăila, Cluj, Galați, Neamț, Roman, Suceava, Vaslui și Vrancea

ADRESA REDACȚIEI: Iași, str. Smîrdan nr. 5 ■ Tel. 271333 (centrala); 271271 (redactor de serviciu) ■ Fax 27.04.15 ■ Publicitate tel./fax 14.47.76

Tipar offset: MULTIPRINT,
Iasi str. Sf. Lazăr nr. 49, tel. 032/230060

Abonamentele se pot face la orice Oficiu Poștal din țară. MONITORUL figurează în catalogul Presei interne la poziția 1040. Difuzare: S.C. Nord-Est Distribution S.A.

COMPLEX HOTELIER UNIREA

În fiecare joi seara, de la orele 22⁰⁰, la
barul de noapte
"UNIREA":

LADY'S NIGHT
streaptese masculin

numai pentru doamne:
"BAD BOYS"

ACCESUL DOMNILOR PERMIS DUPĂ ORA 1⁰⁰

Rezervări la
tel. 142110, int.1331, 1330

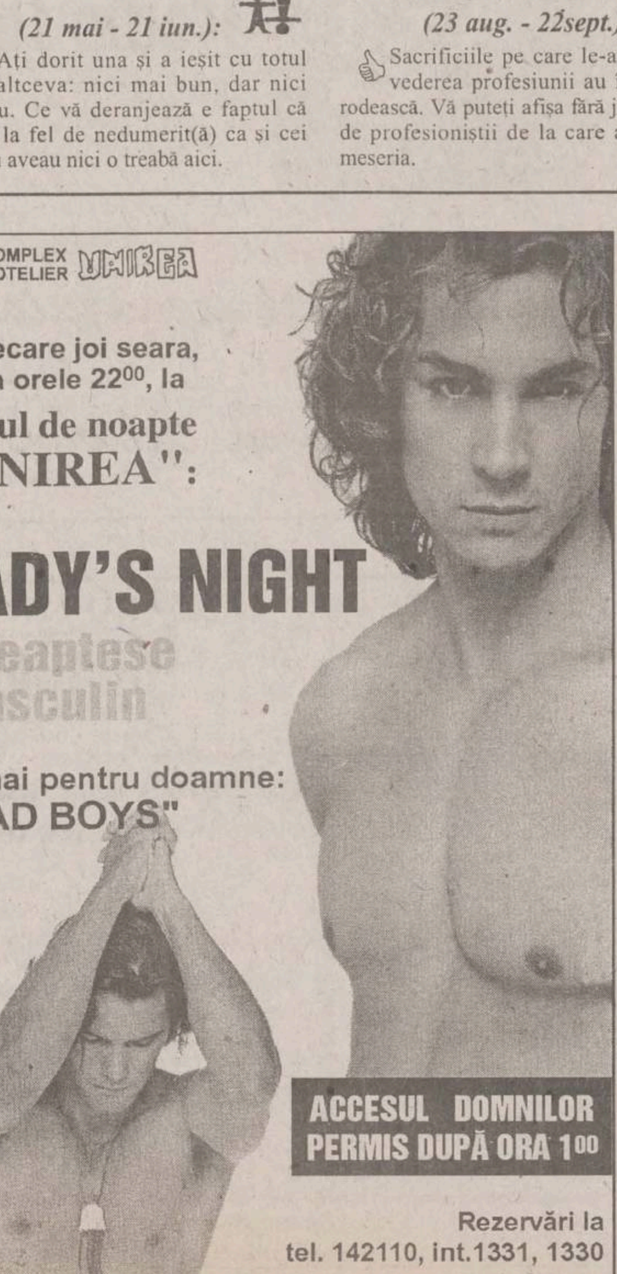

sc IMPEX ROMCATEL sa

TRANSFORMATOARE TOROIDALE DE REȚEA 15W - 7500W
SISTEME DE ALARMĂ - DISPECERAT DE SUPRAVEGHERE ȘI INTERVENȚIE
În caz de furt sunteți despăgubit!
Păcurari, bl. 590 C, tel./fax: 145583, 211328, tel.: 211280
Dintr-o mulțime de variante noi v-o oferim pe cea mai bună!

MOLDO INTERTOUR IAȘI-ROMÂNIA
Str. A. Panu nr. 2, mezanin
Dealer autorizat
KIA MOTORS

OFERTA ESTIVALĂ 1998

○ OFERTA LITORAL: Mamaia, Eforie, Neptun - Comorova, Jupiter.
* cazare: hotel de 2 și 3 stele
* servicii opționale
○ SEJUR INDIVIDUAL GRECIA - 7 nopți
* cazare: garsoniere și apartamente
* preț promoțional: **850.000 lei/persoană**
○ SEJUR INDIVIDUAL TURCIA - 7 nopți cu demipensiune
* cazare: hotel de 3 și 4 stele
* preț: **1.100.000 lei/persoană**
○ EXCURSII CIRCUIT: Grecia, Turcia, Elveția, Anglia, Elveția - Italia
○ OFERIM PROGRAME SPECIALE PENTRU ELEVI

Contactați-ne acum la tel./fax 032/217822, 032/211732 și 032/211730 sau la sediul firmei din str. A. Panu nr. 2,mezanin (fostul Bar Noemi) zilnic între orele 9.00-18.00.

sc DANSOR srl Iași

Agfa

- prelucrări foto automate
- execuție și developări AZOMUREȘ
- comenzi la domicilui
- reproduceri foto alb-negru și color
- copieri diapozitive și negative
- developări diapozitive
- verificări aparate foto

Adresa noastră:
magazin "MOLDOVA" - parter
Program:
Zilnic: 8 - 20
Sîmbăta: 8 - 15
Duminica: 8 - 13

Ziarul care stă de vorbă cu oamenii
Monitorul
angajează

Tehnoredactor reclame

Cunoasterea programelor Adobe Photoshop, CorelDraw (sau Adobe Illustrator) și experiența de lucru în regim susținut pot constitui avantaje.

Înscrierile se fac zilnic, între orele 10.00 - 18.00, la sediul redacției "Monitorul", et.3, cam. 3.

Ziarul care stă de vorbă cu oamenii
Monitorul

În urma extinderii rețelei noastre cu 2 noi ziare, dorim să angajăm în echipa de vînzări de reclamă un nou

Salesman

Cerințe: - studii superioare
- domiciliul stabil în Iași
- cunoașterea unei limbi străine
- permis de conducere
- experiența în vînzări

Se oferă: - venituri direct proporționale cu performanțele individuale
- școlarizare în domeniul vînzărilor de reclamă
- posibilitatea de a vă dovedi capacitățile față de cei mai buni profesioniști în publicitate

Înscrierile la concurs se fac pe bază de C.V. la sediul ziarului Monitorul din Iași, str. Smîrdan nr. 5, et. II, cam. 218.
Data limită de înscriere - **3 august 1998 (inclusiv)**.

ANIMALELE, FOȘTII ZEI AI OMENIRII

Milenii întregi, oamenii s-au închinat păsărilor

Nu doar mamiferele au dominat credința oamenilor de-a lungul veacurilor, ci și păsările, care, de la simple simboluri ale unor virtuți, defecte sau explicații ale unor fenomene, pînă la identificarea cu unele zeități, au însoțit permanent omul în lunga sa cale prin timp. Despre rolul păsărilor în viața omului stau mărturie numeroase descoperiri arheologice și grăiesc o mulțime de legende.

Vulturul, călăuza sufletelor

În religia veche hindusă, vulturul era "emblema" zeului Vishnu, iar în arta caldeeană era pasărea ce simboliza noblețea regilor. La sirieni, vulturul avea rolul de călăuzitor al sufletelor celor morți pînă la zei. În ținutul Hieropolis, cetatea sfîntă a zeiței Atargatis, vulturul apara frecvent pe monumentele funersare, ceea ce întărește convingerea despre rolul său de călăuză. Această credință exista și la babilonieni. Unul dintre cela mai populare mituri ale acestora, mitul regelui Etana, pare să argumenteze această opinie. Un vultur care se lupta cu șarpele ce-i devorase puii este eliberat din strînsoarea reptilei de către Etana. Drept răsplată, vulturul își portă salvatorul pînă în cer, unde primește însemnele regalității divine. Prin extensie, ideea acestui mit a devenit imaginea sufletelor fericite, purtate spre sursa celestă. Conform credințelor semite, sufletele (care proveneau din Soare) trebuiau să se întoarcă la locul lor inițial. Călăuza sufletelor era, deci, vulturul, considerat deja pasărea soarelui. În vechea artă sumeriană se întîlnește vulturul cu cap de leu (leontocefal), ce pare a semnifica suveranitatea aerului și a pămîntului. Săpăturile arheologice de la Tello au scos la suprafață numeroase exemplare înfățișînd vulturi cu cap de leu. Grecii, iar mai tîrziu romanii, au împrumutat de la sirieni credința în vulturul care duce spre cer sufletele morților. Astfel, vulturul devine pasărea lui Zeus (la romani, Jupiter). Aceasta explică prezența vulturului pe mormîntul lui Platon. La Roma, cezarii (despre care se credea că sînt de origine divină) erau, după moarte, arși pe un rug construit în formă de piramidă, din care, la aprinderea focului, se elibera un vultur care își lua zborul spre cer, ducînd sufletul celui mort spre zei. Un inestimabil tezaur, descoperit în masivul Montalban din Oaxaca (Mexic), conține vulturi din jad și aur. Se poate observa de aici că, și în altă parte a lumii, necunoscută continentului nostru la acea vreme, vulturul era obiectul aceleiași atenții.

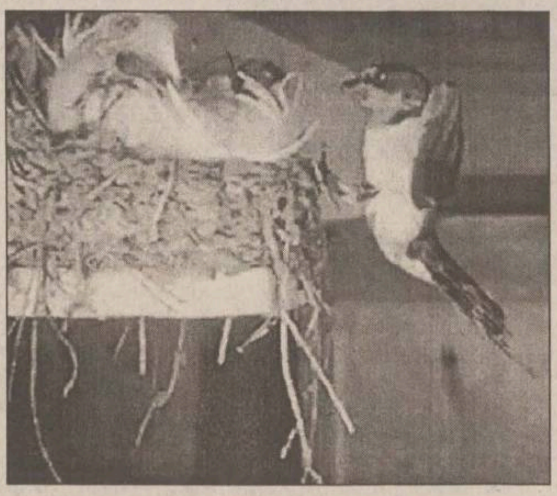

Ciocîrlia: prima ființă de pe Pămînt

Conform unei străvechi legende din Orientul Apropiat (a cărei reflectare apare în operele lui Teocrit, Aristofan și Esop), ciocîrlia este prima ființă creată pe pămînt. În clipa intrării sale în viață, ea și-ar fi închis tatăl creator în capul său, așa explicîndu-se moțul ciocîrliei. În mitologiile popoarelor nordice, ciocîrlia era înrudită îndeaproape cu "spiritul grîului", cel care influența, prin fluxul său misterios, atît pasărea cît și grîul. Faptul că ciocîrlia își face cuibul în lanul de grîu și se ridică vertical spre cer asemeni unei săgeți, pînă cînd ochiul omenesc n-o mai poate percepe, a făcut ca ea să devină imaginea rugăciunii, o elevație, înălțare, a sufletului uman. Simbolistica acestei păsări este inseparabilă de cea a zborului. Ciocîrlia apare ca o imagine pură, spirituală, ce nu-și poate avea viața decît în imaginația aeriană, ca fiind centrul metaforelor aerului și ascensiunii. Filosoful francez Gaston Bacheland spunea despre ciocîrlie că "a creat speranța, cîntînd-o". Leonardo da Vinci o considera profet și vindecătoare: dacă privește tandru spre un bolnav, acesta se va însănătoși, iar dacă, dimpotrivă, nu-l privește deloc, atunci acesta este condamnat. În Evul Mediu, ciocîrlia era considerată simbolul carității, tocmai datorită atitudinii ce i se atribuia ca avînd-o la căpătîiul bolnavului.

Rîndunica, renașterea spiritului și iubirea extraconjugală

Egiptul antic cunoștea un străvechi cult al zeiței-rîndunică, despre care se fac referiri în unele texte găsite în marile piramide precum și în Cartea egipteană a morților. Acest cult a durat pînă la sfîrșitul celei de-a șasea dinastii, cînd a dispărut din cultul oficial. Totuși, imaginea sacră a rîndunicii a rămas datorită artelor religioase care simbolizau sufletul omenesc cu toate transformările sale. Această pasăre este deseori reprezentată pe soclurile mumiilor și pe morminte, semnificînd ideea de resurecție și vioiciune, de agilitate a sufletului degajat de corp. Pentru egipteni, rîndunica a fost, de asemenea, una din emblemele zeiței Isis. Conform unui mit, zeița a luat formă de rîndunică pentru a merge la Byblos, să plîngă moartea lui Osiriș, fratele și soțul ei.

Babilonienii considerau rîndunica simbolul eliberării într-o viată de după moarte; totodată, pasărea era emblema consacrată zeiții Aruru-Ninmakh.

Datorită zborului său spre cer, precum și ciripitului său plăcut, rîndunica era imaginea rugăciunii. În cîteva dintre cele mai frumoase texte religioase ale Egiptului Antic, fumul de tămîie din timpul scrificiilor - simbolul rugăciunii din acele timpuri - este comparat cu rîndunica. În Grecia, cîntăreții cerșetori îngînau un cîntec ce imita ciripitul rîndunicii. Pentru greci, rîndunica întruchipa demnitatea și delicatețea conștiinței, fiind, totodată, consacrată zeilor Penați.

Întoarcerea rîndunicii, primăvara, după dispariția sa din timpul iernii, în același ținut și chiar în același cuib, era privită de popoarele antice ca fiind una dintre cele mai naturale embleme ale întoarcerii fericite la viață, anunțînd zilele însorite, încolțirea semințelor, apariția florilor și a fructelor, renașterea spiritului. În mitologia celtică întîlnim rîndunica sub numele de Fand (femeia altuia). Îndrăgostită de Cușuler, ea îl invită pe acesta în altă lume, unde petrec timp de o lună, după care el o părăsește, pentru a se întoarce la soția sa Emer. Îndurerată, Fand revine la soțul ei, zeul mării - Manann, care o căutase pe toată durata dispariției. Acesta o iartă și o reprimește. În mitul celtic rîndunica simbolizează deci iubirea extraconjugală, dar fără caracterul imoral al adulterului.

ISTORIA MARILOR DESCOPERIRI

Aparatele de mărit, chei spre universul invizibil (II)

Încă de la apariția sa, microscopul a fost privit ca fiind un simbol al rătăcirii de la credința religioasă. Poetul german Friederich Ruckert, în ciclul de poeme "Povestiri brahmane", descrie astfel microscopul: "Unealtă iscusită care duce la zăpăcirea simțurilor / Făcînd ceea ce e mic să licărească precum ceva mare / În fața ochiului uimit". Poetul relatează mai departe întîmplarea nefericită a unui brahman care nu voia să omoare nici o ființă și care, văzînd cu ajutorul microscopului că în apa din care trebuia să bea trăiau o mulțime de vietăți, "a sfărîmat paharul care i-a nimicit iluzia / N-a mai băut nici o picătură și a murit de sete". Cam trasă de păr această întîmplare; totuși, lumea nu a acceptat ușor ideea că în jurul nostru trăiește o fabuloasă lume invizibilă. Chiar unii savanți s-au arătat sceptici față de această urmare a inventării microscopului. Naturalistul suedez Carl Linné (1707-1778), cînd a elaborat vestitul său sistem de clasificare a organismelor vii, a introdus nediferențiat toate microorganismele în grupul "Chaos".

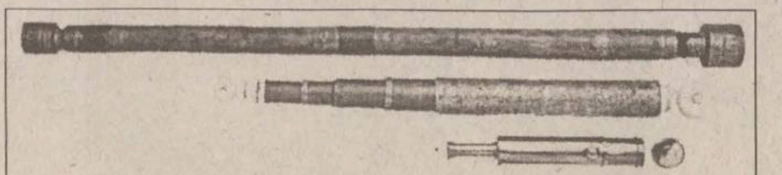

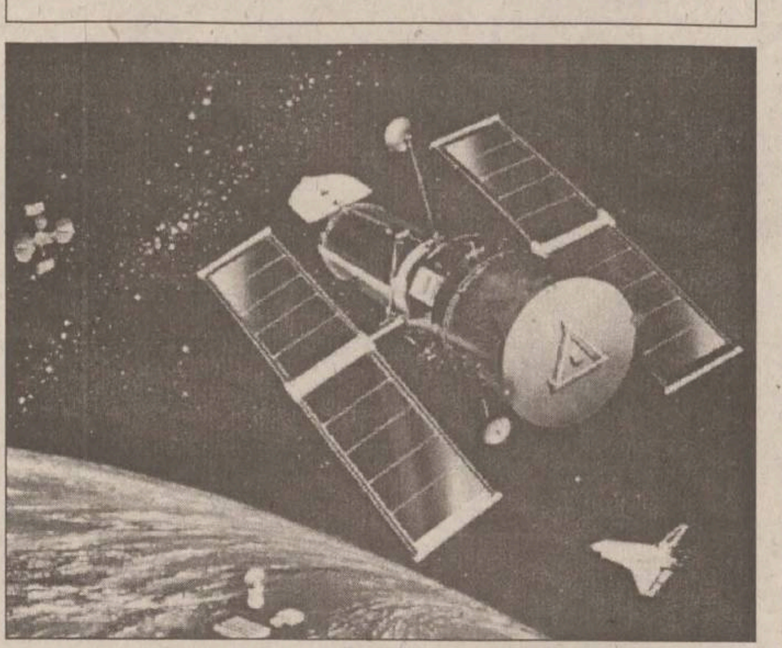

Pasteur, "părintele" microbiologiei

Microscopul a cunoscut o nouă etapă de perfecționare abia în secolul trecut, cînd fizicianul Ernest Abbé a elaborat o teorie științifică despre optica microscopului. Pentru aceasta a fost necesar efortul cîtorva generații de fizicieni și meșteșugari, care să perfecționeze aparatul prin creșterea puterii de mărire, corectarea unor defecte optice și sporirea clarității. Treptat, s-a ajuns la microscoape capabile să mărească de 2.000 de ori, permițînd astfel oamenilor de știință să cunoască mai bine lumea ființelor invizibile. În 1878, chirurgul francez Charles Sédillot a utilizat pentru prima dată termenul de "microbi", pe care l-a atribuit ființelor cu dimensiuni sub 0,25 microni (25 de zecimi de miimi dintr-un milimetru). Zeci de cercetători și mii de lucrări (rod al studierii amănunțite a ființelor nevăzute ce populează apele, aerul, solul sau corpul altor ființe) au pregătit magistralele descoperiri ale cunoscutului savant francez Louis Pasteur (1822-1895), cel care a pus bazele microbiologiei (disciplină ce a revoluționat biologia generală, biochimia, medicina, industria alimentară etc).

De la lumină la electroni, pentru a pătrunde tot mai mult în microunivers

Microscopul optic atinsese în acea perioadă limita superioară a perfecționării sale iar opticienii se aflau de-acum în impas. În anul 1929, fizicianul francez Louis de Broglie a construit primele microscoape "luminate" de raze invizibile sub forma unui flux de electroni. Așa a apărut microscopul electronic care mărea de circa 100.000 de ori. Astăzi, cercetătorii folosesc microscoape electronice capabile să mărească de aproape 1,5 milioane de ori. Din această cauza a apărut necesitatea unor noi unități de măsură care să exprime lungimile: alături de microni (o miime de milimetru), a apărut angstromul sau milimicronul (o milionime de milimetru). Pentru a se efectua măsurători în aceste unități noi de măsură a fost nevoie și de noi aparate, precum nanometrul și micrometrul. Cu microscopul electronic au devenit posibile observarea și fotografierea corpusculilor pînă atunci complet necunoscuți.

(Aurel OANCEA)

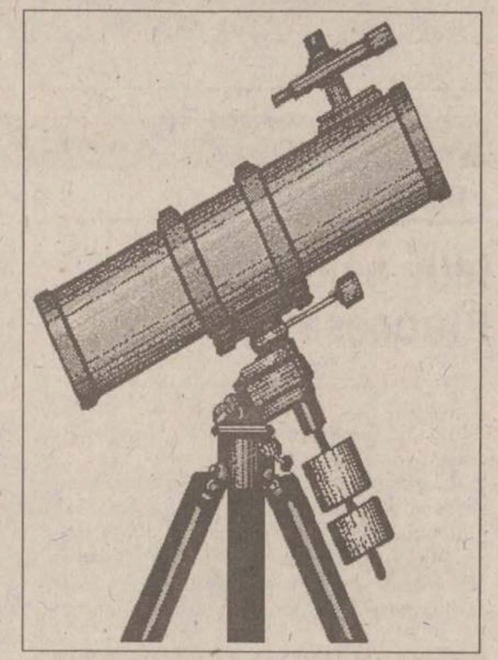

Primele instrumente optice "convenționale" și telescopul Hubble, aflat pe orbită, pentru a se împiedica apariția distorsiunilor datorate atmosferei terestre

---

Bobul: o legumă care a stîrnit ciudate idei filosofice

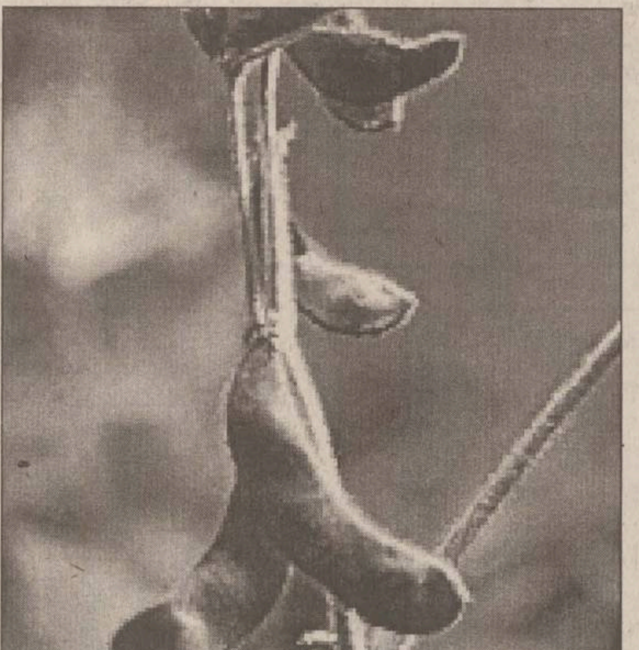

Cunoscut oamenilor de mai bine de cinci milenii, bobul este leguma care a dat naștere celor mai bizare idei filosofice. Dacă, la vremea lor, aceste concepții despre bob erau privite cu toată seriozitatea, de-a lungul timpului se pare că au devenit subiecte umoristice. Prezentăm în rîndurile ce urmează cîteva aspecte:

■ În vechiul Egipt, în unele provincii, bobul era considerat o plantă impură, simbol al mortii sau sălas al sufletelor celor morți, datorită petelor negre de pe florile plantei. Preoții nu numai că inteziceau consumarea lui, ba chiar recomandau a nici măcar a fi privit.

■ Fiindcă bobul seamănă cu unele organe umane, Pitagora interzicea discipolilor săi să-l consume, convins fiind că în el sălășluiau sufletele mortilor care le puteau fi chiar rude sau prieteni plecați pe tărîmul vesniciei. Acest lucru l-a determinat mai tîrziu pe Horatiu să scrie, în mod ironic, că "a mîncat niste rude de-ale lui Pitagora cu slănină".

■ În unele orașe din Grecia Antică, magistrații erau alesi prin votul cu boabe de bob. Din această cauză, Aristotel interzicea confraților și discipolilor săi să consume bobul. "Filosofii nu trebuie să se amestece în treburile guvernului", afirma el.

■ Cicero credea că bobul împiedică filosofii în munca de cercetare a adevărului, deoarece irită spiritul, iar Varro sustinea că petele negre de pe florile bobului sînt "litere infernale".

Dacă toată lumea ar fi fost formată numai din filosofi, probabil hrănitoarea legumă ar fi dispărut din Europa. Bobul a constituit, însă, unul din principalele alimente ale armatelor romane, care l-au răspîndit în teritoriile cucerite. În Evul Mediu ajunsese la o cinste atît de mare încît, parafrazîndu-l pe Horatiu, se putea spune că rudele lui Pitagora nu pot fi onorate altfel decît gătite cu grijă și mîncate cu poftă.

Pagină realizată de Cip IEȘAN și Aurel OANCEA

S.C. "FORTUNA - ARCU" S.A. IAȘI
organizează **licitație publică deschisă cu strigare**
pe data de **3 august 1998**, orele **16.00**, la sediul societății din **str. Arcu nr. 27, bl. L19, mezanin**, tel. **032-143207; 032-117036**, pentru **vînzarea cu plata în rate**
a următoarelor spații comerciale:

Nr. crt.	Denumire magazin - adresa	Suprafața (mp)	Prețul de la care pornește licitația (mil. lei - fără TVA)
1.	Magazin 3 - Complex Mercur Pd. Roș	178,07	650
2.	Magazin 5 - Cartier Bularga, Bl. D6	177,00	349
3.	Magazin 6 - str. Hatman Sendrea, Bl. H3	90,84	159
4.	Magazin 18-B - Șos. Nicolina, Bl. 1011	231,20	419
5.	Magazin 19 - Cartier Dancu, Bl. X4	162,17	249

Caietul de sarcini poate fi procurat contra cost (100.000 lei) de la sediul societății, pe baza buletinului de identitate - pentru persoane fizice și pe baza unei împuterniciri din partea societății și a buletinului de identitate - pentru persoane juridice.

Documentația necesară participării la licitație este cuprinsă în caietul de sarcini și va fi depusă la sediul societății pînă la data de 03.08.1998, orele 14.00.

COPIERE
PIM SRL
Sos. Stefan cel Mare nr. 11
LISTARE
FORMAT
COLOR

	A4	A3
HÂRTIE SATINATĂ 90 g/mp	4000 LEI	8000 LEI
CARTON 160 g/mp	5000 LEI	9600 LEI
FOLIE RETROPROIECTOR	9000 LEI	
AUTOCOLANT TRANSPARENT	11000 LEI	22000 LEI

ALB NEGRU

	A4	A3
FOAIA COPIATA PE AMBELE FETE	300 LEI	600 LEI
FOAIA COPIATA PE O FATA	200 LEI	400 LEI
COPIA CU HARTIA CLIENTULUI	100 LEI	200 LEI
LAMINARE	4000 LEI	8000 LEI

FOTOGRAFIERE DIGITALĂ 25000 LEI
SCANARE DIAPOZITIVE, FILME 2000 LEI/POZIȚIE
TEHNOREDACTARE 2500 LEI
LISTARE 500 LEI
IMPRIMĂRI TRICOURI 15000 LEI
PRELUCRARE GRAFICA DESIGN 30000 LEI/ORĂ
SE ACORDĂ REDUCERI
(FUNCȚIE DE COMANDĂ)

SOCIETATEA ROMANA DE RADIODIFUZIUNE
RADIO IASI
Radio Iași
un radio al fiecăruia,
un radio al tuturor

A apărut nr. 29/23 iulie 1998, al revistei
Supliment Legislativ
Supliment INVESTIȚII
Capital
Săptămînal economic și financiar

- ➢ **Cel mai mare angro e vînat de partide**
  Pentru controlul său se bat atît opoziția, cît și coaliția guvernamentală
- ➢ **Marcel Ivan: "Sistemul bancar e putred"**
  Fostul președinte al Credit Bank crede că 99% dintre cei care lucrează cu bani sunt în afara legii
- ➢ **Jocurile politice amînă privatizarea**
  Legea privind dreptul de proprietate publică încaieră senatorii
- ➢ **Învățămîntul este cea mai bună afacere a Guvernului**
  Instituțiile de învățămînt oferă absolvenților diplome. nu și competențe pentru încadrarea în muncă
- ➢ **Dăianu astupă găurile lui Dimitriu**

ORCHESTRA PROFESIONISTĂ "COMĂNIȚĂ MAXIM"

SEARĂ DE ROMANȚE, TANGOURI CELEBRE ȘI CAFÉ CONCERT

SPECTACOL ORGANIZAT ÎN COLABORARE CU RADIO TELEVIZIUNEA ROMÂNĂ

în fiecare joi, orele 20⁰⁰
Restaurantul Hotelului "UNIREA"

SC COMTEX SA IAȘI
vă oferă prin magazinul său "Încălțăminte" din str. Cuza Vodă:

- **pantofi** și **sandale** din piele pentru ocazie dar și pentru toată ziua, produse ale celor mai renumite firme: Guban, Clasicor, Clujana, Banatim.
- **costume, pantaloni, bluze, fuste, compleuri** din țesături ușoare, cu o croială modernă
- **accesorii** pentru ținuta dvs.: poșete, borsete, cordoane, eșarfe, batice, cravate, pălării

Vizitînd magazinul "Încălțăminte" din str. Cuza Vodă al SC COMTEX SA Iași, vă puteti completa garderoba cu produse de calitate, la prețuri accesibile pe care le puteti achita și în 12-36 rate lunare.

Cotidianul **Monitorul**
Ziarul care stă de vorbă cu oamenii
organizează concurs pentru ocuparea unui post de
operator-coordonator difuzare presă

Cerințe:
- studii medii sau superioare
- vîrsta maximă 35 de ani
- stagiul militar satisfăcut
-domiciliul stabil în municipiul Iași
- persoană comunicativă, dinamică, dispusă la efort prelungit (eventual ture de noapte)
- caracter organizat și eficient

Formularele de concurs se pot ridica de la sediul cotidianului **Monitorul**, str. Smîrdan nr. 5, et. 2, cam. 214.
Data limită a înscrierilor: **30 iulie 1998**.
Relații suplimentare la tel. **271333/129**.

ORAȘUL PE O COLOANĂ

Un zugrav a căzut pe fereastră de la etajul IV

Ziua de sîmbătă, 25 iulie 1998, a fost nefastă pentru *A.N.*, în vîrstă de 45 de ani, din Iași. În timp ce văruia fațada blocului în care locuiește, bărbatul a alunecat și a căzut în gol de la înălțimea etajului IV. Accidentul s-a petrecut în după-amiaza zilei de sîmbătă, la un bloc de pe strada Vasile Lupu, din cartierul Tătărași. După cum ne-a relatat unul dintre martorii la această tragică întîmplare, se pare că vina accidentului o poartă chiar victima. A.N. s-a apucat să dea cu var fațada blocului din dreptul apartamentului său, ignorînd oarecum măsurile de siguranță pe care trebuia să și le ia. De asemenea, personalul de pe Ambulanța cu care a fost transportat, ulterior, la Spitalul de Urgențe, a constatat că bărbatul consumase înainte băuturi alcoolice. Deci, neatenția, combinată cu nesiguranța, au făcut ca, la un moment dat, A.N. să se dezechilibreze și să cadă în gol. Impactul cu solul a fost dur, cu atît mai mult cu cît, se pare, victima a căzut pe burtă. Persoanele care au asistat la căderea lui A.N. au anunțat Salvarea. Cu multiple traumatisme, el a fost internat la Clinica de Chirurgie Plastică și Reconstructivă, pentru a primi îngrijirile medicale necesare. **(D.F.)**

Un student și-a uitat cățelul în camera de cămin

La sfîrșitul săptămînii trecute, portăreasa căminului T18, din Complexul "Tudor Vladimirescu", aproape că a paralizat de emoție în timpul serviciului. Venind să controleze dacă la camera 18, de unde studenții plecaseră acasă de două zile, totul este în ordine, o "arătanie" a înspăimîntat-o timp de cîteva minute bune. ***"Cînd am deschis ușa, ceva s-a ascuns după dulapul din cameră. Totul era pustiu și existența unei forme de viață m-a băgat în sperieți. După ce mi-am revenit, m-am uitat după dulap. Acolo am găsit chircită o cățelușă de două luni. Cu chiu, cu vai am reușit să mă apropii de ea. Era lihnită de foame și sete. Nu am auzit în viața mea ca un student să-și uite cîinele, pe perioada vacanței, în cămin"***, ne-a povestit, ciudata întîmplare, ***Dana N.*** În general, la plecarea studenților acasă, unii sînt tentați să mai ia cîte ceva din cameră. Însă, pe 24 iulie, s-a constatat că aceștia mai lasă cîte ceva, chiar dacă este vorba de un biet cățel care, dacă nu ar fi fost descoperit la vreme, ar fi murit cu siguranță. Nu se poate pune problema existenței în cameră a cățelului prin neștiința studenților deoarece, într-un colț, zăcea o farfurie în care se uscaseră, la peste 30 de grade, resturi de mîncare. **(A.P.)**

Păcălindu-i că a cîștigat la Loto, un ieșean și-a înșelat doi prieteni cu 34 milioane lei

Gabriel Șerban Grecu (19 ani), din Pașcani, este cercetat de Poliție sub acuzația de înșelăciune. Printr-o metodă ingenioasă, tînărul a păcălit două persoane, de la care a obținut suma de 34 de milioane lei. În luna aprilie 1998, Gabriel Grecu i-a contactat pe prietenii săi ***Florin Spînu*** (29 ani), din Iași și ***Bogdan Săvoaia*** (19 ani), din Pașcani. Tînărul le-a spus celor doi că a cîștigat la Loto 6/49 suma de 911 milioane de lei, pe care urmează să o ridice de la București peste cîteva zile. Grecu i-a cerut lui Spînu 25 de milioane lei împrumut, iar lui Săvoaia 9 milioane, promițîndu-le că le va restitui banii imediat cum intră în posesia lor. În realitate, i-a cheltuit, iar cînd era întrebat de păgubași cînd va restitui datoriile, le spunea că vina îi aparține societății bucureștene, care nu i-a înmînat cîștigul. Păgubașii au așteptat trei luni și, văzînd că nu mai primesc înapoi împrumutul, s-au adresat Poliției. Ofițerii i-au întocmit dosar penal lui Gabriel Grecu, sub acuzația de înșelăciune, infracțiune pentru care poate primi o pedeapsă maximă de 15 ani închisoare. **(Mădălina LUCA)**

Infractori prinși la Vama Sculeni

Doi infractori dați în urmărire generală au fost capturați, ieri, la Punctul de Control și Trecere a Frontierei Sculeni. Cei doi invidizi erau căutați de mai mult timp de Poliție, fiind autorii unei tîlhării comise în județul Alba. În urmă cu cîteva luni, ***Vasile Mocanu*** (29 ani), din comuna Ciurea, și ***Ioan Mărgineanu*** (26 ani), din Alba, au jefuit un bătrîn din satul Mirăslău. Cei doi au intrat în locuința lui ***Ioan Muntean***, l-au legat cu o sfoară de mîini și de picioare, după care au început să caute prin casă bani. În final, au găsit suma de 500.000 lei, pe care și-au însușit-o. Victima a depus plîngere la Poliție, iar infractorii au fost dați în urmărire generală. După cîteva luni bune de căutări, Mocanu și Mărgineanu au fost identificați la Vama Sculeni, pe unde intenționau să plece din țară. Ei au fost preluați de o escortă și duși la Inspectoratul de Poliție al Județului Alba, pentru cercetări. **(Mădălina LUCA)**

Opt specialiști ai RAJAC vor pleca în Germania

Stația de Epurare Chirița va beneficia în scurt timp de serviciul profesionist al unei echipe formată din opt specialiști ieșeni. În perioada 31 iulie - 15 august, această echipă, constituită din reprezentanți ai Regiei Autonome Județene Apă - Canal, va participa la un stagiu de specializare în orașul german Dusseldorf. Managerul RAJAC, ***Gheorghe Nechita***, ne-a declarat: ***"Acești opt oameni vor fi specializați în Germania pentru a se putea descurca cu echipamentele moderne care vor fi instalate la Stația de Epurare Chirița. După pregătirea necesară, aceștia vor fi testați, pentru a prelua acest obiectiv. În prezent, la Chirița, se lucrează la realizarea unui decantor care va avea ca efect creșterea siguranței în funcțiune. Avem în vedere scoaterea la licitație a stațiilor de epurare Șorogari și Chirița, pentru modernizarea completă a acestora. Sperăm ca, într-o lună, să terminăm etapa I la stația de la Chirița."*** **(Liviu MĂGURIANU)**

Prorectorul Badea, groparul banilor Universității Tehnice

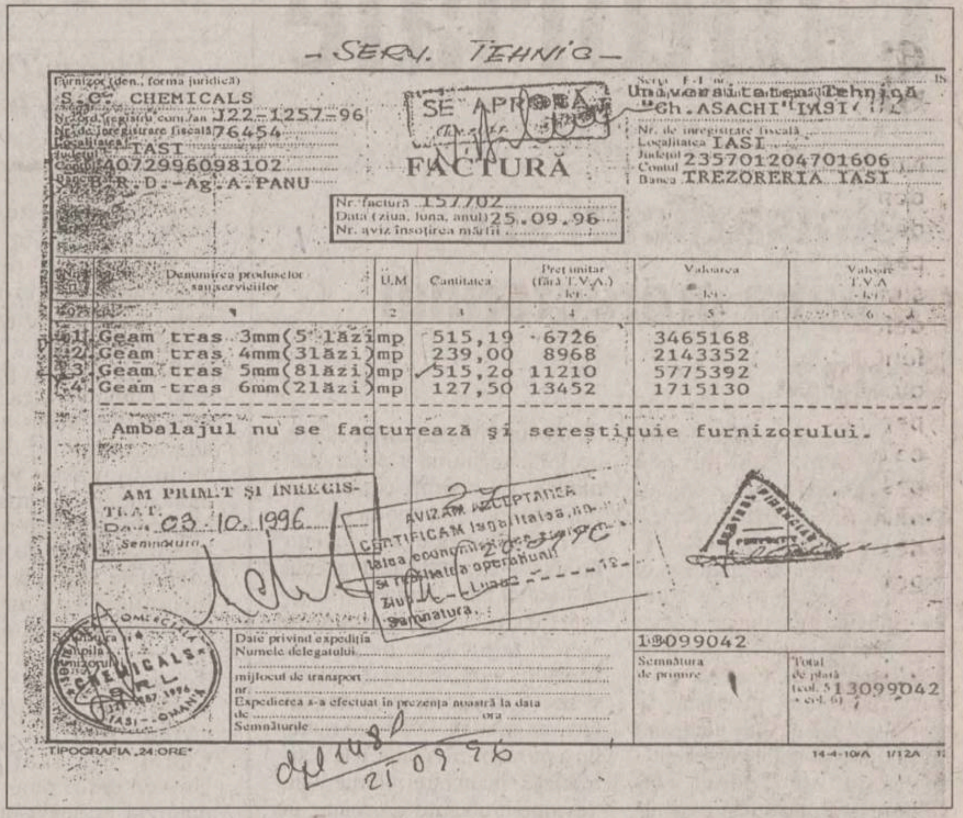

-SERV. TEHNIC-

Furnizor (den., forma juridică) S.C. CHEMICALS
Nr. ord. registru com./an J22-1257-96
Nr. de înregistrare fiscală 76454
Localitatea IASI
Contul 4072996098102
Banca B.R.D.-Ag.A.PANU

SE APROBĂ

FACTURĂ

Nr. factură 157702
Data (ziua, luna, anul) 25.09.96
Nr. aviz însoțirea mărfii

Cumpărător Universitatea Tehnică "Gh.ASACHI" IASI
Nr. de înregistrare fiscală
Localitatea IASI
Județul
Contul 235701204701606
Banca TREZORERIA IASI

Nr. crt.	Denumirea produselor sau serviciilor	U.M	Cantitatea	Preț unitar (fără T.V.A.) - lei -	Valoarea - lei -	Valoare T.V.A - lei -
0		2	3	4	5	6
1.	Geam tras 3mm(5 lăzi)	mp	515,19	6726	3465168	
2.	Geam tras 4mm(3lăzi)	mp	239,00	8968	2143352	
3.	Geam tras 5mm(8lăzi)	mp	515,20	11210	5775392	
4.	Geam tras 6mm(2lăzi)	mp	127,50	13452	1715130	

Ambalajul nu se facturează și serestituie furnizorului.

AM PRIMIT ȘI ÎNREGISTRAT
Data 03.10.1996
Semnătura

AVIZĂM ACCEPTAREA
CERTIFICĂM legalitatea, realitatea economicitatea și regularitatea operațiunii
Ziua ... Luna ...
Semnătura

Date privind expediția
Numele delegatului
mijlocul de transport
nr.
Expedierea s-a efectuat în prezența noastră la data
de ... ora ...
Semnăturile

13099042
Semnătura de primire
Total de plată (col. 5 + col. 6) 13099042

TIPOGRAFIA „24 ORE"
14-4-10/A 1/12A

dp 1481
21.09.96

După cum se observă din acest facsimil, la rubrica "Preț unitar" figurează un preț mai mare decît cel din ofertă, iar la rubrica "Valoare TVA" nu apare nimic. În colțul din stînga sus apare numele incomplet al furnizorului, firma numindu-se, de fapt, SC "NSG Chemicals" SRL

Continuare din pagina 1A

■ Cîștigătoarea licitației pentru sticlă a fost desemnată o firmă ce se înființase abia de-o lună

Este vorba despre afacerea prin care UTI a achiziționat, în septembrie 1996, sticlă pentru cămine studențești și sedii ale facultăților. Pentru a decide de unde va cumpăra sticlă, UTI a făcut un studiu de piață pentru un concurs de oferte, deoarece suma ce urma a fi cheltuită era sub normativele stabilite de Guvern pentru organizarea unei licitații. S-au primit trei oferte: una de la furnizorul tradițional al UTI, Fabrica de sticlă SC "Gerom" SA Buzău, una de la o companie ieșeană înființată la 20 august, cu numai o lună înainte de concurs, SC "Chemicals", și o a treia de la SC "Nicky Company" SRL Iași. Aceasta din urmă a fost eliminată rapid din competiție, ea cerînd prețuri prea mari. Au rămas deci în cursă SC "Gerom" SA, care și-a prezentat oferta de preț la 29 august 1996 printr-un act înregistrat la UTI, și SC "Chemicals", care și-a înaintat oferta după trei săptămîni, fără însă ca actul să treacă pe la registratură. În mod curios, cei doi competitori cereau exact aceleași prețuri pentru cele patru sortimente de sticlă cerute de UTI.

Comisiei de evaluare a ofertelor, condusă de prorectorul Badea, îi rămînea, așadar, să aleagă una dintre cele două firme. Badea a renunțat la furnizorul tradițional și a preferat SC "Chemicals", o firmă născută peste noapte, pe motiv că era din Iași, deci UTI nu ar mai fi fost nevoită să plătească transportul pe sute de kilometri, ci doar valoarea TVA.

Ca urmare, UTI a cumpărat sticla de la SC "Chemicals": 515,19 mp geam 3 mm (preț - 5700 lei/mp), 2.199,2 mp geam 4 mm (preț - 7600 lei/mp), 515,20 mp geam 5 mm (preț - 9500 lei/mp) și 510 mp geam 6 mm (preț - 11.400 lei/mp), pentru care trebuia să plătească 30.358.903 lei. La această sumă trebuia adăugată contravaloarea TVA, de 18%, adică 5.464.602 lei, deci nota de plată se ridica la 35.823.505 lei. Din fericire, UTI scăpa de costul transportului, pe care ar fi fost nevoită să-l achite dacă ar fi cumpărat sticlă de la Buzău.

Pînă aici, nimic spectaculos. La data de 25 septembrie, UTI virează banii în contul SC "Chemicals" în două tranșe, una de aproape 23 de milioane lei proveniți din banii studenților, iar cealaltă de 13 milioane, proveniți din bani de la buget.

La prima vedere, întreaga tranzacție pare a fi deasupra oricăror suspiciuni. O analiză atentă dezvăluie însă o serie de ilegalități care duc la concluzia că nu întîmplător prorectorul Badea a preferat să facă afaceri cu o firmă anonimă, care nu prezenta nici un fel de garanție.

■ Neglijență contabilă sau încălcarea legii?

Cel mai grav este faptul că prețurile plătite de UTI sînt mai mari decît cele din ofertă, practică interzisă de normativele în vigoare. Aparent, această majorare s-ar datora adăugării TVA: de altfel, creșterea de preț este de exact 18% la fiecare produs în parte. În realitate, în factură, la rubrica "valoare TVA" nu figurează nimic. Legal, în actul de plată emis UTI, la rubrica "preț unitar" trebuia să fie trecut prețul din ofertă (de exemplu, 5700 lei/mp pentru sticla de 3 mm), iar valoarea TVA trebuia înscrisă într-o rubrică alăturată (în cazul nostru, 1026 lei/mp pentru sortimentul respectiv). Însă în facturi sînt înscrise doar prețurile unitare, "umflate" cu exact 18%. Ceea ce pare a fi o neglijență contabilă este, de fapt, o încălcare a legii: SC "Chemicals" nu avea nici un motiv să adauge 18% la suma totală, deoarece era scutită de plata TVA, după cum afirmă inspectorii de la Direcția Finanțelor Publice într-o adresă trimisă UTI.

În plus, în 1996, codul fiscal al firmei cu care prorectorul Badea a făcut afaceri era 8740381, și nu 76454, cum apare pe facturile emise de UTI.

Pe aceleași facturi figurează numele SC "Chemicals" - firmă care nu există în evidentele Direcției Finanțelor Publice. Mergînd pe fir, organele CFI au constatat că numele adevărat al firmei este SC "NSG Chemicals" SRL, patron fiind Sorinel Năsturaș.

De asemenea, dacă firma a fost aleasă pentru că este din Iași, cum se pot justifica cele două facturi, plătite de UTI, care cuprind plata pentru transportul sticlei pe o distanță totală de1.400 km, la prețul de 2300 lei/km, sumă la care se adaugă și plata orelor de transport, de 6.000 lei/oră? În total, transportul a costat 3.410.000 lei, sumă echivalentă cu aproape 8,5 milioane lei la actualul curs de schimb valutar.

■ Administratorii unor cămine au fost trimiși în judecată pentru că au fost forțați de conducere să semneze actele

Alt aspect bizar al acestei afaceri este rapiditatea cu care UTI și-a golit conturile. Banii UTI au fost virați cu o zi înainte de emiterea dispoziției de plată și cu 8 zile înainte de primirea mărfii, printr-o decizie discutabilă a prorectorului Badea.

Urmărind ce s-a întîmplat cu sticla, organele CFI au constatat, pe baza inventarelor efectuate pînă la data de 13 octombrie, o lipsă de geam în valoare totală de peste 5 milioane lei. Dintre explicațiile date pentru justificarea lipsei, am reținut: spargerea a trei lăzi de sticlă în timpul manipulării, pentru care nu s-a făcut nici un proces verbal de constatare, condiții necorespunzătoare de depozitare a mărfii, o calitate inferioară a sticlei primite, ceea ce a dus la udarea, înghețarea și crăparea sticlei în proporție de 65%. Dispariția unei părți din sticlă a fost acoperită, forțat, cu mîna administratorilor de cămine din Complex. În nota de prezentare, încheiată de organele CFI, a fost semnalat faptul că administratorii au fost obligați, pe 10 octombrie 1996, să semneze bonuri de consum, la rubrica "primitor", din ordinul și la insistențele Serviciului Social. Semnăturile erau necesare pentru a fi scăzute din contabilitate și pentru a se achita facturile. ***"La început, am refuzat să semnăm bonurile pînă nu primim sticla. Dar au venit peste noi contabila șefă Silvia Cerne și directorul administrativ Petru Condrea, care au insistat să semnăm. Cînd directorul a zis că cine nu semnează să-și caute loc de muncă, atunci am semnat"***, ne-au declarat administratorii, care, din cauză că au acceptat să semneze, sînt singurii care au ajuns în instanță, în calitate de inculpați, fiind acuzați de fals intelectual. La acuzele administratorilor, ***Petru Condrea*** a răspuns sec: ***"Să demonstreze că i-am forțat"***. O parte din sticla dispărută a fost acoperită prin falsificarea bonurilor semnate de administratori, între originalul și copia actului de primire putînd fi observate adnotări ulterioare, conform cărora, în Complex, unde a fost depozitată sticla, nu s-a spart nici un geam. Din cauza falsificării actelor, a rezultat că administratorii au primit mari cantități de sticlă, deși unii dintre ei nici nu au apucat să o vadă.

■ "Să fac pușcărie dacă am luat vreun ciubuc"

În privința neregulilor constatate de CFI, directorul administrativ al UTI, Petru Condrea, spune că nu are nici o vină și că singurul său rol este acela de a participa la studierea ofertelor și de a semna bonuri de comandă. El aruncă întreaga responsabilitate pe umerii fostului șef al Serviciului "Aprovizionare": ***"Cel care a ales Firma «Chemicals» este Constantin Nechita. Cezar Herța (angajat al serviciului, care se ocupă de achiziționarea de sticlă - n.r.) a adus oferta de la «Chemicals», iar Nechita a propus-o ca parteneră de afaceri. Nechita controlează economicitatea și certifică legalitatea ofertei"***, susține Petru Condrea. În replică, ***Constantin Nechita*** se consideră o victimă, în capul căruia trebuiau să se spargă oalele, deoarece a fost sancționat și retrogradat în primăvara trecută. ***"Cînd se alege o ofertă, participă la discuții prorectorul Nicolae Badea, directorul Condrea, eu și contabila. Semnătura mea nu are nici o valoare cînd este vorba de plăți. Greșelile și erorile nu trebuie căutate la mine, ci la cei care au dat bani. Repet, nu sînt eu cel care stabilește alegerea ofertei"***, a spus Nechita. El pare să știe mai multe decît spune, dar refuză să-i nominalizeze pe cei pe care îi consideră vinovați, însă se arată hotărît să dea totul în vileag pentru a scăpa basma curată: ***"Dacă ajung în instanță, am ce spune de toți cei care m-au făcut singurul țap ispășitor la plata oalelor sparte"***.

De altfel, Nechita nu este singurul care se teme să pună degetul pe rană. Toți cei din aparatul administrativ al UTI par să se supună unei legi a tăcerii: fiecare are ceva de ascuns sau de apărat, fiecare știe multe despre cei din jurul său, însă nimeni nu îndrăznește să ridice vocea, să spună adevărul, să-i nominalizeze pe cei de a căror vinovăție nu se îndoiește, pentru a nu deveni din acuzator - acuzat, pentru a nu-și pierde funcția, privilegiile sau chiar locul de muncă. La rîndul său, prorectorul Badea se consideră nevinovat în această afacere, care s-a soldat, în 1996, cu o "gaură" de 8.874.602 lei în vistieria UTI, adică peste 23 milioane, în banii de astăzi. El se jură că n-are nici un amestec: "Să fac pușcărie dacă am luat vreun ciubuc. Eu semnez ca primarul. Cînd ajung hîrtiile la mine, ele poartă deja ștampilele de la «Aprovizionare» sau «Financiar». Dacă ei zic că totul este în regulă, eu dau sau nu banii, în funcție de buget. Dacă au greșit cei de la serviciile menționate în întocmirea actelor, nu au decît să facă pușcărie", spune Badea, aruncînd pisica neagră în curtea Serviciului "Aprovizionare".

De altfel, prorectorul s-a arătat iritat de faptul că reporterii MONITORUL ***"umblă după prostii"*** - după cum s-a exprimat el - prin actele universității, întrebînd "cu ce drept" se interesează ziariștii de afacerile pe care le încheie UTI. Nicolae Badea uită, probabil, că Universitatea Tehnică este o instituție publică și că, la un moment dat, va fi nevoit să dea socoteală, pînă la ultimul leu, pentru felul în care a cheltuit banii contribuabililor. În numărul de mîine, vom reveni cu amănunte despre altă afacere păguboasă girată de Nicolae Badea în numele Universității Tehnice "Gh. Asachi".

Teze foarte slabe la concursul de titularizare din acest an

■ *cel mai bine s-au pregătit candidații la Limba latină*

Panourile din curtea Inspectoratului Școlar Județean au fost, ieri, luate cu asalt de sute de candidați nerăbdători să vadă dacă au reușit să se titularizeze pe posturile vacante din școlile ieșene. Listele cu rezultatele la concursul desfășurat pe 22 iulie i-au dezamăgit pe cei mai mulți dintre candidați. O mare parte dintre aceștia a obținut note sub 5,00, condiția obținerii statutului de profesor titular în mediul rural. La multe discipline, mediile maxime obținute au fost mai mici de nota 8,00. La Geografie, media cea mai mare existentă pe lista celor 51 de candidați a fost 7,07. La Religie Ortodoxă, din cei 50 de candidați, doar patru au obținut medii peste 8,00, în frunte situîndu-se cel cu 8,77. Ceva mai bune au fost rezultatele la Limba franceză, unde media cea mai mare a fost 9,95, urmată de alte șase note peste 8,00. Dintre cei 57 de candidați care au concurat pe posturile vacante de Limba engleză, 12 au obținut medii peste 8,00, în top situîndu-se candidatul cu 9,66. Cele mai proaste rezultate au fost obținute la Sociologie, unde niciunul din cei trei candidați nu a obținut note mai mari de 3,00. Medii foarte mici s-au înregistrat în acest an și la Biologie, unde doar patru candidați din totalul celor 94, au obținut medii mai mari de 8,00. La Pedagogie, media cea mai mare a fost 7,75. În afară de candidatul cu media 9,17, alți opt candidați au obținut note peste 8,00 la specializarea Istorie. La Germană, doar cinci dintre cei 10 candidați înscriși la concurs au obținut medii peste 5,00, media maximă fiind 8,17. Rezultate foarte slabe au fost obținute, de asemenea, la Chimie, unde niciunul din cei 151 de candidați nu a reușit să obțină medii mai mari de 8,55. Deși la Psihopedagogie specială s-au înscris la concurs 20 de candidați, doar cinci persoane au obținut note peste 7,00. La Psihologie, trei dintre cei 20 de candidați au obținut medii peste 9,00, media maximă fiind 9,25. La Matematică, rezultatul cel mai bun de pe lista celor 175 de candidați a fost 9,75, cele mai multe dintre medii fiind foarte mici. Note mari au luat candidații la Informatică: din cei 17 înscriși, patru au obținut medii peste 9,00. Rezultate foarte scăzute sînt și la Fizică, unde un singur candidat a obținut media 9,00, din totalul celor 123. La Limba română, media maximă, pe lista celor 106 candidați a fost 8,45. La Filosofie, doar cinci persoane dintre cele 56 prezente la concurs au medii peste 9,00. Rezultate bune au obținut concurenții la Limba latină, unde, dintre cei 12 candidați, patru au obținut note peste 8,00. La Limba Greacă veche, dintre cei patru concurenți, doar unul a obținut media 7,00. **(Emilia CHISCOP)**

Medicii nu mai pot prescrie medicamente compensate scumpe

■ *aceasta, fiindcă Direcția Sanitară nu mai are bani pentru acoperirea rețetelor*

Direcția Sanitară Iași avertizează medicii și farmaciștii (aceștia din urmă, care au încheiate contracte cu DS) că suma de bani pentru achiziționarea de medicamente pînă la sfîrșitul anului este limitată. ***"Fondul global pe anul 1998 a fost de 36 miliarde lei. În primele șase luni s-au cheltuit circa 28 miliarde lei, din care 10 miliarde lei numai pentru medicamentele compensate. Deci, au rămas 8 miliarde lei și este posibil să mai primim 3 miliarde lei de la buget, prin Programul de oncologie, bani insuficienți pentru acoperirea necesarului de medicamente"***, ne-a spus dr. ***Cristina Burcoveanu***, directorul adjunct al DS Iași. Din acest motiv, dr. Burcoveanu recomandă medicilor să nu mai prescrie rețete costisitoare cu medicamente compensate, ***"să găsească alternativa, varianta potrivită a tratamentului, atît în ceea ce privește costul, cît și eficiența"***. De asemenea, este lansat ***"un avertisment colegial"*** și farmaciștilor care eliberează medicamente cu un preț ridicat în regim compensat. ***"În zilele următoare, voi avea o întîlnire cu toți diriginții de farmacie cu care noi avem încheiate contracte, și le voi explica foarte clar că nu voi mai plăti medicamentele compensate scumpe, pe care ei le-au vîndut în regim compensat. Nu le voi mai plăti, pentru că nu voi avea cu ce. Sîntem săraci"***, a explicat directorul adjunct al DS. Din nefericire, lipsa banilor de la buget ajunge să-l afecteze tot pe bolnavul-cetățean obișnuit. Pentru că, de multe ori, în costul medicamentului este inclusă și eficiența. Deci, un medicament scump poate fi, în unele cazuri, mai eficient în tratarea unei afecțiuni decît unul cu un preț mai mic. **(Dana FECHET)**

Un individ depresiv și-a bătut fratele pînă l-a băgat în spital

■ *el era supărat pe familie, care îi făcea scandal că s-a însurat cu o adventistă*

Un tînăr în vîrstă de 17 ani, din cartierul Metalurgie, Iași, a fost lovit cu melesteul, cu pumnii și picioarele de către fratele său mai mare cu trei ani. ***"Cearta s-a iscat ca din senin. Lucian m-a lovit peste tot corpul și m-a lăsat în stare de inconștiență. Ceva mai tîrziu, cînd mi-am revenit, mă simțeam groaznic. M-am tîrît pînă la scara blocului și, cînd m-au văzut prietenii din bloc, au chemat Salvarea. Îmi aduc aminte că m-au urcat în ambulanță, iar apoi m-am trezit la spital"***, a povestit ***Mihai Ajidăriței***. Acesta susține că a fost bătut de fratele său, în timpul uneia dintre crizele depresive de care ***Lucian Ajidăriței*** era cuprins în ultima vreme. ***"Din februarie, de cînd s-a căsătorit, familia noastră mai tot timpul l-a certat, deoarece și-a luat nevastă de altă religie. Soția lui este adventistă"***, a adăugat Mihai. Din acel moment, au început neînțelegerile, încît Lucian a ajuns să facă mai multe crize depresive, să o îmbrîncească pe mama lui și să-l bată pe fratele său mai mic. Mihai a adăugat că se teme să-i spună tatălui că fratele său este autorul "incidentului", deoarece acesta l-ar omorî pe Lucian în bătaie. Tocmai din această cauză, mama sa evită și ea să-și pîrască băiatul mai mare. La sfîrșitul săptămînii trecute, Mihai Ajidăriței a fost internat la Spitalul de Neurochirurgie. De pe urma loviturilor, tînărul s-a ales cu traumatism cranio-cerebral, policontuzii și cu ochiul stîng învinețit. **(Laura H.)**

Drumul bun trece pe la noi!

OFERTA SĂPTĂMÎNII în LEI

Plăcuțe frînă pentru autoturisme străine 154.000-219.000
Plăcuțe frînă CIELO-ESPERO.....180.000-339.000
Carburator DACIA....366.000
Pompă frînă simplu circuit....109.000
Disc ambreiaj RABA d=420....219.700
Pompă ulei RABA....236.800
Pompă ulei SAVIEM....66.900
Pompă injecție RABA....1.528.500
Pompă injecție SAVIEM 1.315.400
Cap hidraulic SAVIEM....560.000
Cap bară ARO-TV....42.000
Emaur alb, bleu....39,500
Antifon cauciucat 3.5 kg....32.000

PIESE 4x4 AUTO Magazinul preferat al mașinii tale

PIESE AUTO
PIESE 4x4 AUTO
PIESE AUTO

PIESE 4x4 AUTO
IAȘI, Șoseaua Păcurari 49
Bloc 546, parter
Tel/Fax: 032-117.517

Societate Comercială cu capital străin majoritar, producătoare de lacuri și vopsele - angajează:

REPREZENTANȚI DE VÂNZĂRI

CERINȚE:
- Vârsta maximă 35 de ani
- Studii superioare
- Permis de conducere
- Experiență în vânzări minim 1 an
- Disponibilitate pentru a călători în țară
- Domiciliul stabil în: IAȘI sau BACĂU

RESPONSABILITĂȚI:
- Urmărește activitatea Dealerilor și dezvoltă distribuția produselor în zona alocată
- Încheie contracte cu Clienți Industriali
- Urmărește încasările
- Pregătește periodic rapoarte de vânzări către Directorul de Vânzări

SE ASIGURĂ:
- Salariu lunar fix
- Comision în funcție de vânzările realizate
- Autoturism de serviciu
- Pregătire în tehnici moderne de vânzări

Cei interesați sunt rugați să trimită până la data de 07/08/1998 un Curriculum Vitae la
fax: 01-345.22.85 sau 01-321.22.72 cu specificația:
"În atenția Departamentului de Resurse Umane, pentru poziția Reprezentant de Vânzări."

Monitorul Editoriale

LOCAL

Matrapazlîcuri sub pulpana prorectorului Badea

Afacerile făcute pe banii statului de Serviciul economico-financiar a Universității Tehnice "Gheorghe Asachi" Iași nu sînt nici pe departe mici găinării accesibile unei adunături de funcționari cărora nu le pasă de legile fiscale și de organismele financiare de control. Dispersate "cu sustă" în spațiul scăpat de sub controlul instituțiilor statului, reprezentat de campusul Tudor Vladimirescu, ba pe sticlă casabilă în proporție de 75%, ba pe mături și căldări din Spania, ba pe becuri cu "buton" și alte minuni ale "tehnicii", matrapazlîcurile girate de conducerea acestui serviciu, patronat de prorectorul Nicolae Badea și de alți directori și directorași din domeniul studențesc, au fost scoase la iveală prin truda unor inspectori de la Controlul Financiar Intern, care nu s-au lăsat impresionați de banii negri care circulă la liber prin campus. Însă chițibușurile din acte sînt atît de încîlcite, încît au fost necesari ani de zile să se ajungă la demontarea "comisioanelor" camuflate în TVA-uri și a ofertelor trucate.

Ei, și cu toate acestea ce s-a întîmplat? Mai nimic. Cîțiva nefericiți de administratori strînși cu ușa au semnat, sub amenințarea concedierii, niște acte prin care, chipurile, au recepționat o marfă pe care nu au văzut-o niciodată, drept pentru care au fost deferiți Justiției de procurorii ieșeni. Mai sus de aceste nereguli nu s-a mai uitat nimeni. Că o firmă ciudată s-a înființat exact în momentul în care Nicolae Badea a devenit prorector, că acesteia au început să-i curgă banii universității pe mărfuri care se găseau în comerț la jumătate de preț, că firma în cauză venea cu o ofertă și apoi i se dădea, cu generozitate, un preț cu 18% mai mare, nu a mirat pe nimeni. Că la controalele financiare interne s-au descoperit aberații grosolane la facturări, că s-a plimbat marfă, chipurile luată din Iași, mii de kilometri, pe milioanele universității, iarăși nu a frapat pe nimeni. La controalele Curții de Conturi, inspectorii respectivi au găsit totul în regulă, iar dosarele înaintate de CFI la Finanțe zac de luni de zile în sertarele unui inspector detașat pe undeva, prin țară.

Întrebat de ce subalternii dumnealui fac potlogării pe banii universității, prorectorul Badea a răspuns senin: "De unde să știu? Eu semnez ca primarul". Și deși semnează, se pare că domnia sa nu crede că poartă și responsabilitatea propriei semnături. Ce-i mai trist este că la plată sînt puși exact niște amărîți, care au semnat și ei, ca și prorectorul. Însă, spre deosebire de acesta, ei au făcut-o nu ca primarul, ci pentru a nu-și pierde pîinea. Cît despre firma care a luat banii, s-auzim numai de bine. **(Nicolae MANOLIU)**

INTERNAȚIONAL

Robinetul petrolului caspic curge spre Europa

România și-a exprimat de nenumărate ori interesul în a obține măcar o parte din renumitul drum al petrolului din Marea Caspică spre Europa. Cu toate că pentru atingerea acestui deziderat s-au implicat mai toate forurile decizionale din România, pornind de la Președinție și încheind cu diferitele organisme non-guvernamentale ce reprezintă interesele unor grupări de oameni de afaceri, o știre esențială pentru acest proces a trecut ca un fapt divers pentru toți cei interesați. Săptămîna trecută, țările din zona Mării Caspice au căzut de acord asupra modului în care va fi împărțită platforma continentală a Mării Caspice pentru exploatarea petrolului din zonă. După îndelungi negocieri între țările din fostul spațiu sovietic și Iran s-a deschis practic robinetul petrolului caspic pentru conducta ce-l va transporta spre Europa.

Evenimentul, cosiderat unul de importanță maximă pentru economia mondială, a fost tratat ca atare în Occident, unde numeroase posturi de televiziune și ziare și-au scotocit arhivele pentru a prezenta cît mai multe amănunte despre țările care în curînd vor rivaliza cu Arabia Saudită, Kuweit sau Emiratele Arabe Unite. Considerate pete albe aflate la granița dintre Europa și Asia, Georgia, Armenia și Azerbaidjan - state care nu fac încă parte din clubul select al țărilor exportatoare de petrol, dar care, cu rezervele pe care le posedă, vor recupera rapid terenul pierdut - au devenit brusc interesante și din alte motive decît din știrile în care erau menționate ca țări cu serioase conflicte interne.

De ce s-ar focaliza interesul asupra acestor țări, cînd în regiune mai sînt doi competitori cu șanse cel puțin egale cu aceste țări: Rusia și Iran? Dintr-un motiv cît se poate de banal: aceste două state sînt binecunoscute pe piața mondială a petrolului și modul în care reacționează nu mai reprezintă nici o surpriză pentru țările occidentale.

Privind spre hartă, cele trei țări care vor deveni El-Dorado-ul mondial al petrolului reprezintă puntea de legătură dintre Marea Caspică și Marea Neagră, punctul din care preluarea petrolului nu mai reprezintă o problemă pentru țările consumatoare. Georgia, Armenia și Azerbaidjan sînt însă măcinate de o serie de conflicte interne ce nu par a ajunge la sfîrșit prea curînd. În Georgia regiunile cu probleme sînt Abhazia și Osetia de Sud, iar între Armenia și Azerbaidjan există mult prea cunoscutul diferend în legătură cu provincia Nagorno Karabah. Desigur, țările interesate în achiziționarea petrolului din regiune vor face toate eforturile pentru întărirea actualelor structuri de putere din cele trei țări, întrucît acestea s-au arătat dispuse să deschidă robinetul cu petrol. Acest ajutor se va concretiza, mai mult ca sigur, în presiuni de ordin diplomatic, dar și în discrete ajutoare militare pentru stingerea actualelor conflicte, în care un cuvînt foarte greu de spus are Rusia.

Din punctul de vedere al României, problema drumului petrolului a fost rezolvată în ultima vreme tot în tradiționalul stil pompieristic. Dacă mai toți reprezentanții autorităților și-au făcut un titlul de onoare din a vizita țările din regiune sau Italia, unde compania ENI și-a exprimat sprijinul ferm pentru tranzitarea petrolului caspic prin țara noastră, la nivelul faptelor nu s-a făcut nimic. Ba, mai mult, în presă s-a anunțat, aproape concomitent cu știrea privind acordul dintre țările din zona Mării Caspice, că singura uzină din România care produce conducte pentru magistralele de transport al petrolului a fost adusă în pragul falimentului. Degeaba dăm din mîini cerînd să fim și noi luați în seamă, dacă atunci cînd ni se cere carnetul de note spunem rușinoși că l-am uitat acasă. Totuși, chiar și în al doisprezecelea ceas putem spera să mai prindem afacerea secolului, cum este numit transportul uriașelor resurse de petrol din zona Mării Caspice spre Europa. Acest lucru depinde de eficiența cu care vor lucra cei implicați în această problemă. Din acest moment nu mai este timp pentru rateuri și orice pas trebuie făcut cu eficiență maximă. **(Cristian RACU)**

AGORA

Reformă sau învățămînt epopeic?

Florea IONCIOAIA
cercetător la Institutul de istorie "A.D. Xenopol"

Se vorbește atît de mult de reformă în România, încît a discuta despre o anume reformă a devenit neinteresant. Reforma este un mod de viață, o baie cotidiană obligatorie în virtual. Reforma învățămîntului a stagnat mult timp. Venirea lui Andrei Marga a făcut din această lungă peltea un adevărat taifun. Edictele ministeriale au luat cu asalt viața școlii, astfel încît nimeni n-a mai avut timp să se împotrivească sau măcar să le discute serios. Un fel de nouă construcție socialistă în sens invers. Recentele întîmplări au pus însă în discuție acest parcurs triumfal. Reforma trebuie discutată, dar mai ales trebuie dat timpului ce-i al său.

Într-un articol recent din **"Monitorul"**, domnul **Alexandru Cecal**, profesor de chimie la Universitate, pune în discuție de o manieră radicală proiectul reformist al lui Andrei Marga. D-sa crede a putea identifica în acest proiect o intenție criminală, respectiv, **"o demolare a științelor exacte"**, care a fi **"dictată de interese meschine, absurde"**, dar pe care nu le numește. Două teze susține cu deosebire domnul Cecal:

1. Avem un învățămînt românesc eroic, demn de o epopee; un învățămînt de masă, care în ciuda unor condiții nenorocite obține rezultate miraculoase; cavalerii acestui **"învățămînt de masă bun"** sînt **"acești dascăli împătimiți în profesie, modești și săraci"**; argumentele sale sînt: opinia unui atașat cultural francez cu privire la calitatea bursierilor români, la începutul anilor '90, opiniile unor **"somități internaționale"**, ale căror nume nu este însă amintit, ca și, bineînțeles, rezultatele la olimpiadele internaționale ale școlarilor români.

2. Mediocritatea învățămîntului occidental, care nu se poate mîndri cu aceleași rezultate, deși condițiile sale materiale sînt net mai bune; în sprijinul acestei opinii nu ni se oferă nici un argument pozitiv, dar prin contrapunerea rezultatelor olimpicilor români față de cei occidentali putem deduce aceasta.

Prima consecință a acestor teze este că dacă învățămîntul românesc are nevoie de anumite reforme, ele nu pot fi decît de natură cosmetică; acestea ar trebui să asigure îmbunătățirea manualelor și programelor școlare, dar mai ales a dotării materiale (computere, mai cu seamă) și a retribuirii cadrelor didactice. Reforma nu trebuie să se atingă de fondul programei școlare, respectiv, să modifice ponderea disciplinelor de învățămînt, întrucît este sigur că "mileniul III are nevoie de oameni foarte bine pregătiți în științele exacte și inginerești". A doua consecință este că reforma nu trebuie făcută după modelul occidental, care este un învățămînt mai slab.

În viziunea dlui Cecal, contrariul acestei atitudini este apocalipsa: într-un viitor apropiat, *"nația noastră va fi în stare doar să vîndă la tarabă, să împletească nuiele și papură (ca activitate industrială), să recite, după caz, din lirica lui M. Lermontov sau Paul Verlaine și să danseze pînă la extaz după melodia* **Omul bun și pomul copt.** *Ne așteaptă o degenerescență rapidă și inexorabilă. Nu vom mai ști cum funcționează un computer, un televizor, un automobil, nici chiar biata noastră inimă; nu vom putea înțelege tot ce înseamnă natura și fenomenele sale sau noile achiziții tehnologice etc. Pe scurt,* **reforma curriculară** *a dlui Marga, care înseamnă reducerea orelor de chimie, biologie, fizică și matematică din școlile noastre generale și din licee, va duce direct la ignoranță, superficialitate și incompetență, deci, la* **distrugerea învățămîntului românesc"**.

Este evident că domnul profesor șarjează. Ar fi greșit să luăm tot ce spune în sens strict. Este posibil, pe de altă parte, să aibă o profundă dreptate. Cine poate crede că este posibil un învățămînt fără efort și fără disciplinele "reale", în general mai dificile pentru elevi? Personal, nu știu ce este mai bine, după cum cred că nimeni nu știe de ce va fi nevoie în mileniul următor. De asemenea, este clar că programul reformist al dlui Marga se desfășoară într-o grabă suspectă. Mai multe lucruri îmi par însă de discutat în intervenția dlui Cecal: convingerea sa că învățămîntul nostru de astăzi este cel mai bun, iluzia că învățămîntul bazat pe un dopaj de științe exacte este calea regală care ne duce către viitorul luminos și sugestia unui conflict între disciplinele școlare, respectiv, între cele socio-umane și cele reale pentru "spațiu vital" în programa de învățămînt.

■ A lua drept argumente antireformiste opiniile conjuncturale și de multe ori amabile ale unor străini, fie ei și "somități internaționale", este o practică argumentativă ușor ilicită. Sînt acestea mai de luat în seamă decît opinia generală a pedagogilor și intelectualilor români privitor la învățămîntul românesc? De fapt, care sînt criteriile unui bun învățămînt public? Faptul că tinerii români s-au încadrat în universitățile europene foarte rapid nu înseamnă mare lucru. Am făcut parte din acea promoție descrisă de diplomatul francez și mi-am putut forma o anumită opinie. Dacă ne comparăm cu maghrebienii sau africanii, tinerii români sînt poate mai buni. Cum este și normal, cred; nu este acesta un motiv de glorie. Faptul că matematicienii români erau foarte bine apreciați nu înseamnă că învățămîntul francez n-ar produce genii matematice, ci doar că, măcar statistic vorbind, se nasc și în România matematicieni. Își imaginează cineva că în Franța nu există zece copii excepționali într-o promoție, care, la o adică, să impresioneze România în matematici? Situația celorlalte discipline, de la agronomie la medicină, este cu mult mai puțin glorioasă.

Este pueril să ne tot îmbătăm cu mitul olimpicilor români, de obicei, dopați. În opinia mea, calitatea unui învățămînt o dau nu rezultatele la olimpiade, ci economia unei țări, ca să nu mai vorbesc de nivelul vieții științifice. Nu discut acum despre calitatea acesteia din urmă, dar nivelul economiei noastre este sublim. Unde se duc aceste genii? Unde se duc aceste cunoștințe învățate de-a lungul atîtor ani, dacă România nu este capabilă în acest moment să se întrețină pe ea însăși? Atît politicienii, cît și oamenii de afaceri, ca și restul indivizilor care compun societatea noastră sînt produsul școlii. Poate că nu școala este de vină în primul rînd pentru aceasta, dar un semn de întrebare trebuie să ne punem asupra sa.

■ Imaginea unui învățămînt occidental mediocru circulă frenetic prin mințile multor români, ca un soi de teorie compensatorie (ei cu bunăstarea, noi cu inteligența). Există o mare tentație în Occident de a face din copil un fel de victimă colectivă a culturii maturilor, ca și negrii opresați de rasism sau femeile hărțuite sexual. De aici, intenția de a le face totul mai facil, de a restrînge puterile coercitive ale părinților și profesorilor sau de a simplifica programa școlară etc. Din ce-am văzut însă, la nivelul învățămîntului universitar, în Franța și Germania, în disciplina mea, cel puțin, nu pare a exista nici un pericol de stagnare. Occidentul rămîne o lume concurențială care te obligă să fii mereu în priză, dar mai ales unde corectitudinea examenelor nu se discută.

■ Învățămîntul românesc al anilor '80, cum l-am cunoscut eu, ca elev, student și profesor, nu mai avea prea multe din nivelul său imediat postbelic. În primul rînd era o mare diferență între elevi. Era o supraîncărcare evidentă și numai unii îi puteau face față, ceilalți se abandonau notei cinci. Un copil ar fi trebuit să muncească mai mult de douăsprezece ore pe zi pentru a fi un școlar bun. El nu mai avea adolescență. O bună parte dintre aceste vîrfuri școlare se pierdeau inexplicabil, în facultate sau după.

După ce reforma învățămîntului a stagnat multă vreme, Andrei Marga a făcut din această lungă peltea un taifun

Apoi, dominația învățămîntului tehnic și real a creat o mare problemă a vocației: toată lumea trebuia să devină inginer sau măcar să facă studii tehnice. Era aici o dublă iluzie. Pe de o parte se credea că dacă elevii vor fi obligați să înghită mai multe cunoștințe (de care nu aveau niciodată nevoie și pe care le uitau imediat) însemna că nația întreagă va progresa mai rapid. Pe de alta, se credea că un învățămînt tehnic și real va forma un individ mai practic, mai "industrios". Eram elev în anul I al unui liceu industrial, foarte apreciat de altfel pe atunci, la finele anilor șaptezeci, cînd am primit vizita unui ziarist la ora de discipline tehnologice. Mi-amintesc cum profesorul, un inginer pe care eu îl adoram (era pasionat de meserie, modest și sărac) declara oaspeților, impresionați de dotarea laboratorului și de cunoștințele noastre, euforic: dacă vom menține liceele industriale, în douăzeci de ani vom ajunge Germania.

De fapt, disciplinele "socio-umane" nu înseamnă doar poezie, cum crede domnul Cecal. Învățămîntul tehnic nu este formativ: el transmite cunoștințe, nu transmite valori, nu te învață cum să descrii lumea, cum să înțelegi ce se petrece cu tine, cum să fii tu însuți. Revoluția ne-a găsit o nație de ingineri și care a fost rezultatul? Cred că aici un bun echilibru este necesar. Nu cred că profesorul Marga, cunoscut de altfel pentru preocupările sale de epistemologie, ar renunța la acest echilibru. Ceea ce mă uimește în ce spune domnul Cecal este că nu face referință la nici un text oficial, pentru a putea discuta pe un teren ferm. Pentru mine, aceasta este o condiție elementară a unei dezbateri intelectuale. Pesemne că sînt bune la ceva și disciplinele "socio-umane". ■

DATINI

Sfîntul mare mucenic și tămăduitor Pantelimon - Pintilie Călătorul

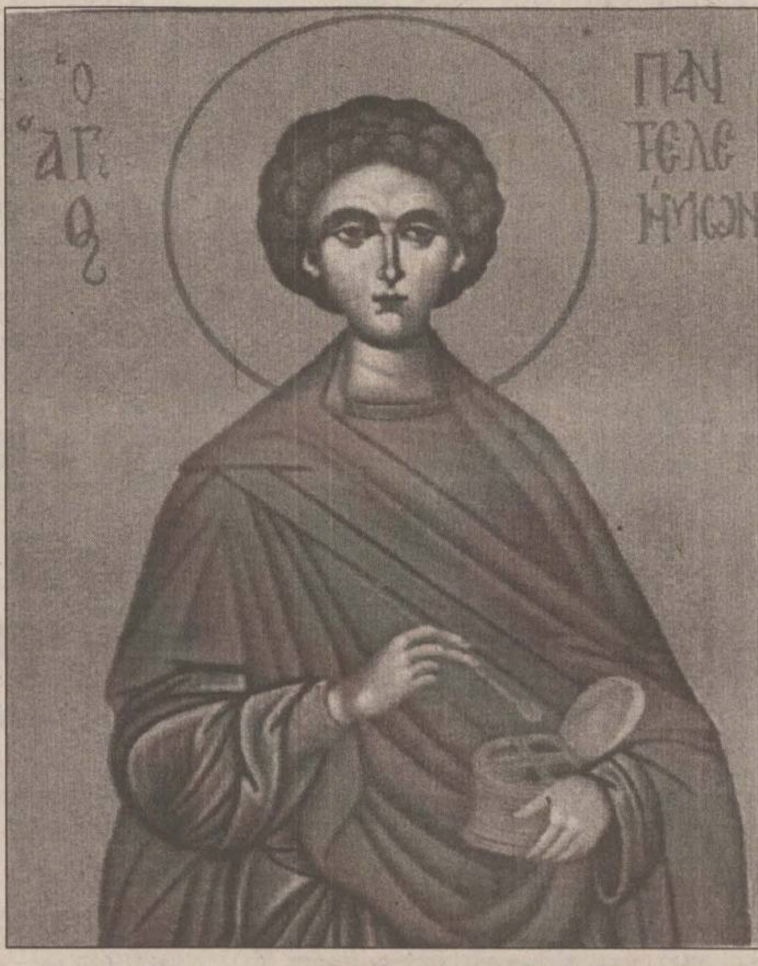

Sfîntul Pantelimon, "Doctor fără de arginți", patronul medicilor și al farmaciștilor

Georgeta ȚURCANU
muzeograf la Muzeul Etnografic al Moldovei

Considerat de popor **fratele mai mic al Sfîntului Ilie, Sf. Pantelimon**, a cărui zi de venerare este, în fiecare an, **pe 27 iulie**, a trăit pe vremea aprigului persecutor al creștinilor, împăratul păgîn Maximian Galeriu, în jurul anilor 300 d.H..

Viața i-a fost scurtă, dar sufletul mare și milostiv i-a adus harul facerii de minuni, slava cerească.

Mare Sfînt Tămăduitor, **"Doctor fără de arginți"** (nu lua plată pentru vindecările bolnavilor), Sf. Pantelimon a fost luat de breasla medicilor și farmaciștilor ca model și patron în opera lor caritabilă, de ajutorare, de alinare a suferințelor celor bolnavi.

Icoana ni-l prezintă pe sfînt tînăr, ținînd în mîini sfînta cruce și cutia cu **leacuri din Farmacia Domnului**, din natură.

Născut într-o familie în care tatăl era păgîn, iar mama creștină, la naștere a primit numele de **Pandoleon - care înseamnă "Cel în toate puternic ca un leu"**. Murindu-i mama de timpuriu, tatăl îl atrage la păgînism. A studiat filosofia, dar s-a făcut și ucenicul vestitului doctor al cetății Hicomidiei, doctorul Eufrosin - de la care a învățat să tămăduiască bolile. Tot acum îl cunoaște și pe bătrînul Preot Ermolae, care i-a picurat în suflet "apa cea vie" - credința în Hristos.

Văzîndu-i milostenia, încrederea în puterea rugăciunilor către Domnul ca mijloc de vindecare a bolilor, Preotul Ermolae l-a creștinat, botezîndu-l cu numele de Pantelimon, cu înțeles de **"Cel cu totul milostiv, milos"**, binecuvîntîndu-l cu darul facerii de minuni.

Martirajul Sfîntului a început de la vindecarea unui orb, în prezența tatălui său, care, văzînd minunea, s-a creștinat și el.

A suportat cazne cumplite (bătăi, ars cu făclii, dat la fiare, pus pe roată); din toate însă a ieșit nevătămat, prin puterea divină.

Minunile, tăria credinței sale au mișcat sufletele multor păgîni care, din convingere, au trecut la creștinism.

Nemulțumit de cele întîmplate, **împăratul Maximian a poruncit moartea Sf. Pantelimon** și a Preotului Ermolae, **prin tăierea capului cu sabia**. (În calendarul ortodox, ziua Sf. Ermolae precede ziua Sf. Pantelimon.)

De atunci, numele și harul Sf. Pantelimon, "Doctor fără de arginți", au fost și sînt mereu invocate de creștini; multă evlavie au pentru El bolnavii și unii dintre medici.

În țară (București, Iași), Sfîntului i-au fost înălțate întru veșnică amintire și cinstire biserici - lăcașuri de rugăciune și tămăduire, unde au loc slujbe înălțătoare în ziua hramului său (27 iulie).

În Iași, **Biserica "Sf. Pantelimon"** a fost ctitorită încă din 1780 (după unii, 1804) de breasla medicilor și farmaciștilor, în vechiul Tîrg al făinii (azi zona Tîrgu Cucului). Înconjurată agresiv de blocurile construite în perioada dictaturii, Biserica "Sf. Pantelimon" a fost încredințată, prin grija Înalt Prea Sfinției Sale Părintele Daniel, Mitropolitul Moldovei, Asociației Medicilor și Farmaciștilor Ortodocși din România, pentru a fi reparată, repictată și protejată. (Același protector îl are și **biserica din comuna Aroneanu**, de lîngă Iași).

În semn de ocrotire, numele Sfîntului este purtat de persoane, spitale, cabinete medicale.

Apărător și vindecător de boli, în credința poporului, Sf. Pantelimon, frate cu Sf. Ilie, are, ca și acesta din urmă, atributele zeului soarelui și al focului ceresc.

Pe cei care nu-i țin ziua și încalcă interdicția de a lucra, Sf. Pantelimon îi pedepsește cu boli, le incendiază casele, gospodăriile, ogoarele. De aceea, pentru a nu-l supăra, pentru a-i atrage bunăvoința și milostenia, i se înalță rugăciuni, i se oferă ofrande (colaci, colivă de fructe - de mere).

Poporul mai spune că Sf. Pantelimon călătorește vara; ziua lui, avînd semnificația de prag, marchează sfîrșitul verii și începutul toamnei; el conduce vara pe alte meleaguri - de aici și numele de **Pintilie-Călătorul**.

Din această zi, întreaga natură ia altă înfățișare: codrul își schimbă culoarea, apele se răcesc, iar berzele încep a-și lua și ele zborul. ■

❖ PULS ❖ PULS ❖ PULS ❖ PULS ❖ PULS ❖ PULS ❖ PULS ❖ PULS ❖ PULS ❖ PULS ❖ PULS ❖ PULS ❖ PULS ❖ PULS ❖

Ghici cu cine a plecat președintele în concediu

Unele surse secrete din Capitală ne-au dezvăluit recent unde își petrece concediul președintele țării, începînd cu ziua de astăzi, dacă nu intervine nici un factor disturbator, dar mai ales, stimați cititori, ne-au dezvăluit cu cine își va petrece dumnealui aceste zile plăcute. Și, ca să nu mai întindem vorba, vă vom spune locul: este vorba despre Marea Neagră, vila de la Neptun. Aici, atenție mare, dumnealui va fi însoțit de Ana Blandiana și Romulus Rusan; atenție și mai mare - Sorin Dimitriu; și acum fiți pe fază, că explodează - Adrian Severin.

RATC recunoaște, dar nu se predă

Ieri, șefii RATC au recunoscut că, timp de două zile - sîmbătă și duminică - n-au avut controlori la stradă. Păi de ce nu ne-ați spus și nouă, domnilor musiu, ceva mai dinainte de chestia asta? Căci v-am fi garantat pe cuvînt că n-am fi spus-o la nimeni. Cel mult am fi scris-o.

Vadim va fi iarăși mai mult decît ce-a fost

Dacă tot v-am spus una de la Bucale, haideți să vă spunem și alta, tot de la spionii noștri de acolo. Cică aproape toți stîlpii, toate gardurile și alte asemenea din Capitală sînt împînzite de vreo cîteva zile de afișe din care zîmbește liderul PRM și pe care scrie mare: "Sînt Corneliu Vadim Tudor și am fost informator al Securității. Voi fi iarăși ce-am fost, și mai mult decît atît". Ca urmare, vă cerem să efectuați ce este, în prezent, acest distins domn! Facultativ, să se efectueze ce nu este!

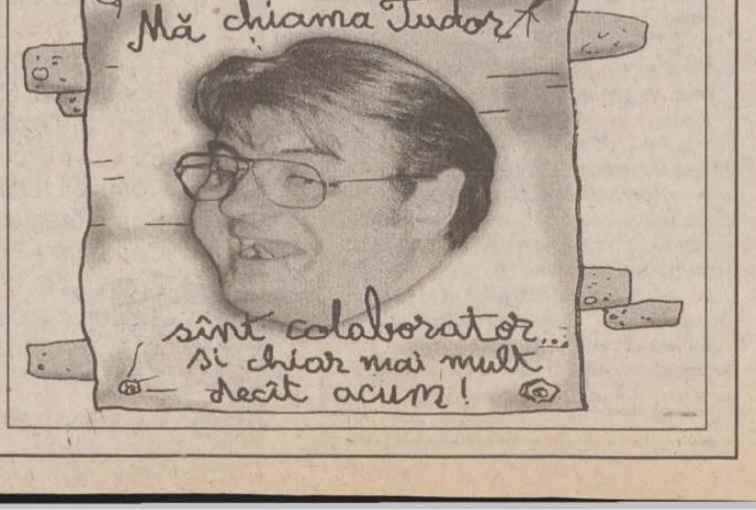

Mă chiama Tudor!
sînt colaborator...
și chiar mai mult
decît acum!

NOUTĂȚILE ZILEI

Partidul lui Funar începe strîngerea semnăturilor

Biroul Executiv al Partidului Alianței pentru Unitatea Românilor, întrunit sîmbătă la Cluj, a decis demararea unei noi campanii de strîngere de semnături pentru înregistrarea partidului. Biroul Executiv al PAUR a analizat patru variante propuse de președintele partidului, Gheorghe Funar: cererea de reexaminare a deciziei Curții de Apel București, strîngerea unor noi semnături pentru înființarea unui partid cu o altă denumire, oferta de a prelua președinția altor partide deja înregistrate, partide pe care a refuzat să le menționeze, și aderarea tuturor semnatarilor pe listele PAUR la PRM. Membrii Biroului Executiv au respins celelalte trei variante și au optat pentru continuarea demersurilor de înregistrare a partidului. Gheorghe Funar a declarat, în finalul ședinței Biroului Executiv al PAUR, că după înregistrarea partidului este posibilă o alianță electorală cu PRM. Curtea de Apel București a respins, joi, printr-o sentință definitivă, cererea de înregistrare a partidului lui Gheorghe Funar.

Un timișorean și-a violat sistematic nepoata

Un bărbat din județul Timiș a fost arestat, sîmbătă, după ce s-a constatat că și-a violat de mai multe ori nepoata, informează IGP. Laver Vasile (53 de ani) a fost reținut de polițiștii din Timișoara, ca urmare a unei plîngeri depuse de fiica și de ginerele său, din comuna Hitias, județul Timiș. Ei au reclamat că fetița lor, în vîrstă de 12 ani, a fost lăsată la Timișoara, în grija bunicului Laver Vasile, dar că acesta a violat-o. Începînd din luna aprilie 1998, Laver și-a forțat de mai multe ori nepoata să întrețină raporturi sexuale cu el. Laver Vasile a fost arestat preventiv, pentru 30 de zile, în baza unui mandat emis de Parchetul de pe lîngă Tribunalul Timiș.

Un oficial militar irlandez vizitează România

Șeful Statului Major General al Forțelor de Apărare ale Republicii Irlanda, general-locotenent G.J. McMahon, va efectua o vizită oficială în România, în perioada 26-29 iulie, la invitația omologului său român, Constantin Degeratu. Scopul vizitei constă în analizarea stadiului de derulare a relațiilor militare romăno-irlandeze, identificarea unor modalități noi de amplificare a acestora și evaluarea mijloacelor prin care cele două armate vor acționa pentru creșterea eficienței măsurilor de securitate europeană și euroatlantică. De asemenea, se vor discuta probleme referitoare la derularea unui program de pregătire a ofițerilor din categoriile de forțe ale celor două armate.

365 de burse în Republica Moldova

Guvernul Republicii Moldova acordă tinerilor români 365 de burse de studiu în învățămîntul de stat, a declarat, ieri, Mircea Mureșan, director Relații publice din cadrul Ministerului român al Educației Naționale. Potrivit protocolului de colaborare dintre ministerele de resort din România și Republica Moldova, tinerii români beneficiază, pentru anul de învățămînt 1998-1999, de 25 de burse pentru doctorat, forma cu frecvență, și 50 de burse pentru fără frecvență; 250 de burse pentru studii complete sau parțiale, cursuri de zi, în învățămîntul superior, și 40 de burse pentru studii colplete sau parțiale, cursuri fără frecvență, în învățămîntul superior. Cetățenii români care doresc să urmeze studiile în Republica Moldova și să beneficieze de aceste burse vor depune dosarele pentru a participa la concursul de selecție, organizat de Oficiul Național al Burselor de Studii în străinătate, pînă la data de 15 august 1998, zilnic între orele 10-13. Dosarul va cuprinde certificatul medical, inclusiv testul SIDA, copie legalizată a certificatului de naștere, foaie matricolă, copie legalizată la notariat, pentru elevi, diploma de bacalaureat sau echivalentă în original, pentru studenți, situația școlară pentru studenții care vin începînd cu anul al doilea de studii, plus trei fotografii mărime 3/4.

Cine a trădat în afacerea Țigareta II

La sfîrșitul săptămînii trecute, procurorii militari au finalizat ancheta asupra afacerii de contrabandă de pe aeroportul Otopeni. Deși s-au făcut publice legăturile și firul operațiunilor, afacerea rămîne, însă, cu mai multe semne de întrebare. În primul rînd, în faza incipientă anchetei, procurorii au anunțat că firele afacerii duc, în cercurile puterii, "foarte sus". Însă, după primul val spectaculos de arestări, toți cei care au urmat n-au fost decît "plevușcă". Cel mai mare mister rămîne, însă, următorul: cine a deconspirat întreaga afacere, care se desfășura nestingherită de ani buni în România.

Colonelul Mihai Popov, coordonatorul anchetei

O discuție telefonică misterioasă

Potrivit unei convorbiri telefonice dintre cei considerați capii rețelei, *Jamal Al Atm și Chahin Nizar*, interceptată de către organismele de informații, la 18 aprilie a.c., rezultă că cei doi știau că Brigada Poliție Transporturi depistase la depozitul din Mogoșoaia cele trei TIR-uri, încărcate cu țigările de contrabandă, și că de descoperirea mărfii si constatarea făcută de polițiști îl bănuiau pe Costel Chicheanu că i-ar fi denunțat. Din discuția telefonică a reieșit că cei doi au stabilit să întocmească documente justificative pentru transportul celor 3.000 de baxuri de țigări, sosit pe Aeroportul Militar Otopeni la 16 aprilie a.c. Jamal și Chahin nu-și explicau "***cum de este posibil ca în pofida tuturor relațiilor la care au recurs pînă în acel moment, poliția a făcut constatarea***", spunîndu-și că "***de pe urma acestei constatări o să iasă scandal mare, iar toate relațiile lor nu vor reacționa, în sensul de a-i sprijini***", precum și că este probabil ca "această constatare să fi fost aranjată", se arată în rechizitoriul prin care 19 persoane au fost trimise în judecată, printre acestea aflîndu-se și cei doi cetățeni arabi. Jamal și Chahin mai fac referire în cadrul discuției telefonice și la colonelul SPP Gheorghe Truțulescu, despre care spun că "***a muncit foarte mult, atît el, cît și oamenii lui, dar, cu toată puterea sa, nu a putut să rezolve problema***". Jamal a fugit din România la scurt timp după descoperirea transportului de către poliție, iar Chahin a fost arestat la 7 mai a.c. Procurorul Mihai Popov, coordonatorul anchetei, a afirmat că de la interceptarea convorbirii dintre cei doi arabi, pînă la traducere și transcrierea acesteia, a trecut un timp, iar în această perioadă Jamal a părăsit România.

Profitul persoanelor importante din rețea ar fi fost de aproximativ cîte 15 dolari pentru un bax de țigări. În cazul țigărilor Assos, valoarea la care se calculează obligațiile fiscale, în vamă, este de 100 de dolari pentru un bax.

Războiul din Golf a influențat afacerile

Procurorul militar Mihai Popov afirma că înainte de războiul din Golf, afacerile de contrabandă pe teritoriul României erau controlate de către sirieni. Uterior, în afacerile acestea s-au implicat și irakienii, profitul fiind folosit pentru finanțarea unor grupări. România a devenit un spațiu adecvat contrabandiștilor, deoarece, în timp, a crescut cererea de țigări pe piața românească. Astfel, rețelele constituite de contrabandiști și-au adecvat stilul și metodele, folosind toate căile de introducere a mărfii în țară. Deși aparent acțiunile de contrabandă constatate la punctele de frontieră, nu au legătură între ele, în realitate acestea au fost organizate cam de aceleași grupuri, structurate pe tipuri de activități și în funcție de necesitățile realizării efective a afacerii. **(Dan POPA)**

Procurorii cer clemență pentru Truțulescu

Procurorii militari solicită instanței militare să-i acorde circimstanțe atenuante colonelului (r) SPP Gheorghe Truțulescu, pentru că i-a ajutat să-i descopere și să-i aresteze pe cei implicați în afacerea Țigareta II. Astfel, el ar putea fi condamnat la o pedeapsă de patru ani de închisoare, iar după doi ani ar putea fi eliberat condiționat, deoarece nu are antecedente penale.

1097-1099
MODEL OPEN
BOCOVINA
COUNTRYSIDE
CONDOMINIUM HOMES
AND HOMESITES

În statul american Michigan există un oraș care poartă numele Bucovinei

■ *localitatea a fost înființată de George Bădăluță, originar din Suceava* ■ *în "Bocovina" nu locuiește nici un român* ■ *cu toate acestea, străzile poartă nume ca Moldova, Carpați Avenue, Aglaia, Romană, Oltul, Dacia, Solca etc.* ■

Sub oblăduirea Fundației "In Memoriam", la Suceava a apărut, recent, o revistă lunară de opinie și renaștere moral-spirituală, care prezintă aspecte ale vieții monahale din perimetrul municipiului Suceava și nu numai, lucru care conferă acestei publicații titlu de unicitate. Din colectivul de redacție fac parte dr. Dragoș Corlăteanu, consilier municipal și președinte al Fundației "In Memoriam", preot Viorel Vîrlan - parohul Bisericii Nașterea Domnului din Suceava, precum și profesorul și poetul sucevean Ion Cozmei.

Preotul Viorel Vîrlan s-a întors recent din SUA, unde a avut surpriza să cunoască în statul Michigan din SUA un bucovinean, originar din Părhăuții Sucevei, George Bădăluță, plecat din țară în 1947, pe cînd avea doar 15 ani. Vizita este descrisă pe una dintre paginile revistei "In Memoriam" - nr. 5, de către părintele Viorel Vîrlan, care ne-a declarat că a fost foarte impresionat de faptul că în statul respectiv există o localitate care se numeste "Bocovina".

Ctitorul acestei așezări este chiar George Bădăluță. Purtînd nostalgia meleagurilor natale, bucovineanul a învățat să construiască în "Țara Făgăduinței" case în stilul celor de la Părhăuții Sucevei și n-au fost puține, ci chiar foarte multe, adică peste 700. George Bădăluță nu s-a mulțumit doar cu atît, ci a botezat străzile Bocovinei lui tot cu nume românești. Astfel, au apărut Carpati Avenue, Aglaia, Moldova, Romană, Oltul, Dacia, Solca etc. "***În noul oraș nu locuiește nici un român, locatarii fiind în totalitate americani, care la început, mirați, se întrebau de unde vin aceste denumiri de străzi***", povestește preotul Viorel Vîrlan, care a adăugat: "***După documentare, se pare că tuturor le-a plăcut ideea, de vreme ce toți au învățat pronunția corectă și nu puțini sînt aceia care și-au manifestat dorința de a vizita zona Bucovinei din România***".

George Bădăluță speră ca anul viitor să vină pentru un timp în România să vadă Biserica de la Todirești și monumentul "In Memoriam". **(Gabriela HOSTIUC)**

Campionii pușcăriilor la tatuaje

■ *doi deținuți gălățeni s-au autoproclamat cei mai tatuați pușcăriași din țară* ■ *fiecare dintre ei are peste 40 de tatuaje* ■ *cei ca ei sînt porecliți "carpete"* ■

Marinică Băraru zis "Fa" de 33 de ani și Maricel Răgălie de 28 ani sînt închiși în Penitenciarul Galați pentru tîlhărie. Amîndoi sînt recidiviști și au început să fure încă de la vîrsta de 15-16 ani. "Fa" și-a petrecut după gratii 13 ani din viață iar Răgălie "doar" 9 ani. Cei doi sînt celebri în pușcărie, și asta fiindcă și-au "bătut" fiecare peste 40 de tatuaje, toate executate în timpul cît au stat la "zdup". Desenele, de o calitate îndoielnică, scot la iveală toate frustrările și obsesiile unui om aflat în pușcărie. Pe trupurile celor doi poți descoperi capete și nume de femei, păsări de pradă și pești semnificînd libertatea și nu în ultimul rînd dragoni sau mîini încătușate. Nelipsite sînt cele cinci puncte, dispuse la fel ca pe zaruri și care înseamnă "singur între patru pereți". Din discuțiile avute cu cei doi, am aflat că moda tatuajelor printre pușcăriași a cam trecut. Înainte de '89, deținuții nu aveau voie să se tatueze. Dacă o făceau, erau pedepsiți prin diverse metode. Dar faptul că acest lucru era interzis îi incita și mai mult. Vremurile s-au schimbat, însă metodele "maeștrilor" au rămas la fel. Prin înțeparea cu un ac (mai nou se folosesc și motorașe de casetofon) se contureaza desenul, iar pentru a-i da culoare se folosesc tușul, cauciucul ars, varul verde sau praful de cărămidă. Prețul unui tatuaj variază între 2 și 5 pachete de țigări "Carpați" dar uneori se face și pe gratis.

Marinică Băraru, poreclit "Fa", spune că "primul tatuaj (un cap de vampir, pe spate) mi l-am făcut prin '81, cînd am fost prima dată arestat. Am stat la Tg. Ocna, unde era iadul pe pămînt. Înainte de a fi închis, umblam în gașcă cu Nicu Recidivistu', care era mîzgălit pe tot corpul.Cînd am ajuns la pușcărie, i-am urmat exemplul. Nu îmi pare rău că sînt tatuat.." Răgălie, care te șochează prin lanțul tatuat în jurul gîtului, își deapănă amintirile: ***"Cînd am căzut prima dată la pîrnaie - la 15 ani - mi-am tras un cap de femeie pe umărul stîng. Apoi, cînd mă plictiseam, puneam băieții să-mi mai facă cîte unul. Nu le-am numărat niciodată. Dacă aș putea, le-aș șterge pe toate. Odată am fost la plajă și după ce mi-am scos hainele, s-au strîns copiii în jurul meu ca la urs, curioși să afle ce înseamnă fiecare desen. După cinci minute, m-am îmbrăcat și am plecat. La început concubina mea mă tot întreba de tatuaje, dar cu timpul s-a obișnuit.***" **(Iulian GROSU)**

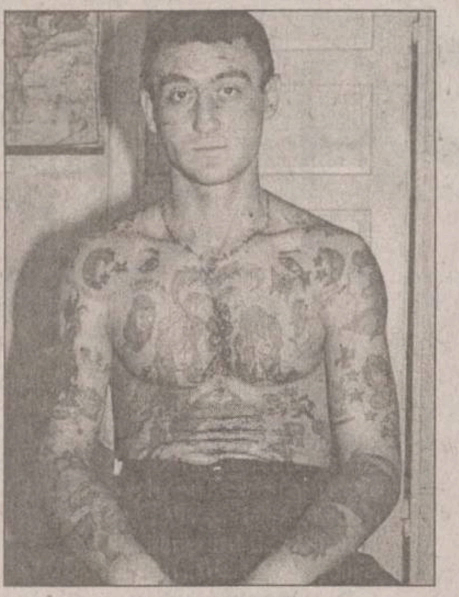

Marcel Răgălie

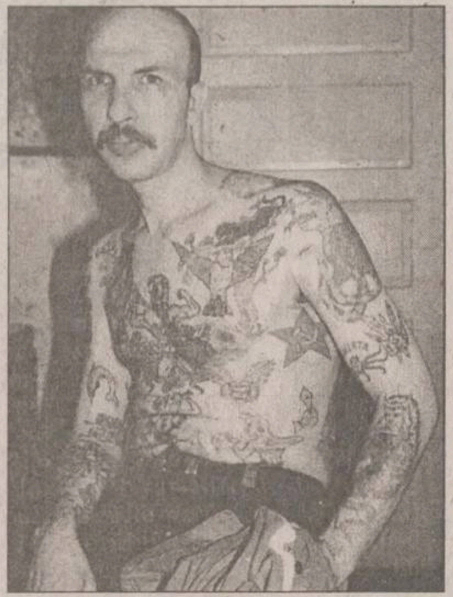

Marinică Băraru, poreclit "Fa"

Mineriada din 1991, un puci comunist?

Președintele PD, Petre Roman **(foto)**, a declarat, ieri, la Arad, că mineriada din 1991 a constituit un puci comunist și că justiția nu și-a spus ultimul cuvînt în acest caz. Roman a afirmat că, în judecarea cazului Miron Cozma, nu au fost luate în considerare toate elementele, respectiv raportul parlamentar de după mineriadă, compromiterea imaginii României și pierderile estimate la 7 miliarde de dolari. Miron Cozma a fost condamnat la un și jumătate închisoare pentru mineriada din septembrie 1997, fiind recent eliberat.

Liturghie-protest

■ *aproximativ o sută de credincioși și preoți reformați din Satu Mare au participat la o liturghie-protest*

Circa o sută de credincioși și preoți reformați din Satu Mare au participat, sîmbătă, între orele 10.00 și 12.00, în Biserica cu Lanțuri din Satu Mare, la o liturghie pentru a protesta față de ritmul lent al retrocedării bunurilor comunităților bisericești. Liturghia a fost oficiată de protopopul Episcopiei Reformate de Satu Mare, Sipos Miklos, în prezența vicarului Episcopiei Romano-Catolice de Satu Mare, Zoltan Amma. Protopopul Sipos Miklos a citit mesajul deputatului UDMR Varga Attila. În mesajul său adresat credincioșilor participanți la liturghie, deputatul UDMR și-a manifestat regretul față de imposibilitatea unei colaborări reale între cultele din România. Cele mai multe imobile solicitate de Biserica Reformată a-i fi retrocedate se află în Ardeal. Episcopia Reformată de Piatra Craiului a elaborat o listă cu 277 de imobile care au aparținut acestui cult înainte de 1948.

Biserica Reformată din Satu Mare i-a invitat și pe credincioșii greco-catolici să participe la protestul de sîmbătă, însă reprezentanții Bisericii Greco-Catolice nu au răspuns invitației. Preoții reformați din Satu Mare vor trimite Guvernului, în următoarele zile, o declarație prin care vor protesta față de ritmul lent al retrocedării imobilelor confiscate și vor solicita elaborarea unor măsuri ferme pentru urgentarea acestui proces.

UDMR nu mai are încredere în coaliție

Președintele UDMR, Marko Bela, a declarat, sîmbătă, la lucrările Universității de vară Balvanyos, că actuala coaliție guvernamentală dovedește un caracter duplicitar, atunci cînd își exprimă susținerea pentru Guvernul Radu Vasile. Răspunzînd unei întrebări, liderul UDMR a spus că, deși a alcătuit o echipă guvernamentală bună, coaliția nu a fost capabilă să ducă pînă la capăt programul de guvernare. ***"Există, în interiorul coaliției, contradicții de principiu ireconciliabile, cum este cazul în problema restituirii bunurilor"***, a spus Marko. El a calificat drept "absurde" afirmațiile potrivit cărora UDMR s-a îndepărtat de cerințele minorității maghiare și a făcut compromisuri prin rămînerea la guvernare. "***Între a face compromisuri și a nu reprezenta interesele maghiarilor este o distanță enormă***", a spus președintele UDMR. El a admis că există o "nemulțumire" în interiorul partidului, avînd în vedere că actuala coaliție nu a reusit să rezolve problema minorităților.

20 de ani de închisoare pentru violarea fiicei

Un bărbat din Slănic-Prahova ar putea face 20 de ani de închisoare, pentru că și-a violat de mai multe ori fetița în vîrstă de 11 ani. Dan Constantin (31 de ani) și-a obligat copilul să întrețină mai multe raporturi sexuale cu el. În interval de doi ani, tatăl a violat-o pe fetiță de patru ori, fără ca mama sau bunica ei să afle. Cu o lună în urmă, bunica l-a surprins pe Dan Constantin după ce acesta dezbrăcase copilul și a înțeles ce se întîmplă. Ea i-a spus și mamei, dar, de teama bărbatului și de rușinea vecinilor, nu au anunțat poliția decît mult mai tîrziu. Tatăl a fost arestat sîmbătă, de către polițiștii din Slănic, sub acuzațiile de viol și incest. El și-a recunoscut faptele, dar a spus că, de fiecare dată cînd a comis violurile, era beat și nu știa ce face. Pentru faptele sale, Dan Constantin riscă o pedeapsă de pînă la 20 de ani de închisoare.

SISTEME DE EVACUARE A GAZELOR ARSE
DISPONIBILE IN 3 VARIANTE CONSTRUCTIVE
SP COMPACT (SR)
SPIA (SIH)
QUADRO
Produsele noastre confera:
tiraj optim,
rezistenta superioara la ardere si agenti chimici,
evacuarea condensului rezultat.
economie de energie
durabilitate
schiedel®
SISTEME DE COSURI S.R.L.
Brasov str. Izvorul Rece nr.8
telefon/fax: 068/41 44 60

Invitație
Petreceți clipe de relaxare
la
PISCINA MOLDOVA
unde vă oferim
• servicii de saună
• masaj
• lecții inițiere înot cu profeșor
Veniți cu toată încrederea!
• bazinul se dezinfectează săptămînal
• apa este tratată chimic și recirculată zilnic
• se face o selecție riguroasă a persoanelor care intră la Piscina Moldova
☎ 115518, 142225/int. 1022
Sîntem la înălțimea cerințelor!

CORPO SAN
societate specializată
în servicii medicale mobile
○ oferă consultații medicale (adulți și copii) la domiciliul pacientului, cu deplasare la pacient în regim de maximă urgență
nou ○ asigură ELECTROCARDIOGRAME la domiciliul bolnavului cu aparatură medicală performantă
○ oferă tratamente de urgență la domiciliul pacientului
○ asigură transportul și internarea pacientului în cazuri de necesitate
○ oferă tratamente injectabile, intravenoase și intramusculare, la domiciliul pacientului
○ asigură eliberarea de rețete în regim compensat, precum și eliberarea altor acte medicale
nou ○ echipajul medical poate fi apelat direct la telefonul mobil 092.376.370
Programări
pentru consultații
și electrocardiograme
NON STOP
la
telefon 113.130
telefon mobil 092.376.370
Sănătatea este bunul nostru cel mai de preț!

– De ce să cheltuiți o grămadă de bani pe hidroizolații de slabă calitate executate prost?
–De ce să cheltuiți nervi și timp pentru a repara o hidroizolație compromisă?
SC "VPA TRETIM"
vă oferă soluția ideală:
MEMBRANE HIDROIZOLANTE ITALIENE
și accesorii - garanție 10 ANI.
Cumpărați AZI tehnologia de mîine la PREȚURI DE IERI.
Informații și comenzi: Calea Chișinăului nr. 6 (SOMACO PREFABRICATE SA)
☎ 133468-145 orele 8.00-16.00; 092314677

LATIN
Iași, str. Armeană,
tel./fax: 032/217194, 142030
OFERTA NOASTRĂ ESTE CEA MAI BUNĂ
BOILERE ELECTRICE
GARANȚIE 1 + 5 ANI
marca ARISTON - Italia
rezervor din oțel emailat vitrificat,
• boiler 10 litri: 450.000 lei + TVA
• boiler 15 litri: 516.000 lei + TVA
• boiler 50 litri: 810.000 lei + TVA
• boiler 80 litri: 906.000 lei + TVA
• boiler 100 litri: 990.000 lei + TVA
CONSTRUCȚII DURABILE CU MATERIALE DE CALITATE

MONITORUL EXTERN

Clinton din nou la ananghie

Casa Albă a refuzat, sîmbătă, să comenteze informațiile privind posibila citare a președintelui Bill Clinton, pentru a depune mărturie în cadrul anchetei legate de afacerea Lewinsky. David Kendall, avocatul președintelui Clinton, continuă negocierile cu procurorul independent Kenneth Starr, care se ocupă de această afacere. Bill Clinton a refuzat de mai multe ori să depună mărturie, în fața unui mare juriu, care este alcătuit dintr-un grup de persoane obișnuite alese din listele electorale și însărcinate să pronunțe eventuale acuzații, în cadrul unei anchete privind acuzațiile de sperjur și corupere a martorilor. Procurorul independent Kenneth Starr încearcă să afle dacă în cadrul unei depoziții, din ianuarie, referitoare la altă afacere, Bill Clinton a mințit sau dacă a cerut unei foste stagiare de la Casa Albă, Monica Lewinsky, în vîrstă de 25 de ani, să mintă în privința unei legături pe care a avut-o cu președintele. Juriștii s-au opus posibilității de a obliga un președinte în exercițiu să depună mărturie în cadrul unei anchete penale.

Palestinienii susțin că nu renunță la procesul de pace

Instanțele conducătoare ale palestinienilor au afirmat, sîmbătă, că intenționează să continue negocierile cu Israelul, în ciuda lipsei oricărui progres, pentru că nu doresc să renunțe la procesul de pace și vor să evite o explozie generală în teritorii. "Continuînd negocierile cu israelienii, încercăm să salvăm procesul de pace și să evităm ca situația explozivă să nu degenereze din cauza înghețării procesului de pace și a politicii israeliene de colonizare, extindere și anexare, vizînd iudaizarea Ierusalimului", a declarat conducerea palestiniană într-un comunicat dat publicității de agenția oficială Wafa, citată de AFP.

Turcia e pregătită în fața unei intervenții elene în Cipru

Președintele turc Suleyman Demirel a afirmat, sîmbătă, la Nicosia, că țara sa va face față oricărei intervenții militare elene în Cipru. "Pregătirile pentru o intervenție militară sub acoperirea unei doctrine de apărare comune, a rachetelor, bazelor militare, precum și orice acțiune aventuristă nu vor aduce decît lacrimi și durere", a declarat Demirel în cadrul unui discurs rostit în fața "Parlamentului" cipriotilor-turci. Președintele turc se referea la un acord de apărare comună, încheiat de ciprioții-greci cu Atena, precum și la achiziționarea de rachete ruse sol-aer S-300 de către Republica Cipru (greacă).

Boris Elțîn decapitează serviciile de securitate ruse

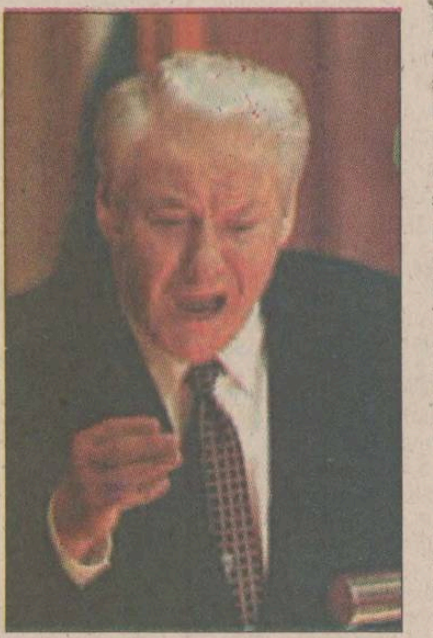

Președintele rus Boris Elțîn a amenințat, sîmbătă, că va proceda la noi demiteri din rîndul membrilor Guvernului, fără a preciza persoanele vizate

Președintele rus Boris Elțîn l-a demis, sîmbătă, pe directorul serviciilor de securitate ruse, Nikolai Kovaliov, numindu-l în locul său pe Vladimir Putin, care fusese prim-adjunct al șefului administrației prezidențiale, a anunțat biroul de presă al Kremlinului. Boris Elțîn, aflat în vacanță în Carelia, în nord-estul Rusiei, a avertizat, de asemenea, sîmbătă, că se pregătea să anunțe demiteri din cadrul guvernului, fără a da alte indicații.

Motivul demiterii directorului serviciilor de securitate nu a fost menționat imediat, iar săptămîna trecută cotidianul "Nezavisimaia Gazeta" a informat că circulau zvonuri privind apropiata înlocuirea a lui Kovaliov de către Putin, fără a da o explicație. Kovaliov dezmințise săptămîna trecută aceste zvonuri.

Kovaliov, care a fost ofițer de contra-informații, fusese numit la conducerea serviciilor de securitate ruse în iulie 1996.

Vladimir Putin, care a fost desemnat, sîmbătă seară, director al Serviciului rus de securitate (FSB, ex-KGB), face parte din noul val al eminențelor cenușii venite de la Sankt Petersburg la trena tînărului reformator Anatoli Ciubais.

Cunoscut și apreciat pentru inteligența sa, Vladimir Putin, în vîrstă de 45 de ani, cumulează avantajele unei formări tradiționale în fostul KGB cu abilitatea și mobilitatea care îi sînt indispensabile în actualele circumstanțe din Rusia.

Născut la Leningrad (actualul Sankt Petersburg) la 7 octombrie 1952, Putin a absolvit prestigioasa Facultate de Drept din cel de-al doilea oraș al Rusiei, diplomă care i-a deschis, în 1975, drumul către serviciul de securitate. KGB nu a întîrziat în a-i recunoaște calitățile, trimițîndu-l într-o lungă misiune în Germania, în legătură cu care Putin, ca un bun agent, a fost întotdeauna foarte discret.

La reîntoarcerea sa, la sfîrșitul anilor '80, el a devenit prorector al Universității, post considerat în general o acoperire înainte de a fi numit consilier al Sovietului (Parlamentul) din Leningrad.

Odată cu desființarea URSS din 1991, Putin s-a plasat în umbra popularului primar al Sankt Petersburgului, Anatoli Sobciak, și a lui Anatoli Ciubais, părintele privatizării rusești. Datorită cunoștințelor sale despre Occident, Putin a ocupat postul cheie de șef al Departamentului pentru relații externe al orașului, unde a dus o politică liberală menită să atragă investitorii străini.

După înfrîngerea lui Sobciak, în 1992, în alegerile municipale, Putin, pus la colț din cauza misteriosului său trecut în KGB, a dispărut din Sankt Petersburg pentru a reapărea, ceva mai tîrziu, la Moscova, în compania a doi dintre colegii săi, ministrul Culturii, Natalia Dementieva și vice-ministrul de Finanțe, Alexei Kudrin.

Sîmbătă, fostul agent KGB s-a reîntors oficial la primul său serviciu, actualul FSB, înlocuindu-l pe Nikolai Kovaliov, care a fost demis din rațiuni încă necunoscute.

Cambodgia organizează alegeri pluripartite

La cinci ani după alegerile democratice organizate sub egida ONU, mai mult de cinci milioane de cetățeni cambodgieni au început să voteze, ieri dimineață, pentru alegerea unei noi Adunări Naționale. Aceasta este prima dată în ultimii treizeci de ani, cînd Cambodgia organizează ea insăși alegeri pluripartite, primele rezultate urmînd să fie anunțate sîmbăta viitoare. Comunitatea internațională, care participă la finanțarea alegerilor, a trimis 500 de observatori pentru a supraveghea desfășurara scrutinului, sub coordonarea ONU. În paralel, 20.000 de observatori locali, acreditați la Comisia electorală națonală, sînt prezenți în cele 11.500 secții de vot. Un grup de observatori internaționali au declarat că alegerile ar putea să fie ***"relativ reprezentative pentru voința poporului cambodgian"***, urmînd să fie decis, azi, dacă alegerile au fost "libere și corecte" cum a solicitat comunitatea internațională. În 1993, în cadrul alegerilor organizate de ONU, cambodgienii au votat în masă, participarea fiind de 90%, spre surpriza generală preferînd partidul regalist al prințului Norodom Ranaridh (45%), față de foștii comuniști aflați la putere (38%). Partidul Poporului (PPC), condus de Hun Sen, nu a acceptat înfrîngerea și a forțat formațiunea regalistă să formeze o alianță pentru a conduce țara. Un al treilea favorit al alegerilor este fostul ministru de Finanțe, Sam Rainsy, dar analiștii estimează că nici unul dintre cele trei partide nu va putea obține două treimi din cele 122 de locuri din Adunare, pentru a forma viitorul guvern, rezultatul fiind un nou guvern de coaliție.

Statele Unite renunță la capturarea lui Karadzic

Statele Unite au abandonat planurile de capturare a fostului lider sîrb Radovan Karadzic și a adjunctului său, Ratko Mladic, care au fost acuzați de crime împotriva umanității de către Tribunalul penal internațional de la Haga, a informat în ediția sa de ieri, cotidianul american New York Times. Armata americană a cheltuit mai multe zeci de milioane de dolari în cursul ultimilor ani pentru a elabora planuri ale unor operațiuni de comando vizînd capturarea celor doi lideri ai sîrbilor bosniaci. Responsabilii militari americani au renunțat în final la acest gen de acțiuni pentru a evita noi agresiuni ale sîrbilor și declanșarea de represalii în Bosnia. Cotidianul american precizează că un alt motiv pentru care Statele Unite au abandonat proiectul a fost motivat de anumite reticente financiare.

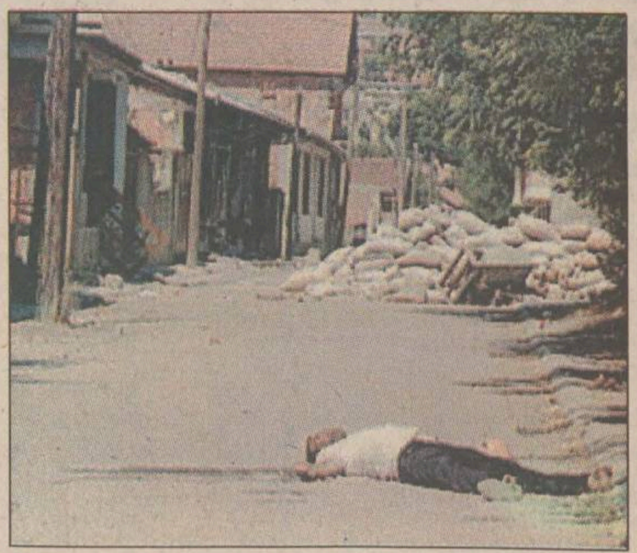

Kosovo, întors pe dos de forțele sîrbe

Poliția sîrbă a lansat, de vineri seara, o vastă operațiune împotriva separatiștilor albanezi din Kosovo, concentrîndu-se asupra unor importante sectoare ale celor două șosele de maximă importanță.

Confruntările de mare anvergură, care au avut loc în ultimele zile, au opus forțelor sîrbe și Armata de Eliberare din Kosovo (UCK) din centrul provinciei.

Surse sîrbe au informat că trei polițiști au fost împușcați, dar, potrivit Ligii Democratice din Kosovo (LDK), principalul partid albanez, numărul polițiștilor împușcați se ridică la doisprezece. Televiziunea sîrbă de stat a anunțat, sîmbătă seara, că șase albanezi au fost omorîți și doi au fost răniți, iar LDK precizează că un albanez a fost împușcat și unul a fost rănit.

La aproape 24 de ore de la începutul confruntărilor, vineri seara, surse din poliția sîrbă au menționat că poliția a declanșat o vastă operațiune care i-a permis să deblocheze sectoare importante ale celor două șosele care leagă Pristina de Pec - localitate aflată în vest, și de Prizren - în sud. Sursele citate au menționat că operațiunile au continuat sîmbătă seara. Responsabilii sîrbi au declarat că luptătorii din cadrul UCK au lansat atacurile vineri seara și sîmbătă, în mai multe puncte din Kosovo.

Pe șoseaua Pristina-Pec poliția a atacat dinspre Klina, avansînd mai multe zeci de kilometri, iar atactul dinspre Komorane a avansat aproximativ cinci klilometri, au menționat surse din cadrul poliției.

Polițiștii au deblocat zeci de kilometri de drum pe axa Pistina-Prizren, dar ciocnirile continuă în regiunea Crnoljevo, în apropiere de Stimlje.

LDK a anuțat că zece polițiști sîrbi au fost împușcați, sîmbătă, în cursul unei ofensive lansate de forțele sîrbe împotriva satului Malisevo, din centrul provinciei, unde este o importantă concentrare de forțe ale UCK. Un albanez a fost împușcat și un altul rănit în cursul confruntărilor, a mai precizat LDK.

Liga Democratică din Kosovo (LDK) a afirmat că forțele polițienești și militare sîrbe, susținute de vehicule blindate și de unități de infanterie, au atacat Malisevo din direcția orașului Orahovac, atacul fiind respins de UCK după mai multe ore de luptă, sursa menționată susținînd că două vehicule blindate sîrbe au fost distruse.

Conflictul care a izbucnit la sfîrșitul lunii februarie s-a soldat deja cu 500 de morți.

În imagine, o victimă neidentificată zace în drum în urma confruntărilor armate

Intră în Dialog
și câștigurile îți ies în cale!

dialog GSM
pune vara la cale

În perioada 13 iulie - 15 august, Dialog îți oferă conectare gratuită la toate tipurile de abonament!

În plus, în primele două luni de abonament, primești lunar:

60 de minute gratuite pentru Dialog 600, Dialog 300 sau Dialog 150

30 de minute gratuite pentru Dialog 50

15 minute gratuite pentru Dialog Practic

5 minute gratuite pentru Dialog Week-end

Calea spre Dialog îți e deschisă!

AMATEOS	032-212697	ILS HOLDING IAȘI	032-217044	OPEN SYSTEM	032-113545
AVATTI	032-213580	INFOSERVICE	032-144781	QUARTZ	032-146152
BETA LINE	032-271281	INTERELECTRIC	032-210036	SHARROM IAȘI	032-216330
COMPACT	032-233983	KEN KEN	032-231556	TEC TELECOM	032-233910
ELECTRON SERVICE	032-222593	LE MODELE	032-239003	UNIVERSAL RX	032-212660
GIREXIM UNIVERSAL IAȘI	032-215981	MEDIA INVEST	032-117005	WINNER GROUP	032-215589
GIROS	032-210872	MIAMI INDUSTRIES IAȘI	032-215490	NEI MONDO PAȘCANI	032-761604
GON	032-251712	MONDO IAȘI	032-213989		

dialog GSM Serviciul GSM pentru tine MOBIL ROM
203 33 33

Monitorul
Sport

Luni
27 iulie 1998

Campionatul e aproape

Sîmbăta viitoare, în prima zi a lunii august, se va da startul în noua ediție a campionatului național de fotbal, Diviziile A, B și C. "Monitorul Sport" vă prezintă în ediția sa de astăzi programul turului în primele două eșaloane (pagina 2B) și o analiză detaliată a transferurilor efectuate în această vară în Divizia A **(pagina 4B).**

Cu fruntea sus

■ *FC Național - Bologna 3-1 (2-1), în turul III, manșa a doua, din Cupa UEFA Intertoto*

FC Național: Munteanu - Carabaș, Barbu, Vochin, P. Marin - Liță (Caramarin), Pîrlog, Pigulea, Pogăcean (Coman) - Axinia, Savu (Andreescu)

Bologna: Antonioli - Paramatti, Paganin, Marocchi, Nervo - Ingesson (Cappioli), Magoni, Mangone - Kolivanov, Andersson, Fontolan

Cartonașe galbene: Pigulea, P. Marin, Pîrlog, Coman, Andreescu, Carabaș / Andersson, Kolivanov, Cappioli, Fontolan

Cartonaș roșu: Marocchi ('52).

Au arbitrat: R. Harrel - J. Philippe, J. Planchez (Franța).

0-1, min. 15: Barbu comite henț în careu și Kolivanov transformă lovitura de la 11 metri.

1-1, min. 29: Savu a centrat ca la carte, Adrian Pigulea înscriind cu capul din colțul careului de 6 metri.

2-1, min. 45: În urma unei lovituri de colț Axinia II a prelungit cu capul și Pîrlog a adus pe FC Național în avantaj.

3-1, min. 72: La un șut al lui Pigulea, mingea s-a lovit de Mangone și a intrat în plasă.

Mizînd în principal pe faptul că italienii de-abia au demarat pregătirile, jucătorii de la FC Național au sperat într-o calificare în semifinalele competiției, deși, pentru aceasta, ar fi trebuit să cîștige la 3 goluri diferență în fața unei echipe din Il Calcio. Totuși, italienii au început mai bine partida și, după două ocazii, reușesc deschiderea scorului. Din acel moment, pentru români misiunea devenea aproape imposibilă, elevii lui Florin Marin trebuind să înscrie de patru ori. Au făcut-o de două ori pînă la pauză, culmea, din faze fixe, adică arma cu care au pierdut în meciul tur. De altfel, după golul lui Kolivanov, bancarii au jucat deschis, încercînd să obțină măcar o victorie de palmares dacă calificarea părea de-acum o himeră. În jocul "macaronarilor" s-a simțit și o oarecare relaxare, ei fiind mulțumiți de rezultat. După golul 3 marcat de FC Național, defensiva italienilor a fost, vreme de cîteva minute, de-a dreptul paralizată, Kenneth Andersson jucînd ca un libero veritabil. Bolognezii și-au revenit însă și, culmea, ei vor rata ultimele ocazii ale meciului. Ne-am fi așteaptat la un forcing disperat al elevilor lui Florin Marin în ultimele minute de joc, dar nici vorbă de așa ceva. Ori nu au mai putut, resimțind efortul depus pînă atunci, ori au fost mulțumiți cu acest 3-1, un rezultat care onorează totuși întreg fotbalal românesc.

Dacă ar mai fi marcat un gol în poarta lui Antognoli, satisfacția lui Pigulea ar fi fost deplină

Declarațiile antrenorilor:

Carlo Mazzone (Bologna): "Doresc să felicit Naționalul, pentru jocul bun făcut. S-a observat diferența de pregătire dintre cele două echipe. Am fost impresionat de jocul în viteză al echipei române. Formația mea a considerat calificarea jucată, după deschiderea scorului, dar aceasta s-a dovedit a fi o mare greșeală, care îmi va servi ca lecție pentru viitor. Consider că cele două partide au fost echilibrate, iar în final a cîștigat experiența".

Florin Marin (Național): "Cu toate că n-am obținut calificarea mult dorită, victoria este importantă. Am întîlnit o echipă care provine din cel mai puternic campionat din lume, cu foarte mulți jucători experimentați. Am început meciul timid, la fel ca în partida din tur, primind acel gol. Doresc să-i felicit pe jucătorii mei, fiindcă au crezut în șansa lor. Este cea mai importantă victorie din cariera mea de antrenor."

Iată rezultatele celorlalte întîlniri din Cupa UEFA Intertoto (în paranteză rezultatele înregistrate în tur; echipele subliniate s-au calificat): Hansa Rostock - ***Debrecen*** 1-2 (în tur, 1-1); ***Espanyol Barcelona*** - Auxerre 1-0 (1-1); Estrela Amadora - ***Ruch Chorzow*** 3-5 (1-1); Yaroslavl - ***Valencia*** 1-0 (1-4); Vorskla Poltava - ***Fortuna Sittard*** 2-2 (0-3); Altay Izmir - ***Bastia*** 3-2 (0-2); ***Samsunspor*** - Crystal Palace 2-0 (2-0); ***Sampdoria*** - Harelbeke 3-0 (1-0); ***Werder Bremen*** - Lommel 2-1 (3-1); ***Austria Salzburg*** - Twente Enschede 3-1 (2-2); Baltika Kaliningrad - ***Vojvodina Novi Sad*** 1-0 (1-4).

Programul meciurilor din turul al IV-lea (29 și 5 august): Bastia - Vojivodina Novi Sad; Bologna - Sampdoria; Fortuna Sittard - Austria Salzburg; Ruch Chorzow - Debrecen; Werder Bremen - Samsunspor; Espanyol - Valencia. **(Daniel SIMION)**

Patru înotători din China suspendați pentru doi ani

Comisia de luptă antidoping a Federației Internaționale de Natație (FINA), a suspendat, pentru o perioadă de doi ani, un înotător chinez, Wang Wei, și trei înotătoare, tot din China, Luna Wang, Cai Huijue și Zhang Yi, după ce au fost depistați pozitiv cu substanța triamteren, un diuretic foarte eficient. Testul a fost efectuat la Campionatele Mondiale de natație de la Perth, din luna ianuarie, precizează un comunicat dat publicității de către FINA. Cei patru sportivi au fost inițial suspendați temporar, apoi FINA a ridicat această sancțiune, în așteptarea unei anchete "mult mai aprofundate".

Depistarea pozitivă a celor implicați a fost făcută cu puțin timp înainte de începerea reuniunii de la Perth, iar suspendarea lor provizorie a cuprins perioada 14 ianuarie - 24 aprilie. Comisia de luptă antidoping FINA, care s-a reunit la Lausanne, a precizat că decizia de suspendare pe timp de doi ani, a celor patru înotători are aplicare imediată, cu scăderea perioadei efectuate anterior.

Elveția va juca finala Cupei Federației

■ *Kuerten a cîștigat la Stuttgart*

Echipa feminină de tenis a Elveției s-a calificat în finala Cupei Federației, învingînd fără probleme în semifinale echipa Franței. Martina Hingis (numărul unu mondial) a dispus fără emoții de Julie Halard-Decugis, cu 7-5, 6-1, iar Patty Schnyder s-a impus în fața Améliei Mauresmo cu 7-5, 2-6, 6-3. Ieri, Hingis **(foto)** a bătut-o și pe Mauresmo, cu 6-7, 6-4, 6-2, asigurînd victoria echipei sale.

La Madrid, în cea de-a doua semifinală, Spania și SUA se aflau la egalitate, 1-1, la închiderea ediției. Arantxa Sanchez Vicario a dispus de Lisa Raymond cu 6-7, 6-3, 6-0, iar Monica Seles a învins-o pe Conchita Martinez cu 6-3, 3-6, 6-1.

Slovacul Karol Kucera (cap de serie nr. 5) a furnizat marea surpriză a turneului masculin de la Stuttgart, cu premii de un milion de dolari, învingîndu-l în semifinale pe principalul favorit, chilianul Marcelo Rios, cu 6-1, 6-7, 6-4. În cel de-al doilea meci, brazilianul Gustavo Kuerten (favoritul nr. 13) a dispus de spaniolul Carlos Moya (nr. 2) cu 7-6, 6-4. Finala i-a revenit lui Kuerten, care a trecut de Kucera cu 4-6, 6-2, 6-4. A fost primul succes al lui Kuerten după victoria de anul trecut de la Roland Garros, pentru care a primit un cec de 157.000 de lire.

În sferturile de finală ale turneului masculin de la Washington (cu premii de 700.000 de dolari) s-au înregistrat rezultatele: Wayne Ferreira (Africa de Sud, nr. 3) - Vince Spadea (SUA, nr. 6) 6-4, 6-7, 6-1; Scott Draper (Australia) - Filip Dewulf (Belgia, nr. 5) 6-3, 6-2; Michael Chang (SUA, nr. 1) - Jim Courier (SUA, nr. 7) 6-3, 6-4; Andre Agassi (SUA, nr. 2) - Sebastien Lareau (Canada) 6-1, 6-2. În semifinale, Draper a beneficiat de abandonul lui Chang, care nici nu s-a prezentat la teren, iar Agassi l-a "spulberat" pur și simplu pe Ferreira, căruia i-a administrat un sec 6-1, 6-0. Finala s-a disputat astă-nopate.

Nu mai puțin de 102 jucători de tenis din primii 104 ai clasamentului Asociației Jucătorilor Profesioniști de Tenis și-au anunțat intenția de a participa la Internaționalele Statelor Unite de la Flashing Meadow, programate să se desfășoare între 31 august și 13 septembrie, a menționat directorul turneului, Jay Snyder. Cei doi jucători care sigur nu pot participa la U.S. Open sînt americanul Chris Woodruff, numărul 62 mondial, care este accidentat, și germanul Boris Becker, care s-a retras din turneele de Mare Șlem. Cap de serie numărul 1 este americanul Pete Sampras, care la U.S. Open va încerca să egaleze recordul de 12 titluri de Mare Șlem cîștigate, deținut de australianul Roy Emerson. Dacă Sampras va cîștiga, atunci va egala și recordul de titluri cucerite în Era Open la Flashing Meadow, în număr de cinci, record deținut de americanul Jimmy Connors.

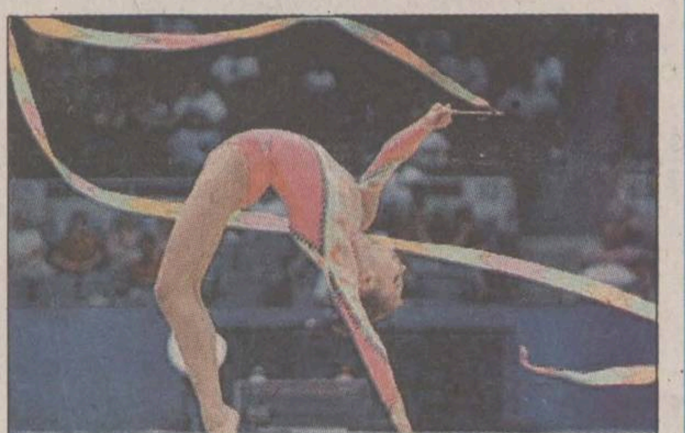

Americanii au cîștigat turneul de baschet

■ *Alina Kabaeva - trei medalii de aur la "Goodwill Games"*

Proba masculină de sărituri de la trambulină de la "Goodwill Games" a revenit chinezului Yu Zhuocheng, cu 426,24 p, urmat de coechipierul său Zhou Yiling și americanul Mark Ruiz.

Americanii au cîștigat, cu echipa lor de liceeni, turneul masculin de baschet, învingînd în finală cu 93 - 85 echipa Australei. Medalia de bronz a revenit Lituaniei, care s-a impus, în finala pentru locurile 3-4, în fața selecționatei din Puerto Rico, cu scorul de 119 - 75.

Rezultatele finalelor pe aparate, din cadrul concursului de gimnastică a Jocurilor Bunăvoinței, proba de gimnastică ritmică și sportivă. Coardă: 1. Elena Vitricenko (Ucraina); 2. Alina Kabaeva (Rusia); 3.Evghenia Pavlina (Belarus). Cerc: 1. Alina Kabaeva **(foto)**; 2. Evghenia Pavlina; 3. Elena Vitricenko. Măciuci: 1 Alina Kabaeva; 2. Evghenia Pavlina; 3. Teodora Alexandrova (Bulgaria). Panglică: 1. Alina Kabaeva; 2. Evghenia Pavlina; 3. Asel Mustafina (Rusia).

Hakkinen, cel mai bun în Austria

■ *el a profitat de grava eroare a lui Michael Schumacher*

Finlandezul Mika Hakkinen a cîștigat ieri Marele Premiu de Formula 1 al Austriei, profitînd de o mare eroare a principalului său adversar, Michael Schumacher, și de strategia superioară a teamului McLaren. Cei de la McLaren s-au bucurat și pentru locul al doilea obținut de David Coulthard, în urma acestuia sosind în puncte Michael Scumacher, Eddie Irvine (ambii de la Ferrari), Ralf Schumacher (Jordan) și Jacques Villeneuve (Williams).

În urma antrenamentelor cronometrate de sîmbătă, Giancarlo Fisichella (Benetton) și Jean Alesi (Sauber) și-au cîștigat dreptul de a pleca din prima linie, însă ei nu au avut prea mult timp să se bucure de această onoare. Debutul cursei a fost fulminant, Hakkinen depășindu-i fără complexe pe Alesi și Fisichella, Schumacher profitînd și el pentru a urca pe locul al doilea. În spatele lor s-au produs cîteva carambolaje, victime fiind ambele mașini Arrows, ambele Minardi și cea a lui Mika Salo, care au făcut necesară intrarea Safety Car pe circuit încă din primul tur. Coulthard și-a avariat puțin monopostul, dar a reușit să reia cursa, profitînd de încetinirea ritmului.

În continuare, am asistat la un duel extraordinar între Hakkinen și Schumacher, germanul încercînd în permanență să-l depășească pe lider. Din păcate, insistența aceasta l-a costat, Schumi ieșind la un moment dat în decor și avariindu-și serios botul mașinii. A fost nevoit să intre la boxe, pentru a primi asistență tehnică, a pierdut secunde bune și s-a îndepărtat de Hakkinen. În tururile imediat următoare, Alesi și Fisichella s-au cionit spectaculos (din cauza italianului) și ambii au fost nevoiți să abandoneze.

Partea a doua a cursei a fost mult mai liniștită, Hakkinen conducînd fără probleme, avînd spatele asigurat de coechipierul său, David Coulthard. Michael Schumacher a trebuit să tragă din greu pentru a-l depăși pe fratele său, Ralf, și a urca pe locul al patrulea. Ulterior, el a "prins" al treilea loc pe podium, datorită "bunăvoinței" colegului său de la Ferrari, Eddie Irvine.

În urma acestei curse, Hakkinen s-a distanțat în fruntea clasamentului piloților, cu 66 de puncte, urmat de M. Schumacher (58 p), Coulthard (36 p) și Irvine (32 p). În clasamentul echipelor, McLaren a adunat 102 puncte, Ferrari 90 de puncte, iar Benetton 32 de puncte. Următoarea etapă în Formula 1 va avea loc duminica viitoare în Germania, la Hockenheim. **(ICT)**

Deși a fost presat o bună bucată de vreme de Schumacher, Hakkinen și-a văzut de treabă și a savurat șampania învingătorului

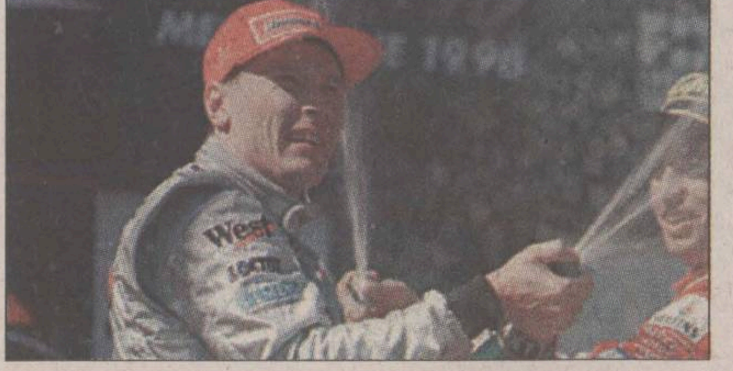

NU RATATI AFACEREA VERII !
S.C. BERMAS S.A. SUCEAVA

Fondat 1974
S.C. BERMAS S.A. SUCEAVA

☺ Foarte avantajos: bere la keg a 50 litri.
☺ Oferim din stoc instalatii de racire si distributie a berii de nivel mondial, import Germania si Italia.
☺ Aparatura are garantie 2ani. Asiguram service si consultanta in garantie si post garantie.
☺ Livram bioxid de carbon (CO_2 lichefiat cu tuburi la schimb, puritate 99,97%.
☺ Pentru fiecare aparat cumparat, firma va ofera o umbrela cadou.

BERE PENTRU TOATE VIRSTELE !
PATRU SORTIMENTE DE BERE PASTEURIZATA LA STICLE DE 1/2 LITRU DE LA BERMAS S.A.
GARANTIE 90 SI 120 ZILE.

Tel. 030/223098. Fax . 030/225648. Mobil 092379429

S.C. AGROCOM HOLDING S.A.
IMPORTATOR DIRECT - DISTRIBUITOR DE ZONĂ
ANVELOPE PENTRU TOATE ANOTIMPURILE
GOODYEAR GOODYEAR
Prin noi puteți echipa:
• AUTOTURISME
• AUTOCAMIOANE
• TRACTOARE • COMBINE
• MAȘINI AGRICOLE
Pret de importator direct.
Focșani - str. Cuza Vodă nr. 69
Tel. 037.225291 - 223225, fax 037.237614

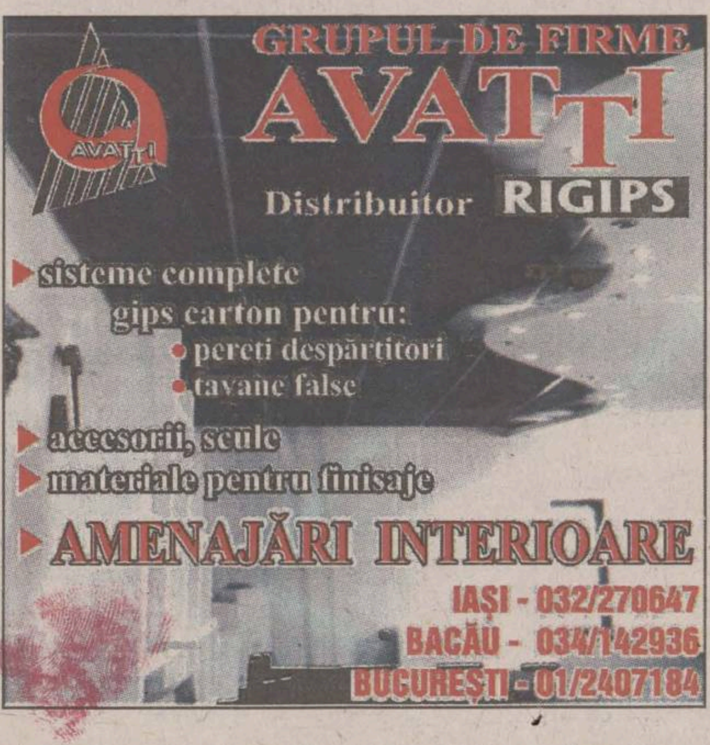

GRUPUL DE FIRME
AVATTI
Distribuitor RIGIPS
▸ sisteme complete gips carton pentru:
• pereti despărtitori
• tavane false
▸ accesorii, scule
▸ materiale pentru finisaje
▸ AMENAJĂRI INTERIOARE
IAȘI - 032/270647
BACĂU - 034/142936
BUCUREȘTI - 01/2407184

S.C. AVICOLA SUCEAVA S.A.
ofera produse de calitate :
carne si oua
in stare proaspata
la preturi competitive
Pentru informatii si programari sunati la telefon 030/ 251746 - int 43, 257284
fax 030/ 257358, 252893

Blonda
dumneavoastra
preferată
Klassbeer
produsă de
BERE
Păcurari
Gustul natural al berii

De vineri 31.07.1998

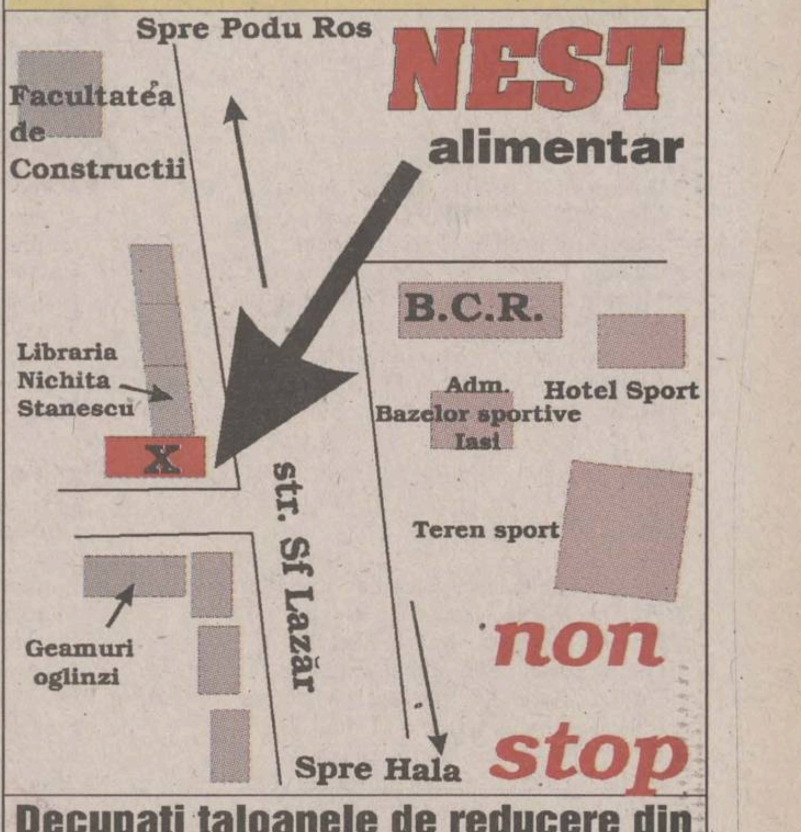

NEST
alimentar
non stop
Decupați taloanele de reducere din ziarele din 31.07. și 1.08.
NEST str. Sf. Lazar

Programul turului Diviziei A

Etapa I

sîmbătă, 1 august

Universitatea Cluj - CSM Reșița
FC Argeș - Rapid București
FC Onești - Farul Constanța
Dinamo București - Gloria Bistrița
FC Național - Ceahlăul Piatra Neamț
Foresta Fălticeni - Oțelul Galați
Olimpia Satu Mare - Petrolul Ploiești
Astra Ploiești - FCM Bacău
Universitatea Craiova - Steaua București

Etapa a II-a

vineri - sîmbătă, 7-8 august

CSM Reșița - FC Argeș
Rapid București - FC Onești
Farul Constanța - Dinamo București
Gloria Bistrița - Foresta Fălticeni
Ceahlăul Piatra Neamț - Olimpia Satu Mare
Oțelul Galați - FC Național
Petrolul Ploiești - Astra Ploiești
FCM Bacău - Universitatea Craiova
Steaua București - Universitatea Cluj

Etapa a III-a

sîmbătă - duminică, 15-16 august

Universitatea Cluj - FCM Bacău
FC Argeș - Steaua București
FC Onești - CSM Reșița
FC Național - Gloria Bistrița
Foresta Fălticeni - Dinamo București
Olimpia Satu Mare - Oțelul Galați
Astra Ploiești - Ceahlăul Piatra Neamț
Universitatea Craiova - Petrolul Ploiești
Rapid București - Farul Constanța

Etapa a IV-a

vineri - sîmbătă, 21-22 august

Dinamo București - FC Național
CSM Reșița - Rapid București
Farul Constanța - Foresta Fălticeni
Gloria Bistrița - Olimpia Satu Mare
Ceahlăul Piatra Neamț - Universitatea Craiova
Oțelul Galați - Astra Ploiești
Petrolul Ploiești - Universitatea Cluj
FCM Bacău - FC Argeș
Steaua București - FC Onești

Etapa a V-a

vineri - sîmbătă, 29-30 august

Universitatea Cluj - Ceahlăul
FC Argeș - Petrolul Ploiești
FC Onești - FCM Bacău
FC Național - Foresta Fălticeni
Olimpia Satu Mare - Dinamo București
Astra Ploiești - Gloria Bistrița
Universitatea Craiova - Oțelul Galați
CSM Reșița - Farul Constanța
Rapid București - Steaua București

Etapa a VI-a

sîmbătă, 12 septembrie

Dinamo București - Astra Ploiești
Foresta Fălticeni - Olimpia Satu Mare
Farul Constanța - FC Național
Gloria Bistrița - Universitatea Craiova
Ceahlăul Piatra Neamț - FC Argeș
Oțelul Galați - Universitatea Cluj
Petrolul Ploiești - FC Onești
Petrolul Ploiești - Rapid București
Steaua București - CSM Reșița

Etapa a VII-a

sîmbătă-duminică, 19-20 septembrie

Universitatea Cluj - Gloria Bistrița
FC Argeș - Oțelul Galați
FC Onești - Ceahlăul Piatra Neamț
Olimpia Satu Mare - FC Național
Astra Ploiești - Foresta Fălticeni
Universitatea Craiova - Dinamo București
CSM Reșița - FCM Bacău
Rapid București - Petrolul Ploiești
Steaua București - Farul Constanța

Etapa a VIII-a

sîmbătă, 26 septembrie

Dinamo București - Universitatea Cluj
FC Național - Astra Ploiești
Foresta Fălticeni - Universitatea Craiova
Farul Constanța - Olimpia Satu Mare
Gloria Bistrița - FC Argeș
Ceahlăul Piatra Neamț - Rapid București
Oțelul Galați - FC Onești
Petrolul Ploiești - CSM Reșița
FCM Bacău - Steaua București

Etapa a IX-a

sîmbătă-duminică, 3-4 octombrie

Universitatea Cluj - Foresta Fălticeni
FC Argeș - Dinamo București
FC Onești - Gloria Bistrița
Astra Ploiești - Olimpia Satu Mare
Universitatea Craiova - FC Național
CSM Reșița - Ceahlăul Piatra Neamț
Rapid București - Oțelul Galați
FCM Bacău - Farul Constanța
Steaua București - Petrolul Ploiești

Etapa a X-a

sîmbătă, 17 octombrie

Dinamo București - FC Onești
FC Național - Universitatea Cluj
Foresta Fălticeni - FC Argeș
Olimpia Satu Mare - Universitatea Craiova
Farul Constanța - Astra Ploiești
Gloria Bistrița - Rapid București
Ceahlăul Piatra Neamț - Steaua București
Oțelul Galați - CSM Reșița
Petrolul Ploiești - FCM Bacău

Etapa a XI-a

sîmbătă-duminică, 24-25 octombrie

Universitatea Cluj - Olimpia Satu Mare
FC Argeș - FC Național
FC Onești - Foresta Fălticeni
Universitatea Craiova - Astra Ploiești
CSM Reșița - Gloria Bistrița
Rapid București - Dinamo București
Petrolul Ploiești - Farul Constanța
FCM Bacău - Ceahlăul Piatra Neamț
Steaua București - Oțelul Galați

Etapa a XII-a

sîmbătă, 31 octombrie

Dinamo București - CSM Reșița
FC Național - FC Onești
Foresta Fălticeni - Rapid București
Olimpia Satu Mare - FC Argeș
Astra Ploiești - Universitatea Cluj
Farul Constanța - Universitatea Craiova
Gloria Bistrița - Steaua București
Ceahlăul Piatra Neamț - Petrolul Ploiești
Oțelul Galați - FCM Bacău

Etapa a XIII-a

sîmbătă-duminică, 7-8 noiembrie

Universitatea Cluj - Universitatea Craiova
FC Argeș - Astra Ploiești
FC Onești - Olimpia Satu Mare
CSM Reșița - Foresta Fălticeni
Rapid București - FC Național
Ceahlăul Piatra Neamț - Farul Constanta
Petrolul Ploiești - Oțelul Galați
FCM Bacău - Gloria Bistrița
Steaua București - Dinamo București

Etapa a XIV-a

sîmbătă, 14 noiembrie

Universitatea Cluj - Farul Constanța
Dinamo București - FCM Bacău
FC Național - CSM Reșița
Foresta Fălticeni - Steaua București
Olimpia Satu Mare - Rapid București
Astra Ploiești - FC Onești
Universitatea Craiova - FC Argeș
Gloria Bistrița - Petrolul Ploiești
Oțelul Galați - Ceahlăul Piatra Neamț

Etapa a XV-a

sîmbătă, 21 noiembrie

FC Argeș - Universitatea Cluj
FC Onești - Universitatea Craiova
CSM Reșița - Olimpia Satu Mare
Rapid București - Astra Ploiești
Farul Constanța - Oțelul Galați
Ceahlăul Piatra Neamț - Gloria Bistrița
Petrolul Ploiești - Dinamo București
FCM Bacău - Foresta Fălticeni
Steaua București - FC Național

Etapa a XVI-a

sîmbătă, 28 noiembrie

Universitatea Cluj - FC Onești
FC Argeș - Farul Constanța
Dinamo București - Ceahlăul Piatra Neamț
FC Național - FCM Bacău
Foresta Fălticeni - Petrolul Ploiești
Olimpia Satu Mare - Steaua București
Astra Ploiești - CSM Reșița
Universitatea Craiova - Rapid București
Gloria Bistrița - Oțelul Galați

Etapa a XVII-a

sîmbătă, 5 decembrie

FC Onești - FC Argeș
CSM Reșița - Universitatea Craiova
Rapid București - Universitatea Cluj
Farul Constanța - Gloria Bistrița
Ceahlăul Piatra Neamț - Foresta Fălticeni
Oțelul Galați - Dinamo București
Petrolul Ploiești - FC Național
FCM Bacău - Olimpia Satu Mare
Steaua București - Astra Ploiești

Programul turului Diviziei B

Etapa I

sîmbătă, 1 august

Dacia Unirea Brăila - Precizia Săcele
Cimentul Fieni - Rocar București
Laminorul Roman - Petrolul Moinești
Sportul Studențesc - Gloria Buzău
Chindia Tîrgoviște - Dunărea Galați
Metrom Brașov - Poiana Cîmpina
Nitramonia Făgăraș - FC Brașov
Tractorul Brașov - Midia Năvodari
Rulmentul Alexandria - Politehnica Iași

Etapa a II-a

sîmbătă, 8 august

Precizia Săcele - Cimentul Fieni
Rocar - Laminorul Roman
Petrolul Moinești - Sportul Studențesc
Gloria Buzău - Metrom Brașov
Dunărea Galați - Nitramonia Făgăraș
Poiana Cîmpina - Chindia Tîrgoviște
FC Brașov - Tractorul Brașov
Midia Năvodari - Rulmentul Alexandria
Politehnica Iași - Dacia Unirea Brăila

Etapa a III-a

sîmbătă, 15 august

Dacia Unirea Brăila - Midia Năvodari
Cimentul Fieni - Politehnica Iași
Laminorul Roman - Precizia Săcele
Chindia Tîrgoviște - Gloria Buzău
Metrom Brașov - Sportul Studențesc
Nitramonia Făgăraș - Poiana Cîmpina
Tractorul Brașov - Dunărea Galați
Rulmentul Alexandria - FC Brașov
Rocar - Petrolul Moinești

Etapa a IV-a

sîmbătă, 22 august

Sportul Studențesc - Chindia Tîrgoviște
Precizia Săcele - Rocar
Petrolul Moinești - Metrom Brașov
Gloria Buzău - Nitramonia Făgăraș
Dunărea Galați - Rulmentul Alexandria
Poiana Cîmpina - Tractorul Brașov
FC Brașov - Dacia Unirea Brăila
Midia Năvodari - Cimentul Fieni
Politehnica Iași - Laminorul Roman

Etapa a V-a

sîmbătă, 29 august

Dacia Unirea Brăila - Dunărea Galați
Cimentul Fieni - FC Brașov
Laminorul Roman - Midia Năvodari
Chindia Tîrgoviște - Metrom Brașov
Nitramonia Făgăraș - Sportul Studențesc
Tractorul Brașov - Gloria Buzău
Rulmentul Alexandria - Poiana Cîmpina
Precizia Săcele - Petrolul Moinești
Rocar - Politehnica Iași

Etapa a VI-a

sîmbătă, 5 septembrie

Sportul Studențesc - Tractorul Brașov
Metrom Brașov - Nitramonia Făgăraș
Petrolul Moinești - Chindia Tîrgoviște
Gloria Buzău - Rulmentul Alexandria
Dunărea Galați - Cimentul Fieni
Poiana Cîmpina - Dacia Unirea Brăila
FC Brașov - Laminorul Roman
Midia Năvodari - Rocar
Politehnica Iași - Precizia Săcele

Etapa a VII-a

sîmbătă, 12 septembrie

Dacia Unirea Brăila - Gloria Buzău
Cimentul Fieni - Poiana Cîmpina
Laminorul Roman - Dunărea Galați
Nitramonia Făgăraș - Chindia Tîrgoviște
Tractorul Brașov - Metrom Brașov
Rulmentul Alexandria - Sportul Studențesc
Precizia Săcele - Midia Năvodari
Rocar - FC Brașov
Politehnica Iași - Petrolul Moinești

Etapa a VIII-a

sîmbătă, 19 septembrie

Sportul Studențesc - Dacia Unirea Brăila
Chindia Tîrgoviște - Tractorul Brașov
Metrom Brașov - Rulmentul Alexandria
Petrolul Moinești - Nitramonia Făgăraș
Gloria Buzău - Cimentul Fieni
Dunărea Galați - Rocar
Poiana Cîmpina - Laminorul Roman
FC Brașov - Precizia Săcele
Midia Năvodari - Politehnica Iași

Etapa a IX-a

sîmbătă, 26 septembrie

Dacia Unirea Brăila - Metrom Brașov
Cimentul Fieni - Sportul Studențesc
Laminorul Roman - Gloria Buzău
Tractorul Brașov - Nitramonia Făgăraș
Rulmentul Alexandria - Chindia Tîrgoviște
Precizia Săcele - Dunărea Galați
Rocar - Poiana Cîmpina
Midia Năvodari - Petrolul Moinești
Politehnica Iași - FC Brașov

Etapa a X-a

sîmbătă, 3 octombrie

Sportul Studențesc - Laminorul Roman
Chindia Tîrgoviște - Dacia Unirea Brăila
Metrom Brașov - Cimentul Fieni
Nitramonia Făgăraș - Rulmentul Alexandria
Petrolul Moinești - Tractorul Brașov
Gloria Buzău - Rocar
Dunărea Galați - Politehnica Iași
Poiana Cîmpina - Precizia Săcele
FC Brașov - Midia Năvodari

Etapa a XI-a

sîmbătă, 10 octombrie

Dacia Unirea Brăila - Nitramonia Făgăraș
Cimentul Fieni - Chindia Tîrgoviște
Laminorul Roman - Metrom Brașov
Rulmentul Alexandria - Tractorul Brașov
Precizia Săcele - Gloria Buzău
Rocar - Sportul Studențesc
FC Brașov - Petrolul Moinești
Midia Năvodari - Dunărea Galați
Politehnica Iași - Poiana Cîmpina

Etapa a XII-a

sîmbătă, 17 octombrie

Sportul Studențesc - Precizia Săcele
Chindia Tîrgoviște - Laminorul Roman
Metrom Brașov - Rocar
Nitramonia Făgăraș - Cimentul Fieni
Tractorul Brașov - Dacia Unirea Brăila
Petrolul Moinești - Rulmentul Alexandria
Gloria Buzău - Politehnica Iași
Dunărea Galați - FC Brașov
Poiana Cîmpina - Midia Năvodari

Etapa a XIII-a

sîmbătă, 24 octombrie

Cimentul Fieni - Rulmentul Alexandria
Dacia Unirea Brăila - Tractorul Brașov
Laminorul Roman - Nitramonia Făgăraș
Precizia Săcele - Metrom Brașov
Rocar - Chindia Tîrgoviște
Dunărea Galați - Petrolul Moinești
FC Brașov - Poiana Cîmpina
Midia Năvodari - Gloria Buzău
Politehnica Iași - Sportul Studențesc

Etapa a XIV-a

sîmbătă, 31 octombrie

Dacia Unirea Brăila - Petrolul Moinești
Sportul Studențesc - Midia Năvodari
Chindia Tîrgoviște - Precizia Săcele
Metrom Brașov - Politehnica Iași
Nitramonia Făgăraș - Rocar
Tractorul Brașov - Laminorul Roman
Rulmentul Alexandria - Cimentul Fieni
Gloria Buzău - FC Brașov
Poiana Cîmpina - Dunărea Galați

Etapa a XV-a

sîmbătă, 7 noiembrie

Cimentul Fieni - Dacia Unirea Brăila
Laminorul Roman - Rulmentul Alexandria
Precizia Săcele - Nitramonia Făgăraș
Rocar - Tractorul Brașov
Petrolul Moinești - Poiana Cîmpina
Dunărea Galați - Gloria Buzău
FC Brașov - Sportul Studențesc
Midia Năvodari - Metrom Brașov
Politehnica Iași - Chindia Tîrgoviște

Etapa a XVI-a

sîmbătă, 14 noiembrie

Dacia Unirea Brăila - Laminorul Roman
Cimentul Fieni - Petrolul Moinești
Sportul Studențesc - Dunărea Galați
Chindia Tîrgoviște - Midia Năvodari
Metrom Brașov - FC Brașov
Nitramonia Făgăraș - Politehnica Iași
Tractorul Brașov - Precizia Săcele
Rulmentul Alexandria - Rocar
Gloria Buzău - Poiana Cîmpina

Etapa a XVII-a

sîmbătă, 21 noiembrie

Laminorul Roman - Cimentul Fieni
Precizia Săcele - Rulmentul Alexandria
Rocar - Dacia Unirea Brăila
Petrolul Moinești - Gloria Buzău
Dunărea Galați - Metrom Brașov
Poiana Cîmpina - Sportul Studențesc
FC Brașov - Chindia Tîrgoviște
Midia Năvodari - Nitramonia Făgăraș
Politehnica Iași - Tractorul Brașov

Monitorul Publicitate

Secțiunea D

Stef agenție imobiliară

str. Lăpușneanu, nr. 16

Tel: 215933; 216749 program 8-20

CENTRU-COPOU

■ 1 cameră, D, 36 mp, 4/6, faianță-gresie baie-bucătărie, parchet, telefon, telecablu, balcon, boxă subsol, Independentei, 13.000 USD. (2291)

■ 1 cameră, D, 42 mp, 1/8, faianță-gresie baie-bucătărie, parchet, telefon, telecablu, balcon închis, C. Civic, 14.000 USD. (2133)

■ 2 camere, D, 50 mp, 3/4, faianță baie-bucătărie, gresie baie, parchet camere – bucătărie, telefon, telecablu, balcon închis, Tg. Cucu, 100 milioane lei. (2312)

■ 2 camere, D, 56 mp, 8/9, faianță-gresie baie-bucătărie, parchet, 2 balcoane, Piata Unirii, 120 milioane lei. (2168)

■ 2 camere, D, 60 mp, et. 1, faianță, gresie, parchet, balcon închis, usa la intrare schimbată, bine întretinut, zona Hală, 24.000 USD. (1904)

■ 3 camere, circular, 70 mp, 2/6, faianță baie-bucătărie, gresie baie, parchet, telefon, telecablu, Piata Unirii, 200 milioane lei. (2337)

■ 3 camere, D, 4/4, 70 mp, faianță baie-bucătărie, linoleum, telefon, telecablu, balcon închis 12 m, Sf. Lazăr, 125 milioane lei. (2211)

■ 3 camere, D, 1/2, 60 mp, faianță baie, parchet 2 camere – 1 cameră mozaic, telefon, telecablu, Copou, 130 milioane lei. (2191)

■ 3 camere, D, 80 mp, parter înalt, faianță-gresie baie-bucătărie, parchet, boxă subsol, bun pentru sediu firmă, lîngă biblioteca "M. Eminescu", 30.000 USD.

GARĂ-AUTOGARĂ

■ 1 cameră, D, 34 mp, et. 1, faianță-gresie baie-bucătărie, parchet, telecablu, balcon, Autogară, 66 milioane lei. (2339)

■ 1 cameră, D, 40 mp, 3/4, parchet, telefon, telecablu, balcon închis, Autogară, 80 milioane lei. (2251)

■ 2 camere, circular, 50 mp, 4/4, faianță-gresie baie-bucătărie, parchet, telefon, telecablu, balcon închis, boxă, garaj, Gară, 110 milioane lei. (2237)

■ 3 camere, SD, 76 mp, 7/11, faianță baie, pachet, telefon, telecablu, 2 balcoane, Centru, 180 milioane lei. (2063)

■ 4 camere, D, 90 mp, et. 3, parchet, 3 balcoane, Autogară, la vile, 250 milioane lei. (2367)

PĂCURARI-CANTA

■ 1 cameră, D, 40 mp, et. 6, telefon, telecablu, balcon închis, liber, Păcurari, 48 milioane lei, neg. (2427)

■ 2 camere, SD, 48 mp, parter, faianță baie-bucătărie, linoleum, telefon, Păcurari, 58 milioane lei. (2315)

■ 3 camere, D, 66 mp, parter, faianță, gresie, 2 băi, parchet, balcon închis, boxă subsol, Canta, 85 milioane lei. (1941)

■ 3 camere, D, 70 mp, et. 3, faianță baie-bucătărie, linoleum, telefon, telecablu, 2 balcoane (unul închis), Păcurari, 90 milioane lei. (2504)

PODU ROȘ-CANTEMIR

■ 1 cameră, parter, zona Țesătura, parchet, bun pentru cabinet avocatură, notariat, medical, birouri firmă, 35 mp, 40 milioane lei, neg. (2121)

■ 2 camere, SD, 40 mp, 2/4, faianță-gresie baie-bucătărie, parchet, telefon, telecablu, balcon închis, Podu Roș, 70 milioane lei. (2526)

■ 2 camere, SD, 40 mp, 1/4, faianță bucătărie, parchet, telefon, balcon închis, Primăverii, 56 milioane lei. (2357)

■ 2 camere, SD, 4/4, faianță-gresie baie-bucătărie, parchet, telefon, telecablu, 75 milioane lei. (2042)

■ 3 camere, SD, 50 mp, et. 2, faianță-gresie baie-bucătărie, parchet, telefon, telecablu, Podu Ros, 90 milioane lei, neg. (2535)

TĂTĂRAȘI-METALURGIE

■ 1 cameră, 30 mp, 1/4, faianță bucătărie, linoleum, telefon, telecablu, balcon închis, Metalurgie, 40 milioane lei. (2349)

■ 1 cameră, 32 mp, parter, faianță baie – partial bucătărie, telefon, telecablu, baie cu duș, Metalurgie, 35 milioane lei, cu posibilitatea de a se vinde în rate. (2213)

■ 2 camere, SD, 50 mp, et. 4, linoleum, telefon, telecablu, balcon închis, Tătărasi, 50 milioane lei.

■ 4 camere, SD, 100 mp, 2/4, faianță–gresie baie-bucătărie, parchet camere – hol, telefon, telecablu, 3 balcoane, 2 băi, V. Lupu, 24.000 USD. (2202)

ALEXANDRU-DACIA

■ 2 camere, D, 60 mp, 6/8, faianță baie-bucătărie, parchet, telefon, telecablu, balcon închis, Alexandru, 80 milioane lei. (2531)

■ 4 camere, D, 100 mp, parter, faianță baie-bucătărie, linoleum, telefon, telecablu, Alexandru, 85 milioane lei. (2549)

NICOLINA-CUG

■ Garsonieră, 30 mp, et. 1, parchet, baie, bucătărie, balcon închis, usa de la intrare schimbată, foarte curată, Nicolina I, 38 milioane lei.

■ 1 cameră, 32 mp, 4/4, faianță–gresie baie, telefon, telecablu, balcon închis, baie cu cadă, Nicolina, 38 milioane lei. (2344)

■ 4 camere, D, parter, parchet, telecablu, boxă la subsol, curat, CUG, 95 milioane lei. (1961)

CASE-TERENURI

■ Casă 5 camere, cu etaj, deosebită, din cărămidă, acoperită cu tablă, cu 112 mp teren aferent, garaj transformat în centrală termică cu gaz metan. Camerele sînt dispuse astfel: parter - living, hol, cameră, bucătărie, baie; etaj - două dormitoare, balcon închis, baie serviciu, cameră. Toate camerele, inclusiv holurile sînt cu parchet, balcon închis. Casa este recent renovată, Copou, 70.000 USD, neg. (2400)

OFERTĂ SPECIALĂ

■ Vilă de lux, în zonă semicentrală, în curs de finisare, pe trei nivele, cu o suprafață construită de 440 mp, compusă din: 8 camere, două băi, două bucătării, garaj, centrală proprie pe gaz metan. Vila se poate și închiria pe o perioadă mai lungă. Pret neg. Se acceptă variante diverse.

■ Casă 2 camere, din chirpici, acoperită cu tablă, bucătărie și hol, 2000 mp teren, la 40 km de Iasi, 15 milioane lei. (2363)

■ Casă 3 camere, din cărămidă, acoperită cu tablă, gaz la sobe și bucătărie, apă, telefon, 460 mp, zonă semicentrală (str. Culturii), 260 milioane lei.

■ Casă 12 camere, în Valea Lupului, din cărămidă, acoperită cu tablă, două intrări, fîntînă, două băi, clădire cu centrală termică, subsol garaj, două beciuri, 500 milioane lei. (2035)

■ Casă 3 camere, baie, bucătărie, 160 mp teren, parter–etaj, sobe cu lemne, Podul de Fier, 130 milioane lei. (1927)

■ Casă 3 camere, baie, bucătărie, 500 mp, teren, zonă centrală, 650 milioane lei. (1837)

■ Casă 2 camere, cu sobe și pardoseală, baie, bucătărie, 380 V, 220 V, fîntînă în curte, beci, 2700 mp teren, Breazu, 125 milioane lei. (2307)

■ 1362 mp teren, cu autorizație de construcție, canalizare, apă, zona Ticău. Pret neg. la fata locului.

■ 500 mp teren, cu 13 m deschidere la stradă, cu deschidere la două străzi, aprobare de gaz metan, aprobare canalizare, curent 220-380 V, C. Civic, pret negociabil la fata locului. (2485)

■ 310 mp cu casă nelocuibilă, cu apă și curent electric, multe avantaje ca pozitie, zonă semicentrală (Podul de Piatră), 45 milioane lei, neg. (1971)

■ 435 mp, zonă centrală, 45 USD/mp. (1979)

■ 50.000 mp, cu 300 m deschidere la Marea Neagră, la 12 km de Constanta, 35 USD/mp.

SPAȚII COMERCIALE

■ 140 mp, zonă ultracentrală, 90.000 USD. (2468)

■ SC cu profil carne, vinde 25,5 mp spatiu comercial, cu toate facilitățile, ultracentral, utilat complet cu utilaje și materiale pentru carmangerie - 22.000 USD fără echipamente sau 26.000 USD cu echipamente.

■ 130 mp, nefinisat, zonă centrală, 95000 USD.

■ Spatii 80 mp, ce functionează în Dancu - carmangerie cu wc, 55 milioane lei. (2264)

■ Hală 100 mp, cu 4 m înăltime, pe 1800 mp teren, din cărămidă, cu fundatie pentru două nivele, cu gard de beton, 380 V, 220 V, acoperită cu tablă, pardoseală din beton, posibilitate de apă.

■ 216 mp sp. comercial – 650 mp teren. Sp. comercial este dispus pe parter – etaj, cu gaz metan, încălzire centrală, Tătărasi, 120.000 USD, neg. sau 6 USD la închiriere (2107)

■ 112 mp, zona Hala Centrală, 120.000 USD, neg. la vînzare sau 1000 USD/lună la închiriere.

■ 300 mp spatiu comercial ultracentral, dispus pe demisol și parter, bun ptr. sediu de bancă, sediu de firmă, 2 miliarde lei, neg. (2060)

CIVIC MEDIA

Str. Sărărie nr. 34, Iasi Telefon/fax 032/219557; telefon mobil 094533921

VÎNZĂRI

APARTAMENTE

1 CAMERĂ

■ 1 cameră, Grădinari, 40 milioane lei.

■ 1 cameră, Centru Civic, et. intermediar, 130 milioane lei.

■ 1 cameră, Duvana, 63 milioane lei.

2 CAMERE

■ 2 camere, str. Arcu, deasupra farmaciei, et. intermediar, 85 milioane lei.

■ 2 camere, D, et. 4/4, două balcoane, liber, 55 milioane lei.

■ 2 camere, et. 1, Păcurari.

3 CAMERE

■ 3 camere, Centru Civic, 30.000 USD.

TERENURI

■ Zona Bucium, excelent pentru casă - suprafată 500 m și 2000 m.

CUMPĂRĂRI

■ Apartamente 3-4 camere, camere la vile - Tg. Cucu, et. intermediar.

■ Apartament, Centru Civic, numai et. 1.

■ Casă în Iasi.

ART-INVEST SRL

Bdul N. Iorga nr. 26A, et. 1, cam. 22; Telefon 130896; 136498

Program: Luni-sîmbătă, orele 8,00-20,30; Duminică, orele 9,00-17,00

OFERTA SPECIALĂ

■ Spatii comerciale, 18 milioane lei

■ 3 camere, conf. I, P. de Fier, bucătărie cu intrare la subsol (3 boxe mari), balcon 9 m lungime, gresie, faianță, tapet, lambriuri, usi furniruite, hol mare, liber, parter înalt, 89 mp, 110 milioane lei. Urgent.

■ Casă, P. de Fier, din cărămidă, acoperită cu tiglă, dispusă pe două nivele, încălzire centrală proprie, canalizare, 10 boxe, baie (set Olivia), bucătărie, terasă, grădiniță - parter, la et. 1, 4 camere, teren (300 mp), posibilități extindere, 275 milioane lei, neg.

■ Casă 4 camere, baie bucătărie, 7 ha, beton, 6,5/5 m, canalizare, 3 ha, pămînt arabil, 0,5 ha, livadă nouă, 0,5 ha, vie nouă, fîntînă, curent electric, casă cărămidă, acoperită cu internit, 210 milioane lei, neg.

GARSONIERE

■ Nicolina, conf. II, 3/4, usă stejar, gaz, balcon dublu, închis, calciu, telefon, catv, baie cu cadă, 39 milioane lei, neg.

■ Nicolina, conf. II, et. 1, 34 mp, îmbunătătiri, 36 milioane lei, neg.

■ Poitiers, conf. II, 4/4, la stradă, 38 mp, 32 milioane lei, neg.

■ Nicolina, conf. II, 1/4, usă pe hol, balcon închis, calciu, catv, 30 mp, 37 milioane lei, neg.

■ Mircea, conf. II, 5/10, calciu, baie cu cadă (set Olivia), la stradă, liber, 36 milioane lei.

■ Alexandru, conf. III, et. 3, gaz, 30 milioane lei, neg.

■ N. Iorga, conf. II, et. 3, fără gaz, baie cu duș, parchet, 38 milioane lei, neg.

1 CAMERĂ

■ Canta, D, parter, 38 mp, usă schimbată, faianță, instalație schimbată, curat, 49 milioane lei. (mult neg.)

■ Alexandru, curat, 80 milioane lei - mobilat; 60 milioane lei - nemobilat (foarte mult neg.), et. 9/10.

2 CAMERE

■ Alexandru, D, parter, 40 mp, (putin degradat), posibilitate închis hol, 45 milioane lei, neg.

■ Alexandru, D, 8/10, curat, telefon, 40 mp, 55 milioane lei, neg.

■ Nicolina, D, 2/4, balcon, 65 milioane lei.

■ Nicolina, D, 4/4, curat, 2 balcoane, liber, 55 milioane lei. Urgent.

■ Alexandru, D, 2/10, curat, 40 mp, 60 milioane lei, neg.

■ Podu Ros, SD, parter, 47 mp, parchet, faianță, gratii la geam, usă brad, grădină, 65 milioane lei, neg.

■ Alexandru, SD, 9/10, gresie, hol, balcon 4 m închis, calciu, telefon, bine întretinut, la stradă, 46 milioane lei, neg.

■ Mircea, SD, fără probleme cu izolatia, 39 milioane lei.

■ Podu Ros, ND, parter, gratii la geam, parchet, telefon, 45 milioane lei.

■ Alexandru, ND, parter, 40 mp, instalație separată, curat, 50 milioane lei.

■ OCAZIE! Alexandru, 2/4, 40 mp, ND, gresie, faianță baie, bucătărie, usă la intrare schimbată, usi stil neckerman, parchet, curat, exceelent întretinut, 55 milioane lei.

■ Zimbru, SD, parter, balcon închis, boxă cu intrare din apartament, faianță în baie și bucătărie, 45 milioane lei.

■ Urgent. Primăveri, 3/4, D, 2 băi, parchet, fără balcon, bucătărie mare, 51 milioane lei, neg.

■ Dacia, D, 3/4, conf. I, balcon închis, cablu tv, liber, 57 mp, 56 milioane lei.

■ Podu Ros, SD, parter, balcon, gresie, faianță, parchet, 48 mp, instalatie separată, 57 milioane lei.

■ Gară, 4/4, fără probleme cu izolatia, parchet, balcon închis, boxă, 95 milioane lei, neg.

■ Tătărasi, ND, parter, balcon închis, gresie, faianță, baie și bucătărie, foarte bun pentru privatizare, 42 milioane lei. (F)

3 CAMERE

■ Nicolina II, D, 4/8, 74 mp, lambriuri, usi schimbate, 2 băi, balcon închis, 75 milioane lei.

■ Nicolina II, D, (lîngă postă), 4/4, 70 mp, faianță baie, balcon închis, usă furniruite, usă stejar intrare, 85 milioane lei, neg.

■ CUG, et. 2, D, 70 mp, 2 băi, gresie, faianță, baie, balcon închis, boxă la subsol, 90 milioane lei, neg.

■ Alexandru, D, 4/10, 56 mp, 58 milioane lei.

■ OCAZIE! Lîngă hotel "Conest", parter, bun ptr. privatizare, 2 băi, instalatie separată, parchet, lambriuri hol, 70 mp, foarte curat, la bloc nou, la stradă, D, 110 milioane lei, neg.

■ Alexandru, D, parter, bloc nou, gresie, faianță, 78 milioane lei.

■ Alexandru, 3/4, SD, 72 mp, calciu, parchet, faianță, apometru, hol, mochetat, balcon închis, 63 milioane lei.

■ Nicolina, lîngă piată, SD, 48 mp, balcon închis, 75 milioane lei, neg.

■ Podu Ros, SD, parter, bun ptr. privatizare, gresie, lambriuri, hol, faianță în bucătărie, 90 milioane lei.

■ Alexandru, parter, SD, gresie, faianță, 62 milioane lei, neg.

■ Nicolina, lîngă piată, 2/4, SD, 80 milioane lei, neg.

■ Alexandru, linoleum, faianță, gresie baie, SD, 63 milioane lei, neg.

■ Primăveri, 2/4, SD, 66 mp, parchet, usă stejar, foarte bine întretinut, 105 milioane lei.

■ Dacia (Bicaz), 4/4, cu pod, 70 mp, 2 băi, usă stejar, 68 milioane lei

■ Păcurari, D, 2 balcoane, tapet, faianță, hol lung, 3/4, 85 milioane lei.

4 CAMERE

■ Nicolina, D, 6/7, 2 balcoane (unul închis), 2 băi, sufragerie tip salon, 130 milioane lei, neg.

■ Lîngă hotel Conest, D, suprafată mare, parter, 130 milioane lei, neg.

Apartamente în zonă centrală

■ 3 camere, Independentei, 2 holuri, 2 băi, 70 mp, usă stejar, faianță în baie și bucătărie, catv, telefon, parchet, boxă și garaj, 9/10, liber, 25000 USD, neg.

■ 3 camere, D, Independentei, et. 6, 68 mp, cu fata la stradă, 2 balcoane (unul închis) 16 m, gresie, faianță baie, curat, 220 milioane lei, neg. (F)

■ 4 camere, centru, 2 băi, 2 balcoane, faianță baie, bucătărie, parchet paluxat, et. 3, 30.000 USD.

DANCU

■ 3 camere, D, conf. I, parter, 2 băi, 2 balcoane, 2 debarale, cu probleme la o baie, suprafată foarte mare, calciu, 38 milioane lei. Urgent.

CASE

■ Copou, lîngă AMRS (140 mp casa), 400 mp teren, casă cărămidă, acoperită cu tablă nouă, 3 intrări, 2 băi, faianță, gresie, camere cu dusumea, instalatie electrică nouă, 3 magazii, 400 milioane lei, neg.

■ Vilă, Bucium (mai sus de "Trei Sarmale"), 1000 mp vie, 100 mp spatiu comercial, 100 mp spatiu locuibil, gaz, canalizare, 90.000 USD.

■ Belcesti (centru), 4 camere, verandă, bucătărie de vară, 500 mp (84 mp casă), casă vălătuci, cimentuită, acoperită cu tablă, 30 milioane lei, neg.

■ Casă nou, lut, acoperită cu internită, 2 camere, coridor (o cameră cu sobă), 10 ari teren, 35 milioane lei, neg.

TERENURI

■ 3600 mp teren, Copou - Agronomie, 6 USD/mp, neg.

■ Teren arabil 1,5 ha, comuna Golăesti (20 km de Iasi), lîngă Jijia (vînd și parcelat), 12 milioane lei.

■ 2800 mp teren Bîrnova, curent electric, 30 m deschidere la sosea, posibilități de telefon, certificat de urbanism. Vînd și parcelat, 30.000 lei/mp, neg.

■ 900 mp Bucium, 10 m deschidere la stradă, posibilități gaz, apă, 117 milioane lei, neg.

COMPANIA IMOBILIARA

IASI, HOTEL "UNIREA" CAM 106

TEL/FAX: 032-21.62.62

CASTER

SIGURANTA-PROFESIONALISM-CALITATE

TERENURI

PĂCURARI

■ 1 ha Popas Păcurari, bun ptr. constructie casă, se vinde parcelat, 40 mii lei/mp. (5034)

■ 1750 mp, înainte de Popas Păcurari, 12 m deschidere la sosea, ptr. constructie, 10 USD/mp, neg. (5123; 5079)

■ 1250 mp, 17 m pînă la parcul Daewoo, 20 m deschidere la sosea. (5129)

■ 5000 mp, la iesirea din Păcurari, 70 m deschidere la sosea, cu certificat de urbanism, 15 USD/mp, neg. (5106)

■ 600 mp, 30 m deschidere la stradă, Păcurari, vizavi de Centrul de Afaceri. (5054)

■ 1310 mp, la iesirea din Păcurari (pe stînga, după postul de politie), 50 mp deschidere la strada principală, acces la calea ferată, 20 USD/mp. (5084)

■ 1400 mp Păcurari (în spatele cofetăriei Mimoza, vizavi de constructia Amicii), posibilități apă, canal, putin în pantă, beci 25 m adîncime, 10 USD/mp. (5001)

■ 2500 mp Păcurari, lîngă Eurogaz, toate facilitățile, 30.000 lei/mp. (5058; 5127)

■ 5000 mp Păcurari, vizavi de Antibiotice, 40 m deschidere la stradă, 20.000 lei/mp, neg. (5037)

■ 13800 mp Rediu Tătar, lîngă ferma de partid, 19.000 lei/mp, neg. (5038/37)

■ 600 mp, piata Păcurari, deschidere la două străzi, posibilitate gaz, canalizare, teren drept, 40.000 neg. (6105)

■ 390 mp Canta, lîngă BJATM, cu certificat de urbanism, 32.000. (5103)

■ 300 mp, Fundatie, intrare spre Păcurari, 50 USD/mp, usor neg. (5009)

PODU ROȘ-CANTEMIR-NICOLINA

■ 310 mp T. Neculai, cu autorizatie de constructie, toate facilitățile, ideal pentru constructie, 270.000 lei, neg. (5145)

■ 1400 mp, 25 m deschidere la Sos. Nicolina, cu certificat de urbanism, 10 USD/mp, neg. (5131)

■ 320 mp, Primăverii, 5500 USD. (5088)

■ 500 mp, N. Iorga, cu certificat de urbanism, 23 m deschidere la stradă, 50 USD/mp, neg. (5043)

■ 466 mp, Sos. Nicolina, ideal pentru vulcanizare, spălătorie auto, 25.000 lei/mp, neg. (5099)

■ 410 mp, Nicolina, 60 m deschidere la stradă, posibilitate apă, gaz, formă dreptunghiulară, 90.000 lei/mp. (5024)

■ 532 mp, Nicolina-CUG, deschidere la două străzi, 20x30, 10 USD/mp. (5095)

BUCIUM

■ 2500 mp cu deschidere la Sos. Bucium și la parcarea Plopii fără Sot, canalizare, gaz, curent electric, teren drept, 25 USD/mp. (5112)

■ 900 mp, 20 m deschidere la sos. Bucium, teren drept, vizavi de hanul "Trei Sarmale", 15 USD/mp. (5140)

■ 1760 mp, 50 m deschidere la sos. Bucium și la stradela Motel, 4 USD/mp. (6113)

■ 5000 mp, 600 m după postul de control, 68 m deschidere la sos. Bucium, teren drept, 23 USD/mp, neg.

■ 9600 mp, vizavi de motelul Bucium, deschidere 130 m, la DN 24, 8 USD/mp, neg. (5110)

■ 5200 mp, cu deschidere 89 m, la terenul și 89 m la drumul forestier, 7 USD/mp, neg. (5110/11)

■ 5000 mp Bucium, la 2 km de hanul "Trei Sarmale", la sosea, 35.000 lei/mp, neg. (5093)

■ 1250 mp Bucium, în apropiere de hanul "Trei Sarmale", 80.000 lei/mp, neg. (5041)

■ 1000 mp Bucium, Plopii fără Sot, cu certificat de urbanism, 20 USD/mp. (5004)

■ 1100 mp, Bucium, lîngă IVV, 75.000 lei, neg. (5034)

■ 5000 mp, Bucium, Vinalcool, 40 m deschidere la stradă, 50.000 lei/mp, neg. (5063)

■ 1000 mp, Bucium, vizavi de spitalul "Clunet", 20 m deschidere la stradă, construibil, cu certificat de urbanism, 9 USD/mp, usor neg. (5016)

■ 2250 mp, Bucium-motel, 40 m deschidere la stradă, ptr. constructie turistică, 25 USD/mp. (5040)

■ 2800 mp, 30 m deschidere la stradă, comuna Bîrnova, teren drept, zonă turistică, 30.000 lei/mp, usor neg. (5019)

ALTE ZONE

■ 500 mp, Bularga, teren drept, 18 m deschidere la stradă, islaz, toate facilitățile, 50.000 lei/mp, neg. (5122)

■ 2400 mp, Breazu, teren drept, 1000 mp, Aroma Viilor, 15.000 lei/mp. (5071)

■ 3 ha Breazu, la sosea, 30 m deschidere la stradă, aproape de statiunea experimentală, 15.000 lei/mp. (5027)

■ 735 mp Cîrlig, la 3 km de Sărărie, 12.000 lei/mp. (5065)

■ 1 ha com. Dobrovăt, la sosea, 9000 lei/mp. (5093)

■ 5000 mp, Tomesti, imediat după barieră, bun ptr. productie sau prestări servicii, 85 m deschidere la stradă și 59 adîncime, gaz, apă, telefon, curent electric, linie secundară de cale ferată, în apropierea zonei libere comerciale Iasi-Holboca, 3 USD/mp, fix. (5062)

SPAȚII COMERCIALE

■ 480 mp, Nicolina-CUG, la stradă, gaz, canalizare, grup sanitar, liber, 600 milioane lei, posibilitate rate: 200 milioane avans, cu achitare integrală în 2 ani. (5142)

■ P+1, 134 mp, 3 camere, baie, bucătărie, canalizare, centrală proprie, 650 mp teren, la 300 m de piata "Doi Băieti" 600 milioane lei sau posibilitate de închiriere, 1300 USD/lună.

■ 70 mp, Autogară, la stradă, ideal ptr. birouri, sediu firmă, 420 milioane lei, neg. (5036)

■ 120 mp Alexandru, compus din 3 spatii comerciale, grup sanitar, magazie, finisat în praf de piatră int. și ext., gresie, faianță, tavane false, 60 mp terasă amenajată, 120 mp suprafată construibilă, 300 mp suprafată totală, 600 milioane lei, neg.

■ Apartament 2 camere, D, parter, P. de Fier, bloc tip vilă, la stradă, spatiu utilat ptr. birouri, sistem de alarmă, 148 milioane lei, posibilitate închiriere, avans pe 5 ani, 7500 USD.

■ 40 mp amenajat ptr. birou, grup sanitar, cu societate, contract închiriere, Nicolina I, la stradă, 50 milioane lei, neg. (5060)

■ 200 mp, ultracentral, C. Civic, amenajat ptr. restaurant de lux în functionare, cu o investitie de 28000 USD; cedează contractul cu recuperarea acestei investitii. (5061)

■ Nicolina, 125 mp, intrare separată, grup sanitar, pe firmă, 160 milioane lei + TVA (5029)

■ Autogară, spatiu comercial 3 camere sau casă pentru locuit, 86 mp, fără balcon, camere înalte, gaz, apă, telefon, lîngă biroul Peco, 160 milioane lei, neg. (5022)

■ Tigarete - spatiu comercial 100 mp și curte 270 mp, compartimentat în 4 încăperi, din metal, sticlă, ciment, la stradă, cu apă, gaz, telefon, 120 milioane lei, neg. (5052)

■ și în alte zone ale orasului.

CASE

■ Centru, casă 2 camere, din cărămidă, 230 mp, 14000 USD, neg. (5124)

■ Tătărasi, 3 camere, baie, bucătărie, casă din cărămidă, acoperită cu tablă, canalizare, gaz, garaj, 640 mp, Moara de Vînt, 350 milioane lei.

■ Copou, 3 camere, baie, bucătărie, gaz, canalizare, microcentrală + 100 mp teren (după Institutul Agronomic), 250 milioane lei. (5107)

■ Copou, 4 camere, hol, baie + anexă 2 camere, baie, bucătărie, canalizare, gaz metan, încălzire centrală, suprafată casă - 140 mp, 365 mp, 450 milioane lei, neg. (5069)

■ Vilă în constructie fundatie + demisol, aprobare (d+p+1), cu materiale de constructie, s. totală 450 mp, P. de Fier, 150 milioane lei. (5059)

■ Casă (P+1); se vinde etajul, Copou, Lic. de Informatică, intrare separată 3 camere + 2 holuri + teren 150 mp + garaj + beci, s. 100 mp, 30.000 USD. (5047)

■ Casă 5 camere, 2 holuri, 2 bucătării, 2 corpuri clădire, s. totală - 1300 mp, sobe, gaz, baie în casă, boiler, dusumea, Tătărasi, 180 milioane lei. (5031)

■ Casă în orice zonă a orasului. (5042)

■ Centru, Bolta Rece, lîngă Medicină, 4 camere, bucătărie, hol, baie, debara, total s. construită 140 mp, curte, magazie, parcare 5 auto, 450 milioane lei, neg. (5017)

■ Casă ultracentral, cu etaj, 3 camere, D, 2 holuri, 2 băi, 2 bucătării, scară interioară, 300 mp teren, 600 milioane lei, neg. (5050)

■ Casă Tătărasi, 3 camere, SD, bucătărie, baie, cu parchet și dusumele, canalizare, reconsolidată recent, 870 mp teren, casă 100 mp, 300 milioane lei, neg. (5049)

■ Casă Tătărasi, în spatele Spitalului de Neurochirurgie, 2 camere, D, bucătărie, hol, cămară, garaj, magazie, teren 250 mp, casă 60 mp, 150 milioane lei, neg. (5048)

■ Casă 4 camere, baie, bucătărie, centrală proprie, garaj, beci, Sărărie, 650 milioane lei. (5044)

■ Casă 3 camere, acoperită cu tablă, gaz, canalizare, lîngă piata Chirilă, 100 milioane lei. (5045)

■ 4 camere în vilă, parter, sufragerie 35 mp, s.t. 100 mp, tot confortul, curte; garaj, în spate la UMF, 320 milioane lei, neg.

OFERTĂ SPECIALĂ

■ Vilă (P+1+2) - DN Iasi-Botosani, din cărămidă, acoperită cu tiglă, canalizare, centrală proprie, parchet și tîmplărie stejar, în toate camerele, faianță și gresie în bucătării, băi, balcoane: parter – 3 camere a 70 mp fiecare; et. 1 - o cameră protocol tip salon, 4 camere a 25 mp fiecare, baie, bucătărie, 2 balcoane; et. 2 - 3 camere, baie, bucătărie, hol, 2 balcoane și constructie anexă - 2 camere, grajd și magazie, beci unul 200 mp din piatră și unul sub vilă; vila se vinde împreună cu 3 ha teren din care 1 ha vie, 200 pomi fructiferi, s. construită este de 1000 mp, pret 250.000 USD, neg. (5055)

■ 7000 mp, DN Bacău-P. Neamt, 23 m deschidere la sosea, ptr. constructie, 20.000 lei/mp. (5097)

ÎNCHIRIERI

OFERTE

■ Spatiu comercial, 350 mp, Nicolina-CUG, la stradă, gaz, canalizare, grup sanitar, 25.000 lei/mp. (5142)

■ Casă (P+1), ultracentral, 4 camere, 100 mp, gaz, canalizare, încălzire centrală, pentru sediu firmă, 450 USD/lună. (6031)

■ Gară, spatiu (P+1), 120 mp, la stradă, ideal ptr. birouri, sediu firmă, 4 USD/mp/lună. (6025)

■ Centru, spatiu comercial 50 mp, 3 milioane lei/lună. (6019)

■ Centru, 1 cameră ptr. birouri, 140 USD/lună. (6017)

■ Centru, 170 mp, spatiu amenajat ptr. bar, restaurant, 1200 USD/lună. (6020)

■ Sărărie, casă 2 camere, 80 mp, 250 USD/lună. (6023)

■ Sos. Nicolina, la stradă, casă 2 camere, baie, bucătărie, gaz, canalizare, 150 USD/lună. (6022)

■ Sos. Nicolijna (a 2-a statie din P. Ros), la stradă, spatiu comercial 120 mp, grup sanitar, 6 milioane lei/lună. (6018)

■ Copou - apartament 3 camere, la vilă, cu baie, bucătărie, mochetat, jaluzele, încălzire centrală, pentru sediu firmă, 350 USD/lună. (6001)

■ Apartament 3 camere, D, 7/10, liber, mobilat, Tg. Cucu, 300 USD/lună. (6026)

■ Vilă Copou, 100 mp, demisol, 600 USD/lună, et. 2, 100 mp, 500 USD/lună, toate facilitățile, ideal ptr. sediu firmă. (6027)

CERERI

■ Spatiu minimum 100 mp ptr. sediu firmă

■ Apartamente, spatii comerciale, în orice zonă a orasului

■ Spatii 15-20 mp, ptr. birouri, la stradă, eventual apartament sau garsonieră, parter, zonă cu vad.

CUMPĂRĂRI

■ Teren ptr. constructie statie Peco, teren ptr. spălătorie auto, teren accesibil transportului cu tir, teren ptr. constructie firme

■ Apartamente, case, terenuri și spatii comerciale în orice zonă a orașului

■ Casă cu teren, central, semicentral, la stradă, ptr. sediu firmă.

GARĂ-AUTOGARĂ - et. intermediar

■ 1 cameră, 40 mp, 3/10, bine întretinut, liber, Străpungerea Silvestru, 68 milioane lei, neg. (1023)

■ 2 camere, D, 55 mp, et. 1, îmbunătătiri, Bacinski, 150 milioane lei, neg. (2006)

■ 2 camere, SD, et. 2, Străpungerea Silvestru, 75 milioane lei. (2027)

■ 3 camere, D, 72 mp, 6/8, îmbunătătiri, Străpungerea Silvestru, 160 milioane lei, neg. (3111)

■ 3 camere, D, 2/4, Străpungerea Silvestru, 140 milioane lei. (3002)

■ 4 camere, D, 100 mp, 4/8, îmbunătătiri, boxă subsol, Bacinski, 30.000 USD, neg. (4023)

■ 4 camere, D, 96 mp, 4/7, Gării, 190 milioane lei, neg. (4024)

GARĂ-AUTOGARĂ - parter - ultimul etaj

■ 1 cameră, 40 mp, parter, liber, ideal privatizare, 62 milioane lei (1036)

■ 2 camere, SD, parter, 56 mp, la stradă, Autogară, 115 milioane lei

■ 4 camere, D, et. 4, îmbunăătiri, garaj, Sos. Arcu, posibilitate 2 rate, 220 milioane lei, neg. (4034)

CANTA-PĂCURARI - et. intermediar

■ 1 cameră, 40 mp, 6/7, Sos. Păcurari, 50 milioane lei. (1052)

■ 1 cameră, 37 mp, et. 1, liber, Canta, 55 milioane lei, neg. (1037)

■ 2 camere, SD, 3/4, balcon închis, faianță, gresie, curat, liber, 60 milioane lei. (2099)

■ 2 camere, D, 56 mp, 4/8, Sos. Păcurari, 76 milioane lei, neg.

■ 2 camere, D, 56 mp, et. 1, îmbunătătiri, bloc vechi, după Biblioteca "Eminescu", 16.000 USD. (2022)

■ 3 camere, D, 4/8, f. bine întretinut, îmbunătătiri, Sos. Păcurari, 75 milioane lei, neg. (3106)

■ 3 camere, D, et. 3, multe îmbunătătiri, Sos. Păcurari, vizavi de Inproiect, 100 milioane lei, neg. (3091)

■ 3 camere, D, et. 2, Toma Cozma, 90 milioane lei, neg. (3059)

■ 3 camere, D, 4/5, îmbunătătiri, boxă subsol, Sos. Păcurari, deasupra Postei, 95 milioane lei, neg. (3046)

■ 3 camere, D, 76 mp, 4/5, 2 balcoane, 2 băi, îmbunătătiri, deasupra mag. Ario, 110 milioane lei. (3004)

■ 4 camere, D, 100 mp, 3/6, Sos. Păcurari, vizavi de Autobază, 110 milioane lei, neg. (4013)

CANTA-PĂCURARI - ultimul etaj

■ 1 cameră, 40 mp, et. 8, bine întretinut, izolatie triplă, Club 20, 52 milioane lei, neg. (1039)

■ 2 camere, ND, conf. I, parter, la stradă, bloc vechi, după Biblioteca "Eminescu", 76 milioane lei. (2008)

■ 2 camere, D, et. 4, izolatie recentă, Canta, 55 milioane lei, neg. (2135)

■ 3 camere, D, parter, vedere la stradă, Canta, 80 milioane lei, neg. (3113)

■ 3 camere, D, parter, balcon, boxă subsol, Sos. Păcurari, la stradă, ideal ptr. privatizare, 110 milioane lei, neg. (3102)

■ 4 camere, D, 74 mp, parter, Canta, 75 milioane lei. (4011)

CENTRU - ET. INTERMEDIAR

■ 1 cameră, 36 mp, 9/10, C. Civic, 100 milioane lei, neg. (1054)

■ 1 cameră, 40 mp, et. 2, balcon 6 m, îmbunătătiri, liber, C. Civic, 115 milioane lei. (1055)

■ 1 cameră, 6/8, semimobilat, Independentei, 12500 USD. (1026)

■ Garsonieră, conf. II, et. 3, îmbunătătiri, liberă, ultracentral, 35 milioane lei, neg. (1043)

■ 2 camere, D, 60 mp, et. 1, îmbunătătiri, C.Civic, 20.000 USD, neg. (2138)

■ 2 camere, D, 47 mp, 7/10, îmbunătătiri, curătenie recentă, C. Negri, 120 milioane lei, neg. (2108)

■ 2 camere, D.et. 1, boxă subsol, posibilitate garaj, Arcu, 140 milioane lei, neg. (2096)

■ 3 camere, SD, 70 mp, et. 2, îmbunătătiri, 2 băi, Tg. Cucu, 170 milioane lei, neg. (3108)

■ 3 camere, SD, 72 mp, et. 1, deasupra mag. Unic, 110 milioane lei. (3100)

■ 3 camere, D, multe îmbunătătiri, semimobilat, P. Unirii, 28000 USD, neg. (3095)

■ 4 camere, D, et. 2, vizavi de Fac. de Medicină, 250 milioane lei, neg.

■ 4 camere, D, et. 1, îmbunătătiri, total mobilat și utilat, liber, Sf. Lazăr, 280 milioane lei. (4012)

CENTRU - parter - ultimul etaj

■ 1 cameră, parter, bloc vechi, piata Independentei, ideal ptr. spatiu comercial, 120 milioane lei, neg. (1024)

■ 2 camere, D, parter, liber, ideal ptr. privatizare, C. Negri, 17000 USD, neg. (2132)

■ 3 camere, D, parter, 80 mp, bun ptr. privatizare, Independentei, 220 milioane lei, neg. (3085)

TG. CUCU - parter - ultimul et.

■ 1 cameră, 36 mp, parter, boxă subsol, liber, ideal ptr. privatizare, 85 milioane lei. (1049)

■ 2 camere, D, et. 4, fără probleme cu izolatia, Prof. Paul, 72 milioane lei, neg. (2104)

■ 2 camere, SD, parter, balcon, T. Vladimirescu, 80 milioane lei, neg. (2092)

■ 3 camere, D, parter, balcon, îmbunătătiri + 3 camere demisol, cu intrare din bucătărie, liber, P. de Fier, 120 milioane lei, neg. (3057)

TG. CUCU - et. intermediar

■ 2 camere, D, et. 2, la stradă, T. Vladimirescu - P. de Fier, 83 milioane lei, neg. (2074)

■ 3 camere, D, et. 2/4, P. de Fier, 95 milioane lei, neg. (3032)

■ 4 camere, D, et. 1, P. de Fier, 175 milioane lei, neg. (4030)

COPOU - ET. INTERMEDIAR

■ 2 camere, D, 3/8, îmbunătătiri, liber, lîngă Parcul Copou, 16500 USD, neg. (2054)

■ 2 camere, SD, 7/8, lîngă Unievrsitate, 90 milioane lei, neg. și 5/8, 120 milioane lei. (2004)

■ 3 camere, D, 70 mp, 6/10, f. bine întretinut, boxă subsol, Puskin, 25000 USD, neg. (3089)

■ 3 camere, SD, et. 1, lîngă Centrul Cultural Francez, 22000 USD. (3007)

COPOU - parter - ultimul et.

■ 2 camere, D, parter înalt, îmbunătătiri, boxă, bun ptr. privatizare, liber, lîngă Universitate, 110 milioane lei, neg. (2076)

■ 2 camere, D, et. 2, cu pod, boxă subsol, bloc tip vilă, liber, Macazului, 120 milioane lei. (2007)

■ 3 camere, D, 64 mp, parter, balcon, Copou, 140 milioane lei, neg.

■ 4 camere, 88 mp, parter, 3 balcoane închise, boxă subsol, vizavi de Grădina Botanică, 30000 USD. (4033)

CANTEMIR - et. intermediar

■ 2 camere, ND, transformat din 3 camere, 2/4, Decebal, 58 milioane lei. (2136)

■ 2 camere, D, 4/10, 2 balcoane închise, îmbunătătiri, lîngă Casa Sidicatelor, 80 milioane lei, neg. (2079)

TĂTĂRAȘI - et. intermediar

■ Garsonieră, conf. I, et. 3, mobilată, liberă, V. Lupu, 42 milioane lei. (1027)

■ Garsonieră, conf. II, complex T. Vladimirescu, 37 milioane lei, neg.

■ 1 cameră, 40 mp, bine întretinut, liber, deasupra policlinicii "Sf. Maria", 7/8, 58 milioane lei. (1044)

■ 2 camere, SD, et. 1/10, bine întretinut, 60 milioane lei, neg. (2129)

■ 2 camere, ND, et. 2, f. bine întretinut, Ciric, 40 milioane lei. (2114)

■ 2 camere, SD, conf. I, et. 1, Stejar, 75 milioane lei, neg. (2097)

■ 2 camere, SD, et. 2, Bucsinescu, 70 milioane lei, neg. (2030)

■ 3 camere, D, 86 mp, 6/8, 3 balcoane închise, 2 băi, îmbunătătiri, boxă subsol, garaj 25 mp, Oancea, 180 milioane lei,neg. (3109)

TĂTĂRAȘI - parter - ultimul etaj

■ Garsonieră, conf. I, parter, mobilată, V. Lupu, 43 milioane lei. (1060)

■ 2 camere, ND, parter cu balcon, T. Vladimirescu, 65 milioane lei. (2119)

■ 2 camere, D, et. 3, cu pod. Vladimirescu, 75 milioane lei. (2117)

■ 3 camere, SD, parter, bun ptr. privatizare, I. Creangă, 110 milioane lei. (3001)

CANTEMIR - parter - ultimul et.

■ 2 camere, SD, parter, vedere la stradă, Nicolina, ideal ptr. privatizare, 60 milioane lei. (2149)

■ 2 camere, SD, et. 4, bdul N. Iorga, 65 milioane lei, neg. (2146)

■ 2 camere, SD, et. 4, liber, Al. Decebal, 55 milioane lei. (2075)

■ 2 camere, ND, 47 mp, parter, Socola, 46 milioane lei. (2134)

PODU ROȘ - et. intermediar

■ 2 camere, ND, conf. I, 47 mp, et. 3, Splai Bahlui, vizavi de Facultatea de Electrotehnică, 70 milioane lei. (2148)

■ 2 camere, SD, conf. I, 3/4, liber, Tutora, 55 milioane lei. (2064)

■ 3 camere, SD, 6/10, lîngă Lic. "Racovită", 80 milioane lei.

PODU ROȘ - parter - ultimul etaj

■ 2 camere, SD, 47 mp, parter, bine întretinut, inst. sanitară separată, ideal ptr. privatizare, 75 milioane lei. (2124)

■ 2 camere, SD, et. 4, bine întretinut, liber, Primăverii, 60 milioane lei. (2078)

■ 2 camere, SD, parter, Primăverii, 55 milioane lei, neg. (2015)

■ 2 camere, ND, 47 mp, parter, cu balcon, îmbunătătiri, vizavi de restaurantul Cotnari, 85 milioane lei. (2066)

■ 2 camere, SD, parter înalt, îmbunătătiri, Al. Rozelor, 67 milioane lei, neg. (2034)

■ 3 camere, SD, parter, balcon, Al. Rozelor, 100 milioane lei.

NICOLINA - parter - ultimul et.

■ 2 camere, D, 42 mp, parter, boxă subsol, Al. Nicolina, vedere la stradă, 65 milioane lei, neg.

■ 2 camere, D, parter, îmbunătătiri, Clopotari, 60 milioane lei, neg.

■ 2 camere, D, parter, bun ptr. privatizare, Libertătii, 73 milioane lei, neg. (2087)

■ 3 camere, D, parter, balcon, T. Neculai, 75 milioane lei, neg.

■ 3 camere, D, parter, uscător, îmbunătătiri, Libertătii, 78 milioane lei. (3012)

■ 3 camere, D, et. 4, Împăcării, 68 milioane lei. (3013)

■ 4 camere, D, 97 mp, parter, balcon, îmbunătătiri, Clopotari, 130 milioane lei. (4015)

NICOLINA - et. intermediar

■ Garsonieră, conf. II, et. 3, bine întretinută, vizavi de Gara Nicolina, 37 milioane lei, neg.

■ 1 cameră, et. 2, îmbunătătiri, Împăcării, 55 milioane lei. (1040)

■ 2 camere, D, 6/10, bine întretinut, Hlincea, 72 milioane lei,neg. (2125)

■ 2 camere, D, et. 2, liber, Clopotari, 70 milioane lei, neg. (2124)

■ 3 camere, D, et. 1, bine întretinut, Împăcării, 85 milioane lei

■ 3 camere, D, 3/6, Poitiers, 80 milioane lei.

■ 4 camere, SD, 100 mp, 7/9, 2 balcoane închise, 2 băi, Nicolina-CUG, 95 milioane lei, neg. (4037)

■ 4 camere, D, et. 3, Hlincea, 85 milioane lei, neg. (4032)

DAVAL COMPANY

Iași, șoseaua Nicolina 25, bl. 957.

Tel. 032/225978, 226121; Tel. mobil 018613703

GARA

■ Garsonieră, conf. I, 3/6, faianță, balcon închis, 56 milioane lei.

■ Două camere, SD, conf. I, 2/4, 48 mp, curat, balcon închis, 75 milioane lei.

AUTOGARĂ

■ Garsonieră, conf. I, et. 3, 32 mp, balcon închis, curată, vedere la stradă, 50 milioane lei

■ Două camere, D, conf. I, 2/10, 56 mp, faianță, 90 milioane lei, neg.

■ 3 camere, D, conf. I, 70 mp, 3/4, balcon închis, faianță, curat, 115 milioane lei, neg.

PODU ROȘ

■ Garsonieră, conf. II, 28 mp, 8/10, 35 milioane lei

■ Două camere, ND, conf. II, 1/4, 32 mp, baie cu duș, fără balcon, gaz, gresie, 45 milioane lei

■ Două camere, SD, conf. II, Primăverii, 4/4/, fără probleme cu izolatia, baie cu cadă, faianță, bine întretinut, eliberare imediată, 50 milioane lei, neg.

NICOLINA

■ Garsonieră, conf. II, p., balcon închis, Nicolina I, 35 milioane lei.

■ O cameră, D, conf. I, 4/4, fără probleme cu izolatia, balcon închis, faianță în baie și bucătărie, telefon, Nicolina I, 46 milioane lei

■ 2 camere, D, conf I, 2/4, aleea T. Neculai, balcon 8 m închis, faianță, 66 milioane lei.

■ 2 camere, D, conf I, 3/4, Nicolina, balcon închis, lambriuri hol, Libertătii, curat, 65 milioane lei, neg.

FRUMOASA

■ 1 cameră, D, conf I, 8/9, balcon închis, f. curat, 40 mp, 48 milioane lei.

■ 2 camere, D, conf I, parter, curat, 60 milioane lei, neg.

■ 3 camere, D, conf I, 6/8, 2 băi, curat, balcon închis, 70 milioane lei, neg.

TG CUCU - P DE FIER - T. VLADIMIRESCU

■ garsonieră conf II, 30 mp, 3/4, baie cu cadă, 39 milioane lei.

■ 3 camere, D, conf I, 4/4, fără probleme cu izolatia, 70 mp, 75 milioane lei.

TĂTĂRAȘI

■ garsonieră, parter, baie cu cadă, boxă subsol, 30 milioane lei.

■ 1 cameră, conf I, D, parter, 38 mp, faianță, balcon închis, 50 milioane lei, neg.

■ 2 camere, D, conf I, 3/10, faianță, gresie, f. curat, 60 milioane lei.

■ 2 camere, D, 2/4, Oancea, 55 mp, faianță, tapet, balcon închis, 85 milioane lei.

METALURGIE

■ Garsonieră, D, 1/4, liberă, 34 milioane lei.

■ 1 cameră, D, conf. I, et. 3, balcon închis, f. curat, 41 milioane lei.

■ 3 camere, SD, 2/4, 57 mp, balcon închis, curat, 62 milioane lei.

BAZA III - BULARGA

■ Garsonieră, conf. II, 3/4, 20 mp, baie cu cadă, balcon închis, eliberare imediată, 36 milioane lei, neg.

■ 1 cameră, D, conf. I, et. 4/4, fără probleme cu izolatia, 37 mp, balcon închis, 43 milioane lei.

■ 3 camere, SD, conf. I, 4/4, 56 mp, eliberare imediată, 53 milioane lei, neg.

■ 3 camere, SD, p., 50 mp, 55 milioane lei.

CANTA

■ 1 cameră, D, conf. I, 1/4, 37 mp, telefon, mochetă, liber, 52 milioane lei, neg.

■ 2 camere, D, 3/4, la stradă, balcon 7 m, 65 milioane lei

■ 3 camere, D, parter, 65 mp, necesită curătenie, 55 milioane lei.

PĂCURARI

■ 1 cameră, D, conf. I, 7/8, fanată, gresie, 50 milioane lei.

■ 2 camere, D, 9/10, la stradă, curat, balcon închis, telefon, 42 milioane lei.

■ 2 camere, SD, conf. I, 60 mp, 7/8, faianță, gresie, boxă, 72 milioane lei.

GALATA

■ Garsonieră, conf. I redus, 4/4, fără probleme cu izolatia, 28 mp, liberă, 32 milioane lei, fix.

■ 3 camere, D, conf. I, parter, 58 mp, balcon închis + beci, telefon, 68 milioane lei.

DACIA

■ 2 camere, SD, 4/4, necesită curătenie, 40 milioane lei

■ 2 camere, D, conf. I, parter, balcon închis, faianță, curat, 50 milioane lei.

■ 3 camere, SD, conf. I, 3/4, PECO, faianță, gresie, balcon închis, telefon, curat, 63 milioane lei, neg.

ALEXANDRU

■ 2 camere, ND, parter, liber, bucătărie separată, baie cu cadă, Olimp, 41 milioane lei, fix.

■ 2 camere, ND, 2/4, liber, balcon închis, telefon, Familial, 46 milioane lei, fix.

■ 2 camere, SD, 2/4, Sos. Natională, balcon închis, telefon, catv, eliberare imediată, 48 milioane lei, fix.

■ 3 camere, SD, parter, 53 milioane lei.

CANTEMIR

■ 2 camere, SD, 1/4, balcon închis, telefon, curat, 60 milioane lei

■ 3 camere, D, 2/4, faianță, balcon închis, telefon, 80 milioane lei

■ 3 camere, SD, conf. I, 3/4, 60 mp, faianță, balcon 8 mp, 75 milioane lei

MIRCEA

■ 3 camere, D, 6/10, 60 mp, balcon închis, 60 milioane lei

■ 2 camere, SD, conf. I, 3/4, curat, balcon închis, 52 milioane lei

CASE-TERENURI

■ 500 mp, cu temelie beton pentru 4 camere, situat la 1,5 km de capăt CUG, spre Lunca Cetătuii, posibilităti de apă, curent, telefon, gaz metan, 18 milioane lei

■ 360 mp teren, în Oancea, 18 m x 20 m, 16 milioane lei

■ Casă construită în 1996, din cărămidă, acoperiș tablă albă, formată din 4 camere, hol, două garaje, nefinisată, situată la 1,5 km de la capăt CUG spre L. Cetătuii, la stradă, posibilitate apă, curent electric, telefon, gaz, teren 1000 mp, 115 milioane lei

■ Casă construită în 1996, din cărămidă, acoperiș tablă albă, formată din 4 camere, hol, bucătărie, partial finisată, posibilităti apă, gaz, teren 1000 mp, 110 milioane lei

---

IMOBILIARE

VÎNZĂRI

APARTAMENTE

1 CAMERĂ

■ Apartament cu o cameră, conf. I, bloc cărămidă, zona Gară - Autogară, et.1/3. Pret neg. la fata locului. Telefon 094/608800. (1251529)

■ Apartament cu o cameră, Hala Centrală, deasupra CEC, et. 2/6, 42 mp. Telefon 294017, orele 20,00-22,00. (1003633)

■ Garsonieră. Telefon 237065; 068/189507. (1251524)

■ Garsonieră, SD, telefon, telecablu, et. 5/4, bl. A2, Tătărasi, pret neg. la fata locului. Telefon 177713. (1246123)

■ Apartament cu o cameră, conf. mărit, parter înalt, Metalurgie, telefon, neg. 51 milioane lei. Telefon 121763, orele 18,00-22,00. (1251746)

■ Urgent. Garsonieră, zona Ciurchi 80, bl. Q2, complex T. Vladimirescu. Telefon 159022. (3017527)

■ Apartament cu o cameră, Canta, D, 38 mp, parter, îmbunătătiri. Pret 47 milioane lei, neg. Telefon 156929. (1251778)

2 CAMERE

■ Apartament 2 camere, zona T. Vladimirescu. Telefon 094/514630.

APARTAMENT 2 CAMERE

■ Apartament 2 camere, SD, conf. I, et. 2, exceptional, faianță integral în sufragerie, în bucătărie, în baie și în două holuri, balcon închis. Telefon 136383.

■ Apartament 2 camere, D, et. 2/3, blocuri Păcurari, lîngă Spitalul CFR. Telefon 294017, orele 20,00-22,00. (1003633)

■ Apartament 2 camere, D, 40 mp, et. 9, ultracentral, în Costache Negri, vizavi de Liceul nr. 6. Telefon 145683, după ora 18,00 sau 214572, orele 8,00-18,00 - pentru dl Nelu Babă. (1246556)

■ Apartament 2 camere, et. 8/10, îmbunătătiri, B-dul Independentei, bl. Y4. Telefon 234207; 117059. (1246787)

■ Apartament 2 camere, ND, et. 4, zona Minerva. Telefon 156850. (124607)

■ Apartament 2 camere, D, 50 mp, et.2/4, boxă 20 mp, Autogară - str. Arcu 75. Pret 120 milioane lei, neg. Telefon 092/364022. (1251638)

Anunță-ți prietenii!

Un nou CONCURS Monitorul - Mică Publicitate

PARTICIPĂ: numai cei care dau anunțuri de mică publicitate în MONITORUL

TALOANELE de concurs: se găsesc la toate centrele de preluare a anunțurilor

CÎȘTIGĂTORUL: va fi desemnat prin tragere la sorți în fiecare duminică la TELE 'M, ora 8.30 (în direct) și 18.30 (înregistrat)

ȘANSA de a cîștiga crește proporțional cu numărul de apariții ale anunțului:

- pentru 1-3 apariții se completează un talon
- pentru 4-6 apariții se completează 2 taloane
- pentru mai mult de 7 apariții se completează 3 taloane

Premiul perioadei 25 iulie - 31 iulie

un prăjitor de pîine SOLAC

■ Apartament 2 camere, SD, conf. I, et. 4/4, 48 mp, bucătărie 8 mp, parchet, balcon închis, baie cu geam, CATV, 60 milioane lei. Relatii la adresa: str. Splai Bahlui nr. 4A, sc. A, et. 4, ap. 17. Rog agentiile să se abtină!

■ Apartament 2 camere, D, et. 1, zona Nicolina - rond vechi CUG, pret avantajos. Telefon 126136 - fam. Gheorghiu. (1251650)

■ Apartament 2 camere, ND, Alexandru cel Bun, lîngă Minerva, pret 53 milioane lei, neg. Telefon 165482. (1246085)

3 CAMERE

■ Urgent. Apartament 3 camere, D, Centrul Civic, Bîrlad. Telefon 032/142265.

APARTAMENT 3 CAMERE

Apartament 3 camere, deosebit, cu multiple îmbunătătiri, ultracentral, et. inferior, terasă 100 mp. Telefon 216773. Pret neg. la fata locului.

■ Urgent. Apartament 3 camere, D, 2 băi, parter, balcon 10 m, beci cimentuit, boxă subsol, instalatie sanitară separată, rond vechi CUG. Telefon 125301.

■ Apartament 3 camere, D, et. 3/4, Nicolina - CUG 1. Relatii la telefon 129048.

■ Apartament 3 camere, et. 1, două balcoane, zona Nicolina I-CUG, Aleea Tudor Nicolae. Telefon 125136, după orele 17.00.

■ Apartament 3 camere, parter, în Canta, pentru privatizare, vad bun comercial sau locuibil, imediat, îmbunătătiri, gresie, faianță, telefon. Telefon 250930. Pret neg. (3016117)

■ Apartament 3 camere, SD, parter, cu îmbunătătiri, gresie, faianță, inst. sanitară nouă, curătenie recentă, cartier Dacia - str. Buridava nr. 4, bl. O7, sc. B, ap. 3. Telefon 226899. Pret neg. (3017513)

■ Apartament 3 camere, D, et. 3, spatios, scară curată, zonă linistită, cartier CUG. Pret 90 milioane lei, neg. Telefon 127361.

■ (schimb cu apartament 2 camere + diferentă 30 milioane lei) Apartament 3 camere, 2 balcoane, et. 9, faianță, parchet, telecablu, pret 85-90 milioane lei. Telefon 160802.

■ Apartament 3 camere, et. 4, fără probleme cu izolatia, telefon. Telefon 290583.

■ Apartament 3 camere, D, Nicolina I, 60 mp, et. 1, răcoros vara și călduros iarna, bine întretinut, 75 milioane lei. Telefon 225297.

■ Apartament 3 camere SD, Alexandru cel Bun. Pret negociabil 70 milioane lei. Relatii la adresa: str. Butnari nr. 4, bl. B2-2, sc. A, et. 1, ap. 3. După orele 16,00. (1251783)

4-5 CAMERE

■ (schimb) Apartament 4 camere, exceptional, confortabil, et. 5/8, 3 balcoane închise, cu vederea la stradă (Sos. Păcurari). Doresc oferte serioase, eventual variante. Telefon 162465.

APARTAMENT 4 CAMERE

Et. 4, str. Uranus (Sf. Lazăr), zonă linistită, stare foarte bună, balcon închis, interfon, telefon, posibilitatea garaj. Telefon 092/371618. FĂRĂ AGENTII!

■ Apartament 4 camere, la stradă - B-dul Stefan cel Mare, deasupra Magazinului "Romanta", et. 4/8, balcon, 2 băi, D, bine întretinut. Pret fix 25.500 USD (actele fiind suportate de cel care cumpără). Telefon 094/514225. (1246676)

■ Apartament 4 camere, lîngă Biserica Catolică - Nicolina. Pret fix 35.000 DM. Telefon 121879. (1246731)

■ Apartament 4 camere, parter, B-dul T. Vladimirescu (statia Pădurii), foarte bun pentru policlinică sau birouri, firmă. Telefon 118084, după ora 16,00. (1246890)

■ Apartament 4 camere, str. Musatini nr.1, bl. J6, sc. C, et. 4, ap. 18, fără probleme cu izolatia, curat, negociabil la fata locului. (1246059)

■ Apartament 4 camere, situat în cartierul Frumoasa, str. Diminetii nr. 2, bl. 787, sc. A, et. 1, ap. 4. Pret neg. Telefon 220945 - fam. Baciu Vasile.

■ Apartament 4 camere, zona Gării, et. 3, 35.000 USD, neg. Telefon 145862.

■ Urgent. Apartament 4 camere, nou, nelocuit, boxă mare, et. 4 (bloc cu 8 etaje), ziona CUG - primul rond, pret 180 milioane lei, neg. Telefon 157866, orele 20,00-22,00.

■ Apartament 4 camere, SD,et. 1, zona Alimentara "Olimp" (Alexandru cel Bun), pozitie excelentă, pe mijloc, curat, dublă vedere, geam baie, parchet, tapet hol, pret avantajos 70 milioane lei, neg. Relatii la adresa: str. Plăiesilor nr. 1, bl. R1, et. 1, ap. 2. Fără intermediari. Nu deranjati inutil.

CUMPĂRĂRI

■ Apartament 2 camere, zona Copou, et. 1, parter înalt. Telefon 113275, orele 15,00-19,00. (1246855)

■ Apartament 1-2 camere, etaj intermediar, zona Podu Ros, Cantemir, Nicolina, Tătărasi. Relatii la telefon 122146.

■ Apartament 2 camere, et. intermediar, în orice zonă, cu acces rapid la mijloacele de transport în comun. Ofer 40-42 milioane lei și taxele aferente. Telefon 168966. (1251557)

ÎNCHIRIERI

APARTAMENTE

OFERTE

■ Apartament 2 camere, B-dul Independentei, et. 2, liber din 15 octombrie 1998. Relatii suplimentare la telefon 225103, după ora 17,00.

■ Primesc în gazdă o familie tînără. Conditii deosebite (vilă, curte, grădină, liniste). Telefon 212401, după ora 16,00. (1251718)

■ Apartament 2 camere, mobilate, parter (renovat). Conditii: birouri societate sau cabinet medical. Telefoane: 033/221538; 231715 - Al. Decebal, bl. U2-26, ap. 3. (1251815)

■ Apartament 2 camere, toate facilitățile, Centru sau Canta, 4-5 ani, în valută, anticipat un an. Telefon 113403. (1251848)

■ Apartament cu o cameră, Nicolina. Plata anticipat pentru un an calendaristic. Telefon 131882. (1251905)

CERERI

■ Caut pentru închiriere garsonieră mobilată, pe termen lung, plata lunar, max. 500.000 lei. Telefon 236001, orele 9-17, sau 135855.

SCHIMBURI

APARTAMENTE

■ Schimb apartament 3 camere Vaslui cu 3 - 4 camere Iasi. Relatii la telefoane 035-322651; 318185.

■ Apartament 3 camere, D, Păcurari (str. Culturii), et. 1, cu apartament 3-4 camere, mari, confort sporit, etaj intermediar, aceeasi zonă. Telefon 161014.

■ Apartament 2 camere cu apartament 3 camere plus diferentă. Relatii la telefon 230172. (1003818)

■ Apartament cu o cameră - Galati (Micro 14) cu similar Iasi. Variante. Telefon 032/135432. (1246262)

■ Apartament 4 camere, D, et. 2, bloc nou, exceptional, cu 2 apartamente de 2 camere. Prefer Dacia, Alexandru. Telefon 250855, seara. (1246116)

■ (vînd) Apartament Copou, 2 camere, cu garsonieră, conf. I (plus diferentă), zonele Autogară, Sos. Arcu. Telefon 141886.

■ Apartament 3 camere, D, str. Canta 25, bl. 504, sc. A, ap. 2, cu garsonieră + diferentă. Pentru informatii - joi, 23 iulie și duminică, 26 iulie, la adresă (fam. Patrasc). (3017516)

■ Apartament 2 camere, confort I, D, cu garsonieră confort I. Telefon 161603. (1246079)

■ Apartament 3 camere, conf. I, SD, foarte curat, telefon, telecablu, cu apartament 2 camere sau casă, singur în curte. Telefon 166566. (1246086)

SPATII COMERCIALE

■ Vînd spatiu comercial 250 mp. Tel. 683457

■ Vînd sau închiriez spatiu productie (hală zidărie) 860 mp, încălzire proprie, curent trifazic, apă canalizare, telefon, teren (curte betonată) 980 mp. Accept variante (eventual rate). Telefon 033-734613, 092286605.

■ Spatiu comercial (toate facilitățile) - 24 mp (interior), în Dancu, la centru, proaspăt zugrăvit, împrejmuit cu gărdut din metal. Pret negociabil. Telefon 293486. (1251784)

ÎNCHIRIERI - CERERI

CUMPĂRĂM SPAȚIU CENTRAL

Compania străină de prestigiu CUMPĂRĂ sau închiriază la pretul pietii, pe termen lung, spatiu (ultra)central, la stradă, cu vad, vitrine mari, acces auto, cameră de stoc, utilităti. Minimum 100 mp. Vă rugăm să trimiteti toate datele (și copie acte proprietate) la CP 1317, OP 6 Iasi. Nu acceptătm intermedieri sau subînchirieri. (1251635)

VÎNZĂRI

TERENURI

■ S VÎND 30 ARI VIE NOBILĂ PE ROD SITUATĂ ÎN ZONA GĂRBOAVELE LA 12 KM DE GALATI. EVENTUAL ACCEPT SI VARIANTE. TEL. 034-112109; 094-522124.

VÎND TEREN CENTRAL

■ Plat, liber, 17x18 m, Păcurari, blocuri vechi, la stradă, toate utilitățile. Obtin certificat urbanism. Pret fix 10.000 USD, integral. Telefon 092.357855. (1251625)

■ 550 mp teren, lîngă Tigarete, în spatele Bisericii Catolice, toate facilitățile. Pret 18-20 dolari/mp, neg. Telefon 149228. (1555941)

■ Teren zona Bucium - 2.400 mp. Telefon 137333. (1246923)

■ 10.000 mp teren arabil, zona Chicerea - Tomesti, 1500 lei/mp, neg. Relatii la telefon 151950, orele 8,00-19,00. (1246809)

■ 538 mp teren, zonă centrală, apă curentă, canalizare, posibilităti imediate gaz metan, telefon. Telefon 136346, orele 14,00-22,00. (1246872)

■ Pămînt, Fundacul Păun - Bucium. Pret 20.000 lei/mp. Telefon 113280. (192973)

■ 6.000 mp în Bucium, din care 1.300 mp vie pe rod, 10.000 lei/mp. Telefon 175501, după ora 20,00. (1246781)

■ 380 mp teren în zona cămine T. Vladimirescu, 175.000 lei/mp, neg. Telefon 115874. (1246465)

■ 2.400 mp teren în sat Pietrărie, com. Bîrnova. Relatii la telefon 174209.

■ Urgent. 900 mp teren, fîntînă, posibilitate curent, gaz, Horpaz (în spatele serelor Visoianu). Pret 7 milioane lei, neg. Telefon 740930 - fam. Duicu. (1251607)

■ Central, teren 260 mp, cu casă mică, bătrînească. Telefon 117869, orele 14,00-17,00. (1251721)

■ 3.000 mp teren intravilan, Păun - Bucium, într-un ambient foarte pitoresc, lîngă un lac panoramă minunată a Iasului, 4 USD/mp. Telefon 231676. (1251723)

■ 1.012 mp teren, dependinte, apă, lumină, material de constructii, autorizatie și proiect, în Sos. Stefan cel Mare nr. 73. Telefon 152086. (1246070)

■ 0,5 ha intravilan, un cadru natural, exceptional, la 4 km de "Trei Sarmale", în com. Bîrnova, cu numai 10.000 lei/mp (1251907)

■ 5.000 mp teren pentru construit casă, în Miroslava. Relatii la telefon 165663. (1246139)

■ Zona I, teren cu casă - 450 mp, telefon, canalizare, excelent pentru firmă. Telefon 179840. (1251777)

CUMPĂRĂRI

■ Cumpăr teren construibil, Păcurari, Copou, Tg. Frumos, loc drept, la stradă, posibilitate gaz, canalizare, 20/30 USD/mp, neg. Telefon 094/879809. (1246888)

VÎNZĂRI

CASE

■ Vînd casă cu teren în Vatra-Dornei statiune. Telefon 031/526941

■ Vînd urgent și convenabil casă bătrînească + 25 ari teren, zonă centrală - com. Răcăciuni, sat Parava, jud. Bacău. Tel. 034/184.833.

■ Urgent, VILĂ în Roman, constructie nouă, 500 mp, zona Grivitei, cu toate utilitățile. Variante, eventual rate. Telefon 033-734613, 092286605.

■ Iasi - Casă, central, 6 încăperi, curent trifazic, gaz metan, stare foarte bună + dependinte. Telefon 214125.

■ Casă nouă, în constructie. Relatii la fam. Toderascu Neculai - str. Duzilor nr. 56, Podu-Iloaiei. Telefon 749048. (3016105)

■ Casă, 4 camere, în Belcesti, centru, la sosea. Telefon 177857. (1246830)

■ Casă de tip vilă, cu 3.500 mp în Husi, str. Fundătura Viilor nr.12. Informatii, după ora 17.00, la telefon 035/470362 - Husi sau 032/177301 - Iasi. (1251507)

■ Casă cu 1.000 butuci vie, 5.000 mp grădină și 1,5 ha în extravilan cu recoltă (porumb). Pret 55 milioane lei, neg. Avasilcăi, sat Gîrbesti - Tibana - Iasi. (1246880)

■ Casă două corpuri, teren 1.250 mp, încălzire centrală cu gaz metan, dependinte, zona Moara de Vînt. Pret informativ 300 milioane lei. Telefon 177035. (1246472)

■ Urgent. Două corpuri de casă în constructie (una pentru spatiu comercial) și teren aferent (750 mp total) în str. Aurel Vlaicu nr. 56. Pret informativ 140 milioane lei. Nu deranjati inutil. (1251548)

■ Urgent. Casă în zona Sărărie, cu 5 camere mari, 2 băi, garaj pentru 2 masini, încălzire proprie gaz metan și canalizare. Informatii la telefon 174005. Pret fix 550 milioane lei. Nu deranjati inutil. (1251548)

■ Casă nou ridicată și neterminată, în localitatea Borsa, com. Vlădeni, jud. Iasi. Telefon 129702, după ora 16,00. (3017517)

■ Casă 3 camere, anexe, grădină 400 mp, apă în curte, zonă centrală. Popovici - str. Sf. Andrei 26, Iasi. (1251824)

■ În satul Horlesti-Zahorna, com. Rediu, jud. Iasi, OP Valea-Lupului - Casă 4 camere, construită în 1994, cu teren 1.000 mp. Pret 40 milioane lei. Relatii la fam. Rată Ion.

■ Casă cu teren, str. Cicoarei nr. 40. Telefon 224464. (3016127)

■ Casă cu gaz metan, apă curentă și dependinte. Telefon 120860. (1251908)

SERVICII UTILE

SC DIVERTIS SRL
EXECUTĂ LA COMANDĂ, DIN BRAD,
STEJAR, TEI (USCAT): UȘI, FERESTRE,
LAMBRIURI ETC.
TELEFON: 032/127640 (ATELIER);
☎ - 032/125821 (BIROU).

SAXON'S SRL
STAMPILE ÎN 30 DE MINUTE (SUPORȚI COLOP, PLASTIC, LEMN);
- CĂRȚI DE VIZITĂ (DE LUX ȘI SIMPLE)
- PLASTIFICĂRI DOCUMENTE (MAX. A3)
- ÎNDOSARIERI DOCUMENTE (SPIRE DIN PLASTIC ȘI METALICE)
COMPLEX COMERCIAL ROND TRAMVAI TG. CUCU
☎ - 032/212257
FAX - 032/271521

SC TAGUS CONTOR ROMÂNIA SRL
OFERĂ ȘI MONTEAZĂ APOMETRE APĂ RECE ȘI CALDĂ (ȘI ÎN RATE) APROBATE METROLOGIC, AGREATE RAJAC ȘI R.A. TERMOFICARE. GARANȚIE 2 ANI.
STR. RÂPA GALBENĂ NR. 2A
☎ - 032/112035

A.F. STAMATE
REPARAȚII FRIGIDERE CASNICE ȘI INDUSTRIALE, MONTAJ ȘI REPARAȚII MAȘINI DE SPĂLAT AUTOMATICE ȘI NORMALE, ASPIRATOARE, ROBOȚI DE BUCĂTĂRIE, BOILERE, RADIATOARE ȘI ALTE OBIECTE ELECTROCASNICE.
SE OFERĂ GARANȚIE 2 ANI.
☎ - 032/128925, 153409, 094/219067
ZILNIC - NON-STOP
MĂ DEPLASEZ ȘI ÎN AFARA LOCALITĂȚII!!

SC ROTPUNKT CONSTRUCȚII SRL
- HIDROIZOLAȚII; - RENOVĂRI FAȚADE; - GRESIE ȘI FAIANȚĂ; - ACOPERIȘURI ȘARPANTĂ; - ALPINISM UTILITAR
☎ - 032/271742
ÎNCREDERE ȘI CONFORT!

REPARAȚII ARAGAZE.
TELEFON 032/132141.

SC POLAR SERVICE SRL
REPARAȚII FRIGIDERE CASNICE ȘI COMERCIALE
PREȚURI ACCESIBILE!!!
OFERIM GARANȚIE.
PROGRAM 8,00-19,00.
TELEFON 032/220859.

FRIGIDERE
REPARAȚII LA DOMICILIUL CLIENȚILOR
GARANȚIE 2 ANI
☎ - 032/145523

SC PROTEHNIC SRL
STR. 13 DECEMBRIE NR. 1
TEL/FAX: 032/124439
- ÎNTREȚINERE PENTRU ORICE TIP DE ECHIPAMENT SAU SISTEM DE AUTOMATIZARE
- CONSULTANȚĂ ÎN DOMENIU, PENTRU ORICE TIP DE LUCRARE DE AUTOMATIZARE
- REPARAȚII ECHIPAMENTE DE AUTOMATIZARE ÎN LABORATORUL PROPRIU SAU LA BENEFICIAR
- MONTAJ, INSTALARE ȘI PUNERE ÎN FUNCȚIUNE PENTRU SISTEME AUTOMATIZATE
- MODERNIZARE DE SISTEME ȘI LINII EXISTENTE PRIN INTEGRARE DE ECHIPAMENTE DE AUTOMATIZARE PERFORMANTE
- SERVICE APARATURĂ MEDICALĂ

SC 6M - FRIGIDERE CASNICE ȘI COMERCIALE DE ORICE TIP
- REPARAȚII LA DOMICILIU
- ÎNCHEIEM CONTRACTE DE ÎNTREȚINERE CU SOCIETĂȚI COMERCIALE
ASIGURĂM SERIOZITATE MAXIMĂ ȘI CALITATE LA CELE MAI MICI PREȚURI.
REDUCERI IMPORTANTE PENTRU FAMILII CU VENITURI MICI.
GARANȚIE: 2 ANI ȘI 4 LUNI
☎ - 251006 SAU 094-583866

SC TITI FRIG SRL IAȘI
- REPARAȚII FRIGIDERE CASNICE ȘI COMERCIALE
- DISTRIBUIM AGREGATE FRIGORIFICE CAPSULATE ȘI FREONI DUPONT LA PREȚURILE CELE MAI MICI
- EXECUTĂM LUCRĂRI P.R.A.M.
OFERIM GARANȚIE.
TELEFON 032/142110 (INT. 514);
032/233200.

ASIGURĂM PROTECȚIA DURABILĂ A ACOPERIȘURILOR PRIN: - HIDROIZOLAȚII CU MEMBRANE DE ÎNALTĂ PERFORMANȚĂ DIN IMPORT; GARANȚIE 10 ANI SAU CU MATERIALE CLASICE BITUMINOASE - ÎNVELITORI - ȘARPANTE
PREȚURI FOARTE AVANTAJOASE!!!
☎ - 032/174340.

INSTALAȚII SANITARE
- MONTĂRI APOMETRE
- MONTĂRI SETURI BAIE
- RACORDĂRI MAȘINI SPĂLAT
- ALTE REPARAȚII SANITARE
☎ - 032/127621; 127166

PUBLICITATE

AUTO MOTO

Autoturisme Româneşti

■ Dacia 1310 - TLX, an fabricatie 1988, motor 1400, 5 trepte viteză, 32.600 km/bord. Pret negociabil. Telefon 153428, după ora 14,00. (1246087)

■ Dacia 1300, perfectă stare de functionare, an fabricatie 1977. Telefon 213819, dupa orele 17,00. (301621)

■ Dacia 1310, an 1986, stare ireproşabilă. Relatii la telefon 092/306968; 171067. (1246883)

■ **Fără comision, înscriere auto Dacia berlină din depozit cu ridicare pe data de 10.08.1998, telefon 220946, după orele 16,00. (1251541)**

Autoturisme Import

■ **Vînd Opel Record 2.2i, stare ireproşabilă, an fabricatie 1986, servodirectie, servofrînă, închidere centralizată, înmatriculat persoană fizică, 4.800 DM, negociabil. Tel. 094-555150.**

URGENT!

■ **FORD PROBE, fără vama achitată. Tel. 034-143719, 092-704931.**

OFERĂ DEOSEBITĂ!

■ VÎND NISSAN SPORT, MODEL DEOSEBIT 1,6 i, consum 5,8 %, CATALIZATOR, 130 CP, STEREO BLAUPUNKT - 6 BOXE, TRAPĂ, SUPERBĂ, PRET NEGOCIABIL. TEL. 034-112109, 094-522124.

■ BMW 518, 1980, certificat BMW 525 si BMW 323 valabile 1976-1981; piese BMW seria 3 si 5 din dezmembrari. Tel. 094-852700.

■ **Vînd Fiat Croma 2500 TD, an fabr. 1989 + motor, cutie de viteze şi alte accesorii, pret negociabil. Tel. 094/531700.**

■ **Urgent, Mercedes 230E înscris P.F., ABS, catalizator, închidere centralizată, turelă si geamuri electrice, stare exceptională. Relatii la telefon 030/523004; 092/394204. (1251640)**

DIVERSE

■ Vînd RABA BASCULANTA 8,5 tone si SAVIEM 6,5 tone. Telefon 033-721447.

■ Vînd microbuz Fiat Ducato, an fabricatie 1986. Telefon 035/320379.

■ **Convenabil microbuz marca Fiat Ducato, 9 locuri si spatiu pentru marfă; motor 2500 cmc, combustibil motorină, stare de functionare perfectă. Relatii la telefon 212756.**

■ Motocicletă Jawa 3,50 cmc, cu ataş, si motoretă Mobra, negociabil. Telefon 127241. (1251837)

■ Motocicletă IJ Jupiter 5, 6.000 km, 2 căsti, janti laterale, carenă, stare si functionare ireproşabila ocazie deosebită. Telefon 171847. (1246124)

■ Combină treier românească SEMA 12 m, fabricată 1995, perfectă stare, masă 4.20 m. Relatii la familia Floroiu Dumitru, localitatea Războieni, comuna Tibănesti, judetul Iasi. Telefon 26. Accept variante de plată.

■ Tractor U 650 cu remorcă - 9,5 tone înscrisă în circulatie cu numere noi. An fabricatie 1993. Telefon 094/216894. (1246863)

■ Autoizotermă TV 35, 2 tone, stare bună de functionare. Telefon 296749. (1251544)

PIESE

■ Bloc-motor Dacia 1310 cu palier mărit. Telefon 164482, după orele 17,00. (0798698)

■ **SC CARSERO SRL vinde PIESE AUTO IMPORT second hand - Renault, Citroen, Peugeot, VW - AUdi, FIAT, Opel, Ford etc. - prin depozitele din Bacău, sat Sarata tel. 034-154587 si Iasi, Bdul Chimiei 2 Bis, tel. 032-123687.**

■ Două motoare, stare foarte bună, Mercedes 300 D, aduse din Germania. Telefon 092/364015. (3016114)

■ Cutie viteză pentru Dacia 1304-1307, în bună stare de functionare, pret negociabil. Telefon 233158, după orele 17.00. (1246839)

■ Piese camion SRD-5T, motor R2 cutie, grup si diferite ansamble. Relatii, după orele 18,00, la telefon 176361; 295716. (1246777)

CUMPĂRĂRI

■ **Dacia (eventual pentru dezmembrare sau pentru acte); ofer la schimb tîmplărie. Telefon 164482, după orele 17,00. (0798698)**

■ Difuzor (sticlă) pentru stop dreapta-spate la Fiat 125. Telefon 271467, după orele 15,00.

■ Radiator, tampoane motor si pivoti Dacia 1100. Telefon 145108.

Monitorul centre de Mică Publicitate

Monitorul
str. Smîrdan 5
tel. 144 577

Flora
str. V. Lupu 110
tel. 175 094

Materna
tel. 112 102

Vama Veche
Interior Magazin
Sometchim SA

E.M.I.
Bd. Independenţei
tel. 117 530

Rodipet
Piaţa Unirii
tel. 104 207

Rodipet
Piaţa M. Eminescu

Ario
Bd. Păcurari 142
tel. 163 928

Elgina
Bd. Alex. cel Bun 44
tel. 152 070

Original
Dacia,
str. Vitejilor, bl. 3SD8
tel. 250 897

1001 Articole
Podu Roş
Metalo - Chimice SA
tel. 130 750

C.M.V.
Complex
Podu de Piatră
tel. 135 598

Copou
Cinema Copou
tel. 145 738

El Roxi
C.U.G.
tel. 221 291

Avallon Music
Tg. Cucu
(blocul cu coloane)
tel. 175 838

TURISM

OLIMP - IAŞI
Str. Gavril Muzicescu nr. 6, bl. 7A, mezanin (fundaţie, deasupra Universităţii Petre Andrei), Tel: 215524, 215539

VARA 1998 !

TURCIA:
ANTALYA; KUSADASI
Hoteluri de 2, 3, 4, 5 stele; masa optional
Sejur la alegere; Preţuri convenabile
Servicii ireproşabile

KUSADASI
16 - 25.08.; autocar

GRECIA:
HALKIDIKI; CRETA; CORFU; KATERINI; PLATAMONAS;
Hoteluri, vile; masa opţional
Sejur la alegere; Asigurăm viza

ROMÂNIA:
MAMAIA; NEPTUN; OLIMP; EFORIE; JUPITER; VENUS; SATURN
Sejur de 6, 10, 12 zile; masa opţional

KLM
PRIN ICAR TOURS
Str. Costache Negri 43-parter, tel/fax: 216.319
Rezervări non stop: 094/606.426

Lufthansa
PRIN ICAR TOURS
Str. Costache Negri 43-parter, tel/fax: 216.319
Rezervări non stop: 094/606.426

PARIS
ZBOR CHARTER
(în fiecare vineri)
PRIN ICAR TOURS
Str. Costache Negri 43-parter, tel/fax: 216.319
Rezervări non stop: 094/606.426

PROSPER MERIDIAN
LITORAL - MUNTE
toate staţiunile
AGROTURISM
Italia - Spania - Israel - Grecia
Turcia - Ungaria
Iaşi, str. Arcu 25, sc. B, parter (mai jos de legătorie), tel: 032/211060, 112538

INSTANTANEU
rezervări şi eliberări de bilete
AVION / AUTOCAR

litoralul
României
Greciei
Turciei

ATLANTIC TURISM COMPANY
Iaşi, bd. Ştefan cel Mare B1-B2
galeriile comerciale, mezanin
☎ 032/21.38.72

OFERTĂ SPECIALĂ !
CATALOG SEMNAL
"TOTEM - O VACANŢA MINUNATA"
Litoral - Munte -Agroturism - Echitaţie - Yachiting - Şcufundări - Aventură - Tratament balnear - Odihnă - Pelerinaje religioase - Tururi culturale - Oraşe europene: Eurocity

România-Italia-Austria-Irlanda
Portugalia-Spania-Israel-Tunisia
Maroc-Malta-Elveţia-Franţa
Germania-Turcia-Cipru-Slovenia
Croaţia-Grecia-S.U.A-Ungaria
Ţările nordice-Anglia

PLECĂRI GARANTATE!

ITALIA

Transport aerian
TARIFE SPECIALE:
BALKAN, LUFTHANSA
TAROM, ROMAVIA,
AIR FRANCE, EMIRATES
AUSTRIAN AIR LINES,
TURKISH AIRWAYS
BRITISH AIRWAYS
Alitalia
swissair
MALEV Hungarian Airlines
KLM
CSA CZECH AIRLINES

Transport autocar:
TARIFE SPECIALE
ITALIA, ELVEŢIA
Germania, Spania,
Franţa, Portugalia
Anglia, Austria,
Scandinavia,
Benelux, Irlanda
DOUBLE T
EURO TIME
ATLASSIB
Touring
EUROPABUS

Litoral '98
Costineşti, Neptun, Saturn,
Mamaia, Venus, Olimp,
Eforie Sud, Eforie Nord,
Jupiter

Delta Dunării

Sinaia, Izvoru Mureşului,
Lacu Roşu, Slănic Moldova,
Vatra Dornei, Băile Tuşnad,
Băile Felix, Predeal,
Buşteni, Covasna, Durău,
Poiana Braşov

TOTEM
AGENŢIE DE TURISM

Str. Păcurari nr. 8 (la 50 m de Biblioteca M. Eminescu), tel.: 032/217380, tel./fax: 032/213545, totem@mail.dntis.ro

Oferta săptămînii: tehnică de calcul - birotică

Alege cea mai potrivita imprimanta pentru tine:

EPSON

Stylus COLOR 300
Stylus COLOR 600
PRET EXCEPTIONAL

QUARTZ MATRIX
Centru autorizat de distributie si service EPSON
Bd. Stefan cel Mare 10bis, Casa Modei, et. 2
Tel: 217248, 217258, Fax: 217262
qmatrix@quartzmatrix.ro

SPRiNT COMPUTERS

Oferte speciale
World Cup 1998
your password for tomorrow

INTEL PENTIUM 166/200/233MMX
499/549/599$
INTEL PENTIUM II 233/300Mhz - 899/1149$
Monitoare (numai cu sisteme WorldCup în limita stocului)
GOLDSTAR 14" - 139$ PHILIPS 104B, 14" - 164$
SAMSUNG 15" - 182$ PROVIEW 17" - 299$
LG Studioworks 17" - 499$
Pret fara TVA.
BONUS
Certificat ISO 9002
Str. Gh. Ghibănescu nr.1 Tel: 032/ 211.381

EPSON
Imprimante
scannere
consumabile
service

IBM Business Partner

Konica
Copiatoare
multifuncţionale
consumabile
service

Soluţii integrate pentru problemele Dvs. !

QUARTZ
Magazinul Quartz, bd. Independenţei Y1-Y2,
tel.: 032/216412, 216413, 146152; fax: 032/216412 mobil: 094-545026
US UNITRADE SYSTEMS

SYSCAD Tel. 032 213785 Fax 032 217166
Calculatoare TARGA - 3 ani garanţie
Consumabile pentru imprimante
Accesorii pentru Calculatoare
Mobile Rack for HDD = 160.000
Filtru monitor =54.000 * CD Blank =22.000

OMNIUM
Tel: 145993-magazin, 216528-fax, 213027-sediu E-Mail: omnium\mail.dntis.ro
CALCULATOARE • COMPONENTE • IMPRIMANTE • COPIATOARE • COMPONENTE MULTIMEDIA • SOFTWARE
CEA MAI BUNĂ OFERTĂ A ANULUI !!!
(De pînă acum ...)
SUNATI - NE PENTRU A AFLA **NOILE** PRETURI !!!

Shatter
TEL/FAX:
032-216281
•Hârtie imprimanta (A, A - 1,2,3 exemplare)
•Hârtie copiator A, A Hârtie scris
•Riboane pentru imprimante matriceale
•Consumabile pentru copiatoare (tonere, cilindre, etc)
•Role fax ; role telex ; role copiator A, A, A;
•Accesorii calculator (tastaturi, dischete, filtre protectie, etc.)
Program: zilnic: 9-19
Sediu: IAŞI, Stadion "Emil Alexandrescu"

NOU **IMPACT**
Computers Shop & Internet Café
Cumpăraţi un calculator IMPACT
şi cîştigaţi o reducere de 10% la imprimanta CANON
(reducerea este valabilă un an)
Oferim soluţii
Comstart '93 Cuza Vodă 43 (Golia) tel./fax: 215 341, 215 203, 279 890

Universal RX
Proiectare, execuţie, service
REŢELE CALCULATOARE
CABLARE STRUCTURATĂ
Microsoft Authorized Dealer — software personal calificat
Canon Official Dealer — imprimante jet si laser, copiatoare, faxuri
Hewlett Packard Authorized Reseller — imprimante jet si laser, consumabile plottere
SALIENT Master V.A.R. — calculatoare Pentium MMX, 6x86 M2, Pentium PRO, K6, Pentium II
Vânzări în RATE !
Str. Grigore Ureche nr. 3, Tel / Fax: 212 660, 217 254

REL COMPUTER
Distribuitor autorizat
LG EPSON LANIER
Calculatoare, imprimante, copiatoare
Case de marcat, cîntare electronice, consumabile
Iaşi, Şos. Arcu nr. 12, Bl. Z18, tel./fax 032-214190

le modèle
Sf. Lazăr nr. 53
Tel./fax 239003
calculatoare
imprimante
reţele
faxuri
copiatoare
aparatură foto
Ultra PRO Canon
Hewlett Packard IBM
Seikosha EPSON
POSIBILITATE DE PLATĂ ÎN RATE FĂRĂ DOBÂNDĂ!

SERCOM
Vrei un Pentium?
4.690.000!!!
TVA inclus
ĂSTA-I PREŢUL!
Tel: 231001, 239396, 122589
B-dul N. Iorga, nr.46

• CALCULATOARE
• IMPRIMANTE
• CONSUMABILE
în RATE şi LEASING
elcom INTERNATIONAL
societate ROMÂNO-GERMANĂ
dealer EPSON
Iaşi, str. C. Negri nr. 4, tel. 032 / 217233, 217903
Noi sintem solutia optima pentru dvs. !
6x86
166 Mx
5.244.000
(TVA Inclus)

LIVIUS

Microsoft Certified Dealer
BackOffice Small Business Server
Windows 95
Office 97

În lumea calculatoarelor aveţi nevoie de un prieten !
LIVIUS Iaşi, str. Fătu nr. 1A, tel/fax: 032 - 11.22.21, 11.59.22, http://www.livius.ro, e-mail: livius@livius.ro

dtk ACE COMPUTERS
importator & distribuitor autorizat DTK Computer
Distribuitor DTK Computer
Canon
Hewlett Packard Authorized Reseller
Microsoft Certified Dealer
EPSON
Iaşi, str. Grigore Ureche, bl. W. Mărăcineanu
tel./fax 032/213122, 213130

AVICENA COMPUTERS
Facilităţi de plată în RATE şi LEASING
Inscripţionări CD
Execuţie reţele cu echipamente de brandname: 3Com Bay Networks
Distribuitor autorizat: TARGA LEXMARK
IASI, Bd. Stefan cel Mare nr. 10 E-mail:avicena@mail.dntis.ro, http://home.dntis.ro/~avicena/
TEL:032-217961 FAX: 032-213047 GSM: 092-371107

INFOSERVICE
"AGER" ⇒ ISO 9002

IBM 233 MMX 6x86	5.500.000 LEI
PENTIUM 200 MMX	5.860.000 LEI
PENTIUM 233 MMX	6.200.000 LEI
PENTIUM II 233 MMX	7.900.000 LEI

Mb VX PRO II MMX, HDD 2.1 Gb, 16 Mb EDO RAM, Video Card 1 Mb, Monitor 14" Digital
IMPRIMANTE, Canon, Seikosha, HP
"CONTGEN" Program performant de contabilitate
COPIATOARE MINOLTA Second Hand
PRETURILE INCLUD TVA
PLATA IN RATE
10% avans 12, 24 rate prin BANCA
$$ Nou pentru Societati Comerciale - 40% avans si 3 rate lunare, fara dobinda
Bd. COPOU nr. 4 Tel./Fax: 211745/144718

Copiator Digital
XEROX Document Centre
220/230

THE DOCUMENT COMPANY
XEROX
LEASING 3 ANI!
GIROS COMPANY
Iaşi, Str. I. C. Brătianu 20-22
☎ 032/210.872

TONER
piese de schimb // service
pentru imprimante jet sau laser
RATE!
hîrtie pentru copiator şi imprimantă, calc
A4/A3
Copiator OCE 2075
A4/A3, 22 copii/minut, ZOOM
6.500.000 (TVA inclus)
ZACH & SON
21.98.85
14.58.22
21.16.17

ZACH & SON Aleea Sadoveanu nr. 2
219885 145822 211617

Pentium P233 MMX	6.100.000 lei
Pentium II 233 MMX	6.600.000 lei
Pentium II 266 MMX	6.850.000 lei

Preţurile includ TVA.
Sistemul include:
Mb TX 512, HDD 2.1 Gb, 16 Mb SD RAM,
Video card 1 Mb, Monitor 14" SVGA

RomUS
TRADING & DEVELOPMENT
RD computers
Calitate
negru
pe
alb
Tel. 210.492

Vînzări

■ Vînd ARACET (toate tipurile), VOPSEA, VAR lavabil, pensule, saci rafie import. Telefon 092/504568.

■ **Vînd bloc motor D127 cu anexe. TEl. 17.08.77.**

■ **Vînd pianină perfectă stare. Placă bronz. Tel. 17.08.77.**

■ Importator direct Italia. VINDEM: utilaje frigorifice /vitrine orizontale-verticale, lăzi, camere, dozatoare bere, compresoare 200-800 W, cuptor pizza, scaune frizerie, frigidere/. Asigurăm transport - garanție și post garanție. DESFACEM: înghețată -wafe și pe băț cu diferite glazuri și alune. Telefon 031/616891; 094/560102

■ Depozit en-gros și en-detail S.C. VELENO PROD S.R.L. vă oferă la cele mai avantajoase prețuri o gamă largă de țesături și fire pentru confecții și tricotaje: lînă, vîscoză, bumbac, acrilic, mătase, stofe. Marfa se vinde la kilogram. Săvinești (șoseaua principală). Tel. 092/34.44.91.

BIJUTERII AUR

Verighetă, lanț (4,5 g). Aur prelucrat, de 14 K. Preț 100.000 lei/g. Telefon 175508.

COLECȚIE DE TIMBRE

Colecție de timbre românești neobliterate, inclusiv colițe, la preț de catalog (perioada 1969-1987). Telefon 094/564446.

■ + BOLD

■ **Mașină de cusut electrică, nouă, cu motor de rezervă. Preț neg. Tel. 126170.**

STORCĂTOR BRAUN

STORCĂTOR DE FRUCTE BRAUN. TELEFON 175508.

BOFA

TRUSĂ COMPASURI BOFA. TELEFON 175508.

ROTRING

TRUSĂ ROTRING (4 STILOURI ȘI 3 REZERVE); TRUSĂ ȘABLOANE LOGAREX. TELEFON 175508.

RICHTER

TRUSĂ COMPASURI RICHTER. TELEFON 175508.

■ **Mașină de spălat Albalux 7.1. Telefon 175508.**

■ Vînd mese de biliard noi cu placă de marmură sau înlocuitor, sistem cu fise și la oră, accesorii, mobilier birou. Transport. Prețuri fără concurență. Telefon 094/580068; 030/441184; 030/442724. (128669)

■ Bicicletă SPUTNIK. Stare bună de funcționare. Relații la telefon 761354.

■ **Pătuț din lemn stejar, canapea cu două fotolii, canapea extensibilă, vitrină, stare foarte bună, preț negociabil. Telefon 164248.**

■ Pompe volumetrice noi, pentru dozatoare FRESCO sau MAGIC, Italia. Preț foarte avantajos. Telefon 032/170209; 094/630282.

APOMETRE

Contoare tip ZENNER și NARVAL; agrementare, la cele mai mici prețuri, numai la magazinul ALFA din Complexul Ștefan cel Mare - Iași (vizavi de ASIROM). Tel. 177857. (1246829)

SERVICIU DE MASĂ JENA

6 persoane - 44 piese (cu model) culoare maron - Franța. Telefon 129521.

■ Sau schimb de urgență brutărie cu toate utilitățile, din com. Dumești, cu casă (apartament) în Iași. Preț negociabil. Telefon 211013, 219684. (1246496)

TABLĂ ZINCATĂ

Tablă zincată, Sinex Galați, 0,4 MMx1000x2000. Preț 55.000 coala. Relații la telefon 177745 sau 092/389114. (1246128)

■ Alcool rafinat din melasă. Telefon 032/146475. (1251747)

■ Nu pierdeți ocazia verii! Stoc Limitat! Mobilă de birou, dormitoare de lux, bucătării de lux, dormitor alb, birou alb, paturi de o persoană, comode diverse, corpuri de bucătărie suspendate - toate noi ambalate de cea mai bună calitate. La prețurile cele mai mici! Preț de fabrică fără TVA. Nu mai așteptați - Pierdeți ocazia! Relații la telefon 232420,171828, 092379575, 092379595 sau direct la stația Peco "Petrocos" de la Gara Internațională spre Podul de Piatră, pe partea stîngă. (1251645)

■ Firma Tekno Stil vinde linie de mare productivitate (semiautomată), pentru procesarea buștenilor tip PINI și KAI, formată din: gater vertical de 65 cm; circular paralel de tivit; circular de retezat; mașini de ascuțit și ceaprazuit pînze; tablou electric pentru automatizare; 6 transportoare electrice; ferăstrău electric cu lama de 120 cm; instalație de exhaustare. Modalități de plată: integrală, în rate sau parțial în compensare cu bușteni gater. Relații la telefon 066/172240, 066/171028 și 094638983.

■ Apometre ZENNER la preț de fabrică. Relații și vînzări la magazinele: "Partener" - șos. Păcurari, telefon 152435; PGM - Tîrgu-Cucu, telefon 214306. Posibilități de achiziționare și montare în rate. Preț manoperă, sigiliul metrologic (80.000 - 100.000 lei/bucata) (1251634)

■ Firmă importatoare vă oferă: zahăr, carne vită congelată, lapte praf. Prețuri fără concurență! Telefon 092/389518; 032/123423. (0798198)

■ Spray contra ejaculării rapide, medicamente potență, afrodisiace, prezervative speciale, perle, inele, striuri. Relații la telefon 01/6376273; 092/342628; 092/342629.

■ Vînd acte societate la zero. Telefon 031/537806

■ Vînd moară de porumb, moară cu ciocănele și presă ulei la rece două capuri STIMEL. Toate în stare de funcționare. Relații la telefon 031/532589

■ Vînd EN GROSS îmbrăcăminte și încălțăminte second-hand de sezon. Importator direct BELGIA. 036/813.629, Tecuci, 094.888.738.

■ IMPORTANT! Vindem încălțăminte second-hand în saci sigilați, PREȚ PROMOȚIONAL 21.900 lei cu TVA și haine second-hand din COLECTĂ DIRECTĂ - preț 12.200 lei cu TVA. Telefon 031/511634; 031/512945; 094/503902

■ Vînd mașini POPCORN, materii prime POPCORN, piese schimb pentru mașini USA, POPCORN ambalat. Tel. 034-112600, 137848.

■ Vînd VITRINE, DULAPURI, FRIGIDERE, CONGELATOARE, AGREGATE și MOTOARE FRIGORIFICE. Telefon 033/734684, mobil 092/360279, 092/707339.

■ Prelate auto și terase din material import prin CORTEX SRL Fălticeni. Telefon 094533980 și 094580056.

■ Mașină de cusut "Ileana" în bună stare de funcționare. Preț negociabil la fața locului. Telefon 250035. (1246088)

■ Pui cocker spaniol, negri și aurii. Relații la telefon 142548. (1003933)

■ Calorifer din fontă, 12 elemenți, preț negociabil. Relații la adresa Ioan Buga, str. Ciurchi 127 B, bl. P1, sc. C, et. 1/1. (1246136)

■ Pătuț pentru copii (dim. 60-115) și cărut tip scaun. Preț negociabil. Telefon 138845. (1251909)

■ Cort izoterm pentru patru persoane; cojoc damă - mărimea 44; aragaz două ochiuri - cuptor. Telefon 225448, după orele 17,00. (1251904)

■ Rochie mireasă, model deosebit. Preț 500.000 lei. Telefon 130283. (1251868)

■ Rochie mireasă 40-42, model deosebit - Grecia. Telefon 293864. (1251865)

■ Antenă parabolică. Preț foarte convenabil. Dispozitiv de susținere gratuit. Telefon 231715, 033/221538, str. Decebal, bl. U2 26, ap. 3, sc. A. (1251843)

■ S.C. Acvares S.A. Iași vinde chioșc, din tîmplărie de aluminiu cu geamuri antifracție, dimensiuni 4x3,5x2,5. Vizibil în parcarea din Piața Independenței. Relații la telefon 221909. (1251767)

■ Șifonier trei uși, în stare perfectă, preț negociabil, și sobă teracotă, preț fix 600.000 lei. Vizibile în Iași, str. Micșunele, nr. 6 în fiecare zi - familia Popovici. (1251838)

■ Pui de ciobănesc german, în vîrstă de o lună (mascul), preț negociabil și brățară de aur de 14 karate; 1,100 gr, 100.000 lei/gr. Telefon 163547. (0798708)

■ Frigider Artic din 1997. Relații la telefon 120065, după orele 16.00. (1246135)

■ Urgent moară cu ciocănele. Telefon 216066. (1246081)

■ Mașină tricotat nemțească 360 ace. Preț negociabil. Relații la telefon 137993. (1246131)

■ Vin alb nobil de Huși și țuică. Telefon 147664. (1246209)

■ Vin nobil 500 l - 4000 lei/l. Telefon 156646. (1246080)

■ Cherestea, str. Trei Fîntîni nr. 4 (vizavi de "Dacia Service" Bucium). Telefon 166083. (1251553)

■ Mașină spălat Albalux 3 cu storcător și cuvă inox, motoare noi, un milion de lei. Telefon 133676. (1251825)

■ Aparat sudură, alimentare 220 V, 3 trepte de curent. Telefon 217205. (1251821)

■ Recamier foarte bun, preț convenabil. Telefon 134271 sau 111576, între orele 7,00-9,00 și după ora 18,00. (1251813)

■ Cîine-lup (femelă), 7 luni, bine îngrijită, corp armonios, inteligentă, exemplar deosebit. Preț avantajos și negociabil. Telefon 161774. (1251822)

■ Urgent, tablă zincată 38 coli 2x1 m.p. 04 mm. Preț 55.000 lei/coala. Telefon 171480. (1246499)

■ Două uși noi de stejar, lăcuite, făcute pentru case (cu gemuleț la mijloc) fără tocuri. Preț fix 1.000.000 bucata. Telefon 272390. (1246063)

■ Nokia 1611, încărcător, carte tehnică, 1,2 milioane; Nokia 2110, încărcător, 1,35 milioane. Telefon 153419. (1251722)

■ Aur 14 K - 24G, lanț model deosebit. Preț fix 80.000 lei/gramul. Telefon 121143. (1246740)

■ Bicicletă ergonomică, cort patru persoane, aparat sudură 220 V, teasc și zdrobitor mici. Telefon 156874

■ Seturi baie Olivia, Melania, albe, noi, 8 piese, 450 mii, color 590 mii. Asigur transportul. Telefon 094/860555. (1251604)

■ Aparat "Röentgen" radiografii dentare. Telefon 094516462. (1246877)

■ Tractor încărcător hidraulic, bazin tablă inox pentru 2.000 l, mori pentru uruială și desfăcat porumb, sîrmă nichelină cu diametru 1,5 și 2,5, utilaje pentru ciupercărie. Preț negociabil. Telefon 132577 - orele 8,00-14,00 și 231223 după ora 14,00. (1246835)

■ Pui de boxer german tigrat. Telefon 128834. (1246846)

■ Jaluzele din aluminiu. Preț minim fără avans. Montaj gratuit. Telefon 173434. (1246544)

■ Mobilă diversă. Telefon 237065. (1251524)

■ SRL - comerț și tonetă în funcțiune. Telefon 225601. (1251530)

■ Convenabil aspirator japonez și set vase Vereco (44 piese). Telefon 127612. (1251542)

■ Mașini cusut Uberdecuri și cu două ace. Telefon 117180. (1251731)

■ Lucrare cavou - cu două nivele, parcela i/III, rînd 25 - Cimitirul "Eternitate". Preț negociabil. Telefon 131406, după orele 19.00. (1251749)

■ S.C. tip S.R.L., toate activitățile, bilanț zero. Telefon 215056. (1251628)

■ Pianină Förster. Telefon 113865, după orele 20.00. (1251632)

■ Telefoane mobile noi și second-hand: Ericsson 198 - 800.000 lei, Ericsson 628 - 1.500.000 lei; Ericsson 688 - 2.400.000 lei, Alcatel One Touch Easy - 1.500.000 lei, Nokia 1611 - 1.250.000 lei; Nokia 3110 - 2.150.000 lei. Se oferă garanție. Telefon 092-330950. (125113)

■ Expresor cafea. Telefon 094/899332.

■ Dozator suc "Bosch" nou și dozator bere, convenabil. Telefon 094/899332.

■ Miere de albine în cantități mari sau mici. Telefon 147422. (1003920)

■ Societatea de Servicii Informatice SINTA S.A. vinde calculatoare PC 286 - preț 500.000 lei/buc. Reprezentanța "Nectarul" S.A. Pașcani pe zona Iași, vinde suc (sticle 1/4) cu arome de caise, piersici, orange, tropical - preț 697 lei/sticla; serbet (borcane 500 g) cu arome de lămîie, portocale, trandafir, căpșuni, cafea - preț 5.610 lei (inclusiv ambalajul); sirop (concentrat de zmeură, lămîi, căpșuni, portocale - preț 5.300 lei/sticla de 1/2 l; zahăr - preț 3.905 lei/kg. Prețurile nu includ TVA-ul. Livrare imediată de la sediul firmei SINTA S.A.. Informații la telefon 127116, 137158 și 230072.

■ 400 m.l. tifon albit, la prețul de 3000 lei/m.l.; mașină de cusut și surfilat. Informații la telefon 156853. (1246092)

Electronice

■ Vînd stație Peavey KB 100 și microfon fără fir. Telefon 031/512982 sau 094/885559

■ Vînd FOTOCOPIATOR COLOR PROFESIONAL CANON LASER. Preț negociabil 10.500 DM. Relații la telefon 033-734559 sau 092/284352.

■ Orice telecomandă pentru televizor (90.000 lei), video, satelit. Toate telecomenzile sînt noi: 092/368868.

■ Calculator LAPTOP 486. Relații la telefon 271797. (1246138)

■ Televizor Diamant cu circuite integrate în perfectă stare. Telefon 114931. (1246889)

■ Calculator Olivetti 386 (transformat 486) plus programe. Preț avantajos. Telefon 094/892840 (1003911)

■ Copiator MITA 152 Z, format A3-B6 zoom, copiere automată, garanție. Telefon 279333, 215975. (2146877)

■ Calculator - 486 DX4 100 Mhz, 24 Mb RAM HDD 850 Mb, placă sunet, boxe CD-ROM, 1 Mb video, monitor 14", garanție. Telefon 216474, după ora 16,00. (1246471)

■ Foarte urgent combină "Aiwa" LCx110 - de firmă, cu telecomandă, CD, multisistem - 10 memorii, casetofon inclus, preț 2,5 milioane negociabil; televizor color "Show", diagonala 37, cu telecomandă, preț negociabil 2 milioane (ambele noi). Telefon 167697. (1246077)

■ Radio-casetofon "Fiser", stare excepțională. Made în Germania. Telefon 118597, după orele 15.00.

■ Pager "Motorola" (Eco), fără abonament. Preț 500.000 lei. Răspuns cu mesaj la 018/604444, cod abonat: 48718.

■ Televizor Diamant cu circuite integrate și radiocasetofon Fugison, cuptor electric pentru pizza. Prețuri negociabile. Telefon 165800. (1251555)

Cumpărări

■ **SC ULENA SRL Bacău, cumpără semințe floarea-soarelui. Preț 2.000 lei kg + TVA. Tel. 034/25.12.40.**

■ Cumpărăm păr uman, culoare naturală, lungimea minimum 40 cm (fără vîrfuri) la prețul de 550.000 lei/kg. Relații la Frizeria "Apollo", Bdul Alexandru cel Bun 36 (vizavi de Alimentara "Minerva"). Telefon 252907. (192379)

■ ACHIZIȚIONĂM SEMINȚE DOVLEAC. TELEFON 068/421610; 068/423207.

■ Certificat de înmatriculare Jupiter IJ P5. Telefon 151624. (3016126)

■ Cupoane agricole primăvară-vară-toamnă, preț avantajos. Relații la toneta cu lozuri de lîngă Restaurantul "Familial" (Alexandru cel Bun), orele 8,00-19,00. (1246782)

■ Cupoane agricole, preț maxim. Seriozitate. Telefon 178418. (1246782)

■ Televizoare alb-negru și color numai pe circuite integrate, pentru piese de schimb. Prețuri între 50.000 și 250.000 lei. Telefon 113380. (1251720)

■ Cupoane agricole primăvară-vară-toamnă preț avantajos. Relații la toneta cu lozuri de lîngă Piața Hala Centrală (spre Tg. Cucu). (1246782)

Angajări

■ Auto Parma Galați concesionar autorizat Fiat angajează agenți de vînzări autoturisme pentru orașul Focșani în condiții legale de comisionare. Cei interesați pot trimite C.V. pe fax 036/465101, pînă la data de 15.06.1998.

AGENȚIA INTERNAȚIONALĂ BARAN & CO

Oferă contracte de muncă, cu și fără dans, tinerelor, 18-28 de ani, în Elveția, Canada, Austria, Japonia, Mexic, Cipru, Turcia, Liban. Impresariem și trupe de dans profesioniste. Salarizare excepțională. Oferim și cerem seriozitate maximă. Asigurăm coregrafie, costume, cazare. Tel. 01-6663363, 092-241350.

■ S.C. COMBEN-SERVICE SRL angajează mecanici auto și tinichigii - vopsitori auto. Relații la telefon 216544. (1251504)

■ Angajez persoană internă îngrijire și menaj bolnav imobilizat la pat. Relații la telefon 115257. (1246864)

■ FIRMĂ DINAMICĂ, PRODUCĂTOARE ȘI DISTRIBUITOARE A BĂUTURILOR "ALEXANDER", ÎȘI COMPLETEAZĂ ECHIPA CU AGENȚI DE VÎNZĂRI. CERINȚE: STUDII CEL PUȚIN MEDII; EXPERIENȚĂ ÎN DOMENIU DE MIN. 1 AN; VÎRSTA MAXIMĂ 30 DE ANI, BĂRBAȚI; PERMIS AUTO CATEG. B; ABILITATE DE COMUNICARE ȘI NEGOCIERE; DISPONIBILITATE PENTRU DEPLASĂRI. SE OFERĂ: SALARIU FOARTE ATRACTIV; POSIBILITĂȚI DE PROMOVARE. TRIMITEȚI C.V. CU FOTO PE ADRESA: HOTEL UNIREA, CAM. 610-611, PÎNĂ LA DATA DE 31 IULIE 1998.

■ CRESCENTO angajează consilieri marketing pentru Iași și zona Moldovei. Relații la sediul din Iași, Calea Chișinăului nr. 17 (clădirea SINTA) sau la telefon 032/230479.

■ S.C. din Arad angajează 2 ingineri industrie textilă, specialitate confecții, promoția 1998. Preferăm o fată și un băiat. Relații la telefon 057/256682; 058/577738.

■ S.C. DACON EMERALD angajează confecționere, personal sală croit, salariu minim 800.000 lei. Telefon 215939; 092/284041. (3016104)

■ S.C. 2C SRL angajează confecționere. Telefon 163861. (1246114)

■ CMM MODEX angajează confecționere calificate. Telefon 112461. (1246294)

■ S.C. angajează asistent executiv, în următoarele condiții: cunoștințe de limba engleză, operare calculator (Microsoft Office), cunoștințe de evidență contabilă primară, persoană organizată și dinamică. Experiența în administrarea unei firme poate constitui un avantaj. Trimiteți C.V. la CP 861, OP 3 Iași. (1246469)

■ Lucrați la domiciliu, procesînd corespondență, ambalînd diverse etc. Cîștiguri atractive. Trimiteți plic timbrat autoadresat la O.P. 3 CP 717 Iași, 6.600. (1246861)

■ S.C. Universal RX SRL angajează inginer Service Calculatoare. Condiții de angajare: absolvent al Facultății de Automatică și Calculatoare; vîrsta cuprinsă între 23-30 de ani; cunoștințe medii-ridicate Hard-Soft; capacitate de lucru în program prelungit; abilitate de comunicare; persoană dinamică și organizată. Înscrierile se fac pe bază de CV. Vă rugăm să anexați și motivația pentru care doriți să vă angajați. Relații suplimentare la telefon 212660 sau la sediul firmei, din str. Gr. Ureche nr. 3 (în spatele Tribunalului), zilnic între 15,00-17,00 pînă la data de 31.07.1998. (1246493)

■ Vînzătoare cu domiciliul în Bularga-Socola-Bucium, pentru stand pasaj din Piața Unirii. (1251630)

■ S.C. "Lumina" SRL angajează conducător auto categ. B+C+E, minim 10 ani experiență în domeniu. Telefon 131622, între orele 8,00-15,00. (1251750)

■ Farmacist și asistent farmacist, maxim 3 ani vechime. Telefon 217437. (1251633)

■ S.C. MOTEXCO SRL, societate cu capital integral străin, angajează confecționere și mecanic. Condiții deosebite de lucru și salarizare. Telefon 146917. (1246810)

■ Angajăm conducători auto pentru transport internațional, cu vechime de minim 10 ani în domeniu. Condiții avantajoase. Telefon 213213. (1251758)

■ S.C. ȘAH angajează confecționere, designer. Telefon 217088, 094/647911. (1251763)

■ QAB PEPSI-COLA Iași angajează agent(ă) vînzări. Se cere: domiciliul stabil în Iași; experiență minim 2 ani în distribuție băuturi; stagiul militar satisfăcut; vîrsta maximă 30 de ani; permis categoria B; abilități de comunicare; capacitate de lucru în ritm susținut și program prelungit; fizic plăcut. Se oferă: salariu motivant în funcție de rezultate; mașină de serviciu; posibilitate de a lucra într-o firmă în continuă ascensiune. Candidații vor trimite CV la fax 034/170204 pînă pe data de 28.07.1998. Vor fi contactați numai cei care corespund cerințelor de mai sus. (1251761)

■ FIRST ROMANIAN DISTRIBUTION, firmă canadiană distribuitor național al produselor LIBEROILIBRESSE, ZEWA, MYNTHON, CHEWITS angajează pentru noua divizie, filiala Iași, supervisor și agenți comerciali. Se oferă mașina companiei și salarizare deosebită. Trimiteți CV prin fax 239190. Vă vom contacta curînd pentru interviu. (1251853)

■ Asociația Județeană a Vînătorilor și Pescarilor Sportivi Iași organizează în ziua de 5 august 1998, ora 8,00, concurs pentru ocuparea postului de informatician. Condiții: vîrsta maximă - 40 ani; studii superioare sau medii în specialitatea evidență financiar-contabilă, de preferință bărbat, fără antecedente penale; vechime în specialitate și domiciliul în municipiul Iași. Cererile de înscriere vor fi însoțite de actul de studii, copie de pe cartea de muncă. Termen de depunere - 31 iulie 1998. Informații suplimentare, afișate la sediul unității sau la telefon 143074. (1251847)

Felicitări

■ După un drum lung și poate obositor a venit și clipe cînd vîrsta pensionării a bătut în geam. Astăzi iubitul nostru tată și bunic Anton Petru a împlinit 60 ani. Cununa anilor împletită cu amintiri și bucurii v-o dăruim noi copiii Petronela și Vasile, Elena - noră, petrică - ginere. Nepoții Alexandra, Anda, Alina, Dragoș și Ionuț vor fi cei de mîine*** care te vor plimba de mînă atunci cînd anii bătrîneții te vor apăsa. "La mulți ani" cu sănătate. (1246088)

Matrimoniale

■ Ina, 33/1,60-57, canadiană, origine română, fără obligații, licențiată (computer) doresc cunoștință cu tînăr 30-40 - licențiat (informatică, electronică telecomunicație) foarte serios, în vederea unei căsătorii trainice. 141 Twyford, 210, Ottawa, ONT. K1V OW4 Canada. Email F.Macovei \ Dag. CA. (1251903)

■ Student 23/1,70/70 simpatic, doresc să cunosc o tipă drăguță (de preferință studentă). Scrie-mi la OP 11, C.P. 2448. Cătălin. (1246815)

■ Doctoriță, 28/1,75/70 caut avocat. Răspuns cu foto la CP 202, OP 1. (1251846)

Pierderi

■ Telemobil MOTOROLA cu seria 0044-468-796-670 (nefolosibil). Rog găsitorul să sune la 216666 - Coca-Cola. Recompensă. (1246824)

■ Cîine Ciobănesc german (femelă 7 luni) în zona str. Nicu Gane-Casa Pogor. Cîinele se află în tratament, prezentînd 3 excrescențe pe spate. Relații la telefonul 149401. Se oferă bună recompensă. (192548)

AGENDA OMULUI DE AFACERI

ETNIS

Reprezentanța firmei germane Vaillant pentru Moldova, vă oferă:

- *Centrale și cazane pentru încălzit*
- *Echipamente condiționare și climatizare*
- *Radiatoare de oțel, aluminiu și fontă*
- *Rezervoare gaze lichefiate "Shell"*

Proiectare, montaj și garanție 3 ani
Plata în 6 rate lunare

Iași - Str. N. Iorga 7D, bl. F5, tel. 032/230113, fax 032/232690, telemobil 094813246, 094554249

DAS

Depozit en-gros
MATERIALE ȘI ECHIPAMENTE
pentru instalații
(Romstal, Vaillant, ACV, Guillot, Remeha, De Longhi, McQuay, York)
REDUCERI PÎNĂ LA 15%

Iași, str. Aurel Vlaicu 87,
Tel./Fax: 032-175.488, mobil 094/630.512

BRECO IAȘI

COMERCIALIZEAZĂ
PLĂCI TIPOGRAFICE

370x450x0,15 = 9.000 lei/buc
400x510x0,15 = 10.800 lei/buc
250x381x0,15 = 5.300 lei/buc
460x610x0,30 = 16.500 lei/buc
467x620x0,30 = 18.000 lei/buc

Tel. tel/fax: 032/230094

CIMEXIM

Reprezentanță ROMSTAL

- *microcentrale, cazane, injectoare, vase expansiune, boilere, pompe circulație și submersibile, hidrofoare, radiatoare aluminiu și fontă, accesorii, sanitare, scule BOSCH, condiționare aer*
- *contoare ZENNER de apartament*

Proiectare și execuție. Prețuri promoționale !

Iași, Bd. T. Vladimirescu 4,
tel. 032/216397, tel./fax 211082

ELECTRA

lider național interfoane
Instalează, cu plata în rate
INTERFOANE DE ACCES CU CARTELĂ
marca ELECTRA
blocuri, vile, sedii de firmă
"pentru liniștea dumneavoastră"

Iași, str. Împăcării 35, bl. 919, Nicolina II,
tel.: 032/126276

ELECTRONIC RESEARCH CENTER

FIRMĂ ROMÂNO-AUSTRIACĂ
vă oferă în rate
INTERFOANE
de
SCARĂ

Iași, str. Armeană nr. 2, tel. 032-116666

ROENTER

Consulting managerial și de afaceri

Asigurăm rapid:
- înmatriculări societăți comerciale
- înregistrări acte adiționale
- obținem autorizație de funcționare pentru sedii firmă, birouri, depozite

Elaborări contracte comerciale

Iași, str. A. Panu nr. 13-15, mezanin
zilnic: 9.00 - 19.00, sîmbătă: 9.00-14.00
telefon 212335

MICA INDUSTRIE

produce gama de mobilier
MOBISET
din lemn și pal de import
* birouri * sufragerii
* dormitoare * bucătării
standardizat sau la comandă, la orice dimensiuni.
Plata în rate, la prețuri care vă convin(g) !

Str. Ipsilanti nr. 19; str. Morilor nr. 11
Tel. 114.737, 117.116, 117.755

TOFAN GRUP

comercializează:
anvelope și camere auto
(produse de Danubiana și Victoria Florești)

Iași- Șos. Păcurari nr. 92 (în incinta Transmixt SA)
Tel. 032/154.343, 251.837

TRIDOM

CREATIVITATEA NOASTRA,
IMAGINEA FIRMEI DUMNEAVOASTRA
PRIN :

□ RECLAME LUMINOASE
□ AMENAJARI INTERIOARE
□ MARCHIZE SI COPERTINE
□ CARTI DE VIZITA & ECUSOANE

TEL. : 092 252 360
TEL / FAX : 032 251 360

MIRFAN MOBILUX

oferă
- *mobilă sufragerie* • *holuri*
- *dormitoare* • *bucătării*
- *mic mobilier*

Plata în maxim 36 rate lunare
Program luni - vineri: 10.00 - 18.00

Alexandru cel Bun (vis-a-vis de magazin Minerva)
tel. 032/152647

TORAMAT PRODINVEST SRL

comercializează
utilaje frigorifice import ITALIA,
pentru magazine:
- *vitrine frigorifice orizontale 1,2 m - 2m și verticale*
- *lăzi frigorifice (300 l - 700 l) și camere frigorifice*
- *se asigură service în garanție și postgaranție*

Iași, Str. Bucium nr. 34 (lîngă Moldomobila),
tel/fax 032/233460

ROTHERM

Reprezentant al firmei
FERROLI - numărul 1 în Italia

REDUCERI EXCEPȚIONALE pentru:
- *Cazane și centrale termice gaz metan, motorină*
- *Radiatoare aluminiu și fontă*
- *Echipamente condiționare și climatizare*

Plata în rate !
Proiectare, montaj, garanție, service etc.

Iași - Bd. T. Vladimirescu nr. 40 (Bucșinescu)
Tel./Fax: 032/175105, 272340

CASA DESIGN

Reprezentant BOSCH Germania, ACV Belgia

Prețuri fără concurență pentru:
- *Cazane și centrale termice gaz, motorină*
- *Radiatoare fontă, oțel și aluminiu*
- *Aparate condiționare și climatizare*
- *Amenajări interioare*

Proiectare, montaj, garanție, service

Iași, str. Gîndu nr. 10,
Tel.: 032-212073, mobil 092-725651

APROTEM SA

comercializează:
- *PIESE SCHIMB tractoare, mașini agricole, auto și rulmenți*
- *MATERIAL DE UZ GENERAL carbid, anvelope, materiale electrice, haine protecție, îngrășăminte chimice*

Șos. Manta Roșie 9,
tel: 230130, 231141, fax: 231566

CVARTET

CO_2 *îmbuteliere bioxid de carbon puritate 99%*

Preț unitar
2541 lei/kg

Iași, str. Aurel Vlaicu nr. 78
tel/fax: 032-271989

ELYTIS SRL

- *FIRME LUMINOASE*
- *COPERTINE*
- *AMENAJĂRI INTERIOARE*

Șos. Păcurari, bl. 556
Tel. 094 642.765, tel/fax: 219.972

MOLID

Pentru siguranța dumneavoastră!
- SISTEME DE ALARMĂ PENTRU EFRACȚIE, INCENDIU, AUTO
- DISPECERAT DE SUPRAVEGHERE - TELEFONIC ȘI RADIO -
- INTERVENȚIE INARMATĂ I.G.S.

Iași, Bd. Copou nr. 3, et. 4, (Clădirea Trust Construcții)
tel: 032/216671, fax: 032/214564

ED&F MAN ZAHĂR

ZAHĂR
4111,40 lei/kg
(cu T.V.A. și sac inclus)

Roman,
tel/fax: 033-733532

SC FOLIPLAST SRL - Botoșani -

Produce și oferă:
- **folie - polietilenă** de la gr. 0,025 pînă la 0,25 mm de la l. 100 pînă la 3600 mm
- **folie - color, film, termocontractabilă**
- **pungi, saci și sacoșe**

Tel: 031/522086; 092/703085

SOMETCHIM

prin magazinul Vama Veche

- *produse electrocasnice (TV color, frigidere)*
- *mobilier, covoare, articole de pescuit, menaj, papetărie, alte produse metalo-chimice*
- *avans 40% - rate: 6-12 rate, în funcție de valoarea dolarului*

Adaos minim

Str. Gării nr. 22

S.C. RULMENȚI S.A.

Anunță că începînd din luna aprilie a.c. *produsele sale vor fi disponibile prin noua sa rețea de distribuție avînd centre de desfacere în orașele: București, Ploiești, Craiova, Tîrgu-Jiu, Satu Mare Cluj, Brașov, Tulcea, Iași*

BÎRLAD, TEL. 035/41.58.26
FAX 035/42.18.39

EDITURA MOLDOVA

vinde convenabil la calitatea dorită
- caiete 48 file (dictando, matematică) - 2300 lei
- caiete studențești 60 file (dictando, matematică) - 6500 lei
- caiete studențești 100 file (dictando, matematică) - 9600 lei

Prețurile includ T.V.A.
Comenzi în sistem ramburs.
Taxele poștale și de transport sînt suportate de furnizor.

Iași, Bd. Copou 3-5, tel/fax: 032/113029

MICĂ PUBLICITATE pe Internet

- pentru persoane fizice
  - căutare oferte locuri de muncă în străinătate, matrimoniale, diverse
- pentru persoane juridice
  - OPORTUNITĂȚI DE AFACERI
  - SOLUȚII DE AFACERI

Mai multe detalii la tel. 032-271.333, int. 123

Diverse

SCHIMBAŢI-VĂ DESTINUL!

SC NARDO-MANNEQUIN oferă contracte de muncă, cu şi fără dans, tinerelor, 18-28 de ani, în: Elveţia, Austria, Turcia, Japonia, Cipru, Liban. Salarizare excepţională. Seriozitate maximă. Asigurăm coregrafie, costume, cazare - salariu. Tel. 01-2501182; 01-2509795, 095-725341.

HELP LINE - Pentru copiii noştri

Puteţi primi gratuit informaţii privind alimentaţia şi creşterea sugarului, zilnic, orele 16.00 -17.00, la telefon 214002. Policlinica "Sănătatea 2000", dr. Iordache Constantin - medic primar pediatru.

■ Rog foarte mult, cine a găsit în seara de 23.07.1998, în troleul 43, între orele 22,00-23,00, un buletin pe numele Savin Mihaela, să sune la telefonul 126170. Mulţumesc.

TRICOURI

S.C. KNOX GROUP SRL Cluj-Napoca oferă tricouri 100% bumbac, 160 gr/mp, tesătură circulară, calitate SUA. Comenzi la telefon 064/420672 sau 094/641459. Inscriptionare la cerere.

■ Eşti absolvent de liceu? Nu ai reuşit să obţii o diplomă de bacalaureat? Ai vîrsta între 18-25 de ani? Eşti într-o derută, noi îţi oferim o ŞANSĂ. Comunicaţi de urgenţă, pe adresa C.P. 710, O.P. Iaşi 3: numele, prenumele şi adresa exactă, şi în trei zile vei primi oferta noastră. (1246711)

■ Cabinet veterinar ANIMAVET. Consultaţii, tratamente, vaccinări, chirurgie, deparazitări, asistenţă fătare. Aleea Olţea Doamna nr. 4, în spatele noii Catedrale Catolice din Nicolina. Program zilnic: 10,00-13,00; 16,00- 19,00; sîmbătă-duminică 10,00-13,00. Informaţii la telefon 220028.

■ S.C. VASISIX UNIVERSAL SRL - AVEM ONOAREA DE A VĂ ANUNŢA CĂ ÎN STRADA SĂRĂRIE 175 BIS S-A DESCHIS RESTAURANTUL DIRECT, CATEGORIA I, CU TERASĂ, CARE ORGANIZEAZĂ MESE FESTIVE CU REZERVĂRI, PENTRU DIFERITE OCAZII, ÎNTR-O AMBIANŢĂ DEOSEBITĂ. RELAŢII ŞI REZERVĂRI LA TELEFON 032/112642. VĂ AŞTEPTĂM!!! (1246277)

■ SC GASTROCOM S.A. Iaşi, cu sediul în Iaşi, str. A. Panu nr. 36, bl. 1B anunţă depunerea cererii pentru emiterea autorizaţiei de mediu pentru obiectivul bufet incinta TVR, ce funcţionează în incinta TVR Iaşi, str. Lascăr Catargi nr. 33, avînd ca obiect de activitate prepararea şi comercializarea de gustări clade şi reci, tartinaje, cafea, ceai; desfacere băuturi răcoritoare, produse alimentare ambalate, dulciuri, conserve, brînzeturi ambalate, îngheţată ambalată, ţigări. Documentaţia tehnică poate fi consultată la sediul firmei din Iaşi, str. A. Panu nr. 36, bl. 1B, telefon 115344, sau la sediul Agenţiei de Protecţie a Mediului Iaşi, str. Th. Văscăuţeanu nr. 10. Eventualele observaţii ale publicului referitoare la activitatea şi amplasamentul obiectivului se vor transmite în scris, la Agenţia de Protecţia Mediului Iaşi, str. Th. Văscăuţeanu nr. 10, în termen de maximum 30 zile de la publicarea acestui anunţ.

■ Domn 54 ani, sărac, disponibil 20 din 24 de ore, cu multă experienţă, cinstit, dispus a presta orice activitate loco sau în deplasare, îmi ofer serviciile unei societăţi sau unei familii. Sînt de profesie ing. agronom. Răspuns scris la O.P. 9, CP 47 Bacău - pentru Moneagă George.

■ SSSORE+IN - "Frozen Water". În curînd primul album pop-rock al unui nume ieşean! Informaţii la telefon 124558. (1251709)

■ Ofer împrumut 1-10 milioane lei cu dobîndă lunară 20%, garanţie auto la domiciliu sau imobil, Notariat. Telefon 157181. (1246068)

■ Medicină naturistă, tratăm orice fel de afecţiune: febror, ulcer, hemoroizi, cancer la sîn, ficat, întărirea oaselor, artrită, reumatism, dureri de cap, sterilitate la femei. Cei interesaţi pentru informaţii, relaţii la telefon 159819. (1246115)

■ Primăria comunei Răducăneni primeşte oferte de preţ pentru lucrări de reparaţii curente la drumuri. Suprafaţa - 1200 mp. Ofertele se depun la sediul Primăriei Răducăneni începînd cu data apariţiei anunţului, zilnic între orele 8,00-14,30, pînă pe data de 27 iulie 1998.

■ Pui siamezi. Relaţii la telefon 272501. (1246130)

■ "International Computer School" vă oferă preţuri promoţionale, 4.000 lei ora la cursurile: operator calculator; tehnici de programare Fox Pro; C++; contabilitate asistată de calculator; program de vacanţă pentru copii (informatică + engleză). Înscrieţi-vă în perioada 15.07-15.09.1998 şi puteţi cîştiga o excursie de 7 zile la Madrid. Informaţii zilnic, 8,00-20,00, la telefon 137817. Hotel Sport. (1251546)

■ S.C. Comcereal S.A. Iaşi convoacă Adunarea Generală a Acţionarilor la data de 05.08.1998, la Institutul Agronomic Iaşi, ora 10,00. În cazul neîndeplinirii cvorumului, potrivit legii, Adunarea Generală se va convoca la aceeaşi adresă pe data de 12.08.1998. (1251727)

■ Consiliul de Administraţie al S.C. ANTIBIOTICE SA Iaşi, în baza Legii nr. 31/1990, republicată, art. 117 şi 118, convoacă în Adunarea Generală Extraordinară, acţionarii societăţii. Adunarea va avea loc la sediul Societăţii Comerciale Antibiotice din România - Iaşi, str. Valea Lupului, nr. 1, la data de 17 august 1998, orele 13,00. Ordinea de zi a Adunării Generale Extraordinare a Acţionarilor este următoarea: Analiza rezultatelor economico-financiare pe 6 luni/1998. Au acces la şedinţă persoane fizice şi juridice, acţionari particulari înscrişi în Registrul Bursei de Valori Bucureşti pînă la sfîrşitul zilei de 28 iulie 1998 şi cele care se înscriu în prevederile Legii nr. 31/1990, republicată, art. 124. Formularele de procuri speciale se pot obţine de la sediul societăţii şi pot fi depuse la sediul acesteia pînă la data de 17 august 1998. Materialele ce fac obiectul discuţiilor Adunării Generale Extraordinare a Acţionarilor pot fi studiate numai la sediul societăţii. În situaţia în care Adunarea Generală nu se poate desfăşura la data de 17 august 1998, rămîne valabilă convocarea pentru data de 24 august 1998, orele 13,00, conform art. 118 din Legea nr. 31/1990, republicată.

Închirieri

■ Caut să închiriez tonetă în zonele Tudor Vladimirescu, Podu Roş, Gară. Relaţii la telefon 094/620226 sau la 133413. (1251782)

Mulţumiri

■ Familia Aurelia Raicu şi familia Chirica aduc calde mulţumiri celor care au fost alături de ei în momentele grele pricinuite de moartea celui care a fost un bun soţ, tată şi bunic - VASILE RAICU. (1251780)

Licitaţii

■ RADEF ROMANIAFILM - FILIALA INTERJUDEŢEANĂ IAŞI organizează licitaţie pentru închirierea următoarelor spaţii: 55 mp în imobilul din str. Sf. Andrei nr. 17; 14,5 mp în imobilul din str. Pasaj Gavriil Musicescu nr. 1; 30 mp în incinta Cinematografului Dacia. Licitaţia va avea loc în ziua de 3 august 1998, ora 10,00, la sediul FILIALEI INTERJUDEŢENE IAŞI, str. Pasaj Gavriil Musicescu, nr. 1. Documentele pentru licitaţie se pun la dispoziţie solicitanţilor la cerere, contra cost, la sediul FILIALEI INTERJUDEŢENE. Înscrierile la licitaţie se pot face pînă la data de 30 iulie 1998. Relaţii privind licitaţia se pot obţine la telefon 117178.

■ Investitorul: Teatrul Naţional "Vasile Alecsandri" cu sediul în Iaşi, str. Agatha Bârsescu nr. 18, telefon 116012, anunţă licitaţia publică cu preselecţie potrivit HG. 592/1993 a obiectivului de investiţii CONSOLIDARE, PROTECŢIE ŞI RESTAURARE A TEATRULUI NAŢIONAL V. ALECSANDRI Iaşi. Vizitarea amplasamentului investiţiei se poate face prin delegat în zilele de luni şi miercuri între orele 8,00-12,00. Valoarea documentaţiei de licitaţie este de 500.000 lei, şi cei interesaţi o pot ridica de la secretariatul Teatrului, între orele 8,00-12,00, luni şi miercuri. Ofertele participanţilor se depun la secretariatul Teatrului pînă pe data de 19.08.1998, orele 13,00. Deschiderea licitaţiei va avea loc în ziua de 20.08.1998, orele 10,00, la sediul Teatrului.

■ Complexul Naţional Muzeal "Moldova" Iaşi scoate la licitaţie publică următoarele bunuri: 1. Autoturism Dacia 1310 - 1 buc; 2. Maşină de teren Aro 240 - 1 buc. Licitaţia va avea loc în ziua de 30 iulie a.c. Relaţii suplimentare la Palatul Culturii la Serviciul Contabilitate, telefon 114136 sau 116878, interior 119.

■ Direcţia Silvică Iaşi, cu sediul în Iaşi, str. Gh. Asachi nr. 2, telefon 211543, organizează, în data de 4 august 1998, ora 10,00, la sediul unităţii, licitaţie publică pentru vînzarea următoarelor mijloace fixe şi obiecte de inventa: 1. Autoturism Aro 244D, cu număr de inventar 5002, an de fabricaţie 1990, stare bună; 2. Autoturism Aro 243, cu număr de inventar 53001, an de fabricaţie 1987, stare bună; 3. Autoutilitară TV 14F, cu număr de inventar 64022, stare bună, vizibilă la Ocolul Silvic Hîrlău; 4. Remorcă monoaxă Aro, cu număr de inventar 66008, vizibilă la Ocolul Silvic Paşcani; 5. Tractor agricol U 445, cu număr de inventar 32005, vizibil la Ocolul Silvic Ciurea; 6. Tractor agricol U 445, cu număr de inventar 32012; 7. Cuşti pentru creşterea nutriilor, vizibile la nutrăria Santa; 8. Inventar apicol şi familii de albine. Relaţii la sediul Direcţiei Silvice Iaşi.

■ SC COMTOM SA Tomeşti, judeţul Iaşi organizează în data de 19.08.1998, orele 12,00, la sediul societăţii, licitaţie publică deschisă cu strigare, conform H.G. nr. 55/1998 pentru vînzarea activelor: 1. Ferma zootehnică Războieni, judeţul Iaşi, preţ de pornire a licitaţiei (fără TVA) - 16,5 mld. lei; 2. CET de zonă cu racord CF - Holboca, judeţul Iaşi, preţ de pornire a licitaţiei (fără TVA) 4,500 mld. lei; 3. Fabrica de bere - Tomeşti, preţ de pornire a licitaţiei (fără TVA) 4,500 mld. lei; 4. Moara de cereale - Tomeşti, preţ de pornire a licitaţiei (fără TVA) - 2,300 mld lei; 5. Fabrica de pîine - Tomeşti, preţ de pornire a licitaţiei (fără TVA) - 535 mld lei; 6. Spaţiu comercial - str. A. Panu, Iaşi, preţ de pornire a licitaţiei (fără TVA) - 1,800 mld. lei; 7. Ferma pomicolă Chicerea - Tomeşti, preţ de pornire a licitaţiei (fără TVA) - 725 mil. lei; 8. Staţie de pompe Chicerea - Toneşti, preţ de pornire a licitaţiei (fără TVA) - 650 mil. lei; 9. Clădire fost CAP - Tomeşti, preţ de pornire a licitaţiei (fără TVA) - 145 mil. lei; 10. Cămin nefamilişti - Tomeşti, preţ de pornire a licitaţiei (fără TVA) - 360 mil. lei; 11. Clădire grădiniţă copii - Tomeşti, preţ de pornire a licitaţiei (fără TVA) - 450 mil. lei. A doua şedinţă, la 26.08. 1998, orele 12,00. Relaţii privind participarea la licitaţie se pot obţine la telefoanele: 032/147226; 032/210033 - int. 177. (1251772)

■ SNCFR - REGIONALA CF IAŞI DIVIZIA INFRASTRUCTURA - ANUNŢ DE LICITAŢIE. 1. Obiectivul licitaţiei: - RK Line CF Pojorîta - Iacobeni, km 77+361-96-989; 2. Natura lucrării similare: Căi ferate - Refacţie linii; 3. Persoană juridică achizitoare: SNCFR - Regionala CF Iaşi - Divizia Infrastructura - Str. Gării nr. 1, Iaşi - România; 4. Sursă de finanţare: Buget de stat - Program RK 1998 - SNCFR - Fonduri pentru Infrastrucră; 5. Organizatorul licitaţiei: SNCFR RCF Iaşi, Divizia Infrastructura - str. Gării nr. 1, telefon 032/215600/3176, fax 032/213476; 6. Documentele licitaţiei: Se pot procura de la RCF Iaşi - Divizia Infrastructura str. Gării nr. 1, Iaşi. Avînd preţ de cumpărare de 100.000 lei; 7. Termenul limită de depundere a documentelor ofertei: 20.08.1998, orele 14,00; 8. Deschiderea licitaţiei publice: 21.08.1998, orele 9,00; 9. Condiţii de participare: a) Cifra medie anuală de afaceri pe ultimii 3 ani (actualizată) - minim 60.500 milioane lei; b) Valoarea pentru fiecare lucrare similară terminată (actualizată) - minim 16.000 milioane lei; c) Capacitate financiară 7.500 milioane lei; d) Garanţia de participare la licitaţie 160 mil. lei. (3016130)

■ SNCFR - REGIONALA CF IAŞI DIVIZIA INFRASTRUCTURA - ANUNŢ DE LICITAŢIE. 1. Obiectivul licitaţiei: - RK Line CF Bucecea - Leorda, km 19+258-28-200; 2. Natura lucrării similare: Căi ferate - Refacţie linii; 3. Persoană juridică achizitoare: SNCFR - Regionala CF Iaşi - Divizia Infrastructura - Str. Gării nr. 1, Iaşi - România; 4. Sursă de finanţare: Buget de stat - Program RK 1998 - SNCFR - Fonduri pentru Infrastrucră; 5. Organizatorul licitaţiei: SNCFR RCF Iaşi, Divizia Infrastructura - Str. Gării nr. 1, telefon 032/215600/3176, fax 032/213476; 6. Documentele licitaţiei: Se pot procura de la RCF Iaşi - Divizia Infrastructura str. Gării nr. 1, Iaşi. Avînd preţ de cumpărare de 100.000 lei; 7. Termenul limită de depundere a documentelor ofertei: 20.08.1998, orele 14,00; 8. Deschiderea licitaţiei publice: 21.08.1998, orele 9,00; 9. Condiţii de participare: a) Cifra medie anuală de afaceri pe ultimii 3 ani (actualizată) - minim 60.500 milioane lei; b) Valoarea pentru fiecare lucrare similară terminată (actualizată) - minim 16.000 milioane lei; c) Capacitate financiară 3.000 milioane lei; d) Garanţia de participare la licitaţie 130 mil. lei. (3016130)

Servicii

SC PRESINVEST

EXECUTĂ CELE MAI IEFTINE HIDROIZOLAŢII TERMOSUDABILE, MATERIAL IMPORT, PENTRU PARTICULARI, SRL-URI. SERIOZITATE, CALITATE, GARANŢIE. DEPLASARE ORIUNDE! TEL. 034/183379; 092/347505.

■ **SC SORGENT SA BACĂU producător de armături (marcă înregistrată) din alamă pentru instalaţii cu ţeavă multistrat, licenţă KITEC Anglia, asigură toată gama de repere necesare la preţ de producător. Informaţii la tel. 034/188058, 034/144364.**

SC ACOPERA

Execută rapid, ieftin, de calitate, HIDROIZOLAŢII termosudabile, cu material import, acoperişuri cu ţiglă Branc, tablă tip ţiglă. Montări ferestre VELUX. Tel. 094/870052, 034/188378.

■ **Execut transport marfă capacitate 1,5 tone, preţ avantajos. Relaţii la tel. 094/512197.**

■ **Organizăm excursii săptămînale în SPAŢIUL SCHENGEN şi ISRAEL. Seriozitate şi siguranţă! Tel. 01-3368417 sau 094-896796.**

■ Tehnoredactare computerizată. Preţ convenabil. Telefon 233151.

IMPORTANT!

Perfectăm acte vînzări-cumpărări-schimburi: terenuri, case, apartamente. Comision fix - 200.000 lei. Acum puteţi dormi liniştit! Telefon 177929.

M.V.D. Servicii consulting

Asigurăm servicii pentru:
■ Definitivarea formalităţilor legate de înfiinţarea societăţilor comerciale cu capital românesc sau străin;
■ Înscrieri menţiuni pentru acte adiţionale;
■ obţinerea autorizaţiilor şi avizelor de funcţionare pentru: sedii, spaţii comerciale, depozite, spaţii de producţie (pompieri, sanepid, mediu, protecţia muncii etc.);
■ înregistrarea cererilor pentru mărcile de fabrică, de comerţ şi de servicii la OSIM;
■ înregistrarea la DGFPCFS şi Administraţia Financiară.
Hotel Unirea, cam.107. Tel/fax 212299, pentru autorizaţii cam. 105, tel. 215015. Program 9-19, sîmbătă 9-14.

ÎNFIINŢĂRI SOCIETĂŢI COMERCIALE

■ procedură completă: redactare acte, Notariat, Judecătorie, Camera de Comerţ, Administraţia Financiară, ştampilă;
■ termen - 21 zile
■ MAJORARE CAPITAL SOCIAL:
■ obligatoriu, conform Ordonanţei 32/1997
■ procedură completă
■ ACTE ADIŢIONALE DIVERSE, AVIZE ŞI AUTORIZAŢII FUNCŢIONARE:
■ aviz principiu Primărie;
■ autorizaţie sanitară de funcţionare;
■ autorizaţie funcţionare Primărie;
■ autorizaţie instalare firmă luminoasă.
Birou autorizat, Hotel "Unirea", et. 2, cam. 211. Telefoane 117733 sau 092/211121, zilnic, orele 9,00 - 13,00 şi 16,00 - 19,00; sîmbătă: 10,00 - 12,00. (0798407)

■ Ştampile, în numai 30 min;
■ cărţi de vizită;
■ imprimări cu folio;
■ îndosarieri;
■ laminări;
■ xerox.
creaţie material publicitar; ■
identitate de corporaţie ■
consultanţă design; ■

SAXON'S
cărţi de vizită · ştampile
Complex Comercial "Rond Tramvai Tg.Cucu"
Tel/Fax: - 032-212257

ROENTER LTD. - CONSULTING MANAGERIAL ŞI DE AFACERI

Asigurăm rapid:
■ **înmatriculări societăţi comerciale**
■ **înregistrări acte adiţionale**
■ **obţinere autorizaţii de funcţionare pentru sedii firmă, birouri, depozite etc.**
■ **elaborări contracte comerciale**
Str. Anastasie Panu nr. 13-15, mezanin. Telefon 212335, zilnic, orele 9,00-19,00; sîmbăta, orele 9,00-14,00.

STINGĂTOARE

Preţ producător. Materiale PSI. Verificări, reparaţii, reîncărcări. Singura unitate atestată SC ANGELS SRL. Telefon/fax 032/251494; 094/648897.

■ Frigidere casnice şi comerciale. Garanţii şi preţuri interesante. Telefon 092/377779, 154223. (1246046)

■ **S.C. NORD ARIN INTERNATIONAL execută ferestre termopan din lemn, cu simplă şi dublă deschidere, avînd o bună rezistenţă mecanică şi izolare termică. Folosim feronerie, chituri siliconice, cheder pentru etanşare şi alte materiale din Germania, totul la un preţ scăzut. Relaţii şi comenzi la telefon 232720**

■ Cooperativa Meşteşugărească Mică Deratizare, cu sediul în sos. Păcurari nr. 94, Iaşi, vă oferă servicii de dezinfecţie şi deratizare cu materiale de bună calitate - import Germania, Franţa, la preţuri foarte avantajoase şi garantate. Telefon 133757, 163137, 094-614039. (1251827)

DEZINSECŢIE, DERATIZARE.

Telefon 215449; 158890. (1251765)

■ Traduceri autorizate notariat, traduceri diverse, toate limbile de circulaţie. Sună acum, la 215207. (1003806)

■ **Autorizat RENEL, execut/repar instalaţii electrice. Montez dibluri pentru dulapuri suspendate, draperii, oglinzi, accesorii baie etc. Telefon: 171309; 166852.**

■ Reparaţii frigidere. La domiciliul clientului. Garanţie - 2 ani. Telefon 032/145523. (1251881)

■ Execut zugrăveli la creaţie sau la cererea clientului, faianţări gresie, ipsoserie. Preţuri foarte avantajoase. Seriozitate maximă. Telefon 223916. (3017529)

■ Tehnoredactare computerizată: cărţi, lucrări diplomă, alte documente. Telefon 154555. (1251551)

Condoleanţe

✝ Plecarea spre o lume ireală a ing. MARGA GRĂDINARU a lăsat în sufletele noastre un imens gol şi o durere apăsătoare. Familia ing. Cezar Trifan transmite doctorului Dan Grădinaru şi familiei dr Cătălin Grădinaru sincere condoleanţe şi puterea de a depăşi acest cumplit moment de cumpănă. Dumnezeu s-o odihnească în pace! (1003928)

✝ Elena şi Gică Tăbolcea sînt alături de familia Constantin Topiţă la marea tragedie pricinuită de dispariţia neaşteptată şi timpurie a fiului MIRCEA TOPIŢĂ. Dumnezeu să-l ierte şi să-l odihnească în lumea celor drepţi şi buni. (3016122)

✝ Colectivul Clinicii de Ortopedie-Traumatologie a Spitalului de Urgenţe este alături de dr Cătălin Grădinaru la marea durere pricinuită de decesul mamei. Sincere condoleanţe. (1251859)

✝ Colectivul Biroului Recepţie, FORTUS Iaşi, este alături de colegul lor, Constantin Corogeanu, la greaua pierdere a tatălui şi transmite cele mai sincere condoleanţe familiei. (1003929)

✝ Colectivul administrativ al Spitalului Căi Ferate Iaşi transmite sincere condoleanţe şi este alături de dr Dan Grădinaru la decesul neaşteptat al soţiei. Dumnezeu s-o odihnească în pace. (1251858)

✝ Colectivul postului de Radio Nord Est este alături de familia Topiţă la marea durere pricinuită de dispariţia prematură a fiului. Sincere condoleanţe familiei îndoliate!

✝ Mă alătur celor îndureraţi, în urma dispariţiei distinsei profesoare GENOVEVA BERNIC. Profesor Elena Romanescu. (1251863)

✝ Sincere condoleanţe şi întreaga compasiune din partea familiilor Mihai, Cristian şi Decebal Pintilie pentru familiile dr Dan şi Cătălin Grădinaru la dispariţia fulgerătoare a doamnei inginer - MARGA GRĂDINARU.

✝ Colectivul Inspectoratului pentru cultură este alături de colega Carmen Vasiliu la durerea pricinuită de pierderea tatălui şi îi transmite sincere condoleanţe. Dumnezeu să-l ierte!

✝ Colegii din Banca Naţională a României - Sucursala Iaşi - sînt alături de Valentina Iatu în aceste momente grele pricinuite de decesul tatălui şi transmit sincere condoleanţe familiei îndoliate. (1251873)

✝ Familiile Arşineta şi Vasile Axinte, Stela şi Mihail Axinte, cu lacrimi şi durere în suflet, se despart de una din prietenele cele mai apropiate, RODI IORDĂCHESCU. La trecerea în lumea umbrelor, în aceste momente triste, îi aducem un pios omagiu şi transmitem întreaga noastră compasiune şi sincere condoleanţe familiei. Dumnezeu să o primească în Împărăţia Cerurilor. (1251786)

✝ Colegii de la Filiala Iaşi a Academiei Române sînt alături de doamna economist Silvia Rădulescu în momentele grele pricinuite de pierderea mamei. Sincere condoleanţe! (1251781)

✝ Conducerea SC MOLDO-TOUR SRL Iaşi transmite sincere condoleanţe dnei Angela Munteanu pentru pierderea suferită. Dumnezeu să-l odihnească în pace! (1251910)

Comemorări

✝ Familiile Stancu şi Zăstroiu anunţă cu tristeţe trecerea unui an de cînd buna noastră mamă şi bunică - MARIA LETCAE - ne-a părăsit pe 25 iulie. Dumnezeu s-o odihnească în pace! (1246137)

✝ Valerica şi Ana amintesc celor care l-au cunoscut pe VALERIU IRICIUC că au trecut patru ani de cînd inima sa generoasă a încetat să bată şi timpul necruţător s-a aşternut peste umbra sa. Odihnească-se în pace! (1251840)

✝ S-au scurs 6 luni de tristeţe de cînd fratele nostru drag - GHEORGHE DAVID - a plecat de lîngă noi, fără să spună ceva, la numai 48 de ani. Suflet nobil şi de o bunătate rară, a părăsit această lume la chemarea lui Dumnezeu. De aceea, soţia, sora, fraţii, cumnatul, cumnatele şi nepoţii îl plîng cu aceeaşi durere în suflet şi îl roagă pe bunul Dumnezeu să îl ierte şi să-l aibă în paza Sa. Nu te vom uita niciodată, frate drag! (1246094)

✝ Pe 28 iulie 1998, se împlineşte un an de la trecerea în nefiinţă a soţiei şi mamei noastre dragi - NATALIA IONEL. Cu regrete şi dor nesfîrşit, Georgică - soţ, Sandu şi Radu - fii, Lelia şi Claudia - nurori, Alexandra şi Tudor - nepoţi. Dumnezeu s-o odihnească în pace! Nu te vom uita niciodată! (1256212)

Oferta săptămînii: TELECOMUNICAŢII

EuroBit dealer autorizat CONNEX GSM
DEVENIŢI dealer autorizat CONNEX GSM !
Iaşi, str. Smârdan 63, Tel/Fax : 032-216752, 216752, 215754

CONECTARE GRATUITA !!!
NOKIA 3110 - 199 USD* NOKIA 6110 LiIon- 499 USD*
Motorola D460 - 139 USD* Maxon MX3000 - 129 USD*
*pret fara TVA, valabil doar cu activare in sistemul CONNEX GSM
GlobalNET GSM
Iaşi, B-dul Independenţei, bl. B1-5 Fax: 032-222.930
Tel.: 092-281.661, 092-221.991
NOKIA Official Distributor

CONNEX GSM LUMEA E A TA
Panasonic
MOTOROLA
Ω OMEGA IS COMMUNICATIONS
SERVICE LA TOATE ECHIPAMENTELE 24 DE ORE DIN 24
✓ telefoane celulare GSM
✓ centrale telefonice, fax-uri, instalaţii aer condiţionat
✓ staţii de emisie-recepţie, sisteme paging
DEALER AUTORIZAT COMERCIALIZARE, INSTALARE ŞI SERVICE
Iaşi, str. Carpaţi nr. 6, bl. 908A, tel./fax 032/221133, 220591

dialog GSM
1-31 iulie
le modèle dealer autorizat
Ofertă incredibilă
Motorola d460 cu numai 89$!!!
Mobile World
Conectare gratuită!
Str. Sf. Lazăr nr. 53 - tel./fax 239003

Universal RX
IAŞI, Grigore Ureche nr. 3
Tel / Fax: 212 660, 217 254
ALO
• conectări
• accesorii
pentru orice tip de telefon
dialog GSM
SE VINDE AICI

dialog dealer autorizat
Ofertă promoţională în perioada 13 iulie - 15 august '98
X THE DOCUMENT COMPANY XEROX
GIROS COMPANY
Iaşi, Str. I. C. Brătianu 20-22 ☎ 032/210.872

TEKO INVEST CONNEX Dealer autorizat
Telefoane celuare GSM.
Gama completa accesorii.
ERICSSON 628
149 USD !!!
Fara taxa de conectare
Huse de piele 79.000 lei
BOSCH CARTEL
89 USD !!!
Str. Sf. Lazăr 53, tel/fax:233553, 092-234030

TE CONECTEZI GRATUIT pentru toate tipurile de abonament!
Oferta este valabilă numai pînă la 15 August!
OM TE FACI! dialog GSM
• Conectare gratuită!
• Pînă la 60 de minute gratis, lunar, timp de 2 luni!
• În plus, doar prin magazinele din reţeaua MediaCom, accesorii gratuite!
QUARTZ S.R.L.
Magazin: QUARTZ
Bd.Independenţei Y1-Y2
Telefon: 14 61 52
dialog Week-end 5 min
dialog 50+Tel. 30 min
dialog 300+Tel. 60 min
dialog Practic 15 min
dialog 150+Tel. 60 min
dialog 600+Tel. 60 min

REL COMPUTER DEALER AUTORIZAT
CONNEX GSM
NOU! Pager ECO - CNM fără abonament
Telefoane celulare, accesorii
Iaşi, Şos. Arcu nr. 12, Bl. Z18, tel./fax 032-214190

GIREXIM UNIVERSAL
dialog
Telefoane celulare GSM
Ericsson, Motorola, Philips, NOKIA, NEC
Plata în rate: 30% avans ! 12 rate !
Str. G. Muzicescu nr. 6, bl. 7A, parter, tel. 032-215.981

dialog Serviciul GSM pentru tine
Vara dialog GSM
Easy ALO 194$
"Dialog FAX"
"Birou Mobil"
OPEN SYSTEMS
tel. 094-546680 sau 032-113545
ofertă specială - telefoane MOTOROLA
accesorii pentru orice tip de telefon

dialog Serviciul GSM pentru tine
Tec Telecom
STR. CALEA CHIŞINĂULUI NR. 17 Parter
TEL./ FAX : 032-232638 , 032-233910
Numai 194 $
Pachet "Easy ALO"
TELEFON ALCATEL + Pachet ALO
Facilitati la conectare
Dealer autorizat MOBIL ROM

PUBLICITATE

■ Transport marfă și persoane, pe orice distanță, cu Dacia Break. Seriozitate, confort și siguranță. Telefon 122769.

■ Filmări video. Calitate, seriozitate, profesionalism. Fotografii Kodak color. Telefon 158738. (1246849)

■ Executăm lucrări monumente funerare (cavouri) în 2-4 rate lunare, monumente din marmură la comandă, cu modelul clientului. Relații la telefon 094/216506.

■ **Tîmplar, reparații mobilier, uși, ferestre. Relații la telefon 154428, după orele 20,00. (1245048)**

INSALATOR SANITAR

Execut instalatii și reparatii la apă. Montez seturi de baie, mașini de spălat. Rapid și garantat. Telefon 132388. (1246718)

■ Tehnoredactare computerizată profesionistă, scanări și listări. Telefon 132059. (2317337)

■ Emailări căzi, chiuvete albe și color. Telefon 271061; 092/424915. (1003878)

■ AUTORIZAT SERVICE TV. (EXPERIMENTAT "GOLDSTAR", "NEI", "ROYAL", "FUNAI", "GRUNDIG", "NIPPON", "PROFEX", "NOKIA"), VIDEO, VIDEO-CAM ȘI CD. SPECIALIST ÎN BLOCURI DE ALIMENTARE, ORICE MODIFICĂRI SUNET, ADAPTĂRI SELECTOARE - CABLU, PASTILE VIDEO. PROCUR PIESE NOI, IMPORT. TARIFE REZONABILE. GARANTIE. DISPECERAT - TELEFON 110572. (192806)

■ Instalatori sanitari, executăm alimentări apă (case - vile), montări seturi baie și bucătărie, mașini automatice, apometre, tîmplărie, placări gresie, faiantă. Telefon 250087. (1246656)

■ Inginer cu experiență, autorizat, proiectez - stante, matrite, dispozitive, roti dintate, piese de schimb. Preturi foarte avantajoase. Tel. 166960 (1798696)

■ Electrician, repar instalații electrice, electrocasnice, corpuri de iluminat. Telefon 129782. (1246069)

■ Electrician autorizat și electronist execut lucrări de reparatii, obiecte de uz electronice, instalații electrice de orice natură. Telefon 113380. (1251720)

Propuneri de afaceri

■ Posed spatiu; caut asociat cu jocuri electronice distractive. Tel. 033/21.56.35.

MEDITAȚII

■ MEDITAȚII (SAU TRADUCERI) ENGLEZĂ ȘI ITALIANĂ. STUDENT CU EXPERIENȚĂ. TELEFON 151490, ÎNTRE ORELE 18.00-20.00, PENTRU MIHAI.

■ Studentă, meditez avantajos română pentru examenul de admitere în clasa a IX-a și pentru bacalaureat, sesiunea de toamnă. Garantez reusita. Telefon 142406. (1251867)

■ Profesor fizică: gimnaziu, bacalaureat, medicină. Telefon 161107, între orele 17,00-20,00. (1246091)

■ Absolvent ISE, meditez economie pentru admitere facultate și colegiu, eficient și performant. Preț 10.000 lei/h. Telefon 170136. (1246141)

■ Pregătesc matematică, orice nivel (în special pentru admitere liceu și bacalaureat) cu experiență și rezultate. Telefon 220658. (3017530)

■ Preparator, meditez matematică V-XII. Telefon 162332. (1251839)

■ Meditez și testez admitere Facultate Drept (istorie-filosofie). Telefon 131224. (1251834)

ENGLEZĂ-FRANCEZĂ

Tînăr profesor, ofer meditații, indiferent de vîrstă. (Păcurari). Formez grupă adulți începători, pentru bac, garantez reusita. Pentru (pre)scolari asigur transport. Telefon 178079. (1246792)

■ Absolvent, meditez fizică, matematică, orice nivel, în special pentru admitere, 12.500/h. Relații la telefon 170137, între orele 14,00-17,00. (1246894)

■ Studentă Drept, meditez elevi la limba română, clasele V-XII. Telefon 210992. (1246825)

■ Profesor matematică liceu, meditez orice nivel. Telefon 136234 (Podu Roș). (1246715)

■ Profesoară de limba română pregătesc cu seriozitate și eficiență pentru admiteri si bacalaureat. Telefon 174234. (1246767)

■ Engleză și spaniolă, 15.000/sedință. Cu mine scăpați de grijile admiterii sau ale corijării. Student Litere, anul III. Telefon 259352. (1246839)

■ Engleză - curs intensiv individual. Reduceri de preț pentru persoanele dotate. Performanțe în 25-30 ședințe. Telefon 124558. (1251709)

AGENDA AUTO

PIESE AUTO IMPORT

Oferta săptămînii - CIELO:

- Amortizoare față - spate
- Anvelope Michelin, Dunlop
- Ulei motor, cutie viteză, servodirecție
- Becuri (toată gama)
- Cap bară,pivoți,garnitură capac,accesorii,deodorante
- **BOSCH:** bujii cu 1,4 electrozi, plăcuțe frînă, curele distribuție'rest curele, filtru ulei, injecție, aer, acumulatori, ștergătoare parbriz

CASTROL
BOSCH
MICHELIN
DUNLOP
GOODYEAR
SACHS

INFOTEC SRL - Str. Împăcării nr. 35, bl. 919 ☎ 221405, 226898
luni - vineri 9.00 - 18.00; sîmbătă 9.00 - 14.00

SIX SRL - vopsele STANDOX
Străpungere Ștefan cel Mare nr. 3, ☎ 117557
luni - vineri 9,00 - 18,00; sîmbătă 9,00 - 12,00

AUTO RICAMBI

• Importator piese auto
luni - vineri: 9,00 - 18,00
sîmbătă: 9,00 - 14,00
IAȘI, Piata CUG (magazin), ☎/FAX 225151
Bacău, str. 9 Mai nr. 29, ☎ 034 / 170819
Suceava, str. Simion Florea, ☎ 030 / 216416

GARANTIE PE VIATA!
• SISTEME DE ALARMA
MAAT, FBI, UNGO - SUA
• SUDARI PARBRIZE
-5%
Păcurari 92 (incinta Transmixt) ☎ 259.690

BOGE · QH · febi bilstein · Æ ENGINE PARTS · GLASER · GLO · Lipmesa · ARAL

Amortizoare, arcuri, bucșe
SC **VIBOL** SRL
luni-vineri: 9.00-18.00,
sîmbătă: 9.00-14.00
IAȘI, str. Uzinei 32, tel./fax: 032-115.830
BACĂU, cartier TIC-TAC, tel. 034/110.829
mobil 094/514.700
Livrare în 48 ore

Lipmesa Amortizoare

Transport marfă FORD CARGO 5t
mobil 094/514.701

Motor PIESE AUTO
Toată gama de piese și accesorii auto.
Piese auto import din stoc și la comandă.
OFERTA SĂPTĂMÎNII:
Ulei LIQUI MOLY - 70.000 lei/5 l (TVA inclus) (Dacia, Oltcit)
Plăcuțe frînă CIELO - 130.000 lei (TVA inclus)
Program zilnic: 8.00 - 18.00
sîmbătă: 8.00-13.00
Str. Armeană nr. 22; ☎ 211128, Tel./fax: 210981

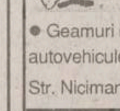

PARBRIZE
A.G.E.R. SERVICE
AUTO GLASS EXPRES ROMANIA SERVICE
• Geamuri import vest pentru toate tipurile de autovehicule (și en gros), asigurăm și montaj
Str. Niciman nr. 2 ☎ 219298
Ofertă specială: parbrize Dacia și Cielo

SC SANDU ET Co TORO snc
Magazin piese auto ROMÂNEȘTI și IMPORT
luni - vineri: 8.30 - 18.00
sîmbătă: 8.30 - 14.00
Bd. Tudor Vladimirescu 303 (Podu de Fier)
tel: 092.319.078

Carrier LUBRIFIANȚI
pentru motoare transmisii, hidraulice și industriale la flacoane și butoaie de 23, 60, 216 litri.
importator și distribuitor
impar auto iasi
Str. Ștefan cel Mare 8
(în clădirea ATCOM)
tel.032/219470 fax:142680

AMRS
• Amortizoare **SACHS**
luni - vineri 9,00 - 19,00
sîmbătă 9,00-14,00
Str. Păcurari nr. 78
☎ 032/214150

INTERNATIONAL COMPLEX SERVICE
vă oferă:
Dealer DAEWOO
autoturisme DAEWOO, piese de schimb, accesorii auto, carburanti, lubrifianti, consignație autoturisme:
• reparatii în garanție și postgarantie, întretineri periodice pentru DAEWOO și OLTCIT
• *INSPECȚII TEHNICE PERIODICE PENTRU TOATE TIPURILE DE AUTOTURISME*
Calea Chișinăului nr. 45, tel. 137620, fax: 233296
Iternet - http://home.dntis.ro/icsicssa/index.html

MOLDO INTERTOUR
TRANSPORT MARFĂ și PERSOANE
intern și internațional
RAPID și AVANTAJOS!
Tel./fax: 032-211.732, 211.730

SC GRĂDINARIU IMP. EXP. SRL

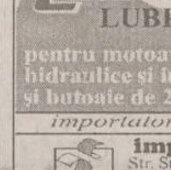

IMPORTATOR DIRECT
GERMANIA ȘI UNGARIA
Vinde en gross și en detail piese pentru:
IFA, ROBUR, LIAZ, BARKAS, WARTBURG, TRABANT
Tel.:01-3234027; 01-6391307, Fax: 01-2222164
Mobil: 094-561.803

TOFAN GRUP
luni - vineri 8,00 - 16,00
Șos. Păcurari nr. 92
în incinta TRANSMIXT SA (AUTOBAZA 2)
☎ 032/154.343

S.C. GIRUS vă oferă:
OXIGEN
îmbuteliat în tuburi - **48000 lei/tub**
reduceri 10-20% comenzi mari
transport asigurat
Tel: 094/626488

anvelope autocamioane Taurus

Member of Michelin Group
Taurus

3 ANI
garanție
impar auto iasi Tel.032/219470 Fax:142680
impar auto bacau Tel.034/135121 Fax:117310
În colaborare cu SC TAXICOM SA Iași
Calitate la prețuri accesibile !

☎ TELEFOANE UTILE

☎ SALVARE: 961
☎ POMPIERI: 981
Pascani: 981, 761774
☎ POLITIE:
Inspectoratul Judetean Centrala 140720; Dispecerat 146666; Municipiu Centrala 140020
Dispecerat 146840/955
Ofiter de serviciu 146850;
Serviciul Circulatie - 140070.
☎ SERVICII MEDICALE MOBILE CORPO-SAN (asistență medicală non-stop de urgență la domiciliu): 113130
☎ PROTECTIA MUNCII.: 116139
☎ ASOCIATIA ROMÂNĂ ANTI-SIDA, HOTLINE SIDA: 210024
☎ AGENTIA C.F.R.: 147673
☎ INFORMATII GARĂ: 146333
☎ AUTOGARĂ: 146587
☎ TAXICOM, dispecerat: 953, 146593
☎ GO-TAXI, dispecerat: 279444
☎ TAXI ROMARIS, dispecerat: 215555, 222222
☎ TAXI LYON TRANZ, dispecerat: 214214
☎ AGENTIA TAROM: 115239
☎ INFORMATII AEROPORT: 174058;271590
☎ STATII PECO: Bas Ceaus - 176865; Aurel Vlaicu - 175872; Bucium - 132891; Crisan - 112182; Păcurari - 164142; Sărărie - 147480.
☎ A.C.R. - informatii utile: 112345, 130177.
☎ DISPECERATE: R.A. Gaz-Metan - 928; 141737; R.A. Apă-Canal - 214271 (centrala - 215410; robot - 219227); Renel - 147070, deranjamente - 929; Termoficare - 141956; R.A. Locuinta - 112434; Telefoane - Deranjamente - 921;
☎ GARDA FINANCIARĂ: 114065, 12427.
☎ ADMINISTRATIA FINANCIARĂ: 143030
☎ TRIBUNAL: 146300
☎ PROCURATURĂ: 212566
☎ CAMERA DE COMERT: 117757
☎ CENTRUL MILITAR JUDETEAN: 146370
☎ STATUL MAJOR JUDETEAN DE APĂRARE CIVILĂ: 214470
☎ HOTELURI: Moldova - 142225; Traian - 143330; Unirea - 142110; Continental - 114320; Sport - 232800; Orizont - 112700
☎ POLICLINICA CU PLATĂ: triaj informatii - 117244
☎ OFICIUL JUDETEAN PENTRU PROTECTIA CONSUMATORILOR: 145392.
☎ AGENTIA DE PROTECTIA MEDIULUI: 214357
☎ LABORATOR ANALIZE "PRO FAMILIA": 230431
☎ FUNDATIA PENTRU PROTECTIA ANIMALELOR "SALVANIM" - anunturi pierderi/găsiri animale: 212184
☎ INSPECTORATUL DE SĂNĂTATE PUBLICĂ: 210910
☎ Vama Nicolina - 142817
☎ Punct vamal Of. Postal 13 - 113093
☎ Directia Regională Vamală Iasi - 127779; 130154

AGENDA BENZINĂRII

Anvelopele
NOU!
MP
MATADOR, DEBICA
GOODYEAR
de o calitate europeană, la un preț românesc!
Se distribuie la toate unitățile și depozitele **PECO**
Tel: 142780; 210088 Fax: 210013; 210001
PRIETENUL MAȘINII TALE

CASA
comercializează prin benzinăria din șoseaua Iași-Ciurea:
○ benzină PREMIUM ○ motorină
○ uleiuri: motor, transmisie, amestec ptr. motoare în 2 timpi
○ apă distilată, lichid de frînă, lichid antigel
Program: 7⁰⁰-21⁰⁰ ☎ 123500 int. 508

COMPETROL
Vă oferă produse **"PETROBRAZI"** prin benzinăriile:
● Podul de Piatră (Splai Bahlui)
☎ /fax: 032/112240
● Șos. Păcurari
● B-dul N. Iorga

☎ TELEFOANE UTILE: FARMACII

FARMACIA MELISSA - MONTERO, PODU ROȘ

Str. Nicolina nr. 2, bl. C7, telefon: 234099
zilnic 8.00 - 20.00, sîmbătă și duminică: 8.00 - 18.00
Comercializează:
- medicamente indigene si import
- gama de vaccinuri produse de Institutul Cantacuzino Iași și București
- tehnică medicală
- produse pentru hrana și îngrijirea copilului
- produse parafarmaceutice

• FARMACIA SF. LAZĂR
zilnic : 8.00 - 20.00
sîmbăta : 8.00 - 14.00
duminica : 8.00 - 14.00
☎ 230.153

• ANDA FARM
Sos. Păcurari, bl. 474
zilnic : 8.00 - 20.00
sîmbăta : 8.00 - 16.00
duminica : 9.00 - 13.00
☎ 252.254

• ALDAMED - TEHNICĂ MEDICALĂ
(comercializează aparatură și instrumentar medical)
Str. V. Alecsandri nr. 1
zilnic : 8.00 - 20.00
sîmbăta : 8.00 - 15.00
duminică: închis
☎ 215.500

• ALSOC - FARMAVITA
Sf. Andrei 4
(lîngă Biserica Sf. Andrei)
zilnic: 9.00-19.00
sîmbăta: 9.00-14.00
duminica: 9.00-14.00
☎ 112043

• A.T.I.- PULS
Sos. Natională 194, bl. D
zilnic : 8.00 - 20.30
sîmbăta :8.00 - 20.00
duminica : 9.00 - 18.00
☎ 233.242, 233.223

• AVICENNA
Str. Ștefan cel Mare nr. 10, bl. B2, sc. B
zilnic : 9.00 - 21.00
sîmbăta :9.00 - 14.00
duminica : închis
☎ 213.047

• BABY FARM
Str. V. Lupu 70-74
zilnic : 8.00 - 20.00
duminica: 9.00 - 13.00
☎ 271.357

• BEST FLORA
Str. Vasile Lupu 108
zilnic: 8.00 - 20.00
duminica: 8.00 - 14.00
☎ 271.962

• EUROPHARM
Str. Cerna 1 (Mircea cel Bătrîn)
zilnic : 8.00 - 20.00
sîmbăta : 8.00 - 14.00
duminică: 8.00 -14.00
☎ 224.109

• FARMACIA 4
Bd. Ștefan cel Mare 3
zilnic : 7.30 - 19.30
sîmbăta : 8.30 - 13.30
☎ 142.020

• FARMACIA GHIȚUN
Str. Cuza Vodă 27
zilnic : 7.00 - 20.30
sîmbăta : 8.00 - 15.00
☎ 147.077, 231.876

• FARMA LIV
Str. Nicolina nr. 11, bl. A5
zilnic: 8.00 - 20.00
sîmbăta: 8.00 - 20.00
duminica: 8.00 - 14.00
☎ 231.197

• GABRIELA FARM
Str. Păcurari, bl. 582
zilnic: 8.00 - 20.00
sîmbăta: 8.00 - 14.00
duminica: 8.00 - 14.00
☎ 140.616, 122.827

• GABRIELA FARM
Str. Gavril Muzicescu nr.6
(lîngă Telefoane)
zilnic: 8.00 - 20.00
sîmbăta: 8.00 - 14.00
duminica: 8.00 - 14.00
☎ 216.507

• IRIS PHYTOPHARMA
Bd. Copou nr. 3
luni-vineri : 7.15 - 20.00
sîmbăta : 9.00 - 18.00
duminică: 9.00 -18.00
☎ 219.296

• FARMACIA PROFARM
str. Carpati nr. 17
(lîngă Posta din Nicolina)
zilnic: 8.00 - 20.00
duminică: 8.00 - 13.00
☎/fax 224.952

• REMEDIA
Str. Gării 30
zilnic : 7.30 - 20.00
sîmbăta : 8.00 - 14.00
duminica : 8.00 - 14.00
☎ 146.325

• SALVIA
Cuza Vodă 1
zilnic : 7.30 - 20.30
duminică : 8.30 - 14.00
☎ 210.340

• SEMIS
Str. Străpungere Silvestru 7
zilnic : 8.00 - 20.00
duminică: 8.00 - 14.00
☎ 210.542

• TAIFARM 93
Str. Diminetii, bl. 774 (Frumoasa)
zilnic: 8.00 - 20.00
sîmbăta: 9.00 - 13.00
duminica: 9.00 - 13.00
☎ /FAX 216.138

• TEOFARM
Bd. Tutora 2 (Calea Chișinăului 2)
zilnic : 8.00 - 20.00
duminică: închis
☎ 231.118

• TEHNIS M.K.S.
str. Vasile Lupu nr. 17
(intersectia Bucșinescu)
luni-sîmbătă: 8.00 - 20.00
duminică: 9.00 - 17.00
☎ 272.180

• FARMACIA UNIVERSITARĂ
Bd. Independentei
Facultatea de Farmacie
U.M.F. parter (Rotonda)
zilnic: 7.30 - 18.00
sîmbătă: închis
☎ 116.104 int. 33

• FARMACIA NR. 1
B-dul Dacia nr. 32
zilnic: 8.00 - 16.00
sîmbăta: închis
☎ 153.498

• FARMACIA NR. 2
Piata Unirii 3
zilnic: 7.00 - 20.00 - 7.00
sîmbăta: program permanent
duminica: program permanent
Farmacie cu gardă
☎ 116.029

• FARMACIA NR. 7
Str. Socola 9, bl. E.1
zilnic: 7.00 - 20.00
sîmbăta: 8.00 - 14.00
☎ 132.293

• FARMACIA NR. 9
Str. Sălciilor, bl. 828 Nicolina II
zilnic: 7.00 - 20.00
sîmbăta: 8.00 - 14.00
☎ 122.782

• FARMACIA NR. 11
Str. Vasile Lupu 160, bl. G.3
zilnic: 7.00 - 20.00
sîmbăta: 8.00 - 14.00
☎ 175.457

• FARMACIA NR. 15
Bd. Independentei 23
zilnic: 7.00 - 20.00
sîmbăta: 8.00 - 14.00
☎ 116.408

• FARMACIA NR. 50
Str. Vasile Lupu 8, bloc D.3
zilnic: 7.00 - 20.00
sîmbăta: 8.00 - 14.00
☎ 172.867

• FARMACIA NR. 86
Str. Măgurii 4, Nicolina II
zilnic: 7.00 - 20.00
sîmbăta: 8.00 - 14.00
☎ 122.459

• FARMACIA NR. 14 PAȘCANI
Str. Ștefan cel Mare nr.118, bl. A4
zilnic: 8.00 - 20.00
sîmbăta: 8.00 - 13.00
duminică: 8.00 - 13.00
☎ 164.059

• POGRANA SRL
STOMATOLOGIE; TEHNICĂ MEDICALĂ
str. Piata Voievozilor nr. 19
Alexandru cel Bun
(vis-a-vis de cinema Dacia)
Program: 9.00 -17.00
☎ 156.322, 092-700.514, 092-358.552

MATER OPTICA - cel mai modern centru de oftalmologie și optică medicală din România

Bd. Independenței nr. 10
tel. 214072

- Consultații oftalmologice și optică medicală la nivel european
- Prescripții lentile de contact
- Măsurarea presiunii intraoculare cu aplanotonometru elvețian HAAG-STREIT

Medici care asigură consultații:
Prof. dr. S. BUIUC
Medic primar dr. G. BEȘCHEA
Medic primar dr. G. DIMITRIU
Medic primar dr. G. MACOVEI
Medic specialist dr. C. ANDRON
Medic specialist dr. M. BREDEȚEAN
Medic specialist dr. M. DOGARU
Medic specialist dr. D. PETRARU
Medic specialist dr. G. TODOSI

SERVICII MEDICALE

● MEDICAL TEST
LABORATOR ANALIZE MEDICALE
(peste 200 tipuri de analize cu aparatură și reactivi import: SUA, Germania, Franța etc.) -hematologie, biochimie, imunologie, parazitologie, microbiologie, din care MARKERI TUMORALI, ENDOCRINI, INFECȚIOȘI, RISC CORONARIAN etc. zilnic:7.00-19.00
Bd.N.Iorga 6, bl. 903A
(vis-à-vis de Gara Nicolina)
☎ 230774

● PRIMA
Cabinete medicale
• STOMATOLOGIE - Dr. Vasile Crivoi
Tehnicieni: Nicolae Niculescu, Sorin Ruxandra
• MEDICINĂ GENERALĂ
Dr. Petre Crivoi - medic de familie
- EKG computerizat Microsoft
- Glicemie instant
Str. Ciurchi 109
☎ 175.380

ASTĂZI NOI SUNTEM DE GARDĂ!

● Cabinet de oftalmologie și optică medicală

SC MEDOPTICA SRL str. Arcu nr. 1, bl. TAROM, sc. A (la ieșirea din Cinema "Victoria")
- Consultații, tratamente oftalmologice și optică medicală
- Prescripții lentile de contact CIBA - Vision (inclusiv lentile de contact estetice)
Medici care asigură consultații:
Dr. Anghel Kreolla
Dr. Pepelea Lucia
Dr. Scînteie Mira
Dr. Romanescu Carmen
Dr. Tarasi Carmen
Dr. Dimofte Doina
Dr. Rusu Valeriu
Dr. Constantin Cătălin
Program:
luni - vineri: 9.00 - 19.00
sîmbătă: 10.00 - 14.00
Pentru programări și informații sunați la ☎ 225423

● POLICLINICA "SĂNĂTATEA 2000"
DR. CONSTANTIN IORDACHE
medic primar pediatru și medic specialist cardiologie acordă consultații la domiciliul copiilor sau la Policlinica "Sănătatea 2000", din str. Lăpușneanu 7A.
☎ 214001-acasă
214002-policlinică
094/507780-mobil

● DR. BUDEANU DOINA
medic specialist psihiatru consultații, tratament medicamentos, psihoterapie, somatoterapie, relaxare.
Policlinica Sănătatea 2000
Str. Lăpușneanu 7A
☎ 214002

● PRO FAMILIA
Laborator analize medicale
efectuează orice investigație de laborator, executate de profesori universitari
Str. Tutora 11C, sc. D
Program: zilnic: 7.00-18.00
sîmbăta și duminica: 9.00-11.00
☎ 230.431

● POLICLINICA "PROFESMED"
str. VASILE CONTA nr. 18 (vizavi de policlinica Municipală, Piața Sf. Spiridon)
CONSULTAȚII ȘI TRATAMENTE ÎN TOATE SPECIALITĂȚILE
Se efectuează și: **ANALIZE DE LABORATOR** cu aparatură și reactivi din import: **CHIURETAJE** - metoda modernă prin aspirație; **ECOGRAFII; ACUPUNCTURĂ** în afecțiuni neurologice; **TRATAMENTE BIONICE** în afecțiuni dermatologice, osoase, neurologice; **TRATAREA** obezității, impotenței sexuale, infertilității, tulburărilor de creștere.
Medicii Policlinicii sunt nume sonore ale medicinii ieșene, în majoritate profesori universitari. Prețurile percepute pentru consultații și analize sunt cele mai reduse.
☎ 213 226

● CENTRUL MEDICAL "IRIS"
Coordonator: Dr. IVONA LUPAȘCU
Ecograf cu Doppler color computerizat
- obstetrică - ginecologie
- cardiologie
- urologie

Consultații și ecografii
- ecografie generală
- medicină generală, acupunctură
- psihiatrie

• psihiatrie

Bd. Copou 38, bl. A4, sc. A, ap.1
Programări zilnic: 11.00 - 18.00
sîmbătă: 7.30 - 17.30
☎ 213793

● Dr. M.E. BERLESCU
medic primar psihiatru
Consultații și terapii biologice și psihoterapice complexe în:
- afecțiuni psihice adulți
- tulburări relaționale familiale
- stări reactive și de neadaptare
Centrul medical "IRIS"
Bd. Copou 38, bl. A4, sc. A, ap. 1
☎213.793

● Dr. D. CABA
medic primar urolog
Consultații urologice
Ecografia aparatului renal
Centrul medical "IRIS"
Bd. Copou 38, bl. A4, sc. A, ap. 1
Program: luni: 15.00-17.00
joi: 11.00-13.00
Programări între orele 12.00-18.00 la ☎213.793

● CABINET PARTICULAR DE OBSTETRICĂ ȘI GINECOLOGIE "ECHOMED"
■ **ECHOGRAFII:** diagnostic de sarcină, depistarea sexului fetal, afecțiuni ale sînului, abdomino-pelvine.
■ **Chiuretaje uterine** pentru întreruperea cursului sarcinii și control post-chiuretaj
■ **Tratamente pentru sterilitate** (feminină și masculină)
■ **Teste** pentru sarcină (3 min.)
■ **Contracepție** orală și montări sterilete
■ **Colposcopii.**
■ **Cauterizări** - biopsii uterine și de col.
Consultații asigurate de profesori universitari și medici specialiști de înaltă competență profesională.
Șos. Păcurari nr. 4, corp anexă la bl.590A (vis-a-vis de Oficiul PTTR)
☎251927 (fax) ; 018-613.388
PROGRAM:
Luni-Vineri:11.30-18.30
Sîmbătă: 9.00-14.00
Duminică: 12.00-18.00

● Servicii medicale mobile CORPO SAN
- consultații medicale adulți și copii, la domiciliul pacientului, în regim de maximă urgență;
- asigură electrocardiograme la domiciliul bolnavului cu apara-tură medicală performantă;
- echipajul medical poate fi apelat direct la telefonul mobil 092.376.370;
Apelați *NON STOP* CORPO SAN,
tel.mobil 092.376.370
☎113130
Sănătatea este bunul nostru cel mai de preț!

● CABINET STOMATOLOGIC DENTAPRO
"DR. LUCIAN TEOFĂNESCU
Str. Rafael 4 (Sărărie, vizavi de Lic. Economic 1):
- consultații **GRATUITE**
- refacerea zîmbetului plăcut cu materiale cu aspect identic cu dinții naturali;
- nopți liniștite, fără grija dureri-lor de dinți.
Programează-te ACUM la:
☎ 115521

● POLICLINICILE "MEDISAN"
■ **MEDISAN 2:**
Balneologie, boli interne, cardiologie, chirurgie, dermatologie, homeopatie, medicină generală, neurologie, obstetrică - ginecologie, O.R.L., psihiatrie, psihologie, reumatologie, urologie, fizioterapie, endocrinologie, hematologie
■ **LABORATOR ANALIZE MEDICALE** (mai ales boli parazitare din sînge, secreții și fecale)
■ **Consultații asistate psihoenergetică, diagnoză și clarviziune cu Valentina Gîrlea.**
■ Dermatochirurgie, scoaterea definitivă a firelor de păr de pe față.
■ Tratamente diverse, terapii alternative, homeopate, bioenergie, tehnica REIKI, presopunctură, reflexoterapie.
Str. Sf. Lazăr 49, et 2
(Tipografia Dosoftei)
zilnic: 9.00 - 18.00
sîmbătă: 8.00 -13.00
☎ 232753, 114274

● CABINET DE ALERGOLOGIE
Dr. Victoria Maxim
Medic primar pediatru și specialist alergolog, copii și adulți
Ofer consultații, testări cutanate, tratament.
Piața Voevozilor 13, bloc 3 (Cinema Dacia) în studio FOTO
Marti, Joi: 14.00 - 17.00
Sîmbătă: 9.00 - 11.30
☎ 138594, 136172, 131525

Sîmbătă: 9.00 - 11.30
☎ 138594, 136172, 131525

● SOCIETATEA MEDICALĂ "MARIA MAGDALENA"
(înființată în 1992)
Aleea Mușatini nr. 4
funcționează cu:
CABINET BOLI INTERNE ȘI ELECTROCARDIOGRAFIE (cu specialist din Policlinică)
CABINET TRATAMENTE (injecții intramusculare, intravenoase, perfuzii, aerosoloterapie, infiltrații și anestezii locale, electrpunctură, magnetoterapie, presopunctură, masaj electric recuperator, kineziterapie, pansamente)
CABINET DE ANESTEZIE, autorizat de Ministerul Sănătății cu practică numai în unități sanitare, dotate cu aparatură verificată și cadru mediu și specialist care a lucrat numai în clinici universitare
CU AMBULANȚA UNITĂȚII se fac consultații și tratamente de urgență la domiciliu precum și internarea cazurilor deosebite
EVITAȚI SPITALIZAREA tratîndu-vă în familie!
☎ 251044, 135209 (24 de ore din 24)

● CABINET OFTALMOLOGIC
DR. EMILIA DARABĂ,
medic primar oftalmolog
- Consultații și tratamente oftalmologice
- Prescripții ochelari și lentile de contact
Program: luni,miercuri, vineri: 14.30-16.30
Sediu: str. Petru Rareș 14, parter, sc. E, colț cu str. Arcu (lîngă sediul Telecable, vis-a-vis de mag. "Bing-Bang")
Relații și programări la
☎ 213536, 226028

● MEDICAL CENTER - *MICROCLINICĂ DE LUX "THEMIS-ART" Iași*
Terapie laser fără suferință și durere la jumătate din prețurile pieței medicale românești
GINECOLOGIE: echografii genitale și abdominale, întreruperi de sarcină la cerere prin metoda instrumentală sau aspirație; diatermocauterizări laser sau electrice, alte intervenții de specialitate cu monitorizare permanentă post-operatorie, aparatură de anestezie și reanimare ultramodernă
OBSTETRICĂ: planificare familială, sterilete (gratuit pentru eleve și studente), consultații și supraveghere permanentă a gravidei (determinarea DOPPLER a sexului fătului), sfat premarital și prenatal
DERMATO-VENEROLOGIE:consultații, tratamente, chirurgia verucilor, papiloamelor, microtumori cutanate (bisturiu laser și electric), ulcere ale gambei, herpes, acnee (tratament prin lumină polarizată), alopecia-areata-pelada (prin imunoterapie de contact
STAȚIONAR CU PATURI
- Profesori universitari și medici specialiști de înaltă competență profesională.
str. Luca Arbore 10A, bl. 404, parter
☎/fax: 250929
PROGRAMĂRI FUNCȚIONARE NON-STOP!

● S.E.C.S. CABINET DE PLANIFICARE FAMILIALĂ
• Counseling în contracepție
• Consultații sexologie, endocrinologie, și ginecologie
• Contraceptive moderne de ultimă generație
• Teste de sarcină
• Contracepții de urgență
Program:
luni - vineri: 15.00-19.00
Str. Oastei 2, (incinta Dispensarului Copou, vis-a vis de Lic. "G. Ibrăileanu")
☎ **272996**
HOT - LINE 092389103
zilnic: 20.00-22.00

● STEREOPSIS
Centrul de îngrijire oftalmologică
asigură:
• consultații și tratamente oftalmologice
• prescriere de ochelari și lentile de contact
PROGRAMĂRI (după ora 19.00):
Prof. dr. P.P. Vancea
☎ **133243**
Asist. univ. dr. Camelia Bogdănici
☎ **210892**
Dr. Carolina Nechita
☎ **112561**
Dr. Marieta Trandabăț
☎ **230114**
Str. Cloșca 8, parter, (Centrul Comercial Ștefan cel Mare, vis-a-vis de ASIROM)
☎ **116651, 210892**

● Cabinetul MEDICINĂ ALTERNATIVĂ
Bl.TAROM,sc.A - Tel. 213511
■ ***Dr.Beatrice LUCACHE***
• medic primar în medicină generală • acupunctor specializat în Asia: • diagnoză naturistă și alopată • acupunctură
• laseroterapie • maxibustie
• electroacupunctură • masaj
• electronografie

• laseroterapie • maxibustie
• electroacupunctură • masaj
• electronografie

☎ 214177, 213511, 092-719702

ÎNSCRIERI PENTRU MEDIC DE FAMILIE

● CABINET MEDICINĂ GENERALĂ ADULȚI ȘI PEDIATRIE
● CABINET ACUPUNCTURĂ
Dr. BOȚU MAGDALENA
• Consultații medicină generală adulți și pediatrie
• Diagnostic și tratament acupunctură: boli ale aparatului locomotor, cardiovascular, respirator, digestiv, urinar, boli ginecologice și neuropsihiatrice
MEDIC DE FAMILIE
Str. T. Vladimirescu nr. 31, bl. 333, sc. C, ap. 1 - parter (stația Pădurii)
☎ **118189 (cabinet) - 16³⁰-19³⁰**
☎ **113481 (domiciliu)**

● CONSULTAȚII OFTALMOLOGICE ȘI OPTICĂ MEDICALĂ
prin S.C. CLAROPTIC S.R.L. (Al. Ghica Vodă, după Spitalul C. Parhon)
Dr. Leonida Jolobceastăi - doctor în Științe Medicale
asigură consultații medicale oftalmologice, prescripții ochelari și lentile contact cu executarea urgentă a comenzilor la prețuri minime: rame - import și indigene, lentile ZEISS heliomate, cilindrice, dublu focar etc. la S.C. **CRISTAL OPTIC** S.R.L. (incinta Policlinicii C.F.R. - parter) - optician **Titiana Cozma**
Program:
Dr. Leonida Jolobceastăi
luni, marți joi: 16.00-18.00
vineri: 13.00 - 16.00
miercuri, sîmbăta: închis
Optician Titiana Cozma
zilnic: 9.00-18.00
☎**116.142**

● MEDIC PRIMAR PEDIATRU
Doctor în Științe Medicale
CONSTANTIN AILIOAIE
Ofer **permanent consultații** la domiciliul copilului și adolescetului sau la cabinetul meu particular cu **cele mai moderne strategii de tratament.**
☎**094-507798 (URGENȚE), 251.117**

● MEDIRO (servicii medicale)
Asigurăm asistență medicală de specialitate în:
• MEDICINă INTERNĂ, CARDIOLOGIE, NEUROLOGIE, PEDIATRIE, DERMATOLOGIE;
• ANALIZE LABORATOR (Biochimie, Hematologie);
• ECHOGRAFIE, ELECTROCARDIOGRAME;
• Tratamente diverse (injecții intramusculare, intravenoase, infiltrații, perfuzii etc);
■ **LOGOPEDIE** - Tratament în Tulburări de vorbire la copii și adulți (congenitale, pastraumatice, după accidente ischemice)
■ **DERMO-COSMETOLOGIE**
ASISTENȚĂ PEDIATRICĂ pe bază de ABONAMENT (3 luni, 6 luni, 12 luni)
Asistența medicală este acordată de cadre didactice universitare și medici primari de înaltă competență profesională.
Bd. Alexandru cel Bun nr. 4, bl. 1205C-parter (în apropierea Podului dintre cartierele Mircea cel Bătrîn și Al. cel Bun)
Program: zilnic 9.00-19.00
☎ **259.111**

● Consultații și ecografii obstetrică - ginecologie
Dr. MIRCEA ONOFRIESCU
medic primar obstetrică-ginecologie
ECHOGRAFII APARAT SIEMENS DOPPLER COLOR
marți și vineri: 13.00-15.00 la
Policlinica Industrială (nr. 2)
☎ **133088**
CONSULTAȚII PROFESMED
luni și vineri: 17.00 - 19.00
☎ **213226**

☎ 133088
CONSULTAȚII PROFESMED
luni și vineri: 17.00 - 19.00
☎ 213226

● Prof. univ. dr. N. TRIFAN
Boli de copii și adolescenți, consultații la cabinet și la domiciliul bolnavului. Promptitudine, competență, eficiență, cost redus.
SÎMBĂTA ÎNTRE 9.00-12.00 CONSULTAȚII GRATUITE PT. PERSOANELE DEFAVORIZATE
Programări la
☎ **113.775**

● TRATAMENTE COZAC
Terapie exclusiv naturistă formată din picături superconcentrate, ceaiuri, siropuri testate și aprobate de Ministerul Sănătății (nr. 288/1997), utilizate într-o serie largă de afecțiuni:
■ **MALIGNE**: tumori maligne, ciroză hepatică, boli de sînge
■ **BENIGNE**: tumori benigne, hepatite, ulcere gastrodudenale, boli vasculare, afecțuni respiratorii, dermatologice, etc.
■ **DIABET ZAHARAT**

ENERGITINCTONIC (tinctură energizantă)
întărește rezistența organismului și îmbunătățește performanțele fizice, mentale și sexuale, utilă în combaterea stressului
Cozac - speranța vieții tale, acum și la Iași !
Casa sindicatelor, ☎ **135158**
Luni-Marți-Joi: 15.00-18.00

● POLICLINICA "SĂNĂTATEA 2000"
Str. Lăpușneanu 7A
☎ **214002**
între orele 10⁰⁰-18⁰⁰ asigură asistență medicală și psihologică în următoarele specialități:
• **Dr. CONSTATIN IORDACHE** - pediatrie, cardiologie pediatrică
• **Dr. DORIN V. BEJAN** - reumatologie-balneologie
• **Dr. ADRIAN COVIC** - medicină internă, nefrologie
• **Dr. COSMA MIHAI** - medicină internă, cardiologie
• **Psih. MIHAELA GHIRCOIAȘ** - psihologie copii
• **Psih. ILEANA HAȚU** - psihologie adolescenți, adulți
• **Dr. ADRIANA PANAITESCU** - psihiatrie copii - adolescenți
• **Dr. DOINA BUDEANU** - psihiatrie adulți
• **Dr. GABRIELA DIMITRIU** - oftalmologie
• **Dr. RODICA THEODORU** - dermato-venerologie
• **Dr. ELENA CHIRIAC** - psihiatrie adulți
• **Dr. IULIANA ACHIȚI** - neurologie
La noi veți găsi competență înțelegere și înalt profesionalism.

● CABINET STOMATOLOGIC
Dr. Lucia Bârleanu
(medic primar, doctor în științe medicale)
Dr. Emilian Hurjui - medic primar
Dr. Liviu Ene - medic primar
Oferă:
• Consultații și tratamente stomatologice moderne în condiții deosebite de confort și eleganță;
• Competență profesională și promptitudine;
• Tarife similare celor de la Policlinica cu plată; Reduceri pentru studenți;
• Programări zilnic: str. Sulfinei nr. 15, ☎ **117035**

● Dr. Maria POP
medic specialist psihiatru
• consultații tratamente de specialitate
Programări la tel. 212848

● Dr. BURLACU Maricel
medic primar pediatru
își asumă răspunderea tratării copilului dvs. la domiciliu
Programări la tel. 270779

TELEFOANE UTILE
CABINETE ȘI FARMACII VETERINARE

ASOCIAȚIA CHINOLOGICĂ A MUNICIPIULUI IAȘI (singura recunoscută de A.CH.R. și F.C.I.)
Str. Sf. Atanasie nr. 12. Relații la telefon **032/217111, 032/112391, 032/220028**

ROMVAC COMPANY SA
Depozit en gros de medicamente și vaccinuri de uz veterinar
Str. Sf. Atanasie 12
☎ **032/217111, 032/112391**

CABINET INTERSERVICE VET
Str. Sf. Atanasie nr. 12
zilnic :10.00 - 13.00, 16.00 - 20.00
sîmbătă : 10.00 - 13.00
duminică : 10.00 - 13.00
☎ **032/217111, 032/112391**

CABINET ANIMAVET
Aleea Oltea Doamna
(în spatele Bisericii Catolice din Nicolina)
zilnic : 10.00 - 13.00; 16.00 - 19.00
sîmbătă, duminică : 10.00 - 13.00
☎ **094647930**

CABINET VETERINAR PROVET IAȘI
Str. Smîrdan nr. 93 C
zilnic : 9.00 - 13.00, 15.00 - 20.00
sîmbătă : 9.00 - 15.00
duminică : 10.00 - 13.00
☎ **092.376.433 (NON STOP)**

CLINICĂ ȘI FARMACIE UNIVET
Str. Ion Creangă 15 (lîngă Alimentara Triumf)
zilnic : 8.00 - 20.00
sîmbătă : 9.00 - 13.00
duminică : 9.00 - 13.00
☎ **032/176647**

CABINET DUOVET
Str. Nicolae Gane nr. 25
zilnic : 16.00 - 20.00
sîmbătă, duminică : 10.00 - 13.00
☎ **092555155, 032/214773,**

FARMACIE W-2000
Str. C. Negri (lîngă Biserica Bărboi - Tg. Cucu)
zilnic: 9.00 - 17.00
sîmbătă, duminică: 9.00 - 12.00
☎ **032/212342**

FARMACIE VETERINARĂ BIOVET
Str. Primăverii nr. 23 (lîngă Policlinica Industrială)
zilnic: 9.30 - 17.30
sîmbătă: 9.30 - 13.00
duminică: închis
☎ **032/233414**

FARMACIE VETERINARĂ "INTERSERVICE VET"
Str. Bacinschi nr. 9 (lîngă alimentara NEST-Autogară)
zilnic : 8.00 - 20.00
sîmbăta și duminica :8.00 - 14:00

FARMACIE VETERINARĂ "INTERSERVICE VET"
Piata Chirilă
zilnic : 9.00 - 17.00
sîmbătă : 9.00 - 13.00

FARMACIE VETERINARĂ MEDIVET
Str. Păcurari, bl. 543, parter
zilnic: 9.00 - 17.00
sîmbătă: 9.00 - 13.00
☎/FAX 032/217869

Monitorul Servicii Utile

AGENTII IMOBILIARE

ACASĂ, SĂRĂRIEI, 22, AGENTIE IMOBILIARĂ, 220144/226675, 9.00-19.00

ADRIMAD, CUZA VODĂ, 30-32, AGENTIE IMOBILIARĂ, 216914, 8.00-20.00

ARSENAL COMP, GRIGORE URECHE, 27, AGENTIE IMOBILIARĂ, 217879/215902, 8.00-20.00; S 8.00-14.00

CARTIER, HOTEL UNIREA, CAM. 1013, AGENTIE IMOBILIARĂ, PLASAMENT DE FORTĂ DE MUNCĂ ÎN STRĂINĂTATE, 226724, 8.30-19.30

CIVIC MEDIA, SĂRĂRIE, 34, AGENTIE IMOBILIARĂ, 219557, 8.00-20.00

DALFO ESTATE AGENCY, HOTEL CONTINENTAL, et. 1, cam. 108, AGENTIE IMOBILIARĂ, 214690, 8.00-18.00; S 9.00-14.00

DAVAL COMPANY, ÎMPĂCĂRII, bl. 915, tr. 3, AGENTIE IMOBILIARĂ, 225978/226121, 8.30-19.30; D 8.30-14.00

ECHO, BD. NICOLAE IORGA, bl. 903A, AGENTIE IMOBILIARĂ, 232210/239448, 8.30-18.30

ELEMARC, CUZA VODĂ, 30, AGENTIE IMOBILIARĂ, 216721, 8.00-20.00

GESAT, TG. CUCU, 1, AGENTIE IMOBILIARĂ, 213608/112310, 8.00-20.00

INTER IMOB COMPANY, HOTEL TRAIAN, et. 2, CAM. 333, AGENTIE IMOBILIARĂ, 143330, 9.00-19.00

LORY, HOTEL TRAIAN, AGENTIE IMOBILIARĂ, 219930/143330int139, 8.00-20.00

MERIDIAN SERVICE, CASA MODEI, et. 3, AGENTIE IMOBILIARĂ, 216401/115690, 8.20-20.00

OCGS, TĂTĂRASI, 55, AGENTIE IMOBILIARĂ, 174625, 8.00-20.00; S 9.00-14.00

PRO CASA, HOTEL TRAIAN, et. 3, cam. 407, AGENTIE IMOBILIARĂ, 215216/215214, 8.30-19.30

REGAL, HOTEL UNIREA, CAM. 313, AGENTIE IMOBILIARĂ, 142711, 8.00-19.00; S 8.00-17.00

ROYAL TOUR, ANASTASIE PANU, Bl. GHICA VODĂ, 2A-B, AGENTIE IMOBILIARĂ, 210440, 117464, 8.00-19.00

STEF, LĂPUSNEANU, 16, AGENTIE IMOBILIARĂ, 215933, 8.00-20.00

TERRA, TUTORA, 3, AGENTIR IMOBILIARĂ, 133273/233950, 8.00-20.00; S 8.00-14.00

TRNSIMOB, CUZA VODĂ, 30-32, AGENTIE IMOBILIARĂ, 215443, 8.00-20.00

VIFOM, A. PANU, 13-15, AGENTIE IMOBILIARĂ, 217980, 9.00-17.00

AGREMENT

CLUB CITY COMPANY, SF. LAZĂR, 33, SALĂ DE GIMNASTICĂ SI FITNESS, 232080, 16.00-22.00; SD 11.00-14.00

COLINI, SF. LAZĂR, 6, FITNESS, BALET, KARATE, 112888, 10.00-22.00

G&T TRADE, APELOR, 325, bl. 919, UNELTE DE PESCUIT, 213293, 9.00-18.00

PISCINA MOLDOVA, ANASTASIE PANU, 29, PISCINĂ, SALĂ DE GIMNASTICĂ, 115518, 8.00-24.00

STEFI CLUB, ARCU, 5, SALĂ FITNESS, 117685, 14.00-20.00

VETERINARE

AF IFRIM COSTACHE, ARCU, 26, CONFECTII COLIVII PĂSĂRI EXOTICE, 131321, 9.00-18.00

BIOVET IMPEX, PRIMĂVERII, 23, D3, A, FARMACIE VETERINARĂ, 233414, 8.00-20.00

DGV Co, ANASTASIE PANU, 1, FARMACIE VETERINARĂ, L-V 7.30-19.30, S 7.30-17.00, D 7.30-13.30

ECHO VET, GÂNDU, 1, CABINET VETERINAR, 114397, 15.00-19.00

FARM. VET. WHITE FOX, STRĂPUNGERE SILVESTRU, 9, FARMACIE VETERINARĂ, 8.00-20.00

FARMACIE VETERINARĂ, INDEPENDENTEI, 15, SERVICII, 112279, 7.00-15.00

INTERSERVICE VET, SF. ATANASIE, 12, CABINET SI FARMACIE VETERINARĂ, 217111/112391, 10.00-20.00; SD 10-13

MEDIVET, PĂCURARI, bl. 543, FARMACIE VETERINARĂ, 217869,

NUTRIMOLD, CALEA CHISINĂULUI, 41, NUTRETURI COMBINATE SI PENTRU TOATE SPECIILE DE ANIMALE, 136168, 7.00-15.00

OFICIUL DE REPRODUCTIE SI SELECTIE A ANIMALELOR, ALEEA SADOVEANU, 10, REPRODUCTIE SI SELECTIE A ANIMALELOR, 147397, 7.00-15.30

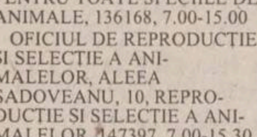

ARME ȘI MUNIȚII

TOP GUN, AGATHA BÂRSESCU, 6, ARME, MUNITII ȘI ACCESORII, 113320, 10.00-18.00; S 10.00-13.00

URSU, E. RACOVITĂ, 13, ÎMPLÂNTĂRI BOLTURI, MUNITIE, 2703921, 8:00-16.00

AUTO

ACR, GĂRII, 9, SEDIU, 112345, 8.00-16.00

AMRS, PĂCURARI, 76-78, SC. DE SOFERI, COMERT AUTO, 112020/214150, 8.00-19.00; S 8.00-14.00

AUTO HADES, BACINSCHI, 6, COMERT AUTO, 211496, 8.00-20.00

AUTO RICAMBI, PIATA CUG, IMPORTATOR PIESE AUTO, 225151, 9.00-18.00; S 9.00-14.00

AUTO SERVICE LOYAL, IPSILANTE, 10, SERVICE AUTO, 210826, 8.00-20.00

AUTO SPORT, GÂNDU, 1, SCOALĂ AUTO, 217487, 8.00-18.00

AUTODINASTY, SOS. PĂCURARI, 79, COMERT AUTO, 8.00-20.00

COM PETROL, SILVESTRU, 45, COMERT CU PRODUSE PETROLIERE, 112240, NON STOP

COMNICO SERV, BD. POITIERS, 20, PIESE AUTO, 220267, 8.00-18.00

COOP PRESTATIUNEA, CLOSCA, 10, ACUMULATORI, PIESE AUTO, 115724, 8.00-20.00

CVARTET, AUREL VLAICU, 78, COMERT PIESE AUTO, 271989, 8.00-18.00

DACIA 2000, SOS. NICOLINA, 24, bl. 949, SCOALĂ AUTO, 125177, 8.00-19.00

FEROM, C. A. ROSETTI, 20, CONFECTII METALICE, REPARATII AUTO, 117600, 7.30-16.00

FIX COMPANY, SF. LAZĂR, 76, DISTRIBUITOR ULEI TEXACO, 231033, 8.00-20.00

GRIF, SOS. PĂCURARI, 75, 477, COMERT AUTO, 250176, 8.00-18.00; S 8.00-13.00

GRUP CONEX, SILVESTRU, 152, PIESE AUTO SI ELEMENTE DE CAROSERIE, 295514/295515, 9.00-18.00

IMPAR AUTO, STEFAN CEL MARE, 8, IMPORTATOR PIESE AUTO, 219470/142080, 9.00-17.00

INFOTEC, ÎMPĂCĂRII, 35, COMERT AUTO, 126816, 9.00-19.00

INTERNATIONAL COMPLEX SERVICE, CALEA CHISINĂULUI, 45, SERVICE OLTCIT, 233296/137620, 7.30-16.00

MAGAZIN AUTO, NICOLINA, 1, COMERT PIESE AUTO, 8.00-20.00

MICO TOTAL SERVICE, ANASTASIE PANU, 13, SCOALĂ DE SOFERI, 113480,

MICRON, SF. LAZĂR, COMERT AUTO, 230059, 9.00-18.00; S 9.00-13.00

MOLDOTRANS AUTO., PRIMĂVERII, 62, COMERT AUTO, 233277, 8.00-20.00

MONDO TRAFIC, SĂRĂRIEI, 38, SCOALĂ DE SOFERI, 117210, 8.00-17.00

RACEMI, BD. NICOLEA IORGA, COMERT PIESE AUTO, 233192, 9.00-20.00

RODION SERV, SOS. NATIONALĂ, 53, CONFECTII CAROSERII DACIA PAPUC, 230014, 9.00-17.00

RUDOLF, ARCU, 20, COMERT AUTO, 146023, 9.00-17.00

RUEDAS, ARMEANĂ, 5, PIESE AUTO IMPORT, 112239, L-V 9.00-18.00; S 9.00-16.00; D 9.00-14.00

SANDU ET CO TORO, TUDOR VLADIMIRESCU, 303, PIESE TRACTOR, DACIA, ARO, SAVIEM, RABA, 092319078, 8.30-18.00; S 8.30-14

SERVICE AUTO GLASS, NICIMAN 2, NICOLAE GANE, 15, GEAMURI IMPORT VEST PT. TOATE TIPURILE AUTO, 219298/210351, 9.00-15.00

SERVICES AUTOMOBILE DACIA, BUCIUM, 3, SERVICII, 137082, 6.00-22.00

SIX, STEFAN CEL MARE, 1, COMERT PIESE AUTO, VOPSELE, 117557, 9.00-18.00

SOCOM SERVICE, STRĂPUNGERE SILVESTRU, 6, CL 21, DEALER DAEWOO, 145226/212756, 8.00-16.00

SPORT COM, COMPLEX COMERCIAL MIRCEA CEL BĂTRÂN, bl. A1, CAMERE SI ANVELOPE MOTO-VELO, CAMERE AUTO, 223496/094533056, 9.00-17.00

TRIPACO, FRUMOASA, 15, SERVICE, SPĂLĂTORIE AUTO, 220800, NON STOP

UNISERV GRĂITARU, PLOPULUI, 5, DISTRIBUITOR AUTORIZAT SKODA, 033/230305, 033/623855, 8.00-17.00

UNITRADE INDUSTRIAL, RÂPA GALBENĂ, 12, REPREZENTANTĂ SHELL, 112954/213922, 8.00-18.00

VIBOL, UZINEI, 32A, AMORTIZOARE, ARCURI, BUCSE, PIESE AUTO, 115830, 9.00-18.00; S 9.00-14.00

BAUTURI

AF TURCU, COMPLEX PODUL DE PIATRĂ, SIFONĂRIE, 10.00-18.00; SD 8.00-14.00

ANKAROM, RALET, 14, CAPSE METALICE TIP BERE, 210991/117091, 9.00-17.00

AQUAMOLD TRADING, MUNTENI, 34, APĂ MINERALĂ, 250011,

CAVA, ALEEA T. NECULAI, bl. 976, SIFONĂRIE, 12.30-20.30

COCA COLA, CALEA CHISINĂULUI, 47, 231000,

GRAND ORIENT, STRĂPUNGERE SILVESTRU, 33, DISTRIBUIUOR UNIC EFES PILSENER, 215170, 9.00-18.00

MICA INDUSTRIE, PLATOU ABATOR, 3, ÎMBUTELIERI CO2, PRESAJ FORME PRĂJITURI, 170774/130278, 8.00-16.00

NECTARUL, ÎMPĂCĂRII, 33, bl. 919, PRODUCTIE RĂCORITOARE, 126864, 7.00-16.00

STANDARD, ARCU, 22, COMERT VINURI, 9.00-20.00

VALDO, COMPLEX COPOU, SIFONĂRIE, COMERT, 8.00-20.00

VINIA, B-DUL METALURGIEI, 4, PRODUCE ȘI COMECIALIZEAZĂ BĂUTURI ALCOOLICE ȘI NEALCOOLICE, 132700, 7.00-17.00

VRÂNCIOAIA, SOS. NICOLINA, 12, bl. 937, SIFONĂRIE, 126521, 10.00-20.00

BRUTARII, PANIFICATII

AFER BRUTĂRIA SILVIA, ARCU, 8, BRUTĂRIE, 117533, 7.00-20.00

AGROPREST, CODRESCU, 6, PANIFICATIE, 211638, NON STOP

BRUTĂRIA VIOLETA, SOS. NICOLINA, 30, bl. 965, BRUTĂRIE, 126127, L-V 7.00-20.00;S 7.00-17.00; D 7.00-15.00

COMPLEX CRISTEA, SOS. NATIONALĂ, 1, PANIFICATIE, 145080, 6.00-20.00

CONBETA, COPOU, 48, PANIFICATIE, 216627, 7.00-15.00

GRAND WORK, L. CATARGI, 25, PANIFICATIE , PATISERIE, 216010,

MOPREST, M. CODRESCU, 6, PRODUCTIE PANIFICATIE, 212044,

PANCONCRET, CLOSCA, 6, PANIFICATIE, 117992, NON STOP

PANGRAM, CALEA CHISINĂULUI, 33, PRODUSE DE PANIFICATIE, 136848, 7.00-15.30

PANIRO, STEFAN CEL MARE, 10, PANIFICATIE, 212016, 7.00-21.00

TRIVE, AUREL VLAICU, 73, PANIFICATIE, 270925,

CARTE

C&D, ARCU, 23, LEGĂTORIE, 112562, 8.00-16.00

EDITA, SF. LAZĂR, 53, LIBRĂRIE, 233690, 8.00-20.00; S-D 9.00-14.00

EDITURA JUNIMEA, B-DUL COPOU, 3-5, 117290, 8.00-17.00

GALERIILE ANTICARIAT, LĂPUSNEANU, 24, CĂRTI, ICOANE, OPERE DE ARTĂ, 117584, 9.00-20.00

TURNUL DE FILDES, B-DUL COPOU, 3-5, LIBRĂRIE, 112967, 10.00-18.00

COMERT

1001 ARTICOLE, SOCOLA, 2, bl. F, COMERT, 130750, 8.00-20.00

ACANTA, COMPLEX COPOU, COSMETICE, 8.00-20.00

ACVILA, TITU MAIORESCU, 6B, COMERT ALIMENTAR, 8.00-21.00

AD-MARIS, SOS. NICOLINA, MAGAZIN ALIMENTAR, 222353, 7.00-21.30; D 8.00-18.30

AF UNGUREANU, ARCU, 15, COMERT, 10.00-14.00

AGROINDUSTRIAL, BANU, 5, bl. 7A, COMERT, 215008, 7.00-20.00

ALCO UNIVERSAL, ROND AGRONOMIE, COMERT, 7.00-19.00

ALDO, GRIGORE URECHE, 4, SUPERMARKET, 116934, 7.00-22.00

ALEX UNIVERS, CUZA VODĂ, 7, COMERT, 112236, 10.00-18.00

ALIMENT GELY, CRISULUI, C14, MAGAZIN ALIMENTAR, 165689, 6.00-22.00

ALIMENTARA, ANASTASIE PANU, 50, COMERT, 116650, 8.00-20.00

ALIMENTARA 128, CALEA GĂLĂTII, 17-19, MAGAZIN ALIMENTAR, 123984, 6.00-20.00

ALMAG, SF. LAZĂR, 47, COMERT ALIMENTAR ȘI NEALIMENTAR, 132790, 6.00-20.00; D 7.00-13.00

ANDCHIM, ALEEA GHICA VODĂ, 2, COMERT ALIMENTAR, 217058, 7.00-22.00

ANGELINA ALBATROS, BACINSCHI, 4, CL6, ALIMENTATIE, 141715, 6.00-20.00

APROMAT, SOS. NICOLINA, 42, bl. 969, COMERT, 8.00-20.00

ASIRA, INDEPENDENTEI, 11-13, COMERT, 114362, 9.00-19.00

ATALANTA, ANASTASIE PANU, 54, COMERT ALIMENTAR, PLAFAR, 147578, 8.00-20.00;S 8.00-15.00; D 8.00-13.00

ATENEU TRIUMF, ION CREANGĂ, 7, bl. K2, MAGAZIN ALIMENTAR, 7.00-20.00; S 8.00-20.00; D 8.00-14.00

AURORA, MIRCEA CEL BĂTRÂN, 5, COMERT, 6.00-22.00

AURORA, SOS. NICOLINA, 53, bl. 964, MAGAZIN ALIMENTAR, 124020, 6.00-20.00; D 8.00-14.00

BERGHER, CUZA VODĂ, 22, COMERT, 112056, L-V 9.00-20.00; S 9.00-15.00

BING BANG, PIATA UNIRII, 6, MAGAZIN ALIMENTAR, 212333, NON-STOP

CARLUCI, BD. METALURGIEI, 154, MAGAZIN ALIMENTAR, 215710, 8.00-20.00

CASA CONI, CARPATI, 16, bl. 910, ACHIZITIE DESFACERE PRODUSE ALIMENTARE SI AGROALIMENTARE, 122780, MS 7.00-21.00; D 8.00-13.00; L 12.00-21.00

CELIN PRODCOM, GĂRII, 15, METALO-CHIMICE, ARTICOLE STROPIT, ELECTROCASNICE, 217974, 9.00-19.00

CINDICO, ÎMPĂCĂRII, 11, COMERT PRODUSE ALIMENTARE ȘI NEALIMENTARE, 220806, L-S 7.00-21.00; D 9.00-14.00

CLAVAGET, PIATA UNIRII (incinta coaforului), 3, COSMETICE, ÎNCĂLTĂMINTE, 213362, 8.00-20.30

CMV, COMPLEX PODUL DE PIATRĂ, PRODUSE ALIMENTARE SI NEALIMENTARE, 233859, 6.00-21.00; D 8.00-20.00

COFETĂRIE, SOCOLA, 1, COMERT, 135015, 7.00-21.00

COM-DEEA, ÎMPĂCĂRII, 35, IMPORT-EXPORT, 222912/230111, 8.00-20.00

COM-EST, GHICA VODĂ, 2, METALO-CHIMICE, 8.00-20.00

COMPAN, MOARA DE FOC, 2, PRODUSE ALIMENTARE, 252150, 9.00-19.00

CONCORDIA COMPANY, SOS. NATIONALĂ, 178, bl. 354, COMERT EN-GROS, EN DETAIL SI TRANSPORT MĂRFURI, 127624, 9.00-20.00

CONS-VICTORIA, MIRCEA CEL BĂTRÂN, 5, COMERT, 6.00-22.00

CORAL, STEFAN CEL MARE, 3-5, OBIECTE DE ARTĂ SI ANTICHITĂTI, 112462/210457, 10.00-18.00

CRISTIANA RONI IMPEX, ÎMPĂCĂRII, bl. 917, MAGAZIN ALIMENTAR, 222040, 8.00-21.00

D.M.C. LTD, SOS. NICOLINA, 48, MAG. ALIMENTAR, 221889, 7.00-21.30

DAN MIXT EST, HATMAN SENDREA, 21, MAGAZIN ALIMENTAR, 127145, 7.00-19.00

DECORA, PIATA UNIRII, 6, FLORI SI PLANTE , COSMETICE , LENJERIE FINĂ, CADOURI, 142937, L-S 8.00-19.45 ; D 10.00-14.00

DECORA, I. C. BRĂTIANU, 36, COSMETICE , LENJERIE FINĂ , FLORI SI PLANTE., CADO, 142937, L-S 8.00-19.45 ; D 10.00-14.00

DITU, SOS. NICOLINA, bl. 947, COMERT ALIMENTAR, 7.00-23.00

DOLIMEX, ATENEULUI, 2, MAGAZIN ALIMENTAR, 271190, NON STOP

DOMINO IMPEX, HAN TĂTAR, 14, COMERT, 270447, L-D 8.00-20.00

ECHRIS, PETRU RARES, 11, COMERT, 212719, 8.00-18.00

ECLA, CALEA CHISINĂULUI, 29, DETERGENTI, 137594, 7.00-15.30

EDEN TRADING, CERNA, 21, COMERT, NON STOP

EGRETA N.P.A., TUTORA, 17, COMERT, 8.00-16.00

ELECTRICE, SOCOLA, 2, bl. F, COMERT METALO CHIMICE, 130750, 8.00-20.00

ELECTRICE, ST. CEL MARE, 4, COMERT ELECTRICE, COSMETICE, BIJUTERII, 8.00-20.00

ELIANA, LACULUI, 12, bl. 660, COMERT ALIMENTAR, 122493, 6.00-20.00; S 7.00-14.00

ELICOM, GĂRII, 9, ARTICOLE SPORTIVE, ELECTROCASNICE, 213673, 9.00-19.00

ELIVAL, COMP. T. VLADIMIRESCU, T17, MAGAZIN ALIMENTAR, 172442, 6.00-21.00; D 6.00-14.00

EMI, INDEPENDENȚEI, 19, COMERT, 117530, 18.00-19.30

EVELYN, CARPATI, 6, COMERT ALIMENTAR, 126900, 9.00-20.00

FIDESCO, SOS. NICOLINA, bl. 599, MAGAZIN ALIMENTAR, 125085, 7.00-22.00; D 8.00-14.00

FILDAS TRADING, C. A. ROSETTI, 30, REPREZENTANTĂ COSMETICE, MEDICAMENTE, 219347, 8.00-20.00

FLORA, VASILE LUPU, 110, COMERT CU PRODUSE ALIMENTARE SI NEALIMENTARE, 175094, 6.00-20.00; D 8.00-13.00

FLORIS, BACINSCHI, 6, ALIMENTATIE, 142555, 6.00-21.00; D 6.00-13.00

FLUX, VASILE LUPU, MAGAZIN ALIMENTAR, 174531, NON STOP

GAB-YON SRL, SOCOLA, 2, blF, COMERT, 127429, 8.00-20.00

GEMINI GRUP, SPLAI BAHLUI, 22, MAGAZIN ALIMENTAR CU AUTOSERVIRE, 272080, 8.00-21.00

GENO, MIRCEA CEL BĂTRÂN, 1, MAGAZIN ALIMENTAR, 153854, 6.00-21.00

GEOVANIS, SOS. NICOLINA, bl. 969, MAG. ALIMENTAR, 8.00-22.00

GETSY, B-DUL CHIMIEI, 35, bl. F2, COMERT, 173405, 6.00-20.30

GIOVANIS, SOS. NICOLINA, MAGAZIN ALIMENTAR, 166474, 7.00-22.00

GRIMAR, SOCOLA, 3, COMERT, 130117, 7.00-20.30

GULIVER BABY, STEFAN CEL MARE, 4, COMERT ARTICOLE COPII, 8.00-20.00; S 8.30-15.00

HOLDMAN, DACIA, 11, COMERT SI SERVICII, 230247/212781, 9.00-17.00

IRILIAN CO, SOS. STEFAN CEL MARE, 5, COMERT, 6.00-18.00

JANET, GĂRII, 10, METALO-CHIMICE, 8.00-20.00

KINAN SNC, PETRU RARES, 6, COMERT EN GROS, 112360, 9.00-18.00

LACTIS COMPANI, ROND COPOU, COMERT LACTATE, 8.00-20.00,

LE BOURJOIS IMPEX, C. NEGRI, 60, COMERT, 143058, 9.00-17.00

LIELA, CALEA GĂLĂTII, 13-15, COMERT, 224600, NON STOP

LUK BAVARIA, CUZA VODĂ, 68, COMERT, MECANICĂ FINĂ, 230631, 8.00-20.00

MACOVEI, INDEPENDENTEI, 31, COMERT, 116782, 8.00-20.00

MAD, ÎMPĂCĂRII, 2A, bl. 907, COMERT EN GROS SI EN DETAIL, 221836, 8.00-20.00

MAGAZIN BUCIUM 7, SOS. NICOLINA, 84, bl. 599, MAGAZIN ALIMENTAR, 222596, 7.00-20.00; D 8.00-14.00

MARC-ELLA, 1 DECEMBRIE, 2B, COMERT ALIMENTAR, 8.00-17.00

MARTHA, GÂNDU, 6, COMERT, 112241, NON STOP

MAZ INTERNATIONAL, PĂCURARI, EN GROS - LEGUME, FRUCTE, ZAHĂR, OREZ, SCAUNE ȘI MESE DIN PLASTIC, 216109, 8.00-18.00

METALO CHIMICE, A. PANU, 56A, COMERT, 112111, 8.00-18.00

METALO CHIMICE, SF. LAZĂR, 4, SEDIU, 161162, 7.30-16.00

MILOMA, SOS. NAȚIONALĂ (staŢia Podul de PiatrĂ), COMERT, NON STOP

MINOROX, COMPLEX PODUL DE PIATRĂ, METALO-CHIMICE, 126355, 7.00-20.00

MIRO-MI, GĂRII, 10, METALO-CHIMICE, 216602, 8.00-20.00

MODA, SOCOLA, 2, bl. F, COMERT, 136979, 8.00-20.00

MODEST PIV, C. A. ROSETTI, 2, MAGAZIN ALIMENTAR, 213686, 8.00-20.00; D 8.00-17.00

MONDEX, PĂCURARI, 21, COMERT, 117408, 8.00-17.00

MOVEN PICK, PINULUI, 5, PRODUSE ALIMENTARE ȘI NEALIMENTARE, 111313, 7.00-19.00

NEGURĂ AF, STEFAN CEL MARE, 10, MAGAZIN, SIFOANE, 111596, 9.30-20.00

NEO IMPULS, TABACULUI, 1, COMERT, 251049, 6.00-23.00

NICAON, HAN TĂTAR, 3, bl. 360, sc. A, MAGAZIN MIXT, 270992, NON STOP

NICOFLORIS, TROTUS, 1, COMERT, 126381, 7.00-20.00

NICOFLORIS, CALEA GĂLĂTII, COMERT, NON STOP

NICOFLORIS., TROTUS, 4, COMERT, NON STOP

NON STOP, 14 DEC 1989, 11, COMERT ALIMENTAR, 210082, NON STOP

OLT IMPEX, BD. INDEPENDENTEI, COMERT ALIMENTAR, 160733, NON STOP

ORIENT DRINKS, GĂRII, 18, ELECTRONICE, TEXTILE, COSMETICE, 147176, 9.00-20.00

ORTEX, GĂRII, 10, MERCERIE, 214781, 10.00-18.00

OVIDIU, VASILE LUPU, 132 B, MAGAZIN ALIMENTAR, 272554, 8.00-20.00; D 8.00-15.00

PACIKO, DRĂGUSENI, IASI, MAGAZIN MIXT, 8.00-22.00

PAGA, ALEEA SADOVEANU, 4, MAGAZIN ALIMENTAR, 145635, 6.00-18.00

PAPETĂRIE JUCĂRII, NICOLINA, 1, COMERT SPORT, JUCĂRII, 8.00-20.00

.PIM, SOS. STEFAN CEL MARE, 11, MAGAZIN ALIMENTAR, XEROX, 212740, 6.00-22.00

PORTELAN, STEFAN CEL MARE, 1, PORTELANURI, 214901, 8.00-20.00

PROD AURORA, VASILE LUPU, 140, bl. A1, COMERT, 270962, NON STOP

PRODVILCOM, SF. LAZĂR, 1, COMERT ALIMENTAR, NON STOP

PULS EVA CMM, CALEA CHISINĂULUI, 2, COMERT, 179512, 9.00-19.00

RADU TRADING, C. A. ROSETTI, 30, PRODUSE PARAMEDICALE, JUCĂRII, 219347, 8.00-20.00

RĂDUCANU, ROND COPOU, COMERT, NON STOP

RAMCO, PIATA M. EMINESCU, PRODUSE ALIMETARE, 7.00-22.00

RC STAR, SF. LAZĂR, 3, COMERT, 146104, 8.00-20.00

RIANA, GĂRII, bl. L20-221, MAGAZIN ALIMENTAR, 213309, 7.30-22.00

RODEX IMAREX, ARCU, 3, COMERT, 116221, 9.00-21.00

RODEX IMAREX., ARCU, 5, COMERT, 116221, NON STOP

RODIMEX, CERNA, 6A, MAGAZIN ALIMENTAR, 152854, 7.00-21.00

ROMATLAS, FRUMOASA, 6, bl. 918, COMERT, IMPORT-EXPORT, 126569, 8.00-20.00

ROMSTAR, SOSEAUA NATIONALĂ, 57, COMERT ALIMENTAR, 131886, 8.00-21.00; D 6.00-20.00

SAFIR H&U, ÎMPĂCĂRII, bl. 915, CONFECTII, ÎNCĂLTĂMINTE, COSMETICE, ELECTRICE, 221968, L-V 8.00-20.00; S 8.00-18.00; D 8.00-17.00

SAIF, HAN TĂTAR, 2, 360 A, COMERT, 270992, 9.00-19.00; S 9.00-13.00

SAVIROM, INDEPENDENTEI, 25, COMERT, 8.00-20.00

SILIS, GĂRII, 17-19, MAGAZIN ALIMENTAR, 147336, 6.00-20.00

SILVA MERA, SOS. NICOLINA, 17, bl. 944, COMERT, 126710/216455, 8.00-20.00

SPERANCE, STATIA MIHAI EMINESCU, COMERT, 7.00-21.00

SUPER COPOU, B-DUL COPOU, 48, COMERT ALIMENTAR, 140533, 7.00-20.00

SUPER MARKET, SOS. NICOLINA, 64, COMERT, 221291, 7.00-22.00

TOBI, COMPLEX PODUL DE PIATRĂ, COMERT GENERAL NEALIMENTAR, 7.00-20.00

TON PANI, GĂRII, 18, COMERT, 211396, 8.30-20.30

TOP DESIGN, PIATA UNIRII, 6, ARTIZANAT CHINA, 217836, 8.00-20.00; S 8.00-18.00; D 10.00-13.00

TOP DOLE, L. CATARGI, 25, COMERT EN-GROS LEGUME-FRUCTE, 211235, 7.30-17.00

TRANS POLOSAN, MIRCEA CEL BĂTRÂN, 7, COMERT, 223042, 7.00-22.00

TRIDENT, COMPLEX COPOU, CONSIGNATIE, 129264, 8.00-20.00

TROTUS, BACINSCHI, CL1-CL16, NON STOP ALIMENTAR, 279897, NON STOP

TUSNAD, ROND COPOU, COMERT, 6.00-22.00

TUDOR IMPEX, ARCU, 13, COMERT, 112109, 7.00-23.00

TUDOR MAGNUM, FUNDAC BANU, 6, MERCERIE, 213676, 9.00-18.00

UNIC 91, PIATA UNIRII, 2, MAGAZIN ALIMENTAR, 114308, 6.00-20.00; S 6.00-18.00

VALITEO, MAG.AXIE, SOCOLA, 5, COMERT, 134502, 9.00-20.00

VAMA CRIS, COMPLEX PODUL DE PIATRĂ, MERCERIE, GALANTERIE, 9.00-18.00

VAROMAS, SOS. NICOLINA, 65, MAGAZIN ALIMENTAR, 126495, 9.00-21, 00

VICTORITA, SOS. STEFAN CEL MARE, 5, METALO-CHIMICE, 7.00-15.00

ZIMBRU, GALATA, 2, COMERT, 216080, 9.00-17.00

COMERȚ CARNE

AGROIND HOLBOCA, CRISULUI, 1, COMERT CARNE, 223736, 7.00-19.00

ASTRA CONEX, FUNDAC ZLATAUST, CARNE SI PREPARATE DIN CARNE, 165900, 9.00-17.00

M&R, CALEA CHISINĂULUI, 37, PREPARATE DIN CARNE, 233470, 6.00-22.00

PAUL & VASCA, CARPATI, 2, bl.908, COMERT CARNE, 127363, 8.00-20.00

PERFECT, BÂRNOVA, SAT. PIETRĂRIA, PRODUCTIE PREPARATE DIN CARNE, 165900, 8.00-18.00

ROM TRADING, B-DUL POITIERS, 14, COMERT EN GROS CU CARNE, 233475/233490, 8.30-16.00

SELMAG IMPEX, T. VLADIMIRESCU, T17, COMERT CARNE, 112859, NON STOP

VALOMCA, CALEA GĂLĂTII, 9, COMERT CARNE, 224405, 6.00-22.00

COMUNICATII

BERTO IMPEX, HOTEL TRAIAN, CAM. 411/412, CENTRU ACCESORII CONNEX GSM, DISTRIBUITOR SKYFON, 211114/143330int412, 9.00-17.00

DIRECTIA TELECOMUNICATII, LĂPUSNEANU, 6, COMERCIAL, REL. CU PUBLICUL, 936,

EUROBIT, SMÂRDAN, 63, DEALER CONNEX, TELEFOANE CELULARE ȘI ACCESORII, 216753/216754, 9.00-17.00

IASSID TELECOM, A. PANU, 13-15, ECHIPAMENTE ȘI SERVICII DE TELECOMUNICATII, 217885, 8.00-20.00

RADIOTEL, SOCOLA, 17, sc. A, SERVICII PAGING, 233353, 233933, 9.00-17.00

TEC TELECOM, TUTORA, 17, SERVICII, 232638, 8.00-16.00

TELEMOBIL, LĂPUSNEANU, SERVICII TELEFONICE, 211288, 9.00-17.00

UNIAXIS, COPOU, 3, DISTRIBUITOR AUTORIZAT MOTOROLA; DEALER AUTORIZAT CONNEX, 116903, 9.00-17.00

WINNER GROUP, A. PANU, 13-15, DEALERI DIALOG, TELEOANE CELULARE SI ACCESORII, 215589, 9.00-18.00; S 9.00-15.00

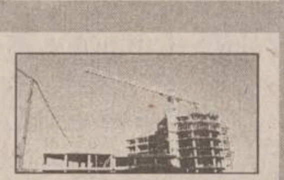

CONSTRUCTII, MATERIALE DE CONSTRUCTII, INSTALATII

ADONIS DESIGN, UNIVERSUL TĂU INTERIOR, AMENAJĂRI INTERIOARE, IZOLATII, HIDROIZOLATII ȘI INSTALATII, 092329277, 092329266, 121770,

ARHITECT INVEST, BD. INDEPENDENTEI, 27, PROIECTARE CONSTRUCTII, 212589, 8.00-17.00

AVATTI INDUSTRIES, TĂTĂRASI, 60-62, CONSTRUCTII SI AMENAJĂRI INTERIOARE, 270647, 9.00-17.00

CASA DESIGN, GÂNDU, 10, INSTALATII, CONSTRUCTII ȘI AMENAJĂRI INTERIOARE, 212073, 7.00-19.00

CERAMICA, CALEA CHISINĂULUI, 176, PRODUSE CERAMICE, 135590, 8.00-16.00

COMAT, SREGENT GRIGORE IOAN, 7, MATERIALE CONSTRUCTII, 157261, 7.00-18.00

COMPACT, GRIGORE URECHE, 1-3 bl. WM, TÂMPLĂRIE ALUMINIU, GEAMURI TERMOPAN, FOLIE ANTIEFRACTIE, 112985, 8.00-16.00

COMPANIA DE CONSTRUCTII ALEX, UZINEI, 4-7A, CONSTRUCTII CIVILE SI INDUSTRIALE, 212260/147024, 8.00-18.00

CONTIS, TABACULUI, 30, CONTAINERE, 251000, 8.00-16.00

CUPOLA, SOSEAUA NATIONALĂ, 194, ARHITECTURĂ, CONSTRUCTII, AMENAJĂRI INTERIOARE, 233940, 7.00-16.00

DALCO PLUS, ARMEANĂ, 13, COMPANIE DE CONSTRUCTII, 213524/210262, 8.00-16.00

DAS, AUREL VLAICU, 87, ECHIPAMENTE GAZ, 175488,

DESIGN 90, ALECU RUSSO, 3, CONSTRUCTII, URBANISM, RESTAURĂRI, MANSARDĂRI, MACHETARE CLĂDIRI, 147596,

DIAMANTUL, SOS. NICOLINA, 12, bl. 937, ATELIER GEAMURI, 126489, 9.00-17.00

DUSTAS, VLĂDICENI, TOMESTI, ACOPERIRI METALICE, 233356, 8.00-20.00

ELEGANT B, OCTAV BĂNCILĂ, 3, CONFECTII METALICE, MASE PLASTICE, 253198, 8.00-16.00

ENERGOTEC SRL, CIURCHI, 60, CONFECTII METALICE, INSTALATII TERMICE, BOILERE, 213447,

ETNIS, N. IORGA, 7D, bl. F5, REPREZENTANTĂ VAILLANT - INSTALATII ÎNCĂLZIRE, 230113/232690, 8.00-18.00

G. R. ENGINEERING, BD. T. VLADIMIRESCU, 48, EXPERTIZARE, PROIECTARE, EXECUTIE RESTAURĂRI SI CONSOLIDĂRI CONSTRUCTII, 177211, 8.00-20.00

GEMINI GRUP, B-DUL CHIMIEI, 14, COMERT CU PRODUSE METALURGICE, 135330, 8.00-17.00

GEPROD, ., MONUMENTE FUNERARE, 094/515244, 9.00-19.00

GEPROGON, AEROPORTULUI, 1, BAZA MECANIZARE, 176693,

GREG CONSTRUCT, DANCU, 5, CONSTRUCTII SI REPARATII, INTERMEDIERI CONTRACTE ÎN ISRAEL, 118230, 8.00-16.00

IATAN & CO, CUZA VODĂ, 9, PROIECTARE ȘI EXECUTII CONSTRUCTII, 112305, 8.00-16.00

IMPEX AMICII, PĂPĂUTI, 2-4, CONSTRUCTII, 162171, 7.30-17.00

IMRAM, CODRESCU, 6, CONFECTII METALICE, 117912, 7.00-18.00

INSTALATII GRUP, SIPOTEL, 26, INSTALATII, CONSTRUCTII, 210810, 7.00-15.30

ITALIA SYSTEM, PĂCURARI, VITRINE FRIGORIFICE, UTILAJE PANIFICATIE, 212781/230247, 9.00-17.00

ITELS, ARMEANĂ, 12, CONSTRUCTII, INSTALATII, 214509, 8.00-16.00

IZOTERM, VALEA LUPULUI, PRODUCTIE, 164201,

LATIN, CUZA VODĂ, 56, MATERIALE DE CONSTRUCTII, 115151, 8.00-19.00

MARCAS, AUREL VLAICU, 87, PROIECTĂRI, TÂMPLĂRIE, 270571, 8.00-17.00

MELCRET, DE NORD, 5, SCĂRI SI SCHELE DIN ALUMINIU, 177996, 7.00-18.00

MELCRET FONOTERM, B-DUL POITIERS, 14, TÂMPLĂRIE DIN ALUMINIU, 233400, 7.00-18.00

METALICA, AUREL VLAICU, 77, CONFECTII METALICE, 174143, 6.00-18.00

METEOR GRUP - PROCASA, SOS. NICOLINA, 65, MATERIALE AMENAJĂRI , INTERIOARE, HIDROIZOLATII, TEHNICĂ DE FRIG, 222788, 8.00-20.00; S 8.00-18.00

MICCA ROM, A. PANU, 21, COMERT CU VARURI ȘI VOPSELE, 142989, 9.00-19.00

MUDOR-EX, STRĂPUNGERII SILVESTRU, 9, INSTALAȚII GAZE, 213826/210378,

NETINVEST, BD. CHIMIEI, 14, 217745, 7.30-16.00

NICIMAN, NICEMAN, 2, ARTICOLE CAMPING, TURNĂTORIE, CONFECTII METALICE, 152112/116739, 7.00-15.00

PAULUS, CHISINĂULUI, 6, PRELUCRARE PRIMARĂ A LEMNULUI, 230227, 7.30-16.00

PIETA, ARMEANĂ, 13, RECUPERARE MAT., TÂMPLĂRIE SI MOBILIER, CONSTRUCTII, 293044, 8.00-17.00; S 8.00-12.00

PIF, CODRESCU, 6, GLASVANDURI SI CONFECTII METALICE, 142792, NON STOP

PREBOC, B-DUL CHIMIEI, 14, PREFABRICATE BETON ARMAT, CONFECTII METALICE, 136604, 7.00-16.00

PRESTAREA, BRÂNDUSA, 41, CONFECTII METALICE, 173400, NON STOP

REMAT, AUREL VLAICU, 88, MAT. REFOLOSIBILE, 173848,

REMAT, DIMINETII, 2, DEPOZIT MATERIALE, 270505,

ROM EST, SOS. TOMESTI, KM1, TÂMPLĂRIE PVC, GEALAN GERMANIA, TÂMPLĂRIE ALUMINIU, 232469, 8.00-20.00

ROMFIN, B-DUL COPOU, 4, TÂMPLĂRIE ALUMINIU, 214090, 7.00-18.00

ROTHERM, BD. T. VLADIMIRESCU (Buc°incscu), 40, REPREZENTANTĂ FERROLI - INSTALATII ÎNCĂLZIRE, 175105/272340, 8.00-17.00

SECTIA DRUMURI NATIONALE, GHICA VODĂ, 46, ÎNTRETINERE SI REPARATII, 219240, 7.00-15.30

SIGNEANU, IZVOR, 1, CONFECTII METALICE, 126012,

SSAB, INDEPENDENTEI, 8, R3, MATERIALE PENTRU CONSTRUCTII SI AMENAJĂRI INTERIOARE, 214257, 10.00-18.00

SUPREM, CALEA CHISINAULUI, 34, MASINI DE PRELUCRAT LEMN, CONFECTII SUDATE, MOTOSTIVUITOARE, 230378,

TERMOL CONSULTING, MOARA DE FOC, 35, et. 5, CENTRALE TERMICE, 252896, 8.00-16.00

UNISTAR, ÎMPĂCĂRII, 3, bl. 909, CASE "LA CHEIE", 124874/125109, 9.00-20.00

VEGA, SF. LAZĂR, 33, COMERT MATERIALE DE CONSTRUCTII SI FINISAJE, 131908, 9.00-19.00

MONITORUL - SERVICII UTILE

TE FACE CUNOSCUT,
CU DOAR 60.000 LEI PE LUNĂ!

APARE ÎN FIECARE SĂPTĂMÎNĂ

CONTACTEAZĂ-NE ȘI CITITORII NOȘTRI VOR FI CLIENȚII TĂI!

ÎNSCRIERI LA Tel: 271333, int. 121;
144776 ȘI 094888334

COSMETICA

CARMEN STIL, SOCOLA, 13, sc. A, COSMETICĂ, 130473, 8.30-21.30

CLASIC, CUZA VODĂ, 5, FRIZERIE , COAFOR, 116504, 8.00-20.00

ESTETICA CMM, SOS. NICOLINA, bl. 951, COAFOR, 7.00-20.00

FRIZERIA 2 PIATA UNIRII, ARCU, 5, 117685, 7.00-20.00

FRIZERIA 41, GĂRII, L23-24, 7.00-20.00

FRIZERIA PODUL DE PIATRĂ 31, COMPLEX PODUL DE PIATRĂ, 8.00-20.00; S 8.00-19.00

FRIZERIE/COAFOR, INDEPENDENTEI, 31, SERVICII, 116782, 8.00-20.00

MAVIOV, STEFAN CEL MARE, 4, SALON COSMETIC, COAFOR, 216923, 9.00-20.00

VIOSTAR, MOARA DE VÎNT, 14B, COAFOR, 171577,

CULTURA

CASA DE CULTURĂ STUDENTEASCĂ, VASILE CONTA, 30, 147358, 8.00-16.00

CENTRUL CULTURAL FRANCEZ, COPOU, 26, BIBLIOTECA, 147900, 13.00-18.00

CENTRUL CULTURAL GERMAN, BD. COPOU, 19-21, BIBLIOTECĂ, 214051, 10.00-18.00

CERCUL MILITAR, COPOU, 7, CULTURAL ARTISTIC, 140908, 8.00-20.00

ELSA, CUZA VODĂ, 2, GALERIE DE ARTĂ, 112940, 10.00-18.00

GALERIILE DE ARTĂ CUPOLA, CUZA VODĂ, 2, EXPOZITIE, COMERT CU OBIECTE DE ARTĂ, 215382, 10.00-18.00

REMICON, MOARA DE FOC, 14, 407, A, 3, MONUMENTE ISTORICE, 8.00-16.00

UNIUNEA COMPOZITORILOR, V. ALECSANDRI, 6, 116829, 8.30-16.30

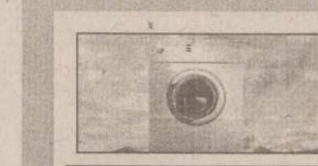

CURATATORII, SPALATORII

BLAN, CUZA VODĂ, 48, CURĂTĂTORIE HAINE PIELE SI BLANĂ, 211064, 9.00-17.00

EMO, SOS. NICOLINA, 86, bl. 999B, SPĂLĂTORIE LENJERII (PERSOANE FIZICE SI JURIDICE), 221873, 8.00-16.00

MICA INDUSTRIE, PĂCURARI, 121, bl. 603, SPĂLĂTORIE CHIMICĂ, 117841, 8.00-20.00

MICA INDUSTRIE, SOSEAUA NATIONALĂ, 194, CURĂTĂTORIE, SPĂLĂTORIE, VOPSITORIE, 8.00-18.00

RAINBOW, GHE. DOJA, 10, CURĂTĂTORIE, 124636, 8.00-20.00

DISTRIBUTIE

BAHRIM SNC, TG. CUCU, 17, REPREZENTANTĂ AMERICAN POPCORN, 216629, 9.00-17.00

CPN, LASCĂR CATARGI, 25, DISTRIBUTIE BUNURI DE LARG CONSUM, 210368, 9.00-17.00

EROM, ÎMPĂCĂRII, 5, bl. 909, DISTRIBUITOR COSMETICE FARMEC CLUJ, 125405, 9.00-17.00

FARMACTIV, LASCĂR CATARGI, 25, DISTRIBUITOR MEDICAMENTE BOOTH, 210368, 9.00-17.00

GO WEST, STRĂPUNGERE SILVESTRU, 6, C21, DISTRIBUTIE PRODUSE COSMETICE, 216368, 9.00-20.00

INTERBRANDS MARKETING, SOS. TOMESTI, 10, RETEA DE DISTRIBUTIE, 231233, 8.00-20.00

KARAVER COSMETICS LTD, ÎMPĂCĂRII, 19, REPREZENTANT SI DISTRIBUITOR COSMETICE, 221445, 8.00-16.00

MEDI PLUS EXIM, LASCĂR CATARGI, 25, DISTRIBUTIE MEDICAMENTE, 216852, 9.00-17.00

MOLDWAYS, ARCU, 1, DISTRIBUTIE COSMETICE, 210911, 8.00-20.00

PLURIFARM, LASCĂR CATARGI, 25, DISTRIBUTIE MEDICAMENTE UPSA, 210746, 9.00-17.00

TESTER, LUCA ARBORE, 2, DISTRIBUTIE, 250559, 8.00-20.00

UNI STANDARD, MOARA DE FOC, 35, DISTRIBUITOR ELECTROARGES, 9.00-17.00

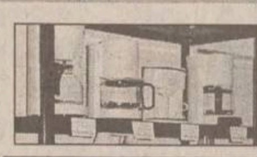

ELECTRICE, ELECTRONICE, ELECTROCASNICE

AMATEOS, COSTACHE NEGRI, 62, DISTRIB. ARISTON, INDESIT, ETA, 212697,

COMITEL, B-DUL COPOU, 3, COMERT ELECTRONICE, 210054, 8.00-18.00

DARCOM R, GĂRII, 17, mezanin, ELECTRONICE, ELECTROCASNICE, 216953, 8.00-20.00

DIANA, CUZA VODĂ, 8, COMERT ELECTRONICE ELECTROTEHNICE, 117307, 8.30-19.00

ELCOSERV, DECEBAL, 1, CÂNTARE ELECTRONICE, CASE DE MARCAT ELECTRONICE, 230205, 8.00-17.00

ELECTROSTAR, OANCEA, 12, bl. 354, ELECTRICE, ELECTROCASNICE, MOBILĂ, 172975, L-V 9.00-17.00; S 9.00-13.00

FALCON, STEFAN CEL MARE, 1, REPREZENTANTĂ DAEWOO ELCTRICE SI ELECTROCASNICE, 211848, 9.00-19.00

FLANCO INTERNATIONAL, ANASTASIE PANU, 54-56, ELECTRONICE, ELECTROCASNICE, 214709, 10.00-19.00; S 10.00-14.00

GIREXIM, GRIGORE URECHE, 1, COMERT ELECTRONICE, 213122,

INITA, MITROPOLIT VARLAAM, 5, CASE DE MARCAT, CÂNTARE ELECTRONICE, 131726, 8.00-17.00

LION KING, CLOSCA, 10, MAGAZIN PRODUSE ELECTRONICE, 217597, 9.00-19.00

MIAMI IND. BUCURESTI, PIATA UNIRII, 9, PRODUSE ELECTRONICE, BIROTICĂ, TELECOMUNICATII, 215490/171, 9.00-19.00

MOLDOTRANS AUTO, NICOLINA, 10, COMERT ELECTRONICE, ELECTROCASNICE, 225525, 8.00-20.00

NEOSIN, UZINEI, 1, DISTRIBUITOR ELBA, 210766, 7.00-21.00

NIPPON, INDEPENDENTEI, Y5-Y6, COMERT ELECTROCASNICE, 113422, 8.00-19.00

OMEGA PANASONIC, CARPATI, 4, REPREZENTANTĂ PANASONIC, 221133, 8.00-20.00

PANASONIC ROMANIA, ANASTASIE PANU, 58, PRODUSE ELECTRONICE. ELECTROTEHNICE, TELECOMUNICATII, 212190, 10.00-18.00;S 10.00-13.00

SANDRA TRADING, STEJAR, 33A, REPR. BOSCH, VARTA, 176961, 9.00-17.00;S 9.00-13.00

SHARROM, STEFAN CEL MARE, bl. B2, C, COMERT ELECTRONICE, 216320, 9.00-17.00

TEHNOTON, CALEA CHISINĂULUI, 43, ELECTRONICE , ELECTROCASNICE, MASINI DE GĂTIT, 233188,

TEKO INVEST, SF. LAZĂR, 53, COMERT ELECTRONICE PHILIPS, 233553, 8.00-20.00

FARMACII

3F, SOS, PĂCURARI, 540, FARMACIE, 163615, 8.00-20.00

ALSOC FARMAVITA, SF. ANDREI, 4, 112043, 9.00-19.00; SD 9.00-14.00

ANDAFARM, SOS. PĂCURARI, 60, 474, FARMACIE, 252254, 8.00-20.00

ATI PULS, SOSEAUA NATIONALĂ, 194, 233243/233223, 8.00-20.30; S 8.00-20; D 9.00-18.00

AVICENNA, STEFAN CEL MARE, 10, bl. B2, 213047, 9.00-21.00; S 9.00-14.00

BABY FARM, VASILE LUPU, 70-74, 271357, 8.00-20.00; D 9.00-13.00

BEST FLORA, VASILE LUPU, 108, FARMACIE, 271962,

BIOFARM, SP.PASCANU, 35, DEPOZIT FARMACEUTIC, 270914,

EUROPHARM, CERNA, 1, FARMACIE, 224109, 8.00-20.00

FARM GALATA, HATMAN SENDREA, bl. 113, FARMACIE, 124210, 8.00-19.00

FARMA LIV, NICOLINA, 11, bl. A5, 231197, 8.00-20.00; D 8.00-14.00

FARMACIA 15, INDEPENDENTEI, 23, 116408, 8.00-20.00

FARMACIA 7, SOCOLA, 9, FARMACIE, 132293, 7.00-20.00

FARMACIA BRÂNDUSA, OCTAV BĂNCILĂ, 5, FARMACIE, 219385, 8.00-20.00

FARMACIA GHITUN, PRIMĂVERII, 11, FARMACIE, 147077,

FARMACIA GHITUN, CUZA VODĂ, 27, FARMACIE, 147077,

FARMACIA NR. 11, VASILE LUPU, 160, 175457, 7.00-20.00; S 8.00-14.00

FARMACIA NR. 4, BD. STEFAN CEL MARE, 3, 142020, 7.30-19.30; S 8.30-13.30

FARMACIA NR. 9, SĂLCIILOR, bl. 828, 122782, 7.00-20.00; S 8.00-14.00

FARMACIA SALVIA, CUZA VODĂ, 1A, FARMACIE, 210340, 7.30-20.30

GABRIELA, PĂCURARI, bl. 582, 140616/122827, 8.00-20.00; SD 8.00-14.00

IRIS PHYTOPHARMA, BD. COPOU, 3, 219296, 7.00-20.00; SD 9.00-18.00

LACRIS, NICOLINA, 4, 132383, 8.00-20.00

NOREX, GRIGORE URECHE, 1, 216382, 8.00-20.00

PROFARM, CARPATI, 17, 224952, 8.00-20.00

REMEDIA, GĂRII, 30, 146325, 7.30-20.00; SD 8.00-14.00

SEMIS, STRĂPUNGERE SILVESTRU, 7, I4, D, FARMACIE, 210542, 8.00-20.00

SF. LAZĂR, SF. LAZĂR, FARMACIE, 230153, 8.00-20.00; SD 8.00-14.00

TAIFARM 93, DIMINETII, bl. 774, 216138, 8.00-20.00; SD 9.00-13.00

TEHNIS MKS, VASILE LUPU, 17, FARMACIE, 272180, 8.00-20.00; D 9.00-17.00

TEHNO-FARM DELIA, COMPLEX PODUL DE PIATRĂ, 8.00-19.00; S 8.00-14.00

TEHNOFARM, STRĂPUNGERE SILVESTRU, 12, FARMACIE, 117258, 9.00-16.00

TEOFARM, TUTORA, 2, FARMACIE, 231118,

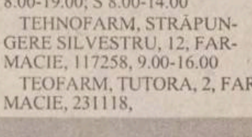

FINANTE, CAPITAL, ASIGURARI

ASIT, PĂCURARI, 7, SOCIETATE DE ASIGURARE-REASIGURARE, 211695, 8.00-17.00

BANCA BUCURESTI, INDEPENDENTEI, 7, 212009

BANCA ROMÂNEASCĂ, SF. LAZĂR, 2, CAPITAL, 214650,

BANCA TRANSILVANIA, GHICA VODĂ, 3A, 216770, 8.00-18.00

BANK COOP, SF. LAZĂR, 4, CAPITAL, 211236, 8.30-17.00

BROKER, CLOSCA, 6(pasaj comercial Stefan cel Mare), SOCIETATE INTERMEDIERI MOBILIARE (vinde/cumpĂrĂ acTiuni), 217963, 9.00-17.00

M. P. GLOBAL INVEST, STEFAN CEL MARE, 8, în clĂdirca ATCOM, TRANZACTII VALORI MOBILIARE, 217587, 9.00-19.00

MEX INVEST, STEFAN CEL MARE, 8, TRANZACTII MOBILIARE, 117300, 9.00-17.00

OMNIASIG, CUZA VODĂ, 1, ASIGURĂRI, REASIGURĂRI, 113288/113263, 8.00-16.00

TRABO-COMEX, GĂRII, L23-24, AGENT AUTORIZAT INTERMEDIERI VALORI MOBILIARE, 094595402, 9.30-16.00

FLORARII, ARTICOLE NUNTI

AF CRETU, ROND TG. CUCU, ARTICOLE NUNTI, 9.00-18.00

CRIOLA, ROND TG. CUCU, ARTICOLE NUNTI, 9.00-18.00

DUET, STEFAN CEL MARE (lângĂ BANCOREX), 10-12, FLORĂRIE, ARTICOLE NUNTI, 142937, L-S 8.00-16.00

FLORĂRIA CODLEA, TUTORA, 1, FLORĂRIE, 135350, 8.00-20.00

FLORĂRIA IONUT (AF TÂNTARU), ROND TG. CUCU, ARTICOLE NUNTI, 9.00-19.00

FOTO

DANSOR, Magazin Moldova, parter, LABORATOR FOTO AGFA, 8.00-20.00; D 8.00-13.00

DOMIRO, GRIGORE URECHE, 1-3, STUDIO FOTO MITSUBISHI, 112357, 7.00-20.00

FLORIO, P-TA 14 DEC 1989, 6, COMERT COSMETICE, SERVICII FOTO, 213680, 8.00-20.00

FOTO 53 URGENT, GĂRII, L18-19, SERVICII FOTO, 8.00-16.00

FOTO ALEX, P-TA 14 DEC 1989, 6, FOTO CERAMICĂ, 141732, 9.00-15.00

MAGIC, PIATA M. EMINESCU, STUDIO FOTO SI XEROX, 8.00-19.00

MODERN FOTO, PIATA UNIRII, 3, LABORATOR FOTO, 211640, 8.00-20.00; D 8.00-13.00

STUDIO FOTO, SOS. NATIONALĂ, 194, PROCESARE ORICE TIP DE FOTOGRAFII, 230344, 8.00-17.00

HOTELURI

HOTEL BASARABIA, UNGHENI, 2, SERVICII DE CAZARE SI MASĂ, 173621,

HOTEL ORIZONT, 2 stele, GRIGORE URECHE, 27, 215037, NON STOP

HOTEL SPORT, SF. LAZĂR, 76, SERVICII DE CAZARE, 232800,

HOTEL UNIREA, PIATA UNIRII, 5, HOTEL, RESTAURANT, BAR, CASINO, 142110,

IMBRACAMINTE, INCALTAMINTE, ARTICOLE PIELE

STEFANA, MOARA DE FOC, 1, CONFECTII ÎNCĂLTĂMINTE, 157858, 8.00-18.00

STEFANA, ALEEA ROZELOR, bl. 957, CONFECTII CROITORIE, 127151, 8.00-18.00

1ST CLASS, LĂPUSNEANU, 7-9, VESTIMENTATIE DE LUX PENTRU BĂRBATI SI FEMEI, 215530, 9.00-21.00

AF ISACOVICI, ZUGRAVI, 20A, ATELIER DĂRĂCIT LÂNĂ, 214329, 8.00-20.00

AGAPI, ARCU, 24, COMERT SECOND HAND, 217271, 10.00-18.00

AGRY COMP, SF. LAZĂR, 6, PRODUCTIE, DISTRIBUTIE DE FIRME TEXTILE, 116368, 9.00-17.00

AMEDEEA, SF. THEODOR, 32, CONFECTII TEXTILE, 214234, 8.00-18.00

ANDRADA STANDARD, STRĂPUNGERE SILVESTRU, 10, CL 19, COMERT ÎNCĂLTĂMINTE SI MAROCHINĂRIE, 212155, 9.00-21.00

ARIO, PĂCURARI, 142, COMERT TEXTILE, 163928, 8.00-20.00

BOLERO, GĂRII, 17, TEXTILE, ÎNCĂLTĂMINTE, 216953, 8.00-20.00

CASA NANETTE, ANASTASIE PANU, 56B, CONFECTII FEMEI, 142225, 8.00-20.00

CASA WANDA, STEFAN CEL MARE, 13, CASĂ DE MODĂ, 210870, 10.00-18.00

CASA WANDA, SOS. PĂCURARI, 88, CONFECTII, 145190, 7.00-20.00

CLIP EXIM, A. PANU, 54, COMERT LENJERIE DAMĂ, 213913, 10.00-19.00

CMM GIMI STIL, COMPLEX COPOU, CROITORIE, 145060, 8.00-20.00

CRIS MIS, STEFAN CEL MARE, 4, COMERT ÎNCĂLTĂMINTE, 143797, 8.00-20.00

CROITORIE, TUTORA, 2, CROITORIE, 135135, 6.00-22.00

DOROTA, C. A. ROSETTI, 12, CONFECTII, 216226, 6.00-22.00

EASY RIDER PRESS, PIATA M. EMINESCU, TEXTILE, MAROCHINĂRIE, 8.00-20.00

EUROATLAS, A. PANU, COMERT ÎMBRĂCĂMINTE, ÎNCĂLTĂMINTE, 9.00-20.00

GALANT, ARCU, COMERT TEXTILE, 8.00-20.00

GALTEX, P-TA 14 DEC 1989, 2, COMERT TEXTILE, 9.00-18.00

HODO STYL, SĂRĂRIE, 6(Tg. Cucu), MAGAZIN STAR JEANS, 8.00-20.00

INCO, PIATA UNIRII, 6, GENTI, POSETE - DANIEL RAY, 116110, 9.00-19.00

INCUBUS, lângĂ cofetĂria Opera, REPREZENTANTĂ BIG STAR, 214235, 8.00-20.00

INTERCONT, SOS. PĂCURARI, 85, TRICOTAJE,

JEPP, ROND TG. CUCU, COMERT ÎMBRĂCĂMINTE, 217263, 9.00-21.00

LA PETRICĂ, GĂRII, 17, CIZMĂRIE, 8.00-17.00

LUXOR, ANASTASIE PANU, 19, CONFECTII, 213898, 9.00-21.00

MARCEL IMPEX, STEFAN CEL MARE, 1, COMERT MAROCHINĂRIE, 214429, 10.00-18.00

MAREX, INDEPENDENTEI, 19, MĂTĂSURI SI STOFE, 115824, 9.00-20.00

MICA INDUSTRIE, V. ALECSANDRI, 6, CONFECTII TEXTILE/SEDIU, 117755, 8.00-16.00

MICROSYSTEM, BUCIUM, 17, REPREZENTANTĂ BIT, DEPOZIT EN GROS, 236080, 8.00-16.00

MIRCOTEX, AUROREI, 32, CONFECTII TEXTILE, TRICOTAJE, 115215, 8.00-20.00

MIT ALPIN 2200, SOSEAUA NATIONALĂ, 194, MAGAZIN SECOND-HAND, 10.00-18.00

MOLDODERM, DRAGOS, 29, PIELĂRIE, 177550,

MONDEO STAR, CUZA VODĂ, 8, IMPORT-EXPORT CONFECTII, ÎNCĂLTĂMINTE, 211087, 8.00-20.00

NERO, GHICA VODĂ, 2AB, CONFECTII INTIME, 116676, 8.00-20.00

PIMARCON, STRĂPUNGERE SILVESTRU, 12, CL 18, COMERT SI PRODUCTIE CONFECTII, MAROCHINĂRIE,

RODIANA, STEFAN CEL MARE, 4, COMERT TEXTILE SI ÎNCĂLTĂMINTE, 213946, 8.00-20.00

SABACOM, STEFAN CEL MARE, 4, COMERT TEXTILE, ÎNCĂLTĂMINTE, 8.00-20.00

SILVA TEX, CARPATI, 21, CONFECTII TEXTILE, 127363, 7.00-20.00

SPORUL, GĂRII, 1, PRODUCĂTOR TRICOTAJE, 142860, 8.00-20.00

TAMILIA COM, BD. DACIA, 395, TEXTILE, 163260, 8.00-16.00

TEXTILA IASI, SOS. STEFAN CEL MARE, 4, CONFECTII TEXTILE, 140501/144810, 7.00-15.30

TRICONFEC, STRĂPUNGERE SILVESTRU, 35, CONFECTII-TRICOTAJE, 210120, NON STOP

VIVAT, GĂRII, L20-22, TEXTILE, ÎNCĂLTĂMINTE, 8.00-20.00

INDUSTRIE ALIMENTARA

BRUNI FOOD PRODUCT, CALEA CHISINĂULUI, 171, MARGARINĂ SI ULEIURI VEGETALE, 233545,

COSELI, HAN TĂTAR, 10, ESENTE SI SUPER ESENTE ALIMENTARE, ZAHĂR VANILINAT, 271848,

GASTROCOM, LUCA ARBORE, 2, LABORATOR COFETĂRIE, 163046, 7.00-18.00

IASSYROM, HAN TĂTAR, 10, AROME SI COLORANTI ALIMENTARI, FERODOURI ECOLOGICE, 271848/270997,

LABORATOR DE PESTICIDE, M. STURZA, 33, CONTROL ALIMENTE, 137475, 7.00-14.30

LACTIS, B-DUL METALURGIEI, 8, PRODUSE LACTATE, ÎNGHETATĂ, 130487, 7.00-17.00

PESCARIS, M. STURZA, 33, INDUSTRIE ALIMENTARĂ, 132061, 7.00-15.00

PROPAST, SOS. TOMESTI, 12, PASTE FĂINOASE, 232577, NON-STOP

VECTRA, GRIGORE URECHE, 4, UTLAJE FRIGORIFICE PENTRU INDUSTRIA ALIMENTARĂ, 116934, 7.00-22.00

INVATAMANT, EDUCATIE

SCOALA 14, SOCOLA, 84, ÎNVĂTĂMÂNT, 136408,

SCOALA GEN. 33, L. CATARGI, 28, ÎNVĂTĂMÂNT, 117860, 8.00-14.00

SCOALA NR. 17, SOS. PĂCURARI, 178, ÎNVĂTĂMÂNT, 163059, 7.00-15.00

CONSERVATORUL G. ENESCU, HORIA, 9-11, ÎNVĂTĂMÂNT, 212541, 7.30-15.30

FEG, CUZA VODĂ, 1A, SCOALĂ POSTLICEALĂ, CALIFICĂRI ÎN MESERII, 217364/116309, 8.00-20.00

GRĂDINITA 17, L. CATARGI, 20, ÎNVĂTĂMÂNT, 135208, 7.00-17.00

GRĂDINITA CFR, BANU, 12, 146969, 6.00-18.00

GRĂDINITA FEG, PĂCURARI, 25, GRĂDINITĂ ÎN LIMBA ENGLEZĂ, FRANCEZĂ, GERMANĂ, 114577, 8.00-13.00

GRUP SCOLAR ENERGETIC, SOCOLA, 188-190, ÎNVĂTĂMÂNT, 132112,

LIC. EMIL RACOVITĂ, SF. THEODOR, 2, ÎNVĂTĂMÂNT, 135044,

LICEUL CFR, SOCOLA, 82, ÎNVĂTĂMÂNT, 137115,

LICEUL MIU, SOCOLA, 51-53, ÎNVĂTĂMÂNT, 137401,

LICEUL NATIONAL, ARCU, 4, ÎNVĂTĂMÂNT, 214036,

LICEUL TEORETIC V. ALACSANDRI, C. NEGRI, 50, ÎNVĂTĂMÂNT, 146130, 7.30-18.30

UNIV. M. KOGĂLNICEANU, PINULUI, 6, ÎNVĂTĂMÂNT, 130097, 8.00-20.00

UNIVERSITATEA GH. ZANE, SOCOLA, 188-190, UNIVERSITATE PARTICULARĂ, 233752,

UNIVERSITATEA PETRE ANDREI, BANU, 5, bl. 7A, ÎNVĂTĂMÂNT, 210474,

MOBILA. AMENAJARI INTERIOARE

AMBIA, PĂCURARI, 122, COMERT TAPITERIE SI MOBILIER, 251610, 9.00-13.00, S 9.00-13.00

AMBIA, 6 MARTIE, 2, COMERT TAPITERIE SI MOBILIER, 145131, 9.00-13.00, S 9.00-13.00

CHEIA, SOS. NICOLINA, bl. 928, MATERIALE PENTRU AMENAJĂRI INTERIOARE, 222070, 9.00-18.00; S 9.00-13.00

COCKTAIL, CUZA VODĂ, 30-32, PRODUCTIE JALUZELE ALUMUNIU SI MATERIAL TEXTIL, 117355,

DAAS, SĂRĂRIE, 76, SEDIU, 216476, 9.00-18.00

DIVERTIS, CARPATI, 19, bl.918, ATELIER TÂMPLĂRIE, 126055, 8.00-16.00

EEP MOCHETA, SOS. NICOLINA, 66, bl. 958, MOCHETĂ, COVOARE, 221914, 9.00-19.00; S 9.00-13.00

FIDES L&H, CUZA VODĂ, 1A, IMPORT MOBILIER BULGARIA UNGARIA, 213786, 8.00-16.00

G&G ROMÂNIA, ETERNITATEA, 43A, IMPORTATOR TAVANE SUSPENDATE ARMSTRONG SI CARTON GIPS, 174425, 9.00-19.00

GRAPHIX, P-TA 14 DEC 1989, 2, AMENAJĂRI INTERIOARE, MOBILIER, 113938/211802, 9.00-17.00

IG TRADE, STEJAR, 18, PRODUCTIE MOBILIER, 171629, 8.00-20.00

LEC TRADE, IPSILANTI, 4, MOBILIER, 272213, 8.00-18.00

MAGAZIN METALO-CHIMICE, NICOLINA, 1, COMERT OB.SANITARE, CHIMICE, 8.00-20.00

MAR-CHI, SOSEAUA NATIONALĂ, 194, DECORATIUNI INTERIOARE, 136548, 9.00-19.00

MICA INDUSTRIE, PASCANI, ÎMPLETITURI RĂCHITĂ, 762824,

MICA INDUSTRIE, IPSILANTE, ATELIER MOBILĂ, 117116,

MICA INDUSTRIE, MORILOR, 11, SECTIE MOBILĂ, 114737,

MICKY COMPANY, COMPLEX PODUL DE PIATRĂ, GEAMURI, OGINZI, RAME, 239390, 9.00-17.00; S 9.00-13.00

MIRFAN MOBILUX, PIATA VOIEVOZILOR, bl. C4, COMERT MOBILĂ, 152647, 9.00-19.00

MIRFAN MOBILUX, P-TA VOIEVOZILOR, 26, C4, COMERT MOBILĂ, 152647, 10.00-18.00

MOBART, ALBINET, 61, ATELIER CONFECTII MOBILĂ, 211552, 8.00-16.00

MOBISOP LUX, CARPATI, bl. 910-912, PRODUCTIE MOBILIER, 127489, 8.00-16.00

MOBILĂ SI BINALE, ARCU, 15-17, CONFECTII MOBILIER, 112634, 7.00-18.00

MOLDOLUX, BUCIUM, 25, COMERT MOBILĂ, 230412, 8.00-20.00

MOLDROM, B-DUL CHIMIEI, 14, INDUSTRIE, 173025, 9.00-17.00

NEDO, IARMAROC, 26, PRODUCTIE MOBILIER SI JALUZELE, 233444/130894, 8.00-18.00

NILPEROM, STRĂPUNGERE SILVESTRU, 60, CL 11, parter, DECORATIUNI INTERIOARE, 211361, 10.00-16.00

PRODOMO, BD. INDEPENDENTEI, 2, bloc CARMEN, MOBILĂ, 217606, 9.00-18.00

RADICAL, AL. M. SADOVEANU, 24, PLĂCI AUTOCOLANTE DE VINIL PENTRU PARDOSELI, 219690, 9.00-19.00

SANITAL, ARMEANĂ, MATERIALE PENTRU AMENAJĂRI BĂI, 115151, 9.00-17.00

SANTAL STIL, UZINEI, 3, TAPITERIE, 146683, 8.00-16.00

SYM YUL, SOS. NICOLINA, 1, COMERT MOBILĂ, 122787, 8.00-17.00

UNITRADE, B-DUL COPOU, 4, AMENAJĂRI INTERIOARE, 216412/213455, 8.00-18.00

UTIL CASNIC, N.IORGA, 25, COMERT OBIECTE SANITARE, 233680, 8.00-20.00

UTIL CASNIC, SOCOLA, 2, bl. F, COMERT OBIECTE SANITARE, 231433, 8.00-20.00

VALADRIN, ION CREANGĂ, 73, TÂMPLĂRIE PVC, USI GARAJ/PORTI AUTO CU TELECOMANDĂ, 092/376440, 8.00-20.00

VOCTOR INVEST COMPANY, ARMEANĂ, AMENAJĂRI INTERIOARE, 112078, 9.00-17.00

ORGANIZATII

ALTERNATIVA ROMÂNIEI, P-TA 14 DEC 1989, 2 bis, et 2, ORGANIZATIE, 211703, 9.00-17.00

ASOCIATIA CRUCEA ALBASTRĂ, CUZA VODĂ, 2, ONG, V 9.00-13.00

DJTS, SF. LAZĂR, 76, 231540, 7.30-15.30

FEDERAL COOP, SF. LAZĂR, 39-41, 146652, 8.00-16.00

FORUMUL DEMOCRAT GERMAN, P-TA 14 DEC 1989, 2 bis, et 1, ORGANIZATIE, 117305, 10.00-12.00 I 17.00-19.00

FUNDATIA CHEMAREA, M. EMINESCU, 4A, FUNDATIE NON-PROFIT, 113735, 9.00-14.00

FUNDATIA CORNEILLE, PĂCURARI, 111, FUNDATIE ÎNTRAJUTORARE, 252838,

FUNDATIA FILOCALIA, M. STURZA, 43, 233550, 8.00-12.00

FUNDATIA PT. O SOC. DESCHISĂ, MOARA DE FOC, 35, 252920/252922, 14.00-17.00

LIGA APĂRĂRII DREPTURILOR OMULUI, CUZA VODĂ, 2, ONG, 215560, 16.00-19.00

MISCAREA ECOLOGISTĂ ROMÂNĂ, CUZA VODĂ, 2, ONG, 112590, 9.00-17.00

PARTIDUL ALIANTA CIVICĂ, CUZA VODĂ, 2, ORGANIZATIE, 216885, 9.00-18.00

PNL, SOS. NATIONALĂ, 59, 135325/233984, 10.00-17.00; S 10.00-14.00

S.I.R.D.O., P-TA 14 DEC 1989, 2bis, ORGANIZATIE, 9.00-12.00

UNIUNEA ELENĂ, P-TA 14 DEC 1989, 2 bis, et 1, ORGANIZATIE, 117665,

UNIUNEA SINDICATELOR LIBERE DIN ÎNVĂTĂMÂNT, HORIA, 10, 210426, 8.30-15.30

pAPETĂRIE, BIROTICĂ

COMITEL, MUNTENIMII, 4, BIROTICĂ, TELECOMUNICATII, FAX 213375, 8.00-20.00

CONEL, I. C. BRĂTIANU, 6, PLICURI LA PRET DE PRODUCĂTOR, 210114, L-V 9.00-15.30

FERAX COMPANY, CUZA VODĂ, 30-32, REPR. KONICA (COPIATOARE), GLORY, LAMIREŁ, PAPETĂRIE, 116501, 9.00-17.00

GIROS COMPANY, I. C. BRĂTIANU, 20-22, DEALER AUTORIZAT XEROX SI DIALOG, 210872, 9.00-17.00

IRSIDO, TOMA COZMA, 7A, PAPETĂRIE, BIROTICĂ, 144255, 8.00-18.00

LECOM OPEN SYSTEMS, CARPATI, 910-912, BIROTICĂ, PAPETĂRIE, ELECTROCASNICE MOULINEX SI PHILIPS, 222882/222880, 9.00-17.00

MIG INVEST, B-DUL DACIA, 57, bl. DD6, COPIATOARE, IMPRIMANTE, FAXURI, BIROTICĂ, PAPETĂRI, 143410, 8.00-19.00

REAL UNIVERSAL COM, SOS. NICOLINA, 45, bl. 966A, parter, PRODUSE PAPETĂRIE, CONSUMABILE SI PRODUSE DIN HÂRTIE, 226600, 9.00-17.00

RTC HOLDING, C. A. ROSETTI, 30, BIROTICĂ, PAPETĂRIE, MOBILIER, 217118/217156, 8.00-18.00

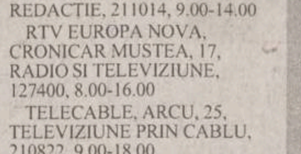

PRESA

CONY SAT, CALEA CHISINĂULUI, 17, RETRANSMISIE TV PRIN SATELIT, 230576/137991, 8.00-20.00

DIFPRES, HORIA, 1B, DIFUZARE PRESĂ, 212240, 7.30-15.00

EVENIMENTUL ZILEI, P-TA 14 DEC 1989, 2 bis, et 2, PRESA, 112210,

INDEPENDENTUL, BANU, 10, REDACTIE,

MONITORUL, SMÂRDAN, 5, 271271,

OPINIA STUDENTEASCĂ, VASILE CONTA, 30, 219687,

REDACTIA TIMPUL, P-TA 14 DEC 1989, 2 bis, et 2, REDACTIE, 211014, 9.00-14.00

RTV EUROPA NOVA, CRONICAR MUSTEA, 17, RADIO SI TELEVIZIUNE, 127400, 8.00-16.00

TELECABLE, ARCU, 25, TELEVIZIUNE PRIN CABLU, 210822, 9.00-18.00

TVR IASI, L. CATARGI, 33, PRESĂ, 210444,

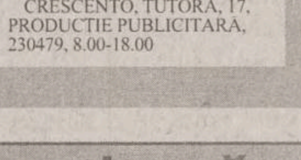

PRODUCTIE PUBLICITARA

A&C ELECTRIC GRUP, GĂRII, 15, PRODUCTIE PUBLICITARĂ, 112591, 8.00-20.00

AMBRA PROD (PET DESIGN), BD. NICOLAE IORGA (în spatele Hotelului Conest), PRODUCTIE PUBLICITARĂ, 230640, 9.00-16.00

ARON COMPANY, ZMEU, 3, FIRME LUMINOASE, BANNERE, COPERTINE, PRELATE AUTO, PANOURI PUBLICITARE, IMPRIMĂRI SERIGRAFICE PE SUPORTURI DIVERSE, 092242111, 113131, 9.00-17.00

CRESCENTO, TUTORA, 17, PRODUCTIE PUBLICITARĂ, 230479, 8.00-18.00

DB DESIGN, BRADULUI (lângĂ Gara Nicolina), GRAPHIC & INDUSTRIAL, 220053, 9.00-17.00

DR PRESS, ALEXANDRU CEL BUN, PRODUCTIE PUBLICITARĂ, 253065, 9.00-17.00

ELITYS, SOS. PĂCURARI, 478, PRODUCTIE PUBLICITARĂ, 162279, 8.00-16.00

G&G ROMÂNIA, ETERNITATEA, 43A, FIRME LUMINOASE, COPERTINE, PANOURI EXTRAURBANE, DECUPAJE CUTTER-PLOTTER, 174425, 9.00-19.00

GEBA COLOR, DUCA VODĂ, 2, ETICHETE AUTOCOLANTE, 233386, 9.00-17.00

GEPLEX TRADING, VITEJILOR, bl. SD1-3, PLĂCI ACRILICE (STIPLEX), 250819, 9.00-15.00

INTERSOC, ÎMPĂCĂRII, 19, bl.915, PRODUCTIE PUBLICITARĂ, PLIANTE, PROSPECTE 1-1000BUC, 220792/125124, 9.00-17.00

LASER CO, ALEEA GHICA VODĂ, PRODUCTIE PUBLICITARĂ, 230075, 8.00-18.00

MAARTiS Co, PIATA UNIRII, 9, PRODUCTIE PUBLICITARĂ, 113322, 9.00-17.00

METALCO, MOARA DE FOC, 29, BANNERE, FIRME LUMINOASE, COPERTINE, INSCRIPTIONĂRI, 215480, 8.00-16.00

PRINT COLOR, P-TA 14 DEC 1989, 2 bis, et 2, PRODUCTIE PUBLICITARĂ, 210349, 8.00-19.00

PUBLIMOND, A. PANU, 13-15, AGENTIE DE PUBLICITATE, 210640, 9.00-17.00

RBN, T. VLADIMIRESCU, 87, AMPLASAMENTE BANNERE, PUBLICITATE PE MIJLOACE DE TRANSPORT ÎN COMUN, 211843, 9.00-17.00

SAXONiS, ROND TG. CUCU, STAMPILE, CĂRTI DE VIZITĂ, ÎNDOSARIERI, XEROX, 212257, 9.00-17.00

SHATTER, STADION EMIL ALEXANDRESCU, IMPRIMĂRI PE TRICOURI SI OBIECTE PROMOTIONALE, 216281, 9.00-17.00

REPARATII ELECTRONICE, ELECTROCASNICE

CALITATE, SOS NICOLINA, 74, 991A, REPARATII ELECTROCASNICE, SERVICE ELECTROCASNICE, 126820, 8.00-18.00

COOP PRESTATIUNEA 66, COMPLEX PODUL DE PIATRĂ, REPARATII FRIGIDERE, 131554, 8.00-16.00; S 9.00-13.00

DIODA, INDEPENDENTEI, Y1, PIESE SCHIMB SI ACCESORII TV, 211672,

ELECTRON SERVICE, CARPATI, 12, 912A, REPARATII ELECTROCASNICE, SERVICE TELEFOANE CELULARE, DEALER DIALOG, TELECOMUNICATII, 127154125924, 9.00-18.00; S 9.00-13.00

ELECTRONICA SERVICE, GRIGORE URECHE, 1-3, REPARATII RADIO TV, 116581, 9.00-17.00; S 9.00-13.00

IASIM COOP, SOS. NICOLINA, 40, bl. 967, REPARATII FRIGIDERE, 125344, 8.00-19.00

IMSAT, M. STURZA, 33, ATELIER MECANIC, 137355, 7.00-15.00

LM Co BEST ELECTRONICS, INDEPENDENTEI, Y6-Y5, REPARATII, COMERT TV, 113660, 10.00-19.00

MATEO, SOS. NATIONALĂ, 194, REPARATII CEASURI, 136100, 9.00-17.00

NOEMI, CUZA VODĂ, 1A, REPARATII RADIO TV, CALCULATOARE, CONFECTIONĂRI CHEI, 114400, 9.00-20.00

POLAR SERVICE, ÎMPĂCĂRII, 19, REPARATII FRIGIDERE, 220859, 8.00-18.00

SOCOM SERVICE (BIJUTERII), STRĂPUNGERII SILVESTRU, 6, CL 21, CONFECTII REPARATII BIJUTERII, 145709, 8.00-16.00; S 9.00-13.00

SUPER TEHNIC, BRADULUI, 1, bl, 907, IMP-EXP, REPARATII RADIO TV, FRIGIDERE, CONGELETOARE, 127242, 8.00-18.00

TORAMAT, BUCIUM, 34, REPARATII FRIGIDERE, 233460, 9.00-18.00

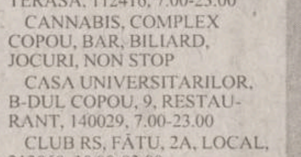

RESTAURANTE, LOCALURI, COFETARII

ALMA BEST, SADOVEANU, 4, BAR, 111791, 9.00-21.00

AMANDINA, PIATA UNIRII, 2, COFETĂRIE/PATISERIE, 117870, 8.00-21:00

BET COM LUX, SADOVEANU, 4, BAR, 144930, 7.00-21.00

BIMEX, 1 DECEMBRIE, 20, BAR, 7.00-19.00

BOLTA RECE, RECE, 10, RESTAURANT, 112567, 8.00-24.00

BUCEGI, INDEPENDENTEI, 33, RESTAURANT, BAR, TERASĂ, 112416, 7.00-23.00

CANNABIS, COMPLEX COPOU, BAR, BILIARD, JOCURI, NON STOP

CASA UNIVERSITARILOR, B-DUL COPOU, 9, RESTAURANT, 140029, 7.00-23.00

CLUB RS, FĂTU, 2A, LOCAL, 213060, 10.00-03.00

CLUH ESCAPE, LĂPUSNEANU, LOCAL CU PROGRAM DE JAZZ SI BLUES (JOI), NON STOP

COBALT, COMPLEX TITU MAIORESCU, BAR, JOCURI, NON STOP

COMPLEX DUNAREA, ANASTASIE PANU, 52, RESTAURANT, BAR, TERASĂ, 140251, 8.00-24.00

COMPLEX SCALA, SF. LAZĂR, 27, RESTAURANT, BINGO, DISCOTECĂ, COFETĂRIE, 146723, 8.00-16.00

CORNEY, STEFAN CEL MARE, bl. B2, BAR, 252838, NON STOP

CORSO, LĂPUSNEANU, LOCAL, TERASĂ, DISCOTECĂ, 147158, 8.00-24.00

COSTI, COMPLEX COPOU, BAR, NON STOP

DELICIA, INDEPENDENTEI, 33, COFETĂRIE, 112990, 7.00-20.00

DEMETRA, ROND AGRONOMIE, BAR, 6.00-20.00

DOINITA, COMPLEX PODUL DE PIATRĂ, 1, BAR DE ZI, 6.00-21.00

DOLI, GĂRII, L20-21, BAR, BILIARD, 116266, 10.00-05.00

EDALEX, COMPLEX PODUL DE PIATRĂ, 1, BAR SI JOCURI MECANICE, 232831, NON STOP

EUROSPORT, PRIMĂVERII, 2, BAR, 133537,

HAPPY CLUB, SOSEAUA NATIONALĂ, 59, BAR, BILIARD, PIZZERIE, 135325/233984, 8.00-23.00

ICAR, SF. LAZĂR, 4B, CAFÉ BAR, TERASĂ, 7.30-23.00

INDIANA, BASOTA, 2, RESTAURANT, 211257, NON STOP

INTERPARC, STEFAN CEL MARE, 6, LOCAL, 115115, 6.00-22.00

LIBERTA, SOSEAUA NATIONALĂ, 57, BAR, COFETĂRIE, PATISERIE, 7.00-21.00

LIBERTATEA 89, ARCU, 13, BAR, 212287, NON STOP

LUXOR, COPOU, 48, BAR, 117658, 6.30-24.30

METRO UNO, SOCOLA, 2A, COFETĂRIE, 233907, 9.00-21.00

METROPIZZA GARĂ, STRĂPUNGERE SILVESTRU, bl. CL18, LOCAL, 112883, L-V 8.00-01.00; S-D 8.00-02.00

MIORITA, P-TA 14 DEC 1989, 2bis, RESTAURANT, 115513, 7.00-24.00

MMC-TEIA, SOSEAUA NATIONALĂ, 41, BAR, 233401, 8.00-20.00

NIMOGIS, ROND AGRONOMIE, BAR, 215429, 10.00-05.00

PANSELUTA, HATMAN SENDREA, 23, COFETĂRIE, 8.00-20.00

PATIIiS, CUZA VODĂ, 1A, COFETĂRIE PATISERIE, 213786, L-S 7.30-21.00

PEPSON, COSTĂCHESCU, 9, BAR, 140447, 7.00-22.00

PERSEVERANTZA, COSTACHE NEGRI, 60, bl. C1, LOCAL PIZZA, 210288, 8.00-23.00

RESTAURANT BANK COOP, SF. LAZĂR, 4, RESTAURANT, 116506, 6.00-17.00

RESTAURANT TEIUL, COMPLEX COPOU, LOCAL, 7.00-20.00

SELECT 91, P-TA 14 DEC 1989, 2bis, RESTAURANT, COFETĂRIE, PATISERIE, 210715/216444, 8.00-01.00

STEFF AX, ALEEA SADOVEANU, 4, BAR, NON STOP

TEIUL, COMPLEX COPOU, COFETĂRIE, 7.00-20.00

TOPAZ, SILVESTRU, 1, RESTAURANT, 217607, 6.00-22.00

VIVIANA, COMPLEX COPOU, BAR, 147834, NON STOP

WEEK-END, ZONA DE AGREMENT CIRIC, TERASĂ - RESTAURANT, 171520,

ZINC, COMPLEX COPOU, BAR, BILIARD, NON STOP

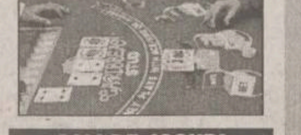

SALI DE JOCURI

ALI BABA, CODRESCU, 14 B, BILIARD, JOCURI, 146310, NON STOP

ARC, SOS. NICOLINA, 52, BAR, BILIARD, JOCURI, 145151, 10.00-22.00

BAR FLY, SOS. NATIONALĂ, 57, SALON DE BINGO SI RESTAURANT, 11.00-05.00

DiORO, 14 DEC 1989, 11, INTERMEDIERI, CAFENEA, SALĂ JOCURI, 113304, 8.00-20.00

EDELWEISS, STEFAN CEL MARE, 1, SALON JOCURI, 112395, 9.00-23.00

METRONOM MOLDOVA, ÎMPĂCĂRII, 25, SALĂ DE JOCURI MECANICE, 220877, 10.00-22.00

ROM NOVOMATIC, GRIGORE URECHE, 1-3, SALĂ JOCURI, BAR, 112357, NON STOP

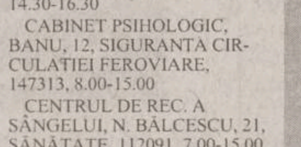

SANATATE

AKTIN, MOARA DE FOC, 35, et. 4, CENTRU DE RADIOGRAFII, 8.00-20.00

ARS MEDICA, ALEXANDRU CEL BUN, 16, bl. 212, sc. A, MEDIC DE FAMILIE, 156342, 8.00-20.00

BIOCARDIA, MOARA DE FOC, 35, et. 4, CONSULTATII SI ANALIZE MEDICALE, 219911/215500, 8.00-20.00

BIOCOMP, BASOTĂ, 4, TESTE DIAGNOSTIC, 115433, 8.00-16.00

BIOMED, PĂCURARI, 138, CONSUMABILE TEHNICĂ MEDICALĂ, 217710, 9.00-19.00

CABINET OFTALMOLOGIC, PETRU RARES, 25, 116969, 14.30-16.30

CABINET PSIHOLOGIC, BANU, 12, SIGURANTA CIRCULATIEI FEROVIARE, 147313, 8.00-15.00

CENTRUL DE REC. A SÂNGELUI, N. BĂLCESCU, 21, SĂNĂTATE, 112091, 7.00-15.00

CLAR-DIOPTRIA, GĂRII, 19, OPTICĂ MEDICALĂ, 8.00-18.00

CRISTAL OPTIC, POLICLINICA CFR, OPTICĂ MEDICALĂ, 116142, 9.00-18.00

CRUCEA ROSIE, STEFAN CEL MARE, 10, SĂNĂTATE, 142630, 8.00-11.00

DADI, VASILE CONTA, 26, sc. A, CABINET ANALIZE MEDICALE, 142006, 8.00-11.00

DR. AILIOAIE CONSTANTIN, MEDIC PRIMAR, CONSULTATII PEDIATRIE PERMANENT, 094507798,

ECHOMED, SOS. PĂCURARI, 4, OBSTETRICĂ SI GINECOLOGIE, 251927, 11.00-18.00; S 9.00-14.00

EMILIANîS INSTITUT, LASCĂR CATARGI, 9, CABINET ÎNTRETINERE MEDICALĂ SI COSMETICĂ, 113552, 8.00-20.00

FARMACIA GABI, AL. T. NECULAI, 79, SĂNĂTATE, 122827, 8.00-20.00

HYPOCRAT, VOVIDENIEI, 3, OBSTRETICĂ, GINECOLOGIE, 112122, 7.30-13.00

MEDICAL TEST, BD. NICOLAE IORGA, bl. 903A, LABORATOR DE ANALIZE MEDICALE, 230774, 8.00-18.00

MEDICINA ALTERNATIVĂ, ARCU, 1, SĂNĂTATE, 213511, 9.30-11.30; 17.00-19.00

MEDIRO, BD. ALEXANDRU CEL BUN, 4, bl. 1205, POLICLINICĂ, 259111, 8.00-20.00

MEDISAN, T. BURADA, 6, CABINET MEDICAL, 114274, 9.00-18.00; S 9.00-13.00

MEDISAN, SF. LAZĂR, 49, CABINET MEDICAL, 232753, 9.00-18.00 ; S 9.00-13.00

MEDOPTICA, ARCU, 1, OFTALMOLOGIE SI OPTICĂ MEDICALĂ, 092/719702, L-J 9.00-19.00; V 9.00-12.00; S 10.00-13.00

OPTICA, LĂPUSNEANU, OPTICA MEDICALĂ, 110975, 9.00-17.00

POLICLINICA BALNEARĂ NICOLINA, HATMAN SENDREA, 2, SĂNĂTATE, 124074, 8.00-19.00

POLICLINICA PROFES MED, VASILE CONTA, 18, 213226, 7.30-19.30

POLICLINICA UNIVERSITARĂ 1, VASILE CONTA, 2, SĂNĂTATE, 143720,

SĂNĂTATEA 2000, BANU, 5, bl. 7A, SĂNĂTATE, 214002, 14.30-17.00

SINMED, SOSEAUA NATIONALĂ, 182, A2, sc. F, CABINET MEDICINĂ GENERALĂ, 233390, 8.00-15.00

SPITALUL DE BOLI INFECTIOASE, O. BOTEZ, 2, SĂNĂTATE, 113390, NON STOP

SPITALUL SF. SPIRIDON, INDEPENDENTEI, 1, SĂNĂTATE, 144730, NON STOP

STRATAN ELENA, STEFAN CEL MARE, 10, OBSTRETICĂ, GINECOLOGIE, 212877, 11.00-20.00

TRANSPARENTA, ANASTASIE PANU, 13, OPTICĂ MEDICALĂ - DR. VASILE POPA, 212162, 9.00-18.00

UNITATE DE TRATAMENT NICOLINA, TROTUS, 12Î, SĂNĂTATE, 124374, NON-STOP

SERVICII CONSULTANTA

APCO, CUCU, 17, ATELIER PROIECTARE CONSTRUCTII, 213830, 8.00-16.00

APELE ROMÂNE, VĂSCĂUTEANU, 10, STUDII, SERVICII HIDROLOGICE, 144925, 7.00-15.00

CASA, CUZA VODĂ, 1, PROIECTARE, EXECUTIE CONSTRUCTII INSTALATII, 211585/7, 7.00-17.00

CEPROPLAST, CALEA CHISINĂULUI, 23A, CERCETARE, PROIECTARE, 230840/233536, 7.00-15.00

DNT, MOARA DE FOC, 35, et. 7, SERVICII INTERNET, 252936/252938, 9.00-17.00

DOCONEX, STEFAN CEL MARE, 10-12, STUDII HIDROGEO, AGRICULTURĂ, 213714, 7.00-17.00

ELIT, CALEA CHISINĂULUI, 43A, CERCETARE, PROIECTARE, PRODUSE ELECTRONICE, MECANICĂ FINĂ, 232617, 7.30-15.00

KERRYA INVEST, UZINEI, 10A, PLASAREA FORTEI DE MUNCĂ, 217817, 9.00-17.00

M.V.D., HOTEL UNIREA, CAM 107, ÎNFIINTĂRI SOCIETĂTI COMERCIALE, OBTINERE AUTORIZATII, 212299/215015, 9.00-19.00; S 9.00-14.00

MAGTON, VASILE LUPU, 98, CONSULTANTĂ COMERCIALĂ SI TRADING, 094/645290,

MIOR, CUCU, 11, TRATAMENTE CHIMICE PENTRU CULTURI, 117920/215045, 8.00-16.00

ROENTER CONSULTING, A. PANU 13-15 SAU B-DUL POITIERS, 14, CONSULTING MANAGERIAL SI DE AFACERI, 212335/230445, 9.00-19.00; S 9.00-14.00

SOCIETATEA EXPERTILOR TEHNICI, PRIMĂVERII 2, corp administrativ TesĂtura, EXPERTIZE TEHNICE, EVALUĂRI, STUDII DE FEZABILITATE, 233873, 8.00-12.00

TEHNOPROIECT, LASCĂR CATARGI, 54, PROIECTARE, CONSULTANTĂ, 146255, 8.00-16.00

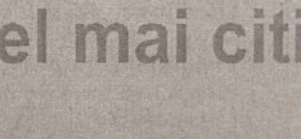

SERVICII POSTALE

DHL, ANASTASIE PANU, 27, SERVICII COLETĂRIE INTERNATIONALĂ, 213435, 9.00-18.00

OF. FILATELIC, BANU, 8, FILATELIE, 142258, 8.00-16.00

OF. POSTAL 13 VAMĂ, BANU, 8, SERVICII POSTALE, 113093, 8.00-16.00

OF. POSTAL 7, BANU, 8, SERVICII POSTALE, 147981, 8.00-20.00

SERVICII SECURITATE

ANGELS, SOS. PĂCURARI, 55, 548, B, STINGĂTOARE, SERVICE AUTORIZAT, 251494/094648897, 9.00-17.00

CORP GARDIENI PUBLICI, BUCIUM, 30, ORDINE PUBLICĂ, 232099,

ELECTRA, ÎMPĂCĂRII, 33, ECHIPAMENTE DE SECURITATE, 8.00-16.00

ELECTRONIC RESEARCH CENTER, ARMEANĂ, 2, INTERFOANE DE SCARĂ, 116666, 9.00-17.00

MOLID, COPOU, 3, et. 4, SISTEME DE ALARMĂ, DISPECERAT DE SUPRAVEGHERE CU INTERVENTIE ÎNARMATĂ - IGS, ALARME AUTO, 214564/216671, 8.00-16.00

PETRA, ÎMPĂCĂRII, 27, bl. 917, ATELIER PRODUCTIE TRANSFORMATOARE TOROIDALE, ALARME, 125808/221281, 8.00-18.00

TEMPO, SOCOLA, 34, SISTEME DE ALARMĂ AUTO SI IMOBILE, 234218/092364014, 9.00-20.00

YV, PĂCURARI, 92, SISTEME DE ALARMĂ MAAT, FBI, UNGO; SUDĂRI PARBRIZE, 259690, 9.00-17.00

STOMATOLOGICE

DAVIDENT, STRADELA SILVESTRU, 5B, CABINET STOMATOLOGIC, 117968, 9.00-15.00

DENTAL PLUS, ION CREANGĂ, 52, bl. S1, CABINET STOMATOLOGIC, 272391, 8.00-21.00

EDENTA, SF. LAZĂR, 49, COMERT ALIAJE DENTARE, 233862, 9.00-17.00

ELDENT, PETRU RARES, 8, CABINET STOMATOLOGIC, 113892, 14.00-20.00

MACORDENT, CUZA VODĂ, 1A, CABINET STOMATOLOGIC, 113330, 8.00-20.00

PRIMA, CIURCHI, 109, CABINETE MEDICALE: MEDICINĂ GENERALĂ SI STOMATOLOGIE, 175380, 8.00-20.00

RASTOMED, SOS. NICOLINA, bl. 939, CABINET STOMATOLOGIC, 127822, 8.00-12.00; 15.00-20.00

ROMALED, PRIMĂVERII, 13, D1, C, CABINET STOMATOLOGIC, 230646, L-S 8.00-20.00

ROZITA SRL, SOCOLA, 17, CABINET STOMATOLOGIC, 232855, 10.00-12.00, 14.00-18.00

SOFIDENT, CLOSCA, bl. B2, TEHNICĂ DENTARĂ, 115460, 8.00-20.00

TEHNODENT, UZINEI, 41, TEHNICĂ DENTARĂ, 212513, 8.00-20.00

TEHNICĂ DE CALCUL, BIROTICA, TELEFONIE

ACE COMPUTERS, GRIGORE URECHE, 1, IMPORTATOR & DISTRIBUITOR DTK Computers, 213122/213130, 9.00-17.00

ANTRICE, LASCĂR CATARGI, 22, CALCULATOARE, 145258/215507, 9.00-17.00

AUTO TEHNIC, PĂCURARI, 589, TEHNICĂ DE CALCUL, 219291, 8.00-17.00

AVICENA COMPUTERS, STEFAN CEL MARE, 10, TEHNICĂ DE CALCUL, 217611/213047, 9.00-17.00

COMPUTER HOUSE, INDEPENDENTEI, B1-5, TEHNICĂ DE CALCUL SI BIROTICĂ, 217800/217798, 9.00-17.00

ELCOM, COSTACHE NEGRI, 4, TEHN DE CALCUL, 217233,

FIMEX, CUZA VODĂ, 8, TEHNICĂ DE CALCUL, BIROTICĂ, TELEFOANE, CONSUMABILE, 211333, 9.00-17.00

FLAMINGO, G. MUSICESCU, 6, COMERT TEHN DE CALCUL, 217752, 9.00-18.00

IASSID, A. PANU, 13-15, C, SOFTWARE, 217876, 8.00-20.00

INFOSERVICE, B-DUL COPOU, 4, TEHNICĂ DE CALCUL, 211745/144718, 9.00-17.00

INFOSTAR GRUP, PICTORULUI, 4A, PROGRAM INTEGRAT DE CONTABILITATE DE GESTIUNE FINANCIARĂ, 215374/094645309, 9.00-17.00

KEN-KEN COMPUTERS, SF. LAZĂR, 49, CALCULATOARE, SOFT, RETEA, TELEFONIE MOBILĂ, 231303/231556, 9.00-17.00

LE MODELE, SF. LAZĂR, 53, TEHNICĂ DE CALCUL, DEALER DIALOG, 239003, 9.00-19.00

LIVIUS, FĂTU, 1A, TEHNICĂ DE CALCUL, 112221/115922, 9.00-17.00

LOG SOFT, ANASTASIE PANU, 28, BL. 2A, DEALER CERTIFICAT MICROSOFT, CALCULATOARE, INTERNET, 211130, 9.00-18.00

MEXIR, TABACULUI, 1C, TEHNICĂ DE CALCUL, 111725/094815182, 9.00-17.00

NEXUS MEDIA, PROGRAM CONTABILITATE PIONIER, 092/371801, 8.00-20.00

NODES Gmbh MUNCHEN FILIALA IASI, SF. ATANASIE, 25, DEZVOLTARE SOFT PROPRIU SI LA COMANDĂ, 111060/219730, http://www.nodes.ro, e-mail : nodes\mail.dntis.ro, 8.00-18.00

OMNIUM, STRĂPUNGERE SILVESTRU, 7, I5, C, ap. 10, CALCULATOARE, COMPONENTE, IMPRIMANTE, 145993/216528, 9.00-17.00

OPEN SYSTEMS, BRADULUI, 3, TEHNICĂ DE CALCUL, DEALER DIALOG, 9.00-17.00

PC AMI, NICOLINA, 76, bl. 991B, CALCULATOARE, IMPRIMANTE, 220795/212370, 9.00-17.00

PROINF, GOLIA, 14, CURSURI CALCULATOARE, 115944, 9.00-17.00

QUARTZ, INDEPENDENTEI, Y1-Y2, CALCULATOARE, IMPRIMANTE, CONSUMABILE, 216412, 8.00-20.00

QUARTZ MATRIX, SOS. PĂCURARI, 8, bl.885, COMERT TEHNICĂ DE CALCUL, 217248, 8.00-20.00

REL COMPUTERS, ARCU, 12, TEHNICĂ DE CALCUL, DEALER CONNEX, 214190, 9.00-17.00

ROMUS T&D, B-DUL COPOU, 3, TEHNICĂ DE CALCUL, 210492, 9.00-17.00

SARPENTE SOFTWARE, N. IORGA, 55B, PROGRAME EVIDENTĂ SI GESTIUNE CONTABILĂ, 134504/239559, 8.00-18.00

SERCOM, B-DUL NICOLAE IORGA, 46, PARTENER AUTORIZAT HP, EPSON, DTK, 231001/122589, 9.00-17.00

SPRINT COMPUTERS, GH. IBĂNESCU, 1, TEHNICĂ DE CALCUL, 211381, 9.00-17.00

SYSCAD, ROSCA, 6, TEHNICĂ DE CALCUL, 213785/217166, 9.00-17.00

TH INVEST, RAMPEI, 9A, SOFTWARE & HARDWARE, 217260/163155, 9.00-18.00

UNITRADE SISTEMS, INDEPENDENTEI, Y1-Y2, CALCULATOARE, IMPRIMANTE, CONSUMABILE, 216412, 8.00-20.00

UNIVERSAL RX, GRIGORE URECHE, 3, TEHNICĂ DE CALCUL, DEALER DIALOG, 212660/217254, 9.00-17.00

ZACH&SON, ALEEA SADOVEANU, 2, TONERE, COPIATOARE, PIESE DE SCHIMB, SERVICE, 219885/145822, 8.00-20.00

TIPOGRAFII

ATLAS COMEX, SĂRĂRIE, 14, TIPOGRAFIE, 117962, 7.30-18.30

MASTERPRINT, PĂCURARI, 9, TIPOGRAFIE, 210590, 9.00-18.00

TIPO MILX, RECE, 5, TIPOGRAFIE, 143005, 9.00-14:00

TRANSPORT

AGROTRANSPORT, AUREL VLAICU, 78, TRANSPORT MĂRFURI, 275878, 7.00-17.00

AUTOTRASPORT, UNGHENI, 2, TRANSPORTURI, 173621, 175868,

I.T.A., CUZA VODĂ, 56, TRANSPORTURI, MĂRFURI INTERNATIONALE, 112000, 7.00-15.30

TAROM, ARCU, 3-5, AGENTIE TAROM, 115239, 7.00-19.00

TRANSCOM, AUREL VLAICU, 54, TRANSPORT AUTO, 173636, 8.00-16.00

TRANSGYW, IPSILANTE, 29, TAXI, 216666, NON STOP

TRANSMIXT, SOS. PĂCURARI, 92, TRANSPORT AUTO, 155823,

TRANSMUNTEAN, A.PANU, 36, TRANSPORT INTERN, INTERNATIONAL, 813139,

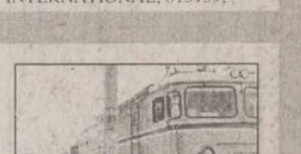

TURISM

ALMALUX, COSTACHE NEGRI, 60, TURISM, 213025/213316,

ATLANTIC TURISM COMPANY, STEFAN CEL MARE, B1-B2, Galeriile Comerciale, mezanin, AGENTIE DE TURISM, 213872, 9.00-19.00

BTT, GRIGORE URECHE, 27, AGENTIE DE TURISM, 113665, 9.00-17.00

COMPANIA DE TURISM NET, PIATA UNIRII, 6, mezanin, TURISM INTERN SI INTERNATIONAL, TICKETING AERIAN SI RUTIER, 117596, 213450, 8.00-20.00; S 8.00-14.00; D 10.00-14.00

EUROPA, STEFAN CEL MARE, 13, AGENTIE DE TURISM, 112564, 9.00-17.00

EUROPA TRADE, P-TA 14 DEC 1989, 4, TURISM, 112564/211330, 8.00-19.00

ICAR TOURS, C. NEGRI, 43, KLM, LUFTHANSA, 216319, 9.00-17.00

MARCO POLO, STEFAN CEL MARE, 1, TURISM, 112289, 9.00-19.00

MONDO PHOENIX, SF. LAZĂR, 2-4, TURISM, 112217, 9.00-18.00

OLIMP, BANU, 5, bl. 7A, TURISM, 215524, 8.00-18.00

PROSPER MERIDIAN, ARCU, 25, TURISM, 211060, 8.00-16.00

SIMIAN, COSTACHE NEGRI, 7, bl. C2, AGENTIE DE TURISM, 215393, 9.00-18.00; S-D 9.00-14.00

TOTEM, PĂCURARI, 8, SWISSAIR, MALEV, BALKAN, TAROM, ALITALIA, BRITISH AIWAYS, ROMAVIA, 217380/213545, 9.00-17.00

VIOTUR, ANASTASIE PANU, 15, TURISM, COMERT, 112385, 8.00-20.00

ZEPPELIN, ANASTASIE PANU, 31, TURISM INTERN, INTERNATIONAL SI AGROTURISM, 140259, 8.00-18.00; S 8.00-16.00; D 9.00-14.00

Dorești ca firma ta să își facă reclamă, de 4 ori pe lună, în cel mai citit cotidian din Iași ?

Monitorul
SERVICII UTILE
TE FACE CUNOSCUT

cu doar 60.000 lei pe lună ! Contactează-ne și cititorii noștri vor fi clienții tăi !

☎ 144776
271333 int. 121
094/888334

TVR 1

12,00 TVR Info
12,05 Universul cunoaşterii (r)
13,00 Natacha (s/r, Venezuela, Peru, 1990). Ep. 2
14,00 TVR Info
14,10 Perla neagră (s/r, Argentina 1992). Ep. 171
15,00 Dosarele istoriei (r)
16,00 Emisiune în limba maghiară. Cronica săptămînală; Deşteptarea; Avanpremieră
17,30 Scena. Dramaturgia românească între literatură şi spectacol
18,00 TVR Info
18,10 Simba, regele Leu (d.a., Italia)
18,35 Katts şi cîinele (s., SUA). Ep. 51

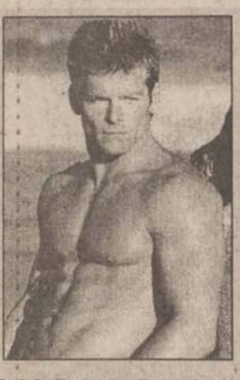

19,00 Sunset Beach (s., SUA, 1997). Ep. 266

19,55 Doar o vorbă "săt-i" mai spun!
20,00 Jurnal. Sport. Meteo. Ediţia specială
21,00 Echipa de intervenţie (s., SUA, 1994). Ep. 156
21,50 Nimic sfînt (s., SUA, 1997). Ep. 8
22,45 Jurnalul de noapte

23,00 Repriza a treia. Emisiune de analiză a Campionatului Naţional de Fotbal; Ciclism. Turul Franţei. Rezumatul zilei

0,10 Canary Wharf - Culisele televiziunii (s., Anglia, 1996). Ep. 181
0,35 Întîlnirea de la miezul nopţii

TVR 2

12,00 Sunset Beach (s/r, SUA, 1997). Ep. 265
12,45 Doar o vorbă "săt-i" mai spun! (r)
12,55 TVR Info
13,00 Dna King, agent secret (s/r, SUA). Ep. 29
13,50 Varietăţi muzicale
14,00 Convieţuiri-magazin. Ştiri, anunţuri, informaţii; Revista presei; Noutăţi editoriale; Muzică
15,00 Republica Moldova - după alegeri
15,10 Limbi străine: Engleză
15,35 Regina celor 1000 de ani (d.a., Japonia, Italia)
16,00 Veronica. Chipul iubirii (s., Argentina, 1992). Ep. 100
16,50 Perla neagră (s., Argentina 1992). Ep. 174
17,40 Tribuna partidelor parlamentare
17,55 Filmele săptămînii
18,00 Hei-rup! Hei-rap! Colac peste pupăză. Magazin cu saltimbanci de la Timişoara
19,00 Ştiri bancare şi bursiere
19,10 Portrete în acvaforte. Graficianul Vasile Kazar
19,40 Sănătate, că-i mai bună decît toate! Cît costă sănătatea românilor? Bugetul sănătăţii pe acest an acoperă doar cheltuielile pentru salariile personalului şi pentru medicamente. În aceste condiţii ne întrebăm ce se va întîmpla cu programul de prevenire a bolilor cronice, de unde vor fi luaţi bani pentru dotarea cu aparatură
20,10 Natacha (s, Venezuela, Peru, 1990). Ep. 3
21,00 Credo

22,00 Secrete îngropate (SUA, 1991). Cu: Louis Gossett jr., Bruce Dern, Mellissa Chessington Leo, Paul Robeling. Regia Erman John

23,30 Ghici cine vine la mine? Actorul Eugen Cristea are insomnii! S-a decis să şi le petreacă alături de dvs. în direct, răsfoind presa zilei
0,00 S.O.S Patrimoniul. Itinerar arheologic în Dobrogea (I)
0,30 TVM. Mesager

PRO TV

7,00 Ora 7, bună dimineata!
9,00 Urmărire generală (r)
9,25 Am întîlnit şi români fericiţi (r)
9,50 Profit
9,55 Prima pagină
10,00 Talk show: Profetii despre trecut (r)
11,00 Lumea filmului (r)
11,30 Film serial: Fiica oceanului, ep. 9
12,00 Talk show: Profesiunea mea, cultura (I)
12,55 Ştirile Pro Tv. O propoziţie pe zi
13,00 Talk show: Profesiunea mea, cultura (II)
13,30 Film artistic: Colegiul Ridgemont (SUA, 1982). Regia Amy Heckerling; cu: Sean Jennifer, Jason Leigh, Nicholas Cage
15,10 Teleshopping
15,15 Film serial: Walker, politist texan, ep. 53
16,00 Teleshopping
16,10 Film serial: Nano, ep. 84
17,00 Ştirile Pro Tv. O propoziţie pe zi
17,15 Film serial: Tînăr şi neliniştit, ep. 543
18,00 Film serial: Familia Bundy, ep. 21
18,25 Ştirile Pro Tv
18,30 Chestiunea zilei
18,35 Film serial: Familia Bundy, ep. 22
19,00 Roata norocului - emisiune-concurs
19,30 Ştirile Pro Tv

20,15 Film artistic: Idilă pentru o piatră preţioasă (SUA, 1984). Regia Robert Zemeckis; cu: Michael Douglas, Kathleen Turner, Danny De Vito

O propoziţie pe zi
22,05 Ştirile Pro Tv
Profit
22,10 Chestiunea zilei
22,15 Film serial: Seinfeld, ep. 126
22,45 Ştirile Pro Tv
23,00 Prima pagină
23,05 Chestiunea zilei

23,15 Film serial: Un psiholog la Hong Kong (White Ghost), partea I.

0,00 Film serial: Seaquest, ep. 7
1,00 Film serial: Viata ca-n filme, ep. 9
1,30 Film serial: Seinfeld (r)
2,00 Profit
2,05 Prima pagină
2,10 Revizie tehnică
4,40 Film serial: Walker, politist texan (r)
5,25 Film serial: Nano (r)
6,10 Roata norocului (r)
6,35 Prima pagină
6,45 Profit (r)
6,50 Teleshopping.

ANTENA 1

7,00 Dimineata devreme
10,00 Planeta vie - lupta pentru supravieţuire (do). Ep. 34
10,25 Animal Show (s). Ep. 15
10,50 Quantum
11,00 Kentucky Derby (f.a./r)
12,40 Fără limită
12,50 Quantum
13,00 Mileniul III
13,50 Quantum
14,00 Ştirile amiezii
14,10 Falsă identitate (s., Canada/Franţa). Cu: Jeffrey Meek, Christian Burgess. Ep. 6
15,10 Dr. Bramwell, o femeie ambiţioasă (s., Mare Britanie, 1996). Ep. 1
16,05 Văduva (telenovelă, Columbia). Ep. 60
17,00 Golden Brau şi voie bună! (emisiune de divertisment, muzică şi concursuri). Transmisiune de la Costineşti
18,00 Esmeralda (s). Ep. 116
19,00 Observator
19,30 Dallas (s). Ep. 52

20,20 Caracatiţa 1 (s). Ep. 3. Cu: Michele Placido, Barbara De Rossi, Florinda Bolkan

21,15 Omul cu o mie de feţe (s)
22,00 Hombres - Războiul sexelor (s). Ep. 36
23,00 Ştiri/Sport

23,45 Nash Bridges (s. poliţist, SUA, 1996). Ep. 5. Cu: Don Johnson, Cary-Hiroyuki Tagawa, Annette O' Toole

0,00 Golden Brau şi voie bună! (emisiune de divertisment, muzică şi concursuri). Transmisiune de la Costineşti
1,00 Observator (r)
1,30 Quantum
1,40 Falsă identitate (r)
2,30 Dr Bramwell (s/r)
3,20 Esmeralda (s/r)
4,10 Hombres - Războiul sexelor (s/r)
5,00 Dallas (s/r)
5,50 Quantum
6,00 Văduva (s/r). Ep. 61

TV PRIMA

7,00 Prima oră - magazin matinal
10,00 Celebri şi bogaţi (s/r). Ep. 154
11,00 În căutarea dreptăţii (f/r). Ep. 20
12,00 Pretutindeni cu tine (s/r). Ep. 149
12,30 Lexic
13,00 Focus 13 (ştiri)
13,15 Starea de veghe (r)
15,15 Teleshopping
15,30 Rocky şi Bullwinckle (d.a.). Ep. 54
16,00 Focus 16 (ştiri)
16,15 Pretutindeni cu tine (s). Ep. 150
16,45 Prietenul nostru, Jake (s). Ep. 52
17,15 În căutarea dreptăţii (s). Ep. 21
18,00 Celebri şi bogaţi (s). Ep. 155
19,00 Focus 19 (ştiri)
19,45 Meşterul casei (s). Ep. 157. Cu: Tim Allen, Patricia Richardson
20,15 Misterele din New Orleans (s). Cu: Tony Crane, Leslie Bibb. Ep. 31

21,15 Şantajul (s., acţiune, Italia). Ep. 7. Cu: Massimo Ranieri, Fernando Rey, Jacques Perrin. Regia Ruggero Deodato

23,00 Focus 23 (ştiri)
23,30 Starea de veghe (talk-show live): Pulsul tranziţiei
1,00 Colpo grosso (show)
1,30 Focus 23 - emisiune de ştiri (r)
2,00 Starea de veghe (talk-show/r)

METEO

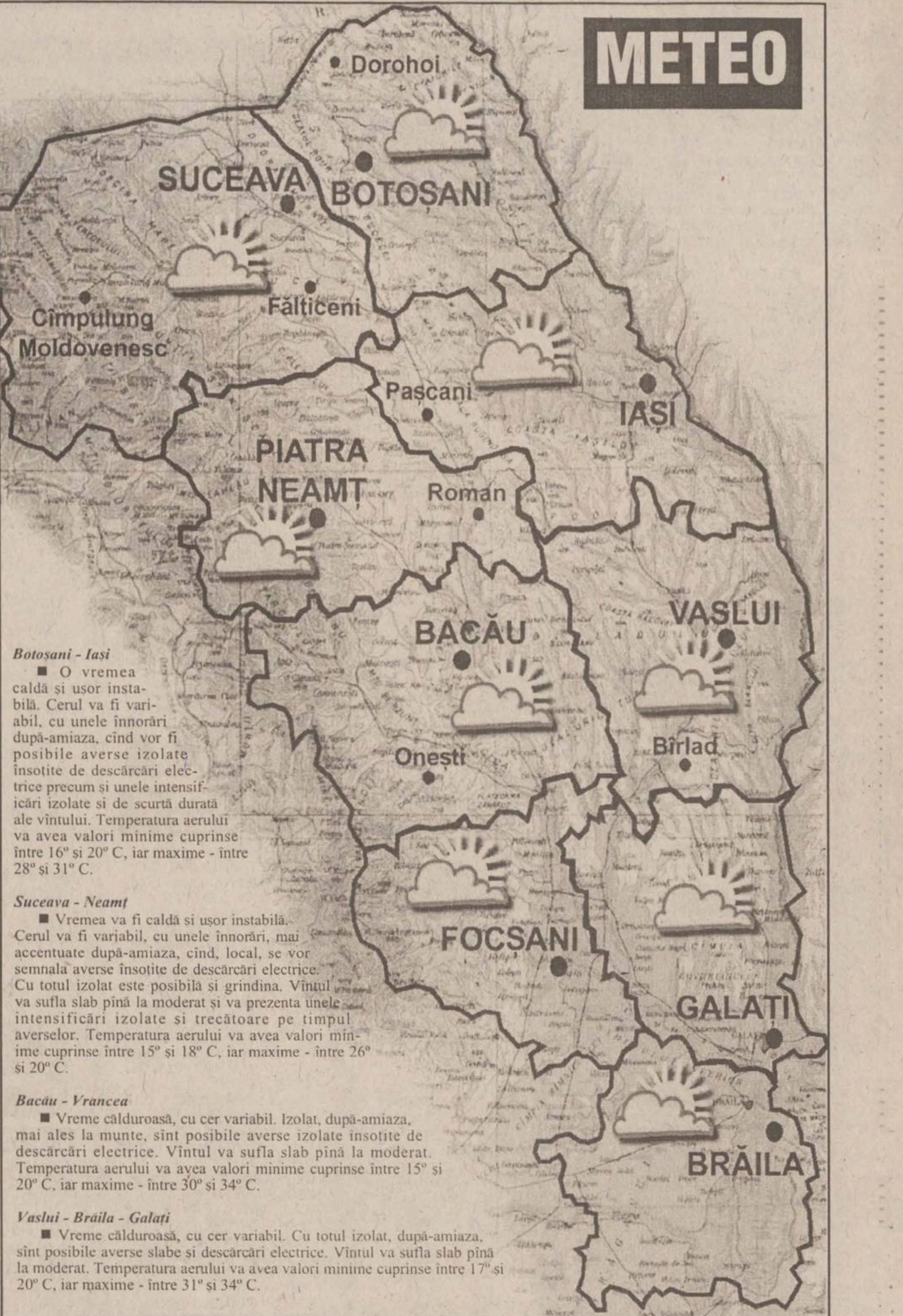

Botoşani - Iaşi

■ O vremea caldă şi uşor instabilă. Cerul va fi variabil, cu unele înnorări după-amiaza, cînd vor fi posibile averse izolate însoţite de descărcări electrice precum şi unele intensificări izolate şi de scurtă durată ale vîntului. Temperatura aerului va avea valori minime cuprinse între 16° şi 20° C, iar maxime - între 28° şi 31° C.

Suceava - Neamţ

■ Vremea va fi caldă şi uşor instabilă. Cerul va fi variabil, cu unele înnorări, mai accentuate după-amiaza, cînd, local, se vor semnala averse însoţite de descărcări electrice. Cu totul izolat este posibilă şi grindina. Vîntul va sufla slab pînă la moderat şi va prezenta unele intensificări izolate şi trecătoare pe timpul averselor. Temperatura aerului va avea valori minime cuprinse între 15° şi 18° C, iar maxime - între 26° şi 20° C.

Bacău - Vrancea

■ Vreme călduroasă, cu cer variabil. Izolat, după-amiaza, mai ales la munte, sînt posibile averse izolate însoţite de descărcări electrice. Vîntul va sufla slab pînă la moderat. Temperatura aerului va avea valori minime cuprinse între 15° şi 20° C, iar maxime - între 30° şi 34° C.

Vaslui - Brăila - Galaţi

■ Vreme călduroasă, cu cer variabil. Cu totul izolat, după-amiaza, sînt posibile averse slabe şi descărcări electrice. Vîntul va sufla slab pînă la moderat. Temperatura aerului va avea valori minime cuprinse între 17° şi 20° C, iar maxime - între 31° şi 34° C.

ACASĂ

8,00 Omul mării (f.s./r)
8,45 Verdite: crimă (f.s), ep 69
9,45 Nimic personal (f.s./r)
10,30 Dragoste şi putere (f.s./r)
11,15 Marielena (f.s./r)
12,00 Din toată inima (f.s./r)
13,30 Jocurile bunăvoinţei (rezumat)
14,30 Clubul paradis (f.a./r)
16,00 Omul mării (f.s.), ep. 82
17,00 Marielena (f.s.), ep. 173
17,45 Din toată inima (f.s.), ep. 109
18,30 Concursul de Acasă
18,45 Din toată inima (f.s.), ep. 110
19,30 Magazinul animalelor (d.a.), ep. 28
20,00 Dragoste şi putere (f.s.), ep. 129
20,45 Nimic personal (f.s.), ep. 127
21,30 Jocurile bunăvoinţei (rezumat)

22,30 Cinemateca de Acasă. Ninotchka (f.a. SUA, 1939) Regia Ernst Lubitsch. Cu: Greta Garbo, Sig Rumann, Felix Bressart, Ina Claire

0,20 Matlock (f.s.), ep. 7

TELE 'M

tele M IAŞI

7,00 "Matinal de Luni"
7,30 "Benjamin Ben" serial pentru copii
8,00 Parlamentul la Iaşi (r)
9,30 Univers cultural. Emisiune de cultură ieşeană
10,00 "Lovitura peroiculoasă" (r)
12,00 Worldnet în direct de la Washington DC
16,00 "Teleuniversitatea" - Facultatea de Drept - Anul I

17,00 "Lovituri de la 11 metri"

18,00 "Dictaturile României" (do). Ep. 9
18,30 Ştiri Tele 'M
19,00 "Telemedicina" (emisiune de asistenţă medicală)
20,00 Desene animate
20,30 Ştiri Tele 'M
21,00 "FRast Food" (acţiune). Cu: Clark Brandon, Tracy Gnffith, Randal Patrick. Regia Michael A. Simpson
22,40 Ştiri Tele' M
23,00 "Fără scăpare, fără întoarcere" (f.a.)

Programul cinematografelor

"VICTORIA"

"G. I. Jane"

Producţie SUA, 1997
Film de acţiune cu Demi Moore, Viggo Mortensen, Anne Bancroft. Povestea primei femei care a ajuns în eliţa Marinei SUA.
Premieră.
Ora 9,00 - **6.000 lei.**
Orele: 11,30; 14,00; 16,30; 19,00 - **10.000 lei**

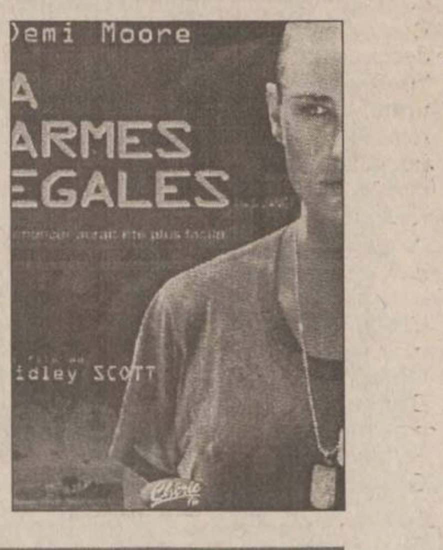

REPUBLICA

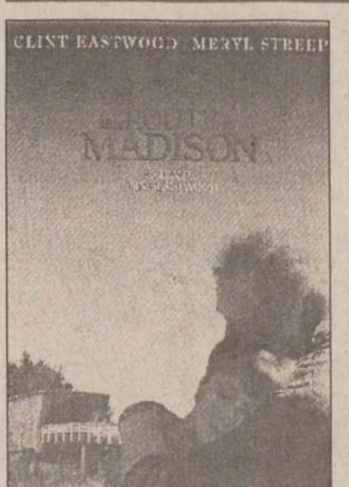

"Bărbaţii în negru"

Producţie SUA, 1997.
Comedie SF cu Tommy Lee Jones, şi Will Smith
Ora 9,00 - **5.000 lei**
Orele 11,00; 13,00; 15,00; - **8.000 lei**

"Podurile din Madison County"

Productie SUA, 1995. Film de dragoste cu Meryl Streep şi Clint Eastwood.
Orele 17,00; 19,00 - **8.000 lei**

"COPOU"

"Ocol primejdios"

Productie SUA, 1997. Thriller psihologic cu Sean Penn, Jennifer Lopez, Nick Nolte.
Ora 9,00 - **5.000 lei**
Orele: 11,30; 14,00; 16,30 - **8.000 lei**

"Pret a porter. Crimă în lumea modei"

Productie SUA, 1994. Satiră de Robert Altman. Cu Marcello Mastroianni, Julia Roberts, Tim Robbins, Sophia Loren
Orele: 19,00 - **8.000 lei**

"DACIA"

"Twister"

Producţie SUA 1996.
Thriller cu Helen Hunt şi Bill Paxton.
Orele: 14.00; 16.00; 18.00 - **6.000 lei.**
Sîmbătă şi duminică:
Matineu ora 10,00 - **4.000 lei**

RCS

RCS - IAŞI

10,00 Desene animate (r)
10,15 Colecţia regală (do/r)
11,20 "Tigrul ras în cap" (f.a./r)
13,00 "Colecţionarul morţii" (f.a./r)
16,00 Agenda RCS
17,30 Desene animate
17,45 Cartea tibetană (do)
19,00 "Culorile crimei" (f.a.). Cu: Jeff Fahey, Sean Young; regia Phedon Papamichael
20,20 "Negustorul morţii" (f.a.). Cu: Joe Spinell, Susan Bachli

ELECTRON M BIT

8,00-16,00 Reluarea programului din 26 iulie
16,05 Underdog Show (d.a.)
16,30 Deşertul vorbeşte (do.)
17,00 Amintiri din 1977 (do)
18,00 Mămica, detectiv particular (f.s.)
18,30 Sumarul zilei
18,32 Cotidian M. Bit (ştiri)
18,40 Reportajul zilei
18,55 Opinii
19,00 Vieţi desenate
19,30 Lumea muzicii
20,00 Scandal (f.a.)
21,40 Farmecul adolescenţei. Regia: Arthur Sherman. Cu Danielle Du Clos, Jason Kristopher. Cinci copii încearcă să adune 100.000 de dolari, pentru operaţia la ochi a profesoarei lor de muzică. Ce alt mod mai bun ar fi decît să-i convingă pe ruşi că există un super-spion la Washington?
23,10 Show-ul groazei. Regia: Michael Gornick. Cu: Lois Chile, George Kennedy.

RADIO NORD - EST

5,30 - 10,00 Micul dejun: Emisiune matinală de informaţii şi muzică, ştiri din actualitatea locală, informaţii utilitare, horoscop, informaţii economice, relatări, interviuri în direct, concursuri (6,00-6,30 buletinul de ştiri şi programul Actualitatea preluate de la BBC). Realizatori: Emanuel Botezatu şi Gabriel Avasiloaei ■ 10,00-14,00 Fir direct. Timp de patru ore în contact direct cu viaţa oraşului: informaţii din actualitatea locală, revista presei, concursuri şi muzică. Realizator: Alina Balaş ■ 14,00-14,30 BBC: Buletinul de ştiri şi Actualitatea ■ 14,30-18,00 Turnul de control. Informaţii sportive (14,45), ştiri, interviuri, concursuri, muzică ■ 17,00 Puls Nord Est - cel mai important grupaj informativ al zilei ■ 18,00-18,45 BBC: Buletinul de ştiri şi Actualitatea ■ **18,45-21,00 Buzduganul de seară.** Emisiunea de divertisment: muzică şi concursuri. Realizatori: Daniel Buzdugan şi Octavian Tudorache ■ 21,00-21,30 BBC: Buletinul de ştiri şi Actualitatea ■ 21,30-22,00 Puls Nord Est - ediţia de seară (ştiri, reportaje, interviuri, relatări din actualitatea locală şi naţională) ■ 22,00-0,00 Două pe faţă, trei pe dos. Talk show realizat de Cătălin Mihuleac şi Sandi Leonties ■ 0,00-5,30 Noapte rock cu George Nistor

Vox - t Radio

6,30 - Flash (informaţii, ştiri, muzică) ■ 9,00 - MIX FM (muzică, buletine de ştiri la orele: 9,00, 10,00, 12,00, 12,50) ■ 15,30 Azi, mîine şi poimîine (informaţii, ştiri, muzică) ■ 17,00 Jazz corner ■ 18,45 MIX FM (informaţii sportive, muzică) ■ 21,30 Especially for you (dedicaţii) ■ 0,00 Cutia Pandorei ■ BBC (în direct de la Londra ştiri şi actualităţi în limba română) între orele: 6,00-6,30; 11,00-11,15; 14,00-14,30; 18,00-18,45; 21,00-21,30. ■ RFI (în direct de la Paris ştiri şi informaţii în limba română) între orele: 23,00-0,00.

RADIO IAŞI

6,00-8,00 Informaţiile dimineţii ■ 7,00-7,30 - Radiojurnal posturile centrale de radio ■ 7,30 - Informaţiile dimineţii - continuare ■ 8,00-8,05 Buletin de ştiri ■ 8,05-9,00 Radio Iaşi pe recepţie: 146109 - Telefonul dumneavoastră (consultanţă juridică) ■ 9,00-9,05 Buletin de ştiri ■ 9,05-13,00 Radiosfera. Din sumar: - ştiri: 11,00; 12,00 - Timp, anotimp, contratimp în agricultură (9,45) - Haz de necaz - Radio - circuit - (multiplex) (10,00-11,00) - Prioritate absolută - Tableta de luni - Lumea în care trăim (12,05) - Concert de muzică populară - Avanpremiera radio ■ 13,00-13,15 Radiojurnal posturile centrale de radio ■ 13,15-16,00 Întîlniri pe unde medii. Din sumar: - La zi, în viaţa partidelor parlamentare (13,30) - Dumbrava minunată - Literatura pentru copii (14,00) - Buletin de ştiri (15,00) - Agora '98 - şomerii, o lume? (15,05) - Portret interpretativ - muzică populară (15,45) ■ 16,00-16,15 Radiojurnal posturile centrale de radio ■ 16,15-17,30 Cotidian sonor. - Radio Iaşi în linia întîi - Puncte de vedere (16,30) - Buletin de ştiri (17,00) - Cotidian sonor - continuare ■ 17,30-18,00 Grai şi suflet românesc ■ 18,00-18,05 Buletin de ştiri ■ 18,05-19,00 Corespondenţa muzicală radio - program alcătuit la cererea ascultătorilor (muzică uşoară şi populară) ■ 19,00-19,15 Radiojurnal posturile centrale de radio ■ 19,15-20,00 Stop cronometru (sport şi muzică) ■ 20,00-21,00 60 Fir direct (cerere şi ofertă muzicală) ■ 21,00-21,25 Evenimentele zilei; meteo ■ 21,25-21,30 Sport ■ 21,30-22,00 Panoramic pop (muzică uşoară românească, noutăţi, comentarii)

Posturile de televiziune îşi rezervă dreptul de a-şi modifica programul în ultimul moment, în funcţie de evenimentele zilei sau de necesităţile lor proprii.

Radio E. NOVA

7,00-11,00 Fuga la serviciu... cu Cătălin Popescu. Un program de dimineată, înlocuitor de cafea şi bună dispoziţie, pe parcursul căruia veţi afla: Ce vă prezic astrele; Ce mai fac autorităţile; Date meteo; Un sfat medical şi multe, multe altele
11,00-17,00 Amiază într-o ureche... cu Cristina Chinole. Un program cu informaţiile necesare celor aflaţi la drum spre casă sau aiurea
17,00-23,00 Paznic de seară... Aurel Nedelcu. Retrospectiva zilei ce se încheie, 6 ore de informaţii şi muzică ce vă vor face să uitaţi că mai există şi televizoare
23,00-0,00 R.F.I. - programul în limba română
0,00-7,00 O noapte de muzică, o colaborare româno-franceză, pentru insomniacii ieşeni
ŞTIRI: 7,30; 8,30; 9,30...

Hit
Advertising: 032 - 112611
IASI * 94.9 Mhz

6,00-9,00 "Prima oră" (realizator Cătălin Elisei) - muzică, ştiri, Sport cu Paul Costaş; concursuri, invitaţi, horoscop, sport, reţeta dimineţii prezentată de Casa "Bolta Rece", "Vocea Poporului" cu Gabi Jugaru ■ 9,00-12,00 "Sens Unic" (realizator Alina Anton) - muzică, ştiri, revista presei centrale, rubrica "Flash Back", ofertă locuri de muncă, rubrica "La... fix" cu Dorin Spineanu, Dispecerat ■ 12,00-15,00 "Hit Bistro" (realizator Mihaela Răileanu) - muzică, ştiri, "Vocea Poporului" cu Gabi Jugaru, "La... fix" cu Dorin Spineanu şi cele mai atractive concursuri ■ 15,00-18,00 "Drumul spre casă" (realizator Ioana Rata) - muzică, informaţii, concursuri, rubrica "Flash Back" cu Mihaela Răileanu, Sport cu Paul Costaş ■ 18,00-22,00 "Raportul de seară" (realizator Ovidiu Movilă) - muzică, Sport cu Paul Costaş, "Vocea Poporului" cu Gabi Jugaru, "La... fix" cu Dorin Spineanu, o sinteză a evenimentelor zilei ■ 22,00-0,00 "Sport show" (realizator Ovidiu Ioaniţoaia) - retransmisie PRO FM ■ 0,00-1,00 Hit by night (realizator Claudiu Păduraru) ■ 1,00-6,00 Pro FM by night - retransmisie program muzical Pro FM

Radio CONTACT

5,00-8,00 "Bună dimineata, România!!!" - emisiune matinală natională ■ 8,00-11,00 Pauzele de dimineaţa (realizator Ionuţ Pohrib): ■ 8,10 Revista presei locale ■ 8,50; 9,50 Contact Horoscop; Dedicatii ■ 9,05-9,20 Microbiografie sonoră ■ 10,15 Pilula de dimineaţă ■ 10,40 Contact sport ■ 11,00-14,00 180 de minute: ■ 11,20 Minutul 20 - Agenda culturală ■ 11,50 Minutul 50 - Buletin rutier ■ 12,50 Minutul 110 ■ 13,15 Minutul 135 - Most Wanted - 3 preferinte muzicale ale ascultătorilor ■ 14,00-19,00 Contact FM ■ 19,00-22,00 Show-Bizz (realizator Florin Daminescu) ■ 22,00-0,00 Caleidoscop (realizator Florin Petrescu) ■ 0,00-1,00 România-Bosnia - via satelit (realizator Roxana Niculescu-Costei)

Pretenții mari, condiții minime

■ *la nivel de juniori, viitorul handbalului masculin ieșean pare asigurat*

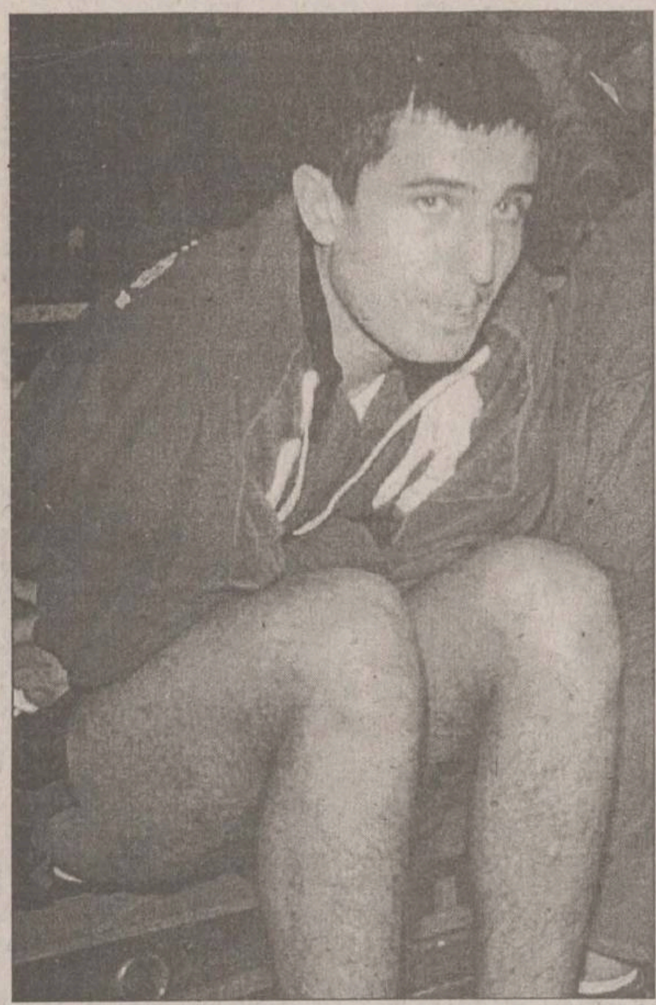

Iașul nu a dus niciodată lipsă de talente la handbal masculin, un sport în care echipa-fanion a Iașului se zbate în anonimat în liga a 2-a. Motivele se cunosc, marea performanță implicînd un sprijin financiar solid care în Iași nu se găsește. Dar nu despre echipa de seniori Politehnica MECON ne-am propus să vorbim, ci despre generațiile de handbaliști pe care le scot, cu multă sudoare, profesorii de la liceul cu program sportiv. În 1997 și 1998, LPS a avut două generații de juniori I (pînă în 18 ani) foarte valoroase, de la care s-a așteptat un titlu național. Acesta nu a venit, ieșenii obținînd anul trecut locul 5, iar în acest an locul 4. În apropierea podiumului, dar fără medalii. Totuși, e o performanță să fii în primele 4-5 echipe din țară la nivel de juniori mari, după cum spune profesorul Ovidiu Aruștei, cel care s-a ocupat în acest an de pregătirea echipei de juniori I de la LPS. ***"Am lucrat cu ei din clasa a 5-a și, în 1996, echipa mea a devenit campioană națională la juniori II. Anterior, elevii mei cîștigaseră medaliile de argint, doi ani la rînd, la categoria de vîrstă rezervată juniorilor III. În acest an am ratat o medalie la turneul final, dar Păscuțoi și Vărvăruc au fost printre cei mai buni jucători ai turneului, ceea ce nu e puțin lucru. La ultimul lor turneu împreună, băieții au cîștigat campionatul național al liceelor cu program sportiv. Fără lipsă de modestie, pot spune că am avut o generație foarte bună, Vărvăruc cochetînd o bună vreme cu lotul național de tineret"***, ne-a declarat antrenorul Aruștei. Desele participări la acțiunile lotului l-au costat destul de scump pe Vărvăruc, acesta dînd greș la examenul de Bacalaureat. El și colegul său Timofte se pregătesc acum pentru cea de-a doua sesiune de Bac, după care vor încerca să intre la facultate. De altfel, doar din acest motiv mai rămîn tinerii handbaliști în Iași, pentru că, deocamdată, în capitala Moldovei nu se poate trăi din handbal. Eugen Păscuțoi, liderul acestei generații, a refuzat multe oferte întrucît este student la FEFS. După ce va termina facultatea, oare ce-l va mai reține pe valorosul inter la "Poli" MECON? Pînă în anul 2000, de pregătirea echipei de juniori I de la LPS se va ocupa Vasile Ciocoiu, cel care ne-a spus că obiectivul său în viitoarea ediție de campionat va fi doar calificarea la turneul final: ***"Cu trei excepții, elevii mei sînt cu un an mai mici decît limita de vîrstă, așa că vom încerca să cucerim o medalie în anul 2000. Din păcate, condițiile sînt din ce în ce mai proaste. Nu beneficiem de un cantonament de pregătire, trebuind să ne mulțumim doar despre o tabără lîngă Pașcani, la Muncel. Rezultatele vor veni în funcție de sprijinul pe care-l voi primi de la școală, pentru că fără bani nu se poate face sport. Și această generație de jucători este valoroasă, Răzvan Dutcovici și Radu Ungureanu făcînd parte din lotul de juniori II. La finala liceelor cu program sportiv, am avut în echipa campioană cinci jucători"***.

Iată echipa de bază cu care antrenorul Ciocoiu va aborda campionatul: Ioan Lungu - Vlad Roșca, Mugurel Chiuda, Radu Ungureanu, Răzvan Dutcovici, Florin Dimofte, Marius Bejenariu, Vlăduț Larion, Alexandru Baghiu, Liviu Rusu și Marius Maftei. **(Daniel SIMION)**

În imagine Păscuțoi, liderul unei generații

Ultima repetiție a fost o reușită

■ *Ceahlăul Piatra Neamț - FCM Bacău 2-0 (1-0)*

Au marcat Baston (min. 57 din penalty) și Moga (min. 80).

Ceahlăul: Covrig - Baldovin, Matei, Perjă - Atomulesei, Botez, M. Ionescu, Marc, Solomon - Baston, C. Ilie. Au mai evoluat Pantazi, Alistar, Purică, Domșa, Moga, Voica, Lefter, Nemțeanu, Enache, T. Șerban și Munteanu.

FCM Bacău: Anton - Condurache, Ardeleanu, Popovici, Munteanu - Zlati, Rotariu, Ciobanu, Căpușă - Ganea, Petcu. Au mai jucat Ignătescu, Scînteie, Serea, C. Pană, Trofin, Axinte, Manta.

1-0, min. 57: Solomon interceptează un balon și pătrunde în careu, portarul Anton sare la picioarele sale, iar mijlocașul nemțean plonjează spectaculos; arbitrul localnic C. Vadana dictează penalty și Baston transformă cu precizie.

2-0: în minutul 80 Purică centrează de pe partea dreaptă, iar Moga reia spectaculos balonul cu capul în vinclu, de la 10 metri de poartă.

La ultimul meci de verificare înaintea debutului în Divizia A, Ceahlăul a făcut o bună repetiție în compania unui adversar deosebit de incomod. Conform înțelegerii dintre cele două cluburi, s-au jucat două reprize a 60 de minute fiecare, dîndu-se posibilitatea verificării tuturor jucătorilor din cele două loturi. Ceahlăul a început meciul cu formația de start folosită și în celelalte partide de verificare, semn că antrenorul Nicolae Manea s-a hotărît deja asupra titularilor. Noutatea tactică constă în utilizarea a trei fundași centrali, fundașii laterali fiind mult împinși în față. În prima repriză nemțenii au avut superioritate la posesia mingii, însă oaspeții s-au dovedit mai periculoși, ratînd două ocazii foarte bune prin Căpușă și Rotariu. În minutul 11, C. Ilie s-a accidentat la o ciocnire cu portarul Anton, fiind scos cu targa și înlocuit cu Pantazi. Spre finalul reprizei, presiunea la poarta băcăuanilor a crescut, nemțenii reușind să deschidă scorul printr-o lovitură de la 11 metri transformată de Baston. Am mai remarcat "bombele" expediate de Perjă și travaliul lui Marc. La băcăuani s-a văzut munca antrenorului Florin Halagian, echipa oaspete declanșînd contraatacuri tăioase purtate de cele două vîrfuri. Oaspeții au ieșit frumos din apărare, jucătorii din Bacău combinînd frumos la mijlocul terenului.

În repriza a doua au intrat pe teren și ceilalți componenți ai celor două echipe, la băcăuani remarcîndu-se C. Pană și Scînteie. Ultimul a trimis balonul în bară în minutul 93. Mai proaspeți în final, băcăuanii au dominat finalul partidei dar nu a reușit să înscrie. Mai menționăm că Baldovin și T. Șerban au fost eliminați de pe teren pentru faulturi dure, dar au fost înlocuiți de alți nemțeni. **(Mihail CĂLUGĂRU)**

Foresta vizează o clasare în prima jumătate a clasamentului

Sîmbătă după-amiază, Foresta a disputat pe stadionul "Areni", ultimul meci amical înaintea debutului noii stagiuni care se va produce pe 1 august. Adversara sucevenilor a fost Bucovina Rădăuți, echipă creată prin fuzionarea cu Unirea Milișăuți. Replica peste așteptări a elevilor lui Ion Buzoianu a scos în evidență carențele din jocul "pădurarilor". Pînă la urmă, e adevărat, experiența și-a spus cuvîntul, iar gazdele au reușit să cîștige, pînă la urmă, prin realizările lui Cioloca și Al. Gheorghe. Foresta a început în formula: Bontea - Schiopu, V. Bălan, Ciobanu, Bernard, Beldiman - Al. Gheorghe, Ghinea **(foto)**, Marta - Boicu, Cioloca, după pauză intrînd și Dumitrescu, Minescu, Semeghin, G. Bălan, Mihăilă, Fannis. Nu au jucat Ilyeș, care este, în continuare, accidentat și fugarul D. Ene. De asemenea, bucură foarte mult reintrarea lui Minescu, care se află într-o cursă contracronometru de recuperare a timpului pierdut. Nu ne va rămîne decît să sperăm că timpul rămas pînă la meciul cu Oțelul Galați îi va fi suficient antrenorului Mircea Crainiciuc pentru a face ca inadvertențele, care încă își mai găsesc loc în jocul Forestei, să dispară. Cu toate că a pierdut trei jucători reprezentativi, Szekely, Guriță și D. Ene, fără a aduce mai nimic în locul lor, președintele Eugen Huțu este optimist, declarînd că "nu trebuie să umblăm după fotbaliști în altă parte, pentru că noi îi avem în ograda proprie". Totodată, el a anunțat că obiectivul Forestei în acest an este clasarea în prima jumătate a clasamentului. Problema cea mai critică și care pare, datorită apatiei organelor locale, tot mai greu de rezolvat este cea financiară. Cu toate că președintele Huțu a declarat că bugetul necesar pe anul competițional 1998/1999 este de 8 milioane de lei, vistieria clubului este goală, iar echipa a trăit în această perioadă numai din banii rezultați din vînzarea lui Szekely. Acum sînt așteptați să sosească și banii de pe Guriță, pentru ca să poată fi achitate și ultimele datorii pe care le are clubul față de jucători. Atît fotbaliștii, antrenorii, cît și iubitorii fotbalului sucevean speră, în continuare, în aceste zile, într-un ajutor care să vină din partea orașului. Pînă nu e prea tîrziu. **(Gabriel TODERAȘCU)**

De acum urmează campionatul

■ *FC Onești - Petrolul Moinești 3-0 (1-0)*

Au marcat: Iriza (min. 35), Pîrvu (min. 51), Achim (min. 79).

FC Onești: Blid - Jercălău, Constantin, Artimon, Moldoveanu - Fl. Munteanu, Urîtu, Goiceanu, Pîrvu - Iriza, Bîrsan. Au mai jucat Croitoru, Gorga, Medeleanu, Achim, Niculiță.

Petrolul: Moței - Nichifor, Chiriac, Ivaniciuc, Toma - Apostol, Jipa, Florian, Apachiței - Florea, Bucurel. Au mai jucat Bălăuță, Alexescu, Chișereanu, Buhuș, Stanciu, Cernat, Zaharia, Colbu, Imbrea.

1-0, min. 35: centrarea lui Jercălău de pe partea dreaptă este reluată de Iriza, cu capul, în colțul lung.

2-0, min. 51: Pîrvu șutează din unghi, balonul îl lovește pe Nichifor și deviază în plasa porții apărate de Moței.

3-0, min. 79: combinație Gorga - Achim și fundașul oneștean înscrie plasat din interiorul careului.

Goiceanu (tricou roșu), mijlocașul de buzunar al oneștenilor

A fost ultimul meci de verificare din această vară pentru ambele formații. Programat la ora disputării partidelor din Diviziei A, meciul dintre FC Onești și Petrolul Moinești a adus în tribunele stadionului oneștean circa 300 de oameni dornici să vadă la lucru prima divizionară. Așa cum era de așteptat, FC Onești a condus jocul însă și moineștenii, pe contraatac, au dat o replică viguroasă. Pînă la deschiderea scorului, Apachiței și Bucurel au trecut pe lîngă gol. Pînă la urmă gazdele s-au impus la un scor de forfait grație preciziei mai mare la finalizare, în timp ce Petrolul a lăsat o frumoasă impresie. De la oneșteni a lipsit D. Oprea, accidentat, în timp ce o parte din jucătorii lotului au evoluat la tineret, echipa pregătită de Vasile Gaciu terminînd la egalitate, 1-1, cu Minerul Comănești. **(Cătălin B.)**

FCM Bacău țintește un loc între primele opt

La doar cîteva zile de startul în ediția 1998/1999 a campionatului primului eșalon, conducerea administrativă a primdivizionarei FCM Bacău privește cu încredere noul sezon competițional, al cărui debut se va produce sîmbătă, 1 august, cu o zi mai devreme decît anul trecut. Dacă în 1997 președintele de atunci al clubului, Ionel Crețu, declara că obiectivul echipei era clasarea pe unul dintre primele 10 locuri (obiectiv îndeplinit, dar cu alte conduceri, atît administrativă cît și tehnică, n. red.), acum acesta ar fi, conform spuselor președintelui Gheorghe Chivorchian, cel puțin ocuparea poziției a opta și practicarea unui joc plăcut, care să aducă spectatorii la stadion. Cum România va avea drept de participare în Cupa UEFA, la anul, doar cu o singură echipă, este de presupus că lupta pentru prinderea acestui loc va fi mult mai acerbă decît anul trecut, astfel încît șansele băcăuanilor par a fi destul de mici, dacă ținem cont că bucureștenele vor avea un cuvînt foarte greu de spus. La aceste formații s-ar mai adăuga și alte cîteva din provincie, între care Universitatea Craiova este cap de afiș. Dar, în cele din urmă, rezultatele sînt cele care vor decide.

Față de anul trecut, lotul a suferit puține schimbări în ce privește achizițiile. Un transfer notabil este cel al portarului Anton, fost la Jiul. De asemenea, a revenit de la Letea jucătorul Stratulat. În general, trupa este cam aceeași cu cea din 1997. Pregătirile fotbaliștilor băcăuani, coordonate de antrenorul principal Florin Halagian, au demarat pe 17 iunie. Între 25 iunie și 4 iulie a fost efectuat un cantonament la Bușteni după care, începînd cu 7 și terminînd cu 14 iulie, FCM Bacău a participat la un turneu în Ungaria, la Niregyhaza. A urmat o serie de cîte jocuri de verificare, cu echipe din primul și din al doilea eșalon, încheiată cu jocul de sîmbăta trecută, de la Piatra Neamț. Primul meci din campionat va fi susținut în deplasare, în compania formației Astra Ploiești, nou-promovată în Divizia A. Pentru că programul primei părți a campionatului cuprinde jocuri foarte dificile pe teren propriu, cu Universitatea Craiova, în etapa a II-a, cu FC Argeș, în cea de a IV-a, Rapid, într-a VI-a și Steaua (a VIII-a), orice punct adus de "afară" va conta foarte mult. Așadar și sîmbătă se mizează pe un rezultat favorabil în orașul găzarilor. **(Marius AMBROZIE)**

Florin Halagian, antrenorul băcăuanilor

Fără achiziții de marcă, Oțelul Galați dorește un loc la mijlocul clasamentului

■ *Guriță de la Foresta, Buteseacă și Ghionea de la FCM Dunărea sînt singurele achiziții ale echipei gălățene* ■ *mari speranțe în tînărul Florin Cernat* ■

Finalul ediției trecute de campionat i-a găsit pe jucătorii Oțelului mai deconectați ca oricînd: de-o fi o nouă participare în Cupa UEFA, este bine, dacă nu iese nu se supără nimeni. Fortuna a făcut însă un pact cu gălățenii, durata acestuia nefiind dezvăluită, iar jocul rezultatelor a adus din nou echipa siderurgiștilor gălățeni în cupele europene. Firesc, pregătirile au demarat cu repeziciune. Stadionul a fost modernizat, în tribune scaunele din fibră de sticlă au luat locul scîndurilor și, în premieră pe un stadion românesc, a fost instalată și o cabină de protecție pentru arbitrii de rezervă.

În ceea ce privește lotul, situația a fost destul de delicată. Înainte de a se intra în vacanță, conducerea clubului i-a anunțat pe jucători că oricare dintre ei dorește să plece la altă echipă, este liber să o facă, punîndu-se condiția ca acest lucru să fie anunțat la reluarea pregătirilor.

Singurul care a fost fair-play față de echipa care l-a lansat, a fost Ion Gigi, acesta anunțînd că are o ofertă în Israel. După FC Național, Oțelul a fost prima echipă care a început pregătirile cu un semicantonament pe litoral, în care fotbaliștii au îmbinat relaxarea alături de familiile lor, cu antrenamente ușoare, în vederea readaptării la efort. S-a trecut apoi la acumulări fizice în perioada cantonamentului montan efectuat la Sinaia și Bușteni, apărînd și primele nume noi în lotul gălățean: Guriță de la Foresta Fălticeni, Florin Ionescu de la Dinamo, Leahu de la Petrolul Ploiești. În acest timp, conducerea echipei încerca realizarea transferurilor lui Voicilă de la Rulmentul Alexandria și Danciu de la FC Maramureș Baia Mare, nereușite pînă la urmă. În cazul lui Voicilă, forțe "oculte" au hotărît ca el să joace pentru Astra, deși oferta gălățeană era mult mai consistentă financiar. Pentru Danciu, băimărenii au cerut o sumă infernală, așa că la capitolul achiziții, Oțelul s-a ales doar cu Mihai Guriță, plus doi tineri de la FCM Dunărea, Buteseacă și Ghionea.

Deși păreau să nu existe probleme, Dinamo a refuzat în ultimul moment cedarea lui Florin Ionescu, iar pentru Leahu, Petrolul a cerut prea mult.

Necazurile au continuat, preconizatul turneu în Belgia căzînd datorită refuzului celor de la Ambasada Belgiei de a acorda vize de intrare. Au urmat două dezertări, Adrian State și Vasile Brătianu părăsind echipa cu cîteva zile înaintea meciurilor din Cupa UEFA. Pressedintele Marius Stan a anunțat Liga Profesionistă că cei doi sînt suspendați de club pînă la finalul contractului, adică vara lui 1999: ***"Cei doi jucători și-au asumat singuri riscul acestor suspendări. Cale de întoarcere nu mai există, singura lor variantă fiind aceea de a-și găsi echipe care să ofere pentru ei minimum 150.000 de dolari."*** Au existat și variante pentru Vali Ștefan și Ion Viorel, primul să se transfere în Cipru, cel de-al doilea în Turcia. Relațiile amicale dintre conducători și cei doi jucători de bază ai echipei au salvat situația, Vali Ștefan și Ion Viorel fiind convinși să semneze noi contracte pe doi ani cu Oțelul.

Singura achiziție de marcă a Oțelului o reprezintă atacantul Mihai Guriță, venit de la Foresta Fălticeni

Florin Cernat, cel mai mare talent, de la Hagi încoace

Gălățenii își pun mari speranțe într-un jucător provenit de la centrul de juniori propriu, Florin Cernat, care a semnat, la 18 ani, un contract de jucător profesionist, pe o perioadă de patru ani. Dumitru Dumitriu, fost antrenor al Stelei, după ce l-a văzut jucînd în Grecia, cu naționala de juniori a spus că este ***"cel mai talentat jucător român pe care l-am văzut după Gică Hagi"***. Aceleași cuvinte frumoase despre Florin Cernat au fost rostite și de secretarul general adjunct al FRF, Nicolae Pantea, responsabil cu activitatea juniorilor: ***"Din 1980, de cînd mă aflu la federație, Cernat este cel mai talentat jucător pe care l-am văzut."*** Președintele Oțelului, Marius Stan, ne-a spus că deja a avut oferte de transfer pentru tînărul fotbalist, atît din țară, cît și din Israel, Olanda și Grecia.

La o săptămîna înaintea începerii campionatului, la Oțelul este liniște. A trecut cu bine și primul meci din Cupa UEFA. ***"Oțelul rămîne o echipă matură, solidă, chiar dacă trece printr-un schimb de generații. Sînt convins că va pune și în campionatul acesta mari probleme adversarilor."***, afirma Mihai Stoichiță, antrenorul de la Steaua. Că Oțelul a rămas o echipă matură s-a văzut și în meciul din Cupa UEFA, cînd gălățenii au știut să puncteze decisiv pe o căldură sufocantă.

Obiectivul Oțelului pentru noul campionat nu este prea îndrăzneț. Președintele Marius Stan ne-a declarat: ***"Avem ca obiectiv, clasarea pe la mijlocul clasamentului, pe o poziție lipsită de griji. Poate părea curios acest obiectiv și puteți spune că și anul trecut tot zero la adevăr ne-am propus. Încerc să fiu realist, pentru că s-a mai adăugat un an peste echipa noastră, iar cei tineri care au intrat în lot au nevoie de o perioadă de rodaj. De aceea cred că ne vom situa pe la mijlocul clasamentului. Dar, pentru că este vorba de fotbal, se poate întîmpla orice. Sper să se întîmple ceva plăcut."*** **(Marian CĂPĂTÎNĂ)**

FOTBALUL LUMII

Coreea de Sud nu are probleme

Coreea de Sud a dezmințit zvonul conform căruia ar exista probleme în privința organizării Cupei Mondiale din 2002. Președintele federației coreene (KFA), Chung Mong-joon, a caracterizat drept "nonsens" această speculație, de renunțare la organizarea fazei finale din 2002. Mong-joon a negat, de asemenea, existența vreunei cereri din partea KFA, către FIFA, în care să se fi propus derularea meciurilor Cupei Mondiale în luna septembrie, datorită ploilor abundente din lunile iunie-iulie.

Paris St. Germain - Bilbao 1-1

Partida amicală internațională de fotbal dintre echipa franceză Paris St. Germain și formația spaniolă Athletic Bilbao, disputată, în nocturnă, sîmbătă, pe stadionul din Evry, s-a încheiat cu scorul de 1-1 (1-1). Golurile au fost marcate de Carotti în minutul 29, respectiv Urzaiz în minutul 17.

Pekerman se consideră apt să îl înlocuiască pe Passarella

Jose Pekerman, antrenorul selecționatei Argentinei "under-20", a declarat că este capabil să îl înlocuiască pe Daniel Passarella, la conducerea tehnică a reprezentativei "Albiceleste", "întrucît nu este nici un fel de deosebire între munca unui antrenor cu echipa de tineret și cea pe care trebuie să o depună cu un 11 de adulți". "Mă pun la dispoziția președintelui Federației de Fotbal din Argentina, Julio Grondona, pentru a discuta succesiunea lui Daniel Passarella. Vreau să asigur conducerea forului de specialitate că experiența cumulată la echipa de tineret îmi va fi folositoare în munca la echipa de adulți, în cazul cînd voi fi titularizat. Ar fi greșit să se înțeleagă că eu sînt acela care grăbește plecarea lui Daniel. Am reflectat la primirea postului său, după ce am fost informat că el însuși dorește să îl părăsească, din motive pe care nu este cazul să le comentez eu", a declarat Jose Pekerman.

Un fotbalist german în Premier League

Staffurile cluburilor Newcastle United și Bayern München au căzut de acord în ceea ce privește transferul internaționalului german Dietmar Hamann în Anglia, pentru suma de 5 milioane de lire sterline (8 milioane de dolari). Mijlocaș defensiv, în vîrstă de 24 de ani, Dietmar Hamann se va deplasa, în primele zile ale săptămînii viitoare, la St James Park, pentru a efectua tradiționala vizită medicală, iar dacă rezultatele ei vor fi bune, atunci clubul englez s-a arătat dispus să îi ofere un salariu de un milion de lire sterline anual, pentru un contract semnat pe termen de 5 ani. Purtătorul de cuvînt al clubului bavarez a declarat sîmbătă că cele două părți contractante vor semna documentul, dacă totul va fi "OK", vineri, 31 august.

Rabanirovy va juca în Primera Division

Fundașul francez Franck Rabanirovy, de la Auxerre, și conducerea clubului Oviedo, de pe prima scenă valorică a fotbalului spaniol, au ajuns la un acord, în temeiul căruia jucătorul a semnat un contract pe termen de 3 ani cu staff-ul echipei din Asturia. Franck Rabanirovy a mai fost "curtat" și de cluburi engleze și italiene, dar vineri el a ales oferta spaniolă, considerîndo "mult mai atractivă". Conducerile cluburilor Oviedo și Auxerre ajunseseră la o înțelegere în ceea ce privește transferul, încă de săptămîna trecută, dar clubul spaniol avea anumite divergențe cu Frederic Dobraje, agentul lui Franck Rabanirovy, întrucît acesta, inițial, considera că oferta făcută celui pe care îl reprezintă mai trebuie "îmbunătățită".

Vllaznia pierde la masa verde

Forul fotbalistic european (UEFA) a decis, vineri, la "masa verde", că echipa albaneză Vllaznia Skodra a pierdut întîlnirea cu Dinamo Tbilisi, din meciul tur al preliminariilor Ligii Campionilor, cu scorul de 0-3. Pe teren, echipa albaneză fusese întrecută cu scorul de 1-0. Ea a fost sancționată de către comisia de control și disciplină UEFA, pentru că în minutul 83 a introdus un jucător care nu figura pe lista de control. Tot vineri, comisia l-a suspendat, pentru două meciuri, pe jucătorul albanez Gjergj Shlakku, datorită "jocului dur prestat", în aceeași partidă. KF Vllaznia a făcut apel împotriva sancțiunii. El va fi examinat marți de către UEFA. Partida retur din preliminariile Ligii Campionilor se va disputa la Tirana, miercuri.

S-au întors vedetele din pribegie

■ urmînd exemplul antrenorului Mircea Lucescu, o serie de vedete au revenit în campionatul României ■ alături de Belodedici, Sabău, Lupescu și Vlădoiu, este posibilă și revenirea lui Ilie Dumitrescu ■ sezonul '98-'99 se anunță mai tare ca oricînd ■

Fie că ne aflăm în intersezon sau în vacanța de iarnă, cea mai interesantă perioadă o reprezintă transferurile de jucători. Mai mult ca oricînd, această vară a fost una foarte agitată. Dacă în urmă cu un an cel mai mediatizat transfer era cel al jucătorilor Florea și Rednic de la Oțelul la Dinamo, în această vară au ieșit în evidență revenirile în campionatul României ale unor jucători plecați în străinătate. Cu precizarea că perioada de transferuri se încheie cu 48 de ore înaintea primei etape, iată principalele mișcări la nivelul primei divizii.

Steaua: La prima vedere, echipa campioană a avut o vară mai sterilă. Au plecat Rotariu (antrenor jucător la Poli Timișoara), C. Munteanu (Salamanca) și N. Răducan (Breda, dar curtat și de Rapid), dar a revenit Belodedici, după zece ani din nou la echipa cu care a cîștigat Cupa Campionilor.

Ar mai fi de remarcat transferul portarului Rotaru (ASA Tg. Mureș), al clujeanului Fl. Moldovan, dar și al celui mai titrat jucător de la Foresta Fălticeni, Szekely. Șanse destul de mari sînt ca și Ilie Dumitrescu să revină din campionatul mexican.

Rapid: După ce a ratat în sezonul trecut titlul, echipa antrenată de Mircea Lucescu speră într-o revanșă. Trei jucători cu firmă au plecat: Marinescu (Salamanca), Iftodi (Dinamo) și Maier (revenit la Bistrița) dar și capitolul achiziții este consistent. Revenirea în țară a lui Sabău (Brescia) a fost completată de venirea liberoului argeșean V. Popa, a mijlocașului ploieștean Măldărășanu și a atacantului de la Olimpia Satu Mare, Sergiu Radu. La secțiunea "reveniri" se înscriu B. Andone (Farul) și Mutică (CSM Reșița).

FC Argeș: După 17 ani de absență din fotbalul european, echipa de suflet a lui Dobrin nu se prea poate lăuda cu multe noutăți. Cum Bogoi și Jilăveanu (de la retrogradata Chindia) sînt singurele nume noi, răspunderea rămîne tot pe umerii lui Jean Barbu.

Belodedici, după 10 ani, din nou în campionatul intern

Oțelul: Cam în aceeași notă se prezintă și situația la echipa de pe malul Dunării. Dacă State este pe picior de plecare, longilinul Brătianu II a supărat cuplul M&M și a fost pus pe lista de transferări. Cum echipa este deja îmbătrînită, Vasile Simionaș trebuie să-și îndrepte mai mult privirea spre propria ogradă, în condițiile în care de venit au venit golgeterul Forestei, Guriță, și Buteseacă (de la concitadina Dunărea).

FC Național: T. Petre, Necula, Vasc, Sburlea, Albeanu, Moisescu, Coroian. Nu mai puțin de șapte jucători plecați de la echipa lui Florin Marin și Naționalul bate Bologna cu 3-1! De unde atîta putere la echipa bancară, cînd la capitolul achiziții au punctat doar nemțeanul Șerban și jucătorul Olimpiei Satu Mare, Roșoagă? Sperînd într-o dublă cu Sampdoria, Iorgulescu a apucat să-i aducă în Cotroceni pe Curt (U. Craiova) și Butoiu (Farul), plus reîntoarcerea lui R. Lucescu de la Sportul Studențesc.

Dinamo: În Ștefan cel Mare e mai mult decît clar că se dorește revenirea în fruntea fotbalului românesc. Mărturie stă seriozitatea cu care a fost privită perioada transferurilor. De pe urma plecării lui Tararache în Elveția, Dinu & Co au încercat să profite la maximum, utilizînd banii pînă la ultima centimă. Nu-i mai puțin adevărat că s-a umblat și la capitolul suflet, dacă ne gîndim la revenirea lui Ionuț Lupescu de la M'Gladbach. Lui li s-au alăturat Ionel Gane (Osasuna) și Vlădoiu (FC Köln). Nu în ultimul rînd, merită amintită și venirea lui Iftodi (Rapid, via Bistrița) și a marocanului Fuami, care vine să completeze plecare unei legende vii la Dinamo, portarul Prunea (plecat în Turcia).

Univ. Craiova: Oltenia a adoptat și ea atitudinea transformărilor radicale. Cu un nou antrenor (Ilie Balaci) și un nou președinte (Sandu Boc), Craiova a dat drumul la o mare parte din jucători: Ganea (Bistrița), Năstăsie, Frunză, Nica (toți la CSM Reșița) dar a pus pe liber și fostele vedete Ungur și Buia. Peste plan a fost plecarea lui Curt (la final de contract), care a incins spiritele în tabăra craioveană. Însă Universitatea stă bine și la achiziții: Ciucur și Chivu (CSM Reșița), Ad. Toader, Cl. Toader și D. Chiriță (toți Petrolul), Dani (FC Brașov), Fabian (Electroputere) și, probabil, Fl. Ionescu (Dinamo).

CSM Reșița: În afara schimbului de jucători cu Universitatea Craiova, reșițenii au mai optat pentru trei jucători din Divizia B: Huza (Jiul), Kovacs și Brehui (ambii de la Poli Timișoara).

Ceahlăul: Nici sub Pietricica Gh. Ștefan n-a reușit prea multe. Dacă T. Șerban a plecat la Național, Axinia I a ales Laminorul Roman. La capitolul achiziții notăm însă venirea bistrițenilor Voica și Moga, și a lui Vlădescu (Apulum Alba Iulia). Timp de surprize mai este, atîta timp cît nemțenii au contul mai "gras" după ce Național a virat sumele din transferurile lui Gh. Barbu și Axinia II.

Gloria Bistrița: Ca de fiecare dată, Jean Pădureanu este unul dintre cei mai activi președinți de club în această perioadă. După ce l-au scos golgeter pe Oană, ardelenii l-au vîndut în Israel. De plecat au plecat și ploieștenii Leahu, Zmoleanu și Bălăceanu, care și-au încheiat periplul transilvan. A venit însă craioveanul Ganea (un nou golgeter?), dar și clujenii Falub și M. Popescu. Controversatul Ovidiu Maier este pe post de jolly-jocker. Dacă are nevoie de el, Pădureanu îl păstrează. Dacă nu, îl împrumută pentru perioade scurte pe la echipe care vor să ia campionatul.

Farul Constanța: Pe malul mării, situația nu este roz, în condițiile în care semnificative sînt doar plecările lui Bogdan Andone (revenit la Rapid) și Motroc (Sheriff Chișinău).

FCM Bacău: Duetul armean Halagian - Chivorchian a considerat că lotul pe care îl au este capabil să mențină măcar poziția din sezonul trecut și, de aceea, au apelat doar la serviciile portarului de la Jiul, Anton. Probleme au însă în ceea ce privește păstrarea "elvețianului" Costel Pană.

"U" Cluj: Într-o acută criză financiară, echipa studențească n-a putut să-i oprească în ograda proprie pe Fl. Moldovan, Mare, Falub, M. Popescu și Jula. În aceste condiții, președintele R. Vlad a încercat să plombeze echipa cu doi jucători mai titrați, Zanc (Sportul Studențesc) și Coroian (revenit de la Național), plus o serie de jucători fără nume din eșaloanele inferioare.

Foresta Fălticeni: Dacă în urmă cu un an se spunea că Jiul este condamnată la retrogradare, cam în aceeași situație se găsește acum Foresta. Cum rezervele lui Huțu au secat, echipa suceveană încearcă să se mențină pe linia de plutire. Situația este însă deosebit de grea, în condițiile în care vedetele echipei, Szekely și Guriță, au plecat. Mai mult ca sigur că stelistul Marta (ultima dată la Jiul Petroșani) n-are puterea să-i suplinească pe cei doi.

Petrolul Ploiești: Decizia ploieștenilor de a remedia echipa în plin campionat era cît pe ce să-i coste retrogradarea. Pentru acest sezon, singura achiziție importantă o reprezintă revenirea antrenorului Ion Marin (cu care s-a reușit cîștigarea Cupei României). Duzina de jucători aduși aparțin unor echipe din eșaloane inferioare.

Atenție, fundași! "Terminatorul "Vlădoiu se întoarce

Astra Ploiești: Nou-promovată pe prima scenă, Astra vizează menținerea. Pe lîngă portarul stelist Nae, a mai fost adus brașoveanul Beraru. Încă în discuții sînt transferurile lui Roman și Caraman, ambii de la Sportul Studențesc.

Olimpia Satu Mare: Abia promovată, echipa sătmăreană se confruntă cu probleme financiare, ceea ce a determinat plecarea unor titulari: S. Radu, Luput (ambii la Rapid), Roșoagă (Național), Csik II (Ungaria). În schimb, s-a punctat la capitolul "stranieri", prin achiziționarea lui Corjan (Unisport Chișinău). Lîngă el, pot apărea Nan, M. Alexandru (ambii Steaua), Minteoan ("U" Cluj), Fl. Simion (Dinamo) și S. Sabou (Inter Sibiu).

FC Onești: Ultima apărută pe tabloul primului eșalon, echipa băcăuană și-a adus doi jucători cu firmă (portarul Blid de la Rapid și Dican de la Cluj), cu care Nicolae Puiu speră. Un cîștig îl reprezintă însă și menținerea ex-stelistului Ionuț Pîrvu. **(L.M.)**

Ilie Balaci a schimbat cafeaua arăbească pe zaibărul oltenesc

Cătălin Munteanu, un nou conquistador în țara lui Don Quijote

Lemerre va fi asistat de Girard și Stephan

Tehnicianul Roger Lemerre, care îl va succeda pe Aimé Jacquet în postul de selecționer al "cocoșilor galici" - campioni mondiali, va fi asistat de către antrenorii René Girard și Guy Stephane. Ca și Aimé Jacquet **(foto)**, Roger Lemerre a solicitat să se bucure de asistența a doi profesioniști ai jocului cu balonul rotund. René Girard este un fost antrenor al echipei Strasbourg, iar Guy Stephane a fost, pînă de curînd, directorul tehnic al formațiilor Lyon și Girondins Bordeaux. Ei îi vor înlocui pe actualii secunzi Philippe Bergeroo, plecat la Paris St Germain, și Roger Lemerre, promovat selecționer național.

Chiar dacă nominalizarea noului selecționer va fi oficializată luni, 27 iulie, la sediul Federației de Fotbal din Franța, nu există nici un fel de îndoială, cu excepția unor situații neprevăzute, de ultim moment, că secundul lui Aimé Jacquet, din ianuarie 1998, Roger Lemerre, îl va succeda pe acesta în post, informează France Presse.

Monitorul Sport
Editor coordonator
Nicolae GRECU
Echipa redacțională
Leonard CĂNĂNĂU
Adrian DRAGOMIRESCU
Victor GRĂDINARIU
Ovidiu MINEA
Lucian MINUȚ
Daniel SIMION
Ion C. TEODOR
Constantin PLOP (fotoreporter)

SIRA IAȘI
BORMAȘINĂ SBLR 2250
500 W, Ø max 13 mm
795.000
POLIZOR UNGHIULAR WS 6382
2.100 W, Ø 230 mm, 6500 rot/min
1.990.000
MAGAZIN și SERVICE:
STR.PĂCURARI nr. 158, BL 592 tel: 032/219.959
● SERVICE ● GARANȚIE ● POSTGARANȚIE ●
● PIESE DE SCHIMB ● ACCESORII ●

Informația înseamnă putere...
urmărește programul tv
electron m.bit
zilnic
între orele 18³⁰-19³⁰
...Fii puternic! Informează-te!

Vînd MOARĂ MĂCINAT GRÎU NEFOLOSITĂ
Tip M.G.V. 400
fabricată în 1997
în GARANȚIE
PROLLCEF S.A
Sendreni, Galati
Relatii la tel.:
036.430.556
sau
036.435.981

Nu-ți dă dureri de cap!
KLASSBEER
Bere Păcurari
Gustul natural al berii!
produs ecologic natural, fără adjuvanți, stabilizatori, agenți de corecție

TRADING & CONSULTING
EEP Ltd
EAST EUROPEAN PARTNER
Magazin MOCHETA
Șos. Nicolina 66, bl. 985 ☎ 22.19.14
Noi punem confortul la picioarele dvs!
MOCHETĂ (import SUA, Belgia)
COVOARE LINOLEUM
accesorii pentru montaj gamă variată

VECTRA - Utilaje frigorifice
IASI Supermarket ALDO (in spatele Tribunalului) 032/116934; 032/217599
Vinde
* vitrine frigorifice verticale și orizontale;
* lăzi frigorifice, congelatoare și refrigeratoare;
* camere frigorifice de orice dimensiuni;
* agregate frigorifice;
* mașini de făcut gheață (pentru abatoare);
* rafturi pentru magazine.
Utilează camere frigorifice
Asigură service pentru utilaje frigorifice

MARȚI
28 iulie 1998
Nr. 175 (2152)
16 PAGINI
1500 LEI

Ziarul care stă de vorbă cu oamenii

Monitorul

MONITORUL
271.271
www.monitorul.ro

azi

Meteo: Vremea va fi caldă. Cerul va fi variabil, cu unele înnorări după-amiaza, cînd, pe alocuri, sînt posibile averse însoțite de descărcări electrice. Vîntul va sufla în general slab. Temperatura aerului va avea valori minime cuprinse între 15° și 18° C, iar maxime - între 27° și 30° C.

Acționari pe credit: BRD acordă credite pentru cumpărarea de acțiuni la societățile care urmează să fie privatizate. **5A**

Minerul în politică: Miron Cozma orbecăie cu lămpașul pe culoarele politicii. **8A**

Statistică: Opoziția a muncit mai mult decît puterea în Parlament. **8A**

Social: Iașul s-a transformat într-o uriașă găleată de gunoi. **4A**

Spectacol: 60 de taxiuri au pornit în urmărirea unui individ care furase mașina unui coleg de-al lor. **3A**

Înlocuire: În locul gardienilor publici, la intrările în Bazar, Plaja Nicolina și Talcioc Primăria a apelat la agenții IGS, numai pentru o săptămînă. **3A**

mîine

Medical: Cufundați într-o lume în care nu se aude țîrîitul înnebunitor al telefonului, asociat cu zgomotele claxoanelor de mașină, cu plînsul copiilor mici sau cu țipetele vecinilor care se ceartă, oamenii cu deficiențe de auz sînt, de cele mai multe ori, niște nefericiți. Dacă vreți să pătrundeți, pentru o clipă, în tainele acestei lumi speciale, citiți mîine “Monitorul Medical”. **4A**

Un crîncen război se desfășoară, de aproape un an, la adăpost de privirile a 500.000 de ieșeni

Cine vrea să-i elimine pe Toarbă și Șuhan?

■ *cercetările declanșate de Poliție împotriva lui Radu Coșerariu, administratorul firmei care editează ziarul “Independentul”, au reaprins un conflict mai vechi* ■ *prefectul Vitan i-a telefonat comandantului Poliției Județene pentru a-l întreba “cum își permite să-l ancheteze pe Coșerariu”* ■ *un întreg mecanism, în care sînt angrenați politicieni, oameni ai legii și demnitari, a fost pus din nou în mișcare* ■ *cazul “Coșerariu” este folosit ca pretext pentru eliminarea unor persoane incomode* ■

La sfîrșitul săptămînii trecute, în orașul Iași s-a dat o nouă bătălie dintr-un război subteran care durează de aproape un an. O altă confruntare violentă va avea loc în această săptămînă. Pretextul pentru declanșarea acestei ultime bătălii este legat de cercetările pe care Poliția le face asupra lui Radu Coșerariu, administrator și acționar majoritar al firmei Sunset Impex srl, editorul cotidianului “Independentul”. Acuzațiile împotriva sa nu au nici o legătură cu activitatea redacției “Independentul”. Mai mulți parteneri de afaceri ai lui Coșerariu au depus împotriva lui plîngeri la Poliție, învinuindu-l de înșelăciune. Însumate, datoriile pe care acesta le are numai la firmele care au depus plîngeri ating aproape 700.000.000 lei. Plecînd de la faptul că sîmbătă Radu Coșerariu s-a prezentat la Poliție, însoțit de avocatul său, deputatul Adrian Mogoș, unde a rămas cinci ore pentru a da o declarație, ziarul “Independentul” de luni a lansat un atac dur la adresa șefului Poliției, col. Ion Toarbă, și a prim-procurorului Parchetului de pe lîngă Tribunalul Județean Iași, Gheorghe Șuhan, acuzați fiind că folosesc “metode milițienești”, “staliniste” și “procedee inchizitoriale”. Episodul “Coșerariu”, minor de altfel, reaprinde un război care se ducea, pînă acum, în surdină. Războiul are un istoric mai lung, secret, pe care ieșenii trebuie să-l afle. În acest conflict sînt implicate mai multe persoane: magistrați, avocați, politicieni din Iași și din București. Dacă acest război nu ar avea grave repercusiuni asupra intereselor comunității în care trăim, asupra tuturor ieșenilor, asupra climatului în care se împarte dreptatea în Iași, scoaterea sa la lumină nu ar fi avut nici un sens. Ar fi fost o banală goană după senzațional ieftin.

Cinci oameni furioși pe urmele lui Radu Coșerariu

Principalele acuzații pe care ofițerii Serviciului de Combatere a Criminalității Economice din cadrul IPJ Iași le aduc lui ***Radu Lucian Coșerariu,*** administratorul firmei “Sunset Impex” SRL și director general al ziarului “Independentul”, se referă la faptul că acesta ***ar fi înșelat patru societăți comerciale cu suma totală de 694.277.321 lei.*** Anchetatorii au stabilit că Radu Lucian Coșerariu a semnat cinci bilete la ordin, angajîndu-se, astfel, să achite pînă la o anumită dată contravaloarea unor mărfuri achiziționate. Cînd, după datele scadente, creditorii au încercat să-și recupereze banii, Radu Coșerariu s-a dovedit a fi în imposibilitatea de a-și plăti datoriile. Ca urmare, firmele păgubite au depus reclamații la Poliție, fapt în urma căruia ofițerii au declanșat cercetarea penală. Verificările efectuate au stabilit că patronul firmei “Sunset Impex” SRL a achiziționat de la ***SC “Letea” SA Bacău*** hîrtie de ziar în valoare de ***239.706.667 lei,*** semnînd bilete la ordin scadente la 23 ianuarie și 18 februarie a.c. În mod asemănător, Coșerariu a semnat alte trei bilete, în valoare de peste 450 de milioane lei, către firmele ***“Fair Company” SRL Iași, “Romhart Trading” SA București și “Complex Favorit” SRL Bacău.***

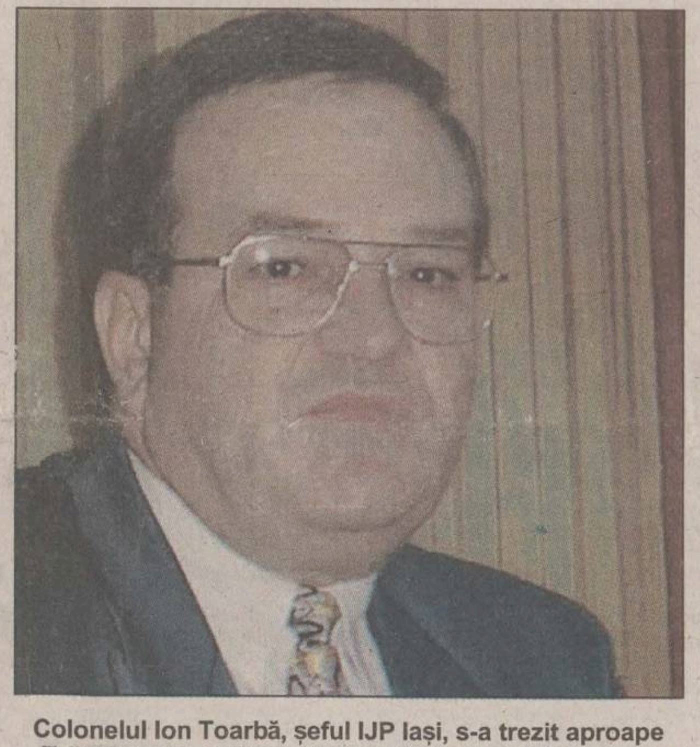

Colonelul Ion Toarbă, șeful IJP Iași, s-a trezit aproape fără să vrea în mijlocul luptei. El a refuzat să execute ordinele altcuiva decît superiorul său ierarhic. Suficient pentru a-și face din prefectul Vitan un dușman.

În urmă cu aproape un an, prim-procurorul Gheorghe Șuhan replica atacului lansat împotriva sa de avocatul Vlasov printr-o scrisoare publică: “Nu sînt de vînzare, domnule Vlasov!”

Ce spun cei păgubiți

Adrian Popa, administratorul firmei “Complex Favorit” SRL, a depus plîngere la Poliție după ce și-a dat seama că nu mai are nici o șansă să-și recupereze cele 200 de milioane de lei. ***“I-am dat lui Coșerariu un împrumut în luna aprilie 1998 și de atunci m-a tot amînat. L-am căutat în fiecare zi, dar nu-mi răspundea la telefon și se ferea de mine. Atunci, am venit la Iași și, timp de mai multe zile, am stat în fața cotidianului «Independentul», însă fără a rezolva nimic. Mi-am dat seama că m-a dus cu vorba și în cele din urmă m-am adresat Poliției”,*** ne-a declarat Adrian Popa. Administratorul SC “Romhart Trading” SA București, ***Corneliu Filimon,*** se plînge că a fost păcălit cu peste 50 de milioane de lei. ***“Cu toate promisiunile făcute, Radu Coșerariu nu mi-a înapoiat banii. M-a amînat de la o lună la alta, ultima dată spunîndu-mi că-mi restituie datoria pe 20 iulie. Am venit în Iași de două ori și s-a ferit să dea ochii cu mine. Zilele trecute, i-am zis că îl voi reclama la Poliție, și s-a speriat. M-a sunat imediat și mi-a promis din nou că-mi va da banii, dar degeaba”,*** a afirmat Corneliu Filimon.

Mogoș crede că organele de anchetă vor “să sperie presa, în general”

Atît avocatul ***Adrian Mogoș,*** apărătorul lui Radu Coșerariu, cît și ***Mihail M. Vlasov,*** avocat și președinte onorific al Camerei de Comerț, au calificat anchetele Poliției și Parchetului drept “un grav abuz”. Adrian Mogoș îi acuză chiar pe polițiști că “l-au sechestrat pur și simplu” pe clientul său. El sugerează că acțiunea Poliției este ***“un prim pas în încercarea organelor de anchetă de a speria presa în general”.*** Mogoș se declară hotărît să se folosească de influența pe care o are în calitate de deputat în Parlamentul României, pentru a face ***“toate demersurile necesare pentru a-i cere demisia colonelului Toarbă”,*** acuzat că ar fi comis un abuz împotriva lui Radu Coșerariu, pe care-l apără în calitate de avocat. Cei doi invocă faptul că în cazul Coșerariu nu ar fi vorba de cecuri fără acoperire (care intră sub incidența Codului Penal) ci de bilete la ordin, care sînt de competența instanțelor civile, ceea ce ar însemna că poliția nu are ce căuta într-o astfel de anchetă. În realitate, ***emiterea de bilete la ordin fără acoperire poate constitui subiectul unei anchete penale în momentul în care se constată că persoana care semnează actul este conștientă de faptul că nu poate plăti și nici nu are în derulare afaceri care să-i permită să-și plătească în timp util datoriile.*** Într-o astfel de situație, intenția persoanei respective de a-și înșela partenerul devine evidentă, deci fapta capătă caracter penal. **(Mădălina LUCA, Nicolae MANOLIU)**

Continuare în pagina 5A

Un ieșean din doi face blatul pe tramvai

■ *sindicaliștii RATC încearcă astfel să demonstreze ineficiența controlorilor IGS, care amenințau să-i scoată în șomaj pe “băieții” din curtea regiei*

Conform declarațiilor liderilor sindicatelor din RATC, jumătate din ieșenii care circulă cu mijloacele de transport în comun nu compostează bilet. Acest fenomen aduce pierderi de sute de milioane regiei, bani care ar putea fi recuperați prin introducerea unui control mai eficient. *Radu Barbu*, unul dintre liderii sindicatelor din RATC, crede că una din soluțiile prin care regia și-ar mai putea umple buzunarele cu cîteva sute de milioane de lei, ar fi revenirea la vechii controlori. Aceștia ar fi, în viziunea liderilor de sindicat, mai eficienți decît salariații societății de pază și protecție Independent Guard Security (IGS). ***“Atunci cînd tramvaiele și autobuzele sînt aglomerate, este foarte greu să se facă un control eficient. În această situație, jumătate din călători merg fără bilet. Este rezultatul unor statistici realizate de RATC”,*** a mai precizat Radu Barbu. În această săptămînă, conducerea RATC va rezilia contractul cu IGS, privind controlul în mijloacele de transport în comun. Această măsură a fost determinată de presiunile sindicatelor din RATC, în urma deciziei de disponibilizare a 250 de salariați ai regiei. ***“Dintre cei care vor intra în șomaj, ar putea prelua serviciul de control a legitimațiilor de călătorie. Asta nu înseamnă că în acest mod vom rezolva problemele majore cu care se confruntă unitatea noastră”,*** a adăugat Radu Barbu. **(Liviu MĂGURIANU)**

Două surori ucise fără vină de un șofer beat

■ *cu vodca în cap, șoferul profesionist Gheorghe Lupu a ieșit de pe șosea și a lovit cu camionul în plin fetițele familiei Cuzic, din Popricani*

Duminică 26 iulie a.c, pe șoseua națională DN 24 Popricani-Iași, un grav accident auto a pus capăt vieții a două surori, ***Iuliana*** (14 ani) și ***Mirabela Cuzic*** (9 ani), din Popricani. ***Gheorghe Lupu,*** în vîrstă de 43 de ani, șofer profesionist la SC Iași Nord SA, aflat în stare de ebrietate (1,65 la mie) a plecat într-o cursă de probă cu autocamionul RABA din dotare, pentru a verifica modul de funcționare al pompei de injecție a mașinii. La un moment dat, ajungînd într-o curbă cu viteză excesivă, Gheorghe Lupu a tras de volan mult prea tare decît ar fi fost necesar, a ieșit de pe carosabil și le-a lovit în plin pe surorile Cuzic, care mergeau regulamentar pe marginea drumului. Camionul s-a răsturnat apoi în cîmp, însă șoferul nu a suferit decît leziuni ușoare. Familia Cuzic a rămas cu un singur băiat minor și cu amintirile unei tragedii care îi va marca pentru întreaga viață. La ancheta desfășurată la Parchetul de pe lîngă Tribunal, autorul accidentului, posesor al permisului de conducere din anul 1975, a declarat că s-a îmbătat deoarece a băut pe stomacul gol: ***“Am băut 200 de votcă și o bere și, fericit că mi-am reparat pompa de injecție, am vrut s-o verific. Nu mi-am dat seama că mă voi îmbăta în așa hal”.*** Arestat preventiv pentru ucidere din culpă în formă agravantă, Gheorghe Lupu riscă o pedeapsă cuprinsă între 5 și 18 ani de închisoare. **(Mădălina LUCA, Adrian ONCIU)**

CLUB DE BARTER
ALFA INVEST ROMANIA
A venit momentul să ieșiți din blocajul financiar. Să scăpați de stocuri. Să vă calmați furnizorii rămași neplătiți. Să dormiți liniștiți noaptea.
Înscrieți-vă în "Clubul de Barter AIR"
tel. / fax 032 - 219.652

Concursul din
Monitorul TV
Premiul ediției nr. 78,
un **aparat de ras BRAUN 1000**
a fost cîștigat de
Paul Alexandru MANOLESCU
31 de ani, inginer

ORAȘUL PE O COLOANĂ

Cu paiul în ochi, primarul arată bîrna din nasul Protecției Mediului

Spectrul amenzilor de milioane aplicate Primăriei de către Inspectoratul de Sănătate Publică (ISP) și Agenția de Protecția Mediului (APM) în cazul în care nu va respecta prevederile legale privind curățenia orașului și protejarea sănătății populației nu au avut nici un efect asupra primarului *Constantin Simirad*.

Fiind de părere că aceștia "se cred buricul pămîntului în tîrgul nostru", Simirad îi va chema "la lucru" miercuri, 29 iulie, cînd le va reaminti, într-o ședință, de cișmelele distruse de RAJAC, care au lăsat zeci de oameni fără apă și de animalele crescute în mijlocul orașului de către unii cetățeni. ***"În algoritm, cei de la ISP și APM sînt de la PD, deci nu este nimic altceva decît o consecință a destituirii directorului Nechita, membru PD. Sper să le treacă și să se apuce de lucru. Dacă cele două instituții vor intra în jocul politic, se va alege praful de toată activitatea"***, a mai spus Simirad.

În ce privește salubritatea stradală, primarul a afirmat că nu au fost probleme deosebite decît o zi-două, după care s-a revenit la normal, iar ridicarea zilnică a gunoiului menajer nu este posibilă dacă beneficiarul a încheiat un contract pentru două zile pe săptămînă. **(F.DUMITRAȘCU)**

Gardienii publici păzesc gardurile fostei Grădini Zoologice

Fosta Grădina Zoologică din Bucium va fi păzită de gardieni publici, pentru a nu se fura gardurile și zidurile unor construcții interioare. Pînă în 1995, Grădina Zoologică a fost administrată de fosta RA Citadin, după care a trecut în "curtea" Primăriei.

Viceprimarul ***Ștefan Ungureanu*** crede că o soluție pentru refacerea Grădinii Zoologice ar fi concesionarea acesteia pe mai mulți ani unui investitor. ***"Primăria nu-și permite în acest moment să facă un lucru din care nu va scoate un profit într-un an sau doi. Numai tichie nu ne trebuie"***, a spus acesta.

În ce privește identificarea persoanelor vinovate de distrugerea Grădinii Zoologice, viceprimarul Ungureanu n-a putut oferi un răspuns. ***"Sigur este cineva vinovat, dar deocamdată nu știm cine anume. În 1995, Primăria a preluat grădina în starea în care este acum, fără uși, fără geamuri, fără acoperiș. Vinovații sînt cei de la fosta RA Citadin de dinainte de 1995"***, a afirmat Ungureanu. **(F.DUMITRAȘCU)**

La concursul de titularizare cei mai nedreptățiți se consideră profesorii de desen

Candidații nemulțumiți de rezultatele la concursul de titularizare, desfășurat în ziua de 22 iulie, au început să depună contestații la sediul Inspectoratului Școlar Județean Iași. Ieri, în prima zi de depunere a contestațiilor, s-au înregistrat aproximativ 30 de cereri de recorectare a tezelor. Cei mai nemulțumiți s-au considerat a fi, pînă acum, candidații picați la specializarea Desen. Zece candidați care sperau să se titularizeze în acest an pe catedrele de Desen din județul Iași au solicitat revizuirea tezelor. În urma publicării rezultatelor la concursul pentru ocuparea posturilor de educatoare, s-au înregistrat cinci contestații, urmate de cîte două cereri formulate de candidați de la Fizică, Chimie, Biologie și Limba română. La specializările Informatică, Matematică, Istorie, Educație fizică și TCM a fost înregistrată, în cursul zilei de ieri, cîte o contestație. **(Emilia CHISCOP)**

Prorectorul Nicolae Badea, groparul banilor Universității Tehnice (II)

■ *alte 8 milioane de lei, la cursul din 1996, s-au dus pe "apa" firmei fantomă SC "Chemicals"* ■ *serviciile conduse de Badea au cumpărat de la această firmă becuri, tuburi fluorescente, startere etc, la prețuri duble față de cele din magazine* ■ *becurile pocneau spectaculos la scurt timp după montare* ■

Reușind cu "brio" în afacerea cu sticla, afacere descrisă pe larg de "Monitorul" în numărul de ieri, serviciul administrativ al Universității Tehnice, aflat în subordinea prorectorului ***Nicolae Badea*** a organizat, în cursul lunii noiembrie 1996, un nou concurs de oferte pentru achiziționarea unor impresionante cantități de surse de iluminat. Deși s-au prezentat mai multe oferte, care mai de care mai economicoase, cîștigătoare nu a fost alta decît Firma SC "Chemicals", de unde cu o lună înainte, UTI cumpărase sticlă de peste 35 milioane lei. De această dată, suma disponibilă pentru achiziționarea becurilor s-a apropiat de 50 de milioane. "Legalitatea" firmei a fost discutată în numărul de ieri. TVA-ul buclucaș a apărut și de această dată, menționîndu-se în oferta Firmei SC "Chemicals" că acesta este inclus în prețul unitar. Ținînd cont de faptul că firma era scutită de plata TVA-ului către stat, rezultă că prorectorul Badea, în tandem cu ***Petrică Feraru*** - fost șef Serviciu Finaciar și ***Constantin Nechita*** - fost șef al Serviciului Aprovizionare, au umplut iar, conștient sau nu, unele buzunare cu peste 8 milioane lei, adică echivalentul a 23 milioane lei la cursul actual de schimb valutar.

Chef de "adio" între organele de control și cei controlați

Dacă în afacerea sticlei, administratorilor din complex li s-a înscenat un fals intelectual, la becuri, totul a părut a fi bine și frumos. Chiar Curtea de Conturi, care a purificat actele administrative anul trecut, în primăvară, a considerat că afacerile încheiate de serviciul administrativ al UTI sînt legale. Surse bine informate, dar care au refuzat să le fie publicat numele din motive lesne de înțeles, ne-au declarat că, în perioada controlului oficial, de la Cantina Tudor Vladimirescu, din dispoziția șefilor administrativi, au plecat zilnic pachete consistente cu mîncare în Copou. De altfel, la încheierea perioadei de verificare a actelor, la cantina din complex s-a organizat o petrecere "de adio", în cadrul căreia au mîncat și au băut, cot la cot, controlori și controlați.

În continuare vom prezenta modul în care universitatea a devenit, "lada de gunoi" a Firmei SC "Chemicals".

Un certificat de calitate a becurilor din anul 1977

Pe 18 octombrie 1996, serviciul de aprovizionare al UTI a fost înștiințat că sursele de iluminat din campusul universitar sînt defecte, au pereții de sticlă mai subțiri decît normal, au durată de funcționare scurtă, motive pentru care s-a solicitat schimbarea furnizorului curent și găsirea unui producător de calitate superioară. Cea care a fost desemnată ca fiind firma ideală de a furniza marfa cea mai ieftină, cum prevede legea pentru unitățile bugetare, nu era alta decît proaspăta parteneră de afaceri, SC "Chemicals". Pentru a conferi un simulacru de legalitate acestei afaceri dubioase, conducerea administrativă a UTI a organizat un studiu de piață. Din cele 6 firme participante, învingătoare a fost, se înțelege, SC "Chemicals". Deși au existat trei oferte care cuprindeau prețuri mai mici pentru sursele de iluminat dorite, a fost preferată Firma "Chemicals" a căror prețuri erau mult mai mari față de alte oferte. Încă de la bun început, SC "Chemicals" a făcut cunoscut că prețurile includ TVA. Comanda a fost semnată de prof. dr. ing. Nicolae Badea, în calitate de prorector administrativ, directorul administrativ Petru Condrea, șefi de la serviciile de aprovizionare și financiar. Prin factura 157710 de pe 27 noiembrie '96, s-au virat în contul Firmei SC "Chemicals", neplătitoare de TVA, 47.656.500 lei. Comanda a cuprins: 4.500 becuri 60 W a 1.500 lei bucata, 1.700 becuri 75 W a 1.500 lei bucata, 800 becuri 100 W a 1.500 lei bucata, 500 becuri 40 W a 2.015 lei bucata, 1.300 tuburi LFA 20W a 5.230 lei bucata, 1.300 tuburi LFA 40 W a 5.480 lei bucata, 600 tuburi LFA 65 W a 8.030 lei bucata, 2.000 startere 20 W a 2.900 lei bucata, 2.000 startere 40 W a 2.795 lei bucata, 200 startere universale a 2.790 lei bucata, 100 lămpi cu vapori Hg 125 W a 24.150 lei bucata și 100 de lămpi cu vapori Hg 250 W a 30.450 lei bucata. Deși cele 47.656.500 lei au fost plătite pe 27 noiembrie, primele semne ale livrării becurilor și tuburilor au apărut după jumătatea lunii decembrie, pe 16. La fel ca și la sticlă, suspiciuni privind calitatea becurilor și modul în care s-au încheiat actele, au determinat organele de control financiar al UTI să verifice modul de tranzacționare al afacerii. Primele constatări ale anchetei au fost că nu s-au respectat criteriile de alegere a ofertei sub aspectul economicității. Dacă s-ar fi preferat, de exemplu, oferta Firmei SC "Sideral", s-ar fi realizat o economie de aproape 12 milioane sau, în banii de astăzi, de peste 30 milioane lei.

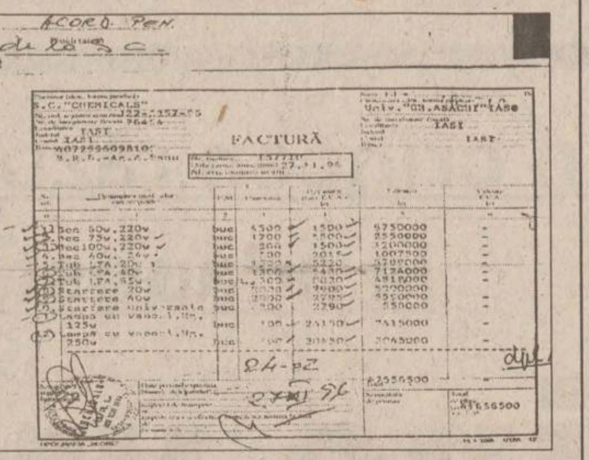

Factura din 27 noiembrie 1996, prin care UTI a plătit 47.656.500 lei firmei SC "Chemicals" pentru niște becuri scumpe și de proastă calitate

Becurile au fost cumpărate la preț dublu față de cele din magazine

De asemenea, au existat grave neconcordanțe dintre marfa comandată și cea recepționată. Astfel, față de produsele solicitate și plătite au fost găsite în minus următoarele: 3.600 becuri 60 W, 200 startere 40 W, 200 startere 20 W, 1.050 tuburi LFA 40 W. În schimb, s-au livrat în plus 2.800 becuri 100 W, 800 becuri 75 W. În loc de startere de 20 W s-au adus startere de 10 W. Indicii asupra calității becurilor aduse, au fost date și de administratorii căminelor din Complexul "Tudor Vladimirescu". ***"Becurile pocneau chiar în momentul în care erau înfiletate. O parte funcționa numai cîteva minute, iar altele se ardeau a doua zi. În medie, odată la 2-3 zile, schimbam cam 50 de becuri, adică provizia pe o săptămînă"***, ne-au declarat administratorii din complex. Supusă unui val de plîngeri legate de calitatea surselor de iluminat, Direcția administrativă a UTI a solicitat Facultății de Electrotehnică, la sfîrșitul lunii ianuarie 1997, o expertiză a becurilor. Răspunsul, mai mult decît favorabil, a venit pe 3 februarie 1977, adică cu 21 de ani mai devreme decît data la care a fost solicitată expertiza tehnică. Avizul, care recomanda darea în exploatare a surselor de lumină verificate, nu a trecut pe la Registratură. La vremea cînd universitatea a cumpărat becuri de 60 de W la 1.500 de lei bucata, tonetarii vindeau produse similare, cu tot cu TVA și adaos comercial la 800-1.000 lei bucata. Chiar la unitatea alimentară din Complexul "Tudor Vladimirescu", vînzătorii își aduc aminte că în iarna lui '96 becurile de 100 de W se vindeau cu 450 lei bucata. ***"Cînd ne-au adus becurile, acestea aveau filamentul mult mai subțire decît era normal. Au fost cele mai proaste becuri pe care le-am primit vreodată. Ca să fim siguri că se ardeau becurile primite și că nu erau furate și înlocuite de studenți, puneam semne pe ele. După 1-2 ore de funcționare, cînd eram anunțați că iar s-au ars, recunoșteam becurile noastre. Ca să nu mai avem probleme, am cumpărat becuri rusești cu care ne-am descurcat mult mai bine"***, ne-a spus unul dintre electricienii care au avut de a face cu "superbecurile" cumpărate la un preț de două-trei ori mai mare decît prețul pieții. **(Adriana PLECAN)**

Conducerea Camerei de Comerț, anchetată de Poliție și Parchet

■ *acuzațiile se referă la infracțiuni de înșelăciune, fals intelectual și deturnare de fonduri*

Doi ofițeri de poliție, trei comisari de la Garda Financiară și un procuror de la Parchetul de pe lîngă Tribunal au descins vineri, 24 iulie a.c., la sediul Camerei de Comerț Iași, pentru a efectua unele verificări preliminarii în legătură cu o plîngere penală, depusă la sediul IPJ Iași. Ieri a continuat ancheta, cu trei reprezentanți ai Poliției și Parchetului, care au studiat actele contabile ale Camerei. Dosarul penal întocmit la Parchet se referă la acuzațiile aduse avocatului ***Mihail M. Vlasov***, președintele onorific al Camerei de Comerț și altor trei membri din Consiliul de Conducere. În plîngerea depusă la Parchet se arată că membrii Consiliului de Conducere al Camerei se fac vinovați de înșelăciune, fals intelectual și folosirea fondurilor Camerei în scopuri ilegale. Contrariat de faptul că instituția pe care o păstorește a primit "vizita" organelor de control, avocatul Vlasov a susținut că se află în fața unui abuz grosolan și că numai în cazul unor infracțiuni flagrante Poliția poate interveni la Camera de Comerț. Vom reveni cu amănunte pe măsura finalizării cercetărilor. **(Nicolae MANOLIU)**

Cine nu plătește taxa de Bac

■ *ISJ Iași a stabilit criteriile conform cărora vor fi selectați candidații scutiți de plata taxei de 150.000 lei*

Conducerea Inspectoratului Școlar Județean (ISJ) din Iași a hotărît care vor fi criteriile după care vor fi selectați candidații la cea de-a doua sesiune a examenului de bacalaureat din acest an, ce vor fi scutiți de plata taxei de 150.000 lei. ***"Conform indicațiilor primite de la ministrul Andrei Marga, stabilirea criteriilor după care absolvenții nu vor plăti taxa de înscriere la bacalaureat este de competența Inspectoratului. Vor intra în această categorie absolvenții care au beneficiat în cursul anului școlar trecut de burse sociale, cei care provin de la casele de copii și orfanii de ambii părinți. Nu vor plăti taxa de 150.000 lei nici candidații care au îndeplinit condițiile prevăzute în Ordonanța nr.10, de acordare a ajutoarelor anuale. De asemenea, sînt scutiți de plata taxei și acei absolvenți care nu s-au prezentat la prima sesiune de bacalaureat, din luna iunie, întrucît nu promovaseră la toate materiile"***, ne-a declarat ***Camelia Gavrilă***, inspector general al ISJ Iași. Reamintim că, în urma procentului ridicat de elevi picați la examenul de bacalaureat din acest an, ministrul Educației Naționale a hotărît desfășurarea sesiunii excepționale de bacalaureat în cursul lunii august, cu condiția ca absolvenții să plătească suma de 150.000 lei, pentru acoperirea cheltuielilor de organizare. **(Emilia CHISCOP)**

Simirad s-a plictisit de mofturile directorului RATC

■ *primarul Iașului i-a transmis să-și vadă de treabă dacă vrea să mai rămînă în funcție*

Criza de abonamente și circulația defectuoasă a mijloacelor de transport în comun este în vizunea primarului Constantin Simirad doar o "manevră" a directorului RATC, ***Petru Gîrlea***, "menită pentru atragerea unor fonduri la bugetul său". El va propune Consiliului Local destituirea acestuia dacă ***"nu este conștient că RATC este la dispoziția cetățenilor și nu constituie un mijloc pentru a exercita presiuni asupra unuia sau a altuia"***.

RATC a primit în acest an pentru protecție socială (abonamente) de la bugetul local 17 miliarde lei, din cele 38 miliarde lei destinate acestui domeniu.

Simirad a amenințat că va sista plata pentru cheltuielile materiale de la RATC dacă nu se va trece imediat la vînzarea abonamentelor.

"Nu voi face rabat de la aceste mașinațiuni care se duc în subteran. Am suplimentat cu 1 miliard de lei plata abonamentelor gratuite pentru pensionari. Deci, dl. Gîrlea nu are nici un motiv să spună că nu are bani pentru acestea. Acest lucru i se poate imputa 100%", a mai spus Simirad. **(F.DUMITRAȘCU)**

Ministrul Dăianu va decide dacă Vasile Chebac va fi demis

■ *săptămîna trecută șeful Comandamentului Gărzii Financiare, Ștefan Pîrvan, anunțase că a cerut eliberarea din funcție a lui Vasile Chebac, comisarul-șef al Gărzii Financiare Iași*

Vestea demiterii comisarului-șef al Gărzii Financiare Iași, Vasile Chebac **(foto)**, rămîne controversată. ***Ștefan Pîrvan***, șeful Comandamentului Gărzii Financiare, a anunțat, vineri, într-o conferință de presă, că a cerut ministrului Finanțelor, Daniel Dăianu, să aprobe eliberarea din funcție a unor comisari-șefi, din cauza rezultatelor slabe înregistrate, printre cei vizați aflîndu-se și Vasile Chebac.

Ieri, într-un comunicat al Ministerului de Finanțe se arată că ***"Ministrul Finanțelor, Daniel Dăianu, va avea întîlniri cu persoanele care au fost afectate în urma măsurilor de demitere, va analiza fiecare caz în parte, astfel încît nimănui să nu i se fi făcut o nedreptate"***.

Iosefina Moroșan, ministru secretar de stat în Ministerul Finanțelor, ne-a confirmat și ea faptul că demiterea comisarilor-șefi trebuie aprobată de ministrul Dăianu. ***"Din cîte cunosc, decizia de demitere a comisarilor enumerați de Pîrvan va fi semnată de ministrul Dăianu, însă numai după ce acesta se va consulta cu fiecare comisar în parte. Comisarii trebuie să aducă o situație reală din teren în legătură cu activitatea secțiilor care le conduc"***, ne-a precizat Iosefina Moroșan. În legătură cu posibilele conotații politice ale acestor "mutări" ministrul secretar de stat a ținut să precizeze că ***"nu cunosc dacă există implicații politice. Totuși sînt foarte multe semne de întrebare față de datele prezentate de Pîrvan presei"***. Reamintim că șeful Comandamentului Gărzii Financiare, Ștefan Pîrvan, s-a arătat nemulțumit de activitatea a șase comisari-șef ai Gărzii Financiare exemplificînd că în primul semestru al anului, în Iași s-au înregistrat confiscări de numai 5 milioane lei, în Constanța de 7 milioane și în Timiș doar de 6 milioane lei, rezultate "mai mult decît modeste", după cum le-a numit el. La aflarea veștii că ar fi trecut pe lista destituirilor datorită slabelor rezultate în activitate, Vasile Chebac s-a arătat contrariat: ***"De la data la care am fost numit, am adus la bugetul de stat din amenzi și confiscări 589,7 milioane de lei. Față de locul 24 pe care îl ocupa secția cînd am preluat-o, acum am fost «cotați» pe locul 18"***. **(D. STÎNGU)**

SOCIETATEA ROMÂNĂ DE RADIODIFUZIUNE
RADIO IAȘI

Radio Iași
împreună cu dvs.
dvs. împreună cu
Radio Iași

De luni pînă vineri, de la 9.00 la 13.00 -
Radiosfera

COPIERE
PIM SRL
Șos. Ștefan cel Mare nr. 11
LISTARE
FORMAT

COLOR	A4	A3
HÂRTIE SATINATĂ 90 g/mp	4000 LEI	8000 LEI
CARTON 160 g/mp	5000 LEI	9500 LEI
FOLIE RETROPROIECTOR	9000 LEI	
AUTOCOLANT TRANSPARENT	11000 LEI	22000 LEI
ALB NEGRU		
FOAIA COPIATĂ PE AMBELE FEȚE	300 LEI	600 LEI
FOAIA COPIATĂ PE O FAȚĂ	200 LEI	400 LEI
COPIA CU HÂRTIA CLIENTULUI	100 LEI	200 LEI
LAMINARE	4000 LEI	8000 LEI

FOTOGRAFIERE DIGITALĂ 25000 LEI
SCANARE DIAPOZITIVE;FILME 2000 LEI/POZIȚIE
TEHNOREDACTARE 2500 LEI
LISTARE 500 LEI
IMPRIMĂRI TRICOURI 15000 LEI
PRELUCRARE GRAFICĂ DESIGN 30000 LEI/ORĂ
SE ACORDĂ REDUCERI (FUNCȚIE DE COMANDĂ)

MOBILIER PENTRU GENERAȚII
PREȚ DE PRODUCĂTOR
SC MOBILEXTRA SA
Cîmpulung Moldovenesc
Informații la
MOLDO INTERTOUR
Str. A. Panu nr. 2, mezanin
(fostul Bar Noemi)
Tel/fax:032/217822, 211730, 211732
PLATA ÎN RATE

ORCHESTRA PROFESIONISTĂ "COMĂNIȚĂ MAXIM"
SEARĂ DE ROMANȚE, TANGOURI CELEBRE ȘI CAFÉ CONCERT
SPECTACOL ORGANIZAT ÎN COLABORARE CU RADIO TELEVIZIUNEA ROMÂNĂ
în fiecare joi, orele 20⁰⁰
Restaurantul Hotelului "UNIREA"

Ziarul care stă de vorbă cu oamenii
Monitorul
angajează

Tehnoredactor reclame

Cunoașterea programelor Adobe Photoshop, CorelDraw (sau Adobe Illustrator) și experiența de lucru în regim susținut pot constitui avantaje.

Înscrierile se fac zilnic, între orele 10.00 - 18.00, la sediul redacției "Monitorul", et.3, cam. 3.

SC COMTEX SA IAȘI
vă oferă prin magazinul său "Încălțăminte" din str. Cuza Vodă:
- **pantofi** și **sandale** din piele pentru ocazie dar și pentru toată ziua, produse ale celor mai renumite firme: Guban, Clasicor, Clujana, Banatim.
- **costume, pantaloni, bluze, fuste, compleuri** din țesături ușoare, cu o croială modernă
- **accesorii** pentru ținuta dvs.: poșete, borsete, cordoane, eșarfe, batice, cravate, pălării

Vizitînd magazinul "Încălțăminte" din str. Cuza Vodă al SC COMTEX SA Iași, vă puteți completa garderoba cu produse de calitate, la prețuri accesibile pe care le puteți achita și în 12-36 rate lunare.

Sano
CEL MAI MARE PRODUCĂTOR GERMAN DE PREMIX-URI, NUTREȚURI MINERALE ȘI SUBSTITUENȚI DE LAPTE PENTRU VIȚEI

În scopul organizării unei rețele de distribuție, caută, în toate zonele țării, agronomi, zootehniști, medici veterinari sau specialiști din alte domenii ale agriculturii și creșterii animalelor.

Rolul acestora este de consultanță și vânzare a produselor SANO către țărani, asociații, unități de prelucrare a laptelui, unități de prelucrare a cărnii, producători de nutrețuri combinate.

Cei interesați sunt rugați să trimită o scrisoare de intenție și un Curriculum Vitae, până cel târziu în data de **31.07.1998** la următoarea adresă:
SANO ROMÂNIA SRL, Str. TOAMNEI Nr. 15, 2900 ARAD
sau la **Fax: 057-270223.** Informații la telefon **057-270222.**

MOLDO INTERTOUR IAȘI-ROMÂNIA
Str. A. Panu nr. 2, mezanin
Dealer autorizat KIA MOTORS PHILIPS

OFERTA ESTIVALĂ 1998
- OFERTA LITORAL: Mamaia, Eforie, Neptun - Comorova, Jupiter.
  - * cazare: hotel de 2 și 3 stele
  - * servicii opționale
- SEJUR INDIVIDUAL GRECIA - 7 nopți
  - * cazare: garsoniere și apartamente
  - * preț promoțional: **850.000 lei/persoană**
- SEJUR INDIVIDUAL TURCIA - 7 nopți cu demipensiune
  - * cazare: hotel de 3 și 4 stele
  - * preț: **1.100.000 lei/persoană**
- EXCURSII CIRCUIT: Grecia, Turcia, Elveția, Anglia, Elveția - Italia
- OFERIM PROGRAME SPECIALE PENTRU ELEVI

Contactați-ne acum la tel./fax **032/217822, 032/211732** și **032/211730** sau la sediul firmei din **str. A. Panu nr. 2,mezanin (fostul Bar Noemi)** zilnic între orele 9.00-18.00.

Cine vrea să-i elimine pe Toarbă și Șuhan?

Continuare din pagina 1A

Un ucrainian în caută pe Coșerariu pentru a primi înapoi 180.000 de dolari

Anchetatorii susțin că patronul firmei "Sunset Impex", în momentul semnării biletelor la ordin, nu dispunea de lichidități în cont și nici nu derula afaceri de pe urma cărora ar fi putut intra în posesia unor sume de ordinul sutelor de milioane de lei. Cu alte cuvinte, polițiștii cred că sînt suficiente dovezi care atestă intenția clară a lui Coșerariu de a-și păcăli partenerii de afaceri. Mai mult, anchetatorii ieșeni au dat de urma unei tranzacții încheiate între Radu Coșerariu și un cetățean din Ucraina, la sfîrșitul anului trecut. Ucraineanul Olexander Shulha a venit la Iași în luna martie 1998 pentru a-și recupera suma de 1,6 miliarde lei, reprezentînd contravaloarea unei importante cantități de hîrtie de ziar livrate către firma lui Coșerariu. Timp de o săptămînă, Shulha a încercat în zadar să intre în posesia banilor, iar în cele din urmă, aflat la limita răbdării, l-a amenințat cu moartea pe Coșerariu.

Ce spun polițiștii ieșeni

În cursul săptămînii trecute, polițiștii au finalizat dosarul întocmit acestuia și au încercat, timp de patru zile, să-l contacteze pentru a-i lua declarații în legătură cu acuzațiile ce i se aduc.

Pe data de 25 iulie, împreună cu avocatul ales, directorul cotidianului "Independentul" a venit la sediul Poliției, unde a răspuns întrebărilor puse de ofițeri. ***"Imediat după ce i-am prezentat lui Radu Coșerariu probele incriminatorii, avocatul Mogoș și-a dat seama că lucrurile pot decurge în defavoarea clientului său, printr-o eventuală arestare preventivă, și a recurs la un subterfugiu tipic avocățesc. Pretextînd că nu există mandat de reținere, deputatul Mogoș a încercat să-l scoată pe Coșerariu din sediul Poliției. Noi i-am pus în vedere faptul că cel cercetat trebuie să rămînă la dispoziția anchetatorilor, pentru a da o declarație asemănătoare și la Parchetul de pe lîngă Tribunal. Sfidîndu-ne, avocatul Mogoș a părăsit clădirea Poliției, lăsîndu-și clientul singur în fața procurorilor, fără posibilitatea legală de a fi audiat",*** ne-au declarat polițiștii implicați în anchetă, în cursul zilei de ieri. Un moment controversat al anchetei desfășurate în sediul Poliției a constat în așa-numita "tortură" la care ar fi fost supus Radu Coșerariu. Polițiștii nu au negat faptul că, în momentul terminării declarației, Radu Coșerariu, în încercarea de a pleca din clădirea IPJ, a fost reținut de polițiști, care l-au prins de mînă, invocînd faptul că trebuie să se deplaseze la Parchet. Ajuns la Parchet fără apărătorul ales, Radu Coșerariu nu a putut fi audiat de procurori. S-a încercat aducerea unui alt avocat, însă decanul Baroului de avocați Iași, Constantin Rotariu, a susținut că nu poate delega un apărător din oficiu, odată ce Adrian Mogoș fusese deja desemnat oficial apărător al lui Radu Coșerariu.

Ce spun Șuhan și Toarbă

Avocații Adrian Mogoș și Mihail Vlasov i-au atacat dur, prin intermediul materialelor de presă, pe col. Ion Toarbă și pe prim procurorul Gheroghe Șuhan, încercînd să creeze o opinie favorabilă directorului ziarului "Independentul".

Contactat telefonic, Gheorghe Șuhan a declarat că deja a primit primele amenințări cu moartea: ***"Consider că este o încercare de obstrucționare a înfăptuirii justiției. Dureros mi se pare că am început să primesc amenințări în legătură cu viața. Mi-am luat măsurile corespunzătoare".***

În ceea ce privește ancheta derulată în sediul Poliției, șeful acestei instituții susține că cercetarea s-a făcut în condiții cît se poate de legale. ***"Noi nu am pornit ancheta împotriva lui Coșerariu pentru că ziarul lui a găzduit unele articole ce acuzau Poliția. Cercetările pe care le efectuăm au la bază unele plîngeri de la oameni prejudiciați de directorul ziarului. Nu mă miră presiunile la care sînt supus din partea unor apărători ai legii și chiar de unele autorități locale. Indiferent de cine stă în spatele acestei mașinațiuni murdare, mafiote, Poliția își va face datoria. Un lucru este mai mult decît clar. Cercetările pe care le facem nu sînt doar de natură penală, ci vizează chiar siguranța națională. Acest lucru îl anchetăm în aceste zile",*** ne-a declarat șeful IPJ Iași, colonelul Ion Toarbă. **(Mădălina LUCA, Nicolae MANOLIU)**

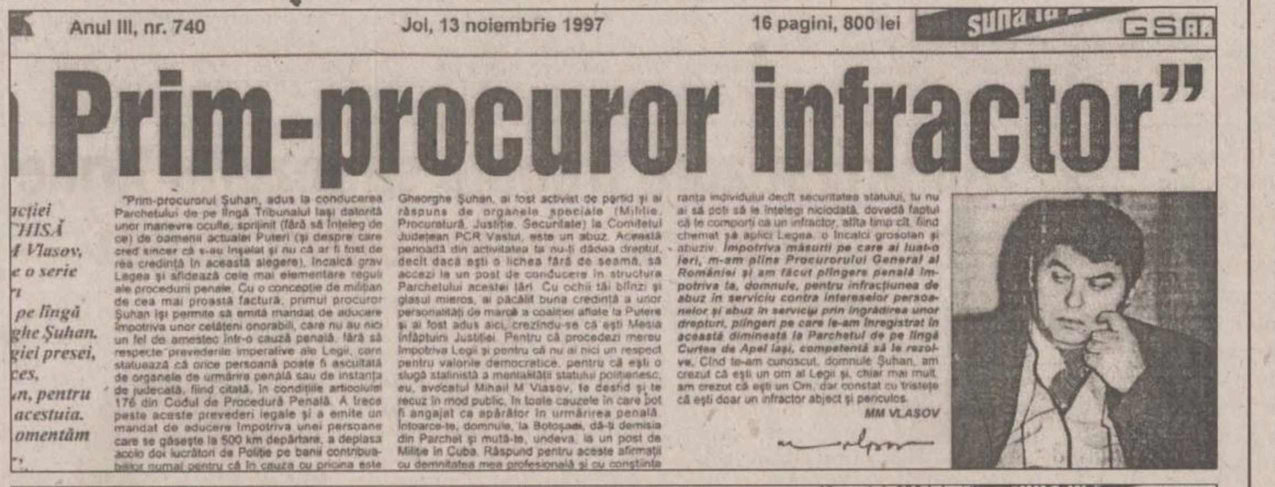

Anul III, nr. 740 Joi, 13 noiembrie 1997 16 pagini, 800 lei

„Prim-procuror infractor"

"Prim-procurorul Șuhan, adus la conducerea Parchetului de pe lîngă Tribunalul Iași datorită unor manevre oculte, sprijinit (fără să înțeleg de ce) de oamenii actualei Puteri (și despre care cred sincer că s-au înșelat și nu că ar fi fost de rea credință în această alegere), încalcă grav Legea și sfidează cele mai elementare reguli ale procedurii penale. Cu o concepție de milițian de cea mai proastă factură, primul procuror Șuhan își permite să emită mandat de aducere împotriva unor cetățeni onorabili, care nu au nici un fel de amestec într-o cauză penală, fără să respecte prevederile imperative ale Legii, care statuează că orice persoană poate fi ascultată de organele de urmărire penală sau de instanța de judecată, fiind citată, în condițiile articolului 176 din Codul de Procedură Penală. A trece peste aceste prevederi legale și a emite un mandat de aducere împotriva unei persoane care se găsește la 500 km depărtare, a deplasa acolo doi lucrători de Poliție pe banii contribuabililor numai pentru că în cauza cu pricina este

Gheorghe Șuhan, ai fost activist de partid și ai răspuns de organele speciale (Miliție, Procuratură, Justiție, Securitate) la Comitetul Județean PCR Vaslui, este un abuz. Această perioadă din activitatea ta nu-ți dădea dreptul, decît dacă ești o lichea fără de seamă, să accezi la un post de conducere în structura Parchetului acestei țări. Cu ochii tăi blînzi și glasul mieros, ai păcălit buna credință a unor personalități de marcă a coaliției aflate la Putere și ai fost adus aici, crezîndu-se că ești Mesia înfăptuirii Justiției. Pentru că procedezi mereu împotriva Legii și pentru că nu ai nici un respect pentru valorile democratice, pentru că ești o slugă stalinistă a mentalității statului polițienesc, eu, avocatul Mihail M Vlasov, te desfid și te recuz în mod public, în toate cauzele în care pot fi angajat ca apărător în urmărirea penală. Întoarce-te, domnule, la Botoșani, dă-ți demisia din Parchet și mută-te, undeva, la un post de Miliție în Cuba. Răspund pentru aceste afirmații cu demnitatea mea profesională și cu conștiința

ranța individului decît securitatea statului, tu nu ai să poți să le înțelegi niciodată, dovadă faptul că te comporți ca un infractor, atîta timp cît, fiind chemat să aplici Legea, o încalci grosolan și abuziv. ***Împotriva măsurii pe care ai luat-o ieri, m-am plîns Procurorului General al României și am făcut plîngere penală împotriva ta, domnule, pentru infracțiunea de abuz în serviciu contra intereselor persoanelor și abuz în serviciu prin îngrădirea unor drepturi, plîngeri pe care le-am înregistrat în această dimineață la Parchetul de pe lîngă Curtea de Apel Iași, competentă să le rezolve.*** Cînd te-am cunoscut, domnule Șuhan, am crezut că ești un om al Legii și, chiar mai mult, am crezut că ești un Om, dar constat cu tristețe că ești doar un infractor abject și periculos.

MM VLASOV

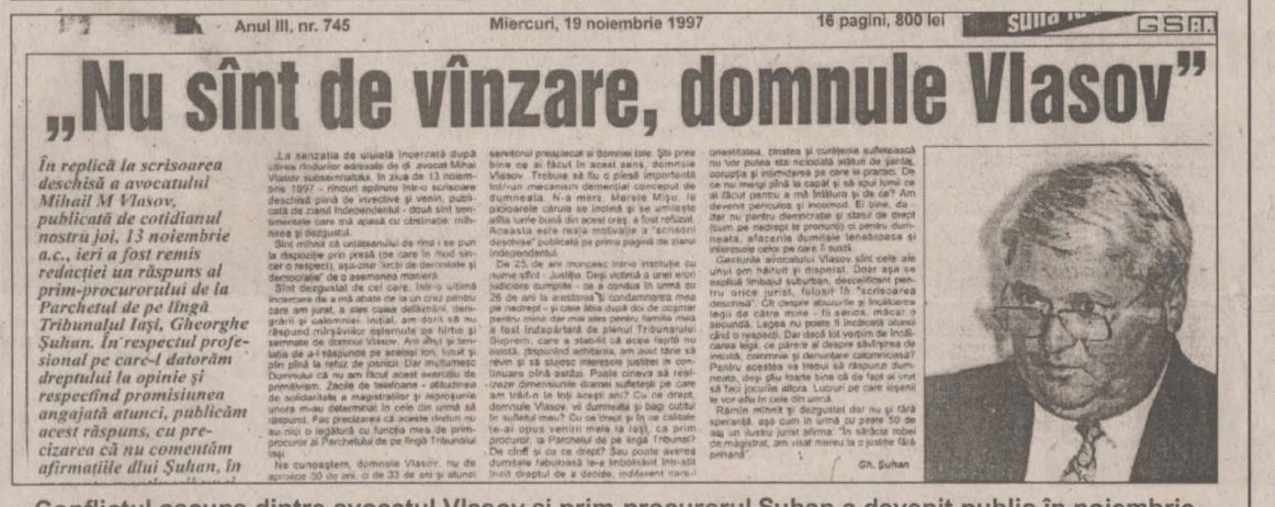

Anul III, nr. 745 Miercuri, 19 noiembrie 1997 16 pagini, 800 lei

„Nu sînt de vînzare, domnule Vlasov"

În replică la scrisoarea deschisă a avocatului Mihail M Vlasov, publicată de cotidianul nostru joi, 13 noiembrie a.c., ieri a fost remis redacției un răspuns al prim-procurorului de la Parchetul de pe lîngă Tribunalul Iași, Gheorghe Șuhan. În respectul profesional pe care-l datorăm dreptului la opinie și respectînd promisiunea angajată atunci, publicăm acest răspuns, cu precizarea că nu comentăm afirmațiile dlui Șuhan, în

Gh. Șuhan

Conflictul ascuns dintre avocatul Vlasov și prim-procurorul Șuhan a devenit public în noiembrie 1997. Printr-o scrisoare deschisă publicată pe prima pagină a cotidianului "Independentul", Vlasov îl acuza pe Șuhan că încalcă legea, numindu-l "lichea fără de seamă" și "infractor". Cîteva zile mai tîrziu, replica lui Șuhan, adresată lui Vlasov, era publicată în același ziar: "Trebuia să fiu o piesă într-un mecanism demențial conceput de dumneata. N-a mers."

Culisele unui război invizibil

La prima vedere, "episodul Coșerariu" nu e altceva decît o anchetă banală, de rutină. Un om de afaceri emite bilete la ordin, nu le onorează la termenul stipulat și este reclamat de păgubiți. Poliția intră pe fir, face cercetări, dosarul ajunge la procurori, care demarează ancheta și, după adunarea probelor, dispun începerea sau neînceperea urmăririi penale împotriva celui reclamat.

De ce ar fi această anchetă ieșită din comun? Pentru că investigațiile aduc în prim-plan disputa dintre cîteva persoane influente din Iași, constituite într-un grup care pare să apere anumite interese, pe deoparte, și prim-procurorul Parchetului de pe lîngă Tribunal, Gheorghe Șuhan, respectiv comandantul Poliției Județene, col. ***Ion Toarbă,*** pe de altă parte. Ultimii doi au fost atacați și separat și împreună, între ei neexistînd "relații de grup".

În grupul de interese de care se amintea, dirijat se pare de avocatul ***Mihail M. Vlasov,*** care este și președintele onorific al Camerei de Comerț, un rol important îl au, printre alții, ***Radu Coșerariu,*** acționar majoritar al firmei Sunset și director al ziarului "Independentul", procurorul general al Parchetului de pe lîngă Curtea de Apel, Constantin Ilaș și actualul prefect țărănist, ***Florin Vitan.*** Legăturile de prietenie dintre cei enumerați sînt notorii. Cotidianul "Independentul", editat de firma Sunset, al cărei acționar majoritar este Radu Coșerariu, a găzduit în repetate rînduri, pe prima pagină, atacuri personale - sub semnătură proprie - ale avocatului Vlasov împotriva adversarilor săi, unul dintre ei fiind Gheorghe Suhan, prim-procurorul Parchetului de pe lîngă Tribunalul Județean Iași. De altfel, bunele relații dintre "Independentul" și Vlasov pot fi probate și de faptul că ziarul găzduiește, în fiecare zi, o pagină editată de Camera de Comerț, al cărei președinte onorific este, de un an de zile, avocatul ieșean.

Vlasov și Ilaș - doi prieteni la cataramă

Procurorul-general al Parchetului de pe lîngă Curtea de Apel Iași, Constantin Ilaș, este, de asemenea, un apropiat al avocatului Vlasov. Relația lor de amiciție este binecunoscută. Prietenia dintre ei s-a făcut simțită chiar în urmă cu cîteva luni, cînd asupra avocatului Vlasov planau suspiciuni de evaziune fiscală. Imediat, Ilaș a dispus preluarea dosarului de către Parchetul de pe lîngă Curtea de Apel, instituție pe care o conduce, în ciuda faptului că cercetarea infracțiunillor de evaziune fiscală intră în atribuțiile procurorilor de la Parchetul de pe lîngă Tribunalul Județean. În cele din urmă, procurorul Curții de Apel care s-a ocupat de caz a dispus neînceperea urmăririi penale împotriva lui Vlasov, considerînd că nu a existat infracțiunea. În ce-l privește pe prefectul țărănist Florin Vitan, situația e certă. Prefectul Vitan a făcut mai multe călătorii în străinătate, însoțit fiind de avocatul Vlasov. Însă cu adevărat gravă este intruziunea lui Vitan în treburile Poliției. Cu două zile înainte ca patronul firmei Sunset, care este și director al "Independentului", să se prezinte la Poliție pentru a da declarații despre biletele la ordin neonorate la termen - mai precis joi, 23 iulie, în jurul orelor 17,30 - prefectul Vitan i-a telefonat șefului IJP Iași, colonelul Ion Toarbă, pe care l-a întrebat "cum își permite" să-l cerceteze pe Radu Coșerariu.

Vitan este la a doua "abatere"

Nu este prima dată cînd, din scaunul de prefect, Florin Vitan își ia libertatea de a face presiuni asupra comandantului Poliției. La sfîrșitul lunii iunie, cînd un grup de indivizi de la Fundația pentru Tineret (desființată pe cale judecătorească) a luat cu asalt sediul complexului Orizont, administrat actualmente, în mod legal, de SC Juventus, prefectul Vitan i-a telefonat colonelului Toarbă, căruia i-a cerut să trimită imediat polițiști la fața locului pentru evacuarea angajaților SC Juventus din hotel. Această intervenție vine să confirme încă odată că prefectul Vitan se folosește de funcția pe care o deține pentru a-și proteja prietenii: în cazul Juventus, "amicul" care trebuia sprijinit era același Mihail Vlasov, cel care apăra în instanță Fundația pentru Tineret, organizație care revendică, de mai bine de cinci ani, complexul hotelier "Orizont".

Fără să vrea, Toarbă și Șuhan s-au trezit băgați în aceeași oală

De partea cealaltă se situează două persoane publice, atacate în repetate rînduri de reprezentanți ai grupului de interese descris mai sus: prim-procurorul Parchetului de pe lîngă Tribunalul Județean Iași, Gheorghe Șuhan, și comandantul Poliției Județului, col. Ion Toarbă. Cei doi au fost băgați în aceeași oală într-un protest tipărit în "Independentul", fiind acuzați, la grămadă, că folosesc "metode milițienești", că "încalcă libertatea și drepturile fundamentale ale omului", că, prin subordonații lor, "au sechestrat abuziv (fără ordonanță de reținere sau mandat de arestare) peste 5 ore pe dl. Radu Coșerariu, sub falsa motivație de neachitare a unor facturi pentru hîrtie de ziar, debite de natură exclusiv comercială".

Dacă în cazul colonelului Toarbă presiuni concrete a făcut doar prefectul Vitan, care se consideră, în virtutea funcției pe care o deține, superiorul șefului Poliției, în cazul lui Gheorghe Șuhan situația este mai complexă. Gheorghe Suhan a intrat în viața publică a Iașului în momentul în care a fost numit în funcția de prim-procuror al Parchetului de pe lîngă Tribunalul Județean Iași pe postul rămas vacant prin demisia lui Dan Bădărău, coleg și amic cu Constantin Ilaș. Există informații potrivit cărora Mihail Vlasov, probabil în încercarea de a și-l apropia pe Gheorghe Șuhan, s-ar fi oferit să-i împrumute acestuia, la cîteva luni de la instalarea în funcție, un împrumut de 150 milioane pentru a-și cumpăra o locuință. Gheorghe Șuhan a refuzat. La scurtă vreme, el a fost atacat violent de Mihail Vlasov în "Independentul" - într-o scrisoare deschisă, cu accente amenințătoare. În același timp, Mihail Vlasov a făcut o plîngere la Parchetul General al României, prin care îl acuza pe Gheorghe Șuhan că ar fi comis o ilegalitate semnînd un mandat de aducere pentru unul dintre clienții săi, directorul general al COMCEREAL Constanța, nominalizat într-un dosar al unei afaceri în care au "dispărut" mai multe miliarde de lei. În aceeași plîngere, Mihail Vlasov cerea procurorului general demiterea lui Gheorghe Suhan din funcție, deși nu el semnase mandatul de aducere și nu se ocupa de dosarul cu pricina.

A fost construit acest carusel cu scopul de a subordona justiția?

"Vina" colonelului Toarbă, pentru care este atacat cu violență, fiind acuzat de tortură, este aceea de a nu fi dat curs, la sfîrșitul lui iunie, ordinului telefonic al actualului prefect țărănist de a dispune evacuarea angajaților SC Juventus din complexul Orizont, fapt care ar fi netezit calea Fundației pentru Tineret de a intra în posesia complexului. În "cazul Coșerariu", colonelul este acuzat, într-un text tipărit în ziarul "Independentul", că ar fi fi condus "prin metode staliniste aplicarea Legii în Iași", că ar uzat de "procedee inchizitoriale, abuzive și nelegale" și că, pînă la Revoluție, ***"ducea cu sîrg și transpirație la îndeplinire politica penală a statului comunist împotriva poporului român".***

Tabloul prezentat mai sus este incomplet. În "morișca" mînuită din umbră se învîrt mai multe persoane, pe care vi le vom prezenta în curînd: magistrați, ziariști, politicieni de rînd sau parlamentari din Iași sau București. Un carusel abil construit pentru a subordona justiția din Iași, mecanism împotriva căruia se mai opun, timorați, numai cîțiva oameni. Deznodămîntul acestui război, care are și o latură politică, camuflată abil, este încă destul de îndepărtat.

În imagine, de la stînga la dreapta, avocatul Mihail M. Vlasov, prefectul Florin Vitan și procurorul general al Parchetului de pe lîngă Curtea de Apel Iași, Constantin Ilaș. Cei trei au pornit un război crîncen împotriva colonelului Toarbă și a prim-procurorului Șuhan. Deocamdată, deznodămîntul este imposibil de prevăzut.

DEALER AUTORIZAT CONNEX GSM DEALER AUTORIZAT CONNEX GSM DEALER AUTORIZAT CONNEX GSM DEALER AUTORIZAT CONNEX GSM DEALER AUTORIZAT CONNEX GSM

E de sezon.
E Motorola!

149$
+
conectare gratuită

E doar până la
30 august!

OFERTĂ SPECIALĂ!
CONECTARE GRATUITĂ pentru orice serviciu CONNEX GSM și telefonul Motorola d460 cu numai 149$!
În plus, cu noul pachet de servicii CONNEX PERSONAL, serviciul tău din afara serviciului, poți vorbi mai ieftin seara și la sfârșit de săptămâna.

ANA ELECTRONIC
Calea Dorobanților, Nr.102
Sector 1
Tel/Fax: 01/230.42.33, 01/230.42.61.

dealer autorizat CONNEX GSM
Sună bine. Pentru tine.

S.C. "FORTUNA - ARCU" S.A. IAȘI
organizează licitație publică deschisă cu strigare
pe data de 3 august 1998, orele 16.00, la sediul societății din str. Arcu nr. 27, bl. L19,mezanin, tel. 032-143207; 032-117036, pentru vînzarea cu plata în rate
a următoarelor spații comerciale:

Nr. crt.	Denumire magazin - adresa	Suprafața (mp)	Prețul de la care pornește licitația (mil. lei - fără TVA)
1.	Magazin 3 - Complex Mercur Pd. Roș	178,07	650
2.	Magazin 5 - Cartier Bularga, Bl. D6	177,00	349
3.	Magazin 6 - str. Hatman Sendrea, Bl. H3	90,84	159
4.	Magazin 18-B - Șos. Nicolina, Bl. 1011	231,20	419
5.	Magazin 19 - Cartier Dancu, Bl. X4	162,17	249

Caietul de sarcini poate fi procurat contra cost (100.000 lei) de la sediul societății, pe baza buletinului de identitate - pentru persoane fizice și pe baza unei împuterniciri din partea societății și a buletinului de identitate - pentru persoane juridice.

Documentația necesară participării la licitație este cuprinsă în caietul de sarcini și va fi depusă la sediul societății pînă la data de 03.08.1998, orele 14.00.

publicitate exterioară
RBN
ROMANIAN BILLBOARD NETWORK
Amplasamente bannere
Panouri la sol și pe clădiri
Panouri pe stâlpii de iluminat public
Publicitate pe mijloace de transport în comun
Bulevardul Tudor Vladimirescu nr. 87
tel. 094/630.282, tel/fax 211.843

Monitorul
Financiar

NOUTĂȚI ECONOMICE

Curentul nu se mai scumpește pînă la toamnă

Ministrul Industriilor, ***Radu Berceanu***, a declarat, ieri, la întîlnirea cu directorii și liderii sindicali din SN a Sării SA, că ***"pînă în octombrie-noiembrie nu va fi o scumpire a energiei electrice". "Cînd va fi cazul se va scumpi ca și acum, cel mult la consumatorii casnici"***, a spus Berceanu. Ministrul Industriilor a adăugat că la SNP Petrom se va realiza în perioada următoare o majorare de capital, care va duce la creșterea valorii societății cu 20-30%. Ministerul s-a arătat favorabil vînzării de acțiuni ale SNP Petrom către salariații societății, în cadrul procesului de privatizare a acesteia.

Dăianu dezminte că ar pleaca la FMI

Daniel Dăianu, ministrul Finanțelor a dezminițit, ieri, informațiile privind o posibilă plecare în momentul actual, la Fondul Monetar Internațional (FMI), informații date în aceeași zi în presa centrală. ***"De cînd am fost numit ministrul Finanțelor, nu am avut nici o ofertă din partea FMI"***, a declarat Daniel Dăianu, precizînd că FMI i-a făcut o singură ofertă, însă pe vremea cînd era economist-șef al BNR.

Jumătate din prețul sării exportate se "duce" pe transport

Majorarea tarifelor de transport pe calea ferată a provocat dificultăți majore în exporturile Societății Naționale a Sării SA, a declarat, ieri, directorul general al societății, ***Petre Reisz,*** cu ocazia întîlnirii dintre responsabilii SN a Sării și ministrul Industriilor și Comerțului, Radu Berceanu. Din prețul pe tona de produs pentru export, 48% reprezintă taxa de transport. ***"Taxele de transport ne scot de pe piața externă",*** a afirmat directorul general, ***"în condițiile în care produsele românești se confruntă cu o concurență acerbă a celor ucrainene și din Belarus, mult mai ieftine, practic la prețuri de dumping".***

Restructurarea SN a Sării va fi realizată în primul rînd din punct de vedere tehnologic, modernizarea utilajelor și importurile de instalații noi reducînd costurile de producție pe tonă de la 65 de dolari la 33 de dolari.

Spre deosebire de alte societăți sau companii naționale din domeniul extractiv, datoriile SN a Sării sînt de doar aproape 20 de miliarde de lei, reprezentînd penalități de întîrziere la plata impozitelor pe fondul de salarii aferent anului 1993. În acest moment însă, plata acestor creanțe ar însemna anularea investițiilor pentru anul în curs, a precizat Reisz. Directorii SN a Sării au solicitat ministrului Berceanu intervenția pe lîngă Ministerul Finanțelor pentru anularea sau reeșalonarea penalităților.

Curs calculat de BNR, 27.07.1998

8.712 lei/dolar

4.889 lei/marcă

Acționari pe credit

■ *BRD acordă credite pentru cumpărarea de acțiuni la societățile care urmează să fie privatizate* ■ *în premieră, la astfel de credite au acces și persoanele fizice* ■

Banca Română pentru Dezvoltare (BRD) acordă credite pentru cumpărarea de acțiuni de la societățile comerciale cu capital de stat, care se privatizează, sau de la Societățile de Investiții Financiare (SIF). Beneficiarii creditelor pot fi persoane juridice române cu capital privat, asociațiile salariaților sau persoane fizice române.

Perioada de creditare este maximum cinci ani, (trei ani pentru firme) cu rambursare în rate lunare egale și dobînda calculată la sold. Nu se acordă perioadă de grație.

Dobînda este negociabilă și variabilă pe perioada de creditare, în funcție de condițiile generale ale pieței. După cum ne-a precizat ***Dumitru Virtu,*** directorul sucursalei ieșene a BRD ***"pentru persoanele juridice dobînda actuală este de 43% pe an, corespunzătoare unui credit de investiție".*** De asemenea, Dumitru Virtu spune că BRD a mai acordat credite firmelor sau asociațiilor salariaților la firmele care s-au privatizat prin metoda MEBO în condiții asemănătoare și că atunci beneficiarii au făcut o afacere. Aceasta deoarece creșterea inflației a făcut ca dobînzile să fie mai ușor de achitat. Ceea ce este nou de la jumătatea lunii iulie, este faptul că și persoanele fizice pot cumpăra acțiuni pe credit prin intermediul sucursalelor BRD.

Creditului acordat acoperă maximum 75% din valoarea contractului de vînzare-cumpărare de acțiuni încheiat cu vînzătorul în cazul societăților comerciale și asociațiile salariaților și de maximum 70% pentru persoanele fizice.

Creditul trebuie să fie garantat cu ipotecă asupra bunurilor imobile, proprietatea solicitantului sau ale unui girant, gaj asupra unor bunuri mobile, scrisori de garanție sau contragaranție bancară, depozite colaterale în lei sau valută pe întreaga perioadă de creditare ale solicitantului sau ale unui girant, asigurarea riscului de neplată a creditului și/sau dobînzilor la o societate de asigurare agreată.

Deoarece riscul investițiilor pe piața de capital sînt mult mai mari, se calculează o cotă de risc din valoarea creditului de 50% pentru persoanele juridice care cumpără acțiuni nelichide (care nu se pot vinde sau cumpăra în orice moment), iar în cazul persoanelor fizice cota de risc este de 30% indiferent de acțiunile cumpărate. După cum se poate observa, condițiile de creditare sînt ceva mai exigente pentru persoanele fizice, deoarece în cazul firmelor se poate estima pe baza rezultatelor obținute posibilitatea de rambursare a creditului. **(M.M.)**

Doar jumătate de SRL-uri și trei sferturi din SA-uri și-au majorat capitalul social

■ *societățile care nu și-au majorat capitalul pînă la 27 iulie nu se dizolvă automat* ■ *numai tribunalul mai poate dispune, în baza unor motive temeinice, prelungirea cu șase luni a termenului de majorare a capitalului* ■

Numai 7.566 de societăți comerciale cu răspundere limitată (SRL) din cele 16.002 cîte sînt înregistrate în Iași și 507 de societăți pe acțiuni (SA) din totalul de 747 și-au majorat capitalul social pînă la termenul limită. Si la nivel național proporția este semănătoare.

Cornelia Rotaru, director general al Oficiului Național al Registrului Comerțului (ONRC) afirmă că numărul societăților care nu și-au majorat capitalul social poate fi corelat cu cel al firmelor care nu și-au depus bilanțul contabil. Majoritatea acestora sînt societăți care nu au activitate - așa numitele "firme fantomă", spune directorul general al ONRC. De asemenea, în rîndul societăților care nu și-au majorat capitalul pot intra și cele care se află în dizolvare mascată sau în faliment mascat, precum și societățile înființate de micii investitori străini care au funcționat o perioadă de timp foarte scurtă, după care au fost abandonate. Cornelia Rotaru a arătat că ***"în rîndul firmelor care nu și-au majorat capitalul social este posibil să se ascundă firme cu datorii foarte mari, care sperau că vor scăpa de creditori în urma unei dizolvări automate. Nu va fi așa. Se va analiza caz cu caz, și acolo unde sînt creditori se va merge pe lichidare judiciară și pe faliment".***

Roxana Dascălu, șef departament presă în cadrul Camerei de Comerț și Industrie Iași ne-a spus că, ***"societățile care nu și-au majorat capitalul pînă la 27 iulie, potrivit Ordonanței 32/1997, nu se dizolvă automat. Tribunalul mai poate dispune, în baza unor motive temeinice, prelungirea cu șase luni a termenului de majorare a capitalului".*** Pentru aceasta, respectivele societăți trebuie să achite o taxă de timbru de 100.000 lei. În cazul în care nu se mai aprobă majorarea capitalului social, tribunalul poate decide dizolvarea judiciară societății. Dacă societatea are datorii, creditorii pot să își reclame drepturile și să ceară falimentul societății conform legii. Pînă la data la care hotărîrea judecătorească a devenit irevocabilă, societatea comercială își poate continua activitatea. **(Carmen APETREI)**

Băncile garantează pînă la 31 milioane lei

Pentru a doua jumătate a anului 1998, plafonul pînă la care sînt garantate depozitele populației la o bancă s-a mărit de la 25.150.000 lei la 31.211.000 lei. Această sumă reprezintă limita pînă la care o bancă ce face parte din Fondul de garantare a depozitelor în sistemul bancar acoperă depunerile și dobînzile cuvenite unei persoane fizice, în cazul în care ar intra în criză de bani lichizi. Din Fond fac parte toate băncile comerciale cunoscute, mai puțin băncile populare. Noul plafon de garantare de 31 milioane lei este valabil în al doilea semestru al anului 1998, majorarea fiind consecința indexării cu indicele prețurilor de consum înregistrat în prima jumătate a anului. **(M.M.)**

Măsurile luate de BNR așteaptă semnalul economiei reale

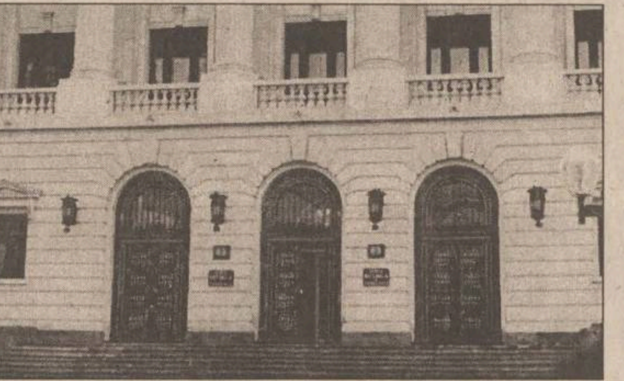

Sediul Băncii Naționale a României din București

Dacă economia reală nu va începe să funcționeze pe criterii profitabile, măsurile luate de BNR pentru stabilizarea pieței monetare și pentru stimularea reluării procesului de creditare vor eșua, apreciază oficialul unei bănci comerciale.

"Dacă economia reală nu funcționează în următoarele șase luni astfel încît să se vadă rezultatele imediate, măsurile luate de BNR vor eșua", a afirmat sursa citată.

BNR a anunțat, săptămîna trecută, introducerea, de la 1 august, a unor reglementări de politică monetară care vizează orientarea mișcării masei banilor și a dobînzilor în corelație cu rata inflației. În același timp, BNR încearcă să dea un semnal pozitiv în vederea reluării procesului de creditare și, totodată, un impuls către creșterea nivelului creditelor bancare într-un ritm care să depășească viteza de mișcare a prețurilor.

Măsurile luate de BNR se referă la nivelul și la modul de constituire a rezervelor minime obligatorii, care ar viza introducerea unui coridor de fluctuație a dobînzilor. Limita minimă a coridorului este taxa oficială a scontului, care a fost redusă de la 40% la 35%, iar limita maximă este dată de rata dobînzii lombard, aplicată nevoilor urgente de trezorerie ale băncilor, care a fost stabilită la 95%.

Prin scăderea taxei scontului, BNR dă băncilor comerciale și economiei semnalul că ar putea să înceapă un nou proces de ieftinire a creditelor. Oficialul băncii comerciale spune că măsurile de politică monetară adoptate de BNR vor avea efectul scontat dacă activitatea de creditare va funcționa pe baze economice reale. ***"Creditarea nu trebuie să existe numai de dragul de a exista, ci să fie și profitabilă, adică agenții economici să aibă afaceri astfel încît să înapoieze și banii luați",*** a apreciat sursa citată.

Pînă cînd se va vedea practic măsura în care va fi relansată creditarea, primul efect al noilor reglementări ale băncii centrale a fost creșterea substanțială a dobînzilor pe piața interbancară, astfel încît nivelul acestora a intrat în coridorul anunțat de BNR. Piața monetară interbancară a devenit mult mai strînsă din punct de vedere al lichidității, băncile fiind în căutare de lei, pentru a face față plăților agenților economici către stat, de la sfîrșitul lunii, ca și pentru a nu fi nepregătite la 1 august, cînd va intra în vigoare noul sistem de calcul al rezervelor.

Din privatizare trebuie să rezulte firme profitabile, nu surse pentru buget

■ *este de părere ministrul Privatizării, Sorin Dimitriu*

Sorin Dimitriu (foto), ministrul Privatizării spune că privatizarea trebuie să rezolve principalele probleme ale societăților comerciale din România - piața, fondurile și managementul.

"În general, produsele românești nu sînt competitive și nu au piață. În plus, trebuie să ținem cont și de efectele crizei asiatice și de ale celei din Rusia asupra activității economice din România", a continuat ministrul. În urma privatizării trebuie să rezulte agenți economici profitabili și nu surse pentru buget, a declarat Sorin Dimitriu, ministrul Privatizării.

O estimare asupra evoluției pieței în România este greu de făcut. ***"Piața românească prezintă elemente de economie de piață, lipsite de un oadru economic, dar și elemente ale economiei centralizate, fără un suport legal",*** apreciază Dimitriu.

Pentru obținerea fondurilor necesare restructurării, acoperirii datoriilor și pentru capital de lucru la societățile comerciale, este necesară atragerea finanțării externe, din cauză că în România nu există sursele necesare.

"Pentru societățile comerciale mari, precum și pentru cele cu probleme financiare și economice, cum sînt majoritatea, privatizarea trebuie făcută cu investitori potenți, într-un proces condus și controlat", a adăugat Dimitriu.

Pentru societățile mici și pentru cele cu o situație financiară bună, privatizarea poate fi făcută prin intermediul pieței de capital. Ministrul a anunțat că FPS va extinde privatizarea prin intermediul pieței bursiere, pînă la finele anului urmînd să fie privatizate prin această metodă circa 600 de societăți comerciale.

FPS poate deveni fond de investiții

Transformarea Fondului Proprietății de Stat (FPS) în fond de investiții "poate fi o acțiune bună", a declarat ***Sorin Dimitriu,*** ministrul Privatizării. ***"Am mai discutat această posibilitate și anul trecut. Procesul va trebui cu siguranță reevaluat și va fi destul de greu",*** a precizat Dimitriu. Senatorul PD ***Viorel Marian Pană,*** președinte al Subcomisiei senatoriale Piața de capital, a propus sîmbătă, la Constanța, privatizarea FPS-ului și transformarea lui într-un fond de investiții, cu implicarea unor bănci românești și străine. În opinia senatorului, fondul nou creat ar trebui să fie cotat la bursa de valori.

Sorin Dimitriu este de acord și cu ideea transformării datoriilor societăților comerciale în acțiuni. Măsura a apărut în ultima perioadă în presă și în declarațiile unor personalități politice și economice și prevede tranformarea datoriilor societăților comerciale în acțiuni, precum și gestionarea și tranzacționarea lor pe piața de capital de către un fond de investiții.

PIAȚA EXTRABURSIERĂ RASDAQ, TOP 50 - 27.07.1998

Societatea	Volum tranzactii	Pret mediu	Pret inchidere	Valoare tranzactii	Var. (%)
COMETEX	67,006	68,857.55	30,500	4,613,869,000	117.27
ROMCIM BUCURESTI	18,089	86,771.61	90,000	1,569,611,600	6.19
COMETEX	291,713	1,213.47	1,215	353,985,670	27.46
PETROMIDIA	14,890	15,240.73	14,500	226,934,500	-1.14
ASIGURAREA ROMANEASCA	16,772	12,816.07	13,000	214,951,200	2.34
TARA BIRSEI	2,240	91,000.00	91,000	203,840,000	271.43
RULMENTI BIRLAD	20,486	9,251.03	9,300	189,516,500	0.62
NECTAR	214,629	766.22	780	164,453,920	9.29
MOLDOCIM	6,565	19,450.50	19,000	127,692,500	7.13
ROMPORTMET	163,151	778.66	780	127,038,750	11.65
ARMEDICA	63,357	2,000.00	2,000	126,714,000	-0.56
RESIB	12,625	9,233.07	9,100	116,567,500	6.13
RESICONF	75,520	1,100.00	1,100	83,072,000	0
SOCEP CONSTANTA	28,500	2,400.33	2,410	68,409,540	-0.24
CASIAL DEVA	26,388	2,500.00	2,500	65,970,000	0
TEHNOFRIG	11,304	5,184.54	5,200	58,606,000	-3.89
COMBINATUL SIDERURGIC SIDEX	5,723	10,094.36	10,500	57,770,000	2.65
ALIMENTARA	24,456	2,200.00	2,200	53,803,200	1.32
DANUBIANA ROMAN	168,598	305.13	310	51,444,840	22.05
ALIMENT CONEX	2,040	25,175.49	26,000	51,358,000	-0.84
AL-COMSIB	16,111	3,052.50	3,000	49,178,900	0.08
LIPSCA	11,890	4,117.07	4,000	48,952,000	0.71
CNM PETROMIN	2,830	16,343.29	16,000	46,251,500	0.62
AGROTRANSPRT DROBETA CRIHALA	1,275	34,000.00	34,000	43,350,000	0
DIHAM	44,606	930.57	900	41,509,150	5.75
METATEX COMBAC	2,337	17,634.15	18,000	41,211,000	0.25
GRANDEMAR	17,540	2;272.18	2,500	39,854,000	-4.19
DELTAPAN	54,674	703.23	700	38,448,540	-1.55
ELECTROTEL	2,618	14,000.00	14,000	36,652,000	0
ICME	2,203	15,738.77	16,000	34,672,500	1.54
MANGALIA	42,290	816.78	850	34,541,780	13.44
RAFINARIA ASTRA ROMAN	31,432	1,083.28	1,100	34,049,600	-1.52
ALPROM	2,134	15,000.00	15,000	32,010,000	-1.14
HEPITES	53,954	569.16	570	30,708,380	9.45
INTEX BRASOV	19,883	1,530.24	1,800	30,425,800	-60.91
SANEX	16,913	1,768.95	1,800	29,918,300	-1.56
CONCORDIA ALIMENTARA BUCURESTI	2,926	8,970.03	9,000	26,246,300	4.3
CIMENTUL	1,051	24,450.76	24,250	25,697,750	2.79
SELECT-COM	605	41,793.39	45,000	25,285,000	-12.4
TITAN	3,913	5,978.81	5,900	23,395,100	0.02
DAMBOVITA MORARIT PANIFICATIE	19,532	1,194.28	1,100	23,326,760	1.09
PETROTEL	1,395	16,500.00	16,500	23,017,500	0
ELECTROMAGNETICA BUCURESTI	10,676	2,045.19	2,000	21,834,500	0.31
GRIUL	17,109	1,227.12	1,200	20,994,750	7.6
UZINELE SODICE GOVORA	4,675	4,374.33	4,400	20,450,000	0.92
ANA-IMEP PITESTI	15,428	1,323.14	1,300	20,413,350	1.78
SUBEX	51,453	393.75	340	20,259,540	10.14
STIROM BUCURESTI	475	42,500.00	42,500	20,187,500	1.19
COMVEX	674	29,541.54	29,500	19,911,000	-0.02
CALIMANESTI-CACIULATA	28,847	657.87	670	18,977,500	-0.72

CURSUL VALUTAR PENTRU 27.07.1998

BĂNCI	Dolar SUA		Marcă germană	
	C	V	C	V
BCR (tel. 230500)	8650	8750	4777	4979
BRD (tel. 213050)	8400	8780	4682	4945
BANKCOOP (tel. 211246)	8600	8650	4750	4800
BCIȚ (tel. 211740)	8690	8735	4871	4896
Banca București (tel. 212009)	8670	8770	4760	4900
Banca Agricolă (tel. 146117)	8670	8780	4860	4940
Banca Transilvania (tel. 215011)	8650	8780	4750	4970
Casele de schimb valutar	Dolar SUA		Marcă germană	
	C	V	C	V
Olimp (tel. 215524)	8680	8750	4760	4840
ACR (tel. 112345)	8680	8750	4750	4820
Nasty Change (tel. 216383)	8690	8790	4720	4820
TAROM (tel. 115309)	8680	8750	4770	4870
International Exchange Hygeco (tel.112035)	8700	8800	4770	4870
International Exchange Conel (tel.165000)	8670	8780	4720	4800
Romania Exchange (tel.147294)	8660	8759	4740	4839

DOBÎNZI ANUALE ACORDATE DE BĂNCILE COMERCIALE LA DEPOZITELE LA TERMEN, ÎN LEI

	La vedere	1 lună	3 luni	6 luni	9 luni	1 an	Suma minimă (lei)	Comision din suma restituită
	(procente)							
Persoane fizice								
BCR	10	38	39	40	41	42	500.000	0.3
BRD*	10	37	40	41	42	43	500.000	
BANKCOOP	10	39	40	41	42	43		0.35
BANCOREX**	12	37	33	37	43	41	1.000.000	0.5
BANC POST	10	38	39	40	41	42	100.000	0.3
B. AGRICOLĂ	10	37	38	39	40	41	500.000	
B. ROMÂNEASCĂ	12	35	36	37	36	36	500.000	
CEC	10	-	-	-	-	40	100.000	
B.ION ȚIRIAC	10	37	40	39	39	47	300.000	0.3
B.BUCUREȘTI	8	35	40	42	44	46	1.000.000	
B.INTERNAȚIONALĂ A RELIGIILOR	11	39	40	39	39	47	100.000	0.2
B.ROMEXTERRA	10	40	41	42	43	44	500000	
B.TRANSILVANIA	10	36	37	40	39	38	300.000	0.35
Persoane juridice								
BCR	10	38	39	40	41	42	25.000.000	0.3
BRD	10	37	39	40	41	42	3.000.000	
BANKCOOP	10	39	39	40	41	42	15.000.000	0.35
BANCOREX	12	37	33	37	43	41		0.5
BANC POST	10	34	35	36		38	500.000	0.75
B. AGRICOLĂ	10	37	38	39	40	41	25000000	
B. ROMÂNEASCĂ	12	36	37	38	39	40	15.000.000	
CEC	12	-	-	-	-	35	1.000.000	
B. ION ȚIRIAC	10	37	40	42	43	45	5.000.000	0.3
B. BUCUREȘTI	8	30	40	42	42	44	5.000.000	
B.INTERNAȚIONALĂ A RELIGIILOR	10	39	40	39	39	37	15.000.000	0.2
B.ROMEXTERRA	10	40	41	42	43	44	10.000.000	
B.TRANSILVANIA	10	32	33	34	32	30	25.000.000	0.48

*- cu plata dobînzii lunar

** - există și depozite cu dobîndă variabilă

BURSA DE ȘTIRI ■ BURSA DE ȘTIRI ■ BURSA DE ȘTIRI

Sindicaliștii nu vor restructurare la Romgaz: Sindicatele din Romgaz Mediaș afiliate la BNS sînt nemulțumite de hotărîrea de restructurare a regiei, adoptată săptămîna trecută de Guvernul Radu Vasile, a declarat, ieri, liderul sindical Miron Neagu. "Punctul de vedere al sindicatelor este că restructurarea aprobată de Guvern este un dezastru, care va conduce la creșterea prețului gazelor", a mai apreciat Neagu. În opinia acestuia, prețul gazului va crește la 100 de dolari pentru o mie de metri cubi, de la 63 de dolari cît este în prezent. Sindicatele nu vor reacționa, însă, la adresa hotărîrii adoptate, considerînd că este inutil să mai negocieze "cu un Guvern care una spune și alta face", a mai declarat Miron Neagu.

Potrivit programului de restructurare a ROMGAZ, regia va fi împărțită în trei filiale de exploatare și producție și două de distribuție, organizate ca societăți comerciale.

Programul de restructurare a fost realizat pe baza unui studiu realizat de firma de consultanță Arthur-Andersen.

Compania Disney pierde din imagine: Pentru că a produs filme despre sex și violență, printre care "Pulp Fiction", Disney are toate șansele să piardă un investitor major: Comisia pentru educație din statul Texas. Aceasta are acțiuni în valoare de 43 milioane de dolari, iar vînzarea lor va provoca, după cum titrează cotidianul american USA Today, o scădere a prețului. Compania Disney a afirmat că filmele erau destinate unei audiențe mature, și că va încerca să răscumpere acțiunile, pentru ca acționarii să nu fie păgubiți. Filmele incriminate au fost produse de Miramax Pictures, una din societățile incluse în compania Walt Disney. **(C. S.)**

După Microsoft, Intel va apărea în fața justiției: La începutul anului viitor, pe data de 5 ianuarie, producătorul american de procesoare pentru calculatoare va apărea în fața Comisia Federală de Comerț (CFC), titrează cotidianul american USA Today, într-un număr recent. Firma produce în prezent mai mult de 90% din procesoarele pentru calculatoare folosite în întreaga lume. Acuzația care va aduce gigantul americn în fața justiției este faptul că folosește poziția dominantă pe piață pentru eliminarea concurenților, și că pune bețe în roate firmelor care au contat pe sprijinul ei pentru dezvoltarea de noi produse. Inițial, procurorii de la CFC au cerut ca prima înfățișare să aibă loc pe data de 11 noiembrie, însă Intel a solicitat o amînare, dată fiind natura complexă a cazului. **(C. S.)**

BAROMETRU FINANCIAR ■ BAROMETRU FINANCIAR

BURSA

Deși, sub raportul valorii tranzacțiilor Bursa de Valori a crescut față de ședința de tranzacționare din 24 iulie, sub raportul indicelui oficial BET s-a înregistrat o scădere de 1,98%, acesta atingînd nivelul de 561,57 puncte. Scăderea indicelui BET poate fi pusă pe seama numărului de acțiuni tranzacționate, mai mic cu un milion decît în ședința precedentă. Valoarea tranzacțiilor a fost de 4,19 miliarde lei, iar volumul, de 1,9 milioane acțiuni. Cele mai mari creșteri ale prețului mediu au fost înregistrate de acțiunile "Nicolina" Iași (21,6%), "Petros" (10,8%) și "Neptun" (10,6%). Scăderile cele mai mari s-au înregistrat la acțiunile "Ves Sighișoara" (29,5%), "Fortuna" București (22%) și "Hidrojet" (8,3%). Capitlizarea pieței bursiere (suma valorii de piață a tuturor acțiunilor cotate) este de 5,12 miliarde lei.

RASDAQ

În contrast, piața extrabursieră a crescut. Valoarea tranzacțiilor a fost ieri de 10,5 miliarde lei față de 7,2 miliarde lei în ședința precedentă, în timp ce volumul tranzacțiilor a scăzut de la 3,2 milioane acțiuni la 2,9 milioane acțiuni. Creșterea valorii tranzacțiilor pe un număr mai mic de acțiuni se datorează tranzacțiilor speciale raportate ieri: 6.000 de acțiuni "Romcim" București în valoare de 540.000.000 lei și 65.068 acțiuni "Cometex" Sibiu în valoare de 4.554.760.000 lei. Deci, aproximativ jumătate din valoarea tranzacțiilor înregistrate ieri pe piața extrabursieră a fost obținută din tranzacții speciale. **(C. APETREI)**

RASDAQ: valoarea tranzacțiilor

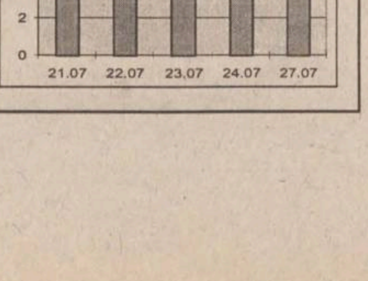

BANCA ROMÂNĂ PENTRU DEZVOLTARE

BRD

Noile dobînzi care se plătesc pentru disponibilități la vedere și pe termen începînd cu 1.07.1998 procente pe an

NR. CRT.	Disponibilități în:	CATEGORII DE CLIENȚI	PLATA DOBÎNZII SE EFECTUEAZĂ	DISPONIBILITĂȚI ȘI DEPOZITE LA VEDERE	30 ZILE	60 ZILE	90 ZILE	180 ZILE	270 ZILE	365 ZILE
1.	Lei	Persoane juridice	la expirarea termenului	11	37	38	39	40	41	42
2.		Persoane fizice	lunar	11	37	38	39	40	41	42
3.		Persoane fizice	la expirarea termenului	11	-	-	40	41	42	43
4.	USD	Persoane fizice și juridice	lunar	4	5	-	5.2	5.4	5.7	6
5.	DEM			3	3.3	-	3.35	3.5	3.55	3.75

Pentru toate operațiunile efectuate în contul dvs. de depozit, BRD nu percepe comisioane. Depozitele constituite de persoanele fizice beneficiază de garanția Fondului de garantare a depozitelor în sistemul financiar.

BRD
și-a schimbat
sediul:

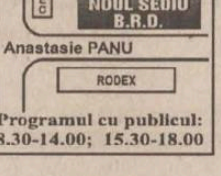

Programul cu publicul:
8.30-14.00; 15.30-18.00

ORAŞUL PE O COLOANĂ

Profesorii nu şi-au primit încă salariile

Cadrele didactice din învăţămîntul preuniversitar nu îşi vor primi prea curînd sumele restante din salariile de concediu. Din cauza dificultăţilor financiare, cei mai mulţi dintre profesorii Iaşului au primit în acest an doar salariul pe luna iunie şi o parte din leafa pe luna iulie, restul banilor urmînd să îi primească la începutul lunii august. Deşi termenul la care urma să li se distribuie tranşa a doua a salariilor a fost depăşit, aceştia aşteaptă şi acum sosirea banilor pe jumătatea lunii iulie şi pe luna august. Fac excepţie de la această situaţie doar profesorii de la Şcoala Generală nr. 23 şi cei de la cîteva licee din Iaşi, care au primit integral sumele afectate concediului de vară. Din cele şapte miliarde de lei, aşteptate la Trezorerie pentru salarizarea personalului didactic, au sosit pînă acum doar cinci miliarde. *Camelia Gavrilă,* inspector general al Inspectoratului Şcolar Judeţean Iaşi, nu a putut preciza data la care profesorii din şcolile ieşene vor ieşi din impasul financiar în care se află în prezent. **(E.C.)**

Titularizaţii din acest an nu mai au dreptul să solicite detaşarea

Spre deosebire de anul trecut, profesorii din învăţămîntul preuniversitar care s-au titularizat în urma concursului din acest an nu au dreptul să solicite detaşarea la o altă şcoală. Astfel, la concursul pentru detaşări vor putea participa doar cadrele didactice care au obţinut titularizarea pe post cu cel puţin un an în urmă. Această condiţie a fost reintrodusă în acest an, pentru a evita numărul mare de cereri pentru detaşare, depuse în marea lor parte de către tinerii absolvenţi de facultate care au obţinut posturi în mediul rural. ***"Anul trecut au fost foarte multe cereri depuse de către profesorii recent titularizaţi. Aceştia motivau detaşarea prin adeverinţe medicale",*** a afirmat *Camelia Gavrilă,* inspector general şcolar al ISJ Iaşi. Ca şi în anii trecuţi, au prioritate la detaşare soţii sau soţiile parlamentarilor, ai altor instituţii ale statului, precum şi soţiile prefecţilor, subprefecţilor, ale membrilor Consiliului Judeţean şi cei care îndeplinesc funcţii de îndrumare şi control în procesul de învăţămînt şi cultură. Prioritate la detaşare au şi soţiile celor din conducerea Casei Corpului Didactic, ale liderilor sindicatelor din învăţămînt şi ale cadrelor active din MApN, MI, SRI. **(Emilia CHISCOP)**

Zeci de mii de ieşeni au început cursa pentru apa caldă

■ *17 asociaţii de locatari din oraş au timp pînă pe 14 august să plătească datoriile la RA "Termoficare", măcar pînă la nivelul lunii ianuarie 1998* ■ *cine nu va ajunge la sfîrşitul cursei nu va primi apă caldă* ■ *încasările regiei s-au dublat în ultima săptămînă* ■

RA "Termoficare" (RAT) încearcă prin diverse metode să strîngă datoriile de la asociaţiile rău-platnice. Directorul RAT, *Arcadie Dubeţ,* este hotărît să sisteze furnizarea apei calde la asociaţiile de locatari cu datorii mai vechi de 6 luni şi ai căror administratori nu se prezintă la sediul RAT pentru a discuta cu conducerea regiei modul în care se poate rezolva această situaţie. Inginerul-şef al regiei, *Romeo Mistreanu,* ne-a spus că, în prezent, sînt cel puţin 17 asociaţii care sînt pasibile de a nu mai beneficia de apă caldă.

Arcadie Dubeţ ne-a declarat că are în vedere punerea în practică a două măsuri, care vor afecta confortul acestor asociaţii: ***"Prima măsură mai apropiată în timp va fi luată după data de 14 august, după ce CET Iaşi va încheia revizia generală la sistemul de termoficare pe raza municipiului Iaşi. După această dată, vom sista furnizarea apei calde la asociaţiile care nu şi-au plătit datoriile pînă în luna ianuarie a anului 1998. Cea de-a doua măsură va fi luată pe 19 octombrie, cînd vom opri atît apa caldă, cît şi agentul termic de încălzire la asociaţiile care nu vor ajunge cu plata datoriilor în luna aprilie. Practic, nu vor avea nici căldură şi nici apă caldă".*** În prezent, sînt 95 de asociaţii cu debite mai mari de 6 luni. Din acestea, 76 s-au prezentat la discuţiile de conciliere şi de eşalonare a datoriilor în timp, achitînd în săptămîna 10 - 17 iulie 472.510.000 lei, o valoare aproape dublă faţă de săptămînile precedente. ***"Acesta este rezultatul discuţiilor pe care le-am avut cu preşedinţii acestor asociaţii",*** a mai precizat Romeo Mistreanu. **(Liviu MĂGURIANU)**

Asociaţia de locatari	Datorii
Bl.D1 Oancea - PT 27 Tătăraşi	108.407.123 lei
Bucium - PT Liceul de Chimie	72.560.102 lei
Bl.620, 621, 622, 623, 624, 625, 626	216.779.483 lei
Alexandru cel Bun 3	200.356.111 lei
Ţigarete II PT 10	176.644.620 lei
Ţigarete II	133.283.159 lei
Alexandru cel Bun Bl.D3	120.696.671 lei
Bl.G1 sc.A,B,C, şi G2 sc.A	86.566.665 lei
Alexandru cel Bun Roman Vodă PT 2	72.099.966 lei
PT 8 Regie	66.059.900 lei
Alexandru cel Bun 20 PT 2	53.284.927 lei
Dacia 5 PT 15	198.463.110 lei
Păcurari 1	196.091.652 lei
Dacia 3 bl.521, 522	153.189.677 lei
Buridava	61.716.638 lei
Dacia D3, D4	512.645.543 lei
Piaţa Unirii 2	27.072.988 lei

Datoriile celor 17 asociaţii deasupra cărora stă "sabia lui Dubeţ"

Mîine se opreşte apa rece în zona Hala Centrală

Din cauza unor avarii apărute la reţeaua de distribuţie, azi, 28 iulie 1998, între orele 10.00 şi 20.00, va fi întreruptă furnizarea apei reci la PT Hala Centrală şi la blocurile aferente zonei Hala Centrală - Costache Negri. Tot azi, apa potabilă va curge cu presiune scăzută la consumatorii casnici şi la unităţile economice din următoarele zone: Bularga, Nicolina I şi II, Frumoasa, Lunca Cetăţuii, Zona Industrială şi CUG.

Mîine, 29 iulie 1998, programul de furnizare a apei potabile la consumatorii din zona Copou va fi schimbat, din cauza unor lucrări la reţeaua de distribuţie. Astfel, locuitorii din acest cartier vor beneficia de apă rece după următorul program: dimineaţa între orele 5.00 şi 10.00, iar după-amiaza între 18.00 şi 22.00. **(Liviu MĂGURIANU)**

Doi tîlhari fugăriţi de 60 de taxiuri

■ *şoferul de pe un taxi "Transgyw" a fost ameninţat cu un cuţit şi dat jos din maşină de doi clienţi* ■ *peste 60 de maşini au pornit pe urmele tîlharilor* ■

Peste 60 de taximetre aparţinînd firmei "Transgyw" au organizat duminică noaptea un "comando" în zona CUG-Miroslava, pentru a recupera maşina unui coleg tîlhărit. În noaptea de duminică spre luni, în jurul orelor 2.00, taximetristul ***Gheorghe Ciprian Ionescu,*** fiind de serviciu pe maşina 223, înmatriculată IS 23 CIP, a luat doi clienţi, urmînd să-i transporte în direcţia Nicolina. Pe drum, cei doi clienţi dubioşi "s-au răzgîndit" în privinţa destinaţiei. Potrivit anchetei procurorilor, ***Dumitru Nălbaru,*** unul dintre pasageri, l-a ameninţat pe şofer cu un cuţit în zona gîtului, spunîndu-i: ***"Ai condus destul. Aici cobori fiindcă trebuie să conducem noi".*** Speriat, taximetristul a coborît iar după cîteva minute a reuşit să găsească un coleg, şi prin intermediul staţiei de emisie-recepţie a fost lansat un SOS pentru toţi şoferii din jur. În scurt timp, s-au adunat peste 60 de taxiuri care au pornit în trombă în urmărirea infractorilor. ***"Ne-am strîns toţi şoferii din zona respectivă, şi am plecat imediat în urmărirea banditilor. I-am ajuns din urmă în dreptul fermei Miroslava, şi am reuşit să-l prindem pe unul din ei. Celălalt a fugit, iar maşina colegului fusese devastată: nu mai avea radiocasetofon, nici staţie, nimic",*** ne-a spus ***Sorin S.,*** unul din martorii oculari.

După primele cercetări, ***Dumitru Nălbaru*** a fost arestat preventiv pentru 30 de zile, în timp ce colegul său este dat în urmărire. Dacă va fi găsit vinovat, Nălbaru poate primi o pedeapsă cuprinsă între 5 şi 20 de ani închisoare. **(N. MANOLIU)**

Intrările în Bazar şi la Plaja Nicolina vor fi păzite de agenţi de pază de la IGS

■ *ei îi vor înlocui, timp de o săptămînă, pe gardienii publici, acuzaţi de Simirad că sînt în cîrdăşie cu încasatorii*

Gardienii publici vor fi înlocuiţi, numai pentru o săptămînă, din pieţe, tîrguri şi oboare, de agenţi de pază ai ***"Independent Guard Security"*** (IGS). Primarul ***Constantin Simirad*** a luat această decizie după ce a constatat că gardienii permit sustragerea unor bani din încasări de către angajaţii din pieţe. În urma unui control efectuat săptămîna trecută la bazar, tîrgul de maşini şi plaja Nicolina de către ***Maria Ailoaie,*** şeful Serviciului Administrare Pieţe, Tîrguri şi Oboare, s-a constatat că Primăria este prejudiciată zilnic de 3-4 milioane lei de către încasatori. ***"Gardienii publici stau şi vegetează sau, probabil, sînt în cîrdăşie",*** a afirmat atunci primarul.

Rezultatele muncii agenţilor IGS vor fi comparate cu cele ale gardienilor publici. Dacă agenţii IGS vor obţine rezultate superioare, primarul va cere gardienilor să aibă aceeaşi eficienţă a muncii, în caz contrar va renunţa la serviciile lor. Pentru a primi explicaţii suplimentare asupra acestei măsuri, ***col.(r). Gheorghe Costan,*** şeful Corpului Gardienilor Publici, a solicitat primarului o audienţă specială în această dimineaţă. **(F. DUMITRAŞCU)**

Elevii de gimnaziu şi de liceu vor susţine cîte 6 teze pe semestru

■ *ponderea tezelor la mediile semestriale s-a micşorat la 25%*
■ *şcolarii pînă într-a patra vor fi notaţi cu calificative* ■

Începînd cu 15 septembrie, elevii din învăţămîntul primar nu vor mai primi note, ci calificative. Ministrul Educaţiei, ***Andrei Marga,*** a comunicat, recent, conducerilor inspectoratelor şcolare metodele după care învăţătorii vor evalua rezultatele copiilor din clasele I-IV. Pe parcursul ambelor semestre, aceştia vor primi, în funcţie de performanţele obţinute, calificativele "foarte bine", "bine", "suficient" şi "insuficient". Media semestrială a elevului va fi hotărîtă în funcţie de două calificative cu frecvenţă mai mare, obţinute în cursul semestrului. În urma celor trei săptămîni de evaluare de la sfîrşitul semestrului, învăţătorul va opta pentru unul dintre calificative. "Media anuală" la fiecare disciplină va fi unul dintre calificativele semestriale, stabilit în funcţie de progresul sau regresul elevului şi raportul efort-performanţă. Spre exemplu, dacă elevul a obţinut în semestrul I calificativul "bine", iar în semestrul al II-lea "foarte bine", calificativul anual va fi "foarte bine". Şi invers, dacă în semestrul I a obţinut "foarte bine", ulterior "bine", calificativul anual va fi "bine", întrucît reflectă evoluţia copilului. Premierile nu vor fi desfiinţate la clasele primare. La opţiunea şcolii, copiii pot fi premiaţi în funcţie de rezultatele globale sau în funcţie de performanţele obţinute la unele discipline. Camelia Gavrilă, inspector general al ISJ Iaşi, consideră că menţinerea coroniţelor este totuşi stimulativă pentru copiii din ciclul primar. ***"Acordarea premiilor nu se va mai face formal, ci va avea o motivaţie bine formulată",*** a afirmat ***Camelia Gavrilă.*** Elevii de gimnaziu şi de liceu vor fi în continuare apreciaţi după sistemul notelor. În sesiunea semestrială, de trei săptămîni, ei vor susţine teze, sub forma unor lucrări recapitulative. Ponderea tezelor în calculul mediei semestriale se va reduce însă, reprezentînd doar 25% din aceasta. Elevii vor susţine şase teze, două în prima săptămînă de sesiune, trei în a doua, cea de-a şasea teză putînd fi susţinută înaintea săptămînilor de evaluare. În următorii ani, calificativele vor fi introduse şi în învăţămîntul gimnazial şi liceal. **(Emilia CHISCOP)**

Chiar dacă elevii din ciclul primar vor fi apreciaţi cu calificative, "coroniţele" nu vor fi desfiinţate

Decât să stai să mă priveşti mai bine te-apuci să vorbeşti!

Pentru că eu nu-ţi pot zâmbi! Pot, în schimb, prietenii tăi. Şi dacă vrei să te distrezi, vorbeşte cu ei, nu cu mine! La noul serviciu **CONNEX PERSONAL**. Cu un abonament lunar de numai **10$**. Cu tarife speciale pentru week-end şi orele din afara programului. Cu tarife identice pentru convorbiri mobil-mobil şi mobil-fix.

Tarife CONNEX PERSONAL	Luni-Vineri		Sâmbătă, Duminică
	7:00 - 18:00	18:00 - 7:00	
Orice convorbire în România**	0,45 USD	0,10 USD	0,10 USD

** De la CONNEX GSM la CONNEX GSM, telefon fix, Dialog, Telemobil

Oferta specială CONNEX GSM: **conectare gratuită** pentru orice serviciu CONNEX GSM şi telefonul **Motorola d460** cu numai 149$*! **Doar până la 30 august!**
* Numai cu activare la CONNEX GSM

Oferta CONNEX GSM te priveşte PERSONAL!

Adresaţi-vă celui mai apropiat dealer autorizat CONNEX GSM.

CONNEX GSM
PERSONAL
Serviciul tău din afara serviciului

Iașul - o uriașă găleată de gunoi

■ *chiar dacă scandalul salubrizării s-a stins și deșeurile menajere se strîng în fiecare zi, canicula a făcut ca traiul în Iași, în luna iulie, să fie un calvar de nesuportat* ■ *alimentele se fleșcăiesc în piețe, iar carnea se învinețește în galantare* ■ *resturile alimentare se topesc în containere și se preschimbă într-o zeamă atît de mirositoare, că-ți mută nasul din loc* ■

Căldurile tropicale din ultimele două săptămîni au arătat cît de greu este de trăit într-un oraș mare, dar au și amplificat starea de mizerie în care plutește domol, în stil moldovenesc, dulcele tîrg al ieșilor. Pe vreme normală, o stradă nemăturată, pe care o calci în picioare în fiecare zi, nu te deranjează. Pe caniculă, însă, cînd fiecare pală ușoară de vînt ridică nori de praf, ale căror particule le scrîșnești printre dinți și care se lipesc pe o piele deja transpirată, fac din orice ieșire în oraș un coșmar. La fel, un coș de gunoi stradal în care nu mai ai loc să îndeși o coajă de banană nu te deprimă. Dar unul în care putrezesc diverse resturi, ale căror "arome" îți mută nasul din loc, îți poate strica o dimineață întreagă. Cam aceasta este situația în Iași, pe timp de vară.

Numai Vărsătoarea din Tomești are toate avizele de funcționare

Chiar înainte de a începe "criza salubrizării", criză datorată bugetului insuficient, situația nu era deloc roz. În a doua jumătate a lunii iunie, Primăria a fost amendată cu 700.000 lei pentru ineficiența serviciilor de curățenie publică. Oficiul Județean pentru Protecția Consumatorilor a efectuat un control tematic asupra calității serviciilor de colectare a deșeurilor menajere. Inspectorii și-au pus realmente mîinile în cap de ce au găsit pe teren. Prima și cea mai mare neregulă constatată a fost lipsa avizelor de funcționare la 7 din cei 9 agenți economici controlați, în trei orașe. Direcția de Administrare a Domeniului Public, cea care se ocupă cu curățenia în Iași, nu are autorizație din partea Inspectoratului de Sănătate Publică și nici din partea Agenției pentru Protecția Mediului. Culmea este că, deși este parte integrantă a Primăriei, DADP nu are nici măcar avizul de funcționare din partea acesteia. Singurul loc din Iași care funcționează în conformitate cu toate reglementările în vigoare este depozitul controlat de reziduuri menajere din Tomești. În rest, Dumnezeu cu mila. Nici o piață ieșeană nu are nici un fel de aviz, sanitar sau de mediu. În aceeași situație sînt și cele trei rampe de descărcare a containerelor cu gunoi în rotocare. Pentru aceste nereguli, Inspectoratul de Sănătate Publică a avertizat Primăria, iar Agenția pentru Protecția Mediului a atenționat autoritatea locală. Pe data de 20 iulie, APM a trimis un comunicat în care se spunea ***"Vă atenționăm că vă aflați în stare contravențională în ceea ce privește asigurarea serviciilor de salubrizare stradală și a îmbunătățirii microclimatului urban. Dacă nu veți lua măsuri de reintrare în normal a activității de curățenie în municipiul Iași, vom fi obligați să luăm măsuri de sancționare a Primăriei între limitele 1 milion și 75 milioane de lei".***

Iașul n-are decît 737 containere de gunoi, deși ar avea nevoie de 1114

Pentru tonele de gunoi menajer care se adună zilnic, Iașul este dotat cu 25 de mașini, din care funcționează doar 20. Restul sînt mai tot timpul în reparații. Mașinile sînt vechi și uzate și deseori lasă în urma lor o zeamă rău mirositoare, care se transformă, sub soarele arzător, într-o mîzgă cleioasă. Amplasarea punctelor gospodărești pentru containerele de gunoi este stabilită de către Primărie. Potrivit raportului OJPC, acestea nu sînt amenajate corespunzător. Perimetrele nu sînt îngrădite. Nu există platforme prevăzute cu canale de scurgere și guri de canalizare care să permită spălarea și dezinfecția locurilor. "Îngrijirile" pe care le primesc zonele cu containere se rezumă la datul cu tîrnul, de obicei în dorul lelii. Din această cauză, în jurul containerelor mustește o pastă rezultată din gunoaiele care n-au ajuns în, ci lîngă recipient. În plus, multe din amplasamente sînt alese aiurea. Unul din exemple este un loc gospodăresc din Tătărași. În spatele Policlinicii din acest cartier sînt amplasate două containere. Apropierea de clădirea în care se tratează pacienții este nepermis de mică. Săptămîna trecută, cele două containere metalice erau pline pînă la refuz. Roiuri de muște, cîteva pisici și un cerșetor căutau de zor după resturi. Mirosul greu, fetid, pătrundea cu ușurință pînă la nasurile celor care își așteptau rîndul să intre la medic. O situație la fel de proastă a fost găsită la una din rampele de descărcare a gunoaielor. Potrivit raportului OJPC, la rampa intermediară pentru descărcarea containerelor, situată în zona Podu de Piatră, debitul de apă este insuficient și nu asigură nici măcar spălarea recipientelor. De curățarea platformei nici nu poate fi vorba. Tot timpul, aceasta este plină de mizerie urît mirositoare care dă amețeli locuitorilor din zonă. Pentru ca tabloul să fie complet, trebuie adăugat că în Iași nu este asigurat numărul de containere necesare. Astfel, față de 1114, cîte ar trebui (din care 14 în piețe agroalimentare), în oraș există numai 737 de containere. Aceasta înseamnă că 33% din gunoiul menajer ajunge altundeva decît la vărsătoare. Pe spații verzi, în scări de blocuri, prin ganguri întunecoase sau sub geamurile locatarilor.

Localnicii din Hîrlău n-au vrut să dea 100.000 lei pentru pubelele din plastic, cu capac

Casele individuale au și ele partea lor de vină la mizeria generală. Nu există pubele igienice din plastic, iar gunoiul este colectat în diverse recipiente improvizate, de la cazane de tablă pînă la cutii de carton. Aici, trebuie să amintim că nu este numai vina Primăriei. În orașul Hîrlău, de exemplu, autoritățile locale au încercat o acțiune de "educare" a cetățenilor. Primăria a pus la dispoziție, contra cost, 100 de pubele cu capac, nou-nouțe. Deși prețurile nu erau foarte mari (în jur de 100.000 de lei), doar cinci gospodari s-au dotat cu recipienții de plastic. Ceilalți au considerat că este o prostie să scoți bani din buzunar pentru un obiect în care să pui gunoiul. Cu siguranță, o inițiativă asemănătoare în Iași ar fi avut același nedorit rezultat.

Infernul din piețe

Inspectorii OJPC au mai controlat și activitatea din patru piețe ieșene. În toate piețele, gunoiul este colectat în coșuri metalice amplasate la capătul fiecărui rînd de mese. Vara, piețele arhipline fac practic imposibilă evacuarea gunoiului. Personalul este insuficient, numărul de coșuri este insuficient. La cîteva capete de rînduri, coșurile metalice ticsite erau întoarse cu fața spre tarabe pentru a împiedica îndesarea în continuare a resturilor. De aceea, printre tarabe se lăfăie în voie coji de banane, de cartofi, pahare de plastic, ziare rupte, ba chiar și legume sau fructe stricate. În plus, nicăieri în Iași nu este amenajată o piață de păsări curată. Ieri, în Piața Independenței, țăranii vindeau găini, pui, gîște, rațe, curcani, direct de pe tarabe, din lădițe de lemn, sub care domneau mormane de găinaț, sau direct de pe asfalt. Doar două din cele aproape 10 cuști speciale erau folosite. Pe una din ele, o precupeață gureșă expunea roșii și castraveți. Alături era numai rumeguș amestecat cu găinaț. Totuși, conducerea pieței se făcea simțită. Unul dintre administratori certa de zor o țărancă ce vindea porumb fiert. ***"Aveți vreun aviz de principiu de la Poliția Sanitară? Cum se poate așa ceva? Cu mîinile cu care vindeți legume, vindeți și porumb?".*** Pînă la urmă, țăranca a dosit marfa, vînzînd porumbul de sub tejghea. Două tarabe mai încolo, o altă țărancă vindea castraveți murați. Tot din găleată, tot cu mîna cu care alegea și legumele. Pe ea, însă, n-a întrebat-o nimeni de sănătate. În Piața "Hala Centrală", recent renovată, domnea aceeași debandadă. Moleșiți de căldură, veghind deasupra cîtorva legături de verdeață, precupeții se răcoreau cu cîte o bere sau o "litră" de vin, cumpărată de la colț. Muștele erau la ele acasă, iar în zona produselor de carne, bîzîitul devenea chiar supărător. Din cauza căldurii, culoarea hălcilor de carne vira spre nuanțe de maro și mov. În piața "Nicolina", renumită pentru faptul că este mai ieftină, era puzderie de oameni. Pe tarabe - orice, de la vase de inox "Solingen" vîndute de țigănci, pulpe de pui basarabene, pînă la macrameuri. Pe jos, piersici la coșarcă, struguri la paner, porumbi de fiert puși direct pe asfalt pe cîte o bucată de plastic. În căldura înăbușitoare, trei butoaie imense, rămase probabil de la varza murată de Paște, trimiteau în aer valuri de mirosuri acre. În rest, ouă vîndute din mașini ce stăteau în soare, butoiașe cu măsline descoperite, lapte la sticle de plastic, borș ce aproape fierbea în pungile de plastic în care era ambalat. În toate piețele se vedea însă mîna Primăriei, măcar prin afișele cu ***"Este interzisă comercializarea ciupercilor".*** Interzisele ciuperci erau vîndute în afara pieței, laolaltă cu interzisele țigări fără timbru.

E necesară privatizarea serviciilor de colectare a deșeurilor

Canicula ultimelor două săptămîni a accentuat starea de mizerie a orașului. Pe lîngă arșiță, cetățenii ieșeni au fost obligați să suporte trotuarele nemăturate, străzile nestropite, mirosurile de tot felul care emanau din containere, gunoaiele care se lipeau de încălțări. Vara în oraș a devenit un coșmar. La toate aceste probleme, Agenția pentru Protecția Mediului a amenințat cu amenzi, Inspectoratul de Sănătate Publică cu epidemii, iar Oficiul Județean pentru Protecția Consumatorilor cu recomandarea de privatizare a activității de colectare a deșeurilor menajere. **(Dana PAVEL)**

Retrospectiva săptămînii negre a gunoiului

■ *timp de șapte zile, Primăria a refuzat să mai golească tomberoanele cu deșeuri menajere, condamnînd Iașul la moarte prin sufocare* ■ *Simirad i-a arătat cu degetul pe cei de la Consiliul Județean, cei care au împărțit bugetul pe '98* ■ *mediatorul, Direcția Finanțelor Publice a găsit soluția: firește, banii* ■

La mijlocul lunii iulie, timp de o săptămînă, curățenia orașului a fost abandonată de Primărie, din cauza banilor insuficienți alocați de Consiliul Județean acestui sector. Practic, ieșenii au asistat la cea mai mare criză de după '89 privind salubritatea orașului; măturatul stradal și întreținerea spațiilor verzi au fost întrerupte. Deși înainte de izbucnirea acestei crize, salariații Direcției de Administrare a Domeniului Public (DADP) goleau zilnic coșurile stradale de gunoi, existau totuși voci care spuneau că mai sînt multe de făcut în ceea ce privește curățenia orașului. Cu atît mai mult, după 7 zile de la întreruperea serviciilor de salubritate stradală, situația în teren devenise dezastruoasă: zeci de pubele își revărsau mizeriile pe de lături, umplînd de scîrbă pe trecătorul obișnuit cu un anumit grad de civilizație. Cîteva zone centrale din oraș au fost transformate în "vărsători de gunoi" pentru cetățeni, deoarece resturile menajere formau mormane de gunoi pe trotuare. Din cauza lipsei fondurilor, Constantin Simirad luase decizia ca gunoiul să fie ridicat o dată la patru zile.

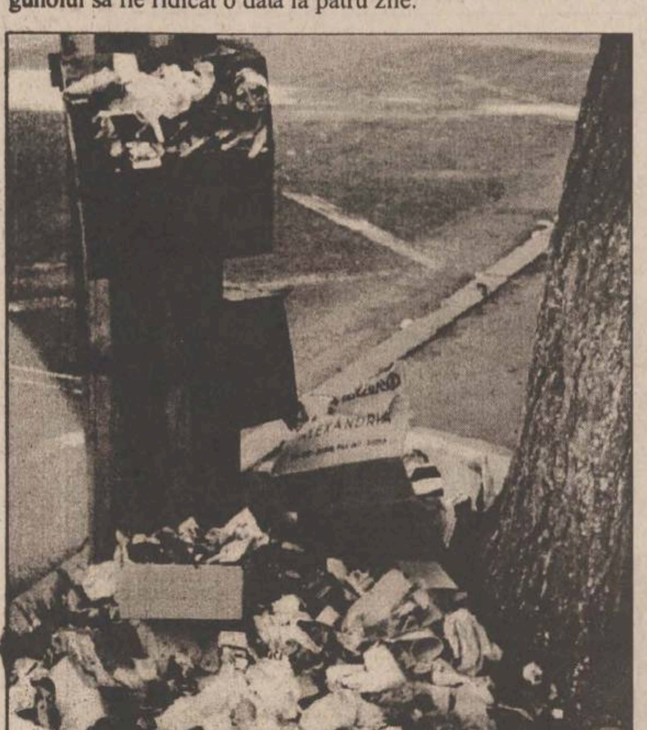

Amețitoare valuri de mirosuri pluteau deasupra Iașului

Singura soluție și cea mai la îndemînă găsită de primar pentru a putea continua activitatea de salubrizare stradală și pentru a ieși din criză a fost restructurarea de personal. Din cei 1200 de angajați ai DADP au fost puși pe "lista neagră" 250.

Imediat, au apărut reacții contrare din partea medicilor epidemiologi: ***"Macerarea gunoaielor duce la înmulțirea germenilor și împrăștierea lor, atunci cînd bate vîntul. Staționarea gunoaielor va duce la «intoxicarea solului», dat fiind că nicăieri în Iași nu avem o platformă pentru depozitarea gunoaielor, așa cum scrie la cartea de specialitate. Dacă adăugăm la acestea și disconfortul olfactiv, spectacolul este complet",*** declarase ***Maria Bîrhală,*** șef al Inspectoratului de Sănătate Publică (ISP). După cîteva zile, ISP atenționa Primăria, printr-o adresă oficială, că ***"serviciile de salubritate au obligația de a evacua reziduurile solide".***

Măsuri luate cu gheara în gît

Strîns cu ușa, primarul ***Constantin Simirad*** s-a gîndit să pună în aplicare cîteva măsuri pentru a scoate Iașul din acest impas.

Astfel, conducerea Primăriei intenționa să oblige, printr-o hotărîre de consiliu local, toți proprietarii de terenuri situate în intravilanul orașului să se ocupe de îngrijirea atentă a acestora. În același context, inspectorii Primăriei ar fi derulat o vastă campanie de determinare a patronilor care dețin spații comerciale pe raza municipiului Iași să se ocupe de curățenia terenului din apropierea firmelor pe care le conduc. Viceprimarul ***Vasile Dumitriu*** declara: ***"Zilele acestea, lucrăm la un inventar al terenurilor situate în intravilanul municipiului Iași, deoarece am observat că foarte multe terenuri nu sînt îngrijite și au un aspect dezgustător. Sînt pline cu bălării și alte mizerii. La fel vom face și cu patronii care dețin firme în Iași. Toți vor fi obligați să întrețină zona respectivă".***

Aflat în situația de a nu mai avea bani pentru serviciul de întreținere a curățeniei stradale pentru trimestrul patru al acestui an, Constantin Simirad a mai propus introducerea a două taxe: una pentru iluminat public și alta pentru salubritatea stradală, acestea fiind singurele mijloace, în viziunea primarului, pentru a scoate Iașul din impas. ***"Aceste taxe sînt absolut necesare pentru ca Iașul să nu devină cel mai murdar și mai puțin luminat oraș din țară. Pentru salubritatea stradală cheltuim lunar 300-400 de milioane de lei, însă nu mai avem bani decît pînă la sfîrșitul trimestrului trei al anului",*** declarase Constantin Simirad, speriat de faptul că imaginea sa de personalitate publică începe să se voaleze în ochii cetățenilor.

"Oamenii negri ai orașului"

Pentru a atrage atenția ieșenilor asupra conducerii Consiliului Județean (CJ), care s-a ocupat de împărțirea banilor, primarul a realizat un afiș prin care erau prezentați, după propria opinie, "oamenii negri ai orașului": președintele CJ ***Liviu Antonesei*** și vicepreședintele aceleiași instituții, ***Constantin Ștențel. "Din cauza lor străzile Iașului nu vor mai fi măturate! Din cauza lor străzile nu vor mai fi iluminate pe timpul nopții! Din cauza lor nu vom plăti donatorii de sînge!",*** acestea fiind doar cîteva sloganuri tipărite pe afișul realizat de Simirad. În aceeași perioadă, Constantin Simirad luase o nouă hotărîre: în luna octombrie, odată cu sărbătorirea Zilelor Iașului, primarul va acorda două medalii pentru cei doi "oameni negri ai orașului", precum și două medalii care să ateste calitatea de "om alb al orașului" fostului prefect ***Dan Gîlea*** și fostului președinte al CJ, ***Ioan Amihăiesei.***

Atacurile fulminante ale lui Simirad și ale conducerii CJ au degenerat atît de mult, încît Liviu Antonesei a declarat că îi pare rău că primarul Iașului îi este naș: ***"Regret enorm că este nașul meu de cununie. Sper să nu am surprize în căsnicie că mi-am ales așa un naș".***

Victoria salubrizării

La începutul săptămînii trecute, situația a evoluat spre bine. Primăria a fost anunțată de către Direcția Finanțelor Publice că urmează să primească 21 de miliarde de lei de la Ministerul Sănătății. Această "lovitură de teatru" l-a determinat pe Constantin Simirad să renunțe la impunerea taxelor pentru iluminatul public și pentru salubritatea stradală. De asemenea, Primăria a anunțat că nu-i va mai trimite în șomaj pe cei 250 de angajați ai DADP, măsură care ar fi trebuit luată la sfîrșitul lunii iulie. În lupta pentru un buget mai mare pentru municipiul Iași, Constantin Simirad înregistra prima victorie. ***"Aceștia sînt bani care ni se cuvin, deoarece noi am finanțat sectorul sanitar ieșean în trimestrele I și II. Nu ne rămîne decît să vedem cum vom distribui banii. Cu siguranță, vom acoperi domeniile deficitare: salubritate stradală, iluminat public, asistență socială și gardieni publici. Este o victorie a noastră, chiar dacă ni se cuveneau, în mod normal, 25 de miliarde. Acum putem respira ușurați și vom reuși să ne ocupăm de problemele stringente ale orașului",*** declara la începutul săptămînii trecute Constantin Simirad.

În prezent, Primăria a revenit la programul normal de igienizare a orașului, gunoiul stradal fiind ridicat zilnic. Însă foarte mulți ieșeni sînt de părere că Iașul rămîne încă un oraș care mai are multe de făcut la capitolul curățenie. **(Liviu MĂGURIANU)**

CITADIN
NU DAȚI FOC

Medicii epidemiologi prevăd înmulțirea rozătoarelor, a muștelor și gîndacilor

■ *în plus, ne mai pîndesc și bolile diareice*

În fiecare vară, Iașul pare să se transforme într-o găleată uriașă de gunoi. Echipele care aparțin de serviciul de Salubritate din cadrul Direcției de Administrare a Domeniului Public, toropite de soare, abia dacă mai fac față măturatului. În acest timp, în autobuze prăfuite merg către serviciu zeci de mii de ieșeni, nădușiți de căldură și înjurînd RAJAC -ul sau RAT-ul că au oprit apa la asociațiile de locatari cu datorii chiar acum, în miezul unei veri toride. Așa încît, peste Iași plutesc nori mirosind a transpirație, în zilele cînd aceste regii întrerup furnizarea apei.

În ultima săptămînă, cînd temperatura aerului s-a situat, cel mai frecvent, în jurul cifrei de 36 grade Celsius, medicii au atras atenția asupra faptului că populația trebuie să aibă grijă să se hidrateze corespunzător, consumînd cantități mai mari de apă. Cu certitudine, acest lucru este mult îngreunat, în condițiile în care apa este oprită. Mai mult decît atît, medicii epidemiologi cred că oprirea apei reci poate conduce la apariția îmbolnăvirilor de hepatită și de boli diareice. ***"La începutul fiecărei veri, Ministerul Sănătății ne trimite un plan privind măsurile care trebuie să se ia împotriva bolilor diareice. Între acestea, se prevede ca RAJAC să mențină rețelele de apă sub presiune, să nu întrerupă apa la populație și, atunci cînd au terminat niște lucrări și spală rețeaua prin hiperclorinarea apei, să anunțe populația, ca să nu consume acea apă",*** ne-a relatat ***dr. Dana Scumpu,*** inspector șef adjunct la Inspectoratul de Sănătate Publică Iași. Imposibilitatea de a spăla fructele și legumele, în condiții corespunzătoare, poate duce la apariția cazurilor de toxiinfecție alimentară. În plus, la începutul acestei luni, primarul Constantin Simirad a anunțat că Primăria nu mai are bani suficienți pentru ridicarea, zilnic, a gunoiului. După numai două zile, gunoiul se revărsa din toate containerele și lăzile de gunoi.

Medicii epidemiologi au explicat atunci că depozitarea gunoaielor va conduce la înmulțirea rozătoarelor, a muștelor și gîndacilor. Deși, între timp, această situație s-a reglementat, Iașul este în continuare murdar. **(Cristina PETRACHE)**

Pagină coordonată de Gynella PARFENIE

Monitorul Editoriale

POLITICĂ INTERNĂ

Radu Vasile face ceea ce știe mai bine: balet

Odată cu venirea lui Radu Vasile în fruntea guvernului s-a schimbat și rolul informal care îi este atribuit primului ministru în actul executiv. Pe vremea fostului guvern, Victor Ciorbea avea de dat seamă pentru toate nerealizările Executivului. Toate oalele se spărgeau în capul său. El trebuia să-și dovedească în fața camerelor de luat vederi competența în toate domeniile care aveau legătură cu administrația centrală, aflate în sarcina ministerelor. În acest tip de abordare, responsabilitatea și solidaritatea guvernării erau înțelese în mod maximalist, Ciorbea fiind văzut (pînă în momentul crizei politice) singurul vinovat pentru eșecurile echipei pe care o conducea.

Abil, Radu Vasile a diseminat responsabilitățile în interiorul guvernului și a anunțat că pentru nerealizările dintr-un anumit domeniu va răspunde personal ministrul implicat. Acest sistem, mai puțin birocratic, rezervă premierului rolul de creator (cu sprijin politic) și coordonator al strategiilor de guvernare. Atît. Prin programul de guvernare și prin termenele fixate de acesta, miniștrii vor răspunde fiecare pentru ceea ce face ministerul pe care îl conduce. Această mutare a centrului de greutate a responsabilităților îi dă premierului mai multă autoritate în interiorul Guvernului și mult spațiu de manevră în relația cu partidele din coaliția guvernamentală. Tot astfel, Radu Vasile are un alibi pentru efectuarea fără seisme importante a remanierilor guvernamentale. Este de așteptat ca premierul - pentru a mima dinamica guvernării - să apară periodic și să agite sperietoarea nerespectării termenelor și a remanierii. Rămîne de văzut dacă în înnoirea echipei executive premierul va ține cont doar de calculul politic și de idiosincrasiile personale (există semne că așa se va întîmpla).

Întărirea poziției premierului nu a rezolvat însă o altă problemă rămasă de pe vremea lui Ciorbea, aceea a coeziunii echipei guvernamentale. Nici măcar reprezentații PNȚCD nu reușesc să se înțeleagă între ei. Din echipă mai fac parte reprezentanți ai guvernului Ciorbea - Gavril Dejeu și Dinu Gavrilescu - care fac parte din așa numita grupare a "talibanilor țărăniști". În plus, două personaje influente și alunecoase din PNȚCD - i-am numit pe Sorin Dimitriu (cel care are controlul asupra întregii economii de stat, copilul de suflet al președintelui Constantinescu) și Ioan Mureșan (un lider cu calități pacifiste și cu un acut simț al oportunității, asemeni lui Valeriu Stoica în PNL) - care nu și-au clarificat poziția față de "gruparea de la Brașov", îi stau premierului ca un ghimpe în coastă. Apoi, între Radu Vasile și Daniel Dăianu, titularul Finanțelor, sprijinit de PNL, există o evidentă antipatie, cauzată de diferența de temperament (sobrul Dăianu nu va gusta niciodată spiritele fruste ale colocvialului Vasile) și de formație intelectuală (mulți vorbesc de un complex al premierului față de subordonatul său). Într-un interviu acordat cotidianului "Adevărul", premierul afirma fără menajamente că pînă acum "n-am avut parte de miniștri ai Finanțelor valabili", deși îi reproșa ministrului că încalcă principiul solidarității guvernamentale și consemnul de a nu emite opinii personale în afara guvernului. Vasile vede în menținerea lui Dăianu în fruntea ministerului influența neplăcută a grupării Stoica din PNL, aliata radicalilor din PNȚCD. Deloc paradoxal, premierul s-a dovedit a fi cel mai compatibil (psihologic) cu miniștrii PD, cei care, spune el, au misiuni dificile și care s-au dovedit eficienți și pragmatici în activitate. Premierul este conștient - și acest gînd îi provoacă nervozitate - că nu va putea juca la nesfîrșit cartea democraților, fără a aduce prejudicii partidului din care face parte și, implicit, carierei sale politice.

Combinînd instrumentele care stau la îndemîna premierului și punctele de tensiune din interiorul guvernului, avem o imagine aproximativă a ceea ce se va întîmpla în luna august la remanierea și restructurarea guvernului. Politic vorbind, Radu Vasile și-a făcut socotelile pentru a cădea în picioare în orice situație. Va veni însă o vreme cînd baletul liderului țărănist va deveni inutil dacă guvernarea nu se va solda cu rezultate. Tot așa, și jocul responsabilităților își va relua cursul normal, iar premierul nu va mai putea arăta cu degetul în propria echipă în cazul în care gestionarea activității executive eșuează. Un balerin își poate rata cariera nu numai dacă își frînge gîtul, ci și dacă își rupe un deget. **(Adrian CIOFLÂNCĂ)**

SPORT

Europa și-a luat ochii de pe fotbaliștii români

Una dintre cele mai interesante preocupări ale microbistului român de fotbal a fost urmărirea jucătorilor carpato-danubieni în principalele campionate fotbalistice ale bătrînului continent. Săptămînă de săptămînă, noi am încercat, folosind toate mijloacele de informare specifice muncii jurnalistice, să aflăm ce mai fac Moldovan prin Anglia, Sabău în serie A, Adi Ilie în Spania, Dorinel Munteanu în Germania sau Gică Mihali în Franța. Din păcate, atît pentru noi, cît și pentru iubitorul obișnuit de fotbal, munca în viitorul sezon ne va fi serios ușurată, pentru că numărul fotbaliștilor români în marile ligi europene se împuținează serios. Prin revenirea lui Sabău în țară, la Rapid, campionatul italian se va juca fără români. La fel și cel francez, deoarece Cornel Papură a pierdut contactul cu prima echipă la Rennes, iar Guingamp, team-ul lui Mihali, a retrogradat. Nici în Bundesliga germană nu mai sîntem, pe moment, reprezentați. Ionuț Lupescu, cel care timp de opt ani de zile s-a bătut cu toate "panzerele" posibile și imposibile, la Leverkusen și Mönchengladbach, a decis să se reîntoarcă la matca dinamovistă, iar FC Köln, echipa lui Vlădoiu și Dorinel Munteanu, a luat drumul pribegiei în "Zweite Liga". Jean l-a urmat, de altfel, pe Ionuț în ograda lui Cornel Dinu, în timp ce viitorul lui Dorinel, "piticul atomic", este destul de incert. Dacă trecem Mîneca, în Anglia, găsim în patria fotbalului un singur român, Dan Petrescu, fermentul echipei Chelsea și atît. Singura mamă a rănitilor noștri rămîne însorita Spanie, acolo unde ai noștri se înmulțesc de la sezon la sezon. Dacă Prodan va părăsi Atletico pentru Glasgow Rangers, alți trei români s-au înfipt în "Primera Division": Lucian Marinescu și Cătălin Munteanu la Salamanca și Sabin Ilie la Valencia.

Se observă, deci, un recul al interesului pentru români din partea puternicelor cluburi din Vestul Europei, în ciuda faptului că se așteptau foarte multe transferuri spectaculoase după "Coupe du Monde", mai ales după seara de la Toulouse, cînd România a învins Anglia. Totuși, acum, deși spartul tîrgului este un eveniment departe de a fi consemnat, cele mai interesante mișcări ale fotbaliștilor români par a fi, mai degrabă, retrogradări: Viorel Moldovan a plecat de la Coventry în Turcia, iar Daniel Prodan va schimba tricoul Atletico Madrid cu kiltul lui Glasgow Rangers.

În privința primului, oricît ar fi de mulțumit noul selecționer Pițurcă de faptul că îl va avea pe Viorel mai aproape și că el are ocazia de a juca mai mult în campionatul otoman decît în nefericita aventură de la Coventry, credem că terenurile tari din Turcia și adversarii modești nu vor fi factori de progres pentru nouarul echipei noastre naționale. În ceea ce-l privește pe Prodan, deși scoțienii și antrenorul lor, olandezul Dirk Advocaat, au planuri mărețe de viitor, trebuie să spunem că "liga fustanelelor" este foarte prost cotată în Europa, cam în aceeași zonă cu echipele noastre. Într-adevăr, dacă o oarecare Istanbulspor este scutită de primul tur preliminar UEFA, altădată prestigiosul Glasgow Rangers se chinuie printre aceleași furci caudine ca și Argeșul și Oțelul.

Concluzia pare a fi una singură: "Coupe du Monde" nu s-a dovedit pentru fotbaliștii noștri acea mare afacere pe care mulți au sperat-o. Fie din simplul motiv că urma alege, după victoria prestigioasă în fața Angliei urmînd umilința croată. Într-adevăr, urma a ales și în cazul croaților, mulți jucători care n-au prea avut timp să strălucească pe terenurile franceze obținînd bune contracte, cum e cazul lui Igor Tudor, vizat de Juventus Torino. Sau poate că, în ciuda bilanțului acceptabil al tricolorilor, prestația jucătorilor români n-a fost în măsură să entuziasmeze pe impresarii occidentali. Singurul fotbalist român de care s-a vorbit la superlativ în timpul Cupei Mondiale a fost Adrian Ilie, dar, vizavi de "cobra" noastră, imensa clauză de reziliere a contractului valencian este descurajantă chiar și pentru superputeri ca Real și Barcelona. În ochii marilor procuratori occidentali, vedetele consacrate ale naționalei române sînt cam trecute, în timp ce tinerii care urmează nu reușesc încă să convingă. **(Nicolae GRECU)**

PROSTIA OMENEASCĂ

Prostia de a fi corect

Anton ADĂMUȚ
conf. univ. dr. la Facultatea de Filosofie a Universității "Al. I. Cuza" Iași

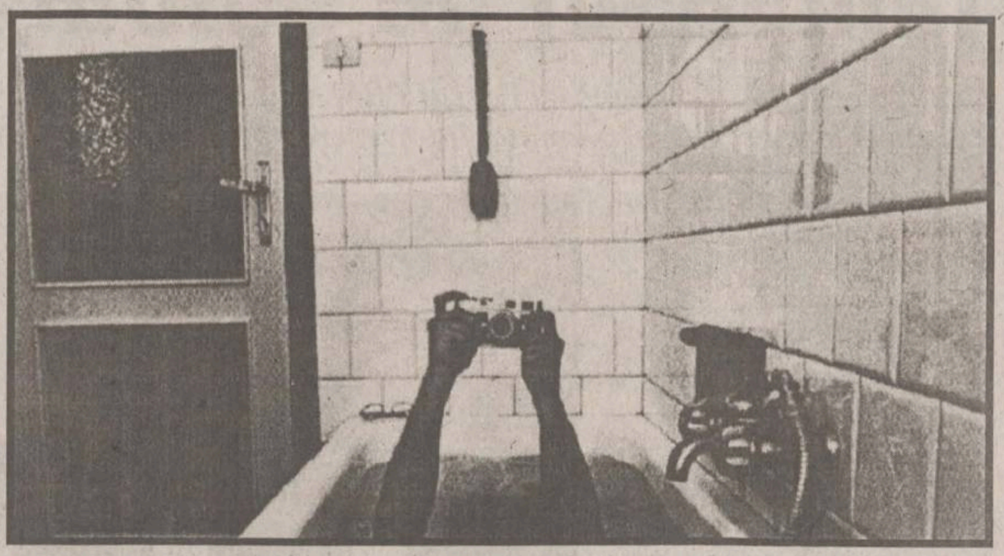

O știre dintr-un cotidian bucureștean, nu importă care, zicea cam așa: "mii de bucureșteni rămîn fără apă caldă fiindcă vecinii lor spun: nu plătesc nici de-ai dracului". Și nu plătesc, dom'le. Au milioane la asociație, își amanetează cele ce mai pot fi amanetate, dar de plătit, ioc. Tu, în schimb (și în această categorie intru și eu, ca prostul), plătești conștiincios asociația, nu care cumva să fie ceva în neregulă. În neregulă e ceva, pentru că apa caldă nu curge nici să o pici cu ceară.

Și de ce-ar curge dacă nu e plătită? Aici e marea problemă. Eu plătesc, el plătește. Ceilalți, nu. E dreptul meu, dacă plătesc, să fiu servit. În fond, nu mă interesează nesimțirea celuilalt, după cum nu-l interesează pe el simțirea mea. Ce dacă vecinul plătește, zice rău platnicul. Eu nu am nevoie de apă caldă. Pot încălzi. Chestia e că nici gazul nu-l plătește. Dar eu, eu care plătesc la zi gaz, lumină, apă caldă, toate celelalte, eu ce vină am? Am o vină mare, una care nu poate fi iertată: sînt corect. Iată vina mea. Sînt prost pentru că sînt corect. Și tot de mine se leagă ceilalți. "Ce, dom'le, te dai mare? Plătești la zi? Nu vezi că ăștia fură pe capete? Prostule! Fă ca noi, nu plăti. Dacă vin la ușa mea, îi alung cu vorbe grele și le dau și cu ceva în cap. Mama lor de bandiți"...

Bine, bine, dar eu cu ce-am greșit? Unde e vina mea că, plătind pentru un serviciu, acesta îmi este refuzat?! Ce vină am eu dacă nu vreau să put?! "O faci pe-a neamțul și ești corect, suferă atunci. Noi o facem pe-a românii și ne descurcăm. Fi-i și tu român, așa ca noi". Nu, stimabile, nu voi să fiu așa român. Dacă român înseamnă să înșeli, să furi, să fii incorect, nu, hotărît nu vreau să fiu român. Nu vreau să put. De ce să-mi încălzesc apă, atunci cînd ar trebui să am la robinet, că doar pentru asta plătesc. Nu sînt în rînd cu lumea, iată concluzia.

Așa am ieșit eu din rîndul lumii, eu și atîția alții ca mine. Am ieșit pentru că vreau să mă spăl și să nu-l deranjez pe celălalt cu miasmele mele. Așa gîndesc eu. Se pare că gîndesc prost. Dacă am gîndi normal, ar fi mai puțină duhoare în jur. Dacă nu, ne vom amușina unii pe alții și vom spune reprobator: "Uite cum pute ăla, care-și plătește asociația. Asa-i trebuie"...

Să nu uităm că gradul de civilizație al unui popor se măsoară și prin cantitatea de săpun pe care o consumă. La noi se consumă foarte puțin săpun.

Nu credeam să ajung vreodată să-mi reproșez faptul de a fi corect. Comunitatea, care e de incriminat într-un procent îngrijorător de mare, m-a îndemnat către acest autorepros. Pînă unde va merge el? Nu-mi dau seama. Dar știu că este o lume înapoiată aceea care fuge de apă și de săpun. Noi ne ferim și ne mirăm apoi că nu sîntem acceptați de unii și de alții. Păi aia sînt curați, ăia măcar se spală. Ne lăudăm că sîntem deștepți, ne lăudăm cu olimpicii noștri. Foarte bine, dar ce faci cu un olimpic care pute? Să nu ne mai mirăm atunci că primul lucru pe care îl fac străinii cînd catadicsesc să ne primească la ei este de a ne căuta de pureci. Și tot noi ne enervăm! Să fim corecți între noi înainte de a le cere celorlalți să fie corecți cu noi. Să fim corecți și să nu mai vedem în certitudine o prostie. Dacă neamțul ar face ca noi, apoi neamțul s-ar muta la noi. Arătați-mi unul care face așa ceva și-l mănînc. Dar nu veți afla, și așa mor eu de foame. Prefer să fiu prost în felul acesta, prost de corect. NATO are nevoie de oameni curați și care-și plătesc datoriile, atîtea cîte sînt și cum sînt. Altminteri, la români, dacă ești corect, ești prost. Acesta este marele nostru românism? Nu mai avem mult și asta va fi? Dacă nu este deja... ■

ISTORIA PE FURATE

Cum și-au omorît timpul Marx și Engels

Andi MIHALACHE
cercetător la Institutul de istorie "A.D. Xenopol"

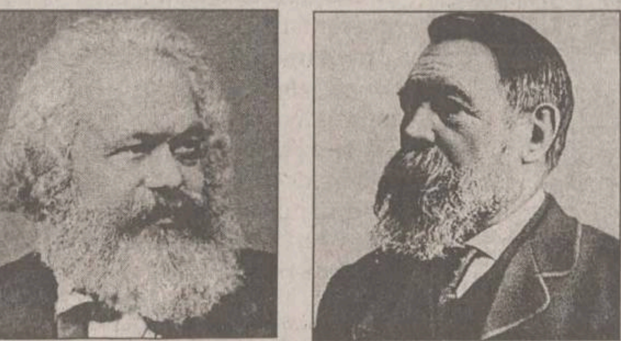

Karl Marx și Friedrich Engels

Cu toții știm cîte ceva despre Marx și Engels, filosofii-proletari. Ne scapă totuși nepotrivirea stînjenitoare, uneori hilară, dintre ceea ce au scris și felul în care au trăit. Deloc austeri, nu tocmai altruiști, cît se poate de burghezi.

Tradiția rabinică a familiei Marx, mergînd pe linia ambilor părinți pînă în secolul XVII, nu asigura tînărului Karl prea multe perspective. Dimpotrivă, pentru a-și putea păstra meseria de avocat, tatăl său fusese nevoit să se convertească la protestantism. Am putea găsi aici originile antisemitismului pe care Karl îl va exprima, ceva mai tîrziu, în scrisorile către Engels. În persoana lui Marx păreau să se intersecteze ura față de burghez și ura de sine a evreului, aversiunea față de evreitatea care îl hărăzea marginalizării și mai ales sărăciei. Străduindu-se să deteste evreul, Marx voia, poate, să se îndepărteze, măcar mental, de condiția ancilară a strămoșilor săi. În același timp, nu ura mai puțin situația socială pe care trebuia să și-o construiască, dar care pretindea, în prealabil, frustranta negare a sinelui evreiesc. Ambele înclinații se răsfrîngeau în relațiile cu părinții: în cumpătarea lor, Karl, eternul persecutat, descoperea neîncetat mult invocata meschinărie a burghezului.

Corespondența lui ne indică un individ destul de fragil, dependent de stipendiile părintești sau de gentilețea lui Engels, trăind, în general, din bucuria micilor expediente. Veșnic apăsat de scadența unor împrumuturi și vexat de autoritatea pecuniară a mamei, Karl visa, ofuscat, la moștenirea pentru moment refuzată de excesiva longevitate a doamnei Marx. Preocuparea pentru redistribuirea veniturilor în beneficiul celor defavorizați își va fi găsit, cine știe, cea dintîi aplicare în căsătoria cu artistocrata Jenny Westphalen. Diagrama succesiunilor posibile îl includea și pe unul din unchii soției sale. Din cele scrise lui Engels rezulta satisfacția provocată de vestea îmbolnăvirii... "bătrînului animal", ca să respectăm termenii în care Marx își definea prezumtivul binefăcător.

Deși a văzut în *muncitor* forța care va da istoriei un alt sens, nu sînt indicii care să ateste dorința lui Marx de a împărtăși destinul acestui erou exemplar. Strategia matrimonială privitoare la fiicele sale, ierarhizarea meticuloasă a pretendenților în funcție de averea lor mărturisesc dorința de elevare socială și o crispată fugă de sărăcia, inerentă atunci, a "clasei" muncitoare. Nu știm în ce măsură obsesia penuriei l-a îndemnat să așeze ***economicul*** la fundamentul întregii existențe. Dar sîntem siguri că atît el cît și Engels nu vedeau nici o contradicție între convingerile politice (comuniste) și afacerile bine chivernisite. Încercarea de a le confunda - mai precis traficul de influență încercat de autorii ***Manifestului*** - a avut drept urmare excluderea lor din partid. Rămînînd în interiorul condiției burgheze - și fără intenția de a o părăsi vreodată - desființau doar în cuvinte "plus-valoarea" de pe urma căreia, de fapt, trăiau ei înșiși. Egoista lume burgheză era negată de Marx ***în numele proletariatului,*** mai puțin într-al său. Teoria referitoare la dispariția statului nu traduce decît ambiția de a nu se lăsa depășit de Bakunin în privința radicalismului ideatic. Percepîndu-se ca gînditor-șef al întregului socialism european, Marx nu a ezitat să-și denunțe rivalul drept agent al poliției țariste...

Profetul emancipării definitive a individului pare să fi avut însă oarecari îndoieli în privința... consoartei - cea care nu beneficia de generozitatea doctrinară a soțului. "Femeile trebuie ținute din scurt", se autoconvingea Marx într-unul din momentele de vîrf ale războiului conjugal. Cele prescrise în ***Capitalul*** trebuiau să intre în vigoare abia după dispariția fizică a celor doi prieteni, mulțumiți cu postura tardiv verificabilă a prezicătorului. Și unul și celălalt țin la poziția socială deținută, nevrînd să-și îndreptățească predicțiile printr-o solidarizare efectivă cu muncitorimea pe care o compătimeau în scrierile lor. Întreaga lui viață, Marx a evitat, aproape superstițios, orice apropiere de clasele inferioare ale societății. Mai mult, fiul (Friedrich) rezultat din relația cu o servitoare a casei, va fi încredințat lui Engels, mereu dispus să menajeze aparențele de onorabilitate ale amicului său. Cum abia în pragul morții Engels va recunoaște adevărul, tînărul mai sus pomenit va împărtăși destinul nefericit al mamei.

Educația aproape primitivă și permisiunea de a intra doar pe ușa servitorilor sînt aspectele cele mai vizibile ale acestei renegări tăcute. Reticența față de zonele periferice ale societății se observă și în încăpățînarea cu care nu accepte modesta idilă dintre Engels și Mary Burns, o femeie provenind din mediile muncitorești. La moartea ei, zgîrcenia cuvintelor de consolare este urmată grabnic de subiectele predilecte ale epistolelor marxiene: banii și buletinul amănunțit al stării sale de sănătate.

Ca și în cazul lui Marx, eventuale conexiuni între biografia lui Engels și "cauza" proletariatului sînt greu de făcut. Provenind dintr-o familie de industriași germani, Engels pleacă în Anglia unde își folosește veniturile (deloc modeste) pentru a accede la respectabilitatea proprie ***high-life***-ului britanic. Știe să adopte în acest scop acele atitudini exterioare - vînătoare de vulpi, echitație, recepții în somptuoasa reședință londoneză - care să-i asigure anturajul protipendadei engleze. Pasiunea pentru jocurile la Bursă, pentru vinurile scumpe și... nu numai, completau portretul unui ***bon viveur*** mult prea depărtat de stereotipia revoluționarului ascet și dezinteresat. "Tare aș vrea - îi scria lui Marx din Paris, de astă dată - să golesc cîteva sticle cu tine. Dispun de o rentă de 5000 de franci și nu fac altceva decît să scriu și să mă distrez cu femei... Dacă n-ar fi franțuzoaicele, viața n-ar merita să fie trăită".

La nivel propagandistic, prietenia dintre Marx și Engels era pusă, în primul rînd, pe seama comuniunii de idei, a insomniilor determinate de soarta proletariatului mondial. Corespondența lor relevă măsura în care Marx depindea de Engels, material și intelectual, deopotrivă. Astfel, în 1851, Karl se angaja drept corespondent al ziarului american "New York Daily Tribune" (nu tocmai comunist), deși inițial se recunoscuse incapabil să învețe engleză. Ca urmare, timp de un an, Engels va redacta numeroase articole sub numele lui Marx, onorariul revenind însă celui din urmă, mereu strîmtorat.

În acea epocă, ideile marxiste nu anunțau defel cariera de mai tîrziu. Nici chiar familia Marx nu se arăta convinsă de utilitatea lor: "soțul meu - scria Jenny lui Engels - este la bibliotecă unde își omoară timpul". Aproape neobservat în momentul apariției, ***Capitalul*** era popularizat de neobositul Engels care, sub nume diferite, publica recenzii cu aprecieri contradictorii în ideea de a provoca o dezbatere mai amplă. Personalitățile socialiste de orientare moderată - mai puțin dispuse să împărtășească extravaganțele teoretice ale celor doi - sînt "desființate" cu epitete care epuizează întreaga gamă a insanităților posibile. Aceasta nu înseamnă că banii "idiotului de Lassalle" nu sînt bine primiți de pragmaticul Marx.

După cele mai sus menționate, imaginea celor doi revoluționari de cafenea nu se prea confundă cu gravitatea istoriei ca luptă de clasă. Afirmațiile lor nu costau nimic și făceau mai suportabil plictisul cotidian. Inițial, nimeni nu a fost obligat să-i creadă pe cuvînt: le putem acuza mai curînd posteritatea decît pe ei înșiși. Deși nu s-au luat niciodată prea în serios - Marx și Engels s-au bucurat, ca puțini alții, de urmași dispuși să o facă, să le continue opera pînă la ultimele ei consecinte. ■

VIAȚĂ DE TELEMAN

Ce mai moare la noi?

Bogdan ULMU
regizor, scriitor

O gară! Gara Rogoz nu mai e! (Căci Regionala Cluj a observat că nu-i rentabilă) Ptiu! ■ Alții nu știu cum să le înființeze... ■ Domne', Buzăul e o regiune blestemată, zău așa! (de cînd tot atrag cu atenția, chiar în rubrica de față!). Joi, par-egzampl, la *Știrile* de la ora 17.30, nenorociri, una după alta, numai din Buzău! Mai trecură fo' 2-3 ore și seara - alte două belele, tot d' acolo! ■ Genial ca-ntotdeauna, propun o măsură care va risipi ghinionul: juma' din Buzău să treacă-n Prahova și juma'-n Vrancea. Și după aia, să vezi pace-n natalul Didei Drăgan! ■ Da' dincolo de superstiții: Isopescu, ***number one*** în infracțiuni, a pus o întrebare demnă de Țuțea: de ce-or fi atîtea violuri în România, cînd ***femeile***-s excedentare!? ■ Asta-nseamnă că o parte din distinsele doamne sînt neglijate, în timp ce altele (care nu contează cum arată - multe fiind babe!) sînt suprasolicitate! Nu-i drept! ■ Da' ce să faci, nea Isopescule, că nepătrunse-s căile ***libidoului***!...■ Mashadov a fost victima unui atentat eșuat (deocamdată!). Liderul cecen îl atribuie Moscovei ■ Moscova (căreia, de 3 secole-ncoace, gura nu-i mai tace) cică vinovat e poporul cecen, care a vrut să-l lichideze pe Mashy, deoarece acesta a interzis... ziarele particulare! ■ Argumentul e solid: și la noi, dacă - feri Doamne! - Miluș ar opri presa particulară, Cristoiu l-ar împușca pe președinte! (fiindcă un sfert din ea e a lui) ■ Eu, de altfel, l-aș vedea pe Titanul din Găgești la ... Moscova! I-ar face o publicitate premierului rus. Că ăla are și nevoie, ce-i drept... ■ Radu Vasile însă, zic tinerii țărăniști, e modelul lor de viață. Bine că l-au găsit. Eu - nu ■ Da' hai să trecem la ceva mai vesel: la morga unui spital din București, autopsierul a inversat două cadavre; ce-au mai rîs rudele mortului, cînd să le recunoască! Și bietului lucrător i s-a făcut dosar penal. Da' ce, el i-a omorît? Și-apoi, or fi și semănat decedații... ■ Pe căldura asta - care-a făcut fo' 80 de victime în România - încurci viii, d' apăi morții?! ■ Că și Miron Cozma, tot de la căldură, pesemne, se crede ***victimă*** a mineriadei! ■ Confruntarea dintre Suciu și Bucșe n-a adus nimic nou. Popov însă a trimis dosarele mai departe, că s-a săturat de *Assos*!... ■ Și noi ■ Oricum, organele (abilitate) l-au lăudat pe Truțu, pentru bună purtare. Au zis că a fost cooperant la maximum! ■ Parcă văd că ia Rambo al meu fo' doi coți și face unul (iese înainte de termen tot pentru bună purtare). Și la anul, îi va trimite lui Popov (și... nu numai lui!), din Tahiti, o felicitare cu o dansatoare cîntînd din ukulele! ■ Da' comandorul Suciu a fost trecut la "răi", de Parchet. Cică nu numai că a mințit întruna, dar a și ironizat mereu organele! ■ Întrebare: cum avansează în posturi atît de mari asemenea persoane? Pe vremuri, ofiterii superiori, dacă erau ***bănuiți*** doar, își trăgeau un glonte-n cap, la bufetul popotei, după ce goleau o sticlă de Ivanoff! ■ Of! ■ Domnul Mădălin Voicu e un om neastîmpărat și plin de idei. Vineri ne-a povestit, serios, cu amănunte, cum va arăta viitorul Colegiu al... ghicitoarelor: vor face cursuri de o lună pirandele cu aptitudini, atît de utile azi, cînd nu știi ce aduce ziua de mîine. Profesoarele vor lăsa o lună corturile în paza șarlelor și vor veni să împărtășească din bogăția minții lor și novicelor ■ Ideea e salu[illegible] dar i-aș trimite și pe [illegible] la cursuri. Și nu doar o lună. Ar fi mai multă siguranță în țară, în perioada asta... ■ Vineri seara - un excelent reportaj de la Ciudamovița (aparținînd lui Tatulici). Acolo s-a închis prima mină de uraniu din România! Am văzut oameni pensionați la 39 de ani! ■ Foștii mineri din Ciudamovița (care la 40 de ani arată ca la 60!) nu pot părăsi localitatea, fiindcă au alergie fatală la soare, ploaie și alt aer! ■ Inutili, fără orizont, așteaptă pensia și... apoi... "pîș-pîș..." ■ Trist reportaj! ■ Filme serioase-n această săptămînă: ***Cuțitu-n apă, Zorba grecul, Tănase Scatiu, Vacanța dlui Hulot, Însingurațul, Femei de lume, Lung e drumul spre casă...*** ■ Brucan ne-a informat că Guvernul se va remania abia pe 1 septembrie - să le tihnească și miniștrilor vacanța, ce naiba! Că ei au bani de concediu, de ce să nu-l facă?! ■ Mie mi-e însă de Frunzăverde - c-auzii că-l schimbă iar (prin comasare). Păi omul ăsta mai mult a fost între portofolii! Și e cel mai simpatic dintre ăi de la Palatul Victoria! ■ A, să nu uit: urmăriți în *Esmeralda* un cardiac, operat plastic, cu fața bandajată complet, care urlă haiducește la toată distribuția! E delicios! ■ Good baie! ■

❖ PULS ❖ PULS ❖ PULS ❖ PULS ❖ PULS ❖ PULS ❖ PULS ❖ PULS ❖ PULS ❖ PULS ❖ PULS ❖

O pană de curent era să lovească în cariera duducei Catinca Roman

La lansarea de la sfîrșitul săptămînii a primei expoziții a designerului Catinca Roman, pe care avem onoarea de a v-o prezenta în fotografia alăturată, spun martorii oculari că, la un moment dat, manifestarea era să eșueze din cauza unei banale pene de curent. Incidentul, însă, cică a fost remediat prin telefon de către sora mai mică a Catincăi, care a transmis factorilor de decizie de la RENEL că, dacă nu se rezolvă totul în cinci minute, tăticu' se supără și pleacă. Deși pana s-a rezolvat în șapte minute, domn' Petre Roman, evident, n-a plecat. Dar bine că s-a rezolvat, căci, nu de alta, dar iar am fi auzit că totul s-a întîmplat din cauza algoritmului, care a pus ca șef la regia respectivă un apropiat al țărăniștilor.

La Casa Pătrată, poreclele au intrat la remanierea de vară

De cîteva zile, unui domn vice de la Casa Pătrată subordonații nu-i mai zic Oaia, așa cum îi spuneau pînă acum, ci-i alintat Oaia șefă. N-am prea înțeles cum vine treaba asta, pentru că dumnealui era tot șef și înainte de noua alintătură, ba chiar și înainte de a intra în politică, dacă nu cumva încă din vremuri imemoriale. Și încă ceva: n-am înțeles de ce s-a folosit numele unei orătănii domestice, cînd dumnealui e toată ziua inginer agronom.

RATC și-a prins urechile sub șina de la tramvai

În urma unui studiu realizat de RATC, șefii acestei regii au făcut o constatare care ne-a stupefiat pur și simplu, jignindu-ne în onoarea noastră de familiști ieșeni. Spun aceste constatări că jumătate din călătorii pe mijloacele de transport în comun din Iași circulă fără bilet. Nu ne rămîne decît să credem că cei care au făcut calculele cu pricina încă n-au constatat că un întreg are, din nefericire, doar două jumătăți. La fel ca și dungile de pe tramvai, de altfel.

MONITORUL EXTERN

Benazir Bhutto este acuzată de corupție

Fostul premier pakistanez ***Benazir Bhutto*** s-a prezentat, ieri, în fața unei secții speciale a Înaltei Curți de Justiție din Lahore, pentru a răspunde acuzațiilor de corupție pe care guvernul le-a formulat la adresa sa.

Pentru acest eveniment, la tribunalul din capitala provinciei pakistaneze Pendjab au fost luate măsuri întărite de securitate. Poarta tribunalului a fost închisă, iar în incinta sa a fost admis un număr limitat de persoane. Benazir Bhutto, lider al Partidului Popular din Pakistan (PPP), de opoziție, a fost audiată de doi judecători ai Înaltei Curți de Justiție din Lahore.

Doamna Bhutto și-a pierdut postul de premier în noiembrie 1996, cînd șeful statului a acuzat-o de corupție și incompetență. La 28 aprilie, două tribunale pakistaneze au decis înghețarea tuturor averilor lui Benazir Bhutto, ale mamei sale și ale soțului său, în prezent întemnițat. Acesta din urmă, ***Asif Ali Zardari,*** a fost arestat în aceeași zi în care soția sa a pierdut puterea. El este acuzat de complicitate în asasinarea fratelui lui Benazir Bhutto.

UCK pierde controlul asupra unui important oraș din Kosovo

Poliția sîrbă a preluat, duminică, controlul asupra localității Lapusnik - al doilea oraș ca mărime al provinciei Kosovo - care fusese cucerit de combatanții Armatei de Eliberare din Kosovo (UCK), a anunțat televiziunea sîrbă de stat.

Televiziunea sîrbă a mai precizat că în luptele de la Lapusnik populația civilă din zonă nu a fost afectată, “nici un polițist nu a fost rănit, dar teroriștii au suferit pierderi importante”, care încă nu au fost evaluate.

Incidentele care au izbucnit vineri seară, în centrul provinciei Kosovo, între rebelii UCK și forțele speciale ale poliției sîrbe, și au continuat și duminică. Cel puțin doi polițiști sîrbi și opt albanezi au fost uciși.

Principala miză a luptelor pare a fi controlul asupra celor două axe rutiere esențiale ale provinciei - Pristina-Pec și cea care leagă Pristina de Prizren. Conflictul armat care a izbucnit în Kosovo la sfîrșitul lunii februarie s-a soldat, pînă în prezent, cu 500 morți și a provocat refugierea a zeci de mii de persoane.

Khatami susține că Iranul nu are intenții războinice

Președintele iranian ***Mohammad Khatami*** a subliniat din nou, duminică, în cadrul Consiliului de Miniștri, că intenționează să-și continue politica de deschidere față de țările străine și mai ales față de vecini.

Declarația lui Khatami reprezintă prima reacție a șefului statului iranian după anunțarea, sîmbătă seara, a efectuării unui test pentru o rachetă sol-sol către forțele armate.

“Apărarea este un drept natural al unui popor”, a adăugat președintele Khatami, subliniind că guvernul său își va continua cu seriozitate politica de deschidere față de străinătate și mai ales față de vecinii Iranului.

Joia trecută, cotidianul american *“New York Times”* a publicat o informație privind efectuarea, miercuri, a unui test al unei rachete iraniene capabile de a atinge Israelul, Arabia Saudită și Turcia. Informația a fost confirmată, joi, de Casa Albă și de Pentagon, potrivit cărora racheta se înscrie în categoria celor cu rază medie de acțiune.

Miron Cozma orbecăie cu lămpașul pe culoarele politicii

■ *după ce a flirtat o vreme cu liderul PRM, Luceafărul huilei vrea neapărat să se întîlnească cu Radu Vasile* ■ *ieri, premierul a amînat întrevederea programată* ■ *este a doua amînare din ultimele zile* ■

Programată a se desfășura ieri, întîlnirea dintre primul ministru, ***Radu Vasile***, și ***Miron Cozma,*** președintele Confederației Sindicatelor Miniere din România (CSMR), a fost din nou amînată. Miron Cozma a declarat, ieri, că CSMR a primit o adresă oficială din partea Secretariatului de Stat pentru Relația cu Sindicatele, din cadrul Guvernului, în care se preciza că discuțiile cu premierul Radu Vasile, programate pentru ieri, se amînă pentru vineri. Actul oficial a fost remis confederației miniere vinerea trecută, la două zile după ce Executivul confirmase, printr-o altă adresă, că întîlnirea de ieri va avea loc. Potrivit liderului sindical, în adresă nu este precizat motivul amînării. ***“Respect deciziile premierului Radu Vasile, indiferent care ar fi ele”***, a afirmat Miron Cozma. El a adăugat că reprogramarea discuțiilor este binevenită, întrucît CSMR are mai mult timp la dispoziție pentru a stabili un plan de propuneri pe care să le prezinte primului ministru, cu privire la relansarea zonelor miniere.

Deși dorește din tot sufletul, Miron Cozma a ratat ieri pentru a doua oară șansa de a se întîlni cu premierul Radu Vasile

Solicitată de Miron Cosma, la scurt timp după ce a părăsit arestul, întîlnirea acestuia cu premierul Vasile a suferit, pînă acum, două amînări. Întîrzierile repetate par a indica o anumită indecizie la nivelul Guvernului, care oscilează în luarea unei decizii cu potențial de ridicare a cotei de popularitate a liderului din Valea Jiului. Aceasta, deoarece este posibil ca o întîlnire a lui Radu Vasile cu Miron Cozma, recent eliberat din arest, în urma unei condamnări penale, să se constituie într-o reabilitare a acestuia și chiar o rampă de lansare în politică. Și, ca o altă consecință a întîlnirii, Miron Cozma are oportunitatea să recîștige cel puțin o parte din capitalul de popularitate pierdut în ultimii ani.

Premierul Radu Vasile se află, astfel, în dilema a se întîlni sau nu cu un lider sindical; dacă întrevederea cu Miron Cozma nu are loc, acesta va specula, probabil, teama premierului de dialogul cu reprezentantul CSMR. Dacă, totuși, întîlnirea va avea loc, va fi, cu siguranță, momentul în care liderul sindical din Vale va redobîndi o parte semnificativă din credibilitatea și puterea pierdută. Și, în acest moment, nimeni nu are nevoie de un Miron Cozma puternic. **(Sergiu UNGUREANU)**

Cuplul prezidențial va vizita fosta Înaltă Poartă

■ ***mîine, la Ankara, președinții Constantinescu și Demirel vor discuta despre cum își vor împărți România și Turcia drumul petrolului***

Președintele ***Emil Constantinescu*** și omologul său turc, ***Suleyman Demirel,*** vor aborda, la Ankara, aspecte ale unor proiecte concrete favorizate de noul statut al Cooperării Economice în zona Mării Negre (CEMN), care a devenit, recent, o organziație economică efectivă. Proiectele favorizate de această schimbare vor fi discutate de delegațiile română și turcă, în timpul vizitei oficiale pe care președintele Emil Constantinescu o va întreprinde, mîine, la Ankara. Cei doi președinți vor avea convorbiri tete-a-tete, programate să dureze aproximativ 45 de minuteUlterior acestora, timp de o oră vor avea loc discuții cu participarea celor două delegații. La Ankara, președintele Constantinescu se va întîlni, de asemenea, cu premierul turc ***Mesut Yilmaz***, cu președintele Marii Adunări Naționale, ***Hikmet Cetin,*** cu comandantul Forțelor armate terestre, ***Husein Kivrikoglu*** și cu reprezentanții principalelor partide de opoziție.

În timpul vizitei la Ankara, șefii diplomațiilor din România și Turcia, ***Andrei Pleșu*** și, respectiv, ***Ismail Cem,*** vor semna un program de dezvoltare a colaborării dintre ministerele pe care le conduc. Programul vizează perioada 1998-2000, incluzînd trei direcții, respectiv NATO, UE și colaborarea regională și stipulează continuarea întîlnirilor bianuale la nivel de șefi de stat. În vizita în Turcia, Emil Constantinescu va fi însoțit de soția sa, Nadia. **(D.P.)**

Procesul Țigareta II va începe pe 5 august

Procesul celor 19 persoane implicate în afacerile de contrabandă de pe Aeroportul Otopeni va începe la 5 august, la Tribunalul Militar București. Prin rechizitoriul emis în acest caz, au fost trimise în judecată 19 persoane, civili și militari, pentru contrabandă și asocierea pentru săvîrșirea de infracțiuni, pedeapsa fiind de pînă la 15 ani de închisoare. Doi dintre inculpați, respectiv ***Jamal Al Atm*** și ***Hitam Sillim***, sînt judecați în lipsă pentru că au reușit să părăsească teritoriul României. Dosarul de urmărire penală are 20 de volume, totalizînd peste 7000 de file.

Șeful înzestrării Armatei a fost operat în Franța

Șeful Departamentului de Înzestrare a Armatei, generalul de divizie ***Dan Zaharia***, se află încă în Franța, în urma intervenției chirurgicale suferite, pentru extirparea unei tumori, au declarat, ieri, surse militare. Încă nu este cunoscută data la care generalul Zaharia s-ar putea întoarce în România. În funcție de opțiunea sa, el poate urma tratamentul post-operator fie la București, fie la Paris. Conform acelorași surse, starea generalului Zaharia nu este foarte bună și nu se cunoaște încă, cu certitudine, natura tumorii laringiene care i-a fost extirpată.

Opoziția a muncit mai mult decît puterea în Parlament

La aproape jumătatea mandatului actual, ministrul pentru Relația cu Parlamentul, Alexandru Sassu, a prezentat ieri un raport de activitate a Legislativului. După numărul actelor normative depuse, reiese că opoziția a fost mai activă decît partidele din cadrul puterii. Aceasta a depus 131 de proiecte, în timp ce puterea doar 129.

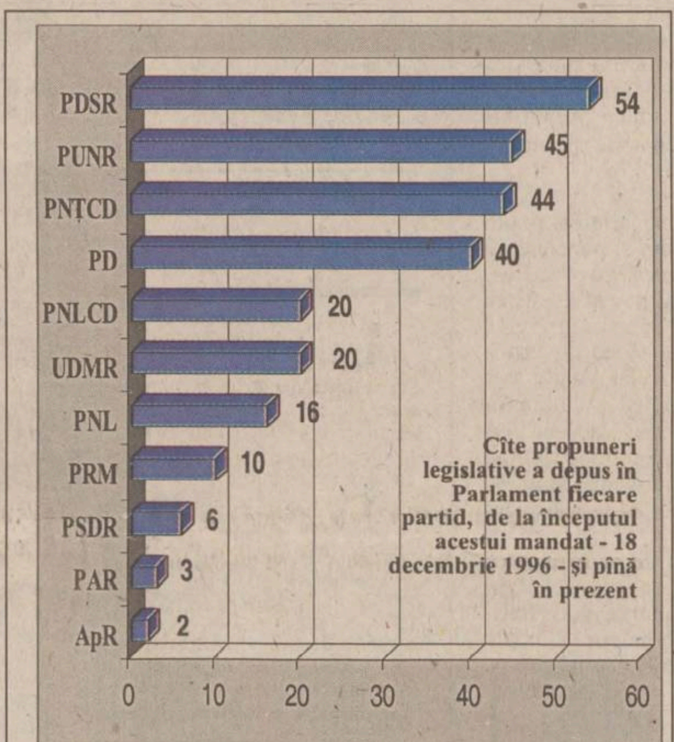

Cîte propuneri legislative a depus în Parlament fiecare partid, de la începutul acestui mandat - 18 decembrie 1996 - și pînă în prezent

Alexandru Sassu, ministrul pentru Relația cu Parlamentul, este de părere că Regulamentul de funcționare a celor două Camere ale Parlamentului trebuie modificat în sensul simplificării procedurilor de adoptare a proiectelor de lege trimise de Guvern. ***“Relațiile dintre Guvern și Parlament sînt încă încărcate de lipsa de comunicare eficientă, consecventă și organizată”***, a afirmat luni Sassu, în cadrul unei conferințe de presă.

Într-o statistică elaborată de Departamentul pentru Relația cu Parlamentul se arată că în perioada 18 decembrie 1996 - 10 iulie 1998 au fost avizate de Guvern și trimise la Parlament spre dezbatere 453 de proiecte de acte normative. Dintre cele 453 de acte normative, 229 sînt proiecte de lege, 112 - ordonanțe simple și 107 - ordonanțe de urgență. Cui au aparținut aceste inițiative, puteți vedea în tabelul alăturat. Au fost depuse 12 moțiuni de partidele din opoziție.

Sassu a recunoscut că ***“nici maniera de lucru a Guvernului, în raport cu Parlamentul, nu este perfectă”.*** El a precizat că se manifestă o rezistență adesea inexplicabilă, din partea unora din membrii Guvernului, în a susține cu o reprezentativitate și solicitudine corespunzătoare, inițiativele legislative aflate în Parlament. De asemenea, în opinia lui Sassu, se produc ***“întîrzieri nepermise la avizarea unor proiecte de lege promovate de colegii din Executiv, în elaborarea și transmiterea unor puncte de vedere solicitate Guvernului de către Parlament”***. Sassu crede că fără voința politică a tuturor factorilor implicați, relația dintre cele două instituții nu se poate îmbunătăți. **(Dan POPA)**

Partidele puterii mîrîie unele la altele în jurul FPS

■ ***liderul PAR, Varujan Vosganian, a declarat că, în prezent, se poartă o bătălie politică pentru controlul asupra privatizării***

Președintele PAR, ***Varujan Vosganian*** **(foto)**, a declarat, ieri, într-o conferință de presă, că este “suspect” și “neliniștitor” faptul că în România se dă, în prezent, o “bătălie politică” pentru controlul procesului de privatizare. ***“Observăm, pe de o parte, controlul foarte strict pe care PNȚCD îl exercită asupra Fondului Proprietății de Stat, iar pe de altă parte, încercările PD de prelua o parte din FPS la Ministerul Industriei”***, a spus Vosganian. Președintele PAR a afirmat că, în prezent, Fondul Proprietății de Stat este o “cîrjă politică” pe care se sprijină multe partide.

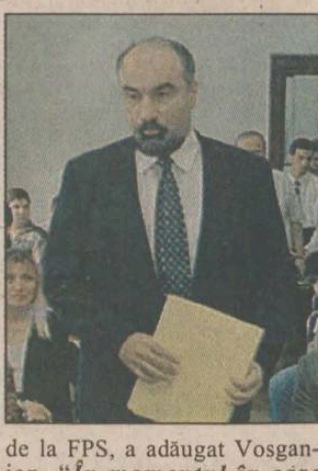

În România putem vorbi de un caracter clientelar al capitalului, oamenii de afaceri fiind nevoiți, pentru a-și putea pune pe picioare afacerile, să “cunoască” funcționari ai primăriilor, Ministerului de Finanțe sau Industriei, și chiar de la FPS, a adăugat Vosganian. “***În momentul în care statul român nu va mai fi cel mai mare cîrciumar din România sau cel mai mare patron de hoteluri, atunci vom putea vorbi cu adevărat de privatizare în România”***, a mai spus președintele PAR. **(Marian PASCU)**

TVR
IAȘI

În fiecare dimineață, de la ora 10 pe programul I, o oră de producție a studioului de televiziune din Iași

Dė marți pînă vineri, EST-EXPRES, cu tot ceea ce se întîmplă în Moldova. Nu uitați să deschideți televizoarele de la **ora 10**. Este o oră de program pe care nu trebuie să o pierdeți.

Emisiunea EST-EXPRES de astăzi conține:

- **EXPRES** - Știri din actualitatea regională
- **FOCUS** - Despre relațiile economice româno-olandeze într-un interviu cu Maxime van Hanswÿck de Jonge - Ambasadorul Olandei
- **FĂRĂ UNIFROMĂ** - Vacanță de artist
- **CLASIC** - Retrospectiva stagiunii muzicale ieșene 1997 - 1998
- **CONCURSUL EMISIUNII**
- **LUMEA LUI JUP**

sc DANSOR srl Iași
Agfa
- prelucrări foto automate
- execuție și developări AZOMUREȘ
- comenzi la domiciliul
- reproduceri foto alb-negru și color
- copieri diapozitive și negative
- developări diapozitive
- verificări aparate foto

Adresa noastră:
magazin "MOLDOVA" - parter
Program:
Zilnic: 8 - 20
Sîmbăta: 8 - 15
Duminica: 8 - 13

MAZ INTERNAȚIONAL
oferă spre vînzare
> corpuri iluminat de toate tipurile import Ungaria, Cehia, Slovacia, Slovenia, Spania la cele mai avantajoase prețuri
> mobilier plastic
> televizoare și mașini de spălat second-hand
Contactați-ne pentru a afla prețurile și nu veți regreta!
Iași - tel. 032/216.109, 094/624414

AJUTÎNDU-NE PE NOI, AJUTĂM COPII
Direcția Generală pentru protecția Drepturilor Copilului Iași, cu sediul în Complex "Tudor Vladimirescu", vă oferă posibilitatea de a deveni **părinte profesionist (asistent maternal)**, avînd toate drepturile și obligațiile ce revin în urma semnăturii unui **contract de muncă**.
Pentru relații suplimentare, vă rugăm să contactați Direcția Generală pentru Protecția Drepturilor Copilului din Complexul Studentesc "Tudor Vladimirescu", zilnic între orele 8.00-16.00, la nr. de telefon: 174800, 177731, 214972, 279654.

Ziarul care stă de vorbă cu oamenii
Monitorul
În urma extinderii rețelei noastre cu 2 noi ziare, dorim să angajăm în echipa de vînzări de reclamă un nou

Salesman

Cerințe:
- studii superioare
- domiciliul stabil în Iași
- cunoașterea unei limbi străine
- permis de conducere
- experiența în vînzări

Se oferă:
- venituri direct proporționale cu performanțele individuale
- școlarizare în domeniul vînzărilor de reclamă
- posibilitatea de a vă dovedi capacitățile față de cei mai buni profesioniști în publicitate

Înscrierile la concurs se fac pe bază de C.V. la sediul ziarului Monitorul din Iași, str. Smîrdan nr. 5, et. II, cam. 218.
Data limită de înscriere - **3 august 1998 (inclusiv)**.

COMPLEX HOTELIER UNIREA
În fiecare joi seara, de la orele 22^{00}, la
barul de noapte "UNIREA":
LADY'S NIGHT
streaptese masculin
numai pentru doamne: "BAD BOYS"
ACCESUL DOMNILOR PERMIS DUPĂ ORA 1^{00}
Rezervări la tel. 142110, int.1331, 1330

Invitație
Petreceți clipe de relaxare la
PISCINA MOLDOVA
unde vă oferim
• servicii de saună
• masaj
• lecții inițiere înot cu profesor
Veniți cu toată încrederea!
• bazinul se dezinfectează săptămînal
• apa este tratată chimic și recirculată zilnic
• se face o selecție riguroasă a persoanelor care intră la Piscina Moldova
☎ 115518, 142225/int. 1022
Sîntem la înălțimea cerințelor!

MARȚI
28 iulie 1998
Inclus în nr. 175

Monitorul
Sport

Secțiunea
B
Sport, timp liber, programe TV

Oare cine se gîndește și la CFR Citadin?

Teoretic, CFR Citadin Iași este echipa a doua a Politehnicii Iași. De-a lungul anilor, de aici au urcat la prima garnitură destui fotbaliști. Rodarea elementelor tinere, revenirea la o formă sportivă normală a unor jucători ce au suferit accidentări și alte aspecte au fost rezolvate prin intermediul Divizionarei D. Anul acesta, alături de promovarea Politehnicii, se vorbește și despre apariția unei echipe ieșene în liga a treia, acolo unde lucrurile amintite pot fi rezolvate cu mult mai mare folos. Ținînd cont de faptul că această echipă are un sprijin atît din partea CFR-ului cît și a RA Citadin, prin care sînt rezolvate multe dintre problemele legate de calendarul competițional, principalul sprijin pe care FCM Poli l-ar putea oferi este cedarea de jucători care să susțină tentativa ceferiștilor de revenire în Divizia C. Cînd colo, ce aflăm? Aproape toți jucătorii cei mai talentați care au absolvit junioratul (Gavrilescu, Onuț, Filip, Ilie, Ancuța) sînt lansați pe filiera Botoșani sau Pașcani. Extinzînd chiar, din cei aproape 40 de jucători care trec la seniorat, nici unul nu a ajuns deocamdată în curtea echipei a doua a clubului fanion al fotbalului ieșean. Așa se pierd pe drum talente care, chiar dacă nu explodează, pot confirma pe măsură ce timpul trece, după un sezon sau două de rodaj în eșaloanele inferioare, sub ochii antrenorilor de la echipa mare. Aude cineva? **(Ovidiu MINEA)**

Vila de cantonament a fost salvată pentru o săptămînă

■ *Leonida Antohi, la un pas de a proba cătușele!*

Originala democrație românească a creat multe obiceiuri. Cînd nu convine ceva, cuiva, mijloace de protest la îndemînă sînt berechet: blocarea șinelor de cale ferată, greva foamei, înlănțuirea în fața Parlamentului (unde cîte o încăierare nu strică!), "mineriade" etc.

Inspirîndu-se probabil din aceste întîmplări la modă, ieri dimineață, o parte a angajaților și a copiilor ce activează la Centrul de Copii și Juniori au pichetat vila de cantonament din Copou care a fost atribuită, prin hotărîre judecătorească, unui urmaș al fostului proprietar. Astfel, încercarea ca imobilul să fie preluat de noii proprietari a eșuat, nu înainte ca președintele ***Leonida Antohi*** **(foto)** să fie amenințat cu darea pe mîna Poliției, pe motiv că acțiunea angajaților clubului este ilegală. Pînă la urmă însă s-a semnat un armistițiu de o săptămînă, timp în care cele două părți vor încerca să ajungă la o înțelegere.

Foarte ciudat este faptul că pînă acum Consiliul Municipal, Consiliul Județean, SC Iași XXI și FC Politehnica Iași nu au mișcat nici un deget pentru ca vila să rămînă în folosința fotbaliștilor, la mai multe termene ale procesului intentat de actualii proprietari nici un reprezentant al celor 4 segmente amintite neprezentîndu-se! Pierderea acestui imobil ar reprezenta o adevărată lovitură dată clubului de fotbal care realizează economii însemnate prin folosirea clădirii.

Rămîne de văzut ce se va întîmpla săptămîna viitoare. **(Ovidiu MINEA)**

PANORAMIC

Formula 1 va avea și campionat de juniori

Formula 1 va avea de anul viitor campionat de juniori. Campionatul Internațional de Formula 3000 va deveni, din 1999, Campionatul de Formula 1 pentru Juniori. Odată cu includerea Formulei 3000 în circuitul Formulei 1, Federația Internațională de Automobilism speră ca numărul echipelor de Formula 1 implicate în acest eveniment să crească. În acest moment, McLaren este singura echipă care aleargă și în Formula 3000, dar Stewart și Benetton sînt interesate de acest campionat de juniori.

Ladic rămîne la Croația Zagreb

Portarul naționalei Croației, Drazen Ladic, nu a primit acordul clubului Croația Zagreb pentru un transfer în străinătate. După prestația bună de la Cupa Mondială, Ladic a primit oferte de la Schalke 04 și Nottingham Forest.

A decedat Aymore Moreira

Aymore Moreira, fost antrenor al echipei de fotbal a Braziliei, campioană mondială în 1962 în Chile, a decedat duminică, într-un spital din Salvador de Bahia, la vîrsta de 85 de ani. Moreira, deja operat pe cord, a fost internat cu o săptămînă înainte, după o nouă criză cardiacă. Fostul selecționer național trăia în Salvador de Bahia, unde își oferise serviciile diverselor echipe locale, la începutul anilor '80.

Frații De Boer sînt transferabili

Conform verdictului dat de Federația Olandeză de Fotbal, frații De Boer pot pleca de la Ajax Amsterdam în orice moment. Astfel, Frank va ajunge mai mult ca sigur la Barcelona, în timp ce fratele său, Ronald, mai are oferte în afară de clubul catalan de la Real Madrid și AC Milan.

Sang Lan nu va putea merge niciodată

Gimnasta chineză Sang Lan, paralizată în timpul Jocurilor Bunăvoinței, a suportat o operație sîmbătă. Tot sîmbătă au sosit la New York și părinții săi. Sang Lan nu va mai putea merge niciodată, potrivit declarațiilor chirurgului care a operat-o, Vincent Leone. Operația, care a durat 7 ore, a avut ca scop stabilizarea măduvei spinării. "Operația a fost completă și reușită", a declarat purtătorul de cuvînt al spitalului, Shelley Lotenberg. "Această intervenție chirurgicală a permis tinerei să-și regăsească o anumită forță la nivelul umerilor și bicepșilor, dar nu a avut nici un efect asupra mîinilor sale", a adăugat aceasta.

Maradona ar putea juca la Badajoz

Cotidianul iberic "Marca" a anunțat că argentinianul Diego Armando Maradona ar putea juca din sezonul viitor la echipa din liga a doua spaniolă Badajoz. "În acest moment nu este nimic concret, dar săptămîna viitoare ne vom întîlni și vom decide", a declarat Guillermo Coppola, procuratorul mijlocașului sud-american.

Elita atletismului juvenil se întrunește în Franța

■ *la CM de juniori și-au început drumul de glorie Gebrselassie, El-Guerrouj și Marion Jones*

Astăzi va începe la Annecy (Franța) cea de-a șaptea ediție a CM de atletism pentru juniori, competiție organizată de IAAF, împreună cu Coca Cola. Încă dinaintea începerii, marele concurs a înregistrat un record, prin numărul de sportivi care și-au anunțat participarea: 1250 de atleți din 157 de țări.

Acest mare festival al atletismului juvenil este interesant de urmărit prin prisma viitorului, știut fiind că foarte multe dintre stelele pistei s-au remarcat pentru prima oară la astfel de competiții. Bunăoară, acum șase ani, la Seul, s-au făcut cunoscuți Ato Boldon (Trinidad - CM în 1997, la Atena pe 200 m), Venuste Niyongabo (Burundi - CO la 5000 m), Ismael Kirui (Kenya, dublu campion mondial la aceeași probă, în 1993 și 1995), săritorii în înălțime Steve Smith și Tim Forsyth, Yolebis Quesada (Cuba, CM la triplusalt) și excepționalii mărșăluitori Michele Didoni (Italia) și Jefferson Perez (Ecuador). Dar, dintre campionii ediției coreene, cea mai strălucită carieră au făcut-o Haile Gebrselassie (recordmanul mondial al distanțelor lungi) și monarhul actual al cursei de 1500 m, marocanul Hicham El Guerrouj. În probele feminine, s-a impus pentru prima dată acest veritabil "Carl Lewis" feminin, americanca Marion Jones, dar și alte campioane ca Beatrice Faumuina (disc - Noua Zeelandă) sau Cathy Freeman (Australia, la 400 m). Peste doi ani, la Lisabona, a sunat ceasul pentru kenyanul Daniel Komen (CM pe 5000 m), semifondistul spaniol Reyes Estevez, Marius Corbett (Africa de Sud), surprinzătorul campion mondial al sulițașilor), dar și pentru mica vijelie blondă, Gabriela Szabo.

În sfîrșit, timpul a fost prea scurt de la Sydney 1996 încoace, pentru a consacra supervedete, dar, despre atleți ca Llewellyn Herbert (Africa de Sud, 400 m g) sau Kutre Dulecha (Etiopia) se vorbește de pe acum la superlativ.

Ce se poate spune despre actuala ediție din localitatea savoiardă? Principalii favoriți sînt, în mod tradițional, sprinterii americani, fondiștii din Kenya și Etiopia, sau aruncătorii și săritorii din Africa de Sud sau Europa. Pe hîrtie, și China pare o echipă puternică. Mulți dintre juniorii acestei țări au obținut rezultate senzaționale la campionatele naționale, dar antecedentele ne fac să privim cu reticență posibila consacrare a Chinei ca o mare națiune atletică.

Iată cîteva nume care pot fi reținute dintre participanții la competiția de la Annecy: Paul Burgess (Australia), campion en-titre la prăjină, 6,00 m în acest an; Million Wolde (Etiopia) - iepurele lui Gebrselassie la recordurile mondiale din acest an; Emeka Udechuku (englez, de origine nigeriană), 60,97 m la disc; Periklis Iakovakis (Grecia) - 50,22 s pe 400 m g, una dintre surprizele sezonului; Benjamin Kipkurui (Kenya) - un posibil viitor Kipketer al distanței de 800 m; Casper Labuschagne (Africa de Sud) - 2,28 m la înălțime la doar 19 ani.

La feminin, de urmărit cubaneza Osleidis Menendez (66,33 m la suliță), franțuzoaica Amandine Homo (4,16 m la prăjină), germana Monika Götz (4,31 m la aceeași probă!), sprinterele Aleen Bailey (Anglia) și Tulia Robinson (Jamaica), rusoaica Marina Kupțova (1,97 m, la înălțime), dar și reprezentanta noastră, Alina Rîpanu (53,28 s pe 400 m).

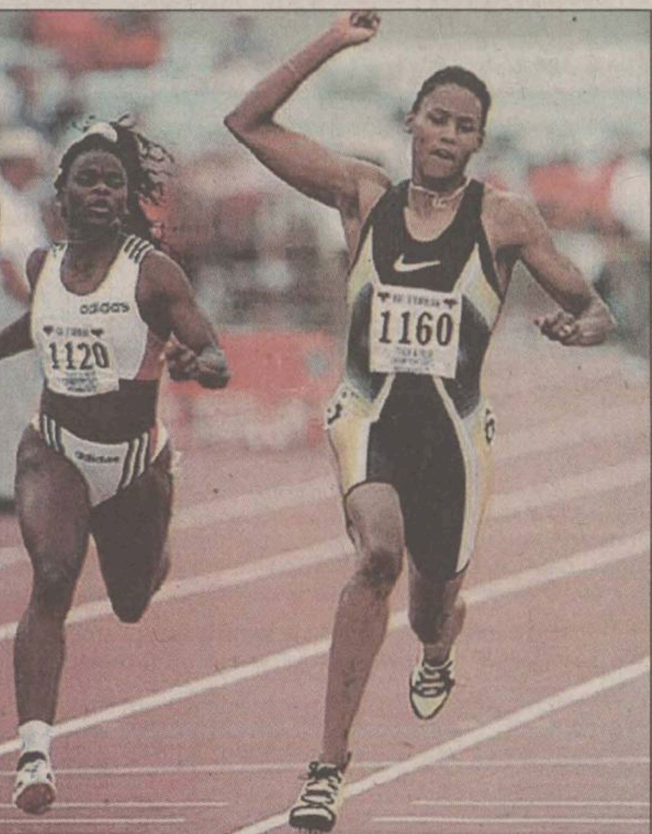

Marion Jones a explodat în atletismul mondial la CM de juniori de acum șase ani

Andre Agassi a cîștigat turneul de la Washington în două ore și jumătate

■ *Spania s-a calificat în finala Cupei Federației*

Americanul Andre Agassi, fost lider al clasamentului mondial masculin, a avut o revenire în forță, cîștigînd finala turneului de la Washington, dotat cu premii de 700.000 de dolari. Duminică, în ultimul meci al competiției, Agassi a dispus cu un clar 6-2, 6-0 de australianul Scott Draper, asigurîndu-și cea de-a 37-a victorie din cariera profesionistă. Deși Draper avusese o zi de odihnă în plus, profitînd de abandonul lui Chang în semifinale, el n-a putut face față jocului în forță și foarte inventiv al lui Andre, care le-a amintit spectatorilor de zilele sale de glorie. Agassi a cîștigat în acest an turneele de la San Jose și Scottsdale, a fost finalist la Key Biscayne și München, urcînd de pe locul 112 în clasamentul ATP pe poziția a 15-a. El a declarat că se simte în formă și vrea să cîștige în acest an și turneul US Open. E remarcabil faptul că finala a durat doar 50 de minute, ceea ce înseamnă că Agassi n-a stat pe teren la acest turneu decît 2 ore și jumătate efectiv, fără a pierde vreun set. Draper a fost nevoit să recunoască la conferința de presă: "Îl admiram foarte mult pe Andre cînd era numărul unu mondial. Acum, însă, mi se pare că joacă chiar mai bine decît atunci. M-a umilit astăzi, dar cînd ai în față un jucător de asemenea talie, nu poți decît să lași racheta jos și să-l aplauzi cu sportivitate!"

Spania a reușit să se califice în finala Cupei Federației la tenis feminin după o dispută pasionantă cu echipa SUA. Semifinala de la Madrid a fost decisă de meciul de dublu, în care Aranxta Sanchez Vicario și Conchita Martinez au dispus de Lisa Raymond și Mary Joe Fernandez cu 6-4, 6-7, 11-9! Scorul final a fost 3-2 pentru iberice, care vor întîlni în finala competiției echipa Elveției. Ziua de duminică a început rău pentru Spania, la scorul de 1-1, Arantxa Sanchez Vicario pierzînd în fața Monicăi Seles cu 6-3 3-6 6-1. A fost rîndul Conchitei Martinez să echilibreze din nou scorul general, după un greoi 7-6, 6-4 cu lisa Raymond. Peste numai o jumătate de oră, Martinez a intrat din nou pe teren și a contribuit decisiv la victoria în meciul de dublu, atrăgîndu-și ovațiile celor peste 3000 de spectatori.

În cealaltă semifinală, Elveția a zdrobit Franța cu 5-0, ultimele două victorii fiind aduse de Patty Schnyder (6-3, 6-2 cu Julie Halard-Decugis) și de dublul Schnyder - Emmanuelle Gagliardi (2-6, 6-3, 6-3 cu Nathalie Tauziat - Alexandra Fusai). Iată celelalte rezultate din Cupa Federației. Grupa I: Italia - Cehia 4-1; Rusia - Germania 4-1; Slovacia - Belgia 4-1; Croația - Olanda 3-2. Grupa a II-a: Austria - Polonia 5-0; Japonia - Coreea de Sud 4-1; Australia - Argentina 5-0; Belarus - Venezuela 4-1. **(Ion TEODOR)**

În imagine, echipa feminină a Spaniei, calificată în finala Cupei Federației

Dufaux s-a dopat trei ani la rînd

Ciclistul elvețian Laurent Dufaux a recunoscut că a luat eritropoietină (EPO) trei ani la rînd, notează un ziar elvețian, și se teme că membrii echipei Féstina care au recunscut că s-au dopat vor fi țapii ispășitori ai Turului Franței. ***"Da, am consumat EPO. În anumite circumstanțe, am luat EPO în ultimii trei ani sub un strict control medical. Dar nu am făcut niciodată abuz"***, a declarat Dufaux cotidianului "Le Matin". Ciclistul și coechipierii săi elvețieni ai teamului Festina, exclus de la Turul Franței, Armin Meier și Alex Zulle, au recunoscut săptămîna trecută că s-au dopat, în timpul unui interogatoriu luat de justiția franceză. ***"Sper totuși ca cei care au recunoscut să nu fie singurii care să tragă ponoasele"***, a adăugat Dufaux. Într-un alt interviu acordat ziarului "La Tribune", Dufaux a declarat că se teme ***"că această situație va fi considerată un alt fapt divers și nu ca un fenomen care se manifestă în sport"***.

FITINGURI
(racorduri pentru țevi)
negre, zincate, ș.a.
la cele mai mici prețuri !
Iași, str. Sărăriei 155,
tel./fax: 032-210685
luni-vineri: 8.00-17.00;
sîmbătă: 9.00-12.00
Str. Sărăriei
155
Str. 1907
Str. Lascăr Catargi
S.C. TIMARK S.R.L.

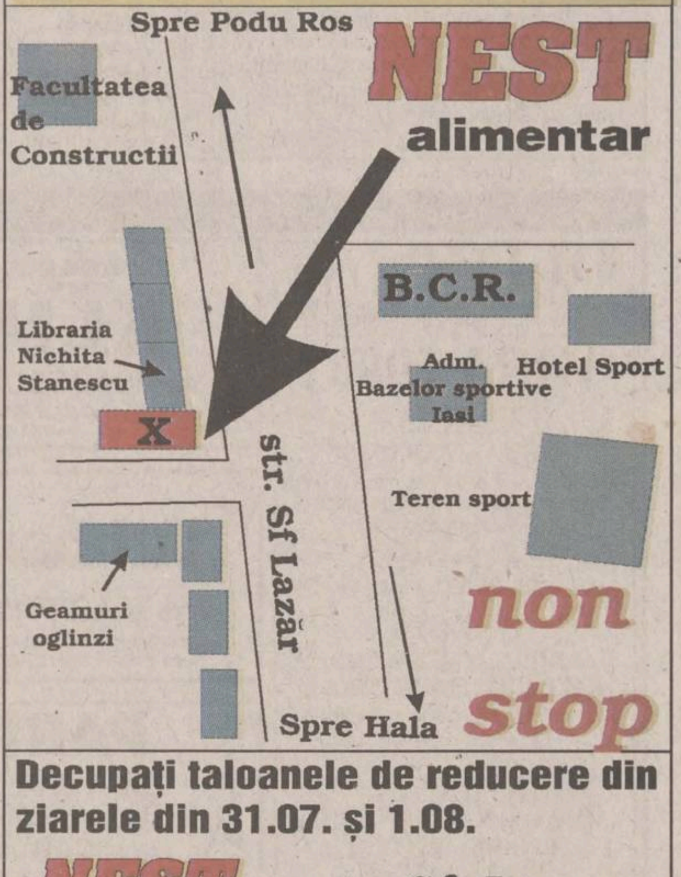

De vineri 31.07.1998
NEST
alimentar
non stop
Decupați taloanele de reducere din ziarele din 31.07. și 1.08.
NEST str. Sf. Lazar

Blonda
dumneavoastră
preferată
Klassbeer
produsă de
BERE
Păcurari
Gustul natural al berii

Informația înseamnă putere...
urmărește programul tv
electron
m.bit
zilnic
între orele 18³⁰–19³⁰
...Fii puternic! Informează-te!

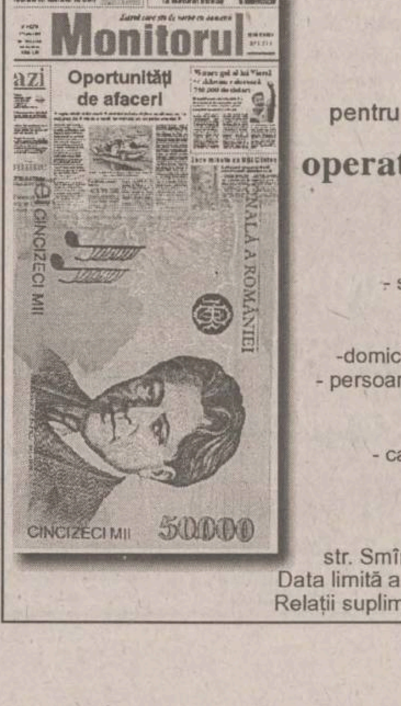

Cotidianul
Monitorul
organizează concurs
pentru ocuparea unui post de
operator-coordonator
difuzare presă
Cerințe:
- studii medii sau superioare
- vîrsta maximă 35 de ani
- stagiul militar satisfăcut
-domiciliul stabil în municipiul Iași
- persoană comunicativă, dinamică, dispusă la efort prelungit (eventual ture de noapte)
- caracter organizat și eficient
Formularele de concurs se pot ridica de la sediul cotidianului **Monitorul**, str. Smîrdan nr. 5, et. 2, cam. 214.
Data limită a înscrierilor: **30 iulie 1998**.
Relații suplimentare la tel. **271333/129**.

FLASH

FC Argeș pleacă astăzi la Baku

FC Argeș Dacia va pleca la Baku, pentru a sustine manșa secundă a primului tur preliminar al Cupei UEFA, cu un avion BAC 500, care are o capacitate de 90 de locuri. Delegația piteșteană va fi alcătuită din aproximativ 60 de persoane. Dumitru Moraru, antrenorul secund al naționalei României, va însoți echipa "alb-violetă" la Baku. Cornel Cristescu, fundașul central la marcaj al argeșenilor nu va efectua deplasarea, el nefiind complet refăcut. De asemenea, managerul general al uzinelor Dacia, Constantin Stroe, nu va pleca la Baku, el urmînd a primi în cursul săptămînii în curs, vizita unei delegații franceze de la firma "Renault". Delegația lui FC Argeș va pleca spre capitala Azerbaidjanului, astăzi, la ora 11.00, de pe aeroportul Otopeni. Meciul va începe la ora 16.00 (ora Bucureștiului), urmînd ca piteștenii să se întoarcă în România, imediat după terminarea partidei.

Libertate provizorie

Directorul sportiv al echipei cicliste olandeze TVM, Cees Priem, și medicul rus al teamului, Andrei Mihailov, au părăsit luni dimineața închisoarea din Foix, unde se aflau în arest provizoriu, la bordul unei furgonete. Cei doi au fost conduși la Reims pentru a fi audiați de judecătorul de instrucție din acest oraș. Ei se aflau în închisoarea din Foix de vineri, după ce au compărut în fața unui procuror, executîndu-se astfel mandatele de arestare emise de judecătoria din Reims. Procurorul din Reims a deschis urmărirea judiciară în cazurile lui Priem și Mihailov pentru infracțiuni vamale, pentr atentat la codul sănătății publice și al administrației, pentru incitare la consum de produse dopante, pentru procurare de produse dopante, pentru facilitarea unor procedee de natură să modifice în mod artificial capacitățile sau să mascheze substanțele dopante sau procedeele care au aceste proprietăți. Priem și Mihailov au fost arestați joi, în plină desfășurare a Turului Franței, la hotelul din Pamiers, unde echipa TVM se instalase, și anchetați la comisariat. În hotelul unde era cazată echipa au fost descoperite produse dopante, în urma unei percheziții efectuate de poliție.

Golota revine victorios

Întors pe ringul de box după o suspendare, polonezul Andrew Golota l-a învins la puncte, 31-3, după zece reprize, pe americanul George Sanders. Golota, căruia îi mai trebuie încă două victorii pentru a ajunge să se lupte cu Riddick Bowe, va urca din nou în ring pe 4 septembrie, în Polonia, pentru a-l înfrunta pe fostul campion mondial Tim Witherspoon.

Lemerre a fost numit oficial în funcția de selecționer

Roger Lemerre a fost numit selecționer național al echipei Franței ieri, la Paris, la sediul Federației Franceze de Fotbal. Roger Lemerre este succesorul lui Aime Jacquet. El a fost adjunctul acestuia din luna ianuarie a anului 1998 și a participat la succesul Franței în finala Cupei Mondiale. În vîrstă de 57 de ani, Lemerre este fost jucător profesionist, selecționat de 10 ori în naționala Franței, a fost antrenorul echipelor Red Star, Lens, FC Paris, Strasbourg și Esperance Tunis. Intrat în corpul de conducere tehnică națională ca selecționer-antrenor al echipei de militari a Franței în 1986, el a obținut titlul de campion mondial militar cu selelcționata franceză în 1995.

Jacquet nu se va mai apropia de echipa Franței

Noul director tehnic al echipei naționale a Franței, Aime Jacquet, a declarat că și-a interzis să se mai apropie de tricolori. "Mi-am interzis să mă apropii de echipa Franței", a declarat Jacquet presei și în fața a 5.000 de persoane care l-au aclamat în orașul Thones, unde fostul antrenor al francezilor campioni mondiali posedă o vilă. "Îmi voi impune să am contacte cu membrii echipei. Aceasta este legea meseriei noastre. Trebuie să las locul noului selecționer național. Nu va fi ușor pentru el, așa cum și pentru mine a fost foarte greu. El trebuie să continue și să-și asume acest titlu de campioană mondială", a adăugat el.

Sainz a devenit cel mai titrat pilot din istoria CM de raliuri

■ *spaniolul a cîștigat duminică Raliul Noii Zeelande*

Toyota lui Carlos Sainz s-a adaptat perfect la traseul din Noua Zeelandă

Pilotul iberic Carlos Sainz (Toyota) a devenit duminică omul cu cele mai multe victorii obținute vreodată în Campionatul Mondial de raliuri, după succesul obținut în Raliul Noii Zeelande. Sainz a cîștigat astfel a 22-a cursă din cariera sa, cu una mai mult decît finlandezul Juha Kankkunen, deținătorul recordului în materie pînă la acea oră. Sainz a trecut linia de sosire după 3 ore, 54 de minute și 57 de secunde, cu 4 secunde mai mult decît francezul Didier Auriol (tot de la Toyota), sosit al doilea. Pe următoarele locuri s-au clasat finlandezii Tommi Makinen (Mitsubishi), Juha Kankkunen (Ford), scoțianul Colin McRae (Subaru), italianul Piero Liatti (Subaru), suedezul Thomas Radstrom (Toyota) și japonezul Yoshihiro Kataoka (Mitsubishi). Interesant este faptul că ibericul a trecut la conducerea cursei abia cu două probe speciale înainte de final, pînă atunci lider fiind Auriol. ***"Această victorie este foarte importantă pentru mine, atît pein recordul realizat, cît și prin perspectivele pe care mi le deschide în acest campionat. În ultimele raliuri, rezultatele mel nu fuseseră atît de bune pe cît ar fi trebuit, dar acum cred că mi-am revenit și am forțe să mă bat pentru titlul mondial"***, a spus Sainz.

Liderul clasamentului general dinaintea acestei probe, scoțianul Colin McRae, a avut o prestație mai modestă de această dată, fiind nevoit să se mulțumească cu locul al cincilea. În urma desfășurării acestui raliu, Carlos Sainz a trecut pe primul loc în clasamentul general al piloților, cu 41 de puncte, urmat de Colin McRae (38 p), Tommi Makinen (28 p), Juha Kankkunen (27 p) și Didier Auriol (27 p). În clasamentul echipelor, Toyota este prima, cu 63 de puncte, urmată de Subaru (52 p), Mitsubishi (49 p) și Ford (36 p). Următoarea etapă în CM de raliuri se va disputa în Finlanda, între 21 și 23 august, principalul favorit fiind Tommi Makinen. **(ICT)**

Wenger atenționează asupra pericolelor ce pîndesc naționala Angliei

Antrenorul campioanei Angliei, Arsene Wenger, ține să avertizeze că afluxul de jucători străini înregistrat în utlimul timp ar putea duce la "uciderea" echipei naționale de fotbal engleze. Într-un interviu acordat ziarului "Express", Wenger și-a exprimat credința că venirea jucătorilor valoroși pe bandă rulantă din campionatele străine ar putea împiedica apariția unei tinere generații de fotbaliști englezi talentați. Aceștia n-ar mai avea aproape nici o șansă de a intra în echipele valoroase și talentul lor s-ar risipi în vînt. ***"Fără a glumi deloc, cred că acesta este cel mai mare pericol ce pîndește naționala Angliei. S-ar putea ca peste cîțiva ani cel ce va antrena reprezentativa să aibă mari probleme din a-și alcătui un lot valoros. Nimic nu poate stopa acum venirea jucătorilor străini în Premier League, deși cu toții sîntem conștienți că asta înseamnă asasinarea tinerelor talente"***.

Wenger a mai spus că tocmai această relativă "închidere" a campionatului francez față de asaltul jucătorilor străini a fost una din cheile succesului la recenta ediție a Coupe du Monde. ***"Aruncați o privire a ceea ce a însemnat campionatul francez în ultimii 30 de ani și veți vedea că accentul a fost pus de fiecare dată pe promovarea tineretului. Cei mai buni dintre ei pleacă în străinătate și joacă la echipe puternice, dar în spatele lor apar mereu alți copii talentați. Acestora li se acordă mai mult credit decît vedetelor din alte țări."*** În ziarul "Express" a fost publicată lista cu formațiile tip a celor 22 de prim-divizionare engleze și s-a observat că din cei 220 de jucători citați, doar 103 sînt englezi.

Trei morți la o cursă auto în SUA

Trei oameni au murit, iar alți șase au fost acidentați grav în timpul unei curse auto din campionatul "U.S. 500" disputate duminică la Michigan. Bolidul condus de mexicanul Adrian Fernandez a lovit violent zidul de protecție în timpul celei de-a 175-a tură din totalul de 250, bucăți mari din partea din față și din suspensie s-au rupt și au sărit în toate părțile, lovind mai mulți spectatori. Pentru unii dintre ei, aceste lovituri au fost fatale, doi murind instantaneu, iar un al treilea în drum spre spitalul din Jackson. Cei 50.000 de spectatori prezenți la cursă au rămas consternați de acest teribil accident, aproape nimeni nemaiacordîndu-i atenție învingătorului, Greg Moore. ***"Este o mare tragedie pentru sportul auto. Nu știm dacă măsurile de protecție au fost insuficiente sau a fost un ghinion monstruos, dar am dori ca așa ceva să nu se mai întîmple niciodată"***, a spus veteranul Jimmy Vasser, care și-a amintit că în 1987, la cursa de 500 de mile de la Indianapolis, o persoană a fost ucisă în aceleași condiții. **(ICT)**

În imagine, forțele de poliție acoperind unul din cadavrele de pe circuitul de la Michigan

S-au încheiat Jocurile Bunăvoinței

■ *România - locul IX pe națiuni*

■ Concursul masculin de beach-volley al "Jocurilor Bunăvoinței" de la New York, a revenit cuplului brazilian Guilherme Marques - Para Ferreira, care a învins în finală cu 12-11, 12-4 e americanii Kiraly și Adam Johnson. În meciul penrtru medalia de bronz, Argentina (Martin Conde - Edoardo Martinez) a învinsa cu 12-11, 12-9 Australia (Martin Conde, Leo Zahner)

■ În concursul de sărituri de la platformă (feminin) s-a impus americana Laura Wilkinson, de la Universitatea din Texas, iar rusul Dmitri Sautin a cucerit titlul la sărirturi de la trambulina de 3 m

■ La gimnastică, a avut loc concursul de echipe mixte. Chinezii Huang Xu și Ling Jie, au cucerit medaliile de aur, fiind urmați de echipele rusești Svetlana Korkina - Aleksei Nemov, și Anna Kovaleva - Aleksei Bondorenko.

■ Cursa de ciclism contracronometru pe echipe a revenit SUA, cu 82 p, urmată de o selecționată mondială cu 65 p și Rusia, cu 42 p.

■ Iată și cîștigătorii concursului de lupte libere: Behnam Taiebi (Iran) - 54 kg; Mohammad Talaie (Iran) - 58 kg; Cary Kolat (SUA) - 63 kg; Lincoln McIlravy (SUA) - 69 kg; Buvaissar Saitiev (Rusia) - 76 kg; Les Gutches (SUA) - 85 kg; Saghid Murtasaliev (Rusia) - 97 kg; Andrei Șumulin (Rusia) - 130 kg; SUA - pe echipe.

În clasamentul final pe medalii, SUA se află pe locul I cu 79 de medalii (28-28-23), urmate de Rusia (27-18-14) și China (8-3-3). Cu o medalie de aur, trei de argint și cinci de bronz, România a ocupat locul IX.

Sotomayor, învins în Germania

La sfîrșitul săptămînii trecute, Germania a găzduit două interesante reuniuni atletice, în care s-au cosemnat cîteva rezultate de valoare. În concursul de la Dortmund, proba de săritură în înălțime i-a revenit polonezului Artur Partyka, cu un rezultat de 2,33 m. În urma lui s-au clasat alți cîțiva săritori de valoare: germanul Martin Buss (2,33 m), cubanezul Javier Sotomayor **(foto)** și australianul Tim Forsyth (ambii cu 2,27 m). Proba masculină de aruncare a ciocanului a fost cîștigată de germanul Carsten Kobs (81,21 m), iar cea de săitură cu prăjina de compatriotul său, Danny Ecker (5,93 m). Tot un neamț a cîștigat și greutatea, Oliver-Sven Buder înregistrînd un rezultat optim de 20,42 m.

În concursul de la Ingolstadt, Heike Drechsler a dominat săritua în lungime, cîștigînd cu 6,98 m. A doua s-a clasat Susen Tiedtke, revenită în activitate de puțin timp, cu 6,89 m. La înălțime, cea mai în formă a fost austriaca Sigrid Kirchmann, cu 1,92 m. Americanul Courtney Hawkins a învins la 110 m garduri (13.17 m), devansîndu-i pe germanul Falk Balzer și francezul Dan Philibert. Alte rezultate: 800 m masculin - Johann Botha (Olanda - 1:45.73); 400 m garduri masculin - Wayne White (Jamaica - 49.56); 100 m feminin - Andrea Philipp (Germania - 11.24); 200 m feminin - Melanie Paschke (Germania - 22.85); 800 m feminin - Nouria Mehra (Algeria - 2:02.12).

Alergări la 36 de grade

La sfîrșitul săptămînii trecute s-a desfășurat pe stadionul Iolanda Balaș-Sotter din capitală un puternic concurs de atletism pentru juniori II. Întrecerea a fost segmentată în două părți distincte, desfășurîndu-se, în paralel, un concurs pentru sportivii de la cluburi sportive școlare și licee cu program sportiv, cei rămași pe dinafară concurînd între ei. De altfel, au fost foarte puțini atleți la această a doua (să-i zicem) secțiune. LPS Iași a participat cu 12 atleți, pregătiți de profesorii Dorinel Ursachi, Grigore Ursanu și Viorel Popovici. Dintre ieșeni, s-au remarcat Bogdana Pandelea (locul 2 în proba de 2000 metri obnstacole) și Gianina Petrisor (locul al 3-lea la săritura în înălțime). Merită evidențiată și performanța lui Ciprian Ursache (locul 4 la decatlon), în condițiile unei călduri înăbușitoare. ***"Cred că au fost cel puțin 36 de grade sîmbătă, a doua zi fiind ceva mai răcoare. În asemenea condiții, rezultatele nu au putut fi grozave. Oricum, acest concurs a fost o repetiție reușită în perspectiva campionatelor naționale din 14-15 august"***, ne-a declarat profesorul Ursachi. În altă ordine de idei, la Balcanida de juniori ce a avut loc luna aceasta la Istanbul, ieșeanul Puiu Narcis a cucerit o medalie de argint (cu ștafeta de 4x400 metri) și una de bronz (la 4x100 metri). "***Narcis este un copil foarte ambițios, are calități bune, numai să fie sănătos și să se țină serios de treabă. El a avut niște probleme în iarnă și încă nu și-a revenit complet. Elevul meu mai are încă un an de juniorat și este o mare speranță a atletismului ieșean"***, a mai precizat Dorinel Ursachi. **(D.SIMION)**

Bîșovet recheamă la luptă "vechea gardă"

■ *Kancelskis, Kiriakov, Mostovoi, Dobrovolski se numără pe lista celor care vor fi readuși în echipa națională a Rusiei*

Noul antrenor al naționalei de fotbal a Rusiei, Anatoli Bîșovet **(foto)**, dorește să-i recheme la lot pe Andrei Kancelskis, Serghei Kiriakov și alți cîțiva jucători de marcă ce evoluează peste hotare și au fost neglijați în ultima perioadă. ***"Kancelskis mi-a confirmat că dorește să joace iar în națională și nu voi ezita să apelez din nou la serviciile sale"***, a spus Bîșovet într-un interviu acordat ziarului "Sport-Express". .

Kancelskis, mijlocașul de 29 de ani al lui Glasgow Rangers, îi spusese în martie precedentului antrenor rus, Boris Ignatiev, că nu va mai juca în națională după ratarea calificării la Cupa Mondială. El lăsase atunci să se înteleagă că n-a fost mulțumit de maniera în care a fost utilizat în meciurile naționalei și că este gata să se retragă dacă nu mai este nevoie de serviciile sale. Chiar spusese atunci că s-ar mai întoarce la națională doar dacă destinele acesteia vor fi preluate de antrenorul Mihail Gerșkovici.

Mult mai mult timp a lipsit din echipa Rusiei atacantul Serghei Kiriakov, care a jucat ultima dată sub tricoul acesteia la Campionatul European din 1996; atunci el fusese exclus din lot și trimis acasă de către antrenorul Oleg Romanțev, care îl acuzase că "și-a demoralizat coechipierii"... Echipa lui Kiriakov, Karlsruhe, a retrogradat în această vară din prima divizie germană. De atacantul rus s-au interesat deja cîteva echipe, printre care și cea spaniolă Celta Vigo, unde mai joacă Alexander Mostovoi și Valeri Karpin. Aceștia au, fost la rîndul lor, "eliberați" de la națională de antrenorul Ignatiev în martie '97, după meciul egal cu Cipru, care i-a costat pe ruși calificarea la Mondiale. Bîșovet a declarat că îi va convoca cu siguranță pe Mostovoi, Kiriakov și pe veteranul Igor Dobrovolsky (acum la Fortuna Duesseldorf), pentru amicalul cu Suedia de pe 19 august. Karpin ar putea fi, de asemenea, pe lista celor convocați. Bîșovet, care este de origine ucraineană, a spus că pentru el nu are nici o importanță faptul că va juca primul meci din preliminariile pentru Euro 2000 la Kiev, contra... Ucrainei. El și-a exprimat dorința de a aduce la națională și jucători tineri, mai puțin experimentați, dar de mare viitor, numindu-l aici în primul rînd pe Dmitri Alenicev, care tocmai s-a transferat de la Spartak Moscova la AS Roma.

"Evident, lista mea cu viitorii jucători pentru națională nu este încă definitivată, dar în zilele următoare voi lua legătura cu jucătorii care mă interesează și voi vedea dacă au disponibilitatea să colaboreze cu mine", a mai spus Bîșovet, care are contract cu federația rusă pînă în anul 2002. Obiectivele sale sînt calificarea la turneele finale ale Euro 2000 și CM 2002. **(Ion C.)**

TURISM

OLIMP - IAȘI
Str. Gavril Muzicescu nr. 6, bl. 7A, mezanin (fundație, deasupra Universității Petre Andrei), Tel: 215524, 215539
VARA 1998 !
TURCIA:
ANTALYA; KUSADASI
Hoteluri de 2, 3, 4, 5 stele; masa opțional
Sejur la alegere; Prețuri convenabile
Servicii ireproșabile
KUSADASI
16 - 25.08.; autocar
GRECIA:
HALKIDIKI; CRETA; CORFU; KATERINI; PLATAMONAS;
Hoteluri,vile; masa opțional
Sejur la alegere; Asigurăm viza
ROMÂNIA:
MAMAIA; NEPTUN; OLIMP; EFORIE; JUPITER; VENUS; SATURN
Sejur de 6, 10, 12 zile; masa opțional

KLM
PRIN ICAR TOURS
Str. Costache Negri 43-parter, tel/fax: 216.319
Rezervări non stop: 094/606.426

Lufthansa
PRIN ICAR TOURS
Str. Costache Negri 43-parter, tel/fax: 216.319
Rezervări non stop: 094/606.426

PARIS
ZBOR CHARTER
(în fiecare vineri)
PRIN ICAR TOURS
Str. Costache Negri 43-parter, tel/fax: 216.319
Rezervări non stop: 094/606.426

PROSPER MERIDIAN
LITORAL - MUNTE
toate stațiunile
AGROTURISM
Italia - Spania - Israel - Grecia
Turcia - Ungaria
Iași, str. Arcu 25, sc. B, parter (mai jos de legătorie), tel: 032/211060, 112538

INSTANTANEU
rezervări și eliberări de bilete
AVION / AUTOCAR

litoralul
României
Greciei
Turciei
ATLANTIC TURISM COMPANY
Iași, bd. Ștefan cel Mare B1-B2 galeriile comerciale, mezanin
032/21.38.72

OFERTĂ SPECIALĂ !
CATALOG SEMNAL
"TOTEM - O VACANȚĂ MINUNATĂ"
Litoral - Munte -Agroturism - Echitație - Yachiting - Scufundări - Aventură - Tratament balnear - Odihnă - Pelerinaje religioase - Tururi culturale - Orașe europene: Eurocity
România-Italia-Austria-Irlanda
Portugalia-Spania-Israel-Tunisia
Maroc-Malta-Elveția-Franța
Germania-Turcia-Cipru-Slovenia
Croația-Grecia-S.U.A-Ungaria
Țările nordice-Anglia
PLECĂRI GARANTATE!

ITALIA
Transport aerian
TARIFE SPECIALE:
BALKAN, LUFTHANSA
TAROM, ROMAVIA,
AIR FRANCE, EMIRATES
AUSTRIAN AIR LINES,
TURKISH AIRWAYS
BRITISH AIRWAYS
Alitalia
swissair
MALEV Hungarian Airlines
KLM
ČSA CZECH AIRLINES

Transport autocar:
TARIFE SPECIALE
ITALIA, ELVEȚIA
Germania, Spania, Franța, Portugalia
Anglia, Austria, Scandinavia, Benelux, Irlanda
DOUBLE T
EURO TIME
ATLASSIB
Touring
EUROPABUS

Litoral '98
Costinești, Neptun, Saturn, Mamaia, Venus, Olimp, Eforie Sud, Eforie Nord, Jupiter
Delta Dunării
Sinaia, Izvoru Mureșului, Lacu Roșu, Slănic Moldova, Vatra Dornei, Băile Tușnad, Băile Felix, Predeal, Bușteni, Covasna, Durău, Poiana Brașov

TOTEM
AGENȚIE DE TURISM
Str. Păcurari nr. 8 (la 50 m de Biblioteca M. Eminescu), tel.: 032/217380, tel./fax: 032/213545, totem@mail.dntis.ro

Stef agenție imobiliară
str. Lăpușneanu, nr. 16
Tel: 215933; 216749 program 8-20

CENTRU-COPOU

- 1 cameră, D, 36 mp, 4/6, faianță-gresie baie-bucătărie, parchet, telefon, telecablu, balcon, boxă subsol, Independenței, 13.000 USD. (2291)
- 1 cameră, D, 42 mp, 1/8, faianță-gresie baie-bucătărie, parchet, telefon, telecablu, balcon închis, C. Civic, 14.000 USD. (2133)
- 2 camere, D, 50 mp, 3/4, faianță baie-bucătărie, gresie baie, parchet camere + bucătărie, telefon, telecablu, balcon închis, Tg. Cucu, 100 milioane lei. (2312)
- 2 camere, D, 56 mp, 8/9, faianță-gresie baie-bucătărie, parchet, 2 balcoane, Piața Unirii, 120 milioane lei. (2168)
- 2 camere, D, 60 mp, et. 1, faianță, gresie, parchet, balcon închis, ușa la intrare schimbată, bine întreținut, zona Hală, 24.000 USD. (1904)
- 3 camere, circular, 70 mp, 2/6, faianță baie-bucătărie, gresie baie, parchet, telefon, telecablu, Piața Unirii, 200 milioane lei. (2337)
- 3 camere, D, 4/4, 70 mp, faianță baie-bucătărie, linoleum, telefon, telecablu, balcon închis 12 m, Sf. Lazăr,125 milioane lei. (2211)
- 3 camere, D, 1/2, 60 mp, faianță baie, parchet 2 camere + 1 cameră mozaic, telefon, telecablu, Copou, 130 milioane lei. (2191)
- 3 camere, D, 80 mp, parter înalt, faianță-gresie baie-bucătărie, parchet, boxă subsol, bun pentru sediu firmă, lîngă biblioteca "M. Eminescu", 30.000 USD.

GARĂ-AUTOGARĂ

- 1 cameră, D,34 mp, et. 1, faianță-gresie baie-bucătărie, parchet, telecablu, balcon, Autogară, 66 milioane lei. (2339)
- 1 cameră, D, 40 mp, 3/4, parchet, telefon, telecablu, balcon închis, Autogară, 80 milioane lei. (2251)
- 2 camere, circular, 50 mp, 4/4, faianță-gresie baie-bucătărie, parchet, telefon, telecablu, balcon închis, boxă, garaj, Gară, 110 milioane lei. (2237)
- 3 camere, SD, 76 mp, 7/11, faianță baie, parchet, telefon, telecablu, 2 balcoane, Centru, 180 milioane lei. (2063)
- 4 camere, D, 90 mp, et. 3, parchet, 3 balcoane, Autogară, la vile, 250 milioane lei. (2367)

PĂCURARI-CANTA

- 1 cameră, D, 40 mp, et. 6, telefon, telecablu, balcon închis, liber, Păcurari, 48 milioane lei, neg. (2427)
- 2 camere, SD, 48 mp, parter, faianță baie-bucătărie, linoleum, telefon, Păcurari, 58 milioane lei. (2315)
- 3 camere, D, 66 mp, parter, faianță, gresie, 2 băi, parchet, balcon închis, boxă subsol, Canta, 85 milioane lei. (1941)
- 3 camere, D, 70 mp, et. 3, faianță baie-bucătărie, linoleum, telefon, telecablu, 2 balcoane (unul închis), Păcurari, 90 milioane lei. (2504)

PODU ROȘ-CANTEMIR

- 1 cameră, parter, zona Țesătura, parchet, bun pentru cabinet avocatură, notariat, medical, birouri firmă, 35 mp, 40 milioane lei, neg. (2121)
- 2 camere, SD, 40 mp, 2/4, faianță+gresie baie-bucătărie, parchet, telefon, telecablu, balcon închis, Podu Roș, 70 milioane lei. (2526)
- 2 camere, SD, 40 mp, 1/4, faianță bucătărie, parchet, telefon, balcon închis, Primăverii, 56 milioane lei. (2357)
- 2 camere, SD, 4/4, faianță+gresie baie-bucătărie, parchet, telefon, telecablu, 75 milioane lei. (2042)
- 3 camere, SD, 50 mp, et. 2, faianță+gresie baie-bucătărie, parchet, telefon, telecablu, Podu Roș, 90 milioane lei, neg. (2535)

TĂTĂRAȘI-METALURGIE

- 1 cameră, 30 mp, 1/4, faianță bucătărie, linoleum, telefon, telecablu, balcon închis, Metalurgie, 40 milioane lei. (2349)
- 1 cameră, 32 mp, parter, faianță baie + parțial bucătărie, telefon, telecablu, baie cu duș, Metalurgie, 35 milioane lei, cu posibilitatea de a se vinde în rate. (2213)
- 2 camere, SD, 50 mp, et. 4, linoleum, telefon, telecablu, balcon închis, Tătărași, 50 milioane lei.
- 4 camere, SD, 100 mp, 2/4, faianță+gresie baie-bucătărie, parchet camere + hol, telefon, telecablu, 3 balcoane, 2 băi, V. Lupu, 24.000 USD. (2202)

ALEXANDRU-DACIA

- 2 camere, D, 60 mp, 6/8, faianță baie-bucătărie, parchet, telefon, telecablu, balcon închis, Alexandru, 80 milioane lei. (2531)
- 4 camere, D, 100 mp, parter, faianță baie-bucătărie, linoleum, telefon, telecablu, Alexandru, 85 milioane lei. (2549)

NICOLINA-CUG

- Garsonieră, 30 mp, et. 1, parchet, baie, bucătărie, balcon închis, ușa de la intrare schimbată, foarte curată, Nicolina I, 38 milioane lei.
- 1 cameră, 32 mp, 4/4, faianță+gresie baie, telefon, telecablu, balcon închis, baie cu cadă, Nicolina, 38 milioane lei. (2344)
- 4 camere, D, parter, parchet, telecablu, boxă la subsol, curat, CUG, 95 milioane lei. (1961)

CASE-TERENURI

- Casă 5 camere, cu etaj, deosebită, din cărămidă, acoperită cu tablă, cu 112 mp teren aferent, garaj transformat în centrală termică cu gaz metan. Camerele sînt dispuse astfel: parter - living, hol, cameră, bucătărie, baie; etaj - două dormitoare, balcon închis, baie serviciu, cameră. Toate camerele, inclusiv holurile sînt cu parchet, balcon închis. Casa este recent renovată, Copou, 70.000 USD, neg. (2400)

OFERTĂ SPECIALĂ

- Vilă de lux, în zonă semicentrală, în curs de finisare, pe trei nivele, cu o suprafață construită de 440 mp, compusă din: 8 camere, două băi, două bucătării, garaj, centrală proprie pe gaz metan. Vila se poate și închiria pe o perioadă mai lungă. Preț neg. Se acceptă variante diverse.
- Casă 2 camere, din chirpici, acoperită cu tablă, bucătărie și hol, 2000 mp teren, la 40 km de Iași, 15 milioane lei. (2363)
- Casă 3 camere, din cărămidă, acoperită cu tablă, gaz la sobe și bucătărie, apă, telefon, 460 mp, zonă semicentrală (str. Culturii), 260 milioane lei.
- Casă 12 camere, în Valea Lupului, din cărămidă, acoperită cu tablă, două intrări, fîntînă, două băi, clădire cu centrală termică, subsol garaj, două beciuri, 500 milioane lei. (2035)
- Casă 3 camere, baie, bucătărie, 160 mp teren, parter+etaj, sobe cu lemne, Podul de Fier, 130 milioane lei. (1927)
- Casă 3 camere, baie, bucătărie, 500 mp, teren, zonă centrală, 650 milioane lei. (1837)
- Casă 2 camere, cu sobe și pardoseală, baie, bucătărie, 380 V, 220 V, fîntînă în curte, beci, 2700 mp teren, Breazu, 125 milioane lei. (2307)
- 1362 mp teren, cu autorizație de construcție, canalizare, apă, zona Țicău. Preț neg. la fața locului.
- 500 mp teren, cu 13 m deschidere la stradă, cu deschidere la două străzi, aprobare de gaz metan, aprobare canalizare, curent 220-380 V, C. Civic, preț negociabil la fața locului. (2485)
- 310 mp cu casă nelocuibilă, cu apă și curent electric, multe avantaje ca poziție, zonă semicentrală (Podul de Piatră), 45 milioane lei, neg. (1971)
- 435 mp, zonă centrală, 45 USD/mp. (1979)
- 50.000 mp, cu 300 m deschidere la Marea Neagră, la 12 km de Constanța, 35 USD/mp.

SPAȚII COMERCIALE

- 140 mp, zonă ultracentrală, 90.000 USD. (2468)
- SC cu profil carne, vinde 25,5 mp spațiu comercial, cu toate facilitățile, ultracentral, utilat complet cu utilaje și materiale pentru carmangerie - 22.000 USD fără echipamente sau 26.000 USD cu echipamente.
- 130 mp, nefinisat, zonă centrală, 95000 USD.
- Spații 80 mp, ce funcționează în Dancu - carmangerie cu wc, 55 milioane lei. (2264)
- Hală 100 mp, cu 4 m înălțime, pe 1800 mp teren, din cărămidă, cu fundație pentru două nivele, cu gard de beton, 380 V, 220 V, acoperită cu tablă, pardoseală din beton, posibilitate de apă.
- 216 mp sp. comercial + 650 mp teren. Sp. comercial este dispus pe parter + etaj, cu gaz metan, încălzire centrală, Tătărași, 120.000 USD, neg. sau 6 USD la închiriere (2107)
- 112 mp, zona Hala Centrală, 120.000 USD, neg. la vînzare sau 1000 USD/lună la închiriere.
- 300 mp spațiu comercial ultracentral, dispuși pe demisol și parter, bun ptr. sediu de bancă, sediu de firmă, 2 miliarde lei, neg. (2060)

Str. Sărărie nr. 34, Iași Telefon/fax 032/219557;
telefon mobil 094533921

VÎNZĂRI

APARTAMENTE

1 CAMERĂ

- 1 cameră, Grădinari, 40 milioane lei.
- 1 cameră, Centru Civic, et. intermediar, 130 milioane lei.
- 1 cameră, Duvana, 63 milioane lei.

2 CAMERE

- 2 camere, str. Arcu, deasupra farmaciei, et. intermediar, 85 milioane lei.
- 2 camere, D, et. 4/4, două balcoane, liber, 55 milioane lei.
- 2 camere, et. 1, Păcurari.

3 CAMERE

- 3 camere, Centru Civic, 30.000 USD.

TERENURI

- Zona Bucium, excelent pentru casă - suprafața 500 m și 2000 m.

CUMPĂRĂRI

- Apartamente 3-4 camere, camere la vile - Tg. Cucu, et. intermediar.
- Apartament, Centru Civic, numai et. 1.
- Casă în Iași.

ART-INVEST SRL
Bdul N. Iorga nr. 26A, et. 1, cam. 22; Telefon 130896; 136498
Program: Luni-sîmbătă, orele 8.00-20.30; Duminică, orele 9.00-17.00

OFERTA SPECIALĂ

- Spații comerciale, 18 milioane lei
- 3 camere, conf. I, P. de Fier, bucătărie cu intrare la subsol (3 boxe mari), balcon 9 m lungime, gresie, faianță, tapet, lambriuri, uși furniruite, hol mare, liber, parter înalt, 89 mp, 110 milioane lei. Urgent.
- Casă, P. de Fier, din cărămidă, acoperită cu țiglă, dispusă pe două nivele, încălzire centrală proprie, canalizare, 10 boxe, baie (set Olivia), bucătărie, terasă, grădiniță - parter, la et. 1, 4 camere, teren (300 mp), posibilități extindere, 275 milioane lei, neg.
- Casă 4 camere, baie bucătărie, 7 ha. beton, 6,5/5 m, canalizare, 3 ha. pămînt arabil, 0,5 ha. livadă nouă, 0,5 ha. vie nouă, fîntînă, curent electric, casă cărămidă, acoperită cu interniță, 210 milioane lei, neg.

GARSONIERE

- Nicolina, conf. II, 3/4, ușă stejar, gaz, balcon dublu, închis, calciu, telefon, catv, baie cu cadă, 39 milioane lei, neg.
- Nicolina, conf. II, et. 1, 34 mp, îmbunătățiri, 36 milioane lei, neg.
- Poitiers, conf. II. 4/4, la stradă, 38 mp, 32 milioane lei, neg.
- Nicolina, conf. II, 1/4, ușă pe hol, balcon închis, calciu, catv, 30 mp, 37 milioane lei, neg.
- Mircea, conf. II, 5/10, calciu, baie cu cadă (set Olivia), la stradă, liber, 36 milioane lei.
- Alexandru, conf. III, et. 3, gaz, 30 milioane lei, neg.
- N. Iorga, conf. II, et. 3, fără gaz, baie cu duș, parchet, 38 milioane lei, neg.

1 CAMERĂ

- Canta, D, parter, 38 mp, ușă schimbată, faianță, instalație schimbată, curat, 49 milioane lei. (mult neg.)
- Alexandru, curat, 80 milioane lei - mobilat: 60 milioane lei - nemobilat (foarte mult neg.), et. 9/10.

2 CAMERE

- Alexandru, D, parter, 40 mp, (puțin degradat), posibilitate închis hol, 45 milioane lei, neg.
- Alexandru, D, 8/10, curat, telefon, 40 mp, 55 milioane lei, neg.
- Nicolina, D, 2/4, balcon, 65 milioane lei.
- Nicolina, D, 4/4, curat, 2 balcoane, liber, 55 milioane lei. Urgent.
- Alexandru, D, 2/10, curat, 40 mp, 60 milioane lei, neg.
- Podu Roș, SD, parter, 47 mp, parchet, faianță, gratii la geam, ușă brad, grădină, 65 milioane lei, neg.
- Alexandru, SD, 9/10, gresie, hol, balcon 4 m închis, calciu, telefon, bine întreținut, la stradă, 46 milioane lei, neg.
- Mircea, SD, fără probleme cu izolația, 39 milioane lei.
- Podu Roș, ND, parter, gratii la geam, parchet, telefon, 45 milioane lei.
- Alexandru, ND, parter, 40 mp, instalație separată, curat, 50 milioane lei.
- OCAZIE! Alexandru, 2/4, 40 mp, ND, gresie, faianță baie, bucătărie, ușă la intrare schimbată, uși stil neckerman, parchet, curat, excelent întreținut, 55 milioane lei.
- Zimbru, SD, parter, balcon închis, boxă cu intrare din apartament, faianță în baie și bucătărie, 45 milioane lei.
- Urgent. Primăverii, 3/4, D, 2 băi, parchet, fără balcon, bucătărie mare, 51 milioane lei, neg.
- Dacia, D, 3/4, conf. I, balcon închis, cablu tv, liber, 57 mp, 56 milioane lei.
- Podu Roș, SD, parter, balcon, gresie, faianță, parchet, 48 mp, instalație separată, 57 milioane lei.
- Gară, 4/4, fără probleme cu izolația, parchet, balcon închis, boxă, 95 milioane lei, neg.
- Tătărași, ND, parter, balcon închis, gresie, faianță, baie și bucătărie, foarte bun pentru privatizare, 42 milioane lei. (F)

3 CAMERE

- Nicolina II, D, 4/8, 74 mp, lambriuri, uși schimbate, 2 băi, balcon închis, 75 milioane lei.
- Nicolina II, D, (lîngă poștă), 4/4, 70 mp, faianță baie, balcon închis, uși furniruite, ușă stejar intrare, 85 milioane lei, neg.
- CUG, et. 2, D, 70 mp, 2 băi, gresie, faianță, baie, balcon închis, boxă la subsol, 90 milioane lei, neg.
- Alexandru, D, 4/10, 56 mp, 58 milioane lei.
- OCAZIE! Lîngă hotel "Conest", parter, bun ptr. privatizare, 2 băi, instalație separată, parchet, lambriuri hol, 70 mp, foarte curat, la bloc nou, la stradă, D, 110 milioane lei, neg.
- Alexandru, D, parter, bloc nou, gresie, faianță, 78 milioane lei.
- Alexandru, 3/4, SD, 72 mp, calciu, parchet, faianță, apometru, hol, mochetat, balcon închis, 63 milioane lei.
- Nicolina, lîngă piață, SD, 48 mp, balcon închis, 75 milioane lei,neg.
- Podu Roș, SD, parter, bun ptr. privatizare, gresie, lambriuri, hol, faianță în bucătărie, 90 milioane lei.
- Alexandru, parter, SD, gresie, faianță, 62 milioane lei, neg.
- Nicolina, lîngă piață, 2/4, SD, 80 milioane lei, neg.
- Alexandru, linoleum, faianță, gresie baie, SD, 63 milioane lei, neg.
- Primăverii, 2/4, SD, 66 mp, parchet, ușă stejar, foarte bine întreținut, 105 milioane lei.
- Dacia (Bicaz), 4/4, cu pod, 70 mp, 2 băi, ușă stejar, 68 milioane lei
- Păcurari, D, 2 balcoane, tapet, faianță, hol lung, 3/4, 85 milioane lei.

4 CAMERE

- Nicolina, D, 6/7, 2 balcoane (unul închis), 2 băi, sufragerie tip salon, 130 milioane lei, neg.
- Lîngă hotel Conest, D, suprafață mare, parter, 130 milioane lei, neg.

Apartamente în zonă centrală

- 3 camere, Independenței, 2 holuri, 2 băi, 70 mp, ușă stejar, faianță în baie și bucătărie, catv, telefon, parchet, boxă și garaj, 9/10, liber, 25000 USD, neg.
- 3 camere, D, Independenței, et. 6, 68 mp, cu fața la stradă, 2 balcoane (unul închis) 16 m, gresie, faianță baie, curat, 220 milioane lei, neg. (F)
- 4 camere, centru, 2 băi, 2 balcoane, faianță baie, bucătărie, parchet paluxat, et. 3, 30.000 USD.

DANCU

- 3 camere, D, conf. I, parter, 2 băi, 2 balcoane, 2 debarale, cu probleme la o baie, suprafață foarte mare, calciu, 38 milioane lei. Urgent.

CASE

- Copou, lîngă AMRS (140 mp casa), 400 mp teren, casă cărămidă, acoperită cu tablă nouă, 3 intrări, 2 băi, faianță, gresie, camere cu dușumea, instalație electrică nouă, 3 magazii, 400 milioane lei, neg.
- Vilă, Bucium (mai sus de "Trei Sarmale"), 1000 mp vie, 100 mp spațiu comercial, 100 mp spațiu locuibil, gaz, canalizare, 90.000 USD.
- Belcești (centru), 4 camere, verandă, bucătărie de vară, 500 mp (84 mp casă), casă vălătuci, cimentuită, acoperită cu tablă, 30 milioane lei, neg.
- Casă nou, lut, acoperită cu interniță, 2 camere, coridor (o cameră cu sobă), 10 ari teren, 35 milioane lei, neg.

TERENURI

- 3600 mp teren, Copou - Agronomie, 6 USD/mp, neg.
- Teren arabil 1,5 ha, comuna Golăiești (20 km de Iași), lîngă Jijia (vînd și parcelat), 12 milioane lei.
- 2800 mp teren Bîrnova, curent electric, 30 m deschidere la șosea, posibilități de telefon, certificat de urbanism. Vînd și parcelat, 30.000 lei/mp, neg.
- 900 mp Bucium, 10 m deschidere la stradă, posibilități gaz, apă, 117 milioane lei, neg.

COMPANIA IMOBILIARA
IAȘI, HOTEL "UNIREA" CAM 106
TEL/FAX:032-21.62.62
CASTER
SIGURANȚA-PROFESIONALISM-CALITATE

TERENURI

PĂCURARI

- 1 ha Popas Păcurari, bun ptr. construcție casă, se vinde parcelat, 40 mii lei/mp. (5034)
- 1750 mp, înainte de Popas Păcurari, 12 m deschidere la șosea, ptr. construcție, 10 USD/mp, neg. (5123; 5079)
- 1250 mp, 17 m pînă la parcul Daewoo, 20 m deschidere la șosea. (5129)
- 5000 mp, la ieșirea din Păcurari, 70 m deschidere la șosea, cu certificat de urbanism, 15 USD/mp, neg. (5106)
- 600 mp, 30 m deschidere la stradă, Păcurari, vizavi de Centrul de Afaceri. (5054)
- 1310 mp, la ieșirea din Păcurari (pe stînga, după postul de poliție), 50 mp deschidere la strada principală, acces la calea ferată, 20 USD/mp. (5084)
- 1400 mp Păcurari (în spatele cofetăriei Mimoza, vizavi de construcția Amicii), posibilități apă, canal, puțin în pantă, beci 25 m adîncime, 10 USD/mp. (5001)
- 2500 mp Păcurari, lîngă Eurogaz, toate facilitățile, 30.000 lei/mp. (5058; 5127)
- 5000 mp Păcurari, vizavi de Antibiotice, 40 m deschidere la stradă, 20.000 lei/mp, neg. (5037)
- 13800 mp Rediu Tătar, lîngă ferma de partid, 19.000 lei/mp, neg. (5038/37)
- 600 mp, piața Păcurari, deschidere la două străzi, posibilitate gaz, canalizare, teren drept, 40.000 neg. (6105)
- 390 mp Canta, lîngă BJATM, cu certificat de urbanism, 32.000. (5103)
- 300 mp, Fundație, intrare spre Păcurari, 50 USD/mp, ușor neg. (5009)

PODU ROȘ-CANTEMIR-NICOLINA

- 310 mp T. Neculai, cu autorizație de construcție, toate facilitățile, ideal pentru construcție, 270.000 lei, neg. (5145)
- 1400 mp, 25 m deschidere la Șos. Nicolina, cu certificat de urbanism, 10 USD/mp, neg. (5131)
- 320 mp, Primăverii, 5500 USD. (5088)
- 500 mp, N. Iorga, cu certificat de urbanism, 23 m deschidere la stradă, 50 USD/mp, neg. (5043)
- 466 mp, Șos. Nicolina, ideal pentru vulcanizare, spălătorie auto, 25.000 lei/mp, neg. (5099)
- 410 mp, Nicolina, 60 m deschidere la stradă, posibilitate apă, gaz, formă dreptunghiulară, 90.000 lei/mp. (5024)
- 532 mp, Nicolina-CUG, deschidere la două străzi, 20x30, 10 USD/mp. (5095)

BUCIUM

- 2500 mp cu deschidere la Șos. Bucium și la parcarea Plopii fără Soț, canalizare, gaz, curent electric, teren drept, 25 USD/mp. (5112)
- 900 mp, 20 m deschidere la șos. Bucium, teren drept, vizavi de hanul "Trei Sarmale", 15 USD/mp. (5140)
- 1760 mp, 50 m deschidere la șos. Bucium și la stradela Motel, 4 USD/mp. (6113)
- 5000 mp, 600 m după postul de control, 68 m deschidere la șos. Bucium, teren drept, 23 USD/mp, neg.
- 9600 mp, vizavi de motelul Bucium, deschidere 130 m, la DN 24, 8 USD/mp, neg. (5110)
- 5200 mp, cu deschidere 89 m, la terenul și 89 m la drumul forestier, 7 USD/mp, neg. (5110/11)
- 5000 mp Bucium, la 2 km de hanul "Trei Sarmale", la șosea, 35.000 lei/mp, neg. (5093)
- 1250 mp Bucium, în apropiere de hanul "Trei Sarmale", 80.000 lei/mp, neg. (5041)
- 1000 mp Bucium, Plopii fără Soț, cu certificat de urbanism, 20 USD/mp. (5004)
- 1100 mp, Bucium, lîngă IVV, 75.000 lei, neg. (5034)
- 5000 mp, Bucium, Vinalcool, 40 m deschidere la stradă, 50.000 lei/mp, neg. (5063)
- 1000 mp, Bucium, vizavi de spitalul "Clunet", 20 m deschidere la stradă, construibil, cu certificat de urbanism, 9 USD/mp, ușor neg. (5016)
- 2250 mp, Bucium-motel, 40 m deschidere la stradă, ptr. construcție turistică, 25 USD/mp. (5040)
- 2800 mp, 30 m deschidere la stradă, comuna Bîrnova, teren drept, zonă turistică, 30.000 lei/mp, ușor neg. (5019)

ALTE ZONE

- 500 mp, Bularga, teren drept, 18 m deschidere la stradă, islaz, toate facilitățile, 50.000 lei/mp, neg. (5122)
- 2400 mp, Breazu, teren drept, 1000 mp, Aroma Viilor, 15.000 lei/mp. (5071)
- 3 ha Breazu, la șosea, 30 m deschidere la stradă, aproape de stațiunea experimentală, 15.000 lei/mp. (5027)
- 735 mp Cîrlig, la 3 km de Sărărie, 12.000 lei/mp. (5065)
- 1 ha com. Dobrovăț, la șosea, 9000 lei/mp. (5093)
- 5000 mp, Tomești, imediat după barieră, bun ptr. producție sau prestări servicii, 85 m deschidere la stradă și 59 adîncime, gaz, apă, telefon, curent electric, linie secundară de cale ferată, în apropierea zonei libere comerciale Iași-Holboca, 3 USD/mp, fix. (5062)

SPAȚII COMERCIALE

- 480 mp, Nicolina-CUG, la stradă, gaz, canalizare, grup sanitar, liber, 600 milioane lei, posibilitate rate: 200 milioane avans, cu achitare integrală în 2 ani. (5142)
- P+1, 134 mp, 3 camere, baie, bucătărie, canalizare, centrală proprie, 650 mp teren, la 300 m de piața "Doi Băieți" 600 milioane lei sau posibilitate de închiriere, 1300 USD/lună.
- 70 mp, Autogară, la stradă, ideal ptr. birouri, sediu firmă, 420 milioane lei, neg. (5036)
- 120 mp Alexandru, compus din 3 spații comerciale, grup sanitar, magazie, finisat în praf de piatră int. și ext., gresie, faianță, tavane false, 60 mp terasă amenajată, 120 mp suprafață construibilă, 300 mp suprafață totală, 600 milioane lei, neg.
- Apartament 2 camere, D, parter, P. de Fier, bloc tip vilă, la stradă, spațiu utilat ptr. birouri, sistem de alarmă, 148 milioane lei, posibilitate închiriere,avans pe 5 ani, 7500 USD.
- 40 mp amenajat ptr. birou, grup sanitar, cu societate, contract închiriere, Nicolina I, la stradă, 50 milioane lei, neg. (5060)
- 200 mp, ultracentral, C. Civic, amenajat ptr. restaurant de lux în funcționare, cu o investiție de 28000 USD, cedează contractul cu recuperarea acestei investiții. (5061)
- Nicolina, 125 mp, intrare separată, grup sanitar, pe firmă, 160 milioane lei + TVA (5029)
- Autogară, spațiu comercial 3 camere sau casă pentru locuit, 86 mp, fără balcon, camere înalte, gaz, apă, telefon, lîngă biroul Peco, 160 milioane lei, neg. (5022)
- Țigarete - spațiu comercial 100 mp și curte 270 mp, compartimentat în 4 încăperi, din metal, sticlă, ciment, la stradă, cu apă, gaz, telefon, 120 milioane lei, neg. (5052)
- și în alte zone ale orașului.

CASE

- Centru, casă 2 camere, din cărămidă, 230 mp, 14000 USD, neg. (5124)
- Tătărași, 3 camere, baie, bucătărie, casă din cărămidă, acoperită cu tablă, canalizare, gaz, garaj, 640 mp, Moara de Vînt, 350 milioane lei.
- Copou, 3 camere, baie, bucătărie, gaz, canalizare, microcentrală + 100 mp teren (după Institutul Agronomic), 250 milioane lei. (5107)
- Copou, 4 camere, hol, baie + anexă 2 camere, baie, bucătărie, canalizare, gaz metan, încălzire centrală, suprafață casă - 140 mp, 365 mp, 450 milioane lei, neg. (5069)
- Vilă în construcție fundație + demisol, aprobare (d+p+1), cu materiale de construcție, s. totală 450 mp, P. de Fier, 150 milioane lei. (5059)
- Casă (P+1); se vinde etajul, Copou, Lic. de Informatică, intrare separată 3 camere + 2 holuri + teren 150 mp + garaj + beci, s. 100 mp, 30.000 USD. (5047)
- Casă 5 camere, 2 holuri, 2 bucătării, 2 corpuri clădire, s. totală - 1300 mp, sobe, gaz, baie în casă, boiler, dușumea, Tătărași, 180 milioane lei. (5031)
- Casă în orice zonă a orașului. (5042)
- Centru, Bolta Rece, lîngă Medicină, 4 camere, bucătărie, hol, baie, debara, total s. construită 140 mp, curte, magazie, parcare 5 auto, 450 milioane lei, neg. (5017)
- Casă ultracentral, cu etaj, 3 camere, D, 2 holuri, 2 băi, 2 bucătării, scară interioară, 300 mp teren, 600 milioane lei, neg. (5050)
- Casă Tătărași, 3 camere, SD, bucătărie, baie, cu parchet și dușumele, canalizare, reconsolidată recent, 870 mp teren, casă 100 mp, 300 milioane lei, neg. (5049)
- Casă Tătărași, în spatele Spitalului de Neurochirurgie, 2 camere, D, bucătărie, hol, cămară, garaj, magazie, teren 250 mp, casă 60 mp, 150 milioane lei, neg. (5048)
- Casă 4 camere, baie, bucătărie, centrală proprie, garaj, beci, Sărărie, 650 milioane lei. (5044)
- Casă 3 camere, acoperită cu tablă, gaz, canalizare, lîngă piața Chirilă, 100 milioane lei. (5045)
- 4 camere în vilă, parter, sufragerie 35 mp, s.t. 100 mp, tot confortul, curte, garaj, în spate la UMF, 320 milioane lei, neg.

OFERTĂ SPECIALĂ

- Vilă (P+1+2) - DN Iași-Botoșani, din cărămidă, acoperită cu țiglă, canalizare, centrală proprie, parchet și tîmplărie stejar, în toate camerele, faianță și gresie în bucătării, băi, balcoane: parter - 3 camere a 70 mp fiecare; et. 1 - o cameră protocol tip salon, 4 camere a 25 mp fiecare, baie, bucătărie, 2 balcoane; et. 2- 3 camere, baie, bucătărie, hol, 2 balcoane și construcție anexă - 2 camere, grajd și magazie, beci unul 200 mp din piatră și unul sub vilă; vila se vinde împreună cu 3 ha teren din care 1 ha vie, 200 pomi fructiferi, s. construită este de 1000 mp, preț 250.000 USD, neg. (5055)

- 7000 mp, DN Bacău-P. Neamț, 23 m deschidere la șosea, ptr. construcție, 20.000 lei/mp. (5097)

ÎNCHIRIERI

OFERTE

- Spațiu comercial, 350 mp, Nicolina-CUG, la stradă, gaz, canalizare, grup sanitar, 25.000 lei/mp. (5142)
- Casă (P+1), ultracentral, 4 camere, 100 mp, gaz, canalizare, încălzire centrală, pentru sediu firmă, 450 USD/lună. (6031)
- Gară, spațiu (P+1), 120 mp, la stradă, ideal ptr. birouri, sediu firmă, 4 USD/mp/lună. (6025)
- Centru, spațiu comercial 50 mp, 3 milioane lei/lună. (6019)
- Centru, 1 cameră ptr. birouri, 140 USD/lună. (6017)
- Centru, 170 mp, spațiu amenajat ptr. bar, restaurant, 1200 USD/lună. (6020)
- Sărărie, casă 2 camere, 80 mp, 250 USD/lună. (6023)
- Șos. Nicolina, la stradă, casă 2 camere, baie, bucătărie, canalizare, gaz, canalizare, 150 USD/lună. (6022)
- Șos. Nicolina (a 2-a stație din P. Roș), la stradă, spațiu comercial 120 mp, grup sanitar, 6 milioane lei/lună. (6018)
- Copou - apartament 3 camere, la vilă, cu baie, bucătărie, mochetat, jaluzele, încălzire centrală, pentru sediu firmă, 350 USD/lună. (6001)
- Apartament 3 camere, D, 7/10, liber, mobilat, Tg. Cucu, 300 USD/lună. (6026)
- Vilă Copou, 100 mp, demisol, 600 USD/lună, et. 2, 100 mp, 500 USD/lună, toate facilitățile, ideal ptr. sediu firmă. (6027)

CERERI

- Spațiu minimum 100 mp ptr. sediu firmă
- Apartamente, spații comerciale, în orice zonă a orașului
- Spații 15-20 mp, ptr. birouri, la stradă, eventual apartament sau garsonieră, parter, zonă cu vad.

CUMPĂRĂRI

- Teren ptr. construcție stație Peco, teren ptr. spălătorie auto, teren accesibil transportului cu tir, teren ptr. construcție firme
- Apartamente, case, terenuri și spații comerciale în orice zonă a orașului
- Casă cu teren, central, semicentral, la stradă, ptr. sediu firmă.

GARĂ-AUTOGARĂ - et. intermediar

- 1 cameră, 40 mp, 3/10, bine întreținut, liber, Străpungerea Silvestru, 68 milioane lei,neg. (1023)
- 2 camere, D, 55 mp, et. 1, îmbunătățiri, Bacinski, 150 milioane lei, neg. (2006)
- 2 camere, SD, et. 2, Străpungerea Silvestru, 75 milioane lei. (2027)
- 3 camere, D, 72 mp, 6/8, îmbunătățiri, Străpungerea Silvestru, 160 milioane lei, neg. (3111)
- 3 camere, D, 2/4, Străpungerea Silvestru, 140 milioane lei. (3002)
- 4 camere, D, 100 mp, 4/8, îmbunătățiri, boxă subsol, Bacinski, 30.000 USD, neg. (4023)
- 4 camere, D, 96 mp, 4/7, Gării, 190 milioane lei, neg. (4024)

GARĂ-AUTOGARĂ - parter - ultimul etaj

- 1 cameră, 40 mp, parter, liber, ideal privatizare, 62 milioane lei (1036)
- 2 camere, SD, parter, 56 mp, la stradă, Autogară, 115 milioane lei
- 4 camere, D, et. 4, îmbunătățiri, garaj, Șos. Arcu, posibilitate 2 rate, 220 milioane lei, neg. (4034)

CANTA-PĂCURARI - et. intermediar

- 1 cameră, 40 mp, 6/7, Șos. Păcurari, 50 milioane lei. (1052)
- 1 cameră, 37 mp, et. 1, liber, Canta, 55 milioane lei, neg. (1037)
- 2 camere, SD, 3/4, balcon închis, faianță, gresie, curat, liber, 60 milioane lei. (2099)
- 2 camere, D, 56 mp, 4/8, Șos. Păcurari, 76 milioane lei, neg.
- 2 camere, D, 56 mp, et. 1, îmbunătățiri, bloc vechi, după Biblioteca "Eminescu", 16.000 USD. (2022)
- 3 camere, D, 4/8, f. bine întreținut, îmbunătățiri, Șos. Păcurari, 75 milioane lei, neg. (3106)
- 3 camere, D, et. 3, multe îmbunătățiri, Șos. Păcurari, vizavi de Inproiect, 100 milioane lei, neg. (3091)
- 3 camere, D, et. 2, Toma Cozma, 90 milioane lei, neg. (3059)
- 3 camere, D, 4/5, îmbunătățiri, boxă subsol, Șos. Păcurari, deasupra Poștei, 95 milioane lei, neg. (3046)
- 3 camere, D, 76 mp, 4/5, 2 balcoane, 2 băi, îmbunătățiri, deasupra mag. Ario, 110 milioane lei. (3004)
- 4 camere, D, 100 mp, 3/6, Șos. Păcurari, vizavi de Autobază, 110 milioane lei, neg. (4013)

CANTA-PĂCURARI - ultimul etaj

- 1 cameră, 40 mp, et. 8, bine întreținut, izolație triplă, Club 20, 52 milioane lei, neg. (1039)
- 2 camere, ND, conf. I, parter, la stradă, bloc vechi, după Biblioteca "Eminescu", 76 milioane lei. (2008)
- 2 camere, D, et. 4, izolație recentă, Canta, 55 milioane lei, neg. (2135)
- 3 camere, D, parter, vedere la stradă, Canta, 80 milioane lei, neg. (3113)
- 3 camere, D, parter, balcon, boxă subsol, Șos. Păcurari, la stradă, ideal ptr. privatizare, 110 milioane lei, neg. (3102)
- 4 camere, D, 74 mp, parter, Canta, 75 milioane lei. (4011)

CENTRU - ET. INTERMEDIAR

- 1 cameră, 36 mp, 9/10, C. Civic, 100 milioane lei, neg. (1054)
- 1 cameră, 40 mp, et. 2, balcon 6 m, îmbunătățiri, liber, C. Civic, 115 milioane lei. (1055)
- 1 cameră, 6/8, semimobilat, Independenței, 12500 USD. (1026)
- Garsonieră, conf. II, et. 3, îmbunătățiri, liberă, ultracentral, 35 milioane lei, neg. (1043)
- 2 camere, D, 60 mp, et. 1, îmbunătățiri, C.Civic, 20.000 USD, neg. (2138)
- 2 camere, D, 47 mp, 7/10, îmbunătățiri, curățenie recentă, C. Negri, 120 milioane lei, neg. (2108)
- 2 camere, D,et. 1, boxă subsol, posibilitate garaj, Arcu, 140 milioane lei, neg. (2096)
- 3 camere, SD, 70 mp, et. 2, îmbunătățiri, 2 băi, Tg. Cucu, 170 milioane lei, neg. (3108)
- 3 camere, SD, 72 mp, et. 1, deasupra mag. Unic, 110 milioane lei. (3100)
- 3 camere, D, multe îmbunătățiri, semimobilat, P. Unirii, 28000 USD, neg. (3095)
- 4 camere, D, et. 2, vizavi de Fac. de Medicină, 250 milioane lei, neg.
- 4 camere, D, et. 1, îmbunătățiri, total mobilat și utilat, liber, Sf. Lazăr, 280 milioane lei. (4012)

CENTRU - parter - ultimul etaj

- 1 cameră, parter, bloc vechi, piața Independenței, ideal ptr. spațiu comercial, 120 milioane lei, neg. (1024)
- 2 camere, D, parter, liber, ideal ptr. privatizare, C. Negri, 17000 USD, neg. (2132)
- 3 camere, D, parter, 80 mp, bun ptr. privatizare, Independenței, 220 milioane lei, neg. (3085)

TG. CUCU - parter - ultimul et.

- 1 cameră, 36 mp, parter, boxă subsol, liber, ideal ptr. privatizare, 85 milioane lei. (1049)
- 2 camere, D, et. 4, fără probleme cu izolația, Prof. Paul, 72 milioane lei, neg. (2104)
- 2 camere, SD, parter, balcon, T. Vladimirescu, 80 milioane lei, neg. (2092)
- 3 camere, D, parter, balcon, îmbunătățiri + 3 camere demisol, cu intrare din bucătărie, liber, P. de Fier, 120 milioane lei, neg. (3057)

TG. CUCU - et. intermediar

- 2 camere, D, et. 2, la stradă, T. Vladimirescu - P. de Fier, 83 milioane lei, neg. (2074)
- 3 camere, D, et. 2/4, P. de Fier, 95 milioane lei, neg. (3032)
- 4 camere, D, et. 1, P. de Fier, 175 milioane lei, neg. (4030)

COPOU - ET. INTERMEDIAR

- 2 camere, D, 3/8, îmbunătățiri, liber, lîngă Parcul Copou, 16500 USD, neg. (2054)
- 2 camere, SD, 7/8, lîngă Unievrsitate, 90 milioane lei, neg. și 5/8, 120 milioane lei. (2004)
- 3 camere, D, 70 mp, 6/10, f. bine întreținut, boxă subsol, Puskin, 25000 USD, neg. (3089)
- 3 camere, SD, et. 1, lîngă Centrul Cultural Francez, 22000 USD. (3007)

COPOU - parter - ultimul et.

- 2 camere, D, parter înalt, îmbunătățiri, boxă, bun ptr. privatizare, liber, lîngă Universitate, 110 milioane lei, neg. (2076)
- 2 camere, D, et. 2, cu pod, boxă subsol, bloc tip vilă, liber, Macazului, 120 milioane lei. (2007)
- 3 camere, D, 64 mp, parter, balcon, Copou, 140 milioane lei, neg.
- 4 camere, 88 mp, parter, 3 balcoane închise, boxă subsol, vizavi de Grădina Botanică, 30000 USD. (4033)

CANTEMIR - et. intermediar

- 2 camere, ND, transformat din 3 camere, 2/4, Decebal, 58 milioane lei. (2136)
- 2 camere, D, 4/10, 2 balcoane închise, îmbunătățiri, lîngă Casa Sindicatelor, 80 milioane lei, neg. (2079)

TĂTĂRAȘI - et. intermediar

- Garsonieră, conf. I, et. 3, mobilată, liberă, V. Lupu, 42 milioane lei. (1027)
- Garsonieră, conf. II, complex T. Vladimirescu, 37 milioane lei, neg.
- 1 cameră, 40 mp, bine întreținut, liber, deasupra policlinicii "Sf. Maria", 7/8, 58 milioane lei. (1044)
- 2 camere, SD, et. 1/10, bine întreținut, 60 milioane lei, neg. (2129)
- 2 camere, ND, et. 2, f. bine întreținut, Ciric, 40 milioane lei. (2114)
- 2 camere, SD, conf. I, et. 1, Stejar, 75 milioane lei, neg. (2097)
- 2 camere, SD, et. 2, Bucșinescu, 70 milioane lei, neg. (2030)
- 3 camere, D, 86 mp, 6/8, 3 balcoane închise, 2 băi, îmbunătățiri, boxă subsol, garaj 25 mp, Oancea, 180 milioane lei,neg. (3109)

TĂTĂRAȘI - parter - ultimul etaj

- Garsonieră, conf. I, parter, mobilată, V. Lupu, 43 milioane lei. (1060)
- 2 camere, ND, parter cu balcon, T. Vladimirescu, 65 milioane lei. (2119)
- 2 camere, D, et. 3, cu pod. Vladimirescu, 75 milioane lei. (2117)
- 3 camere, SD, parter, bun ptr. privatizare, I. Creangă, 110 milioane lei. (3001)

CANTEMIR - parter - ultimul et.

- 2 camere, SD, parter, vedere la stradă, Nicolina, ideal ptr. privatizare, 60 milioane lei. (2149)
- 2 camere, SD, et. 4, bdul N. Iorga, 65 milioane lei, neg. (2146)
- 2 camere, SD, et. 4, liber, Al. Decebal, 55 milioane lei. (2075)
- 2 camere, ND, 47 mp, parter, Socola, 46 milioane lei. (2134)

PODU ROȘ - et. intermediar

- 2 camere, ND, conf. I, 47 mp, et. 3, Splai Bahlui, vizavi de Facultatea de Electrotehnică, 70 milioane lei. (2148)
- 2 camere, SD, conf. I, 3/4, liber, Tutora, 55 milioane lei. (2064)
- 3 camere, SD, 6/10, lîngă Lic. "Racoviță", 80 milioane lei.

PODU ROȘ - parter - ultimul etaj

- 2 camere, SD, 47 mp, parter, bine întreținut, inst. sanitară separată, ideal ptr. privatizare, 75 milioane lei. (2124)
- 2 camere, SD, et. 4, bine întreținut, liber, Primăverii, 60 milioane lei. (2078)
- 2 camere, SD, parter, Primăverii, 55 milioane lei, neg. (2015)
- 2 camere, ND, 47 mp, parter, cu balcon, îmbunătățiri, vizavi de restaurantul Cotnari, 85 milioane lei. (2066)
- 2 camere, SD, parter înalt, îmbunătățiri, Al. Rozelor, 67 milioane lei, neg. (2034)
- 3 camere, SD, parter, balcon, Al. Rozelor, 100 milioane lei.

NICOLINA - parter - ultimul et.

- 2 camere, D, 42 mp, parter, boxă subsol, Al. Nicolina, vedere la stradă, 65 milioane lei, neg.
- 2 camere, D, parter, îmbunătățiri, Clopotari, 60 milioane lei, neg.
- 2 camere, D, parter, bun ptr. privatizare, Libertății, 73 milioane lei, neg. (2087)
- 3 camere, D, parter, balcon, T. Neculai, 75 milioane lei, neg.
- 3 camere, D, parter, uscător, îmbunătățiri, Libertății, 78 milioane lei. (3012)
- 3 camere, D, et. 4, Împăcării, 68 milioane lei. (3013)
- 4 camere, D, 97 mp, parter, balcon, îmbunătățiri, Clopotari, 130 milioane lei. (4015)

NICOLINA - et. intermediar

- Garsonieră, conf. II, et. 3, bine întreținută, vizavi de Gara Nicolina, 37 milioane lei, neg.
- 1 cameră, et. 2, îmbunătățiri, Împăcării, 55 milioane lei. (1040)
- 2 camere, D, 6/10, bine întreținut, Hlincea, 72 milioane lei,neg. (2125)
- 2 camere, D, et. 2, liber, Clopotari, 70 milioane lei, neg. (2124)
- 3 camere, D, et. 1, bine întreținut, Împăcării, 85 milioane lei
- 3 camere, D, 3/6, Poitiers, 80 milioane lei.
- 4 camere, SD, 100 mp, 7/9, 2 balcoane închise, 2 băi, Nicolina-CUG, 95 milioane lei, neg. (4037)
- 4 camere, D, et. 3, Hlincea, 85 milioane lei, neg. (4032)

DAVAL COMPANY
Iași, șoseaua Nicolina 25, b!. 957.
Tel. 032/225978, 226121; Tel. mobil 018613703

GARA

- Garsonieră, conf. I, 3/6, faianță, balcon închis, 56 milioane lei.
- Două camere, SD, conf. I, 2/4, 48 mp, curat, balcon închis, 75 milioane lei.

AUTOGARĂ

- Garsonieră, conf. I, et. 3, 32 mp, balcon închis, curată, vedere la stradă, 50 milioane lei
- Două camere, D, conf. I, 2/10, 56 mp, faianță, 90 milioane lei, neg.
- 3 camere, D, conf. I, 70 mp, 3/4, balcon închis, faianță, curat, 115 milioane lei, neg.

PODU ROȘ

- Garsonieră, conf. II, 28 mp, 8/10, 35 milioane lei
- Două camere, ND, conf, II, 1/4, 32 mp, baie cu duș, fără balcon, gaz, gresie, 45 milioane lei
- Două camere, SD, conf. II, Primăverii, 4/4/, fără probleme cu izolația, baie cu cadă, faianță, bine întreținut, eliberare imediată, 50 milioane lei, neg.

NICOLINA

- Garsonieră, conf. II, p., balcon închis, Nicolina I, 35 milioane lei.
- O cameră, D, conf. I, 4/4, fără probleme cu izolația, balcon închis, faianță în baie și bucătărie, telefon, Nicolina I, 46 milioane lei
- 2 camere, D, conf I, 2/4, aleea T. Neculai, balcon 8 m închis, faianță, 66 milioane lei.
- 2 camere, D, conf I, 3/4, Nicolina, balcon închis, lambriuri hol, Libertății, curat, 65 milioane lei, neg.

FRUMOASA

- 1 cameră, D, conf I, 8/9, balcon închis, f. curat, 40 mp, 48 milioane lei.
- 2 camere, D, conf I, parter, curat, 60 milioane lei, neg.
- 3 camere, D, conf I, 6/8, 2 băi, curat, balcon închis, 70 milioane lei, neg.

TG CUCU - P DE FIER - T. VLADIMIRESCU

- garsonieră conf II, 30 mp, 3/4, baie cu cadă, 39 milioane lei.
- 3 camere, D, conf I, 4/4, fără probleme cu izolația, 70 mp, 75 milioane lei.

TĂTĂRAȘI

- garsonieră, parter, baie cu cadă, boxă subsol, 30 milioane lei.
- 1 cameră, conf I, D, parter, 38 mp, faianță, balcon închis, 50 milioane lei, neg.
- 2 camere, D, conf I, 3/10, faianță, gresie, f. curat, 60 milioane lei.
- 2 camere, D, 2/4, Oancea, 55 mp, faianță, tapet, balcon închis, 85 milioane lei.

METALURGIE

- Garsonieră, D, 1/4, liberă, 34 milioane lei.
- 1 cameră, D, conf. I, et. 3, balcon închis, f. curat, 41 milioane lei.
- 3 camere, SD, 2/4, 57 mp, balcon închis, curat, 62 milioane lei.

BAZA III - BULARGA

- Garsonieră, conf. II, 3/4, 20 mp, baie cu cadă, balcon închis, eliberare imediată, 36 milioane lei, neg.
- 1 cameră, D, conf. I, et. 4/4, fără probleme cu izolația, 37 mp, balcon închis, 43 milioane lei.
- 3 camere, SD, conf. I, 4/4, 56 mp, eliberare imediată, 53 milioane lei, neg.
- 3 camere, SD, p., 50 mp, 55 milioane lei.

CANTA

- 1 cameră, D, conf. I, 1/4, 37 mp, telefon, mochetă, liber, 52 milioane lei, neg.
- 2 camere, D, 3/4, la stradă, balcon 7 m, 65 milioane lei
- 3 camere, D, parter, 65 mp, necesită curățenie, 55 milioane lei.

PĂCURARI

- 1 cameră, D, conf. I, 7/8, fanată, gresie, 50 milioane lei.
- 2 camere, D, 9/10, la stradă, curat, balcon închis, telefon, 42 milioane lei.
- 2 camere, SD, conf. I, 60 mp, 7/8, faianță, gresie, boxă, 72 milioane lei.

GALATA

- Garsonieră, conf. I redus, 4/4, fără probleme cu izolația, 28 mp, liberă, 32 milioane lei, fix.
- 3 camere, D, conf. I, parter, 58 mp, balcon închis + beci, telefon, 68 milioane lei.

DACIA

- 2 camere, SD, 4/4, necesită curățenie, 40 milioane lei
- 2 camere, D, conf. I, parter, balcon închis, faianță, curat, 50 milioane lei.
- 3 camere, SD, conf. I, 3/4, PECO, faianță, gresie, balcon închis, telefon, curat, 63 milioane lei, neg.

ALEXANDRU

- 2 camere, ND, parter, liber, bucătărie separată, baie cu cadă, Olimp, 41 milioane lei, fix.
- 2 camere, ND, 2/4, liber, balcon închis, telefon, Familial, 46 milioane lei, fix.
- 2 camere, SD, 2/4, Șos. Națională, balcon închis, telefon, catv, eliberare imediată, 48 milioane lei, fix.
- 3 camere, SD, parter, 53 milioane lei.

CANTEMIR

- 2 camere, SD, 1/4, balcon închis, telefon, curat, 60 milioane lei
- 3 camere, D, 2/4, faianță, balcon închis, telefon, 80 milioane lei
- 3 camere, SD, conf. I, 3/4, 60 mp, faianță, balcon 8 mp, 75 milioane lei

MIRCEA

- 3 camere, D, 6/10, 60 mp, balcon închis, 60 milioane lei
- 2 camere, SD, conf. I, 3/4, curat, balcon închis, 52 milioane lei

CASE-TERENURI

- 500 mp, cu temelie beton pentru 4 camere, situat la 1,5 km de capăt CUG, spre Lunca Cetățuii, posibilități de apă, curent, telefon, gaz metan. 18 milioane lei
- 360 mp teren, în Oancea, 18 m x 20 m, 16 milioane lei
- Casă construită în 1996, din cărămidă, acoperiș tablă albă, formată din 4 camere, hol, două garaje, nefinisată, situată la 1,5 km de la capăt CUG spre L. Cetățuii, la stradă, posibilitate apă, curent electric, telefon, gaz, teren 1000 mp, 115 milioane lei
- Casă construită în 1996, din cărămidă, acoperiș tablă albă, formată din 4 camere, hol, bucătărie, parțial finisată, posibilități apă, gaz, teren 1000 mp, 110 milioane lei

---

IMOBILIARE

VÎNZĂRI
APARTAMENTE

1 CAMERĂ

- **Apartament cu o cameră, conf. I, bloc cărămidă, zona Gară - Autogară, et.1/3. Preț neg. la fața locului. Telefon 094/608800. (1251529)**
- Garsonieră. Telefon 237065; 068/189507. (1251524)
- Garsonieră, SD, telefon, telecablu, et. 5/4, bl. A2, Tătărași, preț neg. la fața locului. Telefon 177713. (1246123)
- Apartament cu o cameră, conf. mărit, parter înalt, Metalurgie, telefon, neg. 51 milioane lei. Telefon 121763, orele 18,00-22,00. (1251746)
- Urgent. Garsonieră, zona Ciurchi 80, bl. Q2, Complex T. Vladimirescu. Telefon 159022. (3017527)
- Apartament cu o cameră, Canta, D, 38 mp, parter, îmbunătățiri. Preț 47 milioane lei, neg. Telefon 156929. (1251778)
- Garsonieră, conf. II, zona Alexandru, cu telefon, parter. Telefon 156360. (3016133)

2 CAMERE

- **Apartament 2 camere, zona T. Vladimirescu. Telefon 094/514630.**

APARTAMENT 2 CAMERE

- **Apartament 2 camere, SD, conf. I, et. 2, excepțional, faianță integral în sufragerie, în bucătărie, în baie și în două holuri, balcon închis. Telefon 136383.**
- Apartament 2 camere, D, et. 2/3, blocuri Păcurari, lîngă Spitalul CFR. Telefon 294017, orele 20,00-22,00. (1003633)
- Apartament 2 camere, ND, et. 4, zona Minerva. Telefon 156850. (124607)
- **Apartament 2 camere, D, 50 mp, et.2/4, boxă 20 mp, Autogară - str. Arcu 75. Preț 120 milioane lei, neg. Telefon 092/364022. (1251638)**
- Apartament 2 camere, D, et. 1, zona Nicolina - rond vechi CUG, preț avantajos. Telefon 126136 - fam. Gheorghiu.
- Apartament 2 camere, ND, Alexandru cel Bun, lîngă Minerva, preț 53 milioane lei, neg. Telefon 165482. (1246085)
- Apartament 2 camere, ND, în fața pieței din Alexandru, 9/10, bine întreținut, preț 53 milioane lei, neg. Telefon 153464. (1251787)
- Apartament 2 camere. Cumpăr casă în orașul Tîrgu-Frumos. Relații la telefon 711115 - Tg. Frumos. (1246604)
- Apartament 2 camere, D, et. 4/4, str. Sergent Grigore Ion, zona Canta, preț fix 65 milioane lei. Telefon 154312. (1251561)
- Apartament 2 camere, situat în Aleea Rozelor, cu eliberare imediată. Preț neg. la fața locului. Telefon 232495. (1251917)

3 CAMERE

- **Apartament 3 camere, et. 5, str. Gării, toate dotările, amenajările + garaj. Telefon 113143, între orele 18,30-19,30.**
- **Urgent. Apartament 3 camere, D, Centrul Civic, Bîrlad. Telefon 032/142265.**

APARTAMENT 3 CAMERE

Apartament 3 camere, deosebit, cu multiple îmbunătățiri, ultracentral, et. inferior, terasă 100 mp. Telefon 216773. Preț neg. la fața locului.

- Urgent. Apartament 3 camere, D, 2 băi, parter, balcon 10 m, beci cimentuit, boxă subsol, instalație sanitară separată, rond vechi CUG. Telefon 125301.
- Apartament 3 camere, D, et. 3/4, Nicolina - CUG 1. Relații la telefon 129048. (1251525)
- Apartament 3 camere, et. 1, două balcoane, zona Nicolina I-CUG, Aleea Tudor Nicolae. Telefon 125136, după orele 17,00.
- Apartament 3 camere, parter, în Canta, pentru privatizare, vad bun comercial sau locuibil, imediat, îmbunătățiri, gresie, faianță, telefon. Telefon 250930. Preț neg. (3016117)
- Apartament 3 camere, SD, parter, cu îmbunătățiri, gresie, faianță, inst. sanitară nouă, curățenie recentă, cartier Dacia - str. Buridava nr. 4, bl. O7, sc. B, ap. 3. Telefon 226899. Preț neg. (3017513)
- (schimb cu apartament 2 camere + diferență 30 milioane lei) Apartament 3 camere, 2 balcoane, et. 9, faianță, parchet, telecablu, preț 85-90 milioane lei. Telefon 160802. (1246082)
- Apartament 3 camere, D, Nicolina I, 60 mp, et. 1, răcoros vara și călduros iarna, bine întreținut, 75 milioane lei. Telefon 225297. (1251907)
- Apartament 3 camere, SD, Alexandru cel Bun. Preț negociabil 70 milioane lei. Relații la adresă: str. Butnari nr. 4, bl. B2-2, sc. A, et. 1, ap. 3, după orele 16,00. (1251783)
- Apartament 3 camere, et. 4, fără probleme cu izolația, telefon. Telefon 290583. (1251851)
- Apartament 3 camere, ultracentral, vedere spre esplanada Teatrului Național, D, et. 7/8, cu amenajări interioare deosebite. Telefon 147844, în fiecare zi, după orele 18,00. (1251797)
- Apartament 3 camere, în Galata 1 (vizavi de bariera închisă). Telefon 223803. (3017532)
- Apartament 3 camere, D, bloc nou, Nicolina II (lîngă Bazar), balcon (închis) mare (9 m), bucătărie mare, telefon, cablu TV, interfon. Preț informativ 105 milioane lei, neg. Telefon 151782. (1251912)

4-5 CAMERE

- **S (schimb) Apartament 4 camere, excepțional, confortabil, et. 5/8, 3 balcoane închise, cu vederea la stradă (Șos. Păcurari). Doresc oferte serioase, eventual variante. Telefon 162465.**

APARTAMENT 4 CAMERE

Et. 4, str. Uranus (Sf. Lazăr), zonă liniștită, stare foarte bună, balcon închis, interfon, telefon, posibilitatea garaj. Telefon 092/371618. FĂRĂ AGENȚII! (BOLD)

- Apartament 4 camere, la stradă - Bdul Ștefan cel Mare, deasupra Magazinului "Romanța", et. 4/8, balcon, 2 băi, D, bine întreținut. Preț fix 25.500 USD (actele fiind suportate de cel care cumpără). Telefon 094/514225. (1246676)
- Apartament 4 camere, lîngă Biserica Catolică - Nicolina. Preț fix 35.000 DM. Telefon 121879. (1246731)
- Apartament 4 camere, parter, Bdul T. Vladimirescu (stația Pădurii), foarte bun pentru policlinică sau birouri, firmă. Telefon 118084, după ora 16,00. (1246890)
- Apartament 4 camere, str. Mușatini nr.1, bl. J6, sc. C, et. 4, ap. 18, fără probleme cu izolația, curat, negociabil la fața locului. (1246059)
- Apartament 4 camere, cartierul Frumoasa, str. Dimineții nr. 2, bl. 787, sc. A, et. 1, ap. 4. Preț neg. Telefon 220945 - fam. Baciu Vasile.
- Urgent. Apartament 4 camere, nou, nelocuit, boxă mare, et. 4 (bloc cu 8 etaje), ziona CUG - primul rond, preț 180 milioane lei, neg. Telefon 157866, orele 20,00-22,00. (1251863)
- Apartament 4 camere, SD,et. 1, zona Alimentara "Olimp" (Alexandru cel Bun), poziție excelentă, pe mijloc, curat, dublă vedere, geam baie, parchet, tapet hol, preț avantajos 70 milioane lei, neg. Relații la adresa: str. Plăieșilor nr. 1, bl. R1, et. 1, ap. 2. Fără intermediari. Nu deranjați inutil. (1251870)
- Apartament 4 camere, conf. I, fără îmbunătățiri. Telefon 163093. Preț neg. (0798713)

CUMPĂRĂRI

- Apartament 2 camere, zona Copou, et. I, parter înalt. Telefon 113275, între orele 15,00-19,00. (1246855)
- Apartament 1-2 camere, etaj intermediar, zona Podu Roș, Cantemir, Nicolina, Tătărași. Relații la telefon 122146.
- Apartament 2 camere, et. intermediar, în orice zonă, cu acces rapid la mijloacele de transport în comun. Ofer 40-42 milioane lei și taxele aferente. Telefon 168966. (1251557)

ÎNCHIRIERI
APARTAMENTE

OFERTE

- **Apartament 2 camere, B-dul Independenței, et. 2, liber din 15 octombrie 1998. Relații suplimentare la telefon 225103, după ora 17,00.**
- Primesc în gazdă o familie tînără. Condiții deosebite (vilă, curte, grădină, liniște). Telefon 212401, după ora 16,00. (1251718)
- Apartament 2 camere, mobilate, parter (renovat). Condiții: birouri societate sau cabinet medical. Telefoane: 033/221538; 231715 - Al. Decebal, bl. U2-26, ap. 3. (1251815)
- Apartament 2 camere, toate facilitățile, Centru sau Canta, 4-5 ani, în valută, anticipat un an. Telefon 113403. (1251848)
- Apartament cu o cameră, Nicolina. Plata anticipat pentru un an calendaristic. Telefon 131882. (1251905)

CERERI

- **Caut pentru închiriere garsonieră mobilată, pe termen lung, plata lunar, max. 500.000 lei. Telefon 236001, orele 9-17, sau 135855.**

SCHIMBURI
APARTAMENTE

- Schimb apartament 3 camere Vaslui cu 3 - 4 camere Iași. Relații la telefoane 035-322651; 318185.
- **Schimb apartament 3 camere, decomandat, îmbunătățiri, gaz metan, Vaslui cu apartament 3 camere Iași. Telefon 035/340092, după ora 20.00.**
- **Apartament 3 camere, D, Păcurari (str. Culturii), et. 1, cu apartament 3-4 camere, mari, confort sporit, etaj intermediar, aceeași zonă. Telefon 161014.**
- Apartament 2 camere cu apartament 3 camere plus diferență. Relații la telefon 230172. (1003818)
- Apartament 4 camere, D, et. 2, bloc nou, excepțional, cu 2 apartamente de 2 camere. Prefer Dacia, Alexandru. Telefon 250855, seara. (1246116)
- (vînd) Apartament Copou, 2 camere, cu garsonieră, conf. I (plus diferență), zonele Autogară, Șos. Arcu. Telefon 141886. (1246490)
- Apartament 3 camere, D, str. Canta 25, bl. 504, sc. A, ap. 2, cu garsonieră + diferență. Pentru informații - joi, 23 iulie și duminică, 26 iulie, la adresă (fam. Patrașc). (3017516)
- Apartament 2 camere, confort I, D, cu garsonieră confort I. Telefon 161603. (1246079)
- Apartament 3 camere, conf. I, SD, foarte curat, telefon, telecablu, cu apartament 2 camere sau casă, singur în curte. Telefon 166566. (1246086)
- (vînd) Apartament 2 camere, Copou, conf. I, D, parter înalt, boxa la subsol, garaj, telefon, telecablu, bun și ptr. privatizare, cu casă același confort. Preț de vînzare 30.000 USD. Nu deranjați inutil. Telefon 141853, între orele 17,00-20,00. (1003934)
- Apartament 2 camere, D, Galați, cu similar sau variante, Iași. Telefon 126498.
- Apartament 3 camere, zonă centrală, Iași, cu garsonieră Iași, plus garsonieră București. Relații la telefon 032/214583 (Iași); 01/7604996 (București). (192975)

SPAȚII COMERCIALE

- **S Vînd spațiu comercial 250 mp. Tel. 683457.**
- **Vînd sau închiriez spațiu producție (hală zidărie) 860 mp, încălzire proprie, curent trifazic, apă canalizare, telefon, teren (curte betonată) 980 mp. Accept variante (eventual rate). Telefon 033-734613, 092286605.**
- **Vînd microhotel, situat în Cîmpulung Moldovenesc, toate facilitățile. Telefon 030/311131.**
- **Spațiu comercial (toate facilitățile) - 24 mp (interior), în Dancu, la centru, proaspăt zugrăvit, împrejmuit cu gărduț din metal. Preț negociabil. Telefon 293486. (1251784)**

VÎNZĂRI
TERENURI

- **S VÎND 30 ARI VIE NOBILĂ PE ROD SITUATĂ ÎN ZONA GÂRBOAVELE LA 12 KM DE GALAȚI, EVENTUAL ACCEPT ȘI VARIANTE. TEL. 034-112109; 094-522124.**

VÎND TEREN CENTRAL

Plat, liber, 17x18 m, Păcurari, blocuri vechi, la stradă, toate utilitățile. Obțin certificat urbanism. Preț fix 10.000 USD, integral. Telefon 092.357.855. (1251625)

- Vînd teren 400 mp, semipapuc acoperit Dacia 1309 și Papuc acoperit Dacia 1305, preț avantajos. Tel. 092/353747; 092/240685.
- Teren zona Bucium - 2.400 mp. Telefon 137333. (1246923)
- 10.000 mp teren arabil, zona Chicerea - Tomești, 900 lei/mp, neg. Relații la telefon 151950, orele 8,00-19,00. (1246809)
- 538 mp teren, zonă centrală, apă curentă, canalizare, posibilități imediate gaz metan, telefon. Telefon 136346, orele 14,00-22,00. (1246872)
- Pămînt, Fundacul Păun - Bucium. Preț 20.000 lei/mp. Telefon 113280. (192973)
- 6.000 mp în Bucium, din care 1.300 mp vie pe rod, 10.000 lei/mp. Telefon 175501, după ora 20,00. (1246781)
- 380 mp teren în zona cămine T. Vladimirescu, 175.000 lei/mp, neg. Telefon 115874. (1246465)
- 2.400 mp teren în sat Pietrărie, com. Bîrnova. Relații la telefon 174209. (1246125)
- Urgent. 900 mp teren, fîntînă, posibilitate curent, gaz. Horpaz (în spatele serelor Visoianu). Preț 7 milioane lei, neg. Telefon 740930 - fam. Duicu. (1251607)
- Central, teren 260 mp, cu casă mică, bătrînească. Telefon 117869, orele 14,00-17,00. (1251721)
- 3.000 mp teren intravilan, Păun - Bucium, într-un ambient foarte pitoresc, lîngă un lac panoramă minunată a Iașului, 4 USD/mp. Telefon 231676. (1251723)
- 0,5 ha intravilan, un cadru natural, excepțional, la 4 km de "Trei Sarmale", în com. Bîrnova, cu numai 10.000 lei/mp. (1251907)
- 5.000 mp teren pentru construit casă, în Miroslava. Relații la telefon 165663. (1246139)
- Zona I, teren cu casă - 450 mp, telefon, canalizare, excelent pentru firmă. Telefon 179840. (1251777)
- 1000 mp teren construibil, str. Strugurilor. Relații la familia Ursache Vasile - str. Mănăstirii 19, cartier Galata. Preț neg. (3017534)
- 1000 mp teren, Breazu, la șosea, cu toate utilitățile. Telefon 220138. (1003936)

CUMPĂRĂRI

- Cumpăr teren construibil, Păcurari, Copou, Tg. Frumos, loc drept, la stradă, posibilitate gaz, canalizare, 20/30 USD/mp, neg. Telefon 094/879809. (1246888)

VÎNZĂRI
CASE

- **S Vînd urgent și convenabil casă bătrînească + 25 ari teren, zonă centrală - com. Răcăciuni, sat Parava, jud. Bacău. Tel. 034/184.833.**
- Urgent, VILĂ în Roman, construcție nouă, 500 mp, zona Griviței, cu toate utilitățile. Variante, eventual rate. Telefon 033-734613, 092-286605.
- Vînd casă situată la strada principală Sihla. Relații la telefon 030/313165, Cîmpulung Moldovenesc.
- **Iași - Casă, central, 6 încăperi, curent trifazic, gaz metan, stare foarte bună + dependințe. Telefon 214125.**
- Casă nouă, în construcție. Relații la fam. Toderașcu Neculai - str. Duzilor nr. 56, Podu-Iloaiei. Telefon 749048. (3016105)
- Casă, 4 camere, în Belcești, centru, la șosea. Telefon 177857. (1246830)
- Casă de tip vilă, cu 3.500 mp în Huși, str. Fundătura Viilor nr.12. Informații, după ora 17.00, la telefon 035/470362 - Huși sau 032/177301 - Iași. (1251507)
- Casă două corpuri, teren 1.250 mp, încălzire centrală cu gaz metan, dependințe, zona Moara de Vînt. Preț informativ 300 milioane lei. Telefon 177035. (1246472)
- **Urgent. Două corpuri de casă în construcție (una pentru spațiu comercial) și teren aferent (750 mp total) în str. Aurel Vlaicu nr. 56. Preț informativ 140 milioane lei. Nu deranjați inutil. (1251548)**
- **Urgent. Casă în zona Sărărie, cu 5 camere mari, 2 băi, garaj pentru 2 mașini, încălzire proprie gaz metan și canalizare. Informații la telefon 174005. Preț fix 550 milioane lei. Nu deranjați inutil. (1251548)**
- **Casă nou ridicată și neterminată, în localitatea Borșa, com. Vlădeni, jud. Iași. Telefon 129702, după ora 16,00. (3017517)**
- **Casă 3 camere, anexe, grădină 400 mp, apă în curte, zonă centrală. Popovici - str. Sf. Andrei 26, Iași. (1251824)**
- Casă cu teren, str. Cicoarei nr. 40. Telefon 224464. (3016127)
- Casă cu gaz metan, apă curentă și dependințe. Telefon 120860. (1251908)
- **Casă, 4 camere (250 mp), curte, cartier Tătărași, ieftin. Telefon 01/6309916. (3016131)**

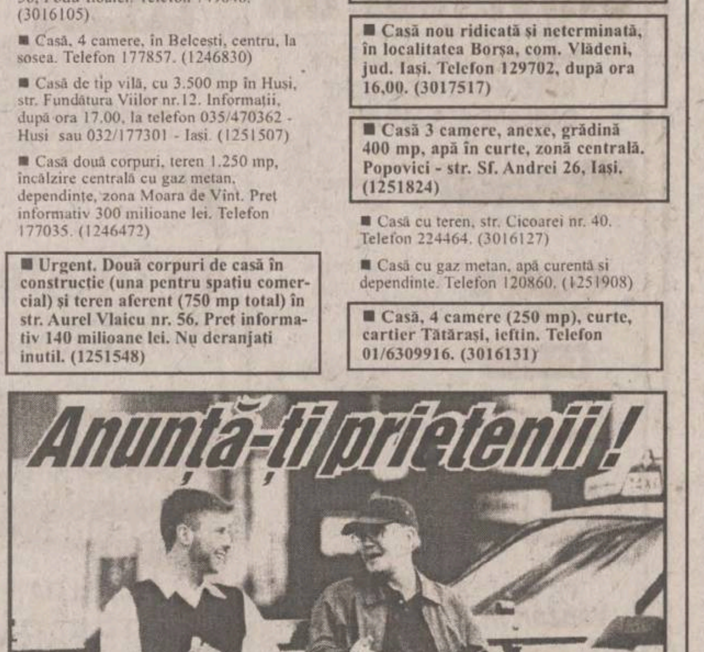

PARTICIPĂ: numai cei care dau anunțuri de mică publicitate în MONITORUL

TALOANELE de concurs: se găsesc la toate centrele de preluare a anunțurilor

CÎȘTIGĂTORUL: va fi desemnat prin tragere la sorți în fiecare duminică la TELE 'M, ora 8.30 (în direct) și 18.30 (înregistrat)

ȘANSA de a cîștiga crește proporțional cu numărul de apariții ale anunțului:

- pentru 1-3 apariții se completează un talon
- pentru 4-6 apariții se completează 2 taloane
- pentru mai mult de 7 apariții se completează 3 taloane

Premiul perioadei 25 iulie - 31 iulie

un prăjitor de pîine SOLAC

AUTO MOTO

Autoturisme Românești

■ Urgent, Dacia Break, din 1993. Preț avantajos. Relații la telefon 293092, după orele 16,00. (1246144)

■ Dacia 1310 - TLX, an fabricație 1988, motor 1400, 5 trepte viteză, 32.600 km/bord. Preț negociabil. Telefon 153428, după ora 14,00.

■ Dacia 1300, perfectă stare de funcționare, an fabricație 1977. Telefon 213819, după orele 17,00. (301621)

■ Fără comision, înscriere auto Dacia berlină din depozit cu ridicare pe data de 10.08.1998, telefon 220946, după orele 16,00. (1251541)

■ Dacia 1310, an 1986, stare ireproșabilă. Relații la telefon 092/306968; 171067. (1246883)

Autoturisme Import

■ Moskwitch 403, eventual dezmembrez pentru piese. Telefon 231056. (1246213)

URGENT!

■ FORD PROBE, fără vama achitată. Tel. 034-143719, 092-704931.

OFERĂ DEOSEBITĂ!

■ VÎND NISSAN SPORT, MODEL DEOSEBIT 1,6 i, consum 5,8 %, CATALIZATOR, 130 CP, STEREO BLAUPUNKT - 6 BOXE, TRAPĂ, SUPERBĂ, PREȚ NEGOCIABIL. TEL. 034-112109, 094-522124.

■ $ Vînd Opel Record 2,2i, stare ireproșabilă, an fabricație 1986, servodirecție, servo-frînă, închidere centralizată, înmatriculat persoană fizică, 4.800 DM, negociabil. Tel. 094-555150.

■ BMW 518, 1980, certificat BMW 525 și BMW 323 valabile 1976-1981; piese BMW seria 3 și 5 din dezmembrări. Tel. 094-852700.

■ Vînd Fiat Croma 2500 TD, an fabr. 1989 + motor, cutie de viteze și alte accesorii, preț negociabil. Tel. 094 531700.

■ Vînd Pontiac Firebird, fabricație 1994 full options, preț avantajos. Relații la 094/858360; 094/849227.

■ Vînd VW Bus mixt,, fabricație 1995, înmatriculat persoană fizică. Telefon 092504429.

■ Mercedes 300 Diesel, 1977, stare foarte bună, înmatriculat persoană fizică. Preț: 4600 DM. Telefon 224045, 117096, 170020. (1251793)

■ Urgent, Mercedes 230E înscris P.F., ABS, catalizator, închidere centralizată, turelă și geamuri electrice, stare excepțională. Relații la telefon 030/523004; 092/394204. (1251640)

DIVERSE

■ Vînd microbuz Fiat Ducato, an fabricație 1986. Telefon 035/320379.

■ Minimotoretă Scuter, fără permis. Preț negociabil. Relații la telefon 170594. (1246147)

■ Camionetă Barkas 1,5 t, înmatriculată, perfectă stare de funcționare, piese rezervă. Telefon 251995. Vizibilă în curtea depozitului Sandy Mateono (spate UCECOM). (1251560)

■ Termoking Raba 10 t. Telefon 030/523081.

■ Convenabil microbuz marca Fiat Ducato, 9 locuri și spațiu pentru marfă; motor 2500 cmc, combustibil motorină, stare de funcționare perfectă. Relații la telefon 212756.

■ Motocicletă Jawa 3,50 cmc, cu ataș, și motoretă Mobra, negociabil. Telefon 127241. (1251837)

■ Motocicletă IJ Jupiter 5, 6.000 km, 2 căști, janți laterale, carenă, stare și funcționare ireproșabile ocazie deosebită. Telefon 171847. (1246124)

■ Combină treier românească SEMA 12 m, fabricată 1995, perfectă stare, masă 4.20 m. Relații la familia Floroiu Dumitru, localitatea Războieni, comuna Tibănești, județul Iași. Telefon 26. Accept variante de plată. (1251636)

■ Tractor U 650 cu remorcă - 9,5 tone înscrisă în circulație cu numere noi. An fabricație 1993. Telefon 094/216894. (1246863)

■ Autoizotermă TV 35, 2 tone, stare bună de funcționare. Telefon 296749. (1251544)

PIESE

■ Bloc-motor Dacia 1310 cu palier mărit. Telefon 164482, după orele 17,00. (0798698)

■ Două motoare, stare foarte bună, Mercedes 300 D, aduse din Germania. Telefon 092/364015. (3016114)

■ Cutie viteză pentru Dacia 1304-1307, în bună stare de funcționare, preț negociabil. Telefon 233158, după orele 17,00. (1246839)

■ Piese camion SRD-5T, motor R2 cutie, grup și diferite ansamble. Relații, după orele 18,00, la telefon 176361; 295716. (1246777)

CUMPĂRĂRI

■ Cumpărăm autoturisme import avariate și neînmatriculabile. Vindem piese originale noi și second-hand. Sigur și rapid! Oferim SERVIS complet într-un singur loc: AUTO ROLLA Buzău, lîngă Sheel. Sunați acum: 038/710.848, 720.186, 094.816.113.

■ Preiau contract de rate pentru un CIELO GLE/AC, an fabricație 1996, autoturismul avînd 3-4 rate achitate. Informații la telefon - 145226.

■ Dacii sau autoturisme de proveniență străină, înmatriculate în România. Telefon 094868330 sau 11969. (3017531)

■ Dacia (eventual pentru dezmembrare sau pentru acte); ofer la schimb tîmplărie. Telefon 164482, după orele 17,00. (0798698)

■ Difuzor (sticlă) pentru stop dreapta-spate la Fiat 125. Telefon 271467, după orele 15,00.

■ Radiator, tampoane motor și pivoți Dacia 1100. Telefon 145108.

SERVICII UTILE

SC DIVERTIS SRL
EXECUTĂ LA COMANDĂ, DIN BRAD, STEJAR, TEI (USCAT): UȘI, FERESTRE,
LAMBRIURI ETC.
TELEFON: 032/127640 (ATELIER);
☎ - 032/125821 (BIROU).

SAXON'S SRL
- STAMPILE ÎN 30 DE MINUTE (SUPORȚI COLOP, PLASTIC, LEMN);
- CĂRȚI DE VIZITĂ (DE LUX ȘI SIMPLE)
- PLASTIFICĂRI DOCUMENTE (MAX. A3)
- ÎNDOSARIERI DOCUMENTE (SPIRE DIN PLASTIC ȘI METALICE)
COMPLEX COMERCIAL ROND TRAMVAI TG. CUCU
☎ - 032/212257
FAX - 032/271521

SC TAGUS CONTOR ROMÂNIA SRL
OFERĂ ȘI MONTEAZĂ APOMETRE APĂ RECE ȘI CALDĂ (ȘI ÎN RATE) APROBATE METROLOGIC, AGREATE RAJAC ȘI R.A. TERMOFICARE. GARANȚIE 2 ANI.
STR. RÂPA GALBENĂ NR. 2A
☎ - 032/112035

A.F. STAMATE
REPARAȚII FRIGIDERE CASNICE ȘI INDUSTRIALE, MONTAJ ȘI REPARAȚII MAȘINI DE SPĂLAT AUTOMATICE ȘI NORMALE, ASPIRATOARE, ROBOȚI DE BUCĂTĂRIE, BOILERE, RADIATOARE ȘI ALTE OBIECTE ELECTROCASNICE.
SE OFERĂ GARANȚIE 2 ANI.
☎ - 032/128925, 153409, 094/219067
ZILNIC - NON-STOP
MĂ DEPLASEZ ȘI ÎN AFARA LOCALITĂȚII!!

SC ROTPUNKT CONSTRUCȚII SRL
- HIDROIZOLAȚII; - RENOVĂRI FAȚADE; - GRESIE ȘI FAIANȚĂ; - ACOPERIȘURI ȘARPANTĂ; - ALPINISM UTILITAR
☎ - 032/271742
ÎNCREDERE ȘI CONFORT!

REPARAȚII ARAGAZE.
TELEFON 032/132141.

SC POLAR SERVICE SRL
REPARAȚII FRIGIDERE CASNICE ȘI COMERCIALE
PREȚURI ACCESIBILE!!!
OFERIM GARANȚIE.
PROGRAM 8,00-19,00.
TELEFON 032/220859.

FRIGIDERE
REPARAȚII LA DOMICILIUL CLIENȚILOR
GARANȚIE 2 ANI
☎ - 032/145523

SC PROTEHNIC SRL
STR. 13 DECEMBRIE NR. 1
TEL/FAX: 032/124439
- ÎNTREȚINERE PENTRU ORICE TIP DE ECHIPAMENT SAU SISTEM DE AUTOMATIZARE
- CONSULTANȚĂ ÎN DOMENIU, PENTRU ORICE TIP DE LUCRARE DE AUTOMATIZARE
- REPARAȚII ECHIPAMENTE DE AUTOMATIZARE ÎN LABORATORUL PROPRIU SAU LA BENEFICIAR
- MONTAJ, INSTALARE ȘI PUNERE ÎN FUNCȚIUNE PENTRU SISTEME AUTOMATIZATE
- MODERNIZARE DE SISTEME ȘI LINII EXISTENTE PRIN INTEGRARE DE ECHIPAMENTE DE AUTOMATIZARE PERFORMANTE
SERVICE APARATURĂ MEDICALĂ

SC 6M - FRIGIDERE CASNICE ȘI COMERCIALE DE ORICE TIP
- REPARAȚII LA DOMICILIU
- ÎNCHEIEM CONTRACTE DE ÎNTREȚINERE CU SOCIETĂȚI COMERCIALE
ASIGURĂM SERIOZITATE MAXIMĂ ȘI CALITATE LA CELE MAI MICI PREȚURI.
REDUCERI IMPORTANTE PENTRU FAMILII CU VENITURI MICI.
GARANȚIE: 2 ANI ȘI 4 LUNI
☎ - 251006 SAU 094-583866

SC TITI FRIG SRL IAȘI
- REPARAȚII FRIGIDERE CASNICE ȘI COMERCIALE
- DISTRIBUIM AGREGATE FRIGORIFICE CAPSULATE ȘI FREONI DUPONT LA PREȚURILE CELE MAI MICI
- EXECUTĂM LUCRĂRI P.R.A.M.
OFERIM GARANȚIE.
TELEFON 032/142110 (INT. 514); 032/233200.

ASIGURĂM PROTECȚIA DURABILĂ A ACOPERIȘURILOR PRIN: - HIDROIZOLAȚII CU MEMBRANE DE ÎNALTĂ PERFORMANȚĂ DIN IMPORT; GARANȚIE 10 ANI SAU CU MATERIALE CLASICE BITUMINOASE - ÎNVELITORI - ȘARPANTE PREȚURI FOARTE AVANTAJOASE!!!
☎ - 032/174340.

INSTALAȚII SANITARE
- MONTĂRI APOMETRE
- MONTĂRI SETURI BAIE
- RACORDĂRI MAȘINI SPĂLAT
- ALTE REPARAȚII SANITARE
☎ - 032/127621; 127166

Oferta săptămînii: tehnică de calcul - birotică

Alege cea mai potrivita imprimanta pentru tine:
EPSON
Stylus COLOR 300
Stylus COLOR 600
PRET EXCEPTIONAL
QUARTZ MATRIX
Centru autorizat de distributie si service EPSON
Bd. Stefan cel Mare 10bis, Casa Modei, et. 2
Tel: 217248, 217258, Fax: 217262
qmatrix@quartzmatrix.ro

SPRiNT COMPUTERS
Oferte speciale World Cup 1998
your password for tomorrow
INTEL PENTIUM 166/200/233MMX
499/549/599$
INTEL PENTIUM II 233/300Mhz - 899/1149$
Monitoare (numai cu sisteme WorldCup în limita stocului)
GOLDSTAR 14"- 139$ PHILIPS 104B, 14"- 164$
SAMSUNG 15" - 182$ PROVIEW 17" - 299$
LG Studioworks 17" - 499$
Pret fara TVA.
BONUS
Certificat ISO 9002
Str. Gh. Ghibănescu nr.1 Tel: 032/ 211.381

EPSON
Imprimante
scannere
consumabile
service

IBM Business Partner

Konica
Copiatoare
multifuncționale
consumabile
service

Soluții integrate pentru problemele Dvs. !

QUARTZ

UNITRADE SYSTEMS

Magazinul Quartz, bd. Independenței Y1-Y2,
tel.: 032/216412, 216413, 146152; fax: 032/216412 mobil: 094-545026

SYSCAD Tel. 032 213785 Fax 032 217166
Calculatoare TARGA - 3 ani garantie
Consumabile pentru imprimante
Accesorii pentru Calculatoare
Mobile Rack for HDD = 160.000
*Filtru monitor =54.000 * CD Blank =22.000*

OMNIUM
Tel: 145993-magazin, 216528-fax, 213027-sediu E-Mail: omnium\mail.dntis.ro
CALCULATOARE • COMPONENTE • IMPRIMANTE • COPIATOARE • COMPONENTE MULTIMEDIA • SOFTWARE
CEA MAI BUNĂ OFERTĂ A ANULUI !!!
(De pînă acum ...)
SUNATI - NE PENTRU A AFLA *NOILE* PRETURI !!!

TEL/FAX:
032-216281
Shatter
*Hârtie imprimanta (A, A - 1,2,3 exemplare)
* Hârtie copiator A, A, Hârtie scris
*Riboane pentru imprimante matriceale
*Consumabile pentru copiatoare (tonere, cilindre, etc)
*Role fax ; role telex ; role copiator A, A, A ;
*Accesorii calculator (tastaturi, diskete filtre protectie,etc.)
Program: zilnic: 9-19
Sediu: IAȘI, Stadion "Emil Alexandrescu

NOU
IMPACT
Computers Shop & Internet Café
Cumpărați un calculator IMPACT
și cîștigați o reducere de 10% la imprimanta CANON
(reducerea este valabilă un an)
Oferim soluții
Comstart '93 Cuza Vodă 43 (Golia) tel./fax: 215 341, 215 203, 279 890

Universal RX
Proiectare, execuție, service
REȚELE CALCULATOARE
CABLARE STRUCTURATĂ
Microsoft Authorized Dealer
software personal calificat
Canon Officiel Dealer
imprimante jet si laser copiatoare, faxuri
HEWLETT PACKARD Authorized Reseller
imprimante jet si laser, consumabile, plottere
SALIENT Master V.A.R.
calculatoare Pentium MMX, 6x86 M2, Pentium PRO, K6, Pentium II
Vânzări în RATE !
Str. Grigore Ureche nr. 3, Tel / Fax: 212 660, 217 254

REL COMPUTER
Distribuitor autorizat
LG EPSON LANIER
Calculatoare, imprimante, copiatoare
Case de marcat, cîntare electronice, consumabile
Iași, Șos. Arcu nr. 12, Bl. Z18, tel./fax 032-214190

• CALCULATOARE
• IMPRIMANTE
• CONSUMABILE
în RATE și LEASING
elcom INTERNATIONAL
societate ROMÂNO-GERMANĂ
dealer EPSON
Iași, str. C. Negri nr. 4, tel. 032 / 217233, 217903
Noi sintem solutia optima pentru dvs. !
6x86 166 Mx
5.244.000
(TVA Inclus)

le modèle
Sf. Lazăr nr. 53
Tel./fax 239003
calculatoare
imprimante
rețele
faxuri
copiatoare
aparatură foto
Ultra PRO Canon
Hewlett Packard IBM
Seikosha EPSON
POSIBILITATE DE PLATĂ ÎN RATE FĂRĂ DOBÂNDĂ!

SERCOM
Vrei un Pentium?
4.690.000!!!
TVA inclus
ĂSTA-I PREȚUL!
Tel: 231001, 239396, 122589
B-dul N. Iorga, nr.46

LIVIUS
Microsoft Certified Dealer
În lumea calculatoarelor aveți nevoie de un prieten !
LIVIUS Iași, str. Fătu nr. 1A, tel/fax: 032 - 11.22.21, 11.59.22, http://www.livius.ro, e-mail: livius@livius.ro

dtk ACE COMPUTERS
Importator & distribuitor autorizat DTK Computer
Distribuitor DTK Computer
Canon
HEWLETT PACKARD Authorized Reseller
Microsoft Certified Dealer
EPSON
Iași, str. Grigore Ureche, bl. W. Mărăcineanu tel./fax 032/213122, 213130

AVICENA COMPUTERS
Facilități de plată în RATE și LEASING
Inscripționări CD
Execuție rețele cu echipamente de brandname: 3Com Bay Networks
Distribuitor autorizat: TARGA LEXMARK
IASI, Bd. Stefan cel Mare nr. 10 E-mail:avicena@mail.dntis.ro, http://home.dntis.ro/~avicena/
TEL:032-217961 FAX: 032-213047 GSM: 092-371107

INFOSERVICE
"AGER" ⟹ ISO 9002

IBM 233 MMX 6x86	5.500.000 LEI
PENTIUM 200 MMX	5.860.000 LEI
PENTIUM 233 MMX	6.200.000 LEI
PENTIUM II 233 MMX	7.900.000 LEI

Mb VX PRO II MMX, HDD 2.1 Gb, 16 Mb EDO RAM, Video Card 1 Mb, Monitor 14" Digital
IMPRIMANTE, Canon, Seikosha, HP
"CONTGEN" Program performant de contabilitate
COPIATOARE MINOLTA Second Hand
PRETURILE INCLUD TVA
PLATA IN RATE
10% avans 12, 24 rate prin BANCA
$$ Nou pentru Societati Comerciale - 40% avans si 3 rate lunare, fara dobinda
Bd. COPOU nr. 4 Tel./Fax: 211745/144718

Copiator Digital XEROX Document Centre 220/230
THE DOCUMENT COMPANY XEROX
GIROS COMPANY
Iași, Str. I. C. Brătianu 20-22
☎ 032/210.872
LEASING 3 ANI!

TONER
piese de schimb // service pentru imprimante jet sau laser
RATE!
hîrtie pentru copiator și imprimantă, calc A4 / A3
Copiator OCE 2075 A4/A3, 22 copii/minut, ZOOM 6.500.000 (TVA Inclus)
ZACH & SON
21.98.85
14.58.22
21.16.17

ZACH & SON Aleea Sadoveanu nr. 2
219885 145822 211617

Pentium P233 MMX	6.100.000 lei
Pentium II 233 MMX	6.600.000 lei
Pentium II 266 MMX	6.850.000 lei

Prețurile includ TVA.
Sistemul include:
Mb TX 512, HDD 2.1 Gb, 16 Mb SD RAM, Video card 1 Mb, Monitor 14" SVGA

RomUS TRADING & DEVELOPMENT
RD computers
Calitate negru pe alb
Tel. 210.492

Vînzări

BIJUTERII AUR

Verighetă, lanț (4,5 g). Aur prelucrat, de 14 K. Preț 100.000 lei/g. Telefon 175508.

COLECȚIE DE TIMBRE

Colecție de timbre românești neobliterate, inclusiv colițe, la preț de catalog (perioada 1969-1987). Telefon 094/564446.

STORCĂTOR BRAUN

STORCĂTOR DE FRUCTE BRAUN. TELEFON 175508.

BOFA

TRUSĂ COMPASURI BOFA. TELEFON 175508.

ROTRING

TRUSĂ ROTRING (4 STILOURI SI 3 REZERVE); TRUSĂ SABLOANE LOGAREX. TELEFON 175508.

RICHTER

TRUSĂ COMPASURI RICHTER. TELEFON 175508.

■ Masină de spălat Albalux 7.1. Telefon 175508.

■ Vînd mese de biliard noi cu placă de marmură sau înlocuitor, sistem cu fise si la oră, accesorii, mobilier birou. Transport. Prețuri fără concurență. Telefon 094/580068; 030/441184; 030/442724. (128669)

■ Bicicletă SPUTNIK. Stare bună de funcționare. Relații la telefon 761354.

■ Pătuț din lemn stejar, canapea cu două fotolii, canapea extensibilă, vitrină, stare foarte bună, preț negociabil. Telefon 164248.

■ Pompe volumetrice noi, pentru dozatoare FRESCO sau MAGIC, Italia. Preț foarte avantajos. Telefon 032/170209; 094/630282.

APOMETRE

Contoare tip ZENNER și NARVAL; agrementare, la cele mai mici prețuri, numai la magazinul ALFA din Complexul Stefan cel Mare - Iași (vizavi de ASIROM). Tel. 177857. (1246829)

SERVICIU DE MASĂ JENA

6 persoane - 44 piese (cu model) culoare maron - Franța. Telefon 129521.

■ Sau schimb de urgență brutărie cu toate utilitățile, din com. Dumesti, cu casă (apartament) în Iași. Preț negociabil. Telefon 211013, 219684. (1246496)

TABLĂ ZINCATĂ

Tablă zincată, Sineg Galați, 0,4 mmx1000x2000. Preț 55.000 coala. Relații la telefon 177745 sau 092/389114. (1246128)

■ Nu pierdeți ocazia verii! Stoc limitat! Mobilă de birou, dormitoare de lux, bucătării de lux, dormitor alb, birou alb, paturi de o persoană, comode diverse, corpuri de bucătărie suspendate - toate noi, ambalate, de cea mai bună calitate. La prețurile cele mai mici! Preț de fabrică fără TVA. Nu mai așteptați - Pierdeți ocazia! Relații la telefon 232420,171828, 092379575, 092379595 sau direct la stația Peco "Petrocos" de la Gara Internațională spre Podul de Piatră, pe partea stîngă. (1251645)

■ Firma Tekno Stil vinde linie de mare productivitate (semiautomată), pentru procesarea bustenilor tip PINI & KAI, formată din: gater vertical de 65 cm; circular paralel de tivit; circular de retezat; mașini de ascuțit și ceaprazuit pînze; tablou electric pentru automatizare; 6 transportoare electrice; ferăstrău electric cu lama de 120 cm; instalație de exhaustare. Modalități de plată: integrală, în rate sau parțial în compensare cu busteni gater. Relații la telefon 066/172240, 066/171028 și 094638983.

■ Spray contra ejaculării rapide, medicamente potență, afrodisiace, prezervative speciale, perle, inele, striuri. Relații la telefon 01/6376273; 092/342628; 092/342629.

CABINET STOMATOLOGIC

Vînd (caut) asociat pentru cabinet stomatologie în zona Tătărași. Telefon 271539. (1246941)

OFERTĂ SPECIALĂ

SC vinde: tablă aluminiu toate dimensiunile 0,4; 0,5; 0,7; 0,8; 1; 1,2; 1,4; 1,5; 2; 3; 5 mm, tablă aluminiu striată 2,5; 3; mm, stuco 0,7; 0,9 ; cutată 0,5; 0,8 profil firmă luminoasă, cornier aluminiu, toate dimensiunile. Tel./fax; 034-117883.

■ Vînd bloc motor D127 cu anexe. TEL 17.08.77.

■ Vînd pianină perfectă stare. Placă bronz. Tel. 17.08.77.

■ SC SORGENT SA BACĂU producător de armături (marcă înregistrată) din alamă pentru instalații cu țeavă multistrat, licență KITEC Anglia, asigură toată gama de repere necesare la preț de producător. Informații la tel. 034/18.80.58, 034/14.43.64.

■ Importator direct Italia. VINDEM: utilaje frigorifice /vitrine orizontale-verticale, lăzi, camere, dozatoare bere, compresoare 200-800 W, cuptor pizza, scaune frizerie, frigidere/. Asigurăm transport -garanție și post garanție. DESFACEM: înghețată -wafe și pe băț cu diferite glazuri și alune. Telefon 031/616891; 094/560102

■ Depozit en gross și en detail S.C. VELENO PROD S.R.L. vă oferă la cele mai avantajoase prețuri o gamă largă de țesături și fire pentru confecții și tricotaje: lînă, vîscoză, bumbac, acrilic, mătase, stofe. Marfa se vinde la kilogram. Săvinești (soseaua principală). Tel. 092-34.44.91.

■ Avantajos! Vînd vopsea auto metalizată import USA, cantitate mare cu reducere pînă la 60% față de piață, accept și variante (barter). Tel. 039 - 675087, fax 039 - 613726.

■ Vindem încălțăminte second-hand în saci sigilați, 21.900 lei cu TVA și haine second-hand din COLECTĂ DIRECTĂ - preț 12.900 lei cu TVA. Telefon 031/511634; 031/512945; 094/503902

■ Vînd mașini POPCORN, materii prime POPCORN, piese schimb pentru mașini USA, POPCORN ambalat. Tel. 034-112600, 137848.

■ Prelate auto și terase din material import prin CORTEX SRL Fălticeni. Telefon 094533980 și 094580056.

■ Vînd acte societate la zero. Telefon 031/537806

■ Vînd moară de porumb, moară cu ciocănele și presă ulei la rece două capuri STIMEL. Toate în stare de funcționare. Relații la telefon 031/532589

■ Nou, Nou, Nou! Vînd textile, încălțăminte, cauciucuri, aparatură electrocasnică și electronică second-hand în localitatea Ilia, jud. Hunedoara. Informații non-stop la tel. 092 238805.

■ IMPORTATOR DIRECT, vînd ÎMBRĂCĂMINTE SECOND HAND import SUA și OLANDA. Telefon 092397925.

■ Vînd presă ulei cu 2 capete tip Shinel, capacitate 20 l/oră și filtru selector preț inf. 37 milioane lei. Tel. 094 563574, orele 7.30 - 10.30 și 17 - 22, sau 039/616149, orele 17.30 - 22.30.

■ Stațiunea de Cercetare și Producție Pomicolă Iași, Ferma nr. 7 Miroslava, vinde lemn de foc (specia cireș) din defrișări la prețul de 80.000 lei/tona. Materialul lemnos se află depozitat lîngă Cimitirul "Buna Vestire" Iași - C.U.G., telefon 122835. (1251796)

■ Pianină placă bronz. Telefon 112332, după orele 18.00. (1251799)

■ Materiale construcții recuperări: azbociment, cărămidă, piatră necioplită, grinci, căpriori, scîndură; linie tehnologică, abator: matocă malaxor, spriță hidraulică, spriță manuală, 2 camere frigorifice, cazane, tăvi etc.; 1 ha pămînt - drum Național Tîrgu Frumos - Cotnari, 10.000 lei m.p. Telefon 175494 și 67, familia Pintilie - Scînteia. (1246146)

■ Bilet tabără Covasna 11-21 august (Valea Zînelor). Telefon 237169, dimineața și seara. (1251922)

■ Pui ciobănesc german 1,1/2 luni, foarte avantajos. Telefon 032/133260. (1251919)

■ Tonetă aluminiu. Preț negociabil. Telefon 112374 (1251913)

■ Pager Advisor fără abonament. Relații la telefon 154297, între orele 10.00-22.00 sau 092505864. (0798714)

■ Mileu lensetă pentru masă mare. Preț convenabil. Relații la telefon 177190. (1246143)

■ Garaj metalic 6x3 m, demontabil, în 2 ape, bun și pentru cabană. Telefon 225669. (1554335)

■ Mașină de cusut "Ileana" în bună stare de funcționare. Preț negociabil la fața locului. Telefon 250035. (1246088)

■ Pui cocker spaniol, negri și aurii. Relații la telefon 142548. (1003933)

■ Calorifer din fontă, 12 elemenți, preț negociabil. Relații la adresa Ioan Buga, str. Ciurchi 127 B, bl. P1, sc. C, et. 1/1. (1246136)

■ Pătuț pentru copii (dim. 60-115) și cărut tip scaun. Preț negociabil. Telefon 138845. (1251909)

■ Cort izoterm pentru patru persoane; cojoc damă - mărimea 44; aragaz două ochiuri - cuptor. Telefon 225448, după orele 17.00. (1251904)

■ Rochie mireasă, model deosebit. Preț 500.000 lei. Telefon 130283. (1251868)

■ Rochie mireasă 40-42, model deosebit - Grecia. Telefon 293864. (1251865)

■ Antenă parabolică. Preț foarte convenabil. Dispozitiv de susținere gratuit. Telefon 231715, 033/221538, str. Decebal, bl. U2 26, ap. 3, sc. A. (1251843)

■ S.C. Acvares S.A. Iasi vinde chioșc, din tîmplărie de aluminiu cu geamuri antiefracție, dimensiuni 4x3,5x2,5. Vizibil în parcarea din Piața Independenței. Relații la telefon 221909. (1251767)

■ Șifonier trei uși, în stare perfectă, preț negociabil, și sobă teracotă, preț fix 600.000 lei. Vizibile în Iași, str. Micsunele, nr. 6 în fiecare zi - familia Popovici. (1251838)

■ Pui de ciobănesc german, în vîrstă de o lună (mascul), preț negociabil, și brățară de aur de 14 karate; 1,100 gr, 100.000 lei/gr. Telefon 163547. (0798708)

■ Frigider "Arctic" din 1997. Relații la telefon 120065, după orele 16.00. (1246135)

■ Urgent moară cu ciocănele. Telefon 216066. (1246081)

■ Mașină tricotat nemțească 360 ace. Preț negociabil. Relații la telefon 137993. (1246131)

■ Vin alb nobil de Huși și țuică. Telefon 147664. (1246209)

■ Vin nobil 500 l - 4000 lei/l. Telefon 156646. (1246080)

■ Cherestea, str. Trei Fîntîni nr. 4 (vizavi de "Dacia Service" Bucium). Telefon 166083. (1251553)

■ Mașină spălat "Albalux 3" cu storcător și cuvă inox, motoare noi, un milion de lei. Telefon 133676. (1251825)

■ Aparat sudură, alimentare 220 V, 3 trepte de curent. Telefon 217205. (1251821)

■ Cîine-lup (femelă), 7 luni, bine îngrijită, corp armonios, inteligentă, exemplar deosebit. Preț avantajos și negociabil. Telefon 161774. (1251822)

■ Urgent, tablă zincată, 38 coli, 2x1 mp, 04 mm. Preț 55.000 lei/coala. Telefon 171480. (1246499)

■ Două uși noi de stejar, lăcuite, făcute pentru case (cu gemuleț la mijloc) fără tocuri. Preț fix 1.000.000 bucata. Telefon 272390. (1246063)

■ Bicicletă ergonomică, cort patru persoane, aparat sudură 220 V, teasc și zdrobitor mici. Telefon 156874

■ Seturi baie Olivia, Melania, albe, noi, 8 piese, 450 mii, color 590 mii. Asigur transportul. Telefon 094/860555. (1251604)

■ Tractor încărcător hidraulic, bazin tablă inox pentru 2.000 l, mori pentru uruială și desfăcat porumb, sîrmă nichelină cu diametru 1,5 și 2,5, utilaje pentru ciupercărie. Preț negociabil. Telefon 132577 - orele 8,00-14,00 și 231223 după ora 14,00. (1246835)

■ Pui de boxer german tigrat. Telefon 128834. (1246846)

■ Jaluzele din aluminiu. Preț minim fără avans. Montaj gratuit. Telefon 173434. (1246544)

■ Mobilă diversă. Telefon 237065. (1251524)

■ SRL - comerț și tonetă în funcțiune. Telefon 225601. (1251530)

■ Convenabil aspirator japonez și set vase Vereco (44 piese). Telefon 127612. (1251542)

■ Mașini cusut Uberdecuri și cu două ace. Telefon 117180. (1251731)

■ Lucrare cavou - cu două nivele, parcela i/III, rînd 25 - Cimitirul "Eternitate". Preț negociabil. Telefon 131406, după orele 19.00. (1251749)

■ S.C. tip S.R.L., toate activitățile, bilanț zero. Telefon 215056. (1251628)

■ Pianină Förster. Telefon 113865, după orele 20.00. (1251632)

■ Micre de albine în cantități mari sau mici. Telefon 147422. (1003920)

■ 400 m.l. tifon albit, la prețul de 3000 lei/m.l.; mașină de cusut și surfilat. Informații la telefon 156853. (1246092)

Electronice

■ Vînd FOTOCOPIATOR COLOR PROFESIONAL CANON LASER. Preț negociabil 10.500 DM. Relații la telefon 033-734559 sau 092284352.

■ Televizor Diamant cu circuite integrate în perfectă stare. Telefon 114931. (1246889)

■ Calculator Olivetti 386 (transformat 486) plus programe. Preț avantajos. Telefon 094/892840 (1003911)

■ Calculator - 486 DX4 100 Mhz, 24 Mb RAM HDD 850 Mb, placă sunet, boxe CD-ROM, 1 Mb video, monitor 14", garanție. Telefon 216474, după ora 16,00. (1246471)

■ Radio-casetofon "Fiser", stare excepțională. Made în Germania. Telefon 118597, după orele 15.00.

■ Televizor Diamant cu circuite integrate și radiocasetofon Fugison, cuptor electric pentru pizza. Prețuri negociabile. Telefon 165800. (1251555)

Cumpărări

■ ACHIZIȚIONĂM SEMINȚE DOVLEAC. TELEFON 068.421610; 068.423207.

■ SC ULENA SRL Bacău, cumpără semințe floarea soarelui. Preț 2.000 lei kg + TVA. Tel. 034/25.12.40.

■ Ambalaj 1/24, 1/1 și spumos orice cantitate. Telefon 126048. (1251918)

■ Aur 14, 18, 21k, indiferent de cantitate și calitate. Ofer 40-65 mii/g. Telefon 094868330 sau 110969. (3017531)

■ Certificat de înmatriculare Jupiter IJ P5. Telefon 151624. (3016126)

■ Cupoane agricole primăvară-vară-toamnă, preț avantajos. Relații la toneta cu lozuri de lîngă Restaurantul "Familial" (Alexandru cel Bun), orele 8,00-19,00. (1246782)

■ Cupoane agricole, preț maxim. Seriozitate. Telefon 178418. (1246782)

■ Televizoare alb-negru și color numai pe circuite integrate, pentru piese de schimb. Prețuri între 50.000 și 250.000 lei. Telefon 113380. (1251720)

■ Cupoane agricole primăvară-vară-toamnă preț avantajos. Relații la toneta cu lozuri de lîngă Piața Hala Centrală (spre Tg. Cucu). (1246782)

■ GRE Test Book (ediția 9). Telefon 175538, după ora 20,00. (1251791)

Angajări

■ S.C. COMBEN-SERVICE SRL angajează mecanici auto și tinichigii - vopsitori auto. Relații la telefon 216544. (1251504)

■ Angajez persoană internă îngrijire și menaj bolnav imobilizat la pat. Relații la telefon 115257. (1246864)

■ FIRMĂ DINAMICĂ, PRODUCĂTOARE SI DISTRIBUITOARE A BĂUTURILOR "ALEXANDER", ÎSI COMPLETEAZĂ ECHIPA CU AGENȚI DE VÎNZĂRI. CERINTE: STUDII CEL PUTIN MEDII; EXPERIENTĂ ÎN DOMENIU DE MIN. 1 AN; VÎRSTA MAXIMĂ 30 DE ANI, BĂRBATI; PERMIS AUTO CATEG. B; ABILITATE DE COMUNICARE SI NEGOCIERE; DISPONIBILITATE PENTRU DEPLASĂRI. SE OFERĂ: SALARIU FOARTE ATRACTIV; POSIBILITĂTI DE PROMOVARE. TRIMITETI C.V. CU FOTO PE ADRESA: HOTEL UNIREA, CAM. 610-611, PÎNĂ LA DATA DE 31 IULIE 1998.

■ CRESCENTO angajează consilieri marketing pentru Iași și zona Moldovei. Relații la sediul din Iași, Calea Chișinăului nr. 17 (clădirea SINTA) sau la telefon 032/230479.

AGENȚIA INTERNAȚIONALĂ BARAN & CO

Oferă contracte de muncă, cu și fără dans, tinerelor, 18-28 de ani, în Elveția, Canada, Austria, Japonia, Mexic, Cipru, Turcia, Liban. Impresariem și trupe de dans profesioniste. Salarizare excepțională. Oferim și cerem seriozitate maximă. Asigurăm coregrafie, costume, cazare. Tel. 01-6663363, 092-241350.

■ S.C. 3P ROMÂNIA SRLcompanie cu capital integral străin, cea mai mare producătoare de ambalaje din mase plastice, dorește să angajeze pentru Departamentul Vînzări tineri dinamici, comunicativi, buni organizatori, disponibili, buni negociatori și vînzători. Condiții: - vîrsta maximă 30 ani; - cunoscători ai limbei engleze; - studii superioare; - carnet conducere categoria B. Cererile însoțite de un C.V. se vor primi la Compartimentul Personal zilnic între orele 9,00-15,00, pînă pe data de 31.07.1998.

■ SC ERNA TRADING S.A. distribuitor autorizat Angelli, Ferrero, Tulco, Ferfelis, angajează AGENT VÎNZĂRI. Condiții: vîrsta maximă 35 ani, inteligent, aspect fizic plăcut, abilități de comunicare și negociere. Se oferă: salariu nelimitat, posibilitatea unei cariere într-o firmă în continuă dezvoltare, mediu de lucru plăcut într-un colectiv tînăr. Constituie avantaje: experiență anterioară în distribuție, studiile superioare și permisul de conducere categ. B. Cei interesați vor depune un CV la sediul firmei din str. Sf. Andrei nr. 33 sau prin fax 032/214701 pînă la data de 1.08.1998.

■ Oferim locuri de muncă în Israel pentru tinere cu vîrste între 18-25 ani. Plecare urgentă. Relații la telefon 094897674. (1246602)

■ Tîmplari binale. Telefon 126198. (1246095)

■ S.C. angajează confecționere cu experiență și absolvente MIU, UCECOM promoția 1998. Telefon 220338. (3017533)

■ SC 3P ROMÂNIA SRL angajează urgent gestionar. Condiții: minim studii medii, vîrsta maximă 30 ani; experiență în domeniu - minim 2 ani; operare calculator; bun organizator, dinamic, comunicativ. Cererile însoțite de un CV se vor primi la compartimentul personal al companiei, zilnic, între orele 9,00-15,00, pînă la data de 29.07.1998. (1251101)

■ Firmă de telecomunicații angajează agenți de vînzări. Cerințe: vîrsta maximă 35 ani; studii superioare; cunoștințe de limbă engleză; stagiul militar satisfăcut (în cazul bărbaților). Se oferă salarizare atractivă. Cei interesați pot trimite scrisoare de intenție și C.V. la OP 1, CP 1, Iași 6600. Datele trimiterii sînt confidențiale. (1251800)

■ S.P.I.M. Iași angajează confecționere. Telefon 140635. (1251794)

■ S.C. DACON EMERALD angajează confecționere, personal sală croit, salariu minim 800.000 lei. Telefon 215939; 092/284041. (3016104)

■ S.C. 2C SRL angajează confecționere. Telefon 163861. (1246114)

■ CMM MODEX angajează confecționere calificate. Telefon 112461. (1246294)

■ Lucrați la domiciliu, procesînd corespondență, ambalînd diverse etc. Cîștiguri atractive. Trimiteți plic timbrat autoadresat la O.P. 3 CP 717 Iași, 6.600. (1246861)

■ S.C. Universal RX SRL angajează inginer Service Calculatoare. Condiții de angajare: absolvent al Facultății de Automatică și Calculatoare; vîrsta cuprinsă între 23-30 de ani; cunoștințe medii-ridicate Hard-Soft; capacitate de lucru în program prelungit; abilitate de comunicare; persoană dinamică și organizată. Înscrierile se fac pe bază de CV. Vă rugăm să anexați și motivația pentru care doriți să vă angajați. Relații suplimentare la telefon 212660 sau la sediul firmei, din str. Gr. Ureche nr. 3 (în spatele Tribunalului), zilnic între 15,00-17,00 pînă la data de 31.07.1998. (1246493)

■ Vînzătoare cu domiciliul în Bularga-Socola-Bucium, pentru stand pasaj din Piața Unirii. (1251630)

■ S.C. MOTEXCO SRL, societate cu capital integral străin, angajează confecționere și mecanic. Condiții deosebite de lucru și salarizare. Telefon 146917. (1246810)

■ Angajăm conducători auto pentru transport internațional, cu vechime de minim 10 ani în domeniu. Condiții avantajoase. Telefon 213213. (1251758)

■ S.C. SAH angajează confecționere, designer. Telefon 217088, 094/647911. (1251763)

■ QAB PEPSI-COLA Iași angajează agent(ă) vînzări. Se cere: domiciliul stabil în Iași; experiență minim 2 ani în distribuție băuturi; stagiul militar satisfăcut; vîrsta maximă 30 de ani; permis categoria B; abilități de comunicare; capacitate de lucru în ritm susținut și program prelungit; fizic plăcut. Se oferă: salariu motivant în funcție de rezultate; mașină de serviciu; posibilitate de a lucra într-o firmă în continuă ascensiune. Candidații vor trimite CV la fax 034/170204 pînă pe data de 28.07.1998. Vor fi contactați numai cei care corespund cerințelor de mai sus. (1251761)

■ FIRST ROMANIAN DISTRIBUTION, firmă canadiană distribuitor național al produselor LIBEROILIBRESSE, ZEWA, MYNTHON, CHEWITS angajează pentru noua divizie, filiala Iași, supervisor și agenți comerciali. Se oferă mașina companiei și salarizare deosebită. Trimiteți CV prin fax 239190. Vă vom contacta curînd pentru interviu. (1251853)

■ Asociația Județeană a Vînătorilor și Pescarilor Sportivi Iași organizează în ziua de 5 august 1998, ora 8,00, concurs pentru ocuparea postului de informatician. Condiții: vîrsta maximă - 40 ani; studii superioare sau medii în specialitatea evidență financiar-contabilă, de preferință bărbat, fără antecedente penale; vechime în specialitate și domiciliul în municipiul Iași. Cererile de înscriere vor fi însoțite de actul de studii, copie de pe cartea de muncă. Termen de depunere - 31 iulie 1998. Informații suplimentare, afișate la sediul unității sau la telefon 143074. (1251847)

Felicitări

■ Cu ocazia zilei de naștere și împlinirii a 5 anișori, tăticul îi urează să aibă tot ce-și dorește în viață ALECSANDRA - RALUCA DRĂCOI.

Matrimoniale

■ Eleganta doamnă (domnișoară) care, luni, 27 iulie, orele 14.00, a fost întrebată DACĂ LUCREAZĂ ÎN ÎNVĂȚĂMÎNT este așteptată azi, orele 11,00 sau 17,00, în stația din care s-a urcat în autobuz cu buchetul de flori în mînă, s-au să sune, indiferent de oră, la 155116. Surpriza frumoasă va fi totală.Nic. (891983)

■ Ina, 33/1,60-57, canadiană, origine română, fără obligații, licențiată (computer) dorește cunoștință cu tînăr 30-40 - licențiat (informatică, electronică telecomunicație) foarte serios, în vederea unei căsătorii trainice. 141 Twyford, 210, Ottawa, ONT. K1V OW4 Canada. Email F.Macovei \ Dag. CA. (1251903)

■ Student 23/1,70/70 simpatic, doresc să cunosc o tipă drăguță (de preferință studentă). Scrie-mi la OP 11, C.P. 2448. Cătălin. (1246815)

■ Doctoriță, 28/1,75/70 caut avocat. Răspuns cu foto la CP 202, OP 1. (1251846)

Închirieri

■ Caut spre închiriere depozit (aproximativ 150 mp), pe termen îndelungat, bine întreținut, fără igrasie. Telefon 164448.

■ Caut să închiriez tonetă în zonele Tudor Vladimirescu, Podu Roș, Gară. Relații la telefon 094/620226 sau la 133413. (1251782)

Pierderi

■ Telemobil MOTOROLA cu seria 0044-468-796-670 (nefolosibil). Rog găsitorul să sune la 216666 - Coca-Cola. Recompensă. (1246824)

■ Cîine Ciobănesc german (femelă 7 luni) în zona str. Nicu Gane-Casa Pogor. Cîinele se află în tratament, prezentînd 3 excrescențe pe spate. Relații la telefonul 149401. Se oferă bună recompensă. (192548)

■ Titlul de Proprietate, nr. 19180, cod 24096110, pe numele Adămuț A. Ioan, comuna Butea, județul Iași. Îl declar nul.

■ Tilul de Proprietate nr. 19145, cod 24096110, pe numele Antal St. Tereza, Diordica A. Ruja, Cichi A.Veronica, Adămuț A. Mihai, Adămuț A. Ioan, Cotnăreanu D.Bernard, Cotnăreanu D.Ion, Adămuț I. Delia, din comuna Butea, județul Iași. Titlul este declarat nul.

■ Carnet de sănătate pe numele Radu Roxana. Îl declar nul. (1246097)

■ Carnet de sănătate pe numele Niculiță Mihaela. Îl declar nul. (1246096)

Licitații

■ RADEF ROMANIAFILM - FILIALA INTERJUDEȚEANĂ IAȘI organizează licitație pentru închirierea următoarelor spații: 55 mp în imobilul din str. Sf. Andrei nr. 17; 14,5 mp în imobilul din str. Pasaj Gavriil Musicescu nr. 1; 30 mp în incinta Cinematografului Dacia. Licitația va avea loc în ziua de 3 august 1998, ora 10,00, la sediul FILIALEI INTERJUDEȚENE IAȘI, str. Pasaj Gavriil Musicescu, nr. 1. Documentele pentru licitație se pun la dispoziție solicitanților la cerere, contra cost, la sediul FILIALEI INTERJUDEȚENE. Înscrierile la licitație se pot face pînă la data de 30 iulie 1998. Relații privind licitația se pot obține la telefon 117178.

■ Investitorul: Teatrul Național "Vasile Alecsandri" cu sediul în Iași, str. Agatha Bârsescu nr. 18, telefon 116012, anunță licitația publică cu preselecție potrivit HG. 592/1993 a obiectivului de investiții CONSOLIDARE, PROTECȚIE ȘI RESTAURARE A TEATRULUI NAȚIONAL V. ALECSANDRI Iași. Vizitarea amplasamentului investiției se poate face prin delegat în zilele de luni și miercuri între orele 8,00-12,00. Valoarea documentației de licitație este de 500.000 lei, și cei interesați o pot ridica de la secretariatul Teatrului, între orele 8,00-12,00, luni și miercuri. Ofertele participanților se depun la secretariatul Teatrului pînă pe data de 19.08.1998, orele 13,00. Deschiderea licitației va avea loc în ziua de 20.08.1998, orele 10,00, la sediul Teatrului.

■ COMPLEXUL HOTELIER "UNIREA" S.A. Iași, cu sediul în Iași, Piața Unirii nr. 5, organizează în data de 3.08.1998 licitație pentru vînzare autoutilitară Saviem de 7,5 tone. Prentru relații vă puteți adresa la telefon 142110 interior 2414 biroul tehnic - dl. Bolteanu Neculai.

■ OFICIUL JUDEȚEAN DE CADASTRU, GEODEZIE ȘI CARTOGRAFIE IAȘI organizează licitație publică fără preselecție, în conformitate cu prevederile O.G. nr. 12/1993, republicată și regulamentul aprobat prin HGR 63/1994, republicată. 1. Obiectul licitației: Delimitarea cadastrală a teritoriului administrativ și limitelor intravilanelor componente pentru comunele: Tomești, Bosia, Tutora, Aroneanu, Holboca, Tg. Frumos, Cucuteni, Belcești, Bălțați, Ruginoasa; 2. Persoană judiciară achizitoare: Oficiul Județean de Cadastru, Geodezie și Cartografie Iași; 3. Sursa de finanțare: Fondurile alocate de la bugetul de stat; 4. Organizatorul licitației: O.J.C.G.C. Iași, str. Anastasie Panu nr. 60, telefon 134070/377; 5. Termenul limită de depunere a ofertei: 7.08.1998, orele 10,00, la sediul O.J.C.G.C. Iași; 6. Deschiderea licitației publice: 10.08.1998, orele 10,00, la sediul O.J.C.G.C. Iași; 7. Documentele de licitație: Se pot cumpăra de la sediul O.J.C.G.C. Iași, începînd cu data de 28.07.1998 contra sumei de 100.000 lei, care se achită în numerar, la casieria O.J.C.G.C. Iași; 8. Condiții de participare: Cele înscrise în Caietul de sarcini. Pentru relații suplimentare vă puteți adresa la telefon 134070/377. (1251103)

■ Direcția Silvică Iași, cu sediul în Iași, str. Gh. Asachi nr. 2, telefon 211543, organizează, în data de 4 august 1998, ora 10,00, la sediul unității, licitație publică pentru vînzarea următoarelor mijloace fixe și obiecte de inventar: 1. Autoturism Aro 244D, cu număr de inventar [illegible] an de fabricație 1990, stare bună; 2. Autoturism Aro 243, cu număr de inventar 53001, an de fabricație 1987, stare bună; 3. Autoutilitară TV 14F, cu număr de inventar 64022, stare bună, vizibilă la Ocolul Silvic Hîrlău; 4. Remorcă monoaxă Aro, cu număr de inventar 66008, vizibilă la Ocolul Silvic Pașcani; 5. Tractor agricol U 445, cu număr de inventar 32005, vizibil la Ocolul Silvic Ciurea; 6. Tractor agricol U 445, cu număr de inventar 32012; 7. Cuști pentru creșterea nutriilor, vizibile la nutrăria Santa; 8. Inventar apicol și familii de albine. Relații la sediul Direcției Silvice Iași.

Diverse

HELP LINE - Pentru copiii noștri

Puteți primi gratuit informații privind alimentația și creșterea sugarului, zilnic, orele 16.00 -17.00, la telefon 214002. Policlinica "Sănătatea 2000", dr. Iordache Constantin - medic primar pediatru.

TRICOURI

S.C. KNOX GROUP SRL Cluj-Napoca oferă tricouri 100% bumbac, 160 gr/mp, țesătură circulară, calitate SUA. Comenzi la telefon 064/420672 sau 094/641459. Inscripționare la cerere.

■ Ești absolvent de liceu? Nu ai reușit să obții o diplomă de bacalaureat? Ai vîrsta între 18-25 de ani? Ești într-o derută, noi îți oferim o ȘANSĂ. Comunicați de urgență, pe adresa C.P. 710, O.P. Iași 3: numele, prenumele și adresa exactă, și în trei zile vei primi oferta noastră. (1246711)

■ Domn 54 ani, sărac, disponibil 20 din 24 de ore, cu multă experiență, cinstit, dispus a presta orice activitate loco sau în deplasare, îmi ofer serviciile unei societăți sau unei familii. Sînt de profesie ing. agronom. Răspuns scris la O.P. 9, CP 47 Bacău - pentru Moneagă George.

■ Locuința din satul Vulturești, județul Vaslui, cu vecinii Macovei și David, a fost vîndută de familia Miron familiei Simionescu din anul 1994 și nu mai poate fi revîndută. (1251920)

■ Predau foarte avantajos contract Connex /Abonament 15 $/. Telefon 092-360435, 031-515690

■ Ofer împrumut 1-10 milioane lei cu dobîndă lunară 20%, garanție auto la domiciliu sau imobil, Notariat. Telefon 157181. (1246068)

■ Primăria comunei Răducăneni primește oferte de preț pentru lucrări de reparații curente la drumuri. Suprafața - 1200 mp. Ofertele se depun la sediul Primăriei Răducăneni începînd cu data apariției anunțului, zilnic între orele 8,00-14,30, pînă pe data de 27 iulie 1998.

■ SSSORE+IN - "Frozen Water". În curînd primul album pop-rock al unui nume ieșean! Info la telefon 124558. (1251709)

■ S.C. TOFAN GRUP S.A., Sucursala Iași, anunță depunerea cererii pentru emiterea acordului de mediu (autorizației de mediu) pentru obiectivul depozit, avînd ca obiect de activitate depozitarea și comercializarea de anvelope și camere auto noi, amplasat în Iași, str. Păcurari 92. Documentația tehnică poate fi consultată la sediul Agenției de Protecție a Mediului Iași, str. Th. Văscăuteanu 10. Eventualele observații ale publicului referitoare la activitatea și amplasamentul obiectivului se vor trimite în scris la Agenția de Protecție a Mediului Iași, str. Th. Văscăuteanu 10, în termen de maximum 30 zile de la publicarea acestui anunț. (1251792)

Decese

✝ Prof. dr ing. Rodica Olah, fiica - Maria și celelalte rude apropiate anunță cu durere decesul tatălui și bunicului - IOAN BĂLĂJEL, în vîrstă de 92 ani. Înhumarea va avea loc marți, 28 iulie, orele 14.30, la Cimitirul "Sfinții Petru și Pavel".

✝ Familia anunță cu durere încetarea din viață a celei care a fost VERA (COMĂNIȚA) PĂNUȚĂ, 80 de ani. Corpul neînsuflețit se află depus în capela bisericii Cimitirului "Eternitate". Înmormîntarea va avea loc miercuri, 29 iulie 1998, orele 11,00. Dumnezeu să o ierte. (891982)

✝ Cînd crezi că ai tot ceea ce poți cere de la viață,/ Cînd crezi că în sfîrșit ți-ai găsit fericirea,/ Cînd crezi că tot ce vezi îți aparține./ Tocmai atunci, bunul Dumnezeu mai ia un înger în grădina Sa./ Chiar dacă a trebuit să ne despărțim, pentru că așa a vrut destinul, tu tată, IOAN MORĂRAȘU, ai rămas și vei rămîne mereu în sufletul nostru îndurerat, plin de lacrimi și de dragoste. Nu te vom uita niciodată. Dumnezeu să te odihnească în pace. Fiicele, nepoții, ginerii și sora Ileana Hobic. Înmormîntarea va avea loc marți, 28 iulie 1998, orele 12,00 la Cimitirul "Sfînta Treime", Păcurari.

✝ Părinții, fratele, sora, cumnatul și bunicii, familia Albu anunță moartea fulgerătoare a scumpului lor fiu, frate și nepot - LEONARD-DRAGOȘ DUDĂU - în vîrstă de 24 de ani, student în anul III al Facultății de Electrotehnică. Înmormîntarea va avea loc marți, 28 iulie 1998, ora 13,00 la Cimitirul "Buna Vestire", unde este depus corpul neînsuflețit. Dumnezeu să-l ierte. (1251915)

Condoleanțe

✝ Colectivul Oficiului de Calcul al SC TEPRO SA este alături de domnul Bogdan Stănescu în aceste momente grele provocate de trecerea în neființă a tatălui său și transmite sincere condoleanțe familiei îndoliate. Dumnezeu să-l ierte și să-l odihnească în pace!

✝ Familia Elena și Gheorghe Săndulache regretă profund trecerea în neființă a celui care a fost CIPRIAN STĂNESCU, om distins și de înaltă ținută morală, și transmite familiei îndoliate sincere condoleanțe. Dumnezeu să-l ierte și să-l odihnească în liniște și pace!

✝ Colectivul Clinicii de Ortopedie-Traumatologie a Spitalului de Urgențe este alături de dr Cătălin Grădinaru la marea durere pricinuită de decesul mamei. Sincere condoleanțe. (1251859)

✝ Colectivul Biroului Recepție, FORTUS Iași, este alături de colegul lor, Constantin Corogeanu, la greaua pierdere a tatălui, și transmite cele mai sincere condoleanțe familiei. (1003929)

✝ Colectivul administrativ al Spitalului Căi Ferate Iași transmite sincere condoleanțe și este alături de dr Dan Grădinaru la decesul neașteptat al soției. Dumnezeu s-o odihnească în pace. (1251858)

✝ Familiile Arsineta și Vasile Axinte, Stela și Mihail Axinte, cu lacrimi și durere în suflet, se despart de una din prietenele cele mai apropiate, RODI IORDĂCHESCU. La trecerea în lumea umbrelor, în aceste momente triste, îi aducem un pios omagiu și transmitem întreaga noastră compasiune și sincere condoleanțe familiei. Dumnezeu să o primească în Împărăția Cerurilor. (1251786)

✝ Colegele din cadrul Serviciului CTC - MOLDOVA-TRICOTAJE sînt alături de colega lor Violeta Dudău la pierderea tragică și neașteptată a fiului LEONARD. Sincere condoleanțe și Dumnezeu să-l odihnească! (1251790)

✝ Familia Pintilie Beby, Paul și Petrică transmit sincere condoleanțe familiei Topiță, pentru greaua pierdere suferită. MIRCEA, te vom păstra veșnic viu și nevinovat în amintirea noastră! (1251795)

✝ Personalul TESA din cadrul Facultății de Electrotehnică, catedra Energetică, este alături de doamna prof. Rodica Olah la greaua pierdere pricinuită de moartea tatălui. Dumnezeu să-l ierte!

✝ Locatarii Asociației de proprietari Ghica-Vodă, SC 2B sînt alături de familia prof. dr ing. Olah la despărțirea de tatăl și bunicul - IOAN BĂLĂJEL. Înhumarea, marți, 28 iulie 1998, orele 13,00 la Cimitirul "Sf. Petru și Pavel". Dumnezeu să-l odihnească în pace! (1251798)

✝ Sincere condoleanțe și întreaga compasiune, din partea colaboratorilor și prietenilor din PDSR, pentru domnul prof. Valentin Soroceanu și întreaga familie, la pierderea mamei, distinsa doamnă - ROZALIA BIRU. Dumnezeu s-o odihnească în pace! (1251102)

✝ Colectivul Administrației de Clădiri nr. 1 este alături de colegul lor Dumitru Munteanu în greaua pierdere suferită prin decesul tatălui. Sincere condoleanțe. (1251914)

✝ Vecinii din cartierul Galata II, str. Calea Gălății nr. 28, Bl. E2A, Sc. C, regretă dispariția prematură a lui LEONAR-DRAGOȘ DUDĂU, și transmit familiei îndurerate sincere condolențe. Dumnezeu să-l odihnească în pace!

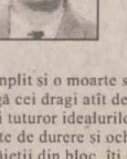

✝ Un destin cumplit și o moarte stupidă te-a răpit de lîngă cei dragi atît de timpuriu, la vîrsta împlinirii tuturor idealurilor. Cu inimile încremenite de durere și ochii înlăcrimați, toți băieții din bloc, îți spunem "Adio LEONARD, prietenul nostru drag" și nu te vom uita niciodată.

✝ Colegii de la SC IMA SA Iași împărtășesc durerea doamnei Angela Soroceanu, și-i transmit sincere condoleanțe pentru pierderea mamei. Dumnezeu s-o ierte!

✝ Colegii de birou din cadrul SC HABITAT PROIECT SA Iași, transmit condoleanțe distinsei colege, ec. Dorica Ungureanu la decesul mamei. (1246603)

✝ Colegii de la Radio Europa Nova sînt alături de Eduard Dudău și de familia sa în aceste momente grele.

✝ Sincere condoleanțe familiei Dudău, din partea familiei Balan și Livadariu, pentru ireparabila pierdere a fiului - LEONARD. Dumnezeu să-l ierte!

Comemorări

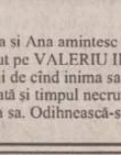

✝ Valerica și Ana amintesc celor care l-au cunoscut pe VALERIU IRICIUC că au trecut patru ani de cînd inima sa generoasă a încetat să bată și timpul necruțător s-a așternut peste umbra sa. Odihnească-se în pace! (1251840)

✝ S-au scurs 6 luni de tristețe de cînd fratele nostru drag - GHEORGHE DAVID - a plecat de lîngă noi, fără să spună ceva, la numai 48 de ani. Suflet nobil și de o bunătate rară, a părăsit această lume la chemarea lui Dumnezeu. De aceea, soția, sora, frații, cumnatul, cumnatele și nepoții îl plîng cu aceeași durere în suflet și îl roagă pe bunul Dumnezeu să îl ierte și să-l aibă în paza Sa. Nu te vom uita niciodată, frate drag! (1246094)

✝ Pe 28 iulie 1998, se împlinește un an de la trecerea în neființă a soției și mamei noastre dragi - NATALIA IONEL. Cu regrete și dor nesfîrșit, Georgică - soț, Sandu și Radu - fii, Lelia și Claudia - nurori, Alexandra și Tudor - nepoți. Dumnezeu s-o odihnească în pace! Nu te vom uita niciodată! (1256212)

✝ Familiile Stancu și Zăstroiu anunță cu tristețe trecerea unui an de cînd buna noastră mamă și bunică - MARIA LETCAE - ne-a părăsit pe 25 iulie. Dumnezeu s-o odihnească în pace! (1246137)

CENTRE PRELUARE ANUNȚURI MICA PUBLICITATE

FLORA - Tătărași

Oferă:

- carne, preparate din carne
- lactate, specialități, dulciuri
- pîine, produse de panificație
- băuturi alcoolice

Cele mai mici prețuri! Calitate garantată!

Program: luni-vineri 6.00-20.00; sîmbătă 7.00-15.30; duminică 8.00-14.00
Str. Vasile Lupu nr. 110, tel. 032/175094

ORIGINAL - Dacia

Oferă:

- preparate din carne
- lactate, dulciuri
- pîine, patiserie
- produse de cofetărie

Program: NON STOP
Str. Vitejilor, bl. 3SD8, tel. 032/250879

AVALLON MUSIC

vinde en-gros și en detail:

- casete audio și CD originale WARNER, BMG, SONY, POLYGRAM, EMI
- casete audio și video NEÎNREGISTRATE TDK, SONY, RAKS, BASF, SAMSUNG
- aparatură electronică (5-10% comision)
- CD recordabile, diskete, soft
- XEROX 300/A4, 600/A3

PROGRAM: zilnic: 8⁰⁰-20⁰⁰,
sîmbăta: 9⁰⁰-16⁰⁰ ,duminica: închis
Tg. Cucu (blocul cu coloane), tel. 032/175838, 270718

VAMA VECHE - Gară

La intrarea în magazinul SC SOMETCHIM SA (partea stîngă)

Magazin universal

Program: luni-vineri 8,00-16,00 sîmbătă 8,00-12,00
Situat la intersecția dintre strada Gării și Străpungerea Silvestru.

ARIO - Păcurari

comercializează:

- covoare, mochete, festonat covoare și mochete
- confecții blană și piele naturală
- îmbrăcăminte
- stofe mobilă și perdele

Produse de calitate cu plata în rate!

Program: zilnic 10.00-18.00; sîmbătă 9.00-17.00
duminica închis
Bd. Păcurari 142, bl. 585, tel. 032/163928

E.M.I. - Bd. Independenței

Comercializează:

- frigidere, lăzi și vitrine frigorifice
- mașini de spălat, aragaze
- televizoare, produse electronice
- electrocasnice, electrice

Program: luni-vineri 8.00-19.00;
sîmbătă 8.00-13.00; duminică închis
Bd. Independenței, tel. 032/117530

C.M.V.- Podu de Piatră

Oferă:

- produse alimentare, dulciuri, băuturi alcoolice
- cosmetice
- instalații sanitare, căzi, aragaze

Bun gust și calitate la prețuri atractive!

Program: luni-vineri 6.00-21.00;
sîmbătă 7.00-21.00; duminică 8.00-13.00
Complex Podu de Piatră, tel. 032/135598

1001 Articole - Menaj - Podu Roș

S.C. METALO-CHIMICE S.A.
Magazinele C.130 și C.131

Comercializează:

- obiecte de uz casnic
- veselă și obiecte de menaj
- electrice și electronice

Program: luni - vineri 8.00 - 20.00;
sîmbătă 8.00 - 16.00

ELGINA - Alexandru cel Bun

CASĂ DE AMANET

Oferă:

- preparate din carne
- lactate, pîine, băuturi alcoolice
- zahăr, ulei, ouă, făină, dulciuri
- produse pentru curățat și uz casnic

Prețuri minime!

Program: luni-vineri 7.00-20.00;
sîmbătă 7.00-14.00; duminică 8.00-14.00
Bd. Al. cel Bun nr. 44, tel. 032/152070

AGENDA OMULUI DE AFACERI

ETNIS

Reprezentanța firmei germane Vaillant pentru Moldova, vă oferă:

- *Centrale și cazane pentru încălzit*
- *Echipamente condiționare și climatizare*
- *Radiatoare de oțel, aluminiu și fontă*
- *Rezervoare gaze lichefiate "Shell"*

Proiectare, montaj și garanție 3 ani
Plata în 6 rate lunare

Iași - Str. N. Iorga 7D, bl. F5, tel. 032/230113, fax 032/232690, telemobil 094613246, 094554249

DAS

Depozit en-gros
MATERIALE ȘI ECHIPAMENTE pentru instalații
(Romstal, Vaillant, ACV, Guillot, Remeha, De Longhi, McQuay, York)
REDUCERI PÎNĂ LA 15%

Iași, str. Aurel Vlaicu 87,
Tel./Fax: 032-175.488, mobil 094/630.512

BRECO IAȘI

COMERCIALIZEAZĂ PLĂCI TIPOGRAFICE

370x450x0,15 = 9.000 lei/buc
400x510x0,15 = 10.800 lei/buc
250x381x0,15 = 5.300 lei/buc
460x610x0,30 = 16.500 lei/buc
467x620x0,30 = 18.000 lei/buc

Tel. tel/fax: 032/230094

UNITRADE

Un partener pentru:

- MOBILIER BIROU
- AMENAJĂRI INTERIOARE

Iași, bd. Copou nr. 4, tel. 032/213455, 213456

CVARTET

CO_2 îmbuteliere bioxid de carbon puritate 99%

Preț unitar
2541 lei/kg

Iași, str. Aurel Vlaicu nr. 78
tel/fax: 032-271989

MOLID

Pentru siguranța dumneavoastră!

- SISTEME DE ALARMĂ PENTRU EFRACȚIE, INCENDIU, AUTO
- DISPECERAT DE SUPRAVEGHERE - TELEFONIC ȘI RADIO -
- INTERVENȚIE INARMATĂ I.G.S.

Iași, Bd. Copou nr. 3, et. 4, (Clădirea Trust Construcții)
tel: 032/216671, fax: 032/214564

ELYTIS SRL

- *FIRME LUMINOASE*
- *COPERTINE*
- *AMENAJĂRI INTERIOARE*

Șos. Păcurari, bl. 556
Tel. 094 642.765, tel/fax: 219.972

SHATTER

IMPRIMERIE TEXTILĂ
(tricouri, salopete, geci etc)

tel/fax: 032/216281

MICA INDUSTRIE

produce gama de mobilier
MOBISET
din lemn și pal de import
* birouri * sufragerii
* dormitoare * bucătării
standardizat sau la comandă, la orice dimensiuni.
Plata în rate, la prețuri care vă convin(g) !

Str. Ipsilanti nr. 19; str. Morilor nr. 11
Tel. 114.737, 117.116, 117.755

TOFAN GRUP

comercializează:

anvelope și camere auto
(produse de Danubiana și Victoria Florești)

Iași- Șos. Păcurari nr. 92 (în incinta Transmixt SA)
Tel. 032/154.343, 251.837

TRIDOM

CREATIVITATEA NOASTRA,
IMAGINEA FIRMEI DUMNEAVOASTRA
PRIN :

□ RECLAME LUMINOASE
□ AMENAJARI INTERIOARE
□ MARCHIZE SI COPERTINE
□ CARTI DE VIZITA & ECUSOANE

TEL. : 092 252 360
TEL / FAX : 032 251 360

MIRFAN MOBILUX

oferă

- *mobilă sufragerie* • *holuri*
- *dormitoare* • *bucătării*
- *mic mobilier*

Plata în maxim 36 rate lunare

Program luni - vineri: 10.00 - 18.00
Alexandru cel Bun (vis-a-vis de magazin Minerva)
tel. 032/152647

PRODOMO

MOBILĂ
PRODUCĂTORI din Suceava
- TEHNOUTIL SRL
- MOBSTRAT SA

Acum și cu plata în rate!

B-dul Independenței nr. 2, bloc Carmen, subsol, tel/fax: 032/217606

IMPORTATOR DIRECT

vinde **EN GROS** *la Kg*
imbracaminte si incaltaminte
SECOND HAND
in baloti sigilati, pe sortimente

Depozit legume-fructe Scheia, SUCEAVA
Telefon 030 - 444986 (seara), - 521236

ROTHERM

Reprezentant al firmei FERROLI - numărul 1 în Italia

REDUCERI EXCEPȚIONALE pentru:

- *Cazane și centrale termice gaz metan, motorină*
- *Radiatoare aluminiu și fontă*
- *Echipamente condiționare și climatizare*

Plata în rate !
Proiectare, montaj, garanție, service etc.

Iași - Bd. T. Vladimirescu nr. 40 (Bucșinescu)
Tel/Fax: 032/175105, 272340

CASA DESIGN

Reprezentant BOSCH Germania, ACV Belgia

Prețuri fără concurență pentru:

- *Cazane și centrale termice gaz, motorină*
- *Radiatoare fontă, oțel și aluminiu*
- *Aparate condiționare și climatizare*
- *Amenajări interioare*

Proiectare, montaj, garanție, service

Iași, str. Gîndu nr. 10,
Tel.: 032-212073, mobil 092-725651

APROTEM SA

comercializeaza:

- *PIESE SCHIMB tractoare, mașini agricole, auto și rulmenți.*
- *MATERIAL DE UZ GENERAL carbid, anvelope, materiale electrice, haine protecție, îngrășăminte chimice*

Șos. Manta Roșie 9,
tel: 230130, 231141, fax: 231566

CIMEXIM

Reprezentanță ROMSTAL

- *microcentrale, cazane, injectoare, vase expansiune, boilere, pompe circulație și submersibile, hidrofoare, radiatoare aluminiu și fontă, accesorii, sanitare, scule BOSCH, condiționare aer*
- *contoare ZENNER de apartament*

Proiectare și execuție. Prețuri promoționale !

Iași, Bd. T. Vladimirescu 4,
tel. 032/216397, tel./fax 211082

ELECTRA

lider național interfoane

Instalează, cu plata în rate
INTERFOANE DE ACCES CU CARTELĂ marca ELECTRA
blocuri, vile, sedii de firmă
"pentru liniștea dumneavoastră"

Iași, str. Împăcării 35, bl. 919, Nicolina II,
tel.: 032/126276

ELECTRONIC RESEARCH CENTER

FIRMĂ ROMÂNO-AUSTRIACĂ
vă oferă în rate
INTERFOANE de SCARĂ

Iași, str. Armeană nr. 2, tel. 032-116666

ROENTER

Consulting managerial și de afaceri

Asigurăm rapid:
- Înmatriculări societăți comerciale
- Înregistrări acte adiționale
- obținem autorizație de funcționare pentru sedii firmă, birouri, depozite

Elaborări contracte comerciale

Iași, str. A. Panu nr. 13-15, mezanin
zilnic: 9.00 - 19.00, sîmbătă: 9.00-14.00
telefon 212335

SC FOLIPLAST SRL - Botoșani -

Produce și oferă:

■ folie - polietilenă
de la gr. 0,025 pînă la 0,25 mm
de la l. 100 pînă la 3600 mm
■ folie - color, film, termocontractabilă
■ pungi, saci și sacoșe

Tel: 031/522086; 092/703085

ED&F MAN ZAHĂR

ZAHĂR
4111,40 lei/kg
(cu T.V.A. și sac inclus)

Roman,
tel/fax: 033-733532

SOMETCHIM

prin magazinul Vama Veche

- *produse electrocasnice (TV color, frigidere)*
- *mobilier, covoare, articole de pescuit, menaj, papetărie, alte produse metalo-chimice*
- *avans 40% - rate: 6-12 rate, în funcție de valoarea dolarului*

Adaos minim

Str. Gării nr. 22

SC ROGER IMPEX SRL

vinde en gros ,

- TV 55,37 TEXT, EXPRESSO, filtre cu termos, mixere, boxe, stații auto, barometre, lămpi halogen, cuptoare microunde etc.
- Vitrine frigorifice, lăzi frigorifice, frigidere second hand
- Calculatoare 486 - Pentium, 14", 15" second hand
- aer condiționat 120 mc

Roman, tel.094551109
094551053

EDITURA MOLDOVA

vinde convenabil la calitatea dorită

- caiete 48 file (dictando, matematică) - 2300 lei
- caiete studențești 60 file (dictando, matematică) - 6500 lei
- caiete studențești 100 file (dictando, matematică) - 9600 lei

Prețurile includ T.V.A.
Comenzi în sistem ramburs.
Taxele poștale și de transport sînt suportate de furnizor.

Iași, Bd. Copou 3-5, tel/fax: 032/113029

S.C. RULMENȚI S.A.

Anunță că începînd din luna aprilie a.c.
produsele sale vor fi disponibile prin noua sa rețea de distribuție avînd centre de desfacere în orașele: București, Ploiești, Craiova, Tîrgu-Jiu, Satu Mare Cluj, Brașov, Tulcea, Iași

BÎRLAD, TEL. 035/41.68.28
FAX 035/42.18.39

MICĂ PUBLICITATE pe Internet

- pentru persoane fizice
  - căutare oferte locuri de muncă în străinătate, matrimoniale, diverse
- pentru persoane juridice
  - OPORTUNITĂȚI DE AFACERI
  - SOLUȚII DE AFACERI

Mai multe detalii la tel. 032-271.333, int. 123

Servicii

■ Tehnoredactare computerizată. Preț convenabil. Telefon 233151.

IMPORTANT!

Perfectăm acte vînzări-cumpărări-schimburi: terenuri, case, apartamente. Comision fix - 200.000 lei. Acum puteți dormi liniștit! Telefon 177929.

M.V.D. Servicii consulting

Asigurăm servicii pentru:

■ Definitivarea formalităților legate de înființarea societăților comerciale cu capital românesc sau străin;

■ Înscrieri mențiuni pentru acte adiționale;

■ obținerea autorizațiilor și avizelor de funcționare pentru: sedii, spații comerciale, depozite, spații de producție (pompieri, sanepid, mediu, protecția muncii etc.);

■ înregistrarea cererilor pentru mărcile de fabrică, de comerț și de servicii la OSIM;

■ înregistrarea la DGFPCFS și Administrația Financiară. Hotel Unirea, cam.107. Tel/fax 212299, pentru autorizații cam. 105, tel. 215015. Program 9-19, sîmbătă 9-14.

AGENDA AUTO

CASTROL
BOSCH
MICHELIN
DUNLOP
GOODYEAR
SACHS

INFOTEC SRL
luni - vineri 9,00 - 18,00
sîmbătă 9,00 - 14,00
Str. Împăcării nr. 35, bl. 919
☎ 221405, 226898

SIX SRL
- vopsele STANDOX
luni - vineri 9,00 - 18,00
sîmbătă 9,00 - 12,00
Străpungere Ștefan cel Mare nr. 3
☎ 117557

Ulei HEXOL - Canada

CONSULTANȚĂ GRATUITĂ

RUEDAS NOU!

DAEWOO, CIELO/ESPERO
- amortizoare MONROE
- bujii, filtre, curele
- plăcuțe frînă, elem. direcție, ulei

MONROE amortizoare
BOSCH

luni-vineri: 9.00-18.00
sîmbăta: 9.00-16.00
duminica: 9.00-14.00
Str. Armeană nr. 5, tel. 112239

AUTO RICAMBI

• Importator piese auto
luni - vineri: 9,00 - 18,00
sîmbătă: 9,00 - 14,00
IAȘI, Piața CUG (magazin), ☎/FAX 225151
Bacău, str. 9 Mai nr. 29, ☎ 034 / 170819
Suceava, str. Simion Florea, ☎ 030 / 216416

GARANTIE PE VIATA!

• SISTEME DE ALARMA
MAAT, FBI, UNGO - SUA
• SUDARI PARBRIZE
-5%
Păcurari 92 (incinta Transmixt) ☎ 259.690

BOGE QH febi bilstein ENGINE PARTS GLASER

Amortizoare, arcuri, bucșe
SC VIBOL SRL
luni-vineri: 9.00-18.00,
sîmbătă: 9.00-14.00
IAȘI, str. Uzinei 32, tel./fax: 032-115.830
BACĂU, cartier TIC-TAC, tel. 034/110.829
mobil 094/514.700
Livrare în 48 ore

GLO Lipmesa Amortizoare ARAL

Transport marfă FORD CARGO 5t
mobil 094/514.701

Motor PIESE AUTO

Toată gama de piese și accesorii auto.
Piese auto import din stoc și la comandă.
OFERTA SĂPTĂMÎNII:
Ulei LIQUI MOLY - 70.000 lei/5 l (TVA inclus) (Dacia, Oltcit)
Plăcuțe frînă CIELO - 130.000 lei (TVA inclus)
Program zilnic: 8.00 - 18.00
sîmbătă: 8.00-13.00
Str. Armeană nr. 22; ☎ 211128, Tel./fax: 210981

PARBRIZE

A.G.E.R. SERVICE
AUTO GLASS EXPRES ROMANIA SERVICE
• Geamuri import vest pentru toate tipurile de autovehicule (și en gros), asigurăm și montaj
Str. Niciman nr. 2 ☎ 219298
Ofertă specială: parbrize Dacia și Cielo

SC SANDU ET Co TORO snc

Magazin piese auto ROMÂNEȘTI și IMPORT
luni - vineri: 8.30 - 18.00
sîmbătă: 8.30 - 14.00
Bd. Tudor Vladimirescu 303 (Podu de Fier)
tel: 092.319.078

Carrier

LUBRIFIANȚI
pentru motoare transmisii, hidraulice și industriale la flacoane și butoaie de 23, 60, 216 litri.
importator și distribuitor
impar auto iasi
Str. Ștefan cel Mare 8
(în clădirea ATCOM)
tel.032/219470 fax:142680

AMRS

• Amortizoare SACHS
luni - vineri 9,00 - 19,00
sîmbătă 9,00-14,00
Str. Păcurari nr. 78
☎ 032/214150

INTERNATIONAL COMPLEX SERVICE

Dealer DAEWOO
vă oferă:
autoturisme DAEWOO, piese de schimb, accesorii auto, carburanți, lubrifianți, consignație autoturisme:
• reparații în garanție și postgaranție, întrețineri periodice pentru DAEWOO și OLTCIT
• *INSPECȚII TEHNICE PERIODICE PENTRU TOATE TIPURILE DE AUTOTURISME*
Calea Chișinăului nr. 45, tel. 137620, fax: 233296
Iternet - http://home.dntis.ro/Îscicssa/index.html

MOLDO INTERTOUR

TRANSPORT MARFĂ *și* PERSOANE
intern și internațional
RAPID și AVANTAJOS!
Tel./fax: 032-211.732, 211.730

SC GRĂDINARIU IMP. EXP. SRL

Splaiul Independenței (Tîrgul de mașini)
Benzinării
OMEGA
SHELL
MOBIL
MIHAI BRAVU
Peneș Curcanul
M
Calea Vitan

IMPORTATOR DIRECT
GERMANIA ȘI UNGARIA
Vinde en gross și en detail piese pentru:
IFA, ROBUR, LIAZ, BARKAS, WARTBURG, TRABANT
Tel.:01-3234027; 01-6391307, Fax: 01-2222164
Mobil: 094-561.803

TOFAN GRUP

luni - vineri 8,00 - 16,00
Șos. Păcurari nr. 92
în incinta TRANSMIXT SA (AUTOBAZA 2)
☎ 032/154.343

S.C. GIRUS vă oferă:

OXIGEN

îmbuteliat în tuburi - 48000 lei/tub
reduceri 10-20% comenzi mari
transport asigurat
Tel: 094/626488

anvelope autocamioane
Taurus
Member of Michelin Group
3 ANI *garanție*

impar auto iasi
Tel.032/219470 Fax:142680
impar auto bacau
Tel.034/135121 Fax:117310
În colaborare cu SC TAXICOM SA Iași
Calitate la prețuri accesibile !

☎ TELEFOANE UTILE

☎ SALVARE: 961
☎ POMPIERI: 981
Pascani: 981, 761774
☎ POLIȚIE:
Inspectoratul Județean Centrala 140720;
Dispecerat 146666; Municipiu Centrala 140020
Dispecerat 146840/955
Ofițer de serviciu 146850;
Serviciul Circulație - 140070.
☎ SERVICII MEDICALE MOBILE CORPO-SAN (asistență medicală non-stop de urgență la domiciliu): 113130
☎ PROTECȚIA MUNCII.: 116139
☎ ASOCIAȚIA ROMÂNĂ ANTI-SIDA, HOTLINE SIDA: 210024
☎ AGENȚIA C.F.R.: 147673
☎ INFORMAȚII GARĂ: 146333
☎ AUTOGARĂ: 146587
☎ TAXICOM, dispecerat: 953, 146593
☎ GO-TAXI, dispecerat: 279444
☎ TAXI ROMARIS, dispecerat: 215555, 222222
☎ TAXI LYON TRANZ, dispecerat: 214214
☎ AGENȚIA TAROM: 115239
☎ INFORMAȚII AEROPORT: 174058;271590
☎ STAȚII PECO: Bas Ceauș - 176865; Aurel Vlaicu - 175872; Bucium - 132891; Crișan - 112182; Păcurari - 164142; Sărărie - 147480.
☎ A.C.R. - informații utile: 112345, 130177.
☎ DISPECERATE: R.A. Gaz-Metan - 928; 141737; R.A. Apă-Canal - 214271 (centrala - 215410; robot - 219227); Renel - 147070, deranjamente - 929; Termoficare - 141956; R.A. Locuința - 112434; Telefoane - Deranjamente - 921;
☎ GARDA FINANCIARĂ: 114065, 12427.
☎ ADMINISTRAȚIA FINANCIARĂ: 143030
☎ TRIBUNAL: 146300
☎ PROCURATURĂ: 212566
☎ CAMERA DE COMERȚ: 117757
☎ CENTRUL MILITAR JUDEȚEAN: 146370
☎ STATUL MAJOR JUDEȚEAN DE APĂRARE CIVILĂ: 214470
☎ HOTELURI: Moldova - 142225; Traian - 143330; Unirea - 142110; Continental - 114320; Sport - 232800; Orizont - 112700
☎ POLICLINICA CU PLATĂ: triaj informații - 117244
☎ OFICIUL JUDEȚEAN PENTRU PROTECȚIA CONSUMATORILOR: 145392.
☎ AGENȚIA DE PROTECȚIA MEDIULUI: 214357
☎ LABORATOR ANALIZE "PRO FAMILIA": 230431
☎ FUNDAȚIA PENTRU PROTECȚIA ANIMALELOR "SALVANIM" - anunțuri pierderi/găsiri animale: 212184
☎ INSPECTORATUL DE SĂNĂTATE PUBLICĂ: 210910
☎ Vama Nicolina - 142817
☎ Punct vamal Of. Poștal 13 - 113093
☎ Direcția Regională Vamală Iași - 127779; 130154

ÎNFIINȚĂRI SOCIETĂȚI COMERCIALE

■ procedură completă: redactare acte, Notariat, Judecătorie, Camera de Comerț, Administrația Financiară, ștampilă;
■ termen - 21 zile
■ MAJORARE CAPITAL SOCIAL:
■ obligatoriu, conform Ordonanței 32/1997
■ procedură completă
■ ACTE ADIȚIONALE DIVERSE, AVIZE ȘI AUTORIZAȚII FUNCȚIONARE:
■ aviz principiu Primărie;
■ autorizație sanitară de funcționare;
■ autorizație funcționare Primărie;
■ autorizație instalare firmă luminoasă.
Birou autorizat, Hotel "Unirea", et. 2, cam. 211. Telefoane 117733 sau 092/211121, zilnic, orele 9,00 - 13,00 și 16,00 - 19,00; sîmbătă: 10,00 - 12,00. (0798407)

■ Ștampile, în numai 30 min;
■ cărți de vizită;
■ imprimări cu folio;
■ îndosarieri;
■ laminări;
■ xerox.
creație ■ material publicitar;
identitate ■ de corporație
consultanță ■ design;

SAXON'S
cărți de vizită - ștampile
Complex Comercial "Rond Tramvai Tg.Cucu"
Tel/Fax: - 032-212257

ROENTER LTD. - CONSULTING MANAGERIAL ȘI DE AFACERI

Asigurăm rapid:
■ **înmatriculări societăți comerciale**
■ **înregistrări acte adiționale**
■ **obținere autorizații de funcționare pentru sedii firmă, birouri, depozite etc.**
■ **elaborări contracte comerciale**
Str. Anastasie Panu nr. 13-15, mezanin. Telefon 212335, zilnic, orele 9,00-19,00; sîmbăta, orele 9,00-14,00.

■ **Autorizat RENEL, execut/repar instalații electrice. Montez dibluri pentru dulapuri suspendate, draperii, oglinzi, accesorii baie etc. Telefon: 171309; 166852.**

STINGĂTOARE

Preț producător. Materiale PSI. Verificări, reparații, reîncărcări. Singura unitate atestată SC ANGELS SRL. Telefon/fax 032/251494; 094/648897.

■ Frigidere casnice și comerciale. Garanții și prețuri interesante. Telefon 092/377779, 154223. (1246046)

■ **S.C. NORD ARIN INTERNAȚIONAL execută ferestre termopan din lemn, cu simplă și dublă deschidere, avînd o bună rezistență mecanică și izolare termică. Folosim feronerie, chituri siliconice, cheder pentru etanșare și alte materiale din Germania, totul la un preț scăzut. Relații și comenzi la telefon 232720**

■ Cooperativa Meșteșugărească Mică Deratizare, cu sediul în șos. Păcurari nr. 94, Iași, vă oferă servicii de dezinfecție și deratizare cu materiale de bună calitate - import Germania, Franța, la prețuri foarte avantajoase și garantate. Telefon 133757, 163137, 094-614039. (1251827)

DEZINSECȚIE, DERATIZARE.

Telefon 215449; 158890. (1251765)

■ Traduceri autorizate notariat, traduceri diverse, toate limbile de circulație. Sună acum, la 215207. (1003806)

■ Instalator sanitar, îmi ofer serviciile. Telefon 236189.

FILMĂRI VIDEO ȘI FOTO PROFESIONALE

Filmări video profesionale, casetă normală, super VHS, Panasonic M 9000, efecte speciale și fotografii color, avantajos. Telefon 129573. (1003747)

REPARAȚII TV LA DOMICILIU

Ingineri specialiști TV repară: "Goldstar", "Samsung", "Royal", "Funai", "Levis", "Nei", "Freedom", "Telecolor", "Cromatic", "Filiphs", "Alfa", A.N. Garanții 3 luni. Tarife cu bun simț. Telefon 175160, urgențe - 094812981.

AGENDA BENZINĂRII

NOU!
Anvelopele
MATADOR, DEBICA
GOODYEAR
de o calitate europeană, la un preț românesc!
Se distribuie la toate unitățile și depozitele PECO
Tel: 142780; 210088 Fax: 210013; 210001
PRIETENUL MAȘINII TALE

CASA *comercializează prin benzinăria din șoseaua Iași-Ciurea:*
○ benzină PREMIUM ○ motorină
○ uleiuri: motor, transmisie, amestec ptr. motoare în 2 timpi
○ apă distilată, lichid de frînă, lichid antigel
Program: 7^{00}-21^{00} ☎ 123500 int. 508

COMPETROL
Vă oferă produse "PETROBRAZI" prin benzinăriile:
• Podul de Piatră (Splai Bahlui) ☎ /fax: 032/112240
• Șos. Păcurari
• B-dul N. Iorga

☎ TELEFOANE UTILE: FARMACII

FARMACIA MELISSA - MONTERO, PODU ROȘ

Str. Nicolina nr. 2, bl. C7, telefon: 234099
zilnic 8.00 - 20.00, sîmbătă și duminică: 8.00 - 18.00
Comercializează:
- medicamente indigene și import
- gama de vaccinuri produse de Institutul Cantacuzino Iași și București
- tehnică medicală
- produse pentru hrana și îngrijirea copilului
- produse parafarmaceutice

• FARMACIA SF. LAZĂR
zilnic : 8.00 - 20.00
sîmbăta : 8.00 - 14.00
duminica : 8.00 - 14.00
☎ 230.153

• ANDA FARM
Șos. Păcurari, bl. 474
zilnic : 8.00 - 20.00
sîmbăta : 8.00 - 16.00
duminica : 9.00 - 13.00
☎ 252.254

• ALDAMED - TEHNICĂ MEDICALĂ
(comercializează aparatură și instrumentar medical)
Str. V. Alecsandri nr. 1
zilnic : 8.00 - 20.00
sîmbăta : 8.00 - 15.00
duminică: închis
☎ 215.500

• ALSOC - FARMAVITA
Sf. Andrei 4
(lîngă Biserica Sf. Andrei)
zilnic: 9.00-19.00
sîmbăta: 9.00-14.00
duminica: 9.00-14.00
☎ 112043

• A.T.I.- PULS
Șos. Națională 194, bl. D
zilnic : 8.00 - 20.30
sîmbăta :8.00 - 20.00
duminica : 9.00 - 18.00
☎ 233.242, 233.223

• AVICENNA
Str. Ștefan cel Mare nr. 10, bl. B2, sc. B
zilnic : 9.00 - 21.00
sîmbăta :9.00 - 14.00
duminica : închis
☎ 213.047

• BABY FARM
Str. V. Lupu 70-74
zilnic : 8.00 - 20.00
duminică: 9.00 - 13.00
☎ 271.357

• BEST FLORA
Str. Vasile Lupu 108
zilnic: 8.00 - 20.00
duminica: 8.00 - 14.00
☎ 271.962

• EUROPHARM
Str. Cerna 1 (Mircea cel Bătrîn)
zilnic : 8.00 - 20.00
sîmbăta : 8.00 - 14.00
duminică: 8.00 -14.00
☎ 224.109

• FARMACIA 4
Bd. Ștefan cel Mare 3
zilnic : 7.30 - 19.30
sîmbăta : 8.30 - 13.30
☎ 142.020

• FARMACIA GHIȚUN
Str. Cuza Vodă 27
zilnic : 7.00 - 20.30
sîmbăta : 8.00 - 15.00
☎ 147.077, 231.876

• FARMA LIV
Str. Nicolina nr. 11, bl. A5
zilnic: 8.00 - 20.00
sîmbăta: 8.00 - 20.00
duminica: 8.00 - 14.00
☎ 231.197

• GABRIELA FARM
Str. Păcurari, bl. 582
zilnic: 8.00 - 20.00
sîmbăta: 8.00 - 14.00
duminica: 8.00 - 14.00
☎ 140.616, 122.827

• GABRIELA FARM
Str. Gavril Muzicescu nr.6
(lîngă Telefoane)
zilnic: 8.00 - 20.00
sîmbăta: 8.00 - 14.00
duminica: 8.00 - 14.00
☎ 216.507

• IRIS PHYTOPHARMA
Bd. Copou nr. 3
luni-vineri : 7.15 - 20.00
sîmbăta : 9.00 - 18.00
duminică: 9.00 -18.00
☎ 219.296

• FARMACIA PROFARM
str. Carpați nr. 17
(lîngă Poșta din Nicolina)
zilnic: 8.00 - 20.00
duminică: 8.00 - 13.00
☎/fax 224.952

• REMEDIA
Str. Gării 30
zilnic : 7.30 - 20.00
sîmbăta : 8.00 - 14.00
duminica : 8.00 - 14.00
☎ 146.325

• SALVIA
Cuza Vodă 1
zilnic : 7.30 - 20.30
duminică : 8.30 - 14.00
☎ 210.340

• SEMIS
Str. Străpungere Silvestru 7
zilnic : 8.00 - 20.00
duminică: 8.00 - 14.00
☎ 210.542

• TAIFARM 93
Str. Dimineții, bl. 774
(Frumoasa)
zilnic: 8.00 - 20.00
sîmbăta: 9.00 - 13.00
duminica: 9.00 - 13.00
☎ /FAX 216.138

• TEOFARM
Bd. Tutora 2 (Calea Chișinăului 2)
zilnic : 8.00 - 20.00
duminică: închis
☎ 231.118

• TEHNIS M.K.S.
str. Vasile Lupu nr. 17
(intersecția Bucșinescu)
luni-sîmbătă: 8.00 - 20.00
duminică: 9.00 - 17.00
☎ 272.180

• FARMACIA UNIVERSITARĂ
Bd. Independenței
Facultatea de Farmacie
U.M.F. parter (Rotonda)
zilnic: 7.30 - 18.00
sîmbătă: închis
☎ 116.104 int. 33

• FARMACIA NR. 1
B-dul Dacia nr. 32
zilnic: 8.00 - 16.00
sîmbăta: închis
☎ 153.498

• FARMACIA NR. 2
Piața Unirii 3
zilnic: 7.00 - 20.00 - 7.00
sîmbăta: program permanent
duminica: program permanent
Farmacie cu gardă
☎ 116.029

• FARMACIA NR. 7
Str. Socola 9, bl. E.1
zilnic: 7.00 - 20.00
sîmbăta: 8.00 - 14.00
☎ 132.293

• FARMACIA NR. 9
Str. Sălciilor, bl. 828 Nicolina II
zilnic: 7.00 - 20.00
sîmbăta: 8.00 - 14.00
☎ 122.782

• FARMACIA NR. 11
Str. Vasile Lupu 160, bl. G.3
zilnic: 7.00 - 20.00
sîmbăta: 8.00 - 14.00
☎ 175.457

• FARMACIA NR. 15
Bd. Independenței 23
zilnic: 7.00 - 20.00
sîmbăta: 8.00 - 14.00
☎ 116.408

• FARMACIA NR. 50
Str. Vasile Lupu 8, bloc D.3
zilnic: 7.00 - 20.00
sîmbăta: 8.00 - 14.00
☎ 172.867

• FARMACIA NR. 86
Str. Măgurii 4, Nicolina II
zilnic: 7.00 - 20.00
sîmbăta: 8.00 - 14.00
☎ 122.459

• FARMACIA NR. 14 PAȘCANI
Str. Ștefan cel Mare nr.118, bl. A4
zilnic: 8.00 - 20.00
sîmbăta: 8.00 - 13.00
duminică: 8.00 - 13.00
☎ 164.059

• POGRANA SRL
STOMATOLOGIE;
TEHNICĂ MEDICALĂ
str. Piața Voievozilor nr. 19
Alexandru cel Bun
(vis-a-vis de cinema Dacia)
Program: 9.00 -17.00
☎ 156.322, 092-700.514, 092-358.552

SC PRESINVEST

EXECUTĂ CELE MAI IEFTINE HIDROIZOLAȚII TERMOSUDABILE, MATERIAL IMPORT, PENTRU PARTICULARI, SRL-URI. SERIOZITATE, CALITATE, GARANȚIE. DEPLASARE ORIUNDE! TEL. 034/183379; 092/347505.

SC ACOPERA

Execută rapid, ieftin, de calitate, HIDROIZOLAȚII termosudabile, cu material import, acoperișuri cu țiglă Branc, tablă tip țiglă. Montări ferestre VELUX. Tel. 094/870052, 034/188378.

■ **Execut transport marfă capacitate 1,5 tone, preț avantajos. Relații la tel. 094/512197.**

■ **Organizăm excursii săptămînale în SPAȚIUL SCHENGEN și ISRAEL. Seriozitate și siguranță! Tel. - 01/3368417 sau 094/896796.**

■ Tapițer, execut la fața locului tapițerie. Telefon 279998. (1251921)

■ Șofer, categoria B, posesor autoturism Dacia 1307 (persoane + marfă), carosată, îmi ofer serviciul. Telefon 259275. (1251562)

■ Reparații frigidere. La domiciliul clientului. Garanție - 2 ani. Telefon 032/145523. (1251881)

■ Execut zugrăveli la creație sau la cererea clientului, faianțări gresie, ipsoserie. Prețuri foarte avantajoase. Seriozitate maximă. Telefon 223916. (3017529)

■ Tehnoredactare computerizată: cărți, lucrări diplomă, alte documente. Telefon 154555. (1251551)

■ Transport marfă și persoane, pe orice distanță, cu Dacia Break. Seriozitate, confort și siguranță. Telefon 122769.

■ Filmări video. Calitate, seriozitate, profesionalism. Fotografii Kodak color. Telefon 158738. (1246849)

■ Executăm lucrări monumente funerare (cavouri) în 2-4 rate lunare, monumente din marmură la comandă, cu modelul clientului. Relații la telefon 094/216506.

■ **Tîmplar, reparații mobilier, uși, ferestre. Relații la telefon 154428, după orele 20,00. (1245048)**

■ Tehnoredactare computerizată profesionistă, scanări și listări. Telefon 132059. (2317337)

■ Emailări căzi, chiuvete albe și color. Telefon 271061; 092/424915. (1003878)

■ AUTORIZAT SERVICE TV. (EXPERIMENTAT "GOLDSTAR", "NEI", "ROYAL", "FUNAI", "GRUNDIG", "NIPPON", "PROFEX", "NOKIA"), VIDEO, VIDEO-CAM ȘI CD. SPECIALIST ÎN BLOCURI DE ALIMENTARE. ORICE MODIFICĂRI SUNET. ADAPTĂRI SELECTOARE - CABLU. PASTILE VIDEO. PROCUR PIESE NOI. IMPORT. TARIFE REZONABILE. GARANȚIE. DISPECERAT - TELEFON 110572. (192806)

■ Instalatori sanitari, executăm alimentări apă (case - vile), montări seturi baie și bucătărie, mașini automatice, apometre, tîmplărie, placări gresie, faianță. Telefon 250087. (1246656)

■ Inginer cu experiență, autorizat, proiectez - ștanțe, matrițe, dispozitive, roți dințate, piese de schimb. Prețuri foarte avantajoase. Tel. 166960 (1798696)

■ Electrician, repar instalații electrice, electrocasnice, corpuri de iluminat. Telefon 129782. (1246069)

■ Electrician autorizat și electronist execut lucrări de reparații, obiecte de uz electronice, instalații electrice de orice natură. Telefon 113380. (1251720)

■ SC MELANIA execută instalații sanitare și încălzire. Montează apometre, seturi de baie, boilere, mașini de spălat, placări cu gresie și faianță. Telefon 123166. (1003742)

MEDITAȚII

■ MEDITAȚII (SAU TRADUCERI) ENGLEZĂ ȘI ITALIANĂ. STUDENT CU EXPERIENȚĂ. TELEFON 151490, ÎNTRE ORELE 18.00-20.00, PENTRU MIHAI.

■ Studentă, meditez avantajos română pentru examenul de admitere în clasa a IX-a și pentru bacalaureat, sesiunea de toamnă. Garantez reușita. Telefon 142406. (1251867)

■ Profesor fizică: gimnaziu, bacalaureat, medicină. Telefon 161107, între orele 17.00-20.00. (1246091)

■ Absolvent ISE, meditez economic pentru admitere facultate și colegiu, eficient și performant. Preț 10.000 lei/h. Telefon 170136. (1246141)

■ Pregătesc matematică, orice nivel (în special pentru admitere liceu și bacalaureat) cu experiență și rezultate. Telefon 220658. (3017530)

■ Preparator, meditez matematică V-XII. Telefon 162332. (1251839)

■ Absolvent, meditez fizică, matematică, orice nivel, în special pentru admitere, 12.500/h. Relații la telefon 170137, între orele 14.00-17.00. (1246894)

■ Studentă Drept, meditez elevi la limba română, clasele V-XII. Telefon 210992. (1246825)

■ Profesor matematică liceu, meditez orice nivel. Telefon 136234 (Podu Roș). (1246715)

■ Engleză și spaniolă, 15.000/ședință. Cu mine scăpați de grijile admiterii sau ale corijării. Student Litere, anul III. Telefon 259352. (1246839)

■ Engleză - curs intensiv individual. Reduceri de preț pentru persoanele dotate. Performanțe în 25-30 ședințe. Telefon 124558. (1251709)

MATER OPTICA - cel mai modern centru de oftalmologie și optică medicală din România

• Consultații oftalmologice și optică medicală la nivel european
• Prescripții lentile de contact
• Măsurarea presiunii intraoculare cu aplanotonometru elvețian HAAG-STREIT

Bd. Independenței nr. 10
tel. 214072

Medici care asigură consultații:
Prof. dr. S. BUIUC
Medic primar dr. G. BEȘCHEA
Medic primar dr. G. DIMITRIU
Medic primar dr. G. MACOVEI
Medic specialist dr. C. ANDRON
Medic specialist dr. M. BREDEȚEAN
Medic specialist dr. M. DOGARU
Medic specialist dr. D. PETRARU
Medic specialist dr. G. TODOSI

SERVICII MEDICALE

• MEDICAL TEST
LABORATOR ANALIZE MEDICALE
(peste 200 tipuri de analize cu aparatură și reactivi import: SUA, Germania, Franța etc.) -hematologie, biochimie, imunologie, parazitologie, microbiologie, din care MARKERI TUMORALI, ENDOCRINI, INFECȚIOȘI, RISC CORONARIAN etc. zilnic:7.00-19.00
Bd.N.Iorga 6, bl. 903A
(vis-à-vis de Gara Nicolina)
☎ 230774

• PRIMA
Cabinete medicale
• **STOMATOLOGIE** - Dr. Vasile Crivoi
Tehnicieni: Nicolae Niculescu, Sorin Ruxandra
• **MEDICINĂ GENERALĂ**
Dr. Petre Crivoi - medic de familie
- EKG computerizat Microsoft
- Glicemie instant
Str. Ciurchi 109
☎ 175.380
ASTĂZI NOI SUNTEM DE GARDĂ!

• Cabinet de oftalmologie și optică medicală
SC MEDOPTICA SRL str. Arcu nr. 1, bl. TAROM, sc. A (la ieșirea din Cinema "Victoria")
- Consultații, tratamente oftalmologice și optică medicală
- Prescripții lentile de contact CIBA - Vision (inclusiv lentile de contact estetice)
Medici care asigură consultații:
Dr. Anghel Kreolla
Dr. Pepelea Lucia
Dr. Scînteie Mira
Dr. Romanescu Carmen
Dr. Tarasi Carmen
Dr. Dimofte Doina
Dr. Rusu Valeriu
Dr. Constantin Cătălin
Program:
luni - vineri: 9.00 - 19.00
sîmbătă: 10.00 - 14.00
Pentru programări și informații sunați la ☎ 225423

• POLICLINICA "SĂNĂTATEA 2000"
DR. CONSTANTIN IORDACHE
medic primar pediatru și medic specialist cardiologie acordă consultații la domiciliul copiilor sau la Policlinica "Sănătatea 2000", din str. Lăpușneanu 7A.
☎ 214001-acasă
214002-policlinică
094/507780-mobil

• DR. BUDEANU DOINA
medic specialist psihiatru consultații, tratament medicamentos, psihoterapie, somatoterapie, relaxare.
Policlinica Sănătatea 2000
Str. Lăpușneanu 7A
☎ 214002

• PRO FAMILIA
Laborator analize medicale
efectuează orice investigație de laborator, executate de profesori universitari
Str. Tutora 11C, sc. D
Program: zilnic: 7.00-18.00
sîmbăta și duminica: 9.00-11.00
☎ 230.431

• POLICLINICA "PROFESMED"
str. VASILE CONTA nr. 18 (vizavi de policlinica Municipală, Piața Sf. Spiridon)
CONSULTAȚII ȘI TRATAMENTE ÎN TOATE SPECIALITĂȚILE
Se efectuează și: ANALIZE DE LABORATOR cu aparatură și reactivi din import; **CHIURETAJE** - metoda modernă prin aspirație; **ECOGRAFII; ACUPUNCTURĂ** în afecțiuni neurologice; **TRATAMENTE BIONICE** în afecțiuni dermatologice, osoase, neurologice; **TRATAREA** obezității, impotenței sexuale, infertilității, tulburărilor de creștere.
Medicii Policlinicii sunt nume sonore ale medicinii ieșene, în majoritate profesori universitari. Prețurile percepute pentru consultații și analize sunt cele mai reduse.
☎ 213 226

• CENTRUL MEDICAL "IRIS"
Coordonator: Dr. IVONA LUPAȘCU
Ecograf cu Doppler color computerizat
• obstetrică - ginecologie
• cardiologie
• urologie
Consultații și ecografii
• ecografie generală
• medicină generală, acupunctură
• psihiatrie

Bd. Copou 38, bl. A4, sc. A, ap.1
Programări zilnic: 11.00 - 18.00
sîmbătă: 7.30 - 17.30
☎ 213793

• Dr. M.E. BERLESCU
medic primar psihiatru
Consultații și terapii biologice și psihoterapice complexe în:
- afecțiuni psihice adulți
- tulburări relaționale familiale
- stări reactive și de neadaptare
Centrul medical "IRIS"
Bd. Copou 38, bl. A4, sc. A, ap. 1
☎ 213.793

• Dr. D. CABA
medic primar urolog
Consultații urologice
Ecografia aparatului renal
Centrul medical "IRIS"
Bd. Copou 38, bl. A4, sc. A, ap. 1
Program: luni: 15.00-17.00
joi: 11.00-13.00
Programări între orele 12.00-18.00 la ☎ 213.793

• CABINET PARTICULAR DE OBSTETRICĂ ȘI GINECOLOGIE *"ECHOMED"*
■ **ECHOGRAFII:** diagnostic de sarcină, depistarea sexului fetal, afecțiuni ale sînului, abdomino-pelvine.
■ **Chiuretaje uterine** pentru întreruperea cursului sarcinii și control post-chiuretaj
■ **Tratamente pentru sterilitate** (feminină și masculină)
■ **Teste** pentru sarcină (3 min.)
■ **Contracepție** orală și montări sterilete
■ **Colposcopii.**
■ **Cauterizări** - biopsii uterine și de col.
Consultații asigurate de profesori universitari și medici specialiști de înaltă competență profesională.
Șos. Păcurari nr. 4, corp anexă la bl.590A (vis-a-vis de Oficiul PTTR)
☎251927 (fax) ; 018-613.388
PROGRAM:
Luni-Vineri: 11.30-18.30
Sîmbătă: 9.00-14.00
Duminică: 12.00-18.00

• Servicii medicale mobile CORPO SAN
- consultații medicale adulți și copii, la domiciliul pacientului, în regim de maximă urgență;
- asigură electrocardiograme la domiciliul bolnavului cu aparatură medicală performantă;
- echipajul medical poate fi apelat direct la telefonul mobil 092.376.370;
Apelați *NON STOP* CORPO SAN,
tel.mobil 092.376.370
☎113130
Sănătatea este bunul nostru cel mai de preț!

• CABINET STOMATOLOGIC DENTAPRO
DR. LUCIAN TEOFĂNESCU
Str. Rafael 4 (Sărărie, vizavi de Lic. Economic 1):
- consultații **GRATUITE**;
- refacerea zîmbetului plăcut cu materiale cu aspect identic cu dinții naturali;
- nopți liniștite, fără grija durerilor de dinți.
Programează-te ACUM la:
☎ 115521

• POLICLINICILE "MEDISAN"
■ **MEDISAN 2:**
Balneologie, boli interne, cardiologie, chirurgie, dermatologie, homeopatie, medicină generală, neurologie, obstetrică - ginecologie, O.R.L., psihiatrie, psihologie, reumatologie, urologie, fizioterapie, endocrinologie, hematologie
■ **LABORATOR ANALIZE MEDICALE** (mai ales boli parazitare din sînge, secreții și fecale)
■ **Consultații asistate psihoenergetică, diagnoză și clarviziune cu Valentina Gîrlea.**
■ Dermatochirurgie, scoaterea definitivă a firelor de păr de pe față.
■ Tratamente diverse, terapii alternative, homeopate, bioenergie, tehnica REIKI, presopunctură, reflexoterapie.
Str. Sf. Lazăr 49, et 2
(Tipografia Dosoftei)
zilnic: 9.00 - 18.00
sîmbătă: 8.00 -13.00
☎ 232753, 114274

• CABINET DE ALERGOLOGIE
Dr. Victoria Maxim
Medic primar pediatru și specialist alergolog, copii și adulți
Ofer consultații, testări cutanate, tratament.
Piața Voevozilor 13, bloc 3 (Cinema Dacia) în studio FOTO
Marți, Joi: 14.00 - 17.00
Sîmbătă: 9.00 - 11.30
☎ 138594, 136172, 131525

• SOCIETATEA MEDICALĂ "MARIA MAGDALENA"
(înființată în 1992)
Aleea Mușatini nr. 4
funcționează cu:
CABINET BOLI INTERNE ȘI ELECTROCARDIOGRAFIE (cu specialist din Policlinică)
CABINET TRATAMENTE (injecții intramusculare, intravenoase, perfuzii, aerosoloterapie, infiltrații și anestezii locale, electropunctură, magnetoterapie, presopunctură, masaj electric recuperator, kineziterapie, pansamente)
CABINET DE ANESTEZIE, autorizat de Ministerul Sănătății cu practică numai în unități sanitare, dotate cu aparatură verificată și cadru mediu și specialist care a lucrat numai în clinici universitare
CU AMBULANȚĂ UNITĂȚII se fac consultații și tratamente de urgență la domiciliu precum și internarea cazurilor deosebite
EVITAȚI SPITALIZAREA tratîndu-vă în familie!
☎ 251044, 135209 (24 de ore din 24)

• CABINET OFTALMOLOGIC
DR. EMILIA DARABĂ,
medic primar oftalmolog
- Consultații și tratamente oftalmologice
- Prescripții ochelari și lentile de contact
Program: luni,miercuri, vineri: 14.30-16.30
Sediu: str. Petru Rareș 14, parter, sc. E, colț cu str. Arcu (lîngă sediul Telecable, vis-a-vis de mag. "Bing-Bang")
Relații și programări la ☎ 213536, 226028

• MEDICAL CENTER - *MICROCLINICĂ DE LUX "THEMIS-ART" Iași*
Terapie laser fără suferință și durere la jumătate din prețurile pieței medicale românești
GINECOLOGIE: echografii genitale și abdominale, întreruperi de sarcină la cerere prin metoda instrumentală sau aspirație; diatermocauterizări laser sau electrice, alte intervenții de specialitate cu monitorizare permanentă post-operatorie, aparatură de anestezie și reanimare ultramodernă
OBSTETRICĂ: planificare familială, sterilete (gratuit pentru eleve și studente), consultații și supraveghere permanentă a gravidei (determinarea DOPPLER a sexului fătului), sfat premarital și prenatal
DERMATO-VENEROLOGIE: consultații, tratamente, chirurgia verucilor, papiloamelor, microtumori cutanate (bisturiu laser și electric), ulcere ale gambei, herpes, acnee (tratament prin lumină polarizată), alopecia-areata-pelada (prin imunoterapie de contact
STAȚIONAR CU PATURI
- Profesori universitari și medici specialiști de înaltă competență profesională.
str. Luca Arbore 10A, bl. 404, parter
☎/fax: 250929
PROGRAMĂRI FUNCȚIONARE NON-STOP!

• S.E.C.S. CABINET DE PLANIFICARE FAMILIALĂ
• Counseling în contracepție
• Consultații sexologie, endocrinologie, și ginecologie
• Contraceptive moderne de ultimă generație
• Teste de sarcină
• Contracepții de urgență
Program:
luni - vineri: 15.00-19.00
Str. Oastei 2, (incinta Dispensarului Copou, vis-a vis de Lic. "G. Ibrăileanu")
☎ 272996
HOT - LINE 092389103
zilnic: 20.00-22.00

• STEREOPSIS
Centrul de îngrijire oftalmologică
asigură:
• consultații și tratamente oftalmologice
• prescriere de ochelari și lentile de contact
PROGRAMĂRI (după ora 19.00):
Prof. dr. P.P. Vancea
☎ 133243
Asist. univ. dr. Camelia Bogdănici
☎ 210892
Dr. Carolina Nechita
☎ 112561
Dr. Marieta Trandabăț
☎ 230114
Str. Cloșca 8, parter, (Centrul Comercial Ștefan cel Mare, vis-a-vis de ASIROM)
☎ 116651, 210892

• Cabinetul MEDICINĂ ALTERNATIVĂ
BI.TAROM,sc.A - Tel. 213511
■ *Dr.Beatrice LUCACHE*
• medic primar în medicină generală • acupunctor specializat în Asia: • diagnoză naturistă și alopată • acupunctură
• laseroterapie • maxibustie
• electroacupunctură • masaj
• electronografie

☎ 214177, 213511, 092-719702
ÎNSCRIERI PENTRU MEDIC DE FAMILIE

• CABINET MEDICINĂ GENERALĂ ADULȚI ȘI PEDIATRIE
• CABINET ACUPUNCTURĂ
Dr. BOȚU MAGDALENA
• Consultații medicină generală adulți și pediatrie
• Diagnostic și tratament acupunctură: boli ale aparatului locomotor, cardiovascular, respirator, digestiv, urinar, boli ginecologice și neuropsihiatrice
VĂ OFERIM SERVICIILE DE MEDIC DE FAMILIE
Str. T. Vladimirescu nr. 31, bl. 333, sc. C, ap. 1 - parter (stația Păduri)
☎ 118189 (cabinet) - 16^{30}-19^{30}
☎ 113481 (domiciliu)

• CONSULTAȚII OFTALMOLOGICE ȘI OPTICĂ MEDICALĂ
prin S.C. CLAROPTIC S.R.L. (Al. Ghica Vodă, după Spitalul C. Parhon)
Dr. Leonida Jolobceastăi - doctor în Științe Medicale
asigură consultații medicale oftalmologice, prescripții ochelari și lentile contact cu executarea urgentă a comenzilor la prețuri minime: rame - import și indigene, lentile ZEISS heliomate, cilindrice, dublu focar etc. la S.C. **CRISTAL OPTIC** S.R.L. (incinta Policlinicii C.F.R. - parter) - optician **Titiana Cozma**
Program:
Dr. Leonida Jolobceastăi
luni, marți joi: 16.00-18.00
vineri: 13.00 - 16.00
miercuri, sîmbătă: închis
Optician Titiana Cozma
zilnic: 9.00-18.00
☎116.142

• MEDIC PRIMAR PEDIATRU
Doctor în Științe Medicale CONSTANTIN AILIOAIE
Ofer **permanent** consultații la domiciliul copilului și adolescentului sau la cabinetul meu particular cu **cele mai moderne strategii de tratament.**
☎094-507798 (URGENȚE), 251.117

• MEDIRO (servicii medicale)
Asigurăm asistență medicală de specialitate în:
• MEDICINĂ INTERNĂ, CARDIOLOGIE, NEUROLOGIE, PEDIATRIE, DERMATOLOGIE;
• ANALIZE LABORATOR (Biochimie, Hematologie);
• ECHOGRAFIE, ELECTROCARDIOGRAME;
• **Tratamente diverse (injecții intramusculare, intravenoase, infiltrații, perfuzii etc);**
■ **LOGOPEDIE** - Tratament în Tulburări de vorbire la copii și adulți (congenitale, pastraumatice, după accidente ischemice)
■ **DERMO-COSMETOLOGIE**
ASISTENȚĂ PEDIATRICĂ pe bază de ABONAMENT (3 luni, 6 luni, 12 luni)
Asistența medicală este acordată de cadre didactice universitare și medici primari de înaltă competență profesională.
Bd. Alexandru cel Bun nr. 4, bl. 1205C-parter (în apropierea Podului dintre cartierele Mircea cel Bătrîn și Al. cel Bun)
Program: zilnic 9.00-19.00
☎ 259.111

• Consultații și ecografii obstetrică - ginecologie
Dr. MIRCEA ONOFRIESCU
medic primar obstetrică-ginecologie
ECHOGRAFII APARAT SIEMENS DOPPLER COLOR
marți și vineri: 13.00-15.00 la **Policlinica Industrială (nr. 2)**
☎ 133088
CONSULTAȚII PROFESMED luni și vineri: 17.00 - 19.00
☎ 213226

• Prof. univ. dr. N. TRIFAN
Boli de copii și adolescenți, consultații la cabinet și la domiciliul bolnavului.
Promptitudine, competență, eficiență, cost redus.
SÎMBĂTA ÎNTRE 9.00-12.00 CONSULTAȚII GRATUITE PT. PERSOANELE DEFAVORIZATE
Programări la
☎ 113.775

• TRATAMENTE COZAC
Terapie exclusiv naturistă formată din picături superconcentrate, ceaiuri, siropuri testate și aprobate de Ministerul Sănătății (nr. 288/1997), utilizate într-o serie largă de afecțiuni:
■ **MALIGNE**: tumori maligne, ciroză hepatică, boli de sînge
■ **BENIGNE**: tumori benigne, hepatite, ulcere gastroduodenale, boli vasculare, afecțuni respiratorii, dermatologice, etc.
■ **DIABET ZAHARAT**
ENERGITINCTONIC (tinctură energizantă)
întărește rezistența organismului și îmbunătățește performanțele fizice, mentale și sexuale, utilă în combaterea stressului
Cozac - speranța vieții tale, acum și la Iași !
Casa sindicatelor, ☎ 135158
Luni-Marți-Joi: 15.00-18.00

• POLICLINICA "SĂNĂTATEA 2000"
Str. Lăpușneanu 7A
☎ 214002
între orele 10^{00}-18^{00} asigură asistență medicală și psihologică în următoarele specialități:
• **Dr. CONSTATIN IORDACHE** - pediatrie, cardiologie pediatrică
• **Dr. DORIN V. BEJAN** - reumatologie-balneologie
• **Dr. ADRIAN COVIC** - medicină internă, nefrologie
• **Dr. COSMA MIHAI** - medicină internă, cardiologie
• **Psih. MIHAELA GHIRCOIAȘ** - psihologie copii
• **Psih. ILEANA HAȚU** - psihologie adolescenți, adulți
• **Dr. ADRIANA PANAITESCU** - psihiatrie copii - adolescenți
• **Dr. DOINA BUDEANU** - psihiatrie adulți
• **Dr. GABRIELA DIMITRIU** - oftalmologie
• **Dr. RODICA THEODORU** - dermato-venerologie
• **Dr. ELENA CHIRIAC** - psihiatrie adulți
• **Dr. IULIANA ACHIȚI** - neurologie
La noi veți găsi competență înțelegere și înalt profesionalism.

• CABINET STOMATOLOGIC
Dr. Lucia Bârleanu
(medic primar, doctor în științe medicale)
Dr. Emilian Hurjui - medic primar
Dr. Liviu Ene - medic primar
Oferă:
• Consultații și tratamente stomatologice moderne în condiții deosebite de confort și eleganță;
• Competență profesională și promptitudine;
• Tarife similare celor de la Policlinica cu plată; Reduceri pentru studenți;
• Programări zilnic: str. Sulfinei nr. 15, ☎ 117035

• Dr. Maria POP
medic specialist psihiatru
• consultații tratamente de specialitate
Programări la tel. 212848

• Dr. BURLACU Maricel
medic primar pediatru
își asumă răspunderea tratării copilului dvs. la domiciliu
Programări la tel. 270779

TELEFOANE UTILE
CABINETE ȘI FARMACII VETERINARE

ASOCIAȚIA CHINOLOGICĂ A MUNICIPIULUI IAȘI (singura recunoscută de A.CH.R. și F.C.I.)
Str. Sf. Atanasie nr. 12. Relații la telefon **032/217111, 032/112391, 032/220028**

ROMVAC COMPANY SA
Depozit en gros de medicamente și vaccinuri de uz veterinar
Str. Sf. Atanasie 12
☎ **032/217111, 032/112391**

CABINET INTERSERVICE VET
Str. Sf. Atanasie nr. 12
zilnic :10.00 - 13.00, 16.00 - 20.00
sîmbătă : 10.00 - 13.00
duminică : 10.00 - 13.00
☎ **032/217111, 032/112391**

CABINET ANIMAVET
Aleea Oltea Doamna
(în spatele Bisericii Catolice din Nicolina)
zilnic : 10.00 - 13.00; 16.00 - 19.00
sîmbătă, duminică : 10.00 - 13.00
☎ **094647930**

CABINET VETERINAR PROVET IAȘI
Str. Smîrdan nr. 93 C
zilnic : 9.00 - 13.00, 15.00 - 20.00
sîmbătă : 9.00 - 15.00
duminică : 10.00 - 13.00
☎ **092.376.433 (NON STOP)**

CLINICĂ ȘI FARMACIE UNIVET
Str. Ion Creangă 15 (lîngă Alimentara Triumf)
zilnic : 8.00 - 20.00
sîmbătă : 9.00 - 13.00
duminică : 9.00 - 13.00
☎ **032/176647**

CABINET DUOVET
Str. Nicolae Gane nr. 25
zilnic : 16.00 - 20.00
sîmbătă, duminică : 10.00 - 13.00
☎ **092555155, 032/214773,**

FARMACIE W-2000
Str. C. Negri (lîngă Biserica Bărboi - Tg. Cucu)
zilnic: 9.00 - 17.00
sîmbătă, duminică: 9.00 - 12.00
☎ **032/212342**

FARMACIE VETERINARĂ BIOVET
Str. Primăverii nr. 23 (lîngă Policlinica Industrială)
zilnic: 9.30 - 17.30
sîmbătă: 9.30 - 13.00
duminică: închis
☎ **032/233414**

FARMACIE VETERINARĂ "INTERSERVICE VET"
Str. Bacinschi nr. 9 (lîngă alimentara NEST-Autogară)
zilnic : 8.00 - 20.00
sîmbăta și duminica :8.00 - 14.00

FARMACIE VETERINARĂ "INTERSERVICE VET"
Piața Chirilă
zilnic : 9.00 - 17.00
sîmbătă : 9.00 - 13.00

FARMACIE VETERINARĂ MEDIVET
Str. Păcurari, bl. 543, parter
zilnic: 9.00 - 17.00
sîmbătă: 9.00 - 13.00
☎ /FAX 032/217869

CARNETUL ZILEI

TVR 1

6,00 România, ora 6 fix! TVR Info (orele 6,30, 7,30, 8,20); Gura satului; Horoscop; Revista presei (ora 7,00); Nu ar strica să ştiţi!; O poveste pe zi; Invitatul emisiunii (ora 8,00); Concurs
8,30 Sailor Moon (d.a./r, Japonia)
9,00 TVR Cluj-Napoca. Ştiri; Carul cu fîn; Reportajul de marti; Dor şi iar dor; Retrospectivă sportivă; "Aşa cred eu!" - dezbatere
10,00 TVR Info
10,05 TVR Iasi
11,00 TVR Timişoara. Ştiri zonale; Pe fază; Grădina tranziţiei; De la caz la caz: consultaţii juridice
12,00 TVR Info
12,05 Credo (r)
13,00 Natacha (s/r, Venezuela, Peru, 1990). Ep. 3
14,00 TVR Info
14,10 Perla neagră (s/r., Argentina 1992). Ep. 173
15,00 Din nou în lumea tăcerii... Festivalul Internaţional al Surzilor; Importanţa componentei educative în cazul copiilor cu deficienţă de auz; Surprize pe scena Festivalului de Teatru de la Sibiu
15,30 Arhive româneşti (r). Istoria românilor povestită de prof. Neagu Djuvara (IV)
16,00 Emisiune în limba maghiară. Revista presei; Ştiri culturale; Lecţia de istorie
17,00 Camera ascunsă. Farse cu vedete
17,30 În flagrant. Verdict: milă? Război în cadrul Şcolii Naţionale de Administraţie Penitenciară Tg. Ocna: şeful Serviciului Cadre contra conducerea SANP într-un proces ale cărui coordonate sînt încă sub semnul întrebării
18,00 TVR Info
18,10 Simba, regele Leu (d.a., Italia)
18,35 Katts şi cîinele (s., SUA). Ep. 52
19,00 Sunset Beach (s., SUA, 1997). Ep. 267
19,55 Doar o vorbă "săţ-i" mai spun!
20,00 Jurnal. Sport. Meteo. Ediţia specială

21,00 Telecinemateca: Dragostea unei blonde (Cehoslovacia, 1965). Cu: Hana Brejchová, Vladimir PUcholt, Josef Sebánek. Regia Milos Forman

22,35 Ciclism: Turul Franţei. Rezumatul zilei
22,45 Jurnalul de noapte
23,00 Avocatul poporului
0,00 Canary Wharf - Culisele televiziunii (s., Anglia, 1996). Ep. 182
0,25 Videoteca rock

TVR 2

7,00 Ferestre spre lume. Sibiu - oraşul de la Cibin; O cetate a creştinismului transilvan: Blertan
8,00 Regina celor 1000 de ani (d.a., Japonia, Italia)
8,25 Canary Wharf - Culisele televiziunii (s./r, Anglia, 1996). Ep. 181
8,50 Un cîntec pentru fiecare
9,00 Echipa de intervenţie (s./r, SUA, 1994). Ep. 156
9,50 Un cîntec pentru fiecare
10,00 În faţa dvs. (r)
11,00 Comorile lumii (DW) (do/r)
11,30 Sporturi extreme (do/r)
12,00 Sunset Beach (s/r, SUA, 1997). Ep. 266
12,45 Doar o vorbă "săţ-i" mai spun (r)
12,55 TVR Info
13,00 Nimic sfînt (s/r, SUA, 1997). Ep. 8
13,50 Un cîntec pentru fiecare
14,00 Convieţuiri. Comunitatea cehă din Elbanthal
15,00 TVR Info
15,10 Limbi străine: Franceza
15,35 Regina celor 1000 de ani (d.a., Japonia, Italia)
16,00 Veronica. Chipul iubirii (s., Argentina, 1992). Ep. 101
16,50 Perla neagră (s., Argentina 1992). Ep. 175
17,40 Tribuna partidelor parlamentare
17,50 TVR Info
18,00 Hei-rup! Hei-rap! Care pe care?... la Cinciş - Hunedoara
19,00 Ştiri bancare şi bursiere
19,10 Dosarele istoriei. Imnul de Stat - simbol al identităţii naţionale
20,10 Natacha (s/r, Venezuela, Peru, 1990). Ep. 4
21,00 Sensul tranziţiei. Pîine şi circ; Europubele; Case naţionalizate; Romtelecom; Nufărul; Striptease

22,00 Teatrul Naţional de Televiziune prezintă "Transfer de personalitate" de Sumitru Solomon. Cu: Florin Zamfirescu, Dorel Vişan, Mircea Rusu, Emilia Popescu, Lucia Maier ş.a. Regia Silviu Jicman

22,40 Pelerinaje. De la Troia la Bizanţ (III)
0,10 Săptămîna internaţională a muzicii noi - Bucureşti '98 (II)
0,40 TVM. Mesager

PRO TV

7,00 Ora 7, bună dimineaţa!
9,00 Film serial: Tînăr şi neliniştit (r)
9,50 Profit
9,55 Prima pagină
10,00 Film serial: Un psiholog la Hong Kong (r)
10,45 Film serial: Seaquest (r)
11,30 Film serial: Fiica oceanului, ep. 10
12,00 Talk show: Profesiunea mea, cultura (I)
12,55 Ştirile Pro Tv. O propoziţie pe zi
13,00 Talk show: Profesiunea mea, cultura (II)
13,30 Film artistic: FM (SUA, 1978). Regia John A. Alonzo; cu: Eileen Brenman, Michael Brandon, Cassie Yates
15,10 Teleshopping
15,15 Film serial: Walker, polițist texan, ep. 54
16,00 Teleshopping
16,10 Film serial: Nano, ep. 85
17,00 Ştirile Pro TV. O propoziţie pe zi
17,15 Film serial: Tînăr şi neliniştit, ep. 544
18,00 Film serial: Familia Bundy, ep. 23
18,25 Ştirile Pro Tv
18,30 Chestiunea zilei
18,35 Film serial: Familia Bundy, ep. 24
19,00 Roata norocului
19,30 Ştirile Pro Tv

20,15 Film serial: Pensacola - Trupe de elită, ep. 5

21,15 Film serial: Chicago Hope, ep. 24. O propoziţie pe zi
22,05 Ştirile Pro Tv
22,10 Chestiunea zilei
22,15 Film serial: Seinfeld, ep. 127
22,45 Ştirile Pro Tv
23,00 Prima pagină
23,05 Chestiunea zilei
23,15 Film serial: Un psiholog la Hong Kong, partea II a.
0,00 Film serial: Seaquest, ep. 8
1,00 Film serial: Viaţa ca-n filme, ep. 10
1,30 Film serial: Seinfeld (r)
2,00 Profit
2,05 Prima pagină
2,10 Talk show: Profesiunea mea, cultura (r)
3,30 Film serial: Familia Bundy (r)
4,30 Film serial: Walker, poliţist texan (r)
5,15 Film serial: Nano (r)
6,10 Roata norocului (r)
6,35 Prima pagină
6,45 Profit
6,50 Teleshopping.

ANTENA 1

7,00 Dimineaţa devreme
10,00 Plaeta vie - Lupta pentru supravieţuire. Ep. 35
10,30 Animal show (s) Ep. 16
11,00 Caracatiţa 1 (s/r). Ep. 3
12,00 Omul cu o mie de feţe (r)
13,00 Vrei să ne distrăm sîmbătă seara? (div.)
13,25 Denver, ultimul dinozaur (d.a.). Ep. 7
14,00 Ştirile amiezii
14,10 Falsă identitate (s.). Ep. 7
15,10 Dr Bramwell, o femeie ambiţioasă (s., Mare Britanie, 1996). Ep. 2
16,05 Văduva (s). Ep. 62
17,00 Golden Brau şi voie bună! (emisiune de divertisment, muzică şi concursuri). Transmisiune de la Costineşti
18,00 Esmeralda (s). Ep. 117
19,00 Observator
19,30 Dallas (s). Ep. 53

20,20 Sugar Hill (f.a., SUA, 1994) Cu: Wesley Snipes, Michael Wright, Teresa Randle. Regia Leon Ichaso

22,00 Hombres - Războiul sexelor (s) Ep. 37
23,00 Ştiri/ Sport
23,15 Nash Bridges (s). Ep. 6
0,00 Golden Brau şi voie bună! (emisiune de divertisment, muzică şi concursuri). Transmisiune de la Costineşti
1,00 Observator (r)
1,30 Quantum
1,40 Falsă identitate (r)
2,30 Dr Bramwell (s/r)
3,20 Esmeralda (s/r)
4,10 Hombrés - Războiul sexelor (s/r)
5,00 Dallas (s/r)
6,00 Văduva (s/r). Ep. 63

TV PRIMA

7,00 Prima oră - magazin matinal
10,00 Celebri şi bogaţi (s/r). Ep. 155 (r)
11,00 În căutarea dreptăţii (s/r). Ep. 21 (r)
12,00 Pretutindeni cu tine (s/r). Ep. 150 (r)
12,30 Lexic (emisiune-concurs)
13,00 Focus 13 (ştiri)
13,15 Starea de veghe (talk-show/r)
14,45 Teleshopping
15,00 Flash (ştiri)
15,05 XUXA - show pentru copii
15,30 Rocky şi Bullwinckle (d.a.). Ep. 55
16,00 Focus 16 (ştiri)
16,15 Pretutindeni cu tine (s). Ep. 151
16,45 Prietenul nostru, Jake (s). Ep. 53
17,15 În căutarea dreptăţii (s). Ep. 22
18,00 Celebri şi bogaţi (s). Ep. 156
19,00 Focus 19 (ştiri)
19,45 Meşterul casei (s). Ep. 158
20,15 Rivalii (do). Ep. 10

21,15 Şarpele şi curcubeul (f. dramă-suspans, SUA 1988). În distribuţie: Bill Pullman, Cathy Tyson. Regia Wes Craven

23,00 Focus 23 (ştiri)
23,30 Starea de veghe (talk-show live): "În spatele uşilor închise"
1,00 Colpo grosso (show)
1,30 Focus 23 (ştiri/r)
2,00 Starea de veghe (talk-show/r)

METEO

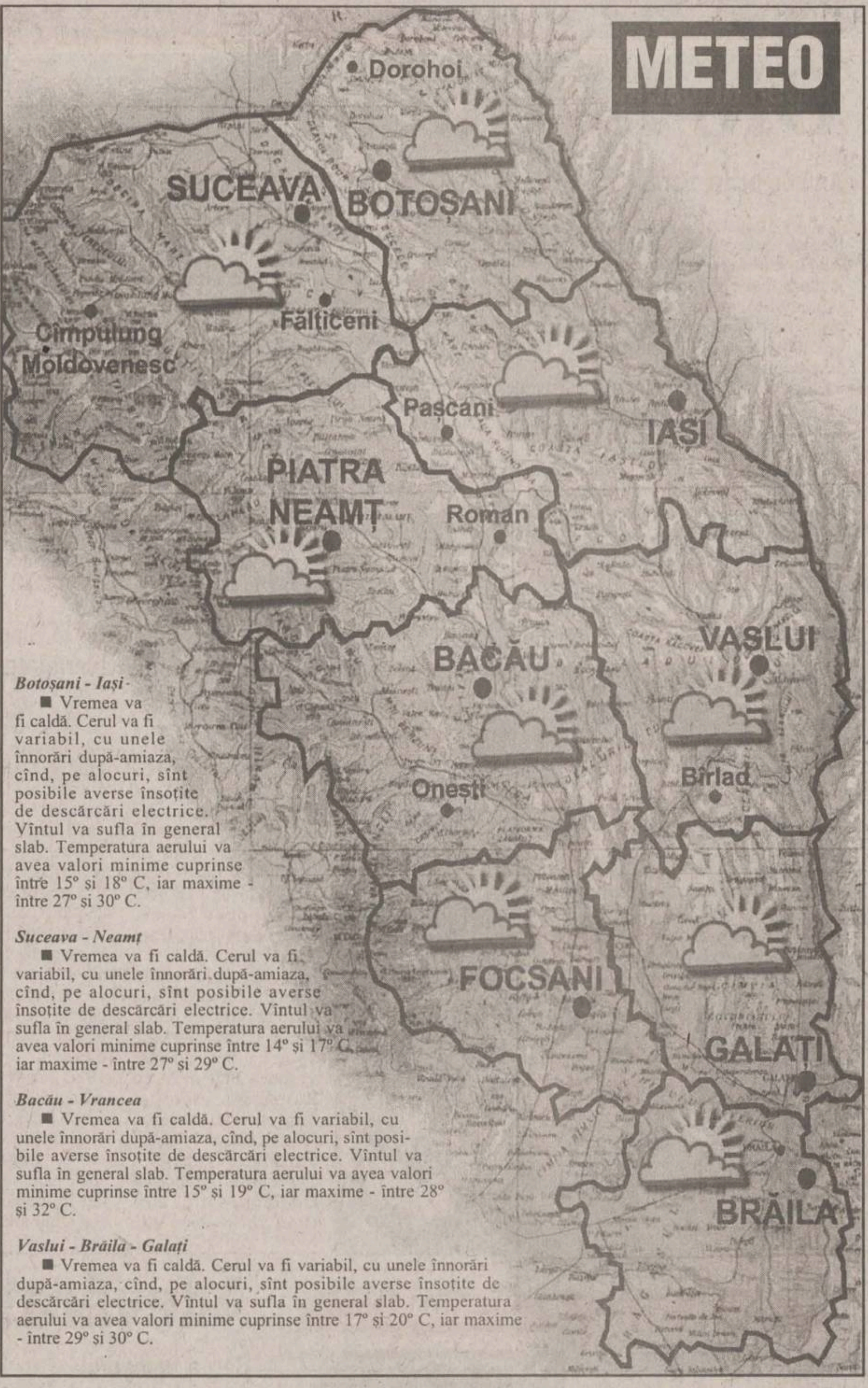

Botoşani - Iaşi

■ Vremea va fi caldă. Cerul va fi variabil, cu unele înnorări după-amiaza, cînd, pe alocuri, sînt posibile averse însoţite de descărcări electrice. Vîntul va sufla în general slab. Temperatura aerului va avea valori minime cuprinse între 15° şi 18° C, iar maxime - între 27° şi 30° C.

Suceava - Neamţ

■ Vremea va fi caldă. Cerul va fi variabil, cu unele înnorări după-amiaza, cînd, pe alocuri, sînt posibile averse însoţite de descărcări electrice. Vîntul va sufla în general slab. Temperatura aerului va avea valori minime cuprinse între 14° şi 17° C, iar maxime - între 27° şi 29° C.

Bacău - Vrancea

■ Vremea va fi caldă. Cerul va fi variabil, cu unele înnorări după-amiaza, cînd, pe alocuri, sînt posibile averse însoţite de descărcări electrice. Vîntul va sufla în general slab. Temperatura aerului va avea valori minime cuprinse între 15° şi 19° C, iar maxime - între 28° şi 32° C.

Vaslui - Brăila - Galaţi

■ Vremea va fi caldă. Cerul va fi variabil, cu unele înnorări după-amiaza, cînd, pe alocuri, sînt posibile averse însoţite de descărcări electrice. Vîntul va sufla în general slab. Temperatura aerului va avea valori minime cuprinse între 17° şi 20° C, iar maxime - între 29° şi 30° C.

ACASĂ

8,00 Omul mării (f.s./r)
8,45 Verdict: crimă! (f.s.) ep. 70
9,45 Nimic personal (f.s./r)
10,30 Dragoste şi putere (f.s./r)
11,15 Marielena (f.s./r)
12,00 Din toată inima (f.s./r)
13,30 Jocurile bunăvoinţei (rezumat)
14,00 Cinemateca de acasă: Ninotchka (f.a./r)
16,00 Omul mării (f.s.), ep. 83
17,00 Marielena (f.s.), ep. 174
17,45 Din toată inima (f.s.), ep. 111
18,30 Concursul de Acasă
18,45 Din toată inima (f.s.), ep. 112
19,30 Magazinul animalelor (d.a.), ep. 29
20,00 Dragoste şi putere (f.s.), ep. 130
20,45 Nimic personal (f.s.), ep. 128
21,30 Jocurile bunăvoinţei (rezumat)

22,30 Cinemateca de Acasă. În pom (f.a. franţa, 1970) Regia Serge Korber. Cu: Louis De Funès, *Geraldine Chaplin*. Oliver de Funès, Roland Armontel

24,00 Matlock (f.s.) ep. 8

Advertising: 032 - 112611
IASI · 94.9 Mhz

6,00-9,00 "Prima oră" (realizator Cătălin Elisei) - muzică, ştiri, concursuri, invitati, horoscop, Sport cu Paul Costaş, reteta dimineţii prezentată de Casa "Bolta Rece", "Vocea Poporului" cu Gabi Jugaru ■ 9,00-12,00 "Sens Unic" (realizator Alina Anton) - muzică, informatii, concursuri, revista presei centrale, "Adevărul în lumina microfoanelor" - Divertis ■ 12,00-15,00 "Hit Bistro" (realizator Mihaela Răileanu) - muzică, ştiri, "Vocea Poporului" cu Gabi Jugaru, "La... fix" cu Dorin Spineanu şi cele mai atractive concursuri ■ 15,00-18,00 "Drumul spre casă" (realizator Ioana Rata) - muzică, informaţii, concursuri, rubrica "Flash Back" cu Mihaela Răileanu, Sport cu Paul Costaş ■ 18,00-22,00 "Raportul de seară" (realizator Ovidiu Movilă) - muzică, o sinteză a evenimentelor zilei, "Vocea Poporului" cu Gabi Jugaru, Sport cu Paul Costaş, "La... fix" cu Dorin Spineanu ■ 22,00-1,00 Hit by night (realizator Claudiu Păduraru) ■ 1,00-6,00 Pro FM by night - retransmisie program muzical Pro FM

TV EUROPA NOVA

TELE EUROPA NOVA IAŞI

10,00 Weekend politic ieşean (r)
11,00 "Misiune sub acoperire" (f/r)
13,05 "Medici la datorie" (s/r, ep. 59)

16,00 "Miami Vice" (s, ep. 103)

17,00 Desene animate
17,30 Dosarele secrete ale istoriei
18,30 Clip VIVA, promo, publicitate
18,45 Infonova
19,15 "Murphy Brown" (s, ep. 16)
19,40 "Falcon Crest" (s, ep. 61)
20,30 "Secţia de poliţie" (s, ep. 86)
21,20 Terra. Din lumea necuvîntătoarelor
22,00 Infonova
22,10 Reporter Tele 7
23,05 Primul pas

RADIO NORD - EST

5,30 - 10,00 Micul dejun. Emisiune matinală de informaţii şi muzică, ştiri din actualitatea locală, informaţii utilitare, horoscop, informaţii economice, relatări, interviuri în direct, concursuri (6,00-6,30 buletinul de ştiri şi programul Actualitatea preluate de la BBC World Service); 8,15 Scafandru de Bahlui - tabletă de Cătălin Mihuleac. Realizatori: Emanuel Botezatu şi Gabriel Avasiloaei ■ 10,00-14,00 Fir direct. Timp de patru ore în contact direct cu viaţa oraşului: informaţii din actualitatea locală, revista presei, concursuri şi muzică. Realizator: Alina Balaş ■ 14,00-14,30 BBC: Buletinul de ştiri şi Actualitatea ■ **14,30-18,00 Turnul de control.** Realizator: Gabriela Gugeanu. Informaţii sportive (14,45), ştiri, interviuri, concursuri, muzică ■ 17,00 Puls Nord Est - cel mai important grupaj informativ al zilei ■ 17,45 Scafandru de Bahlui - tabletă de Cătălin Mihuleac ■ 18,00-18,45 BBC: Buletinul de ştiri şi Actualitatea ■ 18,45-21,00 Buzduganul de seară. Emisiunea de divertisment: muzică şi concursuri. Realizatori: Daniel Buzdugan şi Octavian Tudorache ■ 21,00-21,30 BBC: Buletinul de ştiri şi Actualitatea ■ 21,30-22,00 Puls Nord Est - ediţia de seară (ştiri, reportaje, interviuri, relatări din actualitatea local şi naţională) ■ **22,00-0,00 Top 15 Nord Est.** Realizator: Octavian Tudorache ■ 0,00-5,30 Noapte country cu George Nistor

Programul cinematografelor

"VICTORIA"

"G. I. Jane"

Producţie SUA, 1997
Film de acţiune cu Demi Moore, Viggo Mortensen, Anne Bancroft. Povestea primei femei care a ajuns în elita Marinei SUA.
Premieră.
Ora 9,00 - **6.000 lei.**
Orele: 11,30; 14,00; 16,30; 19,00 - **10.000 lei**

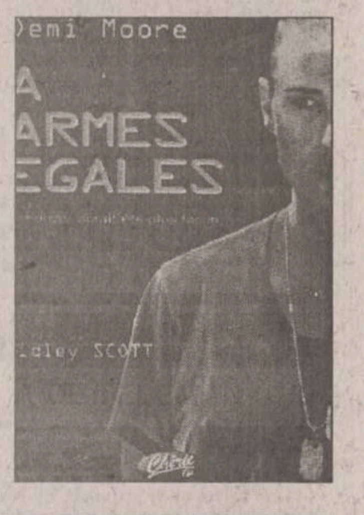

REPUBLICA

CLINT EASTWOOD MERYL STREEP
MADISON

"Bărbaţii în negru"

Producţie SUA, 1997.
Comedie SF cu Tommy Lee Jones, şi Will Smith
Ora 9,00 - **5.000 lei**
Orele 11,00; 13,00; 15,00; - **8.000 lei**

"Podurile din Madison County"

Producţie SUA, 1995. Film de dragoste cu Meryl Streep şi Clint Eastwood.
Orele 17,00; 19,00 - **8.000 lei**

"COPOU"

"Ocol primejdios"

Producţie SUA, 1997. Thriller psihologic cu Sean Penn, Jennifer Lopez, Nick Nolte.
Ora 9,00 - **5.000 lei**
Orele: 11,30; 14,00; 16,30 - **8.000 lei**

"Pret a porter. Crimă în lumea modei"

Producţie SUA, 1994. Satiră de Robert Altman. Cu Marcello Mastroianni, Julia Roberts, Tim Robbins, Sophia Loren
Orele: 19,00 - **8.000 lei**

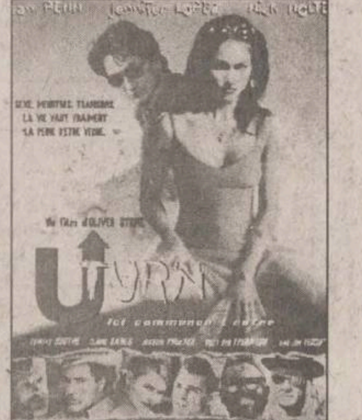

"DACIA"

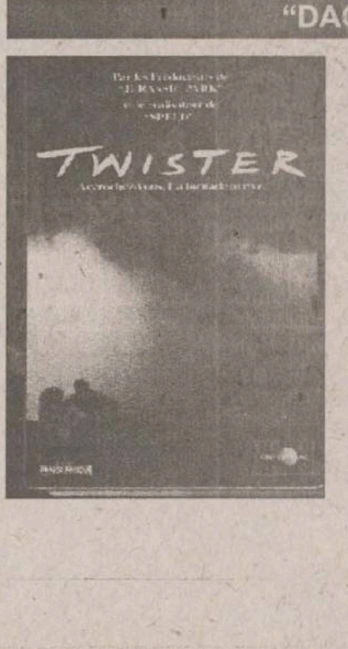

"Twister"

Producţie SUA 1996.
Thriller cu Helen Hunt şi Bill Paxton.
Orele: 14.00; 16.00; 18.00 - **6.000 lei.**
Sîmbătă şi duminică:
Matineu ora 10,00 - **4.000 lei**

Oferta săptămînii: TELECOMUNICAŢII

EuroBIT
dealer autorizat
CONNEX GSM
Începând cu 13 iulie
conectare gratuită
Telefoane celulare GSM şi accesorii
Motorola d460 - 149 USD*
* Preţul este fără TVA, valabil numai pentru terminalele conectate la CONNEX GSM
Iaşi, str. Smârdan 63, Tel/Fax : 032-216752, 216753, 215754

CONECTARE GRATUIT.A !!!
NOKIA 3110 - 199 USD* NOKIA 6110 LiIon- 499 USD*
Motorola D460 - 139 USD* Maxon MX3000 - 129 USD*
*pret fara TVA, valabil doar cu activare in sistemul CONNEX GSM
GlobalNET GSM
Iasi, B-dul Independentei, bl. B1-5 Fax: 032-222.930
Tel.: 092-281.661, 092-221.991
NOKIA Official Distributor

CONNEX LUMEA E A TA GSM
Panasonic
MOTOROLA
Ω OMEGA IS COMMUNICATIONS
SERVICE LA TOATE ECHIPAMENTELE 24 DE ORE DIN 24
✓ telefoane celulare GSM
✓ centrale telefonice, fax-uri, instalaţii aer condiţionat
✓ staţii de emisie-recepţie, sisteme paging
DEALER AUTORIZAT COMERCIALIZARE, INSTALARE ŞI SERVICE
Iaşi, str. Carpaţi nr. 6, bl. 908A, tel./fax 032/221133, 220591

dialog GSM
1-31 iulie
le modèle
dealer autorizat
Ofertă incredibilă
Motorola d460 cu numai 89$!!!
Mobile World
Conectare gratuită!
Str. Sf. Lazăr nr. 53 - tel./fax 239003

Universal RX
IAŞI, Grigore Ureche nr. 3
Tel / Fax: 212 660, 217 254
ALO
SE VINDE AICI
• conectări
• accesorii
pentru orice tip de telefon
dialog GSM

dialog
dealer autorizat
Ofertă promoţională în perioada 13 iulie - 15 august '98
THE DOCUMENT COMPANY XEROX
GIROS COMPANY
Iaşi, Str. I. C. Brătianu 20-22 ☎ 032/210.872

TEKO INVEST
CONNEX Dealer autorizat GSM
Telefoane celuare GSM.
Gama completa accesorii.
ERICSSON 628
149 USD !!!
Fara taxa de conectare
Huse de piele 79.000 lei
BOSCH CARTEL
89 USD !!!
Str. Sf. Lazăr 53, tel/fax:233553, 092-234030

TE CONECTEZI GRATUIT pentru toate tipurile de abonament!
Oferta este valabilă numai până la 15 August!
OM TE FACI!
dialog
• Conectare gratuită!
• Până la 60 de minute gratis, lunar, timp de 2 luni!
• în plus, doar prin magazinele din reţeaua MediaCom, accesorii gratuite!
dialog Week-end 5 min
dialog Practic 15 min
dialog 50+Tel. 30 min
dialog 150+Tel. 60 min
dialog 300+Tel. 60 min
dialog 600+Tel. 60 min
QUARTZ S.R.L.
Magazin: QUARTZ
Bd.Independenţei Y1-Y2
Telefon: 14 61 52

REL COMPUTER
DEALER AUTORIZAT
CONNEX GSM
NOU!
Pager ECO - CNM fără abonament
Telefoane celulare, accesorii
Iaşi, Şos. Arcu nr. 12, Bl. Z18, tel./fax 032-214190

GIREXIM UNIVERSAL
dialog
Telefoane celulare GSM
Ericsson, Motorola, Philips, NOKIA, NEC
Plata în rate: 30% avans ! 12 rate !
Str. G. Muzicescu nr. 6, bl. 7A, parter, tel. 032-215.981

Serviciul GSM pentru tine
Vara dialog
Easy ALO 194$
"Dialog FAX"
"Birou Mobil"
OPEN SYSTEMS
tel. 094-546680 sau 032-113545
ofertă specială - telefoane MOTOROLA
accesorii pentru orice tip de telefon

dialog Serviciul GSM pentru tine
Tec Telecom
STR. CALEA CHIŞINĂULUI NR. 17 Parter
TEL./ FAX : 032-232638 , 032-233910
Numai 194 $
Pachet "Easy ALO"
TELEFON ALCATEL + Pachet ALO
Facilitati la conectare
Dealer autorizat MOBIL ROM

MUZICĂ

Dio la București: avanpremieră

Anii de ucenicie; Elf

La sfîrșitul articolului de săptămîna trecută, în care anunțasem iminența unui eveniment muzical deosebit (concertul la București al lui Ronnie James Dio, pe 21 septembrie), promisesem să revenim cu o prezentare mai detaliată a muzicianului și a activității sale. Ca de obicei, ne ținem de cuvînt, deci:

Născut la 10 iulie 1949 (cu alte cuvinte, la anul, cam pe vremea asta, va împlini deja jumătate de veac!) în Portsmouth, New Hampshire, Ronnie James Padevona, fiul Annei și al lui Patrick Padevona, s-a apucat de cîntat încă de mititel. Debutul l-a făcut alături de trupa "Ronnie Dio and The Prophets", dar afirmarea sa ca solist a venit de-abia în sînul grupului Elf. Cei trei ani din perioada 1972-1975 pot fi considerați ca fiind "anii de ucenicie", în care Ronnie și-a făcut rodajul pentru minunatele aventuri ce aveau să urmeze.

Anii Rainbow; celebre cupluri de taină: Ritchie și Ronnie

Destrămarea legendarului grup hard Deep Purple a constituit, simultan, nefericirea unora și șansa altora. În vreme ce solistul vocal David Coverdale și-a luat jucărelele și a plecat ca împușcat spre formarea trupei Whitesnake, nemaiputînd suporta toanele paranoicului Ritchie Blackmore, acesta din urmă stringea oameni capabili, pentru a fonda un supergrup: Rainbow. Ronnie James Dio a ajuns, deci, la propriu și la figurat, vocea Rainbow-ului, vreme de ani buni, în care a îmbogățit rockul cu piese istorice (Catch the rainbow, Long live Rock' n' Roll, The man on the silver mountain, Starstruck, Rainbow rising, Temple of the King, Light in the black etc - lista, prea lungă fiind, ar umple toată pagina dacă am da-o integral). Recomandăm celor care încă n-au ascultat, însă vor să asculte, dar nu știu ce anume, dublul album în concert "Rainbow - On Stage". Așa cum două săbii într-o teacă ori două mîțe într-un sac nu încap, Ritchie și Ronnie au început, pe la finele anilor '70, să se cam hîrîie reciproc, motiv pentru care acesta din urmă pleacă din trupă (fiind înlocuit de Graham Bonnet, cel care cînta "Since you've been gone", apoi de Joe Lynn Turner, cel care a rămas mai mult cu Rainbow, scoțînd împreună albume ca "Difficult To Cure", "Straight Between The Eyes", "Bent Out Of Shape" etc, dar, fiind vorba de o altă mîncare de pește, o vom prepara într-un alt articol).

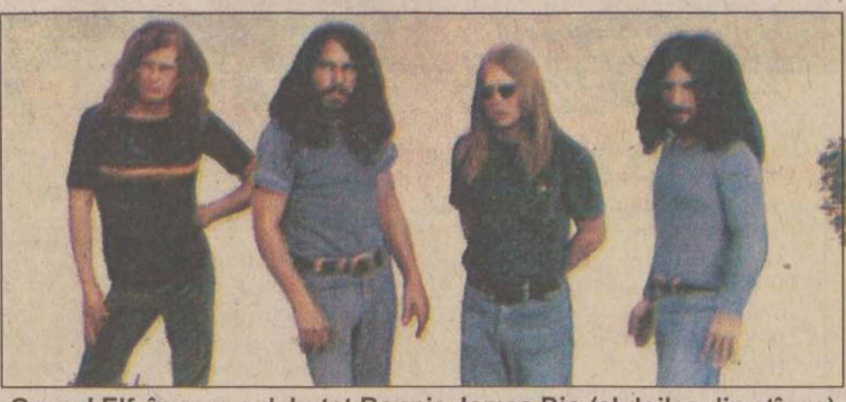

Grupul Elf, în care a debutat Ronnie James Dio (al doilea din stînga)

De la Black Sabbath la propria identitate

În 1980, fanii hard & heavy au avut o surpriză destul de plăcută, descoperind pe albumul "Heaven And Hell" al grupului Black Sabbath vocea lui Ronnie James, înlocuitor la comanda microfonului al unui alt solist intrat în legendă: Ozzy Osbourne. Colaborarea lui Dio cu Tony Iommi, Terry Geezer Butler și Bill Ward (sau Vinnie Appice) a durat doi ani, în care s-au mai scos "Mob Rules" și dublul în concert "Live Evil". Pentru Ronnie James, cariera de "angajat" sau "salariat" sau "membru al" etc părea să nu fie suficientă; iată de ce mirosul formării trupei DIO, în care acesta să fie "patron", începuse a pluti în aer încă dinaintea plecării solistului din sînul primitor al Black Sabbath. În 1983, grupul nou format și condus cu mînă de fier de omonimul său lovește cu toată forța în piața muzicală a vremii, clătinînd-o din temelii: albumul "Holy Diver" aduce un suflu nou unui hard-rock care se cam lăsase pe tînjală, sufocat de punk-new-wave. După acesta, în '84 vine altă producție și mai tare: "The Last In Line". Ronnie James își permite să aducă în trupă unii dintre cei mai buni instrumentiști ai momentului, pe care îi schimbă în funcție de necesități. "Sacred Heart", din 1985, completează în mod strălucit seria. Aceasta nu se oprește: vin la rînd cîteva albume mai inegale (Intermission, Dream Evil, Lock Up The Wolves - acesta din urmă prost primit de fani).

Dublă bucurie pentru fanii români?

Marcat de insuccesul albumului "Lock Up The Wolves", Ronnie reformează cu de la sine putere Black Sabbath, alături de care scoate, în 1992, "Dehumanizer". Se reformează, apoi, trupa DIO, pusă "la conservat"; în 1993 iese albumul "Strange Highways", urmat de "Angry Machines" (1996) și de un nou dublu - live, "The Last Live". Printre cei care-l însoțesc, acum, pe Ronnie James în turnee se află fostul baterist al AC/DC, Simon Wright. Deși detaliile concertului de la București încă nu au fost puse la punct, iar formula în care va evolua trupa încă nu se cunoaște exact, sperăm să-l avem în România și pe Simon: pentru fanii rock-ului adevărat ar fi, cu alte cuvinte, o bucurie dublă. Vom reveni cum aflăm ceva nou. **(Cip IEȘAN)**

TIMP LIBER

MANIFESTĂRI

A venit circul la Iași

Super-Circus "Frații Crețu" - București vă invită la marele spectacol cu senzațională dresură de lei, pantere, tigri, leoparzi și ponei; numere acrobatice, jonglerii, echilibriști, zburători; două ore de rîs cu renumiții comici Grigorescu (Bebe, Luci, Grigo și Corina). Circul va fi instalat în str. Sf. Lazăr (lîngă Sala Polivavalentă) și va funcționa în perioada 30 iulie-16 august, zilnic, de la orele 16,30 și 19,30. Biletele se pot procura de la Cassa Circului, zilnic, de la orele 10,00.

Curs de pregătire pentru infirmiere

Fundația Ecologică "Dimitrie Cantemir", cu sediul în str. V. Alecsandri nr. 11, Iași, telefon 032/212958, organizează înscrieri la cursul de pregătire pentru infirmiere, cu durata de șase luni, în cadrul Școlii sanitare postliceale. Se pot înscrie absolvente a cel puțin opt clase. Se asigură cazarea la cămin.

Educație Ecologică la Pașcani

Clubul de Ecologie și Turism "Moldova", organizație neguvernamentală apolitică și nonprofit, care activează din 1995 în domeniul protecției mediului, a demarat un curs de educație ecologică la Casa de Cultură "Mihail Sadoveanu" din Pașcani. Cursul este finanțat de Centrul Regional de Protecție a Mediului pentru Europa Centrală și de Est - RFC România și este prezentat de specialiști și profesori de la Universitatea "Al. I. Cuza" din Iași. Activitățile vor avea loc de la ora 10.00 în fiecare duminică, începînd de pe 19 iulie, și vor cuprinde excursii gratuite de studii în zona Bazinului Hidrografic Siret.

Manifestări cultural-artistice la Cercul Militar Județean

■ Marți, 28 iulie - orele 18.00-20.00: Spectacol folcloric susținut de ansamblul "Hora Iașului".

■ Miercuri, 29 iulie - orele 11.40-13.30: Cercul de pictură pentru copii; orele 11.00-15.00: Studioul de teatru.

■ Joi, 30 iulie - orele 16.00-21.00: Seară distractivă pentru cadrele militare avansate în grad.

■ Vineri, 31 iulie - orele 10.00-12.00: Clubul veteranilor de război; orele 16.00-18.00: Cercul de muzică ușoară; orele 18.00-20.00: Cursul de fotomodele și manechine.

Biblioteca județeană "Gh. Asachi"

Pînă pe data de 7 septembrie 1998, Biblioteca județeană "Gheorghe Asachi" va funcționa după următorul program: luni: 11.00-17.00; marți-vineri: 9.00-17.00; sîmbătă și duminică - închis.

EXPOZIȚII

Pictură la Sala Victoria

La Sala Victoria este deschisă expoziția de pictură a lui Gheorghe Porumb. Prezintă Gloria Lăcătușu. Expoziția poate fi vizitată zilnic, între orele 9,00-17,00 cu excepția zilei de luni.

Artă populară

Complexul Național Muzeal "Moldova" Iași anunță deschiderea, în holul de la parterul Palatului Culturii, a unei expoziții cu vînzare cuprinzînd obiecte de artă populară. Programul de vizitare este zilnic, în afara zilei de luni, între orele 9.30 și 17.30.

"Eterna mare"

Complexul Muzeal Național "Moldova" - Muzeul de Istorie, Liga Navală Română - filiala Iași organizează la Palatul Culturii, sala "Orest Tafrali", expoziția "Eterna mare", în lunile iulie - august 1998. Intrarea este liberă.

Ikebana

Complexul Național Muzeal "Moldova" Iași și Ambasada Japoniei vă invită în holul central al Palatului Culturii, să vizitați expoziția de aranjamente florale Ikebana realizate de d-ra. Nicoleta Gianina Mihalache, poftindu-vă la o călătorie imaginară în țara Soarelui-Răsare.

CU OCHII ÎN MICUL ECRAN

ACASĂ, 22.30:

În pom

(comedie, Franța, 1970)

Regia: Serge Korber. Cu: Luis De Funes, Geraldine Chaplin **(foto)**, Olivier de Funes, Roland Armontel.

În Italia, Henri Roubier tocmai a semnat un acord care-i asigură controlul autostrăzilor pe plan european. În drum spre Franța, nu-și ascultă instinctele și ia în mașină doi auto-stopiști, un tînăr excursionist și o femeie ultraelegantă, cu un cîine. Pasagerii încep să-l enerveze, cîinele mai ales, și, scos din minți ratează un viraj și mașina ajunge în frunzișul unui copac. E noapte și orice mișcare a celor din pom riscă să producă prăbușirea mașinii.

PRIMA, 21.15:

Șarpele și curcubeul

(dramă, SUA, 1988)

Regia: Wes Craven. Cu: Bill Pullman, Cathy Tyson, Zakes Mokae.

Antropologul Dennis Alan, eminent profesor la Universitatea Harvard, pleacă în Haiti pentru a descoperi adevărul asupra fenomenului zombi. Exotica insulă este locul prielnic pentru dragostea cu încîntătoarea Marielle. Dar practicantului magiei negre, Dargent Peytraud, nu-i prea surîde povestea de iubire a celor doi.

Adevărata istorie a invențiilor

Berea, remediul împotriva setei de sînge

Dacă ar fi să dăm crezare uneia din legendele din mitologia egipteană, omenirea a fost salvată de la pieire datorită chimiei alimentare. Iată ce spune legenda: Zeul Ra (care, înainte de a fi fost zeificat, era rege pămîntean) îmbătrînise, iar oamenii începuseră a unelti împotriva lui. Aflînd aceasta, el s-a mîniat și a trimis-o pe fiica sa să-i nimicească. Luînd înfățișarea zeiței-leoaice Hathor Sahmet, fiica lui Ra a ucis o mulțime de oameni. Însetată de sînge, ea nu a ținut seamă de ordinul tatălui său de a opri măcelul după nimicirea dușmanilor și a continuat distrugerea lor. Îngrijorat zeul-rege a ținut sfat cu ceilalți zei și a trimis în ținutul Elefantina "alergători sprinteni ca umbra trupului" să-i aducă mineralul roșu numit "didi". Pînă la întoarcerea lor, sclavele măcinau orz pentru bere care, amestecat cu mineralul, dădea o substanță asemănătoare sîngelui omenesc. Șapte mii de măsuri conținînd "sîngele" produs astfel au fost turnate peste Egipt. Cînd, dimineața, sosi zeița și găsi totul cufundat în sînge, fața ei se lumină de bucurie și plecă îmbătată. Avînd de-acum sînge pentru a-și potoli setea, nu mai trebuia să ucidă oameni. Aceasta este explicația obiceiului practicat în Egiptul antic de a se aduce, de ziua zeiței Hathor, la templul ei, un număr de vase pline cu bere egal cu numărul de sclave ale lui Ra.

În loc de elixirul vieții, țuică de tescovină

Basileus Valentin, un călugăr care a trăit în Evul Mediu printre rugăciuni și slujbe, cocheta deseori cu alchimia. Se spune că, după ce a experimentat o substanță care, amestecată în hrana porcilor, grăbea îngrășarea acestora, văzînd că a dat rezultate bune, a avut ideea să o administreze și confraților săi. Rezultatele au fost însă nedorite: toți călugării s-au îmbolnăvit mai mult sau mai puțin grav, iar cîțiva dintre ei au și murit. Substanța a fost decretată ca "avînd proprietăți anti-călugăr" și numită astfel în franțuzește: "antimoine", nefiind altceva decît antimoniul din zilele noastre. Tot Basileus Valentin, căutînd elixirul vieții, după mai multe experiențe nereușite, a avut ideea să distileze și vinul din struguri. La terminarea ritualului după care se desfășura această operație, gustînd repetat din lichidul incolor, cucernicii săi asistenți au fost cuprinși de o senzație puternică de veselie și putere. "Elixirul" obținut era, de fapt, țuica din struguri.

Noutăți editoriale

■ **Matei Călinescu, Ion Vianu** - ***Amintiri în dialog*** (Ediția a II-a, Editura Polirom, colecția "Ego")

Cititorii acestor duble memorii, completate și aduse la zi în prezenta ediție, vor găsi aici un dialog autobiografic surprinzător prin capacitatea sa de a reconstitui, dincolo de traseul destinelor individuale, profilul unor ani, cei mai sumbri și mai greu de înțeles ('40 - '80), care au marcat o schimbare de destin la nivelul istoriei. "Amintiri în dialog" este o carte care s-a născut dintr-o nevoie de înțelegere, de comunicare și de refuz al tăcerii fatale și ambiguității.

■ **Victor Suvorov** - ***Ziua "M": Cînd a început al doilea război mondial?*** (Editura POLIROM, colecția "Hexagon", traducere de Radu Părpăuță)

La 19 august, în Europa era încă pace, dar Stalin luase deja o decizie și pusese în mișcare mașina mobilizării într-o direcție fără întoarcere, care, în orice situație internațională, făcea inevitabil cel de-al doilea război mondial. Mulți istorici cred că, la început, Stalin a hotărît să semneze un acord de pace cu Hitler, iar apoi s-a decis să pregătească un atac prin surprindere asupra Germaniei, însă cele două hotărîri n-au fost, pînă la urmă, decît două părți ale unuia și aceluiași plan.

■ **Willem Doise, Gabriel Mugny** - ***Psihologie socială și dezvoltare cognitivă*** (Editura Polirom, colecția "Collegium")

Cartea nu este destinată numai psihologilor și psihologilor sociali, ci tuturor celor care se interesează de dezvoltarea cognitivă a indivizilor, fiind accesibilă și cititorilor nefamiliarizați cu experimentarea și limbajul statistic.

HOROSCOP

BERBEC

(21 mart. - 20 apr.):

👌 Nu are rost să menajați sensibilitatea unei persoane care nu vă agreează din nici un punct de vedere. Rămîneți în ofensivă și aplicați lovitura de grație.

TAUR

(21 apr. - 20 mai):

✋ Efectele stressului îndelungat au început să se facă simțite în momentele critice. Vă bucurați de o anumită bunăvoință din partea factorilor de autoritate.

GEMENI

(21 mai - 21 iun.):

👍 Antenele dvs. vă aduc informația la zi, din păcate perioada este săracă în evenimente. Toată lumea stă în așteptare, de parcă lumea ar fi amorțit.

RAC

(22 iun. - 22 iul.):

👎 Nu are rost să tărăgănați lucrurile, toate conduc către un deznodămînt abrupt. Nu veți reuși dvs. să schimbați cursul evenimentelor din poziția în care vă aflați.

LEU

(23 iul. - 22 aug.):

👍 Insistențele dvs. se dovedesc eficiente, partenerii se lasă convinși mai ușor decît vă așteptați. Împreună veți ști să dezmorțiți atmosfera și să-i antrenați și pe alții.

FECIOARĂ

(23 aug. - 22sept.):

👎 Dacă nu aveți altceva mai bun de făcut, atunci alăturați-vă celor nemulțumiți. Șansele lor de a obține ce și-au propus sînt extrem de reduse.

BALANȚĂ

(23 sept. - 22 oct.):

👍 Vă chinuiți să împăcați și capra și varza, dar după colț stă lupul gata să vă mănînce. Urmăriți-vă interesele cu mai multă hotărîre decît pînă acum.

SCORPION

(23 oct. - 21 nov.):

👌 Veți obține ce v-ați propus, însă va trebui să acționați prin ricoșeu. Nu e bine ca adversarii dvs. să știe cu precizie care sînt obiectivele dvs.

SĂGETĂTOR

(22 nov. - 21 dec.):

👍 Repetiția generală a fost reușită, deși mai sînt de făcut unele retușuri. Nu încercați să vă amăgiți asupra potențialului viitorilor adversari.

CAPRICORN

(22 dec. - 19 ian.):

👎 Condițiile nu vi se par rezonabile, însă nu aveți de ales în situația dată. Va trebui să ieșiți din groapă și abia după aceea să vă demonstrați capacitatea.

VĂRSĂTOR

(20 ian. - 18 febr.):

👍 Intervențiile dvs. nu sînt impecabile, cum vă place să credeți, însă incitante. Din urma dvs. ies întotdeauna scîntei, ca după o coadă de la cometă.

PEȘTI

(19 febr. - 20 mart.):

✋ Vă puneți într-o situație incomodă dacă acceptați, din rațiuni pecuniare, oferta. Va trebui să faceți eforturi mari pentru a șterge imaginea lăsată.

LEGENDA:

👎 - *vă paște ghinionul;*

✋ - *prudența e mama înțelepciunii;*

👍 - *n-aveți nimic de pierdut;*

👌 - *șansa vă surîde.*

INTEGRAMA ZILEI CY-RANO

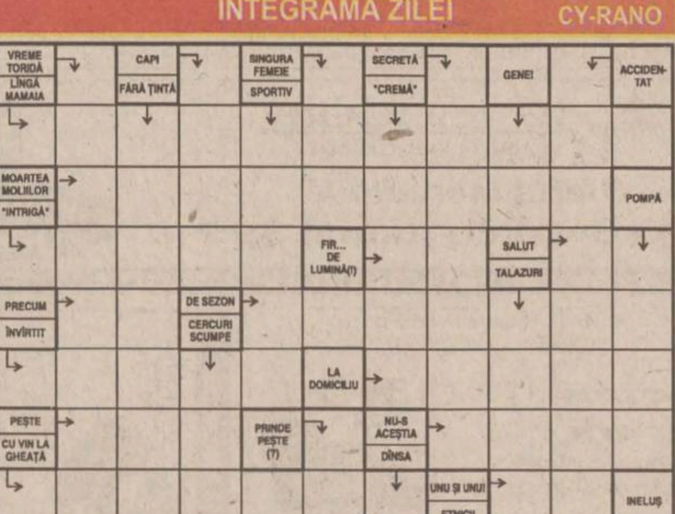

Soluția integramei din numărul precedent: F; A; S; A; P; COMPETITORI; TERMINATIE; AB; IF; SC; MS; ARGAT; AU; I; ALA; ZESTRE; IDEAL; OARE; ESEC; ICA; OS; TR; ENERGIE; PIERDERE; CU

Ziarul care stă de vorbă cu oamenii
Monitorul

Redactor șef: TONI HRIȚAC
Redactor șef adjunct: MONA DÎRȚU
Editor coordonator: FLORIN NICULA
Secretar general de redacție: MARIUS CRISTIAN

ȘEFI DEPARTAMENTE:
■ Subredacția București: Costel Stroescu ■ Eveniment național: Claudiu Raus (int. 109) ■ Eveniment internațional: Adrian Dîrțu (int. 116) ■ Speciale: Ovidiu Scutelnicu (int. 108) ■ Sănătate: Mihaela Cănănău (int. 108) ■ Administrație: Gabriel Gachi (int. 105) ■ Învățămînt: Silviu Labes (int. 108) ■ Economic: Mihaela Minut (int. 117) ■ Divertisment: Ciprian Iesan (int. 111) ■ Sport: Nicolae Grecu (int. 107) ■ Redactor de serviciu: Maria Dorohol, Petru Iosipescu, Dana Butnărașu (int. 124) ■ Fotoreporteri: Constantin Plop, Silvian Stănișor ■ Grafică: Lucian Amarii, Daniel Melinte, Marius Ursache ■ Layout: Florin Pavel ■ Secretariat de redacție: Ivona Burduja (int. 116) ■ Producție: Mihai Tudose (int. 128) ■ Difuzare: Mihai Sîrbu ■ Contabilitate: Antoneta Filip (int. 112)

Editor: NORD-EST S.A. Iași, Str. Smârdan nr. 5, tel. 032/271333, fax 032/270415

Președinte: Alexandru Lăzescu
Vicepreședinte: Cezar Caluschi
Director general: Daniel Condurache
Director editor: Florin Zamfirescu
Director executiv: Gabriel Rusu
Director vînzări publicitate: Răzvan Avram
Director de marketing: Cătălin Iftimie

Redactor șef MONITORUL DE DUMINICĂ: Cristina LECA
Editor MONITORUL INTERNET: Cristian RACU
http://www.monitorul.ro/ ; E-mail: monitorul@monitorul.ro

Cotidianul MONITORUL apare la Iași, Bacău, Botoșani, Brașov, Brăila, Cluj, Galați, Neamț, Roman, Suceava, Vaslui și Vrancea

ADRESA REDACȚIEI: Iași, str. Smîrdan nr. 5 ■ Tel. 271333 (centrala); 271271 (redactor de serviciu) ■ Fax 27.04.15 ■ Publicitate tel./fax 14.47.76

Tipar offset: MULTIPRINT, Iași str. Sf. Lazăr nr. 49, tel. 032/230060

Abonamentele se pot face la orice Oficiu Poștal din țară. MONITORUL figurează în catalogul Presei interne la poziția 1040. Difuzare: S.C. Nord-Est Distribution S.A.

Drumul bun trece pe la noi!

OFERTA SĂPTĂMÎNII în LEI

Plăcuțe frînă pentru autoturisme străine 154.000-219.000
Plăcuțe frînă CIELO-ESPERO.....180.000-339.000
Carburator DACIA..........366.000
Pompă frînă simplu circuit..........109.000
Disc ambreiaj RABA d=420..........219.700
Pompă ulei RABA..........236.800
Pompă ulei SAVIEM..........66.900
Pompă injecție RABA..........1.528.500
Pompă injecție SAVIEM..........1.315.400
Cap hidraulic SAVIEM..........560.000
Cap bară ARO-TV..........42.000
Emaur alb, bleu..........39,500
Antifon cauciucat 3.5 kg..........32.000

Magazinul preferat al mașinii tale

PIESE AUTO
4x4
PIESE AUTO

PIESE 4x4 AUTO
IAȘI, Șoseaua Păcurari 49
Bloc 546, parter
Tel/Fax: 032-117.517

Societatea de servicii informatice SINTA S.A. Iași
Bd. Țuțora nr. 17, tel.: 032/230072, 032/230080; fax: 032/232834
☑ Servicii INTERNET
Acces full Internet (e-mail, FTP, WWW, telnet etc.)
Creare și găzduire pagini Web.
☑ Calculatoare pentium MMX, 233 Mhz, multimedia
☑ Distribuitor SUN microsystems
(Echipamente, Sisteme de operare SOLARIS, JAVA)
☑ Distribuitor Microsoft, Symantec
☑ Mașini de scris electronice și electromecanice (caractere românești)
☑ Consumabile pentru tehnica de calcul
☑ Reviste și cărți de informatică
Informații la tel.: 032/127106, 230072, 127118

SC TAXICOM SA
SIGURANȚĂ, PROFESIONALISM, SERIOZITATE

Monitorul
22

Taxiurile pot fi recunoscute după sigla MONITORUL
tariful unic
1500 lei/km
prezentîndu-se pe liber la comandă.
DISPECERAT: 953 sau 146593
NON STOP

MIERCURI
29 iulie 1998
Nr. 176 (2153)
16 PAGINI
1500 LEI

Ziarul care stă de vorbă cu oamenii

Monitorul

MONITORUL
271.271
www.monitorul.ro

azi

Meteo: Vremea va fi caldă dar și instabilă, în general. Temperatura aerului va avea valori minime cuprinse între 16° și 20° C, iar maxime - între 26° și 30° C.

Frică: Țărăniștii amînă pînă în anul 2000 clarificarea disputelor din partid. **8A**

Bomba s-a fîsîit: Doar trei inculpați în dosarul "Țigareta II" au mai rămas după gratii. **8A**

Medical: În lumea surzilor, dialogul se poartă numai prin semne. **4A**

La scadență: CEC trebuie să dea seama pentru creditele cu dobîndă subvenționată acordate pentru cumpărarea de locuințe. **6A**

Rotație de cadre: Fabrica "Unirea" din Iași are, din această săptămînă, un nou director general. **6A**

Miliardarii fără filtru: Fostul director al Fabricii de Țigarete, Traian Teodor, a fost găsit vinovat, de către polițiștii ieșeni, de prejudicierea fabricii cu 2,6 miliarde lei. **3A**

Flămînzi: 2300 de copii din orfelinatele ieșene au rămas fără hrană din cauza blocării conturilor instituției care le are în subordine. **3A**

mîine

Învățămînt: Din septembrie, copiii care învață în clasele I-IV vor fi primii care vor simți pe pielea lor reforma lui Marga. Mîine, vă prezentăm în detaliu planul-cadru al acestor importante modificări din învățămîntul primar. Tot în pagina specială "Monitorul Învățămînt" de mîine veți putea citi ultimele concluzii privind concursul de titluarizare în învățămîntul preuniversitar, care a avut loc săptămîna trecută. **4A**

12 tentative de sinucidere într-o singură zi

În ultimele 24 de ore, 12 persoane cu vîrste între 18 și 45 de ani au avut tentative de sinucidere. Ceea ce înseamnă că, teoretic, la fiecare două ore, un ieșean a încercat să-și ia viața. Patru sînt din Iași și restul din alte localități ale județului. Motivele care au generat aceste acte sînt diverse: de la decepții sentimentale, conflicte cu soțul sau soția, neînțelegeri cu părinții la consumul de alcool. De altfel, patru dintre tentative au fost comise de persoane care se îmbătaseră în prealabil. *M.N.* (24 ani) din Butea chiar a afirmat că după ce a băut circa 200 mililitri de țuică și conținutul unei sticle de bere nu-și mai amintește nimic din ce a făcut. El a fost adus la Spitalul de Urgențe cu o urmă vineție în jurul gîtului, ceea ce indică, spun cadrele medicale, că tînărul a vrut să se spînzure.

Alina U. (20 ani) din Iași a încercat meticulos, pe parcursul a patru ore, să termine cu viața. Deprimată după cearta avută cu prietenul ei, ea a înghițit încet, cu răbdare 24 capsule de Extraveral (folosit de cardiaci) și șase pastile de Anghirol (pentru ficat). Rezultatul nu a fost trecerea pe lumea cealaltă ci dureri de cap și amețeli, care l-au convins pe prietenul ei să o transporte la spital. ***Mircea H.*** (18 ani) a consumat vodcă, s-a certat cu părinții și apoi, nervos, a înghițit 20 de pastile de Paracetamol. Majoritatea tentativelor a fost fie prin înghițirea de medicamente, fie prin ingestia unor substanțe toxice (insecticid, hipoclorit de sodiu). **(D.F.)**

CLUB DE BARTER

ALFA INVEST ROMANIA

A venit momentul să ieșiți din blocajul financiar. Să scăpați de stocuri. Să vă calmați furnizorii rămași neplătiți. Să dormiți liniștiți noaptea.

Înscrieți-vă în "Clubul de Barter AIR"

tel. / fax 032 - 219.652

Un nou episod în războiul invizibil pe care un grup de oameni influenți îl duc pentru a face legea în Iași

O CONVORBIRE TELEFONICĂ EXPLOZIVĂ

■ *stenograma discuției telefonice de ieri în care prefectul Vitan i-a cerut demisia șefului Poliției Județene Iași*

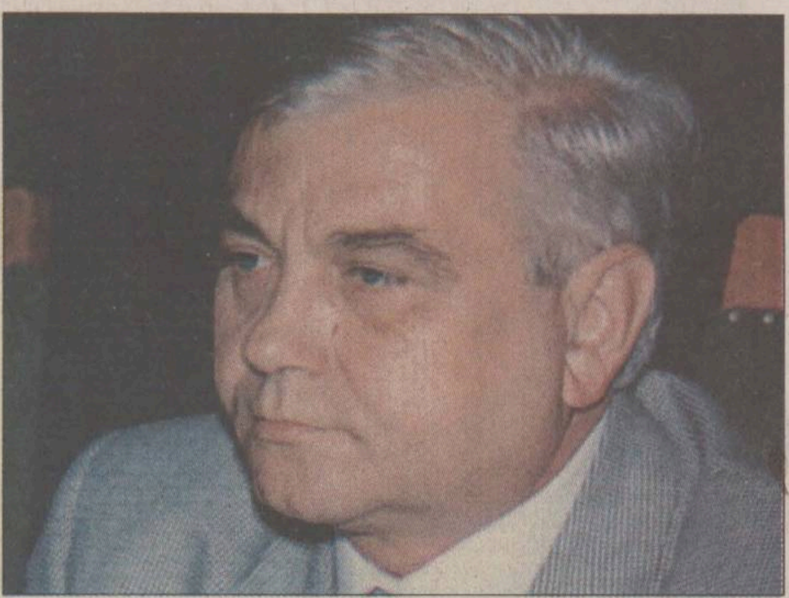

Ieri s-a consumat un nou act din conflictul declanșat la sfîrșitul săptămînii trecute, cînd polițiștii l-au audiat pe omul de afaceri ieșean Radu Coșerariu, administrator al firmei "Sunset Impex" SRL și director al cotidianului "Independentul", împotriva căruia mai mulți parteneri de afaceri au depus plîngeri la Poliție. În scenă și-a făcut impetuos apariția ieri prefectul țărănist Florin Vitan care a cerut, nici mai mult, nici mai puțin, decît demisia comandantului Poliției Județene, colonelul Ion Toarbă. După cum precizam în numărul de ieri, prefectul și-a depășit clar atribuțiile joia trecută, cînd i-a telefonat, la orele 17,30, comandantului Poliției. El l-a întrebat, conform declarațiilor col. Toarbă, "cum își permite" să-l cerceteze pe Radu Coșerariu. În ultimele săptămîni, mai mulți parteneri de afaceri ai lui Coșerariu au depus împotriva acestuia plîngeri la Poliție. Prin aceste plîngeri, ei îl acuzau că în schimbul mărfii livrate, acesta ar fi emis bilete la ordin fără acoperire, datorîndu-le, în total, aproape 700.000.000 lei. Un caz obișnuit, de competența Poliției și a Parchetului, asupra căruia se pronunță, în ultimă instanță, judecătorii. Sîmbăta trecută, Radu Coșerariu s-a prezentat la Poliție, însoțit de avocatul Adrian Mogoș, unde i s-au luat declarații. Faptul că, mai apoi, polițiștii l-au oprit, cerîndu-i să meargă la Parchet, pentru a fi audiat, a fost considerat un abuz de către avocatul lui Radu Coșerariu, Adrian Mogoș, și de către avocatul Mihail Vlasov. Evenimentele aflate în discuție s-au consumat sîmbătă. Acesta ar fi fost momentul în care prefectul putea să intervină, solicitînd lămuriri despre legalitatea gestului comis de polițiști. Prefectul a intervenit însă încă de joi, deci cu două zile înainte, cînd l-a sunat pe comandantul Poliției și, conform declarațiilor acestuia, i-a reproșat că a început ancheta împotriva patronului Radu Coșerariu. Florin Vitan l-a sunat din nou pe Ion Toarbă și vineri seara. Ieri, prefectul a revenit cu încă un telefon. Prin mijloace profesionale specifice presei, "Monitorul" a intrat în posesia înregistrării integrale a acestei ultime convorbiri. (Mădălina LUCA)

Ieri, în jurul orelor 11,30, prefectul ***Florin Vitan*** i-a telefonat colonelului ***Ion Toarbă***, căruia i-a reproșat, încă de la început, că a a dat declarații presei în care făcea referiri la o discuție care a avut loc între cei doi joia trecută. În timpul acelei discuții, prefectul Vitan i-ar fi cerut șefului Poliției socoteală în legătură cu ancheta declanșată împotriva unui patron ieșean, întrebîndu-l "cum își permite" să-l cerceteze pe ***Radu Coșerariu.*** Prezentăm în continuare stenograma convorbirii care a avut loc ieri între Florin Vitan și colonelul Toarbă, discuție în care prefectul a cerut demisia șefului Poliției. Colonelul Ion Toarbă a fost sunat la birou, în jurul orelor 11,30, de prefectul Florin Vitan, după care cei doi au avut următoarea discuție:

■ **Vitan: Domnu' colonel, ce-i cu articolul ăsta de azi, din "Monitorul"? Ce-i cu declarația dumneavoastră?** (În numărul de ieri al "Monitorului", colonelul Toarbă a afirmat că prefectul l-a sunat și l-a întrebat cum de și-a permis să-l ancheteze pe Radu Coșerariu, nota redacției)

■ Toarbă: Nu mi-ați spus dv. că trebuia să vă cer aprobare ca să-l cercetez pe Coșerariu?

■ **Vitan: Dv. trebuie să-mi cereți aprobare pentru orice eveniment important.**

■ Toarbă: Eu nu-l consider eveniment important și nu intră în atribuțiunile dv. legale ca să-mi spuneți mie să cercetez pe cineva. Din punctul ăsta de vedere, singurul care poate să verifice actele de cercetare penală, conform legii, la ora actuală, este procurorul. În calitatea lui, acesta supraveghează urmărirea penală.

■ **Vitan: Eu sînt obligat să-ți cer matale să respecți toate prevederile legale...**

Toarbă: Păi da, dar eu nu știu cum ați fost dv. informat, dar cel care este îndreptățit de lege să verifice dacă am respectat procedurile legale este tot Parchetul, și atunci cînd constată că le-am încălcat, sesizează Parchetul Militar, care este competent să mă cerceteze. Competența asta de cercetare nu aparține altcuiva.

■ **Vitan: Domnu' colonel, dacă mata vrei să devii vedetă în "Monitorul"...**

■ Toarbă: Nu este vorba de devenit vedetă, eu am dreptul ca oamenii să știe, fiecare, cum stă problema.

■ **Vitan: Stai oleacă, dom'le, că nu-i chiar așa. Nu cred că eu sînt ăla prostu' și mata ești ăla deștept. Eu te rog frumos, pentru că una este ce discutăm noi... Eu am dat, vreodată, ceva la ziar?**

■ Toarbă: Uitați ce este, domnule prefect. Mie nu-mi convine ca, timp de 42 de minute să fiu făcut la telefon în tot felul pentru o activitate pe care mi-o desfășor în concordanță cu prevederile legii (referire la o discuție anterioară, avută de cei doi joia trecută, n.r.).

■ **Vitan: Nu ți-o desfășori în concordanță cu prevederile legii...**

■ Toarbă: Mie nu-mi convine ca să apar în "Ziua de Iași", unde scrie că activitatea mea va fi analizată în conferința organizației județene a PNȚCD. Eu nu știu ca o organizație a vreunui partid să fie îndreptățită de lege să analizeze activitatea mea.

■ **Vitan: Da' nu-i adevărat, asta nu-i adevărat, că întîmplător, ziarul ăla îl am și eu...**

■ Toarbă: Textual este cum v-am spus eu. Și vă citesc din nou prima frază, ca să vedeți că eu nu obișnuiesc să vorbesc prostii.

■ **Vitan: Dom'le, pe mine nu mă interesează ce...**

■ Toarbă: Scrie asta... "Organizația județeană PNȚCD Iași își va exprima, în luna septembrie, poziția oficială față de raportul colonelului Ion Toarbă, șeful Inspectoratului Județean de Poliție, prezentat, zilele trecute, primului ministru". Păi, eu nu am prezentat nici un raport primului ministru al României pentru că nu am calitatea asta, iar organizația județeană a PNȚCD nu are îndrituirea legală ca să...

■ **Vitan: Stați un pic, ce, astea-s declarații de-ale noastre? Eu discut acum pe declarațiile matale!**

■ Toarbă: Nu, este vorba de conferința la care ați participat dumneavoastră...

■ **Vitan: Și ce, dom'le, ce-am spus eu la conferință?**

■ Toarbă: Uitați ce este. Dacă dv. credeți că eu nu am spus exact cum au fost lucrurile...

■ **Vitan: Nu...**

■ Toarbă: Dv., domnule prefect, nu aveți dreptul ăsta, să-i vorbiți soției mele așa cum i-ați vorbit.

■ **Vitan: Dar nu i-am vorbit nimic, atît i-am spus doar, că...**

■ Toarbă: Îmi pare foarte rău, domnu' prefect. Dar, inclusiv la discuția pe care ați avut-o dv. în casă, nu erați singur, erau trei persoane. Și așa ceva nu se poate. Să folosiți un limbaj din ăsta, pentru că, oricum, sînteți profesor universitar și prefectul unui județ.

■ **Vitan: Eu nu am folosit, Domne ferește, față de doamna... Dacă doamna crede așa ceva, eu îmi cer scuze. Eu nu sînt din ăla, care să nu recunosc...**

■ Toarbă: Dar dv. credeți că sînt făcut din oțel, ca să mă faceți în tot felul, pe parcursul a 42 de minute? Aș vrea să știu cine v-a dat dreptul ăsta!

■ **Vitan: Păi, relația dintre noi...**

■ Toarbă: Relația dintre noi se poartă civilizat. Domnule prefect, eu v-am stimat și v-am respectat, dar nu accept să-mi vorbiți așa cum mi-ați vorbit.

■ **Vitan: Bun. Eu ți-am spus că regulile sînt clare. Eu, pentru declarațiile matale din presă - am să-i spun și consilierului meu, Lucian Dîrdală - îți cer demisia. Matale, cu declarațiile astea, mai încet, mai încet...**

■ Toarbă: Nu, domnu' prefect, pentru că eu nu sînt obligat să suport tot felul de invective.

■ **Vitan: Ba da, domle', pentru că ești comandant de Poliție...**

■ Toarbă: Nu, nu sînt obligat, să suport invectivele, domnule prefect.

■ **Vitan: Eu nu văd nici o invectivă, eu consider că...**

■ Toarbă: Mie să nu-mi cereți să procedez altfel decît așa cum prevede legea. Eu nu am obligația să vin la dv., așa cum mi-ați spus, ca să-mi aprobați începerea urmăririi penale. Nu am obligația, cînd dv. sînteți în concediu, să vă sun din două în două zile, pentru că Ministerul de Interne nu-mi plătește telefoane pentru asta, iar eu nu am posibilitatea să plătesc telefoane, ca să vă dau din două în două zile, așa cum mi-ați solicitat dv și cum mi-ați pretins. Pentru că, dacă vreți să vă informați asupra activității mele, sunați, eu vă raportez exact ce este, dar în anumite limite.

Continuare în pagina 5A

În fotografia de sus, Florin Vitan. În fotografia de jos, Ion Toarbă

Ucis de vampiri?

■ *Claudiu Ungureanu a fost găsit mort pe cîmp, în Insula Mare a Brăilei, cu trupul golit de sînge* ■ *lichidul vital i-a fost supt de o creatură neidentificată* ■ *victima nu prezenta leziuni, însă avea 280 de înțepături pe corp* ■ *la autopsie, nu s-au putut recolta nici măcar 50 ml de sînge* ■

Un scenariu demn de filmele horror sau mai degrabă de "X-Files" s-a consumat în noaptea de sîmbătă spre duminică, în apropiere de Stația de Pompare Filipoiu din Insula Mare a Brăilei. ***Claudiu Ungureanu***, în vîrstă de 30 de ani, muncitor zilier la Ferma Corotișca, a decedat într-un mod misterios, după ce trăsese un chef pe cinste împreună cu colegii. Ungureanu a fost găsit pe dig de zilierii de la Corotișca, care au anunțat imediat Poliția.

Spre surprinderea lucrătorilor serviciului "Judiciar" al IPJ și a procurorului criminalist, la autopsie s-a constatat că trupul victimei era secătuit de sînge, de parcă tot lichidul vieții fusese supt de niște vietăți ucigașe. Întrucît "creatura" care l-a golit de sînge pe Ungureanu nu este cunoscută, Laboratorul de Medicină Legală a trimis la INML "Dr. Mina Minovici" din București probe de țesut - elemente organoleptice - pentru stabilirea exactă a cauzei morții.

"*Nu prezenta leziuni; în schimb pe corp i s-au identificat 280 de înțepături în formă de triunghi, concentrate în zonele puternic vascularizate ale corpului (mîini, abdomen, cap)*", ne-a declarat procurorul criminalist. "*N-am reușit să-i găsim la autopsiere nici 50 de mililitri de sînge. Cine i-a supt practic tot sîngele, nu se știe. Deși a stat toată duminica în soare, corpul victimei era conservat perfect. În orice caz, e vorba de o moarte violentă, iar decesul a survenit prin «desanguinizare», anemie profundă, pe fondul unui etilism acut.*" Potrivit sursei citate, timp de cinci ore, inclusiv medicii veterinari, au încercat să afle ce vietate a reușit să-i facă victimei înțepăturile în formă de triunghi și să-i sugă tot sîngele. Uimit de cele constatate, procurorul Doxan nu s-a putut abține să exclame: "*Niciodată n-am mai văzut așa ceva*!" **(Marian GHEORGHE, Monica MANGIUREA)**

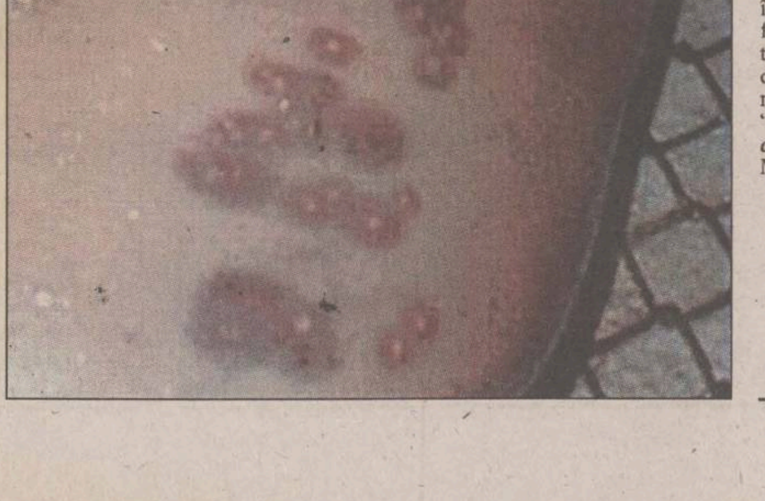

In fotografie, zona stîngă a abdomenului victimei, pe care se pot observa cîteva din cele 280 de misterioase înțepături

Cozma visează la o nouă mineriadă

"***N-aș vrea să stricăm atmosfera. Pentru mine este neclară calitatea dumneavoastră de lider. Am venit să discut cu administrația și sindicatele probleme de industrie***", i-a spus ***Radu Berceanu*** lui ***Miron Cozma,*** la întîlnirea pe care aceștia au avut-o ieri. Acesta din urmă a replicat că este lider al LSMVJ și că vrea să vorbească în această calitate. Ministrul Berceanu a afirmat: "***Eu ar trebui să deschid dialogul cu Miron Cozma amintindu-mi de șuturile în fund și pumnii pe care i-am primit în iunie*** (1990 - n.n.) ***doar pentru că purtam barbă"***. În urma acestui schimb de replici, Miron Cozma, nervos, a anunțat că în acest moment există aceleași premise care au declanșat mineriada din 1991. **(Amănunte în pagina 8A)**

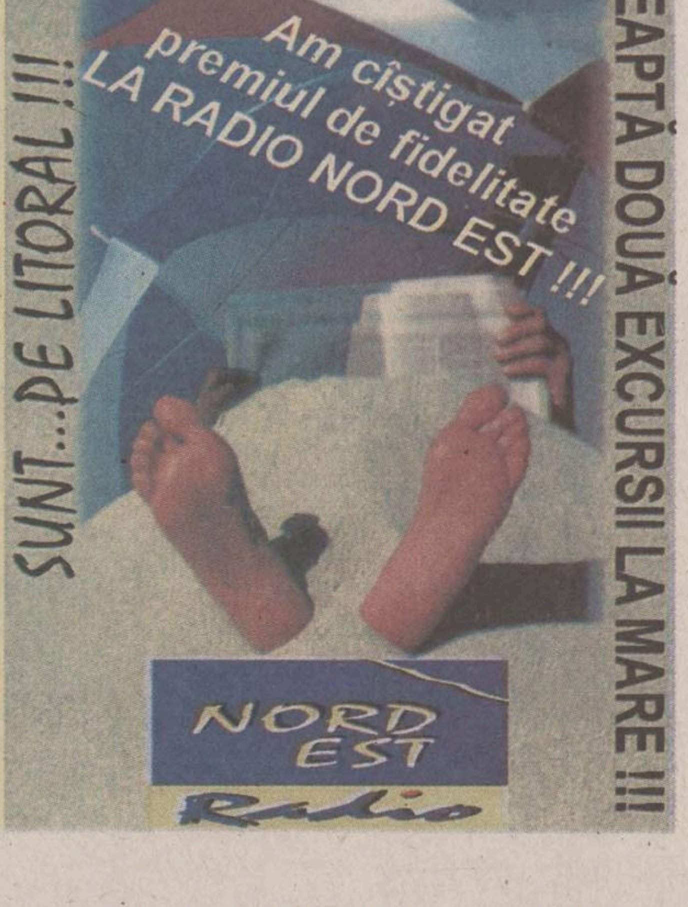
NU MĂ CĂUTAȚI !
Am cîștigat premiul de fidelitate LA RADIO NORD EST !!!
SUNT...PE LITORAL !!!
TE AȘTEAPTĂ DOUĂ EXCURSII LA MARE !!!
NORD EST
Radio

ORAȘUL PE O COLOANĂ

Școala Waldorf nu primește cadre didactice trimise de IȘJ Iași

Conducerea Inspectoratului Școlar Județean (IȘJ) Iași a înaintat, ieri, o adresă Ministerului Educației Naționale pentru a tranșa un conflict, apărut recent între această instituție și Școala Waldorf. Deși nu are în colectivul profesoral decît patru cadre titulare, conducerea școlii respective refuză să angajeze profesorii titulari trimiși acolo prin decizie eliberată de IȘJ, motivînd că aceștia nu au urmat cursurile de pedagogie Waldorf. Inspectorul general al IȘJ Iași, ***Camelia Gavrilă,*** consideră că atitudinea conducerii școlii Waldorf nu este justificată. ***"Atît timp cît învățămîntul Waldorf este finanțat de stat, angajarea și titularizarea profesorilor trebuie să se realizeze în conformitate cu prevederile Statutului cadrelor didactice",*** a afirmat inspector general școlar Camelia Gavrilă. Dintre cele 43 de cadre necesare pentru desfășurarea procesului didactic la cele17 clase existente (incluzînd învățămînt preșcolar, primar, gimnazial și liceal), doar patru sînt titulare: două educatoare, o învățătoare, un maistru instructor și directorul școlii. ***"Este un caz unic în România cînd directorul școlii nu este absolvent al studiilor superioare",*** se precizează în adresa înaintată de IȘJ ministerului. Intențiile IȘJ de a titulariza cadre didactice la Waldorf s-au izbit de un refuz categoric al conducerii acesteia. Mai mult, suplinitorii care predau de ani de zile acolo nu s-au prezentat la concursurile de titularizare, iar în urma inspecțiilor realizate de IȘJ s-a constatat un nivel redus de pregătire a elevilor. Cei doi profesori titulari repartizați la Școala Waldorf prin transfer nu au fost angajați. ***"Intenționăm să titularizăm acum la Waldorf doi profesori, de Matematică și de Limba germană. Credem că aceștia vor fi interesați să urmeze cursul de pedagogie special, în urma angajării",*** se mai precizează în adresa ISJ. **(Emilia CHISCOP)**

Traseul de autobuz 6 este în continuare anulat

Deși era anunțată pentru o singură zi, anularea traseului de autobuz 6 a rămas în vigoare și în următoarele trei zile. Locuitorii cartierelor Dacia și Alexandru cel Bun sînt nevoiți să circule numai cu tramvaiul 6 pentru a ajunge în centrul orașului. Traseul de autobuz este anulat din cauza lucrărilor de asfaltare a străzii Vasile Alecsandri, pe care le întreprinde Direcția de Administrare a Domeniului Public (fosta RA Citadin). De asemenea, în această zonă, se desfășoară în prezent și lucrări întreprinse de salariații RAJAC. Pentru a compensa lipsa autobuzelor, RATC a suplimentat cu încă trei mijloace de transport în comun traseul tramvaiului 6. În același context, RATC anunță că pe traseul 45, cu ruta Păcurari - Tudor Vladimirescu, circulă numai autobuze, deoarece, în Păcurari, RAJAC Iași execută cîteva lucrări de reparații. **(Liviu MĂGURIANU)**

S-a înființat Școala Profesională din Vlădeni

Ministerul Educației Naționale a avizat, ieri, printr-o adresă înaintată inspectorului școlar general Camelia Gavrilă, înființarea Școlii Profesionale din comuna Vlădeni, județul Iași. Instituția amintită va funcționa începînd cu data de 15 septembrie 1998. Pînă acum, funcționa ca filială a Grupului Școlar Holboca. ***"Școala profesională va avea specializări de tîmplărie, croitorie, fiind axată pe meserii solicitate în mediul rural. Fiind situată departe de Iași, într-o așezare învecinată cu multe comune, școala de la Vlădeni va atrage în primul rînd tinerii din mediul rural. Școlarizarea lor la Școala profesională din Vlădeni îi va costa mai puțin decît dacă ar urma cursurile unei instituții similare la Iași",*** a declarat inspectorul general al Inspectoratului Școlar Județean Iași, prof. Camelia Gavrilă. **(Emilia CHISCOP)**

Hipertensivii, principalele victime ale caniculei

■ *în prima jumătate a zilei de ieri, 15 persoane ce acuzau tulburări cardiace au solicitat Salvarea*
■ *medicii recomandă persoanelor peste vîrsta de 50 ani să evite plimbările din timpul prînzului* ■

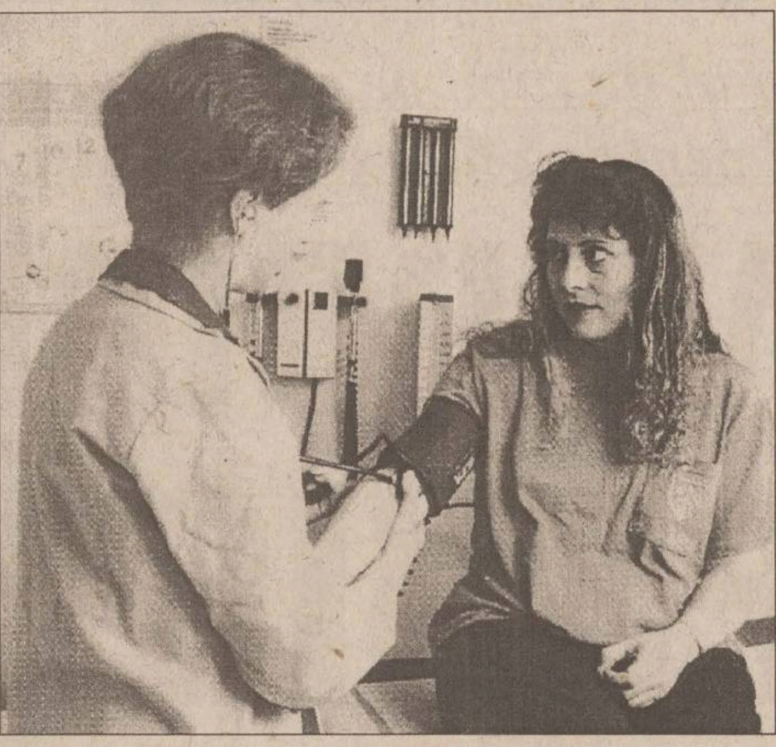
În aceste zile caniculare, medicii de la Serviciul de Ambulanță au fost solicitați de zeci de ieșeni care au probleme cu tensiunea arterială

Pe o caniculă de 35 de grade Celsius, 15 persoane cu hipertensiune, sau cunoscute ca suferind de boli de inimă, au solicitat ieri ajutorul Serviciului de Ambulanță. Pentru o parte dintre aceștia, căldura a fost factorul care a determinat starea de rău, ei solicitînd ajutorul medicilor. Angajații de la Salvare spun că în zilele fără soare, cifra solicitărilor pentru bolnavii cardiaci și pentru cei cu hipertensiune, este mult mai mică. De aceea, 7 medicii atrag atenția că este necesar ca persoanele cu hipertensiune arterială și cele cu fibrilație atrială (cînd pulsul poate atinge 200 de pulsații pe minut, în loc de 60-80, cît este normal), diabet zaharat, arteroscleroză cerebrală (depunerea de colesterol pe peretele atrial, care conduce la ruperea acestuia), să evite expunerea la soare puternic. În special persoanele trecute de 50 ani trebuie să țină minte că plimbatul prin soarele de prînz le poate provoca accidente vasculare cerebrale. ***"Valoarea normală a tensiunii arteriale este de pînă la 140 cu 90 mm/Hg, unde 140 este valoarea tensiunii sistolice și 90 valoarea tensiunii diastolice. Persoanele care au tensiunea între 140 cu 90 și 160 cu 95 sînt considerate cu risc de hipertensiune și trebuie urmărite, deși nu se consideră că sînt, într-adevăr, bolnave. Tensiunile patologice sînt cele de peste 160 cu 95",*** ne-a explicat ***prof. dr. Georgeta Datcu,*** medic la Clinica I Medicală a Spitalului "Sf. Spiridon". Pentru hipertensivi este esențial să își urmeze cu atenție tratamentul cu medicamente, să evite mersul și efortul fizic în plin soare și să evite stările de deshidratare. ***"Deși în general hipertensivilor nu li se recomandă consumul de apă minerală, de apă cu săruri, în zilele cu caniculă ei au voie să consume cantități mai mari din aceste lichide",*** a adăugat prof. dr. Georgeta Datcu. Totuși, dacă este neapărat necesar ca aceste persoane să meargă prin soare, este important ca îmbrăcămintea să fie cît mai lejeră, de culoare deschisă și să poarte pe cap pălării sau șepci, de asemenea, din materiale ușoare și deschise la culoare. **(Cristina PETRACHE)**

În următoarele zile, vremea se va răci

Chiar din aceste zile, ieșenii vor scăpa de teroarea caniculei. Meteorologii anunță că pînă vineri seara vremea va fi în general instabilă, mai ales miercuri și joi după-amiaza, cînd cerul va fi temporar noros și pe arii relativ extinse în zonele de deal și munte vor fi averse de ploaie, descărcări electrice, izolat grindină și intensificări ale vîntului. Ieri, la ora 16,00, meteorologii ne-au relatat că norul de grindină era deasupra Sucevei. Vineri, gradul de instabilitate a vremii va scădea, aversele de ploaie vor fi local în nord și în zonele de deal. Temperaturile maxime vor fi de 24 - 30 de grade Celsius, iar cele minime de 13 - 20 grade Celsius. **(C.P.)**

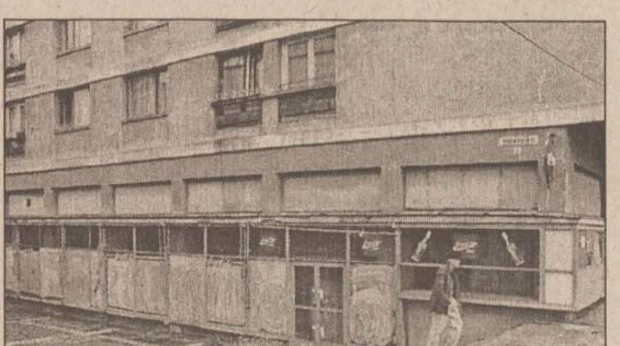

N-a venit nimeni să facă afacerea anului cu Primăria

■ *spațiul din Piața Unirii, cel mai mare scos la licitație pînă acum, nu interesează încă investitorii*

Deși Primăria spera să realizeze afacerea anului prin închirierea spațiului din Piața Unirii 2 (situat în continuarea magazinelor "Unic") unui investitor de tip "McDonalds" sau "Pizza Hutt", la licitația care a avut loc ieri nu s-a prezentat nimeni. Mihai Giubernea, director al Direcției de Administrare a Fondului Imobiliar de Stat (DAFIS), din subordinea Primăriei, crede că o explicație pentru absența unor licitatori este garanția mult prea mare stabilită pentru participarea la licitație. Pentru cei circa 400 mp ai spațiului din Piața Unirii, taxa de garanție este de ***43 milioane lei.*** Prețul minim de închiriere pe metru pătrat este de ***50.000 lei.*** În afară de acest spațiu, Primăria a mai organizat ieri licitații pentru alte 19 spații comerciale. Pentru un spațiu comercial de 70 mp, situat în str. 14 Decembrie, un țigan din Ciurea, patron al firmei "Rubin Net", a oferit suma de ***400.000 lei pe metru pătrat.*** El va comercializa în acest spațiu produse nealimentare. Firma "Petro Aliment" a cîștigat la licitația de ieri un spațiu de 40 mp, situat în Bd. Dimitrie Cantemir, oferind o chirie lunară de ***300.000 lei/mp.*** Tot în Bd. Cantemir, firma "Europa Impex" va plăti ***180.000 lei/mp*** pentru un spațiu de 70 mp. **(F. DUMITRAȘCU)**

În fotografie, clădirea din Piața Unirii 2 unde se află spațiul scos la licitație

55 de boschetari din Gara Iași au fost săltați de Poliție

■ *cel mai în vîrstă dintre ei are 94 de ani și a fost internat într-un cămin de bătrîni*

Lucrătorii din cadrul Inspectoratului de Poliție Transporturi Iași au organizat o amplă acțiune de identificare, depistare și clarificare a situației persoanelor fără ocupație (unii dintre ei cunoscuți sub denumirea generică de "boschetari") găsite în stațiile regionalei, precum și în trenuri.

Rezultatele operațiunii de "salubrizare" au fost apreciate de polițiști ca fiind peste așteptări. Acțiunea a fost demarată în stațiile Iași, Suceava și Bacău pe data de 24 iulie, iar zilele următoare acțiunea s-a extins și în celelalte stații principale ale regionalei.

În "filtrul" din Gara Iași s-au "oprit" 55 de persoane, care nu-și justificau prezența în stație. După o primă sortare, ***Gheorghiță Pavel*** (94 ani) a fost internat într-un cămin de bătrîni din Iași, ***Constantin Cîrcu*** (16 ani), bolnav psihic, a fost reinternat la Spitalul Socola, iar ***Gh. Lupu, I. Cascarache și I. Ambrosie*** din Moțca, toți trei cunoscuți ca cerșetori cu "state vechi" în Gara Iași, au fost sancționați contravențional.

La această "faună" s-a adăugat ***Lăcrămioara Andronic*** (15 ani), din Pașcani, depistată în aceeași operațiune. Polițiștii au descoperit că tînăra sustrăsese, în urmă cu o lună, de la Gabriel Boghian, un lănțișor de aur de 1,5 grame, pe care ulterior l-a depus la o casă de amanet.

În aceeași zi, polițiștii TF i-au identificat în stația Bacău pe ***Ioan Negrișoaia*** (17 ani), ***Petrică Sipoș*** (18 ani) și ***Vali Irimia*** (20 ani). Cei trei au fost prinși în flagrant, după ce spărseseră un butic din gară și încercau să fugă cu bunuri alimentare în valoare de 480.000 lei.

Tot în flagrant au fost prinși și ***Eleizer Gheorghe,*** mecanic de locomotivă din Dorohoi, și ***Cătălin Cristian*** Trif, pompagiu la aceeași remiză de locomotive. Cei doi au fost surprinși de polițiști, în timp ce "pompau" din rezervorul locomotivei 80 de litri de motorină într-un bidon.

În sfîrșit, lucrătorii postului TF Vaslui l-au identificat pe Petru Savin (21 ani), din Iași, fiind acuzat că i-a furat unui călător ceasul de la mînă. În urma percheziției corporale, polițiștii au găsit asupra lui Savin ceasul furat, urmînd ca autorul furtului să fie cercetat în stare de libertate. **(Dragoș STÎNGU)**

Faimosul plan de învățămînt a ajuns la inspectorate

■ *va fi obligatoriu numai pentru clasele I-IV*
■ *liceele își pot elabora propriile scheme orare* ■

Ministerul Educației Naționale (MEN) a comunicat inspectoratelor școlare județene ordinul cu privire la aplicarea planului-cadru pentru învățămîntul primar și gimnazial, începînd cu anul școlar 1998-1999. Din noul an școlar, ***noul plan de învățămînt va fi introdus doar la clasele primare și la clasa a V-a.*** Deși vor funcționa tot după vechile planuri de învățămînt, liceele vor putea elabora scheme orare proprii, avînd în acest sens aprobarea inspectoratelor școlare județene.

Noul plan-cadru de învățămînt se bazează pe principiul descentralizării curriculare, prin aceasta înțelegîndu-se desfășurarea, în afara trunchiului comun, și a altor discipline propuse de instituțiile școlare. Elevii vor parcurge grupaje de discipline ce compun ariile curriculare. Cu excepția numărului de ore la limba română, care rămîne același, toate celelalte discipline vor avea un număr mai mic de ore decît pînă acum. Conform noului plan-cadru, elevii vr parcuge mai multe cicluri curriculare: cel al achizițiilor fundamentale (clasele I-II), de dezvoltare (cl. III-VI), de observare și orientare (VII-IX), de aprofundare (cl. X-XI) și de specializare (cl. XII-XIII). Tot în planul-cadru se specifică numărul minim și maxim de ore pe săptămînă și numărul minim și maxim de discipline.

Se specifică, de asemenea, ce discipline fac parte din trunchiul comun și care sînt propunerile de discipline opționale.

Școala va avea însă posibilitatea să propună și alte discipline opționale în funcție de specificul său, de zona geografică și de posibilitățile financiare. Amănunte pe larg despre noile schimbări din programa pentru clasele primare în "Monitorul Învățămînt " de mîine. **(Emilia CHISCOP)**

Guvernul întinde palma și la banii scoși de pe spațiile comerciale

■ *30% din sumele rezultate din vînzarea spațiilor din Iași trebuie virate la buget*

Primarul Constantin Simirad nu vede cu ochi buni Hotărîrea de Guvern prin care 30% din fondurile obținute de pe urma vînzării spațiilor comerciale vor reveni bugetului central. În această hotărîre de guvern se precizează că vor fi vîndute doar spațiile comerciale construite din fonduri de stat, deoarece unele ar putea face obiectul unor revendicări la Legea 112/1995, privind reglementarea situației juridice a unor imobile cu destinația de locuințe, trecute în proprietatea statului. ***"Banii obținuți de pe urma acestor vînzări ar trebui să fie folosiți pentru reabilitarea urbană a municipiului Iași și nicidecum în alte direcții. Probabil că domnul Dăianu s-a gîndit să mai aducă vreo cîteva miliarde la buget, ca s-o scoată la capăt pînă la sfîrșitul anului",*** a afirmat Constantin Simirad. Convins că nu "este o soluție ca un stat să trăiască de pe urma vînzării obiectelor din patrimoniul său", Simirad crede că ***"acest lucru înseamnă că am ajuns la o criză foarte profundă. Ne afundăm din ce în ce mai mult din cauza nepriceperii celor care conduc țara în acest moment".*** În ce privește folosirea în proporție de 70% a banilor obținuți din vînzarea de spații comerciale pentru construcția de locuințe sociale, primarul este de părere că nu se vor putea construi decît unul sau două blocuri de locuințe. ***"Acest lucru nu rezolvă nici pe departe necesarul de locuințe la nivelul municipiului Iași. Este o găselniță care nu va avea o eficiență prea mare",*** a adăugat acesta. Mihai Giubernea, șeful Direcției de Administrare a Fondului Imobiliar de Stat, din subordinea Primăriei, estimează că se vor putea obține aproximativ 200 miliarde lei din vînzarea spațiilor comerciale din Iași. Din cele 835 de spații comerciale, 551 vor trece în proprietatea actualilor chiriași. **(F. DUMITRAȘCU)**

AJUTÎNDU-NE PE NOI, AJUTĂM COPII

Direcția Generală pentru protecția Drepturilor Copilului Iași, cu sediul în Complex "Tudor Vladimirescu", vă oferă posibilitatea de a deveni **părinte profesionist (asistent maternal)**, avînd toate drepturile și obligațiile ce revin în urma semnăturii unui **contract de muncă**.

Pentru relații suplimentare, vă rugăm să contactați Direcția Generală pentru Protecția Drepturilor Copilului din Complexul Studențesc "Tudor Vladimirescu", zilnic între orele 8.00-16.00, la nr. de telefon: 174800, 177731, 214972, 279654.

sc DANSOR srl Iași

Agfa

- prelucrări foto automate
- execuție și developări AZOMUREȘ
- comenzi la domiciliul
- reproduceri foto alb-negru și color
- copieri diapozitive și negative
- developări diapozitive
- verificări aparate foto

Adresa noastră:
magazin "MOLDOVA" - parter

Program:
Zilnic: 8 - 20
Sîmbăta: 8 - 15
Duminica: 8 - 13

sc ASTIC COMEX SRL
Iași, str. Ipsilanti nr. 6, 032/11.20.94
094/884434

Comercializează:
Gresie porțelanată, faianță, adezivi, chituri, obiecte sanitare, căzi cu hidromasaj, cabine duș, etc.

Execută
lucrări de construcții și amenajări interioare.

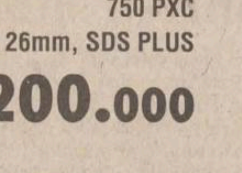

SIRA IAȘI

ROTOPERCUTANTĂ
750 PXC
750 W, Ø 26mm, SDS PLUS
3.200.000

POLIZOR UNGHIULAR
WS 6382
2.100 W,Ø 230 mm,
6500 rot/min
1.990.000

MAGAZIN și SERVICE:
STR.PĂCURARI nr. 158, BL 592 tel: 032/219.959

● SERVICE ● GARANȚIE ● POSTGARANȚIE ●
● PIESE DE SCHIMB ● ACCESORII ●

Invitație

Petreceți clipe de relaxare
la
PISCINA MOLDOVA
unde vă oferim

- servicii de saună
- masaj
- lecții inițiere înot cu profesor

Veniți cu toată încrederea!

- bazinul se dezinfectează săptămînal
- apa este tratată chimic și recirculată zilnic
- se face o selecție riguroasă a persoanelor care intră la Piscina Moldova

☎ 115518, 142225/int. 1022

Sîntem la înălțimea cerințelor!

COMPLEX HOTELIER UNIREA

În fiecare joi seara,
de la orele 22^{00}, la
barul de noapte
"UNIREA":

LADY'S NIGHT
striptease masculin

numai pentru doamne:
"BAD BOYS"

ACCESUL DOMNILOR PERMIS DUPĂ ORA 1^{00}

Rezervări la
tel. 142110, int.1331, 1330

Ziarul care stă de vorbă cu oamenii
Monitorul

În urma extinderii rețelei noastre cu 2 noi ziare, dorim să angajăm în echipa de vînzări de reclamă un nou

Salesman

Cerințe: - studii superioare
- domiciliul stabil în Iași
- cunoașterea unei limbi străine
- permis de conducere
- experiența în vînzări

Se oferă: - venituri direct proporționale cu performanțele individuale
- școlarizare în domeniul vînzărilor de reclamă
- posibilitatea de a vă dovedi capacitățile față de cei mai buni profesioniști în publicitate

Înscrierile la concurs se fac pe bază de C.V. la sediul ziarului Monitorul din Iași, str. Smîrdan nr. 5, et. II, cam. 218.
Data limită de înscriere - **3 august 1998 (inclusiv)**.

SOCIETATEA ROMANA DE RADIODIFUZIUNE
1053 KHZ
RADIO IASI

Prezențe de marcă, presonalități ale culturii românești și străine.

Opinii diverse, informații în emisiunile culturale de luni pînă vineri la 17.30

ORAȘUL PE O COLOANĂ

După contestație, un candidat a ajuns în capul listei admișilor

După recorectarea tezei de către comisia de rezolvare a contestațiilor depuse în urma concursului de titularizare la specializarea Desen, un candidat a reușit să se plaseze în capul listei admișilor. Obținînd inițial media 7,50, candidatul a primit după contestație nota 8,67. El va ocupa singura catedră de Desen din Iași scoasă la concurs în acest an. La aceeași specializare, au fost soluționate alte două contestații, din totalul celor zece depuse: o medie de 2,50 a fost ridicată la 4,30, iar un candidat cu 4,75 a obținut 6,30. Pînă ieri la ora 12,00, au fost depuse la sediul Inspectoratului Școlar Județean (ISJ) contestații la majoritatea specializărilor: Educație fizică (3 contestații), Ingineri TCM (2), Zootehnie (1), Fizică (9), Matematică (9), Învățători (15), Educatoare (10), Religie (3), Limba greacă veche (1), Biologie (6), Geografie (4), Limba engleză (1), Limba franceză (5), Pedagogie (2), Psihologie (2), Filosofie (4), Istorie (5), Limba română (11), Chimie (8), Informatică (3). Toate tezele contestatarilor vor fi soluționate astăzi, la Universitatea "Al. I. Cuza". Rezultatele vor fi afișate la sediul ISJ, în cursul zilei de mîine. **(Emilia CHISCOP)**

Gardienii nu văd nici un leu în plus de la Primărie

Gardienii publici nu vor obține o mărire de salariu de la Primăria ieșeană. În cursul zilei de ieri, conducerea Corpului Gardienilor Publici (CGP) a trimis primarului ***Constantin Simirad*** o cerere de completare a unui act adițional la contractul semnat inițial pentru plata celor 250 de gardieni. La fondul de salarii lunar de 247 milioane lei, CGP a solicitat o suplimentare de 7 milioane lei, reprezentînd un plus la salariu pentru fiecare gardian de aproximativ 28.000 lei. ***"Nu le dau nici un leu. N-au decît să invoce orice lege. Eu am încheiat un contract de prestări de servicii cu ei, iar dacă nu le convine n-au decît să plece în altă parte"***, a spus Simirad. În ultima vreme, primarul și-a exprimat nemulțumirea față de activitatea gardienilor publici în piețele și tîrgurile orașului. Constatînd că încasatorii din piețe nu dau Primăriei toți banii plătiți de populație, Simirad a apreciat că de vină sînt și gardienii care "stau și vegetează". **(F. DUMITRAȘCU)**

Bătrîn omorît cu pumnii de propriul fiu

Ioan Mocanu (33 ani), din comuna Ruginoasa, a fost arestat ieri, sub acuzația că și-a ucis tatăl. Cei doi s-au certat în seara zilei de 23/24 iulie 1998, cînd Ioan Mocanu l-a bătut pe bătrîn cu pumnii și picioarele. Ion Mocanu (70 ani) a fost transportat de urgență la spital. În ciuda eforturilor medicilor, viața sa nu a mai putut fi salvată, bătrînul murind în cursul după-amiezii de ieri. Cercetările efectuate de ofiterii Serviciului Poliției Criminale au stabilit că autorul agresiunii este fiul victimei. Ieri, Ioan Mocanu a fost arestat, sub acuzația de omor calificat, infracțiune pentru care poate primi pînă la 20 de ani închisoare. **(M. LUCA)**

"Miliardarii fără filtru" au fost găsiți vinovați

■ *polițiștii au finalizat dosarul celor opt foști sau actuali angajați ai Fabricii de Țigarete care au adus un prejudiciu de 2,6 miliarde lei întreprinderii ieșene ■ ancheta s-a declanșat în urma unor articole publicate de "Monitorul"* ■

După un an de cercetări, fostul director al Fabricii de Țigarete din Iași, ***Traian Teodor***, alături de alți șapte angajați, a fost găsit vinovat de săvîrșirea infracțiunii de "abuz în serviciu contra intereselor publice în formă calificată". Acesta este rezultatul la care au ajuns polițiștii care au anchetat dosarul "miliardarilor fără filtru". Ei au descoperit că opt foști sau actuali angajați ai Fabricii de Țigarete din Iași au prejudiciat unitatea cu suma de 2.650.801.968 lei. Trebuie precizat că cercetările în acest dosar au fost începute în urmă cu mai bine de un an, după apariția unor articole în cotidianul "Monitorul", în care era descris în amănunțime "mecanismul" prin care unii angajați ai Fabricii de Țigarete se îmbogățeau peste noapte. După cum am mai precizat, marile "tunuri" se trăgeau în momentele în care scumpirea țigărilor era iminentă. Atît conducerea Fabricii de Țigarete, cît și unii comercianți en-gros aflați în grațiile acesteia, aflau data la care țigările urmau să se scumpească. În acel moment, fabrica producătoare sista livrările către clienții săi obișnuiți, asigurînd însă acumularea unor stocuri imense pentru un număr mic de persoane, format din salariații fabricii sau persoane din anturajul conducerii. Acestora nu le mai rămînea decît să-și epuizeze stocul la un preț superior celui cu care țigările fuseseră cumpărate, însă mai mic decît noul preț al fabricii. În acest mod, în vreme ce afacerile șefilor de la "Țigarete" prosperau, întreprinderea înregistra pierderi de miliarde. Mai mult decît atît, cercetările polițiștilor au scos la iveală că, de cele mai multe ori, țigările livrate de fabrică în aceste moduri nu au mai fost plătite vreodată. În unele cazuri, pentru facilitarea livrărilor de țigări "pe datorie" unor persoane din afara fabricii, unii salariați ai întreprinderii au garantat, sub semnătură proprie, încasarea contravalorii țigărilor, dar banii n-au fost plătiți niciodată. În plus, s-a ajuns la concluzia că Fabrica de Țigarete nici măcar nu a luat măsuri compensatorii pentru acoperirea prejudiciului (garanții bancare etc). În paralel cu ancheta derulată de polițiști, un control financiar realizat de conducerea Regiei Autonome a Tutunului din România (RATR) a descoperit că fabrica ieșeană fusese prejudiciată cu peste 9 miliarde de lei. Conducerea RATR a apreciat că vinovați de crearea acestui prejudiciu sînt treizeci de salariați ai întreprinderii, și a formulat o plîngere penală, pe care a expediat-o la Poliție. După cum am mai precizat, acest dosar a fost finalizat, iar ***Traian Teodor***, ***Elena Grosu***, ***Cristian Dîmbu***, ***Elena Ifrim***, ***Cristinel Timofte***, ***Margareta Andrieș***, ***Stelian Avădanei*** și ***Florin Oglagea*** au fost găsiți vinovați de săvîrșirea infracțiunii de ***"abuz în serviciu contra intereselor publice în formă calificată"***. Anchetatorii au apreciat că cei opt, în perioada 1992-1997, cu bună-știință, nu și-au îndeplinit atribuțiunile de serviciu ce le reveneau pe linia livrărilor de produse, prin aceasta cauzînd Fabricii de Țigarete prejudiciul amintit mai sus, reprezentînd marfă livrată și neîncasată. Suma reprezentînd diferența dintre prejudiciul inițial (9 miliarde) și cele 2,6 miliarde urmează să fie recuperată pe cale civilă. Actualmente, dosarul se află în mîinile procurorilor, aceștia urmînd să hotărască dacă cei opt vor fi sau nu trimiși în judecată. **(Dragoș STÎNGU)**

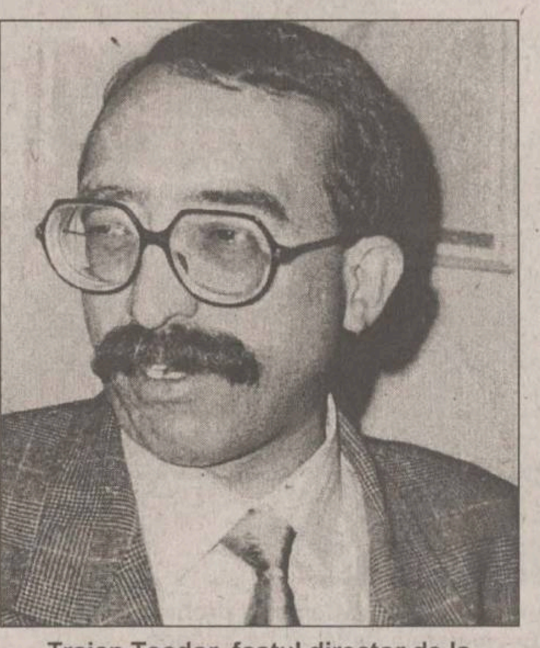

Traian Teodor, fostul director de la Fabrica de Țigarete

Ministerul de Finanțe a pus la regim copiii din orfelinate

■ *de o săptămînă, fondurile pentru hrana orfanilor, salariile și banii pentru concediul de odihnă al salariaților au fost blocate*

De o săptămînă, Direcția Generală pentru Protecția Drepturilor Copilului (DGPDC) s-a transformat într-un fel de cerșetor. Această situație se datorează faptului că toate fondurile direcției sînt blocate la Trezorerie. Practic, Ministerul de Finanțe a luat respectiva decizie pentru că trebuiau înapoiate sumele de bani pe care le-au cheltuit Ministerul Sănătății și Ministerul Educației Naționale pentru întreținerea copiilor din instituții, după preluarea acestora de către DGPDC. Amintim că direcția a încheiat protocoale de preluare a leagănelor de la Direcția Sanitară încă de anul trecut, iar anul acesta s-a petrecut același lucru cu Inspectoratul Școlar, pentru casele de copii. Totuși, o parte din instituții au rămas - la capitolul cheltuieli - pe banii foștilor stăpîni. Ministerul de Finanțe a calculat că DGPDC datorează Ministerului Sănătății 2 miliarde lei și Ministerului Educației Naționale, 11 miliarde lei. Pînă la rezolvarea situației, toți banii sînt așadar blocați. ***"Din această cauză, ne-am transformat de-a dreptul în cerșetori. Pentru a putea hrăni copiii din instituții, am apelat la comercianții cu care avem relații să ne păsuiască o săptămînă cu plata produselor. Este rușinos să lași 2.300 de copii fără mîncare"***, ne-a declarat ***Ioan Serbina***, secretarul Consiliului Județean. O altă problemă este salarizarea personalului. O parte din lucrătorii din casele de copii nu și-a primit salariile pe luna iunie și nici banii pe concedii. ***"Am discutat la Trezorerie și ni s-a promis că în cîteva zile fondurile se vor debloca"***, ne-a spus ***Alexandra Socolov***, directoarea DGPDC. **(Dana PAVEL)**

Războiul surd din RATC macină nervii ambelor tabere

■ *viceprimarul Ștefan Ungureanu este nemulțumit de ce se întîmplă la RATC ■ la numai o lună de cînd face parte din Consiliul de Administrație al RATC, sindicaliștii îi cer să salveze regia de la faliment* ■

În ultimele zile, directorul RATC ***Petru Gîrlea*** s-a aflat în centrul atacurilor venite atît din partea sindicatelor din regie, cît și din partea primarului Constantin Simirad. Sindicatele îl acuzau pe Petru Gîrlea că nu discută cu cărțile pe față, făcînd astfel jocul primarului în dauna salariaților RATC, în timp ce primarul îl amenința cu destituirea dacă mai continuă să găsească bani prin diverse "mașinațiuni duse în subteran". Ieri, după ședința Consiliului de Administrație, viceprimarul ***Ștefan Ungureanu*** s-a declarat și el nemulțumit de ce se întîmplă la RATC. ***"În ședința Consiliului de Administrație au fost invitați prea mulți sindicaliști. Fiecare vorbea cînd avea chef, nimeni nu aștepta ca cel care vorbește să termine ce are de spus. Apoi, planurile de măsuri propuse de specialiștii RATC erau de fapt, în cea mai mare parte, niște atribuții de serviciu. Sindicaliștilor le este foarte greu să accepte schimbarea și faptul că nu sînt bani"***, a mai precizat Ștefan Ungureanu.

Vasile Sandu, liderul sindicatului liber din RATC ne-a declarat: ***"L-am întreba pe domnul Ungureanu: dacă între timp întreprinderea își degradează activitatea, cum vede el soluția pentru a scoate regia din situația în care se va afla? Atîta vreme cît este membru al Consiliului de Administrație, deci conduce regia, trebuie să aibă o soluție pentru a ieși din criză. Am acceptat la nivel sindical disponibilizarea, dar trebuie să vedem neapărat din partea lor eforturi pentru a găsi soluții. Ce fac, dau afară 250 de oameni și tot la vale mă duc? Chestia asta este ca o avalanșă. Azi (ieri - n.r.), în Consiliul de Administrație am primit oficial planul de restructurare propus de domnul director Gîrlea. În termen de cinci zile, noi va trebui să venim cu propuneri concrete în ceea ce privește acest program. Actualul Consiliu de Administrație mi se pare cam fără inițiativă. Vrem să-l contactăm pe primar pentru a mai discuta problema noastră, deși l-am mai căutat, dar era foarte ocupat"***. **(Liviu MĂGURIANU)**

Viceprimarul Ștefan Ungureanu

Redistribuirea absolvenților clasei a opta a durat jumătate de zi

■ *pentru cei 412 elevi, întreaga operațiune a durat de la 9 dimineața pînă la amiază*

Cei 412 absolvenți ai claselor a VIII-a din tot județul Iași care au picat la concursul de admitere din luna iulie, cu medii peste 5,00, s-au prezentat, ieri, la Grupul Școlar "Victoria", împreună cu părinții lor, pentru a fi redistribuiți la liceele unde nu s-a completat numărul de locuri. Procesul de redistribuire a elevilor a durat de la ora 9,00 pînă la amiază. ***"Într-o oră, au fost repartizați doar aproximativ 30 de copii. Cele mai solicitate au fost locurile de la specializarea Informatică a Grupului Școlar «Victoria», cele de profil real de la Lic. «Al. I. Cuza», locurile de la Lic. Economic nr.2 și de la Grupul Școlar «Gheorghe Asachi»"***, a afirmat inspector general adjunct ***Nelu Tudorache***. Acesta a mai precizat că locurile rămase libere la Școala particulară "Wunbrandt" au fost eliminate din concurs de către conducerea Inspectoratului Școlar Județean (ISJ) Iași. ***"Școala particulară amintită a pus condiții în privința copiilor care să fie înscriși în clasa a IX-a pe locurile de care dispunea. Condițiile nu puteau fi acceptate, întrucît nedreptățeau alți elevi"***, a adăugat inspector Nelu Tudorache. **(Emilia CHISCOP)**

Stelian Chelaru acționează după legea inerției, din fizică

■ *copilul a fost trimis de trei ori la un centru de reeducare din județul Prahova și tot de atîtea ori s-a întors înapoi la Holboca*

Stelian Chelaru, din Holboca, este un copil înzestrat cu foarte multă inerție. Pus în mișcare, potrivit unei celebre legi a fizicii, băiatul tinde să revină la poziția inițială. De aproximativ două luni, bunica, o asistentă socială și decizia unei comisii formate din 11 oameni nu au reușit să-l convingă pe puștan să stea în Centrul de reeducare Nedelea, din județul Prahova. Stelian are 14 ani și provine dintr-o relație întîmplătoare. Copilul a fost "cazat" la Casa de copii Bucium în timp ce mama și-a refăcut viața, căsătorindu-se și făcînd alți doi copii. Supărat că nu este primit în noua familie a mamei, Stelian a început să devină un copil problemă. Din cauza tulburărilor de comportament, pînă la urmă, Comisia pentru Protecția Copilului a hotărît internarea într-un centru de reeducare. Copilul a fost trimis la Nedelea, dar s-a întors după două zile. La o săptămînă, Stelian a fost dus în gară și dat în grija unui CFR-ist care a promis că-l predă la destinație unui asistent social. După alte două zile, copilul era din nou la Holboca. În disperare de cauză, asistentul social al comunei l-a trimis înapoi pe recalcitrant, dar, de această dată, cu cătușe și însoțit de un polițist. Fix la două zile, Stelian s-a întors la bunica sa. Pînă la urmă, s-a hotărît externarea de la Nedelea și convingerea mamei pentru a-l primi în familie. **(Dana PAVEL)**

Constantin Ilaș susține că a aflat în urmă cu două zile despre "dosarul Coșerariu"

■ *procurorul general al Parchetului de pe lîngă Curtea de Apel a organizat o conferință de presă pentru a arăta cît de bine colaborează cu prim-procurorul Gheorghe Șuhan și cît de îndatorat trebuie să-i fie acesta*

Ca urmare a materialului ***"Cine vrea să-i elimine pe Toarbă și Șuhan?"***, publicat în numărul de ieri al cotidianului "Monitorul", ***Constantin Ilaș***, procuror general al Parchetului de pe lîngă Curtea de Apel Iași, a ținut să organizeze o conferință de presă. Procurorul general a invitat toate mediile locale de informare, "uitînd" însă de reporterii de la "Monitorul", prezenți la eveniment din pură întîmplare. Constantin Ilaș și-a început discursul asigurînd asistența despre întreaga sa disponibilitate în ceea ce privește relația cu presa. Pe parcursul mai multor minute, șeful parchetelor ieșene și-a făcut "încălzirea" cu o prezentare generală a modului în care s-au adus la cunoștința opiniei publice evenimentele din Parchet, apoi a trecut la miezul problemei. ***"Ceea ce deranjează cel mai mult este faptul că într-un articol din «Monitorul» se susține că anumiți oameni politici, demnitari și magistrați, stau în spatele acestui război dintre Poliție și Parchet, pe de o parte, și Cotidianul «Independentul», de cealaltă parte. Se lasă să se înțeleagă că eu aș duce o luptă surdă împotriva colegului Gheorghe Șuhan și a col. Ion Toarbă, ceea ce este inexact"***, a precizat procurorul general. În continuare, acesta a dat două exemple care, potrivit propriei păreri, constituie suficiente argumente în sprijinul afirmațiilor făcute anterior. Astfel, Constantin Ilaș a susținut, fără însă a proba în vreun fel acest lucru, faptul că la un moment dat s-ar fi opus demiterii lui ***Gheorghe Șuhan*** de către ***Sorin Moisescu***, pe atunci procuror general al României. Procurorul Ilaș a afirmat apoi că nu a avut tangente deosebite în relația cu ***col. Ion Toarbă***, motivînd că, în mod abuziv, șeful IPJ Iași a refuzat să conlucreze cu Parchetul de pe lîngă Curtea de Apel. ***"Am telefonat la generalul Teodor Zaharia și m-am plîns de Ionică (n.r. Ion Toarbă), pe care îl cunosc de cînd era sublocotenent. Mi se pare un lucru deranjant, oribil, să mi se spună că lupt împotriva colegului Șuhan și a lui Ion Toarbă"***, a mai spus șeful parchetelor ieșene. Despre dosarul penal al lui ***Radu Coșerariu***, administrator al firmei "Sunset Impex" SRL, Constantin Ilaș pretinde că nu a știut nimic pînă luni, 27 iulie a.c., atunci cînd Gheorghe Șuhan l-a informat în legătură cu evenimentele petrecute cu două zile înainte. ***"Prim-procurorul Șuhan mi-a spus că, în final, învinuitului i s-a dat drumul acasă, deoarece urmărirea penală era incompletă. Organul de urmărire penală poate să asculte o persoană într-o cauză penală, iar pentru asta nu-i trebuie mandat de reținere sau de arestare"***, a mai specificat procurorul Ilaș. Întrebat de reporteri, acesta a precizat că nu are nici un fel de relație cu ***Florin Vitan***, cu atît mai puțin una de amiciție, însă cu Gheorghe Șuhan "are relații foarte bune". Spre finalul conferinței de presă, probabil pentru a da întîlnirii o notă de vacanță, Constantin Ilaș a făcut referire la necesitatea păstrării intimității procurorilor, care, susține "șeful", nu ar dori sub nici o formă să fie surprinși în pielea goală, în timpul serviciului, de ziariștii indiscreți. Prin urmare, s-a propus limitarea la maximum a accesului presei în clădirea Parchetului. **(Adrian ONCIU)**

Ilaș îi va lua o notă explicativă procurorului Luana Pintilie, apoi va sesiza Parchetul General

În cadrul aceleiași conferințe de presă, încercînd să creeze o anumită opinie în mass-media, Constantin Ilaș a arătat ziariștilor o plîngere penală depusă de Radu Coșerariu la Parchetul de pe lîngă Curtea de Apel împotriva procurorului Luana Pintilie, cea care sîmbătă, 25 iulie a.c., ar fi trebuit să-l audieze pe patronul Firmei "Sunset Impex" SRL în prezența avocatului ales, deputatul ***Adrian Mogoș***. ***Luana Pintilie*** este acuzată prin intermediul plîngerii de "tortură" psihică, ceea ce în limbajul de specialitate înseamnă abuz în serviciu și cercetare abuzivă. Constantin Ilaș a declarat, ieri, că îi va cere o notă explicativă subordonatei sale, apoi va sesiza Parchetul General, în vederea primirii avizului de declanșare a cercetării penale. Contactată în cursul zilei de ieri, Luana Pintilie a susținut că sesizarea lui Radu Coșerariu este puerilă: ***"Lui Radu Coșerariu i s-au asigurat toate drepturile de care putea dispune, a fumat, a ieșit din birou și a dat mai multe telefoane, încercînd să ia legătura cu avocații Mogoș și Vlasov. De față au fost trei ofițeri de poliție și niște martori care vă pot spune că nu poate fi vorba de nici un fel de abuz"***.

DEALER AUTORIZAT CONNEX GSM DEALER AUTORIZAT CONNEX GSM DEALER AUTORIZAT CONNEX GSM DEALER AUTORIZAT CONNEX GSM DEALER AUTORIZAT CONNEX GSM

E de sezon.
E Motorola!

149$
+
conectare gratuită

E doar până la
30 august!

OFERTĂ SPECIALĂ!

CONECTARE GRATUITĂ pentru orice serviciu CONNEX GSM și telefonul Motorola d460 cu numai 149$!
În plus, cu noul pachet de servicii CONNEX PERSONAL, serviciul tău din/afara serviciului, poți vorbi mai ieftin seara și la sfârșit de săptămâna.

ANA ELECTRONIC
Calea Dorobanților, Nr.102
Sector 1
Tel/Fax: 01/230.42.33, 01/230.42.61.

dealer autorizat CONNEX
Sună bine. Pentru tine.

DEALER AUTORIZAT CONNEX GSM DEALER AUTORIZAT CONNEX GSM DEALER AUTORIZAT CONNEX GSM DEALER AUTORIZAT CONNEX GSM DEALER AUTORIZAT CONNEX GSM

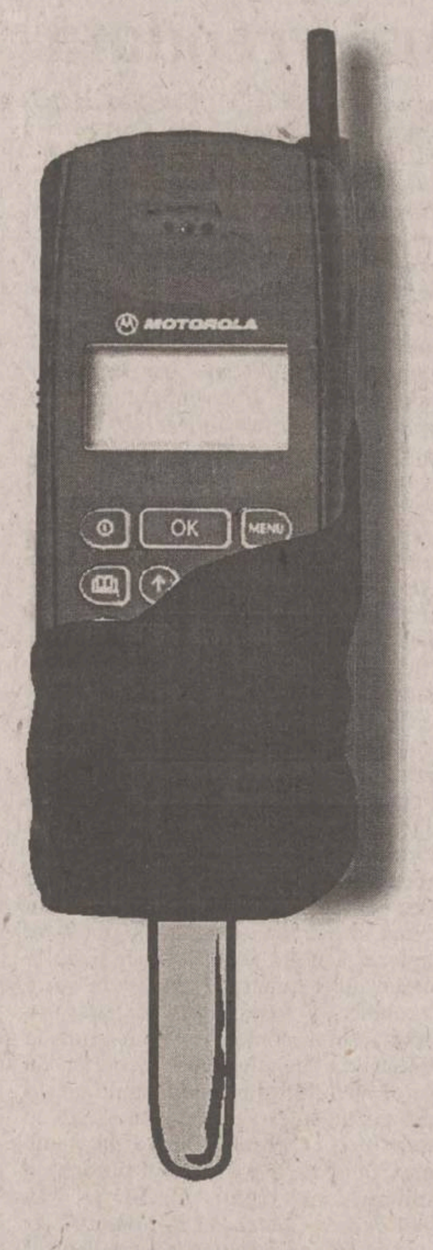

Monitorul
Medical

Miercuri, 29 iulie 1998

În lumea surzilor, dialogul se poartă numai prin semne

Un proverb românesc spune că vorba e de argint, tăcerea e de aur. Dar, cu siguranță, acest proverb nu se poate aplica și în cazul acelor persoane care par să fie condamnate la o tăcere de o viață. Cufundați într-o lume în care nu se aude țîrîitul înnebunitor al telefonului, asociat cu zgomotele claxoanelor de mașină, cu plînsul copiilor mici sau cu țipetele vecinilor care se ceartă, acești oameni sînt nefericiți. Dacă surditatea nu este determinată de o boală genetică și dacă acești oameni au auzit cîndva voci, sunete, muzică, își acceptă noua situație cu foarte mare greutate. Unii dintre ei trec prin momente de disperare sau fac stări grave de depresie, după cum ne-au relatat specialiștii otolaringologi. Firesc, momentul cel mai dureros este acela cînd persoana cu surditate totală înțelege că niciodată nu își va mai auzi partenerul declarîndu-i dragostea, tot așa cum nu va mai auzi dojana sau cicălelile blînde ale mamei, sau dezmierdările copilului. Tot ce le rămîne este amintirea unei voci iubite, pe care vor încerca la nesfîrșit să o recompună în minte, cu durerea că din nou au uitat un ton, un sunet, ceva care strică tot ansamblul.

Specialiștii susțin că este de preferat ca problemele auditive să fie depistate de la vîrste fragede

La fiecare al treilea bolnav apare o afecțiune ORL

"E ca semnele pe nisip, care se șterg, dacă bate vîntul", ne-a explicat ***prof. dr. Dan Mîrțu***, șeful Clinicii ORL de la Spitalul de Recuperare, care a adăugat că ***"ORL este cotată în țările civilizate ca a treia specialitate medicală, în gradul III de periculozitate, după neurochirurgie și chirurgia cardiovasculară".*** Prof. dr. Dan Mîrțu a mai explicat că patologia ORL este dominată de infecții și de tumori. Un număr mare de afecțiuni, cu care se confruntă populația și care aparțin specialității. Fiecare al treilea bolnav care consultă un medic, în general, are una dintre bolile de care se ocupă oto-rino-laringologia. Bolnavii se internează în clinicile ORL cu afecțiuni banale (angină, sinuzite, otite). Cauzele acestor afecțiuni sînt multiple și țin de condițiile de mediu, de apărarea organismului, de virulența germenilor. ***"O altă parte a specialității se ocupă de tumori. Tumorile de laringe sînt cele mai frecvente, în special la cei care consumă alcool și fumează. Fumătorii fac de patru ori mai frecvent tumori laringiene decît nefumătorii, iar dacă aceștia consumă și alcool, riscul crește de pînă la 16 ori. Tumorile de rino - faringe, tumori grave, cu un procentaj scăzut de supraviețuire - de 5 ani, spre deosebire de tumorile de laringe, care, dacă sînt la timp diagnosticate și corect tratate, procentajul de vindecări este foarte mare"***, ne-a relatat șeful clinicii ORL de la Spitalul de Recuperare. Pentru tumorile care sînt depistate într-un stadiu incipient, procentajul vindecărilor ajunge pînă la peste 95 %.

Intelectul unui surdo-mut este mult scăzut

Bolnavii care nu aud, în general, se pot împărți în două categorii: bolnavi la care pierderea auzului este medie și care pot fi recuperați printr-o simplă proteză, de fapt un amplificator, și bolnavi la care pierderea auzului este profundă, totală. În acest caz se poate vorbi de cofoză, sau de surditate totală. Spre deosebire de orbi, care după școlarizare sînt capabili să ajungă la performanțe intelectuale, evident remarcabile, surzii, dacă pierderea auzului se produce înainte de a învăța limbajul, ajung muți, ceea ce determină un important handicap, bolnavii devenind dependenți social. ***"Un surdo-mut are un grad de inteligență mult scăzut. Medicina ultimului deceniu are posibilitatea să-i ajute pe acești bolnavi prin implantul cohlear"***, crede prof. dr. Dan Mîrțu.

Viitorul urechii se joacă în copilărie

O atenție deosebită trebuie să se acorde copiilor care se plîng că au dureri de urechi sau care dau semne de surditate. ***"«Viitorul urechii se joacă în copilărie», spunea un cunoscut orelist, de aceea o atenție deosebită va trebui acordată copiilor, care fac otite. Există mai multe forme de otită. Otita seroasă (cu lichid seros, nepurulent, are o evoluție foarte trenantă, și în condițiile în care pacientul nu este atent diagnosticat, ajunge surd, și nu știe din ce cauză"***, sînt de părere medicii ORL-iști. Ei spun că urmarea netratării sau a unei tratări incorecte este hipoacuzia, care poate să evolueze pînă la surditate. Infecția pleacă, de obicei, de la nivelul urechii medii și poate să pătrundă și să distrugă progresiv structurile urechii interne, dar poate să ajungă și să determine complicații depășind osul craniului.

Copiii cu probleme de auz stau, de regulă, în prima bancă

Părinții trebuie să se adreseze medicului cît mai devreme din momentul în care copilul nu mai aude bine. Învățătorii să solicite medicul pentru examenul oftalmologic și auditiv al copiilor din primele bănci, pentru că, de multe ori, aceștia avînd un auz slab, vin în fața clasei. Sînt astfel șanse de a descoperi hipoacuzicii. Odată constatată o hipoacuzie sau chiar o surditate, se va lua legătura cu o clinică universitară unde există posibilitatea de a se acorda un tratament sau măcar sfaturi pentru acești bolnavi. Afecțiunile evidente, supurațiile sau alte defecte - de vorbire, malformative - pe care le prezintă copiii sau tinerii vor trebui urmărite îndeaproape, în sensul că, dacă ele nu se rezolvă de către medicul de familie, trebuie dirijate către medicul specialist. **(Cristina PETRACHE)**

Aparatele auditive pot fi incluse și în ramele ochelarilor

■ *prețul lor variază de la 1,3 la 6 milioane lei* ■ *de asemenea, medicamentele sînt foarte scumpe, costul unui singur antibiotic depășind o sută de mii de lei* ■

Afecțiunile infecțioase și inflamatorii din sfera ORL trebuie tratate corespunzător și la timp pentru a nu permite apariția eventualelor complicații sau cronicizarea. ***"Pînă în 1990, cînd gama de antibiotice era redusă, aveam de-a face cu o serie de complicații ale acestor afecțiuni. Deosebirea între rezultatele tratamentului de la noi și cel din țările dezvoltate era destul de mare. Astfel, specialiștii străini înregistrau, într-o perioadă de 10 ani, 3-4 complicații, în timp ce la noi numărul lor era de 15 ori mai mare. În ultimii opt ani, însă, dispunem de o gamă mai largă de antibiotice, ceea ce a făcut posibil scăderea numărului unor astfel de complicații"***, ne-a relatat ***prof. dr. Vasile Costinescu,*** șeful Clinicii ORL a Spitalului "Sf. Spiridon". Singura problemă care se pune este prețul de cost ridicat al unor astfel de antibiotice. Dacă nu se eliberează în regim compensat, puține persoane pot să le achiziționeze, avînd în vedere că valoarea unui flacon depășeste, frecvent, suma de 100.000 lei. Referitor la persoanele cu diverse grade de hipoacuzie, ele pot să scape de acest handicap cu ajutorul protezelor auditive sau al implantului cohlear (acesta din urmă aplicat în cazul surdității totale). În România, protezele auditive sînt produse în colaborare cu firma Siemens în șase orașe. Prețul lor variază (funcție de puterea de amplificare, selector etc.) de la 1,3 la 1,8 milioane lei. Este vorba de protezele auditive retroauriculare (puse după ureche), în timp ce protezele intraauriculare (ce se introduc direct în conductul auditiv) sînt importate și ajung să coste 4-6 milioane lei. ***"Pînă acum cîțiva ani, aceste proteze se dădeau gratuit; astăzi, cei care au nevoie trebuie să și le cumpere. La laboratorul nostru de audiometrie, este un vraf de dosare ale persoanelor cu hipoacuzie care au nevoie de proteze. În multe țări din Europa s-au format asociații de persoane cu handicap auditiv și acestea primesc fonduri de la stat. La noi nu s-a reușit să se organizeze astfel de asociații și oricum statul nu le poate finanța pentru că nu are bani"***, ne-a spus prof. dr. Costinescu. Protezele auditive au devenit, în ultimii ani, foarte performante. Au încorporate microprocesor, sînt programabile pe calculator, putînd fi realizate pentru fiecare persoană în parte, funcție de gradul ei de hipoacuzie. De asemenea, au diverse forme și mărimi, ajungînd să fie incluse și în rama de ochelari. Persoanele cu surditate totală, deci care nu au nici un rest auditiv, dar calea de transmisie a sunetelor de la urechea internă la scoarța cerebrală este bună, își pot recăpăta auzul cu ajutorul implantului cohlear. **(D. FECHET)**

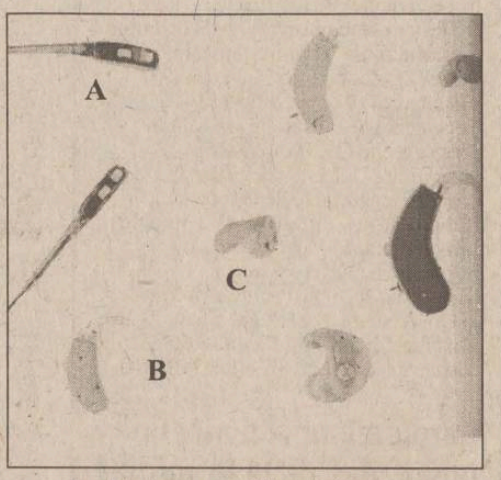

A - Proteze auditive introduse în ochelari; B - Proteze puse după ureche; C - Proteze introduse direct în conductul auditiv

---

Anumite boli ale mamei, în timpul sarcinii, pot provoca surzenia fătului

Cele mai frecvente maladii din sfera ORL la copii sînt afecțiunile infecțioase și inflamatorii ale faringelui și urechii. De obicei, spun specialiștii, afecțiunile urechii sînt generate de cele ale faringelui. Frecvența mai mare a unor astfel de afecțiuni se explică prin faptul că țesutul limfatic din faringe, reprezentat prin amigdalele palatine (vizibile la o simplă privire în gura deschisă) și amigdala faringiană (situată în spatele nasului), este mai bine dezvoltat la copii decît la adulți. Orice inflamație a sa generează amigdalita acută sau adenoidita (inflamația amigdalei faringiene) și, secundar, pot să apară infecții ale urechii și ale căilor respiratorii inferioare (laringe, trahee, bronhii, plămîni). ***"Astfel, tratamentul corespunzător al inflamațiilor și infecțiilor faringelui trebuie să se facă din timp, pentru a preîntîmpina cronicizarea și apariția eventualelor complicații"***, ne-a spus ***prof. dr. Vasile Costinescu,*** șeful Clinicii ORL a Spitalului "Sf. Spiridon". În ceea ce privește pierderea auzului, numărul copiilor cu hipoacuzie este mult mai mic decît cel al adulților (s-a estimat un procent de 2-3% la copii față de 10-12% la adulți). ***"Surzenia la copii poate fi congenitală sau dobîndită"***, a precizat prof. dr. Costinescu. Factori genetici, anumite boli ale mamei în timpul sarcinii (rubeola, gripa netratată) etc. pot provoca hipoacuzia fătului. De asemenea, diversele traumatisme obstetricale din timpul unei nașteri laborioase, infecțiile faringiene de după naștere pot avea ca rezultat pierderea auzului copilului. Problematic în acest caz este faptul că un copil nu are limbajul bine format, ceea ce face ca hipoacuzia să fie însoțită și de tulburări de vorbire. De aceea, este importantă depistarea precoce a surzeniei la copil pentru că, punîndu-i o proteză auditivă, se poate face reinserția socială a acestuia. Alte afecțiuni întîlnite mai des, în ultimii ani, la copii, sînt tumorile de natură malignă și alergia căilor respiratorii, aceasta din urmă explicabilă, într-o oarecare măsură, prin scăderea imunității organismului și poluarea atmosferei. **(Dana FECHET)**

Relația psiholog-pacient se bazează pe încredere

Pentru persoanele cu tulburări de auz ce urmează să fie supuse unor intervenții chirurgicale este foarte important, spun specialiștii, să li se explice toate etapele operației al căror personaj central vor deveni. ***"Foarte important, în asemenea cazuri, este ca pacientul să conștientizeze că intervenția chirurgicală este absolut necesară. Și aici intervine psihologul. El trebuie să pregătească din punct de vedere psihic bolnavul, să-l ajute să se împace cu ideea că va fi operat. Relația psiholog-pacient nu trebuie să fie una formală, ea trebuie să fie una umană și să se bazeze pe încredere. Psihologul trebuie să aibă răbdarea și înțelepciunea de a pune în evidență efectele benefice ale actului terapeutic, dar, în același timp, să pregătească terenul în cazul unor posibile efecte secundare"***, susține ***psiholog Ilie Călugăru*** de la Spitalul de Psihiatrie "Socola". Aceasta este însă doar prima etapă, pentru că rolul psihologului nu s-a încheiat. După efectuarea intervenției chirurgicale și după ce pacientul își revine de pe urma anesteziei, psihoterapia acestuia continuă. În cazul în care este vorba de un aparat auditiv, psihologul trebuie să-l ajute să-l accepte și să se obișnuiască cu acesta. De asemenea, dacă postoperator rămîn sechele, unele putînd fi chiar severe, este foarte important să se găsească cele mai înțelepte soluții pentru ca bolnavul să depășească cît mai ușor momentul. ***"În aceste situații, de un real folos se dovedește a fi terapia cognitiv-comportamentală, și ea constă în discuții repetate cu pacientul pentru a-l ajuta să accepte situația. Nu lipsită de importanță este terapia de grup; pacientul este introdus într-un colectiv de persoane ce au suferit intervenții chirurgicale similare, cu rezultate asemănătoare, dar care au reușit să depășească traumele, în special psihice"***, a mai adăugat psiholog Ilie Călugăru. **(M.C.)**

Psiholog Ilie Călugăru, de la Spitalul de Psihiatrie "Socola"

Implantul cohlear, singura șansă pentru zece mii de români de a mai auzi vreodată

Medicina ultimului deceniu are posibilitatea să ajute persoanele cu surditate totală prin implantul cohlear. Pentru jumătate dintre acestea, un implant cohlear le-ar putea reda auzul, crede prof. dr. Dan Mîrțu, șeful Clinicii ORL de la Spitalul de Recuperare.

Surditatea apare ca urmare a ștergerii de pe scoarța cerebrală a informațiilor auditive

"Dacă persoana, chiar adultă fiind, depășește șase luni de cînd și-a pierdut auzul și pînă la intervenția de implant cohlear, această capacitate nu îi mai poate fi recuperată", a menționat ***prof. Mîrțu,*** care a explicat că, în acest caz, bolnavul își pierde auzul datorită ștergerii de la nivelul centrilor superiori, de la nivelul scoarței cerebrale, a informațiilor auditive. ***"Ca semnele pe nisip care se șterg la bătaia vîntului, datorită neimpregnării cu semnal a ariilor respective. Acum cîteva luni, o bolnavă era disperată, plîngea și ne ruga să facem ceva ca să îi redăm auzul. Dintr-odată, toată lumea aceasta sonoră dispare și omul poate să facă și o depresie psihică. Cred că deja pentru această bolnavă timpul s-a scurs și la ora actuală nu știu dacă se mai poate face ceva pentru ea"***, au povestit medicii de la Spitalul de Recuperare. Aceștia au mai precizat că nu se pierd atît amintirile sonore, ci căile care se formează de la nerv către creier și care, în lipsa impulsurilor nervoase, sînt deformate, dacă nu sînt utilizate un timp. ***"Creierul este foarte plastic și calea aceasta care nu mai este folosită este ocupată de alt stimul, încît, practic, stimulul sonor nu își mai găsește drum la creier. Este ca o cărare, care nefiind umblată, se acoperă de buruieni"***, a subliniat șeful Clinicii ORL de la Spitalul de Recuperare.

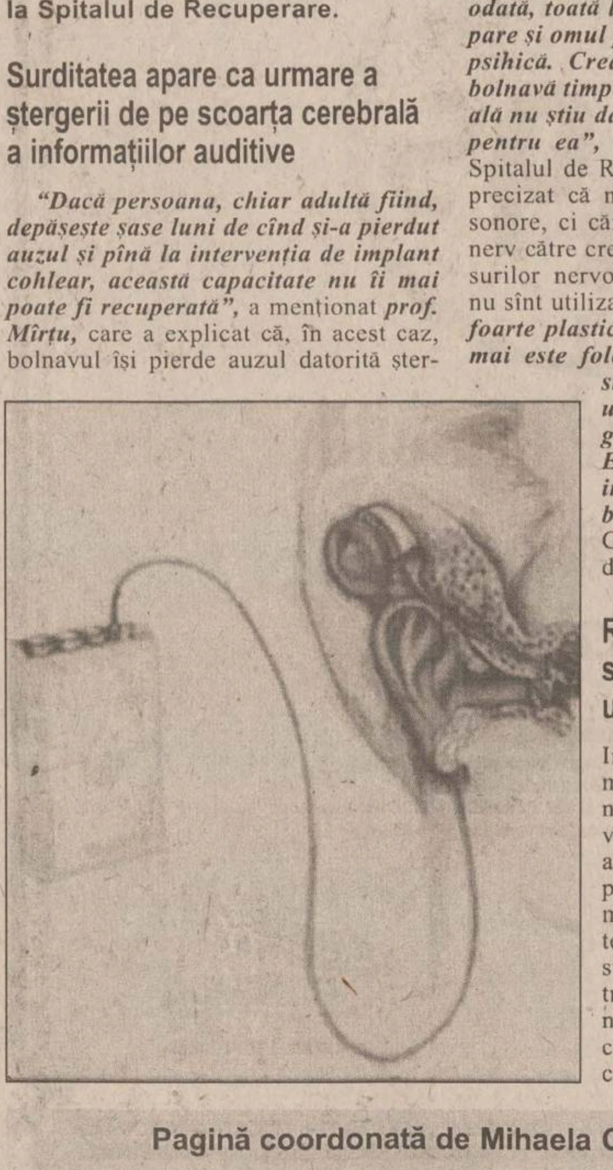

Robocop s-ar putea să devină realitate, în următoarele decenii

Implantul cohlear este o modalitate de a implanta la nivelul cohleii, în vecinătatea nervului auditiv, a unui complex de electrozi, prin care sunetul, transformat printr-un complicat sistem de procesare, ajunge sub formă de impulsuri electrice care se transmit pe nervul auditiv, și de aici la creier, existînd posibilitatea ca persoana să audă, să vorbească și chiar să cînte. ***"Este formidabil că ministrul Culturii, Ion Caramitru, vrea 37 miliarde de dolari pentru festivalul de muzică «George Enescu». Sigur că este splendid să te delectezi în compania unor muzicieni de certă valoare, dar în România există circa 200.000 de hipoacuzici, care nu vor auzi bine aceste concerte, dacă vor fi transmise pe canalele de radioteleviziune, și alți 20.000 care nici nu vor ști de ele, pentru că au surditate totală. Ce minunat ar fi ca nu toți cei 20.000 de bolnavi, pentru că mulți dintre ei și-au pierdut deja capacitatea de recuperare, dar măcar 10.000 dintre ei - care este capacitatea unui stadion de oameni veniți să asculte muzică bună - să poată să fie redați societății. Un efort financiar în acest sens nu cred că este prea mare"***, este de părere prof. dr. Dan Mîrțu. Pentru ca acești bolnavi să își recapete auzul ar avea nevoie de circa 40.000 de mărci fiecare, pentru a-și plăti implantul. Transmiterea semnalului electric, cu ajutorul implantului, face ca sunetul pe care îl aude bolnavul să fie modificat, să fie altul decît cel pe care îl auzim noi. Așa încît, sunetele pe care le percepe un bolnav cu un astfel de aparat sînt modificate, dar prin reeducare, care durează cîteva luni, persoanele pot să se adapteze la noile sunete. Medicii de la Spitalul de Recuperare spun că în țările dezvoltate s-a depășit deja această fază, a implantului cohlear, și s-a ajuns la introducerea de electrozi în creier, la nivelul nucleilor din bulbul rahidian. În urmă cu un an și jumătate erau 22 de implanturi cerebrale făcute în toată lumea, din care numai șase în Europa, la Freiburg, iar restul în SUA. ***"În următoarele decenii, Robocop s-ar putea să devină o realitate"***, crede prof. Dan Mîrțu. El a mai precizat că implantul este destul de scump, dar într-o fază de început un centru de implant cohlear în România ar putea obține ajutorul unor societăți din afara țării, care ar putea suporta parte din prețul implantului. **(Cristina PETRACHE)**

Un tînăr hipoacuzic a fost la un pas de a fi angajat de firma "Microsoft"

■ *cu toate acestea, numărul celor ce reușesc să facă o facultate este extrem de redus* ■ *în schimb, pentru anumite meserii, surzii sînt cei mai potriviți salariați* ■

Deși sînt integrați în categoria de persoane cu handicap, din punct de vedere al reglementărilor în vigoare, aceștia sînt considerați oameni normali. Ei nu au nici o facilitate deosebită, nu au scutire de impozit pe salariu, nu au dreptul la gratuități ca celelalte categorii de persoane cu handicap. Singurul lucru care-i ajută este învățămîntul special conceput pentru ei. În școlile pentru surzi se învață, însă, de obicei, doar o meserie simplă, deși sînt foarte multe domenii de activitate în care hipoacuzicii pot excela. Un număr redus de surzi reușesc să facă o facultate, aceasta nu din cauză că nu ar fi capabili intelectual, ci din cauză că învățămîntul superior de la noi nu este pus la punct pentru a oferi condițiile necesare adaptării unei persoane cu handicap. În urmă cu trei ani însă, un absolvent hipoacuzic de "Automatizări și Calculatoare" a fost la un pas de angajare la firma americană ***"Microsoft".*** La școala profesională din Iași, surzii se pregătesc pentru a deveni tîmplari, lăcătuși, zugravi, cofetari-patiseri și croitori. Sînt persoane extrem de conștiincioase iar conducerile unităților la care se angajează au numai cuvinte de laudă la adresa lor. La SC "Moldomobila", de exemplu, lucrează cîteva zeci de hipoacuzici. Specialiștii pun conștiinciozitatea extremă a acestora pe seama handicapului. Meseriile cu elemente repetitive nu-i plictisesc, și nici un zgomot din mediul înconjurător nu-i distrage de la muncă. Calculatorul ar fi un mare progres pentru surzi. Aici nu este nevoie decît de o minte organizată și de o vedere bună. Din această cauză, de doi ani, Școala profesională din Iași are și două clase de liceu de informatică. Primii absolvenți surzi cu studii medii pentru calculatoare își vor da bacalaureatul în anul 2000. În viața de familie, surzii sînt cupluri stabile cu mare grijă față de copii. ***"Am crescut doi copii. Foarte greu. Gîndiți-vă că nu puteam să-i aud atunci cînd plîngeau. Nu puteam să-i las singuri într-o cameră să doarmă, pentru că nu-mi dădeam seama cînd se trezesc. Pînă pe la vîrsta de patru ani, ori eu, ori soțul, eram permanent cu copiii. Ochii ne arătau cînd copilul avea nevoie de ceva"***, ne-a explicat ***Mariana Belu*** (37 ani), mamă hipoacuzică. Practic, un astfel de părinte muncește dublu față de unul care își poate și auzi copilul. Comunicarea este principala lor problemă. Abia după ani buni de școală învață să citească pe buze și să-și depășească astfel handicapul. Munca susținută, capacitatea maximă de concentare, dar și seriozitatea fac din surzi categoria de persoane cu handicap care se integrează cel mai ușor în societate. **(Dana PAVEL)**

Muzica zgomotoasă, ascultată la căști, poate duce la surzenie

■ *în plus, psihologii susțin că sunetele pătrund în organism nu numai prin intermediul nervului auditiv, ci și prin piele, mușchi, oase și articulații*

Specialiștii susțin că acțiunea zgomotului asupra organismului uman este deosebit de complexă. ***"Zgomotul pătrunde în organism nu numai pe calea nervului auditiv, ci și prin piele, mușchi, oase și articulații. Vinovat de această acțiune este sistemul nervos central"***, ne-a declarat ***Florentina Căuia,*** psiholog la Policlinica pentru Elevi și Studenți. Ca urmare, apar tulburări ale organelor interne. Astfel, persoanele care lucrează în medii zgomotoase, chiar dacă sînt dotate cu căști de protecție fonică, pot prezenta puls accelerat și tensiune arterială mărită. La fel ca și aparatul cardiovascular, și cel respirator poate fi influențat negativ. Persoana în cauză respiră mai greu și are senzația de sufocare. Aparatul digestiv este și el afectat de zgomote, mai precis acestea determină inhibarea secreției gastrice și intestinale. La rîndul său, scoarța cerebrală reacționează negativ la zgomote prin scăderea atenției, apariția insomniei și a oboselii rapide. Influența îndelungată a zgomotului poate duce astfel la apariția nevrozelor, hipertensiunii arteriale, dar și a gastritei, ulcerului gastric și duodenal. În plus, pe fondul zgomotelor pot apărea colitele, diabetul și hipertiroidismul. ***"Capacitatea de muncă scade, mai ales cea legată de munca intelectuală, apar durerile de cap, amețeli și stare de nervozitate"***, a adăugat psiholog Căuia. Aceasta a atenționat că tinerii care ascultă mult timp muzică la căști se pot trezi cu scăderi ale auzului. Practic, direct din căști, sunetele muzicale reprezintă o traumă pentru urechea internă și pot afecta nervul auditiv. Astfel, este de preferat ca ascultarea în căști să nu se facă în fiecare zi și nu pe perioade lungi, care depășesc cîteva ore. **(Laura HUSARU)**

Pagină coordonată de Mihaela CĂNĂNĂU

O convorbire telefonică explozivă

Continuare din pagina 1A

■ **Vitan: Bun, asta am înțeles. Dar, cînd mă întorc din concediu, o să vă deranjez.**

■ Toarbă: Eu vă aștept, oricum.

■ **Vitan: Dar, pînă atunci, cînd mă întorc în Iași, eu vă cer să vă dati demisia. Asta consider eu. Vă rog să sunati la Ministerul de Interne, și îmi pare rău că dl Dejeu este în concediu... Luati legătura cu dl general Zaharia și-i raportati că eu vă cer să vă dati demisia. În aceste conditii, între noi nu există colaborare.**

■ Toarbă: Da, este părerea dv. Colaborarea nu se poate face decît în limitele legii, nu în afara ei.

■ **Vitan: Ăăă, eu nu am cerut niciodată în afara legii...**

■ Toarbă: Din moment ce dv. îmi cereți socoteală pentru că îl cercetez pe Coșerariu, fără să vă cer aprobare să îl cercetez, dv. ați încălcat prevederile legii.

■ **Vitan: Este inadmisibil, ca prefectul județului să-l caute pe comandantul Poliției și să nu dea de el.**

■ Toarbă: Nu, nu, nu. Din discuția noastră anterioară, în 10 minute mi-ați vorbit de asta. În rest, mi-ați vorbit numai de Coșerariu și eu v-am explicat clar. Din moment ce dv. mă căutați ca să-mi cereți socoteală pentru Coșerariu, este normal să nu mă găsiți.

■ **Vitan: V-am cerut eu să nu respectați legea, să nu acționați?**

■ Toarbă: Nu, mi-ati cerut socoteală de ce îl cercetez. Prima dată joi, la orele 17:30, iar după aceea, vineri seară.

■ **Vitan: Da, pentru că este o situație mai deosebită.**

■ Toarbă: Nu este nici o situatie mai deosebită. Este un administrator de societate comercială care este cercetat. Nu-l cercetează nimeni pentru calitatea lui de ziarist. Nu i-a reproșat nimeni nici un articol.

■ **Vitan: Asta-i părerea matale, nu și a mea.**

■ Toarbă: Păi, este și normal. Fiecare cu părerea lui, mai mult sau mai puțin corectă.

■ **Vitan: Bun, deci asta este, dl. colonel.**

■ Toarbă: Da, domnule prefect.

■ **Vitan: Eu, cînd am auzit de declarațiile dv. din "Monitorul", că am făcut presiuni...**

■ Toarbă: Păi, este si normal. Nu dv. mi-ati cerut socoteală pentru ce îl cercetez?

■ **Vitan: Păi da.**

■ Toarbă: Păi, asta nu este imixtiune în treburile Politiei?

■ **Vitan: Dom'le, eu nu, ăăă, eu...**

■ Toarbă: Domnu' prefect, în activitatea de Poliție politica se oprește la intrare. Noi nu facem decît o politică. Aceea a legii, și mai presus de lege nu este nimeni.

■ **Vitan: Domnu' colonel, eu nu ți-am spus ce să faci și cum să faci.**

■ Toarbă: Dv. probabil, ati uitat si faptul că mi-ati cerut să intervin si la "Juventus", în cazul "Orizont" (este vorba de evacuarea societătii Juventus din hotelul Orizont de către fantomatica Fundatie de Tineret Iași, sustinută de Mihail Vlasov, n.r.)? Si, din păcate pentru dv., atunci cînd am avut discutia aia, în birou era si un ziarist, care poate să certifice cuvînt cu cuvînt ceea ce mi-ați spus. Este o încălcare a legii, domnu' prefect, pentru că o ordonantă de repunere în situatia anterioară nu se poate emite de procuror, decît atunci cînd este începută urmărirea penală. Domnule prefect, era o ordonantă dată cu încălcarea legii!

Vitan: Degeaba încerci mata să insinuezi, am ajuns acum să fiu prieten și cu Ilaș...

Toarbă: Eu nu știu cu cine sînteți prieten și nici nu mă interesează.

Vitan: Eu n-am nici un interes, eu am interesul să fie ordine și să se respecte legea.

Toarbă: Eu trag concluzia că nu aveți interesul acesta, din moment ce v-ați purtat așa cum v-ați purtat cu mine și nu merit lucrul acesta.

Vitan: Domnu' colonel, nu te supăra. Cînd eu te caut și dumneata mă ignori, cînd te doare-n fund... Eu te-am căutat timp de 24 de ore și nu te-am găsit. Apoi, s-avem pardon...

Toarbă: Era și normal să nu mă găsiți, din moment ce dv. mă căutați în legătură cu Coșerariu. Pentru că nu știu dacă era lucrul cel mai important faptul acesta, cînd județul are, la ora actuală, alte probleme mult mai grave.

Vitan: Sigur că are, le știu la fel de bine, n-aveți nici o grijă... Din acest moment, am retras avizul pentru funcția de comandant pe care o dețineți.

Toarbă: Este dreptul dv., conform legii de funcționare și organizare a Poliției Române.

Ce spun alți prefecți

Prezentăm în continuare opiniile a doi prefecți din partide aflate în coaliția de guvernare - unul dintre ei chiar coleg de partid cu prefectul Florin Vitan - despre relațiile pe care, potrivit legii, un reprezentant al guvernului în teritoriu trebuie să le aibă cu șeful poliției locale. Atît prefectul de Brașov cît cel de Cluj, apreciază că, în nici o situație un prefect nu trebuie să se amestece în problemele de serviciu ale șefului Poliției județene. Relațiile dintre prefect și comandantul Poliției sînt, potrivit legii, de colaborare și nu de subordonare.

"Nici nu se pune problema unei subordonări a șefului Poliției față de prefect"

Prefectul Brașovului, ***Ion Opriș*** (PD), spune că, prin natura funcției, orice prefect ar trebui să dorească aflarea adevărului, indiferent de persoana care a intrat în vizorul Poliției. ***"Dacă, prin absurd, el intervine asupra desfășurării anchetei, pentru a o influența, adevărul nu mai are cum să iasă la lumină"***, explică el. Pe de altă parte, argumentează Ion Opriș, prefectul nu are mandat să influențeze modul în care Poliția verifică o anumită cauză, singurul său tip de relație cu comandantul Poliției județene fiind cea de colaborare. În concluzie, declară prefectul Brașovului, nici nu se pune problema unei subordonări a șefului Poliției față de prefect. **(Simona URIAN, "Monitorul de Brașov")**

"În cazul în care se amestecă în problemele de serviciu ale Poliției, prefectul intră în zona penalului"

Prefectul județului Cluj, *Alexandru Fărcaș* (PNȚ-CD), susține că atitudinea prefectului de Iași este una cu totul nepotrivită. ***"Eu îl cunosc și nu-mi pot explica un asemenea comportament"***, a declarat Alexandru Fărcaș, precizînd că ***"intervențiile în acțiunile desfășurate de serviciile descentralizate ale Guvernului nu intră în competența prefecturilor. Aceste instituții ar trebui să se afle într-o relație de colaborare, de pe o poziție de superioritate a Prefecturii, care nu are însă dreptul să se amestece în problemele de serviciu. În cazul poliției - organ descentralizat al Ministerului de Interne - prefectul trebuie să se mulțumească să aștepte raportul final fără a putea solicita vreo comunicare pe parcursul investigațiilor". "În cazul în care se amestecă, prefectul intră în zona penalului săvîrșind un abuz de putere și poate fi pedepsit"***, susține Alexandru Fărcaș. Prefectul de Cluj spune că o concluzie defavorabilă a cercetărilor desfășurate într-o asemenea situație de către Procuratură sau Departamentul de Administrație Locală, poate duce la sancțiuni sub formă de mustrare în cazul unor acțiuni mărunte sau se poate concretiza cu demiterea dacă se constată că inițiativa are amploare. ***"Nu cred că în Iași se va ajunge la soluția eliberării din funcție pentru că mi se pare că ceva nu este limpede în toată treaba asta. Eu mă pun în locul prefectului de acolo și nu aș face în nici o situație așa ceva. Este o acțiune cu totul absurdă"***, încheie prefectul Alexandru Fărcaș. **(Laura MORAR, "Monitorul de Cluj")**

Vitan cere public demisia șefului Poliției Județene

Plecînd de la "cazul Coșerariu", prefectul Vitan cere demisia șefului Poliției. Într-un fax trimis ieri redacției și semnat de consilierul prefectului, Lucian Dîrdală, se arată că "afirmația potrivit căreia Prefectul i-ar fi telefonat colonelului Ion Toarbă, șeful Inspectoratului Județean de Poliție, pentru a-l întreba «cum își permite să-l ancheteze pe Coșerariu» (citat din Monitorul) este falsă". În același comunicat se precizează că în cursul respectivei convorbiri telefonice, "exercitîndu-și atribuțiile legale care includ coordonarea unor servicii descentralizate ale ministerelor, Prefectul i-a cerut șefului IJP să acționeze exclusiv în limitele cadrului legal". Cererea prefectului este inutilă. După această logică, fiecare prefect ar trebui să-l sune în fiecare zi pe fiecare comandant de poliție județeană pentru a-i aminti "să acționeze exclusiv în limitele cadrului legal".

Deci, printr-un comunicat oficial, prefectul dezminte că ar fi cerut socoteală comandantului Poliției privind ancheta. Cît adevăr se află însă în acest comunicat? "Monitorul" se află în posesia unei înregistrări, obținute prin mijloace specifice presei, a convorbirii telefonice care a avut loc ieri dimineață, începînd cu orele 11,30, între prefectul Vitan și șeful Poliției. După toate aparențele, abia în timpul acestei discuți prefectul Vitan s-a hotărît să ceară demisia colonelului Toarbă.

În cursul convorbirii însă, prefectul are o cu totul altă poziție decît cea exprimată în comunicatul oficial. El recunoaște, răspunzînd la trei întrebări diferite puse de colonelul Toarbă, că a arătat un interes neobișnuit față de măsurile pe care Poliția intenționează să le ia în "cazul Coșerariu", pe motiv că "este o situație mai deosebită".

Cînd minte prefectul Vitan și cînd spune adevărul?

În cadrul aceleiași discuții telefonice, ***Florin Vitan*** cere imperativ demisia șefului Poliției: ***"Eu vă cer să vă dați demisia. Asta consider eu. Vă rog să anunțați Ministerul de Interne, și îmi pare rău că dl. Dejeu este în concediu... Luați legătura cu dl. general Zaharia și raportați că eu vă cer să vă dați demisia. În aceste condiții, între noi nu există colaborare"***. De altfel, replica prin care prefectul încheie convorbirea telefonică pe care a avut-o cu colonelul Toarbă tot la demisie se referă: ***"Din acest moment, am retras avizul pentru funcția de comandant pe care o dețineți"***.

Motivele invocate de Vitan pentru a cere demisia șefului Poliției Județului Iași

În comunicatul oficial semnat de consilierul prefectului sînt aduse în discuție două motive: în primul rînd că ***"atitudinea domnului colonel Toarbă în gestionarea acestui caz (cercetările asupra lui Coșerariu - n.r.) a fost incorectă"***, iar în al doilea rînd că ***"șeful IJP nu ar trebui să devină o vedetă de presă"***. Nici unul dintre cele două argumente nu stă în picioare. Ce înseamnă ***"atitudine incorectă"?*** Față de cine a avut o "atitudine incorectă" colonelul Toarbă? Analizînd faptele, putem deduce că șeful Poliției ar purta o singură "vină": aceea de a fi dezvăluit că prefectul, depășindu-și atribuțiile, i-a cerut socoteală în cazul cercetărilor demarate împotriva unui om de afaceri ieșean. ***"Eu, pentru declarațiile matale din presă - am să-i spun și consilierului meu, Lucian Dîrdală - îți cer demisia. Matale, cu declarațiile astea, mai încet, mai încet..."***.

În ceea ce privește cea de-a doua acuzație, potrivit căreia ***"șeful IJP nu ar trebui să devină o vedetă de presă"***, comentariile sînt de prisos.

"Eu mi-am făcut datoria de șef al Poliției. Prefectul, potrivit legii, poate să-mi retragă avizul din funcția de comandant al Poliției, nu să-mi impună să-mi dau demisia. Asta o poate face doar Ministerul de Interne, iar demisia pot să mi-o dau doar din proprie inițiativă", ne-a declarat comandantul Poliției Județului Iași, colonelul Ion Toarbă, în legătură cu cererea prefectului. **(Mădălina LUCA)**

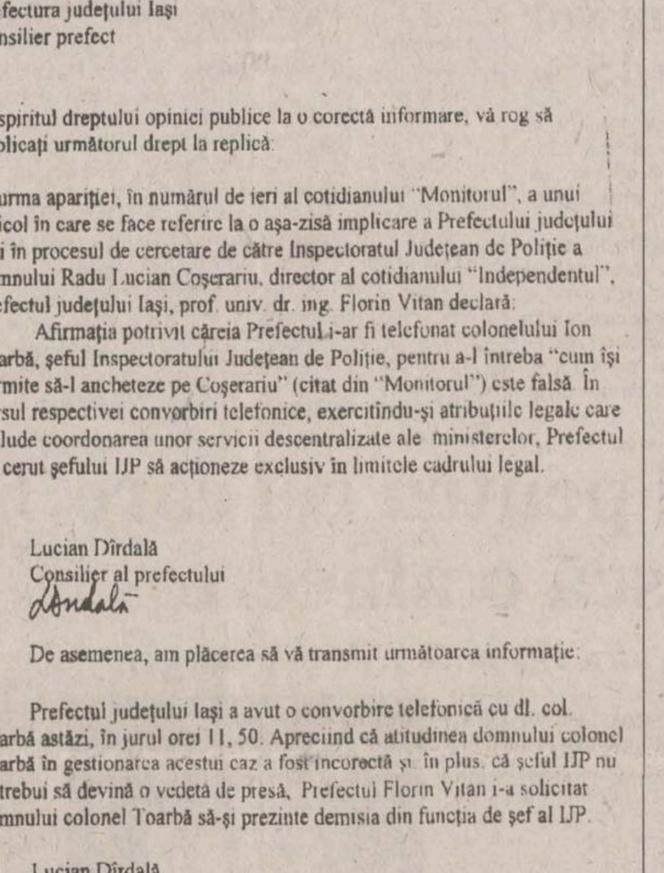

Prefectura județului Iași
Consilier prefect

În spiritul dreptului opiniei publice la o corectă informare, vă rog să publicați următorul drept la replică:

În urma apariției, în numărul de ieri al cotidianului "Monitorul", a unui articol în care se face referire la o așa-zisă implicare a Prefectului județului Iași în procesul de cercetare de către Inspectoratul Județean de Poliție a domnului Radu Lucian Coșerariu, director al cotidianului "Independentul", Prefectul județului Iași, prof. univ. dr. ing. Florin Vitan declară:

Afirmația potrivit căreia Prefectul i-ar fi telefonat colonelului Ion Toarbă, șeful Inspectoratului Județean de Poliție, pentru a-l întreba "cum își permite să-l ancheteze pe Coșerariu" (citat din "Monitorul") este falsă. În cursul respectivei convorbiri telefonice, exercitîndu-și atribuțiile legale care include coordonarea unor servicii descentralizate ale ministerelor, Prefectul i-a cerut șefului IJP să acționeze exclusiv în limitele cadrului legal.

Lucian Dîrdală
Consilier al prefectului
Dîrdală

De asemenea, am plăcerea să vă transmit următoarea informație:

Prefectul județului Iași a avut o convorbire telefonică cu dl. col. Toarbă astăzi, în jurul orei 11, 50. Apreciind că atitudinea domnului colonel Toarbă în gestionarea acestui caz a fost incorectă și în plus, că șeful IJP nu ar trebui să devină o vedetă de presă, Prefectul Florin Vitan i-a solicitat domnului colonel Toarbă să-și prezinte demisia din funcția de șef al IJP.

Lucian Dîrdală

Facsimil după comunicatul oficial prin care consilierul prefectului, Lucian Dîrdală, dezminte că prefectul Vitan i-ar fi cerut socoteală șefului Poliției în privința anchetei asupra patronului Radu Coșerariu. Prin afirmațiile pe care le-a făcut însă în timpul discuției cu colonelul Toarbă, prefectul Vitan a recunoscut, de fapt, că informația publicată de "Monitorul" este exactă. În același facsimil sînt prezentate și motivele oficiale pe care Vitan le invocă atunci cînd cere demisia prefectului

Ce spun legile

Despre numirea și eliberarea din funcție a comandantului poliției și despre raporturile dintre acesta și prefect

■ Directorul general al Directiei generale de poliție a municipiului București, precum și șefii inspectoratelor de poliție ale județelor ***se numesc și se eliberează din funcție prin ordin de către ministrul de interne, cu avizul prefectului.*** (Art. 9 din Legea nr. 26/1994 privind organizarea și funcționarea Poliției Române)

■ Șefii organelor locale ale poliției au obligația să informeze periodic sau la cerere pe prefecți și primari despre ***starea infracțională, măsurile luate pentru prevenirea și descoperirea infracțiunilor, menținerea ordinii și liniștii publice, asigurarea pazei*** și solicită sprijinul administrației publice în legatură cu măsurile ce se impun în unitatea administrativ - teritorială pentru aplicarea și respectarea legilor, decretelor, hotăririlor și ordonanțelor Guvernului. (Art. 47 din Legea nr. 26/1994)

■ Informațiile cu caracter confidențial, care sînt deținute de personalul poliției, trebuie ținute secret, în afara cazului ***cînd îndatoririle funcției sau nevoile justiției impun dezvăluirea lor***. (Art. 48 din Legea nr. 26/1994)

Despre relațiile dintre prefect și serviciile publice descentralizate

■ Prefectul ***avizează*** numirea sau eliberarea din funcție a conducătorilor serviciilor publice descentralizate ale ministerelor și ale celorlalte organe centrale din unitățile administrativ-teritoriale (Art. 110, litera c, din Legea 69/1991 privind administrația publică locală)

TVR
IAȘI

În fiecare dimineață, de la ora 10 pe programul I, o oră de producție a studioului de televiziune din Iași

De marți pînă vineri, EST-EXPRES, cu tot ceea ce se întîmplă în Moldova. Nu uitați să deschideți televizoarele de la **ora 10**. Este o oră de program pe care nu trebuie să o pierdeți.

Emisiunea EST-EXPRES de astăzi conține:

- **EXPRES** - Știri din actualitatea regională
- **FOCUS** - Poluarea în Moldova
- **VITRALII** - Calculatorul și muzica sec. XX - Festivalul internațional de muzică contemporană de la Bacău
- **LA PORȚILE DORULUI** - Rapsozi botoșeneni: Ilie Sotire și Constantin Negal
- **CONCURSUL EMISIUNII**

Ziarul care stă de vorbă cu oamenii
Monitorul

Pentru concursul de
Tehnoredactor reclame

sînt așteptați la sediul redacției, str. Smîrdan 5, et. 3, camera 14, următorii candidați:

Ciprian Cazacu
Doina Panainte
Ioan-Iulian Solomon

Concursul va avea loc miercuri, 29 iulie, ora 15.00.

COPIERE
PIM SRL
Șos. Ștefan cel Mare nr. 11
LISTARE
FORMAT

COLOR	A4	A3
HÂRTIE SATINATĂ 90 g/mp	4000 LEI	8000 LEI
CARTON 160 g/mp	5000 LEI	9500 LEI
FOLIE RETROPROIECTOR	9000 LEI	
AUTOCOLANT TRANSPARENT	11000 LEI	22000 LEI
ALB NEGRU		
FOAIA COPIATĂ PE AMBELE FEȚE	300 LEI	600 LEI
FOAIA COPIATĂ PE O FAȚĂ	200 LEI	400 LEI
COPIA CU HÂRTIA CLIENTULUI	100 LEI	200 LEI
LAMINARE	4000 LEI	8000 LEI

FOTOGRAFIERE DIGITALĂ 25000 LEI
SCANARE DIAPOZITIVE; FILME 2000 LEI/POZIȚIE
TEHNOREDACTARE 2500 LEI
LISTARE 500 LEI
IMPRIMĂRI TRICOURI 15000 LEI
PRELUCRARE GRAFICĂ DESIGN 30000 LEI/ORĂ
SE ACORDĂ REDUCERI (FUNCȚIE DE COMANDĂ)

ORCHESTRA PROFESIONISTĂ "COMĂNIȚĂ MAXIM"

SEARĂ DE ROMANȚE, TANGOURI CELEBRE ȘI CAFÉ CONCERT

SPECTACOL ORGANIZAT ÎN COLABORARE CU RADIO TELEVIZIUNEA ROMÂNĂ

în fiecare joi, orele 20⁰⁰
Restaurantul Hotelului "UNIREA"

S.C. "FORTUNA - ARCU" S.A. IAȘI

organizează **licitație publică deschisă cu strigare**

pe data de **3 august 1998**, orele **16.00**, la sediul societății din **str. Arcu nr. 27, bl. L19,mezanin**, tel. **032-143207; 032-117036**, pentru **vînzarea cu plata în rate** a următoarelor spații comerciale:

Nr. crt.	Denumire magazin - adresa	Suprafața (mp)	Prețul de la care pornește licitația (mil. lei - fără TVA)
1.	Magazin 3 - Complex Mercur Pd. Roș	178,07	650
2.	Magazin 5 - Cartier Bularga, Bl. D6	177,00	349
3.	Magazin 6 - str. Hatman Sendrea, Bl. H3	90,84	159
4.	Magazin 18-B - Șos. Nicolina, Bl. 1011	231,20	419
5.	Magazin 19 - Cartier Dancu, Bl. X4	162,17	249

Caietul de sarcini poate fi procurat contra cost (100.000 lei) de la sediul societății, pe baza buletinului de identitate - pentru persoane fizice și pe baza unei împuterniciri din partea societății și a buletinului de identitate - pentru persoane juridice.

Documentația necesară participării la licitație este cuprinsă în caietul de sarcini și va fi depusă la sediul societății pînă la data de 03.08.1998, orele 14.00.

S.C. IASITEX S.A. - Iași, str. Primăverii nr. 2

organizează **licitație publică deschisă cu strigare**, conform prevederilor Ordonanței de urgentă a Guvernului nr. 88/1997, aprobată prin Legea nr. 44/1998 și Normele metodologice privind privatizarea societăților comerciale și vînzarea de active aprobate prin Hotărîrea Guvernului nr. 55/1998 pentru vînzarea următoarelor active:

Denumirea obiectivului	Obiectul de activitate	Adresa activului	Prețul de pornire (lei)
Hală preparatie tesătorie	conservare	Iași, str. V. Lupu nr. 78	3.066.775.800
Hală fabricatie țesătorie	conservare	Iași, str. V. Lupu nr. 78	7.106.942.700
Stație compresoare	conservare	Iași, str. V. Lupu nr. 78	381.664.800
Depozit carburanti	conservare	Iași, str. V. Lupu nr. 78	263.765.700
Casa pompelor	conservare	Iași, str. V. Lupu nr. 78	645.310.600
Rezervor 500 mc	conservare	Iași, str. V. Lupu nr. 78	571.041.900

La pretul de adjudecare se adaugă **TVA** suportată de către cumpărător.

Licitația va avea loc la data de **18.08.1998**, ora **14,00** la sediul societății. În caz de neadjudecare la prima sedință, se va organiza cea de a doua ședință a licitației la data de **24.08.1998**.

Dosarele de prezentare a activelor pot fi procurate contra cost, zilnic, de la sediul societății comerciale, între orele 8,00-16,00.

Alte relatii privind activele ce urmează a fi vîndute se pot obtine de la sediul SC IASITEX SA - Biroul Privatizare, telefon **032/136760**, interior **190**.

Pentru participarea la licitație, ofertanții vor depune la sediul societății, pînă în ziua licitației, ora 12,00, documentele prevăzute de legislatia în vigoare, precum și dovada achitării contravalorii dosarului de prezentare.

Participanții la licitație vor depune la casieria societății sau în contul nr. *40016120101O3*, deschis la *BRD - Sucursala Municipiului Iași*, taxa de participare de *2.000.000 lei/activ* și vor face dovada consemnării la dispozitia societății comerciale vînzătoare a garanției de **3%** din prețul de pornire al licitației.

Activele se compun din clădiri dezafectate de mijloace fixe, magazii, amenajări exterioare, căi de acces, platforme betonate, utilități electrice, termice, apă-canal.

Valoarea terenului aferent fiecărui activ este inclusă în prețul de pornire a licitației.

Monitorul
Financiar

NOUTĂȚI ECONOMICE

"Hanul Ancuței" a fost declasificat

O serie de unități turistice din județele Bacău, Neamț și Vrancea au fost sancționate de către reprezentanții Oficiului de Autorizare și Control în Turism (OACT) și ai Oficiilor Județene pentru Protecția Consumatorilor (OJPC), prin retragerea certificatelor de clasificare, se arată într-un comunicat al OACT. Reprezentanții OACT și OJPC au constatat deficiențe în ceea ce privește calitatea dotărilor și serviciilor oferite turiștilor, cît și încălcări ale legislației privitor la deținerea autorizațiilor legale de funcționare, a brevetelor de turism și vizarea periodică a certificatelor de clasificare. Printre unitățile sancționate se numără: hotelul și restaurantul Unirea din Focșani (Vrancea); motelul, căsuțele camping și barul de zi din Dărmănești (Bacău); motelul și restaurantul Hanul Ancuței din localitatea Tupilați (Neamț); motelul și restaurantul Soveja din localitatea Soveja (Vrancea); ferma agroturistică Ciobănaș din localitatea Asău (Bacău).

Petrom nu scumpește benzina

SNP Petrom se confruntă, în prezent, cu o reducere a consumurilor de produse petroliere și de gaze naturale, precum și cu situația nefavorabilă de pe piața internațională a petrolului, a declarat *Ion Gheorghe Popa* **(foto)**, directorul general executiv al SNP.

"Am estimat, din toate aceste cauze, o reducere a veniturilor SNP de circa 600 miliarde lei", a precizat Popa. Petrom, a adăugat Popa, nu va crește prețurile produselor petroliere. ***"O creștere a prețurilor este dictată de piață, iar în acest moment evoluția pieței nu ne permite modificarea prețurilor"***, a adăugat directorul general.

Petrom asigură întreaga producție de țiței din România, de circa 6,5 milioane tone anual, circa 40% din distribuția de benzină și motorină, precum și 30% din producția internă de gaze naturale.

Rezervă valutară de 3 miliarde dolari

Obiectivul BNR privind nivelul rezervei valutare, la sfîrșitul anului în curs, este de 3 miliarde dolari, a declarat *Mugur Isărescu*, guvernatorul BNR. ***"Ne menținem acest obiectiv de 3 miliarde dolari. Vom începe să cumpărăm mai multă valută de pe piață"***, a afirmat Isărescu. El a menționat că, potrivit ultimelor date, rezerva valutară este de aproape 2,6 miliarde dolari. Față de sfîrșitul lunii iunie, rezeva valutară a crescut cu aproximativ 200 milioane dolari. Isărescu a menționat că BNR continuă să cumpere de pe piața valutară mai multă valută decît vinde.

CEC trebuie să dea seama de creditele acordate

■ *MLPAT va acorda CEC sumele necesare reluării creditelor cu dobîndă subvenționată pentru locuințe, după prezentarea de către aceasta a situației folosirii creditelor din anii trecuți* ■ *la o săptămînă după ce ministerul primește raportul, creditele devin operaționale* ■

Ministerul Lucrărilor Publice și Amenajării Teritoriului (MLPAT) va acorda Casei de Economii și Consemnațiuni (CEC) sumele necesare reluării creditelor cu dobîndă subvenționată, numai dacă CEC va prezenta o situație clară asupra folosirii creditelor în anii trecuți - 1996 și 1997, a declarat, ieri, într-o conferință de presă, ***Nicolae Noica,*** ministrul Lucrărilor Publice și Amenajării Teritoriului.

Ministrul Noica a afirmat că instituția pe care o reprezintă va acorda subvențiile necesare pentru creditele de la CEC, numai după ce CEC va prezenta ***"cîte credite au fost acordate pentru construcția de locuințe, cîte pentru cumpărarea de locuințe și ce procent din sumele acordate au fost alocate tinerilor pînă în 35 de ani". "CEC a acordat, în perioada octombrie 1996-sfîrșitul anului 1997, credite cu dobîndă subvenționată în valoare totală de 600 miliarde lei, iar subvenția pe care MLPAT o va pentru această sumă este de 200 miliarde lei",*** a precizat Noica. Ministrul Lucrărilor Publice a adăugat că dacă Ministerul va primi, curînd, raportul situației folosirii creditelor din anii trecuți, atunci creditele cu dobîndă subvenționată acordate de CEC vor deveni operaționale de săptămîna viitoare.

Casa de Economii și Consemnațiuni a înaintat la Ministerul Lucrărilor Publice și Amenajării Teritoriului propunerile de sume pentru credite cu dobîndă subvenționată pentru construcția și achiziționarea de locuințe în acest an. CEC a propus alocarea a 18,9 miliarde lei, pentru creditele ce se vor acorda în acest an, ceea ce va permite Casei de Economii și Consemnațiuni să acorde, din fondurile proprii, credite în valoare de 400 miliarde lei. Pentru subvenționarea dobînzilor la creditele acordate în anii 1996 și 1997, și care se rambursează potrivit scadenței în acest an, CEC a solicitat 201,1 miliarde lei.

Legea bugetului de stat pe 1998 prevede acordarea cu prioritate a creditelor cu dobîndă subvenționată pentru construcția de locuințe. în acest sens, CEC a propus MLPAT ca, din suma de 400 miliarde lei, 70% să fie folosită pentru construcția, repararea și reabilitarea locuințelor proprietate personală, prioritare fiind cererile cetățenilor din zonele sinistrate, iar 30% să fie destinate construcției de locuințe.

Aproape 8000 de ieșeni vor credite cu dobînda de 15%

La Iași s-au acordat 380 de credite cu dobînda de 15% pe an pentru locuințe pînă acum. Suma împrumutată în anii anteriori (1996 și 1997) a fost de 19 miliarde lei. După cum ne-a precizat ***Maria Dolhăscu,*** directorul sucursalei ieșene CEC, pînă în luna iulie numărul ieșenilor care s-au înscris pe lista creditelor cu dobîndă redusă ajunsese la 7723. Dintre aceștia, circa 800 au solicitat credite pentru construcția sau repararea de locuințe. ***"Dacă avem în vedere prevederile legii bugetului de stat prin care se acordă credite preponderent pentru construcția de locuințe sau dacă cei mai mulți bani vor pleca spre zonele sinistrate, cred că anul acesta vom acorda foarte puține credite. În plus, pentru construcții este nevoie de mai mulți bani decît pentru cumpărarea unui apartament"***, a adăugat Maria Dolhăscu. **(M.M.)**

Romeo Zamisnicu (stînga) a predat ștafeta fostului director tehnic, Ioan Costin

Rotație de directori la "Unirea" Iași

Societatea comercială "Unirea" SA Iași, una dintre cele mai mari fabrici de ulei din țară are, începînd cu această săptămînă, un nou președinte director general.

Este vorba despre ***Ioan Costin,*** fostul director tehnic al societății. Schimbarea s-a produs pentru că ***Romeo Zamisnicu,*** care a fost director general la Unirea începînd cu 1990, a ieșit la pensie. Romeo Zamisnicu va mai rămîne pînă în noiembrie, anul acesta, membru în Consiliul de Administrație. Practic, schimbarea directorului general a fost făcută doar de către Consiliul de Administrație și adusă la cunoștința acționarilor. Potrivit legii 31/1990 cu privire la societățile comerciale, numai modificrea componenței Consiliului de Administrație trebuie supusă aprobării Adunării Generale a Acționarilor. Iar la SC "Unirea" SA Iași membrii Consiliului de Administrație au rămas aceeași, s-au rotit doar funcțiile între ei. Astfel, Ioan Costin este director general și președinte al Consiliului de Administrație. Ioan Costin s-a născut în 1942 la Botoșani, a absolvit Facultatea de Chimie alimentară din cadrul Institutului Politehnic Galați, iar din 1965 lucrează la SC "Unirea" SA Iași. A început ca inginer stagiar, apoi a trecut succesiv prin funcțiile de dispecer, tehnolog, șef secție rafinare și din 1992 a fost director tehnic.

În calitate de nou director general, Ioan Costin ne-a spus că, pentru început, va acorda prioritate achiziționării cu materii prime. Apoi, se va ocupa împreună cu Romeo Zamisnicu și noua echipă de conducere de atragerea unui investitor strategic la fabrica ieșeană de ulei. **(Carmen APETREI)**

10 miliarde lei pentru cei care vor să pornească o afacere

■ *acești bani de la buget sînt pentru cheltuielile de înființare și pregătirea planului de afaceri*

Săptămîna viitoare Guvernul va adopta trei hotărîri pentru sprijinirea întreprinderilor mici și mijlocii. ***Adrian Ciocănea*** **(foto),** secretar de stat în Ministerul Reformei, a precizat că aceste acte normative vizează înființarea Fondului de garantare a Investițiilor pentru întreprinderile mici și mijlocii, crearea unui program de sprijinire a începerii unei afaceri precum și o serie de facilități pentru exportatori. Pentru finanțarea acestor proiecte în acest an se va folosi suma de 80 de miliarde de lei prevăzută în bugetul pe 1998 pentru sprijinirea sectorului mic și mijlociu. Fondul de Garantare a Investițiilor va beneficia de o alocație bugetară de 50 de miliarde de lei, iar administrarea acestui fond va fi realizată chiar de beneficiarii acestuia prin asociațiile întreprinderilor mici și mijlocii. În ceea ce privește sprijinul financiar acordat celor ce vor să pornească o afacere, Adrian Ciocănea a precizat că pentru acest program este prevăzută o sumă de 10 miliarde de lei. Acest sprijin financiar va fi acordat pentru acoperirea cheltuielilor de înființare a firmei și pentru pregătirea planului de afaceri. Intermediarii între Ministerul Reformei și intreprinzători vor fi camerele de comerț și industrie care vor prelua cererile de finanțare din teritoriu și le vor înainta ministerului. Al treilea proiect, ce beneficiază de un buget de 20 de miliarde de lei, oferă sprijin exportatorilor pentru cheltuielile de reclamă, realizarea de pliante publicitare și participarea la tîrguri internaționale. Adrian Ciocănea a precizat că întreprinderile mici și mijlocii vor beneficia de aceste facilități

începînd cu luna octombrie iar aceste alocații bugetare vor fi folosite pînă în luna martie a anului viitor cînd va intra în vigoare bugetul pe 1999. **(Vlad MACOVEI)**

Invitație la noi credite

■ *"Banca Națională a transmis un mesaj clar băncilor să reia procesul de creditare", afirmă Mugur Isărescu*

Banca Națională a României (BNR), prin măsurile de politică monetară luate recent, invită băncile să reia procesul de creditare a economiei, dar într-o manieră prudentă, a declarat, ieri, ***Mugur Isărescu,*** guvernatorul BNR. ***"Cred că BNR a transmis un mesaj clar băncilor să reia procesul de creditare"***, a spus Isărescu. El a menționat că există un prim indicator care arată că în luna iunie s-a constatat o reluare a acestui proces, în sensul că ritmul creșterii masei monetare și a volumului creditului a fost peste rata inflației.

Guvernatorul spune că acest proces de creditare trebuie să fie prudent și sustenabil: ***"Să reluăm acest proces esențial pentru creșterea economică dar într-o manieră prudentă, graduală, cu atenție la inflație. Această creștere economică trebuie să fie solidă, de lungă durată și neinflaționistă, altfel încît creșterea economică să nu devină doar un foc de paie".*** De asemenea, Isărescu a spus că speră ca noul sistem al rezervelor minime să aducă o mai mare stabilitate a pieței monetare interbancare și o variație mai puțin brutală a ratelor dobînzilor.

Prin măsurile de politică monetară luate, BNR încearcă să introducă și un coridor în care să fluctueze ratele dobînzilor. Limita minimă este dată de taxa scontului, care a fost stabilită la 35%, iar limita maximă, de rata lombard, aplicată creditelor de trezorerie acordate pe termen scurt, care a fost stabilită la 95%. Isărescu a menționat că "de facto" există și un coridór de fluctuație al cursului de schimb, dar nu a oferit și alte amănunte.

FPS trimite la buget încă 500 miliarde lei

■ *Sorin Dimitriu, ministrul Privatizării susține că suma pe care ministerul o va aduce la buget din privatizările anului 1998 va fi depășită cu două-trei mii de miliarde lei*

În următoarele 30 de zile, Fondul Proprietății de Stat va vira la bugetul statului (FPS), suplimentar, 500 miliarde lei, a declarat ***Sorin Dimitriu,*** ministrul Privatizării.

Dimitriu spune că a făcut demersuri la partenerii FPS pentru a efectua plăți în avans la contractele de privatizare încheiate. ***"În urma privatizării BRD și Banc Post, a Romtelecom și a unor societăți rezultate din restructurarea regiilor, suma angajată de Ministerul Privatizării la buget, pentru întregul an 1998, va fi depășită cu două-trei mii de miliarde lei"***, a precizat ministrul Privatizării. În bugetul din acest an, veniturile din privatizare sînt apreciate la 6.500 miliarde lei.

Sorin Dimitriu s-a declarat mulțumit de mersul privatizării. În semestrul I, încasările din privatizare au fost de 3.900 miliarde lei, din care 2.900 miliarde lei au fost virate la buget, iar 1.000 miliarde lei au fost restituite societăților comerciale privatizate, în contul procentului de 60% returnat de FPS pentru investiții, restructurare și plata datoriilor.

Pentru stimularea privatizării este necesară și cointeresarea personalului FPS. în acest scop, pînă la 10 august, va fi finalizat un program de restructurare a FPS, care se va transforma într-o instituție financiară, avînd ca scop principal privatizarea, precum și gestionarea societăților cu capital de stat, a apreciat Dimitriu.

Pînă la 20-25 august, Ministerul Privatizării va finaliza un proiect de act normativ, care va corecta Ordonața Guvernului nr 9/1998, care dă posibilitatea transformării datoriilor societăților comerciale de stat în acțiuni și valorificarea acestora.

"Am organizat o evaluare și o serie de dezbateri cu specialiști din sectorul financiar-bancar, de unde a rezultat necesitatea unei noi interpretări a Ordonanței 9", a precizat Sorin Dimitriu.

Petrom începe restructurarea

Adunarea Generală a Acționarilor de la SNP Petrom a aprobat, în ședința de ieri planul de restructurare a societății, fuziunea cu Rafinăria Dărmănești, listarea la Bursa de Valori București, precum și modificarea capitalului social al SNP, a declarat Ion Gheorghe Popa, directorul general executiv al SNP.

AGA a aprobat desprinderea sucursalei Petroserv, care execută servicii mecano-energetice și care are circa 20.000 de angajați. Noua societate va avea 26 de sucursale teritoriale. Petrom va deține, în continuare, pachetul de 51% din acțiunile societății, a precizat Popa. Cu Petrom a fuzionat, alături de Rafinăria Dărmănești, și institutul de cercetări INCERP Ploiești. în primăvara acetui an Consiliul de Administrație al FPS a aprobat fuzionarea Rafinăriei Dărmănești cu SNP, iar odată cu aprobarea din partea AGA Petrom, fuziunea devine efectivă. Rafinăria Dărmănești a apărut pe listele cu societăți comerciale propuse pentru lichidare, iar ulterior o tentativă de privatizare a societății a eșuat. Rafinăria Dărmănești are o capacitate de rafinare de 400.000 de tone anul și a fuzionat cu Petrom pentru a asigura SNP un procesator de țiței în Moldova.

În privința cotării la BVB, Petrom așteaptă cel mai bun moment, care să asigure profitabilitate maximă celor 850.000 de acționari. ***"Petrom va intra la bursă după majorarea de capital aprobată de AGA, în continuarea procesului de privatizare, iar după revigorarea părții financiare societatea va fi cotată"***, a adăugat directorul general.

Pentru privatizarea Petrom se va proceda la o majorare de capital printr-o emisiune de acțiuni, pînă la sfîrșitul acestui an.

AGA a mai aprobat și modificarea statutului și a capitalului social ale societății. Capitalul social al societății prevăzut în actul normativ de înființare a fost cel de la 31 iulie 1997, însă fuziunea efectivă s-a produs la 1 noiembrie. Petrom, ca fostă regie, avea prevăzut un activ cu 4.000 de miliarde lei în plus. Ca urmare, capitalul social a fost scăzut de la 11.604 miliarde lei la 6.497 miliarde lei, a precizat Popa. ***"Este un act de dreptate pentru deținătorii particulari de acțiuni"***, apreciază directorul general. Acționarii privați dețin 7,6% din capitalul SNP.

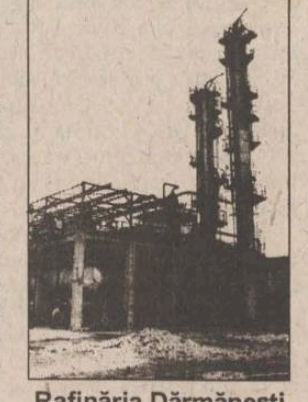

Rafinăria Dărmănești a fuzionat cu SNP Petrom

Curs calculat de BNR, 28.07.1998

8.729 lei/dolar

4.890 lei/marcă

CURSUL VALUTAR PENTRU 28.07.1998

BĂNCI	Dolar SUA		Marcă germană	
	C	V	C	V
BCR (tel. 230500)	8650	8750	4783	4986
BRD (tel. 213050)	8400	8780	4692	4955
BANKCOOP (tel. 211246)	8514	8650	4702	4800
BCIȚ (tel. 211740)	8690	8720	4883	4900
Banca București (tel. 212009)	8660	8770	4760	4900
Banca Agricolă (tel. 146117)	8660	8770	4860	4925
Banca Transilvania (tel. 215011)	8600	8770	4790	4950
Casele de schimb valutar	Dolar SUA		Marcă germană	
	C	V	C	V
Olimp (tel. 215524)	8680	8750	4760	4840
ACR (tel. 112345)	8680	8750	4750	4820
Nasty Change (tel. 216383)	8680	8750	4720	4820
TAROM (tel. 115309)	8670	8770	4730	4830
International Exchange Hygeco (tel.112035)	8700	8800	4770	4870
International Exchange Conel (tel.165000)	8680	8760	4740	4820
Romania Exchange (tel.147294)	8660	8759	4700	4819

DOBÎNZI ANUALE ACORDATE DE BĂNCILE COMERCIALE LA DEPOZITELE LA TERMEN, ÎN LEI

	La vedere (procente)	1 lună	3 luni	6 luni	9 luni	1 an	Suma minimă (lei)	Comision din suma restituită
Persoane fizice								
BCR	10	38	39	40	41	42	500.000	0.3
BRD*	10	37	40	41	42	43	500.000	
BANKCOOP	10	39	40	41	42	43		0.35
BANCOREX**	12	37	33	37	43	41	1.000.000	0.5
BANC POST	10	38	39	40	41	42	100.000	0.3
B. AGRICOLĂ	10	37	38	39	40	41	500.000	
B. ROMÂNEASCĂ	12	35	36	37	36	36	500.000	
CEC	10	-	-	-	-	40	100.000	
B.ION ȚIRIAC	10	37	40	39	39	47	300.000	0.3
B.BUCUREȘTI	8	35	40	42	44	46	1.000.000	
B.INTERNAȚIONALĂ A RELIGIILOR	11	39	40	39	39	47	100.000	0.2
B.ROMEXTERRA	10	40	41	42	43	44	500000	
B.TRANSILVANIA	10	36	37	40	39	38	300.000	0.35
Persoane juridice								
BCR	10	38	39	40	41	42	25.000.000	0.3
BRD	10	37	39	40	41	42	3.000.000	
BANKCOOP	10	39	39	40	41	42	15.000.000	0.35
BANCOREX	12	37	33	37	43	41		0.5
BANC POST	10	34	35	36		38	500.000	0.75
B. AGRICOLĂ	10	37	38	39	40	41	25000000	
B. ROMÂNEASCĂ	12	36	37	38	39	40	15.000.000	
CEC	12	-	-	-	-	35	1.000.000	
B. ION ȚIRIAC	10	37	40	42	43	45	5.000.000	0.3
B. BUCUREȘTI	8	30	40	42	42	44	5.000.000	
B.INTERNAȚIONALĂ A RELIGIILOR	10	39	40	39	39	37	15.000.000	0.2
B.ROMEXTERRA	10	40	41	42	43	44	10.000.000	
B.TRANSILVANIA	10	32	33	34	32	30	25.000.000	0.48

*- cu plata dobînzii lunar

** - există și depozite cu dobîndă variabilă

BURSA DE ȘTIRI ■ BURSA DE ȘTIRI ■ BURSA DE ȘTIRI

A doua amînare pentru Vega: Fondul Proprietății de Stat a prelungit termenul de plată pentru rafinăria Vega pînă la 18 august, a declarat ***Sorin Dimitriu,*** ministrul Privatizării. ***"Sîntem interesați de privatizarea societății și, la solicitarea partenerilor, am prelungit termenul de plată. În cazul în care suma nu va fi plătită, contractul va fi reziliat"***, a precizat Dimitriu. FPS a prelugit, la 20 iulie, termenul de plată al pachetului de 51% din acțiunile societății Vega, la cererea firmei Holster Trading Ltd. Fondul Proprietății de Stat a vîndut, în luna martie, pachetul majoritar de acțiuni de la Rafinăria Vega consorțiului format din firmele Holster Trading Ltd și Harelock Trading & Investments Ltd din Cipru.

Firmele mici vor colabora cu americanii: Ieri a sosit la București un grup de oameni politici și de afaceri din Statele Unite ale Americii cu scopul stabilirii unor relații directe între sectorul privat din România și mari companii americane, precum și cu firme din cadrul pieței americane de capital. Patronatul Român și Fundația EURISC au stabilit în ultimele luni un cadru de cooperare care să ofere posibilitatea partenerilor reprezentativi din SUA să stabilească relații de afaceri în România și de aici în zona Mării Negre și Mării Caspice, precum și oportunități pentru întreprinzătorii români de avea acces pe piața americană. **(Mihaela VASILESCU)**

Berceanu îl critică pe Dăianu: Ministrul Industriilor și Comerțului, ***Radu Berceanu,*** a reluat, la Tîrgu Jiu, criticile la adresa politicii Ministerului Finanțelor în privința blocajului financiar, într-o întîlnire cu managerii Companiei Naționale a Lignitului (CNL)-Oltenia. Blocajul financiar nu este o problemă la latitudinea unei regii sau a unui singur minister, a spus Berceanu, adăugînd că așteaptă de opt ani o soluție la blocajul financiar din partea Ministerului Finanțelor. ***"Poate ar trebui să apelați la ziariști să-l învețe pe Dăianu să facă o vizită în realitatea înconjurătoare"***, a remarcat Berceanu în fața managerilor.

SNCFR se restructurează și pe hîrtie: Hotărîrile de Guvern privind înființarea celor cinci societăți care vor rezulta în urma restructurării SNCFR, precum și statutele de funcționare ale acestora vor fi definitivate cel mai tîrziu la începutul săptămînii viitoare, a declarat ***Vasile Olievschi,*** vicepreședintele SNCFR. Totodată, în termen de două săptămîni va fi finalizată operațiunea de stabilire a capitalului social aferent fiecăreia dintre aceste societăți.

Mureșul are datorii de 130 miliarde de lei la Romgaz: Romgaz are de recuperat de la agenții economici din județul Mureș peste 130 miliarde de lei. Numai SC Bicapa Tîrnăveni datorează Regionalei Romgaz Luduș 62 de miliarde de lei, iar alte șapte societăți comerciale din județ au datorii de peste un miliard de lei la Regionala Romgaz Tîrgu Mureș. Cel mai mare datornic este Azomureș, cu 42 de miliarde de lei, urmată de Zamur Tîrgu Mureș cu 7,7 miliarde, Sicovam Sighișoara cu 5,1 miliarde de lei, RAGCL Tîrgu Mureș cu 4,5 miliarde de lei, Stimat Sighișoara cu o datorie de 3,1 miliarde de lei și Metalurgica Reghin cu un miliard de lei. Conducerea Romgaz a emis către societățile comerciale datornice preavize pentru a le soma să-și plătească datoriile.

BRD BANCA ROMÂNĂ PENTRU DEZVOLTARE
Noile dobînzi care se plătesc pentru disponibilități la vedere și pe termen începînd cu 1.07.1998 procente pe an

NR. CRT.	Disponibilități în:	CATEGORII DE CLIENȚI	PLATA DOBÎNZII SE EFECTUEAZĂ	DISPONIBILITĂȚI ȘI DEPOZITE LA VEDERE	30 ZILE	60 ZILE	90 ZILE	180 ZILE	270 ZILE	365 ZILE
1.	Lei	Persoane juridice	la expirarea termenului	11	37	38	39	40	41	42
2.		Persoane fizice	lunar	11	37	38	39	40	41	42
3.		Persoane fizice	la expirarea termenului	11	-	-	40	41	42	43
4.	USD	Persoane fizice și juridice	lunar	4	5	-	5.2	5.4	5.7	6
5.	DEM			3	3.3	-	3.35	3.5	3.55	3.75

Pentru toate operațiunile efectuate în contul dvs. de depozit, BRD nu percepe comisioane. Depozitele constituite de persoanele fizice beneficiază de garanția Fondului de garantare a depozitelor în sistemul financiar.

BRD
și-a schimbat sediul:

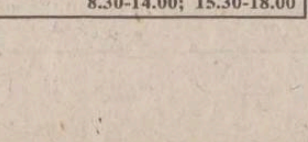

Programul cu publicul:
8.30-14.00; 15.30-18.00

Monitorul Editoriale

LOCAL

Ieșenii îl plătesc pe Vitan degeaba: nu înțelege nimic

Oricît de mizerabil ar fi ajuns Iașul în ultimele săptămîni, parcă tot mai mînjiți sînt obrajii unora dintre conducătorii acestei urbe. Că mulți din “politicienii” locali numai lideri nu pot fi numiți, lumea a avut timp să se lămurească în doi ani de zile. Funcția de înalt funcționar public, de oficialitate locală, a devenit imensa oportunitate pentru a călca în străchini cu seninătate, zi de zi, fără a da socoteală, și multe din persoanele publice din Iași o valorifică la maximum. Pentru unii din ei, sarcinile de serviciu, rezolvarea problemelor comunității par a nu fi pe atît de interesante pe cît li se părea în momentul învestirii în funcție, sau cel puțin nu atît de prioritare cum lăsau, atunci, de înțeles. Mai spectaculos dar și mai profitabil este să-ți faci relații, să intri în combinații exclusiviste, că doar persoană importantă te numești. Aerul tare pe care îl inspiră pînă la saturație unii din politicienii noștri ajunge să-i amețească. Așa cum se întîmplă în asemenea cazuri, lipsa acută de oxigen îi face să-și piardă conștiința, făcîndu-i manevrabili în mîinile celor care le pun la dispoziție, dacă au chef, cantitatea de aer de care au nevoie, prin respirație artificială. Acesta e drumul pierzaniei pe care calcă figurile pubiice la care ne referim.

Așa cum Liviu Antonesei n-a avut ac de cojocul lui Adrian Gîrlea, un șmecher de doi bani și nimic mai mult, tot așa prefectul Florin Vitan n-a putut dormi liniștit de grija lui Radu Coșerariu, un individ cu care, teoretic, n-ar avea nici în clin, nici în mînecă. Oricît ar încerca Vitan să-și învețe rolul de prefect respectabil, se vede că îi lipsește harul. Cetățenii Iașului au acum ocazia, pentru prima dată, să vadă cum poartă prefectul o discuție atunci cînd crede că nu-l interceptează nimeni. (Printre altele, Florin Vitan este convins că mesajele telefonice îi sînt interceptate de ziariști). Și, atunci, ce află ieșenii? Că prefectul cere socoteală șefului Poliției județene, reproșîndu-i că a demarat cercetările în cazul unei anumite persoane, pentru ca apoi să-i ceară demisia doar pentru că a încălcat “consemnul”. Prefectul face mereu aceeași gafă de amator: el pretinde că-și exercită atribuțiile legale atunci cînd, de fapt, nu face decît să-și bage nasul unde nu-i fierbe oala. Ce l-a făcut pe Florin Vitan să-l caute cu disperare pe șeful Poliției atunci cînd cercetările în acest caz banal erau în plină desfășurare? Dacă prefectul este convins că Poliția urmărește un nevinovat, avea dreptul să-și pună în evidență această opinie în fața organelor de anchetă? Nu este cumva o încălcare a legilor unui stat de drept? Să te interesezi cu atîta asiduitate despre un caz pe care îl consideri drept unul “deosebit”, făcînd presiuni asupra polițiștilor să respecte “procedurile legale” înseamnă doar îndeplinirea atribuțiilor de prefect? Florin Vitan așa pretinde și are tupeul să ceară să fie crezut. În realitate, prefectul țărănist încearcă să ne prostească, demonstrînd o crasă nepăsare față de sutele de mii de ieșeni care se uită la domnia sa. Intervențiile sale n-au nimic de a face cu “supravegherea respectării legalității în teritoriu”. Intransigentul prefect de Iași pare condamnat a fi cunoscut doar ca un personaj caragialesc. Avem în ditamai județul un prefect care se limitează a fi o simplă verigă într-un “lanț al slăbiciunilor”. El a încercat să-l prindă în legătură și pe colonelul Toarbă, convins că acesta îi poate schimba nota din dosar elevului Coșerariu, pretinzînd că acesta e un “caz deosebit”.

Politica nu se face cu aparat artificial de respirație, așa cum o face Florin Vitan. Cînd acesta va coborî piscul, destul de poluat, pe care s-a cocoțat și va învăța să respire singur, el va redeveni un prefect nu numai plătit de ieșeni, ci și aflat în slujba ieșenilor. **(Gabriel GACHI)**

NAȚIONAL

Afonii care cîntă “Glasul roților de tren”

Încă de la începutul săptămînii trecute, sindicaliștii din SNCFR au anunțat greva generală, ce urma să înceapă luni. În ultimul moment, aceștia s-au răzgîndit, însă fără să renunțe și la greva de avertisment de două ore, de vineri. Motivul renunțării nu a fost unul legat de grija față de călător, pentru care, adesea, mersul cu acest miloc de transport a devenit un veritabil act de curaj, ci pregătirea unei acțiuni mai ample, care să aibă efect, cu sprijinul transportatorilor auto, din aviație și maritimi. Adică una care să paralizeze absolut orice în România și în fața căreia nici un factor de decizie să nu poată decît să cedeze, chiar dacă unele cereri sînt aberante.

Totul pare un perfect scenariu de șantaj. La limita legii. Așa și este. Dar astfel de acțiuni au avut loc de multe ori în ultimii ani. Ca urmare, să încercăm să răspundem la altă întrebare: oare doar cererea de mărire a salariului cu 17% să fie motivul pentru care angajații SNCFR sînt în stare să paralizeze întreaga economie națională timp de cîteva zile, cum se întîmplă în cazul unei greve generale, care se anunță prelungită, a tuturor transportatorilor?

Dacă ne amintim bine, ultima grevă de amploare a SNCFR a avut loc în vara anului 1993, timp de aproape o săptămînă. Însă atunci greviștii cereau dublarea salariilor. A cere un 17% înseamnă, de fapt, pentru orice sindicalist cu capul pe umeri, speranța că va obține maximum jumătate din acest procent, în urma negocierilor cu Guvernul. Ce s-ar putea, așadar, ascunde sub această cerere inofensivă?

În programul de guvernare al cabinetului Radu Vasile, restructurarea SNCFR este încondeiată cu termenul limită pînă la care trebuie să înceapă - 31 septembrie. Ce înseamnă, de fapt, restructurarea SNCFR? Nu din punct de vedere al Guvernului sau al simplului angajat al CFR, ci din perspectiva liderilor sindicali. Înseamnă pur și simplu decapitarea acestora, care se vor trezi peste noapte, din mari lideri în fața cărora guvernele de pînă acum tremurau umil, în mici băgători de seamă care nu vor reuși, la o adică, să scoată în stradă mai mult de 100 de oameni.

În ultimele zile, și sindicaliștii din RENEL au anunțat greve generale. Peste revendicările salariale ale acestora, durerea lor își mai are originea, ca și în cazul SNCFR, și în restructurare, care are ca termen pentru a demara tot 31 septembrie. Deci nici o grevă a acestora, care să paralizeze și celălalt braț al economiei naționale, nu-i exclusă în săptămînile care vor urma. Și aici, liderii sindicali văd în restructurare exact pierderea influenței lor la nivel național.

Atacînd problema cu un pretext cum este cel al indexărilor salariale, liderii sindicali știu că această cerere nu-și va găsi o soluție, datorită constrîngerilor bugetare. Dar nu acest lucru are importanță, ci faptul că, la negocieri, aceștia ar putea obține alte promisiuni de la Guvern, în lipsa banilor. Promisiuni care măcar să tărăgăneze restructurările ample care se anunță și, odată cu ele, conservarea privilegiilor acestora.

Privite din această perspectivă, probabil că următoarele săptămîni, care se anunță pline de mari greve generale, vor fi decisive pentru actualul Guvern. Pentru că o cedare în aceste cazuri echivalează cu compromiterea întregii restructurări a imensei economii de stat din țară și, odată cu aceasta, compromiterea oricărei speranțe că economia românească s-ar putea însănătoși. **(Claudiu RAUS)**

ECONOMIC

Florile de pe mormîntul turismului românesc

Pe românul de rînd, concediul de odihnă îl arunca, de multă vreme, într-o “perioadă bizară”. El coincidea cu mersul la mare sau la munte, de regulă în aceeași stațiune ani la rînd, și cu sacrificarea unor sume de bani destul de însemnate, în speranța recuperării fizice și morale pentru încă un an de muncă. Pe acest tabu comunist, care viza un turism masiv în zone bine determinate, s-au construit și stațiunile românești. Stațiunile semănau, aproape grotesc, cu niște uzine de mîncat banii cetățenilor în schimbul unor servicii aflate la limita decenței. Singura chestiune care mai salva onoarea concediilor noastre de altădată era o oarecare senzație de bizar pe care ți-o dădeau datorită faptului că nu mai erai nevoit să te supui acelorași îndeletniciri casnice care te pot scoate din sărite.

Bazîndu-se pe această experiință înșelătoare, care îmbina prețurile extrem de mici care atrăgeau turiștii străini în căutarea unui concediu ieftin și lipsa unei alternative viabile pentru clienții români, s-a afirmat adesea că turismul românesc dispune de toate atuurile pentru a reuși cea mai rapidă ieșire din tranziție dintre toate domeniile economiei românești. În acest domeniu “s-au testat” și cele mai ciudate forme de privatizare, dar tot aici s-au tras și unele dintre cele mai mari tunuri din cadrul procesului de privatizare. Astfel, sub marea căciulă a privatizării au încăput și celebrele locații de gestiune, la care erai obligat să investești într-un hotel fără a avea absolut nici o garanție asupra acestei investiții, și “tunuri” de genul celor date de Gabriel Bivolaru și Mona de Freitas, dar și privatizări în care fostul administrator, împreună cu șeful de sală al restaurantului au pus mîna pe cîte un hotel, fără a fi în stare să mai investească nimic pentru a-l moderniza.

Peste aceste necazuri ale privatizării haotice s-au adăugat, de această dată mult mai pregnant, vechile hibe ale personalului din turismul românesc: lipsa unei pregătiri adecvate, necunoașterea noțiunilor elementare pentru activitatea în acest domeniu, dorința de a scoate bani cu orice preț, pentru că și așa nu există o altă alternativă pentru turiștii români. Rezultatul este mai mult decît deplorabil. Cu cîteva foarte mici excepții, întîlnești în mai toate hotelurile și restaurantele românești același personal prost instruit care nu catadicsește nici un efort pentru a fi cît de cît amabil cu clienții români, camere mizere în care așternuturile și prosoapele se schimbă doar după încheierea sejurului clientului, stațiuni intrate într-un ritm rapid de degradare. Toate aceste “cuceriri” sînt însă oferite cu dărnicie la prețuri care rivalizează cu cele practicate de hoteluri adevărate din Turcia, Grecia, Egipt, Malta sau, mai nou, Tunisia, care par a deveni, încet, încet, destinațiile preferate ale turiștilor români. Pînă și liderii de sindicat au tatonat anul acesta terenul în Turcia pentru ca, începînd din sezonul viitor, să recomande celor din subordinea lor să-și schimbe opțiunile pentru petrecerea concediilor.

Indiferent cine a ocupat portofoliul de la Ministerul Turismului, analiza efectuată asupra acestui domeniu nu a trecut dincolo de ușile propriului cabinet, considerîndu-se că singurul lucru ce lipsește turismului românesc este o publicitate adecvată. Dar despre ce publicitate poate fi vorba, cînd reprezentanții marilor agenții de turism veniți la fața locului pentru a verifica ofertele se întorc și recomandă celor dispuși să se aventureze spre România să-și ia de acasă pînă și hîrtie igienică. Turismul românesc seamănă cu un muribund căruia i s-au tăiat pînă și aparatele care îl mai țineau în viață, are sicriul pregătit acasă, dar îi lipsesc doar coroanele de flori pentru înmormîntare. Vara aceasta nu a făcut decît să confirme din plin faptul că pînă și noi ne-am scîrbit de stațiunile românești și că, foarte probabil, la anul, “turiști” vor fi doar vacile și oile care vor paște printre ruinele hotelurilor. **(Cristian RACU)**

CRONICA ORTODOXĂ

Părintele Calciu Dumitreasa

Dan CIACHIR

eseist

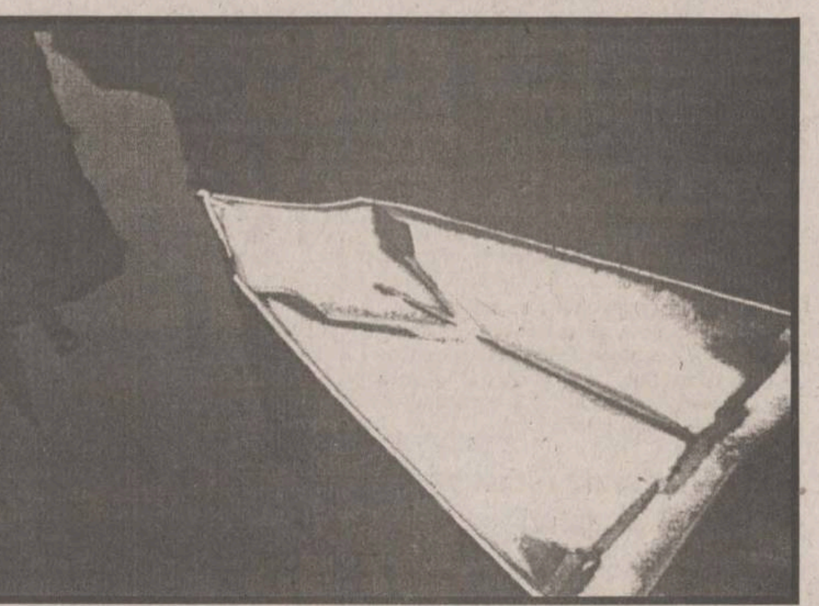

Circulă o propunere demnă de tot interesul, care sună cam așa: Dacă tot se va ajunge la un comitet sau o comisie care să administreze dosarele fostei Securități, nu ar putea deveni părintele Gheorghe Calciu-Dumitreasa un Gauck român?

Adică tot un cleric, om de reală autoritate morală și care a pătimit el însuși închisoarea în mai multe rînduri...

Eu mi-aș îngădui să spun că părintele Calciu este mai mult decît un “Gauck român”, adică un eventual administrator al vistieriei de căderi și păcate omenești și mai mult decît un disident. Este un ***mărturisitor.***

În anii ‘50, cînd un preot era închis - și au fost 1725 de preoți ortodocși -, Stăpînirea se mulțumea să-l condamne evitînd aspectul bisericesc, încadrîndu-l, de pildă, în vasta categorie a “uneltirilor și a atentatelor la ordinea socială”. Desigur, ierarhul său lua act de condamnare, dar pedeapsa era, ca să zicem așa, strict ***laică.***

În anii ‘70 și ‘80, regimul a venit cu perversiunea să impună și o condamnare bisericească. Părintele Calciu a fost arestat în 1979 și în același an a fost și caterisit. Un cleric care dovedea autentic zel pastoral și misionar, care-L propovăduia pe Hristos și îndemna la zidirea de biserici, ajungea să împărtășească aceeași pedeapsă cu unul care a încălcat grav canoanele... Și îmi închipui ce trebuie să fi fost în sufletul sinodalilor care au fost constrînși să ia o asemenea hotărîre. Pe de altă parte, fie-mi îngăduit s-o spun, nici Sinodul nu putea să poarte război pe față cu Statul ateu și totalitar. Pentru că ar fi fost repede învins într-o luptă inegală. Dar nici asta nu scuză unele lașități chiriarhale.

Îndată după căderea comunismului, în ianuarie 1990, membrii Sinodului și-au pus cenușă în cap, public, și au ridicat și pedeapsa aplicată părintelui Calciu. De unde se vede că un Sinod nu este infailibil, întrucît e format din oameni și că poate și el să greșească.

Și acum intervine atitudinea părintelui Calciu care reflectă atît de frumos și chiar de ***canonic*** felul său de a înțelege și de a-și asuma preoția: nu și-a purtat sfidător aureola de mărturisitor, ci s-a îmbrățișat cu ierarhii care-l caterisiseră, de la IPS Nicolae al Banatului și pînă la Patriarh.

Lucrul acesta nu poate fi decît plăcut lui Dumnezeu și benefic pentru Biserică. Pentru că Biserica este comunitate de iubire, nu de dezbinare; este Trup unitar și nu împărțit. De aceea, a spune preot “disident” este o aberație. Pentru că ***disidenți*** sînt ereticii și schismaticii, bisericește vorbind.

Părintele Calciu nu confundă iertarea cu intransigența. Și este intransigent în raport cu orice abatere de la dreapta și adevărata credință. Este un veritabil teolog. I-am citit cu folos și plăcere cîteva articole publicate în revista parohiei pe care o păstorește la Washington; atîtea cîte mi-au căzut în mînă. Îmi amintesc de amara sa meditație prilejuită de împărtășirea ideii de “evoluție” de către catolici și chiar de actualul Papă, raportată la Univers. Așadar, deși ***creată,*** Lumea n-ar conteni să se extindă, să se afle în expansiune!...

Există însă și o altă “expansiune” - aceea a Ortodoxiei pe continentul american. Una ***calitativă*** și voi cita dintr-un recent interviu al părintelui Gheorghe Calciu, apărut în revista ***“Schimbarea la față”:*** “În afară de monahii de la Mănăstirea Sf. Paisie Velicikovski mai avem convertiri; sînt sute. Dacă sînt sute de convertiri nu înseamnă nici măcar o picătură într-un ocean, pentru o suprafață imensă ca a Americii (...) Sînt convertiți oameni care au experiența străzii sau o experiență satanică. Probabil că unii dintre voi ați auzit de grupul ***Nirvana*** din California, care prin ritmul și textele muzicii lor au distrus sufletul multor tineri. Solistul vocal s-a sinucis și a lăsat o scrisoare în care a spus că viața lui este pustie, că nu găsește nici un punct de orientare și că sub picioarele lui nu este nimic, iar din punct de vedere spiritual a ajuns la concluzia că viața lui nu are vreun sens. Prietenul i-a citit scrisoarea și a început să-și pună întrebări: Ce se întîmplă cu noi? Unde mergem?... Ajungînd întîmplător la Mănăstirea Platina, s-a convertit. Este unul din cei mai fervenți rugători și mai adînci cugetători duhovnicești. Un alt exemplu, tot acolo la Platina: Am întîlnit un inginer de sisteme, era milionar, avea 40 de ani - a renunțat la tot, a venit la mănăstire, s-a convertit și el era fratele care servea la masă”.

Interviul acesta, care e foarte întins, o serie de articole și meditații ale părintelui Calciu ar trebui strînse neîntîrziat într-o carte. Cred că s-ar citi cu același interes și folos ca ***cuvintele*** P.C. Sale către tineri - devenite document clasic de-acum. Și ar găsi în ele un prilej de reflexie aceia care nesocotesc sau defăimează Ortodoxia sau vor să ne “aggiorneze” la păcatele contra firii. ■

METRONOM

Rafinamentul simplității în sintezele jazz-ului

Alex VASILIU

redactor muzical - TVR Iași

Cînd sînt întrebați ce stil cultivă, cărui gen îi aparține muzica pe care o practică, mulți instrumentiști și interpreți vocali ce activează solo ori într-o formație afirmă cu o superioritate ostentativă că ceea ce “fac” ei nu ar încăpea în limitele strîmte ale unui singur stil sau gen (de parcă asta ar fi o rușine...), ci reprezintă o ***“fuziune”*** a mai multe stiluri. Iar dacă ai insista să primești un răspuns mai detaliat, și-ar însoți bîlbîiala cu un rîs ironic ce ar vrea să ridiculizeze, vezi Doamne, spiritul tău “dogmatic”, care te îndeamnă să ordonezi totul în sertare cu etichete!... Situația poate fi întîlnită frecvent mai ales în lumea rock-ului, a pop-ului și chiar a jazz-ului - e de-ajuns să citești interviurile publicate în presă, să asculți talk-show-urile difuzate la radio și televiziune ca să te convingi.

E adevărat că acum, la sfîrșit de mileniu, asistăm la o interferență a modalităților de expresie artistică ce poate ameți ușor publicul neinformat, dezorientat, care nu este obișnuit să gîndească asupra a ceea ce i se oferă, lăsîndu-se pradă (și dintr-o păguboasă lene) puzderiei de disk-jockey, publiciști și realizatori de rubrici de profil la diverse posturi TV, care nu au nici o competență în materie.

O întîlnire excepțională pe care am avut-o cu cîteva săptămîni în urmă mi-a demonstrat încă o dată cît de logică, de necesară, de fascinantă este interferența stilurilor și genurilor artistice - dar numai în cazul acelor oameni și creatori ce își exprimă tradiția căreia îi aparțin, cultura dobîndită pe parcursul vieții, experiența umană și spirituală de care au avut parte în comunități diferite ale planetei, rafinamentul și simplitatea ce îi caracterizează ca persoane și artiști.

Cînd am aflat că ***Jeanne Lee*** va reveni în România, mi-am spus că, de data asta, o voi cunoaște personal. Am urmărit-o fascinat prima oară în martie 1982 la Sibiu. Pînă atunci nu îi ascultasem nici un disc, nu știam nimic despre ea, citisem doar că fusese aleasă a doua cîntăreață a lumii în clasamentul pe 1981 al revistei ***“Jazz Forum”.*** Dar ceea ce a oferit Jeanne Lee în acea seară timp de o oră nu a fost, nici pe departe, doar jazz. Însoțită de partenerul de viață și de scenă ***Günther Hampel,*** care îi sugera, comenta, ornamenta ideile muzicale la vibrafon, flaut sau clarinet bas, Jeanne Lee încredința urechilor celor ce ascultau într-o liniște desăvîrșită blues-uri, negro-spiritual-uri, poezii șoptit-cîntate în care fiecare vers, fiecare silabă, fiecare sunet își avea melodia, ritmul, armonia înscrise unei incantații ce pătrundea în cele mai adînci zone ale sensibilității.

Deși este unanim acceptat că adevărata muzică își este suficientă sieși - logosul melodic al Jeannei Lee era completat de mîna, de privirea, de întreg corpul ce se deda (prin dans) ritualului euritmic oficiat de glasul cînd grav, dramatic, cînd subțire, seren ori neliniștit. A fost un spectacol de muzică și poezie în care tradiția africană se potrivea cu expresia modernă, plurivalentă a muzicii sfîrșitului de secol XX. După ce muzicienii oaspeți s-au retras de pe scenă în aplauzele nesfîrșite ale publicului ce nu mai lăsase în sală loc nici măcar pentru un ac, aș fi vrut să o cunosc pe această interpretă unică. Dar a trebuit să o iau, aproape, la fugă spre trenul ce urma să mă readucă la realitatea lumii cotidiene din Iași, așa cum era în 1982. Dar n-am uitat nicicînd acel spectacol.

După șaisprezece ani am revăzut-o pe ***Jeanne Lee.*** La o lansare de disc: tăcută, modestă, respingînd cu un cuvînt politicos laudele unora ce o urmăriseră atunci, la Sibiu. Am revăzut-o după concertul ei de acum, de la Cluj, cu pianistul Mel Waldron: stînd, în culise, rezemată simplu, firesc, de o masă, urmărind cu priviri liniștite (curioase?) agitația veșnicilor fani și organizatori ce mișună dincolo de cortine, răspunzînd scurt celor cîteva întrebări care i s-au pus.

Ascultînd-o din nou am înțeles că Jeanne Lee a rămas consecventă jazz-ului originar care a însemnat muzică, vers, dans. A rămas aceeași interpretă desăvîrșită a muzicii încăpute în silabele unui vers, aceeași prezență fascinantă prin glasul, gestul și privirea încărcate de noi profunzimi. Fără îndoială că mediul muzical familial i-a stimulat interesul pentru muzica de valoare de oricînd, de oriunde. Tatăl (solist de muzică clasică) i-a prilejuit audierea lied-urilor germane, ariilor italiene, a pieselor lui Duke Ellington, Ella Fitzgerald. Călătoriile în Europa i-au deschis odată mai mult spiritul spre muzica de tip creativ (***“totdeauna mă întorceam cu inima grea în S.U.A.”***), experiențele trăite în Japonia și-au pus pecetea asupra personalității sale artistice - tragedia, esențializarea, simplitatea pe care le regăsești în poezia, în pictura, în muzica japoneză influențînd-o mult. Dovada? CD-ul ***“Travellin’ in Soul-Time”*** înregistrat la Tokyo, Nagasaki și Kobuchizawa, editat în 1997.

Ascultînd discul după ce am revăzut-o la Cluj spre sfîrșitul lunii mai am vrut să înțeleg dacă înregistrarea audio răpește ceva din prezența unică, fascinantă a Jeannei Lee. Cred că discurile pot reda toată eleganța și simplitatea muzicii ei numai dacă ai privilegiul să o asculți, să o vezi aevea. În locul sutelor de cuvinte admirative care s-au scris în lumea întreagă în reviste și cărți, pe coperți de discuri - prefer să reproduc acum cu un fragment din scrisoarea pe care mi-a expediat-o la 15 iunie:

... ***“Deși jazz-ul este în mod esențial o sinteză a culturilor muzicale africane și europene, născut din experiența afro-americanilor, a inspirat și revitalizat muzici și public din toată lumea. Cînd muzica inspirată de această influență globală conține elementele esențiale ale jazz-ului (blues, spiritualuri, modulații recitate, improvizație, poliritmii africane, un sentiment al mișcării în sunet, comunicare în grup și indviduală, plus melodii și armonii ale culturii care se inspiră) atunci are loc o nouă sinteză care se adaugă la tradiția jazz-ului. Dacă această nouă sinteză este jazz sau inspirată de jazz - pare să depindă de interpreții ori de grupul care cîntă. Sînt nerăbdătoare să cunosc muzicieni români. Respectele mele tuturor celor de acolo”.*** ■

LA MARE ARTĂ

Yves Klein, într-un “scrin pentru piese rare”

D. N. ZAHARIA

critic de artă

Figura cea mai celebră a grupului lansat prin ***“Manifestul” de la Milano*** (1960), cu o carieră scurtă dar fulgurantă, este, fără îndoială ***Yves Klein*** (1928-1962), deși creația sa nu este nicidecum tipică pentru ***Noul Realism,*** fiind deopotrivă un precursor al artei conceptuale, al happeningului și al artei corporale.

Născut într-o familie de pictori, dar fără să fi făcut studii sistematice de artă, Klein începe în 1949 să picteze ***“monocrome”*** - panouri acoperite uniform cu un strat de culoare pură. Preocupat de studiul limbilor orientale și de practicarea jazzului și a unor sporturi orientale, el voiajează la Madrid, în Anglia, Irlanda și rămîne mai mult timp în Japonia (1951-1954). Deschide prima expoziție la Paris în 1955, iar în anul următor, tot în Paris prezintă ***“Propuneri monocrome”,*** fiecare tablou fiind de o altă culoare.

Deschisă la Galeria Colette Allendy și prezentată de Pierre Restany, expoziția a fost urmată de o alta intitulată ***“Expoziția Vidului”*** (Galeria Iris Clert, 1958) unde 2000 de persoane au asistat la un vernisaj cu pereții complet goi. Cum era de așteptat, s-a iscat un adevărat scandal, deși, potrivit declarației artistului, intenția de provocare i-a fost complet străină: ***“Prin culoare eu resimt sentimentul de identificare totală cu spațiul, sînt cu adevărat liber. În același ton, Restany cerea ca expoziția să fie privită ca imagine captivă a firmamentului și a infinității lumilor, o chemare adresată acestei dimensiuni imateriale a Universului”.*** Aparent foarte îndepărtate de spiritul Noului Realism, aceste preocupări metafizice ale lui Klein sînt consonante de fapt cu materialitatea afișată a grupului, dacă, așa cum sugerează Ramon Tio Belindo, consideră că prin tablourile sale albastre sau goale, Klein desemnează și își apropie astfel, prin obiectivare, Cerul și Vidul.

În 1957, la Milano și Paris, I.K.B. (International Klein Blie) - picturi și sculpturi colorate într-un albastru de peruzea închis.

I.K.B.-uri vor fi și reliefurile murale (din burete, impregnate cu albastru) și frescele realizate la Opera din Gelsenkirschen-Ruhr (1957-1959), care i-au inspirat două conferințe la Sorbona cu tema ***“Evoluția artei și a arhitecturii către imaterial”.***

În 1958 realizează primele sale experiențe cu ***“penson viu”,*** acesta nefiind altceva decît o femeie goală și vopsită în albastru care, așezată pe o pînză în diverse poziții, după inspirația de moment, lasă o serie de amprente ce formează imaginea tabloului. Cu acest procedeu va realiza cunoscutele sale serii ***“Antropometrii”*** și ***“Giulgiuri”*** în ultimii ani de viață (1960-1962).

Încă mai original este procedeul utilizat pentru seria ***“Cosmogonii”,*** în care funcția pensonului este încredințată elementelor naturale - vînt, ploaie, trăsnet, puse să acționeze asupra pînzei proaspăt sau demult vopsite, ori asupra unui suport necolorat. Apropiate ca tehnică sînt ***“picturile focului”,*** realizate la Centrul de Cercetări Gaz de France, constînd în amprente antropometrice obținute cu ajutorul unui jet de gaz incandescent.

Asemenea experiențe animate de aspirația utopică a cuceririi Vidului și Imaterialului au meritul de a fi deschis o nouă pistă căutărilor artistice în plină criză a abstracției. Dacă opera sa este sau nu realistă fie și în sensul nou, este greu de spus, pentru că o componentă conceptuală marchează indiscutabil creația sa, mai ales din ultimele cicluri. Însă, nici componenta realistă nu este mai puțin frapantă: folosirea obiectelor și a mulajelor, tratarea picturii ca material brut, dar mai ales faptul că operele sale se concretizează într-un obiect elaborat îndelung, avînd adesea ceva din rafinamentul obiectului de artă tradițională.

Trezind un viu interes printre artiștii timpului, creația lui Klein ne apare astăzi ca o nouă sinteză a realului contemporan, materializînd elemente și ființe umane în trecerea lor (fugitivă sau nu) peste suport.

Demersul artistic al lui Klein a trezit curiozitatea publicului larg prin aspecte extravagante ale tehnicilor sale, dar, cum avertiza Michel Ragon, valoarea sa rezidă în implicațiile transcendente, care depășesc limitele percepției: trebuie să privim obiectele sale ca obiecte de meditație, așa cum privesc călugării Zen nisipul greblat din grădina Ryoangi din Kyoto (unde, să nu uităm, artistul francez a petrecut mult timp).

În cercurile de specialiști, creația lui Klein este astăzi prețuită în mod deosebit, o dovadă ar fi și retrospectiva organizată în 1983 de centrul Pompidou din Paris, cînd operele au fost expuse într-un cadru deosebit de rafinat care îndeplinea calitatea de “scrin pentru piese rare” (Albert Câtelet). ■

❖ PULS ❖ PULS ❖ PULS ❖ PULS ❖ PULS ❖ PULS ❖ PULS ❖ PULS ❖ PULS ❖ PULS ❖ PULS ❖ PULS

Copchilașii din parcul teatrului atentează la siesta funcționarilor Primăriei

Ieri, cam pe la vremea celor trei ceasuri rele din timpul prînzului, un purtător de cuvînt din Primărie, mai nou în zonă, se clătina în scaun la serviciu din cauza toropelii, de am zis la un moment dat că, gata, se prăvălește pe podea. Dar, deși oamenii noștri au urmărit atenți evenimentul, cu tot spiritul de observație turat la maximum, pînă la urmă, din fericire pentru electorul ieșean, nu s-a întîmplat nimic deosebit. Ba chiar dimpotrivă.

Legătura indestructibilă dintre managementul apei calde și lichidele cu cristale de gheață

Spun apropiații șefului cel mare pe domeniul apei calde din tîrg că sînt cam îngrijorați, de-o vreme, despre cît de mult alocă dumnealui, din prețiosul său timp, pentru contemplatul lichidelor. Nu este vorba, evident, despre contemplarea apei calde, despre care ne-am bucura să auzim, ci, dimpotrivă, despre acelea care merg cu gheață și iarna, și vara. Dar, în fine, haideți să trecem cu vederea, că-s tot lichide. Însă vom trage un semnal de alarmă, cînd va fi vorba de inundații.

Iașul a dat țării o “Doamnă de fier forjat”

Întrebat ce părere are despre reprezentanta Iașului în Ministerul Finanțelor, este vorba despre doamna țărănistă Iosefina Moroșan, domnul ministru Daniel Dăianu a declarat unui reporter de-al nostru că este ca un fel de doamnă de fier, care îl ajută să strîngă în forță datoriile la buget. Din cîte cunoaștem noi situația cu ritmul strîngerii acestor datorii, credem căci domn’ ministru e pus pe șagă, pentru că tocmai din cauza acestui ritm nu mai are mult și și-ar putea pierde slujba. Așadar, cum îl știm băiat isteț și cultivat, probabil că domn’ Dăianu, cînd i-a spus “Doamna de fier”, s-a referit la strîngerea mărunțișului zornăitor.

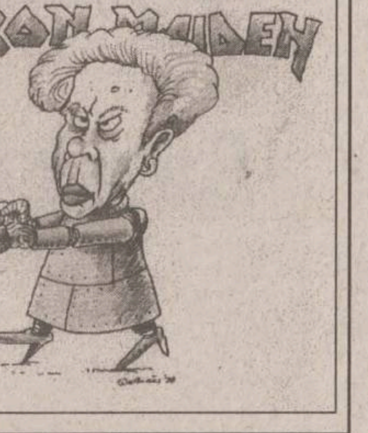

MONITORUL EXTERN

Remaniere ministerială la Londra

Șeful guvernului britanic, ***Tony Blair***, și-a remaniat, luni, echipa guvernamentală, asupra căreia și-a întărit controlul, după un an de la preluarea puterii de către laburiști. Presa britanică a elogiat ieri demersul premierului Blair dar se arartă îngrijorată de apariția a două orientări diferite în cadrul guvernului.

Premierul l-a numit pe cel mai credincios dintre apropiații săi, ***Peter Mandelson***, în fruntea Ministerului Comunicațiilor și Industriei. Pînă în prezent, Peter Mandelson era ministru fără protofoliu.

Blair a creat, de asemenea, un nou post pentru un super-ministru însărcinat cu supravegherea echipei guvernamentale, portofoliu care i-a revenit lui ***Jack Cunningham***, ministru al Agriculturii în precedentul Cabinet.

Mashadov dă recompensă 16.000 de dolari

Autoritățile din Cecenia au promis, luni, o recompensă de 100.000 de ruble (peste 16.000 de dolari) pentru cel care va dezvălui identitatea autorilor atentatului eșuat care l-a vizat pe președintele republicii separatiste ***Aslan Mashadov***. Cel care va furniza astfel de informații va trebui să jure pe Coran că spune adevărul, iar responsabilii ceceni vor face același lucru, pentru a-i promite că nu îi vor dezvălui identitatea, a precizat ministrul cecen însărcinat cu Securitatea, ***Aslanbek Arsaiev***. Mashadov a scăpat, săptămîna trecută, dintr-un atentat cu mașină-capacană, soldat cu moartea a două dintre gărzile sale de corp. Atentatul nu a fost revendicat, iar puterea cecenă a pus în cauză atît opoziția din interiorul țării, cît și serviciile secrete ale Rusiei.

Peste o sută de sudanezi mor zilnic de foame

Circa 120 de persoane mor de foame în fiecare zi la Ajiep, în provincia Bahr-el-Ghazal din sudul Sudanului, în timp ce rata mortalității a crescut de patru ori în decurs de zece zile, a informat, luni, la Geneva, filiala elvețiană a organizației Médicins sans Frontieres (MSF). Copiii mai mici de cinci ani sînt cei mai afectați de această rată sporită a mortalității. Peste 36 la sută din cele circa 17.500 de persoane localizate în această zonă suferă de malnutriție severă, iar 56 la sută de "malnutriție globală", potrivit MSF. Situația de la Ajiep este "catastrofală", apreciază MSF, și ar putea fi un indicator pentru tendința din celelalte regiuni ale Sudanului de Sud. Oamenii merg pe jos circa trei zile pentru a ajunge la Ajiep, în căutare de hrană, și adesea mor de îndată ce ajung la destinație, afirmă specialiștii organizației internaționale.

Țărăniștii amînă pînă în anul 2000 clarificarea disputelor din partid

■ *de frica declanșării luptei pentru succesiune în PNȚCD, numărul doi în partid, Gabriel Țepelea, și-a amînat retragerea din funcție pînă la Congresul de peste doi ani*

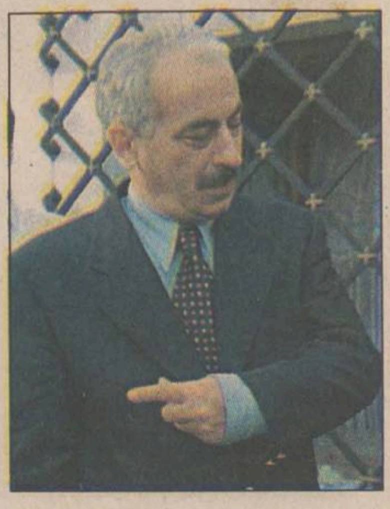

Radu Vasile, cel mai probabil succesor al lui Țepelea

Anunțul lui ***Gabriel Țepelea*** de la Școala de Vară de la Cîmpulung cum că s-ar retrage din "funcțiile active" ale partidului a fost echivoc, deoarece el nu a precizat cînd o va face. Grupul de la Brașov a interpretat, însă, că retragerea numărului doi din partid este iminentă. Statutul PNȚCD prevede că Delegația Permanentă alege prim-vicepreședintele la propunerea președintelui partidului, pentru un mandat de patru ani.

Vacantarea acestei funcții, înainte de Congresul PNȚCD din anul 2000, presupune ca Delegația Permanentă să desemneze un prim-vicepreședinte doar dintre membrii și membrii supleanți ai Biroului de Conducere, Coordonare și Control (BCCC). Pentru a intra în dezbaterea Delegației Permanente, alegerea unui alt prim-vicepreședinte trebuie să fie inclusă pe ordinea de zi, care este stabilită de BCCC. BCCC include un asemenea punct pe ordinea de zi doar dacă există un document privind retragerea din funcție. Acest act nu există încă, Gabriel Țepelea făcînd în iulie doar o declarație de intenție. În consecință, această variantă nu are șanse de realizare, mai ales pentru că ***Țepelea a precizat că nu va mai candida pentru un nou mandat, implicit arătînd că este decis să rămînă pînă în 2000 în ierarhia PNȚCD.***

Succesiunea la biroul lui Țepelea se va decide, cel mai probabil, la începutul anului viitor. Atunci, cel mai probabil, grupările din PNȚCD vor începe a se defini, profitînd de momentul concluziilor primului an de guvernare a Cabinetului Vasile. Chiar dacă în acest moment taberele țărăniste sînt relativ slab definite, conservatorii avansează două propuneri - ***Victor Ciorbea*** și ***Remus Opriș*** - iar grupul de la Brașov, pe ***Sorin Lepșa*** și ***Vasile Lupu***. Însă, pînă la Congresul din 2000 surprizele nu sînt însă excluse, deoarece reușita sau nereușita în guvernare poate propulsa alte personalități din PNȚCD.

Nici desemnarea unui nou secretar general nu este un eveniment probabil, la ședința din toamnă a delegației Permanente. Radu Vasile dorește să-și mențină locul trei în conducerea partidului, o trambulină excelentă pentru candidatura la președinția PNȚCD, din anul 2000. **(Sergiu UNGUREANU)**

Casele naționalizate, o bombă fîsîită

■ ***în România există doar 100.000 de chiriași***

Nicolae Noica

MLPAT a finalizat raportul privind situația caselor naționalizate, a declarat ***Nicolae Noica***, ministrul Lucrărilor Publice și Amenajării Teritoriului (MLPAT). În urma raportului prezentat de fostele ICRAL-uri privind inventarul chiriașilor și al caselor naționalizate, s-a constatat că, în prezent, există un număr de 100.000 de titulari de contracte de închiriere. Numărul caselor vîndute la stat prin naționalizare se ridică la 87.000.

"Problema chiriași-proprietari este o problemă falsă", a precizat Noica. Conform Legii Locuinței 114/1996, suprafața locuibilă destinată unei persoane este de 14-15 mp, dar s-a constatat că există persoane care locuiesc în 30-50 mp, pînă la 140 mp suprafață locuibilă. ***"Aceștia nu sînt chiriași"***, a spus Noica.

Constantinescu și Demirel au desenat Drumul Petrolului

■ *președinții român și turc au avut ieri prima rundă de convorbiri* ■ *chestiunea conductei petroliere caspice a ținut capul de afiș* ■

Proiectele avansate de România și, respectiv, Turcia privind conducta de transport a petrolului din Caucaz către zonele consumatoare nu sînt concurente, ci complementare, a declarat, ieri, președintele ***Emil Constantinescu***, după întrevederea cu omologul său turc, ***Suleyman Demirel***. Cei doi șefi de stat au propus ca cele două variante de conducte, Constanța-Trieste și Baku-Ceyhan să fie examinate în comun de experți din România și Turcia. În cursul convorbirilor de la Ankara, partea română și cea turcă au relevat și ideea cooperării pe terțe piețe, în special în țări din Asia Centrală, dar și în cadrul operațiunilor de reconstrucție din Bosnia-Herzegovina. În privința colaborării în cadrul organizației Cooperarea Economică la Marea Neagră (CEMN), România și Turcia vor acționa, împreună cu celelalte state membre ale CEMN, în vederea transformării acestei regiuni în zonă de comerț liber. Președintele Constantinescu a precizat că, în cadrul CEMN, cooperarea româno-turcă poate fi un factor care să facă pragmatică această organizație. Șeful statului român a avut o întrevedere cu omologul său turc, Suleyman Demirel, cu ocazia vizitei oficiale de o zi, pe care o întreprinde astăzi, la Ankara. **(Marian PASCU)**

Miron Cozma visează o nouă mineriadă

"N-aș vrea să stricăm atmosfera. Pentru mine este neclară calitatea dumneavoastră de lider. Am venit să discut cu administrația și sindicatele probleme de industrie", i-a spus ***Radu Berceanu*** lui ***Miron Cozma***, la întîlnirea pe care aceștia au avut-o ieri. Acesta din urmă a replicat că este lider al LSMVJ și că vrea să vorbească în această calitate. Ministrul Berceanu a afirmat: ***"Eu ar trebui să deschid dialogul cu Miron Cozma amintindu-mi de șuturile în fund și pumnii pe care i-am primit în iunie (n.n. 1990), doar pentru că purtam barbă.***". În urma acestui schimb de replici, ministrul Industriilor și Comerțului a acceptat, totuși, să poarte un dialog cu liderul sindical, însă atît Cozma, cît și alți sindicaliști au părăsit sala în care se desfășura reuniunea.

După incident, Cozma a calificat atitudinea lui Berceanu drept o provocare. ***"Am impresia că sîntem într-o situație similară cu cea din septembrie '91, cînd guvernul condus de Petre Roman și Partidul Democrat nu le-au dat minerilor ocazia să-și expună părerile. Dacă Radu Berceanu caută vinovați pentru pumnii primiți în iunie '90, să-l întrebe pe Petre Roman, care a condus ostilitățile din Piața Universității. Poate oamenii lui l-au bătut"***, a declarat Cozma. **(Dan POPA)**

Berceanu: "Ar trebui să discut cu dvs. amintindu-mi de șuturile pe care le-am luat în '90, pentru că purtam barbă."

Afacerea Țigareta II, un chiștoc bun de aruncat

■ *doar trei inculpați au mai rămas după gratii*

Precipitarea, bîlbele și abuzurile autorităților care au însoțit anchetarea afacerii Otopeni își fac simțite efectele. Procurorii au fost nevoiți să-i elibereze pe aproape toți cei arestați în dosarul Țigareta II, în cazul cărora nu s-au găsit probe suficiente pentru menținerea în arest. Apoi, modul de întocmire a rechizitoriului stîrnește nemulțumire pentru că au fost trimise în judecată doar personaje de importanță secundă în afacerea Otopeni.

Majoritatea avocaților celor arestați în dosarul Țigareta II afirmă că Gheorghe Florică a fost arestat "aiurea" în acest caz. Colonelul magistrat ***Mihai Popov*** **(foto)** afirma, la sfîrșitul săptămînii trecute, într-o conferință de presă, că în cazul lui Florică s-a dispus separarea dosarelor, el urmînd a fi cercetat de către procurori pentru fapte de contrabandă similare cu cele de pe Otopeni, comise însă în Constanța. ***"Nu știu de unde ați tras concluzia că Florică a fost arestat în cazul Țigareta II"***, a spus în conferința de presă Popov. Judecătorii militari au hotărît, ieri, punerea în libertate a lui ***Gabriel Negoescu, Marian Chiață, Chahin Nizar, Dumitru Popescu, cpt. (r) SPP Cătălin Tănase, plt. maj. (r) SPP Constantin Minea, plt. maj (r) Liviu Lazăr, plt. (r) Dimitrie Eftimie***, precum și a lui ***Zenobie*** și ***Bogdan Aldulescu.*** Curtea Militară de Apel a admis recursurile celor zece formulate împotriva prelungirii mandatelor de arestare. În arest au mai rămas col. SPP (r) ***Gheorghe Truțulescu***, comandorul (r) ***Ioan Suciu*** și ***Valentin Vasilescu***, ultimii doi fiind arestați în alt dosar.

În ultimele zile, a stîrnit senzație o afirmație a procurorul Mihai Popov, coordonatorul cercetărilorilor în cazul afacerii Țigareta II, făcută după terminarea rechizitoriului pentru trimiterea în judecată a suspecților. El spunea, la sfîrșitul săptămînii trecute, că a făcut tot ce era de făcut în anchetarea afacerii de contrabandă de pe aeroportul Otopeni. "Nu am putut să fac mai mult!", a spus el. Foarte mulți au văzut în această declarație un semn că asupra Procuraturii s-au făcut presiuni pentru limitarea anchetei la persoane de importanță secundară în rețeaua de contrabandă cu țigări. **(A. CIOFLÂNCĂ)**

Intră în Dialog
și câștigurile îți ies în cale!

dialog GSM

pune vara la cale

În perioada 13 iulie - 15 august, Dialog îți oferă conectare gratuită la toate tipurile de abonament!

În plus, în primele două luni de abonament, primești lunar:

60 de minute gratuite pentru Dialog 600, Dialog 300 sau Dialog 150

30 de minute gratuite pentru Dialog 50

15 minute gratuite pentru Dialog Practic

5 minute gratuite pentru Dialog Week-end

Calea spre Dialog îți e deschisă!

AMATEOS	032-212697
AVATTI	032-213580
BETA LINE	032-271281
COMPACT	032-233983
ELECTRON SERVICE	032-222593
GIREXIM UNIVERSAL IAȘI	032-215981
GIROS	032-210872
GON	032-251712
ILS HOLDING IAȘI	032-217044
INFOSERVICE	032-144781
INTERELECTRIC	032-210036
KEN KEN	032-231556
LE MODELE	032-239003
MEDIA INVEST	032-117005
MIAMI INDUSTRIES IAȘI	032-215490
MONDO IAȘI	032-213989
OPEN SYSTEM	032-113545
QUARTZ	032-146152
SHARROM IAȘI	032-216330
TEC TELECOM	032-233910
UNIVERSAL RX	032-212660
WINNER GROUP	032-215589
NEI MONDO PAȘCANI	032-761604

dialog GSM Serviciul GSM pentru tine MOBIL ROM

203 33 33

MIERCURI
29 iulie 1998
Inclus în nr. 176

Monitorul
Sport

Secțiunea
B
Sport, timp liber, programe TV

La Skoplje nu va fi o joacă de copii

■ *Sloga Jugomagnat - Oțelul Galați, în primul tur preliminar al Cupei UEFA, de la ora 21.00* ■ *meciul va fi transmis de Prima TV* ■

Ziua "Z" a venit: e ziua în care fotbaliștii de la Oțelul Galați vor încerca să obțină, în premieră, o calificare în turul doi al cupelor europene. La adăpostul acelui 3-0 reușit în meciul tur, fotbaliștii lui Simionaș pornesc în meciul de la Skopje în postura de favoriți. Cum s-au fript ediția trecută, cu HIT Gorica, cei de la Oțelul sînt destul de îngrijorați înaintea acestui meci, fiind convinși că macedonenii de la Sloga Jugomagnat le vor face zile fripte. Pregătirile au fost efectuate cu maximă seriozitate, antrenorul ***Vasile Simionaș*** conducîndu-și elevii la două antrenamente vineri, cel de-al doilea fiind programat chiar de la ora desfășurării meciului, 20.00. Sîmbătă, duminică și luni oțelarii au efectuat cîte un singur antrenament, la ultimul insistîndu-se doar pe crearea unei atmosfere de lucru destinsă. După servirea mesei și cîteva clipe de odihnă, a urmat îmbarcarea în autocar, luni seară Oțelul înnoptînd la Ploiești, la hotelul Prahova. Ieri s-a plecat spre Macedonia cu o cursă charter. Delegația gălățeană este alcătuită din aproximativ 50 de persoane, cea oficială, alcătuită din jucători și conducători, poposind la hotelul Continental, iar ziariștii și VIP-urile cazîndu-se la hotel Grand.

În ceea ce privește accidentările din lot, veștile sînt foarte bune. Doar portarul ***Dorin Arcanu*** este indisponibil, dar el a scăpat de ghipsul de la mînă și a început antrenamentul individual. Antrenorul Vasile Simionaș ne-a declarat: ***"Nu fac nici o modificare pe foaia de arbitraj, cu excepția trecerii lui Ion Gigi în locul lui Alexa printre cei 18 jucători cu drept de joc. Pelin și Maleș sînt refăcuți, primul urmînd să intre sigur pe teren din primul minut".*** Suporterii gălățeni, aproximativ 45 de persoane, care vor încuraja echipa în meciul de la Skopje, cu sprijinul "Monitorului de Galați", au plecat spre Macedonia ieri dimineață.

Meciul va începe la ora 21.00 și va fi transmis în direct de postul Prima TV.

Echipele probabile:

Sloga: Jovcev - Zdravevski, Kolacovic, Omragic, H. Beganovic - Abazi, Arif (Dimitrov), Memedi, Hodai (Presilschi) - Miserdovski (Stancovschi), F. Beganovic.

Oțelul: Bordeianu - Balint, Nemțanu, Haraga, Tofan - Pelin, Spirea, V.Ștefan, Tănase - V. Ion, Mihalache. **(Marian CĂPĂȚÎNĂ)**

În imagine, Vasile Simionaș făcînd ultimele retușuri înaintea partidei de la Skoplje

Cu cine atacă Poli promovarea?

Intrate în linie dreaptă, pregătirile în vederea startului noului sezon au ajuns în faza șlefuirilor. Pentru a porni cu dreptul în campionat, FCM Politehnica Iași pregătește cu maximă atenție meciul cu nou-promovata Rulmentul Alexandria. Se exersează diferite scheme, se caută cea mai bună formulă de echipă, se încearcă recuperarea completă a lui Cojocaru și Abălașei. Lotul de jucători cu care se va pleca la drum a fost și el definitivat. Au fost reținuți 23 de jucători, după cum urmează: ***Dohot, Cîmpeanu, Stoian (Steaua) - portari; Abălașei, Grigorie, Paraschiv, Petrache (revenit de la Laminorul Roman), A. Popescu (Elveția), Rudac, Cantea, Pașcovici (Dinamo) (fundași); Cotan, Botan, Matincă (Vac Samsung), C. Stoica (Tractorul), Bordeanu (revenit de la Unirea Botoșani), Manole (Steaua), Tiron (mijlocași); Dobrea, Cojocaru (revenit de la Constructorul Chișinău), Stancu (Jiul), Șerban (Jiul), Ionescu (atacanți).*** Alături de echipa mare se pregătește și un al patrulea portar, juniorul ***Ambrosie***, fratele fostului vîrf al Politehnicii.

Gruparea din Copou va pleca încă de joi de acasă. După o haltă de o noapte în apropierea Bucureștiului, "alb-albaștrii" vor sosi vineri seara la Alexandria. **(Ovidiu MINEA)**

Cu gîndul la Panathinaikos

■ *Flora Tallin - Steaua București, în primul tur preliminar al Cupei Campionilor* ■ *de la ora 17.00, în direct la Prima TV* ■

Steaua e foarte aproape de al doilea tur preliminar al Cupei Campionilor, acolo unde vor întîlni pe Panathinaikos Atens, o echipă infinit mai dificilă decît Flora Tallin, adversara din această după-amiază. Elevii lui Stoicihiță merg în capitala Estoniei mai mult cu gîndul la Panathinaikos, dar și cu dorința neascunsă de a obține o nouă victorie împotriva celor de la Flora. Așa cum se știe, în urmă cu două săptămîni, în Ghencea, ei au învins cu 4-1, prin golurile marcate de Ciocoiu (2), Denis Șerban și Dănciulescu, respectiv Terenkov. Scorul ar fi putut fi atunci chiar mai mare, dar probabil că steliștii și-au lăsat o "rezervă" și pentru întîlnirea de astăzi, în care singurele precauții îi vor privi pe Adrian Matei și Roșu, avertizați cu cartonașe galbene în meciul tur. Partida de la Tallin va începe la ora 17.00 și va fi transmisă în direct de postul Prima TV. Va arbitra o brigadă din Irlanda, cu John Ferry la centru, Peter Thompson și David Redfern asistenți, Michael Ross rezervă. Chiar dacă ora de disputare a meciului este destul de "matinală", se pare că nu vor exista probleme cu căldura, temperatura la Tallin fiind mai scăzută decît cea de la București. Este foarte probabil ca în cazul unei evoluții favorabile a scorului, antrenorul Stoichiță să înlocuiască devreme unii dintre titularii de bază, pentru a-i menaja înaintea importantei partide cu Universitatea Craiova, de sîmbătă, din prima etapă de campionat. Dincolo de toate aceastea, doar calificarea contează și nu ne îndoim că ea va fi obținută, căci Steaua nu este echipa care să se împiedice de buturugi mici. În ceea ce-o privește pe Panathinaikos, vom vedea la timpul potrivit ce-i poate pielea...

Portarul Ritli va fi un șomer de lux la Tallin

Echipele probabile:

Flora: Tohver - Alonen, Hohlov, Lemsalu, Meet - Kristal, Razanauskas, Reim, Terenkov - Zelinski, Viikmae.

Steaua: Ritli - Reghecampf, Belodedici, Răchită, Matei, Miu - D.Șerban, Militaru, Ciocoiu - Lăcătuș, Dănciulescu.

Și la Baku e caniculă infernală

■ *Dinamo Baku - FC Argeș, în primul tur preliminar al Cupei UEFA* ■ *meciul se va juca de la ora 16.00 și nu va fi televizat* ■

FC Argeș este echipa cu cele mai puține emoții dintre toate cele trei reprezentante ale noastre în cupele europene. Scorul înregistrat în meciul de pe teren propriu, acum o săptămînă, îi scutește de bătăi de cap pe băieții lui ***Silviu Dumitrescu***, care și-au dat seama că nu au o adversară pe măsură. Partida de astăzi, care le va deschide argeșenilor poarta spre al doilea tur preliminar, se va disputa de la ora 16.00 și nu va fi transmis decît de Radio România Actualități. Va arbitra o brigadă din Scoția, cu ***Stuart Dougal*** la centru, ***Jim Dunne*** și ***Willie Mknicht*** asistenți, observator UEFA fiind turcul ***Yusuf Namoglu***.

FC Argeș a plecat la Baku cu un avion BAC 500, care are o capacitate de 90 de locuri. Delegația piteșteană este alcătuită din aproximativ 60 de persoane. ***Dumitru Moraru***, antrenorul secund al naționalei României, însoțește, de asemenea, echipa "alb-violetă" la Baku. ***Cornel Cristescu***, fundașul central la marcaj al argeșenilor, nu a efectuat deplasarea, el nefiind complet refăcut. De asemenea, managerul general al uzinelor Dacia, ***Constantin Stroe,*** nu a plecat la Baku, el urmînd a primi în cursul acestei săptămîni vizita unei delegații franceze de la firma "Renault". Delegația lui FC Argeș a plecat spre capitala Azerbaidjanului ieri la ora 11.00, de pe aeroportul Otopeni. Piteștenii se vor întoarce în România imediat după terminarea partidei.

În urmă cu o săptămînă, FC Argeș a învins cu 5-1 (3-1), prin golurile reușite de Emirbekov (autogol), Barbu (2), Bîrdeș și Jilăveanu, respectiv Aliev. Astăzi nu va putea evolua la gazde Emirbekov, eliminat în minutul 78 al partidei din Trivale. La oaspeți, Năstase, Gîlmencea și Neaga vor trebui să joace cu grijă, pentru a nu primi al doilea cartonaș galben și a absenta în viitoarea partidă din Cupa UEFA. Singura problemă majoră cu care se vor confrunta, probabil, românii în meciul de la Baku va fi cea a caniculei, în capitala Azerbaidjanului temperatura alternînd în aceste zile între 30 și 40 de grade!

Echipele probabile:

Dinamo Baku: Șukurov - Jairov, Mamedov, Kuliev, Casanov - Askerov, Gurbanov, Amirov, Sultanov - Aliev Nazim, Izmailov.

FC Argeș: Vintilă - Mogoșanu, Năstase, Gîlmencea, Bogoi - Bălașa, Crivac, Bîrdeș, Mutu - Barbu, Bratu.

În imagine, Cristi Bălașa, autorul primului gol din partida tur

Zimbrul moldovean va produce surpriza în Ungaria?

În afara partidelor în care evoluează reprezentantele noastre, meciurile de azi din cupele europene nu ne pot atrage prea mult atenția, deoarece calitatea multor echipe participante este îndoielnică. De aceea, unele echipe nu-și mai bat deja capul în privința calificării, lucrurile fiind puse la punct încă din meciul tur. Este cazul celor de la Dinamo Kiev, care au zdrobit în urmă cu o săptămînă pe modesta Barry Town cu un sec 8-0, oaspeții trecînd doar de șase ori de mijlocul terenului în tot meciul. Alte formații aflate la adăpostul scorurilor din partida tur (dar și a diferenței de valoare) sînt Grasshoppers Zürich, Ferencvaros, IFK Göteborg, Steaua Roșie Belgrad, Mura Murska Sobota și Germinal Ekeren.

Evident, există cîteva partide în care deznodămîntul nu poate fi anticipat, cum sînt Halmstad - Liteks Burgas (în orice caz, ori campioana Suediei, ori cea a Bulgariei va fi eliminată din primul tur preliminar!), Kilmarnock - Zelejniciar Sarajevo sau FK Tirana - Inter Bratislava. Sîntem curioși să vedem dacă Zimbru Chișinău va putea să apere la Budapesta, pe terenul celor de la Ujpest, fragilul avantaj de un gol din tur și vom strînge pumnii a baftă pentru românii care joacă la echipe din străinătate: Tararache **(foto)**, Prodan și Alin Stoica.

Iată programul meciurilor de astăzi (în paranteză sînt trecute scorurile înregistrate în tur).

Liga Campionilor: Torshavn (Feroe) - Betar Ierusalim (1-4); Vllaznia Skodra (Albania) - Dinamo Tbilisi (0-3); Ujpest Dosza - Zimbru Chișinău (0-1); Vestmannaeyja (Islanda) - Obilic Belgrad (0-2); FC Bruges - Sileks Kratovo (Macedonia) (0-0); Kjapaz Giandza (Azerbaidjan) - LKS Lodz (1-4); FC Erevan - HJK Helsinki (0-2); Barry Town (Țara Galilor) - Dinamo Kiev (0-8); Jeunesse Esch (Luxemburg) - Grasshoppers Zürich (0-6); Anorthosis Famagusta (Cipru) - La Valetta (Malta) (2-0); Halmstad (Suedia) - Liteks Burgas (Bulgaria) (0-2); St Patrick's Athletic - Celtic Glasgow (0-0).

Cupa UEFA: Wisla Cracovia - Newtown (Țara Galilor) (0-0); IFK Göteborg - Union Sportive Luxemburg (3-0); Kilmarnock (Scoția) - Zelejniciar Sarajevo (1-1); Glasgow Rangers - Shelbourne (Irlanda) (5-3); FK Tirana - Inter Bratislava (0-2); FC Principat (Andorra) - Ferencvaros Budapesta (0-6); VPS Vaasa (Finlanda) - Torshavn HB (Feroe) (0-2); Linfield (Irlanda de Nord) - Omonia Nicosia (1-5); Anderlecht Bruxelles - Tiligul Tiraspol (1-0); Malmö FF - Shirak Gyumri Erevan (2-0); Steaua Roșie Belgrad - Kolkheti 1913 (Georgia) (4-0); Daugava Riga (Letonia) - Mura Murska Sobota (Slovenia) (1-6); FinnPa Helsinki - Hapoël Tel Aviv (1-3); ȚSKA Sofia - Belșina Bobruisk (Bielorusia) (0-0); FC Sarajevo - Germinal Ekeren (0-4).

PANORAMIC

Dinamo va fi sponsorizată de "Bestfoods"

FC Dinamo București a semnat un contract de sponsorizare cu firma "Bestfoods", a declarat directorul de marketing al clubului din Șoseaua Ștefan cel Mare, Cristian Borcea. Contractul are o durată de un an și este în valoare de 250.000 de dolari, bani ce vor fi virați dinamoviștilor în două tranșe. În cazul în care Dinamo va cîștiga campionatul sau Cupa României, firma va acorda un bonus de 100.000 de dolari. Pentru calificarea în cupele europene, bonusul va fi de 50.000 de dolari. Astfel, "Bestfoods" devine sponsor principal al dinamoviștilor, pe tricourile "alb-roșii" urmînd a fi inscripționat numele "Knorr". Sponsorul tehnic va fi, în continuare, firma de echipament sportiv "Diadora".

Zagallo a fost demis

Confederația Braziliană de Fotbal a decis să-l demită din funcție pe selecționerul Mario Zagallo, a anunțat președintele CBF, Ricardo Teixeira. Contractul lui Zagallo, care trebuia să expire în septembrie, se va termina în noile condiții pe 10 august. În vîrstă de 66 de ani, Zagallo, care a participat la patru victorii ale Braziliei în finala Cupei Mondiale (de două ori ca jucător - 1958 și 1962, o dată ca antrenor - 1970 - și o dată ca antrenor secund - 1994) plătește prin această demitere înfrîngerea echipei sale din finala Cupei Mondiale 1998, în fața Franței (3-0).

Chilianul Margas s-a transferat la West Ham

Fundașul chilian Javier Margas a semnat un contract cu clubul englez West Ham, a anunțat conducerea actualului său club, Universidad Catolica, care a precizat că suma de transfer este de 2,7 milioane de dolari. În vîrstă de 29 de ani, Margas, care și-a vopsit părul în roșu la Cupa Mondială, este considerat unul dintre pilonii de bază ai naționalei chiliene. Clubul londonez i-a făcut o ofertă în luna februarie, cînd Chile a învins selecționata Angliei pe stadionul Wembley, într-un meci de pregătire pentru Cupa Mondială.

Se joacă și în Cupa UEFA-Intertoto

Astăzi se dispută meciurile din turul al patrulea al Cupei UEFA Intertoto. Iată programul întîlnirilor al căror retur este programat pe 5 august: Bastia - Vojvodina Novi Sad; Bologna - Sampdoria Genova; Fortuna Sittard - Austria Salzburg; Ruch Chorzow - PVC Debrecen; Werder Bremen - Samsunspor; Espanyol Barcelona - Valencia.

Nu-ți dă dureri de cap !
KLASSBEER
Bere Păcurari
Gustul natural al berii!
produs ecologic natural, fără adjuvanți, stabilizatori, agenți de corecție

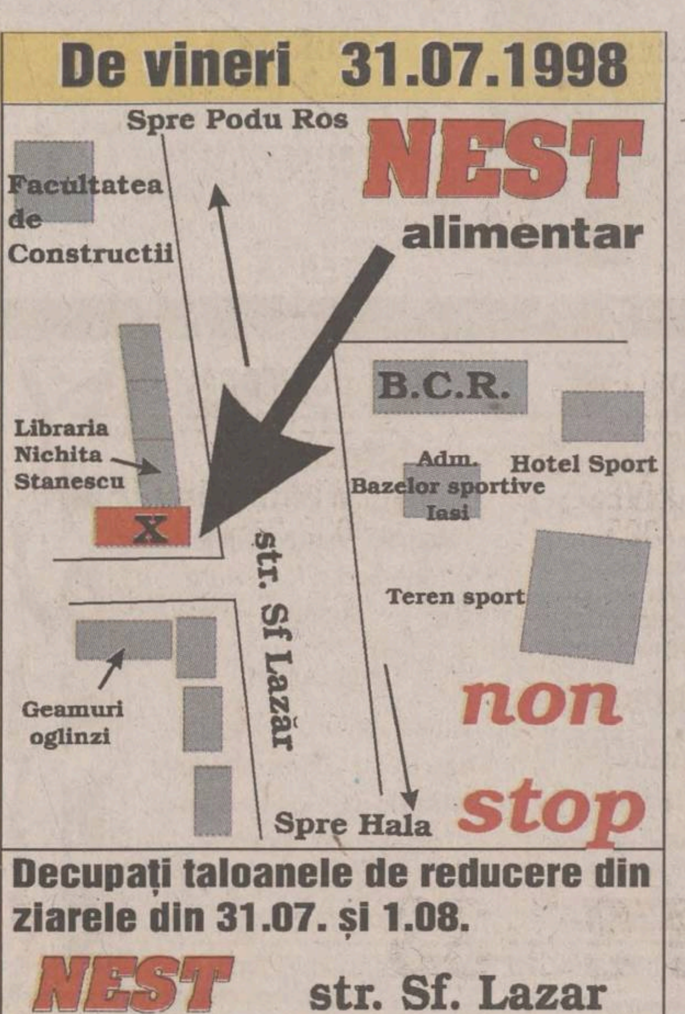
De vineri 31.07.1998
NEST alimentar non stop

Decupați taloanele de reducere din ziarele din 31.07. și 1.08.
NEST str. Sf. Lazar

S.C. AGROCOM HOLDING S.A.
IMPORTATOR DIRECT - DISTRIBUITOR DE ZONĂ
ANVELOPE PENTRU TOATE ANOTIMPURILE
GOODYEAR GOODYEAR
Prin noi puteți echipa:
• AUTOTURISME
• AUTOCAMIOANE
• TRACTOARE • COMBINE
• MAȘINI AGRICOLE
Pret de importator direct.
Focșani - str. Cuza Vodă nr. 69
Tel. 037.225291 - 223225, fax 037.237614

S.C. AVICOLA SUCEAVA S.A.
ofera produse de calitate :
carne si oua
in stare proaspata
la preturi competitive
Pentru informatii si programari sunati la telefon 030/ 251746 - int 43, 257284
fax 030/ 257358, 252893

Drumul bun trece pe la noi!
OFERTA SĂPTĂMÎNII în LEI
Plăcuțe frînă pentru autoturisme străine 154.000-219.000
Plăcuțe frînă CIELO-ESPERO.....180.000-339.000
Carburator DACIA..........366.000
Pompă frînă simplu circuit..........109.000
Disc ambreiaj RABA d=420..........219.700
Pompă ulei RABA..........236.800
Pompă ulei SAVIEM..........66.900
Pompă injecție RABA..........1.528.500
Pompă injecție SAVIEM 1.315.400
Cap hidraulic SAVIEM..........560.000
Cap bară ARO-TV..........42.000
Emaur alb, bleu..........39,500
Antifon cauciucat 3.5 kg..........32.000
4x4 Magazinul preferat al mașinii tale

PIESE AUTO 4x4 PIESE AUTO
PIESE 4x4 AUTO
IAȘI, Șoseaua Păcurari 49
Bloc 546, parter
Tel/Fax: 032-117.517

FILOSOFIA ARTELOR MARȚIALE
Realizatori
Gabriela Olaru
Florin Loghin
19:00 MIERCURI
Electron M.Bit

Atena este de azi capitala baschetului mondial

■ *cele 16 echipe participante se luptă pentru cîștigarea ediției a 13-a* ■ *jucătorii din NBA nu vor participa* ■ *echipa SUA luptă să-și păstreze titlul cîștigat în 1994 la Toronto* ■

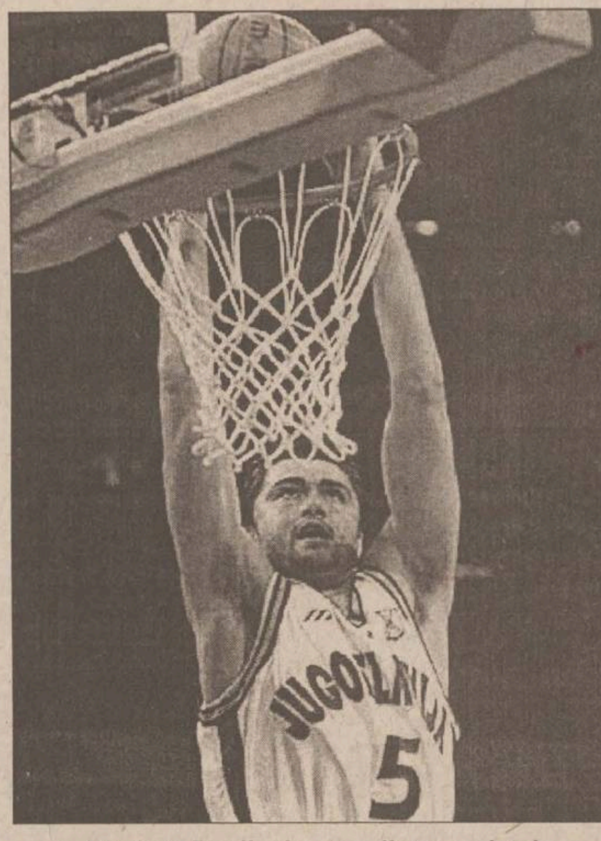

Predrag Danilovic, una dintre vedetele naționalei iugoslave

Începînd de astăzi, capitala Greciei, Atena, va fi gazda celei de-a 13-a ediții a Campionatului Mondial de baschet masculin. Pe parcursul a 12 zile (29 iulie - 2 august) și 62 de partide, cele mai bune 16 echipe din lume vor lupta pentru titlul mondial. Așteptat cu mult interes de iubitorii sportului cu mingea la coș, întrecerea care are loc o dată la patru ani va fi, cu siguranță, un spectacol sportiv de calitate, avînd în vedere numărul impresionant de jucători de calibru care vor participa. Din păcate, spre deosebire de precedenta ediție (Toronto '94), nu vor juca baschetbaliștii din campionatul profesionist american, NBA, lucru ce va însemna pentru echipa SUA (care va avea în componență jucători din campionate din Europa sau din campionatul universitar, NCAA) o șansă în minus. Lupta se va da, în principal, între forțele clasice din baschetul masculin: Rusia (din 1963 prezentă constantă pe podium, 3 titluri mondiale), SUA (3 titluri), Iugoslavia (3), Brazilia (3), Grecia (locul 4 la CM '94, dar care are avantajul echipei gazdă), dar nu este exclusă și o replică din partea naționalelor Lituaniei, Porto Rico sau Australia.

Iată și jucătorii cu cea mai impresionantă carte de vizită care vor fi prezenți la Atena: **Italia** - Carlton Myers (1.92 m, Teamsystem Bologna); Gregor Fucka (2.15, Teamsystem Bologna); Davide Bonora (2.18, Benetton Treviso); Alessandro Abbio (1.91, Kinder Bologna); **Iugoslavia** - Dejan Bodiroga (2.05, Real Madrid); Predrag Danilovic (2.01, Kinder Bologna); Aleksandar Djordjevic (1.88, Barcelona); Sasa Obradovic (1.98, Roma); Zeljko Rebraca (2.11, Benetton Treviso); Predrag Stojakovic (2.06, Sacramento Kings); Dragan Tarlac (2.10, Olympiakos); Dejan Tomasevic (2.06, Partizan); **Grecia** - Panayiotis Fassoulas (2.13, Olympiakos); Fanis Christodoulou (2.03, Panathinaikos); Georgios Sigalas (2.01, Stefanel Milano); Nikos Economou (2.06, Panathinaikos); Dimitris Papanikolaou (2.00, Olympiakos); **Lituania** - Arturas Karnisovas (2.03, Olympiakos).

Cele 16 echipe au fost împărțite în patru grupe:

Grupa A: Senegal, Grecia, Canada, Italia

Grupa B: Japonia, Iugoslavia, Porto Rico, Rusia

Grupa C: Coreea de Sud, SUA, Brazilia, Lituania

Grupa D: Nigeria, Australia, Argentina, Spania.

Partidele vor fi găzduite de "Olympic Sports Hall" din Atena (capacitate 17.000 de locuri) și "Peace and Friendship Stadium" din Pireu (14.000 de locuri).

Astăzi au loc primele întîlniri: Senegal - Italia (20.45 - transmisă în direct de Rai 2 și ET-1); Grecia - Canada (23.00 - transmisă în direct pe ET-1) (Grupa A); Japonia - Rusia (16.15); Iugoslavia - Porto Rico (18.30) (Grupa B); Coreea - Lituania (ora 16.15); SUA - Brazilia (18.30 - transmisă în direct de Eurosport și ET-1) (Grupa C); Nigeria - Spania (20.45 - înregistrată pe TVE de la ora 3.00); Australia - Argentina (23.00) (Grupa D) **(Lucian MINUȚ)**

Galeria Rapidului s-a făcut cu o Dacie

Echipa Rapid București și-a prezentat, luni seara, în cadrul unui spectacol organizat pe stadionul Giulești, lotul cu care va aborda ediția de campionat 1998/1999. Manifestarea a început în jurul orei 19.00, în fața a 7.000 de spectatori. Cei 25 de jucători au fost prezentați publicului în mai multe reprize, pe posturi, apărare - ***portarii Bogdan Lobonț, Marius Bratu, fundașii Nicolae Stanciu, Cristian Dulca, Adrian Iencsi, Vasile Popa (venit de la FC Argeș), Mircea Rednic, Ștefan Nanu, Mugur Bolohan, Dorel Mutică (revenit de la CSM Reșița), Cristian Lupuț (Olimpia Satu Mare), Cezar Zamfir, Lucian Bica (Tractorul Brașov); linia de mijloc - Ovidiu Sabău, Dănuț Lupu, Marius Măldărășanu (Petrolul), Zeno Bundea, Marius Axinciuc, Zoltan Erdei (Olimpia Satu Mare), Mario Bugeanu; în atac - Bogdan Andone, Daniel Pancu, Marius Șumudică, Dumitru Tîrțău*** și ***Radu Sergiu (Olimpia Satu Mare).***

În cadrul spectacolului au susținut mini-recitaluri vedete ale muzicii ușoare, ***Carmen Trandafir, Nadine***, formația "***Class", Victor Socaciu***, precum și actorii ***Nae Lăzărescu*** și ***Vasile Muraru***. Nu au lipsit majoretele și focurile de artificii. Pentru a completa atmosfera, o formație mexicană a susținut un potpuriu de melodii latino-americane. Prezentatorii show-ului au fost ***Mihaela Rădulescu-Bănică*** și ***George Stanca***. Suporterii rapidiști au intrat în posesia autoturismului Dacia 1310, acordat de Poliția Capitalei și grupul de firme "Tofan" celei mai disciplinate galerii în sezonul trecut. Cheile mașinii au fost înmînate giuleștenilor de colonelul ***Virgil Vochină***.

FLASH

Blómqvist nu vrea să plece de la Parma

Deși clubul Parma dorește să-l vîndă la vicecampioana Angliei, Manchester United, mijlocașul suedez ***Jesper Blomqvist*** a anunțat că nu dorește să plece de la gruparea italiană. ***"Nu vreau să merg la Manchester. Prefer să rămîn la Parma"***, a declarat Blomqvist agenției de presă norvegiene NTB. Suedezul s-a răzgîndit după ce a semnat un precontract cu echipa engleză.

Victoria lui Schumacher a fost confirmată

Tribunalul de apel al Federației Internaționale de Automobilism a respins ieri cererea scuderiei McLaren Mercedes și a confirmat rezultatul Grand Prix-ului Marii Britanii de Formula 1, disputat pe 12 iulie, la Silverstone, adică victoria lui ***Michael Schumacher***. Avocații scuderiei McLaren nu au reușit să modifice rezultatul Marelui Premiu al Angliei. Ei ar fi trebuit să demonstreze că greșeala comisă de comisarii Grand Prix-ului Marii Britanii a adus un prejudiciu pilotului finlandez ***Mika Hakkinen***, care a sosit pe locul al doilea. Dovezile nu au fost considerate suficiente de către tribunalul de apel al FIA, prezidat de grecul ***Vassilis Koussis***. Comisarii de la Silverstone nu au respectat procedura regulamentară pentru a aplica penalitatea în cazul lui Michael Schumacher, care a greșit depășind un alt bolid în vreme ce pe circuit se afla mașina de siguranță.

Edmundo va juca la Vasco da Gama

Atacantul brazilian Edmundo, rezervă în naționala cariocas la Cupa Mondială, a semnat un contract pe 5 ani cu Vasco da Gama, anunțînd că nu se mai întoarce la Florența, pentru a juca la echipa italiană Fiorentina cu care avea contract. Într-un interviu acordat postului de radio brazilian "Rete Globo", președintele lui Vasco, Enrico Miranda, a precizat: ***"Unicul obstacol în calea transferului este patronul lui Fiorentina, Vittorio Cecchi Gori. Edmundo nu s-a adaptat la Florența și dorește să se întoarcă acasă"***. Cu toate acestea, Edmundo nu va putea juca la nici o echipă fără un acord din partea clubului italian.

Bobby Robson vrea să se întoarcă în Anglia

Fostul antrenor al naționalei Angliei, ***Bobby Robson,*** speră că, prin realizarea unui sezon bun cu noua sa echipă, PSV Eindhoven, va reuși obținerea unui post în țara sa natală. Robson a semnat un contract pentru un an cu gruparea olandeză, unde l-a înlocuit pe ***Dick Advocaat***, care a devenit antrenorul lui Glasgow Rangers. La sfîrșitul sezonului, Robson, la 65 de ani, dorește să se întoarcă în Anglia. Într-un interviu acordat unui cotidian de sport spaniol, fostul selecționer englez a declarat că nu are gînduri de retragere: ***"Mă simt de parcă aș avea 45 de ani, nu 65".***

Maturana ar putea deveni selecționerul Boliviei

Columbianul ***Francisco "Pacho" Maturana*** este favorit pentru ocuparea postului de selecționer al Boliviei. După părerea presei naționale, Maturana, care a antrenat naționalele Columbiei și Ecuadorului, ar putea semna un contract pentru patru ani cu federația boliviană. Noul președinte al federației boliviene, ***Sergio Asbun***, a anunțat că în zilele următoare va avea loc o întrunire a unei comisii, care va stabili numele noului selecționer.

Cesare Maldini este nedumerit

Fostul selecționer al Italiei, ***Cesare Maldini***, a vorbit cu presa la o săptămînă după ce a fost demis pentru rezultatele slabe de la Coupe du Monde. ***"Am fost demis și nu știu de ce. Nimeni nu mi-a spus, nimeni nu mi-a dat vreun indiciu în acest sens"***, a declarat Maldini. În continuare, fostul selecționer a ținut să spună că ***"imediat după Cupa Mondială președintele federației, Luciano Nizzola, m-a reconfirmat în funcție, după care mi-a comunicat că nu mai sînt antrenorul Italiei"***. În finalul întîlnirii cu presa peninsulară, Cesare Maldini a ținut să spună că: ***"Nizzola nu mi-a dat niciodată un răspuns precis. Știu că din viața unui antrenor fac parte și demisiile, dar cum s-a întîmplat aceasta nu este deloc normal".***

"Colegii credeau că renunț la sport fiindcă mi s-a făcut dor de mama"

■ *interviu cu Camelia Conțu, campioană mondială de junioare la canotaj*

Despre Camelia Conțu s-a vorbit foarte frumos în ultimii ani. Ea a ieșit în față în 1995, cînd a cucerit titlul de vicecampioană mondială de junioare la canotaj. Doi ani mai tîrziu, eleva antrenoarei Valeria Cătescu cîștiga titlul suprem cu echipajul de 4 plus 1 al României, ieșeanca avînd șanse mari de a prinde Jocurile Olimpice din anul 2000. Pentru Camelia, componentă a lotului de tineret, viitorul se arăta în roz. Nu a fost să fie, Camelia primind o palmă nemeritată din partea destinului. Fiind nevoită să renunțe definitiv la sportul de performanță, ea ar putea reveni în canotaj doar ca antrenoare. Încercînd să aflăm istoria acestei triste retrageri, atît de timpurii, am provocat-o pe fosta sportivă nr.1 a Iașului la un dialog.

-Camelia, ce s-a întîmplat cu spatele tău?

-Eram în cantonament la Snagov și m-a luat o durere ascuțită de spate. I-am spus doctorului lotului și mi-a zis că nu trebuie să mă îngrijorez, fiindcă e din cauza efortului. Am făcut cîteva zile pauză și mi-a trecut, iar după un timp, cam o lună și ceva, durerea a revenit. Era mult mai rău decît prima dată și am mers la control în București. Doctorul nu mi-a pus diagnosticul pe loc, dar mi s-a spus că la alții e mult mai grav decît la mine și nu e cazul să-mi fac probleme. Am cerut să vin acasă, la Iași, unde am mai făcut un control și mi s-a spus că vertebrele sînt fisurate, deci e un început de hernie de disc. Am făcut un tratament în Iași, unul în București și după două luni m-am prezentat la lot pentru un nou control, deși nu-mi cedase durerea. Am fost examinată de o comisie medicală, medicul lotului interzicîndu-mi să mai fac sport.

-Cum ai primit vestea?

-A fost un șoc pentru mine, deoarece nu mă așteptam să închei așa timpuriu activitatea de performanță. Asta este și trebuie să mă obișnuiesc cu ideea. Chiar dacă nu-mi interzicea medicul, eu oricum renunțam, fiindcă nu mai puteam. Aș vrea să precizez că m-a ajutat enorm familia, care a fost alături de mine. De asemenea, doamna Cătescu și-a făcut multe griji din pricina mea, a mers cu mine la doctori în Iași.

-Care a fost reacția colegilor de la lot?

-Nu m-a crezut nimeni! Ziceau că mi s-a făcut dor de mama care în acea perioadă era în spital, pentru o operație, și cu toții credeau că din cauza mamei eu vreau să mă las. De fapt, nu era nici o legătură. Este evident că vroiam să fiu lîngă mama în acele momente, însă nu acesta este motivul.

-Ai avut un debut fulminant în canotaj. Privind în urmă, ce anume regreți?

Regret că nu voi mai avea șansa să fiu cu colegii, să merg într-un cantonament, să cîștig o medalie.

-Ce aștepți în continuare de la viață?

-În primul rînd vreau să-mi revin cu spatele și să-mi găsesc ceva de lucru.

-Te-ai gîndit la meseria de antrenoare?

-Bineînțeles, dar după ce voi termina facultatea. Deocamdată, sînt studentă în anul I la FEFS Bacău. **(A consemnat Daniel SIMION)**

Savon și Hernandez țin steagul sus

■ *boxerii ruși și americani au cei mai mulți medaliați la "Goodwill Games"*

Dacă pentru sportul românesc "Goodwill Games" s-au încheiat, întrecerile continuă la New York la diferite discipline sportive. În concursul feminin de sărituri sincrone de la trambulină, rusoaicele Irina Pahalina și Irina Lașko s-au impus în fața adversarelor din China și Germania, iar Dmitri Sautin (Rusia) a cucerit un nou titlu, la trambulina de la 10 m.

Turneul de fotbal feminin a adus un nou titlu pentru țara gazdă, SUA, care a dispus cu 2-0 de echipa Chinei, în timp ce Norvegia a cîștigat medaliile de bronz, dispunînd, la penalty-uri, de echipa Danemarcei (4-2, 1-1 după timpul regulamentar de joc, plus prelungirile).

Turneul de box a ajuns la faza sferturilor de finală, întrecerile fiind de o rară spectaculozitate, datorită participării extrem de valoroase. Iată-i pe cei care s-au calificat în semifinale:

Roel Velasco (Filipine), Aleksandr Nalbanian (Rusia), Maikro Romero (Cuba), Serghei Kazakov (Rusia) - 48 kg; Antonio Rodriguez (SUA), Aleksandr Leonov (Rusia), Jose Santa Cruz (SUA), Timur Tuliakov (Uzbekistan) - ultimul l-a învins pe ex-campionul mondial, rusul Raimkul Malahbekov - 54 kg; Jacob Hudson (SUA), Serghei Leonov (Rusia), Mario Kindelan (Cuba), Aleksandr Maletin (Rusia) - 60 kg; Miguel Espino (SUA), Andrei Mișin (Rusia), Larry Mosely (SUA), Roberto Guerra (Cuba) - 67 kg; Randy Griffin (SUA), Dmitri Strelcinin (Rusia), Dilșod Iarbekov (Uzbekistan), Ariel Hernandez (Cuba) - 75 kg; DaVarryl Williamson (SUA), Igor Kșinin (Rusia), Malcolm Tinn (SUA), Felix Savon (Cuba) - 91 kg.

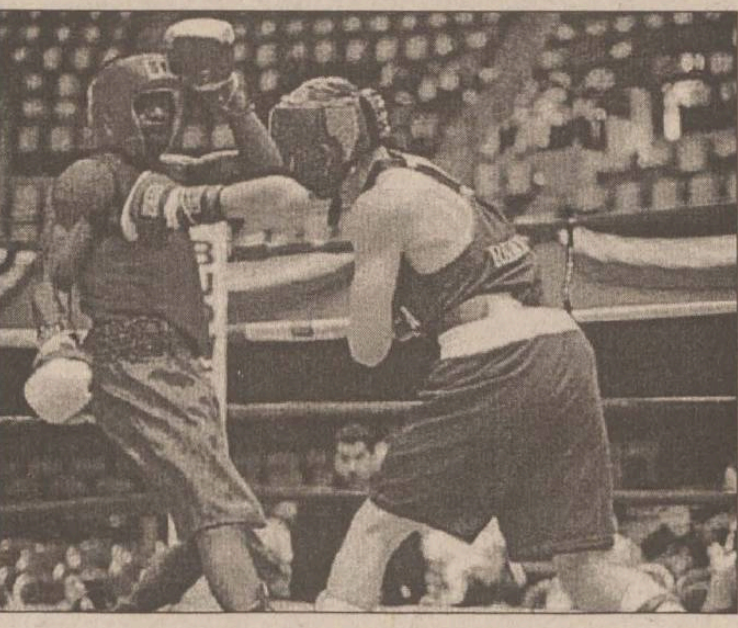

Doi campioni americani au fost suspendați pentru dopaj

■ *IAAF i-a pedepsit pe Randy Barnes și Dennis Mitchell fără a cere părerea forului național*
■ *Barnes ar putea fi suspendat pe viață* ■

Federația de Atletism a SUA (USATF) a anunțat în aceste zile că doi dintre cei mai cunoscuți sportivi ai țării au fost suspendați de către IAAF pe o perioadă nelimitată pentru folosirea de substanțe interzise. Este vorba de ***Randy Barnes*** **(foto)**, campion olimpic și recordman național la aruncarea greutății, și multiplul campion la ștafeta 4X100 m, ***Dennis Mitchell***. Cei doi se aflau pe o "listă neagră" a forului internațional încă de la 1 aprilie, dar americanii, considerînd probabil că e vorba de o păcăleală, au tărăgănat lucrurile, fapt care a dus la chemarea la ordine a președintelui executiv al USATF, Craig Masbank. "***USATF este neliniștită și îngrozită de decizia de suspendare temporară a celor doi, pe baza unor acuzații neverificate"***, a protestat vehement Masbank. "***Conform «Amateur Sports Act» din 1978***, a continuat șeful federal al atletismului american, ***asemenea decizii sînt de competența forurilor naționale, iar noi am colaborat excelent pînă acum cu IAAF, arătîndu-le obligațiile lor. De aceea, sîntem ultragiați de faptul că IAAF a violat cu bună știință regulile confidențiale cu care lucram, luînd o decizie unilaterală. Atîta timp cît nu s-a dovedit vinovăția lor, Barnes și Mitchell se bucură de tot sprijinul nostru***!"

Suspendarea a sosit pe fondul sugestiei președintelui CIO, ***Juan Antonio Samaranch***, de a se mări numărul de substanțe interzise, într-un moment în care atletismul caută să-și recîștige prestigiul în SUA, dar are greutăți în atragerea sponsorilor și a posturilor de televiziune. Barnes, pasibil de suspendare pe viață (a mai avut o suspendare pe 2 ani, în 1991, la Malmö), a fost testat la Charleston (West Virginia), iar Mitchell - la Gainesville (Florida), ultimul fiind chiar președintele Comitetului Consultativ al Atleților de pe lîngă USATF.

De fapt, IAAF nu a anunțat încă aceste suspendări, a căror perioadă precisă nu a fost încă stabilită. Aceste măsuri sînt printre cele mai dure luate de IAAF, urmînd suspendărilor lui Ben Johnson (1988), Butch Reynolds (1990) și Mary Saleny (1997). **(GIN)**

TURISM

OLIMP - IAȘI
Str. Gavril Muzicescu nr. 6, bl. 7A, mezanin (fundație, deasupra Universității Petre Andrei),Tel: 215524, 215539
VARA 1998 !
TURCIA:
ANTALYA; KUSADASI
Hoteluri de 2, 3, 4, 5 stele; masa opțional
Sejur la alegere; Prețuri convenabile
Servicii ireproșabile
KUSADASI
16 - 25.08.; autocar
GRECIA:
HALKIDIKI; CRETA; CORFU; KATERINI; PLATAMONAS;
Hoteluri,vile; masa opțional
Sejur la alegere; Asigurăm viza
ROMÂNIA:
MAMAIA; NEPTUN; OLIMP; EFORIE; JUPITER; VENUS; SATURN
Sejur de 6, 10, 12 zile; masa opțional

KLM
PRIN ICAR TOURS
Str. Costache Negri 43-parter, tel/fax: 216.319
Rezervări non stop: 094/606.426

Lufthansa
PRIN ICAR TOURS
Str. Costache Negri 43-parter, tel/fax: 216.319
Rezervări non stop: 094/606.426

PARIS
ZBOR CHARTER
(în fiecare vineri)
PRIN ICAR TOURS
Str. Costache Negri 43-parter, tel/fax: 216.319
Rezervări non stop: 094/606.426

PROSPER MERIDIAN
LITORAL - MUNTE
toate stațiunile
AGROTURISM
Italia - Spania - Israel - Grecia
Turcia - Ungaria
Iași, str. Arcu 25, sc. B, parter (mai jos de legătorie), tel: 032/211060, 112538

INSTANTANEU
rezervări și eliberări de bilete
AVION / AUTOCAR

litoralul
României
Greciei
Turciei
ATLANTIC TURISM COMPANY
Iași, bd. Ștefan cel Mare B1-B2 galeriile comerciale, mezanin
☎ 032/21.38.72

OFERTĂ SPECIALĂ !
CATALOG SEMNAL
"TOTEM - O VACANȚĂ MINUNATĂ"
Litoral - Munte -Agroturism - Echitație - Yachiting - Scufundări - Aventură - Tratament balnear - Odihnă - Pelerinaje religioase - Tururi culturale - Orașe europene: Eurocity
România-Italia-Austria-Irlanda
Portugalia-Spania-Israel-Tunisia
Maroc-Malta-Elveția-Franța
Germania-Turcia-Cipru-Slovenia
Croația-Grecia-S.U.A-Ungaria
Țările nordice-Anglia
PLECĂRI GARANTATE!

ITALIA
Transport aerian
TARIFE SPECIALE:
BALKAN, LUFTHANSA
TAROM, ROMAVIA,
AIR FRANCE, EMIRATES
AUSTRIAN AIR LINES,
TURKISH AIRWAYS
BRITISH AIRWAYS
Alitalia
swissair
MALEV Hungarian Airlines
KLM
ČSA CZECH AIRLINES

Transport autocar:
TARIFE SPECIALE
ITALIA, ELVEȚIA
Germania, Spania,
Franța, Portugalia
Anglia, Austria,
Scandinavia,
Benelux, Irlanda
DOUBLE T
EURO TIME
ATLASSIB
Touring
EUROPABUS

Litoral '98
Costinești, Neptun, Saturn,
Mamaia, Venus, Olimp,
Eforie Sud, Eforie Nord,
Jupiter
Delta Dunării
Sinaia, Izvoru Mureșului,
Lacu Roșu, Slănic Moldova,
Vatra Dornei, Băile Tușnad,
Băile Felix, Predeal,
Bușteni, Covasna, Durău,
Poiana Brașov

TOTEM AGENȚIE DE TURISM
Str. Păcurari nr. 8 (la 50 m de Biblioteca M. Eminescu), tel.: 032/217380, tel./fax: 032/213545, totem@mail.dntis.ro

Monitorul Publicitate

Secțiunea C

Stef agenție imobiliară

str. Lăpușneanu, nr. 16

Tel: 215933; 216749 program 8-20

CENTRU-COPOU

- 1 cameră, D, 36 mp, 4/6, faianță-gresie baie-bucătărie, parchet, telefon, telecablu, balcon, boxă subsol, Independentei, 13.000 USD. (2291)
- 1 cameră, D, 42 mp, 1/8, faianță-gresie baie-bucătărie, parchet, telefon, telecablu, balcon închis, C. Civic, 14.000 USD. (2133)
- 2 camere, D, 50 mp, 3/4, faianță baie-bucătărie, gresie baie, parchet camere + bucătărie, telefon, telecablu, balcon închis, Tg. Cucu, 100 milioane lei. (2312)
- 2 camere, D, 56 mp, 8/9, faianță-gresie baie-bucătărie, parchet, 2 balcoane, Piata Unirii, 120 milioane lei. (2168)
- 2 camere, D, 60 mp, et. 1, faianță, gresie, parchet, balcon închis, usa la intrare schimbată, bine intretinut, zona Hală, 24.000 USD. (1904)
- 3 camere, circular, 70 mp, 2/6, faianță baie-bucătărie, gresie baie, parchet, telefon, telecablu, Piata Unirii, 200 milioane lei. (2337)
- 3 camere, D, 4/4, 70 mp, faianță baie-bucătărie, linoleum, telefon, telecablu, balcon închis 12 m, Sf. Lazăr, 125 milioane lei. (2211)
- 3 camere, D, 1/2, 60 mp, faianță baie, parchet 2 camere + 1 cameră mozaic, telefon, telecablu, Copou, 130 milioane lei. (2191)
- 3 camere, D, 80 mp, parter înalt, faianță-gresie baie-bucătărie, parchet, boxă subsol, bun pentru sediu firmă, linga biblioteca "M. Eminescu", 30.000 USD.

GARĂ-AUTOGARĂ

- 1 cameră, D,34 mp, et. 1, faianță-gresie baie-bucătărie, parchet, telecablu, balcon, Autogară, 66 milioane lei. (2339)
- 1 cameră, D, 40 mp, 3/4, parchet, telefon, telecablu, balcon închis, Autogară, 80 milioane lei (2251)
- 2 camere, circular, 50 mp, 4/4, faianță-gresie baie-bucătărie, parchet, telefon, telecablu, balcon închis, boxă, garaj, Gară, 110 milioane lei. (2237)
- 3 camere, SD, 76 mp, 7/11, faianță baie, parchet, telefon, telecablu, 2 balcoane, Centru, 180 milioane lei. (2063)
- 4 camere, D, 90 mp, et. 3, parchet, 3 balcoane, Autogară, la vile, 250 milioane lei. (2367)

PĂCURARI-CANTA

- 1 cameră, D, 40 mp, et. 6, telefon, telecablu, balcon închis, liber, Păcurari, 48 milioane lei, neg. (2427)
- 2 camere, SD, 48 mp, parter, faianță baie-bucătărie, linoleum, telefon, Păcurari, 58 milioane lei. (2315)
- 3 camere, D, 66 mp, parter, faianță, gresie, 2 băi, parchet, balcon închis, boxă subsol, Canta, 85 milioane lei. (1941)
- 3 camere, D, 70 mp, et. 3, faianță baie-bucătărie, linoleum, telefon, telecablu, 2 balcoane (unul închis), Păcurari, 90 milioane lei. (2504)

PODU ROȘ-CANTEMIR

- 1 cameră, parter, zona Țesătura, parchet, bun pentru cabinet avocatură, notariat, medical, birouri firmă, 35 mp, 40 milioane lei, neg. (2121)
- 2 camere, SD, 40 mp, 2/4, faianță+gresie baie-bucătărie, parchet, telefon, telecablu, balcon închis, Podu Ros, 70 milioane lei. (2526)
- 2 camere, SD, 40 mp, 1/4, faianță bucătărie, parchet, telefon, balcon închis, Primăverii, 56 milioane lei. (2357)
- 2 camere, SD, 4/4, faianță+gresie baie-bucătărie, parchet, telefon, telecablu, 75 milioane lei. (2042)
- 3 camere, SD, 50 mp, et. 2, faianță+gresie baie-bucătărie, parchet, telefon, telecablu, Podu Ros, 90 milioane lei, neg. (2535)

TĂTĂRAȘI-METALURGIE

- 1 cameră, 30 mp, 1/4, faianță bucătărie, linoleum, telefon, telecablu, balcon închis, Metalurgie, 40 milioane lei. (2349)
- 1 cameră, 32 mp, parter, faianță baie + partial bucătărie, telefon, telecablu, baie cu dus, Metalurgie, 35 milioane lei, cu posibilitatea de a se vinde în rate. (2213)
- 2 camere, SD, 50 mp, et. 4, linoleum, telefon, telecablu, balcon închis, Tătărasi, 50 milioane lei.
- 4 camere, SD, 100 mp, 2/4, faianță+gresie baie-bucătărie, parchet camere + hol, telefon, telecablu, 3 balcoane, 2 băi, V. Lupu, 24.000 USD. (2202)

ALEXANDRU-DACIA

- 2 camere, D, 60 mp, 6/8, faianță baie-bucătărie, parchet, telefon, telecablu, balcon închis, Alexandru, 80 milioane lei. (2531)
- 4 camere, D, 100 mp, parter, faianță baie-bucătărie, linoleum, telefon, telecablu, Alexandru, 85 milioane lei. (2549)

NICOLINA-CUG

- Garsonieră, 30 mp, et. 1, parchet, baie, bucătărie, balcon închis, usa de la intrare schimbată, foarte curată, Nicolina I, 38 milioane lei.
- 1 cameră, 32 mp, 4/4, faianță+gresie baie, telefon, telecablu, balcon închis, baie cu cadă, Nicolina, 38 milioane lei. (2344)
- 4 camere, D, parter, parchet, telecablu, boxă la subsol, curat, CUG, 95 milioane lei. (1961)

CASE-TERENURI

- Casă 5 camere, cu etaj, deosebită, din cărămidă, acoperită cu tablă, cu 112 mp teren aferent, garaj transformat în centrală termică cu gaz metan. Camerele sînt dispuse astfel: parter - living, hol, cameră, bucătărie, baie; etaj - două dormitoare, balcon închis, baie serviciu, cameră. Toate camerele, inclusiv holurile sînt cu parchet, balcon închis. Casa este recent renovată, Copou, 70.000 USD, neg. (2400)

OFERTĂ SPECIALĂ

- Vilă de lux, în zonă semicentrală, în curs de finisare, pe trei nivele, cu o suprafață construită de 440 mp, compusă din: 8 camere, două băi, două bucătării, garaj, centrală proprie pe gaz metan. Vila se poate și închiria pe o perioadă mai lungă. Preț neg. Se acceptă variante diverse.
- Casă 2 camere, din chirpici, acoperită cu tablă, bucătărie și hol, 2000 mp teren, la 40 km de Iasi, 15 milioane lei. (2363)
- Casă 3 camere, din cărămidă, acoperită cu tablă, gaz la sobe și bucătărie, apă, telefon, 460 mp, zonă semicentrală (str. Culturii), 260 milioane lei.
- Casă 12 camere, în Valea Lupului, din cărămidă, acoperită cu tablă, două intrări, fîntînă, două băi, clădire cu centrală termică, subsol garaj, două beciuri, 500 milioane lei. (2035)
- Casă 3 camere, baie, bucătărie, 160 mp teren, parter+etaj, sobe cu lemne, Podul de Fier, 130 milioane lei. (1927)
- Casă 3 camere, baie, bucătărie, 500 mp, teren, zonă centrală, 650 milioane lei. (1837)
- Casă 2 camere, cu sobe și pardoseală, baie, bucătărie, 380 V, 220 V, fîntînă în curte, beci, 2700 mp teren, Breazu, 125 milioane lei. (2307)
- 1362 mp teren, cu autorizație de construcție, canalizare, apă, zona Ticău. Preț neg. la fața locului.
- 500 mp teren, cu 13 m deschidere la stradă, cu deschidere la două străzi, aprobare de gaz metan, aprobare canalizare, curent 220-380 V, C. Civic, preț negociabil la fața locului. (2485)
- 310 mp cu casă nelocuibilă, cu apă și curent electric, multe avantaje ca poziție, zonă semicentrală (Podul de Piatră), 45 milioane lei, neg. (1971)
- 435 mp, zonă centrală, 45 USD/mp. (1979)
- 50.000 mp, cu 300 m deschidere la Marea Neagră, la 12 km de Constanta, 35 USD/mp.

SPAȚII COMERCIALE

- 140 mp, zonă ultracentrală, 90.000 USD. (2468)
- SC cu profil carne, vinde 25,5 mp spațiu comercial, cu toate facilitățile, ultracentral, utilat complet cu utilaje și materiale pentru carmangerie - 22.000 USD fără echipamente sau 26.000 USD cu echipamente.
- 130 mp, nefinisat, zonă centrală, 95000 USD.
- Spații 80 mp, ce funcționează în Dancu - carmangerie cu wc, 55 milioane lei. (2264)
- Hală 100 mp, cu 4 m înălțime, pe 1800 mp teren, din cărămidă, cu fundație pentru două nivele, cu gard de beton, 380 V, 220 V, acoperită cu tablă, pardoseală din beton, posibilitate de apă.
- 216 mp sp. comercial + 650 mp teren. Sp. comercial este dispus pe parter + etaj, cu gaz metan, încălzire centrală, Tătărasi, 120.000 USD, neg. sau 6 USD la închiriere (2107)
- 112 mp, zona Hala Centrală, 120.000 USD, neg. la vînzare sau 1000 USD/lună la închiriere.
- 300 mp spațiu comercial ultracentral, dispuși pe demisol și parter, bun ptr. sediu de bancă, sediu de firmă, 2 miliarde lei, neg. (2060)

COMPANIA IMOBILIARA

IASI, HOTEL "UNIREA" CAM 106

TEL/FAX: 032-21.62.62

CASTER

SIGURANTA-PROFESIONALISM-CALITATE

TERENURI

PĂCURARI

- 1 ha Popas Păcurari, bun ptr. construcție casă, se vinde parcelat, 40 mii lei/mp. (5034)
- 1750 mp, înainte de Popas Păcurari, 12 m deschidere la șosea, ptr. construcție, 10 USD/mp, neg. (5123; 5079)
- 1250 mp, 17 m pînă la parcul Daewoo, 20 m deschidere la șosea. (5129)
- 5000 mp, la ieșirea din Păcurari, 70 m deschidere la șosea, cu certificat de urbanism, 15 USD/mp, neg. (5106)
- 600 mp, 30 m deschidere la stradă, Păcurari, vizavi de Centrul de Afaceri. (5054)
- 1310 mp, la ieșirea din Păcurari (pe stînga, după postul de poliție), 50 mp deschidere la strada principală, acces la calea ferată, 20 USD/mp. (5084)
- 1400 mp Păcurari (în spatele cofetăriei Mimoza, vizavi de construcția Amicii), posibilități apă, canal, puțin în pantă, beci 25 m adîncime, 10 USD/mp. (5001)
- 2500 mp Păcurari, lîngă Eurogaz, toate facilitățile, 30.000 lei/mp. (5058; 5127)
- 5000 mp Păcurari, vizavi de Antibiotice, 40 m deschidere la stradă, 20.000 lei/mp, neg. (5037)
- 13800 mp Rediu Tătar, lîngă ferma de partid, 19.000 lei/mp, neg. (5038/37)
- 600 mp, piața Păcurari, deschidere la două străzi, posibilitate gaz, canalizare, teren drept, 40.000 neg. (6105)
- 390 mp Canta, lîngă BJATM, cu certificat de urbanism, 32.000. (5103)
- 300 mp, Fundație, intrare spre Păcurari, 50 USD/mp, usor neg. (5009)

PODU ROȘ-CANTEMIR-NICOLINA

- 310 mp T. Neculai, cu autorizație de construcție, toate facilitățile, ideal pentru construcție, 270.000 lei, neg. (5145)
- 1400 mp, 25 m deschidere la Sos. Nicolina, cu certificat de urbanism, 10 USD/mp, neg. (5131)
- 320 mp, Primăverii, 5500 USD. (5088)
- 500 mp, N. Iorga, cu certificat de urbanism, 23 m deschidere la stradă, 50 USD/mp, neg. (5043)
- 466 mp, Sos. Nicolina, ideal pentru vulcanizare, spălătorie auto, 25.000 lei/mp, neg. (5099)
- 410 mp, Nicolina, 60 m deschidere la stradă, posibilitate apă, gaz, formă dreptunghiulară, 90.000 lei/mp. (5024)
- 532 mp, Nicolina-CUG, deschidere la două străzi, 20x30, 10 USD/mp. (5095)

BUCIUM

- 2500 mp cu deschidere la Sos. Bucium și la parcarea Plopii fără Soț, canalizare, gaz, curent electric, teren drept, 25 USD/mp. (5112)
- 900 mp, 20 m deschidere la sos. Bucium, teren drept, vizavi de hanul "Trei Sarmale", 15 USD/mp. (5140)
- 1760 mp, 50 m deschidere la sos. Bucium și la stradela Motel, 4 USD/mp. (6113)
- 5000 mp, 600 m după postul de control, 68 m deschidere la sos. Bucium, teren drept, 23 USD/mp, neg.
- 9600 mp, vizavi de motelul Bucium, deschidere 130 m, la DN 24, 8 USD/mp, neg. (5110)
- 5200 mp, cu deschidere 89 m, la terenul și 89 m la drumul forestier, 7 USD/mp, neg. (5110/11)
- 5000 mp Bucium, la 2 km de hanul "Trei Sarmale", la șosea, 35.000 lei/mp, neg. (5093)
- 1250 mp Bucium, în apropiere de hanul "Trei Sarmale", 80.000 lei/mp, neg. (5041)
- 1000 mp Bucium, Plopii fără Soț, cu certificat de urbanism, 20 USD/mp. (5004)
- 1100 mp, Bucium, lîngă IVV, 75.000 lei, neg. (5034)
- 5000 mp, Bucium, Vinalcool, 40 m deschidere la stradă, 50.000 lei/mp, neg. (5063)
- 1000 mp, Bucium, vizavi de spitalul "Clunet", 20 m deschidere la stradă, construibil, cu certificat de urbanism, 9 USD/mp, usor neg. (5016)
- 2250 mp, Bucium-motel, 40 m deschidere la stradă, ptr. construcție turistică, 25 USD/mp. (5040)
- 2800 mp, 30 m deschidere la stradă, comuna Bîrnova, teren drept, zonă turistică, 30.000 lei/mp, usor neg. (5019)

ALTE ZONE

- 500 mp, Bularga, teren drept, 18 m deschidere la stradă, islaz, toate facilitățile, 50.000 lei/mp, neg. (5122)
- 2400 mp, Breazu, teren drept, 1000 mp, Aroma Viilor, 15.000 lei/mp. (5071)
- 3 ha Breazu, la șosea, 30 m deschidere la stradă, aproape de stațiunea experimentală, 15.000 lei/mp. (5027)
- 735 mp Cîrlig, la 3 km de Sărărie, 12.000 lei/mp. (5065)
- 1 ha com. Dobrovăț, la șosea, 9000 lei/mp. (5093)
- 5000 mp, Tomești, imediat după barieră, bun ptr. producție sau prestări servicii, 85 m deschidere la stradă și 59 adîncime, gaz, apă, telefon, curent electric, linie secundară de cale ferată, în apropierea zonei libere comerciale Iasi-Holboca, 3 USD/mp, fix. (5062)

SPAȚII COMERCIALE

- 480 mp, Nicolina-CUG, la stradă, gaz, canalizare, grup sanitar, liber, 600 milioane lei, posibilitate rate: 200 milioane avans, cu achitare integrală în 2 ani. (5142)
- P+1, 134 mp, 3 camere, baie, bucătărie, canalizare, centrală proprie, 650 mp teren, la 300 m de piața "Doi Băieți" 600 milioane lei sau posibilitate de închiriere, 1300 USD/lună.
- 70 mp, Autogară, la stradă, ideal ptr. birouri, sediu firmă, 420 milioane lei, neg. (5036)
- 120 mp Alexandru, compus din 3 spații comerciale, grup sanitar, magazie, finisat în praf de piatră int. și ext., gresie, faianță, tavane false, 60 mp terasă amenajată, 120 mp suprafață construibilă, 300 mp suprafață totală, 600 milioane lei, neg.
- Apartament 2 camere, D, parter, P. de Fier, bloc tip vilă, la stradă, spațiu utilat ptr. birouri, sistem de alarmă, 148 milioane lei, posibilitate închiriere avans pe 5 ani, 7500 USD.
- 40 mp amenajat ptr. birou, grup sanitar, cu societate, contract închiriere, Nicolina I, la stradă, 50 milioane lei, neg. (5060)
- 200 mp, ultracentral, C. Civic, amenajat ptr. restaurant de lux în funcționare, cu o investiție de 28000 USD; cedează contractul cu recuperarea acestei investiții. (5061)
- Nicolina, 125 mp, intrare separată, grup sanitar, pe firmă, 160 milioane lei + TVA (5029)
- Autogară, spațiu comercial 3 camere sau casă pentru locuit, 86 mp, fără balcon, camere înalte, gaz, apă, telefon, lîngă biroul Peco, 160 milioane lei, neg. (5022)
- Țigarete - spațiu comercial 100 mp și curte 270 mp, compartimentat în 4 încăperi, din metal, sticlă, ciment, la stradă, cu apă, gaz, telefon, 120 milioane lei, neg. (5052)
- și în alte zone ale orașului.

CASE

- Centru, casă 2 camere, din cărămidă, 230 mp, 14000 USD, neg. (5124)
- Tătărasi, 3 camere, baie, bucătărie, casă din cărămidă, acoperită cu tablă, canalizare, gaz, garaj, 640 mp, Moara de Vînt, 350 milioane lei.
- Copou, 3 camere, baie, bucătărie, gaz, canalizare, microcentrală + 100 mp teren (după Institutul Agronomic), 250 milioane lei. (5107)
- Copou, 4 camere, hol, baie + anexă 2 camere, baie, bucătărie, canalizare, gaz metan, încălzire centrală, suprafață casă - 140 mp, 365 mp, 450 milioane lei, neg. (5069)
- Vilă în construcție fundație + demisol, aprobare (d+p+1), cu materiale de construcție, s. totală 450 mp, P. de Fier, 150 milioane lei. (5059)
- Casă (P+1); se vinde etajul, Copou, Lic. de Informatică, intrare separată 3 camere + 2 holuri + teren 150 mp + garaj + beci, s. 100 mp, 30.000 USD. (5047)
- Casă 5 camere, 2 holuri, 2 bucătării, 2 corpuri clădire, s. totală - 1300 mp, sobe, gaz, baie în casă, boiler, dusumea, Tătărasi, 180 milioane lei. (5031)
- Casă în orice zonă a orașului. (5042)
- Centru, Bolta Rece, lîngă Medicină, 4 camere, bucătărie, hol, baie, debara, total s. construită 140 mp, curte, magazie, parcare 5 auto, 450 milioane lei, neg. (5017)
- Casă ultracentral, cu etaj, 3 camere, D, 2 holuri, 2 băi, 2 bucătării, scară interioară, 300 mp teren, 600 milioane lei, neg. (5050)
- Casă Tătărasi, 3 camere, SD, bucătărie, baie, cu parchet și dusumele, canalizare, reconsolidată recent, 870 mp teren, casă 100 mp, 300 milioane lei, neg. (5049)
- Casă Tătărasi, în spatele Spitalului de Neurochirurgie, 2 camere, D, bucătărie, hol, cămară, garaj, magazie, teren 250 mp, casă 60 mp, 150 milioane lei, neg. (5048)
- Casă 4 camere, baie, bucătărie, centrală proprie, garaj, beci, Sărărie, 650 milioane lei. (5044)
- Casă 3 camere, acoperită cu tablă, gaz, canalizare, lîngă piața Chiriță, 100 milioane lei. (5045)
- 4 camere în vilă, parter, sufragerie 35 mp, s.t. 100 mp, tot confortul, curte, garaj, în spate la UMF, 320 milioane lei, neg.

OFERTĂ SPECIALĂ

- Vilă (P+1+2) - DN Iasi-Botosani, din cărămidă, acoperită cu țiglă, canalizare, centrală proprie, parchet și tîmplărie stejar, în toate camerele, faianță și gresie în bucătării, băi, balcoane: parter - 3 camere a 70 mp fiecare; et. 1 - o cameră protocol tip salon, 4 camere a 25 mp fiecare, baie, bucătărie, 2 balcoane; et. 2 - 3 camere, baie, bucătărie, hol, 2 balcoane și construcție anexă - 2 camere, grajd și magazie, beci unul 200 mp din piatră și unul sub vilă; vila se vinde împreună cu 3 ha teren din care 1 ha vie, 200 pomi fructiferi, s. construită este de 1000 mp, preț 250.000 USD, neg. (5055)
- 7000 mp, DN Bacău-P. Neamț, 23 m deschidere la șosea, ptr. construcție, 20.000 lei/mp. (5097)

ÎNCHIRIERI

OFERTE

- Spațiu comercial, 350 mp, Nicolina-CUG, la stradă, gaz, canalizare, grup sanitar, 25.000 lei/mp. (5142)
- Casă (P+1), ultracentral, 4 camere, 100 mp, gaz, canalizare, încălzire centrală, pentru sediu firmă, 450 USD/lună. (6031)
- Gară, spațiu (P+1), 120 mp, la stradă, ideal ptr. birouri, sediu firmă, 4 USD/mp/lună. (6025)
- Centru, spațiu comercial 50 mp, 3 milioane lei/lună. (6019)
- Centru, 1 cameră ptr. birouri, 140 USD/lună. (6017)
- Centru, 170 mp, spațiu amenajat ptr. bar, restaurant, 1200 USD/lună. (6020)
- Sărărie, casă 2 camere, 80 mp, 250 USD/lună. (6023)
- Sos. Nicolina, la stradă, casă 2 camere, baie, bucătărie, gaz, canalizare, 150 USD/lună. (6022)
- Sos. Nicolina (a 2-a stație din P. Roș), la stradă, spațiu comercial 120 mp, grup sanitar, 6 milioane lei/lună. (6018)
- Copou - apartament 3 camere, la vilă, cu baie, bucătărie, mochetat, jaluzele, încălzire centrală, pentru sediu firmă, 350 USD/lună. (6001)
- Apartament 3 camere, D, 7/10, liber, mobilat, Tg. Cucu, 300 USD/lună. (6026)
- Vilă Copou, 100 mp, demisol, 600 USD/lună, et. 2, 100 mp, 500 USD/lună, toate facilitățile, ideal ptr. sediu firmă. (6027)

CERERI

- Spațiu minimum 100 mp ptr. sediu firmă
- Apartamente, spații comerciale, în orice zonă a orașului
- Spații 15-20 mp, ptr. birouri, la stradă, eventual apartament sau garsonieră, parter, zonă cu vad.

CUMPĂRĂRI

- Teren ptr. construcție stație Peco, teren ptr. spălătorie auto, teren accesibil transportului cu tir, teren ptr. construcție firme
- Apartamente, case, terenuri și spații comerciale în orice zonă a orașului
- Casă cu teren, central, semicentral, la stradă, ptr. sediu firmă.

GARĂ-AUTOGARĂ - et. intermediar

- 1 cameră, 40 mp, 3/10, bine întreținut, liber, Străpungerea Silvestru, 68 milioane lei,neg. (1023)
- 2 camere, D, 55 mp, et. 1, îmbunătățiri, Bacinski, 150 milioane lei, neg. (2006)
- 2 camere, SD, et. 2, Străpungerea Silvestru, 75 milioane lei. (2027)
- 3 camere, D, 72 mp, 6/8, îmbunătățiri, Străpungerea Silvestru, 160 milioane lei, neg. (3111)
- 3 camere, D, 2/4, Străpungerea Silvestru, 140 milioane lei. (3002)
- 4 camere, D, 100 mp, 4/8, îmbunătățiri, boxă subsol, Bacinski, 30.000 USD, neg. (4023)
- 4 camere, D, 96 mp, 4/7, Gării, 190 milioane lei, neg. (4024)

GARĂ-AUTOGARĂ - parter - ultimul etaj

- 1 cameră, 40 mp, parter, liber, ideal privatizare, 62 milioane lei (1036)
- 2 camere, SD, parter, 56 mp, la stradă, Autogară, 115 milioane lei
- 4 camere, D, et. 4, îmbunătățiri, garaj, Sos. Arcu, posibilitate 2 rate, 220 milioane lei, neg. (4034)

CANTA-PĂCURARI - et. intermediar

- 1 cameră, 40 mp, 6/7, Sos. Păcurari, 50 milioane lei. (1052)
- 1 cameră, 37 mp, et. 1, liber, Canta, 55 milioane lei, neg. (1037)
- 2 camere, SD, 3/4, balcon închis, faianță, gresie, curat, liber, 60 milioane lei. (2099)
- 2 camere, D, 56 mp, 4/8, Sos. Păcurari, 76 milioane lei, neg.
- 2 camere, D, 56 mp, et. 1, îmbunătățiri, bloc vechi, după Biblioteca "Eminescu", 16.000 USD. (2022)
- 3 camere, D, 4/8, f. bine întreținut, îmbunătățiri, Sos. Păcurari, 75 milioane lei, neg. (3106)
- 3 camere, D, et. 3, multe îmbunătățiri, Sos. Păcurari, vizavi de Inproiect, 100 milioane lei, neg. (3091)
- 3 camere, D, et. 2, Toma Cozma, 90 milioane lei, neg. (3059)
- 3 camere, D, 4/5, îmbunătățiri, boxă subsol, Sos. Păcurari, deasupra Poștei, 95 milioane lei, neg. (3046)
- 3 camere, D, 76 mp, 4/5, 2 balcoane, 2 băi, îmbunătățiri, deasupra mag. Ario, 110 milioane lei. (3004)
- 4 camere, D, 100 mp, 3/6, Sos. Păcurari, vizavi de Autobază, 110 milioane lei, neg. (4013)

CANTA-PĂCURARI - ultimul etaj

- 1 cameră, 40 mp, et. 8, bine întreținut, izolație triplă, Club 20, 52 milioane lei, neg. (1039)
- 2 camere, ND, conf. I, parter, la stradă, bloc vechi, după Biblioteca "Eminescu", 76 milioane lei. (2008)
- 2 camere, D, et. 4, izolație recentă, Canta, 55 milioane lei, neg. (2135)
- 3 camere, D, parter, vedere la stradă, Canta, 80 milioane lei, neg. (3113)
- 3 camere, D, parter, balcon, boxă subsol, Sos. Păcurari, la stradă, ideal ptr. privatizare, 110 milioane lei, neg. (3102)
- 4 camere, D, 74 mp, parter, Canta, 75 milioane lei. (4011)

CENTRU - ET. INTERMEDIAR

- 1 cameră, 36 mp, 9/10, C. Civic, 100 milioane lei, neg. (1054)
- 1 cameră, 40 mp, et. 2, balcon 6 m, îmbunătățiri, liber, C. Civic, 115 milioane lei. (1055)
- 1 cameră, 6/8, semimobilat, Independentei, 12500 USD. (1026)
- Garsonieră, conf. II, et. 3, îmbunătățiri, liberă, ultracentral, 35 milioane lei, neg. (1043)
- 2 camere, D, 60 mp, et. 1, îmbunătățiri, C.Civic, 20.000 USD, neg. (2138)
- 2 camere, D, 47 mp, 7/10, îmbunătățiri, curățenie recentă, C. Negri, 120 milioane lei, neg. (2108)
- 2 camere, D,et. 1, boxă subsol, posibilitate garaj, Arcu, 140 milioane lei, neg. (2096)
- 3 camere, SD, 70 mp, et. 2, îmbunătățiri, 2 băi, Tg. Cucu, 170 milioane lei, neg. (3108)
- 3 camere, SD, 72 mp, et. 1, deasupra mag. Unic, 110 milioane lei. (3100)
- 3 camere, D, multe îmbunătățiri, semimobilat, P. Unirii, 28000 USD, neg. (3095)
- 4 camere, D, et. 2, vizavi de Fac. de Medicină, 250 milioane lei, neg.
- 4 camere, D, et. 1, îmbunătățiri, total mobilat și utilat, liber, Sf. Lazăr, 280 milioane lei. (4012)

CENTRU - parter - ultimul etaj

- 1 cameră, parter, bloc vechi, piața Independentei, ideal ptr. spațiu comercial, 120 milioane lei, neg. (1024)
- 2 camere, D, parter, liber, ideal ptr. privatizare, C. Negri, 17000 USD, neg. (2132)
- 3 camere, D, parter, 80 mp, bun ptr. privatizare, Independentei, 220 milioane lei, neg. (3085)

TG. CUCU - parter - ultimul et.

- 1 cameră, 36 mp, parter, boxă subsol, liber, ideal ptr. privatizare, 85 milioane lei. (1049)
- 2 camere, D, et. 4, fără probleme cu izolația, Prof. Paul, 72 milioane lei, neg. (2104)
- 2 camere, SD, parter, balcon, T. Vladimirescu, 80 milioane lei, neg. (2092)
- 3 camere, D, parter, balcon, îmbunătățiri + 3 camere demisol, cu intrare din bucătărie, liber, P. de Fier, 120 milioane lei, neg. (3057)

TG. CUCU - et. intermediar

- 2 camere, D, et. 2, la stradă, T. Vladimirescu - P. de Fier, 83 milioane lei, neg. (2074)
- 3 camere, D, et. 2/4, P. de Fier, 95 milioane lei, neg. (3032)
- 4 camere, D, et. 1, P. de Fier, 175 milioane lei, neg. (4030)

COPOU - ET. INTERMEDIAR

- 2 camere, D, 3/8, îmbunătățiri, liber, lîngă Parcul Copou, 16500 USD, neg. (2054)
- 2 camere, SD, 7/8, lîngă Unievrsitate, 90 milioane lei, neg. și 5/8, 120 milioane lei. (2004)
- 3 camere, D, 70 mp, 6/10, f. bine întreținut, boxă subsol, Puskin, 25000 USD, neg. (3089)
- 3 camere, SD, et. 1, lîngă Centrul Cultural Francez, 22000 USD. (3007)

COPOU - parter - ultimul et.

- 2 camere, D, parter înalt, îmbunătățiri, boxă, bun ptr. privatizare, liber, lîngă Universitate, 110 milioane lei, neg. (2076)
- 2 camere, D, et. 2, cu pod, boxă subsol, bloc tip vilă, liber, Macazului, 120 milioane lei. (2007)
- 3 camere, D, 64 mp, parter, balcon, Copou, 140 milioane lei, neg.
- 4 camere, 88 mp, parter, 3 balcoane închise, boxă subsol, vizavi de Grădina Botanică, 30000 USD. (4033)

CANTEMIR - et. intermediar

- 2 camere, ND, transformat din 3 camere, 2/4, Decebal, 58 milioane lei. (2136)
- 2 camere, D, 4/10, 2 balcoane închise, îmbunătățiri, lîngă Casa Sidicatelor, 80 milioane lei, neg. (2079)

TĂTĂRAȘI - et. intermediar

- Garsonieră, conf. I, et. 3, mobilată, liberă, V. Lupu, 42 milioane lei. (1027)
- Garsonieră, conf. II, complex T. Vladimirescu, 37 milioane lei, neg.
- 1 cameră, 40 mp, bine întreținut, liber, deasupra policlinicii "Sf. Maria", 7/8, 58 milioane lei. (1044)
- 2 camere, SD, et. 1/10, bine întreținut, 60 milioane lei, neg. (2129)
- 2 camere, ND, et. 2, f. bine întreținut, Ciric, 40 milioane lei. (2114)
- 2 camere, SD, conf. I, et. 1, Stejar, 75 milioane lei, neg. (2097)
- 2 camere, SD, et. 2, Bucsinescu, 70 milioane lei, neg. (2030)
- 3 camere, D, 86 mp, 6/8, 3 balcoane închise, 2 băi, îmbunătățiri, boxă subsol, garaj 25 mp, Oancea, 180 milioane lei,neg. (3109)

TĂTĂRAȘI - parter - ultimul etaj

- Garsonieră, conf. I, parter, mobilată, V. Lupu, 43 milioane lei. (1060)
- 2 camere, ND, parter cu balcon, T. Vladimirescu, 65 milioane lei. (2119)
- 2 camere, D, et. 3, cu pod, Vladimirescu, 75 milioane lei. (2117)
- 3 camere, SD, parter, bun ptr. privatizare, I. Creangă, 110 milioane lei. (3001)

CANTEMIR - parter - ultimul et.

- 2 camere, SD, parter, vedere la stradă, Nicolina, ideal ptr. privatizare, 60 milioane lei. (2149)
- 2 camere, SD, et. 4, bdul N. Iorga, 65 milioane lei, neg. (2146)
- 2 camere, SD, et. 4, liber, Al. Decebal, 55 milioane lei. (2075)
- 2 camere, ND, 47 mp, parter, Socola, 46 milioane lei. (2134)

PODU ROȘ - et. intermediar

- 2 camere, ND, conf. I, 47 mp, et. 3, Splai Bahlui, vizavi de Facultatea de Electrotehnică, 70 milioane lei. (2148)
- 2 camere, SD, conf. I, 3/4, liber, Tutora, 55 milioane lei. (2064)
- 3 camere, SD, 6/10, lîngă Lic. "Racoviță", 80 milioane lei.

PODU ROȘ - parter - ultimul etaj

- 2 camere, SD, 47 mp, parter, bine întreținut, inst. sanitară separată, ideal ptr. privatizare, 75 milioane lei. (2124)
- 2 camere, SD, et. 4, bine întreținut, liber, Primăverii, 60 milioane lei. (2078)
- 2 camere, SD, parter, Primăverii, 55 milioane lei, neg. (201[illegible])
- 2 camere, ND, 47 mp, parter, cu balcon, îmbunătățiri, vizavi de restaurantul Cotnari, 85 milioane lei. (2066)
- 2 camere, SD, parter înalt, îmbunătățiri, Al. Rozelor, 67 milioane lei, neg. (2034)
- 3 camere, SD, parter, balcon, Al. Rozelor, 100 milioane lei.

NICOLINA - parter - ultimul et.

- 2 camere, D, 42 mp, parter, boxă subsol, Al. Nicolina, vedere la stradă, 65 milioane lei, neg.
- 2 camere, D, parter, îmbunătățiri, Clopotari, 60 milioane lei, neg.
- 2 camere, D, parter, bun ptr. privatizare, Libertății, 73 milioane lei, neg. (2087)
- 3 camere, D, parter, balcon, T. Neculai, 75 milioane lei, neg.
- 3 camere, D, parter, uscător, îmbunătățiri, Libertății, 78 milioane lei. (3012)
- 3 camere, D, et. 4, Împăcării, 68 milioane lei. (3013)
- 4 camere, D, 97 mp, parter, balcon, îmbunătățiri, Clopotari, 130 milioane lei. (4015)

NICOLINA - et. intermediar

- Garsonieră, conf. II, et. 3, bine întreținută, vizavi de Gara Nicolina, 37 milioane lei, neg.
- 1 cameră, et. 2, îmbunătățiri, Împăcării, 55 milioane lei. (1040)
- 2 camere, D, 6/10, bine întreținut, Ilincea, 72 milioane lei,neg. (2125)
- 2 camere, D, et. 2, liber, Clopotari, 70 milioane lei, neg. (2124)
- 3 camere, D, et. 1, bine întreținut, Împăcării, 85 milioane lei
- 3 camere, D, 8/6, Poitiers, 80 milioane lei.
- 4 camere, SD, 100 mp, 7/9, 2 balcoane închise, 2 băi, Nicolina-CUG, 95 milioane lei, neg. (4037)
- 4 camere, D, et. 3, Ilincea, 85 milioane lei, neg. (4032)

CIVIC MEDIA

Str. Sărărie nr. 34, Iasi Telefon/fax 032/219557; telefon mobil 094533921

VÎNZĂRI

APARTAMENTE

1 CAMERĂ

- 1 camera, Gradinari, 40 milioane lei.
- 1 camera, Centru Civic, et. intermediar, 130 milioane lei.
- 1 camera, Duvana, 63 milioane lei.

2 CAMERE

- 2 camere, str. Arcu, deasupra farmaciei, et. intermediar, 85 milioane lei.
- 2 camere, D, et. 4/4, două balcoane, liber, 55 milioane lei.
- 2 camere, et. 1, Păcurari.

3 CAMERE

- 3 camere, Centru Civic, 30.000 USD.

TERENURI

- Zona Bucium, excelent pentru casă - suprafață 500 m si 2000 m.

CUMPĂRĂRI

- Apartamente 3-4 camere, camere la vile - Tg. Cucu, et. intermediar.
- Apartament, Centru Civic, numai et. 1
- Casă în Iasi.

ART-INVEST SRL

Bdul N. Iorga nr. 26A, et. 1, cam. 22; Telefon 130896; 136498

Program: Luni-sîmbătă, orele 8,00-20,30; Duminică, orele 9,00-17,00

OFERTA SPECIALĂ

- Spații comerciale, 18 milioane lei
- 3 camere, conf. I, P. de Fier, bucătărie cu intrare la subsol (3 boxe mari), balcon 9 m lungime, gresie, faianță, tapet, lambriuri, usi furniruite, hol mare, liber, parter înalt, 89 mp, 110 milioane lei. Urgent.
- Casă, P. de Fier, din cărămidă, acoperită cu țiglă, dispusă pe două nivele, încălzire centrală proprie, canalizare, 10 boxe, baie (set Olivia), bucătărie, terasă, grădiniță - parter, la et. 1, 4 camere, teren (300 mp), posibilități extindere, 275 milioane lei, neg.
- Casă 4 camere, baie bucătărie, 7 ha. beton, 6,5/5 m, canalizare, 3 ha. pămînt arabil, 0,5 ha. livadă nouă, 0,5 ha. vie nouă, fîntînă, curent electric, casă cărămidă, acoperită cu internită, 210 milioane lei, neg.

GARSONIERE

- Nicolina, conf. II, 3/4, usă stejar, gaz, balcon dublu, închis, calciu, telefon, catv, baie cu cada, 39 milioane lei, neg.
- Nicolina, conf. II, et. 1, 34 mp, îmbunătățiri, 36 milioane lei, neg.
- Poitiers, conf. II, 4/4, la stradă, 38 mp, 32 milioane lei, neg.
- Nicolina, conf. II, 1/4, usă pe hol, balcon închis, calciu, catv, 30 mp, 37 milioane lei, neg.
- Mircea, conf. II, 5/10, calciu, baie cu cadă (set Olivia), la stradă, liber, 36 milioane lei.
- Alexandru, conf. III, et. 3, gaz, 30 milioane lei, neg.
- N. Iorga, conf. II, et. 3, fără gaz, baie cu dus, parchet, 38 milioane lei, neg.

1 CAMERĂ

- Canta, D, parter, 38 mp, usă schimbată, faianță, instalație schimbată, curat, 49 milioane lei. (mult neg.)
- Alexandru, curat, 80 milioane lei - mobilat; 60 milioane lei - nemobilat (foarte mult neg.), et. 9/10.

2 CAMERE

- Alexandru, D, parter, 40 mp, (puțin degradat), posibilitate închis hol, 45 milioane lei, neg.
- Alexandru, D, 8/10, curat, telefon, 40 mp, 55 milioane lei, neg.
- Nicolina, D, 2/4, balcon, 65 milioane lei.
- Nicolina, D, 4/4, curat, 2 balcoane, liber, 55 milioane lei. Urgent.
- Alexandru, D, 2/10, curat, 40 mp, 60 milioane lei, neg.
- Podu Ros, SD, parter, 47 mp, parchet, faianță, gratii la geam, usă brad, grădină, 65 milioane lei, neg.
- Alexandru, SD, 9/10, gresie, hol, balcon 4 m închis, calciu, telefon, bine întreținut, la stradă, 46 milioane lei, neg.
- Mircea, SD, fără probleme cu izolația, 39 milioane lei.
- Podu Ros, ND, parter, gratii la geam, parchet, telefon, 45 milioane lei.
- Alexandru, ND, parter, 40 mp, instalație separată, curat, 50 milioane lei.
- OCAZIE! Alexandru, 2/4, 40 mp, ND, gresie, faianță baie, bucătărie, usă la intrare schimbată, usi stil neckerman, parchet, curat, excelent întreținut, 55 milioane lei.
- Zimbru, SD, parter, balcon închis, boxă cu intrare din apartament, faianță în baie și bucătărie, 45 milioane lei.
- Urgent. Primăverii, 3/4, D, 2 băi, parchet, fără balcon, bucătărie mare, 51 milioane lei, neg.
- Dacia, D, 3/4, conf. I, balcon închis, cablu tv, liber, 57 mp, 56 milioane lei.
- Podu Ros, SD, parter, balcon, gresie, faianță, parchet, 48 mp, instalație separată, 57 milioane lei.
- Gară, 4/4, fără probleme cu izolația, parchet, balcon închis, boxă, 95 milioane lei, neg.
- Tătărasi, ND, parter, balcon închis, gresie, faianță, baie și bucătărie, foarte bun pentru privatizare, 42 milioane lei. (F)

3 CAMERE

- Nicolina II, D, 4/8, 74 mp, lambriuri, usi schimbate, 2 băi, balcon închis, 75 milioane lei.
- Nicolina II, D, (lîngă poștă), 4/4, 70 mp, faianță baie, balcon închis, usi furniruite, usă stejar intrare, 85 milioane lei, neg.
- CUG, et. 2, D, 70 mp, 2 băi, gresie, faianță, baie, balcon închis, boxă la subsol, 90 milioane lei, neg.
- Alexandru, D, 4/10, 56 mp, 58 milioane lei.
- OCAZIE! Lîngă hotel "Conest", parter, bun ptr. privatizare, 2 băi, instalație separată, parchet, lambriuri hol, 70 mp, foarte curat, la bloc nou, la stradă, D, 110 milioane lei, neg.
- Alexandru, D, parter, bloc nou, gresie, faianță, 78 milioane lei.
- Alexandru, 3/4, SD, 72 mp, calciu, parchet, faianță, apometru, hol, mochetat, balcon închis, 63 milioane lei.
- Nicolina, lîngă piață, SD, 48 mp, balcon închis, 75 milioane lei,neg.
- Podu Ros, SD, parter, bun ptr. privatizare, gresie, lambriuri, hol, faianță în bucătărie, 90 milioane lei.
- Alexandru, parter, SD, gresie, faianță, 62 milioane lei, neg.
- Nicolina, lîngă piață, 2/4, SD, 80 milioane lei, neg.
- Alexandru, linoleum, faianță, gresie baie, SD, 63 milioane lei, neg.
- Primăverii, 2/4, SD, 66 mp, parchet, usă stejar, foarte bine întreținut, 105 milioane lei.
- Dacia (Bicaz), 4/4, cu pod, 70 mp, 2 băi, usă stejar, 68 milioane lei.
- Păcurari, D, 2 balcoane, tapet, faianță, hol lung, 3/4, 85 milioane lei.

4 CAMERE

- Nicolina, D, 6/7, 2 balcoane (unul închis), 2 băi, sufragerie tip salon, 130 milioane lei, neg.
- Lîngă hotel Conest, D, suprafață mare, parter, 130 milioane lei, neg.

Apartamente în zonă centrală

- 3 camere, Independentei, 2 holuri, 2 băi, 70 mp, usă stejar, faianță în baie și bucătărie, catv, telefon, parchet, boxă și garaj, 9/10, liber, 25000 USD, neg.
- 3 camere, D, Independentei, et. 6, 68 mp, cu fața la stradă, 2 balcoane (unul închis) 16 m, gresie, faianță baie, curat, 220 milioane lei, neg. (F)
- 4 camere, centru, 2 băi, 2 balcoane, faianță baie, bucătărie, parchet paltuxat, et. 3, 30.000 USD.

DANCU

- 3 camere, D, conf. I, parter, 2 băi, 2 balcoane, 2 debarale, cu probleme la o baie, suprafață foarte mare, calciu, 38 milioane lei. Urgent.

CASE

- Copou, lîngă AMRS (140 mp casă), 400 mp teren, casă cărămidă, acoperită cu tablă nouă, 3 intrări, 2 băi, faianță, gresie, camere cu dusumea, instalație electrică nouă, 3 magazii, 400 milioane lei, neg.
- Vilă, Bucium (mai sus de "Trei Sarmale"), 1000 mp vie, 100 mp spațiu comercial, 100 mp spațiu locuibil, gaz, canalizare, 90.000 USD.
- Helești (centru), 4 camere, verandă, bucătărie de vară, 500 mp (84 mp casă), casă vălătuci, cimentuită, acoperită cu tablă, 50 milioane lei, neg.
- Casă nouă, lut, acoperită cu internită, 2 camere, coridor (o cameră cu sobă), 10 ari teren, 35 milioane lei, neg.

TERENURI

- 3600 mp teren, Copou - Agronomie, 6 USD/mp, neg.
- Teren arabil 1,5 ha, comuna Golăesti (20 km de Iasi), lîngă Jijia (vînd și parcelat), 12 milioane lei.
- 2800 mp teren Bîrnova, curent electric, 30 m deschidere la șosea, posibilități de telefon, certificat de urbanism. Vînd și parcelat, 30.000 lei/mp, neg.
- 900 mp Bucium, 10 m deschidere la stradă, posibilități gaz, apă, 117 milioane lei, neg.

DAVAL COMPANY

Iași, șoseaua Nicolina 25, bl. 957.
Tel. 032/225978, 226121; Tel. mobil 018613703

GARA

- Garsonieră, conf. I, 3/6, faianță, balcon închis, 56 milioane lei.
- Două camere, SD, conf. I, 2/4, 48 mp, curat, balcon închis, 75 milioane lei.

AUTOGARĂ

- Garsonieră, conf. I, et. 3, 32 mp, balcon închis, curată, vedere la stradă, 50 milioane lei
- Două camere, D, conf. I, 2/10, 56 mp, faianță, 90 milioane lei, neg.
- 3 camere, D, conf. I, 70 mp, 3/4, balcon închis, faianță, curat, 115 milioane lei, neg.

PODU ROȘ

- Garsonieră, conf. II, 28 mp, 8/10, 35 milioane lei
- Două camere, ND, conf. II, 1/4, 32 mp, baie cu dus, fără balcon, gaz, gresie, 45 milioane lei
- Două camere, SD, conf. II, Primăverii, 4/4/, fără probleme cu izolația, baie cu cadă, faianță, bine întreținut, eliberare imediată, 50 milioane lei, neg.

NICOLINA

- Garsonieră, conf. II, p., balcon închis, Nicolina I, 35 milioane lei.
- O cameră, D, conf. I, 4/4, fără probleme cu izolația, balcon închis, faianță în baie și bucătărie, telefon, Nicolina I, 46 milioane lei
- 2 camere, D, conf I, 2/4, aleea T. Neculai, balcon 8 m închis, faianță, 66 milioane lei.
- 2 camere, D, conf I, 3/4, Nicolina, balcon închis, lambriuri hol, Libertății, curat, 65 milioane lei, neg.

FRUMOASA

- 1 cameră, D, conf I, 8/9, balcon închis, f. curat, 40 mp, 48 milioane lei.
- 2 camere, D, conf I, parter, curat, 60 milioane lei, neg.
- 3 camere, D, conf I, 6/8, 2 băi, curat, balcon închis, 70 milioane lei, neg.

TG CUCU - P DE FIER - T. VLADIMIRESCU

- garsonieră conf II, 30 mp, 3/4, baie cu cadă, 39 milioane lei.
- 3 camere, D, conf I, 4/4, fără probleme cu izolația, 70 mp, 75 milioane lei.

TĂTĂRAȘI

- garsonieră, parter, baie cu cadă, boxă subsol, 30 milioane lei.
- 1 cameră, conf I, D, parter, 38 mp, faianță, balcon închis, 50 milioane lei, neg
- 2 camere, D, conf I, 3/10, faianță, gresie, f. curat, 60 milioane lei.
- 2 camere, D, 2/4, Oancea, 55 mp, faianță, tapet, balcon închis, 85 milioane lei.

METALURGIE

- Garsonieră, D, 1/4, liberă, 34 milioane lei.
- 1 cameră, D, conf. I, et. 3, balcon închis, f. curat, 41 milioane lei.
- 3 camere, SD, 2/4, 57 mp, balcon închis, curat, 62 milioane lei.

BAZA III - BULARGA

- Garsonieră, conf. II, 3/4, 20 mp, baie cu cadă, balcon închis, eliberare imediată, 36 milioane lei, neg.
- 1 cameră, D, conf. I, et. 4/4, fără probleme cu izolația, 37 mp, balcon închis, 43 milioane lei.
- 3 camere, SD, conf. I, 4/4, 56 mp, eliberare imediată, 53 milioane lei, neg.
- 3 camere, SD, p., 50 mp, 55 milioane lei.

CANTA

- 1 cameră, D, conf. I, 1/4, 37 mp, telefon, mochetă, liber, 52 milioane lei, neg.
- 2 camere, D, 3/4, la stradă, balcon 7 m, 65 milioane lei
- 3 camere, D, parter, 65 mp, necesită curățenie, 55 milioane lei.

PĂCURARI

- 1 cameră, D, conf. I, 7/8, fanață, gresie, 50 milioane lei.
- 2 camere, D, 9/10, la stradă, curat, balcon închis, telefon, 42 milioane lei.
- 2 camere, SD, conf. I, 60 mp, 7/8, faianță, gresie, boxă, 72 milioane lei.

GALATA

- Garsonieră, conf. I redus, 4/4, fără probleme cu izolația, 28 mp, liberă, 32 milioane lei, fix.
- 3 camere, D, conf. I, parter, 58 mp, balcon închis + beci, telefon, 68 milioane lei.

DACIA

- 2 camere, SD, 4/4, necesită curățenie, 40 milioane lei
- 2 camere, D, conf. I, parter, balcon închis, faianță, curat, 50 milioane lei.
- 3 camere, SD, conf. I, 3/4, PECO, faianță, gresie, balcon închis, telefon, curat, 63 milioane lei, neg.

ALEXANDRU

- 2 camere, ND, parter, liber, bucătărie separată, baie cu cadă, Olimp, 41 milioane lei, fix.
- 2 camere, ND, 2/4, liber, balcon închis, telefon, Familial, 46 milioane lei, fix.
- 2 camere, SD, 2/4, Sos. Națională, balcon închis, telefon, catv, eliberare imediată, 48 milioane lei, fix.
- 3 camere, SD, parter, 53 milioane lei.

CANTEMIR

- 2 camere, SD, 1/4, balcon închis, telefon, curat, 60 milioane lei
- 3 camere, D, 2/4, faianță, balcon închis, telefon, 80 milioane lei
- 3 camere, SD, conf. I, 3/4, 60 mp, faianță, balcon 8 mp, 75 milioane lei

MIRCEA

- 3 camere, D, 6/10, 60 mp, balcon închis, 60 milioane lei
- 2 camere, SD, conf. I, 3/4, curat, balcon închis, 52 milioane lei

CASE-TERENURI

- 500 mp, cu temelie beton pentru 4 camere, situat la 1,5 km de capăt CUG, spre Lunca Cetățuii, posibilități de apă, curent, telefon, gaz metan, 18 milioane lei
- 360 mp teren, în Oancea, 18 m x 20 m, 16 milioane lei
- Casă construită în 1996, din cărămidă, acoperiș tablă albă, formată din 4 camere, hol, două garaje, nefinisată, situată la 1,5 km de la capăt CUG spre L. Cetățuii, la stradă, posibilitate apă, curent electric, telefon, gaz, teren 1000 mp, 115 milioane lei
- Casă construită în 1996, din cărămidă, acoperiș tablă albă, formată din 4 camere, hol, bucătărie, parțial finisată, posibilități apă, gaz, teren 1000 mp, 110 milioane lei

---

IMOBILIARE

VÎNZĂRI
APARTAMENTE

1 CAMERĂ

■ Apartament cu o cameră, conf. I, bloc cărămidă, zona Gară - Autogară, et.1/3. Preț neg. la fața locului. Telefon 094/608800. (1251529)

- Garsonieră. Telefon 237065; 068/189507. (1251524)
- Garsonieră, SD, telefon, telecablu, et. 5/4, bl. A2, Tătărasi, preț neg. la fața locului. Telefon 177713. (1246123)
- Apartament cu o cameră, conf. mărit, parter înalt, Metalurgie, telefon, neg. 51 milioane lei. Telefon 121763, orele 18,00-22,00. (1251746)
- Apartament cu o cameră, Canta, D, 38 mp, parter, îmbunătățiri. Preț 47 milioane lei, neg. Telefon 156929. (1251778)
- Garsonieră, conf. II, zona Alexandru, cu telefon, parter. Telefon 156360. (3016133)

2 CAMERE

■ S Apartament 2 camere, zona T. Vladimirescu. Telefon 094/514630.

APARTAMENT 2 CAMERE

■ Apartament 2 camere, SD, conf. I, et. 2, excepțional, faianță integral în sufragerie, în bucătărie, în baie și în două holuri, balcon închis. Telefon 136383.

- Apartament 2 camere, D, et. 2/3, blocuri Păcurari, lîngă Spitalul CFR. Telefon 294017, orele 20,00-22,00. (1003633)
- Apartament 2 camere, ND, et. 4, zona Minerva. Telefon 156850. (124607)

■ Apartament 2 camere, D, 50 mp, et.2/4, boxă 20 mp, Autogară - str. Arcu 75. Preț 120 milioane lei, neg. Telefon 092/364022. (1251638)

- Apartament 2 camere, D, et. 1, zona Nicolina - rond vechi CUG, preț avantajos. Telefon 126136 - fam. Gheorghiu. (1251650)
- Apartament 2 camere, ND, Alexandru cel Bun, lîngă Minerva, preț 53 milioane lei, neg. Telefon 165482. (1246085)
- Apartament 2 camere, ND, în fața pieței din Alexandru, 9/10, bine întreținut, preț 53 milioane lei, neg. Telefon 153464. (1251787)
- Apartament 2 camere. Cumpăr casă în orașul Tîrgu-Frumos. Relații la telefon 711115 - Tg. Frumos. (1246604)
- Apartament 2 camere, D, et. 4/4, str. Sergent Grigore Ion, zona Canta, preț fix 65 milioane lei. Telefon 154312. (1251561)
- Apartament 2 camere, situat în Aleea Rozelor, cu eliberare imediată. Preț neg. la fața locului. Telefon 232495. (1251917)
- Apartament 2 camere, parter înalt vilă, orientat spre strada principală - sos. Arcu, 80 mp, boxă, terasă pentru sufragerie, bucătărie, dormitor, ideal sediu firmă, stare perfectă. Telefon 113596; 092708873.
- Apartament 2 camere, SD, Piața Unirii nr. 9, et. 8/8, lîngă Agenția CFR. Relații la telefon 210459, după orele 17,00. (1251884)
- Apartament 2 camere, D, parter, Sos. Arcu 73, bl. T10. Telefon 210459, după orele 17,00. (1251884)
- Apartament 2 camere, Aleea Alexandru cel Bun, bl. X10. Telefon 259005 sau 231768. (3017537)

3 CAMERE

Apartament 3 camere

Apartament 3 camere, et. 5, str. Gării, toate dotările, amenajările + garaj. Telefon 113143, între orele 18,30-19,30.

APARTAMENT 3 CAMERE

Apartament 3 camere, deosebit, cu multiple îmbunătățiri, ultracentral, et. inferior, terasă 100 mp. Telefon 216773. Preț neg. la fața locului.

- Urgent. Apartament 3 camere, D, 2 băi, parter, balcon 10 m, beci cimentuit, boxă subsol, instalație sanitară separată, rond vechi CUG. Telefon 125301.
- Apartament 3 camere, D, et. 3/4, Nicolina - CUG 1. Relații la telefon 129048. (1251525)
- Apartament 3 camere, parter, în Canta, pentru privatizare, vad bun comercial sau locuibil, imediat, îmbunătățiri, gresie, faianță, telefon. Telefon 250930. Preț neg. (3016117)
- Apartament 3 camere, SD, parter, cu îmbunătățiri, gresie, faianță, inst. sanitară nouă, curățenie recentă, cartier Dacia - str. Buridava nr. 4, bl. O7, sc. B, ap. 3. Telefon 226899. Preț neg. (3017513)
- (schimb cu apartament 2 camere + diferență 30 milioane lei) Apartament 3 camere, 2 balcoane, et. 9, faianță, parchet, telecablu, preț 85-90 milioane lei. Telefon 160802.
- Apartament 3 camere, SD, 92 mp, la bloc nou, bun ptr. privatizare, două băi, posibilitate balcon, telefon, telecablu, la bulevard. Preț 85 milioane lei, neg. Telefon 162902, după orele 20,00. (1246405)
- Apartament 3 camere, D, Nicolina I, 60 mp, et. 1, răcoros vara și călduros iarna, bine întreținut, 75 milioane lei. Telefon 225297. (1251907)
- Apartament 3 camere, SD, Alexandru cel Bun. Preț negociabil 70 milioane lei. Relații la adresa: str. Butnari nr. 4, bl. B2-2, sc. A, et. 1, ap. 3, după orele 16,00. (1251783)
- Apartament 3 camere, ultracentral, vedere spre esplanada Teatrului Național, D, et. 7/8, cu amenajări interioare deosebite. Telefon 147844, în fiecare zi, după orele 18,00. (1251797)
- Apartament 3 camere, în Galata 1 (vizavi de bariera închisă). Telefon 223803. (3017532)
- Apartament 3 camere, D, bloc nou, Nicolina II (lîngă Bazar), balcon (închis) mare (9 m), bucătărie mare, telefon, cablu TV, interfon. Preț informativ 105 milioane lei, neg. Telefon 151782. (1251912)
- Apartament 3 camere, D, 2 holuri, 2 băi, balcon 20 ml, usi furnir, boxă, pivniță-terasă, 140 mp, bun pentru depozit marfă, preț la fața locului. Telefon 163317. (1251564)
- Pascani (zona Deal) - Apartament 3 camere, D, et. intermediar, garaj. Relații la telefon 764203. (1251924)
- Apartament 3 camere, D, et. 3, prima stație după Podu Ros. Preț neg. Telefon 120960. (1251121)
- Apartament 3 camere, bdul Gării nr. 9, bl. L15, et. 2, ap. 5, ultracentral, 170 milioane lei, neg. (1251886)

4-5 CAMERE

■ S (schimb) Apartament 4 camere, excepțional, confortabil, et. 5/8, 3 balcoane închise, cu vederea la stradă (Sos. Păcurari). Doresc oferte serioase, eventual variante. Telefon 162465.

APARTAMENT 4 CAMERE

■ Et. 4, str. Uranus (Sf. Lazăr), zonă liniștită, stare foarte bună, balcon închis, interfon, telefon, posibilitatea garaj. Telefon 092/371618. FĂRĂ AGENȚII!

- Apartament 4 camere, la stradă - Bdul Stefan cel Mare, deasupra Magazinului "Romanța", et. 4/8, balcon, 2 băi, D, bine întreținut. Preț fix 25.500 USD (actele fiind suportate de cel care cumpără). Telefon 094/514225. (1246676)
- Apartament 4 camere, lîngă Biserica Catolică - Nicolina. Preț fix 35.000 DM. Telefon 121879. (1246731)
- Apartament 4 camere, parter, B-dul T. Vladimirescu (stația Pădurii), foarte bun pentru policlinică sau birouri, firmă. Telefon 118084, după ora 16,00. (1246890)
- Apartament 4 camere, str. Musatini nr.1, bl. J6, sc. C, et. 4, ap. 18, fără probleme cu izolația, curat, negociabil la fața locului. (1246059)
- Apartament 4 camere, cartierul Frumoasa, str. Dimineții nr. 2, bl. 787, sc. A, et. 1, ap. 4. Preț neg. Telefon 220945 - fam. Baciu Vasile.
- Urgent. Apartament 4 camere, nou, nelocuit, boxă mare, et. 4 (bloc cu 8 etaje), ziona CUG - primul rond, preț 180 milioane lei, neg. Telefon 157866, orele 20,00-22,00. (1251863)
- Apartament 4 camere, SD,et. 1, zona Alimentara "Olimp" (Alexandru cel Bun), poziție excelentă, pe mijloc, curat, dublă vedere, geam baie, parchet, tapet hol, preț avantajos 70 milioane lei, neg. Relații la adresa: str. Plăieșilor nr. 1, bl. R1, et. 1, ap. 2. Fără intermediari. Nu deranjați inutil.

CUMPĂRĂRI

- Apartament 2 camere, zona Copou, et. 1, parter înalt. Telefon 113275, orele 15,00-19,00. (1246855)
- Apartament 1-2 camere, etaj intermediar, zona Podu Ros, Cantemir, Nicolina, Tătărasi. Relații la telefon 122146.
- Apartament 2 camere, et. intermediar, în orice zonă, cu acces rapid la mijloacele de transport în comun. Ofer 40-42 milioane lei și taxele aferente. Telefon 168966. (1251557)

ÎNCHIRIERI
APARTAMENTE

OFERTE

■ Apartament 2 camere, B-dul Independentei, et. 2, liber din 15 octombrie 1998. Relații suplimentare la telefon 225103, după ora 17,00.

- Primesc în gazdă o familie tînără. Condiții deosebite (vilă, curte, grădină, liniște). Telefon 212401, după ora 16,00. (1251718)
- Apartament 2 camere, toate facilitățile, Centru sau Canta, 4-5 ani, în valută, anticipat un an. Telefon 113403. (1251848)
- Apartament cu o cameră, Nicolina. Plata anticipat pentru un an calendaristic. Telefon 131882. (1251905)
- Apartament 2 camere, conf. I, mobilat, frigider, cablu. Relații la telefon 153601, după orele 16,00. (1246100)

CERERI

■ Caut pentru închiriere garsonieră mobilată, pe termen lung, plata lunar, max. 500.000 lei. Telefon 236001, orele 9-17, sau 135855.

DIVERSE

- URGENT! Doresc să închiriez garaj pentru mașină, acoperit, bine întreținut, pentru perioada 03-20.08., în zona Podu Ros, Cantemir, Podul de Piatră. Telefon 231204, după orele 19,00. (1251929)

SCHIMBURI
APARTAMENTE

■ Apartament 3 camere, D, Păcurari (str. Culturii), et. 1, cu apartament 3-4 camere, mari, confort sporit, etaj intermediar, aceeași zonă. Telefon 161014.

- Apartament 2 camere cu apartament 3 camere plus diferență. Relații la telefon 230172. (1003818)
- Apartament 4 camere, D, et. 2, bloc nou, excepțional, cu 2 apartamente de 2 camere. Prefer Dacia, Alexandru. Telefon 250855, seara. (1246116)
- (vînd) Apartament Copou, 2 camere, cu garsonieră, conf. I (plus diferență), zonele Autogară, Sos. Arcu. Telefon 141886. (1246490)
- Apartament 3 camere, D, str. Canta 25, bl. 504, sc. A, ap. 2, cu garsonieră + diferență. Pentru informații - joi, 23 iulie și duminică, 26 iulie, la adresa (fam. Patrasc).
- Apartament 2 camere, confort I, D, cu garsonieră confort I. Telefon 161603. (1246079)
- Apartament 3 camere, conf. I, SD, foarte curat, telefon, telecablu, cu apartament 2 camere sau casă, singur în curte. Telefon 166566. (1246086)
- (vînd) Apartament 2 camere, Copou, conf. I, D, parter înalt, boxă la subsol, garaj, telefon, telecablu, bun și ptr. privatizare, cu casă același confort. Preț de vînzare 30.000 USD. Nu deranjați inutil. Telefon 141853, orele 17,00-20,00. (1003934)
- Apartament 2 camere, D, Galați, cu similar sau variante, Iasi. Telefon 126498.
- Apartament 3 camere, zonă centrală, Iasi, cu garsonieră Iasi, plus garsonieră București. Relații la telefon 032/214583 (Iasi); 01/7604996 (București). (192975)
- Apartament 4 camere, în Cîmpulung-Moldovenesc, cu apartament 3 camere plus diferență, în Iasi. Relații la telefon 030/314525 sau 032/164028.
- Timisoara - Garsonieră (de stat), situată în vilă ultracentrală, cu apartament 2 camere sau garsonieră în Iasi. Telefon 130540. (3017535)
- Garsonieră, conf. I, Metalurgie, parter, cu garsonieră, zona Tătărasi. Relații la telefon 175505. (1251152)
- Vaslui - Apartament 3 camere, ultracentral, cu apartament 2 camere Iasi, zona Canta, Păcurari, Piața Voievozilor. Telefon 214107. (3016134)

VÎNZĂRI
TERENURI

■ VÎND 30 ARI VIE NOBILĂ PE ROD SITUATĂ ÎN ZONA GÎRBOAVELE LA 12 KM DE GALAȚI, EVENTUAL ACCEPT ȘI VARIANTE. TEL. 034-112109; 094-522124.

VÎND TEREN CENTRAL

■ Plat, liber, 17x18 m, Păcurari, blocuri vechi, la stradă, toate utilitățile. Obțin certificat urbanism. Preț fix 10.000 USD, integral. Telefon 092.357.855. (1251625)

- Teren zona Bucium - 2.400 mp. Telefon 137333. (1246923)
- 10.000 mp teren arabil, zona Chicerea - Tomesti, 900 lei/mp, neg. Relații la telefon 151950, orele 8,00-19,00. (1246809)
- 538 mp teren, zonă centrală, apă curentă, canalizare, posibilități imediate gaz metan, telefon. Telefon 136346, orele 14,00-22,00. (1246872)
- Pămînt, Fundacul Păun - Bucium. Preț 20.000 lei/mp. Telefon 113280. (192973)
- 6.000 mp în Bucium, din care 1.300 mp vie pe rod, 10.000 lei/mp. Telefon 175501, după ora 20,00. (1246781)
- 380 mp teren în zona cămine T. Vladimirescu, 175.000 lei/mp, neg. Telefon 115874. (1246465)
- 2.400 mp teren în sat Pietrărie, com. Bîrnova. Relații la telefon 174209. (1246125)
- Urgent. 900 mp teren, fîntînă, posibilitate curent, gaz, Horpaz (în spatele serelor Visoianu). Preț 7 milioane lei, neg. Telefon 740930 - fam. Duicu. (1251607)
- Central, teren 260 mp, cu casă mică, bătrînească. Telefon 117869, orele 14,00-17,00. ■ 3.000 mp teren intravilan, Păun - Bucium, într-un ambient foarte pitoresc, lîngă un lac panoramă minunată a Iasului, 4 USD/mp. Telefon 231676. (1251723)
- 0,5 ha intravilan, un cadru natural, excepțional, la 4 km de "Trei Sarmale", în com. Bîrnova, cu numai 10.000 lei/mp. (1251907)
- 5.000 mp teren pentru construit casă, în Miroslava. Relații la telefon 165663.
- Zona I, teren cu casă - 450 mp, telefon, canalizare, excelent pentru firmă. Telefon 179840. (1251777)
- 1.000 mp teren construibil, str. Strugurilor. Relații la familia Ursache Vasile - str. Mănăstirii 19, cartier Galata. Preț neg. (3017534)
- Urgent. Teren arabil în satul Tomesti și cîntar cu terezie și greutăți. Preț 200.000 lei. Relații la telefon 179165. (1246150)

CUMPĂRĂRI

- Cumpăr teren construibil, Păcurari, Copou, Tg. Frumos, loc drept, la stradă, posibilitate gaz, canalizare, 20/30 USD/mp, neg. Telefon 094/879809. (1246888)

VÎNZĂRI
CASE

■ S Vînd urgent și convenabil casă bătrînească + 25 ari teren, zonă centrală - com. Răcăciuni, sat Parava, jud. Bacău. Tel. 034/184.833.

- Urgent, VILĂ în Roman; construcție nouă, 500 mp, zona Grivitei, cu toate utilitățile. Variante, eventual rate. Telefon 033-734613, 092286605.
- Vînd casă situată la strada principală Sihla. Relații la telefon 030/313165, Cîmpulung-Moldovenesc.

■ Iasi - Casă, central, 6 încăperi, curent trifazic, gaz metan, stare foarte bună + dependințe. Telefon 214125.

- Casă nouă, în construcție. Relații la fam. Toderascu Neculai - str. Duzilor nr. 56, Podu-Iloaiei. Telefon 749048. (3016105)
- Casă, 4 camere, în Belcești, centru, la șosea. Telefon 177857. (1246830)
- Casă de tip vilă, cu 3.500 mp în Husi, str. Fundătura Viilor nr.12. Informații, după ora 17,00, la telefon 035/470362 - Husi sau 032/177301 - Iasi. (1251507)
- Casă două corpuri, teren 1.250 mp, încălzire centrală cu gaz metan, dependințe, zona Moara de Vînt. Preț informativ 300 milioane lei. Telefon 177035. (1246472)
- Urgent. Două corpuri de casă în construcție (una pentru spațiu comercial) și teren aferent (750 mp total) în str. Aurel Vlaicu nr. 56. Preț informativ 140 milioane lei. Nu deranjați inutil. (1251548)
- Urgent. Casă în zona Sărărie, cu 5 camere mari, 2 băi, garaj pentru 2 mașini, încălzire proprie gaz metan și canalizare. Informații la telefon 174005. Preț fix 550 milioane lei. Nu deranjați inutil. (1251548)
- Casă nou-ridicată și neterminată, în localitatea Borsa, com. Vlădeni, jud. Iasi. Telefon 129702, după ora 16,00. (3017517)

■ Casă 3 camere, anexe, grădină 400 mp, apă în curte, zonă centrală. Popovici - str. Sf. Andrei 26, Iasi. (1251824)

- Casă cu teren, str. Cicoarei nr. 40. Telefon 224464. (3016127)
- Casă cu gaz metan, apă curentă și dependințe. Telefon 120860. (1251908)
- Casă, 4 camere (250 mp), curte, cartier Tătărasi, ieftin. Telefon 01/6309916.
- Urgent. Casă de vacanță la Vatra-Dornei. Preț convenabil. Informații la telefon 094602968 sau 030/373949. (3016138)
- Casă nouă, cu 2 camere, beci, bucătărie, magazie, cu teren 2.300 mp cu pomi și vie pe rod, în sat Buhalnița, com. Ceplenița. Telefon 147139, între orele 19,00-22,00.
- Urgent. Casă în Copou, din cărămidă, tablă, 3 camere, hol, 2 intrări, gaz, sobe, apă și în curte, telefon, 460 mp teren, foarte bună de locuit, dar și pentru sediu firmă sau privatizare. Relații la teledon 114689.

SPAȚII COMERCIALE

- **Vînd spațiu comercial 250 mp. Tel. 683457.**
- **Vînd sau închiriez spațiu producție (hală zidărie) 860 mp, încălzire proprie, curent trifazic, apă canalizare, telefon, teren (curte betonată) 980 mp. Accept variante (eventual rate). Telefon 033-734613, 092286605.**

■ Spațiu comercial (toate facilitățile) - 24 mp (interior), în Dancu, la centru, proaspăt zugrăvit, împrejmuit cu gărdut din metal. Preț negociabil. Telefon 293486. (1251784)

ÎNCHIRIERI - OFERTE

- ATCOM IASI ÎNCHIRIAZĂ UN SPAȚIU (25 MP) CU DESTINAȚIA BIROU, ÎN BDUL STEFAN CEL MARE SI SFÎNT NR. 8, ET. 1. RELAȚII LA TELEFON 115201. (1251001)

CERERI

CUMPĂRĂM SPAȚIU CENTRAL

■ Compania străină de prestigiu CUMPĂRĂ sau închiriază la prețul pieții, pe termen lung, spațiu (ultra)central, la stradă, cu vad, vitrine mari, acces auto, cameră de stoc, utilități. Minimum 100 mp. Vă rugăm să trimiteți toate datele (și copie acte proprietate) la CP 1317, OP 6 Iasi. Nu acceptăm intermedieri sau subînchirieri. (1251635)

Anunță-ți prietenii!

Un nou CONCURS Monitorul - Mica Publicitate

PARTICIPĂ: numai cei care dau anunțuri de mică publicitate în MONITORUL

TALOANELE de concurs: se găsesc la toate centrele de preluare a anunțurilor

CÎȘTIGĂTORUL: va fi desemnat prin tragere la sorți în fiecare duminică la TELE 'M, ora 8.30 (în direct) și 18.30 (înregistrat)

ȘANSA de a cîștiga crește proporțional cu numărul de apariții ale anunțului:
- pentru 1-3 apariții se completează un talon
- pentru 4-6 apariții se completează 2 taloane
- pentru mai mult de 7 apariții se completează 3 taloane

Premiul perioadei 25 iulie - 31 iulie

un prăjitor de pîine SOLAC

AUTO MOTO

■ **Avantajos Dacia 1300 (an fabricatie 1978). Telefon 111021.**

■ Olteit, an fabricatie 1984, R.K. 1997. Pret 6 milioane lei, negociabil. Relatii la telefon 125127. (1246149)

■ **Urgent, Dacia 1310 culoare albă, an fabricatie 1989, stare bună de functionare. Telefon 250173, după orele 16,00. Pret negociabil. (3016137)**

■ Urgent, Dacia 1310 TLX, motor 1400 CP, 5 trepte viteză, an fabricatie 1990. Pret negociabil la fata locului. Relatii după orele 18,00, telefon 126670. (125893)

■ Urgent, Dacia Break, din 1993. Pret avantajos. Relatii la telefon 293092, după orele 16,00. (1246144)

■ Dacia 1310 - TLX, an fabricatie 1988, motor 1400, 5 trepte viteză, 32.600 km/bord. Pret negociabil. Telefon 153428, după ora 14,00. (1246087)

Monitorul
str. Smîrdan 5
tel. 144 577

Flora
str. V. Lupu 110
tel. 175 094

Materna
tel. 112 102

Vama Veche
interior Magazin
Sometchim SA

E.M.I.
Bd. Independenței
tel. 117 530

Monitorul
centre de
Mică Publicitate

Rodipet
Piața Unirii
tel. 104 207

Rodipet
Piața M. Eminescu

Ario
Bd. Păcurari 142
tel. 163 928

Elgina
Bd. Alex. cel Bun 44
tel. 152 070

Original
Dacia,
str. Vitejilor, bl. 3SD8
tel. 250 897

1001 Articole
Podu Roș
Metalo - Chimice SA
tel. 130 750

C.M.V.
Complex
Podu de Piatră
tel. 135 598

Copou
Cinema Copou
tel. 145 738

El Roxi
C.U.G.
tel. 221 291

Avalon Music
Tg. Cucu
(blocul cu coloane)
tel. 175 838

■ Dacia 1300, perfectă stare de functionare, an fabricatie 1977. Telefon 213819, după orele 17,00. (301621)

■ **Fără comision, înscriere auto Dacia berlină din depozit cu ridicare pe data de 10.08.1998, telefon 220946, după orele 16,00. (1251541)**

■ Dacia 1310, an 1986, stare ireprosabila. Relatii la telefon 092/306968; 171067. (1246883)

STRĂINE

URGENT!

■ **FORD PROBE, fără vama achitată. Tel. 034-143719, 092-704931.**

OFERĂ DEOSEBITĂ!

■ **VÎND NISSAN SPORT, MODEL DEOSEBIT 1,6 i, consum 5,8 %, CATALIZATOR, 130 CP, STEREO BLAUPUNKT - 6 BOXE, TRAPĂ, SUPERBĂ, PRET NEGOCIABIL. TEL. 034-112109, 094-522124.**

■ **Vînd Fiat Croma 2500 TD, an fabr. 1989 + motor, cutie de viteze și alte accesorii, pret negociabil. Tel. 094 531700.**

■ OPEL VECTRA GT2000,127.000 km reali, 1991 inmatriculat, model impecabil, 15.500 DM negociabil. 031/515795.

■ Vînd Pontiac Firebird, fabricatie 1994 full options, pret avantajos. Relatii la 094/858360; 094/849227.

■ Vînd Mercedes 307D, F.U. 2400 cmc - 8500 DM, Renault Trafic 1400 cmc F.U. - 7.000 DM., Ford Scorpi, centralizat ABS, 1.800 cmc, P.F. 1987 - 6.000 DM, tel. 031/580863.

■ **Vînd Opel Omega an 1990 capacitate cilindrică 2300 "Turbo-Diesel-Intercooler" recent înmatriculat pe P.F., trapă, cas, jante, închidere centrală., oglinzi electrice, eleron, ABS 90.000 km. Tel. 031/535679, orele 16-18.**

■ **VW LT. Relatii la telefon 40, Gherăești, Neamt. (1251122)**

■ Renault 19 Diesel, an fabricatie 1991, recent adus, stare ireprosabilă, neînscris. Pret convenabil. Telefon 094602968. (3016138)

■ Renault 21 Nevada, 200 cmc, injectie, an fabricatie 1996, geamuri electrice, trapă, servodirectie, înmatriculat, nr. noi. Telefon 232405, după orele 19,00. (1251116)

■ Mercedes 300 Diesel, 1977, stare foarte bună, înmatriculat persoană fizică. Pret: 4.600 DM. Telefon 224045, 117096, 170020. (1251793)

■ **Urgent, Mercedes 230E înscris P.F., ABS, catalizator, închidere centralizată, turelă și geamuri electrice, stare exceptională. Relatii la telefon 030/523004; 092/394204. (1251640)**

■ **Fiat Cromo TD fabricat 1987, înmatriculat 12.IS.1998/12, stare perfectă de functionare. Pret 3.000 DM, negociabil. Telefon 233089. (301629)**

DIVERSE

■ Vînd microbuz Fiat Ducato, an fabricatie 1986. Telefon 035/320379.

■ Vînd auto "Subaru Libero" E - 12, benzină, catalizator, cameră video "Panasonic" Super VHS (NTSC) și imprimantă alb-negru și color "Canon". Tel. 039/647955.

■ Vînd autosa Saviem, nr. noi, RK, perfectă stare de functionare, pret negociabil și deosebit de avantajos. Tel. 039/628922, 039/620887, 094 861504.

■ Vînd Tractor U 650 + remorcă, autoizotermă, raba toate în stare perfectă. Telefon 094854086, 031/582174

■ Vînd Tractor U650, plug, disc, cositoare rotativă, semănătoare SPC 6, cu fertilizator și semănătoare SUP 29. Telefon 094.508197

■ Vînd remorcă auto 5 tone și Dacia 1310/17.000 km. Telefon 035/321737, Vaslui.

■ Minimotoretă Scuter, fără permis. Pret negociabil. Relatii la telefon 170594. (1246147)

■ **Camionetă Barkas 1,5 t, înmatriculată, perfectă stare de functionare, piese rezervă. Telefon 251995. Vizibilă în curtea depozitului Sandy Mateono (spate UCECOM). (1251560)**

■ Termoking Raba 10 t. Telefon 030/523081. (1758713)

■ Motocicletă Jawa 350 cmc, cu atas, și motoretă Mobra, negociabil. Telefon 127241. (1251837)

■ **Motocicletă IJ Jupiter 5, 6.000 km, 2 căști, jante laterale, carenă, stare și functionare ireproșabile, ocazie deosebită. Telefon 171847. (1246124)**

■ Combină-treier românească SEMA 12 M, fabricată 1995, perfectă stare, masă 4.20 m. Relatii la familia Floroiu Dumitru, localitatea Războieni, comuna Tibănesti, judetul Iasi. Telefon 26. Accept variante de plată. (1251636)

■ Tractor U 650 cu remorcă - 9,5 tone înscrisă în circulatie cu numere noi. An fabricatie 1993. Telefon 094/216894. (1246863)

■ Autoizotermă TV 35, 2 tone, stare bună de functionare. Telefon 296749. (1251544)

PIESE

■ Bloc-motor Dacia 1310 cu palier mărit. Telefon 164482, după orele 17,00. (0798698)

■ Două motoare, stare foarte bună, Mercedes 300 D, aduse din Germania. Telefon 092/364015. (3016114)

■ Cutie viteză pentru Dacia 1304-1307, în bună stare de functionare, pret negociabil. Telefon 233158, după orele 17,00. (1246839)

CUMPĂRĂRI

■ **Preiau contract de rate pentru un CIELO GLE/AC, an fabricatie 1996, autoturismul avînd 3-4 rate achitate. Informații la telefon - 145226.**

■ Dacii sau autoturisme de proveniență străină, înmatriculate în România. Telefon 094868330 sau 11969. (3017531)

■ Dacia (eventual pentru dezmembrare sau pentru acte); ofer la schimb tîmplărie. Telefon 164482, după orele 17,00.

■ Difuzor (sticlă) pentru stop dreapta-spate la Fiat 125. Telefon 271467, după orele 15,00.

■ Radiator, tampoane motor și pivoti Dacia 1100. Telefon 145108.

SERVICII UTILE

SC DIVERTIS SRL
EXECUTĂ LA COMANDĂ, DIN BRAD, STEJAR, TEI (USCAT): UȘI, FERESTRE,
LAMBRIURI ETC.
TELEFON: 032/127640 (ATELIER);
☎ - 032/125821 (BIROU).

SAXON'S SRL
- STAMPILE ÎN 30 DE MINUTE (SUPORȚI COLOP, PLASTIC, LEMN);
- CĂRȚI DE VIZITĂ (DE LUX ȘI SIMPLE)
- PLASTIFICĂRI DOCUMENTE (MAX. A3)
- ÎNDOSARIERI DOCUMENTE (SPIRE DIN PLASTIC ȘI METALICE)
COMPLEX COMERCIAL ROND TRAMVAI TG. CUCU
☎ - 032/212257
FAX - 032/271521

SC TAGUS CONTOR ROMÂNIA SRL
OFERĂ ȘI MONTEAZĂ APOMETRE APĂ RECE ȘI CALDĂ (ȘI ÎN RATE) APROBATE METROLOGIC, AGREATE RAJAC ȘI R.A. TERMOFICARE. GARANȚIE 2 ANI.
STR. RÂPA GALBENĂ NR. 2A
☎ - 032/112035

A.F. STAMATE
REPARAȚII FRIGIDERE CASNICE ȘI INDUSTRIALE, MONTAJ ȘI REPARAȚII MAȘINI DE SPĂLAT AUTOMATICE ȘI NORMALE, ASPIRATOARE, ROBOȚI DE BUCĂTĂRIE, BOILERE, RADIATOARE ȘI ALTE OBIECTE ELECTROCASNICE.
SE OFERĂ GARANȚIE 2 ANI.
☎ - 032/128925, 153409, 094/219067
ZILNIC - NON-STOP
MĂ DEPLASEZ ȘI ÎN AFARA LOCALITĂȚII!!

SC ROTPUNKT CONSTRUCȚII SRL
- HIDROIZOLAȚII; - RENOVĂRI FAȚADE; - GRESIE ȘI FAIANȚĂ; - ACOPERIȘURI ȘARPANTĂ; - ALPINISM UTILITAR
☎ - 032/271742
ÎNCREDERE ȘI CONFORT!

SC POLAR SERVICE SRL
REPARAȚII FRIGIDERE CASNICE ȘI COMERCIALE
PREȚURI ACCESIBILE!!!
OFERIM GARANȚIE,
PROGRAM 8,00-19,00.
TELEFON 032/220859.

FRIGIDERE
REPARAȚII LA DOMICILIUL CLIENȚILOR
GARANȚIE 2 ANI
☎ - 032/145523

SC 6M - FRIGIDERE CASNICE ȘI COMERCIALE DE ORICE TIP
- REPARAȚII LA DOMICILIU
- ÎNCHEIEM CONTRACTE DE ÎNTREȚINERE CU SOCIETĂȚI COMERCIALE
ASIGURĂM SERIOZITATE MAXIMĂ ȘI CALITATE LA CELE MAI MICI PREȚURI.
REDUCERI IMPORTANTE PENTRU FAMILII CU VENITURI MICI.
GARANȚIE: 2 ANI ȘI 4 LUNI
☎ - 251006 SAU 094-583866

ASIGURĂM PROTECȚIA DURABILĂ A ACOPERIȘURILOR PRIN: - HIDROIZOLAȚII CU MEMBRANE DE ÎNALTĂ PERFORMANȚĂ DIN IMPORT; GARANȚIE 10 ANI SAU CU MATERIALE CLASICE BITUMINOASE - ÎNVELITORI - ȘARPANTE PREȚURI FOARTE AVANTAJOASE!!!
☎ - 032/174340.

INSTALAȚII SANITARE
- MONTĂRI APOMETRE
- MONTĂRI SETURI BAIE
- RACORDĂRI MAȘINI SPĂLAT
- ALTE REPARAȚII SANITARE
☎ - 032/127621; 127166

Oferta săptămînii: tehnică de calcul - birotică

Alege cea mai potrivita imprimanta pentru tine:

EPSON

Stylus COLOR 300

Stylus COLOR 600

PRET EXCEPTIONAL

QUARTZ MATRIX
Centru autorizat de distributie si service EPSON
Bd. Stefan cel Mare 10bis, Casa Modei, et. 2
Tel: 217248, 217258, Fax: 217262
qmatrix@quartzmatrix.ro

SPRINT COMPUTERS

Oferte speciale World Cup 1998

your password for tomorrow

INTEL PENTIUM 166/200/233MMX
499/549/599$
INTEL PENTIUM II 233/300Mhz - 899/1149$
Monitoare (numai cu sisteme WorldCup în limita stocului)
GOLDSTAR 14" - 139$ PHILIPS 104B, 14" - 164$
SAMSUNG 15" - 182$ PROVIEW 17" - 299$
LG Studioworks 17" - 499$
Pret fara TVA.
BONUS
Certificat ISO 9002
Str. Gh. Ghibănescu nr.1 Tel: 032/ 211.381

EPSON
Imprimante
scannere
consumabile
service

IBM Business Partner

Konica
Copiatoare
multifuncționale
consumabile
service

Soluții integrate pentru problemele Dvs. !

QUARTZ

US UNITRADE SYSTEMS

Magazinul Quartz, bd. Independenței Y1-Y2,
tel.: 032/216412, 216413, 146152; fax: 032/216412 mobil: 094-545026

SYSCAD Tel. 032 213785 Fax 032 217166
Calculatoare TARGA - 3 ani garantie
Consumabile pentru imprimante
Accesorii pentru Calculatoare
Mobile Rack for HDD = 160.000
*Filtru monitor =54.000 * CD Blank =22.000*

OMNIUM
Tel: 145993-magazin, 216528-fax, 213027-sediu E-Mail: omnium\mail.dntis.ro
CALCULATOARE • COMPONENTE • IMPRIMANTE • COPIATOARE • COMPONENTE MULTIMEDIA • SOFTWARE
CEA MAI BUNĂ OFERTĂ A ANULUI !!!
(De pînă acum ...)
SUNATI - NE PENTRU A AFLA *NOILE* PRETURI !!!

TEL/FAX:
032-216281
Shatter
• Hârtie imprimanta (A, A - 1,2,3 exemplare)
• Hârtie copiator A, A, Hârtie scris
• Riboane pentru imprimante matriceale
• Consumabile pentru copiatoare (tonere, cilindre, etc)
• Role fax ; role telex ; role copiator A, A, A ;
• Accesorii calculator (tastaturi, dischete, filtre protectie, etc.)
Program: zilnic: 9-19
Sediu: IAȘI, Stadion "Emil Alexandrescu"

NOU
IMPACT
Computers Shop & Internet Café
Cumpărați un calculator IMPACT
și cîștigați o reducere de 10% la imprimanta CANON
(reducerea este valabilă un an)
Oferim soluții
Comstart '93 Cuza Vodă 43 (Golia) tel./fax: 215 341, 215 203, 279 890

Universal RX
Proiectare, execuție, service
REȚELE CALCULATOARE
CABLARE STRUCTURATĂ
Microsoft Authorized Dealer — software personal calificat
Canon Official Dealer — imprimante jet și laser
Hewlett Packard Authorized Reseller — imprimante jet și laser, consumabile, plottere
SALIENT Master V.A.R. — calculatoare Pentium MMX, 6x86 M2, Pentium PRO, K6, Pentium II
Vânzări în RATE !
Str. Grigore Ureche nr. 3, Tel / Fax: 212 660, 217 254

REL COMPUTER
Distribuitor autorizat
LG EPSON LANIER
Calculatoare, imprimante, copiatoare
Case de marcat, cîntare electronice, consumabile
Iași, Șos. Arcu nr. 12, Bl. Z18, tel./fax 032-214190

le modèle
Sf. Lazăr nr. 53
Tel./fax 239003
calculatoare
imprimante
rețele
faxuri
copiatoare
aparatură foto
Ultra PRO Canon
Hewlett Packard IBM
Seikosha EPSON
POSIBILITATE DE PLATĂ ÎN RATE FĂRĂ DOBÂNDĂ!

SERCOM
Vrei un Pentium?
4.690.000!!!
TVA inclus
ĂSTA-I PREȚUL!
Tel: 231001, 239396, 122589
B-dul N. Iorga, nr.46

INFOSERVICE
"AGER" ⟹ ISO 9002

IBM 233 MMX 6x86	5.500.000 LEI
PENTIUM 200 MMX	5.860.000 LEI
PENTIUM 233 MMX	6.200.000 LEI
PENTIUM II 233 MMX	7.900.000 LEI

Mb VX PRO II MMX, HDD 2.1 Gb, 16 Mb EDO RAM, Video Card 1 Mb, Monitor 14" Digital
IMPRIMANTE, Canon, Seikosha, HP
"CONTGEN" Program performant de contabilitate
COPIATOARE MINOLTA Second Hand
PRETURILE INCLUD TVA
PLATA IN RATE
10% avans 12, 24 rate prin BANCA
$$ Nou pentru Societati Comerciale - 40% avans si 3 rate lunare, fara dobinda
Bd. COPOU nr. 4 Tel./Fax: 211745/144718

Copiator Digital
XEROX Document Centre
220/230

THE DOCUMENT COMPANY
XEROX

LEASING
3 ANI!

GIROS COMPANY
Iași, Str. I. C. Bratianu 20-22
☎ 032/210.872

TONER
piese de schimb // service pentru imprimante jet sau laser
RATE!
hîrtie pentru copiator și imprimantă, calc A4/A3
Copiator OCE 2075 A4/A3, 22 copii/minut, ZOOM 6.500.000 (TVA inclus)
ZACH & SON
21.98.85
14.58.22
21.16.17

ZACH & SON Aleea Sadoveanu nr. 2
219885 145822 211617

Pentium P233 MMX	6.100.000 lei
Pentium II 233 MMX	6.600.000 lei
Pentium II 266 MMX	6.850.000 lei

Preturile includ TVA.
Sistemul include:
Mb TX 512, HDD 2.1 Gb, 16 Mb SD RAM, Video card 1 Mb, Monitor 14" SVGA

• CALCULATOARE
• IMPRIMANTE
• CONSUMABILE
în RATE și LEASING
elcom INTERNATIONAL
societate ROMÂNO-GERMANĂ
dealer EPSON
Iași, str. C. Negri nr. 4, tel. 032 / 217233, 217903
Noi sintem solutia optima pentru dvs. !
6x86 166 Mx
5.244.000
(TVA Inclus)

LIVIUS
Microsoft Certified Dealer

BackOffice Small Business Server
Windows95
Office97

În lumea calculatoarelor aveți nevoie de un prieten !
LIVIUS Iași, str. Fătu nr. 1A, tel/fax: 032 - 11.22.21, 11.59.22, http://www.livius.ro, e-mail: livius@livius.ro

AVICENA COMPUTERS
Facilități de plată în RATE și LEASING
Inscripționări CD
Execuție rețele cu echipamente de brandname: 3Com Bay Networks
Distribuitor autorizat: TARGA LEXMARK
IASI, Bd. Stefan cel Mare nr. 10 E-mail:avicena@mail.dntis.ro, http://home.dntis.ro/~avicena/
TEL:032-217961 FAX: 032-213047 GSM: 092-371107

dtk ACE COMPUTERS
Importator & distribuitor autorizat DTK Computer
Distribuitor, DTK Computer
Canon
Hewlett Packard Authorized Reseller
Microsoft Certified Dealer
EPSON
Iași, str. Grigore Ureche, bl. W. Mărăcineanu
tel./fax 032/213122, 213130

RomUS
TRADING & DEVELOPMENT
RD computers
Calitate
negru
pe
alb
Tel. 210.492

Vînzări

BIJUTERII AUR
Verighetă, lant (4,5 g). Aur prelucrat, de 14 K. Pret 100.000 lei/g. Telefon 175508.

COLECŢIE DE TIMBRE
Colectie de timbre românesti neobliterate, inclusiv colite, la pret de catalog (perioada 1969-1987). Telefon 094/564446.

STORCĂTOR BRAUN
STORCĂTOR DE FRUCTE BRAUN. TELEFON 175508.

BOFA
TRUSĂ COMPASURI BOFA. TELEFON 175508.

ROTRING
TRUSĂ ROTRING (4 STILOURI SI 3 REZERVE); TRUSĂ SABLOANE LOGAREX. TELEFON 175508.

RICHTER
TRUSĂ COMPASURI RICHTER. TELEFON 175508.

■ **Masină de spălat Albalux 7.1. Telefon 175508.**

■ Vînd mese de biliard noi cu placă de marmură sau înlocuitor, sistem cu fise si la oră, accesorii, mobilier birou. Transport. Preturi fără concurentă. Telefon 094/580068; 030/441184; 030/442724. (128669)

■ Bicicletă SPUTNIK. Stare bună de functionare. Relatii la telefon 761354.

■ **Pătut din lemn stejar, canapea cu două fotolii, canapea extensibilă, vitrină, stare foarte bună, pret negociabil. Telefon 164248.**

■ Pompe volumetrice noi, pentru dozatoare FRESCO sau MAGIC, Italia. Pret foarte avantajos. Telefon 032/170209; 094/630282.

APOMETRE
Contoare tip ZENNER si NARVAL; agrementare, la cele mai mici preturi, numai la magazinul ALFA din Complexul Stefan cel Mare - Iasi (vizavi de ASIROM). Tel. 177857. (1246829)

SERVICIU DE MASĂ JENA
6 persoane - 44 piese (cu model) culoare maron - Franta. Telefon 129521.

■ Sau schimb de urgentă brutărie cu toate utilitătile, din com. Dumesti, cu casă (apartament) în Iasi. Pret negociabil. Telefon 211013, 219684. (1246496)

TABLĂ ZINCATĂ
Tablă zincată, Sinex Galati, 0,4 mmx1000x2000. Pret 55.000 coala. Relatii la telefon 177745 sau 092/389114. (1246128)

■ Firma Tekno Stil vinde linie de mare productivitate (semiautomată), pentru procesarea bustenilor tip PINI & KAI, formată din: gater vertical de 65 cm; circular paralel de tivit; circular de retezat; masini de ascutit si ceaprazuit pînze; tablou electric pentru automatizare; 6 transportoare electrice; ferăstrău electric cu lama de 120 cm. instalatie de exhaustare. Modalităti de plată: integrală, în rate sau partial în compensare cu busteni gater. Relatii la telefon 066/172240, 066/171028 si 094638983.

■ Spray contra ejaculării rapide, medicamente potentă, afrodisiace, prezervative speciale, perle, inele, striuri. Relatii la telefon 01/6376273; 092/342628; 092/342629.

■ **Vînd bloc motor D127 cu anexe. TEl. 17.08.77.**

■ **Vînd pianină perfectă stare. Placă bronz. Tel. 17.08.77.**

■ **SC SORGENT SA BACĂU producător de armături (marcă înregistrată) din alamă pentru instalatii cu teavă multistrat, licentă KITEC Anglia, asigură toată gama de repere necesare la pret de producător. Informatii la tel. 034/18.80.58, 034/14.43.64.**

■ **VÎND EN GROS HAINE SECOND HAND IMPORT GERMANIA, PRET 15.000 LEI INCLUSIV TVA/KG. ASIGURĂM TRANSPORT GRATUIT. TELEFON 092352828.**

■ Importator direct Italia. VINDEM: utilaje frigorifice /vitrine orizontale-verticale, lăzi, camere, dozatoare bere, compresoare 200-800 W, cuptor pizza, scaune frizerie, frigidere/. Asigurăm transport -garantie si post garantie. DESFACEM: inghetată -wafe si pe bat cu diferite glazuri si alune. Telefon 031/616891; 094/560102

■ Depozit en gross si en detail S.C. VELENO PROD S.R.L. vă oferă la cele mai avantajoase preturi o gamă largă de tesături si fire pentru confectii si tricotaje: lînă, vîscoză, bumbac, acrilic, mătase, stofe. Marfa se vinde la kilogram. Săvinesti (soseaua principală). Tel. 092-34.44.91.

■ Avantajos! Vînd vopsea auto metalizată import USA, cantitate mare cu reducere pînă la 60% fată de piată, accept si variante (barter). Tel. 039 - 675087, fax 039 - 613726.

■ Firmă importatoare vă oferă: zahăr, carne vită congelată, lapte praf. Preturi fără concurentă!!! Telefon 092389518, 032/123423. (0798198)

■ Apometre ZENNER la pret de fabrică. Relatii si vînzări la magazinele: "Partener" - sos. Păcurari, telefon 152435; PGM - Tîrgu-Cucu, telefon 214306. Posibilităti de achizitionare si montare în rate. Pret manoperă, sigiliul metrologic (80.000 - 100.000 lei/bucată) (1251634)

■ S.C. Elgina S.R.L. vinde un fai, pret 700.000 lei negociabil, o alarmă - 200.000 lei negociabil si un cuptor cu microunde nou, pret 2,5 milioane negociabil. Telefon 152070.

■ Vînd EN GROSS îmbrăcăminte si încăltăminte second hand de sezon. Importator direct BELGIA. 036/813.629, Tecuci, 094.888.738.

■ Vindem încăltăminte second-hand în saci sigilati. 21.900 lei cu TVA si haine second-hand din COLECTĂ DIRECTĂ - pret 12.900 lei cu TVA. Telefon 031/511634, 031/512945; 094/503902

■ Vînd masini POPCORN, materii prime POPCORN, piese schimb pentru masini USA, POPCORN ambalat. Tel. 034-112600, 137848.

■ Vînd moară de porumb, moară cu ciocănele si presă ulei la rece două capuri STIMEL. Toate în stare de functionare. Relatii la telefon 031/532589

■ Nou, Nou, Nou! Vînd textile, încăltăminte, cauciucuri, aparatură electrocasnică si electronică second-hand în localitatea Ilia, jud. Hunedoara. Informatii non-stop la tel. 092 238805.

■ IMPORTATOR DIRECT, vînd ÎMBRĂCĂMINTE SECOND HAND import SUA si OLANDA. Telefon 092397925, 094/503902, 033-732909.

■ Vînd presă ulei cu 2 capete tip Shinel, capacitate 20 l/oră si filtru selector pret inf. 37 milioane lei. Tel. 094 563574, orele 7.30 - 10.30 si 17 - 22, sau 039/616149, orele 17.30 - 22.30.

■ Diaconu Maria vînd ceapă en gross 2.000 lei/kg . Sat Bîrnoasa com. Lunca, jud. Botosani.

■ Masină spălat Alba Lux cu centrifugă, frigider Zil, masină de cusut electrică si cavou la Cimitirul "Eternitate" - central. Relatii la telefon 141820. (1246606)

■ Porc de 150 kg. Telefon 296261. (1251900)

■ Urgent cîine ciobănesc carpatin, vîrsta 4 luni. Pret avantajos. Telefon 033/224630; 033/626330). (1251899)

■ Presă de ulei cu presare la rece, eventual schimb cu floarea-soarelui, etc. Telefon 032/143493, seara. (1251891)

■ Masină de spălat cu storcător, perfectă stare de functionare, pret convenabil. Telefon 146685 indiferent de oră. (1251897)

■ Telefon celular - Motorola 8200. Pret 2.000.000. Telefon 230338. (125127)

■ Pisoi siamezi, foarte pufosi. Relatii la telefon 272501. (1251151)

■ TV, alb-negru - sport (Italia), cască coafor Philips, drujbă Style. Telefon 215600/3028 - Doina. (1251123)

■ 980 actiuni la societatea de valori mobiliare (SVM) Broker S.A. Cluj-Napoca. Pret 70.000 lei/actiune. Telefon 092352772.

■ Statiunea de Cercetare si Productie Pomicolă Iasi, Ferma nr. 7 Miroslava, vinde lemn de foc (specia cires) din defrisări la pretul de 80.000 lei/tona. Materialul lemnos se află depozitat lîngă Cimitirul "Buna Vestire" Iasi - C.U.G., telefon 122835. (1251796)

■ Pianină placă bronz. Telefon 112332, după orele 18.00. (1251799)

■ Materiale constructii recuperări: azbociment, cărămidă, piatră necioplită, grinci, căpriori, scîndură; linie tehnologică, abator: matocă malaxor, spriță hidraulică, spriță manuală, 2 camere frigorifice, cazane, tăvi etc.; 1 ha pamînt - drum National Tîrgu Frumos - Cotnari, 10.000 lei m.p. Telefon 175494 si 67, familia Pintilie - Scînteia. (1246146)

■ Pui ciobănesc german 1,1/2 luni, foarte avantajos. Telefon 032/133260. (1251919)

■ Tonetă aluminiu. Pret negociabil. Telefon 112374. (1251913)

■ Pager Advisor fără abonament. Relatii la telefon 154297, între orele 10.00-22.00 sau 092505864. (0798714)

■ Garaj metalic 6x3 m, demontabil, în 2 ape, bun si pentru cabană. Telefon 225669. (1554335)

■ Masină de cusut "Ileana" în bună stare de functionare. Pret negociabil la fata locului. Telefon 250035. (1246088)

■ Pui cocker spaniol, negri si aurii. Relatii la telefon 142548. (1003933)

■ Calorifer din fontă, 12 elementi, pret negociabil. Relatii la adresa Ioan Buga, str. Ciurchi 127 B, bl. P1, sc. C, et. 1/1. (1246136)

■ Pătut pentru copii (dim. 60-115) si cărut tip scaun. Pret negociabil. Telefon 138845. (1251909)

■ Cort izoterm pentru patru persoane; cojoc damă - mărimea 44; aragaz două ochiuri - cuptor. Telefon 225448, după orele 17.00. (1251904)

■ Rochie mireasă, model deosebit. Pret 500.000 lei. Telefon 130283. (1251868)

■ Rochie mireasă 40-42, model deosebit - Grecia. Telefon 293864. (1251865)

■ Antenă parabolică. Pret foarte convenabil. Dispozitiv de sustinere gratuit. Telefon 231715, 033/221538, str. Decebal, bl. U2 26, ap. 3, sc. A. (1251843)

■ S.C. Acvares S.A. Iasi vinde chiosc, din tîmplărie de aluminiu cu geamuri antiefractie, dimensiuni 4x3,5x2,5. Vizibil în parcarea din Piata Independentei. Relatii la telefon 221909. (1251767)

■ Sifonier trei usi, în stare perfectă, pret negociabil, si sobă teracotă, pret fix 600.000 lei. Vizibile în Iasi, str. Miesunele, nr. 6 în fiecare zi - familia Popovici. (1251838)

■ Frigider "Arctic" din 1997. Relatii la telefon 120065, după orele 16.00. (1246135)

■ Urgent moară cu ciocănele. Telefon 216066. (1246081)

■ Masină tricotat neamtească 360 ace. Pret negociabil. Relatii la telefon 137993. (1246131)

■ Vin alb nobil de Husi si tuică. Telefon 147664. (1246209)

■ Cherestea, str. Trei Fîntîni nr. 4 (vizavi de "Dacia Service" Bucium). Telefon 166083. (1251553)

■ Masină spălat "Albalux 3" cu storcător si cuvă inox, motoare noi, un milion de lei. Telefon 133676. (1251825)

■ Cîine-lup (femelă), 7 luni, bine îngrijită, corp armonios, inteligentă, exemplar deosebit. Pret avantajos si negociabil. Telefon 161774. (1251822)

■ Urgent, tablă zincată, 38 coli, 2x1 mp, 04 mm. Pret 55.000 lei/coala. Telefon 171480. (1246499)

■ Două usi noi de stejar, lăcuite, făcute pentru case (cu gemulet la mijloc) fără tocuri. Pret fix 1.000.000 bucata. Telefon 272390. (1246063)

■ Bicicletă ergonomică, cort patru persoane, aparat sudură 220 V, tease si zdrobitor mici. Telefon 156874

■ Seturi baie Olivia, Melania, albe, noi, 8 piese, 450 mii, color 590 mii. Asigur transportul. Telefon 094/860555. (1251604)

■ Tractor încărcător hidraulic, bazin tablă inox pentru 2.000 l, mori pentru uruială si desfăcat porumb, sîrmă nichelină cu diametru 1,5 si 2,5, utilaje pentru ciupercărie. Pret negociabil. Telefon 132577 - orele 8,00-14,00 si 231223 după ora 14,00. (1246835)

■ Pui de boxer german tigrat. Telefon 128834. (1246846)

■ Jaluzele din aluminiu. Pret minim fără avans. Montaj gratuit. Telefon 173434. (1246544)

■ Mobilă diversă. Telefon 237065. (1251524)

■ Convenabil aspirator japonez si set vase Vereco (44 piese). Telefon 127612. (1251542)

■ Masini cusut Uberdecuri si cu două ace. Telefon 117180. (1251731)

■ Lucrare cavou - cu două nivele, parcela i/III, rînd 25 - Cimitirul "Eternitate". Pret negociabil. Telefon 131406, după orele 19.00. (1251749)

■ S.C. tip S.R.L., toate activitătile, bilant zero. Telefon 215056. (1251628)

■ Pianină Förster. Telefon 113865, după orele 20.00. (1251632)

■ Miere de albine în cantităti mari sau mici. Telefon 147422. (1003920)

■ 400 m.l. tifon albit, la pretul de 3000 lei/m.l.; masină de cusut si surfilat. Informatii la telefon 156853. (1246092)

■ Dozator Bosch nou si dozator bere, convenabil. Telefon 094/899332.

■ Tub CO2. Telefon 094/899332.

Felicitări

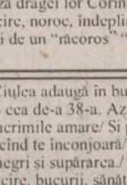

Cu ocazia aniversării zilei de nastere, părintii si sora - Carmen ureaza dragei lor Corina Zetu, multă sănătate, fericire, noroc, îndeplinirea tuturor dorintelor, alături de un "răcoros" "La multi ani!" (1003937)

■ Doamna Maria Ciulea adaugă în buchetul vietii încă o floare - cea de-a 38-a. Azi e ziua ta Marcela, sterge-ti lacrimile amare/ Si priveste în larga zare/ Soarele cînd te înconjoară/ Risipind din calea ta/ Norii negri si supărarea./ Noi iti oferim un dar: fericire, bucurii, sănătate si împliniri lîngă sot, lîngă copii, lîngă toti cei iubiti. "La multi ani!" mereu zîmbind! Tanti Olguta si nenea Lăzărică. (1246404)

Pierderi

■ Cîine Ciobănesc german (femelă 7 luni) în zona str. Nicu Gane-Casa Pogor. Cîinele se află în tratament, prezentînd 3 excrescente pe spate. Relatii la telefonul 149401. Se oferă bună recompensă. (192548)

■ Cod fiscal nr. R 9011186, pe numele S.C. Eny & Ioana Company SRL. Se declară nul. (1251119)

■ Legitimatie veteran de război si legitimatie RATC cu nr. 272560, pe numele Alexandru Balan. (1251925)

■ Certificat de actionar pe numele Rusu Mihail. Îl declar nul. (1251888)

■ Pasaport pe numele Atodiresei Dumitru. Aducătorului recompensă. Telefon 113587. (1251889)

■ Carnet de sănătate pe numele Negrus Ioan. Îl declar nul. (1251892)

■ Cartelă de masă pe numele Orlanschi Violeta. O declar nulă. (1251104)

■ Carnet de somaj pe numele Băcanu Laura. Îl declar nul. (1251109)

■ Certificat medical pe numele Sindumitru Ioan. Îl declar nul. (1251112)

Închirieri

■ Caut să închiriez tonetă în zonele Tudor Vladimirescu, Podu Ros, Gară. Relatii la telefon 094/620226 sau la 133413. (1251782)

■ Caut spre închiriere depozit (150 mp) bine întretinut, fără igrasie. Telefon 164448.

Multumiri

■ Alese multumiri si recunostinta noastră tuturor oamenilor de mare caracter si cu suflet generos, care au fost alături de noi în momentele de grea suferintă, pricinuite de trecerea în lumea umbrelor a iubitei noastre mame si sotii, prof. GENOVEVA BERNIC. (1251926)

Servicii

■ Tehnoredactare computerizată. Pret convenabil. Telefon 233151.

M.V.D. Servicii consulting
Asigurăm servicii pentru:

■ Definitivarea formalitătilor legate de infiintarea societătilor comerciale cu capital românesc sau străin;

■ Înscrieri mentiuni pentru acte aditionale;

■ obtinerea autorizatiilor si avizelor de functionare pentru: sedii, spatii comerciale, depozite, spatii de productie (pompieri, sanepid, mediu, protectia muncii etc.);

■ înregistrarea cererilor pentru mărcile de fabrică, de comert si de servicii la OSIM;

■ înregistrarea la DGFPCFS si Administratia Financiară.

Hotel Unirea, cam.107. Tel/fax 212299, pentru autorizatii cam. 105, tel. 215015. Program 9-19, sîmbătă 9-14.

ÎNFIINŢĂRI SOCIETĂŢI COMERCIALE
■ procedură completă: redactare acte, Notariat, Judecătorie, Camera de Comert, Administratia Financiară, stampilă:

■ termen - 21 zile

■ MAJORARE CAPITAL SOCIAL:

■ obligatoriu, conform Ordonantei 32/1997

■ procedură completă

■ ACTE ADITIONALE DIVERSE, AVIZE SI AUTORIZATII FUNCTIONARE:

■ aviz principiu Primărie;

■ autorizatie sanitară de functionare;

■ autorizatie functionare Primărie;

■ autorizatie instalare firmă luminoasă.

Birou autorizat, Hotel "Unirea", et. 2, cam. 211. Telefoane 117733 sau 092/211121, zilnic, orele 9,00 - 13,00 si 16,00 - 19,00; sîmbătă: 10,00 - 12,00. (0798407)

IMPORTANT!
Perfectăm acte vînzări-cumpărări-schimburi: terenuri, case, apartamente. Comision fix - 200.000 lei. Acum puteti dormi linistit! Telefon 177929.

■ Stampile, în numai 30 min;
■ cărti de vizită;
■ imprimări cu folio;
■ îndosarieri;
■ laminări;
■ xerox.

creatie ■
material publicitar;
identitate ■ de corporatie
consultantă ■
design;

SAXON'S
cărti de vizită - stampile
Complex Comercial "Rond Tramvai Tg.Cucu"
Tel/Fax: - 032-212257

ROENTER LTD. - CONSULTING MANAGERIAL ŞI DE AFACERI
Asigurăm rapid:

■ **înmatriculări societăti comerciale**

■ **înregistrări acte aditionale**

■ **obtinere autorizatii de functionare pentru sedii firmă, birouri, depozite etc.**

■ **elaborări contracte comerciale**

Str. Anastasie Panu nr. 13-15, mezanin. Telefon 212335, zilnic, orele 9,00-19,00; sîmbăta, orele 9,00-14,00.

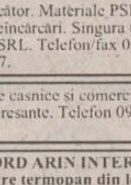

STINGĂTOARE
Pret producător. Materiale PSI. Verificări, reparatii, reîncărcări. Singura unitate atestată SC ANGELS SRL. Telefon/fax 032/251494; 094/648897.

■ Frigidere casnice si comerciale. Garantii si preturi interesante. Telefon 092/377779, 154223. (1246046)

■ **S.C. NORD ARIN INTERNATIONAL execută ferestre termopan din lemn, cu simplă si dublă deschidere, avînd o bună rezistentă mecanică si izolare termică. Folosim feronerie, chituri siliconice, cheder pentru etansare si alte materiale din Germania, totul la un pret scăzut. Relatii si comenzi la telefon 232720**

■ Cooperativa Mestesugărească Mică Deratizare, cu sediul în sos. Păcurari nr. 94, Iasi, vă oferă servicii de dezinfectie si deratizare cu materiale de bună calitate - import Germania, Franta, la preturi foarte avantajoase si garantate. Telefon 133757, 163137, 094-614039. (1251827)

DEZINSECŢIE, DERATIZARE.
Telefon 215449; 158890. (1251765)

■ Traduceri autorizate notariat, traduceri diverse, toate limbile de circulatie. Sună acum, la 215207. (1003806)

■ Instalator sanitar, îmi ofer serviciile. Telefon 236189. (1246287)

FILMĂRI VIDEO ŞI FOTO PROFESIONALE
Filmări video profesionale, casetă normală, super VHS, Panasonic M 9000, efecte speciale si fotografii color, avantajos. Telefon 129573. (1003747)

REPARAŢII TV LA DOMICILIU
Ingineri specialisti TV repară: "Goldstar", "Samsung", "Royal", "Funai", "Levis", "Nei", "Freedom", "Telecolor", "Cromatic", "Philips", "Alfa", alb-negru. Garantie - 3 luni. Tarife cu bun simt. Telefon 175160; urgente 094/812981. (1246145)

■ **Autorizat RENEL, execut/repar instalatii electrice. Montez dibluri pentru dulapuri suspendate, draperii, oglinzi, accesorii baie etc. Telefon: 171309; 166852.**

SC PRESINVEST
EXECUTĂ CELE MAI IEFTINE HIDROIZOLATII TERMOSUDABILE, MATERIAL IMPORT, PENTRU PARTICULARI, SRL-URI. SERIOZITATE, CALITATE, GARANŢIE. DEPLASARE ORIUNDE! TEL. 034/183379; 092/347505.

SC ACOPERA
Execută rapid, ieftin, de calitate, HIDROIZOLATII termosudabile, cu material import, acoperisuri cu tiglă Branc, tablă tip tiglă. Montări ferestre VELUX. Tel. 094-870052, 034-188378.

■ **Execut transport marfă capacitate 1,5 tone, pret avantajos. Relatii la tel. 094-512197.**

■ **Organizăm excursii săptămînale în SPAŢIUL SCHENGEN si ISRAEL. Seriozitate si sigurantă! Tel. 01-3368417 sau 094-896796.**

■ Traduceri din si în engleză si franceză. Seriozitate si calitate. Relatii la telefon 032/272523. (1251154)

■ Inginer - constatări si reparatii electrice si electronice la toate tipurile de agregate, frigorifice (masini inghetată, vitrine, camere, frigidere). Telefon 221979. (1251928)

■ Executăm reparatii tapiterie de orice tip la domiciliul clientului si lustruim mobilă. Telefon 120718, 123368. (1251923)

■ Inginer, repar orice tip de televizor, radio sau casetofon. Telefon 128356. (1251895)

■ Tapiter, execut la fata locului tapiterie. Telefon 279998. (1251921)

■ Sofer, categoria B, posesor autoturism Dacia 1307 (persoane si marfă), carosată, îmi ofer serviciile. Telefon 259275. (1251562)

■ Reparatii frigidere. La domiciliul clientului. Garantie - 2 ani. Telefon 032/145523. (1251881)

■ Execut zugrăveli la creatie sau la cererea clientului, faiantări gresie, ipsoserie. Preturi foarte avantajoase. Seriozitate maximă. Telefon 223916. (3017529)

■ Tehnoredactare computerizată: cărti, lucrări diplomă, alte documente. Telefon 154555. (1251551)

■ Transport marfă si persoane, pe orice distantă, cu Dacia Break. Seriozitate, confort si sigurantă. Telefon 122769.

■ Filmări video. Calitate, seriozitate, profesionalism. Fotografii Kodak color. Telefon 158738. (1246849)

■ Executăm lucrări monumente funerare (cavouri) în 2-4 rate lunare, monumente din marmură la comanda, cu modelul clientului. Relatii la telefon 094/216506.

■ **Tîmplar, reparatii mobilier, usi, ferestre. Relatii la telefon 154428, după orele 20,00. (1245048)**

■ Tehnoredactare computerizată profesionistă, scanări si listări. Telefon 132059. (2317337)

■ Emailări căzi, chiuvete albe si color. Telefon 271061; 092/424915. (1003878)

■ AUTORIZAT SERVICE TV. (EXPERIMENTAT "GOLDSTAR", "NEI", "ROYAL", "FUNAI", "GRUNDIG", "NIPPON", "PROFEX", "NOKIA"), VIDEO, VIDEO-CAM SI CD. SPECIALIST ÎN BLOCURI DE ALIMENTARE, ORICE MODIFICĂRI SUNET, ADAPTĂRI SELECTOARE - CABLU, PASTILE VIDEO. PROCUR PIESE NOI, IMPORT. TARIFE REZONABILE. GARANTIE. DISPECERAT - TELEFON 110572. (192806)

■ Instalatori sanitari, executăm alimentări apă (case - vile), montări seturi baie si bucătărie, masini automatice, apometre, tîmplărie, placări gresie, faiantă. Telefon 2500×7. (1246656)

■ Inginer cu experientă, autorizat, proiectez - stante, matrite, dispozitive, roti dintate, piese de schimb. Preturi foarte avantajoase. Tel. 166960 (1798696)

■ Electrician, repar instalatii electrice, electrocasnice, corpuri de iluminat. Telefon 129782. (1246069)

■ Electrician autorizat si electronist execut lucrări de reparatii, obiecte de uz electronice, instalatii electrice de orice natură. Telefon 113380. (1251720)

■ SC MELANIA execută instalatii sanitare si încălzire. Montează apometre, seturi de baie, boilere, masini de spălat, placări cu gresie si faiantă. Telefon 123166. (1003742)

MEDITAŢII

■ MEDITATII (SAU TRADUCERI) ENGLEZĂ SI ITALIANĂ. STUDENT CU EXPERIENTĂ. TELEFON 151490, ÎNTRE ORELE 18.00-20.00, PENTRU MIHAI.

■ Student limbi străine, anul III, meditez engleză si franceză - 15.000/h. Relatii la telefon 032/272523. (1251153)

■ Vreti să reusiti la bacalaureat si admitere? Pregătire la română, franceză, engleză, psihologie, neogreacă, religie. Telefon 161080. (1246098)

■ Studentă, meditez avantajos română pentru examenul de admitere în clasa a IX-a si pentru bacalaureat, sesiunea de toamnă. Garantez reusita. Telefon 142406. (1251867)

■ Profesor fizică: gimnaziu, bacalaureat, medicină. Telefon 161107, între orele 17,00-20,00. (1246091)

■ Absolvent ISE, meditez economic pentru admitere facultate si colegiu, eficient si performant. Pret 10.000 lei/h. Telefon 170136. (1246141)

■ Pregătesc matematică, orice nivel (în special pentru admitere liceu si bacalaureat) cu experientă si rezultate. Telefon 220658. (3017530)

■ Preparator, meditez matematică V-XII. Telefon 162332. (1251839)

■ Absolvent, meditez fizică, matematică, orice nivel, în special pentru admitere, 12.500/h. Relatii la telefon 170137, între orele 14,00-17,00. (1246894)

■ Profesor matematică liceu, meditez orice nivel. Telefon 136234 (Podu Ros). (1246715)

■ Engleză si spaniolă, 15.000/sedintă. Cu mine scăpati de grijile admiterii sau ale corijării. Student Litere, anul III. Telefon 259352. (1246839)

■ Engleză - curs intensiv individual. Reduceri de pret pentru persoanele dotate. Performante în 25-30 sedinte. Telefon 124558. (1251709)

■ Matematică si fizică. Telefon 140714. (1003935)

Angajări

■ S.C. COMBEN-SERVICE SRL angajează mecanici auto si tinichigii - vopsitori auto. Relatii la telefon 216544. (1251504)

■ Angajez persoană internă îngrijire si menaj bolnav imobilizat la pat. Relatii la telefon 115257. (1246864)

■ **FIRMĂ DINAMICĂ, PRODUCĂTOARE SI DISTRIBUITOARE A BĂUTURILOR "ALEXANDER", ÎSI COMPLETEAZĂ ECHIPA CU AGENTI DE VÎNZĂRI. CERINTE: STUDII CEL PUTIN MEDII; EXPERIENTĂ ÎN DOMENIU DE MIN. 1 AN; VÎRSTA MAXIMĂ 30 DE ANI, BĂRBATI; PERMIS AUTO CATEG. B; ABILITATE DE COMUNICARE SI NEGOCIERE; DISPONIBILITATE PENTRU DEPLASĂRI. SE OFERĂ: SALARIU FOARTE ATRACTIV; POSIBILITĂTI DE PROMOVARE. TRIMITETI C.V. CU FOTO PE ADRESA: HOTEL UNIREA, CAM. 610-611, PÎNĂ LA DATA DE 31 IULIE 1998.**

■ CRESCENTO angajează consilieri marketing pentru Iasi si zona Moldovei. Relatii la sediul din Iasi, Calea Chisinăului nr. 17 (clădirea SINTA) sau la telefon 032/230479.

■ S.C. 3P ROMANIA S.R.L., companie cu capital integral străin, cea mai mare producătoare de ambalaje din mase plastice, doreste să angajeze pentru Departamentul Vînzări tineri dinamici, comunicativi, buni organizatori, disponibili, buni negociatori si vînzători. Conditii: vîrsta maximă - 30 ani; cunoscători ai limbii engleze; studii superioare; carnet de conducere categoria B. Cererile însotite de un C.V. se vor primi la compartimentul Personal, zilnic, între orele 9,00-15,00, pînă pe data de 31.07.1998.

■ SC ERNA TRADING S.A., distribuitor autorizat Angelli, Ferrero, Tuleo, Ferfelis, angajează AGENT VÎNZĂRI. Conditii: vîrsta maximă 35 ani, inteligent, aspect fizic plăcut, abilităti de comunicare si negociere. Se oferă: salariu nelimitat, posibilitatea unei cariere într-o firmă în continuă dezvoltare, mediu de lucru plăcut, într-un colectiv tînăr. Constituie avantaje: experientă anterioară în distributie, studiile superioare si permisul de conducere categ. B. Cei interesati vor depune un CV la sediul firmei din str. Sf. Andrei nr. 33 sau prin fax 032/214701 pînă la data de 1.08.1998.

■ Oferim locuri de muncă în Israel pentru tinere cu vîrste între 18-25 ani. Plecare urgentă. Relatii la telefon 094897674. (1246602)

■ Urmare a dezvoltării activitătii, firma LATIN îsi întăreste echipa organizînd concurs pentru ocuparea următoarelor posturi: DIRECTOR COMERCIAL, SEF COMPARTIMENT COMERCIAL, DIRECTOR DEPARTAMENT. Conditii: vîrsta maximă 40 ani, studii economice superioare, cunoasterea limbii italiene, permis categoria B. SEF MAGAZIN, SEF STAND. Conditii: vîrsta maximă 35 ani, studii superioare (sef magazin) si studii medii/superioare (sef stand); cunoasterea unei limbi străine, permis categoria B. LUCRĂTOR COMERCIAL, AGENT COMERCIAL. Conditii: vîrsta maximă 30 ani, studii medii/superioare, permis categoria B. Înscrierile se fac zilnic, la sediul societătii din strada Armeană. Telefon 142050; 115151.

■ Angajăm personal pentru magazin GSM. Cerinte: experientă în vînzări minim 6 luni; abilităti de comunicare; capacitate de a acumula noi cunostinte; prezentă agreabilă. Oferim: salariu motivant; conditii de lucru deosebite; cursuri de pregătire profesională. Relatii la telefon 032/216754 pînă la 8 august 1998.

SCHIMBAŢI-VĂ DESTINUL!
SC NARDO-MANNEQUIN oferă contracte de muncă, cu si fără dans, tinerelor, 18-28 de ani, în: Elvetia, Austria, Turcia, Japonia, Cipru, Liban. Salarizare exceptională. Seriozitate maximă. Asigurăm coregrafie, costume, cazare - salariu. Tel. 01-2501182; 01-2509795, 095-725341.

S.C. EURO IMPEX S.R.L.
Contabil cu vîrsta maximă 45 ani si agenti comerciali. Telefon 162734. (1246403)

■ S.C. ACTUAL S.R.L., calea Gălătii nr. 2 (fost magazin încăltăminte), angajează de urgentă confectionere. Telefon 225467; 092379998. (1251118)

■ Tîmplari binale. Telefon 126198. (1246095)

■ S.C. angajează confectionere cu experientă si absolvente MIU, UCECOM promotia 1998. Telefon 220338. (3017533)

■ SC 3P ROMÂNIA SRL angajează urgent gestionar. Conditii: minim studii medii, vîrsta maximă 30 ani; experientă în domeniu - minim 2 ani; operare calculator; bun organizator, dinamic, comunicativ. Cererile însotite de un CV se vor primi la compartimentul Personal al companiei, zilnic, între orele 9,00-15,00, pînă la data de 29.07.1998. (1251101)

■ Firmă de telecomunicatii angajează agenti de vînzări. Cerinte: vîrsta maximă 35 ani; studii superioare; cunostinte de limbă engleză; stagiul militar satisfăcut (în cazul bărbatilor). Se oferă salarizare atractivă. Cei interesati pot trimite scrisoare de intentie si C.V. la OP 1, CP 1, Iasi 6600. Datele trimiterii sînt confidentiale. (1251800)

■ S.P.I.M. Iasi angajează confectionere. Telefon 140635. (1251794)

■ S.C. DACON EMERALD angajează confectionere, personal sală croit, salariu minim 800.000 lei. Telefon 215939; 092/284041. (3016104)

■ S.C. 2C SRL angajează confectionere. Telefon 163861. (1246114)

■ Lucrati la domiciliu, procesînd corespondentă, ambalînd diverse etc. Cîstiguri atractive. Trimiteti plic timbrat autoadresat la O.P. 3 CP 717 Iasi, 6.600. (1246861)

■ S.C. Universal RX SRL angajează inginer Service Calculatoare. Conditii de angajare: absolvent al Facultătii de Automatică si Calculatoare; vîrsta cuprinsă între 23-30 de ani; cunostinte medii-ridicate Hard-Soft; capacitate de lucru în program prelungit; abilitate de comunicare; persoană dinamică si organizată. Înscrierile se fac pe bază de CV. Vă rugăm să anexati si motivatia pentru care doriti să vă angajati. Relatii suplimentare la telefon 212660 sau la sediul firmei, din str. Gr. Ureche nr. 3 (în spatele Tribunalului), zilnic între 15,00-17,00 pînă la data de 31.07.1998. (1246493)

■ Vînzătoare cu domiciliul în Bularga-Socola-Bucium, pentru stand pasaj din Piata Unirii. (1251630)

■ S.C. MOTEXCO SRL, societate cu capital integral străin, angajează confectionere, maistru, mecanic si femeie de serviciu. Conditii de muncă si salarizare deosebite. Telefon 146917. (1003927)

■ Angajăm conducători auto pentru transport international, cu vechime de minim 10 ani în domeniu. Conditii avantajoase. Telefon 213213. (1251758)

■ S.C. SAH angajează confectionere, designer. Telefon 217088, 094/647911. (1251763)

■ FIRST ROMANIAN DISTRIBUTION, firmă canadiană distribuitor national al produselor LIBEROILIBRESSE, ZEWA, MYNTHON, CHEWITS, angajează pentru noua divizie, filiala Iasi, supervisor si agenti comerciali. Se oferă masina companiei si salarizare deosebită. Trimiteti CV prin fax 239190. Vă vom contacta curînd pentru interviu. (1251853)

■ Asociatia Judeteană a Vînătorilor si Pescarilor Sportivi Iasi organizează în ziua de 5 august 1998, ora 8,00, concurs pentru ocuparea postului de informatician. Conditii: vîrsta maximă - 40 ani; studii superioare sau medii în specialitatea evidentă financiar-contabilă, de preferintă bărbat, fără antecedente penale; vechime în specialitate si domiciliul în municipiul Iasi. Cererile de înscriere vor fi însotite de actul de studii, copie de pe cartea de muncă. Termen de depunere - 31 iulie 1998. Informatii suplimentare, afisate la sediul unitătii sau la telefon 143074. (1251847)

■ S.C. DIVERTIS S.R.L. Iasi angajează tîmplari universali (să cunoască bine să lucreze usi si ferestre) cu carte de muncă. Relatii la telefon 127640 (ateliere), 125821 (birou), 126055 (birou Personal). (1251108)

Licitaţii

■ Investitorul: Teatrul National "Vasile Alecsandri", cu sediul în Iasi, str. Agatha Bârsescu nr. 18, telefon 116012, anuntă licitatia publică cu preselectie potrivit HG. 592/1993 a obiectivului de investitii CONSOLIDARE, PROTECTIE SI RESTAURARE A TEATRULUI NATIONAL V. ALECSANDRI Iasi. Vizitarea amplasamentului investitiei se poate face prin delegat în zilele de luni si miercuri, între orele 8,00-12,00. Valoarea documentatiei de licitatie este de 500.000 lei, si cei interesati o pot ridica de la secretariatul Teatrului, între orele 8,00-12,00, luni si miercuri. Ofertele participantilor se depun la secretariatul Teatrului pînă pe data de 19.08.1998, orele 13,00. Deschiderea licitatiei va avea loc în ziua de 20.08.1998, orele 10,00, la sediul Teatrului.

■ COMPLEXUL HOTELIER UNIREA S.A. Iasi, cu sediul în Iasi, Piata Unirii nr. 5, organizează în data de 3.08.1998 licitatie pentru vînzare autoutilitară Saviem de 7,5 tone. Pentru relatii vă puteti adresa la telefon 142110 interior 2414, Biroul Tehnic - dl. Bolteanu Neculai.

■ SC REMAT SA Iasi vinde prin licitatie publică 11 monede de aur 24 k tip Frantz Iosef, cu gaură. Licitatia va avea loc în data de 21.08.1998, ora 10,00, si se va repeta în data de 25 si 28.08.1998, ora 10,00. Relatii la telefoanele 270505 si 173848 sau la sediul societătii din str. Aurel Vlaicu nr. 88, Iasi. (1251113)

■ Societatea Agricolă Covasna scoate la licitatie, vineri, 31.07.1998, orele 8,00, următoarele obiecte: cazan tuică; grajd animale-movilă. (1246214)

■ Consiliul Local al comunei Helesteni, judetul Iasi, organizează la data de 12 august 1998, orele 10,00, licitatie în vederea concesionării a 10 (zece) loturi teren intravilan pentru constructia de locuinte, situate în intravilanul satului Helesteni. Pretul de pornire a licitatiei este de 362 lei/mp/an. Relatii suplimentare la sediul Consiliului Local. (1246099)

■ Primăria Movileni anuntă organizarea licitatiei în vederea concesionării de loturi pentru casă, în suprafată de pînă la 1000 mp, în satele Movileni si Potîngeni. Licitatia va avea loc la sediul Primăriei Movileni, în ziua de 18 august 1992, ora 10,00. Relatii suplimentare la sediul Primăriei. (1251883)

Diverse

HELP LINE - Pentru copiii nostri
Puteti primi gratuit informatii privind alimentatia si cresterea sugarului, zilnic, orele 16.00 -17.00, la telefon 214002, Policlinica "Sănătatea 2000", dr. Iordache Constantin - medic primar pediatru.

■ Esti absolvent de liceu? Nu ai reusit să obtii o diplomă de bacalaureat? Ai vîrsta între 18-25 de ani? Esti într-o derută, noi iti oferim o SANSĂ. Comunicati de urgentă, pe adresa C.P. 710, O.P. Iasi 3: numele, prenumele si adresa exactă, si în trei zile vei primi oferta noastră. (1246711)

■ Domn 54 ani, sărac, disponibil 20 din 24 de ore, cu multă experientă, cinstit, dispus a presta orice activitate loco sau în deplasare, îmi ofer serviciile unei societăti sau unei familii. Sînt de profesie ing. agronom. Răspuns scris la O.P. 9, CP 47 Bacău - pentru Moneagă George.

■ S.C. VASISIX UNIVERSAL SRL - AVEM ONOAREA DE A VĂ ANUNTA CĂ ÎN STRADA SĂRĂRIE 175 BIS S-A DESCHIS RESTAURANTUL DIRECT, CATEGORIA I, CU TERASĂ, CARE ORGANIZEAZĂ MESE FESTIVE CU REZERVĂRI, PENTRU DIFERITE OCAZII, ÎNTR-O AMBIANTĂ DEOSEBITĂ. RELATII SI REZERVĂRI LA TELEFON 032/112642. VĂ ASTEPTĂM!!! (1246277)

■ Consiliul de Administratie al SC JUVENTUS SA, cu sediul în Iasi, str. Gr. Ureche nr. 27, în conformitate cu prevederile Legii nr. 31/1990 si ale statutului societătii, convoacă Adunarea Generală Extraordinară a Actionarilor în ziua de 11.08.1998, orele 10,00, la sediul SC COMTEX SA din Iasi, str. Gr. Ureche nr. 3, cu următoarea ordine de zi: aprobarea schimbării provizorii a sediului SC JUVENTUS SA; eventuale modificări ale actului constitutiv. În cazul în care adunarea nu va fi statutară, următoarea convocare va fi pentru data de 12.08.1998, la aceeasi oră si în acelasi loc. Consiliul de Administratie al SC JUVENTUS SA convoacă Adunarea Generală Ordinară a Actionarilor în ziua de 11.08.1998, orele 11,00, la sediul SC COMTEX SA, din str. Gr. Ureche nr. 3, cu următoarea ordine de zi: prezentarea raportului administratorilor asupra rezultatelor economice obtinute la 30.06.1998; prezentarea raportului de activ al cenzorilor; alegerea Consiliului de Administratie, alegerea Comisiei de cenzori; fixarea remuneratiei administratorilor si a cenzorilor; pronuntarea asupra gestiunii administratorilor si aprobarea descărcării de gestiune; modificarea bugetului de venituri si cheltuieli pe anul 1998.

■ Regionala CF Iasi anuntă: Datorită unor lucrări la calea ferată, pe linia Tecuci-Iasi, între statiile CF Frunzeasca-Berheci, se întrerupe total circulatia rutieră pe DN 24 (E581) în zona trecerii la nivel cu calea ferată, km CF 247+300, în zilele de 29 si 30 iulie 1998, zilnic de la ora 9.00 la ora 14.30. Circulatia rutieră între aceste ore se va efectua pe ruta ocolitoare, prin comuna Rates-Munteni, pe DJ 248.

■ Efectuez (remediez) lucrări electrice, casnice unui profesor de limbă latină (pensionar(ă)) contra unor scurte traduceri. Telefon 156122. (1246402)

■ Cum să scăpati de 10 kg dacă vă place să mîncati? Informatii gratuit la telefon 252606, orele 9,00-12,00 si 16,00-20,00. (1246401)

■ SC COMPLET PIC SRL anuntă depunerea cererii în vederea emiterii acordului de mediu pentru obiectivul: prestări servicii, comercializarea materialelor de constructii si instalatii, ■sat în Iasi, str. Străpungerii nr. 12. Documentatia poate fi consultată la sediul Iasi, str. Străpungerii nr. 12, telefon (fax) 094568786 sau la sediul Agentiei de Protectia Mediului Iasi, str. Th. Văscăuteanu nr. 10. Eventualele observatii ale publicului referitoare la activitatea si amplasamentul obiectivului se vor transmite în scris, la Agentia de Protectia Mediului Iasi, str. Th. Văscăuteanu nr. 10, în termen de maximum 30 zile de la publicarea acestui anunt. (3017536)

■ S.C. VINIFRUCT COPOU S.A. Iasi anuntă actionarii si locatarii persoane fizice (conform Legii 18/1991 si Legii 16/1994) să se prezinte la centrul societătii, Aleea M. Sadoveanu nr. 39 Iasi, începînd cu data de 01.08.1998, pentru a-si ridica drepturile cuvenite pentru anul 1998, respectiv 600 kg grîu/ha. Cei care optează pentru bani se vor prezenta după data de 15 noiembrie 1998. Relatii la telefon 032/141650. (1251896)

■ Predau foarte avantajos contract Connex /Abonament 15 S/. Telefon 092-360435, 031-515690

■ Locuinta din satul Vulturesti, judetul Vaslui, cu vecinii Macovei si David, a fost vîndută de familia Miron familiei Simionescu din anul 1994 si nu mai poate fi revîndută. (1251920)

■ Ofer împrumut 1-10 milioane lei cu dobîndă lunară 20%, garantie auto la domiciliu sau imobil, Notariat. Telefon 157181. (1246068)

■ SSSORE+IN - "Frozen Water". În curînd primul album pop-rock al unui nume iesean! Info la telefon 124558. (1251709)

■ Universitatea Agronomică si de Medicină Veterinară Iasi primeste oferte pentru cumpărarea a 50 bucăti dulap cu două usi, tip student. Prin fax 140713 sau la sediul administratiei din Aleea Sadoveanu nr. 2. Executie în perioada 15 august - 15 septembrie 1998. (1251106)

Decese

Familia anuntă cu durere încetarea din viată a celei care a fost VERA PĂNUTĂ (COMĂNITĂ), 80 ani. Corpul neînsufletit se află depus în capela bisericii Cimitirului "Eternitate". Înmormîntarea va avea loc miercuri, 29 iulie 1998, orele 11,00. Dumnezeu să o ierte! (891982)

Familia îndurerată anuntă tuturor celor care l-au cunoscut incredibila disparitie a celui care a fost prof. MIRCEA DORU LESOVICI. Înmormîntarea - miercuri, 29 iulie 1998, orele 13.00, la Cimitirul "Sfintii Petru si Pavel". (1251107)

Familia Davidescu anuntă fulgerătoarea disparitie a celui care a fost iubitul lor ginere si cumnat prof. MIRCEA DORU LESOVICI. Nu-l vom uita niciodată! (1251107)

Cu adîncă durere Elisabeta - sotie, Elena - fiică, împreună cu rudele apropiate anuntă moartea fulgerătoare a dragului lor COSTACHE GHE. CONSTANTIN, 82 ani. Înmormîntarea are loc miercuri, 29 iulie, orele 13.00 la Cimitirul "Sf. Vasile". Amintirea lui va rămîne vesnic în inimile noastre. (1246148)

Cu profundă durere, fiica si ginerele anuntă trecerea în nefiintă, după o lungă si grea suferintă, lui CONSTANTIN ILIESCU. Înmormîntarea va avea loc joi, 30 iulie, orele 10.30 la Cimitirul "Eternitate". Cît voi trăi, te voi pomeni. Regrete eterne. Mioara si Neculai Rusu. (1251126)

Familia îndurerată anuntă trecerea în nefiintă la vîrsta de 56 ani, a celui care a fost un om de o deosebită noblete sufletească, un bun sot si tată, inginer NECULAI RACOVEANU. Trupul neînsufletit se află depus în capela bisericii Cimitirului "Eternitate". Înhumarea va avea loc joi, 30 iulie, orele 10.00. Te vom plînge vesnic. (1251125)

Copiii si nepotii regretă moartea fulgerătoare a celui care a fost un bun tată si bunic, COSTACHE MAGDES, în vîrstă de 69 ani. Înhumarea va avea loc joi, 30 iulie 1998, orele 12.00 la Cimitirul "Eternitate". Dumnezeu să-l ierte! (1251129)

Mama, Coca - soră, Mircea - cumnat, Nicoleta, Lili si Tutu - nepoti anuntă cu durere trecerea în nefiintă a scumpei lor ELENA (LILICA) OUATU. Corpul neînsufletit este depus la capela Cimitirului "Eternitate". Înmormîntarea are loc joi, 30 iulie. Dumnezeu s-o odihnească în pace! (3017535)

Sot - Misu, Ada si Dan - fii, Laura si Puiu - nepoti anuntă cu nespusă durere moartea după o lungă si grea suferintă a celei care a fost, LILICA OUATU, o deosebită sotie, mamă si bunică. Corpul neînsufletit este depus la capela Cimitirului "Eternitate". Înmormîntarea va avea loc joi, 30 iulie 1998, orele 11.00. Nu te vom uita niciodată LILICA. (3016139)

Condoleanţe

Colectivul Oficiului de Calcul al SC TEPRO SA este alături de domnul Bogdan Stănescu în aceste momente grele provocate de trecerea în nefiintă a tatălui său si transmite sincere condoleante familiei îndoliate. Dumnezeu să-l ierte si să-l odihnească în pace!

Familia Elena si Gheorghe Săndulache regretă profund trecerea în nefiintă a celui care a fost CIPRIAN STĂNESCU, om distins si de înaltă tinută morală, si transmite familiei îndoliate sincere condoleante. Dumnezeu să-l ierte si să-l odihnească în liniste si pace!

Familiile Arsinteă si Vasile Axinte, Stela si Mihail Axinte, cu lacrimi si durere în suflet, se despart de una din prietenele cele mai apropiate, RODI IORDĂCHESCU. La trecerea în lumea umbrelor, în aceste momente triste, îi aducem un pios omagiu si transmitem întreaga noastră compasiune si sincere condoleante familiei. Dumnezeu să o primească în Împărătia Cerurilor. (1251786)

Colegii de birou din cadrul SC HABITAT PROIECT SA Iasi transmit sincere condoleante distinsei colege ec. Dorica Ungureanu la decesul mamei. (1246603)

Familia B.B. Burăh transmite sincere condoleante familiilor Lesovici si Davidescu, greu încercate de disparitia prematură a prof. MIRCEA LESOVICI. (1251107)

Familia dr Babin transmite sincere condoleante familiilor Lesovici si Davidescu, greu încercate de disparitia incredibilă a celui care a fost prof. MIRCEA LESOVICI. (1251107)

Colectivul Centrului de Plasament IV "Sf. Nicolae" Iasi transmite sincere condoleante doamnei director dr Carmen Stănescu pentru pierderea suferită prin decesul socrului. (1251105)

A plecat prematur dintre noi omul de exceptie care a fost prof. MIRCEA LESOVICI. Consternată, familia Ion Toarbă este alături de Marieta Lesovici, transmitînd sincere condoleante si puterea de a depăsi acest cumplit moment de cumpănă. Dumnezeu să-l odihnească în pace! (1251111)

Întregul colectiv al Centrului de Diabet, Nutritie si Boli Metabolice Iasi este alături de domnisoara doctor Mihaela Sotropa la greaua pierdere suferită prin decesul tatălui. Sincere condoleante.

Familia Rînja Traian regretă nespus trecerea în nefiintă a celui care a fost MIRCEA DORU LESOVICI, om de înaltă tinută morală si de aleasă cultură. Sincere condoleante familiei îndoliate. (1251114)

Profund îndurerati, aducem un pios omagiu celui care a fost un eminent profesor si un om de înaltă tinută - MIRCEA LESOVICI. Sincere regrete si condoleante celor rămasi. Familia Oproiu Florin. (1251117)

Colectivul Dispensarului Medical Tomesti - Blocuri - transmite sincere codoleante doamnei dr Adina Alexandrescu si domnului ing. Iordăchescu pentru pierderea suferită. (1251120)

Colectivul C.C.A.S. Suceava, din cadrul S.C. "Nectar" S.A. Pascani, transmite sincere condoleante domnului director MIHAI DRENTA pentru pierderea unicului fiu. (1251654)

Colegii de la S.C. INA S.A. Iasi sînt alături de domnul Mihai Tudurachi, si-i transmit sincere condoleante pentru decesul socrului. Dumnezeu să-l ierte.

Sincere condoleante din partea locatarilor bl. 316, sc. B, str. Conductelor 3, doamnei profesoare Lesovici pentru pierderea distinsului sot - MIRCEA LESOVICI. Dumnezeu să-l odihnească! (1251130)

Colectivul Oficiului Judetean pentru Studii Pedologice si Agrochimice Iasi este alături de inginer TOADER JESCU la marea durere pricinuită de decesul tatălui. Sincere condoleante.

Colectivul Oficiului Judetean pentru Studii Pedologice si Agrochimie Iasi este alături de colegul Mihai Tănasă la marea durere pricinuită de pierderea mamei. Sincere condoleante.

Colectivul Serviciului C.T.C. de la S.C. "Antibiotice" S.A. Iasi regretă disparitia prea timpurie a ing. NECULAI RACOVEANU, si îsi exprimă întreaga compasiune fată de doamna chimist Lilica Racoveanu si cei doi copii. (1251563)

În aceste momente dureroase, conducerea Inspectoratului Scolar al Judetului Iasi este alături de profesoara Marieta Lesovici, director la Casa Corpului Didactic Iasi. Ne exprimăm regretul si compasiunea pentru tragica si prematura disparitie a sotului - MIRCEA DORU LESOVICI, profesor de înaltă tinută si calitate intelectuală.

Camelia si Constantin Gavrilă se alătură imensei suferinte a prietenei Marieta Lesovici, la despărtirea nedreaptă de profesorul MIRCEA LESOVICI. Ironia amară a destinului a întrerupt sansa de a sustine o valoroasă teză de doctorat despre ipostazele ironiei în poezia contemporană. Poate că "dincolo" va găsi un răspuns nelinistilor sale si un sens ironiei tragice a propriilor noastre destine.

Colectivul Inspectoratului Scolar al Judetului Iasi este alături de colegul lor Constantin Comănită în greaua pierdere suferită prin decesul tatălui, si transmite sincere condoleante familiei îndoliate.

Familia Iorga regretă trecerea în nefiintă a domnului VASILE RABA, si este alături de familie în aceste momente triste si de suferintă. Dumnezeu să-l ierte. (3016135)

Colectivul INTER PRES este alături de John în aceste momente grele pricinuite de disparitia tatălui. Sincere condoleante. (3916135

Familia Pătrascu este alături de familia Raba în aceste momente grele prilejuite de disparitia celui care a fost un bun prieten si vecin, VASILE RABA. Regrete eterne. (3016136)

Colectivul clasei a XII-a B, Liceul "Costache Negruzzi", este alături de doamna dirigintă Marieta Lesovici în durerea pricinuită de pierderea sotului, profesor MIRCEA LESOVICI. (1251004)

Elevii clasei a V-a A de la Liceul Internat "C. Negruzzi", împreună cu dirigintele si părintii lor sînt adînc îndurerati de plecarea din mijlocul lor si din această lume, a primului lor dascăl de limba română, profesor MIRCEA LESOVICI, si îi vor purta mereu în suflet amintirea si învătămintele. (1251003)

Elevii clasei a VI-a E de la Liceul "C. Negruzzi", împreună cu părintii regretă moartea prematură a celui care a fost profesor si diriginte, iubit si stimat - MIRCEA LESOVICI - si transmit sincere condoleante familiei. Dumnezeu să-l odihnească! (1251002)

Nu putem exprima în cuvinte durerea si regretul pe care le simtim la aflarea vestii trecerii în nefiintă a distinsului om - MIRCEA LESOVICI - pe care societatea si viata l-au dezamăgit. Sîntem alături de familia îndoliată. Rodica, Irina si Ticu Călugăreanu. (1251898)

Colectivul Casei Corpului Didactic Iasi este alături de doamna prof. Marieta Lesovici în momentele grele prin care trece la decesul prematur al sotului. Dumnezeu să-l odihnească în pace. (1251882)

Colectivul Grădinitei cu orar normal nr. 22 Iasi, transmite condoleante familiilor Jescu si Tănasă pentru pierderile suferite. (1251885)

Un ultim si îndurerat omagiu, eminentului profesor si distinsului coleg - MIRCEA DORU LESOVICI - din partea colegilor de la Liceul Internat "C. Negruzzi" Iasi. (1251890)

Colectivul C.C.A.S. Iasi, din cadrul S.C. "Nectar" S.A. Pascani, transmite sincere condoleante domnului director MIHAI DRENTA pentru trecerea în nefiintă a unicului fiu. Să-ti fie tărîna usoară suflet nevinovat. (1251655)

Colectivul S.C. SELEFER SA Iasi transmite sincere condoleante domnului manager economist - Teodor Stănescu, si este alături de dumnealui la greaua pierdere suferită prin decesul tatălui. (1251887)

Colocatarii Bl. E, Sc. A, str. Străpungerii Silvestru nr. 13, regretă trecerea în nefiintă a colocatarului - VASILE RABA, si transmit sincere condoleante familiei îndoliate.

Comitetul cartierului din U.T. Iasi, este alături de domnul prof. Valentin Soroceanu si de întreaga familie în aceste momente grele, si transmite sincere condoleante pentru pierderea suferită prin trecerea în nefiintă a mamei soacre. Dumnezeu s-o odihnească în pace! (1251155)

Colegii de la Sectia Iasi a Gărzii Financiare regretă profund trecerea în nefiintă a celui care a fost - MIHAI ILIE - (49 de ani), si sînt alături de familie în aceste clipe grele.

Fostii colegi de la Sectia Botosani a Gărzii Financiare regretă profund trecerea în nefiintă a celui care a fost comisar principal - MIHAI ILIE, si sînt alături de familie în aceste clipe grele.

Comemorări

Pe 28 iulie 1998, se împlineste un an de la trecerea în nefiintă a sotiei si mamei noastre dragi - NATALIA IONEL. Cu regrete si dor nesfîrsit, Georgică - sot, Sandu si Radu - fii, Lelia si Claudia - nurori, Alexandra si Tudor - nepoti. Dumnezeu s-o odihnească în pace! Nu te vom uita niciodată! (1256212)

Familiile Stancu si Zăstroiu anuntă cu tristete trecerea unui an de cînd buna noastră mamă si bunică - MARIA LETCAE - ne-a părăsit pe 25 iulie. Dumnezeu s-o odihnească în pace! (1246137)

Electronice

■ Orice telecomandă pentru televizor (90.000 lei), video, satelit. Toate telecomenzile sînt noi. Telefon 092368868.

■ Vînd FOTOCOPIATOR COLOR PROFESIONAL CANON LASER. Pret negociabil 10.500 DM. Relatii la telefon 033-734559 sau 092284352.

■ CD Playere Denon, Pioneer, Kenwood, Schneider, Roadstar, Amstrad, Intersound, Deck-uri, Radiotehnika, Vega, Akai, Technics, telefon, Radiocas cu două CD, Shart, combină Samsung, boxe Grundig. Relatii la Avallon Music Shop, Tîrgu Cucu (blocul cu coloane). Telefon 032/175838. Telefon/Fax 032/270718.

■ Videorecordere si videoplayere cu si fără telecomenzi, mărcile "Swing", "Panasonic", JVC, "Telefunken", "Samsung", "Daewoo". Preturi 670.000-2.000.000 lei. Music Shop "Avallon" (Tîrgu Cucu, blocul cu coloane), zilnic între orele 8.00-20.00. Telefon 032/270718, 175838.

■ S.C. Elgina S.R.L. vinde televizor color în stare de functionare. Pret 600.000 lei negociabil. Telefon 152070

■ Televizor Diamant cu circuite integrate în perfectă stare. Telefon 114931. (1246889)

■ Calculator Olivetti 386 (transformat 486) plus programe. Pret avantajos. Telefon 094/892840 (1003911)

■ Radio-casetofon "Fiser", stare exceptională. Made în Germania. Telefon 118597, după orele 15.00.

■ Televizor Diamant cu circuite integrate si radiocasetofon Fugison, cuptor electric pentru pizza. Preturi negociabile. Telefon 165800. (1251555)

Cumpărări

■ ACHIZIȚIONĂM SEMINȚE DOVLEAC. TELEFON 068/421610; 068/423207.

■ **SC ULENA SRL Bacău cumpără seminte floarea soarelui. Pret 2.000 lei kg + TVA. Tel. 034/25.12.40.**

■ SC ILSTAR SRL achizitionează fier vechi orice cantitate la preturile cele mai ridicate. Tel. 031/510574, 094/506042.

■ Cumpăr repatriere. Tel. 031/512028.

■ Certificat de înmatriculare Jupiter IJ P5. Telefon 151624. (3016126)

■ Cupoane agricole primăvară-vară-toamnă, pret avantajos. Relatii la toneta cu lozuri de lîngă Restaurantul "Familial" (Alexandru cel Bun), orele 8,00-19,00. (1246782)

■ Cupoane agricole, pret maxim. Seriozitate. Telefon 178418. (1246782)

■ Televizoare alb-negru si color numai pe circuite integrate, pentru piese de schimb. Preturi între 50.000 si 250.000 lei. Telefon 113380. (1251720)

■ Cupoane agricole primăvară-vară-toamnă pret avantajos. Relatii la toneta cu lozuri de lîngă Piata Hala Centrală (spre Tg. Cucu). (1246782)

■ Ambalaj 1/24, 1/1 si spumos orice cantitate. Telefon 126048. (1251918)

■ Aur 14, 18, 21k, indiferent de cantitate si calitate. Ofer 40-65 mii/gr. Telefon 094868330 sau 110969. (3017531)

Matrimoniale

■ Ina, 33/1,60-57, canadiană, origine română, fără obligatii, licentiată (computer) doresc cunostintă cu tînăr 30-40 - licentiat (informatică, electronică telecomunicatie) foarte serios, în vederea unei căsătorii trainice. 141 Twyford, 210, Ottawa, ONT. K1V OW4 Canada. Email F.Macovei \ Dag. CA. (1251903)

■ Student 23/1,70/70 simpatic, doresc să cunosc o tipă drăguță (de preferintă studentă). Scrie-mi la OP 11, C.P. 2448, Cătălin. (1246815)

AGENDA AUTO

PIESE AUTO IMPORT

Oferta săptămînii - CIELO:

- Amortizoare fată - spate
- Anvelope Michelin, Dunlop
- Ulei motor, cutie viteză, servodirecție
- Becuri (toată gama)
- Cap bară,pivoți,garnitură capac,accesorii,deodorante
- BOSCH: bujii cu 1,4 electrozi, plăcuțe frînă, curele distribuție'rest curele, filtru ulei, injecție, aer, acumulatori, ștergătoare parbriz

CASTROL
BOSCH
MICHELIN
DUNLOP
GOODYEAR
SACHS

INFOTEC SRL - Str. Împăcării nr. 35, bl. 919 ☎ 221405, 226898
luni - vineri 9,00 - 18,00; sîmbătă 9,00 - 14,00

SIX SRL - vopsele STANDOX
Străpungere Ștefan cel Mare nr. 3, ☎ 117557
luni - vineri 9,00 - 18,00; sîmbătă 9,00 - 12,00

CU ACEST TALON OBȚINEȚI
PREȚURI de VACANȚĂ −10%
la orice piesă cumpărată de la noi

DAEWOO CIELO/ESPERO
- Amortizoare MONROE
- Bujii CHAMPION, BOSCH
- Filtre aer, ulei și injecție
- Plăcuțe și saboți
- Curele distribuție și transmisie
- Elemente direcție
- Uleiuri agreate DAEWOO
- Axe, came, tacheți și culbutori
- Ștergătoare parbrize

RENAULT
- Filtre și plăcuțe originale

Comenzi în 24 - 72 ORE

Str. Armeană 5 (în spatele Halei Centrale)
Tel. 032/213.657; fax: 032/112.239
Luni - Vineri 9.00-18.00
Sîmbătă 9.00-16.00
Duminică 9.00-14.00

RUEDAS

AUTO RICAMBI
- Importator piese auto

luni - vineri: 9,00 - 18,00
sîmbătă: 9,00 - 14,00
IAȘI, Piata CUG (magazin), ☎/FAX 225151
Bacău, str. 9 Mai nr. 29, ☎ 034 / 170819
Suceava, str. Simion Florea, ☎ 030 / 216416

GARANTIE PE VIATA!
- SISTEME DE ALARMA
MAAT, FBI, UNGO - SUA
- SUDARI PARBRIZE

-5%

Păcurari 92 (incinta Transmixt) ☎ 259.690

BOGE · QH · febi bilstein · AE ENGINE PARTS · GLASER · GLO · Lipmesa · ARAL

Amortizoare, arcuri, bucșe
SC VIBOL SRL
luni-vineri: 9.00-18.00,
sîmbătă: 9.00-14.00
IAȘI, str. Uzinei 32, tel./fax: 032-115.830
BACĂU, cartier TIC-TAC, tel. 034/110.829
mobil 094/514.700
Livrare în 48 ore
Amortizoare
Transport marfă FORD CARGO 5t
mobil 094/514.701

Motor PIESE AUTO
Toată gama de piese și accesorii auto.
Piese auto import din stoc și la comandă.
OFERTA SĂPTĂMÎNII:
Ulei LIQUI MOLY - 70.000 lei/5 l (TVA inclus) (Dacia, Oltcit)
Plăcuțe frînă CIELO - 130.000 lei (TVA inclus)
Program zilnic: 8.00 - 18.00
sîmbătă: 8.00-13.00
Str. Armeană nr. 22; ☎ 211128, Tel./fax: 210981

PARBRIZE
A.G.E.R. SERVICE
AUTO GLASS EXPRES ROMANIA SERVICE
- Geamuri import vest pentru toate tipurile de autovehicule (și en gros), asigurăm și montaj

Str. Niciman nr. 2 ☎ 219298
Ofertă specială: parbrize Dacia și Cielo

SC SANDU ET Co TORO snc
Magazin piese auto ROMÂNEȘTI și IMPORT
luni - vineri: 8.30 - 18.00
sîmbătă: 8.30 - 14.00
Bd. Tudor Vladimirescu 303 (Podu de Fier)
tel: 092.319.078

Carrier
LUBRIFIANȚI
pentru motoare transmisii, hidraulice și industriale la flacoane și butoaie de 23, 60, 216 litri.
importator și distribuitor
impar auto iasi
Str. Ștefan cel Mare 8
(în clădirea ATCOM)
tel.032/219470 fax:142680

AMRS
- Amortizoare
SACHS

luni - vineri 9,00 - 19,00
sîmbătă 9,00-14,00
Str. Păcurari nr. 78
☎ 032/214150

INTERNATIONAL COMPLEX SERVICE
Dealer DAEWOO
vă oferă:
autoturisme DAEWOO, piese de schimb, accesorii auto, carburanti, lubrifianti, consignatie autoturisme:
- reparatii în garantie și postgarantie, întretineri periodice pentru DAEWOO și OLTCIT
- *INSPECTII TEHNICE PERIODICE PENTRU TOATE TIPURILE DE AUTOTURISME*

Calea Chișinăului nr. 45, tel. 137620, fax: 233296
Iternet - http://home.dntis.ro/ìscicssa/index.html

MOLDO INTERTOUR
TRANSPORT
MARFĂ *și* PERSOANE
intern și international
RAPID și AVANTAJOS!
Tel./fax: 032-211.732, 211.730

SC GRĂDINARIU IMP. EXP. SRL

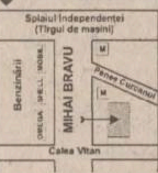

IMPORTATOR DIRECT
GERMANIA ȘI UNGARIA
Vinde en gross și en detail piese pentru:
IFA, ROBUR, LIAZ, BARKAS, WARTBURG, TRABANT
Tel.:01-3234027; 01-6391307, Fax: 01-2222164
Mobil: 094-561.803

TOFAN GRUP
luni - vineri 8,00 - 16,00
Șos. Păcurari nr. 92
în incinta TRANSMIXT SA (AUTOBAZA 2)
☎ 032/154.343

S.C. GIRUS vă oferă:
OXIGEN
reduceri 10-20% comenzi mari
transport asigurat
Tel: 032/270284

anvelope autocamioane
Taurus
Member of Michelin Group
3 ANI
garanție

impar auto iasi
Tel.032/219470 Fax:142680
impar auto bacau
Tel.034/135121 Fax:117310
În colaborare cu
SC TAXICOM SA Iași
Calitate la prețuri accesibile !

AGENDA BENZINĂRII

NOU!
Anvelopele
MATADOR, DEBICA
GOODYEAR
de o calitate europeană, la un preț românesc!
Se distribuie la toate unitățile și depozitele
PECO
Tel: 142780; 210088 Fax: 210013; 210001
PRIETENUL MAȘINII TALE

CASA *comercializează prin benzinăria din șoseaua Iași-Ciurea:*
○ benzină PREMIUM ○ motorină
○ uleiuri: motor, transmisie, amestec ptr. motoare în 2 timpi
○ apă distilată, lichid de frînă, lichid antigel
Program: 7⁰⁰-21⁰⁰ ☎ 123500 int. 508

COMPETROL
Vă oferă produse "PETROBRAZI" prin benzinăriile:
- Podul de Piatră (Splai Bahlui) ☎ /fax: 032/112240
- Șos. Păcurari
- B-dul N. Iorga

☎ TELEFOANE UTILE: FARMACII

FARMACIA MELISSA - MONTERO, PODU ROȘ
Str. Nicolina nr. 2, bl. C7, telefon: 234099
zilnic 8.00 - 20.00, sîmbătă și duminică: 8.00 - 18.00
Comercializează:
- medicamente indigene și import
- gama de vaccinuri produse de Institutul Cantacuzino Iași și București
- tehnică medicală
- produse pentru hrana și îngrijirea copilului
- produse parafarmaceutice

• FARMACIA SF. LAZĂR
zilnic : 8.00 - 20.00
sîmbăta : 8.00 - 14.00
duminica : 8.00 - 14.00
☎ 230.153

• ANDA FARM
Șos. Păcurari, bl. 474
zilnic : 8.00 - 20.00
sîmbăta : 8.00 - 16.00
duminica : 9.00 - 13.00
☎ 252.254

• ALDAMED - TEHNICĂ MEDICALĂ
(comercializează aparatură și instrumentar medical)
Str. V. Alecsandri nr. 1
zilnic : 8.00 - 20.00
sîmbăta : 8.00 - 15.00
duminică: închis
☎ 215.500

• ALSOC - FARMAVITA
Sf. Andrei 4
(lîngă Biserica Sf. Andrei)
zilnic: 9.00-19.00
sîmbăta: 9.00-14.00
duminica: 9.00-14.00
☎ 112043

• A.T.I.- PULS
Sos. Natională 194, bl. D
zilnic : 8.00 - 20.30
sîmbăta :8.00 - 20.00
duminica : 9.00 - 18.00
☎ 233.242, 233.223

• AVICENNA
Str. Stefan cel Mare nr. 10, bl. B2, sc. B
zilnic : 9.00 - 21.00
sîmbăta :9.00 - 14.00
duminica : închis
☎ 213.047

• BABY FARM
Str. V. Lupu 70-74
zilnic : 8.00 - 20.00
duminică: 9.00 - 13.00
☎ 271.357

• BEST FLORA
Str. Vasile Lupu 108
zilnic: 8.00 - 20.00
duminica: 8.00 - 14.00
☎ 271.962

• EUROPHARM
Str. Cerna 1 (Mircea cel Bătrîn)
zilnic : 8.00 - 20.00
sîmbăta : 8.00 - 14.00
duminică: 8.00 -14.00
☎ 224.109

• FARMACIA 4
Bd. Stefan cel Mare 3
zilnic : 7.30 - 19.30
sîmbăta : 8.30 - 13.30
☎ 142.020

• FARMACIA GHIȚUN
Str. Cuza Vodă 27
zilnic : 7.00 - 20.30
sîmbăta : 8.00 - 15.00
☎ 147.077, 231.876

• FARMA LIV
Str. Nicolina nr. 11, bl. A5
zilnic: 8.00 - 20.00
sîmbăta: 8.00 - 20.00
duminica: 8.00 - 14.00
☎ 231.197

• GABRIELA FARM
Str. Păcurari, bl. 582
zilnic: 8.00 - 20.00
sîmbăta: 8.00 - 14.00
duminica: 8.00 - 14.00
☎ 140.616, 122.827

• GABRIELA FARM
Str. Gavril Muzicescu nr.6
(lîngă Telefoane)
zilnic: 8.00 - 20.00
sîmbăta: 8.00 - 14.00
duminica: 8.00 - 14.00
☎ 216.507

• IRIS PHYTOPHARMA
Bd. Copou nr. 3
luni-vineri : 7.15 - 20.00
sîmbăta : 9.00 - 18.00
duminică: 9.00 -18.00
☎ 219.296

• FARMACIA PROFARM
str. Carpati nr. 17
(lîngă Posta din Nicolina)
zilnic: 8.00 - 20.00
duminică: 8.00 - 13.00
☎/fax 224.952

• REMEDIA
Str. Gării 30
zilnic : 7.30 - 20.00
sîmbăta : 8.00 - 14.00
duminica : 8.00 - 14.00
☎ 146.325

• SALVIA
Cuza Vodă 1
zilnic : 7.30 - 20.30
duminică : 8.30 - 14.00
☎ 210.340

• SEMIS
Str. Străpungere Silvestru 7
zilnic : 8.00 - 20.00
duminică: 8.00 - 14.00
☎ 210.542

• TAIFARM 93
Str. Dimineții, bl. 774
(Frumoasa)
zilnic: 8.00 - 20.00
sîmbăta: 9.00 - 13.00
duminica: 9.00 - 13.00
☎ /FAX 216.138

• TEOFARM
Bd. Tutora 2 (Calea Chisinăului 2)
zilnic : 8.00 - 20.00
duminică: închis
☎ 231.118

• TEHNIS M.K.S.
str. Vasile Lupu nr. 17
(intersectia Bucsinescu)
luni-sîmbătă: 8.00 - 20.00
duminică: 9.00 - 17.00
☎ 272.180

• FARMACIA UNIVERSITARĂ
Bd. Independentei
Facultatea de Farmacie
U.M.F. parter (Rotonda)
zilnic: 7.30 - 18.00
sîmbătă: închis
☎ 116.104 int. 33

• FARMACIA NR. 1
B-dul Dacia nr. 32
zilnic: 8.00 - 16.00
sîmbăta: închis
☎ 153.498

• FARMACIA NR. 2
Piata Unirii 3
zilnic: 7.00 - 20.00 - 7.00
sîmbăta: program permanent
duminica: program permanent
Farmacie cu gardă
☎ 116.029

• FARMACIA NR. 7
Str. Socola 9, bl. E.1
zilnic: 7.00 - 20.00
sîmbăta: 8.00 - 14.00
☎ 132.293

• FARMACIA NR. 9
Str. Sălciilor, bl. 828 Nicolina II
zilnic: 7.00 - 20.00
sîmbăta: 8.00 - 14.00
☎ 122.782

• FARMACIA NR. 11
Str. Vasile Lupu 160, bl. G.3
zilnic: 7.00 - 20.00
sîmbăta: 8.00 - 14.00
☎ 175.457

• FARMACIA NR. 15
Bd. Independentei 23
zilnic: 7.00 - 20.00
sîmbăta: 8.00 - 14.00
☎ 116.408

• FARMACIA NR. 50
Str. Vasile Lupu 8, bloc D.3
zilnic: 7.00 - 20.00
sîmbăta: 8.00 - 14.00
☎ 172.867

• FARMACIA NR. 86
Str. Măgurii 4, Nicolina II
zilnic: 7.00 - 20.00
sîmbăta: 8.00 - 14.00
☎ 122.459

• FARMACIA NR. 14 PAȘCANI
Str. Stefan cel Mare nr.118, bl. A4
zilnic: 8.00 - 20.00
sîmbăta: 8.00 - 13.00
duminică: 8.00 - 13.00
☎ 164.059

• POGRANA SRL
STOMATOLOGIE;
TEHNICĂ MEDICALĂ
str. Piata Voievozilor nr. 19
Alexandru cel Bun
(vis-a-vis de cinema Dacia)
Program: 9.00 -17.00
☎ 156.322, 092-700.514, 092-358.552

☎ TELEFOANE UTILE

☎ SALVARE: 961
☎ POMPIERI: 981
Pascani: 981, 761774
☎ POLITIE:
Inspectoratul Judetean Centrala 140720; Dispecerat 146666; Municipiu Centrala 140020 Dispecerat 146840/955 Ofiter de serviciu 146850; Serviciul Circulatie - 140070.
☎ SERVICII MEDICALE MOBILE CORPO-SAN (asistentă medicală non-stop de urgentă la domiciliu): 113130
☎ PROTECTIA MUNCII.: 116139
☎ ASOCIATIA ROMÂNĂ ANTI-SIDA, HOT-LINE SIDA: 210024
☎ AGENTIA C.F.R.: 147673
☎ INFORMATII GARĂ: 146333
☎ AUTOGARĂ: 146587
☎ TAXICOM, dispecerat: 953, 146593
☎ GO-TAXI, dispecerat: 279444
☎ TAXI ROMARIS, dispecerat: 215555, 222222
☎ TAXI LYON TRANZ, dispecerat: 214214
☎ AGENTIA TAROM: 115239
☎ INFORMATII AEROPORT: 174058;271590
☎ STATII PECO: Baș Ceaus - 176865; Aurel Vlaicu - 175872; Bucium - 132891; Crisan - 112182; Păcurari - 164142; Sărărie - 147480.
☎ A.C.R. - informatii utile: 112345, 130177.
☎ DISPECERATE: R.A. Gaz-Metan - 928; 141737; R.A. Apă-Canal - 214271 (centrala - 215410; robot - 219227); Renel - 147070, deranjamente - 929; Termoficare - 141956; R.A. Locuinta - 112434; Telefoane - Deranjamente - 921;
☎ GARDA FINANCIARĂ: 114065, 12427.
☎ ADMINISTRATIA FINANCIARĂ: 143030
☎ TRIBUNAL: 146300
☎ PROCURATURĂ: 212566
☎ CAMERA DE COMERT: 117757
☎ CENTRUL MILITAR JUDETEAN: 146370
☎ STATUL MAJOR JUDETEAN DE APĂRARE CIVILĂ: 214470
☎ HOTELURI: Moldova - 142225; Traian - 143330; Unirea - 142110; Continental - 114320; Sport - 232800; Orizont - 112700
☎ POLICLINICA CU PLATĂ: triaj informatii - 117244
☎ OFICIUL JUDEȚEAN PENTRU PROTECTIA CONSUMATORILOR: 145392.
☎ AGENTIA DE PROTECTIA MEDIULUI: 214357
☎ LABORATOR ANALIZE "PRO FAMILIA": 230431
☎ FUNDATIA PENTRU PROTECTIA ANIMALELOR "SALVANIM" - anunțuri pierderi/găsiri animale: 212184
☎ INSPECTORATUL DE SĂNĂTATE PUBLICĂ: 210910
☎ Vama Nicolina - 142817
☎ Punct vamal Of. Postal 13 - 113093
☎ Directia Regională Vamală Iasi - 127779;

MATER OPTICA - cel mai modern centru de oftalmologie și optică medicală din România

Bd. Independenței nr. 10
tel. 214072

- Consultații oftalmologice și optică medicală la nivel european
- Prescripții lentile de contact
- Măsurarea presiunii intraoculare cu aplanotonometru elvețian HAAG-STREIT

Medici care asigură consultații:
Prof. dr. S. BUIUC
Medic primar dr. G. BEȘCHEA
Medic primar dr. G. DIMITRIU
Medic primar dr. G. MACOVEI
Medic specialist dr. C. ANDRON
Medic specialist dr. M. BREDEȚEAN
Medic specialist dr. M. DOGARU
Medic specialist dr. D. PETRARU
Medic specialist dr. G. TODOSI

SERVICII MEDICALE

• MEDICAL TEST
LABORATOR ANALIZE MEDICALE
(peste 200 tipuri de analize cu aparatură și reactivi import:
SUA, Germania, Franța etc.) -hematologie, biochimie, imunologie, parazitologie, microbiologie, din care MARKERI TUMORALI, ENDOCRINI, INFECȚIOȘI, RISC CORONARIAN etc. zilnic:7.00-19.00
Bd.N.Iorga 6, bl. 903A
(vis-à-vis de Gara Nicolina)
☎ 230774

• PRIMA
Cabinete medicale
• STOMATOLOGIE - Dr. Vasile Crivoi
Tehnicieni: Nicolae Niculescu, Sorin Ruxandra
• MEDICINĂ GENERALĂ
Dr. Petre Crivoi - medic de familie
- EKG computerizat Microsoft
- Glicemie instant
Str. Ciurchi 109
☎ 175.380

ASTĂZI NOI SUNTEM DE GARDĂ!

• Cabinet de oftalmologie și optică medicală
SC MEDOPTICA SRL str. Arcu nr. 1, bl. TAROM, sc. A (la ieșirea din Cinema "Victoria")
- Consultații, tratamente oftalmologice și optică medicală
- Prescripții lentile de contact CIBA - Vision (inclusiv lentile de contact estetice)
Medici care asigură consultații:
Dr. Anghel Kreolla
Dr. Pepelea Lucia
Dr. Scînteie Mira
Dr. Romanescu Carmen
Dr. Tarasi Carmen
Dr. Dimofte Doina
Dr. Rusu Valeriu
Dr. Constantin Cătălin
Program:
luni - vineri: 9.00 - 19.00
sîmbătă: 10.00 - 14.00
Pentru programări și informații sunați la ☎ 225423

• POLICLINICA "SĂNĂTATEA 2000"
DR. CONSTANTIN IORDACHE
medic primar pediatru și medic specialist cardiologie acordă consultații la domiciliul copiilor sau la Policlinica "Sănătatea 2000", din str. Lăpușneanu 7A.
☎ 214001-acasă
214002-policlinică
094/507780-mobil

• DR. BUDEANU DOINA
medic specialist psihiatru consultații, tratament medicamentos, psihoterapie, somatoterapie, relaxare.
Policlinica Sănătatea 2000
Str. Lăpușneanu 7A
☎ 214002

• PRO FAMILIA
Laborator analize medicale
efectuează orice investigație de laborator, executate de profesori universitari
Str. Tutora 11C, sc. D
Program: zilnic: 7,00-18.00
sîmbăta și duminica: 9.00-11.00
☎ 230.431

• POLICLINICA "PROFESMED"
str. VASILE CONTA nr. 18 (vizavi de policlinica Municipală, Piața Sf. Spiridon)
CONSULTAȚII ȘI TRATAMENTE ÎN TOATE SPECIALITĂȚILE
Se efectuează și: ANALIZE DE LABORATOR cu aparatură și reactivi din import; CHIURETAJE - metoda modernă prin aspirație; ECOGRAFII; ACUPUNCTURĂ în afecțiuni neurologice; TRATAMENTE BIONICE în afecțiuni dermatologice, osoase, neurologice; TRATAREA obezității, impotenței sexuale, infertilității, tulburărilor de creștere.
Medicii Policlinicii sunt nume sonore ale medicinii ieșene, în majoritate profesori universitari. Prețurile percepute pentru consultații și analize sunt cele mai reduse.
☎ 213 226

• CENTRUL MEDICAL "IRIS"
Coordonator:
Dr. IVONA LUPAȘCU
Ecograf cu Doppler color computerizat
• obstetrică - ginecologie
• cardiologie
• urologie
Consultații și ecografii
• ecografie generală
• medicină generală, acupunctură
• psihiatrie
Bd. Copou 38, bl. A4, sc. A, ap.1
Programări zilnic: 11.00 - 18.00
sîmbăta: 7.30 - 17.30
☎ 213793

• Dr. M.E. BERLESCU
medic primar psihiatru
Consultații și terapii biologice și psihoterapice complexe în:
- afecțiuni psihice adulți
- tulburări relaționale familiale
- stări reactive și de neadaptare
Centrul medical "IRIS"
Bd. Copou 38, bl. A4, sc. A, ap. 1
☎213.793

• Dr. D. CABA
medic primar urolog
Consultații urologice
Ecografia aparatului renal
Centrul medical "IRIS"
Bd. Copou 38, bl. A4, sc. A, ap. 1
Program: luni: 15.00-17.00
joi: 11.00-13.00
Programări între orele 12.00-18.00 la ☎213.793

• CABINET PARTICULAR DE OBSTETRICĂ ȘI GINECOLOGIE *"ECHOMED"*
■ ECHOGRAFII: diagnostic de sarcină, depistarea sexului fetal, afecțiuni ale sînului, abdomino-pelvine.
■ Chiuretaje uterine pentru întreruperea cursului sarcinii și control post-chiuretaj
■ Tratamente pentru sterilitate (feminină și masculină)
■ Teste pentru sarcină (3 min.)
■ Contracepție orală și montări sterilete
■ Colposcopii.
■ Cauterizări - biopsii uterine și de col.
Consultații asigurate de profesori universitari și medici specialiști de înaltă competență profesională.
Șos. Păcurari nr. 4, corp anexă la bl.590A (vis-a-vis de Oficiul PTTR)
☎251927 (fax) ; 018-613.388
PROGRAM:
Luni-Vineri:11.30-18.30
Sîmbătă: 9.00-14.00
Duminică: 12.00-18.00

• Servicii medicale mobile CORPO SAN
- consultații medicale adulți și copii, la domiciliul pacientului, în regim de maximă urgență;
- asigură electrocardiograme la domiciliul bolnavului cu apara-tură medicală performantă;
- echipajul medical poate fi apelat direct la telefonul mobil 092.376.370;
Apelați *NON STOP* CORPO SAN,
tel.mobil 092.376.370
☎113130
Sănătatea este bunul nostru cel mai de preț!

• CABINET STOMATOLOGIC DENTAPRO
DR. LUCIAN TEOFĂNESCU
Str. Rafael 4 (Sărărie, vizavi de Lic. Economic 1):
- consultații GRATUITE;
- refacerea zîmbetului plăcut cu materiale cu aspect identic cu dinții naturali;
- nopți liniștite, fără grija durerilor de dinți.
Programează-te ACUM la:
☎ 115521

• POLICLINICILE "MEDISAN"
■ **MEDISAN 2:**
Balneologie, boli interne, cardiologie, chirurgie, dermatologie, homeopatie, medicină generală, neurologie, obstetrică - ginecologie, O.R.L., psihiatrie, psihologie, reumatologie, urologie, fizioterapie, endocrinologie, hematologie
■ **LABORATOR ANALIZE MEDICALE** (mai ales boli parazitare din sînge, secreții și fecale)
■ **Consultații asistate psihoenergetică, diagnoză și clarviziune cu Valentina Gîrlea.**
■ Dermatochirurgie, scoaterea definitivă a firelor de păr de pe față.
■ Tratamente diverse, terapii alternative, homeopate, bioenergie, tehnica REIKI, presopunctura, reflexoterapie.
Str. Sf. Lazăr 49, et 2
(Tipografia Dosoftei)
zilnic: 9.00 - 18.00
sîmbătă: 8.00 -13.00
☎ 232753, 114274

• CABINET DE ALERGOLOGIE
Dr. Victoria Maxim
Medic primar pediatru și specialist alergolog, copii și adulți
Ofer consultații; testări cutanate, tratament.
Piața Voevozilor 13, bloc 3 (Cinema Dacia) în studio FOTO
Marți, Joi: 14.00 - 17.00
Sîmbătă: 9.00 - 11.30
☎ 138594, 136172, 131525

• SOCIETATEA MEDICALĂ "MARIA MAGDALENA"
(înființată în 1992)
Aleea Mușatini nr. 4
funcționează cu:
CABINET BOLI INTERNE ȘI ELECTROCARDIOGRAFIE
(cu specialist din Policlinică)
CABINET TRATAMENTE
(injecții intramusculare, intravenoase, perfuzii, aerosoloterapie, infiltrații și anestezii locale, electrpunctură, magnetoterapie, presopunctură, masaj electric recuperator, kineziterapie, pansamente)
CABINET DE ANESTEZIE, autorizat de Ministerul Sănătății cu practică numai în unități sanitare, dotate cu aparatură verificată și cadru mediu și specialist care a lucrat numai în clinici universitare
CU AMBULANȚA UNITĂȚII se fac consultații și tratamente de urgență la domiciliu precum și internarea cazurilor deosebite
EVITAȚI SPITALIZAREA tratîndu-vă în familie!
☎ 251044, 135209 (24 de ore din 24)

• CABINET OFTALMOLOGIC
DR. EMILIA DARABĂ,
medic primar oftalmolog
- Consultații și tratamente oftalmologice
- Prescripții ochelari și lentile de contact
Program: luni,miercuri, vineri: 14.30-16.30
Sediu: str. Petru Rareș 14, parter, sc. E, colț cu str. Arcu (lîngă sediul Telecable, vis-a-vis de mag. "Bing-Bang")
Relații și programări la ☎ 213536, 226028

• MEDICAL CENTER - *MICROCLINICĂ DE LUX "THEMIS-ART" Iași*
Terapie laser fără suferință și durere la jumătate din prețurile pieței medicale românești
GINECOLOGIE: echografii genitale și abdominale, întreruperi de sarcină la cerere prin metoda instrumentală sau aspirație; diatermocauterizări laser sau electrice, alte intervenții de specialitate cu monitorizare permanentă post-operatorie, aparatura de anestezie și reanimare ultramodernă
OBSTETRICĂ: planificare familială, sterilete (gratuit pentru eleve și studente), consultații și supraveghere permanentă a gravidei (determinarea DOPPLER a sexului fătului), sfat premarital și prenatal
DERMATO-VENEROLOGIE:consultații, tratamente, chirurgia verucilor, papiloamelor, microtumori cutanate (bisturiu laser și electric), ulcere ale gambei, herpes, acnee (tratament prin lumină polarizată), alopecia-areata-pelada (prin imunoterapie de contact
STAȚIONAR CU PATURI
- Profesori universitari și medici specialiști de înaltă competență profesională.
str. Luca Arbore 10A, bl. 404, parter
☎/fax: 250929
PROGRAMĂRI FUNCȚIONARE NON-STOP!

• S.E.C.S. CABINET DE PLANIFICARE FAMILIALĂ
• Counseling în contracepție
• Consultații sexologie, endocrinologie, și ginecologie
• Contraceptive moderne de ultimă generație
• Teste de sarcină
• Contracepții de urgență
Program:
luni - vineri: 15.00-19.00
Str. Oastei 2, (incinta Dispensarului Copou, vis-a vis de Lic. "G. Ibrăileanu")
☎ 272996
HOT - LINE 092389103
zilnic: 20.00-22.00

• STEREOPSIS
Centrul de îngrijire oftalmologică
asigură:
• consultații și tratamente oftalmologice
• prescriere de ochelari și lentile de contact
PROGRAMĂRI (după ora 19.00):
Prof. dr. P.P. Vancea
☎ 133243
Asist. univ. dr. Camelia Bogdănici
☎ 210892
Dr. Carolina Nechita
☎ 112561
Dr. Marieta Trandabăț
☎ 230114
Str. Cloșca 8, parter, (Centrul Comercial Ștefan cel Mare, vis-a-vis de ASIROM)
☎ 116651, 210892

• Cabinetul MEDICINĂ ALTERNATIVĂ
Bl.TAROM,sc.A - Tel. 213511
■ *Dr.Beatrice LUCACHE*
• medic primar în medicină generală • acupunctor specializat în Asia: • diagnoză naturistă și alopată • acupunctură
• laseroterapie • maxibustie
• electroacupunctură • masaj
• electronografie
☎ 214177, 213511, 092-719702

ÎNSCRIERI PENTRU MEDIC DE FAMILIE

• CABINET MEDICINĂ GENERALĂ ADULȚI ȘI PEDIATRIE
• CABINET ACUPUNCTURĂ
Dr. BOȚU MAGDALENA
• Consultații medicină generală adulți și pediatrie
• Diagnostic și tratament acupunctură: boli ale aparatului locomotor, cardiovascular, respirator, digestiv, urinar, boli ginecologice și neuropsihiatrice

VĂ OFERIM SERVICIILE DE MEDIC DE FAMILIE
Str. T. Vladimirescu nr. 31, bl. 333, sc. C, ap. 1 - parter (stația Pădurii)
☎ 118189 (cabinet) - 16³⁰-19³⁰
☎ 113481 (domiciliu)

• CONSULTAȚII OFTALMOLOGICE ȘI OPTICĂ MEDICALĂ
prin S.C. CLAROPTIC S.R.L. (Al. Ghica Vodă, după Spitalul C. Parhon)
Dr. Leonida Jolobceastăi - doctor în Științe Medicale
asigură consultații medicale oftalmologice, prescripții ochelari și lentile contact cu executarea urgentă a comenzilor la prețuri minime: rame - import și indigene, lentile ZEISS heliomate, cilindrice, dublu focar etc. la S.C. **CRISTAL OPTIC** S.R.L. (incinta Policlinicii C.F.R. - parter) - optician **Titiana Cozma**
Program:
Dr. Leonida Jolobceastăi
luni, marți joi: 16.00-18.00
vineri: 13.00 - 16.00
miercuri, sîmbăta: închis
Optician Titiana Cozma
zilnic: 9.00-18,00
☎116.142

• MEDIC PRIMAR PEDIATRU
Doctor în Științe Medicale
CONSTANTIN AILIOAIE
Ofer **permanent consultații** la domiciliul copilului și adolescetului sau la cabinetul meu particular cu **cele mai moderne strategii de tratament.**
☎094-507798 (URGENȚE), 251.117

• MEDIRO
(servicii medicale)
Asigurăm asistență medicală de specialitate în:
• MEDICINă INTERNĂ, CARDIOLOGIE, NEUROLOGIE, PEDIATRIE, DERMATOLOGIE;
• ANALIZE LABORATOR (Biochimie, Hematologie);
• ECHOGRAFIE, ELECTROCARDIOGRAME;
• Tratamente diverse (injecții intramusculare, intravenoase, infiltrații, perfuzii etc);
■ LOGOPEDIE - Tratament în Tulburări de vorbire la copii și adulți (congenitale, pastraumatice, după accidente ischemice)
■ DERMO-COSMETOLOGIE
ASISTENȚĂ PEDIATRICĂ pe bază de ABONAMENT (3 luni, 6 luni, 12 luni)
Asistența medicală este acordată de cadre didactice universitare și medici primari de înaltă competență profesională.
Bd. Alexandru cel Bun nr. 4, bl. 1205C-parter (în apropierea Podului dintre cartierele Mircea cel Bătrîn și Al. cel Bun)
Program: zilnic 9.00-19.00
☎ 259.111

• Consultații și ecografii obstetrică - ginecologie
Dr. MIRCEA ONOFRIESCU
medic primar obstetrică-ginecologie
ECHOGRAFII APARAT SIEMENS DOPPLER COLOR
marți și vineri: 13.00-15.00 la
Policlinica Industrială (nr. 2)
☎ 133088
CONSULTAȚII PROFESMED
luni și vineri: 17.00 - 19.00
☎ 213226

• Prof. univ. dr. N. TRIFAN
Boli de copii și adolescenți, consultații la cabinet și la domiciliul bolnavului.
Promptitudine, competență, eficiență, cost redus.
SÎMBĂTA ÎNTRE 9.00-12.00
CONSULTAȚII GRATUITE PT. PERSOANELE DEFAVORIZATE
Programări la
☎ **113.775**

• TRATAMENTE COZAC
Terapie exclusiv naturistă formată din picături superconcentrate, ceaiuri, siropuri testate și aprobate de Ministerul Sănătății (nr. 288/1997), utilizate într-o serie largă de afecțiuni:
■ **MALIGNE**: tumori maligne, ciroză hepatică, boli de sînge
■ **BENIGNE**: tumori benigne, hepatite, ulcere gastroduodenale, boli vasculare, afecțuni respiratorii, dermatologice, etc.
■ **DIABET ZAHARAT**

ENERGITINCTONIC (tinctură energizantă)
întărește rezistența organismului și îmbunătățește performanțele fizice, mentale și sexuale, utilă în combaterea stressului
Cozac - speranța vieții tale, acum și la Iași !
Casa sindicatelor, ☎ 135158
Luni-Marți-Joi: 15.00-18.00

• POLICLINICA "SĂNĂTATEA 2000"
Str. Lăpușneanu 7A
☎ 214002
între orele 10⁰⁰-18⁰⁰ asigură asistență medicală și psihologică în următoarele specialități:
• **Dr. CONSTATIN IORDACHE** - pediatrie, cardiologie pediatrică
• **Dr. DORIN V. BEJAN** - reumatologie-balneologie
• **Dr. ADRIAN COVIC** - medicină internă, nefrologie
• **Dr. COSMA MIHAI** - medicină internă, cardiologie
• **Psih. MIHAELA GHIRCOIAȘ** - psihologie copii
• **Psih. ILEANA HAȚU** - psihologie adolescenți, adulți
• **Dr. ADRIANA PANAITESCU** - psihiatrie copii - adolescenți
• **Dr. DOINA BUDEANU** - psihiatrie adulți
• **Dr. GABRIELA DIMITRIU** - oftalmologie
• **Dr. RODICA THEODORU** - dermato-venerologie
• **Dr. ELENA CHIRIAC** - psihiatrie adulți
• **Dr. IULIANA ACHIȚI** - neurologie
La noi veți găsi competență înțelegere și înalt profesionalism.

• CABINET STOMATOLOGIC
Dr. Lucia Bârleanu
(medic primar, doctor în științe medicale)
Dr. Emilian Hurjui - medic primar
Dr. Liviu Ene - medic primar
Oferă:
• Consultații și tratamente stomatologice moderne în condiții deosebite de confort și eleganță;
• Competență profesională și promptitudine;
• Tarife similare celor de la Policlinica cu plată; Reduceri pentru studenți;
• Programări zilnic:
str. Sulfinei nr. 15, ☎ 117035

• Dr. Maria POP
medic specialist psihiatru
• consultații tratamente de specialitate
Programări la tel. 212848

• Dr. BURLACU Maricel
medic primar pediatru
își asumă răspunderea tratării copilului dvs. la domiciliu
Programări la tel. 270779

TELEFOANE UTILE
CABINETE ȘI FARMACII VETERINARE

ASOCIAȚIA CHINOLOGICĂ A MUNICIPIULUI IAȘI (singura recunoscută de A.CH.R. și F.C.I.)
Str. Sf. Atanasie nr. 12. Relații la telefon **032/217111, 032/112391, 032/220028**

ROMVAC COMPANY SA
Depozit en gros de medicamente și vaccinuri de uz veterinar
Str. Sf. Atanasie 12
☎ 032/217111, 032/112391

CABINET INTERSERVICE VET
Str. Sf. Atanasie nr. 12
zilnic :10.00 - 13.00, 16.00 - 20.00
sîmbătă : 10.00 - 13.00
duminică : 10.00 - 13.00
☎ 032/217111, 032/112391

CABINET ANIMAVET
Aleea Oltea Doamna
(în spatele Bisericii Catolice din Nicolina)
zilnic : 10.00 - 13.00; 16.00 - 19.00
sîmbătă, duminică : 10.00 - 13.00
☎ 094647930

CABINET VETERINAR PROVET IAȘI
Str. Smîrdan nr. 93 C
zilnic : 9.00 - 13.00, 15.00 - 20.00
sîmbătă : 9.00 - 15.00
duminică : 10.00 - 13.00
☎ 092.376.433 (NON STOP)

CLINICĂ ȘI FARMACIE UNIVET
Str. Ion Creangă 15 (lîngă Alimentara Triumf)
zilnic : 8.00 - 20.00
sîmbătă : 9.00 - 13.00
duminică : 9.00 - 13.00
☎ 032/176647

CABINET DUOVET
Str. Nicolae Gane nr. 25
zilnic : 16.00 - 20.00
sîmbătă, duminică : 10.00 - 13.00
☎ 092555155, 032/214773,

FARMACIE W-2000
Str. C. Negri (lîngă Biserica Bărboi - Tg. Cucu)
zilnic: 9.00 - 17.00
sîmbătă, duminică: 9.00 - 12.00
☎ 032/212342

FARMACIE VETERINARĂ BIOVET
Str. Primăverii nr. 23 (lîngă Policlinica Industrială)
zilnic: 9.30 - 17.30
sîmbătă: 9.30 - 13.00
duminică: închis
☎ 032/233414

FARMACIE VETERINARĂ "INTERSERVICE VET"
Str. Bacinschi nr. 9 (lîngă alimentara NEST-Autogară)
zilnic : 8.00 - 20.00
sîmbăta și duminica :8.00 - 14.00

FARMACIE VETERINARĂ "INTERSERVICE VET"
Piața Chirilă
zilnic : 9.00 - 17.00
sîmbătă : 9.00 - 13.00

FARMACIE VETERINARĂ MEDIVET
Str. Păcurari, bl. 543, parter
zilnic: 9.00 - 17.00
sîmbătă: 9.00 - 13.00
☎ /FAX 032/217869

CARNETUL ZILEI

TVR 1

6,00 România: Ora 6 fix! TVR Info (orele 6,30; 7,30; 8,20); Gura satului; Horoscop; Revista presei (ora 7,00); Nu ar strica să știți; O poveste pe zi; Invitatul emisiunii (ora 8,00)
8.30 Sailor Moon (Japonia)
9,00 TVR Cluj Napoca. Știri în limba română. Rubrică în limba maghiară. Știri. Viața unui om. Rubrică religioasă. Revista presei. Tabere de vară
10,00 TVR Info
10,05 TVR Iași. Expres: știri din actualitatea regională. Focus. Vitralii: Calculatorul și muzica secolului XX; Festivalul internațional de muzică contemporană de la Bacău. La porțile dorului - rapsozi botoșăneni. Concurs
11,00 TVR Timișoara. Știri zonale. "Banatica" - emisiune interculturală, cu participarea minorităților germană, maghiară, sîrbă; Cronica bănățeană; Actualitatea din partea de vest a țării; Orizonturi sîrbești
12,00 TVR Info
12,05 Sensul tranziției; Pîine și circ. Europubela. Case naționalizate. Romtelecom. Nufărul. Striptease (r)
13,00 Natacha (s/r, Venezuela). Ep. 4
14,00 TVR Info
14,10 Perla neagră (s/r, Argentina 1992). Ep. 174
15,00 Tradiții. Cîntecele Oltului. Vatră folclorică vîlceană
15,30 Pro patria
16,30 Tribuna Partidelor Parlamentare
17,00 Camera ascunsă - Farse cu vedete
17,30 Medicina pentru toți. Enterocolitele acute. Ce trebuie să știm despre cele mai frecvente boli din timpul verii? Cum pot fi prevenite și care sînt măsurile igenico-dietetice care ne stau la îndemînă?
18,00 TVR Info
18,10 Simba, regele Leu. (Italia)
18,35 Katts și cîinele (SUA). Seria a II-a. Ultimul episod
19,00 Sunset Beach (SUA, 1997, s). Ep. 268
19,55 Doar o vorbă "săț-i" mai spun!
20,00 Jurnal. Ediție specială. Meteo. Sport

21,00 Profet al deșteptării noastre. Film documentar consacrat poetului Andrei Mureșanu, precum și reliefării unor momente din geneza și istoria cîntecului patriotic "Deșteaptă-te, române!", devenit după Revoluția din Decembrie 1989, Imnul de stat al României.

21,30 Efecte secundare (SUA, 1995). Ultimul episod
22,25 Ciclism: Turul Franței. Rezumatul zilei. Atletism: Campionatul mondial de Juniori
22,45 Jurnalul de noapte
23,00 Un secol de cinema. Terry Gilliam.
23,50 Cultura în lume
0,10 Canary Wharf - Culisele televiziunii (Anglia, 1996). Ultimul episod
0,45 Petreceți cu noi...

TVR 2

7,00 Ferestre spre lume. Vasco da Gama - amiral al Indiilor. Țara Bîrsei. Varșovia rediviva
8,00 Regina celor 1000 de ani (Japonia, Italia)
8,25 Canary Wharf (s/r, Anglia, 1996) Ep. 182
8,50 Un cîntec pentru fiecare
9,00 Teleenciclopedia (r). Castele din Westfalia. Păsările paradisului. Zboruri peste Pacific. Evoluție și adaptare
9,50 Un cîntec pentru fiecare
10,00 Avocatul poporului (r)
11,00 Atletism (r)
11,30 Mapamond (r)
12,00 Sunset Beach (s/r, SUA, 1997). Ep. 267
12,45 Doar o vorbă "săț-i" mai spun! (r)
12,55 TVR Info
13,00 Sănătate, că-i mai bună decît toate! (r)
13,30 Eclesiast '98 (r). Cultura crucii în creștinism (I)
14,00 Emisiune în limba maghiară; La o ceașcă de cafea...
15,00 Slovacia - o economie prosperă
15,10 Limbi străine. Germană
15,35 Regina celor 1000 de ani (Japonia, Italia)
16,00 Veronica - Chipul iubirii (Argentina, 1992). Cu: Veronica Castino, German Kraus, Vera Susy Kent, Beatriz Castro. Ep. 102
16,50 Perla neagră (s, Argentina 1992); ep. 176
17,40 Tribuna partidelor parlamentare
17,50 TVR Info
18,00 Hei-Rup! Hei-Rap! Care pe care?
19,00 Știri bancare și bursiere

19,10 Contemp-art. Nedumeriri la capătul Coloanei Infinitului

20,10 Natacha(Venezuela, Peru, 1990). Ep. 5
21,00 Atletism: Concursul de la Paris
23,30 Ghici cine vine la mine?
24,00 Meridianele dansului
0,30 TVM. Mesager

PRO TV

7,00 Ora 7, bună dimineața!
9,00 Film serial: Tînăr și neliniștit (r)
9,50 Profit
9,55 Prima pagină
10,00 Film serial: Un psiholog la Hong Kong (r)
10,45 Film serial: Seaquest (r)
11,30 Film serial: Fiica oceanului, ep. 11
12,00 Talk show: Profesiunea mea, cultura (I) (r)
12,55 Știrile Pro Tv. O propoziție pe zi
13,00 Talk show: Profesiunea mea, cultura (II) (r)
13,30 Film artistic: Vrăjitorul din Oz (1978). Regia Sidney Lumet; cu: Diana Ross, Michael Jackson, Richard Pryor
15,10 Teleshopping
15,15 Film serial: Walker, polițist texan, ep. 55
16,00 Teleshopping
16,10 Film serial: Nano, ep. 86
17,00 Știrile Pro Tv. O propoziție pe zi
17,15 Film serial: Tînăr și neliniștit, ep. 545
18,00 Film serial: Familia Bundy, ep. 25
18,25 Știrile Pro Tv
18,30 Chestiunea zilei
18,35 Film serial: Familia Bundy, ep. 26
19,00 Roata norocului (emisiune-concurs)
19,30 Știrile Pro Tv

20,15 Film artistic: Spune-mi Anna (SUA, 1990). Regia Gilbert Cates; cu: Patty Duke, Howard Hasseman, Karl Malden, Deborah May. O propoziție pe zi

22,05 Știrile Pro Tv. Profit
22,10 Chestiunea zilei
22,15 Film serial: Seinfeld, ep. 128
22,45 Știrile Pro Tv
23,00 Prima pagină
23,05 Chestiunea zilei
23,15 Film serial: Atentat la Nato (Writing on the wall), ep 1
0,00 Film serial: Seaquest, ep. 9
1,00 Film serial: Viața ca-n filme, ep. 11
1,30 Film serial: Seinfeld (r)
2,00 Profit
2,05 Prima pagină
2,10 Talk show: Profesiunea mea, cultura
3,40 Film serial: Familia Bundy (r)
4,35 Film serial: Walker, polițist texan (r)
5,20 Film serial: Nano (r)
6,10 Roata norocului (r)
6,35 Prima pagină
6,45 Profit
6,50 Teleshopping.

ANTENA 1

7,00 Dimineața devreme
10,00 Planeta vie - Lupta pentru supraviețuire (do). Ep. 36
10,30 Animal show (f. pentru copii) Ep. 17
11,00 Sugar Hill (f.a./r)
12,40 Fără limită
12,55 Roata de rezervă (r)
13,25 Denver, ultimul dinozaur (d.a.). Ep. 8
14,00 Știrile amiezii
14,10 Falsă identitate (s). Ep. 8
15,10 Dr Bramwell, o femeie ambițioasă (s., Mare Britanie, 1996). Ep. 3
16,05 Văduva (s). Ep. 64
17,00 Golden Brau și voie bună! (emisiune de divertisment, muzică și concursuri). Transmisiune de la Costinești
18,00 Esmeralda (s). Ep. 118
19,00 Observator
19,30 Dallas (s). Ep. 54

20,20 Blazarea lui Gilbert Grape (f. de dragoste, SUA, 1993) Cu: Johnny Depp, Juliette Lewis, Leonardo DiCaprio. Regia Lasse Hallstrom

22,00 Hombres - Războiul sexelor (s). Ep. 38
23,00 Sport/Știri
23,15 Nash Bridges (s). Ep. 11
0,00 Golden Brau și voie bună! (emisiune de divertisment, muzică și concursuri). Transmisiune de la Costinești
1,00 Observator (r)
1,30 Quantum
1,40 Falsă identitate (s/r)
2,30 Dr Bramwell (s/r)
3,20 Esmeralda (s/r)
4,10 Hombres - Războiul sexelor (s/r)
5,00 Dallas (s/r)
5,50 Quantum
6,00 Văduva (s/r). Ep. 65

TV PRIMA

7,00 Prima oră - magazin matinal
10,00 Celebri și bogați (s/r). Ep. 156
11,00 În căutarea dreptății (s/r). Ep. 22
12,00 Pretutindeni cu tine (s/r). Ep. 151
12,30 Lexic (emisiune-concurs)
13,00 Focus 13 (știri)
13,15 Starea de veghe (talk-show/r)
14,45 Teleshopping
15,00 Flash (știri)
15,05 Xuxa (show pentru copii)
15,30 Rocky Bullwinckle (d.a.). Ep. 56
16,00 Focus 16 (știri)
16,15 Pretutindeni cu tine (s). Ep. 152
16,45 Prietenul nostru Jake (s). Ep. 54

17,15 Fotbal: Flora Tallin - Steaua

18,00 Celebri și bogați (s). Ep. 157
19,00 Focus 19 (știri)
19,45 Meșterul casei (s). Ep. 159
20,15 Un alt început (s.). Ep. 9. Cu: Gerald McRancy, Wendy Phillips

20,55 Fotbal: Jugo Skoplje - Oțelul

23,00 Focus 23 (știri)
23,30 Starea de veghe (talk-show live): "Foc încrucișat"
1,00 Colpo grosso (show)
1,30 Focus 23 (r)
2,00 Starea de veghe - talk-show (r)

METEO

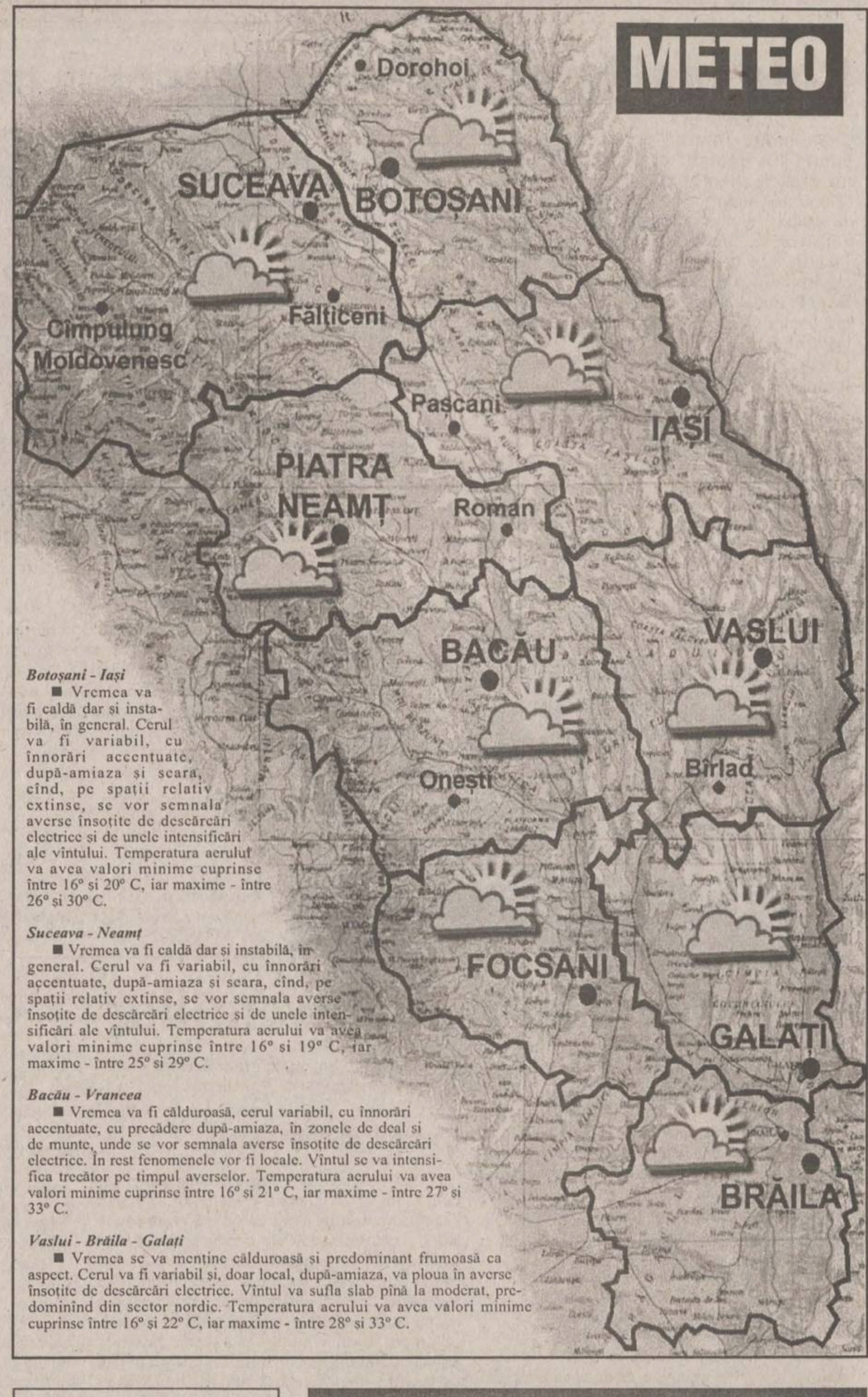

Botoșani - Iași

■ Vremea va fi caldă dar și instabilă, în general. Cerul va fi variabil, cu înnorări accentuate, după-amiaza și seara, cînd, pe spații relativ extinse, se vor semnala averse însoțite de descărcări electrice și de unele intensificări ale vîntului. Temperatura aerului va avea valori minime cuprinse între 16° și 20° C, iar maxime - între 26° și 30° C.

Suceava - Neamț

■ Vremea va fi caldă dar și instabilă, în general. Cerul va fi variabil, cu înnorări accentuate, după-amiaza și seara, cînd, pe spații relativ extinse, se vor semnala averse însoțite de descărcări electrice și de unele intensificări ale vîntului. Temperatura aerului va avea valori minime cuprinse între 16° și 19° C, iar maxime - între 25° și 29° C.

Bacău - Vrancea

■ Vremea va fi călduroasă, cerul variabil, cu înnorări accentuate, cu precădere după-amiaza, în zonele de deal și de munte, unde se vor semnala averse însoțite de descărcări electrice. În rest fenomenele vor fi locale. Vîntul se va intensifica trecător pe timpul averselor. Temperatura aerului va avea valori minime cuprinse între 16° și 21° C, iar maxime - între 27° și 33° C.

Vaslui - Brăila - Galați

■ Vremea se va menține călduroasă și predominant frumoasă ca aspect. Cerul va fi variabil și, doar local, după-amiaza, va ploua în averse însoțite de descărcări electrice. Vîntul va sufla slab pînă la moderat, predominînd din sector nordic. Temperatura aerului va avea valori minime cuprinse între 16° și 22° C, iar maxime - între 28° și 33° C.

Oferta săptămînii: TELECOMUNICAȚII

EuroBIT
dealer autorizat
CONNEX GSM
Începând cu 13 iulie
conectare gratuită
Telefoane celulare GSM și accesorii
Motorola d460 - 149 USD*
* Prețul este fără TVA, valabil numai pentru terminalele conectate la CONNEX GSM
Iași, str. Smârdan 63, Tel/Fax : 032-216752, 216753, 215754

CONECTARE GRATUITA !!!
NOKIA 3110 - 199 USD* NOKIA 6110 LiIon- 499 USD*
Motorola D460 - 139 USD* Maxon MX3000 - 129 USD*
*pret fara TVA, valabil doar cu activare in sistemul CONNEX GSM
GlobalNET GSM
Iasi, B-dul Independenței, bl. B1-5 Fax: 032-222.930
Tel.: 092-281.661, 092-221.991
NOKIA Official Distributor

CONNEX GSM LUMEA E A TA
Panasonic
MOTOROLA
Ω OMEGA IS COMMUNICATIONS
SERVICE LA TOATE ECHIPAMENTELE 24 DE ORE DIN 24
✓ telefoane celulare GSM
✓ centrale telefonice, fax-uri, instalații aer condiționat
✓ stații de emisie-recepție, sisteme paging
DEALER AUTORIZAT COMERCIALIZARE, INSTALARE ȘI SERVICE
Iași, str. Carpați nr. 6, bl. 908A, tel./fax 032/221133, 220591

dialog GSM
1-31 iulie
le modèle
dealer autorizat
Ofertă incredibilă
Motorola d460 cu numai 89$!!!
Mobile World
Conectare gratuită!
Str. Sf. Lazăr nr. 53 - tel./fax 239003

Universal RX
IAȘI, Grigore Ureche nr. 3
Tel / Fax: 212 660, 217 254
ALO
SE VINDE AICI
• conectări
• accesorii
pentru orice tip de telefon
dialog

dialog
dealer autorizat
Ofertă promoțională în perioada 13 iulie - 15 august '98
THE DOCUMENT COMPANY XEROX
GIROS COMPANY
Iași, Str. I. C. Brătianu 20-22 ☎ 032/210.872

TEKO INVEST
CONNEX Dealer autorizat
Telefoane celuare GSM.
Gama completa accesorii.
ERICSSON 628
149 USD !!!
Fara taxa de conectare
Huse de piele 79.000 lei
BOSCH CARTEL
89 USD !!!
Str. Sf. Lazăr 53,
tel/fax:233553, 092-234030

TE CONECTEZI GRATUIT pentru toate tipurile de abonament !
Oferta este valabilă numai până la 15 August!
OM TE FACI! dialog
• Conectare gratuită!
• Până la 60 de minute gratis, lunar, timp de 2 luni!
• În plus, doar prin magazinele din rețeaua MediaCom, accesorii gratuite!
QUARTZ S.R.L.
Magazin: QUARTZ
Bd.Independenței Y1-Y2
Telefon: 14 61 52
dialog Week-end 5 min | dialog Practic 15 min
dialog 50+Tel. 30 min | dialog 150+Tel. 60 min
dialog 300+Tel. 60 min | dialog 600+Tel. 60 min

REL COMPUTER
DEALER AUTORIZAT
CONNEX GSM
NOU!
Pager ECO - CNM fără abonament
Telefoane celulare, accesorii
Iași, Șos. Arcu nr. 12, Bl. Z18, tel./fax 032-214190

GIREXIM UNIVERSAL
dialog
Telefoane celulare GSM
Ericsson, Motorola, Philips, NOKIA, NEC
Plata în rate: 30% avans ! 12 rate !
Str. G. Muzicescu nr. 6, bl. 7A, parter, tel. 032-215.981

dialog
Serviciul GSM pentru tine
Vara dialog
Easy ALO
194$
"Dialog FAX"
"Birou Mobil"
OPEN SYSTEMS
tel. 094-546680 sau 032-113545
ofertă specială - telefoane MOTOROLA
accesorii pentru orice tip de telefon

dialog Serviciul GSM pentru tine
Tec Telecom
STR. CALEA CHIȘINĂULUI NR. 17 Parter
TEL./ FAX : 032-232638 , 032-233910
Numai 194 $
Pachet "Easy ALO"
TELEFON ALCATEL + Pachet ALO
Facilitati la conectare
Dealer autorizat MOBIL ROM

ACASĂ

8,00 Omul mării (f.s./r)
8,45 Verdict: crimă! (f.s.) ep. 71
9,45 Nimic personal (f.s./r)
10,30 Dragoste și putere (f.s./r)
11,15 Marielena (f.s./r)
12,00 Din toată inima (f.s./r)
13,30 Jocurile bunăvoinței (rezumat)
14,30 Cinemateca de acasă: În pom (f.a./r)
16,00 Omul mării (f.s.), ep. 84
17,00 Marielena (f.s.), ep. 175
17,45 Din toată inima (f.s.), ep. 113
18,30 Concursul de Acasă
18,45 Din toată inima (f.s.), ep. 114
19,30 Magazinul animalelor (d.a.), ep. 30
20,00 Dragoste și putere (f.s.), ep. 131
20,45 Nimic personal (f.s.), ep. 129
21,30 Jocurile bunăvoinței (rezumat)

22,30 Butterfield 8 (f.a. SUA, 1960) Regia Daniel Mann. Cu: *Elizabeth Taylor*, Laurence Harvey, Betty Field

24,20 Matlock (f.s.) ep. 9

TELE 'M

7,00 "Matinal de Miercuri"
7,30 "Benjamin Ben" serial pentru copii
8,30 "Lovituri de la 11 metri" (r)
9,30 "Telemedicina" (r)
10,00 Worldnet în direct de la Washington DC
17,30 "Teleuniversitatea" - Facultatea de Drept - Anul I
18,30 Știri Tele 'M
19,00 "Între lege și fărădelege". Emisiune de avocat Florin Fluturel
20,00 Desene animate
20,30 Știri Tele 'M
21,00 "Înșelat" (f.a.)
22,45 Știri Tele 'M
23,00 "Parcul de distracții" (f.a.)
0,45 Știri Tele 'M
1,00 Film pentru adulți
2,30 Worldnet în direct de la Washington DC

TV EUROPA NOVA

10,00 Dosarele secrete ale istoriei (r)
11,00 "Un computer buclucaș" (f/r)
12,35 "Lumi paralele" (s., ep. 30/r)
13,00 "Medici la datorie" (s/r, ep. 60)
16,00 "Miami Vice" (s, ep. 104)
17,00 Desene animate
17,30 Schimbătorul de viteze
18,30 Clip VIVA, promo, publicitate
18,45 Infonova
19,15 "Murphy Brown" (s, ep. 17)
19,40 "Falcon Crest" (s, ep. 62)
20,30 "Kung-Fu" (s, ep. 31)
21,20 Vedete în concert
22,00 Infonova
22,10 Pentru... contra sau despre a treia opțiune politică a românilor

23,10 "O singură viață" (s., SUA, 1993, ep. 258). Regia: Agnes Nixon; cu: Hillary B. Smith, Erika Slezak.

RADIO NORD - EST

5,30 - 10,00 Micul dejun. Emisiune matinală de informații și muzică, știri din actualitatea locală, informații utilitare, horoscop, informații economice, relatări, interviuri în direct, concursuri (6,00-6,30 buletinul de știri și programul Actualitatea preluate de la BBC). Realizatori: Emanuel Botezatu și Gabriel Avasiloaei ■ **10,00-14,00 Fir direct.** Timp de patru ore în contact direct cu viața orașului: informații din actualitatea locală, revista presei, concursuri și muzică. Realizator: Alina Balaș ■ 14,00-14,30 BBC: Buletinul de știri și Actualitatea ■ 14,30-18,00 Turnul de control. Informații sportive (14,45), știri, interviuri, concursuri, muzică ■ 17,00 Puls Nord Est - cel mai important grupaj informativ al zilei ■ 18,00-18,45 BBC: Buletinul de știri și Actualitatea ■ 18,45-21,00 Buzduganul de seară. Emisiune de divertisment, muzică și concursuri. Realizatori: Daniel Buzdugan și Octavian Tudorache ■ 21,00-21,30 BBC: Buletinul de știri și Actualitatea ■ 21,30-22,00 Puls Nord Est - ediția de seară (știri, reportaje, interviuri, relatări din actualitatea locală și națională) ■ **22,00-0,00 Clasic Top 10.** Realizator Sandi Leonties ■ 0,00-5,30 Noapte de blues și jazz cu George Nistor

Programul cinematografelor

"VICTORIA"

"G. I. Jane"

Producție SUA, 1997
Film de acțiune cu Demi Moore, Viggo Mortensen, Anne Bancroft. Povestea primei femei care a ajuns în elita Marinei SUA.
Premieră.
Ora 9,00 - **6.000 lei.**
Orele: 11,30; 14,00; 16,30; 19,00 - **10.000 lei**

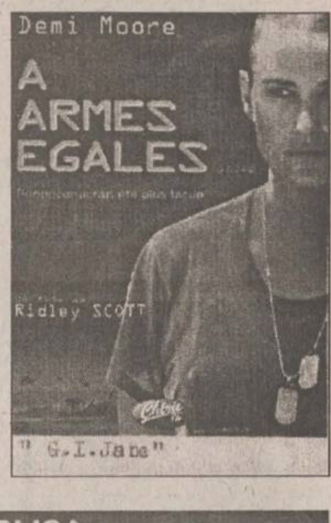

REPUBLICA

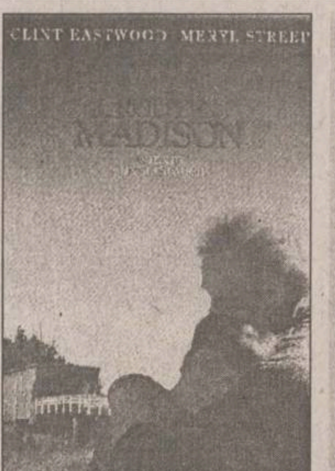

"Bărbații în negru"

Producție SUA, 1997.
Comedie SF cu Tommy Lee Jones, și Will Smith
Ora 9,00 - **5.000 lei**
Orele 11,00; 13,00; 15,00; - **8.000 lei**

"Podurile din Madison County"

Producție SUA, 1995. Film de dragoste cu Meryl Streep și Clint Eastwood.
Orele 17,00; 19,00 - **8.000 lei**

"COPOU"

"Ocol primejdios"

Producție SUA, 1997. Thriller psihologic cu Sean Penn, Jennifer Lopez, Nick Nolte.
Ora 9,00 - **5.000 lei**
Orele: 11,30; 14,00; 16,30 - **8.000 lei**

"Pret a porter. Crimă în lumea modei"

Producție SUA, 1994. Satiră de Robert Altman. Cu Marcello Mastroianni, Julia Roberts, Tim Robbins, Sophia Loren
Orele: 19,00 - **8.000 lei**

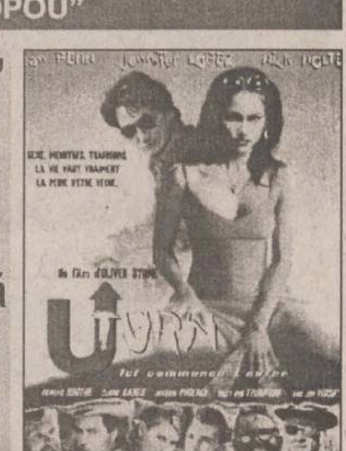
Sean Penn Jennifer Lopez Nick Nolte
Un film d'Oliver Stone
U TURN

"DACIA"

"Twister"

Producție SUA 1996.
Thriller cu Helen Hunt și Bill Paxton.
Orele: 14.00; 16.00; 18.00 - **6.000 lei.**
Sîmbătă și duminică:
Matineu ora 10,00 - **4.000 lei**

PESCARUL AMATOR

Cele mai bune locuri de pescuit pentru ieşeni

De multă vreme n-am mai simţit atît de mult pe pielea noastră realismul expresiei "Luna lui Cuptor". N-are rost să vă amintim şi noi, încă o dată, că asfaltul de pe trotuare s-a înmuiat ca margarina, că în mijloacele de transport poţi face, în numai cinci minute, ouă răscoapte, că nu e nici o adiere de vînt şi că, pe scurt, oraşul întreg e ca un cuptor bine încins. Avem nevoie să ieşim undeva, pentru a îmbina utilul cu plăcutul şi, mai ales, cu măcar puţină răcoare. Ce poate fi mai plăcut decît să petreci o întreagă zi în liniştea oferită de malul unui lac? Ce poate fi mai util decît să te întorci, seara, acasă, cu tolba plină de peşte proaspăt şi gustos?

Nu e nevoie să fiţi nişte împătimiţi ai pescuitului pentru a ieşi "la baltă": avantajele acestui sport sînt nenumărate: mai întîi faptul că poate fi practicat de toţi membrii familiei, apoi că n-aveţi nevoie de o condiţie fizică deosebită, investiţiile sînt minime (o vargă, mulinetă, fire, plumbi, cîrlige - rîme şi viermuşi se mai găsesc), iar satisfacţiile, maxime. Asta în condiţiile în care ştim unde să mergem să "încercăm apa". Se pune, deci, problema: unde pot ieşi ieşenii la pescuit, pentru a fi siguri că nu se-ntorc acasă cu tolba goală. Iată cîteva sugestii de locuri testate deja, cu rezultate optime:

■ **Complexul Vlădeni** (Larga Jijia) - 60.000 lei/zi. Momeala cea mai indicată: boabe de porumb în lapte, cub de mămăligă, rîme. Se prinde cu succes crapul românesc, carasul şi cteno.

■ **Cogeasca** - 35.000 lei/zi. Momeală: cuburi de mămăligă, rîme, bucăţele de peşte. Se prinde crap românesc, caras, şalău, biban.

■ **Hălceni** - 50.000 lei/zi. Momeală: cuburi de mămăligă, rîme negre, paste cu şrot. Se prinde crap, caras, şalău, cteno.

■ **Iazul lui Dumnezeu** - 25.000 lei/zi. Momeală: cuburi de mămăligă, paste şrot, rîme negre, peştişori, boabe de porumb de lapte. Se prinde cu succes crap românesc, caras, cteno, biban, şalău, somn.

■ **Lacul Aroneanu** - 10.000 lei/zi. Momeală: cuburi de mămăligă, paste şrot etc. Se prinde crap sălbatic şi caras.

(Armand ROTARU, instructor AGVPS)

Solunare

Norocul la pescuit şi-l face pescarul cu mîna lui, cu ustensilele lui şi cu talentul lui; importanţa astrelor nu este, însă, defel neglijabilă.

- ■ Azi (29 iulie): şanse schimbătoare;
- ■ Mîine (30 iulie): şanse bune;
- ■ Vineri (31 iulie): şanse foarte bune;
- ■ Sîmbătă (1 august): şanse foarte bune;
- ■ Duminică (2 august): şanse schimbătoare.

Adevărata istorie a invenţiilor

O minune de oală

Primul memoriu ştiinţific al lui Papin era intitulat: ***"Manieră de a înmuia oasele şi de a face să fiarbă cu timp şi cheltuială redusă carnea, cu o descriere a maşinii de care trebuie să ne servim pentru acest efect"***. Astăzi memoriul se intitulează ceva mai scurt: "oala minune".

Genul liric a fost făcut la beţie

Acum trei mii de ani, rupînd tradiţia care cerea ca poeţii să cînte doar faptele zeilor, regilor şi eroilor, Anakreon punea bazele genului liric, prin poemele sale dedicate iubirii şi vinului. În semn de omagiu, atenienii i-au ridicat o statuie pe Akropole, alături de statuile altor oameni de seamă, care îl reprezenta ca pe un bătrînel cherchelit, gata să cadă, tîrîndu-şi pe jos un colţ al mantalei, fiind încălţat numai cu una din sandale şi cîntînd din liră.

Cartoful, fructul ispitei

După ce cartoful a fost adus din America, cultura lui a fost cu mare greutate răspîndită în Franţa, populaţia fiind convinsă că produce lepră. Toate metodele de combatere a acestei păreri, unele mai ingenioase decît altele, s-au soldat cu eşecuri. Soluţia acestei probleme a fost găsită de Parmentier: pe un cîmp mare din vecinătatea Parisului au fost cultivaţi cartofi. În timpul zilei, cîmpul era straşnic păzit de armată, care nu permitea nimănui să se atingă de cartofii "pentru masa regelui Ludovic al XVI-lea". Noaptea însă, paza slăbea de tot, soldaţii avînd ordin să nu observe că parizienii furau pe rupte mîncarea regală. Dar, şi atunci, ca şi acum, recunoştinţa era o floare tot atît de rară (mai rară decît floarea cartofului). La alegerile de deputaţi ai Parisului, Parmentier a pierdut, în urma opiniei stîrnite de protestul unui alegător: ***"Nu-l votaţi pe ăsta! El a inventat cartoful şi o să ne facă să mîncăm numai cartofi!"***

Dacă nu ar fi fost periodic foamete, cartoful nu s-ar fi răspîndit în Europa. În Italia li se dădeau cartofi numai porcilor, în Germania, din cînd în cînd, şi deţinuţilor, iar unii savanţi europeni erau convinşi că tuberculoza este răspîndită pe continentul nostru din pricina tuberculilor de cartofi. Jonathan Swift, creatorul lui Gulliver, îi compara pe cei care aveau obiceiul de a se lăuda cu strămoşii lor cu cartofii: "Ce are el mai bun se află în pămînt".

(Aurel OANCEA)

TIMP LIBER

MANIFESTĂRI

Super-Circus la Iaşi

Super-Circus "Fraţii Creţu" - Bucureşti vă invită la marele spectacol cu senzaţională dresură de lei, pantere, tigri, leoparzi şi ponei; numere acrobatice, jonglerii, echilibrişti, zburători; două ore de rîs cu renumiţii comici Grigorescu (Bebe, Luci, Grigo şi Corina). Circul va fi instalat în str. Sf. Lazăr (lîngă Sala Polivavalentă) şi va funcţiona în perioada 30 iulie-16 august, zilnic, de la orele 16,30 şi 19,30. Biletele se pot procura de la Cassa Circului, zilnic, de la orele 10,00.

Manifestări cultural-artistice la Cercul Militar Judeţean

■ Miercuri, 29 iulie - orele 11.40-13.30: Cercul de pictură pentru copii; orele 11.00-15.00: Studioul de teatru.

■ Joi, 30 iulie - orele 16.00-21.00: Seară distractivă pentru cadrele militare avansate în grad.

■ Vineri, 31 iulie - orele 10.00-12.00: Clubul veteranilor de război; orele 16.00-18.00: Cercul de muzică uşoară; orele 18.00-20.00: Cursul de fotomodele şi manechine.

Biblioteca judeţeană "Gh. Asachi"

Pînă pe data de 7 septembrie 1998, Biblioteca judeţeană "Gheorghe Asachi" va funcţiona după următorul program: luni: 11.00-17.00; marţi-vineri: 9.00-17.00; sîmbătă şi duminică - închis.

EXPOZIŢII

Pictură la Galeriile "Cupola"

În perioada 27 iulie - 10 august, la Galeriile de Artă "Cupola" este deschisă zilnic (inclusiv sîmbăta şi duminica), între orele 9-20, expoziţia de pictură a lui Dorin Baba.

Pictură la Sala Victoria

La Sala Victoria este deschisă expoziţia de pictură a lui Gheorghe Porumb. Prezintă Gloria Lăcătuşu. Expoziţia poate fi vizitată zilnic, între orele 9,00-17,00 cu excepţia zilei de luni.

Artă populară

Complexul Naţional Muzeal "Moldova" Iaşi anunţă deschiderea, în holul de la parterul Palatului Culturii, a unei expoziţii cu vînzare cuprinzînd obiecte de artă populară. Programul de vizitare este zilnic, în afara zilei de luni, între orele 9.30 şi 17.30.

"Eterna mare"

Complexul Muzeal Naţional "Moldova" - Muzeul de Istorie, Liga Navală Română - filiala Iaşi organizează la Palatul Culturii, sala "Orest Tafrali", expoziţia "Eterna mare", în lunile iulie - august 1998. Intrarea este liberă.

Ikebana

Complexul Naţional Muzeal "Moldova" Iaşi şi Ambasada Japoniei vă invită în holul central al Palatului Culturii, să vizitaţi expoziţia de aranjamente florale Ikebana realizate de d-ra. Nicoleta Gianina Mihalache, poftindu-vă la o călătorie imaginară în ţara Soarelui-Răsare.

Noutăţi editoriale

■ **Matei Călinescu, Ion Vianu** - ***Amintiri în dialog*** (Ediţia a II-a, Editura Polirom, colecţia "Ego")

Cititorii acestor duble memorii, completate şi aduse la zi în prezenta ediţie, vor găsi aici un dialog autobiografic surprinzător prin capacitatea sa de a reconstitui, dincolo de traseul destinelor individuale, profilul unor ani, cei mai sumbri şi mai greu de înţeles ('40 - '80), care au marcat o schimbare de destin la nivelul istoriei. "Amintiri în dialog" este o carte care s-a născut dintr-o nevoie de înţelegere, de comunicare şi de refuz al tăcerii fatale şi ambiguităţii.

■ **Victor Suvorov** - ***Ziua "M": Cînd a început al doilea război mondial?*** (Editura POLIROM, colecţia "Hexagon", traducere de Radu Părpăuţă)

La 19 august, în Europa era încă pace, dar Stalin luase deja o decizie şi pusese în mişcare maşina mobilizării într-o direcţie fără întoarcere, care, în orice situaţie internaţională, făcea inevitabil cel de-al doilea război mondial. Mulţi istorici cred că, la început, Stalin a hotărît să semneze un acord de pace cu Hitler, iar apoi s-a decis să pregătească un atac prin surprindere asupra Germaniei, însă cele două hotărîri n-au fost, pînă la urmă, decît două părţi ale unuia şi aceluiaşi plan.

■ **Willem Doise, Gabriel Mugny** - ***Psihologie socială şi dezvoltare cognitivă*** (Editura Polirom, colecţia "Collegium")

Cartea nu este destinată numai psihologilor şi psihologilor sociali, ci tuturor celor care se interesează de dezvoltarea cognitivă a indivizilor, fiind accesibilă şi cititorilor nefamiliarizaţi cu experimentarea şi limbajul statistic.

Cotidianul
Monitorul
Ziarul care stă de vorbă cu oamenii
organizează concurs
pentru ocuparea unui post de
operator-coordonator
difuzare presă
Cerinţe:
- studii medii sau superioare
- vîrsta maximă 35 de ani
- stagiul militar satisfăcut
-domiciliul stabil în municipiul Iaşi
- persoană comunicativă, dinamică, dispusă la efort prelungit (eventual ture de noapte)
- caracter organizat şi eficient
Formularele de concurs se pot ridica de la sediul cotidianului **Monitorul**, str. Smîrdan nr. 5, et. 2, cam. 214.
Data limită a înscrierilor: **30 iulie 1998**.
Relaţii suplimentare la tel. **271333/129**.

sc COMTEX SA IAŞI
vă oferă prin magazinul său **"Încălţăminte"** din str. Cuza Vodă:
• **pantofi** şi **sandale** din piele pentru ocazie dar şi pentru toată ziua, produse ale celor mai renumite firme: Guban, Clasicor, Clujana, Banatim.
• **costume, pantaloni, bluze, fuste, compleuri** din ţesături uşoare, cu o croială modernă
• **accesorii** pentru ţinuta dvs.: poşete, borsete, cordoane, eşarfe, batice, cravate, pălării
Vizitînd magazinul "Încălţăminte" din str. Cuza Vodă al SC COMTEX SA Iaşi, vă puteţi completa garderoba cu produse de calitate, la preţuri accesibile pe care le puteţi achita şi în 12-36 rate lunare.

SC TAXICOM SA
SIGURANŢĂ, PROFESIONALISM, SERIOZITATE

Monitorul
22
953

Taxiurile pot fi recunoscute după sigla MONITORUL
tariful unic
1500 lei/km
prezentîndu-se pe liber la comandă.
DISPECERAT: **953** sau **146593**
NON STOP

MOLDO INTERTOUR IAŞI-ROMÂNIA
Str. A. Panu nr. 2, mezanin
Dealer autorizat
KIA MOTORS
OFERTA ESTIVALĂ 1998
○ OFERTA LITORAL: Mamaia, Eforie, Neptun - Comorova, Jupiter.
* cazare: hotel de 2 şi 3 stele
* servicii opţionale
○ SEJUR INDIVIDUAL GRECIA - 7 nopţi
* cazare: garsoniere şi apartamente
* preţ promoţional: **850.000 lei/persoană**
○ SEJUR INDIVIDUAL TURCIA - 7 nopţi cu demipensiune
* cazare: hotel de 3 şi 4 stele
* preţ: **1.100.000 lei/persoană**
○ EXCURSII CIRCUIT: Grecia, Turcia, Elveţia, Anglia, Elveţia - Italia
○ OFERIM PROGRAME SPECIALE PENTRU ELEVI
Contactaţi-ne acum la tel./fax **032/217822, 032/211732** şi **032/211730** sau la sediul firmei din **str. A. Panu nr. 2,mezanin (fostul Bar Noemi)** zilnic între orele 9.00-18.00.

Blonda
dumneavoastră
preferată
Klassbeer
produsă de
BERE
Păcurari
Gustul natural al berii

SOCIETATEA DE SERVICII INFORMATICE S.A. Suceava
organizează
cursuri de utilizare calculator IBM PC
în perioada 1 august - 30 august
După absolvirea cursului se obţin diplome recunoscute de Ministerul Educaţiei Naţionale. Cursurile se desfăşoară la sediul **complexului turistic B.T.T. Cîmpulung Moldovenesc**.
Se asigură cazare, meniu complet şi o excursie la sfîrşit de săptămînă.
Pentru relaţii suplimentare sunaţi la: tel. 030-216747, 030-215133, 030-215295.

O echipă lucrează
pentru ca TU
să ştii totul
Puls Nord Est!
Puterea informaţiei!
ÎN fiecare zi
la 17 şi 21.30
Radio Nord Est

NU RATATI AFACEREA VERII !
S.C. BERMAS S.A. SUCEAVA
Fondat 1974
S.C. BERMAS S.A. SUCEAVA
☺ Foarte avantajos: bere la keg a 50 litri.
☺ Oferim din stoc instalatii de racire si distributie a berii de nivel mondial, import Germania si Italia.
☺ Aparatura are garantie 2ani. Asiguram service si consultanta in garantie si post garantie.
☺ Livram bioxid de carbon (CO_2 lichefiat cu tuburi la schimb, puritate 99,97%.
☺ Pentru fiecare aparat cumparat, firma va ofera o umbrela cadou.
BERE PENTRU TOATE VIRSTELE !
PATRU SORTIMENTE DE BERE PASTEURIZATA
LA STICLE DE 1/2 LITRU DE LA BERMAS S.A.
GARANTIE 90 SI 120 ZILE.
Tel. 030/223098. Fax . 030/225648 Mobil 092379429

HOROSCOP

BERBEC

(21 mart. - 20 apr.):

👍 Cele două talgere ale balanţei stau deocamdată într-un echilibru stabil. Dar e la îndemîna oricui să aşeze o pană într-unul din talgere şi echilibrul se strică.

TAUR

(21 apr. - 20 mai):

✋ Nu aţi acumulat suficiente tensiuni pentru a acţiona cu motivaţia necesară. Dvs. intraţi de obicei în luptă numai cînd aveţi de răzbunat un eşec.

GEMENI

(21 mai - 21 iun.):

🤞 Vă descurcaţi şi fără îndemnurile celor de pe margine, dar galeria vă încurajează. O parte din datoriile pe care le-aţi contractat au fost achitate.

RAC

(22 iun. - 22 iul.):

✋ Faceţi prea multe lucruri la îngrămădeală şi nu mai aveţi o ierarhie a lor, ci numai un prag de urgenţă. Regăsiţi-vă tihna de altădată şi veţi vedea viaţa cu alţi ochi.

LEU

(23 iul. - 22 aug.):

✋ V-aţi angajat într-o dispută obositoare din care nimeni nu pare a ieşi în avantaj. Nu mai puteţi da înapoi, dar nici nu găsiţi o satisfacţie cît de mică.

FECIOARĂ

(23 aug. - 22sept.):

🤞 Există posibilitatea să fiţi introdus(ă) în cercuri extrem de influente. Cariera dvs. va fi marcată de o întîlnire ieşită din comun, pusă sub zodia misterului.

BALANŢĂ

(23 sept. - 22 oct.):

✋ Faceţi prea multe speculaţii pe seama unor întîmplări mai degrabă banale. Veştile pe care le primiţi nu schimbă datele problemei aşa cum vi se pare.

SCORPION

(23 oct. - 21 nov.):

✋ Ambianţa în care vă mişcaţi nu vă inspiră, acţionaţi în virtutea inerţiei. Cu toate acestea nu vă împotmoliţi în amănunte nesemnificative sau detalii de prisos.

SĂGETĂTOR

(22 nov. - 21 dec.):

👎 Implicaţiile sînt mult mai mari şi numai privind la suprafaţă vă speriaţi. De unul singur (de una singură) nu veţi face faţă acestui val de agresiuni.

CAPRICORN

(22 dec. - 19 ian.):

✋ Perioada de tatonare a fost mai lungă decît de obicei şi nu v-a adus informaţiile necesare. Va trebui să improvizaţi mai mult decît vă place s-o faceţi.

VĂRSĂTOR

(20 ian. - 18 febr.):

🤞 Folosiţi-vă de talentele dvs. de prestidigitator şi nu veţi avea nici o părere de rău. În definitiv, trucurile dvs. sînt atît de inocente şi atrăgătoare.

PEŞTI

(19 febr. - 20 mart.):

👎 Soluţia la care vă gîndiţi a mai fost folosită în situaţii-limită, dar nu a prins. E greu să vă descurcaţi în plasa în care v-aţi încurcat, rugaţi-vă lui Dumnezeu.

LEGENDA:

👎 - *vă paşte ghinionul;*
✋ - *prudenţa e mama înţelepciunii;*
👍 - *n-aveţi nimic de pierdut;*
🤞 - *şansa vă surîde.*

INTEGRAMA ZILEI

CORINA

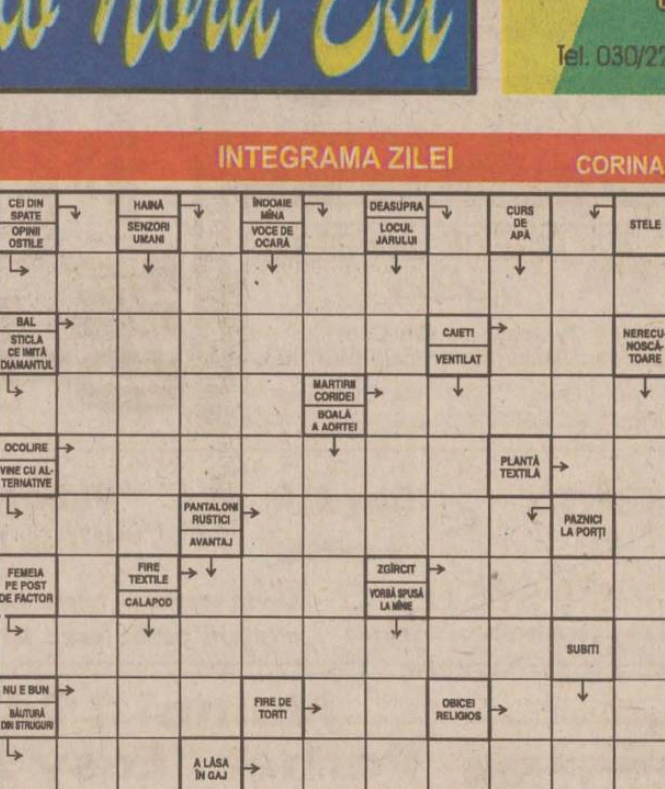

Soluţia integramei din numărul precedent: C; S; U; T; P; MAREA NEAGRA; NAFTALINA; FITIL; IN; PA; CA; ESTIVAL; SUCIT; ACASA; LIN; R; ALTI; BATERIE; UI; ROL; MATROZ; CARENA; NISA

Monitorul
Ziarul care stă de vorbă cu oamenii
Redactor sef: TONI HRIŢAC
Redactor sef adjunct: MONA DÎRŢU
Editor coordonator: FLORIN NICULA
Secretar general de redactie: MARIUS CRISTIAN
SEFI DEPARTAMENTE:
■ Subredactia Bucuresti: Costel Stroescu ■ Eveniment national: Claudiu Raus (int. 109) ■ Eveniment international: Adrian Dirtu (int. 116) ■ Speciale: Ovidiu Scutelnicu (int. 108) ■ Sănătate: Mihaela Cănănău (int. 108) ■ Administratie: Gabriel Gachi (int. 105) ■ Învăţămînt: Silviu Labes (int. 108) ■ Economic: Mihaela Minut (int. 117) ■ Divertisment: Ciprian Iesan (int. 111) ■ Sport: Nicolae Grecu (int. 107) ■ Redactor de serviciu: Maria Dorohoi, Petru Iosipescu, Dana Butnărasu (int. 124) ■ Fotoreporteri: Constantin Plop, Silvian Stănisor ■ Grafică: Lucian Amarii, Daniel Meliute, Marius Ursache ■ Layout: Florin Pavel ■ Secretariat de redactie: Ivona Burduja (int. 116) ■ Productie: Mihai Tudose (int. 128) ■ Difuzare: Mihai Sîrbu ■ Contabilitate: Antoneta Filip (int. 112)
Editor: NORD-EST S.A. Iaşi, Str. Smîrdan nr. 5, tel. 032/271333, fax 032/270415
Presedinte: Alexandru Lăzescu
Vicepresedinte: Cezar Caluschi
Director general: Daniel Condurache
Director editor: Florin Zamfirescu
Director executiv: Gabriel Rusu
Director vînzări publicitate: Răzvan Avram
Director de marketing: Cătălin Iftimie
Redactor sef MONITORUL DE DUMINICĂ: Cristina LECA
Editor MONITORUL INTERNET: Cristian RACU
http://www.monitorul.ro/ ; E-mail: monitorul@monitorul.ro
Cotidianul MONITORUL apare la Iasi, Bacău, Botoşani, Brasov, Brăila, Cluj, Galaţi, Neamt, Roman, Suceava, Vaslui si Vrancea
ADRESA REDACŢIEI: Iaşi, str. Smîrdan nr. 5 ■ Tel. 271333 (centrala); 271271 (redactor de serviciu) ■ Fax 27.04.15 ■ Publicitate tel./fax 14.47.76
Tipar offset: MULTIPRINT, Iasi str. Sf. Lazăr nr. 49, tel. 032/230060
Abonamentele se pot face la orice Oficiu Poştal din ţară. MONITORUL figurează în catalogul Presei interne la poziţia 1040. Difuzare: S.C. Nord-Est Distribution S.A.

BIBLIOTECA
CENTRALĂ UNIVERSITARĂ
"M. EMINESCU" IAȘI

JOI
30 iulie 1998
Nr. 177 (2154)
16 PAGINI
1500 LEI

Ziarul care stă de vorbă cu oamenii

Monitorul

MONITORUL
271.271
www.monitorul.ro

azi

Meteo: Vremea va continua să se răcească ușor și va fi puțin instabilă. Cerul va fi variabil pînă la noros. Pe spații relativ extinse, se vor semnala averse însoțite de descărcări electrice, mai ales după-amiaza. Temperatura aerului va avea valori minime cuprinse între 16° și 18° C, iar maxime - între 23° și 26° C. Ploile se apropie de Moldova, după ce au făcut ravagii în toată țara. **8A**

O statuie în Babilon: Napoleon a fost plantat la intersecția străzilor "Paris", "Haga" și "Londra" din București. **8A**

Învățămînt: Dacă vreți să știți cum arată noile planuri-cadru de învățămînt pentru clasele I-IX, citiți în pagina **4A**

Roșcatele în top: Vara aceasta se poartă roșcatele, ne anunță astăzi "Monitorul Financiar". Care sînt ultimele prețuri pentru vopsitul părului, aflați din pagina **6A**

Tupeu țigănesc: O femeie de 32 de ani, care circula cu tramvaiul marți seara, a fost somată de 6 țigani să le dea toți banii, iar cînd a refuzat, au luat-o la bătaie. **3A**

Șoc emoțional: O studentă căreia i-a murit iubitul, nu mai vrea să-și recunoască pruncul, născut după decesul bărbatului. **2A**

mîine

Monden: Puțini sînt cei care au prins vremurile bune ale Iașului din perioada interbelică, dar și mai puțini sînt cei care își amintesc de viața mondenă a acelor vremuri. O incursiune în lumea bună din urmă cu 60 de ani în "Monitorul monden" de mîine. Tot în acest număr veți afla palpitanta aventură a unui ieșean care a renunțat la profesiunea sa pentru a porni în altă direcție, de la zero, ajungînd în cele din urmă multimilionar. **4A**

Măturile spaniole ale prorectorului Badea au curățat Politehnica de zeci de milioane

citiți în pagina 2A

Ziaristul Anton Uncu a decedat

Anton Uncu, redactor-șef la cotidianul "Curentul", a decedat, alaltăieri seară, la Spitalul "Gh. Marinescu", în urma unei congestii cerebrale. Anton Uncu a fost internat vineri, cu diagnosticul congestie cerebrală, dar starea lui s-a înrăutățit sîmbătă, cînd a făcut semipareză. În următoarea zi, Anton Uncu a intrat în comă. Cel de-al treilea atac cerebral, survenit marți seară, i-a fost fatal, medicii nereușind să-l salveze. Trupul neînsuflețit al lui Anton Uncu a fost depus ieri, la ora 14, la Biserica "Sf. Silvestru" din Capitală.

CLUB
DE
BARTER

ALFA
INVEST
ROMANIA

A venit momentul să ieșiți din blocajul financiar. Să scăpați de stocuri. Să vă calmați furnizorii rămași neplătiți.
Să dormiți liniștiți noaptea.
Înscrieți-vă în "Clubul de Barter AIR"
tel. / fax 032 - 219.652

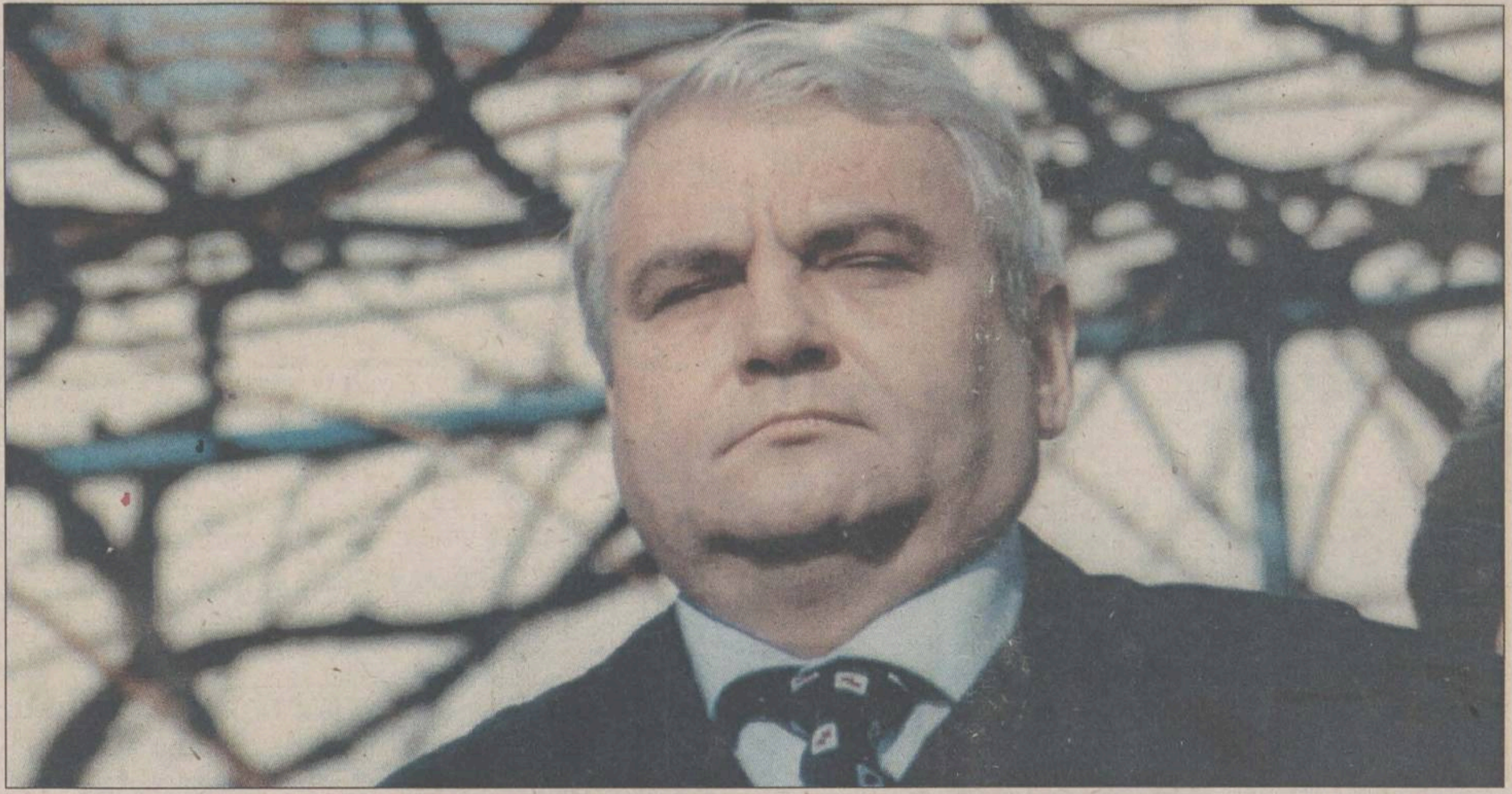

Florin Vitan tratează Poliția ca pe o slugă

■ *prefectul a susținut întotdeauna că nu i-a cerut comandantului Poliției altceva decît să respecte legea ■ mai jos, un episod în care Vitan i-a ordonat colonelului Toarbă să pună în libertate un recidivist, arestat pentru că furase patru bovine ■ fostul consilier al prefectului, Dorin Popa, confirmă autenticitatea acestui incident ■*

Toate relatările făcute în ultima vreme de "Monitorul" cu privire la conduita prefectului de Iași conduc la o singură concluzie: Florin Vitan se folosește de calitatea de reprezentant al Guvernului în teritoriu în scopuri care nu au nimic de-a face cu buna administrare a județului. Vitan susține, în fața Ministerului Educației, o firmă privată care încearcă să preia în administrare un restaurant al Universității, cere consilierului său personal să obțină foaia matricolă a unui ziarist, asmute organele de control financiar ale statului, fără nici o justificare, pe o firmă privată, cere socoteală șefului Poliției, întrebîndu-l "cum își permite" să facă cercetări asupra unui patron suspectat de înșelăciune, înainte ca acesta să fie măcar audiat de polițiști.

Prefectul intervine în favoarea unui recidivist din Belcești

Nu este prima dată cînd *prefectul Vitan* se amestecă în treburile Poliției. Colonelul Toarbă își amintește că la 21 mai 1997, un individ din comuna Belcești, ***Dumitru Marcu***, recidivist, a fost arestat printr-un mandat al Parchetului de pe lîngă Judecătoria Pașcani, fiind acuzat că a furat patru bovine. În mod surprinzător, la cîteva zile după arestarea lui Dumitru Marcu, prefectul Vitan l-a chemat "la ordin" pe șeful Poliției. *"Îmi amintesc că asta s-a întîmplat într-o zi de marți. În jurul orei 9:00, am fost chemat de domnul prefect pînă la el. În birou, unde se afla la acea oră fostul său consilier, Dorin Popa, prefectul mi-a cerut să-l pun în libertate pe Marcu. Eu i-am spus situația arestatului și că nu-l pot elibera, pentru că asta este treaba procurorului și i-am cerut să nu se amestece în treburile interne ale Poliției"*. Contactat telefonic, fostul consilier al prefectului, ***Dorin Popa***, a afirmat că își amintește scena relatată de colonelul Toarbă, care s-a petrecut în biroul fostului său șef. *"Vitan l-a întrebat pe Toarbă de ce a fost arestat Marcu, iar acesta i-a atras atenția să nu se amestece. Șeful Poliției i-a zis tot timpul prefectului să nu mai țipe la oamenii lui și să-i înjure. Toarbă a fost întotdeauna omul legii și s-a exprimat pentru veghere a legalității"*, ne-a declarat Dorin Popa.

"Nu sînt un simplu șofer, ci prefectul județului"

Tot la sfîrșitul anului trecut, ne-a spus Dorin Popa, prefectul Florin Vitan a fost oprit de o patrulă a Serviciului Poliției Rutiere. El spune că, din cîte a aflat, prefectul ar fi coborît furios din mașină și ar fi început să țipe la polițiști, atrăgîndu-le atenția că nu este un simplu șofer, ci prefectul județului. **(Mădălina LUCA, Gabriel GACHI)**

Continuare în pagina 5A

Fetiță accidentată mortal de propriul tată

■ *încercînd să parcheze camionul în curte, Aurel Buzamurgă a izbit-o cu spatele mașinii pe fiica sa, în vîrstă de 6 ani*

Un eveniment tragic s-a petrecut, ieri, în satul Slobozia din județul Iași. O fetiță în vîrstă de 6 ani a fost accidentată mortal de tatăl său, care încerca să-și parcheze autovehiculul în curtea locuinței. Cazul i-a îngrozit atît pe locuitorii comunei, cît și pe polițiștii care au venit la fața locului pentru cercetări. În ultimii ani nu s-a mai întîmplat ca un copil să moară accidentat de unul dintre părinți. Ieri-dimineață, ***Aurel Buzamurgă*** (45 ani), conducător auto la Asociația agricolă "Agrifer" din Deleni, a venit acasă la volanul autocamionului cu număr de înmatriculare IS 02 HKL. Bărbatul a deschis larg poarta, încercînd să parcheze camionul în curtea casei. Pentru a parca, Aurel Buzamurgă a manevrat mașina cu spatele fără a observa că fetița lui, ***Anisia Sînziana***, se juca în curtea locuinței. Văzînd că mașina se apropie de ea, copila a încercat să se ridice și să fugă de acolo. Văzînd că pericolul este tot mai aproape, Anisia s-a prins cu mîinile de partea din spate a camionului, încercînd, printr-un ultim gest reflex, să-l îndepărteze de ea. În cîteva clipe, fetița a fost izbită la pămînt, iar roțile mașinii conduse de tatăl său au trecut peste corpul micuței. Imediat, Anisia Buzamurgă a decedat. Serviciul Poliției Rutiere Iași a desemnat o echipă de ofițeri care să stabilească împrejurările exacte în care s-a comis accidentul. Aurel Buzamurgă poate fi acuzat de ucidere din culpă și poate primi o pedeapsă maximă de 7 ani închisoare. **(Mădălina LUCA)**

Radu Vasile cere răgaz pentru reformă

Premierul *Radu Vasile* a făcut, ieri, un apel la clasa politică și la societatea civilă pentru a acorda răgazul ***"de a pune la loc ceea ce nu s-a făcut pînă acum"***. Primul ministru a declarat că actualul guvern este singura soluție pentru România, iar actuala coaliție majoritară va funcționa pînă în anul 2000. El a arătat că nu pot fi acceptate manevrele unor forțe, care reprezintă reacții "perverse" împotriva reformei. Radu Vasile a criticat atitudinea unor lideri sindicali și a ***"unor elemente care fac parte din opoziția de extremă"***. Premierul a mai criticat și Garda Financiară: ***"Eficiența acestei instituții este nulă în condițiile în care economia subterană a fost de 30% în 1997"***, a spus el. **(Amănunte în pagina 8A)**

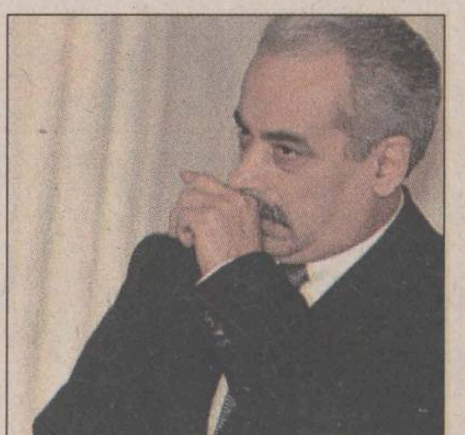

Vlasov amenință că-i va destitui pe procurorii Morariu și Șuhan

■ *Mihail M. Vlasov, în stilu-i caracteristic, s-a plîns la București în legătură cu gravele "abuzuri" ale anchetatorilor ieșeni*

"Într-o discuție telefonică pe care am avut-o ieri cu avocatul Vlasov, președintele onorific al Camerei de Comerț, acesta mi-a spus la un moment dat că își va folosi toate relațiile pe care le are pentru a mă destitui, atît pe mine cît și pe prim-procurorul Gheorghe Șuhan", ne-a declarat procurorul *Pavel Morariu*, de la Parchetul de pe lîngă Tribunal. Amenințarea avocatului Vlasov vine la cîteva zile după ce procurorul Pavel Morariu, împreună cu doi ofițeri de Poliție și trei comisari de la Garda Financiară au demarat o anchetă la Camera de Comerț. Anchetatorii au plecat de la o reclamație în care se arată că membrii conducerii Camerei au folosit importante sume de bani în interes personal. Ieri, avocatul Vlasov a refuzat să pună la dispoziția organelor de control actele contabile ale Camerei de Comerț, invitînd procurorii să se plîngă unde doresc ei. ***"Dacă Vlasov este atît de cinstit pe cît vrea să pară, de ce tot timpul încearcă să blocheze Justiția ? De fiecare dată cînd a fost vorba de mulți bani în joc, a depus nenumărate memorii la Președinție, la Parchetul General, la Parchetul de pe lîngă Curtea de Apel Iași și la alte instituții centrale, invocînd niște așa-zise abuzuri"***, ne-a mai declarat procurorul Pavel Morariu. **(Adrian ONCIU)**

A APĂRUT
Monitorul TV
UN CONCURS CU ȘANSĂ DUBLĂ
Participi o dată, cîștigi de două ori!
Premiul lunii IULIE
1 televizor color DAEWOO
Premiul săptămînii 1 - 7 august
1 Filtru de Cafea SOLAC

Chiriile cresc de 760 ori

■ *noile "chirii la stat" vor crește, potrivit unui proiect de lege întocmit de MLPAT, de la 2,50 lei/mp la minim 1900 lei/mp ■ se va lua în calcul gradul de dotare cu utilități ■*

Ministrul Lucrărilor Publice și Amenajării Teritoriului, *Nicolae Noica*, a anunțat ieri că a finalizat un proiect de lege care prevede o creștere substanțială a chiriilor către stat. S-au luat în calcul suprafața utilă și locuibilă, gradul de dotare a locuinței, structura acesteia, precum și de zona de amplasare. S-a pornit de la un preț derizoriu, de numai 2,50 lei/mp, care a fost reactualizat în conformitate cu salariul mediu net pe economie din aprilie 1998.

Dacă proiectul de lege va fi adoptat, de la cîteva sute de lei pe lună, o familie de două persoane care locuiește într-un apartament de două camere cu încălzire centrală și baie, în zona B a unui municipiu - deci nu într-o zonă centrală, dar nici la periferie - chiria lunară va ajunge la 350.000 lei lunar.

Există, în proiectul de lege întocmit de MLPAT, și unele prevederi care se referă la protecția chiriașilor cu venituri nete pe familie situate sub venitul mediu net pe economie. Pentru aceștia, chiria nu va depăși 25% din venitul familial, în cazul locuințelor proprietate particulară închiriate de către stat, respectiv 35% în cazul locuințelor închiriate de către persoane fizice. **Citiți alte amănunte în pagina 6A**

Trei din trei!

■ *echipele românești s-au calificat în turul următor al Cupelor Europene la fotbal*

Ieri a avut loc manșa a doua a turului I preliminar al Ligii Campionilor și Cupei UEFA la fotbal. La Baku, ***FC Argeș Pitești*** s-a impus cu ***2-0*** în fața echipei locale Dinamo, prin golurile realizate de ***Mutu*** și ***Jilăveanu***. Cum în prima manșă argeșenii au cîștigat cu 5-1, ei s-au calificat în faza a doua preliminară.

O surpriză neplăcută pentru fotbalul românesc a fost înregistrată la Tallin, unde campioana noastră, ***Steaua***, a fost învinsă de modesta echipă estoniană Flora, cu ***1-3 (0-1)***. Golurile au fost înscrise de ***Smirnov, Zelinski*** și ***Oper***, respectiv, ***Dănciulescu***. Steaua s-a calificat în turul II preliminar (în care va juca o dublă manșă cu Panathinaikos Atena) datorită scorului de 4-1 din Ghencea, dar umilința înfrîngerii în fața modeștilor estonieni rămîne!

Aseară, la Skoplje, ***Oțelul*** a terminat la egalitate, ***1-1***, cu Sloga Jugomagnat, în Cupa UEFA, scorul în partida tur fiind de 3-0 pentru gălățeni. Golurile au fost marcate de ***Stankovski*** (42), pentru gazde, respectiv, ***Mihalache*** **(foto)** pentru Oțelul. Astfel, toate echipele românești au reușit să treacă primul tur preliminar din cele două competiții europene.

O echipă lucrează pentru ca TU să știi totul
Puls Nord Est!
Puterea informației!
ÎN fiecare zi
la 17 și 21.30
Radio Nord Est

ORAȘUL PE O COLOANĂ

RAT Iași fluieră a pagubă

Indivizi încă necunoscuți au furat materiale folosite de Regia Autonomă de Termoficare (RAT) la două lucrări din zonele Lunca Cetățuii și Grădinari care valorează aproximativ 1 miliard de lei. Directorul RAT, *Arcadie Dubeț*, a cerut Poliției Municipiului Iași să intervină pentru a stopa astfel de abuzuri, mai ales în acest moment, cînd regia se află într-o situație economico-financiară gravă. Arcadie Dubeț ne-a declarat: *"RA Termoficare, constituită pentru asigurarea încălzirii locuințelor populației și a preparării apei calde de consum, întîmpină deosebite probleme în menținerea integrității instalațiilor de distribuție din cauza unor răufăcători. Înregistrăm mari pagube la lucrările de reparații făcute în această vară prin înlocuirea racordurilor de alimentare cu apă fierbinte a punctelor termice din zonele Grădinari și Lunca Cetățuii, lucrări care au necesitat fonduri de aproape 1 miliard de lei și care au fost deteriorate de răufăcători prin desprinderea protecției de pe conductele preizolate cu folie de aluminiu și țeavă de polietilenă".* Arcadie Dubeț a arătat că, în prezent, regia face eforturi deosebite pentru obținerea fondurilor necesare reparațiilor pentru asigurarea confortului necesar în apartamente. **(Liviu MĂGURIANU)**

La Iași, ApR și PSDR au bătut palma fără voie de la centru

După numai șase zile de la semnarea unui protocol de colaborare locală între filialele Partidului Alianței pentru România și Partidului Social Democrat, liderii ieșeni ai acestor două formațiuni, ***Gabriel Popescu*** și ***Ioan Străchinaru,*** au ținut prima conferință de presă comună pentru a marca însemnătatea documentului semnat. Cei doi însă n-au reușit să clarifice dacă, la centru, acest protocol are sau nu girul președinților de partid. În urmă cu o săptămînă, la Alba Iulia, șase dintre liderii PSDR, printre care și fostul deputat ieșean Ioan Străchinaru, au semnat un document care fixează condițiile în care partidul va elabora viitoarele alianțe. Întrunirea de acolo, la care au participat majoritatea adepților fuziunii cu ApR, s-a ținut exact în timpul în care președintele ***Sergiu Cunescu*** lipsea din țară, acesta fiind adeptul unei apropieri simultate atît față de Partidul Democrat, cît și de ApR. La întoarcere, Cunescu s-a arătat surprins de documentul semnat de cei șase. Întrebat ce părere are despre o declarație a lui Cunescu, în care acesta spunea că *"[illegible] fuziune cu ApR este periculoasă"*, [illegible], Străchinaru s-a mulțumit să răspundă doar printr-un atac la adresa filialei ieșene a Partidului Democrat, care, la negocierile anterioare alegerilor din 1996, l-a scos de pe pozițiile eligibile ale USD Iași. **(Claudiu RAUS)**

Procurorii au dezlegat misterul grănicerului găsit în rîul Jijia

Ancheta procurorilor militari ieșeni a elucidat ieri cauzele morții sergentului angajat ***Grigore Miron,*** militar aparținînd unității de grăniceri UM 0347 Iași. După cum am mai precizat, grănicerul a fost găsit, în ziua de 21 iulie 1998, înecat în apele rîului Jijia. El era complet echipat, avea aproape 800.000 lei în buzunar și ținea strîns în mînă baioneta. Deoarece primele declarații ale martorilor au lansat ipoteza că moartea grănicerului ar fi survenit în împrejurări suspecte, a fost declanșată o anchetă amănunțită. În urma cercetărilor, procurorii au apreciat că moartea sergentului a fost accidentală, militarul fiind beat criță atunci cînd căzuse în apă. Potrivit analizelor, acesta avea în momentul morții o îmbibație alcoolică de 2,25 la mie. Anchetatorii au mai stabilit că grănicerul nu băuse pînă la intrarea în post. Potrivit declarațiilor unor martori oculari, sergentul a fost văzut, ulterior preluării serviciului, consumînd băuturi alcoolice la mai multe cîrciumi din sat, pînă spre seară el ajungînd într-o stare avansată de ebrietate. **(D. STÎNGU)**

Măturile spaniole ale prorectorului Badea au curățat Universitatea Tehnică de zeci de milioane

■ *echipa financiară condusă de prorector a dat o lovitură "magistrală" la un import de mături, găleți și cîrpe din Spania* ■ *aceste "minuni ale tehnicii" au costat peste 80 milioane lei, la actualul curs de schimb valutar* ■ *cu puțin timp mai înainte se cheltuiseră, la echivalentul de azi, peste 200 milioane în afacerile păguboase cu sticlă și becuri* ■

În afacerile cu sticlă și becuri, echipa de specialiști în Finanțe, condusă de prorectorul administrativ cu probleme economico-financiare al Universității Tehnice "Gh. Asachi" Iași (UTI), prof.dr ing. Nicolae Badea, grăbită să cheltuie banii statului și ai studenților, a plătit nejustificat zeci de milioane pe servicii și produse inutile. Dacă în cele două cazuri, prezentate pe larg în numerele anterioare, banii au ajuns la o firmă care a "jonglat" într-un mod grosier universitatea, punînd-o la plata unui TVA camuflat în prețul de vînzare, într-o ultimă afacere, care a încheiat anul 1996, prorectorul Badea a virat prin semnătură, aproape 30 de milioane lei - echivalentul de azi a peste 80 de milioane - în contul unei firme care nu a respectat condițiile legale de a deveni partener de afaceri cu UTI.

Pentru a respecta normele legale, la achiziționarea unor anumite produse, conducerea administrativă organizează un concurs de oferte la care trebuia să participe cel puțin trei firme. În urma studierii fiecărei propuneri de afaceri, se acceptă cea mai economicoasă și mai profitabilă ofertă. Cîștigătoarea va primi banii universității. În cazul afacerii cu "măturile spaniole", ce va fi prezentată în continuare, firma care a fost aleasă ca furnizoare de materiale de curățenie nu a participat la concursul de oferte. Mai mult, măturile spaniole și celelalte produse au început să sosească la trei săptămîni după ce au fost cumpărate. Cei care trebuiau să "îngroape" marfa sosită erau administratorii de cămine, care s-au plîns de nenumărate ori că, deși erau "ochioase", produsele venite nu erau la fel de bune ca cele tradiționale, românești.

Notările făcute de Badea pe oferta unei firme au apărut în oferta alteia

În cursul lunii decembrie 1996, s-a organizat un concurs de oferte pentru achiziționarea unor materiale ce trebuiau să servească la întreținerea și curățenia campusului universitar. Ofertele au venit din partea firmelor: ***SC "Super Copou" SRL, SC "Central" SRL*** și ***SC "Bucur La Dorobanțu" SNC.*** Nici una din oferte nu a fost acceptată de prorectorul Badea, care a considerat că prețurile sînt prea mari pentru bugetul universității. Nemulțumit de prețurile solicitate, el a încercat să negocieze cu reprezentantul SC "Bucur La Dorobanțu". Prorectorul a propus 10 modificări în dreptul a 10 produse prezentate de această firmă. În partea stîngă a ofertei, Badea a trecut cantitățile, iar în partea dreaptă, prețurile pe care le-ar fi dorit pentru universitate.

Pe 23 decembrie 1996 a fost emisă factura nr. 385.194, prin care prorectorul a aprobat plata celor 29.783.200 lei unei a patra firme, neparticipantă la concurs, și anume, ***SC "Râpanu Vasiliu-Marcex" SNC.*** Prin acceptarea acestei oferte a fost încălcată legea deoarece universitatea ar fi trebuit să organizeze un nou concurs. Interesant este că produsele cumpărate și prețurile erau exact cele de pe însemnările prorectorului Badea, făcute pe marginea ofertei SC "Bucur La Dorobanțu" SNC.

Existînd oarece suspiciuni privind modul cum au fost încheiate actele, biroul de control financiar al UTI a declanșat în cursul lunii februarie o anchetă de verificare a afacerii. Cu această ocazie, la universitate a apărut pe 14 februarie 1997 refuzul Firmei "Bucur La Dorobanțu" de a vinde produsele la prețurile cerute de Badea, în decembrie. Surprinzător, în aceeași zi, adică tot pe 14 februarie 1997, a sosit și oferta Firmei "Râpanu Vasiliu-Marcex", care nu participase la concursul de oferte organizat cu aproape două luni în urmă. Nici un act nu a trecut pe la Registratură, neputînd fi verificate astfel datele reale în care firmele și-au retras sau oferit serviciile.

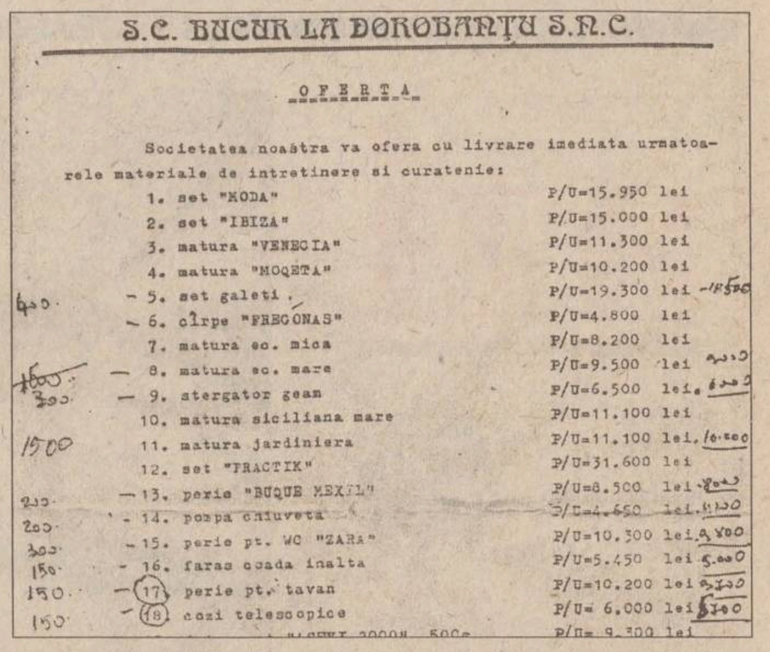

S.C. BUCUR LA DOROBANȚU S.N.C.

O F E R T A

Societatea noastra va ofera cu livrare imediata urmatoarele materiale de intretinere si curatenie:

	1. set "MODA"	P/U=15.950 lei	
	2. set "IBIZA"	P/U=15.000 lei	
	3. matura "VENECIA"	P/U=11.300 lei	
	4. matura "MOQETA"	P/U=10.200 lei	
400	5. set galeti	P/U=19.300 lei	18500
	6. cîrpe "FREGONAS"	P/U=4.800 lei	
	7. matura ec. mica	P/U=8.200 lei	
~~1600~~	8. matura ec. mare	P/U=9.500 lei	[illegible]
300	9. stergator geam	P/U=6.500 lei	6000
	10. matura siciliana mare	P/U=11.100 lei	
1500	11. matura jardiniera	P/U=11.100 lei	10.000
	12. set "PRACTIK"	P/U=31.600 lei	
200	13. perie "BUQUE MEXIL"	P/U=8.500 lei	8000
200	14. pompa chiuveta	P/U=4.650 lei	4100
300	15. perie pt. WC "ZARA"	P/U=10.300 lei	9.800
150	16. faras coada inalta	P/U=5.450 lei	5.000
150	17. perie pt. tavan	P/U=10.200 lei	9300
150	18. cozi telescopice	P/U= 6.000 lei	5700
	[illegible]	P/U= 9.300 lei	

Pe oferta firmei SC "Bucur La Dorobanțu", prorectorul Badea a trecut în partea dreaptă prețul la care ar vrea Universitatea să cumpere materialele iar în stînga apar cantitățile. Interesant este că oferta firmei SC "Râpanu Vasiliu-Marcex", care nu a participat la concurs, coincide perfect cu însemnările prorectorului.

Importul din Spania a fost motivat cu interzicerea măturilor neaoșe de către Poliția Sanitară

Produsele care au poposit în magaziile administratorilor au venit tocmai din Spania. În felul acesta, conducerea administrativă a UTI a demonstrat o grijă deosebită pentru munca femeilor de serviciu din campus. Motivînd la acea vreme că Poliția Sanitară, în urma unui control în căminele din Campusul "Tudor Vladimirescu", a interzis folosirea măturilor de sorg (cele tradiționale), directorul ***Petru Condrea*** a organizat concursul de oferte din decembrie pentru achiziționarea unor mături mai de soi. Astfel, fostul său coleg de serviciu, ***Râpanu Gabriel,*** șeful de la "Marcex", a umplut magaziile căminelor cu materiale de curățenie din Spania, în valoare totală de 30 milioane lei. *"Măturile erau prea moi pentru a strînge gunoiul din cămine sau din jur. Erau prea rare și lăsau praf în urma lor. Erau frumoase, dar erau utile pentru apartamente. Bureții pentru geam s-au consumat primii. Nu au rezistat la mai mult de două spălări. Periile pentru WC stau prin magazie pentru că, dacă le lăsam la baie, le furau studenții. Dacă le foloseam, nu le mai puteam aduce murdare în magazie",* ne-au "lăudat" materialele de curățenie administratorii din cămine. În ceea ce privește munca femeilor de serviciu, acestea aveau "mare nevoie" la spălatul geamurilor de ștergătoare spaniole a 6.000 lei bucata. Ca să nu se întindă prea mult, ele au primit și cîte o coadă telescopică, la 5.700 lei/buc. Intrînd în Occident prin "calitatea" materialelor de curățenie, femeile s-au simțit mai mult decît onorate să spele WC-urile cu perie "Zara", de 9.800 lei bucata. Măturile de tip jardinieră, probabil că se mișcau singure, atîta vreme cît s-a plătit 10.000 de lei bucata, la prețurile din '96 (aproape 26.000 lei la actualul curs de schimb valutar). Gălețile de 18.500 lei bucata au reprezentat vîrful afacerii, stînd ascunse prin unele cămine, de teama de a nu fi stricate. În rest, femeile de serviciu nu mai aveau de ce să se plîngă. Cînd au cerut cizme de cauciuc cu mărimea pînă în 40, ele au primit doar numere de 42 sau 43. Detergentul pe care îl folosesc de doi ani de zile, numit "jif", înnegrește apa, nu face spumă, și, "mai mult, șiclește decît curăță" s-au plîns femeile de serviciu din complex. Ca un epilog la această afacere, produsele cumpărate în urmă cu aproape doi ani au fost atît de bune, încît, în aprilie a.c., personalul din complex a fost dotat cu tradiționalele mături din sorg la doar 6.700 lei bucata. **(Adriana PLECAN)**

Prorectorul Nicolae Badea nu este pe lista imputațiilor Controlului Financiar Intern, ci doar subalternii săi

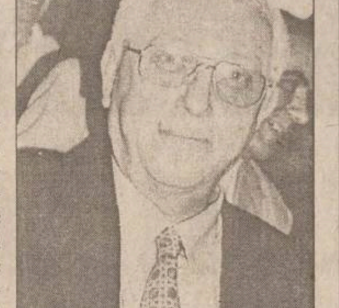

Prorectorul UTI
Nicolae Badea

Verificarea de către organele de control financiar a modului în care Universitatea Tehnică "Gh. Asachi" a cumpărat, cu semnătura prorectorului administrativ Nicolae Badea în calitate de coordonator de credite, sticlă și becuri de la SC "SNG Chemicals" a făcut primele două victime. Deși milioanele universității s-au vărsat cu larghețe în contul firmei "SNG Chemicals" și cu concursul prorectorului Badea, la plată nu au fost puși decît fostul șef al serviciului financiar ***Petru Feraru*** și fostul șef al serviciului de aprovizionare, ***Constantin Nechita.*** Prejudiciul adus universității prin achiziționarea sticlei și a becurilor a fost calculat și stabilit a fi 17.452.772 lei, la valoarea din 1996, sumă ce reprezintă TVA-ul încasat nejustificat de firma "Chemicals" și transportul sticlei pe o distanță totală de 1.400 km. La această sumă se va adăuga și dobînda de refinanțare pe doi ani, suma ajungînd la 34 de milioane. Ec. ***Virgil Bocman,*** șeful CFI, ne-a explicat că deși pagubele se ridică la sume mult mai mari, normativele în vigoare nu permit decît imputarea a cel mult dublului sumei prejudiciate în 1996. Despre marfa pierdută, furată sau distrusă, CFI nu se poate lega, imputarea acesteia fiind de competența organismelor de control financiar ale statului care însă nu par interesate de această problemă. În legătură cu gradul de responsabilitate a prorectorului Nicolae Badea, fără a cărui semnătură banii nu ar fi fost risipiți, Virgil Bocman ne-a declarat că acesta poate fi stabilit tot de alte organisme de control. În acest fel prorectorul Badea, în a cărui "ogradă" s-au prăpădit milioanele universității, se spală pe mîini cu apa sîmbetei pe care s-au dus banii statului și ai studenților politehniști.

Enigmatic monument din piatră apărut peste noapte în holul corpului B al Universității "Al.I.Cuza"

■ *ea este remarcabilă, deoarece mulți se întreabă ce reprezintă*

Ciudata sculptură a fost realizată de un absolvent al Facultății de Arte Plastice

Studenții și profesorii care s-au perindat în aceste zile toride pe holurile corpului B al Universității "Al. I. Cuza" au rămas "stane de piatră" în fața unui monument artistic de proporții considerabile. Încă de la intrarea în clădirea unde se află sediile facultăților de Științe Economice, Biologie și Geografie, privirile trecătorilor rămîn atintite spre o misterioasă operă de artă. Această ciudățenie ocupă, de cîteva zile, spațiul larg din fața scărilor de acces spre sălile de curs și cabinetele profesorilor. Monumentul, realizat din piatră nefinisată, nu se potrivește deloc cu ambianța clădirii. Ce simboluri se ascund în spatele lucrării este imposibil de ghicit, cu atît mai mult cu cît nu există vreo legendă în care să se specifice titlul operei și autorul. Întrebați dacă știu cum a fost achiziționat monumentul de către instituție, universitarii ne-au răspuns în unanimitate că ar dori și ei să afle. Enigma a fost, în sfîrșit, elucidată de către paznicul clădirii: *"Monumentul a fost adus ieri, de domnul decan de la Biologie". "Autorul operei este Bogdan Petrov, absolvent al facultății noastre. El a urmat apoi Facultatea de Arte Plastice, iar monumentul reprezintă lucrarea sa de licență. Întrucît pentru realizarea operei și achiziționarea materialului a avut nevoie de o sponsorizare, iar facultatea noastră l-a sprijinit în acest scop, Bogdan Petrov a dorit să-și expună opera în universitate, drept mulțumire"*, a afirmat ***prof.dr. Constantin Toma,*** decan al Facultății de Biologie. **(Emilia CHISCOP)**

Un nou-născut este refuzat de mama care i-a dat viață

■ *tînăra studentă a suferit un șoc emoțional aflînd despre moartea tatălui copilului* ■ *acesta era plecat în America, să strîngă bani pentru casa pe care visau să și-o cumpere* ■

O tragedie cum se întîlnește doar în filme a dus la despărțirea unei mame de fiul ei nou-născut. ***Mariana S.*** este studentă la Universitatea Agronomică din Iași, în anul II. După ce a născut, recent, un copilaș frumos și sănătos, refuză să-l accepte, ca mamă. La acest paradox a dus viața plină de evenimente dramatice pe care a trăit-o tînăra femeie în ultimele luni și care au adus-o într-o stare emoțională critică. În urmă cu cîțiva ani, fata a găsit într-un băiat dragostea vieții ei, iar viața începea să capete tente roz. Deoarece tinerii nu aveau bani să cumpere nici măcar o garsonieră sau să facă o nuntă cum scrie la carte, prietenul Marianei a hotărît să-și caute norocul prin străinătate. El a plecat în SUA, unde a găsit ceva de lucru, pe căi mai puțin ortodoxe. Important era să vină acasă cu bani. Mariana a rămas acasă să învețe și să aducă pe lume primul lor copil. În urmă cu două luni, din America, fata a primit tragica veste despre moartea iubitului ei. Mariana nu a putut afla amănunte, dar i s-a adus la cunoștință că tînărul suferise un accident în luna februarie, accident în urma căruia își pierduse viața. Dintr-o dată, întregul univers s-a prăbușit pentru Mariana. Într-o criză de disperare, tînăra a încercat să curme ambele vieți: a ei și a pruncului nenăscut. Soarta a vrut însă altfel. Tentativa de sinucidere a dat greș, dar șocul a rămas. În urmă cu două săptămîni, tînăra femeie a adus pe lume un băiețel sănătos, pe care l-a botezat Iulian. Mariana însă, fiind încă în stare de șoc, nu vrea să-l ia acasă și să-l crească așa cum se cuvine. Situația este cu atît mai gravă cu cît nici părinții fetei nu vor să ia acasă bebelușul. Aceștia nu au fost niciodată de acord cu deciziile fiicei. Pînă cînd mama va fi din nou pe picioarele ei și se va restabili emoțional, micuțul va fi internat într-un leagăn de copii. **(Dana PAVEL)**

FITINGURI
(racorduri pentru țevi)
negre, zincate, ș.a.
la cele mai mici prețuri !

Iași, str. Sărăriei 155,
tel./fax: 032-210685
luni-vineri: 8.00-17.00;
sîmbătă: 9.00-12.00

Str. Sărăriei
155
Str. 1907
Str. Lascăr Catargi

S.C. TIMARK S.R.L.

ORCHESTRA PROFESIONISTĂ "COMĂNIȚĂ MAXIM"

SEARĂ DE ROMANȚE, TANGOURI CELEBRE ȘI CAFÉ CONCERT

SPECTACOL ORGANIZAT ÎN COLABORARE CU RADIO TELEVIZIUNEA ROMÂNĂ

în fiecare joi, orele 20⁰⁰
Restaurantul Hotelului "UNIREA"

INSTITUTUL EUROPEAN

Colecția CIVITAS

Friedrich A. Hayek
Constituția Libertății
Traducere de Lucian Dumitru-Dîrdală
Prefață de Paul E. Michelson
Postfață de Vasile Boari

Din cuprins:
- Virtuțile creatoare ale unei civilizații libere
- Salariați și independenți
- Originile statului de drept
- Sindicatele și forța de muncă
- Locuințe și urbanism

ISBN 973-586-135-6
584 pag

17, Cronicar Mustea Street, Iași, 6600; P.O.BOX: 161
tel.233800; fax 230197; e.mail: rtvnova@mail.cccis.ro
http: //www.nordest.ro/home.htm

SC COMTEX SA IAȘI

vă oferă prin magazinul său "Încălțăminte" din str. Cuza Vodă:

- **pantofi** și **sandale** din piele pentru ocazie dar și pentru toată ziua, produse ale celor mai renumite firme: Guban, Clasicor, Clujana, Banatim.
- **costume, pantaloni, bluze, fuste, compleuri** din țesături ușoare, cu o croială modernă
- **accesorii** pentru ținuta dvs.: poșete, borsete, cordoane, eșarfe, batice, cravate, pălării

Vizitînd magazinul "Încălțăminte" din str. Cuza Vodă al SC COMTEX SA Iași, vă puteți completa garderoba cu produse de calitate, la prețuri accesibile pe care le puteți achita și în 12-36 rate lunare.

CORPO SAN
societate specializată
în servicii medicale mobile

- oferă consultații medicale (adulți și copii) la domiciliul pacientului, cu deplasare la pacient în regim de maximă urgență
- nou asigură ELECTROCARDIOGRAME la domiciliul bolnavului cu aparatură medicală performantă
- oferă tratamente de urgență la domiciliul pacientului
- asigură transportul și internarea pacientului în cazuri de necesitate
- oferă tratamente injectabile, intravenoase și intramusculare, la domiciliul pacientului
- asigură eliberarea de rețete în regim compensat, precum și eliberarea altor acte medicale
- nou echipajul medical poate fi apelat direct la telefonul mobil 092.376.370

Programări
pentru consultații
și electrocardiograme
NON STOP
la
telefon 113.130
telefon mobil 092.376.370

Sănătatea este bunul nostru cel mai de preț!

SOCIETATEA ROMANA DE RADIODIFUZIUNE
1053 KHZ
RADIO IASI
PE 1053 KHZ
Radio Iași
prieten statornic

RTV EUROPA NOVA IAȘI
TV EUROPA NOVA
canal 54

joi, 30 iulie, ora 22:00

Aici Europa Nova

Un shakespearolog excentric

Invitați:
Rodica Albu și Louis Marder (SUA)

Realizator: Irina Stratulat

Regionala C.F. Iași

organizează licitație publică pentru închirieri de spații și terenuri în vederea desfășurării de activități comerciale, productive și publicitare în Stațiile C.F. **IAȘI, BÎRNOVA, CIUREA, BELCEȘTI, SIRCA, TG. FRUMOS PAȘCANI, HÎRLĂU, LESPEZI**

Licitația va fi deschisă cu strigare.

Garanția de participare la licitație este de 10% din prețul de pornire al licitației și se va depune la casa Diviziei Patrimoniu cu cel puțin 10 zile înainte de ținerea licitației.

Licitația va avea loc în data de **25.08.1998** în Stația C.F. Iași.

Documentația licitației se poate procura de la Divizia Patrimoniu, Regionala C.F. Iași, începînd cu data de 03.08.1998.

Informații suplimentare la telefon: 032/215600 interior 3424.

ORAȘUL PE O COLOANĂ

Cadoul lui Antonesei, de Sf. Paraschiva

Liviu Antonesei, președintele Consiliului Județean, a promis, ieri, ieșenilor că vor primi un cadou la Sărbătorile Iașului: linia 1 a Stației de Epurare a municipiului. ***"Mai în glumă, mai în serios, promitem și noi cum se promitea înainte ceva de 23 august sau de 1 mai"***, a spus președintele Consiliului Județean.

În acest an, din bugetul Consiliului Județean s-au alocat 50 miliarde lei pentru investitiile efectuate de RAJAC. Aceste fonduri vor reveni în totalitate continuării lucrărilor de investiții la Statia de Epurare a municipiului. Valoarea totală a investitiei este de 20 milioane de mărci germane (aproximativ 400 miliarde lei). În 1994, RAJAC a semnat un contract de 20 milioane DM cu firma Mannesman, pentru modernizarea Stației de Epurare. Creditul, acordat de o bancă germană, a fost garantat de Guvern. Lucrările de constructie au demarat în 1995, iar termenul final de punere în funcțiune a liniei 1 stipulat în contract era luna septembrie a anului trecut. Această întîrziere s-a produs ca urmare a lipsei fondurilor alocate de la bugetul central. **(F.DUMITRAȘCU)**

Un tînăr absolvent la Aeronautică vrea să conducă Aeroportul Iași

Prima rundă a concursului pentru ocuparea postului de manager al Aeroportului ieșean a avut loc ieri, la sediul Consiliului Județean. Cei patru candidați înscriși la concurs au susținut proba de Limba engleză, iar peste două săptămîni vor prezenta comisiei de examinare un plan managerial privind modernizarea Aeroportului. Postul de manager al Aeroportului a rămas vacant în urma demisiei de acum două luni a comandantului acestuia, ***Alexandru Deac.*** Acesta a refuzat să ofere explicații asupra deciziei sale, motivînd doar că a demisionat din motive personale. Surse din cadrul CJ au sustinut că unul din motivele demisiei sale ar putea fi neîntelegerile cu șefii Consiliului Județean privind planul de modernizare a Aeroportului.

Printre candidații înscriși la concurs figurează directorul interimar al Aeroportului, ***Florian Gheorghică,*** fost adjunct al comandantului Alexandru Deac. Adversarii săi sînt ***Alexandru Anghel,*** absolvent al ultimei promoții a Facultății de Aeronautică, ***Daniel Peltea,*** director al SC "Activ International", și ***Mihai Laurențiu,*** ofițer în Aviația Civilă. **(F.DUMITRAȘCU)**

261 de concediați la RATC

■ *ieri au fost afișate la intrarea în regie listele cu cei disponibilizați, acestea intrînd în vigoare de la 1 august* ■ *sindicaliștii speră că acesta este ultimul val al concedierilor de la RATC* ■

Sindicaliștii de la RATC au acceptat, în cele din urmă, concedierile

Conducerea Regiei Autonome de Transport în Comun (RATC) Iasi a afișat ieri "lista neagră" a disponibilizaților la intrarea în clădirea regiei. În comunicatul prezentat salariaților RATC, cele 261 de disponibilizări sînt prezentate ca o măsură ***"determinată de situația economico-financiară datorată reducerii subvențiilor cuvenite".*** Concedierea angajatilor RATC va intra în vigoare după 1 august. Zeci de salariați ai RATC, adunați în jurul listei ca niște elevi care vor să vadă dacă au picat sau nu la bacalaureat, urmăreau cu sufletul la gură rînd cu rînd, în speranța că nu-și vor regăsi numele pe singura listă afisată: cea a picatilor, adică a viitorilor șomeri. Cei care se regăseau pe listă argumentau în gura mare că sînt mulți alți colegi care nu-și fac treaba, și totuși au rămas pe posturile lor, iar cei care și-au cîstigat pîinea cinstit și prin muncă sînt dați afară. ***"Din ce motiv am fost pus eu pe lista asta, nu înteleg. Totul este o harababură din care nu au de suferit decît cei care și-au văzut de treabă",*** spunea unul dintre cei care citeau listele cu viitorii șomeri, fără să fie băgat în seamă de nimeni.

Vasile Sandu, liderul Sindicatului Liber din RATC, ne-a declarat că ***"în prezent, sindicatele au înteles necesitatea acestei măsuri și trebuie să vedem cine poate beneficia de Ordonanța 9 privind unele măsuri de protecție socială. Nici nu vreau să mă gîndesc că ar fi posibile alte disponibilizări".*** Însă, într-un comunicat prezentat presei la începutul acestei săptămîni, sindicaliștii vedeau în aceste disponibilizări primul pas în declinul regiei.

Situatia sumbră în care se găseste RATC ar pleca, în viziunea lor, de la aceste disponibilizări care ***"nu constituie o soluție de redresare întrucît dacă nu se vor aloca sumele datorate regiei de către bugetul local și cel de stat, se va ajunge în situația de a se face noi disponibilizări, ceea ce va duce la scăderea capacității de transport sub minimul necesar impus de cererea cetățenilor, consecința fiind distrugerea mijloacelor de transport din cauza aglomerării, în paralel cu reducerea drastică a încasărilor (imposibilitatea efectuării în mod eficient a controlului legitimațiilor de călătorie), generînd astfel un cerc vicios".***

Viceprimarul ***Ștefan Ungureanu,*** membru în Consiliul de Administratie al RATC, ne-a declarat: ***"Sindicaliștii sînt foarte rigizi la schimbare. Ei trebuie să înteleagă faptul că sîntem într-o economie de piață bazată pe concurență".*** **(Liviu MĂGURIANU)**

Rocade la vîrf între ofițerii Poliției ieșene

■ *cpt. Ion Josanu a trecut la cîrma Biroului Poliției Criminale* ■ *în locul lui, la comanda Secției IV a fost numit mr. Ion Căuneac* ■

Locul vacant lăsat după demisia cpt. ***Dumitru Cojocaru*** din funcția de șef al Biroului Politiei Criminale (BPC) a fost ocupat ieri de un alt ofiter. Politistul care va coordona, începînd de astăzi, întreaga activitate criminalistică din cadrul Poliției Municipiului Iasi este ***cpt. Ion Josanu.*** Acesta a îndeplinit, pînă acum, funcția de șef al Sectiei IV Politie, din Tătărași. Demisia cpt. Dumitru Cojocaru, motivată de faptul că ***"salariul nu-i permite să-și întrețină familia",*** a generat o întreagă reorganizare în serviciul intern al Poliției iesene. Întrucît, timp de aproape o lună, activitatea BPC a fost sub comanda directă a conducerii Politiei Municipale, fără a avea în frunte un ofiter criminalist, a fost nevoie de o schimbare în structura organizatorică. Inspectoratul Judetean de Politie a considerat că, pentru această functie, este cel mai potrivit cpt. Ion Josanu. Înainte de a fi fost șeful Sectiei IV, acesta a lucrat în cadrul BPC. La Secția IV, în locul ofițerului Josanu, a fost numit ca șef ***mr. Ion Căuneac,*** adus din echipa Serviciului Poliției Criminale din cadrul IPJ. Însă venirea la comanda BPC a cpt. Josanu a pus o nouă problemă conducerii Inspectoratului Judetean de Politie. Cpt. Ion Josanu l-a înlocuit, anul trecut, în functia de șef al Sectiei IV, pe ***mr. Gheroghiță Axinte,*** care, după acest eveniment, a rămas simplu ofiter. Pentru a înlătura orice reactii din partea acestora, la venirea lui Ion Josanu la comanda BPC, unde lucrează Axinte, s-a luat măsura transferării acestuia din urmă la SPC. Șeful IPJ, ***colonelul Ion Toarbă,*** sustine că mutările făcute în Politie au fost absolut necesare. ***"După ce cpt. Cojocaru a demisionat din Poliție, a trebuit să fie găsit un alt șef la Biroul Poliției Criminale. Atunci, ofițerii din conducerea IPJ au făcut propuneri, și s-a ajuns la concluzia de a fi numit șef BPC cpt. Ion Josanu, de la Secția IV Poliție. În ce privește transferarea mr. Gheorghiță Axinte de la Poliția Municipiului la Inspectorat, a fost o mutare ce privește stricta organizare internă a Poliției ieșene",*** ne-a declarat șeful IPJ, col. Ion Toarbă. **(Mădălina LUCA)**

Apărîndu-și poșeta, o femeie a fost bătută crunt de o hoardă de țigani

Ghinionul tinerei ***Anda C.*** care circula singură marti seara, a făcut ca în tramvaiul pe care îl luase, spre Tătărași, să urce și un grup mai mare de tigani. În apropiere de statia Pădurii, cînd în vagonul tramvaiului nu mai erau alți oameni, tiganii au somat-o pe femeie să își deserte continutul posetei în mîinile lor. Gîndindu-se că, la fel ca în cazul în unor posibile atacuri ale cîinilor, dacă te prefaci că nu te temi, scapi nevătămat, femeia de 32 de ani a refuzat cu înverșunare să se supună ordinelor celor șase tigani din tramvai. Numai că modul în care femeia și-a evaluat situatia s-a dovedit a fi greșit. Bărbatii nu au fost deloc impresionati de rezistența tinerei în fata cererii lor, astfel încît, în statia Pădurii, au ridicat-o pur și simplu și au coborît-o din tramvai. Ei au decis că împotrivirea femeii trebuie neapărat sanctionată. Prin urmare, după ce au jefuit-o, i-au tras acesteia și cîtiva pumni, ca să se descarce, probabil, de supărarea că nu au fost ascultați din primul moment, de frustrarea că au obtinut banii cu atîta greutate. Ieri dimineață, femeia s-a adresat serviciului de triaj de la Spitalul "Sf. Spiridon", ca să o îndrume către o clinică anume. Cadrele medicale de la acest spital i-au explicat că are un traumatism cranian și că va trebui să meargă pentru o examinare medicală la Spitalul de Neurochirurgie. **(C.P.)**

Șase copii își rup zilnic mîinile și picioarele

■ *ei cad din copaci, din poduri sau din căruțe și ajung la spital cu oasele fracturate*

În fiecare zi, cel putin șase copii de diverse vîrste (de la 2 la 16 ani) sînt aduși cu fracturi la Clinica de Chirurgie și Ortopedie Pediatrică de la Spitalul "Sf. Maria". Medicii afirmă că cele mai frecvente fracturi sînt cele de brat și antebrat, dar nu lipsesc nici cele ale oaselor de la picioare. Copiii, se pare, prinși de febra jocului, ignoră cu desăvîrșire legea gravitatiei, și rezultatul este că aterizează pe pămînt în forță, de la diferite înălțimi, rupîndu-și unul sau mai multe oase. Două astfel de cazuri ajunse pe mîna medicilor ieșeni sînt ***Călin E.*** (10 ani), din Iași, care și-a fracturat femurul stîng după ce a alunecat din prunul în care se cățărase, și ***Maria D.*** (12 ani), tot din Iasi, care a căzut din podul casei și și-a rupt mîna dreaptă. De fapt, spune personalul medical, se poate face o lista lungă cu locurile din care cad copiii: copaci, porti, căruțe, biciclete, poduri etc. Dar acest lucru nu este valabil numai pentru minori. În urmă cu două zile, cinci adulți au fost internați la Spitalul de Neurochirurgie, cu fracturi ale coloanei cervicale. Cauzele acestor accidente au fost tot căderile din căruțe sau copaci. Numai că la unii dintre pacienti situatia este gravă, existînd suspiciuni de secționare a măduvei spinării, ceea ce are ca rezultat paralizia pe viață. **(D.F.)**

Bugetul pentru gospodărirea comunală revine pe linia de plutire

Cele 21 miliarde lei venite pe ultima sută de metri la Primăria ieșeană vor fi destinate, în cea mai mare parte, gospodăririi comunale. Această sumă suplimentară la bugetul municipiului Iași reprezintă fondurile alocate pînă acum unitătilor sanitare de Consiliul Local. Prin trecerea în subordinea directă a acestora la Ministerul Sănătătii, au fost restituite municipalitătii sumele cheltuite pentru Sănătate în primele șase luni ale anului.

Decizia de distribuire a ***17 miliarde lei,*** din cele 21 de miliarde, pentru gospodărirea comunală a fost luată ca urmare a descoperirii complete a acestui sector în trimestrul IV al acestui an. Alte ***3 miliarde*** vor fi destinate gardienilor publici, iar cu un ***1 miliard de lei*** se vor plăti abonamentele gratuite pentru pensionari.

Cu o suplimentare de 21 miliarde lei, bugetul Primăriei din acest an va fi de ***165 miliarde lei.*** Aceeași sumă i-a fost repartizată de Consiliul Judetean anul trecut. În termeni reali, bugetul din acest an reprezintă un procent de 60% din cel al anului trecut. **(F. DUMITRAȘCU)**

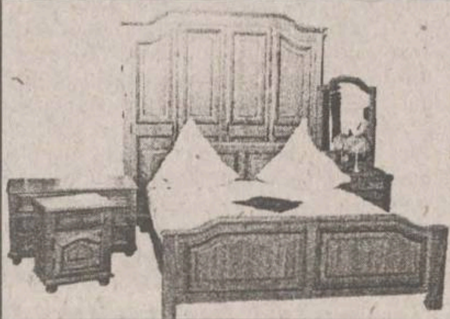

ELVILA®
international
vă mobilează universul interior

Nu căutați în zadar !
Nu găsiți mobilier mai ieftin de calitatea celui de la **ELVILA**

Decât să stai să mă privești mai bine te-apuci să vorbești!

Pentru că eu nu-ți pot zâmbi! Pot, în schimb, prietenii tăi. Şi dacă vrei să te distrezi, vorbește cu ei, nu cu mine! La noul serviciu **CONNEX PERSONAL**. Cu un abonament lunar de numai **10$**. Cu tarife speciale pentru week-end și orele din afara programului. Cu tarife identice pentru convorbiri mobil-mobil și mobil-fix.

Tarife CONNEX PERSONAL	Luni-Vineri		Sâmbătă, Duminică
	7:00 - 18:00	18:00 - 7:00	
Orice convorbire în România**	0,45 USD	0,10 USD	0,10 USD

** De la CONNEX GSM la CONNEX GSM, telefon fix, Dialog, Telemobil

Oferta specială CONNEX GSM: **conectare gratuită** pentru orice serviciu CONNEX GSM și telefonul **Motorola d460** cu numai 149$*! **Doar până la 30 august!**
* Numai cu activare la CONNEX GSM

Oferta CONNEX GSM te privește PERSONAL!

Adresați-vă celui mai apropiat dealer autorizat CONNEX GSM.

CONNEX GSM
PERSONAL
Serviciul tău din afara serviciului

Monitorul
Învățămînt
Joi, 30 iulie 1998

A doua reformă din istoria școlii românești începe din toamnă

■ *ministerul a trimis planul cadru pentru învățămîntul preuniversitar la inspectoratele județene* ■ *reforma este ireversibilă și va alinia învățămîntul românesc la cel modern, practicat în țările dezvoltate ale lumii* ■

Mai sînt două luni de zile pînă cînd măsurile reformei școlare puse în aplicare de ministrul Educației, Andrei Marga, vor deveni cu adevărat palpabile. Planul de învățămînt va conține un trunchi comun de discipline, la care se adaugă altele, propuse de școli. Trunchiul comun reunește disciplinele fundamentale, obligatorii pentru asigurarea unei pregătiri de bază, unitară la scară națională. Trunchiul comun conține și disciplinele opționale. Elevii vor avea, încă din primele clase, posibilitatea de a frecventa o anumită disciplină pentru care simt că au aptitudini. Introducerea disciplinelor opționale contribuie, deci, și la modelarea personalității copiilor, asigurîndu-le o mai marea libertate, dar și o anumită responsabilitate în actul educativ. În numărul de astăzi al "Monitorului" prezentăm, în tabelele alăturate, elementele care alcătuiesc planul cadru de învățămînt, așa cum au fost ele comunicate de MEN către inspectoratele școlare județene, pentru a fi aplicate chiar din toamna acestui an.

Pe elevi îi așteaptă din această toamnă o școală mult diferită de cea cu care au fost învățați pînă acum

Ce urmărește ministerul prin reforma planului de învățămînt

Scopul declarat al transformărilor fără precedent care vor surveni în învățămîntul românesc este acela de a-l apropia de standardele europene occidentale. Tiparele anchilozate ale orarelor, în care erau înghesuite o multime de discipline inutile, cu o mare încărcătură de informatii, vor fi înlocuite cu planuri de învățămînt flexibile, din care vor fi eliminate materiile inutile. Programele scolare vor fi decongestionate, ceea ce va reduce considerabil numărul de ore săptămînal. Disciplinele tehnice și cele cu profil real vor scădea ca pondere în pregătirea elevilor, care vor fi educati în spiritul dobîndirii unui orizont mai larg, prin mutarea accentului pe disciplinele socio-umane. Un alt aspect urmărit de reforma lui Andrei Marga este sincronizarea si corelarea informațiilor transmise elevilor la disciplinele înrudite. De aceea s-au constituit asa-numitele arii curriculare, care reprezintă grupuri de obiecte înrudite și care contin cunostinte ce se completează reciproc. În aria curriculară "Științe", de exemplu, sînt incluse Fizica, Chimia si Biologia. Profesorii care predau aceste discipline vor trebui să colaboreze pentru a corela lecțiile predate la clasă la obiectele din aria respectivă.

Conținutul și componentele planului cadru de învățămînt

Elevii de la clasele primare vor fi cei mai afectați de schimbare: ei vor învăta, în clasele I-II, discipline ca Limba și literatura română, Matematică, Religie, Educatie plastică, Educație muzicală si Tehnologii, cărora li se vor adăuga disciplinele optionale. În clasele III-IV elevii vor începe să studieze o limbă modernă si Istoria și Geografia românilor. La clasele gimnaziale, unele obiecte vor fi reunite în asa numitele arii curriculare. În aria "Științe", elevii vor avea în clasele V-VI Stiințe ale naturii, iar în clasele VII-IX vor avea cîte o oră pe săptămînă de Fizică, Chimie și Biologie. Religia a devenit disciplină obligatorie pînă în clasa a IX-a, Educatia plastică pînă în clasa a VII-a, iar cea muzicală tot pînă într-a IX-a. Începînd cu clasa a V-a, elevii vor avea obligatoriu ore de consiliere și orientare. Numărul minim de discipline obligatorii va fi 16 ore la clasele I-II, 18 ore la clasa a III-a, 19 ore la cl. IV-V, 20 ore la clasa a VI-a și cîte o oră în plus în fiecare an, pînă în clasa a IX-a. Acestora li se vor adăuga disciplinele optionale, cu pondere crescîndă de la un an la altul de studiu.

Cel mult 32 de ore pe săptămînă pentru clasa a IX-a

Astfel, în clasa a IX-a, elevii pot avea cel mult 32 de ore săptămînal, cifra fiind obtinută prin adăugarea a opt discipline optionale. Ariile curriculare prezente la ciclul primar și gimnazial sînt binecunoscute: Limbă si comunicare, Matematică si Stiințe ale naturii, Om și societate, Arte, Educație fizică și sport, Tehnologii și Consiliere si orientare. Analiza disciplinelor componente și a numărului de ore afectat arată clar intentia ministerului de a mări ponderea și importanța obiectelor socio-umane, esențiale în educatie, în conturarea personalității elevilor. Înteleasă de unii profesori ca distrugătoare, reforma curriculară a lui Andrei Marga se doreste a fi o corabie de salvare pentru învățămîntul românesc. Tehnicizarea excesivă a acestuia în anii vechiului regim, marginalizarea disciplinelor umaniste au determinat producerea pe bandă a generatii după generații de elevi lipsiti de suportul unei culturi solide. **(Emilia CHISCOP)**

Aria curriculară/Disciplina	*I*	*II*	*III*	*IV*	*V*	*VI*	*VII*	*VIII*
1. Limbă și comunicare	7-9	7-9	7-9	7-9	7-9	6-9	6-9	6-9
A. Limba și literatura română	7-8	7-8	5-7	5-7	5	4	4	4
B. Limba modernă (1)*-	-	2-3	2-3	2-3	2-3	2-3	2-3	2-3
C. Optionale**	0-2	0-2	0-2	0-2	0-2	0-2	0-2	0-2
II. Matematică și Științe ale naturii	3-4	3-4	4-6	4-6	4-6	6-7	7-9	7-10
1. Matematică	3-4	3-4	3-4	3-4	3-4	4	4	4
2. Științe ale naturii	-	-	1-2	1-2	1-2	2-3	-	-
3. Fizică	-	-	-	-	-	-	1-2	1-2
Chimie	-	-	-	-	-	-	1-2	1-2
Biologie	-	-	-	-	-	-	1-2	1-2
4. Optionale	-	-	0-1	0-1	0-1	0-1	0-1	0-1
III. Om și societate	1	1	2-3	3-5	3-5	3-5	4-6	6-7
1. Educație civică	-	-	1-2	1-2	-	-	-	-
Cultură civică	-	-	-	-	0-1	0-1	1-2	1-2
2. Istorie și geografie	-	-	-	-	2-3	2-3	2-3	-
Istoria Românilor	-	-	-	1-2	-	-	-	2
Geografia României	-	-	-	1-2	-	-	-	2
3. Religie***	1	1	1	1	1	1	1	1
4. Optionale	-	-	0-1	0-1	0-1	0-1	0-1	0-1
IV. Arte	2-3	2-3	2-3	2-3	2-3	2-3	2-3	1-2
1. Educatie plastică	1-2	1-2	1-2	1-2	1-2	1-2	1-2	1-2
2. Educatie muzicală	1-2	1-2	1-2	1-2	1-2	1-2	1-2	1-2
3. Opționale	0-1	0-1	0-1	0-1	0-1	0-1	0-1	0-1
V. Educatie fizică și sport	2-3	2-3	2-3	2-3	1-2	1-2	1-2	1-2
1. Educatie fizică	2-3	2-3	2-3	2-3	1-2	1-2	1-2	1-2
2. Optionale	0-1	0-1	0-1	0-1	0-1	0-1	0-1	0-1
VI. Tehnologii	1-2	1-2	1-2	1-2	1-2	1-2	1-2	1-2
1. Abilități practice	1-2	1-2	1-2	1-2	-	-	-	-
2. Educație tehnologică	-	-	-	-	1-2	1-2	1-2	1-2
3. Opționale	0-1	0-1	0-1	0-1	0-1	0-1	0-1	0-1
VII. Consiliere și orientare	0-1	0-1	0-1	0-1	1-2	1-2	1-2	1-2
1. Consiliere si orientare	-	-	-	-	1-2	1-2	1-2	1-2
2. Optionale	0-1	0-1	0-1	0-1	0-1	0-1	0-1	0-1
Număr minim de ore pe săptămînă	18	18	20	21	22	23	25	26
Număr maxim de ore pe săptămînă	20	20	22	23	25	26	28	29

Plan cadru de învățămînt pentru clasele I - VIII

Noile planuri-cadru de învățămînt pentru clasele I-IX

* Limba modernă I va fi studiată ca disciplină obligatorie, începînd cu clasa a III-a. Clasele cu predare intensivă a unei limbi moderne vor beneficia pe tot parcursul scolarizării, începînd cu clasa a III-a, de 3-4 ore pe săptămînă. Astfel, în cazul acestor clase, numărul minim de ore pe săptămînă va creste corespunzător.

** Scolile și clasele au două posibilităti de organizare a unor scheme orare diferențiate, pornind de la trunchiul comun. Astfel, ca o primă posibilitate, scolile si clasele pot alege numărul maxim de ore pentru o anumită disciplină din Planul-cadru de învățămînt. Aceasta înseamnă că, la numărul de ore afectate prin trunchiul comun, se pot adăuga una/două ore (extinderi ale trunchiului comun), în conformitate cu Planul-cadru de învățămînt. A doua posibilitate este aceea oferită de disciplinele/ cursuri/ temele optionale.

Regimul disciplinelor optionale se reglementează prin Ordin al ministrului, în conformitate cu următoarele mentiuni:

a) disciplinele optionale sînt indicate cu titlu orientativ de Ministerul Educatiei Nationale, pentru fiecare arie curriculară; de asemenea, scolile pot propune elevilor disciplinele/cursuri/teme optionale, cu aprobarea Inspectoratelor Scolare Judetene; în schema orară vor putea figura atît optionale din oferta M.E.N., cît si optionale din sfera locală, fără depăsirea numărului maxim de ore afectate prin Planul-cadru de învătămînt;

b) disciplinele optionale pot fi realizate pe parcursul unui semestru, al unui an scolar, pe parcursul unui ciclu curricular si/sau pe parcursul unei trepte de scolaritate; fiecare ofertă de disciplină/curs/temă optională va fi însotită de precizarea privind durata, astfel încît elevii să stie dinainte cît timp este afectat acestora; oferta de optionale, la nivelul scolii sau al clasei, pentru anul scolar următor, va fi comunicată elevilor în luna februarie a anului scolar în curs; elevii vor comunica optiunile lor Consiliului de administratie al scolii pînă în luna mai a anului scolar în curs; odată exprimată optiunea pentru o anumită disciplină, aceasta devine obligatorie pe durata pentru care a fost proiectată;

c) în învătămîntul primar, elevii vor avea în schema orară a clasei lor cel putin o oră afectată disciplinelor optionale; în învățămîntul gimnazial, elevii vor avea în schema orară a clasei lor cel putin 2 ore afectate disciplinelor optionale;

d) disciplinele/ cursurile/ temele optionale pot fi realizate pe clase sau pe grupe de 10-15 elevi, în functie de posibilitătile scolilor; se recomandă ca, pentru un an de studiu, să existe un bloc orar fix, ca interval de timp rezervat disciplinelor optionale, astfel încît elevii de la clase diferite să poată constitui grupe, în funcție de optiunile exprimate (de exemplu, disciplinele sau temele optionale pentru toate clasele a III-a se organizează joia, între orele 10-12);

e) disciplinele/ cursurile/ temele optionale se împart în mai multe categorii:

1) optionalul derivat dintr-o disciplină studiată, ca adîncire a acesteia, dincolo de extinderi, respectiv dincolo de maxim-ul admis ca număr de ore și obiective/continuturi stabilite prin programa scolară pentru disciplina respectivă, în cadrul ariei curriculare;

2. optionalul, ca altă disciplină decît cele mentionate în cadrul ariei (de pildă Limba maternă 2, în aria Limbă și comunicare; Astronomie sau Geologie, în cadrul ariei Matematică si Stiinte ale naturii etc.);

3) optionalul, ca teme sau capitole ale unei discipline, care nu sînt incluse ca atare în programa disciplinară;

4) opționalul, ca temă integratoare pentru o anumită arie curriculară (de exemplu, Terminologie stiintifică sau Strategii de comunicare în spatiul public etc.);

5) optionalul, ca temă integratoare pentru mai multe arii curriculare (de exemplu, Natura - din perspectiva stiintelor, artelor etc.).

*** În învătămîntul primar și gimnazial, Religia este disciplină - parte a trunchiului comun. Potrivit Constitutiei României, Articolul 29, (1), (2) si i(6), în functie de convingerile religioase, familia va înscrie elevul la cursurile confesiunii căreia îi apartine.

Religia nu este disciplină obligatorie pentru elevii ai căror părinti solicită în scris scolii ca fiul sau fiica lor să nu frecventeze orele de Religie.

Plan-cadru de învățămînt pentru clasa a IX-a	
Aria curriculara/Disciplina	Număr ore
I. Limbă și comunicare	7-10
A. Limba și literatura română	4
B. Limba modernă (1)	2-3
C. Limba latină	1-2
3. Optionale	0-2
II. Matematică și Stiințe ale naturii	7-10
I. Matematică	4
2. Fizică	1-2
Chimie	1-2
Biologie	1-2
3. Opționale	0-2
III. Om și societate	6-7
1. Logică și argumentare	1-2
2. Istoria Românilor	2
Geografia României	2
3. Religie	1
4. Optionale	0-1
IV. Arte	1-2
1. Educație plastică	1-2
2. Educatie muzicală	1-2
3. Optionale	0-1
V. Educatie fizică și sport	1-2
1. Educație fizică	1-2
2. Optionale	0-1
VI. Tehnologii	1-2
1. Educatie tehnologică	1-2
2. Optionale	0-1
VII. Consiliere si orientare	1-2
1. Consiliere și orientare	1-2
2. Optionale	0-1
Număr minim de ore pe săptămînă	28
Număr maxim de ore pe săptămînă	32

Plan cadru de învățămînt pentru clasa a IX-a

"Legendele populare" ale titularizării

■ *în acest an, posibilitatea aranjamentelor s-a diminuat, însă "gura lumii" din învățămînt zice că unele catedre au costat zeci de milioane* ■ *un academician ieșean susține că din cauza selecției îndoielnice la titularizare, rîndul incompetenților din școlile ieșene se îngroașă anual*

Zilele trecute s-a consumat un eveniment important pentru profesorii din învătămîntul preuniversitar iesean: concursul de titularizare pentru ocuparea catedrelor si posturilor vacante. An de an, organizatorii concursului de titularizare promit candidaților si opiniei publice o corectitudine totală si adoptă măsuri dintre cele mai originale pentru eliminarea oricărei suspiciuni de fraudă. În acest an, ***Camelia Gavrilă*** **(foto),** inspectorul general al Inspectoratului Scolar Judetean (ISJ) Iasi, a promis solemn că va tine totul sub control, în asa fel încît să nu iasă discutii că s-ar fi făcut aranjamente. În mare parte, ea si-a atins scopul. Nu s-a aflat mare lucru de "măsluiri", decît vreo cîteva incidente, discutabile, pe ici, pe colo. Asta nu înseamnă că frauda nu au avut loc si, probabil, după un timp se vor afla unele "legende" despre cum a luat X sau Y profesor o catedră mai bună, cît a dat etc, unde a dat si cum s-a descurcat sau cum s-a căpătuit unul sau altul din vreo comisie. În materialul de fată ne propunem o scurtă analiză a fenomenului "titularizare", asa cum apare el în "folclor" și în realitate, de-a lungul timpului.

Anul trecut, concursul de titularizare a fost organizat de inspectoratele școlare județene, această măsură fiind considerată de ministrul Educației Naționale de atunci, Virgil Petrescu, un pas important în descentralizarea învătămîntului. Comisiile de concurs au fost alcătuite din profesori de liceu. Supervizarea corectării s-a făcut apoi de cîte doi profesori universitari la fiecare specializare. Responsabilitatea asupra corectitudinii concursurilor a apartinut inspectoratelor. Desi nu s-au constatat nereguli în derularea concursurilor, reclamatiile a numerosi candidati au ridicat multe semne de întrebare asupra rigorii cu care a fost tratată titularizarea. Un prim exemplu ar fi cel al titularizării unui candidat la unul dintre liceele iesene de elită. Candidatul respectiv fusese anterior profesor suplinitor la liceul respectiv, unde s-a titularizat anul trecut. În comisia de concurs a corectat si un profesor de la liceul respectiv, ceea ce nu exclude posibilitatea ca acesta să fi contribuit la succesul candidatului, cu care fusese, de altfel, coleg de catedră. Iesenii au sunat la Redactia "Monitorul " pentru a povesti și alte incidente. Ele nu au fost însă demonstrabile, doar flagrantul putînd dovedi vinovătia comisiei. Printr-un telefon anonim, un candidat a relatat reporterilor "Monitorului" modul în care s-a constituit comisia de concurs la una dintre specializări. Presedintele comisiei, profesor universitar, era învinuit de relatii de rudenie cu candidatul care a fost primul pe listă, ocupînd una din putinele catedre în Iasi.

Un academician ieșean explică de ce "se fură" la titularizare

După terminarea concursului, un distins academician al Iasului, care a preferat să își păstreze anonimatul, a declarat "Monitorului" că "profesorii din învătămîntul preuniversitar iesean sînt printre cei mai slabi din Moldova". Explicatia acestei situații ar fi, în opinia academicianului respectiv, modul fraudulos în care s-au ocupat posturile în urbea noastră, timp de mai multe decenii: în anii comunismului, Iasul fiind un oras închis, nu aveau acces la posturi decît cei cu domiciliul stabil în oras. De cele mai multe ori catedrele erau ocupate de către nevestele secretarilor de partid, ale securistilor si ale altor oameni "importanti" pentru sistem. După 1989, numărul mic de posturi în Iasi raportat la numărul mare al candidaților a favorizat posibilitatea de fraudă. Dacă pînă anul trecut ISJ avea controlul absolut al acestui concurs, în acest an, fără a da explicații, ministrul Marga a decis ca operațiunea de corectare a tezelor să intre din nou în atribuțiile universitătilor. Inspectoratul s-a ocupat doar de organizarea concursului. Tezele candidaților din întreaga Moldovă au fost corectate în acest an în centrul universitar Iasi, ceea ce a diminuat, fără însă a exclude, frauda.

Incidente la concursul din acest an

O candidată la Teologie a fost eliminată din concurs, întrucît scria subiectele redate pe caseta unui reportofon. Inspectoratul a mediatizat acest caz, întrucît el era dovada că orice încercare de înselăciune a fost pedepsită. Declaratiile unor martori oculari au ridicat însă unele semne de întrebare. Potrivit unor relatări, asistenții de sală nu au eliminat-o din concurs pe candidată, care a scris nestingherită timp de patru ore, deși au fost anuntati că aceasta "se inspiră" cu ajutorul unui reportofon. Aceasta a predat teza si a iesit din sală. Pe hol, însă, mai multi candidati care o văzuseră copiind, revoltati de faptul că asistenții de sală nu au luat nici o măsură împotriva sa, au împiedicat-o să plece, popularizînd incidentul. Abia atunci a fost înștiințată si conducerea inspectoratului, care i-a anulat teza. Interesante sînt rezultatele anchetei realizate de ISJ în legătură cu acest caz. Dialogurile candidatilor veniți să-și vadă rezultatele sînt de asemenea ilustrative. Profesorii își spuneau unii altora că o catedră în Iasi costă 25-30 milioane de lei. Alte semne de întrebare ridică si cazul de la Desen, unde, în urma contestației, un candidat a devenit primul pe lista admisilor, ocupînd singura catedră de Desen vacantă în Iasi. Peste cîtiva ani, rolul esential în realizarea angajărilor îl vor avea scolile. Directiunea scolii va purta pe umerii săi întreaga responsabilitate a corectitudinii concursurilor. Cert este faptul că, dacă ministerul nu va adopta niste criterii dure, frauda se va simti în scoală ca la ea acasă. **(Emilia CHISCOP)**

Concurs de titularizare în premieră pentru liceele ieșene considerate "de prestigiu"

■ *ministerul a dat mînă liberă IȘJ să desemneze patru licee ieșene unde catedrele să fie ocupate prin concurs "intern"* ■ *directorii acestor școli stau cu inima strînsă, deoarece alte precizări nu au mai venit de la minister* ■ *există riscul ca aceste licee să rămînă cu catedrele neocupate* ■

Ministerul Educației Nationale a venit anul acesta cu o nouă surpriză în ceea ce privește titularizarea cadrelor didactice din învătămîntul preuniversitar. Printr-o adresă primită de ISJ, ministerul a împuternicit această institutie să desemneze cîteva licee, considerate de prestigiu, unde catedrele să fie ocupate prin concurs organizat la nivelul scolii. Acest lucru se întîmplă în conditiile în care pentru restul catedrelor din liceele iesene concursul s-a dat la ISJ, iar tezele au fost corectate în institutii de învătămînt superior. Bineînteles, această "discriminare" a stîrnit o serie de comentarii în mediile școlare. Multi profesori cred că posibilitatea de a se face aranjamente la concursurile organizate la nivelul școlii devine astfel banală, în condițiile în care subiectele sînt concepute de profesorii titulari din liceu, tezele sînt corectate de colegii lor, iar comisia de concurs este condusă de directorul adjunct. Doar Comisia de Contestații este "guvernată" de directorul școlii. Pe de altă parte, la Inspectoratul Scolar Judetean nu s-au primit, deocamdată, instrucțiuni clare de la Ministerul Educatiei Nationale privind organizarea acestui concurs. Din acest motiv, în cadrul celor patru licee s-a creat o stare de nesigurantă. Acestea riscă să rămînă fără personalul complet la începutul anului scolar, deoarece cele 16 catedre au fost scoase din lista posturilor "puse la bătaie" pentru absolventii învătămîntului superior pe 22 iulie.

Cele patru licee considerate reprezentative de ISJ, unde s-a decis că se va sustine concursul de titularizare tip "circuit închis" sînt Colegiul "Costache Negruzzi", Colegiul National, Liceul "Emil Racovită" și Liceul Pedagogic "Vasile Lupu" (Scoala Normală). La cele patru licee, au fost scoase la concurs 16 catedre, la 9 discipline. Pentru ocuparea celor trei catedre de Religie de la Școala Normală, candidații trebuie să sustină o proba practică. Directoarea acestui liceu, prof. Maria Purtic, ne-a declarat: "Îmi imaginez că această probă practică constă într-o lecție deschisă pe care trebuie să o țină candidații. Acum este vacantă și nu văd cum ei ar putea să sustină această probă. Probabil că examenul va fi amînat pînă după începerea anului școlar. Foarte multi absolventi ai Facultătii de Teologie, sectia Teologie pastorală, au venit și m-au întrebat despre aceste posturi, dar nu știu ce să le spun". Ea crede că, în situatia în care se va renunta la organizarea concursului pentru ocuparea celor trei posturi, Mitropolia va rezolva această situatie iar orele vor fi predate de preoti desemnați de aceasta. "La noi, situația nu va fi dramatică; mai dificil va fi pentru celelalte trei licee", a mai precizat directoarea Maria Purtuc. La Colegiul National sînt vacante 5 catedre, la disciplinele Franceză, Matematică, Religie, Limba Română și Educatie Fizică. Directorul liceului, Ovidiu Pricop, este de părere că liceul se află în pericolul de a se procopsi cu cadre didactice mai slabe. El crede că dacă scoala nu va mai avea posibilitatea de a organiza concursul de titularizare, cele 5 posturi vor fi puse la dispoziția suplinitorilor. "Ele trebuie scoase pentru suplinitori, altfel, dacă rămîn vacante, se poate considera că este fraudă. Dar cred că ministrul Andrei Marga, odată ce a lansat această idee, o va duce pînă la capăt. Pînă la începutul anului scolar mai este o lună și jumătate și cum acest concurs nu poate să dureze mai mult de 3 - 4 zile, eu cred că mai avem timp", a precizat prof. Ovidiu Pricop. În ce priveste posibilitatea de fraudă, el nu se îndoieste de faptul că, atunci cînd se doreste păcălirea comisiilor și a conducerii, se găsesc metode. "Trebuie să plecăm de la ideea că școala are interesul de a-i angaja pe cei mai buni și nu că toată lumea este coruptă. Sper ca, de la distantă, să coordonez totul în asa fel încît să fie bine", a mai adăugat prof. Ovidiu Pricop. **(Alina TITEI)**

Pagină coordonată de Silviu LABEȘ

Florin Vitan tratează Poliția ca pe o slugă

■ *prefectul a susținut întotdeauna că nu i-a cerut comandantului Poliției altceva decît să respecte legea* ■ *mai jos, un episod în care Vitan i-a ordonat colonelului Toarbă să pună în libertate un recidivist, arestat pentru că furase patru bovine* ■ *fostul consilier al prefectului, Dorin Popa, confirmă autenticitatea acestui incident* ■

Continuare din pagina 1A

După ce s-a certat cu oamenii legii, Vitan s-a suit în mașină și a venit la Iași. Aici, a pus imediat mîna pe telefon și le-a cerut socoteală colonelului ***Tudor Leonte,*** care îndeplinea funcția de șef al Poliției Rutiere, și colonelului ***Ion Toarbă,*** șeful IPJ Iași, spune fostul consilier al prefectului. ***"A fost un control obișnuit, pe care polițiștii îl fac pentru a vedea dacă șoferii conduc sub influența băuturilor alcoolice. Prefectul s-a enervat că a fost oprit în trafic, însă polițiștii nu și-au făcut decît datoria",*** sustine col. Toarbă.

"Vreau să văd care este explicația apariției în ziar a stenogramei"

Într-o declarație făcută postului de radio Nord-Est, prefectul Vitan se arată mai degrabă interesat de căile prin care "Monitorul" a ajuns în posesia înregistrării decît de consecințele pe care atitudinea sa le va avea. ***"Vreau să văd care este explicația apariției în ziar a stenogramei. În mare eu nu țin minte exact discuția, fiecare frază... În mare redă ce am discutat cu domnul colonel Toarbă, dar nu în integralitate".*** El sustine că ***"a înregistra și a da publicității o discuție profesională care privește colaborarea dintre prefect și comandantul Poliției depășește evident cadrul legal și în aceste condiții cred că este foarte justificată să cer eu destituirea de-acuma",*** insinuînd că înregistrarea ar fi fost făcută de colonelul Toarbă, care ar fi furnizat-o cotidianului "Monitorul", fapt cu totul fals. Prefectul poate cere lămuriri cotidianului nostru dacă vrea să afle cum a fost făcută înregistrarea convorbirii.

Mai mult, prefectul ***Florin Vitan*** sustine senin că șeful IJP "minte cu desăvîrșire" atunci cînd spune că i-a cerut să intervină în cazul "Orizont" și în "cazul Coșerariu". Iată explicația sa: ***"Eu nu i-am cerut. Am fost contactat de cei de la "Independentul" care mi-au spus că există un mandat de aducere fără să existe în prealabil o citație. Eu pur și simplu m-am interesat care-i situația. Nu am intervenit, deși domnul colonel susține că în toate discuțiile cu el am intervenit într-un fel sau altul. Sincer să fiu nici nu am știut exact care-i motivul, care-i acuzația care i s-a adus directorului de la Independentul".***

Colonelul Ion Toarbă nu mai este dispus să tolereze imixtiunile prefectului în treburile interne ale instituției pe care o conduce

Prefectul Florin Vitan a cerut Poliției să elibereze un recidivist, fapt confirmat și de fostul său consilier, Dorin Popa

Iașul nu este moșia personală a prefectului Vitan

Declaratia sfîrseste pe un ton amenintător: ***"Am să cer de la Ministerul de Interne, de la Inspectoratul general al Poliției o anchetă, o comisie de control cum se poate ca o discuție profesională între prefect și comandantul Poliției să ajungă în presă. Chiar din stenogramă reiese că eu am cerut domnului colonel Toarbă să respecte procedurile legale. Nu am ce să-mi reproșez. Eu întotdeauna am avut o relație corectă cu Poliția. Prefectul este dator să cunoscă toate evenimentele importante din județ și am considerat că un incident care apare la un cotidian trebuie să-mi fie făcut cunoscut pentru că este vorba de o informație cu impact social, cu impact în curentul de opinie și nu aș vrea să se înteleagă că se produce un abuz al Poliției. Acuzațiile domnului colonel Toarbă trebuie dovedite."***

Faptele prezentate conduc spre o singură concluzie: prefectul Florin Vitan se comportă ca și cum un întreg județ, în care trăiesc 800.000 de oameni, ar fi moșia sa personală. După cum se poate constata din cele descrise mai sus, el și-a făcut un obicei din a cere socoteală șefului Poliției și cînd e vorba de cazuri cu impact public, și cînd în discuție se află găinării banale, și cînd este tratat asa cum sînt tratați toti cetătenii Iașului.

Stenograma publicată ieri în "Monitorul" este integrală

După fiecare relatare de presă în care comportamentul său este criticat, prefectul reacționează dur. În general semnează comunicate prin care dezminte informațiile publicate de ziare. Să luăm ca exemplu conduita prefectului din ultima săptămînă. Marti, "Monitorul" publică o informație potrivit căreia prefectul l-ar fi sunat joia trecută pe comandantul Poliției, colonelul ***Ion Toarbă,*** întrebîndu-l "cum își permite" să-l cerceteze pe patronul firmei Sunset Impex SRL și directorul ziarului "Independentul", ***Radu Coșerariu,*** suspectat că i-ar fi înșelat pe partenerii săi de afaceri cu o sumă ce se apropie de 700 milioane de lei, emitînd bilete la ordin fără acoperire. În aceeași zi, un comunicat semnat de consilierul prefectului susține că informația respectivă "este falsă". Miercuri, "Monitorul" publică stenograma integrală a convorbirii dintre prefectul Vitan și comandantul Poliției din care reiese clar că prefectul recunoaște că lucrurile s-au întîmplat exact așa cum a relatat "Monitorul", dezmințirea sa, ajunsă deja în paginile ziarelor, dovedindu-se o minciună. ***Florin Vitan*** decide să ceară demisia colonelului Toarbă, motivația oficială fiind că acesta ar avut o "atitudine incorectă" în gestionarea "cazului Coșerariu" și că acesta nu ar trebui să accepte să devină "o vedetă de presă". Referitor la înregistrarea convorbirii Vitan-Toarbă, obținută prin mijloace specifice presei și apărută în "Monitorul", poziția prefectului este dată publicității ieri de consilierul său, ***Lucian Dîrdală. "Domnul prefect Florin Vitan nu are comentarii de făcut asupra unor eventuale mistificări sau a unor eventuale modificări, în principiu textul reflectă convorbirea avută, desigur nu integral, este o reflectare parțială".*** Cu abilitate, Lucian Dîrdală evită să confirme sau să infirme autenticitatea discuției, însă strecoară - fără a argumenta - cuvinte care pun sub semnul întrebării acuratețea stenogramei din "Monitorul": ***"eventuale mistificări", "eventuale modificări", "desigur nu integral", "reflectare parțială".*** "Monitorul" deține înregistrarea convorbirii telefonice în cauză, iar stenograma apărută nu conține nici mistificări, nici modificări, și este - desigur - integrală și nu parțială.

În același comunicat, Lucian Dîrdală pune un semn de egalitate între poziția prefectului Vitan și cea a organizației județene al PNT-CD. ***"Punctul de vedere al prefectului coincide cu un punct de vedere formulat anterior al organizației județene Iași a PNȚCD, la care se face referire în cuvintele domnului colonel Toarbă".*** În continuare, el susține că ***"din acest text (stenograma convorbirii Vitan-Toarbă - n.r.) nu reiese în nici un fel faptul că domnul prefect ar fi încercat să depășească cadrul legal conferit prefectului, să impieteze asupra mersului anchetei, să facă presiuni asupra organelor de anchetă".*** Stenograma la care consilierul prefectului face referire a devenit, de ieri, publică, și orice persoană interesată o poate consulta pentru a-și forma o părere atît despre atitudinea prefectului cît și despre implicațiile afirmațiilor pe care le face.

Parlamentarii dezaprobă comportamentul prefectului Vitan

Cu două zile înainte de audierea de către polițiști a omului de afaceri ieșean Radu Coșerariu, prefectul de Iași, Florin Vitan i-a telefonat comandantului Poliției întrebîndu-l cum își permite să-l cerceteze pe Radu Coșerariu, împotriva căruia patru parteneri de afaceri, care se consideră păgubiți, în total, de aproape 700 milioane de lei, au depus plîngeri la Poliție.

Ieri, "Monitorul" a intervievat mai mulți lideri politici din diferite partide parlamentare, fie aflate la guvernare, fie în opoziție, cărora le-a pus următoarele întrebări:

1. În ce condiții are dreptul prefectul unui județ să se amestece în treburile interne ale Poliției, atunci cînd această instituție derulează o anchetă cu caracter penal?

2. Cum calificați gestul prefectului de Iași, care a intervenit cu două zile înainte de audierea suspectului, deci nu avea nici un indiciu că polițiștii ar fi comis vreun abuz în desfășurarea anchetei?

3. În ce condiții poate cere prefectul unui județ demiterea comandantului poliției?

"Prefectul nu are dreptul la nici o ingerință în mersul unei anchete"

■ *Corneliu Turianu, senator PNȚ-CD, jurist, fost președinte al Tribunalului Municipiului București*

"Evident, prefectul nu are voie să facă asa ceva. Nu are dreptul la nici o ingerintă în mersul unei anchete". Întrebat cum califică gestul prefectului, senatorul tărănist a declarat: "Simplu de tot, trafic de influentă". Corneliu Turianu a adăugat că "nu intră în atributiile unui prefect să ceară demisia unui șef al Politiei", desi, la nivelul principiilor, "orice cetătean al României poate să ceară demisia oricui".

"Ne aflăm în fața unei infracțiuni de abuz în serviciu"

■ *Doru Ioan Tărăcilă, senator PDSR, fost ministru de Interne*

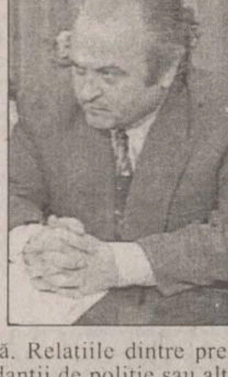

"Situatii de genul celor de la Iași nu sînt singulare. Numerosi prefecti se confundă cu fosti prim-secretari PCR și încearcă să dicteze cum să se facă și împotriva cui să se facă o anchetă penală. Relatiile dintre prefect și comandantii de poliție sau alti factori de conducere dintr-un judet sînt deteriorate, legea încălcîndu-se, adeseori, de către cei care mai sînt numiti "prim-ministri" ai judetului". În privinta unei eventuale încadrări juridice a gestului prefectului de Iași, fostul ministru de Interne a declarat: "Problema este foarte simplă, ne aflăm în fata unei infracțiuni de abuz în serviciu, iar cel care a comis-o, prefectul tărănist Vitan, este în mod clar un infractor". De asemenea, Doru Ioan Tărăcilă și-a precizat poziția și fată cererea prin care prefectul Vitan i-a solicitat demisia comandantului Poliției Judetene Iași: "Conform legii, prefectul poate să sesizeze DAPL și Ministerul de Interne în cazurile în care un comandant al Poliției nu respectă prevederile legale, nu își îndeplinește îndatoririle prevăzute de regulamente, aduce prejudicii. Nu este însă cazul speței de la Iași. Din contră, acolo un polițist vrea să-și facă datoria".

"Prefectul ar trebui să demisioneze"

■ *George Stancov, deputat PD, vicepreședinte al Comisiei juridice a Camerei Deputaților*

"Acestea sînt clar simptome, apucături de prim-secretar PCR. Numai un om cu o asemenea funcție se credea înainte stăpînul a tot ce mișcă în judet. Fapt care este vizibil, se pare, și la domnul Vitan. Dacă există banda cu convorbirea telefonică, aceasta este probă în justiție și, în mod normal, prefectul ar trebui să demisioneze. Avem în fată un caz clasic de abuz în serviciu. Numai așa poate fi catalogată prestatia prefectului în această speță. Prefectul poate doar să sesizeze Ministerul de Interne în cazul în care un comandant de Politie încalcă legalitatea, dar numai atît. El nu poate să demită sau să ceară demisia. Prerogativele unui prefect sînt clar expuse atît în Constitutie, cît și în administrația privind administratia locală. Demiterea unui comandant de politie tine numai de competenta Ministerului de Interne".

"Nu mă pronunț"

■ *Vasile Lupu, deputat și vicepreședinte al PNȚ-CD*

"Eu sînt în concediu într-un loc izolat, unde nu există presă, nu există nimica. Pînă nu văd dacă înregistrarea este reală, nu mă pronunț".

"Toată această acțiune poate primi un singur nume: abuz"

■ *Dan Barbaresso, deputat PNȚ-CD, vicepreședinte al Comisiei de abuzuri din Camera Deputaților*

"Este o situatie tipică regimului comunist, cînd prim-secretarul de partid decidea asupra soartei oamenilor, decidea asupra cui trebuie demarată o anchetă penală sau în cazul cui trebuie sistată o anchetă. Toată această actiune poate primi un singur nume și acelă se cheamă abuz. În cazul în care se confirmă cele relatate, prefectul trebuie să suporte rigorile legii. Un prefect poate cere Ministerului de Interne înlocuirea unui comandant de Politie, dar numai în cazuri grave, ori aici nu este cazul".

"Intervenția prefectului Vitan a fost inoportună"

■ *Dan Constantin Vasiliu, liderul grupului parlamentar al PD din Senat*

"Prefectul este numit de către Executiv și trebuie să urmărească doar modul de respectare a legilor și hotărîrilor de guvern în teritoriu. Nimic altceva! Interventia prefectului Vitan a fost inoportună întrucît există alte instante abilitate în stat care să se ocupe cu asemenea demersuri.

Comandantul Inspectoratului judetean de Politie este numit de ministrul de Interne ca urmare a activității domniei sale într-o anumită perioadă de timp. Singurul abilitat să facă o investigatie și cercetări privind activitatea domnului Toarbă era ministrul de Interne Gavril Dejeu. Doar ministrul putea să instituie o anchetă asupra unor eventuale abuzuri și în urma acestei anchete puteau fi luate măsuri administrative.

TVR IAȘI

În fiecare dimineață, de la ora

10 pe programul I, o oră de producție a studioului de televiziune din Iași

De marți pînă vineri, EST-EXPRES, cu tot ceea ce se întîmplă în Moldova. Nu uitați să deschideți televizoarele de la ora 10. Este o oră de program pe care nu trebuie să o pierdeți.

Emisiunea EST-EXPRES de astăzi conține:

- **EXPRES** - Știri din actualitatea regională
- **CULOAREA BANILOR** - "O poveste în stil american"
- **EXLPLOZIV** - Tratamente după buget - Clinica de oncologie din Iași
- **MONTAN CLUB**
- **CONCURSUL EMISIUNII**

sc DANSOR srl Iași

Agfa

- prelucrări foto automate
- execuție și developări AZOMUREȘ
- comenzi la domicilui
- reproduceri foto alb-negru și color
- copieri diapozitive și negative
- developări diapozitive
- verificări aparate foto

Adresa noastră:
magazin "MOLDOVA" - parter
Program:
Zilnic: 8 - 20
Sîmbăta: 8 - 15
Duminica: 8 - 13

sc IMPEX ROMCATEL sa

TRANSFORMATOARE TOROIDALE DE RETEA 15W - 7500W
SISTEME DE ALARMĂ - DISPECERAT DE SUPRAVEGHERE ȘI INTERVENȚIE
În caz de furt sunteți despăgubit!
Păcurari, bl. 590 C, tel./fax: 145583, 211328, tel.: 211280

Dintr-o mulțime de variante noi v-o oferim pe cea mai bună!

ȘANSA M-INVEST

Cumpără între 1-31 iulie produse M-INVEST în valoare de cel puțin 20.000 lei și primești talonul de participare.
Poartă autocolantul M-INVEST și poți cîștiga :
- Marele premiu - un video Goldstar
- Premiul special - un ceas elvețian
- 5 premii de fidelitate între 100.000 lei și 400.000 lei
- premii surpriză

ALEGE ȘANSA M-INVEST

Ziarul care stă de vorba cu oamenii
Monitorul

În urma extinderii rețelei noastre cu 2 noi ziare, dorim să angajăm în echipa de vînzari de reclamă un nou

Salesman

Cerințe:
- studii superioare
- domiciliul stabil în Iași
- cunoașterea unei limbi străine
- permis de conducere
- experiența în vînzări

Se oferă:
- venituri direct proporționale cu performanțele individuale
- școlarizare în domeniul vînzărilor de reclamă
- posibilitatea de a vă dovedi capacitățile față de cei mai buni profesioniști în publicitate

Înscrierile la concurs se fac pe bază de C.V. la sediul ziarului Monitorul din Iași, str. Smîrdan nr. 5, et. II, cam. 218.
Data limită de înscriere - **3 august 1998 (inclusiv)**.

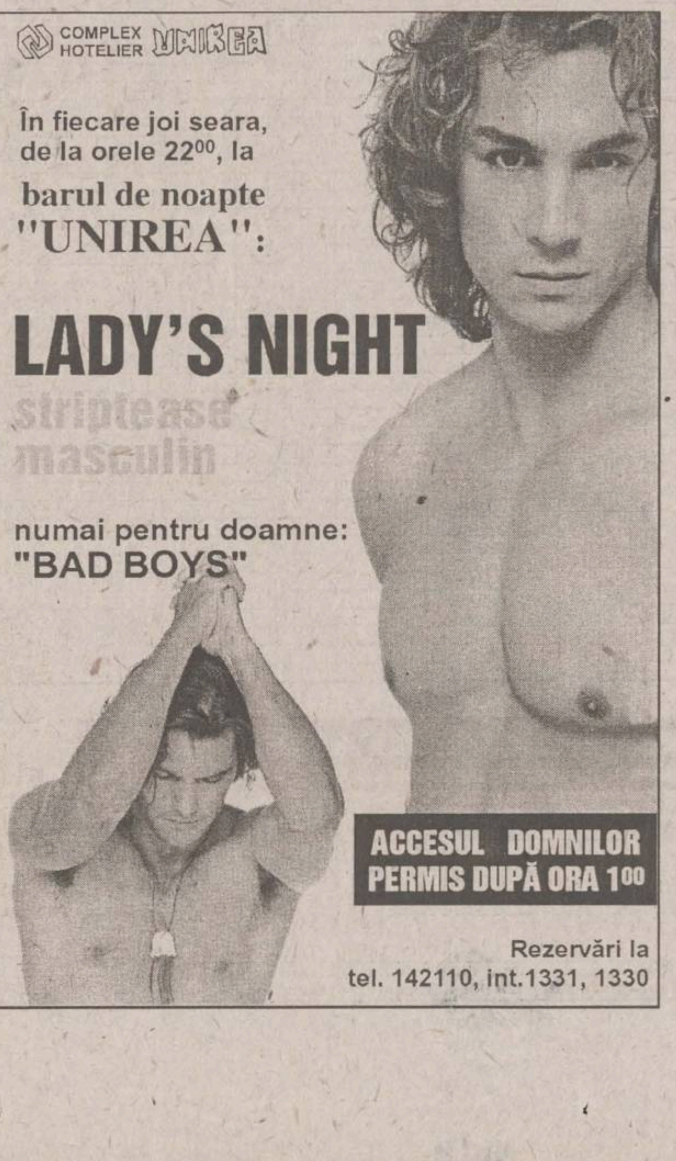

COMPLEX HOTELIER UNIREA

În fiecare joi seara, de la orele 22⁰⁰, la
barul de noapte
"UNIREA":

LADY'S NIGHT
striptease masculin

numai pentru doamne:
"BAD BOYS"

ACCESUL DOMNILOR PERMIS DUPĂ ORA 1⁰⁰

Rezervări la
tel. 142110, int.1331, 1330

Invitație

Petreceți clipe de relaxare la
PISCINA MOLDOVA
unde vă oferim
- servicii de saună
- masaj
- lecții inițiere înot cu profesor

Veniți cu toată încrederea!

- bazinul se dezinfectează săptămînal
- apa este tratată chimic și recirculată zilnic
- se face o selecție riguroasă a persoanelor care intră la Piscina Moldova

☎ 115518, 142225/int. 1022

Sîntem la înălțimea cerințelor!

Monitorul Financiar

NOUTĂȚI ECONOMICE

Cursuri pentru cei care vor să învețe să înoate

Ieșenii care nu știu să înoate, pot face cursuri de înot contra unei sume de bani mai mică sau mai mare, în funcție de locul ales. Astfel, cei care doresc să înfrunte valurile mării sau, în cazul multora, apa ștrandului, pot alege unul din cele două locuri unde pot învăța să înoate.

La Baia Comunală, cursurile costă 3.500 de lei pe oră pentru copii și 7.000 de lei pentru adulți și se țin marțea și sîmbăta.

Din 25 iulie, s-a deschis și piscina Moldova, unde, de asemenea, puteți învăța să înotați. Tariful este de 15.000 lei ora, iar cursurile se țin în fiecare dimineață de marți pînă duminică. Cei care doresc, își pot face abonament, pentru opt ședințe, care costă 60.000 de lei. În funcție de rapiditatea fiecăruia, cursurile pot dura de la două ore în sus. Pentru cei care doresc să învețe să înoate sub cerul liber, există posibilitatea ca, din luna august, să se facă cursuri și la ștrand. **(C.H.)**

PHARE acordă 106 milioane ECU pentru România

Comitetul de Gestiune al Programului PHARE (format din reprezentanții statelor membre ale UE) a aprobat, marți, Memorandum-ul Financiar aferent programului PHARE alocat României în 1998 în valoare totală de 106,7 milioane ECU, se arată într-un comunicat al Departamentului de Integrare Europeană. Așa cum s-a convenit în cadrul negocierilor dintre Departamentul pentru Integrare Europeană al Guvernului și Comisia Europeană, programul va finanța un număr de proiecte subsumate la șase obiective prevăzute în Parteneriatul de Aderare și Programul Național de Aderare la Uniunea Europeană. Comitetul de Gestiune al Programelor PHARE a mai aprobat propunerea de realocare a 10 milioane ECU din programele aflate în derulare pentru a sprijini efortul de refacere a infrastructurii deteriorate de inundațiile care au afectat România în lunile iunie și iulie 1998. Propunerea a avut la bază acțiunea de evaluare a programelor existente și punerea în evidență a posibilităților de realocare a sumelor disponibile, desfășurate sub coordonarea Departamentului pentru integrare Europeană și a Delegației Uniunii Europene la București, în 16-17 iulie. Această aprobare reprezintă răspunsul favorabil la cererea adresată în 24 iunie de premierul ***Radu Vasile,*** președintelui Comisiei Europene, ***Jacques Santer,*** de a sprijini Guvernul României în efortul său de a contracara impactul negativ al inundațiilor din zonele afectate.

Curs calculat de BNR, 29.07.1998

8.726 lei/dolar

4.926 lei/marcă

Vara aceasta se poartă roșcatele

■ *ieșencele plătesc între 30.000 și 120.000 lei pentru a-și vopsi părul la coafor*

Femeile au început să-și vopsească părul încă din Evul Mediu. Pe atunci, cînd erau privilegiate pletele blonde, femeile își acopereau o noapte întreagă capul cu pastă făcută din cenușă de curmei de viță și din cenușă de frasin macerată și fiartă. Pentru celelalte culori, negru, roșcat sau castaniu, se utiliza untdelemnul de măsline.

În topul vînzărilor de vopsea de păr se situează nuanțele de roșcat

Astăzi, această "operație" durează în jur de o oră, pe lîngă faptul că există o posibilitatea ca fiecare să-și aleagă din gama diferitor firme, orice culoare de păr își dorește. Vară sau iarnă, cele mai multe dintre doamne sau domnișoare (și, în ultimul timp, mulți băieți), apelează la cremele de păr, fie pentru a arăta bine sau mai bine, fie pentru a-și acoperi răzletele fire de păr albite de vreme. În magazinele din oraș, cea mai ieftină vopsea de păr, Miraj Color (românească), costă între 12.000 și 16.000 de lei. De aceeași proveniență este si vopseaua de păr "Loncolor", a cărui preț variază între 13.000 și 18.000 lei. Vopseaua "Palette", recent apărută, poate fi achiziționată cu 21.000 - 22.900 de lei, "Rilken" costă în jur de 25.000 - 30.000 de lei, vopseaua "Wella", 40.000 și 55.000 lei, iar "Londa" poate fi cumpărată cu 17.000 - 25.000 de lei. Cele mai scumpe vopsele din magazinele din oraș sînt cele din gama "L'Oreal" care costă între 50.000 și 67.000 de lei, vopseaua "Recital" 60.000 - 66.000 lei și crema "Excelence" cu prețul cuprins între 70.000 și 75.000 de lei. Vînzătoarele spun că vopselele de păr sînt foarte cerute, mai ales în acest sezon. După cum au declarat acestea, majoritatea ieșencelor preferă, la ora actuală, culoarea roșcată a părului, urmate de cele care doresc să fie blonde, iar pe ultimul loc se situează brunetele.

Calitatea unor vopsele de firmă lasă, uneori, de dorit

Cele mai multe ieșence cheltuie cîteva zeci de mii în plus pe o vopsea aparținînd unei firme renumite, pentru a nu avea neplăcuta surpriză de a nu se "prinde" culoarea. Chiar dacă uneori calitatea unor vopsele de păr lasă mult de dorit, cumpărătorii acestor produse nu fac reclamații la Oficiul pentru Protecția Consumatorului. Pînă acum, o singură femeie a făcut reclamație, în urmă cu două luni, deoarece instrucțiunile de folosire nu erau traduse în limba română. Oricum, pentru a evita o surpriză neplăcută este mai bine să se verifice dacă termenul de valabilitate a produsului ales nu este depășit.

Cert este că destule femei se plîng de calitatea proastă a unor creme de păr, fie ele chiar de proveniență străină. ***Cristina M.,*** 29 ani, profesoară, ne-a declarat : ***"Mi-am cumpărat vopsea "Rilken" și în două săptămîni arătam de parcă nu m-aș fi vopsit niciodată. Nu am făcut reclamație, pentru că nu cred că aș fi cîștigat ceva".***

Din acest motiv, pentru a evita diverse neplăceri, multe femei se vopsesc la coafor. ***Maria Crăciun,*** coafeză la Coaforul numărul 8 din complexul studențesc Tudor Vladimirescu, ne-a spus că ieșencele preferă vopseaua de păr "Londa" și "Coleston Perfect". ***"Dacă clienta vine cu vopseaua ei, o costă 13.200 de lei. Cu crema noastră costă 22.000 lei pentru vopsitul rădăcinilor, 33.200 de lei pentru păr scurt și 45.500 pentru păr lung".***

La salonul de înfrumusețare "Exclusiv", unde merg numai doamnele din lumea bună a orașului, prețurile sînt pe măsură. ***"Femeile care își cumpără singure vopseaua plătesc 80.000 de lei, iar cu vopseaua noastră le costă în jur de 120.000 de lei. Prețul crește în funcție de cîte tuburi de vopsea este nevoie. La capitolul clientelă stăm foarte bine",*** ne-a declarat o coafeză. **(Cristina H.)**

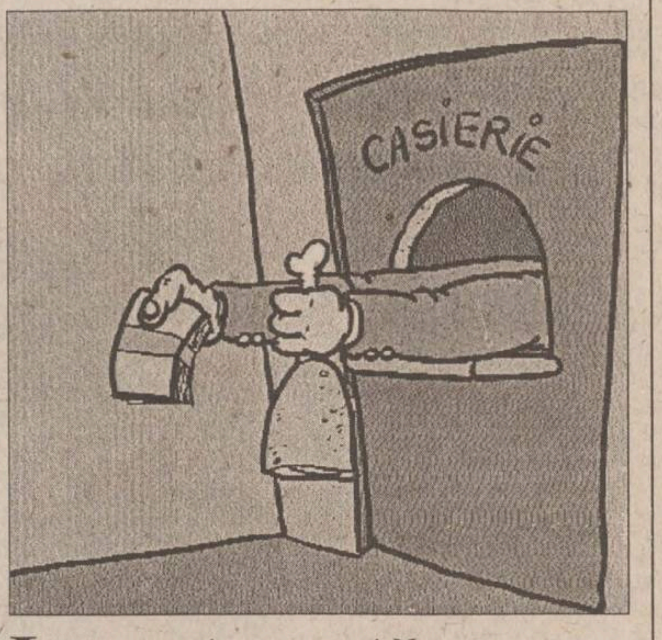

Luna trecută ieșenii au cumpărat un kilogram de pastramă în plus

■ *salariul mediu net a crescut cu 53.870 de lei*

Salariul mediu brut al ieșenilor a crescut în luna iunie cu aproape șase procente față de luna mai. Luna trecută venitul salarial mediu înregistrat în județul Iași a fost de 1.287.526 lei, iar cel net, de 1.024.056 lei, după cum rezultă din datele furnizate de Direcția Județeană de Statistică. Cei aproximativ 50.000 de lei net cîștigați în plus la salariul mediu sunt mai "valoroși" decît creșterile salariale înregistrate în alte luni pentru că inflația a scăzut în luna iunie la 1,3% față de 2,3% cît era în luna mai. Indicele prețurilor de consum a scăzut și el, ceea ce înseamnă că puterea de cumpărare este ceva mai ridicată. De fapt, cu 50.000 de lei primiți în plus la salariu se puteau cumpăra luna trecută mai multe mărfuri decît în luna mai. Sau altfel spus, luna trecută nu am mai "beneficiat" de scumpiri numeroase și explozive așa cum s-a întîmplat în alte luni. De exemplu, dacă în mai un kilogram de carne de porc, calitatea întîi costa 40.000 lei, în iunie prețul la carne a rămas același. Deci, cu creșterea de 53.870 de lei înregistrată în iunie la venitul salarial mediu, ieșenii mai pot cumpăra un kilogram și un sfert de carne în plus, față de luna mai. **(C. APEȚREI)**

Chiriile la stat cresc de 760 ori

MLPAT a elaborat un proiect de lege privind stabilirea cuantumului chiriilor și protecția chiriașilor, a declarat Nicolae Noica, ministrul Lucrărilor Publice și Amenajării Teritoriului. Astfel, de la o chirie simbolică de 2,50 lei pe metru pătrat, sumele plătite de "chiriașii la stat" vor crește la minim 1.900 lei/mp.

Pentru o familie de două persoane, care locuiește într-un apartament de două camere cu încălzire centrală și baie, în zona B a municipiului (deci nu foarte centrală, dar nici la periferie), chiria plătită ajunge la 350.000 lei lunar

Tariful de bază al chiriei a fost determinat în funcție de suprafața utilă și locuibilă, de gradul de dotare a locuinței, de structura acesteia, precum și de zona de amplasare, în funcție de categoria localității (comună, oraș, municipiu), a precizat Noica.

S-a pornit, astfel, de la prețul mediu persoană/mp, aplicat potrivit Legii 5/1973, de 2,50 lei/mp, care a fost apoi actualizat, în urma creșterii salariului mediu net, la 1.045.498 lei în aprilie 1998. în aceste condiții, prețul de pornire a chiriei se ridică la 1.900 lei/mp pentru suprafața locuibilă, 750 lei/mp pentru dependințe și 400 lei/mp pentru boxe.

Noica a afirmat că, în funcție de gradul de dotare cu utilități, tariful de bază pentru suprafața locuibilă se modifică astfel: 30% majorare pentru încălzire centrală sau gaze la sobe, reducere de 15% pentru camerele situate la subsol sau mansarde aflate direct sub acoperiș, reducere de 10% pentru locuințe lipsite de instalații de apă, canal, electricitate sau numai de una ori unele dintre acestea, reducere de 10% pentru locuințele construite din materiale de construcții inferioare, ca paiantă, chirpici și lemn.

Pentru suprafața locuibilă care depășește suprafața medie prevăzută în exigențele minimale ale Legii locuinței 114/1996, de 14-15 mp/persoană, la tariful de bază se aplică o majorare progresivă de 25% pentru primii 10 mp, 50% pentru următorii 10 mp, 100% pentru restul suprafeței locuibile, iar la chiria calculată se adaugă 9.000 lei/apartament pentru baie și 6.000 lei/apartament pentru baie cu duș.

Proiectul elaborat de MLPAT prevede tarife de bază **(tabelul I)**, în funcție de numărul de camere și de ocupanți, precum și în funcție de facilitățile oferite. La acestea se aplică anumite corecții în funcție de amplasarea locuinței, diferențierea pe categorii de localități și zone fiind făcută după criteriile avute în vedere la stabilirea impozitelor și a taxelor locale pentru terenuri, conform Legii locuinței 114/1996. Pentru fiecare tip de localitate și zonă se aplică cîte un coeficient de indexare **(tabelul II)**. ca exemplu concret, pentru o familie de două persoane care locuiesc într-un apartament de două camere cu încălzire centrală și baie, în zona B a municipiului (deci nu foarte centrală, dar nici la periferie), chiria plătită ajunge la 350.000 lei lunar.

Ministrul Lucrărilor Publice a precizat că în proiectul de lege elaborat de MLPAT există o clauză privind protecția chiriașilor cu venituri nete pe familie situate sub venitul mediu net pe economie. Pentru aceștia, chiria nu va depăși 25% din venitul familial, în cazul locuințelor proprietate particulară închiriate de către stat, respectiv 35% în cazul locuințelor închiriate de către persoane fizice.

	apartament fără încălzire și fără baie		apartament cu încălzire și baie	
	două camere	trei camere	două camere	trei camere
1 persoană	98900	130300	143600	184420
2 persoane	84650	111300	125000	159720
3 persoane	–	104650	–	151075

Tabel I

zona	A	B	C	D
comună	1.3	1	–	–
oraș	3.5	2.5	2	1.3
municipiu	4	2.8	2.3	2

Tabel II

Monede de aur de 500 și 1.000 lei

Banca Națională a României a pus, ieri, în circulație în scop numismatic două monede de aur cu valorile nominale de 500 și 1.000 lei. Moneda de 500 lei are o greutate de 8,64 grame, aur de 21 de karate. Prețul de vînzare al unei monede este de 1.460.000 lei. Moneda de 1.000 lei are o greutate de 31,103 grame, aur de 24 karate, prețul de vînzare fiind de 3.650.000 lei. ***"Sondajele realizate de BNR arată că această emisiune va trezi un interes deosebit deosebit în rîndul colecționarilor",*** a declarat, ieri, ***Constantin Păunescu,*** secretarul general al BNR. Tirajul acestor emisiuni este de 2.000 de exemplare pentru moneda de 500 lei și de 1.000 de exemplare pentru moneda de 1.000 lei. Această emisiune de monede de aur, este prima realizată de BNR după 54 de ani. În 1944, BNR a pus în circulație o monedă de aur denumită "Ardealul nostru", care în prezent are o valoare de colecție de 110 dolari. În 1982-1983 s-au mai realizat cîteva monede de aur, dar care au fost bătute și au circulat numai peste hotare. BNR a realizat noile monede de aur cu ocazia împlinirii unui secol și jumătate de la Revoluția Română din 1948 și cu ocazia zilei Imnului Național. Cele două monede sînt puse în vînzare începînd cu data de, miercuri, 29 iulie, la sucursalele BNR.

PIAȚA EXTRABURSIERĂ RASDAQ, TOP 50 - 29.07.1998

Societatea	Volum tranzacții	Preț mediu	Preț închidere	Valoare tranzacții	Var. (%)
MORARIT SI PANIFICATIE BANEASA	37,608	34,840.46	35,000	1,310,280,000	99.09
ROBINSON PREDEAL	92,109	5,599.62	1,700	515,775,100	297
IAR BRASOV	23,341	21,002.77	22,000	490,225,650	44.67
ROMCIM BUCURESTI	6,094	78,093.11	76,000	475,899,400	-3.26
ROMPORTMET	830,566	568.98	500	472,576,180	17.25
RESIB	60,579	5,992.06	4,800	362,992,800	20.24
UZINELE SODICE GOVORA	60,424	4,022.26	4,000	243,040,900	-7.83
AGREMIN	9,305	26,000.00	26,000	241,930,000	====
COMALIMENT BUCURESTI	5,189	45,953.75	40,000	238,454,000	29.39
RULMENTI BARLAD	18,956	9,659.63	9,500	183,108,000	1.75
ELECTROMAGNETICA - BUCURESTI	63,149	2,600.83	2,600	164,239,900	0.03
NECTAR	215,070	645.38	560	138,802,810	18.35
COMBINATUL SIDERURGIC SIDEX	9,974	12,053.54	10,800	120,222,000	14.79
VALEA AURIE TOURS SA	786	145,000.00	145,000	113,970,000	-
VILA	1,563	72,538.07	50,000	113,377,000	3.33
SANEX	47,434	2,225.35	2,200	105,557,050	1.63
LIPSCA	18,853	5,469.12	5,500	103,109,300	0.8
CILDRO	227,051	443.4	450	100,675,390	10.52
CASIAL DEVA	36,764	2,600.41	2,600	95,601,400	0.02
VICTORIA PRAHOVA	9,134	9,993.45	9,800	91,280,200	0.02
MOLDOCIM	3,839	20,496.09	20,500	78,684,500	0.25
TURBOMECANICA BUCURESTI	1,685	45,330.45	45,000	76,381,800	11.65
VALMETEX RAMNICU VALCEA	129,564	547.42	550	70,925,750	12.41
PETROMIDIA	4,070	17,410.26	17,500	70,859,750	2.26
GRANDEMAR	33,596	2,047.13	2,100	68,775,400	2.54
ANA-IMEP PITESTI	45,911	1,468.85	1,400	67,436,600	2.41
SOCEP CONSTANTA	25,604	2,541.08	2,500	65,061,780	-0.38
AL CONSIB	22,026	2,912.83	2,900	64,157,900	1.48
AMBRO	3,665	16,850.75	16,000	61,758,000	-0.69
OPTIMEX	22,204	2,706.80	2,750	60,101,800	-9.66
COMCEREAL SLOBOZIA	200,178	300.11	310	60,075,370	1.98
OLIMP	6,495	8,999.08	9,000	58,449,000	38.45
ASIGURAREA ROMANEASCA (ASIROM)	4,136	13,611.32	13,600	56,296,400	-0.34
ROSIORI	2,608	19,927.72	21,000	51,971,500	2.78
FABRICA DE ZAHAR BOD	118,324	381.24	390	45,110,090	19.14
PETROTEL	2,521	17,576.74	17,500	44,310,950	-0.81
ALPROM	2,792	15,130.55	15,000	42,244,500	-0.57
STIROM BUCURESTI	863	47,975.09	47,500	41,402,500	-0.18
CALIMANESTI-CACIULATA	69,494	578.68	550	40,214,930	6.26
ARMEDICA	19,444	1,990.63	2,000	38,705,900	0.67
CIOPLEA PREDEAL	20,508	1,700.00	1,700	34,863,600	0
APCOM SELECT	1,372	25,000.00	25,000	34,300,000	0
RAFINARIA ASTRA ROMAN	28,049	1,161.46	1,200	32,577,750	0.1
COMVEX	924	32,051.95	32,000	29,616,000	0.65
CIMENTUL	1,168	25,295.80	25,500	29,545,500	1.51
GENERALCOM BUCURESTI	10,489	2,592.37	2,600	27,191,400	3.69
PRODALIMENT	17,802	1,478.56	1,500	26,321,300	24.7
COMALTA	31,029	831.57	850	25,802,860	38.6
ICME	1,630	15,583.01	15,600	25,400,300	-3.16
CNM PETROMIN	1,505	15,659.20	15,500	23,567,100	-0.1

BURSA DE VALORI BUCUREȘTI - TOP 50 - 29.07.1998

Societatea	Pret mediu	Var (%)	Desch.	Inch.	Volum tranzactii	Valoare tranzactii	52M max	52M min
ANTIBIOTICE IASI	2168.86	19	2100	2000	1014891	2,201,153,580	9000	1660
INTERNATIONAL SINAIA	1602.12	2	1600	1650	293151	469,664,140	1956	1000
ELECTROAPARATAJ BUCURESTI	1194.64	7	1130	1180	388027	463,551,160	1800	650
AUTOMOBILE DACIA PITESTI	555.89	6	520	570	786621	437,275,680	3000	385
ALRO SLATINA	52793.80	-2	53000	52500	7752	409,257,500	80000	25000
BANCA TRANSILVANIA CLUJ	3167.84	-1	3200	3200	114374	362,318,650	12000	2450
AZOMURES TG.MURES	724.72	1	720	730	492095	356,629,190	3900	600
TERAPIA CLUJ-NAPOCA	12112.12	0	12000	12100	18880	228,676,800	18000	8000
OIL TERMINAL CONSTANTA	1051.29	1	1020	1040	215973	227,049,630	1500	750
CIPROM PLOIESTI	880.33	-1	880	870	240156	211,417,070	1450	590
EUROFINANCES TARGOVISTE	1020.13	-1	1020	1150	100285	102,303,700	7500	1000
ARMATURA CLUJ-NAPOCA	1402.10	-2	1450	1400	54687	76,676,480	6400	1360
OLTCHIM RM.VALCEA	1393.93	0	1390	1390	50938	71,004,220	5450	1050
CARBOCHIM CLUJ-NAPOCA	11250.09	10	9800	12500	5600	63,000,500	16000	4600
SILCOTUB ZALAU	11731.03	17	10400	10800	4989	58,526,100	21000	4750
NAVROM GALATI	5686.42	1	5550	5750	8640	49,130,700	6650	3250
POLICOLOR BUCURESTI	5649.28	1	5550	5650	8030	45,363,700	8900	3050
BANCA ALBINA BUCURESTI	24200.00	1	24300	24200	1778	43,027,600	38000	19000
ARCTIC GAIESTI	4559.50	0	4500	4600	7775	35,450,150	7250	2850
ELCOND ZALAU	1088.22	2	1130	1080	27900	30,361,460	2550	630
RAFO ONESTI	10517.55	-1	10500	10600	2171	22,833,600	13700	8500
INDUSTRIA SARMEI CAMPIA TURZII	4619.89	0	4000	4000	4585	21,182,200	26400	1500
CHIMOPAR BUCURESTI	13514.87	20	12900	12900	1567	21,177,800	18500	7500
MORARIT PANIFICATIE GALATI	1348.22	-3	1330	1350	15239	20,545,580	1480	410
COMPA SIBIU	1197.43	0	1200	1200	17095	20,470,030	2700	1000
SINTEZA ORADEA	447.77	2	439	448	43729	19,580,747	2150	408
MOPAN TG. MURES	1697.09	-2	1710	1700	10992	18,654,460	1850	400
COMP HOTELIERA INTERCONTINENTAL	1263.36	1	1250	1270	14750	18,634,500	7800	1210
FORAJ SONDE PLOIESTI	11920.06	0	11300	12400	1371	16,342,400	15000	2200
PETROS PLOIESTI	9308.49	-5	9000	9300	1507	14,027,900	11500	4100
M. P. IRIS BARLAD	1090.86	-4	1070	1030	12467	13,599,710	1760	570
ALIMENTARA CLUJ-NAPOCA	1300.00	0	1300	1300	9819	12,764,700	1800	360
RULMENTUL BRASOV	307.28	0	306	310	40906	12,569,517	880	281
IMSAT BUCURESTI	14429.69	0	14500	14500	869	12,539,400	22100	6200
PRODVINALCO CLUJ-NAPOCA	590.27	-2	590	590	20834	12,297,620	3400	410
NETEX BISTRITA	791.58	0	780	790	14117	11,174,770	1200	380
DOROBANTUL PLOIESTI	1993.79	0	1990	1980	5340	10,646,860	7000	1870
CARBID-FOX TARNAVENI	912.47	-1	920	910	11514	10,506,170	6200	800
COMP. ENERGOPETROL CAMPINA	14645.56	0	14500	14800	665	9,739,300	28200	6000
MOPARIV RAMNICU VALCEA	663.93	-3	670	660	13029	8,650,300	990	360
ASTRA VAGOANE ARAD	3646.88	6	3500	3600	2325	8,479,000	15000	3200
VAE - APCAROM BUZAU	410.96	0	410	408	19307	7,934,390	1400	400
BERMAS SUCEAVA	1675.71	2	1620	1680	4428	7,420,060	3500	411
UAMT ORADEA	473.60	0	475	470	15197	7,197,285	1400	367
AMONIL SLOBOZIA	214.89	3	220	215	27456	5,900,040	1450	200
EMA PIATRA NEAMT	1197.21	-1	1200	1190	4872	5,832,800	2000	500
ALBAPAM ALBA IULIA	1117.79	-3	1150	1120	5172	5,781,200	1200	450
AMCO OTOPENI	15767.41	2	15400	16000	359	5,660,500	60000	7000
ELECTROCERAMICA TURDA	11776.58	9	12200	10200	444	5,228,800	35000	10000
MOBILA ALFA ORADEA	407.76	4	391	410	11904	4,853,964	1250	270
AEROTEH BUCURESTI	7022.67	3	7200	6850	558	3,918,650	19500	5100

BURSA DE ȘTIRI ■ BURSA DE ȘTIRI ■ BURSA DE ȘTIRI

Consumul de pîine a scăzut cu 20%: Ministrul Agriculturii, ***Dinu Gavrilescu,*** speră că în ședința de Guvern de astăzi vor fi aprobate cele două acte normative ce fac parte din pachetul de măsuri propuse pentru susținerea pieței grîului. Primul act normativ se referă la acordarea unei prime de 200 lei/kg la grîu, în valoare totală de 300 miliarde lei, pentru circa 1,5 milioane tone de grîu. Această primă se va acorda pînă la data de 31 octombrie, prin intermediul unităților de morărit și panificație, fără limită de preț. Cel de-al doilea act normativ prevede majorarea taxelor vamale pentru importul de grîu și făină, pînă la data de 31 ianuarie. Pentru grîu, taxele vamale se majorează de la 15% la 25%, iar pentru făină, de la 15% la 45%, prin clauza de salvgardare.

"Următoarea măsură pe care Ministerul o are în vedere este crearea unui fond anual de 600-700 miliarde lei din prețul pîinii, care va fi destinat exclusiv producătorilor de grîu", a declarat Gavrilescu. În acest sens, se va elabora un act normativ care se va numi taxa grîului, prin care se intenționează să se colecteze de la producătorii de pîine 20% din totalul încasărilor, sume care vor fi puse la dispoziția Ministerului Agriculturii și Alimentației, cu drept de utilizare numai prin ordin al ministrului. ***"Capacitatea de producție a pîinii în România depășește în mod cert necesitățile de consum. Tendința consumului de pîine este în scădere. Astfel, într-un an și jumătate, consumul a scăzut cu circa 20%",*** a mai precizat ministrul Agriculturii și Alimentației.

Un miliard de dolari în patru ani: Banca Europeană pentru Investiții (BEI) a acordat din 1993 un total de un miliard de ECU (1,1 miliarde de dolari) României, unul din cele zece state est-europene care și-au depus candidatura pentru a adera la Uniunea Europeană, au anunțat surse ale BEI, citate de AFP. Acești bani au fost utilizați pentru dezvoltarea industriei energetice, a rețelelor de comunicații, precum și pentru punerea în aplicare unor proiecte industriale. Un procent de circa 25% din această sumă a fost consacrat reabilitării axelor rutiere din Transilvania și Moldova. Luna trecută, BEI a acordat Bucureștiului 200 milioane ECU (220 milioane de dolari), destinați companiei naționale de căi ferate (SNCFR), pentru modernizarea liniei București-Brașov. ***Wolfgang Roth,*** vicepreședinte al BEI, s-a declarat "foarte mulțumit" de continuarea finanțărilor care au ca destinație cele zece țări din Europa Centrală și de Est candidate pentru aderarea la UE. El a salutat în special faptul că ***"nu s-a făcut nici o distincție între statele est-europene pregătite pentru negocieri (Ungaria, Cehia, Polonia, Slovenia, Estonia) și cele care vor fi pregătite pentru negocieri mai tîrziu (România, Bulgaria, Lituania, Letonia și Slovacia)".***

BAROMETRU FINANCIAR ■ BAROMETRU FINANCIAR

BURSA

Bursa de valori a dat ieri fiori investitorilor. Toți indicatorii au înregistrat creșteri, dar cele mai bine primite de investitorii de portofoliu au fost creșterile prețurilor medii. Astfel, cele mai mari creșteri le-au înregistrat acțiunile **"Navlomar" București** (27%), **"Chimopat" București** (20%) și **"Antibiotice" Iași** (19%). De fapt acțiunea "Antibiotice" Iași a înregistrat cea mai mare creștere în cadrul primei categorii a Bursei, fiind și cea mai tranzacționată acțiune de ieri. O treime din valoarea tranzacțiilor obținută ieri pe Bursă s-a realizat pe seama acțiunilor "Antibiotice". Motivul acestei creșteri spectaculoase este apropiata vînzare a pachetului de 52,875% din acțiunile "Antibiotice". Valoarea tranzacțiilor prin Bursă a fost de 6,37 miliarde lei față de 3,83 miliarde lei cît s-a înregistrat în ședința precedentă, iar volumul tranzacțiilor a fost de 4,24 milioane acțiuni, din care 3 milioane s-au tranzacționat pe prima categorie. Cele mai mari scăderi ale prețului mediu s-au înregistrat la acțiunile **"Apsa" Baia Mare** (11%), **"Faur"** (9,7%), **"Tomiris"** (6%).

RASDAQ

În contrast, piața extrabursieră a scăzut, sub raportul valorii tranzacțiilor de la 10,5 miliarde lei la 9,05 miliarde lei. Volumul de acțiuni tranzacționate a fost de 3,4 milioane acțiuni față de 5,3 milioane acțiuni în ședința precedentă. Au crescut acțiunile a 195 de companii, 224 s-au depreciat, în timp ce 224 și-au menținut constante prețul mediu. Capitalizarea totală a pieței extrabursiere a fost de 13,687 miliarde lei. Au fost raportate două tranzacții speciale: **"Electromagnetica" București** - 115.141 acțiuni în valoare de 287.852.500 lei (2.500 lei/acțiune) și **"Trust Construcții" Iași** - 7.500 acțiuni în valoare de 232.500.000 lei (31.000 lei/acțiune). **(C. APETREI)**

BANCA ROMÂNĂ PENTRU DEZVOLTARE

Noile dobînzi care se plătesc pentru disponibilități la vedere și pe termen începînd cu 1.07.1998 procente pe an

NR. CRT.	Disponibilități în:	CATEGORII DE CLIENȚI	PLATA DOBÎNZII SE EFECTUEAZĂ	DISPONIBILITĂȚI ȘI DEPOZITE LA VEDERE	30 ZILE	60 ZILE	90 ZILE	180 ZILE	270 ZILE	365 ZILE
1.	Lei	Persoane juridice	la expirarea termenului	11	37	38	39	40	41	42
2.		Persoane fizice	lunar	11	37	38	39	40	41	42
3.		Persoane fizice	la expirarea termenului	11			40	41	42	43
4.	USD	Persoane fizice și juridice	lunar	3	5	-	5.2	5.4	5.7	6
5.	DEM			3	3		3.3	3.5	3.55	3.75

Pentru toate operațiunile efectuate în contul dvs. de depozit, BRD nu percepe comisioane. Depozitele constituite de persoanele fizice beneficiază de garanția Fondului de garantare a depozitelor în sistemul bancar.

BRD și-a schimbat sediul:

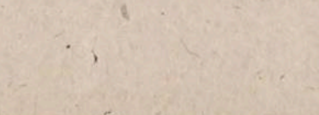

Programul cu publicul: 8.30-14.00; 15.30-18.00

Editoriale Monitorul

POLITICĂ EXTERNĂ

Cît de bine îi stă președintelui cu drumul

Ultimele vizite în străinătate ale presedintelui Emil Constantinescu au stîrnit, din partea unor analiști politici, o serie de reacții negative. Aceștia acuzau, pe de o parte, delăsarea Președinției vizavi de problemele economice grave din tară și, pe de altă parte, insuccesul sau ineficienta acestor deplasări. Credem că, înainte de a judeca o actiune a presedintelui tării, indiferent de care tară este vorba, trebuie clarificate cel putin două aspecte.

În primul rînd, unul dintre ele se referă la atributiile presedintelui. În toate tările din lume avansate pe calea democratiei, președintele, fie că este ales prin vot direct, cum este cazul nostru, sau indirect, de către Parlament, cum este cazul în republicile parlamentare, are ca principală atributie reprezentarea și nu o functie executivă, cum ar fi relansarea reformei. Desigur, presedintele, în functie de prerogativele pe care i le oferă Constitutia, poate să se implice mai mult sau mai putin și în acest domeniu. Dar, repetăm, nu aceasta este atributia sa principală.

Functia de reprezentare nu înseamnă putin lucru, cum am fi tentati să credem. Atunci cînd o înaltă oficialitate străină vine în România, de exemplu, ea trebuie să discute cu cineva care reprezintă statul român. Acea persoană este presedintele, chiar dacă respectiva oficialitate vine cu un scop în care are de tratat cu Guvernul. La fel, atunci cînd este vorba despre o vizită oficială în alt stat, tot președintele este singurul care poate să reprezinte, la cel mai înalt nivel, statul.

În al doilea rînd, președintele are și functia de echilibru în stat și între puterile acestuia. El face parte din puterea legislativă prin faptul că are drept de veto asupra oricărei legi, dar are atributii și în domeniul puterii executive, prin numirea premierului sau destituirea unor ministri, și în domeniul puterii judecătorești, prin acordarea inamovibilitătii judecătorilor. Tocmai din acest motiv, el este cel mai în măsură să reprezinte statul în relatiile cu alte țări, pe de o parte, și, pe de altă parte, tot el este cel mai capabil să coordoneze strategia tării în relatiile internationale. Evident, în cazul în care această strategie există.

Ultimele trei vizite ale președintelui român par a da de înteles că, pentru prima dată în ultimii zeci de ani, România are o astfel de strategie.

Toti analiștii recunosc că, în actualul context european și în conditiile în care aderarea la NATO și UE nu poate fi un obiectiv pe termen scurt, sansa României este atragerea către ea a principalelor coridoare de transportare a energiei. Să trecem în revistă cîteva evenimente petrecute în ultimele luni:

- acum două luni, președintele Georgiei, unul dintre statele cheie în zona petrolieră caspică, a vizitat România; principalul subiect a fost drumul petrolului;
- după cîteva săptămîni au urmat două vizite consecutive: cea a presedintelui Italiei și cea a ministrului italian de externe; unul dintre capurile de afiș ale discutiilor a fost proiectul TRAKECA, care prevede construirea unui mare oleoduct Constanta-Trieste de către guvernul român și concernul petrolier italian ENI;
- în urmă cu o lună, Constantinescu a făcut o vizită în statele cheie din zona caspică - Georgia și Azerbaidjan; din relatările presei, a reieșit că vizita a fost bine receptată în mediile economice interesate;
- acum zece zile, Constantinescu a vizitat SUA, unde a avut cîteva întîlniri cu conducerile unor companii petroliere ce detin masiv actiuni la firmele care operează în zona caspică;
- în sfîrșit, ieri, presedintele român s-a întors din Turcia, tară prin care, momentan, se transportă cel mai mult petrol din zona caspică spre Occident; turcii stiu, însă, că occidentalii caută linii de transport alternative, din cauza deselor conflicte din zona kurdă, care se situează exact în zona conductelor.

Avînd în vedere toate acestea, este greu de crezut că vizitele presedintelui român au fost alese la nimereală. Deși nu-i chiar exclus. Oricum, urmărind viitoarele vizite ale președintelui, vom vedea care este adevărul în privinta plimbările sale prin lume. **(Claudiu RAUS)**

POLITICĂ EXTERNĂ

Uniunea Europeană nu vrea să-și deschidă porțile pentru români

Unul din visurile românilor de după 1989 a fost să călătorească liber prin Europa și, în general, prin lume. După euforia initială, cetătenii români au descoperit destul de repede că a intra în posesia unui pașaport nu echivalează cu posibilitatea de merge liber în orice tară europeană. Pentru a face acest pas era necesară obtinerea unei vize de la una din tările membre ale Uniunii Europene.

Inventivitatea unora dintre români a depășit ilicit aceste bariere formale. Astfel, s-au format retele întregi de trafic cu emigranti care plecau din România pentru a munci sau pentru a fura în Franta, Italia sau Germania. Toate acestea, coroborate cu lipsa unui control eficient al autoritătilor în ceea ce privește circulatia persoanelor și a mărfurilor la granitele României, ne-au aruncat pe o rusinoasă listă neagră a tărilor ai căror cetăteni au nevoie de viză pentru a vizita tările din spatiul Shengen.

Constiente de acest hadicap, autoritătile române, indiferent de partidul de guvernămînt, a încercat să facă presiuni politice pentru scoaterea României de pe lista neagră. Bineînteles că, pentru a da satisfactie propriilor cetăteni, tările Uniunii Europene au elaborat un set de criterii, sperînd că acestea vor fi imposibil de atins de către România, care va rămîne mult timp pe lista neagră. Chiar și asa, eforturile depuse de autoritătile române au condus, e drept, destul de lent, la îndeplinirea, în mare proportie, a criteriilor cerute de Uniunea Europeană și, în consecintă, pe bună dreptate, s-a cerut liberalizarea regimului vizelor pentru cetătenii români care doresc să călătorească în tările vest-europene. Evident, au apărut noi criterii și s-a mentionat că este nevoie și de o decizie politică, care este greu de sperat că va fi pozitivă atîta timp cît în Germania s-a adoptat, chiar în această săptămînă, o lege care permite expulzarea rapidă a oricărui străin ce comite un delict. Nimeni nu-i mai dorește pe imigrantii care au constituit forta de muncă ieftină a Europei, cu atît mai mult cu cît unele dintre aceste tări se confruntă cu o criză economică, iar în altele străinii detin ponderea cea mai mare în ceea ce privește delictele comise.

Stirile de ultimă oră lasă însă o urmă de sperantă pentru români. Este foarte posibil ca îndeplinirea de către guvernul român a criteriilor impuse de Uniunea Europeană să conducă, anul viitor, la o liberalizare a regimului vizelor Shengen. Această decizie ar putea fi sprijinită în special de statele admise la negocierile de aderare la UE, dintre care cel mai greu cuvînt îl are Ungaria, care nu dorește limitarea circulatiei maghiarilor din Ardeal către conationalii lor. **(Cristian RACU)**

TROMPETA ȘI TROMBONUL

Nu iese fum fără foc sau de ce prefectul Iașului gafează din nou (I)

Ovidiu ȘIMONCA

redactor-sef Radio Nord-Est

Marti, 28 iulie 1998, două ziare locale iesene, *"Monitorul"* și *"Independentul"*, deschid editia cu titluri care fac trimitere la două personalităti ce veghează la respectarea legii: Ion Toarbă, comandantul Politiei Iasi, și Gheorghe Suhan, prim-procurorul Parchetului de pe lîngă Tribunalul Iasi. Textele par scrise în oglindă. După o expresie deja celebră, în opinia "Independentului", Ion Toarbă și Gheorghe Suhan sînt "doi oameni negri ai Iașului". "Monitorul" lansează afirmatia că împotriva celor doi actionează o mafie care vrea să-i elimine. În general, cînd oamenii din Politie și Procuratură sînt prea mediatizati, ceva e putred. Dar, ca să fie tacîmul complet, cine iese de după ușă precum iezisorul cel mare al caprei: prefectul Florin Vitan. Domnului prefect îi sînt străine caracteristicile unui om politic: tactul și răbdarea. Aflat în concediu la Bistrita, Florin Vitan n-are astîmpăr și vrea să fie informat despre tot ce mișcă în judetul Iasi. Un proverb popular spune că pisica, atunci cînd n-are ce face, se scarpină în fund pînă îi dă sîngele. Cam așa a procedat și Florin Vitan. Întîi i-a cerut comandatului Politiei Iasi, Ion Toarbă, să nu înceapă cercetarea penală împotriva lui Radu Coșerariu. Apoi, a insistat ca Ion Toarbă să-și dea demisia. Colonelul Ion Toarbă mărturisea postului de radio Nord-Est că este o rușine pentru Politia română ca o autoritate politică (în cazul de fată - Florin Vitan) să influenteze mersul unei anchete. Ulterior, prefectul judetului Iasi a negat că ar fi intervenit la colonelul Ion Toarbă, să oprească ancheta în *"cazul Coșerariu"*. Nu e prima oară cînd Florin Vitan dezminte afirmatiile initiale. De fiecare dată, în ultimele patru luni, Florin Vitan a negat, pe rînd, implicarea sa în ***"Afacerea Casa Universitarilor"***, jignirile aduse ziaristului Pavel Lucescu, ***sprijinirea Fundației pentru Tineret în evacuarea complexului "Qrizont"***. Cînd un șef de Politie judeteană acceptă să facă declaratii publice despre presiunile la care este supus din partea prefectului înseamnă că actiunea domnului Vitan a întrecut orice închipuire. Un politist are cîteva reguli care îi impun discretie. Faptul că Ion Toarbă a divulgat o convorbire cu prefectul Florin Vitan și a amintit că, timp de 42 de minute, seful Prefecturii a folosit un ton amenintător și injurios ne arată că și răbdarea unui politist a ajuns la limită. Deranjat de actiunile prefectului, colonelul Ion Toarbă ar fi avut intentia să demisioneze, însă a renuntat, așteptînd răspunsul Ministerului de Interne.

Între timp, filiala locală a PNTCD este din nou angrenată într-un conflict provocat de Florin Vitan. În această perioadă de vacantă, noile ieșiri ale prefectului Iașului deranjează și stînjenesc pe liderii locali PNTCD.

Consilierul Lucian Dîrdală și deputatul Traian Rânja încearcă din răsputeri să dreagă busuiocul, căutînd tot felul de artificii verbale pentru a justifica întregul comportament al prefectului. Numai de beleaua aceasta n-ar fi vrut să aibă parte liderii PNTCD Iasi. Surse din interiorul PNTCD ne-au precizat că deja paharul e plin și a început să se pună problema înlocuirii prefectului pe motiv că e angrenat în prea multe scandaluri. N-a existat caz de presă în Iasi în care Florin Vitan să n-aibă o contributie. După demisia consilierului Dorin Popa, cel care acuza imposibilitatea de comunicare cu Florin Vitan, iată-l și pe Lucian Dîrdală nevoit să scoată castanele din foc, aruncate de Florin Vitan, cu mîna sa. Lucian Dîrdală, aflat într-o pozitie inconfortabilă și incomodă, elaborează comunicate după comunicate, încercînd să păstreze onoarea Prefecturii. Părerea noastră este că Lucian Dîrdală încearcă să introducă finetea și rigoarea acolo unde domină haosul și impulsivitatea.

Dacă Florin Vitan ar fi fost la primul gest, acesta era scuzabil. Însă nu iese fum fără foc și noile întîmplări nu pot fi catalogate decît gafe. Ne îndoim că are nevoie PNTCD de un om, aflat în fruntea Prefecturii Iasi, care să tină mereu pagina întîi a ziarelor. Ne îndoim că filialei Iași a PNTCD îi convine starea aceasta de balans continuu a prefectului, care astăzi afirmă un lucru, mîine îl infirmă. Ne îndoim că PNTCD suportă un om care vede în fiecare colaborator un dușman, un spion, un personaj care face jocul "Monitorului".

Ne-am exprimat deseori critic la adresa altor autorităti locale. Însă frecventa unor pozitii ale prefectului Iașului prin care se dovedește inapt pentru critică stîrnește nedumerire și ne obligă la noi articole. Florin Vitan pare a fi construit doar pentru răzbunare. Singurul tel ca prefect începe să fie răfuiala. Din păcate, Florin Vitan n-are în vedere că poate fi oricînd sacrificat de interese și mai mari, că bătoșenia sa nu poate ascunde faptul că oricînd se poate transforma într-un simplu pion, de sacrificiu.

Impresia noastră este că Florin Vitan se scaldă prea des în ape tulburi, că panica a pus stăpînire pe domnia-sa, iar concediul în care se află seamănă mai degrabă cu o perioadă de stres. Mîine vom încerca să deslușim ce înseamnă pentru obișnuitul cetătean al Iașului acest scandal și care ar fi consecintele.

Continuare în numărul de mîine

PUNCTUL CRITIC

Un alt fel de eseu

Gabriel H. DECUBLE

asistent la Facultatea de Litere a Universitătii "Al. I. Cuza"

Ostafie bîntuie România: cariera universitară. Pentru a și-o consolida, *Alexandru Mușina,* lector de Literatură Comparată și Folclor la Universitatea "Transilvania" din Brasov, publică la editura basarabeană *Cartier* un *"Eseu asupra poeziei moderne"*, volum a cărui onestitate stiintifică trebuie cercetată îndeaproape, cartea ridicînd unele semne de întrebare. Pus la adăpostul genului eseistic, teoreticianul brașovean neglijează indicarea surselor citatelor și aduce în sprijinul afirmatiilor sale un aparat de note sărăcăcios. În schimb, nu uită să aditioneze cărtii un impresionant (în contra uzantelor) rezumat în limba engleză (pp. 217-234).

Deși încă din *"Preliminarii"* cartea lansează (nu fără o subtilă instrumentare de solemnităti retorice) ambitioasa promisiune ***"să descopere specificul și coerenta poeziei moderne"***, efortul de cercetare este reprimat violent încă de la primul pas, printr-o *"axiomă"*. Astfel, Mușina decretează ex cathedra că ***"poezia este o formă de explorare a Realitătii (în toate dimensiunile ei, inclusiv a limbajului, a subconștientului etc.), un fel de știință"*** (p. 9). Cît de viciat este procedeul și cît de lipsit de substantă, se poate vedea din faptul că, în urma presupusei demonstratii, întinse pe mai mult de 200 de pagini, concluzia nu face altceva decît să reia axioma: ***"Poezia modernă este un efort de explorare a Lumii Noi, lumea modernă. În acest demers exploratoriu intrînd nu doar explorarea unei noi realităti (interioare și exterioare), ci și a limitelor, posibilitătilor, modului de adecvare a limbajului"*** (p. 205), autorul nereusind, practic, decît să-și recite cu obstinatie și cu vădită lipsă de preocupare argumentativă propria mantră, sperînd astfel la iluminare. (Nu e locul statisticilor aici, dar axioma mai sus evocată revine obsesiv, într-o formă sau alta.) Mult sperata iluminare nu se produce, întrucît silogismul susceptibil a fi fost construit prin carte se termină într-o plată echivalentă de termeni (zici poezie modernă, zici demers cognitiv), deloc nouă, de altfel. Mai grav, axioma este partial infirmată într-un capitol ulterior (***"Doar poezia modernă are o functie exploratorie?"***, pp. 24-28) și definitiv pusă sub semnul inconsecventei în capitolul ***"Reinventarea poeziei": "Erau*** (poetii antichitătii grecesti – n.n.), ***la vremea lor, niște exploratori, poeți care explorau-inventau-exprimau un nou mod de a fi al individului într-o nouă lume. La fel și pentru trubadurii din secolele XI-XIII etc."*** (p. 70). Cu ce autoritate mai poate, atunci, proclama autorul, drept element specific fundamental al poeziei moderne, tocmai *"caracterul științific"*?

Nici nivelul discursului nu este ferit de nerespectarea promisiunilor. Astfel, încercînd să dea un răspuns întrebării dacă și în ce măsură este necesară poezia în epoca modernitătii, Alexandru Mușina promite o abordare dihotomică: ***"Avem aici de-a face cu două aspecte ale cestiunii"*** (p. 65) și se ocupă, într-adevăr, ***"în primul rînd"*** de ***"actiunea restrînsă"*** a propozitiilor teoretice enuntate de un poet sau altul, preluînd în fapt o sentintă mai veche a lui Mallarmé. În zadar mai așteaptă, însă, cititorul, al doilea aspect al ***"cestiunii"***, întrucît acesta refuză să mai fie luat în discutie în paginile următoare. Să fi fost graba? Sau poate ***"un alt fel de logică"***, asimilabilă poeziei moderne și deductibilă din aceasta? În tot cazul, inconsecventa și contradictia revin în capitolul ***"Eul individualizat"***, unde eului liricii moderne i se enumeră trăsăturile distinctive, din care două retin atentia: e un eu ***"oarecare, comun"*** și e un eu ***"ireductibil, unic"*** (cf. p. 179).

Alexandru Mușina preia enorm și aduce contributii subtiri. Inconsecventa arătată mai sus vine, cu sigurantă, din adaptarea neîngrijită, nestructurată și lipsită de examen critic a unor surse oarecum la modă. Autorul nu face un secret din asta: poezia ca paradigmă epistemologică este o idee pliată pe ***"Teoria revolutiilor științifice" a lui Thomas Kuhn,*** iar aria de aplicabilitate a teoriei de împrumut este identificată de Mușina în cultura ***"semantico-sintactică"*** definită de Iuri Lotman, adică în modernitate, tipologie culturală în sine discutabilă. Edificiul teoretic astfel ridicat este așezonat cu citate mai pertinente sau mai redundante din artiști moderni: Kandinsky, Pound, Rimbaud, Baudelaire ș.a.m.d. Lipsesc, însă, aproape cu desăvîrșire textele poetice care ar fi putut ilustra ideile teoretice, Mușina bazîndu-se doar pe sinceritatea de eseist ale figurilor mai sus invocate, fără să ia în calcul măcar o clipă faptul că unele confesiuni ale autorilor despre propria operă sînt adesea mistificatoare sau, cel putin, au darul de a încifra și mai vîrtos.

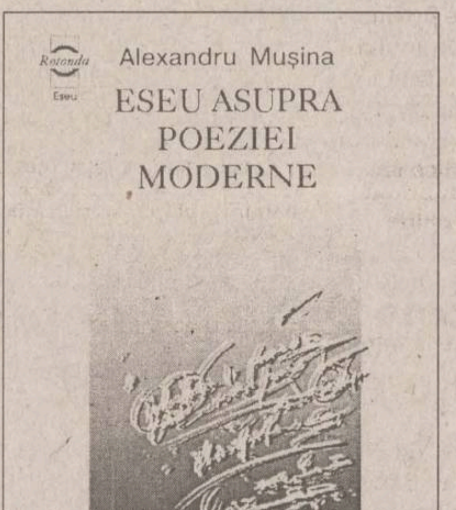

Rotonda

Eseu

Alexandru Mușina

ESEU ASUPRA POEZIEI MODERNE

CARTIER

Nici limbajul nu este întru totul de partea autorului brasovean. El nu se poate dezbăra adesea de rudimentele limbii de lemn, vrînd să precizeze ***"locul și rolul"*** poeziei în lumea modernă (p.8) sau trasînd ca sarcină poeziei ***"să instituie, în om, prin om și pentru om, un sistem de referintă"*** (p.194). Terminologia este adesea imprecisă, lipsită de unele concepte deja consacrate (de esteticism sau religiozitate estetică autorul nu pare să fi auzit), cărora le tin locul aici explicatii prolixe. Pe Alexandru Mușina îl ***"frapează evidentele"*** (p. 8), însă nu și modul său reprobabil de a redefini termeni tehnici uzuali. Astfel, ***"efectul de seră"*** este ***"tendința de a delimita anumite zone culturale, forme de expresie, de cunoaștere, de a le izola pe cît posibil de celelalte"*** (p. 15). O găselnită putin cuceritoare!

Adesea, autorul uzează cu nonsalantă de elemente de folclor stiintific: ***"Teoriile lui Nietzsche au putut fi dezvoltate în nazism"*** (p. 43). Fals: nu teoriile, ci doar unele lozinci au fost preluate de nazisti; de altfel, la un moment dat, Nietzsche chiar a decăzut în ochii propagandei naziste, fiindu-i preferat un Wagner non-maladiv, solemn și, pe deasupra, necertat cu morala crestină. În alt loc, caracterul de ***"poète maudit"*** este considerat monopol modern, fără a se face distinctia între poza și statutul de poet blestemat. Să nu fi auzit oare autorul de Neidhart, Walther von der Vogelweide sau François Villon?

Cartea lui Alexandru Mușina trebuie, deci, citită cu mare circumspectie, fiind mai degrabă produsul vervei sociale, decît rodul unei cercetări stiintifice sistematice. ■

AGORA

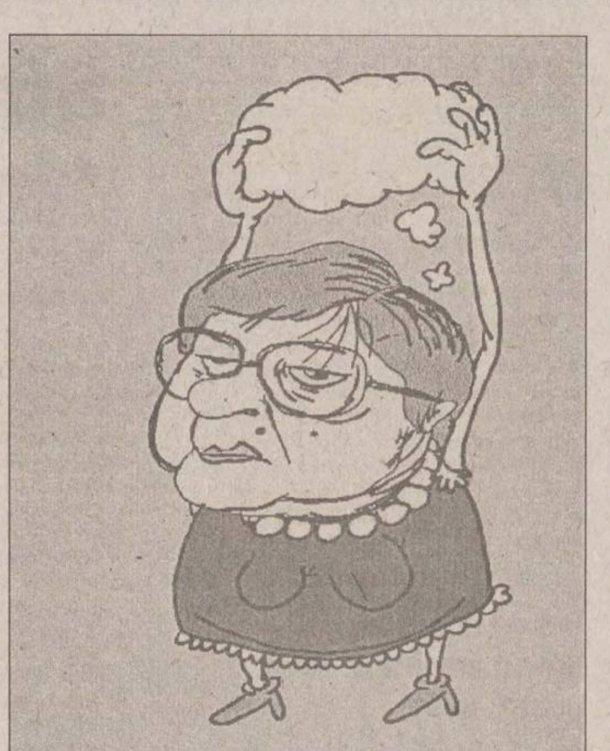

Mamaia de la Cotroceni

Mariana CODRUȚ

scriitor

Ce le lipsește oare oamenilor nostri destepti ca să fie destepti? Le lipseste bunul simt, cred eu. Fără bun simt, deșteptăciunea e vax. A dat dna Zoe Petre dovadă de bun simt în calitatea domniei sale de consilier al unui presedinte în care cei mai multi dintre noi au investit atît de multă sperantă? În afară de a vorbi discutii "europene", împănate cu termeni transatlantici (dovadă sin qua non că ești un om nou, om nou democratic, se-ntelege!), pe la înalte congrese, simpozioane, conferinte, foruri, dezbateri politice, gazetăresti etc. - Mamaia a ars tigările de pomană. Ei, nu chiar pomană, să fim drepti. A făcut un act de justitie încă de la începutul numirii sale, numindu-și fiul într-o numire demnă de nou dobînditul rang familial. Noi, prostimea, am rămas cu gura căscată. Prea mirosea treaba a ladă de zestre ceaușistă, dar am zis: să mai vedem, să nu ne grăbim, să mai chibzuim. Nu ne-am propus să tinem socoteala ghidușiilor făcute de Mamaia de-a lungul sclipitoarei deja cariere de consilier prezidential, însă ultimele două, cu totul și cu totul ochioase, ne-au mai risipit cîteva din iluziile referitoare la noua clasă politică. "Vizita de lucru" de nouă zile a presedintelui în America e și "rodul posteriorului" (ca să preluăm expresia lui Ulm. Spineanu pe post de filozof economic, "posteriorul" lui voind să spună "a posteriori") Mamaiei. Să nu-i fi spus bunul simt marii doamne că președintele unei tări oropsite și cu atîtea urgente trebuie să trăiască și să actioneze el însuși sub semnul urgentei, că altfel nu-l ia nimeni în serios? Iată că nu i-a spus sau poate că Mamaia avea și ea chef de plimbare și de protocoale copioase. I-a prins bine vacanta, pentru că la reproșul lui Dumitru Tinu de ce a stat presedintele în SUA nouă zile, Mamaia l-a pus la punct energică: ba, pardon, doar șapte zile!

Pe 24 iulie, aflată la Universitatea de vară Balvanyos-Tusnad, dna Petre a uita de Constitutie, de limitele pe care i le impune propria functie, de principii democratice curat europene ca separarea puterilor în stat (de bun simt n-avea cum să uite, că de unde nu-i, nici Dumnezeu nu cere) și s-a pronuntat în favoarea înfiintării universitătii de stat cu limbă de predare maghiară. N-a spus nici o clipă că pune în circulatie o opinie personală (la care, fireste, are tot dreptul), ci și-a exprimat speranta că ordonanta 36 va fi reanalizată în Camera Deputatilor mai "constructiv" decît în Senat, lăsînd de înteles că Președinția e receptivă la ideea maghiară. Iată însă că, luată la întrebări de ziaristii români (Corina Drăgotescu, *Adevărul,* 29 iulie), dna consilier spune că declaratia ei a fost în nume propriu (de ce n-o fi făcut-o la o întîlnire cu vecinele de apartament?) și că e motivată de convingerea personală că "solutiile neconflictuale sînt preferabile celor care suscită conflicte în coalitie". Just, așa ar trebui să fie, dar a se vedea, în același număr al *Adevărului,* reactiile revoltate ale unor reprezentanti ai PNȚ-CD, PD, PAR, PDSR, Uniunea Armenilor, ApR etc. (prin urmare, nu doar partide nationaliste, cum a afirmat o corespondentă BBC marti seara) - și, în paralel, declaratia unui reprezentant al UDMR, singurul care găsește opinia dnei Petre drept "o analiză politică lucidă". Dacă ideea maghiară pune pe jar ***majoritatea,*** adică "suscită conflicte", mai poti spune că punerea ei în practică e o "solutie neconflictuală"? Întrebată de Corina Drăgotescu dacă problema învătămîntului autonom este, într-un asemenea moment de gravă criză, una prioritară pentru România, dna Zoe Petre sare ca arsă în demnitatea dînsei europeană și răspunde: "(...) ar însemna că și statele pe teritoriul cărora trăiesc minorităti românesti să amîne solutionarea problemelor acestora pînă după încheierea reformelor economice". Ce n-a mai întrebat-o pe dna consilier reportera *Adevărului* este: care sînt acele state care nu mai pot de grija minoritătilor românești pe care le contin? De ce n-a suflat, la Tușnad, dna consilier nici o vorbă despre minoritătile românești din Ungaria, fireste, tot în nume personal? Să fim bine întelesi: n-am nimic împotriva unui institut superior cu limba de predare maghiară, deși am înteles că în Ardeal există deja vreo 20 de facultăti și sectii de acest gen. Dacă nu sînt de ajuns, maghiarii n-au decît să-și înfiinteze cîte institute vor și să ceară ajutor financiar și de la guvernul României (as considera o gravă eroare să nu fie sprijiniti financiar de guvern). Prin urmare, nu problema maghiarilor mă exasperează acum pe mine, ci lipsa de bun simt, de măsură, de elementar profesionalism a românilor ajunși în diverse posturi: ministri care îl boicotează sau îl dezinformează pe primul-ministru, consilieri care angajează institutia pe care o reprezintă în scenarii personale, șefi de partide care sapă temelia celor numiți de ei, primari care-și dedică timpul administrativ învîrtelilor politicești etc. etc. ■

❖ PULS ❖ PULS ❖ PULS ❖ PULS ❖ PULS ❖ PULS ❖ PULS ❖ PULS ❖ PULS ❖ PULS ❖ PULS ❖ PULS ❖ PULS ❖ PULS ❖

Ne e milă de cățeі

Gazetuța cu cățel a sărit ieri chipurile la ziarul nostru, înțelegînd ei că noi l-am fi atacat pe țeparul lor dom' director căruia îi zăngăne cătușele pe la urechi. Dacă asta a priceput micul om negru carele dă cu bățul la rubricuță, apoi n-are habar de gazetărie cum n-avem noi habar cîte fimei a hărțuit cu mînuțele domnul Clinton. Noi nu am făcut decît să relatăm un adevăr ținut mai la subsol de vreun an, carele acum a țîsnit la suprafață, chestiune despre care i-am informat cu promptitudine pe ieșeni, că de aia sîntem ziar și nu gazetuță ținută în buzunărelul de ceas de Conu Mișu. Ce nu pot pricepe cetățenii de la gazetuța cu cățel (între noi fie vorba, textele cu Coserariu au fost scrise de Conu Misu, pentru că dau pe de lături de atîta demagogie și mafiotism) este că mai există oameni în tîrgul ăsta pentru care interesul comunității înseamnă mai mult decît firfiricii zdrențăroși ai unui avocat cu pușcărie.

Bădia a pus-o de-o nuntă scurtă și iepurească

Un eveniment absolut monden și încă și mai absolut de discret s-a petrecut sîmbăta trecută, dragi telespectatori. (În paranteză fie spus, vă dați seama ce discret a fost încît pînă și noi am auzit abia acuma, de era să ne prindă săptămîna neștiutori.) Ei bine, evenimentul cu pricina se cheamă o nuntă a unui domn prorector de la Politehnică, nu mai spunem care, că doar unul pe-acolo este mai bădie prin campus, și a avut loc în sala de lectură a căminului T20, care este de garsoniere. Însă nu aceasta este partea gustoasă a evenimentului, ci faptul că mireasa era mult mai verde și mai sprințară față de dumnealui, asa de verde și de sprințară că pînă și studenții mai întîrziați de prin Tudor n-ar fi dat înapoi, la o adică. În fine, cică totul s-a terminat cu bine, deci ne vom mai auzi de-acuma la cumetrie, dacă va fi cazul.

Domn' Ghefeu mai comite un rateu

O mai veche cunoștință a noastră de la Zgarda Funciară din tîrg, este vorba despre vestitul domn Ghefeu cu numărul de ordine 2 în zonă, revine iarăși în atenția publicului călător. Dumnealui, ca un adevărat băiat bun cu ochi albaștri ce-a fost înainte să vină democrația asta, a trimis zilele trecute cîtiva oameni în control pe moșia din Copou a lui conu' Mișu Achitatu, la Anvelopa de Comerț. Ei bine, ce credeți că se zice că au găsitără acești oameni în neregulă acolo? Ați ghicit: absolut nimicută. Asta însă nu-i nimic față de ce a spus domn' Ghefeu unui om din subordine: cică bine că nu s-au băgat băieții mai adînc, că cine știe ce-ar mai fi ieșit la suprafață. Data viitoare o să vă povestim, așadar, și de ce nu s-au băgat băieții mai adînc, ca să vedem cine știe ce n-ar mai fi ieșit.

NOUTĂŢILE ZILEI

Constantinescu vrea să atragă turiştii ruşi

Preşedintele *Emil Constantinescu* a apreciat că ar fi o "idee bună" ca turismul românesc să se orienteze către piaţa turiştilor ruşi. El a luat ca exemplu în acest sens experienţa turismului în Turcia, *"care deja se impune pe plan european"*, în condţiile în care peste un milion dintre clienţi sînt ruşi. Constantinescu a făcut, marţi, o vizită oficială în Turcia. Preşedintele a subliniat că România are o balanţă excedentară în schimburile comerciale cu Turcia, "un caz rar", pentru că, de obicei, acest indicator este negativ. în declaraţia acordată presei la întoarcerea în România, Constantinescu a apreciat, de asemenea, că descentralizarea FPS va constitui o bază pentru dezvoltarea cooperării economice româno-turce.

Şef de comisie guvernamentală arestat pentru mită

Preşedintele comisiei de expertiză medicală din cadrul Direcţiei generale de muncă şi protecţie socială (DGMPS), ***Lăcrămioara Mazores***, a fost arestată pentru luare de mită. Mazores, de profesie medic, ar fi cerut şi primit 450.000 de lei de la o persoană pentru a-i facilita prelungirea permisului de handicapat. Persoana în cauză a anunţat Poliţia, care, împreună cu Parchetul, a organizat un flagrant, în urma căruia Mazores a fost arestată. Parchetul Capitalei a emis un mandat pentru o perioadă de 30 de zile, sub acuzaţia de luare de mită, pe numele medicului Lăcrămioara Mazores.

Inspectorul Isac se crede victimă politică

Tribunalul Bucureşti a hotărît, ieri, prelungirea cu 30 de zile a mandatului de arestare emis pentru ***Petre Isac***, fost inspector guvernamental. Isac a fost arestat la 4 iulie a.c., după ce primise mită 10.000 de dolari de la investitorul american ***Vasile Bouleanu***, pentru a-i urgenta acestuia încheierea unui contract dintre firma sa şi Guvernul român. Parchetul a cerut prelungirea mandatului lui Isac, pentru a întocmi rechizitoriul şi a-l trimite în judecată pe fostul inspector guvernamental. Isac a declarat, ieri, în faţa instanţei că arestarea sa este o ***"reglare de conturi şi nimic altceva"***, adăugînd că a reuşit să dea de capetele unor activităţi care ***"duc la persoane bine plasate"***.

Un şofer a omorît un copil şi a părăsit locul

Un şofer care conducea cu viteză excesivă a omorît, marţi seara, un copil şi l-a rănit grav pe tatăl acestuia, după care a fugit de la locul accidentului. Accidentul s-a produs în localitatea Rona de Jos din judeţul Maramureş. ***Vasile Ulici*** (39 ani) din Baia Mare conducea autoturismul personal cu viteză excesivă. El a intrat pe contrasens unde a lovit în plin un copil de patru ani şi pe tatăl acestuia, care mergeau pe marginea şoselei. Şoferul Vasile Ulici a părăsit locul accidentului, iar apoi şi-a abandonat autoturismul. Copilul, de 4 ani, a murit pe loc, iar tatăl său, de 36 ani, a fost internat în stare gravă la spital. Poliţia continuă cercetările pentru prinderea şoferului.

ONU va decide dacă România are loc în FYROM

Decizia privind naţionalitatea celor 300 de căşti albastre care vor suplimenta efectivele misiunii ONU de menţinere a păcii în Fosta Republică Iugoslavă a Macedoniei (FYROM) va luată de Naţiunile Unite, cu acordul FYROM, a precizat, ieri, purtătorul de cuvînt al MAE român, Anda Filip. Ea a adăugat că nu este vorba de un refuz diplomatic al FYROM faţă de România, ci de dorinţa autorităţilor de la Skopje ca la UNPREDEP să participe state care să nu fie situate în vecinătatea FYROM. Consiliul de Securitate al ONU a decis, recent, prelungirea cu şase luni a mandatului UNPREDEP în FYROM şi suplimentarea efectivelor acestei misiuni cu 300 de căşti albastre. Oferta românească lansată pentru participarea la UNPREDEP cu un detaşament de 300 de militari nu a primit încă răspuns. Potrivit unor surse din ambasada FYROM la Bucureşti, autorităţile de la Skopje nu se pronunţă împotriva prezenţei României în componenţa misiunii ONU de menţinere a păcii, ci doar doreşte ca UNPREDEP să fie formată din aceleaşi state ca pînă acum.

Daniel Dăianu avertizează: apar semnele unei noi crize politice

■ *el refuză în continuare să semneze contractul cu Bell Helicopters, chiar dacă va fi nevoit să plece din Guvern* ■ *PNL este solidar cu Dăianu, înfruntînd toate celelalte partide din coaliţie* ■ *preşedintele companiei americane a venit intempestiv la Bucureşti* ■ *în acest moment, o nouă criză politică ar spulbera orice speranţă de relansare economică în următorii 10 ani* ■

Ministrul Finanţelor, ***Daniel Dăianu***, s-a declarat, ieri, extrem de îngrijorat de apariţia unor disensiuni în coaliţia majoritară similare cu cele înregistrate la sfîrşitul guvernării Ciorbea. ***"Apar unele semne care au contribuit la apariţia răului în funcţionarea fostului guvern"***, a spus Dăianu. Ministrul Finanţelor declarase că îşi va da demisia dacă va fi semnat contractul cu Bell Helicopters Textron: ***"Dacă acest lucru se întîmplă, înseamnă că eu nu mai sînt ministru. Un ministru nu este o păpuşă. Acest lucru ar trebui să fie clar pentru oricine."*** El a afirmat că, pentru a rămîne în această funcţie, are nevoie ***"nu doar de sprijinul PNL, ci de al întregii coaliţii"***. El a declarat că a acceptat această funcţie din dorinţa de a face ceea ce ştie şi a admis că "există persoane" care doresc plecarea sa de la conducerea ministerului. PNL s-ar putea pronunţa oficial, la 5 august, împotriva încheierii contractului cu Bell Helicopters, au declarat surse din conducerea partidului. Biroul Permanent al PNL se va întruni pe 5 august, pentru a decide poziţia partidului faţă de această afacere, dar majoritatea membrilor conducerii liberale susţin decizia ministrului Dăianu, de a nu semna garanţiile guvernamentale pentru contractarea împrumutului extern necesar achiziţionării elicopterelor Cobra, afirmă sursele citate. Prim-vicepreşedintele PNL, Valeriu Stoica, a declarat, ieri, după o întîlnire a conducerii PNL cu ministrul Finanţelor, în care s-a discutat şi acest subiect, că argumentele lui Daniel Dăianu vor fi prezentate în şedinţa Biroului Permanent din 5 august. Respingerea contractului de către PNL ar putea pune acest partid pe picior de război cu celelalte partide din coaliţie, toate dintre acestea fiind în vafoarea semnării.

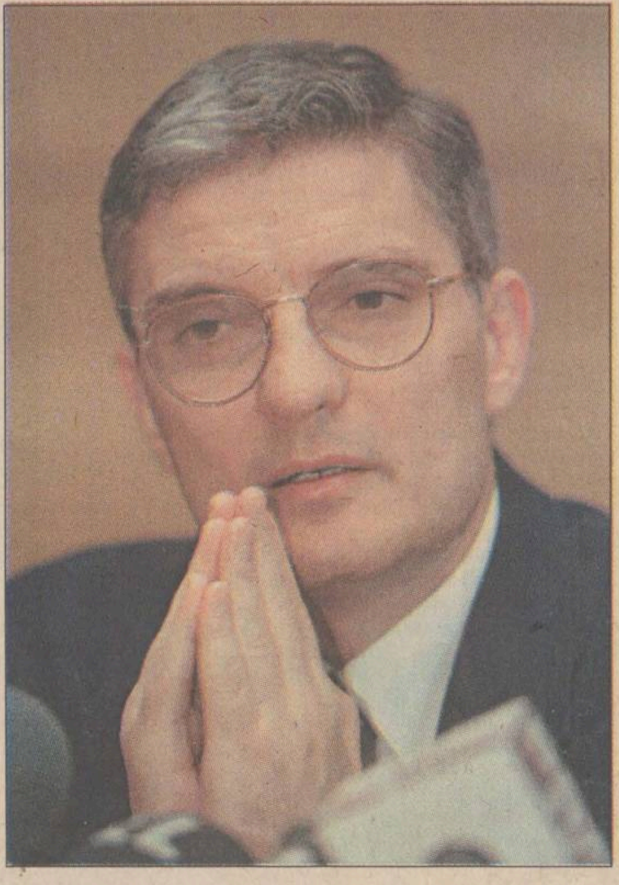

Ministrul de Finanţe a reuşit ieri să-i convingă pe liderii partidului care îl susţin de inoportunitatea semnării contractului cu Bell Helicopters

Radu Vasile încearcă un şiretlic

Purtătorul de cuvînt al Guvernului, ***Răsvan Popescu***, a afirmat, săptămîna trecută, că garanţiile guvernamentale pentru contractul cu Bell Helicopters pot fi semnate şi de un secretar de stat în Ministerul Finanţelor. Prin poziţia exprimată ieri, Dăianu intră în conflict deschis cu premierul Radu Vasile, care pare înclinat să accepte încheierea afacerii. Dăianu a repetat că ***"analiza economică a acestui contract nu este convingătoare"***. Referindu-se la vizita preşedintelui companiei americane în România, Dăianu a spus că ***"fiecare îşi promovează ideile şi afacerile"***, în timp ce ***"noi trebuie să ne apărăm propriile interese"***.

Preşedintele Bell Helicopters a aterizat la Bucureşti

Plata eşalonată a elicopterelor AH 1-RO se poate încadra în buget şi în limitele de îndatorare ale României negociate cu Fondul Monetar Internaţional, în cazul în care Guvernul va dispune o redistribuire a cheltuielilor la Buget, a declarat, ieri, ***Webb Joiner* (foto)**, preşedintele Bell Helicopter Textron. ***"Noi am avut contacte cu FMI, dar, pentru a spune cinstit, afacerile principale ale FMI se încheie cu guverne şi nu cu o companie. Tot ce am auzit şi am înţeles de la oficialii români este că, pe baza eşalonării plăţilor, programul s-ar integra atît bugetului planificat cît şi limitelor de îndatorare ale României"*** negociate cu FMI, a precizat Joiner. Administraţia americană, prin vocea consilierului preşedintelui Bill Clinton pentru Europa de Est, Steve Flanagan, a precizat că sprijină încheierea contractului Bell Helicopter-IAR Ghimbav în condiţiile în care termenii acordului nu contravin angajamentelor negociate de România cu FMI.

Joiner spune că, în primii ani de derulare a contractelor, balanta de plăţi va fi pozitivă pentru România. Guvernul va plăti 25 - 27 milioane dolari, în primul an, iar Bell va investi în IAR, în total, peste 100 milioane dolari. ***"Din cel de-al treilea an balanţa devine negativă, dar numai pe acest contract, de achiziţionare a elicopterelor militare"***, a continuat preşedintele Bell. în anii cinci sau şase ai derulării contractului se va ajunge la suma maximă anuală, de circa 300 milioane dolari. Termenul total de plată a elicopterelor către noua societate din Braşov este de 14 ani. în paralel cu programul militar, Bell va începe, din primul an de activitate, producţia de componente pentru elicoptere civile, ca o sursă suplimentară de venituri pentru IAR - Bell.

Bell Helicopter Textron a încheiat cu Guvernul român două contracte. Primul se referă la co-producerea şi livrarea către ministerul Apărării Naţionale a 96 de elicoptere de atac Cobra, valoarea contractului fiind de 1,5 miliarde dolari. Preşedintele Bell Helicopter îşi păstrează optimismul. ***"Sper foarte mult să începem producţia înainte de sfîrşitul acestui an"***, spune Joiner.

Napoleon a fost plantat la intersecţia străzilor "Paris", "Haga" şi "Londra" din Bucureşti

Primul bust din Bucureşti al împăratului Napoleon al III-lea a fost inaugurat, ieri, la Bucureşti. Lucrarea este o replică în bronz a unui bust similar aflat la Paris. Montat pe un soclu de marmură albă, bustul provine din colecţia personală a familiei Cacip-Sussman şi a fost aşezat în scuarul din intersecţia străzilor Paris, Haga şi Londra.

După caniculă, urmează furtunile devastatoare

Natura nu se arată deloc prietenoasă cu localităţile României. Un nou val de furtuni a distrus case, a inundat drumuri şi a avariat reţele electrice şi telefonice. Intemperiile au făcut şi victime omeneşti.

ARAD: Localităţile de pe Valea Mureşului au rămas fără apă pentru mai multe ore, din cauza întreruperii alimentării cu curent electric a pompelor de apă, după căderea unor copaci pe linia principală de înaltă tensiune. Cantitatea de precipitaţii căzută a fost de 70 de l/m pătrat în 45 de minute.

HARGHITA: Furtuna şi viiturile puternice s-au soldat cu moartea a patru persoane şi rănirea altor douăzeci, precum şi pagube materiale.

ALBA: Un număr de 165 de localităţi din judeţ au rămas fără curent electric în urma unei furtuni violente. Vitrinele mai multor magazine din oraşele Alba Iulia şi Blaj au fost sparte, iar zeci de blocuri au rămas fără acoperişuri. Vîntul a suflat cu 28 de m/s.

SIBIU: Vîntul, însoţit şi de averse de ploaie, a luat aspect de vijelie. Cantităţile de apă căzute au depăşit 74 de l/mp.

Ploile pornesc spre Moldova

Hidrologii avertizează că, în următoarele 24 de ore, debitele pe rîuri vor fi în uşoară creştere prin propagare, pe cursurile mijlocii şi inferioare ale rîurilor din Banat, Crişana, Oltenia. Potrivit prognozei meteorologice, vremea se va mai răci şi va deveni în general instabilă. Vor cădea averse de ploaie însoţite de descărcări electrice şi intensificări ale vîntului care poate lua aspect de vijelie pe arii relativ extinse în Transilvania şi Moldova. Izolat va cădea grindină.

Radu Vasile cere răgaz pentru reformă

Premierul ***Radu Vasile*** a făcut, ieri, un apel la clasa politică şi la societatea civilă pentru a acorda răgazul ***"de a pune la loc ceea ce nu s-a făcut pînă acum". "România trece printr-o perioadă extrem importantă pentru destinul ei şi orice încercare de blocare a reformei pune în discuţie viitorul ţării"***, a afirmat Radu Vasile, la manifestările de la Rîmnicu Vîlcea, prilejuite de Ziua Drapelului Naţional. El a arătat că nu pot fi acceptate manevrele unor forte, care reprezintă reacţii "perverse" împotriva reformei. Radu Vasile a criticat atitudinea unor lideri sindicali şi a ***"unor elemente care fac parte din opoziţia de extremă"***, care speculează situaţia actuală a României pentru a cîştiga capital politic. Primul-ministru a declarat că actualul guvern este singura soluţie pentru România, iar actuala coaliţie majoritară va funcţiona pînă în anul 2000. La manifestările de la Rîmnicu Vîlcea au mai participat preşedintele PD, ***Petre Roman***, prim-vicepreşedintele PNŢCD, ***Gabriel Ţepelea***, senatorul PDSR ***Oliviu Gherman***, ministrul Cercetării şi Tehnologiei, ***Horia Ene***, şi şeful DAPL, ***Vlad Roşca***.

Băsescu trage la depou grevele din SNCFR

În urma grevei de vineri a SNCFR, Traian Băsescu a declarat că vinovaţii - cei care au întrerupt "ilegal" lucrul - vor trebui să răspundă penal. Sindicaliştii îl acuză pe ministru că nu respectă regulile democraţiei. Premierul Radu Vasile îl sprijină pe Băsescu.

Ministrul Transporturilor, ***Traian Băsescu* (foto)**, afirmă că ancheta administrativă începută în rîndul participanţilor la greva de avertisment declanşată de sindicatele feroviare vineri, 24 iulie, se referă strict la personalul din siguranţa circulaţiei. ***"Nu ar fi existat nici o anchetă în acest sens, dacă manifestarea greviştilor s-ar fi petrecut în depouri sau în afara zonelor de siguranţă a circulaţiei. Un mecanic de locomotivă, odată plecat în cursă, este obligat să respecte normele de securitate a traficului şi de exploatare"***, a declarat ministrul. El a precizat că Ministerul şi SNCFR nu contestă dreptul la grevă al salariaţilor SNCFR, cu condiţia respectării reglementărilor legale privind conflictele de muncă. Băsescu spune că persoanele care vor fi găsite vinovate vor fi concediate şi li se va întocmi dosar penal. Sindicatele feroviare au anunţat, cu o zi înainte, după întîlnirea pe care au avut-o cu Băsescu, că vor da în judecată conducerea Ministerului Transporturilor şi cea a SNCFR pentru încălcarea drepturilor sindicale ale participanţilor la greva de avertisment de vineri a SNCFR.

Ca urmare, ieri, administraţia Regionalei CF Braşov, a doua ca mărime din ţară, a suspendat din funcţie, pentru o perioadă de 15 zile, şapte mecanici de locomotivă şi doi ajutori, care sînt supuşi unei anchete administrative efectuate în rîndul participanţilor la greva de avertisment.

Premierul ***Radu Vasile*** a declarat, ieri. că susţine "categoric" poziţia ministrului Transporturilor în legătură cu restructurarea SNCFR şi conflictul de muncă de la această societate. "Poziţia ca atare a ministrului Transporturilor este pentru mine o garanţie că procesul merge înainte şi că orice dare înapoi în acest moment nu va face decît să dea ţara înapoi cu cel puţin 15 ani", a afirmat Radu Vasile.

(Dan POPA)

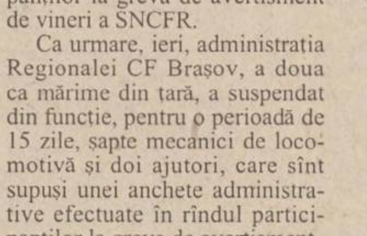

Lovitură de teatru în afacerea Lewinsky

■ *fosta stagiară de la Casa Albă a obţinut imunitate totală în schimbul mărturiei sale*

Procurorul independent ***Kenneth Starr*** a obţinut, marţi, la capătul a şase luni de investigaţii minuţioase, promisiunea de cooperare din partea ***Monicăi Lewinsky***, căreia i-a oferit în schimb imunitate totală, pentru ca fosta stagiară de la Casa Albă să poată depune mărturie în scandalul sexual în care este implicată alături de preşedintele Clinton. Acordarea imunităţii, măsură la care procurorii americani recurg atunci cînd doresc să obţină o depoziţie care ar duce la avansarea unei anchete, o protejează pe Monica Lewinsky de a fi urmărită penal pentru faptele pe care le va relata. De asemenea, mama sa, ***Marcia Lewis***, care ştia despre presupusa legătură a fiicei sale cu preşedintele Clinton, a obţinut şi ea imunitate totală. ***Plato Cacheris***, unul dintre avocaţii tinerei, a anunţat într-o scurtă conferinţă de presă că ***"în schimbul mărturiei sale complete şi oneste, Monica va primi o imunitate totală în această afacere"***. El a refuzat să facă alte comentarii, dar experţii subliniază că imunitatea acordată de Kenneth Starr fostei stagiare de la Casa Albă este cea mai convenabilă care se putea obţine. Lewinsky nu a participat la această conferinţă de presă şi nici nu a făcut vreo declaraţie. Imunitatea îi va permite tinerei să depună mărturie în faţa completului federal de punere sub acuzaţie. Timp de şase luni, instanţa a audiat circa 70 de martori în cadrul anchetei conduse de Kenneth Starr, dar, fără îndoială, Monica Lewinsky este martorul-cheie. Procurorul Starr anchetează acuzaţiile de sperjur, obstrucţionare a justiţiei şi influenţare a martorului aduse preşedintelui Clinton în cadrul acestui nou scandal. În ceea ce priveşte imunitatea acordată marţi Monicăi Lewinsky, purtătorul de cuvînt al Casei Albe, ***Michael McCurry***, a indicat că preşedintele ***"este mulţumit de faptul că lucrurile s-au deblocat pentru Monica Lewinsky"***. De fapt, acest acord privind imunitatea, intervenit între Starr şi Lewinsky, face ca situaţia lui Clinton să fie şi mai dificilă. Tot luni, printr-un gest neaşteptat, Monica Lewinsky a acceptat pentru prima oară să-l întîlnească personal pe procurorul Starr. Întrevederea, care a permis încheierea acordului asupra imunităţii, a avut loc la New York, iar presa afirmă că tînăra s-a declarat dispusă să recunoască legătura sa cu Clinton, deşi atît ea, cît şi preşedintele negaseră sub jurămînt că ar fi întreţinut raporturi sexuale. În schimb, Monica n-ar fi dispusă să recunoască faptul că preşedintele, sau oricine altcineva, i-ar fi cerut să mintă în faţa justiţiei.

Bantex Danemarca
papetărie

Distribuit prin:
IRSIDO
Str. Toma Cozma nr. 7,
tel./fax: 032/216.940

MOLDO INTERTOUR IAŞI-ROMÂNIA

Str. A. Panu nr. 2, mezanin

Dealer autorizat KIA MOTORS

OFERTA ESTIVALĂ 1998

- ○ OFERTA LITORAL: Mamaia, Eforie, Neptun - Comorova, Jupiter.
  - * cazare: hotel de 2 şi 3 stele
  - * servicii opţionale
- ○ SEJUR INDIVIDUAL GRECIA - 7 nopţi
  - * cazare: garsoniere şi apartamente
  - * preţ promoţional: **850.000 lei/persoană**
- ○ SEJUR INDIVIDUAL TURCIA - 7 nopţi cu demipensiune
  - * cazare: hotel de 3 şi 4 stele
  - * preţ: **1.100.000 lei/persoană**
- ○ EXCURSII CIRCUIT: Grecia, Turcia, Elveţia, Anglia, Elveţia - Italia
- ○ OFERIM PROGRAME SPECIALE PENTRU ELEVI

Contactaţi-ne acum la tel./fax 032/217822, 032/211732 şi 032/211730 sau la sediul firmei din str. A. Panu nr. 2,mezanin (fostul Bar Noemi) zilnic între orele 9.00-18.00.

MOBILIER PENTRU GENERAŢII

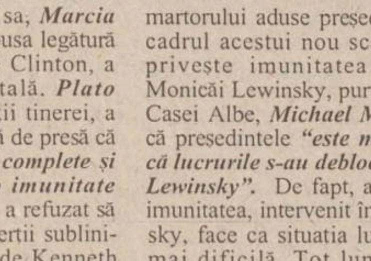

PREŢ DE PRODUCĂTOR
SC MOBILEXTRA SA
Cîmpulung Moldovenesc
Informaţii la
MOLDO INTERTOUR
Str. A. Panu nr. 2, mezanin
(fostul Bar Noemi)
Tel/fax: 032/217822, 211730, 211732

PLATA ÎN RATE

Un weekend de vis la...
TERASA RESTAURANT
WEEKEND
CIRIC

Sînteţi
aşteptaţi
zilnic de la 10^{00}
pînă seara tîrziu

JOI
30 iulie 1998
Inclus în nr. 177

Monitorul Sport

Secțiunea B
Sport, timp liber, programe TV

Promovarea și ajungerea cît mai aproape de finala Cupei României

■ *își dorește Ion Moldovan, antrenorul principal al FCM Politehnica Iași*

Ion Moldovan este unul dintre tehnicienii în al căror vocabular nu există expresia "jumătate de măsură". Acest lucru se vede de departe și la antrenamente, un suporter în vîrstă spunînd că de la Teașcă, Poli nu a mai avut un asemenea antrenor. Cu ce gînduri a venit la Iași jucătorul ce a trecut pe la Farul, Dinamo și Victoria și ce vrea să facă antrenorul care a promovat Oțelul și FC Argeș și a mai condus, printre altele, naționala de tineret, cea a Libiei, și pe Dinamo puteți afla din interviul de mai jos.

- Cum de ați ajuns la Iași, domnule Moldovan?

- Într-o discuție avută cu Ovidiu Ioanițoaia, acesta mi-a spus că aici se dorește a se face performanță și că există oameni adevărați cu care se poate lucra. Deși am avut și alte variante, am marșat pe această pistă, dornic să fac la Iași ce am făcut la Galați sau Pitești, adică să construiesc o echipă solidă care în doi, trei ani să evolueze în cupele europene.

- Care a fost prima întrebare pe care ați pus-o atunci cînd ați fost contactat?

- Știam că la Iași au fost mereu probleme financiare. De aceea, firesc, m-am interesat dacă se va crea emulația necesară atragerii unei sume în jurul a 7 miliarde de lei pentru realizarea promovării, singurul obiectiv care m-a atras în Copou. Dacă la prima vedere pare mare această sumă, vreau să precizez că bugetul lui FC Argeș pe acest an este de 23 miliarde, iar Piteștiul nu se poate compara cu un oraș ca Iașul.

- Față de promisiunile care vi s-au făcut în momentul semnării contractului și realitatea de acum există lucruri care să vă nemulțumească?

- Nu am la dispoziție toate informațiile necesare legate de susținerea financiară. S-ar putea să mă înșel, în sensul că poate și alții au făcut foarte mult pentru echipă, însă eu mi-aș dori ca toți oamenii ce gravitează pe lîngă Poli să fie de nivelul domnilor Alexa și Bența.

- Obiectivul e promovarea cu orice preț?

- Aceasta este ținta finală, însă eu îmi doresc mai întîi să construiesc ceva care să reziste. Pentru asta am nevoie de timp, pentru că minuni nu se fac peste noapte. Îmi doresc ca prin jocul practicat Poli să facă spectacol și să umple tribunele.

Nu trec nici peste faptul că îmi doresc ca, așa cum am făcut cu Argeșul cînd juca în B și am eliminat Steaua și Dinamo, pierzînd în semifinale cu Craiova, să ajung cît mai aproape de finala Cupei României!

- Calculele hîrtiei indică un duel între Iași și Brașov pentru supremația în serie. Care sînt atuurile fiecărei părți?

- Sateliții formației brașovene vor cîntări cu siguranță foarte mult în această bătălie, FC-ul putînd avea asigurate 12 puncte din deplasare. Singurul lucru cu care putem contracara acest atu al celor de sub Tîmpa este o unitate și o stare de spirit fenomenală în jurul echipei. Aici un factor important îl poate constitui aportul oficialităților locale care cred că sînt conștiente de faptul că, în lupta dintre cele 41 de județe, o imagine fantastică se datorează impactului fenomenal al acestui fenomen social care a devenit fotbalul, echipei-fanion. Iașul mai are de trecut și peste greșelile trecutului, vezi "cazurile" Brăila și Cîmpina, și să schimbe imaginea negativă pe care încă o mai are în fotbalul românesc, acolo unde nu rezistă nici un Cattani. Bineînțeles, calculele hîrtiei pot fi infirmate și în această luptă care se preconizează pot apărea Sportul, Chindia și, de ce nu, Rocar sau alte echipe.

- De ce aveți acum stringentă nevoie?

- Rezultatele mele se bazează, exclusiv, pe munca jucătorilor și pe conținutul acesteia. De aceea am mare nevoie de liniște, cu tot ce presupune acest cuvînt.

- Sînteți mulțumit de rezultatele campaniei de achiziții a Politehnicii?

- Era loc de mai bine. Sînt însă satisfăcut că prin aceste veniri, mai vechii componenți ai lotului care erau blazați vor trebui să reînceapă să lupte pentru un loc de titular, așa cum noii veniți vor trebui să arate că nu degeaba au fost aduși la Iași. De aici va rezulta o concurență pe posturi care va fi foarte folositoare.

- La 38 de ani, Adi Popescu este unul dintre cei mai vîrstnici jucători în activitate din lume. Să însemne el pentru Ion Moldovan ce a însemnat Rednic pentru Lucescu?

- De aceea l-am și adus. Eu am încredere că, alături de cei doi portari, Adi va avea capacitatea de a fi mîna mea dreaptă în teren, acolo unde am nevoie de o rapidă integrare a concepției tactice. Dacă vreți, Popescu poate fi platoșa pentru cei tineri. Mergînd mai departe cu paralela cu Rapidul, mi-aș fi dorit să-l am pe Chiriță în rolul lui Sabău însă nu s-a mai găsit resursele financiare pentru un asemenea transfer.

- La ora actuală, Poli are cea mai bogată bancă tehnică din punct de vedere numeric. Cum comentați acest lucru?

- Să știți că în toată lumea rezultatele apar atunci cînd ai o echipă tehnică performantă. Brazilienii de exemplu au 6-8 persoane care se ocupă de instruirea jucătorilor. La englezi, managerul este una și antrenorul alta.

În cazul nostru, sîntem prea săraci pentru a lua lucruri ieftine. De aceea, alături de mine lucrează ca secund Narcis Ciocîrlan, care se ocupă în special de pregătirea fundașilor, Paul Costaș este responsabil cu pregătirea portarilor, iar Fane Cioacă, unul din cei mai buni preparatori fizic din țară, răspunde de această importantă latură a pregătirii unui fotbalist. Alături de coordonarea lor, în ceea ce mă privește, eu stabilesc linia tactică a echipei și mă ocup în special de jocul ofensiv. Deci fiecare are responsabilități precise și răspunde pentru sarcinile pe care le are. Așa cum într-o operă fiecare trebuie să contribuie ca totul să sune bine, așa și la noi toată lumea trebuie să ajungă să interpreteze aceeași partitură pentru a rezulta un joc de culoare.

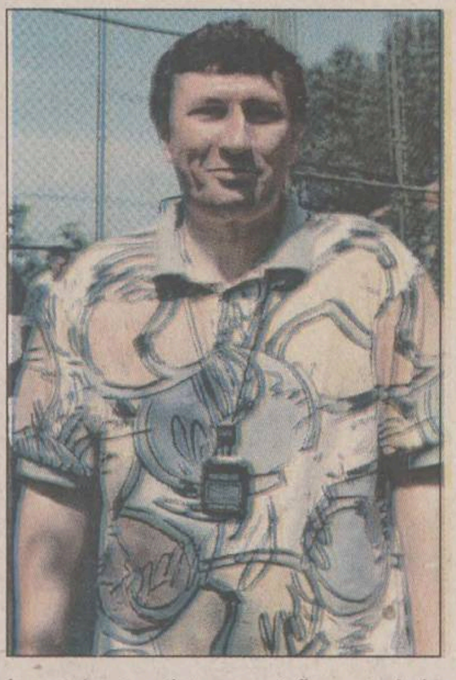

- Sînteți optimist în privința promovării Iașului?

- Dacă nu credeam că putem promova nu veneam la Iași! **(A consemnat Ovidiu MINEA)**

PANORAMIC

Constantin Simirad - președinte de onoare al FCM Politehnica Iași

Mergînd pe linia apropierii de echipă a oficialităților locale, Consiliul de Administrație al FCM Politehnica Iași a hotărît numirea Primarului Constantin Simirad în funcția de președinte onorific al clubului. Totodată, viceprimarul Vasile Dumitriu a devenit vicepreședintele acestui organism, alături de Romeo Olteanu și Ion Bucu. **(Ovidiu MINEA)**

Betis Sevilla caută antrenor

După demisia antrenorului Luis Aragones, Betis Sevilla caută un înlocuitor pe măsură. Pe lista spaniolilor se află italienii Cesare Maldini, Nevio Scala și Fabio Capello, ibericul Ferrer, secundul lui Van Gaal la Barcelona, și argentinianul Daniel Passarella, plecat de la cîrma echipei Argentinei după Cupa Mondială din 1998.

Bergomi renunță la națională

Vorbind despre viitorul său la echipa națională a Italiei, fundașul Giuseppe Bergomi a spus: "Cu Zoff mă înțeleg bine, am cucerit Cupa Mondială în 1982, dar cred că va merge pe mîna jucătorilor tineri, lucru care mi se pare normal. Nu mă voi supăra pentru asta. Mai mult, vreau să-l salut și să-i urez succes". Chiar dacă și-a anunțat retragerea după Cupa Mondială din 1998, Bergomi nu-și ascunde speranța unei noi convocări: "Dacă va fi vreun moment de urgență, sînt pregătit să îmbrac din nou tricoul naționalei".

Eddie Irvine rămîne la Ferrari

Pilotul de Formula 1 Eddie Irvine și-a prelungit cu încă un an contractul cu actuala sa echipă, Ferrari. Semnarea contractului a fost confirmată de oficialii team-ului Ferrari. Suma contractului, aproximativ 5 milioane de dolari pentru un singur sezon, demonstrează că echipa Ferrari este mulțumită de evoluția irlandezului, atîta timp cît acesta rămîne "locotenentul" lui Michael Schumacher. Confirmarea lui Eddie Irvine neagă zvonurile conform cărora David Coulthard urma să vină la Ferrari. Scoțianul se pare că va pilota în continuare pentru McLaren Mercedes, alături de Mika Hakkinen.

Suporteri japonezi la primul meci al Perugiei

Aproximativ 500 de suporteri japonezi vor asista la primul meci de campionat al nou promovatei Perugia, pentru a-l încuraja pe conaționalul lor Hidetoshi Nakata, transferat în această vară la echipa italiană. Suporterii vor veni prin agenția de turism Sol Levante, care le va pune la dispoziție și bilete pentru meci. O altă agenție de turism va vinde 1.500 de bilete pentru primul meci al Perugiei din acest sezon. La antrenamentele echipei italiene se află mai tot timpul jurnaliști și operatori de televiziune din Japonia, veniți în mod special pentru Nakata.

Primele două calificate

Marți s-au jucat două meciuri din primul tur preliminar al Cupei UEFA. FC Sarajevo a terminat la egalitate, 0-0, cu Ekeren, iar IFK Goteborg a dispus de US Luxemburg cu 4-0. Ekeren și IFK Goteborg s-au calificat în faza următoare a competiției.

Vai, ce umilință!

■ *Flora Tallin - Steaua 3-1 (1-0)*

A marcat: Smirnov ('42), Zelinski ('46), Oper ('82) / Dănciulescu ('72)

Steaua: Ritli - Belodedici, Răchită, Matei - Reghecampf, D. Serban ('46 Militaru), Lincar, Miu - Lăcătuș ('78 Luca), Ciocoiu ('74 Roșu), Dănciulescu.

Cartonaș roșu: Reghecampf ('90)

A arbitrat o brigadă irlandeză cu John Ferry la centru.

Cristian Ciocoiu a fost, de data aceasta, un atacant ineficient

După ce antrenorul Mihai Stoichiță a văzut la lucru campioana Estoniei, și-a exprimat siguranța în ceea ce privește o calificare fără probleme. Chiar dacă în partida de la București Steaua a cîștigat lejer, ea nu a convins. Acest lucru avea însă să fie confirmat ieri, cînd echipa militară a tremurat pentru o calificare ce părea inevitabilă.

Cu aceeași așezare în teren ca în partida de săptămîna trecută, dar cu două modificări în formula de bază, Steaua a început destul de ralaxată partida, așteptînd replica echipei gazdă. Cum estonienii nu păreau că au puterea să refacă diferența din tur, Lăcătuș & Co ies la joc și amenință în dese rînduri poarta lui Tohver. După ce Dănciulescu șutează în portar la o ezitare a fundașilor adverși ('11), începe recitalul ratărilor lui Ciocoiu, care în trei situații îl scoate în evidență pe portarul gazdelor. Presiunea oaspeților este însă destul de consistentă și Lăcătuș va trimite în bara transversală (min. 36) de la doar patru metri de poartă, după o foarte bună combinație cu Dănciulescu. Însă cele 6-7 situații favorabile irosite de oaspeți aveau să se transforme într-un gol estonian, în min. 42, cînd Smirnov a reluat cu latul în plasă, de la 15 m, mingea venită ditr-o lovitură de colț.

Repriza secundă avea să fie deosebit de atractivă, mai ales în momentul în care Zelinski, nemarcat, a reluat de la doi metri, cu capul, o lovitură de colț care a depășit întregul efectiv stelist. Și cum, la 2-0, Flora Tallin avea nevoie de încă un gol pentru a obține o calificare neverosimilă, gazdele ies cu mult curaj la joc. Scăpînd cu fața curată de unele gafe din apărare, Steaua se simte umilită și vrea un gol, care ar mai fi limpezit din ape. Abia în min. 72 Dănciulescu va răzbuna suita de ratări, înscriind cu un șut din afara careului. Pe chipul oaspeților (și mai ales al lui Lăcătuș) se putea citi satisfacția, chiar dacă același Dănciulescu are egalarea în picior în min. 76, atunci cînd scapă frontal spre poartă, dar alunecă în careu. Din păcate, asta nu avea să fie totul. După ce Oper a fost la un pas de autogol în min. 62, el va înscrie în poarta adversă, fructificînd o superbă cursă personală pe partea stîngă a atacului estonian. Degringolada din tabăra stelistă avea să fie concretizată de ratarea monumentală a nou-intratului Luca, dar și de cartonașul roșu văzut de Reghecampf (prin acumularea a două cartonașe galbene), în ultimul minut.

Steaua se califică, însă rezultatul de la Tallin seamănă a umilință. Dacă echipa campioană n-a învățat ceva din acest meci, cu siguranță că va juca și în acest an în cupa UEFA. **(Lucian MINUȚ)**

Fără probleme pentru piteșteni

■ *Dinamo Baku - FC Argeș 0-2 (0-0), în primul tur preliminar al Cupei UEFA*

Au marcat: Mutu ('50), Jilăveanu ('90).

Dinamo Baku: Șalamov - Jairov, Mamedov, Kuliev, Casanov - Askerov (Mustaev), Gurbanov, Amirov (Huseinov), Sultanov - Aliev, Izmailov.

FC Argeș: Vintilă - Mogoșanu, Năstase, Gîlmencea, Bogoi - Bălașa, Crivac (Lăcustă), Bîrdeș, Mutu - Barbu (Jilăveanu), Bratu (Schumacher).

A arbitrat o brigadă din Scoția, cu Stuart Dougal la centru, Jim Dunne și Willie Mknicht asistenți, observator UEFA fiind turcul Yusuf Namoglu.

Începutul meciului a fost destul de liniștit, argeșenii urmărind în primul rînd să păstreze avantajul substanțial din meciul tur. În minutul 2, Barbu a avut o bună ocazie de a deschide scorul, a șutat din 12 metri, dar Șalamov a apărat. Încurajați de aproximativ 3000 de spectatori, jucătorii gazdă au încercat să pună în pericol poarta lui Vintilă, dar nu au reușit acțiuni deosebit de periculoase pentru poarta echipei lui Silviu Dumitrescu. Oaspeții au fost cei care au continuat să combine mai "legat", dar fără a apăsa pedala de accelerație, mai ales din cauza căldurii infernale. Așa se explică de ce următoarea fază importantă a meciului a avut loc în minutul 25, cînd Bratu a șutat puternic de la 25 de metri, Kuliev a respins cu mîna, dar arbitrul Dougal a ezitat să acorde lovitură de la 11 metri. Cîteva clipe mai tîrziu, Sultanov a făcut un fault grosolan asupra lui Mutu, dar același arbitru l-a iertat de cartonaș. În minutul 33, Crivac a centrat perfect, Barbu a fost aproape de gol, dar portarul Șalamov a respins în gol. Același goal-keeper azer a reușit să rețină și șutul lui Bratu din minutul 37. Imediat după aceea, gazdele au avut prima lor mare ocazie, Ismailov trimițînd cu capul în transversala lui Vintilă de la marginea careului mare.

La pauză, Barbu a fost înlocuit de Jilăveanu, noul căpitan al echipei argeșene devenind internaționalul de tineret Mutu. Acesta și-a luat responsabilitățile în serios, reușind să marcheze în minutul 50 cu un șut puternic de la 20 de metri, care a mușcat pămîntul, păcălindu-l pe Șalamov. Replica dinamoviștilor a venit în minutul 60, cînd Aliev a plonjat frumos, a lovit balonul cu capul, dar a trimis puțin peste poarta noastră. Au urmat o serie de ocazii la ambele porți, dar FC Argeș s-a dovedit de fiecare dată mai percutantă. După ce portarul Șalamov s-a opus cu succes în două rînduri șuturilor lui Bălașa (min. 67) și Jilăveanu (min. 81), el nu a mai putut face nimic în ultimul minut de joc, cînd același Jilăveanu a pecetluit scorul final cu un șut din interiorul careului mare. Calificare fără probleme și fără emoții pentru băieții din Trivale, pe care îi așteaptă duminică un meci infinit mai greu: cu Rapidul...

Vasile Bîrdeș n-a găsit drumul spre poarta adzeră

Scottie Pippen a fost operat

Extrema echipei Chicago Bulls, Scottie Pippen, a fost operat de hernie de disc, la Chicago. Agentul jucătorului, Jimmy Sexton, a confirmat că Pippen a suferit o intervenție chirurgicală pentru aceeași problemă pe care a avut-o și cu zece ani în urmă. Medicul Michael Schafer, care a efectuat operația, a declarat că intervenția chirurgicală a reușit. *"Cred că Pippen nu se va mai îngrijora de acum încolo pentru cariera sa"*, a adăugat Schafer. Pippen (32 de ani) s-a accidentat în cel de-al treilea meci al finalei campionatului Ligii profesioniste nord-americane de baschet, în iunie, împotriva echipei Utah Jazz, și nu a putut să joace decît după ce i-a fost administrată o injecție cu cortizon.

"GRUP FGM" S.A.
OFERTA NOASTRĂ: CALITATEA
SIGURANȚA NOASTRĂ: FORTA
Servicii specializate de pază și protecție
Iași, Hotel "Moldova", cam 1201, 1202
Tel. 215425/216688

De mâine De mâine
NEST alimentar
non stop

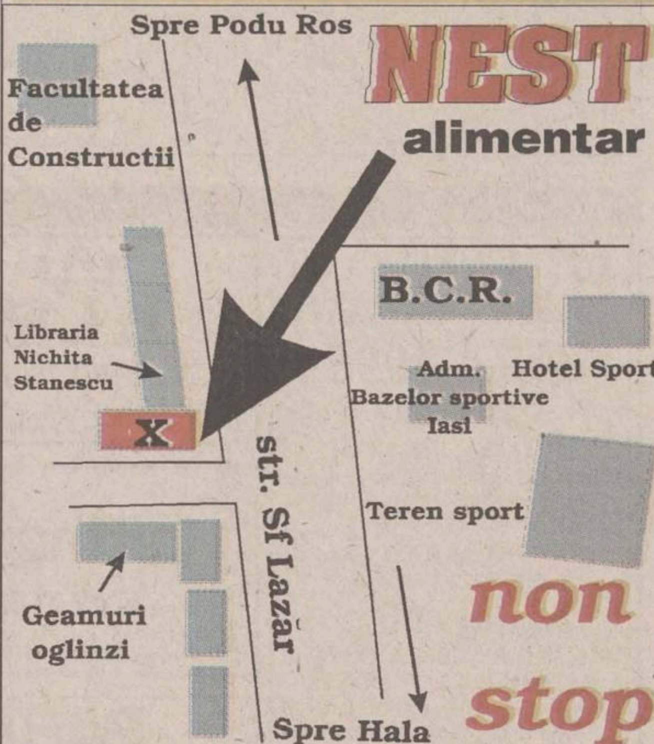

Decupați talonul și prezentați-vă la noul magazin al firmei NEST din str. Sf. Lazar
10% reducere!

Informația înseamnă putere...
urmărește programul tv
electron m.bit
zilnic
între orele 18³⁰–19³⁰
...Fii puternic! Informează-te!

Drumul bun trece pe la noi!

OFERTA SĂPTĂMÎNII în LEI

Plăcuțe frînă pentru autoturisme străine 154.000-219.000
Plăcuțe frînă CIELO-ESPERO.....180.000-339.000
Carburator DACIA....366.000
Pompă frînă simplu circuit....109.000
Disc ambreiaj RABA d=420....219.700
Pompă ulei RABA....236.800
Pompă ulei SAVIEM....66.900
Pompă injecție RABA....1.528.500
Pompă injecție SAVIEM 1.315.400
Cap hidraulic SAVIEM....560.000
Cap bară ARO-TV....42.000
Emaur alb, bleu....39,500
Antifon cauciucat 3.5 kg....32.000

Magazinul preferat al mașinii tale

PIESE AUTO 4x4 PIESE AUTO
IAȘI, Șoseaua Păcurari 49
Bloc 546, parter
Tel/Fax: 032-117.517

FLASH

Ronald de Boer visează Barcelona

Internaționalul olandez Ronald de Boer a declarat cotidianului spaniol "As": "Aș merge la FC Barcelona în 99% din cazuri. Acolo, eu și Franck (n.r. fratele său) am putea arăta de ce sîntem în stare. Real Madrid nu mă interesează", a adăugat Ronald de Boer. Real Madrid și Arsenal sînt cele două cluburi intersate de achiziționarea fraților care evoluează la Ajax Amsterdam.

Denilson este așteptat la Betis

Brazilianul Denilson va veni astăzi în Spania de la Sao Paulo pentru a se alătura echipei Betis Sevilla. Considerat cel mai scump jucător al lumii, Denilson (în vîrstă de 21 de ani) a semnat anul trecut un contract cu Betis Sevilla pe o perioadă de 11 ani. Contractul are o clauză de reziliere cu o sumă record de 65 de miliarde de pesetas (433,3 milioane de dolari).

Și fotbaliștii se dopează

Atacantul uruguayan al formației Penarol, Carlos "Pato" Aguilera, a fost condamnat la doi ani de suspendare pentru că a fost depistat pozitiv cu cocaină. Potrivit conducerii formației sale, Aguilera a consumat cocaină cu cinci zile înaintea partidei de campionat cu Nacional, în luna mai. În vîrstă de 34 de ani, Aguilera a revenit în Uruguay în 1993, după o carieră în străinătate (Italia, Argentina, Mexic și Columbia).

Dieng va pleca de la Sampdoria

Jucătorul senegalez, naturalizat francez, Oumar Dieng, va părăsi echipa Sampdoria Genova, pentru a se întoarce în Franța, la Auxerre, cu care a semnat un contract pe patru ani. Dieng, de 26 de ani, care a stat două sezoane la gruparea genoveză, mai jucase înainte la Paris Saint Germain.

Americanii ignoră suspendările

Federația Americană de Atletism a precizat că va ignora suspendările sine die ale atleților Dennis Mitchell și Randy Barnes, depistați pozitiv după un control antidoping. Suspendările au fost dictate de către Federația Internațională de Atletism. "USATF este preocupată și indignată pentru că IAAF a decis să-i suspende pe cei doi atleți americani fără a avea probe concrete că s-au dopat. USATF obiectează împotriva acestei suspendări și nu o va aplica", a declarat Craig Masback, președinte al USATF. Sprinterul Mitchell, medaliat cu bronz la Jocurile Olimpice de la Barcelona în 1992 în proba de 100 m, și aruncătorul de suliță Barnes, campion olimpic și deținător al recordului mondial, ambii în vîrstă de 32 de ani, au fost controlați inopinat în timpul unor antrenamente, pe 1 aprilie.

Maradona nu va veni la Badajoz

Fotbalistul argentinian Diego Armando Maradona nu va fi transferat la clubul spaniol Badajoz, a declarat un responsabil al echipei de divizie secundă, Jose Maria Lizaso. Acesta răspunde astfel unor zvonuri conform cărora Maradona (37 de ani) se afla în tratative cu Badajoz, club răscumpărat de actorul argentinian Mauricio Tinelli. Fostul mijlocaș al selecționatei albceleste ar putea totuși să asiste la prezentarea echipei spaniole, pe 15 august, potrivit cotidianului "As".

Benarbia la Bordeaux

Francezul Ali Benarbia, conducătorul de joc al echipei AS Monaco, a semnat miercuri un contract pe o perioadă de trei ani cu Bordeaux. Suma de transfer este estimată la 15 milioane de franci (2,5 milioane de dolari). Contactat inițial de Manchester United, Benarbia (în vîrstă de 29 de ani) a fost anunțat la Rennes și Newcastle.

Gava a fost transferat la AS Monaco

Mijlocașul echipei franceze Paris Saint Germain, Franck Gava, a semnat un contract pe trei ani cu formația AS Monaco. Gava, în vîrstă de 28 de ani, a jucat la Nancy, Lyon și Paris Saint-Germain, acumulînd și trei selecții în echipa națională. Suma de transfer nu a fost dată publicității.

Voinea da, Pescariu ba

Carlos Moya a ieșit din primul tur la Umag

Tenismanul român Adrian Voinea a pornit cu dreptul în Openul Croației, de la Umag (dotat cu 400.000 de dolari), învingîndu-l pe brazilianul Marcio Carlsson cu 1-6, 7-5, 6-3. În schimb, tot în primul tur la Umag, Dinu Pescariu a fost învins cu 7-6, 6-4 de al șaptelea favorit, cehul Bohdan Ulihrach. În același turneu s-a consemnat o mare surpriză, recentul învingător de la Roland Garros, spaniolul Carlos Moya, fiind învins de ocupantul locului 99 în clasamentul ATP, olandezul Paul Haarhuis, cu 5-7, 6-4, 6-1. În setul secund a fost la un moment dat 3-3, după care Haarhuis a cîștigat 9 din cele 11 game-uri care au urmat, învingîndu-l fără drept de apel pe primul favorit al turneului. Campionul de anul trecut, spaniolul Felix Mantilla (cap de serie nr. 2), a dispus de germanul Lars Burgsmuller cu 6-3, 6-3. În cel mai așteptat meci al zilei, slovacul Karol Kucera (favoritul nr. 3) a trecut fără probleme de un alt spaniol, Sergi Bruguera, cu 6-4, 6-0. Celelalte rezultate: Jordi Burillo (Spania) - Jens Knippschild (Germania) 6-3, 6-1; Borut Urh (Slovenia) - Stefano Cobolli (Italia) 5-7 6-4, 6-3; Gustavo Kuerten (Brazilia, nr. 4) - Marc-Kevin Goellner (Germania) 6-0, 7-6; Javier Sanchez (Spania) - Marzio Martelli (Italia) 6-4, 6-4.

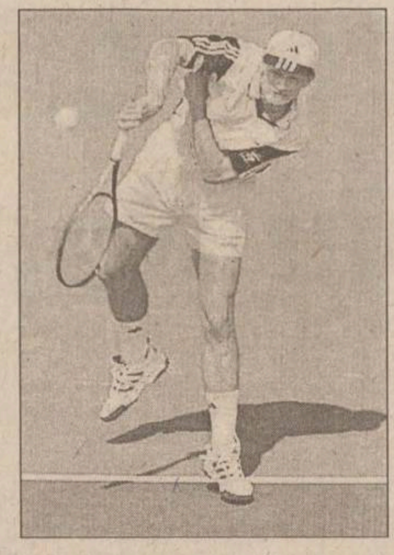

Cehul Ulihrach nu l-a iertat pe Dinu Pescariu

În rundul inaugural al turneului feminin de la Palo Alto (California), cu premii totale de 450.000 de dolari, jucătoarea americană de origine română Corina Morariu a reușit o frumoasă performanță, învingînd-o pe mult mai celebra sa compatrioată, Jennifer Capriati, cu 6-4, 3-6, 6-4. *"Mi-am dorit foarte mult să am o revenire spectaculoasă în circuitul feminin, dar am clacat chiar din primul tur. Corina, care a crescut uitîndu-se la mine cum joc, mi-a dat o lecție de ambiție și ingeniozitate. Nu sînt supărată pe ea. Mi-a arătat cum ar trebui să joc și eu pentru a ajunge din nou în vîrful ierarhiei"*, a spus Capriati. O altă surpriză a produs-o la această competiție necunoscuta localnică Alexandra Stevenson, care a eliminat-o pe italianca Rita Grande (cap de serie nr. 8) cu 6-1, 7-5. Alte rezultate: Elena Tatarkova (Ucraina) - Sandra Cacic (SUA) 7-6, 2-6, 7-5; Amy Frazier (SUA) - Janet Lee (Taiwan) 3-6, 6-2, 6-3; Kimberly Po (SUA) - Nicole Pratt (Australia) 7-5, 6-0; Mary Joe Fernandez (SUA) - Chanda Rubin (SUA) 6-4, 6-4; Anne Gaelle Sidot (Franța) - Miho Saeki (Japonia) 7-6, 2-6, 6-3.

Finalistul din acest an de la Wimbledon, croatul Goran Ivanisevic, a fost eliminat în primul tur al competiției masculine "Mercedes-Benz Cup", de la Los Angeles, de 340.000 de dolari. Autorul acestei performanțe a fost francezul Guillaume Raoux, care a cîștigat cu un simetric 6-4, 6-4. *"Goran nu a jucat ca la Wimbledon, de asta sînt sigur. A ratat multe lovituri și mi-a oferit cîteva mingi ușoare pe tavă. N-a jucat asemeni cuiva care se antrenează foarte mult, așa cum știu că o face. La sfîrșit, știam că se va enerva și se va îndrepta de unul singur spre înfrîngere"*, a declarat Raoux. Alt cap de serie scos din cursă încă din primul tur a fost sud-africanul Wayne Ferreira (nr. 6), eliminat de armeanul Sargis Sargsian cu un clar 6-1, 6-2. În rest: Tim Henman (Anglia, nr. 2) -Grant Stafford (Africa de Sud) 6-3, 6-0; Vince Spadea (SUA, nr. 8) - Marcos Ondruska (Africa de Sud) 2-6, 6-3, 6-3; Jeff Tarango (SUA) - Alejandro Hernandez (Mexic) 6-2, 6-2; Michael Joyce (SUA) - Michael Tebbutt (Australia) 7-5, 2-6, 7-5.

Rezultate înregistrate în turul al doilea al turneului masculin de 535.000 de dolari de la Kitzbuehel (Austria): Nicolas Lapentti (Ecuador) - Fernando Vicente (Spania) 6-4, 6-1; Evgheni Kafelnikov (Rusia) - Radomir Vasek (Cehia) 6-7, 6-3, 7-6; Francisco Clavet (Spania) - Christian Vinck (Germania) 6-3, 6-3; Markus Hipfl (Austria) - Hicham Arazi (Maroc) 6-2, 6-1; Julian Alonso (Spania) - Hendrik Dreekmann (Germania) 4-6, 6-2, 6-3.

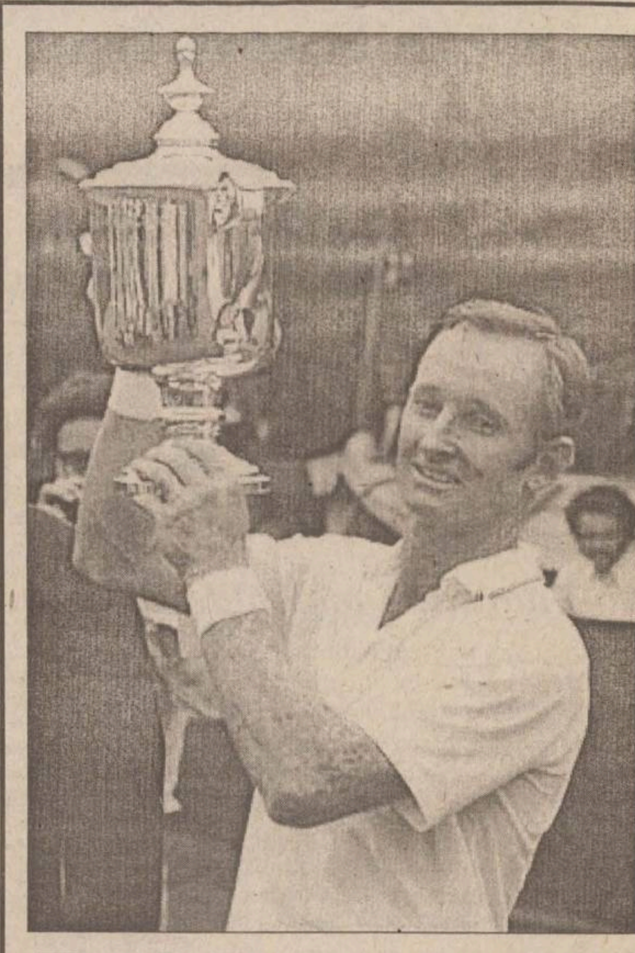

Rod Laver este paralizat parțial

Australianul Rod Laver, unul dintre marile nume ale tenisului mondial, se găsea ieri într-o unitate de îngrijire intensivă a Centrului Medical din Los Angeles, unde se reface după congestia cerebrală suferită luni. Rod Laver, care are 59 de ani, a fost supus unor teste și examene medicale pentru ca medicii să afle dacă se găsește în afara oricărui pericol. Neurochirurgul Neil Martin de la Universitatea California a precizat că fostul campion nu are alte hemoragii și că nu se impune o operație urgentă. Laver, care a suferit o hemoragie moderată a părții stîngi a creierului, are cîteva dificultăți în vorbire, iar partea stîngă a trupului este paralizată. Îi este greu, de asemenea, să-și miște mîna și piciorul drept. Starea sa psihologică este una foarte bună, Laver rămînînd optimist. El a glumit în mai multe rînduri cu personalul spitalului, chiar de la internarea sa, după criza suferită în timpul înregistrării unui interviu pentru postul de televiziune ESPN.

Naiadele americane le-au umilit pe chinezoaice

la "Goodwill Games", SUA - China 88-34, la înot feminin ■ a dispărut un ciclist cubanez ■

Concursul de înot din cadrul "Goodwill Games" de la New York a fost dominat de sportivii din SUA. Și dacă yankeii erau superfavoriți în probele masculine, se aștepta o replică mai puternică din partea sportivelor din China. Concursul s-a disputat individual și pe echipe, americancele concurînd împotriva Chinei, restul lumii evoluînd în curse separate. Dar americancele, sprijinite puternic de publicul propriu, au zdrobit cu 88-34 echipa asiatică, Jenny Dover, Cristina Teuscher reușind chiar să cîștige cîte două probe. Se pare că delegația chineză a fost puternic marcată de eternele scandaluri de dopaj în care este mereu implicată, chiar în ultima săptămînă patru naiade de pe Yangze fiind suspendate pe doi ani. Căpitana de echipă Lea Maurer a cîștigat proba de 200 m liber și, cu un prim schimb excelent la 4X100 m mixt, ștafetă cîștigată de americance, a adus scorul din start la 7-0 pentru SUA. Chinezoaicele au egalat la 8 după 800 m liber (probă cîștigată de Li Yan), dar, după aceea, americancele n-au mai avut rivale, scorul ajungînd la 62-17 (sistemul de punctaj: 5 puncte - locul 1; 3 puncte - locul 2 și 1 punct - locul 3). Jenny Thompson a cîștigat 50 și 100 m liber (55,56 s - record al Jocurilor), plus ștafeta de craul, iar Maurer s-a impus la 100 m spate și a secondat-o pe Shelly Ripple la 200 m.

În duelul din deschidere, selecționata mondială a învins cu 64-58 Germania, olandeza Inge De Brujin (50 m liber și 200 m fluture) și sud-africana Penny Haynes (100 m liber și spate) stabilind recorduri ale competiției.

La box, au avut loc sferturile celorlalte șase categorii, surpriza fiind realizată de Roberto Benitez (SUA , 17 ani) care l-a învins pe campionul mondial la 51 kg, cubanezul Manuel Rodriguez Mantilla.

De fapt, "Goodwill Games" s-a arătat un bun prilej pentru americani de a mai reteza din laurii boxerilor cubanezi, Terrence Shepherd dispunînd cu 16-3 în limitele categoriei 57 kg de Rubinelson Hardy.

Tot din rîndul delegației cubaneze s-a aflat că un sportiv din echipa de ciclism a dispărut din colectiv după competiția rutieră de duminică, fiind dat dispărut de oficialii cubanezi și de organizatori. El nu s-a mai întors în Cuba odată cu colegii săi, lucru deloc neobișnuit pentru delegațiile din "raiul castrist", dar Poliția din New York a demarat cercetări, alertată de informații privind o posibilă asasinare a ciclistului, pe nume Ivan Dominguez. Pînă acum, însă, nu s-a aflat nimic.

În imagine, un aspect din cursa de 200m liber feminin

Sezonul transferurilor de senzație nu a încetat

Sampdoria l-a luat pe Ortega, Taffarel a semnat pentru Galatasaray

Clubul italian Sampdoria Genova l-a transferat pe mijlocașul argentinian Ariel Ortega de la Valencia pentru 12 milioane de dolari, a anunțat ieri vicepreședintele clubului spaniol, Jaime Orti, la un post de radio madrilen. Orti a mai spus că Ortega a semnat un contract pe cinci ani cu Sampdoria. Argentinianul venise la Valencia la începutul anului 1997, la insistențele compatriotului său, Jorge Valdano, care antrena pe atunci această echipă. A avut un debut spectaculos, marcînd șapte goluri în primele 12 meciuri disputate, dar apoi Valdano a fost concediat, în locul său a venit italianul Claudio Ranieri, care nu s-a înțeles deloc bine cu Ortega. Acesta a devenit o eternă rezervă și a cerut clubului să-i ofere permisiunea de a se transfera în altă parte. Prestațiile sale bune de la Cupa Mondială, unde a marcat două goluri și a creat alte faze de mare spectacol, au făcut ca cererile venite pe adresa sa să se înmulțească. Deși a avut oferte de la Manchester United și River Plate, Ortega a ales să joace în campionatul italian.

Clubul turc Fenerbahce a anunțat că a ajuns la un acord de principiu cu francezii de la Paris Saint Germain pentru transferul mijlocașului nigerian Jay Jay Okocha, pentru 17 milioane de dolari. Un oficial al clubului din Istanbul a anunțat că eforturile făcute de conducere pentru a-l convinge pe Okocha să rămînă s-au dovedit infructuoase, așa că au decis să-i dea drumul să plece. În vîrstă de 24 de ani, nigerianul sosise în 1994 de la echipa germană Eintracht Frankfurt, dar în ultimul timp a avut numeroase divergențe cu

noul antrenor al celor de la Fener, Joachim Loew.

Din Turcia nu doar pleacă jucători, ci și vin, dintre cei mai buni. Atacantul lui Nottingham Forrest, Kevin Campbell, a semnat un contract pentru doi ani cu clubul de primă divizie Trabzonspor, pentru 6,6 milioane de dolari. Contractul a fost semnat marți seară, în prezența jucătorului, a conducătorilor lui Trabzonspor și a antrenorului acestei echipe, britanicul Gordon Milne. Campbell a marcat 23 de goluri în precedentul sezon pentru Forest, ajutîndu-și echipa să se salveze de la retrogradare. El a sosit în Turcia cu un avion special pus la dispoziție de patronul lui Trabzon, Yussuf Yilmaz. Ieri a sosit în Turcia și portarul naționalei Braziliei, Claudio Taffarel **(foto)**, care a semnat un contract pe doi ani cu campioana Galatasaray Istanbul, pentru o sumă care nu a fost dată publicității. **(Ion C.)**

O șansă ratată

Săptămîna trecută s-a desfășurat în orășelul suedez Sunne Campionatul Mondial de tir cu arcul pentru juniori, competiție care a reunit la start peste 500 de sportivi din 40 de țări. Printre participanți s-au numărat și doi arcași de la CSM Iași, rezultatele lor fiind, din păcate, sub așteptări. Ionuț Păuleț s-a clasat în final pe locul 65, fiind la un singur punct de ultimul loc pe tabloul de "64". Ana-Maria Postolache a ocupat locul 70, la 5 puncte de intrarea în eliminări directe. Necăjit de rezultatele obținute de elevii săi, antrenorul Mihai Alexandrescu ne-a declarat: ***"Păuleț a mers foarte bine la antrenamentele libere, dar a tras slab în prima parte a concursului. Și-a mai revenit pe urmă, dar nu a reușit să intre în primii 64. Nu caut scuze, însă s-a simțit lipsa de experiență, singura noastră întîlnire cu sportivi de peste hotare avînd loc în concursul de la Rădăuți, cînd au venit ucrainenii. În același timp, majoritatea celor cu care am intrat în contact au participat la toate etapele Cupei Mondiale. Nu mai vorbesc de materialele de concurs, arcul Anei Maria stîrnind zîmbetele comisiei de control. Ea are un arc cu lame de fibră de sticlă, așa ceva ieșind din circulație acum cîțiva ani. Acum se folosesc arcurile cu fibră de ceramics plus."*** În condițiile în care arcul sportivei ieșene a fost ultimul supraviețuitor din generația sa prezent la concurs și cei doi arcași ieșeni nu pot participa la concursuri puternice, în care să prindă experiență, rezultatele vor întîrzia să apară. Antrenorul Alexandrescu își leagă acum speranțele de Campionatul European pentru seniori, care se va desfășura în luna august. **(Daniel SIMION)**

Mircea Lucescu a împlinit ieri 53 de ani

Antrenorul formației Rapid București, Mircea Lucescu, a împlinit ieri vîrsta de 53 de ani. Mircea Lucescu s-a născut în anul 1945, la București. A debutat ca jucător de primă divizie în anul 1963, la Dinamo, unde a evoluat, cu o pauză de un an la Sportul Studențesc, pînă în 1977, cînd a părăsit formația din Șoseaua Ștefan cel Mare pentru Corvinul Hunedoara. A făcut parte din echipa națională calificată la turneul final al Campionatului Mondial din Mexic (1970), unde a fost titular în toate partidele disputate de România. În Divizia A a jucat 361 de meciuri, înscriind 68 de goluri. În această perioadă a cucerit șase titluri de campion și de două ori Cupa României, cu Dinamo. A îmbrăcat de 70 de ori tricoul echipei naționale a României pentru care a înscris 9 goluri.

Cariera de antrenor a început-o la Corvinul Hunedoara (fiind și jucător în același timp). A preluat echipa națională în anul 1981, debutînd pe banca tehnică a tricolorilor la meciul Elveția-România (0-0, la Berna, 11 noiembrie 1981). Reușește să califice România la turneul final al Campionatului European din Franța în 1984. Ultimul meci al său pe banca naționalei a fost România-Austria (4-0, la București) pe 10 septembrie 1986. Din ediția de campionat 1986/1987, Lucescu a revenit la Dinamo, dar ca antrenor, formație cu care a realizat eventul (campionat și Cupa României) în 1990.

Lucescu părăsește campionatul României pentru cel italian în 1990, preluînd conducerea nou promovatei, pe atunci, în Serie A, Pisa. Din 1991 și pînă în 1996 va conduce echipa Brescia, formație cu care va reuși de două ori promovarea în prima ligă italiană. În vara anului 1996, a trecut la Reggiana, cu care nu a reușit să termine sezonul, fiind înlocuit în ultimele etape cu Eddy Reja. în vara anului 1997, Lucescu a revenit în România și a preluat formația Rapid, echipă cu care a cîștigat Cupa României în sezonul trecut. Mircea Lucescu

este căsătorit și are un fiu, Răzvan, portar la FC Național București.

TURISM

OLIMP - IAȘI
Str. Gavril Muzicescu nr. 6, bl. 7A, mezanin (fundație, deasupra Universității Petre Andrei), Tel: 215524, 215539
VARA 1998 !
TURCIA:
ANTALYA; KUSADASI
Hoteluri de 2, 3, 4, 5 stele; masa opțional
Sejur la alegere; Prețuri convenabile
Servicii ireproșabile
KUSADASI
16 - 25.08.; autocar
GRECIA:
HALKIDIKI; CRETA; CORFU;
KATERINI; PLATAMONAS;
Hoteluri, vile; masa opțional
Sejur la alegere; Asigurăm viza
ROMÂNIA:
MAMAIA; NEPTUN; OLIMP;
EFORIE; JUPITER;
VENUS; SATURN
Sejur de 6, 10, 12 zile; masa opțional

KLM
PRIN ICAR TOURS
Str. Costache Negri 43-parter, tel/fax: 216.319
Rezervări non stop: 094/606.426

Lufthansa
PRIN ICAR TOURS
Str. Costache Negri 43-parter, tel/fax: 216.319
Rezervări non stop: 094/606.426

PARIS
ZBOR CHARTER
(în fiecare vineri)
PRIN ICAR TOURS
Str. Costache Negri 43-parter, tel/fax: 216.319
Rezervări non stop: 094/606.426

PROSPER MERIDIAN
LITORAL - MUNTE
toate stațiunile
AGROTURISM
Italia - Spania - Israel - Grecia
Turcia - Ungaria
Iași, str. Arcu 25, sc. B, parter (mai jos de legătorie), tel: 032/211060, 112538

INSTANTANEU
rezervări și eliberări de bilete
AVION / AUTOCAR

litoralul
României
Greciei
Turciei
ATLANTIC TURISM COMPANY
Iași, bd. Ștefan cel Mare B1-B2
galeriile comerciale, mezanin
☎ 032/21.38.72

OFERTĂ SPECIALĂ !
CATALOG SEMNAL
"TOTEM - O VACANȚĂ MINUNATĂ"
Litoral - Munte -Agroturism -
Echitație - Yachiting - Scufundări -
Aventură - Tratament balnear -
Odihnă - Pelerinaje religioase - Tururi
culturale - Orașe europene: Eurocity
România-Italia-Austria-Irlanda
Portugalia-Spania-Israel-Tunisia
Maroc-Malta-Elveția-Franța
Germania-Turcia-Cipru-Slovenia
Croația-Grecia-S.U.A-Ungaria
Țările nordice-Anglia
PLECĂRI GARANTATE!

ITALIA

Transport aerian
TARIFE SPECIALE:
BALKAN, LUFTHANSA
TAROM, ROMAVIA,
AIR FRANCE, EMIRATES
AUSTRIAN AIR LINES,
TURKISH AIRWAYS
BRITISH AIRWAYS
Alitalia
swissair
MALEV Hungarian Airlines
KLM
ČSA CZECH AIRLINES

Transport autocar:
TARIFE SPECIALE
ITALIA, ELVEȚIA
Germania, Spania,
Franța, Portugalia
Anglia, Austria,
Scandinavia,
Benelux, Irlanda
DOUBLE T
EURO TIME
ATLASSIB
Touring
EUROPABUS

Litoral '98
Costinești, Neptun, Saturn,
Mamaia, Venus, Olimp,
Eforie Sud, Eforie Nord,
Jupiter
Delta Dunării
Sinaia, Izvoru Mureșului,
Lacu Roșu, Slănic Moldova,
Vatra Dornei, Băile Tușnad,
Băile Felix, Predeal,
Bușteni, Covasna, Durău,
Poiana Brașov

TOTEM
AGENȚIE DE TURISM

Str. Păcurari nr. 8 (la 50 m de Biblioteca M. Eminescu), tel.: 032/217380, tel./fax: 032/213545, totem@mail.dntis.ro

Stef agenţie imobiliară

str. Lăpuşneanu, nr. 16

Tel: 215933; 216749 program 8-20

CENTRU-COPOU

- 1 cameră, D, 36 mp, 4/6, faianţă-gresie baie-bucătărie, parchet, telefon, telecablu, balcon, boxă subsol, Independenţei, 13.000 USD. (2291)
- 1 cameră, D, 42 mp, 1/8, faianţă-gresie baie-bucătărie, parchet, telefon, telecablu, balcon închis, C. Civic, 14.000 USD. (2133)
- 2 camere, D, 50 mp, et. 2, faianţă-gresie baie-bucătărie, parchet, telefon, telecablu, balcon închis, Sf. Lazăr, 105 milioane lei, neg. (2601)
- 2 camere, 70 mp, et. 2, faianţă-gresie baie-bucătărie şi holuri, parchet, telefon, telecablu, balcon închis, boxă, Centru, 175 milioane lei. (2520)
- 2 camere, D, 50 mp, 3/4, faianţă baie-bucătărie, gresie baie, parchet camere + bucătărie, telefon, telecablu, balcon închis, Tg. Cucu, 100 milioane lei. (2312)
- 2 camere, D, 60 mp, et. 1, faianţă, gresie, parchet, balcon închis, uşa la intrare schimbată, bine întreţinut, zona Hală, 24.000 USD. (1904)
- 3 camere, SD, 60 mp, et. 3, faianţă-gresie baie-bucătărie, parchet, telefon, telecablu, balcon închis, Codrescu, 130 milioane lei. (2548)
- 3 camere, circular, 70 mp, 2/6, faianţă baie-bucătărie, gresie baie, parchet, telefon, telecablu, Piaţa Unirii, 200 milioane lei. (2337)
- 3 camere, D, 1/2, 60 mp, faianţă baie, parchet 2 camere + 1 cameră mozaic, telefon, telecablu, Copou, 130 milioane lei. (2191)

GARĂ-AUTOGARĂ

- 1 cameră, D, 34 mp, et. 1, faianţă-gresie baie-bucătărie, parchet, telecablu, balcon, Autogară, 66 milioane lei. (2339)
- 1 cameră, D, 40 mp, 3/4, parchet, telefon, telecablu, balcon închis, Autogară, 80 milioane lei. (2251)
- 2 camere, D, 60 mp, et. 6, faianţă baie-bucătărie, parchet, telefon, telecablu, balcon, Gara, 110 milioane lei, neg. (2551)
- 3 camere, D, 67 mp, et. 2, faianţă baie-bucătărie, linoleum, telefon, telecablu, 2 balcoane (unul închis), Autogară, 148 milioane lei. (2521)
- 4 camere, D, 90 mp, et. 3, parchet, 3 balcoane, Autogară, la vile, 250 milioane lei. (2367)

PĂCURARI-CANTA

- 1 cameră, D, 40 mp, et. 6, telefon, telecablu, balcon închis, liber, Păcurari, 48 milioane lei, neg. (2427)
- 3 camere, D, 70 mp, et. 3, faianţă baie-bucătărie, linoleum, telefon, telecablu, 2 balcoane (unul închis), Păcurari, 90 milioane lei. (2504)
- 3 camere, D, 48 mp, et. 3, faianţă baie, linoleum, telefon, telecablu, balcon, Canta, 67 milioane lei. (2579)
- 3 camere, D, 70 mp, et. 6, faianţă-gresie baie-bucătărie, parchet, telefon, telecablu, balcon închis, Păcurari, 105 milioane lei. (2569)

PODU ROŞ-CANTEMIR

- 1 cameră, parter, zona Ţesătura, parchet, bun pentru cabinet avocatură, notariat, medical, birouri firmă, 35 mp, 40 milioane lei, neg. (2121)
- 2 camere, SD, 40 mp, 2/4, faianţă+gresie baie-bucătărie, parchet, telefon, telecablu, balcon închis, Podu Roş, 70 milioane lei. (2526)
- 2 camere, SD, 40 mp, 1/4, faianţă bucătărie, parchet, telefon, balcon închis, Primăverii, 56 milioane lei. (2357)
- 2 camere, SD, 4/4, faianţă+gresie baie-bucătărie, parchet, telefon, telecablu, 75 milioane lei. (2042)
- 3 camere, SD, 50 mp, et. 2, faianţă+gresie baie-bucătărie, parchet, telefon, telecablu, Podu Roş, 90 milioane lei, neg. (2535)

TĂTĂRAŞI-METALURGIE

- 1 cameră, D, 38 mp, et. 2, faianţă-gresie baie-bucătărie, parchet, telefon, telecablu, balcon închis, Tătăraşi, 45 milioane lei. (2562)
- 2 camere, D, 57 mp, et. 7, faianţă bucătărie, parchet, telefon, telecablu, 2 balcoane închise, boxă subsol, tot apartamentul este în tapet, Tătăraşi, 90 milioane lei. (2603)
- 2 camere, SD, 50 mp, et. 3, faianţă baie, parchet, telefon, telecablu, balcon, Tătăraşi, 75 milioane lei. (2610)
- 3 camere, SD, 65 mp, et. 3, faianţă-gresie baie-bucătărie, parchet, telefon, telecablu, 2 balcoane închise; apartament cu apometre montate, Tătăraşi, 90 milioane lei. (2581)

ALEXANDRU-DACIA

- 2 camere, D, 60 mp, 6/8, faianţă baie-bucătărie, parchet, telefon, telecablu, balcon închis, Alexandru, 80 milioane lei. (2531)
- 4 camere, D, 100 mp, parter, faianţă baie-bucătărie, linoleum, telefon, telecablu, Alexandru, 85 milioane lei. (2549)

NICOLINA-CUG

- Garsonieră, 30 mp, et. 1, parchet, baie, bucătărie, balcon închis; uşa de la intrare schimbată, foarte curată, Nicolina I, 38 milioane lei. (1986)
- 1 cameră, 40 mp, parter, faianţă-gresie baie-bucătărie, parchet, telefon, telecablu, Frumoasa, 50 milioane lei. (2612)
- 2 camere, D, 54 mp, parter, faianţă-gresie baie-bucătărie, parchet, telefon, telecablu, boxă subsol, Nicolina, 66 milioane lei. (2609)

CASE-TERENURI

- Casă 2 camere, din chirpici, acoperită cu tablă, bucătărie şi hol, 2000 mp teren, la 40 km de Iaşi, 15 milioane lei. (2363)
- Casă 12 camere, în Valea Lupului, din cărămidă, acoperită cu tablă, două intrări, fîntînă, două băi, clădire cu centrală termică, subsol garaj, două beciuri, 500 milioane lei. (2035)
- Casă 3 camere, baie, bucătărie, 500 mp teren, zonă centrală, 650 milioane lei. (1837)
- Casă 3 camere, 2 holuri, verandă, din cărămidă, acoperită cu tablă, cu baie, bucătărie, canalizare, încălzire cu gaz metan, 200 mp teren cu tot cu casă, Nicolina, 125 milioane lei. (2461)

OFERTĂ SPECIALĂ

- Vilă de lux, în zonă semicentrală, în curs de finisare, cu trei nivele şi o suprafaţă construită de 440 mp, compusă din 8 camere, două băi, două bucătării, garaj, centrală proprie pe gaz metan. Vila se poate şi închiria pe o perioadă mai lungă. Preţ neg. Se acceptă variante diverse.
- Casă 5 camere, cu etaj, deosebită, din cărămidă, acoperită cu tablă, cu 112 mp teren aferent, garaj transformat în centrală termică cu gaz metan. Camerele sînt dispuse astfel: parter - living, hol, cameră, bucătărie, baie; etaj - două dormitoare, balcon închis, baie serviciu, cameră. Toate camerele, inclusiv holurile sînt cu parchet, balcon închis. Casa este recent renovată, Copou, 70.000 USD, neg. (2400)
- Copou - Vilă în stil occidental, deosebită, din cărămidă, cu o suprafaţă construită de 300 mp, cu trei nivele D+P+E. Vila are 5 camere, dispuse astfel: Demisol: garaj pentru două maşini, cămară, beci, centrală termică; Parter - livingroom, grup sanitar, bucătărie, terasă; Etaj: trei dormitoare, baie cu cadă, grup sanitar cu duş. Mai este un corp de casă compus din baie cu duş, bucătărie, cameră. Vila este prevăzută cu sistem de alarmă şi interfon la poartă; 150.000 USD, neg. Există şi posibilitatea de a se vinde complet mobilată şi cu o maşină Espero, în acest caz preţul de vînzare se discută personal cu proprietarul. (2607)
- 1362 mp teren, cu autorizaţie de construcţie, canalizare, apă, zona Ticău. Preţ neg. la faţa locului.
- 500 mp teren, cu 13 m deschidere la stradă, cu deschidere la două străzi, aprobare de gaz metan, aprobare canalizare, curent 220-380 V, C. Civic, preţ negociabil la faţa locului. (2485)
- 310 mp cu casă nelocuibilă, cu apă şi curent electric, multe avantaje ca poziţie, zonă semicentrală (Podul de Piatră), 45 milioane lei, neg. (1971)
- 435 mp, zonă centrală, 45 USD/mp. (1979)
- 1380 mp teren la capăt Păcurari, 17.000 lei/mp. (2261)
- 400 mp teren, cu apă, canalizare, gaz la poartă, Copou, 65 milioane lei, neg. (2593)
- 464 mp, cu 36 mp deschidere la stradă mărginit de 2 drumuri, asfaltate cu fundaţia turnată cu posibilitate de apă, gaz metan, curent electric, telefon, Tomeşti, 20 milioane lei, neg. (2524)

SPAŢII COMERCIALE

- 140 mp, zonă ultracentrală, 90.000 USD. (2468)
- 130 mp, nefinisat, zonă centrală, 95000 USD. (2326)
- Spaţii 80 mp, ce funcţionează în Dancu - carmangerie cu wc, 55 milioane lei. (2264)
- Hală 100 mp, cu 4 m înălţime, pe 1800 mp teren, din cărămidă, cu fundaţie pentru două nivele, cu gard de beton, 380 V, 220 V, acoperită cu tablă, pardoseală din beton, posibilitate de apă.
- 216 mp sp. comercial + 650 mp teren. Sp. comercial este dispus pe parter + etaj, cu gaz metan, încălzire centrală, Tătăraşi, 120.000 USD, neg. sau 6 USD la închiriere (2107)
- 112 mp, zona Hala Centrală, 120.000 USD, neg. la vînzare.
- 300 mp spaţiu comercial ultracentral, dispus pe demisol şi parter, bun ptr. sediu de bancă, sediu de firmă, 2 miliarde lei, neg. (2060)

ÎNCHIRIERI

- Casă 6 camere, Sărărie, 500 USD/lună, neg. (2452)
- Casă 3 camere, baie, bucătărie, terasă, gaz metan, Tg. Cucu, 500 USD/lună, neg. (2389)
- Apartament 5 camere, garaj, boxă, telefon, telecablu, et. 1, Agronomie, 400 USD/lună. (2324)
- O cameră, D, 40 mp, et. 5/8, mobilat, Păcurari, 100 USD/lună, neg. (2293)
- Apartament 2 camere, et. 7, Autogară, mobilat, telefon, telecablu, frigider, aragaz, balcon 13 m, 185 USD/lună. (2282)
- Casă 2 camere, în vilă, cu gaz metan, cu 60 mp teren, închiriere pe 10 ani - 250 milioane lei. (2299)

COMPANIA IMOBILIARA

IASI, HOTEL "UNIREA" CAM 106
TEL/FAX:032-21.62.62
CASTER
SIGURANTA-PROFESIONALISM-CALITATE

TERENURI

CENTRU-COPOU

- 1200 mp Copou, toate facilităţile, ideal pentru construcţie, 100 USD/mp, neg. (5152)
- 930 mp, C. Civic, cu certificat de urbanism, 100 USD/mp. (5091)
- 435 mp, Centru, teren drept, toate facilităţile, cu certificat de urbanism, 60 USD/mp, neg. (5099)
- 1100 mp cu certificat de urbanism, fundaţie ptr. casă, vie, Sărărie, 65 milioane lei. (5083)
- 1500 mp, după blocurile din Agronomie, teren drept, apă, gaz, 165 milioane lei, neg. (5073)
- 380 mp, Sărărie, deschidere la stradă, toate facilităţile, 40 USD/mp, neg. (5070)
- 306 mp, Copou, lîngă penitenciar, 45 milioane lei. (5066)
- 480 mp în spatele Mitropoliei, teren drept, cu certificat de urbanism, toate facilităţile, 80 milioane lei. (5025)
- 1280 mp lîngă Poliţia Municipiului, uşor în pantă, 55 USD/mp, neg. (5005)
- 575 mp, zona Sf. Lazăr, 20 m deschidere la stradă, 80 milioane lei. (5072)
- 280 mp, Copou, Aurora, toate facilităţile, 170.000 lei/mp. (5038)

TUDOR VLADIMIRESCU - TĂTĂRAŞI

- 1300 mp V. Lupu, 26 m deschidere la stradă, teren drept ptr. construcţie, 20 USD/mp (5145); (5006)
- 383 mp în complexul studenţesc, teren drept, cu certificat de urbanism, toate facilităţile, 65 milioane lei, neg. (5116)
- 1587 mp, Oancea, în spatele complexului studenţesc, teren drept, 26 m deschidere la stradă, 12 USD/mp, neg. (5117)
- 875 mp, Oancea, în spatele Spitalului "Sf. Maria", 22 m deschidere la stradă, 55 milioane lei, neg. (5118)
- 548 mp, Bucşinescu, lîngă "Iassyfarm", 15 m deschidere la stradă, cu proiect (P+1+2); 120 milioane lei, neg. (5064)
- 500 mp, Smîrdan, 13 m deschidere la stradă, garaj din cărămidă, beci, ideal ptr. spălătorie auto; 40.000 USD, cu posibilitate de achitare în două rate. (5090)
- 480 mp, T. Vladimirescu, la intersecţia Bucşinescu cu V. Lupu, cu certificat de urbanism, 25 USD/mp, neg. (5007)

PĂCURARI

- 1750 mp, înaintea Popasului Păcurari, 12 m deschidere la şosea, ptr. construcţie, 10 USD/mp, neg. (5123; 5079)
- 5000 mp, la ieşirea din Păcurari, 70 m deschidere la şosea, cu certificat de urbanism; 15 USD/mp, neg. (5108)
- 1310 mp, la ieşirea din Păcurari, pe stînga, după postul de poliţie, 50 m deschidere la şosea, acces la calea ferată, 20 USD/mp. (5084)
- 2500 mp, Păcurari, lîngă "Eurogaz", 30.000 lei/mp, toate facilităţile. (5058; 5127)
- 13.800 mp, lîngă ferma de partid, 15.000 lei/mp. (5038; 5037)
- 1400 mp, în spatele cofetăriei "Mimoza", 10 USD/mp. (5001)
- 600 mp, piaţa Păcurari, teren drept, cu deschidere la două străzi, posibilitate gaz, canalizare, 40 milioane lei, neg. (5105)
- 390 mp, Canta, lîngă BJATM, cu certificat de urbanism, 32 milioane lei. (5103)
- 304 mp, str. Păcurari, teren drept, toate facilităţile, 12 m deschidere la stradă, ideal ptr. construcţie, 75 milioane lei, neg. (5153)
- 3 ha lîngă Antibiotice, la şosea, cu autorizaţie de construcţie, ideal ptr. amenajare parc auto, 3 USD/mp, neg. Se vinde şi parcelat. (5168)

PODU ROŞ - CANTEMIR - NICOLINA

- 1600 mp, 25 m deschidere la şos. Nicolina, cu certificat de urbanism, 10 USD/mp, neg. (5131)
- 410 mp, Nicolina-CUG, 50 m deschidere la stradă, posibilitate apă, gaz, 80.00 lei/mp, neg. (5024)
- 632 mp, Nicolina-CUG, deschidere la două străzi - 20 x 30, 10 USD/mp, neg. (5085)
- 320 mp, Primăverii, lîngă magazinul de piese auto, 5500 USD. (5086)

BUCIUM

- 1000 mp, str. Plopii fără soţ, 21 x 46, teren drept, toate facilităţile, ideal ptr. construcţie, 20 USD/mp. (5004)
- 900 mp, 20 m deschidere la şos. Bucium, teren drept, vizavi de hanul "Trei Sarmale", 15 USD/mp. (5140)
- 1760 mp, 50 m deschidere la şos. Bucium şi la stradela Motel, 4 USD/mp. (5113)
- 9600 mp, vizavi de motel "Bucium", 180 m deschidere la DN 24, 8 USD/mp, neg. (5110)
- 5200 mp, 89 m deschidere la terenul (5110) şi 89 m deschidere la drumul forestier, 7 USD/mp, neg. (5111)
- 5000 mp, 500 m după postul de control, 66 m deschidere la şos. Bucium, teren drept, 23 USD/mp, neg.
- 1000 mp, vizavi de spitalul "Clunet", 20 m deschidere la stradă, cu certificat de urbanism, 8 USD/mp, neg. (5016)
- 1250 mp, în apropiere de hanul "Trei Sarmale", 80 milioane lei, neg. (5041)
- 1100 mp, Bucium, IVV, construibil, 75 milioane lei, neg. (5034)
- 5000 mp, Bucium, IVV, 50.000 lei/mp, neg. Se vinde parcelat. (5063)
- 3360 mp, Bucium - Releu, teren drept, construibil, 160 milioane lei. Se vinde şi parcelat. (5012)
- 2800 mp, 30 m deschidere la stradă, com. Bîrnova, teren drept, zonă turistică. (5019)

ALTE ZONE

- 2500 mp, 20 m deschidere la şos. Iaşi-Ungheni, toate facilităţile, în apropiere de calea ferată, 35.000 lei/mp. (5147)
- 2400 mp, Breazu, teren drept; 1000 mp Aroma Viilor spre Munteni, 15.000 lei/mp. (5068; 5071)
- 3 ha, Breazu, la şosea, 30 m deschidere, în apropierea staţiunii experimentale, 15.000 lei/mp. (5027)
- 735 mp, Cîrlig, 3 km de Sărărie, 12 milioane lei. (5065)

SPAŢII COMERCIALE

- 140 mp, bloc nou, lîngă Piaţa Independenţei, mezanin, 90.000 USD. (5151)
- 125 mp, Nicolina, intrare separată, ideal ptr. depozit, 160 milioane lei + TVA. (5029)
- 50 mp, ultracentral, 300 milioane lei. (5163)
- 30 mp, Ştefan cel Mare, liber, 13.000 USD. (5162)
- 40,5 mp, amenajat ptr. magazin, birou, grup sanitar, cu societate, contract de închiriere, Nicolina I, la stradă, 50 milioane lei, neg. (5060)
- 100 mp, Ţigarete, compartimentat, din metal şi sticlă, apă, gaz, la stradă + 270 mp teren, 120 milioane lei. (5052)
- 120 mp, Alexandru, compus din 3 spaţii comerciale, grup sanitar, magazie, gresie, faianţă, tavan fals, interiorul şi exteriorul finisate în praf de piatră + 60 mp terasă amenajată, s.totală - 300 mp, 600 milioane lei, neg.
- Şi în alte zone ale oraşului.

CASE

- Centru, casă 2 camere, din cărămidă + 250 mp teren, 14000 USD, neg. (5124; 5046; 5032)
- Ultracentral, casă (P+1), 3 camere, D+2 holuri, 2 băi, 2 bucătării, scară interioară + 300 mp teren, 600 milioane lei, neg. (5050)
- 4 camere, în vilă, la parter, 100 mp, curte, garaj, în spate la UMF, 350 milioane lei. (5042)
- Tătăraşi, Moara de Vînt, 3 camere, baie, bucătărie, din cărămidă, acoperită cu tablă, gaz, canalizare, garaj, 540 mp, 350 milioane lei. (5128)
- Tătăraşi, în spatele Spitalului de Neurochirurgie, 2 camere, D, hol, bucătărie, magazie, garaj, Sc - 60 mp, St - 250 mp, 150 milioane lei., neg. (5048)
- Tătăraşi, 3 camere, SD, baie, bucătărie, reconsolidată recent, St - 870 mp, 300 milioane lei, neg. (5049)
- Şi în alte zone ale oraşului.

ÎNCHIRIERI

OFERTE

- Apartament 1 cameră, Gară, nemobilat, cu telefon, curăţenie recentă, boxă subsol, et. 1, 110 USD/lună; avans. (6033)
- Apartament 2 camere, Podul de Fier, nemobilat, parter, la stradă, bun ptr. sediu firmă, 1,5 milioane lei/lună. (6034)
- Apartament 3 camere, et. 7/8, total mobilat şi utilat, Independenţei, 500 USD/lună. (6032)
- Casă, Sărărie, 2 camere, hol, cu telefon, 1,5 milioane lei/lună. (6035)
- Casă, Sărărie, 2 camere, 80 mp, ideală ptr. depozit, 350 USD/lună. (6023)
- Casă, ultracentral, 3 camere, 2 băi, 2 bucătării, la stradă, 400 USD/lună. (6021)
- 24 mp, Centru, amenajat ptr. birou, 200 USD/lună. (6028)
- Gară, spaţiu (P+1) 120 mp, la stradă, 4 USD/lună. (6025)
- 50 mp, ultracentral, 3 milioane lei/lună. (6019)
- 86 mp, Ştefan cel Mare, 10 USD/lună. (6036)
- Copou, apartament 3 camere, 100 mp, la vilă, baie, bucătărie, mochetat, încălzire centrală, ideal ptr. sediu firmă, 350 USD/lună. (6001)
- Apartament 3 camere, D, et. 7/10, liber, mobilat, Tg. Cucu, 300 USD/lună. (6026)

CERERI

- Spaţiu minim 100 mp, ptr. sediu firmă.
- Apartamente, spaţii comerciale, în orice zonă a oraşului.
- Spaţii 15-20 mp, ptr. birouri, la stradă, eventual apartament sau garsonieră, parter, zonă cu vad.

CUMPĂRĂRI

- Teren ptr. construcţie PECO, spălătorie auto.
- Teren la stradă ptr. sediu firmă.
- Apartamente, case, terenuri, spaţii comerciale, în orice zonă a oraşului.
- Casă + teren, central, semicentral, la stradă, ptr. sediu firmă.

ART-INVEST SRL

B-dul N. Iorga nr. 26A, et. 1, cam. 22; Telefon 130896; 136498
Program: Luni-sîmbătă, orele 8,00-20,30; Duminică, orele 9,00-17,00

OFERTA SPECIALĂ

- Spaţii comerciale, 18 milioane lei
- 3 camere, conf. 1, P. de Fier, bucătărie cu intrare la subsol (3 boxe mari), balcon 9 m lungime, gresie, faianţă, tapet, lambriuri, uşi furniruite, hol mare, liber, parter înalt, 89 mp, 110 milioane lei. Urgent.
- Casă, P. de Fier, din cărămidă, acoperită cu ţiglă, dispusă pe două nivele, încălzire centrală proprie, canalizare, 10 boxe, baie (set Olivia), bucătărie, terasă, grădiniţă - parter, la et. 1, 4 camere, teren (300 mp), posibilităţi extindere, 275 milioane lei, neg.
- Casă 4 camere, baie, bucătărie, 7 ha beton, 6,5/5 m, canalizare, 3 ha. pămînt arabil, 0,5 ha. livadă nouă, 0,5 ha. vie nouă, fîntînă, curent electric, casă cărămidă, acoperită cu ternită, 210 milioane lei, neg.

GARSONIERE

- Nicolina, conf. II, 3/4, uşă stejar, gaz, balcon dublu, închis, calciu, telefon, catv, baie cu cadă, 39 milioane lei, neg.
- Nicolina, conf. II, et. 1, 34 mp, îmbunătăţiri, 36 milioane lei, neg.
- Poitiers, conf. II, 4/4, la stradă, 38 mp, 32 milioane lei, neg.
- Nicolina, conf. II, 1/4, uşă pe hol, balcon închis, calciu, catv, 30 mp, 37 milioane lei, neg.
- Mircea, conf. II, 5/10, calciu, baie cu cadă (set Olivia), la stradă, liber, 36 milioane lei.
- Alexandru, conf. III, et. 3, gaz, 30 milioane lei, neg.
- N. Iorga, conf. II, et. 3, fără gaz, baie cu duş, parchet, 38 milioane lei, neg.

1 CAMERĂ

- Canta, D, parter, 38 mp, uşă schimbată, faianţă, instalaţie schimbată, curat, 49 milioane lei. (mult neg.)
- Alexandru, curat, 80 milioane lei - mobilat; 60 milioane lei - nemobilat (foarte mult neg.), et. 9/10.

2 CAMERE

- Alexandru, D, parter, 40 mp, (puţin degradat), posibilitate închis hol, 45 milioane lei, neg.
- Alexandru, D, 8/10, curat, telefon, 40 mp, 55 milioane lei, neg.
- Nicolina, D, 2/4, balcon, 65 milioane lei.
- Nicolina, D, 4/4, curat, 2 balcoane, liber, 55 milioane lei. Urgent.
- Alexandru, D, 2/10, curat, 40 mp, 60 milioane lei, neg.
- Podu Roş, SD, parter, 47 mp, parchet, faianţă, gratii la geam, uşă brad, grădină, 65 milioane lei, neg.
- Alexandru, SD, 9/10, gresie, hol, balcon 4 m închis, calciu, telefon, bine întreţinut, la stradă, 46 milioane lei, neg.
- Mircea, SD, fără probleme cu izolaţia, 39 milioane lei.
- Podu Roş, ND, parter, gratii la geam, parchet, telefon, 45 milioane lei.
- Alexandru, ND, parter, 40 mp, instalaţie separată, curat, 50 milioane lei.
- OCAZIE! Alexandru, 2/4, 40 mp, ND, gresie, faianţă baie, bucătărie, uşă la intrare schimbată, uşi stil neckerman, parchet, curat, excelent întreţinut, 55 milioane lei.
- Zimbru, SD, parter, balcon închis, boxă cu intrare din apartament, faianţă în baie şi bucătărie, 45 milioane lei.
- Urgent. Primăverii, 3/4, D, 2 băi, parchet, fără balcon, bucătărie mare, 51 milioane lei, neg.
- Dacia, D, 3/4, conf. 1, balcon închis, cablu tv, liber, 57 mp, 56 milioane lei.
- Podu Roş, SD, parter, balcon, gresie, faianţă, parchet, 48 mp, instalaţie separată, 57 milioane lei.
- Gară, 4/4, fără probleme cu izolaţia, parchet, balcon închis, boxă, 95 milioane lei, neg.
- Tătăraşi, ND, parter, balcon închis, gresie, faianţă, baie şi bucătărie, foarte bun pentru privatizare, 42 milioane lei. (F)

3 CAMERE

- Nicolina II, D, 4/8, 74 mp, lambriuri, uşi schimbate, 2 băi, balcon închis, 75 milioane lei.
- Nicolina II, D, (lîngă poştă), 4/4, 70 mp, faianţă baie, balcon închis, uşi furniruite, uşă stejar intrare, 85 milioane lei, neg.
- CUG, et. 2, D, 70 mp, 2 băi, gresie, faianţă, baie, balcon închis, boxă la subsol, 90 milioane lei, neg.
- Alexandru, D, 4/10, 56 mp, 58 milioane lei.
- OCAZIE! Lîngă hotel "Conest", parter, bun ptr. privatizare, 2 băi, instalaţie separată, parchet, lambriuri hol, 70 mp, foarte curat, la bloc nou, la stradă, D, 110 milioane lei, neg.
- Alexandru, D, parter, bloc nou, gresie, faianţă, 78 milioane lei.
- Alexandru, 3/4, SD, 72 mp, calciu, parchet, faianţă, apometru, hol, mochetat, balcon închis, 63 milioane lei.
- Nicolina, lîngă piaţă, SD, 48 mp, balcon închis, 75 milioane lei, neg.
- Podu Roş, SD, parter, bun ptr. privatizare, gresie, lambriuri, hol, faianţă în bucătărie, 90 milioane lei.
- Alexandru, parter, SD, gresie, faianţă, 62 milioane lei, neg.
- Nicolina, lîngă piaţă, 2/4, SD, 80 milioane lei, neg.
- Alexandru, linoleum, faianţă, gresie baie, SD, 63 milioane lei, neg.
- Primăverii, 2/4, SD, 66 mp, parchet, uşă stejar, foarte bine întreţinut, 105 milioane lei.
- Dacia (Bicaz), 4/4, cu pod, 70 mp, 2 băi, uşă stejar, 68 milioane lei
- Păcurari, D, 2 balcoane, tapet, faianţă, hol lung, 3/4, 85 milioane lei.

4 CAMERE

Apartamente în zonă centrală

- 3 camere, Independenţei, 2 holuri, 2 băi, 70 mp, uşă stejar, faianţă în baie şi bucătărie, catv, telefon, parchet, boxă şi garaj, 9/10, liber, 25000 USD, neg.
- Nicolina, D, 6/7, 2 balcoane (unul închis), 2 băi, sufragerie tip salon, 130 milioane lei, neg.
- Lîngă hotel Conest, D, suprafaţă mare, parter, 130 milioane lei, neg.
- 3 camere, D, Independenţei, et. 6, 68 mp, cu faţa la stradă, 2 balcoane (unul închis) 16 m, gresie, faianţă baie, curat, 220 milioane lei, neg. (F)
- 4 camere, centru, 2 băi, 2 balcoane, faianţă baie, bucătărie, parchet paluxat, et. 3, 30.000 USD.

DANCU

- 3 camere, D, conf. 4, parter, 2 băi, 2 balcoane, 2 debarale, cu probleme la o baie, suprafaţă foarte mare, calciu, 38 milioane lei. Urgent.

CASE

- Copou, lîngă AMRS (140 mp casa), 400 mp teren, casă cărămidă, acoperită cu tablă nouă, 3 intrări, 2 băi, faianţă, gresie, camere cu duşumea, instalaţie electrică nouă, 3 magazii, 400 milioane lei, neg.
- Vilă, Bucium (mai sus de "Trei Sarmale"), 1000 mp vie, 100 mp spaţiu comercial, 100 mp spaţiu locuibil, gaz, canalizare, 90.000 USD.
- Belceşti (centru), 4 camere, verandă, bucătărie de vară, 500 mp (84 mp casă), casă vălătuci, cimentuită, acoperită cu tablă, 30 milioane lei, neg.
- Casă nou, lut, acoperită cu ternită, 2 camere, coridor (o cameră cu sobă), 10 ari teren, 35 milioane lei, neg.

TERENURI

- 3600 mp teren, Copou - Agronomie, 6 USD/mp, neg.
- Teren arabil 1,5 ha, comuna Golăieşti (20 km de Iaşi), lîngă Jijia (vînd şi parcelat), 12 milioane lei.
- 2800 mp teren Bîrnova, curent electric, 30 m deschidere la şosea, posibilităţi de telefon, certificat de urbanism. Vînd şi parcelat, 30.000 lei/mp, neg.
- 900 mp Bucium, 10 m deschidere la stradă, posibilităţi gaz, apă, 117 milioane lei, neg.

DAVAL COMPANY

Iaşi, şoseaua Nicolina 25, bl. 957.
Tel. 032/225978, 226121; Tel. mobil 018613703

GARA

- Garsonieră, conf. I, 3/6, faianţă, balcon închis, 56 milioane lei.
- Două camere, SD, conf. I, 2/4, 48 mp, curat, balcon închis, 75 milioane lei.

AUTOGARĂ

- Garsonieră, conf. I, et. 3, 32 mp, balcon închis, curată, vedere la stradă, 50 milioane lei
- Două camere, D, conf. I, 2/10, 56 mp, faianţă, 90 milioane lei, neg.
- 3 camere, D, conf. I, 70 mp, 3/4, balcon închis, faianţă, curat, 115 milioane lei, neg.

PODU ROŞ

- Garsonieră, conf. II, 28 mp, 8/10, 35 milioane lei
- Două camere, ND, conf. II, 1/4, 32 mp, baie cu duş, fără balcon, gaz, gresie, 45 milioane lei
- Două camere, SD, conf. II, Primăverii, 4/4/, fără probleme cu izolaţia, baie cu cadă, faianţă, bine întreţinut, eliberare imediată, 50 milioane lei, neg.

NICOLINA

- Garsonieră, conf. II, p., balcon închis, Nicolina I, 35 milioane lei.
- O cameră, D, conf. I, 4/4, fără probleme cu izolaţia, balcon închis, faianţă în baie şi bucătărie, telefon, Nicolina I, 46 milioane lei
- 2 camere, D, conf I, 2/4, aleea T. Neculai, balcon 8 m închis, faianţă, 66 milioane lei.
- 2 camere, D, conf I, 3/4, Nicolina, balcon închis, lambriuri hol, Libertăţii, curat, 65 milioane lei, neg.

FRUMOASA

- 1 cameră, D, conf I, 8/9, balcon închis, f. curat, 40 mp, 48 milioane lei.
- 2 camere, D, conf I, parter, curat, 60 milioane lei, neg.
- 3 camere, D, conf I, 6/8, 2 băi, curat, balcon închis, 70 milioane lei, neg.

TG CUCU - P DE FIER - T. VLADIMIRESCU

- garsonieră conf II, 30 mp, 3/4, baie cu cadă, 39 milioane lei.
- 3 camere, D, conf I, 4/4, fără probleme cu izolaţia, 70 mp, 75 milioane lei.

TĂTĂRAŞI

- garsonieră, parter, baie cu cadă, boxă subsol, 30 milioane lei.
- 1 cameră, conf I, D, parter, 38 mp, faianţă, balcon închis, 50 milioane lei, neg.
- 2 camere, D, conf I, 3/10, faianţă, gresie, f. curat, 60 milioane lei.
- 2 camere, D, 2/4, Oancea, 55 mp, faianţă, tapet, balcon închis, 85 milioane lei.

METALURGIE

- Garsonieră, D, 1/4, liberă, 34 milioane lei.
- 1 cameră, D, conf. I, et. 3, balcon închis, f. curat, 41 milioane lei.
- 3 camere, SD, 2/4, 57 mp, balcon închis, curat, 62 milioane lei.

BAZA III - BULARGA

- Garsonieră, conf. II, 3/4, 20 mp, baie cu cadă, balcon închis, eliberare imediată, 36 milioane lei, neg.
- 1 cameră, D, conf. I, et. 4/4, fără probleme cu izolaţia, 37 mp, balcon închis, 43 milioane lei.
- 3 camere, SD, conf. I, 4/4, 56 mp, eliberare imediată, 53 milioane lei, neg.
- 3 camere, SD, p., 50 mp, 55 milioane lei.

CANTA

- 1 cameră, D, conf. I, 1/4, 37 mp, telefon, mochetă, liber, 52 milioane lei, neg.
- 2 camere, D, 3/4, la stradă, balcon 7 m, 65 milioane lei
- 3 camere, D, parter, 65 mp, necesită curăţenie, 55 milioane lei.

PĂCURARI

- 1 cameră, D, conf. I, 7/8, fanată, gresie, 50 milioane lei.
- 2 camere, D, 9/10, la stradă, curat, balcon închis, telefon, 42 milioane lei.
- 2 camere, SD, conf. I, 60 mp, 7/8, faianţă, gresie, boxă, 72 milioane lei.

GALATA

- Garsonieră, conf. I redus, 4/4, fără probleme cu izolaţia, 28 mp, liberă, 32 milioane lei, fix.
- 3 camere, D, conf. I, parter, 58 mp, balcon închis + beci, telefon, 68 milioane lei.

DACIA

- 2 camere, SD, 4/4, necesită curăţenie, 40 milioane lei
- 2 camere, D, conf. I, parter, balcon închis, faianţă, curat, 50 milioane lei.
- 3 camere, SD, conf. I, 3/4, PECO, faianţă, gresie, balcon închis, telefon, curat, 63 milioane lei, neg.

ALEXANDRU

- 2 camere, ND, parter, liber, bucătărie separată, baie cu cadă, Olimp, 41 milioane lei, fix.
- 2 camere, ND, 2/4, liber, balcon închis, telefon, Familial, 46 milioane lei, fix.
- 2 camere, SD, 2/4, Şos. Naţională, balcon închis, telefon, catv, eliberare imediată, 48 milioane lei, fix.
- 3 camere, SD, parter, 53 milioane lei.

CANTEMIR

- 2 camere, SD, 1/4, balcon închis, telefon, curat, 60 milioane lei
- 3 camere, D, 2/4, faianţă, balcon închis, telefon, 80 milioane lei
- 3 camere, SD, conf. I, 3/4, 60 mp, faianţă, balcon 8 mp, 75 milioane lei

MIRCEA

- 3 camere, D, 6/10, 60 mp, balcon închis, 60 milioane lei
- 2 camere, SD, conf. I, 3/4, curat, balcon închis, 52 milioane lei

CASE-TERENURI

- 500 mp, cu temelie beton pentru 4 camere, situat la 1,5 km de capăt CUG, spre Lunca Cetăţuii, posibilităţi de apă, curent, telefon, gaz metan. 18 milioane lei
- 360 mp teren, în Oancea, 18 m x 20 m, 16 milioane lei
- Casă construită în 1996, din cărămidă, acoperiş tablă albă, formată din 4 camere, hol, două garaje, nefinisată, situată la 1,5 km de la capăt CUG spre L. Cetăţuii, la stradă, posibilitate apă, curent electric, telefon, gaz, teren 1000 mp, 115 milioane lei
- Casă construită în 1996, din cărămidă, acoperiş tablă albă, formată din 4 camere, hol, bucătărie, parţial finisată, posibilităţi apă, gaz, teren 1000 mp, 110 milioane lei

---

CIVIC MEDIA

Str. Sărărie nr. 34, Iaşi
Telefon/fax 032/219557; telefon mobil 094533921

VÎNZĂRI

APARTAMENTE

1 CAMERĂ

- 1 cameră, Grădinari, 40 milioane lei.
- 1 cameră, Centru Civic, et. intermediar, 130 milioane lei.
- 1 cameră, Duvana, 63 milioane lei.

2 CAMERE

- 2 camere, str. Arcu, deasupra farmaciei, et. intermediar, 85 milioane lei.
- 2 camere, D, et. 4/4, două balcoane, liber, 55 milioane lei.
- 2 camere, et. 1, Păcurari.

3 CAMERE

- 3 camere, Centru Civic, 30.000 USD.

TERENURI

- Zona Bucium, excelent pentru casă - suprafaţă 500 m şi 2000 m.

CUMPĂRĂRI

- Apartamente 3-4 camere, camere la vile - Tg. Cucu, et. intermediar.
- Apartament, Centru Civic, numai et. 1.
- Casă în Iaşi.

IMOBILIARE

VÎNZĂRI APARTAMENTE

1 CAMERĂ

Apartament cu o cameră, conf. I, bloc cărămidă, zona Gară - Autogară, et.1/3. Preţ neg. la faţa locului. Telefon 094/608800. (1251529)

- Garsonieră. Telefon 237065; 068/189507. (1251524)
- Garsonieră, SD, telefon, telecablu, et. 5/4, bl. A2, Tătăraşi, preţ neg. la faţa locului. Telefon 177713. (1246123)
- Apartament cu o cameră, conf. mărit, parter înalt, Metalurgie, telefon, neg. 51 milioane lei. Telefon 121763, orele 18,00-22,00. (1251746)
- Apartament cu o cameră, Canta, D, 38 mp, parter, îmbunătăţiri. Preţ 47 milioane lei, neg. Telefon 156929. (1251778)
- Garsonieră, conf. II, zona Alexandru, cu telefon, parter. Telefon 156360. (3016133)
- Apartament cu o cameră, Dacia, parter înalt. Telefon 143409; 035/321609. (1251016)
- Apartament cu o cameră, cartier Oancea, str. Vasile Lupu 70/74, bl. P3, tronson 3, et. 6/7; preţ 60 milioane lei, neg. Telefon 272084. (1251159)

2 CAMERE

APARTAMENT 2 CAMERE

Apartament 2 camere, SD, conf. I, et. 2, excepţional, faianţă integral în sufragerie, în bucătărie, în baie şi în două holuri, balcon închis. Telefon 136383.

- Apartament 2 camere, D, et. 2/3, blocuri Păcurari, lîngă Spitalul CFR. Telefon 294017, orele 20,00-22,00. (1003633)
- Apartament 2 camere, ND, et. 4, zona Minerva. Telefon 156850. (124607)

Apartament 2 camere, D, 50 mp, et.2/4, boxă 20 mp, Autogară - str. Arcu 75. Preţ 120 milioane lei, neg. Telefon 092/364022. (1251638)

- Apartament 2 camere, D, et. 1, zona Nicolina - rond vechi CUG, preţ avantajos. Telefon 126136 - fam. Gheorghiu. (1251650)
- Apartament 2 camere, ND, Alexandru cel Bun, lîngă Minerva, preţ 53 milioane lei, neg. Telefon 165482. (1246085)
- Apartament 2 camere, ND, în faţa pieţei din Alexandru, 9/10, bine întreţinut, preţ 53 milioane lei, neg. Telefon 153464. (1251787)
- Apartament 2 camere. Cumpăr casă în oraşul Tîrgu-Frumos. Relaţii la telefon 711115 - Tg. Frumos. (1246604)
- Apartament 2 camere, D, et. 4/4, str. Sergent Grigore Ion, zona Canta, preţ fix 65 milioane lei. Telefon 154312. (1251561)

Apartament 2 camere, zona T. Vladimirescu. Telefon 094/514630.

- Apartament 2 camere, situat în Aleea Rozelor, cu eliberare imediată. Preţ neg. la faţa locului. Telefon 232495. (1251917)
- Apartament 2 camere, parter înalt vilă, orientat spre strada principală - şos. Arcu, 80 mp, boxă, terasă pentru sufragerie, bucătărie, dormitor, ideal sediu firmă, stare perfectă. Telefon 113596; 092708873. (1251894)
- Apartament 2 camere, SD, Piaţa Unirii nr. 9, et. 8/8, lîngă Agenţia CFR. Relaţii la telefon 210459, după orele 17,00. (1251884)
- Apartament 2 camere, D, parter, Şos. Arcu 73, bl. T10. Telefon 210459, după orele 17,00. (1251884)
- Apartament 2 camere, Aleea Alexandru cel Bun, bl. X10. Telefon 259005 sau 231768. (3017537)
- Apartament 2 camere, conf. I, îmbunătăţiri. Telefon 270491. (1251160)
- Apartament 2 camere, SD, preţ la faţa locului. Telefon 163269. (1246907)
- Apartament 2 camere, parter, bun ptr. privatizare, zona Zimbru, preţ 65 milioane lei. Telefon 156397, orele 6,00-8,00; 19,00-22,00. (1246406)

3 CAMERE

- Vînd apartament 3 camere D, confort I, zona Gară sau schimb cu Iaşi. Telefon 321664.

Apartament 3 camere

Apartament 3 camere, et. 5, str. Gării, toate dotările, amenajările + garaj. Telefon 113143, între orele 18,30-19,30.

APARTAMENT 3 CAMERE

Apartament 3 camere, deosebit, cu multiple îmbunătăţiri, ultracentral, et. inferior, terasă 100 mp. Telefon 216773. Preţ neg. la faţa locului.

- Urgent. Apartament 3 camere, D, 2 băi, parter, balcon 10 m, beci cimentuit, boxă subsol, instalaţie sanitară separată, rond vechi CUG. Telefon 125301.
- Apartament 3 camere, D, et. 3/4, Nicolina - CUG I. Relaţii la telefon 129048. (1251525)
- Apartament 3 camere, D, Păcurari (lîngă "Ario"), et. 4, fără probleme cu izolaţia, 72 milioane lei, neg. Telefon 142790. (1251146)
- Apartament 3 camere, SD, parter, cu îmbunătăţiri, gresie, faianţă, inst. sanitară nouă, curăţenie recentă, cartier Dacia - str. Buridava nr. 4, bl. O7, sc. B, ap. 3. Telefon 226899. Preţ neg. (3017513)
- (schimb cu apartament 2 camere + diferenţă 30 milioane lei) Apartament 3 camere, 2 balcoane, et. 9, faianţă, parchet, telecablu, preţ 85-90 milioane lei. Telefon 160802. (1246082)
- Apartament 3 camere, SD, 92 mp, la bloc nou, bun ptr. privatizare, două băi, posibilitate balcon, telefon, telecablu, la bulevard. Preţ 85 milioane lei, neg. Telefon 162902, după orele 20,00. (1246405)
- Apartament 3 camere, SD, Alexandru cel Bun. Preţ negociabil 70 milioane lei. Relaţii la adresa: str. Butnari nr. 4, bl. B2-2, sc. A, et. 1, ap. 3, după orele 16,00. (1251783)
- Apartament 3 camere, ultracentral, vedere spre esplanada Teatrului Naţional, D, et. 7/8, cu amenajări interioare deosebite. Telefon 147844, în fiecare zi, după orele 18,00. (1251797)
- Apartament 3 camere, în Galata 1 (vizavi de bariera închisă). Telefon 223803. (3017532)
- Apartament 3 camere, D, bloc nou, Nicolina II (lîngă Bazar), balcon (închis) mare (9 m), bucătărie mare, telefon, cablu TV, interfon. Preţ informativ 105 milioane lei, neg. Telefon 151782. (1251912)
- Apartament 3 camere, D, 2 holuri, 2 băi, balcon 20 ml, uşi furnir, boxă, pivniţă-terasă, 140 mp, bun pentru depozit marfă, preţ la faţa locului. Telefon 163317. (1251564)
- Paşcani (zona Deal) - Apartament 3 camere, D, et. intermediar, garaj. Relaţii la telefon 764203. (1251924)
- Apartament 3 camere, D, et. 3, prima staţie după Podu Roş. Preţ neg. Telefon 120860. (1251121)

4-5 CAMERE

(schimb) Apartament 4 camere, excepţional, confortabil, et. 5/8, 3 balcoane închise, cu vederea la stradă (Şos. Păcurari). Doresc oferte serioase, eventual variante. Telefon 162465.

APARTAMENT 4 CAMERE

Et. 4, str. Uranus (Sf. Lazăr), zonă liniştită, stare foarte bună, balcon închis, interfon, telefon, posibilitatea garaj. Telefon 092/371618. FĂRĂ AGENŢII!

- Apartament 4 camere, la stradă, B-dul Ştefan cel Mare, deasupra Magazinului "Romarta", et. 4/8, balcon, 2 băi, D, bine întreţinut. Preţ fix 25.500 USD (actele fiind suportate de cel care cumpără). Telefon 094/514225. (1246676)
- Apartament 4 camere, lîngă Biserica Catolică - Nicolina. Preţ fix 35.000 DM. Telefon 121879. (1246731)
- Apartament 4 camere, parter, B-dul T. Vladimirescu (staţia Pădurii), foarte bun pentru policlinică sau birouri, firmă. Telefon 118084, după ora 16,00. (1246890)
- Apartament 4 camere, str. Musatini nr.1, bl. J6, sc. C, et. 4, ap. 18, fără probleme cu izolaţia, curat, negociabil la faţa locului. (1246059)
- Urgent. Apartament 4 camere, nou, nelocuit, boxă mare, et. 4 (bloc cu 8 etaje), zona CUG - primul rond, preţ 180 milioane lei, neg. Telefon 157866, orele 20,00-22,00. (1251863)
- Apartament 4 camere, conf. I, fără îmbunătăţiri. Telefon 163093. Preţ neg. (0798713)

CUMPĂRĂRI

- Apartament 2 camere, zona Copou, et. 1, parter înalt. Telefon 113275, orele 15,00-19,00. (1246855)
- Apartament 2 camere, et. intermediar, în orice zonă, cu acces rapid la mijloacele de transport în comun. Ofer 40-42 milioane lei şi taxele aferente. Telefon 168966. (1251557)

ÎNCHIRIERI APARTAMENTE

OFERTE

Apartament 2 camere, B-dul Independenţei, et. 2, liber din 15 octombrie 1998. Relaţii suplimentare la telefon 225103, după ora 17,00.

- Apartament 2 camere, toate facilităţile, Centru sau Canta, 4-5 ani, în valută, anticipat un an. Telefon 113403. (1251848)
- Apartament cu o cameră, Nicolina. Plata anticipat pentru un an calendaristic. Telefon 131882. (1251905)
- Apartament 2 camere, conf. I, mobilat, frigider, cablu. Relaţii la telefon 153601, după orele 16,00. (1246100)
- Cameră la casă, toate facilităţile. Telefon 113904 (pînă la orele 9,00 şi după orele 19,00) (str. Sărărie 165). (1003938)
- Cameră separată, zona Podu Roş. Telefon 134428. (1251143)

CERERI

Caut pentru închiriere garsonieră mobilată, pe termen lung, plata lunar, max. 500.000 lei. Telefon 236001, orele 9-17, sau 135855.

DIVERSE

- URGENT! Doresc să închiriez garaj pentru maşină, acoperit, bine întreţinut, pentru perioada 03-20.08., în zona Podu Roş, Cantemir, Podul de Piatră. Telefon 231204, după orele 19,00. (1251929)

SCHIMBURI APARTAMENTE

Apartament 3 camere, D, Păcurari (str. Culturii), et. 1, cu apartament 3-4 camere, mari, confort sporit, etaj intermediar, aceeaşi zonă. Telefon 161014.

- Apartament 2 camere cu apartament 3 camere plus diferenţă. Relaţii la telefon 230172. (1003818)
- Apartament 4 camere, D, et. 2, bloc nou, excepţional, cu 2 apartamente de 2 camere. Prefer Dacia, Alexandru. Telefon 250855, seara. (1246116)
- (vînd) Apartament Copou, 2 camere, cu garsonieră, conf. I (plus diferenţă), zonele Autogară, Şos. Arcu. Telefon 141886. (1246490)
- Apartament 3 camere, D, str. Canta 25, bl. 504, sc. A, ap. 2, cu garsonieră + diferenţă. Pentru informaţii - joi, 23 iulie şi duminică, 26 iulie, la adresă (fam. Patraşc). (3017516)
- Apartament 2 camere, confort I, D, cu garsonieră confort I. Telefon 161603. (1246079)
- Apartament 3 camere, conf. I, SD, foarte curat, telefon, telecablu, cu apartament 2 camere sau casă, singur în curte. Telefon 166566. (1246086)
- (vînd) Apartament 2 camere, Copou, conf. I, D, parter înalt, boxă la subsol, garaj, telefon, telecablu, bun şi ptr. privatizare, cu casă acelaşi confort. Preţ de vînzare 30.000 USD. Nu deranjaţi inutil. Telefon 141853, orele 17,00-20,00. (1003934)
- Apartament 2 camere, D, Galaţi, cu similar sau variante, Iaşi. Telefon 126498.
- Apartament 3 camere, zonă centrală, Iaşi, cu garsonieră Iaşi, plus garsonieră Bucureşti. Relaţii la telefon 032/214583 (Iaşi); 01/7604996 (Bucureşti). (192975)
- Apartament 4 camere, în Cîmpulung-Moldovenesc, cu apartament 3 camere plus diferenţă, în Iaşi. Relaţii la telefon 030/314525 sau 032/164028.
- Timişoara - Garsonieră (de stat), situată în vilă ultracentrală, cu apartament 2 camere sau cu garsonieră în Iaşi. Telefon 130540.
- Garsonieră, conf. I, Metalurgie, parter, cu garsonieră, zona Tătăraşi. Relaţii la telefon 175505. (1251152)
- Vaslui - Apartament 3 camere, ultracentral, cu apartament 2 camere Iaşi, zona Canta, Păcurari, Piaţa Voievozilor. Telefon 214107.

SCHIMB APARTAMENT 2 CAMERE, ET. 1, CARTIER TOMEŞTI, PENTRU SIMILAR IAŞI, CU DIFERENŢĂ NEGOCIABILĂ. INFORMAŢII LA TELEFON 135759. (1251133)

SPAŢII COMERCIALE

- Vînd sau închiriez spaţiu producţie (hală zidărie) 860 mp, încălzire proprie, curent trifazic, apă canalizare, telefon, teren (curte betonată) 980 mp. Accept variante (eventual rate). Telefon 033-734613, 092286605.

Spaţiu comercial (toate facilităţile) - 24 mp (interior), în Dancu, la centru, proaspăt zugrăvit, împrejmuit cu gărdut din metal. Preţ negociabil. Telefon 293486. (1251784)

SC SCUDAS SA PAŞCANI, str. Vatra nr. 80 oferă la vînzare spaţiu comercial 235,5 mp, situat la parterul blocului H (la intersecţia străzilor "Eugen Stamate" şi "M. Kogălniceanu") din Paşcani. Valoarea de plecare la licitaţie: 656.532.000 lei. Licitaţia va avea loc pe data de 18 august 1998. Relaţii la telefon 769700, int. 148, 125.

- Urgent! Spaţiu comercial central, 100 mp. Informaţii la telefon 142790. (1251146)

ÎNCHIRIERI APARTAMENTE

OFERTE

- ATCOM IAŞI ÎNCHIRIAZĂ UN SPAŢIU (25 MP) CU DESTINAŢIA BIROU, ÎN B-DUL ŞTEFAN CEL MARE ŞI SFÎNT NR. 8, ET. 1. RELAŢII LA TELEFON 115201. (1251001)

Spaţiu 150 mp (ultracentral). Telefon 115824. (1246216)

- Spaţiu comerciale (bar), gata dotat cu toate în dotare. Telefon 179754.

VÎNZĂRI TERENURI

VÎND 30 ARI VIE NOBILĂ PE ROD SITUATĂ ÎN ZONA GĂRBOAVELE LA 12 KM DE GALAŢI, EVENTUAL ACCEPT ŞI VARIANTE. TEL. 034-112109; 094-522124.

- Teren zona Bucium - 2.400 mp. Telefon 137333. (1246923)
- 10.000 mp teren arabil, zona Chicerea - Tomeşti, 900 lei/mp, neg. Relaţii la telefon 151950, orele 8,00-19,00. (1246809)
- 538 mp teren, zonă centrală, apă curentă, canalizare, posibilităţi imediate gaz metan, telefon. Telefon 136346, orele 14,00-22,00. (1246872)
- Pămînt, Fundacul Păun - Bucium. Preţ 20.000 lei/mp. Telefon 113280. (192973)
- 380 mp teren în zona cămine T. Vladimirescu, 175.000 lei/mp, neg. Telefon 115874. (1246465)
- Central, teren 260 mp, cu casă mică, bătrînească. Telefon 117869, orele 14,00-17,00. (1251721)
- 3.000 mp teren intravilan, Păun - Bucium, într-un ambient foarte pitoresc, lîngă un lac panoramă minunată a Iaşului, 4 USD/mp. Telefon 231676. (1251723)
- 5.000 mp teren pentru construit casă, în Miroslava. Relaţii la telefon 165663. (1246139)
- 1.000 mp teren construibil, str. Strugurilor. Relaţii la familia Ursache Vasile - str. Mănăstirii 19, cartier Galata. Preţ neg. (3017534)
- Urgent. Teren arabil în satul Tomeşti şi cîntar cu terezie şi greutăţi. Preţ 200.000 lei. Relaţii la telefon 179165. (1246150)
- Teren (livadă, vie, grădină), pînă la 7.000 mp, în sat Petrărie, lîngă motel. Preţ convenabil. Telefon 092383312 sau 155085. (1251137)
- Bîrnova - Teren, la şosea, acces en. electrică, telefon, apă, zonă deosebit de pitorească. Telefon 211589; 094642792. (1251011)
- 4.400 mp pădure, în sat Păun şi 4.800 mp teren arabil în com. Holboca. Telefon 231805.

CUMPĂRĂRI

- Cumpăr teren construibil, Păcurari, Copou, Tg. Frumos, loc drept, la stradă, posibilitate gaz, canalizare, 20/30 USD/mp, neg. Telefon 094/879809. (1246888)

VÎNZĂRI CASE

- Vînd gospodărie compusă din: casă, magazin, grădină şi vie. Ocazie rară. Oraş Panciu, str. Soveja 150. Tel.036 / 464586.
- **Vînd urgent şi convenabil casă bătrînească + 25 ari teren, zonă centrală - com. Răcăciuni, sat Parava, jud. Bacău. Tel. 034/184.833.**
- Urgent. VILĂ în Roman, construcţie nouă, 500 mp, zona Griviţei, cu toate utilităţile. Variante, eventual rate. Telefon 033-734613, 092286605.
- Vînd în Galaţi imobil spaţios compus din 5 camere, terasă, balcon, 2 băi, garaj dublu, curte 1.100 mp. Preferabil sediu firmă, depozit en-gros sau orice tip activitate, mică producţie (canalizare, apă curentă; 380 W) Preţ 600 milioane. Tel. 036 / 491561.
- Casă mare, 5 camere, dependinţe; încălzire centrală, garaj, curte, grădină 1000 mp, condiţii deosebite; str. Dragoş Vodă nr. 31. Tel. 477126.

Iaşi - Casă, central, 6 încăperi, curent trifazic, gaz metan, stare foarte bună + dependinţe. Telefon 214125.

- Casă nouă, în construcţie. Relaţii la fam. Toderaşcu Neculai - str. Duzilor nr. 56, Podu-Iloaiei. Telefon 749048. (3016105)
- Casă de tip vilă, cu 3.500 mp în Huşi, str. Fundătura Viilor nr 12. Informaţii, după ora 17,00, la telefon 035/470362 - Huşi sau 032/177301 - Iaşi. (1251507)
- Casă două corpuri, teren 1.250 mp, încălzire centrală cu gaz metan, dependinţe, zona Moara de Vînt. Preţ informativ 300 milioane lei. Telefon 177035. (1246472)
- Urgent. Două corpuri de casă în construcţie (una pentru spaţiu comercial) şi teren aferent (750 mp total) în str. Aurel Vlaicu nr. 56. Preţ informativ 140 milioane lei. Nu deranjaţi inutil. (1251548)
- Urgent. Casă în zona Sărărie, cu 5 camere mari, 2 băi, garaj pentru 2 maşini, încălzire proprie gaz metan şi canalizare. Informaţii la telefon 174005. Preţ fix 550 milioane lei. Nu deranjaţi inutil. (1251548)
- Casă nou-ridicată şi neterminată, în localitatea Borşa, com. Vlădeni, jud. Iaşi. Telefon 129702, după ora 16,00. (3017517)

Casă 3 camere, anexe, grădină 400 mp, apă în curte, zonă centrală. Popovici - str. Sf. Andrei 26, Iaşi. (1251824)

- Casă cu teren, str. Cicoarei nr. 40. Telefon 224464. (3016127)
- Casă, 4 camere (250 mp), curte, cartier Tătăraşi, ieftin. Telefon 01/6309916. (3016131)
- Urgent. Casă de vacanţă la Vatra-Dornei. Preţ convenabil. Informaţii la telefon 094602968 sau [illegible] 373949. ([illegible] 6138)
- Casă nouă, cu 2 camere, beci, bucătărie, magazie, cu teren 2.300 mp cu pomi şi vie pe rod, în sat Buhalniţa, com. Ceplenita. Telefon 147139, între orele 19,00-22,00. (1246605)
- Urgent. Casă în Copou, din cărămidă, tablă, 3 camere, hol, 2 intrări, gaz, sobe, apă şi în curte, telefon, 460 mp teren, foarte bună de locuit, dar şi pentru sediu firmă sau privatizare. Relaţii la teledon 114689. (1251115)
- Casă bătrînească, cu teren 1.700 mp, cu toate facilităţile, în oraşul Hîrlău, centru. Telefon 032/116307. (1246215)

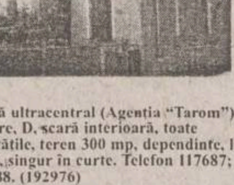

Vilă ultracentral (Agenţia "Tarom"), 3 camere, D, scară interioară, toate facilităţile, teren 300 mp, dependinţe, loc garaj, singur în curte. Telefon 117687; 210988. (192976)

Anunţă-ţi prietenii!

Un nou CONCURS Monitorul - Mică Publicitate

PARTICIPĂ: numai cei care dau anunţuri de mică publicitate în MONITORUL

TALOANELE de concurs: se găsesc la toate centrele de preluare a anunţurilor

CÎŞTIGĂTORUL: va fi desemnat prin tragere la sorţi în fiecare duminică la TELE 'M, ora 8.30 (în direct) şi 18.30 (înregistrat)

ŞANSA de a cîştiga creşte proporţional cu numărul de apariţii ale anunţului:

- pentru 1-3 apariţii se completează un talon
- pentru 4-6 apariţii se completează 2 taloane
- pentru mai mult de 7 apariţii se completează 3 taloane

Premiul perioadei 25 iulie - 31 iulie

un prăjitor de pîine SOLAC

AUTO MOTO

Autoturisme Românești

■ Vînd Dacia 1300, aspect și functionare ireprosabilă, si Volkswagen Golf I, în stare perfectă de functionare. Relații la telefon 035/318180, după ora 18.

■ Dacia 1410L, an fabricatie 1996, 19.000 km. Pret 25 milioane lei. Telefon 112778. (1251019)

■ Avantajos Dacia 1300, an fabricatie 1978. Telefon 111021.

■ Olteit, an fabricatie 1984, R.K. 1997. Pret 6 milioane lei, negociabil. Relatii la telefon 125127. (1246149)

■ Urgent, Dacia 1310 culoare albă, an fabricatie 1989, stare bună de functionare. Telefon 250173, după orele 16,00. Pret negociabil. (3016137)

■ Urgent, Dacia 1310 TLX, motor 1400 CP, 5 trepte viteză, an fabricatie 1990. Pret negociabil la fata locului. Relatii după orele 18,00, telefon 126670. (125893)

Monitorul
str. Smîrdan 5
tel. 144 577

Flora
str. V. Lupu 110
tel. 175 094

Materna
tel. 112 102

Vama Veche
interior Magazin
Sometchim SA

E.M.I.
Bd. Independentei
tel. 117 530

Rodipet
Piața Unirii
tel. 104 207

Monitorul

centre de Mică Publicitate

Rodipet
Piața M. Eminescu

Ario
Bd. Păcurari 142
tel. 163 928

Elgina
Bd. Alex. cel Bun 44
tel. 152 070

Original
Dacia,
str. Vitejilor, bl. 3SD8
tel. 250 897

1001 Articole
Podu Roș
Metalo - Chimice SA
tel. 130 750

C.M.V.
Complex
Podu de Piatră
tel. 135 598

Copou
Cinema Copou
tel. 145 738

El Roxi
C.U.G.
tel. 221 291

Avallon Music
Tg. Cucu
(blocul cu coloane)
tel. 175 838

■ Urgent, Dacia Break, din 1993. Pret avantajos, Relatii la telefon 293092, după orele 16,00. (1246144)

■ Dacia 1310 - TLX, an fabricatie 1988, motor 1400, 5 trepte viteză, 32.600 km/bord. Pret negociabil. Telefon 153428, după ora 14,00. (1246087)

■ Dacia 1300, perfectă stare de functionare, an fabricatie 1977. Telefon 213819, după orele 17,00. (3016121)

■ Dacia 1310, an 1986, stare ireprosabilă. Relatii la telefon 092/306968; 171067. (1246883)

Autoturisme Import

URGENT!

■ FORD PROBE, fără vama achitată. Tel. 034-143719, 092-704931.

OFERTĂ DEOSEBITĂ!

■ VÎND NISSAN SPORT, MODEL DEOSEBIT 1,6 i, consum 5.8 %, CATALIZATOR, 130 CP. STEREO BLAUPUNKT - 6 BOXE, TRAPĂ, SUPERBĂ, PRET NEGOCIABIL. TEL. 034-112109, 094-522124.

■ Vînd Pontiac Firebird, fabricatie 1994 full options, pret avantajos. Relatii la 094/858360; 094/849227.

■ OPEL VECTRA GT2000,127000 km reali, 1991 înmatriculat, model impecabil, 15500 DM negociabil, 031/515795.

■ Vînd Mercedes 307D , F.U. 2400 cmc - 8500 DM, Renault Trafic 1400 cmc F.U. - 7000 DM., Ford Scorpi, centralizat ABS , 1800 cmc, P.F. 1987 - 6000 DM , tel. 031/580863.

■ Vînd Opel Omega, an fabricatie 1990, capacitate cilindrică 2300 "Turbo-Diesel-Intercooler", recent înmatriculat pe P.F., trapă, cas. genti, închidere centrală., oglinzi electrice, eleron, ABS 90000 km . Tel. 031/535679, între orele 16-18.

OCAZIE UNICĂ!

■ Cu numai 20 milioane lei, MERCEDES COBRA, alb, înscris persoană fizică, numere noi, motor recent făcut. Telefon 033-731984 sau 092389760.

OCAZIE UNICĂ!

Cu numai 20 milioane lei, IVECO DAILY-35-8, punte dublă, numere noi, necesită reparatii caroserie. Telefon 033-731984 sau 092389760.

■ Vînd PEUGEOT 405 SRi 1992 2000 cmc, injectie, 80.000 km, genti aluminiu, recent înmatriculat. Tel. 094-568720.

■ Vînd microbuz Daf convenabil. Tel. 036 / 450812, după ora 19,00.

■ Ford Sierra Break Turbo Diesel, 1800 cmc, servodirectie, consum 5,8 l, inmatriculat, fabricatie septembrie 1990. Tel. 476378, după ora 16,00.

■ VW LT. Relatii la telefon 40, Gherăesti, Neamt. (1251122)

■ Renault 19 Diesel, an fabricatie 1991, recent adus, stare ireprosabilă, neinscris. Pret convenabil. Telefon 094/602968. (3016138)

■ Renault 21 Nevada, 200 cmc, injectie, an fabricatie 1996, geamuri electrice, trapă, servodirectie, înmatriculat, nr. noi. Telefon 232405, după orele 19,00. (1251116)

■ Mercedes 300 Diesel, 1977, stare foarte bună, înmatriculat persoană fizică. Pret: 4.600 DM. Telefon 224045, 117096, 170020. (1251793)

■ Urgent, Mercedes 230E înscris P.F., ABS, catalizator, închidere centralizată, turelă si geamuri electrice, stare exceptională. Relatii la telefon 030/523004; 092/394204. (1251640)

■ Fiat Cromo TD fabricat 1987, inmatriculat 12.IS.1998/12, stare perfectă de functionare. Pret 3.000 DM, negociabil. Telefon 233089. (301629)

DIVERSE

■ Camionetă Barkas 1,5 t, înmatriculată, perfectă stare de functionare, piese rezervă. Telefon 251995. Vizibilă în curtea depozitului Sandy Mateono (spate UCECOM). (1251560)

■ Termoking Raba 10 t. Telefon 030/523081. (1758713)

■ Motocicletă Jawa 350 cmc, cu atas, si motoretă Mobra, negociabil. Telefon 127241. (1251837)

■ Motocicletă IJ Jupiter 5, 6.000 km, 2 căsti, jante laterale, carenă, stare si functionare ireprosabile, ocazie deosebită. Telefon 171847. (1246124)

■ Combină-treier românească SEMA 12 M, fabricată 1995, perfectă stare, masă 4.20 m. Relatii la familia Floroiu Dumitru, localitatea Războieni, comuna Tibănesti, judetul Iasi. Telefon 26. Accept variante de plată. (1251636)

■ Tractor U 650 cu remorcă - 9,5 tone înscrisă în circulatie cu numere noi. An fabricatie 1993. Telefon 094/216894. (1246863)

■ Autoizotermă TV 35, 2 tone, stare bună de functionare. Telefon 296749. (1251544)

■ Vînd Tractor U650 + remorcă, autoizotermă, raba toate în stare perfectă. Telefon 094854086, 031/582174

■ Vînd Tractor U650, plug, disc, cositoare rotativă, semănătoare SPC 6, cu fertilizator si semănătoare SUP 29. Telefon 094.508197.

■ Vînd remorcă auto 5 tone si Dacia 1310/17.000 km. Telefon 035/321737, Vaslui.

■ Vînd TIR produse petroliere marcă Raba sau cisternă separat, pret negociabil. Tel, 039/618107, 039/610197, 092 362474.

■ Vînd camion Raba 10 t, anvelope noi, cabină dublă, GV - cutie, punte ungurească, stare ireprosabilă, autocar Mercedes 302, vitrina frigorifica 380V și ladă frigorifică 380V, toate în stare bună de functionare. Tel. 039/645880 sau 670578.

■ Vînd Tractor Universal U650 M cu RK sasiu si motor. Tel. 094 592994.

PIESE

195> REM AUTO - Piatra Neamt vinde din stoc si pe bază de comandă, piese auto din dezmembrări din Germania si auto de orice tip. Telefon 033/22.17.86.

■ SC CARSERO SRL vinde PIESE AUTO IMPORT second hand - Renault, Citroen, Peugeot, VW - AUdi, FIAT, Opel, Ford etc. - prin depozitele din Bacău, sat Sarata tel. 034-154587 si Iasi, B-dul Chimiei 2 Bis, tel. 032-123687.

■ Planetară scurtă Dacia 1300 nouă cu bon de magazin, la pret mai mic cu 50.000 fata de magazin. Telefon 175267. (1251156)

■ Bloc-motor Dacia 1310 cu palier mărit. Telefon 164482, după orele 17,00. (0798698)

■ Două motoare, stare foarte bună, Mercedes 300 D, aduse din Germania. Telefon 092/364015. (3016114)

CUMPĂRĂRI

■ Cumpărăm autoturisme import avariate si neînmatriculabile. Vindem piese originale noi si second-hand. Sigur si rapid! Oferim SERVIS complet într-un singur loc: AUTO ROLLA Buzău, lîngă Sheel. Sunati acum: 038/710.848, 720.186, 094.816.113.

■ Preiau contract de rate pentru un CIELO GLE/AC, an fabricatie 1996, autoturismul avînd 3-4 rate achitate. Informatii la telefon - 145226.

■ Cumpăr certificat de inmatriculare BMW 323 i sau 83-85 sau BMW înmatriculat, avariat. Telefon 094/861871, (1251145)

■ Dacii sau autoturisme de provenientă străină, înmatriculate în România. Telefon 094868330 sau 11969. (3017531)

■ Dacia (eventual pentru dezmembrare sau pentru acte): ofer la schimb tîmplărie. Telefon 164482, după orele 17.00. (0798698)

■ Difuzor (sticlă) pentru stop dreapta-spate la Fiat 125. Telefon 271467, după orele 15.00.

■ Radiator, tampoane motor și pivoti Dacia 1100. Telefon 145108.

TELEFOANE UTILE CABINETE ȘI FARMACII VETERINARE

ASOCIATIA CHINOLOGICĂ A MUNICIPIULUI IAȘI
(singura recunoscută de A.CH.R. si F.C.I.)
Str. Sf. Atanasie nr. 12. Relatii la telefon **032/217111, 032/112391, 032/220028**

ROMVAC COMPANY SA
Depozit en gros de medicamente si vaccinuri de uz veterinar
Str. Sf. Atanasie 12
☎ 032/217111, 032/112391

CABINET INTERSERVICE VET
Str. Sf. Atanasie nr. 12
zilnic : 10.00 - 13.00, 16.00 - 20.00
sîmbătă : 10.00 - 13.00
duminică : 10.00 - 13.00
☎ 032/217111, 032/112391

CABINET ANIMAVET
Aleea Oltea Doamna
(in spatele Bisericii Catolice din Nicolina)
zilnic : 10.00 - 13.00; 16.00 - 19.00
sîmbătă, duminică : 10.00 - 13.00
☎ 094647930

CABINET VETERINAR PROVET IASI
Str. Smirdan nr. 93 C
zilnic : 9.00 - 13.00, 15.00 - 20.00
sîmbătă : 9.00 - 15.00
duminică : 10.00 - 13.00
☎ 092.376.433 (NON STOP)

CLINICĂ ȘI FARMACIE UNIVET
Str. Ion Creangă 15 (lîngă Alimentara Triumf)
zilnic : 8.00 - 20.00
sîmbătă : 9.00 - 13.00
duminica : 9.00 - 13.00
☎ 032/176647

CABINET DUOVET
Str. Nicolae Gane nr. 25
zilnic : 16.00 - 20.00
sîmbătă, duminică : 10.00 - 13.00
☎ 092555155, 032/214773.

FARMACIE W-2000
Str. C. Negri (lîngă Biserica Bărboi - Tg. Cucu)
zilnic: 9.00 - 17.00
sîmbătă, duminică: 9.00 - 12.00
☎ 032/212342

FARMACIE VETERINARĂ BIOVET
Str. Primăverii nr. 23 (lîngă Policlinica Industrială)
zilnic: 9.30 - 17.30
sîmbătă: 9.30 - 13.00
duminica: inchis
☎ 032/233414

FARMACIE VETERINARĂ "INTERSERVICE VET"
Str. Bacinschi nr. 9 (lîngă alimentara NEST-Autogara)
zilnic : 8.00 - 20.00
sîmbăta și duminica : 8.00 - 14.00

FARMACIE VETERINARĂ "INTERSERVICE VET"
Piata Chirilă
zilnic : 9.00 - 17.00
sîmbătă : 9.00 - 13.00

FARMACIE VETERINARĂ MEDIVET
Str. Păcurari, bl. 543, parter
zilnic: 9.00 - 17.00
sîmbătă: 9.00 - 13.00
☎ /FAX 032/217869

☎ TELEFOANE UTILE

- ☎ SALVARE: 961
- ☎ POMPIERI: 981
  Pascani: 981, 761774
- ☎ POLITIE:
  Inspectoratul Judetean Centrala 140720; Dispecerat 146666; Municipiu Centrala 140020 Dispecerat 146840/955 Ofiter de serviciu 146850; Serviciul Circulatie - 140070.
- ☎ SERVICII MEDICALE MOBILE CORPO-SAN (asistentă medicală non-stop de urgentă la domiciliu): 113130
- ☎ PROTECTIA MUNCII: 116139
- ☎ ASOCIATIA ROMÂNĂ ANTI-SIDA, HOTLINE SIDA: 210024
- ☎ AGENTIA C.F.R.: 147673
- ☎ INFORMATII GARĂ: 146333
- ☎ AUTOGARĂ: 146587
- ☎ TAXICOM-dispecerat: 953; 146593
- ☎ GO-TAXI, dispecerat: 279444
- ☎ TAXI ROMARIS, dispecerat: 215555, 222222
- ☎ TAXI LYON TRANZ, dispecerat: 214214
- ☎ AGENTIA TAROM: 115239
- ☎ INFORMATII AEROPORT: 174058;271590
- ☎ STATII PECO: Bas Ceans - 176865; Aurel Vlaicu - 175872; Bucium - 132891; Crisan - 112182; Păcurari - 164142; Sărărie - 147480.
- ☎ A.C.R. - informatii utile: 112345, 130177.
- ☎ DISPECERATE: R.A. Gaz-Metan - 928; 141737; R.A. Apă-Canal - 214271 (centrala - 215410; robot - 219227); Renel - 147070, deranjamente - 929; Termoficare - 141956; R.A. Locuinta - 112434; Telefoane - Deranjamente - 921;
- ☎ GARDA FINANCIARĂ: 114065, 12427.
- ☎ ADMINISTRATIA FINANCIARĂ: 143030
- ☎ TRIBUNAL: 146300
- ☎ PROCURATURĂ: 212566
- ☎ CAMERA DE COMERT: 117757
- ☎ CENTRUL MILITAR JUDETEAN: 146370
- ☎ STATUL MAJOR JUDETEAN DE APĂRARE CIVILĂ: 214470
- ☎ HOTELURI: Moldova - 142225; Traian - 143330; Unirea - 142110; Continental - 114320; Sport - 232800; Orizont - 112700.
- ☎ POLICLINICA CU PLATĂ: triaj informatii - 117244
- ☎ OFICIUL JUDETEAN PENTRU PROTECTIA CONSUMATORILOR: 145392.
- ☎ AGENTIA DE PROTECTIA MEDIULUI: 214357
- ☎ LABORATOR ANALIZE "PRO FAMILIA": 230431
- ☎ FUNDATIA PENTRU PROTECTIA ANIMALELOR "SALVANIM" - anunturi pierderi/găsiri animale: 212184
- ☎ INSPECTORATUL DE SĂNĂTATE PUBLICĂ: 210910
- ☎ Vama Nicolina - 142817
- ☎ Punct vamal Of. Postal 13 - 113093
- ☎ Directia Regională Vamală Iasi - 127779; 130154

Oferta săptămînii: tehnică de calcul - birotică

Alege cea mai potrivita imprimanta pentru tine:

Stylus COLOR 300

EPSON

Stylus COLOR 600

PRET EXCEPTIONAL

QUARTZ MATRIX

Centru autorizat de distributie si service EPSON
Bd. Stefan cel Mare 10bis, Casa Modei, et. 2
Tel: 217248, 217258, Fax: 217262
qmatrix@quartzmatrix.ro

SPRiNT COMPUTERS

- Oferte speciale World Cup 1998

your password for tomorrow

INTEL PENTIUM 166/200/233MMX
499/549/599$
INTEL PENTIUM II 233/300Mhz - 899/1149$
Monitoare (numai cu sisteme WorldCup în limita stocului)
GOLDSTAR 14" - 139$ PHILIPS 104B, 14" - 164$
SAMSUNG 15" - 182$ PROVIEW 17" - 299$
LG Studioworks 17" - 499$
Pret fara TVA.
BONUS
Certificat ISO 9002
Str. Gh. Ghibănescu nr.1 Tel: 032/ 211.381

EPSON
Imprimante
scannere
consumabile
service

IBM Business Partner

Konica
Copiatoare
multifuncționale
consumabile
service

Soluții integrate pentru problemele Dvs. !

QUARTZ

Magazinul Quartz, bd. Independenței Y1-Y2,
tel.: 032/216412, 216413, 146152; fax: 032/216412 mobil: 094-545026

US UNITRADE SYSTEMS

SYSCAD Tel. 032 213785 Fax 032 217166
Calculatoare TARGA - 3 ani garantie
Consumabile pentru imprimante
Accesorii pentru Calculatoare
Mobile Rack for HDD = 160.000
Filtru monitor =54.000 * CD Blank =22.000

OMNIUM
Tel: 145993-magazin, 216528-fax, 213027-sediu E-Mail: omnium\mail.dntis.ro
CALCULATOARE • COMPONENTE • IMPRIMANTE • COPIATOARE • COMPONENTE MULTIMEDIA • SOFTWARE
CEA MAI BUNĂ OFERTĂ A ANULUI !!!
(De pînă acum ...)
SUNATI - NE PENTRU A AFLA NOILE PRETURI !!!

TEL/FAX:
032-216281
Shatter
• Hârtie imprimanta (A, A - 1,2,3 exemplare)
• Hârtie copiator A, A Hârtie scris
• Riboane pentru imprimante matriceale
• Consumabile pentru copiatoare (tonere, cilindre, etc)
• Role fax ; role telex ; role copiator A, A, A ;
• Accesorii calculator (tastaturi, dischete, filtre protectie, etc.)
Program: zilnic: 9-19
Sediu: IAȘI, Stadion "Emil Alexandrescu"

NOU
IMPACT
Computers Shop & Internet Café
Cumpărați un calculator IMPACT
și cîștigați o reducere de 10% la imprimanta CANON
(reducerea este valabilă un an)
Oferim soluții
Comstart '93 Cuza Vodă 43 (Golia) tel./fax: 215 341, 215 203, 279 890

Universal RX
Proiectare, execuție, service
REȚELE CALCULATOARE
CABLARE STRUCTURATĂ
Microsoft Authorized Dealer — software personal calificat
Canon Official Dealer — imprimante jet și laser copiatoare, faxuri
HEWLETT PACKARD Authorized Reseller — imprimante jet și laser consumabile, plottere
SALIENT Master V.A.R. — calculatoare Pentium MMX, 6x86 M2, Pentium PRO, K6, Pentium II
Vânzări în RATE !
Str. Grigore Ureche nr. 3, Tel / Fax: 212 660, 217 254

REL COMPUTER
Distribuitor autorizat
- LG EPSON LANIER
Calculatoare, imprimante, copiatoare
Case de marcat , cîntare electronice, consumabile
Iași, Șos. Arcu nr. 12, Bl. Z18, tel./fax 032-214190

• CALCULATOARE
• IMPRIMANTE
• CONSUMABILE
în RATE și LEASING
elcom INTERNATIONAL
societate ROMÂNO-GERMANĂ
dealer EPSON
Iași, str. C. Negri nr. 4, tel. 032 / 217233, 217903
Noi sintem solutia optima pentru dvs. !
6x86 166 Mx
5.244.000
(TVA Inclus)

le modèle
Sf. Lazăr nr. 53
Tel./fax 239003
calculatoare
imprimante
rețele
faxuri
copiatoare
aparatură foto
Ultra PRO Canon
Hewlett Packard IBM
Seikosha EPSON
POSIBILITATE DE PLATĂ ÎN RATE FĂRĂ DOBÂNDĂ!

SERCOM
Vrei un Pentium?
4.690.000!!!
TVA inclus
ĂSTA-I PREȚUL!
Tel: 231001, 239396, 122589
B-dul N. Iorga, nr.46

LIVIUS
Microsoft Certified Dealer

În lumea calculatoarelor aveți nevoie de un prieten !
LIVIUS Iași, str. Fătu nr. 1A, tel/fax: 032 - 11.22.21, 11.59.22, http://www.livius.ro, e-mail: livius@livius.ro

ACE COMPUTERS
importator & distribuitor autorizat DTK Computer
Distribuitor DTK Computer
Canon
HEWLETT PACKARD Authorized Reseller
Microsoft Certified Dealer
EPSON
Iași, str. Grigore Ureche, bl. W. Mărăcineanu
tel./fax 032/213122, 213130

AVICENA COMPUTERS
Facilități de plată în RATE și LEASING
Inscripționări CD
Execuție rețele cu echipamente de brandname: 3Com Bay Networks
Distribuitor autorizat: TARGA LEXMARK
IASI, Bd. Stefan cel Mare nr. 10 E-mail:avicena@mail.dntis.ro, http://home.dntis.ro/~avicena/
TEL:032-217961 FAX: 032-213047 GSM: 092-371107

INFOSERVICE
"AGER" ⟹ ISO 9002

IBM 233 MMX 6x86	5.500.000 LEI
PENTIUM 200 MMX	5.860.000 LEI
PENTIUM 233 MMX	6.200.000 LEI
PENTIUM II 233 MMX	7.900.000 LEI

Mb VX PRO II MMX, HDD 2.1 Gb, 16 Mb EDO RAM, Video Card 1 Mb, Monitor 14" Digital
IMPRIMANTE, Canon, Seikosha, HP
"CONTGEN" Program performant de contabilitate
COPIATOARE MINOLTA Second Hand
PRETURILE INCLUD TVA
PLATA IN RATE
10% avans 12, 24 rate prin BANCA
$$ Nou pentru Societati Comerciale - 40% avans si 3 rate lunare, fara dobinda
Bd. COPOU nr. 4 Tel./Fax: 211745/144718

Copiator Digital
XEROX Document Centre
220/230

THE DOCUMENT COMPANY XEROX
GIROS COMPANY
Iași, Str. I. C. Bratianu 20-22
☎ 032/210.872
LEASING 3 ANI!

TONER
piese de schimb // service pentru imprimante jet sau laser
RATE!
hîrtie pentru copiator și imprimantă, calc A4/A3
Copiator OCE 2075 A4/A3, 22 copii/minut, ZOOM 6.500.000 (TVA inclus)
ZACH & SON
21.98.85
14.58.22
21.16.17

ZACH & SON Aleea Sadoveanu nr. 2
219885 145822 211617

Pentium P233 MMX	6.100.000 lei
Pentium II 233 MMX	6.600.000 lei
Pentium II 266 MMX	6.850.000 lei

Preturile includ TVA.
Sistemul include:
Mb TX 512, HDD 2.1 Gb, 16 Mb SD RAM, Video card 1 Mb, Monitor 14" SVGA

RomUS
TRADING & DEVELOPMENT
RD computers
Calitate
negru
pe
alb
Tel. 210.492

Vînzări

BIJUTERII AUR

Verighetă, lant (4,5 g). Aur prelucrat, de 14 K. Pret 100.000 lei/g. Telefon 175508.

COLECȚIE DE TIMBRE

Colectie de timbre românesti neobliterate, inclusiv colite, la pret de catalog (perioada 1969-1987). Telefon 094/564446.

■ Masină de cusut electrică, nouă, cu motor de rezervă. Pret neg. Tel. 126170

STORCĂTOR BRAUN

STORCĂTOR DE FRUCTE BRAUN. TELEFON 175508.

BOFA

TRUSĂ COMPASURI BOFA. TELEFON 175508.

ROTRING

TRUSĂ ROTRING (4 STILOURI SI 3 REZERVE); TRUSĂ SABLOANE LOGAREX. TELEFON 175508.

RICHTER

TRUSĂ COMPASURI RICHTER. TELEFON 175508.

■ Masină de spălat Albalux 7.1. Telefon 175508.

■ Vînd mese de biliard noi cu placă de marmură sau înlocuitor, sistem cu fise si la oră, accesorii, mobilier birou. Transport. Preturi fără concurentă. Telefon 094/580068; 030/441184; 030/442724. (128669)

■ Bicicletă SPUTNIK. Stare bună de functionare. Relatii la telefon 761354.

■ Pătut din lemn stejar, canapea cu două fotolii, canapea extensibilă, vitrină, stare foarte bună, pret negociabil. Telefon 164248.

■ Pompe volumetrice noi, pentru dozatoare FRESCO sau MAGIC, Italia. Pret foarte avantajos. Telefon 032/170209; 094/630282.

SERVICIU DE MASĂ JENA

6 persoane - 44 piese (cu model) culoare maron - Franta. Telefon 129521.

■ Sau schimb de urgentă brutărie cu toate utilitătile, din com. Dumesti, cu casă (apartament) în Iasi. Pret negociabil. Telefon 211013, 219684. (1246496)

TABLĂ ZINCATĂ

Tablă zincată, Sinex Galati, 0,4 mmx1000x2000. Pret 55.000 coala. Relatii la telefon 177745 sau 092/389114. (1246128)

■ Firma Tekno Stil vinde linie de mare productivitate (semiautomată), pentru procesarea bustenilor tip PINI & KAI, formată din: gater vertical de 65 cm; circular paralel de tivit; circular de retezat; masini de ascutit si ceaprazuit pînze; tablou electric pentru automatizare; 6 transportoare electrice; ferăstrău electric cu lama de 120 cm; instalatie de exhaustare. Modalităti de plată: integrală, în rate sau partial în compensare cu busteni gater. Relatii la telefon 066/172240, 066/171028 si 094/638983.

■ Spray contra ejaculării rapide, medicamente potentă, afrodisiace, prezervative speciale, perle, inele, striuri. Relatii la telefon 01/6376273; 092/342628; 092/342629.

■ S.C. Elgina S.R.L. vinde un fai, pret 700.000 lei negociabil, o alarmă - 200.000 lei negociabil si un cuptor cu microunde nou, pret 2,5 milioane, negociabil. Telefon 152070.

CABINET STOMATOLOGIC

sau caut asociat pentru cabinet stomatologic în zona Tătărasi. Telefon 271539. (1246941)

■ Vînd pianină perfectă stare. Placă bronz. Tel. 17.08.77.

■ SC SORGENT SA BACĂU producător de armături (marcă înregistrată) din alamă pentru instalatii cu teavă multistrat, licentă KITEC Anglia, asigură toată gama de repere necesare la pret de producător. Informatii la tel. 034/18.80.58, 034/14.43.64.

■ Importator direct Italia. VINDEM: utilaje frigorifice /vitrine orizontale-verticale, lăzi, camere, dozatoare bere, compresoare 200-800 W, cuptor pizza, scaune frizerie, frigidere/. Asigurăm transport - garantie si postgarantie. DESFACEM: înghetată wafe si pe băt cu diferite glazuri si alune. Telefon 031/616891; 094/560102

■ Depozit en-gros si en-detail S.C. VELENO PROD S.R.L. vă oferă la cele mai avantajoase preturi o gamă largă de tesături si fire pentru confectii si tricotaje: lînă, viscoză, bumbac, acrilic, mătase, stofe. Marfa se vinde la kilogram. Săvinesti (soseaua principală). Tel. 092-34.44.91.

■ Vînd pui dog german, 3 luni, 100 dolari, negociabil. Telefon 035/340280, Vaslui.

■ Vînd pensiune agroturistică, la 5 km de Piatra-Neamt, pe drumul Mănăstirii Neamt. Tel. 033-212617 sau 033-241359.

■ Vînd utilaj de îmbuteliat tot felul de lichide. Pret foarte avantajos. Tel. 094-836236.

■ SC "INTERTRADE UNION" SA vinde de la sediul din localitatea BRAD (statia CFR Serbesti), comuna Beresti-Bistrita, pui de găină rasa grea, la vîrsta de peste 3 săptămîni. Relatii suplimentare la tel. 034-124371.

■ Pendulă de perete austriacă Kaufer-Gong. Telefon 175382. (1251144)

■ Cofraje, grinzi, bile, otel beton OB 37, diam. 8, colaci. Telefon 173366, după orele 17.00. (1251149)

■ Vînd masini POPCORN, materii prime POPCORN, piese schimb pentru masini USA, POPCORN ambalat. Tel. 034-112600, 137848.

■ Nou, Nou, Nou! Vînd textile, încăltăminte, cauciucuri, aparatură electrocasnică si electronică second-hand în localitatea Ilia, jud. Hunedoara. Informatii nonstop la tel. 092 238805.

■ Vindem încăltăminte second-hand în saci sigilati, 21.900 lei cu TVA si haine second-hand din COLECTĂ DIRECTĂ - pret 12.900 lei cu TVA. Telefon 031/511634; 031/512945; 094/503902

■ Vînd presă ulei cu 2 capete de tip Shinel, capacitate 20 l/oră si filtru selector pret inf. 37 milioane lei. Tel. 094 563574, orele 7.30 - 10.30 si 17 - 22, sau 039/616149, orele 17.30 - 22.30.

■ IMPORTATOR DIRECT, vînd ÎMBRĂCĂMINTE SECOND- HAND import SUA si OLANDA. Telefon 092397925, 033-732909.

■ Vînd îmbrăcăminte second-hand, calitate superioară import Belgia. Telefoane 035/318205; 094/593681.

■ Vînd avantajos două masini de tricotat, finetea 8, în stare foarte bună de functionare. Tel. 039/638934

■ Vînd RULOTĂ CHAMPING. Telefon 033-732828 sau 092317921.

■ Ocazie rară! MASINI CUSUT "SINGER", pentru uz casnic, din stoc. NOI. Pret 1.300,000. Tel. 037/231331.

■ Pui Bichon Maltez (9 săptămîni). Telefon 122611. (1251932)

■ Aparat foto Konica, Zoom Hexanon AR, 35-70 mm, pret 1.700.000 lei negociabil. Telefon 092387124, după orele 14.00. (1251565)

■ Trei pompe PECO. Telefon 030/477084, orele 20.00-23.00. (1251565)

■ 300 litri vin nobil (fetească regală); tuică de cazan (tescovină). Pret atractiv. Telefon 159874. (1246409)

■ Masină de cusut "Ileana" (de tip mobilă), nefolosită. Telefon 110591. (1251018)

■ Pereti din prefabricate pentru spatiu comercial. Telefon 179754

■ Freză tîmplărie, circular semiautomat; stîlpi diam. 120, 3.500 lungime; tablă ondulată; masină scris manuală, germană - nouă. Telefon 113058. (1251015)

■ Masină spălat Alba Lux cu centrifugă, frigider Zil, masină de cusut electrică si cavou la Cimitirul "Eternitate" - central. Relatii la telefon 141820. (1246606)

■ Porc de 150 kg. Telefon 296261. (1251900)

■ Urgent cîine ciobănesc carpatin, vîrsta 4 luni. Pret avantajos. Telefon 033/224630; 033/626330). (1251899)

■ Presă de ulei cu presare la rece, eventual schimb cu floarea-soarelui, etc. Telefon 032/143493, seara. (1251891)

■ Masină de spălat cu storcător, perfectă stare de functionare, pret convenabil. Telefon 146685, indiferent de oră. (1251897)

■ Telefon celular - Motorola 8200. Pret 2.000.000. Telefon 230338. (125127)

■ Pisoi siamezi, foarte pufosi. Relatii la telefon 272501. (1251151)

■ TV alb-negru - Sport (Italia), cască coafor Philips, drujbă Style. Telefon 215600/3028 - Doina. (1251123)

■ 980 actiuni la Societatea de valori mobiliare (SVM) Broker S.A. Cluj-Napoca. Pret 70.000 lei/actiunea. Telefon 092/352772.

■ Statiunea de Cercetare si Productie Pomicolă Iasi, Ferma nr. 7 Miroslava, vinde lemn de foc (specia cires) din defrisări la pretul de 80.000 lei/tona. Materialul lemnos se află depozitat lîngă Cimitirul "Buna Vestire" Iasi - C.U.G., telefon 122835. (1251796)

■ Pianină placă bronz. Telefon 112332, după orele 18.00. (1251799)

■ Materiale constructii recuperări: azbociment, cărămidă, piatră necioplită, grinci, căpriori, scînduri; linie tehnologică, abator: matocă malaxor, sprită hidraulică, sprită manuală, 2 camere frigorifice, cazane, tăvi etc.; 1 ha pămînt - drum National Tîrgu-Frumos - Cotnari, 10.000 lei/mp. Telefon 175494 si 67, familia Pintilie - Scînteia. (1246146)

■ Pui ciobănesc german 1,1/2 luni, foarte avantajos. Telefon 032/133260. (1251919)

■ Tonetă aluminiu. Pret negociabil. Telefon 112374. (1251913)

■ Pager Advisor fără abonament. Relatii la telefon 154297, între orele 10.00-22.00 sau 092/505864. (0798714)

■ Garaj metalic 6x3 m, demontabil, în 2 ape, bun si pentru cabană. Telefon 225669. (1554335)

■ Masină de cusut "Ileana", în bună stare de functionare. Pret negociabil la fata locului. Telefon 250035. (1246088)

■ Pui cockes spaniol, negri si aurii. Relatii la telefon 142548. (1003933)

■ Calorifer din fontă, 12 elemente, pret negociabil. Relatii la adresa Ioan Buga, str. Ciurchi 127 B, bl. P1, sc. C, et. 1/1. (1246136)

■ Pătut pentru copii (dim. 60-115) si cărut tip scaun. Pret negociabil. Telefon 138845. (1251909)

■ Rochie mireasă, model deosebit. Pret 500.000 lei. Telefon 130283. (1251868)

■ Rochie mireasă 40-42, model deosebit - Grecia. Telefon 293864. (1251865)

■ Antenă parabolică. Pret foarte convenabil. Dispozitiv de sustinere gratuit. Telefon 231715, 033/221538, str. Decebal, bl. U2 26, ap. 3, sc. A. (1251843)

■ S.C. Acvares S.A. Iasi vinde chiosc, din tîmplărie de aluminiu cu geamuri antiefractie, dimensiuni 4x3,5x2,5. Vizibil în parcarea din Piata Independentei. Relatii la telefon 221909. (1251767)

■ Urgent moară cu ciocănele. Telefon 216066. (1246081)

■ Masină tricotat neamtească, 360 ace. Pret negociabil. Relatii la telefon 137993. (1246131)

■ Vin alb nobil de Husi si tuică. Telefon 147664. (1246209)

■ Cherestea, str. Trei Fîntîni nr. 4 (vizavi de "Dacia Service" Bucium). Telefon 166083. (1251553)

■ Masină spălat "Albalux 3", cu storcător si cuvă inox, motoare noi, un milion de lei. Telefon 133676. (1251825)

■ Cîine-lup (femelă), 7 luni, bine îngrijită, corp armonios, inteligentă, exemplar deosebit. Pret avantajos si negociabil. Telefon 161774. (1251822)

■ Urgent, tablă zincată, 38 coli, 2x1 mp, 04 mm. Pret 55.000 lei/coala. Telefon 171480. (1246499)

■ Două usi noi de stejar, lăcuite, făcute pentru case (cu gemulet la mijloc) fără tocuri. Pret fix 1.000.000 bucata. Telefon 272390. (1246063)

■ Bicicletă ergonomică, cort patru persoane, aparat sudură 220 V, teasc si zdrobitor mici. Telefon 156874

■ Seturi baie Olivia, Melania, albe, noi, 8 piese, 450 mii, color 590 mii. Asigur transportul. Telefon 094/860555. (1251604)

■ Jaluzele din aluminiu. Pret minim fără avans. Montaj gratuit. Telefon 173434. (1246544)

■ Mobilă diversă. Telefon 237065. (1251524)

■ Convenabil aspirator japonez si set vase Vereco (44 piese). Telefon 127612. (1251542)

■ Masini cusut Uberdecuri si cu două ace. Telefon 117180. (1251731)

■ Lucrare cavou - cu două nivele, parcela i/III, rînd 25 - Cimitirul "Eternitate". Pret negociabil. Telefon 131406, după orele 19.00. (1251749)

■ S.C. tip S.R.L., toate activitătile, bilant zero. Telefon 215056. (1251628)

■ Pianină Förster. Telefon 113865, după orele 20.00. (1251632)

■ Miere de albine, în cantităti mari sau mici. Telefon 147422. (1003920)

■ 400 m.l. tifon albit, la pretul de 3000 lei/m.l.; masină de cusut si surfilat. Informatii la telefon 156853. (1246092)

■ Dozator Bosch nou si dozator bere, convenabil. Telefon 094/899332.

■ Tub CO2. Telefon 094/899332.

■ Telefoane mobile noi si second-hand: Ericsson 198 - 800.000 lei, Ericsson 628 - 1.500.000 lei; Ericsson 688 - 2.400.000 lei, Alcatel One Touch Easy - 1.500.000 lei, Nokia 1611 - 1.250.000 lei; Nokia 3110 - 2.150.000 lei. Se oferă garantie. Telefon 092/330950. (125113)

Angajări

■ S.C. COMBEN-SERVICE SRL angajează mecanici auto si tinichigii - vopsitori auto. Relatii la telefon 216544. (1251504)

■ Angajez persoană internă îngrijire si menaj bolnav imobilizat la pat. Relatii la telefon 115257. (1246864)

■ FIRMĂ DINAMICĂ, PRODUCĂTOARE SI DISTRIBUITOARE A BĂUTURILOR "ALEXANDER", ÎSI COMPLETEAZĂ ECHIPA CU AGENTI DE VÎNZĂRI. CERINTE: STUDII CEL PUTIN MEDII; EXPERIENTĂ ÎN DOMENIU DE MIN. 1 AN; VÎRSTA MAXIMĂ 30 DE ANI, BĂRBATI; PERMIS AUTO CATEG. B; ABILITATE DE COMUNICARE SI NEGOCIERE; DISPONIBILITATE PENTRU DEPLASĂRI. SE OFERĂ: SALARIU FOARTE ATRACTIV; POSIBILITĂTI DE PROMOVARE. TRIMITETI C.V. CU FOTO PE ADRESA: HOTEL UNIREA, CAM. 610-611, PÎNĂ LA DATA DE 31 IULIE 1998.

■ CRESCENTO angajează consilieri marketing pentru Iasi si zona Moldovei. Relatii la sediul din Iasi, Calea Chisinăului nr. 17 (clădirea SINTA) sau la telefon 032/230479.

■ S.C. 3P ROMANIA S.R.L., companie cu capital integral străin, cea mai mare producătoare de ambalaje din mase plastice, doreste să angajeze pentru Departamentul Vînzări tineri dinamici, comunicativi, buni organizatori, disponibili, buni negociatori si vînzători. Conditii: vîrsta maximă - 30 ani; cunoscători ai limbii engleze; studii superioare; carnet de conducere categoria B. Cererile însotite de un C.V. se vor primi la compartimentul Personal, zilnic, între orele 9,00-15,00, pînă pe data de 31.07.1998.

■ SC ERNA TRADING S.A., distribuitor autorizat Angelli, Ferrero, Tuleo, Ferfelis, angajează AGENT VÎNZĂRI. Conditii: vîrsta maximă 35 ani, inteligent, aspect fizic plăcut, abilităti de comunicare si negociere. Se oferă: salariu nelimitat, posibilitatea unei cariere într-o firmă în continuă dezvoltare, mediu de lucru plăcut, într-un colectiv tînăr. Constituie avantaje: experientă anterioară în distributie, studiile superioare si permisul de conducere categ. B. Cei interesati vor depune un CV la sediul firmei din str. Sf. Andrei nr. 33 sau prin fax 032/214701 pînă la data de 1.08.1998.

■ Oferim locuri de muncă în Israel pentru tinere cu vîrste între 18-25 ani. Plecare urgentă. Relatii la telefon 094897674. (1246602)

■ Urmare a dezvoltării activitătii, firma LATIN îsi întăreste echipa organizînd concurs pentru ocuparea următoarelor posturi: DIRECTOR COMERCIAL, SEF COMPARTIMENT COMERCIAL, DIRECTOR DEPARTAMENT. Conditii: vîrsta maximă 40 ani, studii economice superioare, cunoasterea limbii italiene, permis categoria B. SEF MAGAZIN, SEF STAND. Conditii: vîrsta maximă 35 ani, studii superioare (sef magazin) si studii medii/superioare (sef stand); cunoasterea unei limbi străine, permis categoria B. LUCRĂTOR COMERCIAL, AGENT COMERCIAL. Conditii: vîrsta maximă 30 ani, studii medii/superioare, permis categoria B. Înscrierile se fac zilnic, la sediul societătii din strada Armeană. Telefon 142030; 115151.

■ Angajăm personal pentru magazin GSM. Cerinte: experientă în vînzări minim 6 luni; abilităti de comunicare; capacitate de a acumula noi cunostinte; prezentă agreabilă. Oferim: salariu motivant; conditii de lucru deosebite; cursuri de pregătire profesională. Relatii la telefon 032/216754 pînă la 8 august 1998.

S.C. EURO IMPEX S.R.L.

Contabil cu vîrsta maximă 45 ani si agenti comerciali. Telefon 162734. (1246403)

■ Compania pentru Constructii ALEX S.R.L. Iasi angajează zidari, dulgheri, fierari betonisti, tîmplari. Relatii la sediul firmei din str. Uzinei nr. 47A, telefon 116084, 147024.

AGENȚIA INTERNAȚIONALĂ BARAN & CO

Oferă contracte de muncă, cu si fără dans, tinerelor, 18-28 de ani, în Elvetia, Canada, Austria, Japonia, Mexic, Cipru, Turcia, Liban. Impresariem si trupe de dans profesioniste. Salarizare exceptională. Oferim si cerem seriozitate maximă. Asigurăm coregrafie, costume, cazare. Tel. 01-6663363, 092-241350

■ Regionala C.F. Iasi - Serviciul Legislatie si Contencios scoate la concurs 2 posturi de consilieri juridici. Conditii: vechime minimă în specialitate de 8 ani; domiciliul stabil în municipiul Iasi; întrucît functia implică multe deplasări în tară se preferă bărbati. Concursul va avea loc la sediul Regionala C.F. Iasi, la data de 18.08.1998, orele 10,00. Relatii la telefon 215600 intr. 2318, 2358.

■ AGRICOLA INTERNATIONAL Bacău angajează pentru magazin produse alimentare si depozit: sef magazin - gestionar; sef depozit - gestionar, prin concurs. Conditii de angajare: liceul economic; vechime în domeniul comercial cu produse alimentare (minim 5 ani); vîrsta maximă 45 ani; domiciliul - municipiul Iasi; respectarea conditiilor Legii 22 privind gestiunea. Concursul va avea loc pe data de 06.08.1998, orele 10,00. Locul concursului, înscrieri si relatii la telefon 034/110469; 171725, dna Cucu Lucia, 032/250559 - Ursu Adriana. (125167)

■ Firmă importatoare - distribuitoare de produse parafarmaceutice si tehnică - medicală caută colaboratori reprezentanti comerciali pe orasele Galati - Brăila. Posibilităti de cîstig nelimitat, pe bază de comision. Tel. 034 - 174668, 184911, 094541480.

■ S.C. ACTUAL S.R.L., calea Gălătii nr. 2 (fost magazin încăltăminte), angajează de urgentă confectionere. Telefon 225467; 092379998. (1251118)

■ Tîmplari binale. Telefon 126198. (1246095)

■ S.C. angajează confectionere cu experientă si absolvente MIU, UCECOM promotia 1998. Telefon 220338. (3017533)

■ Firmă de telecomunicatii angajează agenti de vînzări. Cerinte: vîrsta maximă 35 ani; studii superioare; cunostinte de limbă engleză; stagiul militar satisfăcut (în cazul bărbatilor). Se oferă salarizare atractivă. Cei interesati pot trimite scrisoare de intentie si C.V. la OP 1, CP 1, Iasi 6600. Datele trimiterii sînt confidentiale. (1251800)

■ S.P.I.M. Iasi angajează confectionere. Telefon 140635. (1251794)

■ S.C. DACON EMERALD angajează confectionere, personal sală croit, salariu minim 800.000 lei. Telefon 215939; 092/284041. (3016104)

■ S.C. 2C SRL angajează confectionere. Telefon 163861. (1246114)

■ Lucrati la domiciliu, procesînd corespondentă, ambalînd diverse etc. Cîstiguri atractive. Trimiteti plic timbrat autoadresat la O.P. 3 CP 717 Iasi, 6.600. (1246861)

■ S.C. Universal RX SRL angajează inginer Service Calculatoare. Conditii de angajare: absolvent al Facultătii de Automatică si Calculatoare; vîrsta cuprinsă între 23-30 de ani; cunostinte medii-ridicate Hard-Soft; capacitate de lucru în program prelungit; abilitate de comunicare; persoană dinamică si organizată. Înscrierile se fac pe bază de CV. Vă rugăm să anexati si motivatia pentru care doriti să vă angajati. Relatii suplimentare la telefon 212660 sau la sediul firmei, din str. Gr. Ureche nr. 3 (în spatele Tribunalului), zilnic între 15,00-17,00 pînă la data de 31.07.1998. (1246493)

■ Vînzătoare cu domiciliul în Bularga-Socola-Bucium, pentru stand pasaj din Piata Unirii. Telefon 134755. (1251630)

■ S.C. MOTEXCO SRL, societate cu capital integral străin, angajează confectionere, maistru, mecanic si femeie de serviciu. Conditii de muncă si salarizare deosebite. Telefon 146917. (1003927)

■ Angajăm conducători auto pentru transport international, cu vechime de minim 10 ani în domeniu. Conditii avantajoase. Telefon 213213. (1251758)

■ S.C. SAH angajează confectionere, designer. Telefon 217088, 094/647911. (1251763)

■ FIRST ROMANIAN DISTRIBUTION, firmă canadiană distribuitor national al produselor LIBEROIL-BRESSE, ZEWA, MYNTHON, CHEWITS, angajează pentru noua divizie, filiala Iasi, supervisor si agenti comerciali. Se oferă masina companiei si salarizare deosebită. Trimiteti CV prin fax 239190. Vă vom contacta curînd pentru interviu. (1251853)

■ Asociatia Judeteană a Vînătorilor si Pescarilor Sportivi Iasi organizeaza în ziua de 5 august 1998, ora 8,00, concurs pentru ocuparea postului de informatician. Conditii: vîrsta maximă - 40 ani; studii superioare sau medii în specialitatea evidentă financiar-contabilă, de preferintă bărbat, fără antecedente penale; vechime în specialitate si domiciliul în municipiul Iasi. Cererile de înscriere vor fi însotite de actul de studii, copie de pe cartea de muncă. Termen de depunere - 31 iulie 1998. Informatii suplimentare, afisate la sediul unitătii sau la telefon 143074. (1251847)

■ S.C. DIVERTIS S.R.L. Iasi angajează tîmplari universali (să cunoască bine să lucreze usi si ferestre) cu carte de muncă. Relatii la telefon 127640 (ateliere), 125821 (birou), 126055 (birou Personal). (1251108)

■ UNIVERSITATEA TEHNICĂ "Gh. Asachi" Iasi organizează concurs pentru ocuparea postului de CONSILIER JURIDIC. Conditii: absolventi ai Facultătii de Drept cu diplomă de licentă; cunostinte în: 1. Dreptul Muncii; 2. Drept Administrativ (Reglementarea contraventiilor); 3. Drept Comercial; 4. Drept Procesual civil cu precădere în domeniul executării silite; 5. Drepturi realeteoria generală a obligatiilor si contractelor; 6. Infractiuni prevăzute în partea specială a Codului Penal si în legi speciale vizînd domeniul vietii economice; 7. Reglementări speciale în domeniul învătămîntului. Candidatii vor depune un dosar plic, care să contină următoarele acte: copie xerox după diploma de licentă; adeverintă medicală; curriculum vitae; recomandare de la ultimul loc de muncă; o declaratie pe proprie răspundere că nu a suferit condamnări penale; copie după carnetul de muncă capitolul I si IX sau I si VI. Relatii suplimentare se pot obtine la Compartimentul de Resurse Umane, B-dul Copou nr. 22, Corp B, telefon 140160 (13) sau 216779.

Pierderi

■ Cîine Ciobănesc german (femelă 7 luni) în zona str. Nicu Gane-Casa Pogor. Cîinele se află în tratament, prezentînd 3 excrescente pe spate. Relatii la telefonul 149401. Se oferă bună recompensă. (192548)

■ Pasaport pe numele Atodiresei Dumitru. Aducătorului recompensă. Telefon 113587. (1251889)

■ Foaie parcurs nr. 347170/7.07.1998 - S.C. TOMIRIS S.A. Se declară nulă. (1251131)

■ Cod fiscal nr. 9011186, pe numele S.C. Eny & Ioana Company SRL. Se declară nul. (1251934)

■ Carnet de somer pe numele Puiu Cristina. Îl declar nul.

■ Legitimatie RATC pe numele Luta Margareta. O declar nulă. (3016141)

■ Stampilă asociatie familială si evidentă facturi ianuarie-iulie 1998. Le declar nule. (3016140)

■ Stampilă SC TEO CON SRL Iasi. O delcar nulă. (1251008)

Licitații

■ Investitorul: Teatrul National "Vasile Alecsandri", cu sediul în Iasi, str. Agatha Bârsescu nr. 18, telefon 116012, anunță licitatia publică cu preselectie potrivit HG. 592/1993 a obiectivului de investitii CONSOLIDARE, PROTECTIE SI RESTAURARE A TEATRULUI NATIONAL V. ALECSANDRI Iasi. Vizitarea amplasamentului investitiei se poate face prin delegat în zilele de luni si miercuri, între orele 8,00-12,00. Valoarea documentatiei de licitatie este de 500.000 lei, si cei interesati o pot ridica de la secretariatul Teatrului, între orele 8,00-12,00, luni si miercuri. Ofertele participantilor se depun la secretariatul Teatrului pînă pe data de 19.08.1998, orele 13,00. Deschiderea licitatiei va avea loc în ziua de 20.08.1998, orele 10,00, la sediul Teatrului.

■ COMPLEXUL HOTELIER UNIREA S.A. Iasi, cu sediul în Iasi, Piata Unirii nr. 5, organizează în data de 3.08.1998 licitatie pentru vînzare autoutilitară Saviem de 7,5 tone. Pentru relatii vă puteti adresa la telefon 142110 interior 2414, Biroul Tehnic - dl. Bolteanu Neculai.

■ DIRECTIA REGIONALĂ DE POSTĂ Iasi, cu sediul în strada Cuza Vodă nr. 3, telefon 032/117111, solicită oferte de pret pentru proiectarea lucrării "Amenajarea sediului pentru Oficiul Teritorial Postal si O.P.R.M. Săveni". Obiectivul este situat în orasul Săveni, strada Independentei nr. 4. Caietul de sarcini se poate pune la dispozitie la sediul Directiei Regionale de Postă Iasi - Serviciul Mijloace Tehnice Dezvoltare Investitii. Ofertele vor fi prezentate pînă la data de 14 august 1998.

■ S.C. VITALEF S.A. Iasi, cu sediul în Iasi, Bd. Chimiei nr. 12, organizează licitatie publică cu strigare, conform Ordonantei de Urgentă a Guvernului nr. 88/1997 si H.G. nr. 55/1998, pentru vînzarea activului Magazin nr. 15, cu destinatia spatiu comercial, situat în Iasi, str. Ciric nr. 523, bloc 24, parter, pret de pornire a licitatiei 80.000.000 lei. La pretul de adjudecare se adaugă TVA suportată de cumpărător. Licitatia va avea loc pe data de 14 august 1998, orele 10,00, la sediul S.C. VITALEF S.A. Iasi, Bd. Chimiei nr. 12. In caz de neadjudecare la prima sedintă, se va organiza cea de-a doua sedintă a licitatiei pe data de 21 august 1998, la aceeasi oră si în acelasi loc. Dosarul de prezentare a activului poate fi procurat contra cost (100.000 lei/buc.), zilnic la sediul societătii comerciale, între orele 8,00-14,00. Alte relatii privind activul ce urmează a fi vîndut se pot obtine de la Secretariatul societătii, telefon 032/137882 sau 032/133201. Pentru participarea la licitatie, ofertantii vor depune la sediul societătii, pînă în ziua licitatiei, orele 10,00, documentele prevăzute de legislatia în vigoare (statutul, certificat de înmatriculare, cod fiscal, scrisoare de bonitate, împuternicirea etc.). Participantii la licitatie vor depune la casieria societătii taxa de participare de 500.000 lei si vor face dovada consemnării la dispozitia S.C. VITALEF S.A. Iasi a garantiei de 3% din pretul de pornire a licitatiei. Valoarea terenului aferent activului este inclusă în pretul de pornire a licitatiei. Activul scos la licitatie poate fi vizitat de către cei interesati, zilnic orele 10,00-14,00. (1251142)

■ Primăria Dobrovăt scoate la licitatie spatiul comercial de la parterul blocului cu 8 apartamente. (1251140)

■ Primăria Movileni anunță organizarea licitatiei în vederea concesionării de loturi pentru casă în suprafată de pînă la 1000 mp în satele Movileni si Potîngeni. Licitatia va avea loc la sediul Primăriei Movileni, în ziua de 18 august 1992, orele 10,00. Relatii suplimentare la sediul Primăriei. (1251883)

■ Corpul Gardienilor Publici al Judetului Iasi, cu sediul în Iasi, str. Bucium nr. 30, organizează în data de 5.08.1998, orele 10.00, licitatie pentru vînzare autoturism ARO 243 D. Pentru relatii vă puteti adresa la telefon 232093/232099, interior 133, Biroul Administrativ. (1251136)

Mulțumiri

■ Alese multumiri si recunostinta noastră tuturor oamenilor de mare caracter si cu suflet generos, care au fost alături de noi în momentele de grea suferintă, pricinuite de trecerea în lumea umbrelor a iubitei noastre mame si sotii, prof. GENOVEVA BERNIC. (1251926)

■ Familia Constantin si Georgeta Popa multumeste tuturor celor care au fost lîngă ei la greaua pierdere a fiicei lor, LUMINITA-LAVINIA POPA. Dumnezeu să o ierte si să o odihnească în pace! (1251024)

Diverse

HELP LINE - Pentru copiii noștri

Puteti primi gratuit informatii privind alimentatia si cresterea sugarului, zilnic, orele 16.00 -17.00, la telefon 214002. Policlinica "Sănătatea 2000", dr. Iordache Constantin - medic primar pediatru.

■ Esti absolvent de liceu? Nu-ai reusit să obtii o diplomă de bacalaureat? Ai vîrsta între 18-25 de ani? Esti într-o derută, noi îti oferim o SANSĂ. Comunicati de urgentă, pe adresa C.P. 710, O.P. Iasi 3: numele, prenumele si adresa exactă, si în trei zile vei primi oferta noastră. (1246711)

■ Domn 54 ani, sărac, disponibil 20 din 24 de ore, cu multă experientă, cinstit, dispus a presta orice activitate loco sau în deplasare, îmi ofer serviciile unei societăti sau unei familii. Sînt de profesie ing. agronom. Răspuns scris la O.P. 9, CP 47 Bacău - pentru Moneagă George.

■ Consiliul de Administratie al SC JUVENTUS SA cu sediul în Iasi, str. Gr. Ureche nr. 27, în conformitate cu prevederile Legii nr. 31/1990 si ale statutului societătii, convoacă Adunarea Generală Extraordinară a Actionarilor în ziua de 11.08.1998, orele 10,00, la sediul SC COMTEX SA din Iasi, str. Gr. Ureche nr. 3, cu următoarea ordine de zi: aprobarea schimbării provizorii a sediului SC JUVENTUS SA; eventuale modificări ale actului constitutiv. În cazul în care adunarea nu va fi statutară, următoarea convocare va fi pentru data de 12.08.1998 la aceeasi oră si în acelasi loc. Consiliul de Administratie al SC JUVENTUS SA convoacă Adunarea Generală Ordinară a Actionarilor în ziua de 11.08.1998, orele 11,00, la sediul SC COMTEX SA, din str. Gr. Ureche nr. 3, cu următoarea ordine de zi: prezentarea raportului administratorilor asupra rezultatelor economice obtinute la 30.06.1998; prezentarea raportului de activ al cenzorilor; alegerea Consiliului de Administratie, alegerea Comisiei de cenzori; fixarea remuneratiei administratorilor si a cenzorilor; pronuntarea asupra gestiunii administratorilor si aprobarea descărcării de gestiune; modificarea bugetului de venituri si cheltuieli pe anul 1998.

■ Sîmbătă, 1 august 1998, orele 11,00, la Galeriile de Artă din Bacău, va avea loc vernisajul expozitiei retrospective, profesor Remus Vrânceanu, care ar fi împlinit în acea zi 85 ani. (1251127)

CASA PARADIS

Singurul loc din Iasi în care ACUM poti găsi floarea dorită este Florăria CASA PARADIS (B-dul Socola 3, telefon 130117, program 7,00-22,00). Buchete si aranjamente florale la comandă. Servicii prompte, calitate exceptională. Nu uitati! Nici o sărbătoare fără PARADIS. (1246862)

■ Fundatia TEATRUL DE MÎINE. Organizează împreună cu Consiliul Judetean Iasi si M.T.S. prin D.J.T.S. Iasi, în perioada 2-9 august, la Bucsoaia, judetul Suceava, o tabără pentru tinerii elevi si studenti ieseni. Rugăm cu această ocazie firmele ce vor să fie alături de noi la acest proiect să o facă pînă la sfîrsitul acestei săptămîni. Telefon 032/216788.

■ Organizăm excursii săptămînale în SPATIUL SCHENGEN si ISRAEL. Seriozitate si sigurantă! Tel. 01-3368417 sau 094-896796.

■ Regionala CF Iasi anunță: Datorită unor lucrări la calea ferată, pe linia Tecuci-Iasi, între statiile CF Frunzeasca- Berheci, se întrerupe total circulatia rutieră pe DN 24 (E581) în zona trecerii la nivel cu calea ferată, km CF 247+300, în zilele de 29 si 30 iulie 1998, zilnic de la ora 9.00 la ora 14.30. Circulatia rutieră între aceste ore se va efectua pe ruta ocolitoare, prin comuna Rates-Munteni, pe DJ 248.

■ Predau foarte avantajos contract Connex /Abonament 15 $/. Telefon 092-360435, 031-515690

■ SC execută la comandă usi interioare furnir stejar. Asigurăm transport. Tel. 034-211377 si 034-153976.

■ S.C. VINIFRUCT COPOU S.A. Iasi anunță actionarii si locatorii persoane fizice (conform Legii 18/1991) si Legii 16/1994) să se prezinte la centrul societătii, Aleea M. Sadoveanu nr. 39 Iasi, începînd cu data de 01.08.1998 pentru a-si ridica drepturile cuvenite pentru anul 1998, respectiv 600 kg grîu/ha. Cei care optează pentru bani se vor prezenta după data de 15 noiembrie 1998. Relatii la telefon 032/141650. (1251896)

■ Efectuez (remediez) lucrări electrice, casnice unui profesor de limbă latină (pensionar(ă)) contra unor scurte traduceri. Telefon 156122. (1246402)

■ Cum să scăpati de 10 kg dacă vă place să mîncati? Informatii gratuit la telefon 252606, orele 9,00-12,00 si 16.00-20,00. (1246401)

■ Locuinta din satul Vulturesti, judetul Vaslui, cu vecinii Macovei si David, a fost vîndută de familia Miron familiei Simionescu din anul 1994 si nu mai poate fi revîndută. (1251920)

■ Ofer împrumut 1-10 milioane lei cu dobîndă lunară 20%, garantie auto la domiciliu sau imobil, Notariat. Telefon 157181. (1246068)

■ S$SORE+IN - "Frozen Water". În curînd primul album pop-rock al unui nume iesean! Info la telefon 124558. (1251709)

■ "International Computer School" vă oferă preturi promotionale, 4.000 lei ora la cursurile: operator calculator; tehnici de programare Fox Pro; C++; contabilitate asistată de calculator; program de vacantă pentru copii (informatica + engleza). Înscrieti-vă în perioada 15.07-15.09.1998 si puteti cîstiga o excursie de 7 zile la Madrid. Informatii zilnic, 8.00-20,00, la telefon 137817. Hotel Sport. (1251546)

AGENDA OMULUI DE AFACERI

ETNIS

Reprezentanța firmei germane Vaillant pentru Moldova, vă oferă:

- *Centrale și cazane pentru încălzit*
- *Echipamente condiționare și climatizare*
- *Radiatoare de oțel, aluminiu și fontă*
- *Rezervoare gaze lichefiate "Shell"*

Proiectare, montaj și garanție 3 ani
Plata în 6 rate lunare

Iași - Str. N. Iorga 7D, bl. F5, tel. 032/230113, fax 032/232690, telemobil 094613246, 094554249

ROTHERM

Reprezentant al firmei FERROLI - numărul 1 în Italia

REDUCERI EXCEPȚIONALE pentru:

- *Cazane și centrale termice gaz metan, motorină*
- *Radiatoare aluminiu și fontă*
- *Echipamente condiționare și climatizare*

Plata în rate !
Proiectare, montaj, garanție, service etc.

Iași - Bd. T. Vladimirescu nr. 40 (Bucsinescu)
Tel./Fax: 032/175105, 272340

APROTEM SA

comercializează:

- *PIESE SCHIMB tractoare, mașini agricole, auto și rulmenți*
- *MATERIAL DE UZ GENERAL carbid, anvelope, materiale electrice, haine protecție, îngrășăminte chimice*

Sos. Manta Rosie 9,
tel: 230130, 231141, fax: 231566

DAS

Proiectare și execuție

VENTILAȚIE, CLIMATIZARE, ÎNCĂLZIRE, ELECTRICE, SANITARE, APĂ-CANAL

Service, garanție, PLATA ÎN RATE !

Iași, str. Aurel Vlaicu 87,
Tel./Fax: 032-175.488, mobil 094/630.512

CASA DESIGN

Reprezentant BOSCH Germania, ACV Belgia

Prețuri fără concurență pentru:

- *Cazane și centrale termice gaz, motorină*
- *Radiatoare fontă, oțel și aluminiu*
- *Aparate condiționare și climatizare*
- *Amenajări interioare*

Proiectare, montaj, garanție, service

Iași, str. Gîndu nr. 10,
Tel.: 032-212073, mobil 092-725651

TORAMAT PRODINVEST SRL

comercializează
utilaje frigorifice import ITALIA,
pentru magazine:

- *vitrine frigorifice orizontale 1,2 m - 2m și verticale*
- *lăzi frigorifice (300 l - 700 l) și camere frigorifice*
- *se asigură service în garanție și postgaranție*

Iași, Str. Bucium nr. 34 (lîngă Moldomobila),
tel/fax 032/233460

BRECO IAȘI

COMERCIALIZEAZĂ PLĂCI TIPOGRAFICE

370x450x0,15 = 9.000 lei/buc
400x510x0,15 = 10.800 lei/buc
250x381x0,15 = 5.300 lei/buc
460x610x0,30 = 16.500 lei/buc
467x620x0,30 = 18.000 lei/buc

Tel. tel/fax: 032/230094

CIMEXIM

Reprezentanță ROMSTAL

- *microcentrale, cazane, injectoare, vase expansiune, boilere, pompe circulatie si submersibile, hidrofoare, radiatoare aluminiu și fontă, accesorii, sanitare, scule BOSCH, condiționare aer*
- *contoare ZENNER de apartament*

Proiectare și execuție. Prețuri promoționale !

Iași, Bd. T. Vladimirescu 4,
tel. 032/216397, tel./fax 211082

CVARTET

CO_2 *îmbuteliere bioxid de carbon puritate 99%*

Preț unitar
2541 lei/kg

Iași, str. Aurel Vlaicu nr. 78
tel/fax: 032-271989

MOLID

Pentru siguranța dumneavoastră!

- **SISTEME DE ALARMĂ PENTRU EFRACȚIE, INCENDIU, AUTO**
- **DISPECERAT DE SUPRAVEGHERE - TELEFONIC ȘI RADIO -**
- **INTERVENȚIE INARMATĂ I.G.S.**

Iași, Bd. Copou nr. 3, et. 4, (Clădirea Trust Construcții)
tel: 032/216671, fax: 032/214564

ELECTRONIC RESEARCH CENTER

FIRMĂ ROMÂNO-AUSTRIACĂ

vă oferă în rate

INTERFOANE de SCARĂ

Iași, str. Armeană nr. 2, tel. 032-116666

ELYTIS SRL

- *FIRME LUMINOASE*
- *COPERTINE*
- *AMENAJĂRI INTERIOARE*

Sos. Păcurari, bl. 556
Tel. 094 642.765, tel/fax: 219.972

ROENTER

Consulting managerial și de afaceri

Asigurăm rapid:
- înmatriculări **societăți comerciale**
- înregistrări **acte adiționale**
- obținem autorizație de funcționare pentru sedii firmă, birouri, depozite

Elaborări contracte comerciale

Iasi, str. A. Panu nr. 13-15, mezanin
zilnic: 9.00 - 19.00, sîmbătă: 9.00-14.00
telefon 212335

SHATTER

IMPRIMERIE TEXTILĂ
(tricouri, salopete, geci etc)

tel/fax: 032/216281

ED&F MAN ZAHĂR

ZAHĂR
4111,40 lei/kg
(cu T.V.A. și sac inclus)

Roman,
tel/fax: 033-733532

MICA INDUSTRIE

produce gama de mobilier
MOBISET
din lemn și pal de import

** birouri * sufragerii*
** dormitoare * bucătării*

standardizat sau la comandă, la orice dimensiuni.

Plata în rate, la prețuri care vă convin(g) !

Str. Ipsilanti nr. 19; str. Morilor nr. 11
Tel. 114.737, 117.116, 117.755

SC FOLIPLAST SRL

- Botoșani -

Produce și oferă:

■ **folie - polietilenă**
de la gr. 0,025 pînă la 0,25 mm
de la l. 100 pînă la 3600 mm
■ **folie - color, film, termocontractabilă**
■ **pungi, saci și sacoșe**

Tel: 031/522086; 092/703085

TOFAN GRUP

comercializează:

anvelope și camere auto
(produse de Danubiana și Victoria Florești)

Iași- Șos. Păcurari nr. 92 (în incinta Transmixt SA)
Tel. 032/154.343, 251.837

SOMETCHIM

prin magazinul Vama Veche

- ***produse electrocasnice (TV color, frigidere)***
- ***mobilier, covoare, articole de pescuit, menaj, papetărie, alte produse metalo-chimice***
- ***avans 40% - rate: 6-12 rate, în funcție de valoarea dolarului***

Adaos minim

Str. Gării nr. 22

TRIDOM

CREATIVITATEA NOASTRA , IMAGINEA FIRMEI DUMNEAVOASTRA PRIN :

□ **RECLAME LUMINOASE**
□ **AMENAJARI INTERIOARE**
□ **MARCHIZE SI COPERTINE**
□ **CARTI DE VIZITA & ECUSOANE**

TEL. : 092 252 360
TEL / FAX : 032 251 360

S.C. RULMENȚI S.A.

Anunță că începînd din luna aprilie a.c.
produsele sale vor fi disponibile prin noua sa rețea de distribuție avînd centre de desfacere în orașele: București, Ploiești, Craiova, Tîrgu-Jiu, Satu Mare Cluj, Brașov, Tulcea, Iași

BÎRLAD, TEL. 035/41.58.26
FAX 035/42.18.39

MIRFAN MOBILUX

oferă

- ***mobilă sufragerie • holuri***
- ***dormitoare • bucătării***
- ***mic mobilier***

Plata în maxim 36 rate lunare

Program luni - vineri: 10.00 - 18.00

Alexandru cel Bun (vis-a-vis de magazin Minerva) tel. 032/152647

EDITURA MOLDOVA

vinde convenabil la calitatea dorită

- **caiete 48 file** (dictando, matematică) - 2300 lei
- **caiete studențești 60 file** (dictando, matematică) - 6500 lei
- **caiete studențești 100 file** (dictando, matematică) - 9600 lei

Prețurile includ T.V.A.
Comenzi în sistem ramburs.
Taxele poștale și de transport sînt suportate de furnizor.

Iași, Bd. Copou 3-5, tel/fax: 032/113029

PRODOMO

MOBILĂ
PRODUCĂTORI din Suceava
- **TEHNOUTIL SRL**
- **MOBSTRAT SA**

Acum și cu plata în rate!

B-dul Independenței nr. 2, bloc Carmen, subsol, tel/fax: 032/217606

SC ROGER IMPEX SRL

vinde en gros

- TV 55,37 TEXT, EXPRESSO, filtre cu termos, mixere, boxe, stații auto, barometre, lămpi halogen, cuptoare microunde etc.
- Vitrine frigorifice, lăzi frigorifice, frigidere second hand
- Calculatoare 486 - Pentium, 14", 15" second hand
- aer condiționat 120 mc

Roman, tel.094551109
094551053

IMPORTATOR DIRECT

vinde **EN GROS** *la Kg*
imbracaminte
si
incaltaminte

SECØND HAND
in baloti sigilati, pe sortimente

Depozit legume-fructe Scheia, SUCEAVA
Telefon 030 - 444986 (seara), - 521236

MICĂ PUBLICITATE pe Internet

- **pentru persoane fizice**
  - căutare oferte locuri de muncă în străinătate, matrimoniale, diverse
- **pentru persoane juridice**
  - OPORTUNITĂȚI DE AFACERI
  - SOLUȚII DE AFACERI

Mai multe detalii la tel. 032-271.333, int. 123

Decese

✝ Sotia, împreună cu rudele, deplîng stingerea prematură din viată a doctorului TURCANU MARCEL VALERIU, care s-a dăruit cu pasiune profesiei de medic legist. Corpul neînsufletit este depus la capela Cimitirului "Eternitate". Înhumarea va avea loc sîmbătă, 1 august, orele 14.00. Dumnezeu să-l ierte si să-l odihnească în pace.

✝ Familia îndurerată anunță trecerea în nefiintă la vîrsta de 56 ani, a celui care a fost un om de o deosebită noblete sufletească, un bun sot si tată, inginer NECULAI RACOVEANU. Trupul neînsufletit se află depus în capela bisericii Cimitirului "Eternitate". Înhumarea va avea loc joi, 30 iulie, orele 10.00. Te vom plînge vesnic. (1251125)

✝ Copiii si nepotii regretă moartea fulgerătoare a celui care a fost un bun tată si bunic, COSTACHE MAGDES, în vîrstă de 69 ani. Înhumarea va avea loc joi, 30 iulie 1998, orele 12.00 la Cimitirul "Eternitate". Dumnezeu să-l ierte!)

✝ Sot - Misu, Ada si Dan - fii; Laura si Puiu - nepoti anunță cu nespusă durere moartea după o lungă si grea suferintă, a celei care a fost - LILICA OUATU, o deosebită sotie, mamă si bunică. Corpul neînsufletit este depus la capela Cimitirului "Eternitate". Înmormîntarea va avea loc joi, 30 iulie 1998, orele 11.00. Nu te vom uita niciodată LILICA. (3016139)

✝ Colectivul Laboratorului Exterior de Medicină Legală Iasi anunță cu profundă durere încetarea din viată a distinsului doctor VALERIU TURCANU, după prelungi suferinte. Dumnezeu să-i lumineze calea spre El. Înhumarea va avea loc sîmbătă, 1 august, la orele 14.00, la Cimitirul "Eternitate". (1251139)

✝ Sotia, fiul, tatăl si socrii, cu durere nemărginită, anunță trecerea în nefiintă a celui care a fost MIHAI ILIE, sot, tată si fiu exemplar, om de o rară noblete sufletească. Vesnic vei rămîne viu în sufletul nostru. Dumnezeu să te ierte! Înmormîntarea va avea loc vineri, 31 iulie, orele 14.00 la Cimitirul "Petru si Pavel".

Condoleanțe

✝ Familiile Arsineta si Vasile Axinte, Stela si Mihail Axinte, cu lacrimi si durere în suflet, se despart de una din prietenele cele mai apropiate, RODI IORDACHESCU. La trecerea în lumea umbrelor, în aceste momente triste, îi aducem un pios omagiu si transmitem întreaga noastră compasiune si sincere condoleante familiei. Dumnezeu să o primească în Împărătia Cerurilor.

✝ Colegii de birou din cadrul SC HABITAT PROIECT SA Iasi transmit sincere condoleante distinsei colege ec. Dorica Ungureanu la decesul mamei. (1246603)

✝ Întregul colectiv al Centrului de Diabet, Nutritie si Boli Metabolice Iasi este alături de domnisoara doctor Mihaela Sotropa, la greaua pierdere suferită prin decesul tatălui. Sincere condoleante.

✝ Colectivul Dispensarului Medical Tomesti - Blocuri - transmite sincere condoleante doamnei dr Adina Alexandrescu si domnului ing. Iordăchescu pentru pierderea suferită. (1251120)

✝ Colectivul C.C.A.S. Iasi, din cadrul S.C. "Nectar" S.A. Pascani, transmite sincere condoleante domnului director Mihai Drenta pentru trecerea în nefiintă a unicului fiu. Să-ti fie tărîna usoară suflet nevinovat. (1251655)

✝ Colectivul C.C.A.S. Suceava, din cadrul S.C. "Nectar" S.A. Pascani, transmite sincere condoleante domnului director Mihai Drenta pentru pierderea unicului fiu.

✝ Sincere condoleante din partea locatarilor bl. 316, sc. B, str. Conductelor 3, doamnei profesoare Lesovici pentru pierderea distinsului sot - MIRCEA LESOVICI. Dumnezeu să-l odihnească! (1251130)

✝ Colectivul Oficiului Judetean pentru Studii Pedologice si Agrochimice Iasi este alături de inginer TOADER JESCU, la marea durere pricinuită de decesul tatălui. Sincere condoleante.

✝ Colectivul Oficiului Judetean pentru Studii Pedologice si Agrochimie Iasi este alături de colegul Mihai Tănasă, la marea durere pricinuită de pierderea mamei. Sincere condoleante.

✝ Colectivul Serviciului C.T.C. de la S.C. "Antibiotice" S.A. Iasi regretă disparitia prea timpurie a ing. NECULAI RACOVEANU, si îsi exprimă întreaga compasiune fată de doamna chimist Lilica Racoveanu si cei doi copii.

✝ Colectivul Grădinitei cu orar normal nr. 22 Iasi, transmite condoleante familiilor Jescu si Tănasă pentru pierderile suferite. (1251885)

✝ Un ultim si îndurerat omagiu, eminentului profesor si distinsului coleg - MIRCEA DORU LESOVICI - din partea colegilor de la Liceul Internat "C. Negruzzi" Iasi.

✝ **Profund consternate de incredibila și prea timpuria trecere în nefiintă a prof. MIRCEA DOREL LESOVICI, familiile Al. Pintea, C. Răileanu, Ghe. Ilie și D. Babin transmit sincere condoleante prof. Mimi Lesovici și dnei Vica Davidescu. Dumnezeu să-l odihnească!**

✝ Colectivul SC DOSOFTEI SA Iasi este alături de colegul Vasile Haghiac, în aceste momente de cumplită suferintă pricinuite de trecerea prematură în nefiintă a scumpului său fiu DANIEL, si transmite întreaga compasiune si sincere condoleante familiei greu încercate. Dumnezeu să-l odihnească în liniste si pace!

✝ Colectivul SC MOLDOMEC SA Iasi regretă trecerea în nefiintă a fostului coleg, ec. ILIE MIHAI, si transmite sincere condoleante familiei îndoliate. (1251132)

✝ Familia Ioan Roman regretă profund trecerea în nefiinta a fostului coleg de scoală si serviciu - ec. ILIE MIHAI - si transmite sincere condoleante Liei si lui Cătălin.

✝ Colectivul Serviciului Dezvoltare din cadrul DTC Iasi este alături si transmite sincere condoleante colegului Dorin Cretu, la greaua suferintă pricinuită de pierderea tatălui. Dumnezeu să-l odihnească! (1251135)

✝ Prof. C. Chirvase regretă profund disparitia prematură a celui care a fost un om cu alese calităti, un profesor de elită si un coleg deosebit - MIRCEA DORU LESOVICI. Fie-i tărîna usoară si Dumnezeu să-l odihnească în pace! Condoleante greu încercatei familii! (1251134)

✝ Colectivul Sectiei a IV-a de la SC ANTIBIOTICE SA regretă decesul colegului inginer NECULAI RACOVEANU, si transmite condoleante familiei îndoliate. Nu te vom uita niciodată! Dumnezeu să te odihnească în pace!

✝ Familia Grosu este alături de familia Haghiac, în aceste momente grele, pricinuite de disparitia fulgerătoare a fiului lor DANIEL, si transmite sincere condoleante familiei îndoliate. Dumnezeu să-l ierte! Nu-l vom uita niciodată!

✝ Bogdan Grosu regretă moartea prematură a prietenului DANIEL HAGHIAC - 17 ani si transmite sincere condoleante fratelui Nicu Haghiac si familiei îndoliate.

✝ Patronii Firmei NEDO regretă profund moartea fulgerătoare a fostului lor coleg de la T.C. Ind. MIHAI ILIE, prieten si om deosebit. Dumnezeu să-l odihnească. Transmitem pe această cale condoleante familiei îndurerate, asigurînd-o de întreaga noastră compasiune. (1251141)

✝ Colegii si prietenii de la Statiunea de Cercetări Viticole Iasi aduc un ultim omagiu celui care a fost un om deosebit, RADU-BOTEZ (BUBU). Dumnezeu să-l odihnească în pace!

✝ Familia Mihai Antochi regretă profund disparitia neasteptată a distinsului profesor MIRCEA LESOVICI, si transmite sincere condoleante doamnei profesoare Marieta Lesovici. Dumnezeu să-l ierte si să-l odihnească în liniste si pace!

✝ A trecut în nefiintă dr VALERIU TURCANU, om si profesionist de o înaltă tinută morală, prieten devotat. Familia Răzusi transmite sincere condoleante familiei îndoliate. Dumnezeu să te odihnească în pace, bunicule!

✝ Colectivul Clinicii I Oftalmologie a Spitalului "Sf. Spiridon" Iasi este alături de asistenta Mariana Haghiac, la marea durere pricinuita de decesul fiului Daniel, si transmite sincere condoleante familie îndoliate. Dumnezeu să-l odihnească! (1251006)

✝ Familia Neculai Nedelcu regretă nespus trecerea în nefiintă a celei ce a fost ELENA OATU, o deosebită colegă si prietenă. Sincere condoleante familiei îndoliate.

✝ Colectivul Cooperativei "Solidaritatea" este alături de domnul Mihai Oatu, în aceste momente grele, provocate de trecerea în nefiintă a sotiei, si transmite sincere condoleante familiei îndoliate. (1251007)

✝ Locatarii Bl. L23 Gara regretă profund decesul colocatarei, doamna ELENA OATU, si transmit sincere condoleante familiei îndoliate. Dumnezeu s-o odihnească.

✝ Cuvintele de compasiune sau regretele sînt insuficiente într-un moment greu, cînd unul din distinsii nostri colegi, profesorul de limba si literatura română - MIRCEA LESOVICI - de la Colegiul "C. Negruzzi" s-a grăbit să-l bucure pe Dumnezeu, cum si-a bucurat colegii, elevii, părintii, pe toti cei care l-au avut în apropiere. Colegii din Colegiul National sînt alături de familia îndoliată. (1251009)

✝ Seful Clinicii a I-a Chirurgicală, prof. dr C. Plesa, si colectivul sînt alături de dr D. Andronic, în aceste momente grele, cauzate de pierderea fulgerătoare a mamei, si îi transmit sincere condoleante si compansiune. (1251010)

✝ Consiliul profesoral si corpul didactic al Facultătii de Biologie sînt alături de profesorul universitar dr Ion Iordache, în greaua pierdere suferită prin decesul tatălui, si îi transmit sincere condoleante. (1251012)

✝ Colectivul Unitătii 20 Confură este alături de colega lor Mioara Rusu si îsi exprima întreaga compasiune pentru pierderea suferită. Sincere condoleante. (1251017)

✝ Absolventii fostei clase a XII-a A de la Liceul "C. Negruzzi" din Iasi, adînc impresionati la vestea tragică si funestă primită, împărtăsesc si pe această cale, imensa durere încercată de doamna profesoară Marieta Lesovici, la trecerea prea devreme în eternitate a dragului ei sot - MIRCEA LESOVICI, distins profesor al liceului, si transmit întreaga compasiune familiei îndoliate. Dumnezeu să-l aibă în pază si să-l odihnească în pace! (1251023)

✝ Membrii Catedrei de Biologie Animală de la Facultatea de Biologie a Universitătii "Al.I. Cuza" sînt alături de colegul lor prof. dr Ion Iordache, seful catedrei, în momentul grelei pierderi suferite prin disparitia iubitului său tată. Sincere condoleante familiei îndurerate si Dumnezeu să-l odihnească în pace! (1251025)

✝ Dorin Chertz aduce un ultim omagiu fostului coleg RADU BOTEZ. Dumnezeu să-l odihnească în pace! Sincere condoleante sotiei. (1251027)

✝ Absolventii Facultătii de Biologie, Universitatea "Al.I. Cuza", promotia 1982, sînt alături de prof. Marieta Lesovici la trecerea în nefiintă a sotului său. Ne rugăm lui Dumnezeu să-i odihnească spiritul, care niciodată nu s-a îndoit de adevăr si dreptate. (1251026)

✝ Trist omagiu celui care a fost doctor - VALERIU TURCANU - om de o înaltă tinută morală. Dumnezeu să odihnească în pace sufletul său nobil si generos. Colectivul Parchetului Militar Iasi transmite sincere condoleante familiei îndurerate.

✝ Tinerii din blocul E, str. Străpungerea Silvestru, sînt alături de familia Raba, pentru pierderea celui care a fost - VASILE RABA. Regrete eterne. (1251656)

✝ Sîntem alături de dr Cătălin Grădinaru în aceste momente grele prin care trece, si-i transmitem sincere condoleante. Valentin Macarie si Vica Rusu. (1251930)

✝ Cadrele si comanda Inspectoratului de Politie Iasi regretă disparitia prematură a celui care a fost un reputat specialist în medicina legală, medic primar legist doctor - MARCEL VALERIU TURCANU. Odată cu disparitia sa, am pierdut un colaborator de nădejde si un om de o mare noblete si delicatete sufletească. Sincere condoleante familiei îndoliate. Dumnezeu să-l ierte!

✝ Comitetul C.A.R. din U.T. Iasi este alături de domnul prof. Valentin Soroceanu si de întreaga familie în aceste momente grele, si transmite sincere condoleante pentru pierderea suferită prin trecerea în nefiintă a mamei soacre. Dumnezeu s-o odihnească în pace! (1251155)

Comemorări

✝ Sotia, fiicele si nepoata anunță împlinirea unui an de la decesul celui care a fost - TATIAN RUGINĂ. Un gînd bun pentru un om bun. Dumnezeu să-l odihnească în pace!

Servicii

■ Tehnoredactare computerizată. Preț convenabil. Telefon 233151.

IMPORTANT!

Perfectăm acte vînzări-cumpărări-schimburi: terenuri, case, apartamente. Comision fix - 200.000 lei. Acum puteți dormi liniștit! Telefon 177929.

ROENTER LTD. - CONSULTING MANAGERIAL ȘI DE AFACERI

Asigurăm rapid:
- ■ inmatriculări societăți comerciale
- ■ înregistrări acte aditionale
- ■ obtinere autorizatii de functionare pentru sedii firmă, birouri, depozite etc.
- ■ elaborări contracte comerciale

Str. Anastasie Panu nr. 13-15, mezanin. Telefon 212335, zilnic, orele 9,00-19,00; sîmbăta, orele 9,00-14,00.

M.V.D. Servicii consulting

Asigurăm servicii pentru:
- ■ Definitivarea formalităților legate de înființarea societăților comerciale cu capital românesc sau străin;
- ■ Înscrieri mentiuni pentru acte aditionale;
- ■ obtinerea autorizatiilor și avizelor de functionare pentru: sedii, spatii comerciale, depozite, spatii de productie (pompieri, sanepid, mediu, protectia muncii etc.);
- ■ înregistrarea cererilor pentru mărcile de fabrică, de comert și de servicii la OSIM;
- ■ înregistrarea la DGFPCFS și Administrația Financiară.

Hotel Unirea, cam. 107. Tel/fax 212299, pentru autorizatii cam. 105, tel. 215015. Program 9-19, sîmbătă 9-14.

ÎNFIINȚĂRI SOCIETĂȚI COMERCIALE

- ■ procedură completă: redactare acte. Notariat, Judecătorie, Camera de Comert, Administratia Financiară, stampilă;
- ■ termen - 21 zile
- ■ MAJORARE CAPITAL SOCIAL:
- ■ obligatoriu, conform Ordonantei 32/1997
- ■ procedură completă
- ■ ACTE ADIȚIONALE DIVERSE, AVIZE SI AUTORIZATII FUNCTIONARE:
- ■ aviz principiu Primărie;
- ■ autorizație sanitară de functionare;
- ■ autorizatie functionare Primărie;
- ■ autorizatie instalare firmă luminoasă.

Birou autorizat, Hotel "Unirea", et. 2, cam. 211. Telefoane 117733 sau 092/211121, zilnic, orele 9,00 - 13,00 si 16,00 - 19,00; sîmbătă: 10,00 - 12,00. (0798407)

- ■ Ștampile, în numai 30 min;
- ■ cărți de vizită;
- ■ imprimări cu folio;
- ■ îndosarieri;
- ■ laminări;
- ■ xerox.
- creație material publicitar; ■
- identitate de corporație ■
- consultanță design; ■

SAXON'S
cărți de vizită · ștampile
Complex Comercial "Rond Tramvai Tg.Cucu"
Tel/Fax: - 032-212257

STINGĂTOARE

Preț producător. Materiale PSI. Verificări, reparații, reîncărcări. Singura unitate atestată SC ANGELS SRL. Telefon/fax 032/251494; 094/648897.

■ Frigidere casnice și comerciale. Garantii si preturi interesante. Telefon 092/377779, 154223. (1246046)

■ **S.C. NORD ARIN INTERNATIONAL execută ferestre termopan din lemn, cu simplă și dublă deschidere, avînd o bună rezistentă mecanică și izolare termică. Folosim feronerie, chituri siliconice, cheder pentru etanșare și alte materiale din Germania, totul la un pret scăzut. Relații și comenzi la telefon 232720**

■ Cooperativa Mestesugărească Mică Deratizare, cu sediul în sos. Păcurari nr. 94, Iasi, vă oferă servicii de dezinfectie si deratizare cu materiale de bună calitate - import Germania, Franta, la preturi foarte avantajoase si garantate. Telefon 133757, 163137, 094-614039. (1251827)

DEZINSECȚIE, DERATIZARE.

Telefon 215449; 158890. (1251765)

■ Traduceri autorizate notariat, traduceri diverse, toate limbile de circulatie. Sună acum, la 215207. (1003806)

■ Instalator sanitar, îmi ofer serviciile. Telefon 236189. (1246287)

FILMĂRI VIDEO ȘI FOTO PROFESIONALE

Filmări video profesionale, casetă normală, super VHS, Panasonic M 9000, efecte speciale si fotografii color, avantajos. Telefon 129573. (1003747)

AGENDA AUTO

PIESE AUTO IMPORT

Oferta săptămînii - CIELO:

- Amortizoare față - spate
- Anvelope Michelin, Dunlop
- Ulei motor, cutie viteză, servodirecție
- Becuri (toată gama)
- Cap bară,pivoți,garnitură capac,accesorii,deodorante
- BOSCH: bujii cu 1,4 electrozi, plăcuțe frînă, curele distribuție+rest curele, filtru ulei, injecție, aer, acumulatori, ștergătoare parbriz

CASTROL
BOSCH
MICHELIN
DUNLOP
GOODYEAR
SACHS

INFOTEC SRL - Str. Împăcării nr. 35, bl. 919 ☎ 221405, 226898
luni - vineri 9,00 - 18,00; sîmbătă 9,00 - 14,00

SIX SRL - vopsele STANDOX
Străpungere Ștefan cel Mare nr. 3, ☎ 117557
luni - vineri 9,00 - 18,00; sîmbătă 9,00 - 12,00

CU ACEST TALON OBȚINEȚI
PREȚURI de VACANȚĂ -10%
la orice piesă cumpărată de la noi

RUEDAS

DAEWOO CIELO/ESPERO
- Amortizoare MONROE
- Bujii CHAMPION, BOSCH
- Filtre aer, ulei și injecție
- Plăcuțe și saboți
- Curele distribuție și transmisie
- Elemente direcție
- Uleiuri agreate DAEWOO
- Axe, came, tacheți și culbutori
- Ștergătoare parbrize

RENAULT
- Filtre și plăcuțe originale

Comenzi în 24 - 72 ORE

Str. Armeană 5 (în spatele Halei Centrale)
Tel. 032/213.657; fax: 032/112.239
Luni - Vineri 9.00-18.00
Sîmbătă 9.00-16.00
Duminică 9.00-14.00

AUTO RICAMBI
• Importator piese auto
luni - vineri: 9,00 - 18,00
sîmbătă: 9,00 - 14,00
IAȘI, Piata CUG (magazin), ☎ / FAX 225151
Bacău, str. 9 Mai nr. 29, ☎ 034 / 170819
Suceava, str. Simion Florea, ☎ 030 / 216416

GARANTIE PE VIATA!
• SISTEME DE ALARMA
MAAT, FBI, UNGO - SUA
• SUDARI PARBRIZE
-5%
Păcurari 92 (incinta Transmixt) ☎ 259.690

BOGE · QH · febi bilstein · AE ENGINE PARTS · GLASER · GLO · Lipmesa · ARAL
Amortizoare, arcuri, bucșe
SC VIBOL SRL
luni-vineri: 9.00-18.00,
sîmbătă: 9.00-14.00
IAȘI, str. Uzinei 32, tel./fax: 032-115.830
BACĂU, cartier TIC-TAC, tel. 034/110.829
mobil 094/514.700
Livrare în 48 ore
Amortizoare
Transport marfă FORD CARGO 5t
mobil 094/514.701

Motor PIESE AUTO
Toată gama de piese și accesorii auto.
Piese auto import din stoc și la comandă.
OFERTA SĂPTĂMÎNII:
Ulei LIQUI MOLY - 70.000 lei/5l (TVA inclus) (Dacia, Oltcit)
Plăcuțe frînă CIELO - 130.000 lei (TVA inclus)
Program zilnic: 8.00 - 18.00
sîmbătă: 8.00-13.00
Str. Armeană nr. 22; ☎ 211128, Tel./fax: 210981

PARBRIZE
A.G.E.R. SERVICE
AUTO GLASS EXPRES ROMANIA SERVICE
• Geamuri import vest pentru toate tipurile de autovehicule (și en gros), asigurăm și montaj
Str. Niciman nr. 2 ☎ 219298
Ofertă specială: parbrize Dacia și Cielo

SC SANDU ET Co TORO snc
Magazin piese auto ROMÂNEȘTI și IMPORT
luni - vineri: 8.30 - 18.00
sîmbătă: 8.30 - 14.00
Bd. Tudor Vladimirescu 303 (Podu de Fier)
tel: 092.319.078

Carrier LUBRIFIANȚI
pentru motoare transmisii, hidraulice și industriale la flacoane și butoaie de 23, 60, 216 litri.
importator și distribuitor
impar auto iasi
Str. Ștefan cel Mare 8
(în clădirea ATCOM)
tel.032/219470 fax:142680

AMRS
• Amortizoare SACHS
luni - vineri 9,00 - 19,00
sîmbătă 9,00-14,00
Str. Păcurari nr. 78
☎ 032/214150

INTERNATIONAL COMPLEX SERVICE
Dealer DAEWOO
vă oferă:
autoturisme DAEWOO, piese de schimb, accesorii auto, carburanți, lubrifianți, consignație autoturisme:
• reparații în garanție și postgaranție, întrețineri periodice pentru DAEWOO și OLTCIT
• *INSPECȚII TEHNICE PERIODICE PENTRU TOATE TIPURILE DE AUTOTURISME*
Calea Chișinăului nr. 45, tel. 137620, fax: 233296
Iternet - http://home.dntis.ro/îscicssa/index.html

MOLDO INTERTOUR
TRANSPORT MARFĂ și PERSOANE
intern și internațional
RAPID și AVANTAJOS!
Tel./fax: 032-211.732, 211.730

SC GRĂDINARIU IMP. EXP. SRL

Splaiul Independenței
(Tîrgul de mașini)
Benzinării
OMEGA
SHELL
MOBIL
MIHAI BRAVU
Penes Curcanul
Calea Vitan

IMPORTATOR DIRECT
GERMANIA ȘI UNGARIA
Vinde en gross și en detail piese pentru:
IFA, ROBUR, LIAZ, BARKAS, WARTBURG, TRABANT
Tel.:01-3234027; 01-6391307, Fax: 01-2222164
Mobil: 094-561.803

TOFAN GRUP
luni - vineri 8,00 - 16,00
Șos. Păcurari nr. 92
în incinta TRANSMIXT SA (AUTOBAZA 2)
☎ 032/154.343

S.C. GIRUS vă oferă:
OXIGEN
îmbuteliat în tuburi - 48000 lei/tub
reduceri 10-20% comenzi mari
transport asigurat
Tel: 032/270284

anvelope autocamioane
Taurus
Member of Michelin Group

3 ANI
garanție

impar auto iasi
Tel.032/219470 Fax:142680
impar auto bacau
Tel.034/135121 Fax:117310
În colaborare cu
SC TAXICOM SA Iași
Calitate la prețuri accesibile !

AGENDA BENZINĂRII

NOU! Anvelopele
MATADOR, DEBICA
GOODYEAR
de o calitate europeană, la un preț românesc!
Se distribuie la toate unitățile și depozitele
PECO
Tel: 142780; 210088
Fax: 210013; 210001
PRIETENUL MAȘINII TALE

CASA *comercializează prin benzinăria din șoseaua Iași-Ciurea:*
○ benzină PREMIUM ○ motorină
○ uleiuri: motor, transmisie, amestec ptr. motoare în 2 timpi
○ apă distilată, lichid de frînă, lichid antigel
Program: 7^{00}-21^{00}
☎ 123500 int. 508

COMPETROL
Vă oferă produse "PETROBRAZI" prin benzinăriile:
- ● Podul de Piatră (Splai Bahlui) ☎ /fax: 032/112240
- ● Șos. Păcurari
- ● B-dul N. Iorga

☎ TELEFOANE UTILE: FARMACII

FARMACIA MELISSA - MONTERO, PODU ROȘ
Str. Nicolina nr. 2, bl. C7, telefon: 234099
zilnic 8.00 - 20.00, sîmbătă și duminică: 8.00 - 18.00
Comercializează:
- medicamente indigene și import
- gama de vaccinuri produse de Institutul Cantacuzino Iași și București
- tehnică medicală
- produse pentru hrana și îngrijirea copilului
- produse parafarmaceutice

● FARMACIA SF. LAZĂR
zilnic : 8.00 - 20.00
sîmbăta : 8.00 - 14.00
duminica : 8.00 - 14.00
☎ 230.153

● ANDA FARM
Sos. Păcurari, bl. 474
zilnic : 8.00 - 20.00
sîmbăta : 8.00 - 16.00
duminica : 9.00 - 13.00
☎ 252.254

● ALDAMED - TEHNICĂ MEDICALĂ
(comercializează aparatură și instrumentar medical)
Str. V. Alecsandri nr. 1
zilnic : 8.00 - 20.00
sîmbăta : 8.00 - 15.00
duminică: închis
☎ 215.500

● ALSOC - FARMAVITA
Sf. Andrei 4
(lîngă Biserica Sf. Andrei)
zilnic: 9.00-19.00
sîmbăta: 9.00-14.00
duminica: 9.00-14.00
☎ 112043

● A.T.I.- PULS
Sos. Natională 194, bl. D
zilnic : 8.00 - 20.30
sîmbăta :8.00 - 20.00
duminica : 9.00 - 18.00
☎ 233.242, 233.223

● AVICENNA
Str. Stefan cel Mare nr. 10, bl. B2, sc. B
zilnic : 9.00 - 21.00
sîmbăta :9.00 - 14.00
duminica : închis
☎ 213.047

● BABY FARM
Str. V. Lupu 70-74
zilnic : 8.00 - 20.00
duminică: 9.00 - 13.00
☎ 271.357

● BEST FLORA
Str. Vasile Lupu 108
zilnic: 8.00 - 20.00
duminica: 8.00 - 14.00
☎ 271.962

● EUROPHARM
Str. Cerna 1 (Mircea cel Bătrîn)
zilnic : 8.00 - 20.00
sîmbăta : 8.00 - 14.00
duminică: 8.00 -14.00
☎ 224.109

● FARMACIA 4
Bd. Stefan cel Mare 3
zilnic : 7.30 - 19.30
sîmbăta : 8.30 - 13.30
☎ 142.020

● FARMACIA GHIȚUN
Str. Cuza Vodă 27
zilnic : 7.00 - 20.30
sîmbăta : 8.00 - 15.00
☎ 147.077, 231.876

● FARMA LIV
Str. Nicolina nr. 11, bl. A5
zilnic: 8.00 - 20.00
sîmbăta: 8.00 - 20.00
duminica: 8.00 - 14.00
☎ 231.197

● GABRIELA FARM
Str. Păcurari, bl. 582
zilnic: 8.00 - 20.00
sîmbăta: 8.00 - 14.00
duminica: 8.00 - 14.00
☎ 140.616, 122.827

● GABRIELA FARM
Str. Gavril Muzicescu nr.6
(lîngă Telefoane)
zilnic: 8.00 - 20.00
sîmbăta: 8.00 - 14.00
duminica: 8.00 - 14.00
☎ 216.507

● IRIS PHYTOPHARMA
Bd. Copou nr. 3
luni-vineri : 7.15 - 20.00
sîmbăta : 9.00 - 18.00
duminică: 9.00 -18.00
☎ 219.296

● FARMACIA PROFARM
str. Carpați nr. 17
(lîngă Posta din Nicolina)
zilnic: 8.00 - 20.00
duminică: 8.00 - 13.00
☎/fax 224.952

● REMEDIA
Str. Gării 30
zilnic : 7.30 - 20.00
sîmbăta : 8.00 - 14.00
duminica : 8.00 - 14.00
☎ 146.325

● SALVIA
Cuza Vodă 1
zilnic : 7.30 - 20.30
duminică : 8.30 - 14.00
☎ 210.340

● SEMIS
Str. Străpungere Silvestru 7
zilnic : 8.00 - 20.00
duminică: 8.00 - 14.00
☎ 210.542

● TAIFARM 93
Str. Diminetii, bl. 774 (Frumoasa)
zilnic: 8.00 - 20.00
sîmbăta: 9.00 - 13.00
duminica: 9.00 - 13.00
☎ /FAX 216.138

● TEOFARM
Bd. Tutora 2 (Calea Chișinăului 2)
zilnic : 8.00 - 20.00
duminică: închis
☎ 231.118

● TEHNIS M.K.S.
str. Vasile Lupu nr. 17
(intersecția Bucșinescu)
luni-sîmbătă: 8.00 - 20.00
duminică: 9.00 - 17.00
☎ 272.180

● FARMACIA UNIVERSITARĂ
Bd. Independentei
Facultatea de Farmacie
U.M.F. parter (Rotonda)
zilnic: 7.30 - 18.00
sîmbătă: închis
☎ 116.104 int. 33

● FARMACIA NR. 1
B-dul Dacia nr. 32
zilnic: 8.00 - 16.00
sîmbăta: închis
☎ 153.498

● FARMACIA NR. 2
Piata Unirii 3
zilnic: 7.00 - 20.00 - 7.00
sîmbăta: program permanent
duminica: program permanent
Farmacie cu gardă
☎ 116.029

● FARMACIA NR. 7
Str. Socola 9, bl. E.1
zilnic: 7.00 - 20.00
sîmbăta: 8.00 - 14.00
☎ 132.293

● FARMACIA NR. 9
Str. Sălciilor, bl. 828 Nicolina II
zilnic: 7.00 - 20.00
sîmbăta: 8.00 - 14.00
☎ 122.782

● FARMACIA NR. 11
Str. Vasile Lupu 160, bl. G.3
zilnic: 7.00 - 20.00
sîmbăta: 8.00 - 14.00
☎ 175.457

● FARMACIA NR. 15
Bd. Independentei 23
zilnic: 7.00 - 20.00
sîmbăta: 8.00 - 14.00
☎ 116.408

● FARMACIA NR. 50
Str. Vasile Lupu 8, bloc D.3
zilnic: 7.00 - 20.00
sîmbăta: 8.00 - 14.00
☎ 172.867

● FARMACIA NR. 86
Str. Măgurii 4, Nicolina II
zilnic: 7.00 - 20.00
sîmbăta: 8.00 - 14.00
☎ 122.459

● FARMACIA NR. 14 PAȘCANI
Str. Stefan cel Mare nr.118, bl. A4
zilnic: 8.00 - 20.00
sîmbăta: 8.00 - 13.00
duminică: 8.00 - 13.00
☎ 164.059

● POGRANA SRL
STOMATOLOGIE; TEHNICĂ MEDICALĂ
str. Piata Voievozilor nr. 19
Alexandru cel Bun
(vis-a-vis de cinema Dacia)
Program: 9.00 -17.00
☎ 156.322, 092-700.514, 092-358.552

REPARAȚII TV LA DOMICILIU

Ingineri specialisti TV repară: "Goldstar", "Samsung", "Royal", "Funai", "Levis", "Nei", "Freedom", "Telecolor", "Cromatic", "Philips", "Alfa", alb-negru. Garanție - 3 luni. Tarife cu bun simt. Telefon 175160; urgente 094/812981. (1246145)

■ **Autorizat RENEL, execut/repar instalatii electrice. Montez dibluri pentru dulapuri suspendate, draperii, oglinzi, accesorii baie etc. Telefon: 171309; 166852.**

■ Executăm lucrări de constructie de orice fel, zidărie, tencuieli, calciu, var lavabil, instalatii sanitare. Ofer seriozitate. Telefon 177634. (1251161)

SC PRESINVEST

EXECUTĂ CELE MAI IEFTINE HIDROIZOLATII TERMOSUDABILE, MATERIAL IMPORT, PENTRU PARTICULARI, SRL-URI. SERIOZITATE, CALITATE, GARANTIE. DEPLASARE ORIUNDE! TEL. 034/183379; 092/347505.

SC ACOPERA

Execută rapid, ieftin, de calitate, HIDROIZOLATII termosudabile, cu material import, acoperisuri cu țiglă Branc, tablă tip țiglă. Montări ferestre. VELUX. Tel. 094-870052, 034-188378.

■ **Execut transport marfă capacitate 1.5 tone, pret avantajos. Relatii la tel. 094-512197.**

■ Depanez TV alb-negru și color. Autorizat, la domiciliul clientului. Competentă și seriozitate. Relatii la telefon 272341. (124658)

■ Traduceri din și în engleză și franceză. Seriozitate și calitate. Relatii la telefon 032/272523. (1251154)

■ Inginer - constatări și reparatii electrice și electronice la toate tipurile de agregate, frigorifice (masini înghetată, vitrine, camere, frigidere). Telefon 221979. (1251928)

■ Executăm reparatii tapiterie de orice tip la domiciliul clientului și lustruim mobilă. Telefon 120718, 123368. (1251923)

■ Inginer, repar orice tip de televizor, radio sau casetofon. Telefon 128356. (1251895)

■ Tapiter, execut la fata locului tapiterie. Telefon 279998. (1251921)

■ Sofer, categoria B, posesor autoturism Dacia 1307 (persoane si marfă), carosată, îmi ofer serviciile. Telefon 259275. (1251562)

■ Reparatii frigidere. La domiciliul clientului. Garantie - 2 ani. Telefon 032/145523. (1251881)

■ Execut zugrăveli la creatie sau la cererea clientului, faianțări gresie, ipsoserie. Preturi foarte avantajoase. Seriozitate maximă. Telefon 223916. (3017529)

■ Tehnoredactare computerizată: cărti, lucrări diplomă, alte documente. Telefon 154555. (1251551)

■ Transport marfă și persoane, pe orice distantă, cu Dacia Break. Seriozitate, confort și sigurantă. Telefon 122769.

■ Executăm lucrări monumente funerare (cavouri) în 2-4 rate lunare, monumente din marmură la comandă, cu modelul clientului. Relatii la telefon 094/216506.

■ **Tîmplar, reparatii mobilier, usi, ferestre. Relatii la telefon 154428, după orele 20,00. (1245048)**

■ Tehnoredactare computerizată profesionistă, scanări si listări. Telefon 132059. (2317337)

■ AUTORIZAT SERVICE TV. (EXPERIMENTAT "GOLDSTAR", "NEI", "ROYAL", "FUNAI", "GRUNDIG", "NIPPON", "PROFEX", "NOKIA"), VIDEO, VIDEO-CAM SI CD. SPECIALIST ÎN BLOCURI DE ALIMENTARE, ORICE MODIFICĂRI SUNET, ADAPTĂRI SELECTOARE - CABLU, PASTILE VIDEO. PROCUR PIESE NOI, IMPORT. TARIFE REZONABILE. GARANTIE. DISPECERAT - TELEFON 110572. (192806)

■ Instalatori sanitari, executăm alimentări apă (case - vile), montări seturi baie si bucătărie, masini automatice, apometre, tîmplărie, placări gresie, faiantă. Telefon 250087. (1246656)

■ Inginer cu experientă, autorizat, proiectez - stante, matrite, dispozitive, roti dintate, piese de schimb. Preturi foarte avantajoase. Tel. 166960 (1798696)

■ Electrician, repar instalatii electrice, electrocasnice, corpuri de iluminat. Telefon 129782. (1246069)

■ Electrician autorizat și electronist execut lucrări de reparatii, obiecte de uz electronice, instalatii electrice de orice natură. Telefon 113380. (1251720)

■ SC MELANIA execută instalatii sanitare și încălzire. Montează apometre, seturi de baie, boilere, masini de spălat, placări cu gresie și faiantă. Telefon 123166. (1003742)

MEDITAȚII

■ MEDITATII (SAU TRADUCERI) ENGLEZĂ SI ITALIANĂ. STUDENT CU EXPERIENTĂ. TELEFON 151490, ÎNTRE ORELE 18.00-20.00, PENTRU MIHAI.

■ Limba română, orice nivel, franceză, clasele V-VIII si engleză, traduceri. Profesoară cu experientă. Telefon 132974, între orele 18,00-20,00. (1251931)

■ Matematică, fizică - pentru bacalaureat. Telefon 157480. Orele 10,00-14,00. (0798715)

■ Student limbi străine, anul III, meditez engleză si franceză - 15.000/h. Relatii la telefon 032/272523. (1251153)

■ Vreti să reusiti la bacalaureat si admitere? Pregătire la română, franceză, engleză, psihologie, neogreacă, religie. Telefon 161080. (1246098)

■ Studentă, meditez avantajos română pentru examenul de admitere în clasa a IX-a si pentru bacalaureat, sesiunea de toamnă. Garantez reusita. Telefon 142406. (1251867)

■ Profesor fizică: gimnaziu, bacalaureat, medicină. Telefon 161107, între orele 17,00-20,00. (1246091)

■ Absolvent ISE, meditez economic pentru admitere facultate si colegiu, eficient si performant. Pret 10.000 lei/h. Telefon 170136. (1246141)

■ Pregătesc matematică, orice nivel (în special pentru admitere liceu si bacalaureat) cu experientă si rezultate. Telefon 220658. (3017530)

■ Preparator, meditez matematică V-XII. Telefon 162332. (1251839)

■ Absolvent, meditez fizică, matematică, orice nivel, în special pentru admitere - 12.500/h. Relatii la telefon 170137, între orele 14,00-17,00. (1246894)

■ Profesor matematică liceu, meditez orice nivel. Telefon 136234 (Podu Ros). (1246715)

■ Engleză - curs intensiv individual. Reduceri de pret pentru persoanele dotate. Performante în 25-30 sedinte. Telefon 124558. (1251709)

Electronice

■ CD Playere Denon, Pioneer, Kenwood, Schneider, Roadstar, Amstrad, Intersound, Deck-uri, Radiotehnika, Vega, Akai, Technics, telefon, Radiocas cu două CD, Shart, combină Samsung, boxe Grundig. Relatii la Avallon Music Shop, Tîrgu Cucu (blocul cu coloane). Telefon 032/175838. Telefon/Fax 032/270718.

■ Videorecordere și videoplayere cu și fără telecomenzi, mărcile "Swing", "Panasonic", JVC, "Telefunken", "Samsung", "Daewoo". Preturi 670.000-2.000.000 lei. Music Shop "Avallon" (Tîrgu Cucu, blocul cu coloane), zilnic între orele 8.00-20.00. Telefon 032/270718, 175838.

■ S.C. Elgina S.R.L. vinde televizor color în stare de functionare. Pret 600.000 lei negociabil. Telefon 152070

■ **Vînd bloc-motor D127 cu anexe. TEL. 170877.**

■ Vînd FOTOCOPIATOR COLOR PROFESIONAL CANON LASER. Pret negociabil 10.500 DM. Relatii la telefon 033-734559 sau 092284352.

■ REM ELECTRONICE - PIATRA-NEAMT. Cea mai tare ofertă de componente electronice si electrocasnice. Tel. 033/232212.

■ Televizor color - avantajos, în stare perfectă de functionare. Relatii la telefon 219617. (12464091)

■ Televizor Diamant cu circuite integrate în perfectă stare. Telefon 114931. (1246889)

■ Calculator Olivetti 386 (transformat 486) plus programe. Pret avantajos. Telefon 094/892840. (1003911)

■ Radio-casetofon "Fiser", stare exceptională. Made în Germania. Telefon 118597, după orele 15.00.

■ Televizor Diamant cu circuite integrate si radiocasetofon Fugison, cuptor electric pentru pizza. Preturi negociabile. Telefon 165800. (1251555)

Cumpărări

■ ACHIZIȚIONĂM SEMINȚE DOVLEAC. TELEFON 068/421610; 068/423207.

■ SC ILSTAR SRL achizitionează fier vechi orice cantitate, la preturile cele mai ridicate. Tel. 031/510574, 094/506042.

■ Cumpăr repatriere. Tel. 031/512028.

■ Modul bun de sursă de Saba, sasiu 6754. Telefon 173366, după orele 17,00. (1251149)

■ Certificat de înmatriculare Jupiter IJ P5. Telefon 151624. (3016126)

■ Cupoane agricole primăvară-vară-toamnă, pret avantajos. Relatii la toneta cu lozuri de lîngă Restaurantul "Familial" (Alexandru cel Bun), orele 8,00-19,00. (1246782)

■ Cupoane agricole, pret maxim. Seriozitate. Telefon 178418. (1246782)

■ Televizoare alb-negru si color numai pe circuite integrate, pentru piese de schimb. Preturi între 50.000 si 250.000 lei. Telefon 113380. (1251720)

■ Cupoane agricole primăvară-vară-toamnă pret avantajos. Relatii la toneta cu lozuri de lîngă Piata Hala Centrală (spre Tg. Cucu). (1246782)

■ Ambalaj 1/24, 1/1 si spumos orice cantitate. Telefon 126048. (1251918)

■ Aur 14, 18, 21k, indiferent de cantitate si calitate. Ofer 40-65 mii/gr. Telefon 094868330 sau 110969. (3017531)

Aniversări

■ Ai răsărit ca o lumină, precum soarele pe cer!/ Ai crescut ca si o floare, cu noi toti în jurul tău./ Cum zboară porumbeii, asa si anii au trecut./ Si acum prinzi a zecea floare, în buchetul vieții tale. Pentru Alexandru-Ionut Dura "La multi ani!", sănătate si o copilărie fericită din partea părintilor, bunicilor si a familiei Iacob.

Matrimoniale

■ Ina, 33/1,60-57, canadiană, origine română, fără obligatii, licentiată (computer) doresc cunostintă cu tînăr 30-40 - licentiat (informatică, electronică telecomunicatie) foarte serios, în vederea unei căsătorii trainice. 141 Twyford, 210, Ottawa, ONT, K1V OW4 Canada. Email F.Macovei Dag. CA. (1251903)

■ Student 23/1,70/70 simpatic, doresc să cunosc o tipă drăguță (de preferintă studentă). Scrie-mi la OP 11, C.P. 2448, Cătălin. (1246815)

■ Salariat, 30 ani, situatie bună, doresc o parteneră. Telefon 179869, după orele 18,00. (1251148)

MATER OPTICA - cel mai modern centru de oftalmologie și optică medicală din România

- Consultații oftalmologice și optică medicală la nivel european
- Prescripții lentile de contact
- Măsurarea presiunii intraoculare cu aplanotonometru elvețian HAAG-STREIT

Bd. Independenței nr. 10
tel. 214072

Medici care asigură consultații:
Prof. dr. S. BUIUC
Medic primar dr. G. BEȘCHEA
Medic primar dr. G. DIMITRIU
Medic primar dr. G. MACOVEI
Medic specialist dr. C. ANDRON
Medic specialist dr. M. BREDEȚEAN
Medic specialist dr. M. DOGARU
Medic specialist dr. D. PETRARU
Medic specialist dr. G. TODOSI

SERVICII MEDICALE

● MEDICAL TEST
LABORATOR ANALIZE MEDICALE
(peste 200 tipuri de analize cu aparatură și reactivi import: SUA, Germania, Franța etc.)
-hematologie, biochimie, imunologie, parazitologie, microbiologie, din care MARKERI TUMORALI, ENDOCRINI, INFECȚIOȘI, RISC CORONARIAN etc. zilnic:7.00-19.00
Bd.N.Iorga 6, bl. 903A
(vis-à-vis de Gara Nicolina)
☎ 230774

● PRIMA
Cabinete medicale
• **STOMATOLOGIE** - Dr. Vasile Crivoi
Tehnicieni: Nicolae Niculescu, Sorin Ruxandra
• **MEDICINĂ GENERALĂ**
Dr. Petre Crivoi - medic de familie
- EKG computerizat Microsoft
- Glicemie instant
Str. Ciurchi 109
☎ 175.380

ASTĂZI NOI SUNTEM DE GARDĂ!

● Cabinet de oftalmologie și optică medicală
SC MEDOPTICA SRL str. Arcu nr. 1, bl. TAROM, sc. A (la ieșirea din Cinema "Victoria")
- Consultații, tratamente oftalmologice și optică medicală
- Prescripții lentile de contact CIBA - Vision (inclusiv lentile de contact estetice)
Medici care asigură consultații:
Dr. Anghel Kreolla
Dr. Pepelea Lucia
Dr. Scînteie Mira
Dr. Romanescu Carmen
Dr. Tarasi Carmen
Dr. Dimofte Doina
Dr. Rusu Valeriu
Dr. Constantin Cătălin
Program:
luni - vineri: 9.00 - 19.00
sîmbătă: 10.00 - 14.00
Pentru programări și informații sunați la ☎ 225423

● POLICLINICA "SĂNĂTATEA 2000"
DR. CONSTANTIN IORDACHE
medic primar pediatru și medic specialist cardiologie acordă consultații la domiciliul copiilor sau la Policlinica "Sănătatea 2000", din str. Lăpușneanu 7A.
☎ 214001-acasă
214002-policlinică
094/507780 - mobil

● DR. BUDEANU DOINA
medic specialist psihiatru consultații, tratament medicamentos, psihoterapie, somatoterapie, relaxare.
Policlinica Sănătatea 2000
Str. Lăpușneanu 7A
☎ 214002

● PRO FAMILIA
Laborator analize medicale
efectuează orice investigație de laborator, executate de profesori universitari
Str. Tutora 11C, sc. D
Program: zilnic: 7.00-18.00
sîmbăta și duminica: 9.00-11.00
☎ 230.431

● POLICLINICA "PROFESMED"
str. VASILE CONTA nr. 18 (vizavi de policlinica Municipală, Piața Sf. Spiridon)
CONSULTAȚII ȘI TRATAMENTE ÎN TOATE SPECIALITĂȚILE
Se efectuează și: ANALIZE DE LABORATOR cu aparatură și reactivi din import; **CHIURETAJE** - metoda modernă prin aspirație; **ECOGRAFII; ACUPUNCTURĂ** în afecțiuni neurologice; **TRATAMENTE BIONICE** în afecțiuni dermatologice, osoase, neurologice; **TRATAREA** obezității, impotenței sexuale, infertilității, tulburărilor de creștere.
Medicii Policlinicii sunt nume sonore ale medicinii ieșene, în majoritate profesori universitari. Prețurile percepute pentru consultații și analize sunt cele mai reduse.
☎ 213 226

● CENTRUL MEDICAL "IRIS"
Coordonator:
Dr. IVONA LUPAȘCU
Ecograf cu Doppler color computerizat
- obstetrică - ginecologie
- cardiologie
- urologie

Consultații și ecografii
- ecografie generală
- medicină generală, acupunctură
- psihiatrie

Bd. Copou 38, bl. A4, sc. A, ap.1
Programări zilnic: 11.00 - 18.00
sîmbătă: 7.30 - 17.30
☎ 213793

● Dr. M.E. BERLESCU
medic primar psihiatru
Consultații și terapii biologice și psihoterapice complexe în:
- afecțiuni psihice adulți
- tulburări relaționale familiale
- stări reactive și de neadaptare

Centrul medical "IRIS"
Bd. Copou 38, bl. A4, sc. A, ap. 1
☎ 213.793

● Dr. D. CABA
medic primar urolog
Consultații urologice
Ecografia aparatului renal
Centrul medical "IRIS"
Bd. Copou 38, bl. A4, sc. A, ap. 1
Program: luni: 15.00-17.00
joi: 11.00-13.00
Programări între orele 12.00-18.00 la ☎ 213.793

● CABINET PARTICULAR DE OBSTETRICĂ ȘI GINECOLOGIE "ECHOMED"
■ **ECHOGRAFII:** diagnostic de sarcină, depistarea sexului fetal, afecțiuni ale sînului, abdomino-pelvine.
■ **Chiuretaje uterine** pentru întreruperea cursului sarcinii și control post-chiuretaj
■ **Tratamente pentru sterilitate** (feminină și masculină)
■ **Teste** pentru sarcină (3 min.)
■ **Contracepție** orală și montări sterilete
■ **Colposcopii.**
■ **Cauterizări** - biopsii uterine și de col.
Consultații asigurate de profesori universitari și medici specialiști de înaltă competență profesională.
Sos. Păcurari nr. 4, corp anexă la bl.590A (vis-a-vis de Oficiul PTTR)
☎ 251927 (fax) ; 018-613.388
PROGRAM:
Luni-Vineri: 11.30-18.30
Sîmbătă: 9.00-14.00
Duminică: 12.00-18.00

● Servicii medicale mobile CORPO SAN
- consultații medicale adulți și copii, la domiciliul pacientului, în regim de maximă urgență;
- asigură electrocardiograme la domiciliul bolnavului cu aparatură medicală performantă;
- echipajul medical poate fi apelat direct la telefonul mobil 092.376.370;
Apelați *NON STOP* CORPO SAN,
tel.mobil 092.376.370
☎ 113130
Sănătatea este bunul nostru cel mai de preț!

● CABINET STOMATOLOGIC DENTAPRO
DR. LUCIAN TEOFĂNESCU
Str. Rafael 4 (Sărărie, vizavi de Lic. Economic 1):
- consultații **GRATUITE**;
- refacerea zîmbetului plăcut cu materiale cu aspect identic cu dinții naturali;
- nopți liniștite, fără grija dureri-lor de dinți.
Programează-te ACUM la:
☎ 115521

● POLICLINICILE "MEDISAN"
■ **MEDISAN 2:**
Balneologie, boli interne, cardiologie, chirurgie, dermatologie, homeopatie, medicină generală, neurologie, obstetrică - ginecologie, O.R.L., psihiatrie, psihologie, reumatologie, urologie, fizioterapie, endocrinologie, hematologie
■ **LABORATOR ANALIZE MEDICALE** (mai ales boli parazitare din sînge, secreții și fecale)
■ **Consultații asistate psihoenergetică, diagnoză și clarviziune cu Valentina Gîrlea.**
■ Dermatochirurgie, scoaterea definitivă a firelor de păr de pe față.
■ Tratamente diverse, terapii alternative, homeopate, bioenergie, tehnica REIKI, presopunctură, reflexoterapie.
Str. Sf. Lazăr 49, et 2 (Tipografia Dosoftei)
zilnic: 9.00 - 18.00
sîmbătă: 8.00 -13.00
☎ 232753, 114274

● CABINET DE ALERGOLOGIE
Dr. Victoria Maxim
Medic primar pediatru și specialist alergolog, copii și adulți
Ofer consultații, testări cutanate, tratament.
Piața Voevozilor 13, bloc 3 (Cinema Dacia) în studio FOTO
Marți, Joi: 14.00 - 17.00
Sîmbătă: 9.00 - 11.30
☎ 138594, 136172, 131525

● SOCIETATEA MEDICALĂ "MARIA MAGDALENA"
(Înființată în 1992)
Aleea Mușatini nr. 4 funcționează cu:
CABINET BOLI INTERNE ȘI ELECTROCARDIOGRAFIE (cu specialist din Policlinică)
CABINET TRATAMENTE (injecții intramusculare, intravenoase, perfuzii, aerosoloterapie, infiltrații și anestezii locale, electrpunctură, magnetoterapie, presopunctură, masaj electric recuperator, kineziterapie, pansamente)
CABINET DE ANESTEZIE, autorizat de Ministerul Sănătății cu practică numai în unități sanitare, dotate cu aparatură verificată și cadru mediu și specialist care a lucrat numai în clinici universitare
CU AMBULANȚA UNITĂȚII se fac consultații și tratamente de urgență la domiciliu precum și internarea cazurilor deosebite
EVITAȚI SPITALIZAREA tratîndu-vă în familie!
☎ 251044, 135209 (24 de ore din 24)

● CABINET OFTALMOLOGIC
DR. EMILIA DARABĂ,
medic primar oftalmolog
- Consultații și tratamente oftalmologice
- Prescripții ochelari și lentile de contact
Program: luni,miercuri, vineri: 14.30-16.30
Sediu: str. Petru Rareș 14, parter, sc. E, colț cu str. Arcu (lîngă sediul Telecable, vis-a-vis de mag. "Bing-Bang")
Relații și programări la
☎ **213536, 226028**

● MEDICAL CENTER - *MICROCLINICĂ DE LUX "THEMIS-ART" Iași*
Terapie laser fără suferință și durere la jumătate din prețurile pieței medicale românești
GINECOLOGIE: echografii genitale și abdominale, întreruperi de sarcină la cerere prin metoda instrumentală sau aspirație; diatermocauterizări laser sau electrice, alte intervenții de specialitate cu monitorizare permanentă postoperatorie, aparatură de anestezie și reanimare ultramodernă
OBSTETRICĂ: planificare familială, sterilete (gratuit pentru eleve și studente), consultații și supraveghere permanentă a gravidei (determinarea DOPPLER a sexului fătului), sfat premarital și prenatal
DERMATO-VENEROLOGIE:consultații, tratamente, chirurgia verucilor, papiloamelor, microtumori cutanate (bisturiu laser și electric), ulcere ale gambei, herpes, acnee (tratament prin lumină polarizată), alopecia-areata-pelada (prin imunoterapie de contact
STAȚIONAR CU PATURI
- Profesori universitari și medici specialiști de înaltă competență profesională.
str. Luca Arbore 10A, bl. 404, parter
☎/fax: 250929
PROGRAMĂRI FUNCȚIONARE NON-STOP!

● S.E.C.S. CABINET DE PLANIFICARE FAMILIALĂ
- Counseling în contracepție
- Consultații sexologie, endocrinologie, și ginecologie
- Contraceptive moderne de ultimă generație
- Teste de sarcină
- Contracepții de urgență

Program:
luni - vineri: 15.00-19.00
Str. Oastei 2, (incinta Dispensarului Copou, vis-a vis de Lic. "G. Ibrăileanu")
☎ **272996**
HOT - LINE 092389103
zilnic: 20.00-22.00

● STEREOPSIS
Centrul de îngrijire oftalmologică
asigură:
- consultații și tratamente oftalmologice
- prescriere de ochelari și lentile de contact

PROGRAMĂRI (după ora 19.00):
Prof. dr. P.P. Vancea
☎ 133243
Asist. univ. dr. Camelia Bogdănici
☎ 210892
Dr. Carolina Nechita
☎ 112561
Dr. Marieta Trandabăț
☎ 230114
Str. Cloșca 8, parter, (Centrul Comercial Ștefan cel Mare, vis-a-vis de ASIROM)
☎ 116651, 210892

● Cabinetul MEDICINĂ ALTERNATIVĂ
Bl.TAROM,sc.A - Tel. 213511
■ ***Dr.Beatrice LUCACHE***
• medic primar în medicină generală • acupunctor specializat în Asia: • diagnoză naturistă și alopată • acupunctură • laseroterapie • maxibustie • electroacupunctură • masaj • electronografie
☎ **214177, 213511, 092-719702**
ÎNSCRIERI PENTRU MEDIC DE FAMILIE

● CABINET MEDICINĂ GENERALĂ ADULȚI ȘI PEDIATRIE
● CABINET ACUPUNCTURĂ
Dr. BOȚU MAGDALENA
• Consultații medicină generală adulți și pediatrie
• Diagnostic și tratament acupunctură: boli ale aparatului locomotor, cardiovascular, respirator, digestiv, urinar, boli ginecologice și neuropsihiatrice
VĂ OFERIM SERVICIILE DE MEDIC DE FAMILIE
Str. T. Vladimirescu nr. 31, bl. 333, sc. C, ap. 1 - parter (stația Pădurii)
☎ **118189 (cabinet) - 16^{30}-19^{30}**
☎ **113481 (domiciliu)**

● CONSULTAȚII OFTALMOLOGICE ȘI OPTICĂ MEDICALĂ
prin S.C. CLAROPTIC S.R.L. (Al. Ghica Vodă, după Spitalul C. Parhon)
Dr. Leonida Jolobceastăi - doctor în Științe Medicale asigură consultații medicale oftalmologice, prescripții ochelari și lentile contact cu executarea urgentă a comenzilor la prețuri minime: rame - import și indigene, lentile ZEISS heliomate, cilindrice, dublu focar etc. la S.C. **CRISTAL OPTIC** S.R.L. (incinta Policlinicii C.F.R. - parter) - optician **Titiana Cozma**
Program:
Dr. Leonida Jolobceastăi
luni, marți joi: 16.00-18.00
vineri: 13.00 - 16.00
miercuri, sîmbăta: închis
Optician Titiana Cozma
zilnic: 9.00-18.00
☎ **116.142**

● MEDIC PRIMAR PEDIATRU
Doctor în Științe Medicale
CONSTANTIN AILIOAIE
Ofer **permanent consultații** la domiciliul copilului și adolescetului sau la cabinetul meu particular cu **cele mai moderne strategii de tratament.**
☎ **094-507798 (URGENȚE), 251.117**

● MEDIRO (servicii medicale)
Asigurăm asistență medicală de specialitate în:
- **MEDICINă INTERNĂ, CARDIOLOGIE, NEUROLOGIE, PEDIATRIE, DERMATOLOGIE;**
- **ANALIZE LABORATOR (Biochimie, Hematologie);**
- **ECHOGRAFIE, ELECTROCARDIOGRAME;**
- **Tratamente diverse (injecții intramusculare, intravenoase, infiltrații, perfuzii etc);**

■ **LOGOPEDIE** - Tratament în Tulburări de vorbire la copii și adulți (congenitale, pastraumatice, după accidente ischemice)
■ **DERMO-COSMETOLOGIE**
ASISTENȚĂ PEDIATRICĂ pe bază de ABONAMENT (3 luni, 6 luni, 12 luni)
Asistența medicală este acordată de cadre didactice universitare și medici primari de înaltă competență profesională.
Bd. Alexandru cel Bun nr. 4, bl. 1205C-parter (în apropierea Podului dintre cartierele Mircea cel Bătrîn și Al. cel Bun)
Program: zilnic 9.00-19.00
☎ 259.111

● Consultații și ecografii obstetrică - ginecologie
Dr. MIRCEA ONOFRIESCU
medic primar obstetrică-ginecologie
ECHOGRAFII APARAT SIEMENS DOPPLER COLOR marți și vineri: 13.00-15.00 la **Policlinica Industrială (nr. 2)**
☎ **133088**
CONSULTAȚII PROFESMED
luni și vineri: 17.00 - 19.00
☎ **213226**

● Prof. univ. dr. N. TRIFAN
Boli de copii și adolescenți, consultații la cabinet și la domiciliul bolnavului.
Promptitudine, competență, eficientă, cost redus.
SÎMBĂTA ÎNTRE 9.00-12.00 CONSULTAȚII GRATUITE PT. PERSOANELE DEFAVORIZATE
Programări la
☎ **113.775**

● TRATAMENTE COZAC
Terapie exclusiv naturistă formată din picături superconcentrate, ceaiuri, siropuri testate și aprobate de Ministerul Sănătății (nr. 288/1997), utilizate într-o serie largă de afecțiuni:
■ **MALIGNE**: tumori maligne, ciroză hepatică, boli de sînge
■ **BENIGNE**: tumori benigne, hepatite, ulcere gastrodudenale, boli vasculare, afecțuni respiratorii, dermatologice, etc.
■ **DIABET ZAHARAT**

ENERGITINCTONIC (tinctură energizantă)
Întărește rezistența organismului și îmbunătățește performanțele fizice, mentale și sexuale, utilă în combaterea stressului
Cozac - speranța vieții tale, acum și la Iași !
Casa sindicatelor, ☎ **135158**
Luni-Marți-Joi: 15.00-18.00

● POLICLINICA "SĂNĂTATEA 2000"
Str. Lăpușneanu 7A
☎ **214002**
Între orele 10^{00}-18^{00} asigură asistență medicală și psihologică în următoarele specialități:
- **Dr. CONSTATIN IORDACHE** - pediatrie, cardiologie pediatrică
- **Dr. DORIN V. BEJAN** - reumatologie-balneologie
- **Dr. ADRIAN COVIC** - medicină internă, nefrologie
- **Dr. COSMA MIHAI** - medicină internă, cardiologie
- **Psih. MIHAELA GHIRCOIAȘ** - psihologie copii
- **Psih. ILEANA HAȚU** - psihologie adolescenți, adulți
- **Dr. ADRIANA PANAITESCU** - psihiatrie copii - adolescenți
- **Dr. DOINA BUDEANU** - psihiatrie adulți
- **Dr. GABRIELA DIMITRIU** - oftalmologie
- **Dr. RODICA THEODORU** - dermato-venerologie
- **Dr. ELENA CHIRIAC** - psihiatrie adulți
- **Dr. IULIANA ACHIȚI** - neurologie

La noi veți găsi competență înțelegere și înalt profesionalism.

● CABINET STOMATOLOGIC
Dr. Lucia Bărleanu
(medic primar, doctor în științe medicale)
Dr. Emilian Hurjui - medic primar
Dr. Liviu Ene - medic primar
Oferă:
- Consultații și tratamente stomatologice moderne în condiții deosebite de confort și elegantă;
- Competență profesională și promptitudine;
- Tarife similare celor de la Policlinica cu plată; Reduceri pentru studenți;
- Programări zilnic: str. Sulfinei nr. 15, ☎ **117035**

● Dr. Maria POP
medic specialist psihiatru
• consultații tratamente de specialitate
Programări la tel. 212848

● Dr. BURLACU Maricel
medic primar pediatru
își asumă răspunderea tratării copilului dvs. la domiciliu
Programări la tel. 270779

CARNETUL ZILEI

TVR 1

6,00 România - Ora 6 fix! TVR Info (orele 6.30, 7:30, 8.20): Gura satului; Horoscop; Revista presei (ora 7.00); N-ar strica să stiti; O poveste pe zi; Invitatul emisiunii (ora 8.00); Concurs
8,30 Simba, regele leu (d.a., Italia/r)
9,00 TVR Cluj-Napoca. Stiri; Banii vorbesc: Ochiul dracului!; Autograf: Gata! 1998, Zilele Absolventilor la Academiile de Artă; Camera de gardă; Rubrică în limba germană
10.00 TVR Info
10,05 TVR Iași
11,00 TVR Timișoara. Stiri zonale; Pe fază. Comentariu de actualitate; Vîrsta a treia (dezbatere pe teme medicale, sociale)
12,00 TVR Info
12,05 Pentru dvs., doamnă! (r). Infidelitatea.
13,00 Natacha (s., Venezuela/Peru, 1990). Ep. 5
14.00 TVR Info
14,10 Perla neagră (s., Argentina). Ep. 175
15,00 Dialog - Actualitatea editorială
15,30 Eclesiast '98. Cultul Crucii în creștinism (II)
16,00 Convietuiri. Comunități lipovene și ucrainele în Delta Dunării (I). Periplu pe brașul Chilia
17,00 Camera ascunsă - Farse cu vedete
17,30 Timpul Europei. Emisiune de actualitate despre integrarea europeană și euro-atlantică
18,00 TVR Info
18,10 Simba, regele leu (d.a., Italia)
18,35 Hollyoaks (s., Anglia, 1995). Ep. 92
19,00 Sunset Beach (s/r, SUA, 1997). Ep. 269
19,50 Rezultatele tragerilor Super Loto 5/40 si Expres
19,55 Doar o vorbă "săt-i" mai spun!
20,00 Jurnal. Editie specială. Meteo. Sport
21,00 Destine în vremuri de război (BBC, 1987). Ultimul episod
22,00 Reflectii rutiere
22,10 Cu ochii' n 4: "Hutănii"; "Motociclistii"; "Ei sînt aici!"
22,50 Jurnalul de noapte

23,00 Dintre sute de catarge... Un dialog al artelor și artistilor cu telespectatorii

0,00 Pariul Trio - cursă hipică internatională transmisă de la Paris
0,05 Atletism: Campionatul Mondial de Juniori; Ciclism: Turul Frantei (rezumatul zilei)
0,25 Bank-Note. Problemele exportatorilor români
0,50 Magazin muzical-umoristic

TVR 2

7,00 Ferestre deschise spre lume (URTI). Călătorind prin Indonezia (I)
8,00 Regina celor 1000 de ani (d.a., Japonia/Italia)
8,25 Canary Wharf - Culisele televiziunii (s., Anglia, 1995). Ultimul episod
8,50 Un cîntec pentru fiecare
9,00 Profet al desteptării noastre (r). Film documentar consacrat poetului Andrei Mureșanu
9,30 Pelerinaje (r). De la Troia la Bizanț (II)
10,00 Un secol de cinema (r). Terry Gilliam
10,50 Un cîntec pentru fiecare
11,00 Atletism: Campionatul Mondial de Juniori
11,30 Cultura în lume (r). Perspective portugheze: "Oameni fericiti printre lacrimi" de Joao de Melo
12,00 Sunset Beach (s., SUA, 1997). Ep. 268 (r)
12,45 Doar o vorbă "săt-i" mai spun (r)
12,55 TVR Info
13,00 Medicina pentru toti (r). Enterocolitele acute
13,30 Alfa si Omega (r). Mănăstirea fără Biserică - Techirghiol
14,00 Emisiune în limba germană. Căminul de copii de la Rupea; Portret -- Grete Klaster-Ungureanu; În statiunea Păltiniș - turismul în pericol; "Regele cocoșat", la Teatrul German din Sibiu
15,00 TVR Info
15,10 Limbi străine. Spaniolă
15,35 Regina celor 1000 de ani (d.a., Japonia/Italia)
16,00 Veronica - Chipul iubirii (s., Argentina, 1982). Ep. 103
16,50 Tribuna partidelor parlamentare
17,00 Ceaiul de la ora 5. Invitat: zeul Cupidon
19,00 Stiri bancare și bursiere
19,10 Fată în fată cu autorul. Augustin Buzura
20,10 Natacha (s., Venezuela, Peru, 1990). Ep. 6
21,00 În fata dvs.

22,00 Cinematograful de artă. "Pămîntul se rotește" (f.a., SUA, 1990). Cu: Liv Ulmann, Sam Waterston. Regia Bernt Capra

23.50 Lumea sportului
0,30 TVM. Mesager

PRO TV

7,00 Ora 7, bună dimineata!
9.00 Film serial: Tînăr și nelinistit (r)
9,50 Profit
9,55 Prima pagină
10,00 Film serial: Atentat la Nato (r)
10,45 Film serial: Seaquest (r)
11,30 Film serial: Fiica oceanului, ep. 12
12,00 Talk show: Profesiunea mea, cultura (I)
12,55 Stirile Pro Tv. O propozitie pe zi
13,00 Talk show: Profesiunea mea, cultura (II)
13,30 Film artistic: Fascinatie ucigătoare. Regia Rick King; cu: Scott Bakula, Chelsea Field, Sheila Kelly
15,10 Teleshopping
15,15 Film serial: Walker, politist texan, ep. 55
16,00 Teleshopping
16,10 Film serial: Nano, ep. 87
17,00 Stirile Pro Tv. O propozitie pe zi
17,15 Film serial: Tînăr și nelinistit, ep. 546
18,00 Film serial: Familia Bundy, ep. 27
18,25 Stirile Pro Tv
18,30 Chestiunea zilei
18,35 Film serial: Familia Bundy, ep. 28
19,00 Roata norocului (emisiune-concurs)
19,30 Stirile Pro Tv
20,15 Film serial: Melrose Place, ep. 86

21,15 Film serial: Nikita (Canada, SUA, 1997), ep. 21. Cu: Peta Wilson, Roy Dupuis, Anais Granofsky. O propozitie pe zi

22,05 Stirile Pro Tv. Profit
22,10 Chestiunea zilei
22,15 Film serial: Seinfeld, ep. 129
22,45 Stirile Pro Tv
23,00 Prima pagină
23,05 Chestiunea zilei
23,15 Film serial: Atentat la Nato, ep 2
0,00 Film serial: Seaquest, ep. 10
1,00 Film serial: Viata ca-n filme, ep. 12
1,30 Film serial: Seinfeld (r)
2,00 Profit
2,05 Prima pagină
2,10 Talk show: Profesiunea mea, cultura (r)
3,30 Film serial: Familia Bundy (r)
4,30 Film serial: Walker, politist texan (r)
5,20 Film serial: Nano (r)
6,10 Roata norocului (r)
6.35 Prima pagină
6,45 Profit
6,50 Teleshopping

ANTENA 1

7,00 Dimineata devreme
10,00 Planeta vie - lupta pentru supravietuire (do). Ep. 37
10,30 Animal show (f. pentru copii) Ep. 18
11,00 Blazarea lui Gilbert Grape (f.a./r)
12,40 Fără limită
12,55 Prezentul simplu (r)
13,25 Denver, ultimul dinozaur (d.a.). Ep. 9
13,50 Quantum
14,00 Stirile amiezii
14,10 Falsă identitate (s). Ep. 9
15,10 Dr Bramwell, o femeie ambitioasă (s., Mare Britanie, 1996). Ep. 4
16,05 Văduva (s). Ep. 66

17,00 Golden Brau și voie bună! (emisiune de divertisment, muzică și concursuri). Transmisiune de la Costinești

18,00 Esmeralda (s). Ep. 119
19,00 Observator
19,30 Dallas (s). Ep. 55
20,20 Twin Peaks (s). Ep. 11

21,15 Cronici paranormale (s). Ep. 33 - "PSI Factor"

22,00 Hombres - Războiul sexelor (s). Ep. 39
23,00 Stiri/Sport
23,15 Nash Bridges (s). Ep. 12
0,00 Golden Brau și voie bună! (emisiune de divertisment, muzică și concursuri). Transmisiune de la Costinesti
1,00 Observator (r)
1,30 Quantum
1,40 Falsă identitate (s/r)
2,30 Dr Bramwell
3,20 Esmeralda (s/r)
4,10 Hombres - Războiul sexelor (s/r)
5,00 Dallas (s/r)
5,50 Quantum
6,00 Văduva (s/r). Ep. 67

TV PRIMA

7,00 Prima oră - magazin matinal
10,00 Fotbal: Flora Tallin - Steaua (r)
12,00 Pretutindeni cu tine (s/r). Ep. 152
12,30 Lexic (emisiune-concurs)
13,00 Focus 13 (stiri)
13,15 Starea de veghe (talk-show) (r)
14,45 Teleshopping
15,00 Flash - știri
15,05 Xuxa (show pentru copii)
15,30 Rocky și Bullwinckle (d.a.). Ep. 57
16,00 Focus 16 (stiri)
16,15 Pretutindeni cu tine (s). Ep. 153
16,45 Prietenul nostru, Jake (s). Ep. 55
17,15 În căutarea dreptătii (s). Ep. 24
18,00 Celebri si bogati (s). Ep. 158
19,00 Focus 19 (stiri)
19,45 Meșterul casei (s). Ep. 160
20,15 Bilet către Hollywood - documentar artistic, SUA. Regia: James Forsher.

21,15 Jocul de-a spionii (aventură, SUA 1984). În distribuție: Henry Thomas, Christina Nigra. Regia Richard Franklin

23,00 Focus 23 - emisiune de știri
23,30 Starea de veghe (talk-show live)
1,00 Colpo grosso (show)
1,30 Focus 23 (r)
2,00 Starea de veghe (talk-show/r)

METEO

Dorohoi
SUCEAVA
BOTOSANI
Cîmpulung Moldovenesc
Fălticeni
Pascani
IAȘI
PIATRA NEAMT
Roman
BACĂU
VASLUI
Onești
Bîrlad
FOCȘANI
GALAȚI
BRĂILA

Botoșani - Iași

■ Vremea va continua să se răcească usor si va fi putin instabilă. Cerul va fi variabil pînă la noros. Pe spatii relativ extinse, se vor semnala averse însotite de descărcări electrice, mai ales după-amiaza. Vîntul va sufla slab la moderat, cu unele intensificări din sector V-NV. Temperatura aerului va avea valori minime cuprinse între 16° și 18° C, iar maxime - între 23° și 26° C.

Suceava - Neamț

■ Vremea va continua să se răcească usor și va fi putin instabilă. Cerul va fi variabil pînă la noros. Pe spatii relativ extinse, se vor semnala averse însotite de descărcări electrice, mai ales după-amiaza. Vîntul va sufla slab la moderat, cu unele intensificări din sector V-NV. Temperatura aerului va avea valori minime cuprinse între 14° si 16° C, iar maxime - între 22° și 25° C.

Bacău - Vrancea

■ Vremea va continua să se răcească usor si va fi putin instabilă. Cerul va fi variabil pînă la noros. Pe spatii relativ extinse, se vor semnala averse însotite de descărcări electrice, mai ales după-amiaza. Vîntul va sufla slab la moderat, cu unele intensificări din sector V-NV. Temperatura aerului va avea valori minime cuprinse între 16° si 18° C, iar maxime - între 25° și 27° C.

Vaslui - Brăila - Galați

■ Vremea va continua să se răcească usor și va fi putin instabilă. Cerul va fi variabil pînă la noros. Pe spatii relativ extinse, se vor semnala averse însotite de descărcări electrice, mai ales după-amiaza. Vîntul va sufla slab la moderat, cu unele intensificări din sector V-NV. Temperatura aerului va avea valori minime cuprinse între 16° si 18° C, iar maxime - între 25° si 27° C.

Oferta săptămînii: TELECOMUNICAȚII

EuroBIT
dealer autorizat
CONNEX GSM
Începând cu 13 iulie
conectare gratuită
Telefoane celulare GSM și accesorii
Motorola d460 - 149 USD*
* Pretul este fără TVA, valabil numai pentru terminalele conectate la CONNEX GSM
Iași, str. Smârdan 63, Tel/Fax : 032-216752, 216753, 215754.

CONECTARE GRATUITA !!!
NOKIA 3110 - 199 USD* NOKIA 6110 LiIon- 499 USD*
Motorola D460 - 139 USD* Maxon MX3000 - 129 USD*
*pret fara TVA, valabil doar cu activare in sistemul CONNEX GSM
GlobalNET GSM
Iasi, B-dul Independentei, bl. B1-5 Fax: 032-222.930
Tel.: 092-281.661, 092-221.991
NOKIA Official Distributor

CONNEX GSM LUMEA E A TA
Panasonic
MOTOROLA
Ω OMEGA IS COMMUNICATIONS
SERVICE LA TOATE ECHIPAMENTELE 24 DE ORE DIN 24
✓ telefoane celulare GSM
✓ centrale telefonice, fax-uri, instalații aer condiționat
✓ stații de emisie-recepție, sisteme paging
DEALER AUTORIZAT COMERCIALIZARE, INSTALARE ȘI SERVICE
Iași, str. Carpați nr. 6, bl. 908A, tel./fax 032/221133, 220591

dialog GSM
1-31 iulie
le modèle
dealer autorizat
Ofertă incredibilă
Motorola d460 cu numai 89$!!!
Mobile World
Conectare gratuită!
Str. Sf. Lazăr nr. 53 - tel./fax 239003

Universal RX
IAȘI, Grigore Ureche nr. 3
Tel / Fax: 212 660, 217 254
ALO GSM
• conectări
• accesorii
pentru orice tip de telefon
dialog GSM
SE VINDE AICI

dialog
dealer autorizat
Ofertă promoțională în perioada
13 iulie - 15 august '98
THE DOCUMENT COMPANY XEROX
GIROS COMPANY
Iași, Str. I. C. Brătianu 20-22 ☎ 032/210.872

TEKO INVEST
CONNEX GSM Dealer autorizat
Telefoane celuare GSM.
Gama completa accesorii.
ERICSSON 628
149 USD !!!
Fara taxa de conectare
Huse de piele 79.000 lei
BOSCH CARTEL
89 USD !!!
Str. Sf. Lazăr 53,
tel/fax:233553, 092-234030

REL COMPUTER
DEALER AUTORIZAT
CONNEX GSM
NOU!
Pager ECO - CNM fără abonament
Telefoane celulare, accesorii
Iași, Șos. Arcu nr. 12, Bl. Z18, tel./fax 032-214190

GIREXIM UNIVERSAL
dialog
Telefoane celulare GSM
Ericsson, Motorola, Philips, NOKIA, NEC
Plata în rate: 30% avans ! 12 rate !
Str. G. Muzicescu nr. 6, bl. 7A, parter, tel. 032-215.981

TE CONECTEZI GRATUIT pentru toate tipurile de abonament !
Oferta este valabilă până la 15 August!
OM TE FACI!
dialog GSM
• Conectare gratuită!
• Până la 60 de minute gratis, lunar, timp de 2 luni!
• În plus, doar prin magazinele din rețeaua MediaCom, accesorii gratuite!
dialog Week-end 5 min
dialog Practic 15 min
dialog 50+Tel. 30 min + 1 accesoriu gratuit
dialog 150+Tel. 60 min + 1 accesoriu gratuit
dialog 300+Tel. 60 min + 2 accesorii gratuite
dialog 600+Tel. 60 min + 3 accesorii gratuite
QUARTZ S.R.L.
Magazin: QUARTZ
Bd.Independenței Y1-Y2
Telefon: 146152

dialog
Serviciul GSM pentru tine
Vara dialog GSM
Easy ALO
194$
"Dialog FAX"
"Birou Mobil"
OPEN SYSTEMS
tel. 094-546680 sau 032-113545
ofertă specială - telefoane MOTOROLA
accesorii pentru orice tip de telefon

dialog Serviciul GSM pentru tine
Tec Telecom
STR. CALEA CHIȘINĂULUI NR. 17 Parter
TEL./ FAX : 032-232638 , 032-233910
Numai 194 $
Pachet "Easy ALO"
TELEFON ALCATEL + Pachet ALO
Facilitati la conectare
Dealer autorizat MOBIL ROM

ACASĂ

8,00 Omul mării (f.s./r)
8,45 Verdict: crimă! (f.s.) ep. 72
9,45 Nimic personal (f.s./r)
10,30 Dragoste și putere (f.s./r)
11,15 Marielena (f.s./r)
12,00 Din toată inima (f.s./r)
13,30 Jocurile bunăvointei (rezumat)
14,00 Cinemateca de acasă: Butterfield 8 (f.a./r)
16,00 Omul mării (f.s.), ep. 85
17,00 Marielena (f.s.), ep. 176
17,45 Din toată inima (f.s.), ep.115
18,30 Concursul de Acasă
18,45 Din toată inima (f.s.), ep. 116
19,30 Magazinul animalelor (d.a.), ep. 31
20,00 Dragoste și putere (f.s.), ep. 132
20,45 Nimic personal (f.s.), ep. 130
21,30 Jocurile bunăvointei (rezumat)

22,30 Cinemateca de acasă. Avanti! (f.a. SUA, 1972) Regia Billy Wilder. Cu: Jack Lemmon, Juliet Mills, Clive Revill

24,25 Matlock (f.s.) ep. 10

TELE 'M

tele M IAȘI

7,00 "Matinal de Joi"
7,30 "Benjamin Ben" serial pentru copii
8,00 Între lege și fărădelege (r)
9,00 "Fără scapare, fără întoarcere" (r)
11,00 Worldnet în direct de la Washington DC
17,30 "Teleuniversitatea" - Facultatea de Drept - Anul I
18,30 Stiri Tele 'M
19,00 "Actualitatea ieșeană". Invitat: conf. dr. Constantin Simirad, primarul municipiului Iasi. Telefon: 143217; 112882
20,00 Desene animate
20,30 Stiri Tele 'M

21,00 "Hello Again" (f.a./actiune). Cu: Shelley Long, Judith Ivey, Gabriel Byrne. Regia Frank Perry

22,45 Stiri Tele 'M
23,00 "Îngerul păzitor" (f.a.)
0,40 Film pentru adulti
2,00 Worldnet în direct de la Washington DC

RCS

RCS - IAȘI

10,00 Itinerarii duhovnicești (r)
11,00 Desene animate (r)
11,25 Finlanda (do/r)
12,35 "Scandalul" (f.a./r)
14,00 "Regele David" (f.a./r)
16,00 Agenda RCS
17,30 Desene animate
17,45 O odisee galactică (do)

18,50 "În slujba lui Dumnezeu" (II) (f.a.). Cu: Tom Berenger, John Lithgow; regia Hector Babenco

20,20 "Căldură chinezească" (f.a.). Cu: Sibelle Hu, Michael Ryan; regia Chui Pak Lam

RADIO NORD - EST

5,30 - 10,00 Micul dejun. Emisiune matinală de informații și muzică, știri din actualitatea locală, informații utilitare, horoscop, informații economice, relatări, interviuri în direct, concursuri (6,00-6,30 buletinul de știri și programul Actualitatea preluate de la BBC). Realizatori: Emanuel Botezatu și Gabriel Avasiloaei ■ 10,00-14,00 Fir direct. Timp de patru ore în contact direct cu viata orașului: informații din actualitatea locală, revista presei, concursuri și muzică. Realizator Alina Balaș ■ 14,00-14,30 BBC: Buletinul de știri și Actualitatea ■ 14,30-18,00 Turnul de control. Informatii sportive (14,45), știri, interviuri, concursuri, muzică ■ 17,00 Puls Nord Est - cel mai important grupaj informativ al zilei ■ 18,00-18,45 BBC: Buletinul de știri și Actualitatea ■ **18,45-21,00 Buzduganul de seară.** Emisiunea de divertisment: muzică și concursuri. Realizatori: Daniel Buzdugan și Octavian Tudorache ■ 21,00-21,30 BBC: Buletinul de știri și Actualitatea ■ 21,30-22,00 Puls Nord Est - ediția de seară (știri, reportaje, interviuri, relatări din actualitatea local si națională) ■ 22,00-23,00 Muzică de catifea. O atmosferă diafană și romantică pentru sufletele sensibile (emisiune muzicală). Realizator Sandi Leonties ■ **23,00-0,00 Exclusiv jazz.** Totul despre jazz în 60 minute. Realizatori: Romeo Cozma și Radu Tepordei ■ 0,00-5,30 Noapte albă cu George Nistor si Laurentiu Cotleș

Programul cinematografelor

"VICTORIA"

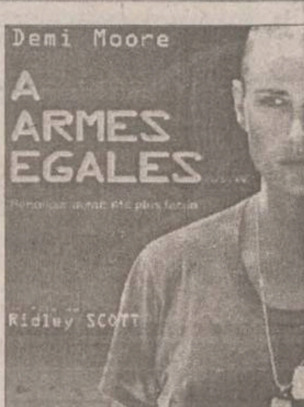

"G. I. Jane"

Productie SUA, 1997
Film de actiune cu Demi Moore, Viggo Mortensen, Anne Bancroft. Povestea primei femei care a ajuns în elita Marinei SUA.
Premieră.
Ora 9,00 - **6.000 lei.**
Orele: 11,30; 14,00; 16,30; 19,00 - **10.000 lei**

REPUBLICA

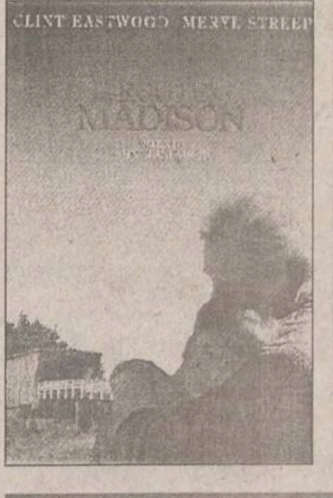

"Bărbații în negru"

Producție SUA, 1997.
Comedie SF cu Tommy Lee Jones, și Will Smith
Ora 9,00 - **5.000 lei**
Orele 11,00; 13,00; 15,00; - **8.000 lei**

"Podurile din Madison County"

Productie SUA, 1995. Film de dragoste cu Meryl Streep și Clint Eastwood.
Orele 17,00; 19,00 - **8.000 lei**

"COPOU"

"Ocol primejdios"

Productie SUA, 1997. Thriller psihologic cu Sean Penn, Jennifer Lopez, Nick Nolte.
Ora 9,00 - 5.000 lei
Orele: 11,30; 14,00; 16,30 - **8.000 lei**

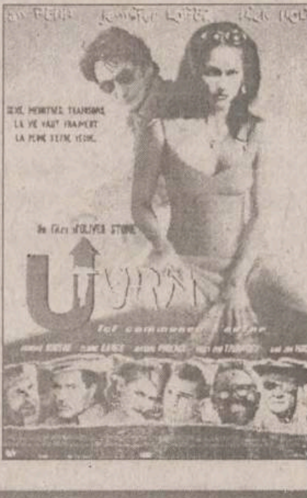

"Pret a porter. Crimă în lumea modei"

Productie SUA, 1994. Satiră de Robert Altman. Cu Marcello Mastroianni, Julia Roberts, Tim Robbins, Sophia Loren
Orele: 19,00 - **8.000 lei**

"DACIA"

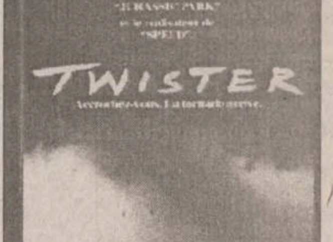

"Twister"

Producție SUA 1996.
Thriller cu Helen Hunt și Bill Paxton.
Orele: 14.00; 16.00; 18.00 - **6.000 lei.**
Sîmbătă și duminică:
Matineu ora 10,00 - **4.000 lei**

La un an de la moartea Prințesei Diana, noi dezvăluiri despre accident

■ *cel care conducea de obicei Mercedesul în care au murit Prințesa Diana și prietenul acesteia declară că frînele mașinii erau slăbite*

Lady Di înainte și după tragicul accident

Mîine, 31 iulie, se împlinește exact un an de cînd, la Paris, au murit într-un tragic accident de mașină Lady Di, Prințesă de Wales, prietenul acesteia, Dodi Al Fayed și șoferul care conducea în acea seară automobilul, Henri Paul. Tristul eveniment a căpătat proporții mondiale, aflîndu-se vreme de mai multe săptămîni pe prima pagină a publicațiilor din întreaga lume și deschizînd, în același timp, jurnalele de actualități. Accident cauzat de insistențele fotografilor de scandal ori de o banală defecțiune a limuzinei Mercedes, sau atentat? Efectul se cunoaște, dar cauza este, în continuare, învăluită în mister. Ancheta continuă, iar acum, la un an de la accident, noi declarații aduc informații noi. Șoferul Olivier Lafaye, cel care conducea în mod obișnuit limuzina Mercedes (ce aparținea societății pariziene Etoiles Limousine, prestatoare de servicii pentru hotelul Ritz), a fost audiat recent de judecătorul de instrucție Hervé Stephan, care se ocupă de ancheta privind circumstanțele accidentului. Cu această ocazie, Lafaye a declarat judecătorului că orice proastă funcționare a frînelor este afișată imediat de aparatura de la bord. Potrivit lui Lafaye (care a fost concediat de Etoile Limusine înainte să depună mărturie), patronii i-au spus să aibă grijă să nu frîneze prea brusc cînd se află în acest vehicul (șoferul avea tendința să se apropie mult de spatele mașinii din față). El a indicat că și-a exprimat în fața șefilor săi neliniștea în legătură cu aprinderea sistemului ce semnalizează disfuncționalitatea frînelor, însă aceștia i-au explicat că, după părerea tehnicienilor de la Mercedes, semnalizarea ar fi fost cauzată de existența unei bule de aer în sistemul de frînare, iar aceasta reprezintă o problemă minoră. Potrivit acestui martor, șeful securității de la hotelul Ritz, Henri Paul, n-ar fi trebuit să se urce la volanul acestui Mercedes pe care nu îl mai condusese înainte. O expertiză tehnică a mașinii, solicitată de judecătorul Stéphan, este încă în curs de desfășurare, dar rezultatele ei nu vor putea fi cunoscute decît, cel mai devreme, la sfîrșitul lunii septembrie. **(C.I.)**

TIMP LIBER

MANIFESTĂRI

APCONS IAȘI
ROMÂNIA
CONROM '98

Consumatorism organizațional neguvernamental - CONROM '98

Asociația pentru apărarea drepturilor și intereselor consumatorilor APCONS Iași, FEPS București, CERTAL Iași, FAORI Iași și Teatrul Național Iași organizează ediția a II-a a expoziției "Consumatorism organizațional neguvernamental în România" - CONROM '98, din holul Teatrului Național, în perioada 31 iulie - 1 august. Expoziția va reuni organizații de protecția consumatorilor de relevanță comunitară și se dorește a fi un cadru de prezentare și dialog cu membrii comunității și factorii de decizie în politici publice.

Manifestări cultural-artistice la Cercul Militar Județean

■ Astăzi - orele 16.00-21.00: Seară distractivă pentru cadrele militare avansate în grad.

■ Mîine - orele 10.00-12.00: Clubul veteranilor de război; orele 16.00-18.00: Cercul de muzică ușoară; orele 18.00-20.00: Cursul de fotomodele și manechine.

Biblioteca județeană "Gh. Asachi"

Pînă pe data de 7 septembrie 1998, Biblioteca județeană "Gheorghe Asachi" va funcționa după următorul program: luni: 11.00-17.00; marți-vineri: 9.00-17.00; sîmbătă și duminică - închis.

Circul a venit la Iași

Super-Circus "Frații Crețu" - București vă invită la marele spectacol cu senzațională dresură de lei, pantere, tigri, leoparzi și ponei; numere acrobatice, jonglerii, echilibriști, zburători; două ore de rîs cu renumiții comici Grigorescu (Bebe, Luci, Grigo și Corina). Circul va fi instalat în str. Sf. Lazăr (lîngă Sala Polivavalentă) și va funcționa în perioada 30 iulie-16 august, zilnic, de la orele 16,30 și 19,30. Biletele (10.000 lei pentru copii și 15.000 lei pentru adulți) se pot procura de la Cassa Circului, zilnic, de la orele 10,00.

GREATEST WONDER IN THE WORLD
THE ONLY 6 PERFORMING ELEPHANTS 6

EXPOZIȚII

Pictură la Galeriile "Cupola"

În perioada 27 iulie - 10 august, la Galeriile de Artă "Cupola" este deschisă zilnic (inclusiv sîmbăta și duminica), între orele 9-20, expoziția de pictură a lui Dorin Baba.

Ikebana

Complexul Național Muzeal "Moldova" Iași și Ambasada Japoniei vă invită în holul central al Palatului Culturii, să vizitați expoziția de aranjamente florale Ikebana realizate de d-ra. Nicoleta Gianina Mihalache, poftindu-vă la o călătorie imaginară în țara Soarelui-Răsare.

Pictură la Sala Victoria

La Sala Victoria este deschisă expoziția de pictură a lui Gheorghe Porumb. Prezintă Gloria Lăcătușu. Expoziția poate fi vizitată zilnic, între orele 9,00-17,00 cu excepția zilei de luni.

Artă populară

Complexul Național Muzeal "Moldova" Iași anunță deschiderea, în holul de la parterul Palatului Culturii, a unei expoziții cu vînzare cuprinzînd obiecte de artă populară. Programul de vizitare este zilnic, în afara zilei de luni, între orele 9.30 și 17.30.

"Eterna mare"

Complexul Muzeal Național "Moldova" - Muzeul de Istorie, Liga Navală Română - filiala Iași organizează la Palatul Culturii, sala "Orest Tafrali", expoziția "Eterna mare", în lunile iulie - august 1998. Intrarea este liberă.

CU OCHII ÎN MICUL ECRAN

ANTENA1, 21.40:

Twin Peaks

Episodul "Laura's Secret Diary"

Interogat de agenții Cooper și Truman, Leland recunoaște uciderea lui Jacques Renault. Acesta îi cere lui Ben Horne 125.000 $ pentru eliberarea lui Audrey, punînd condiția ca banii să fie aduși de Cooper. În timpul dejunului, Harold citește Donnei pasaje din jurnalul intim al Laurei, dar refuză să-l dea șerifului, așa că Donna și Maddy se hotărăsc să recupereze singure jurnalul. Josie neagă orice acuzație în legătură cu incendiul fabricii. Un japonez misterios, Tojamura, sosește la hotelul Grand Nord, iar Josie îi prezintă lui Pete pe vărul ei din Hong Kong, Jonathan.

ANTENA1, 22.15:

Cronici paranormale

Episodul "Hell Week"

Se pare că unul dintre elevii unui colegiu are puteri psiho-kinetice, acest lucru devenind o problemă atunci cînd își atacă un coleg. Îngrijorat, profesoara Ann Shuter apelează la cercetătorii de la O.S.I.R.

Noutăți editoriale

Amintiri în dialog

■ **Matei Călinescu, Ion Vianu** - *Amintiri în dialog* (Ediția a II-a, Editura Polirom, colecția "Ego")

Cititorii acestor duble memorii, completate și aduse la zi în prezenta ediție, vor găsi aici un dialog autobiografic surprinzător prin capacitatea sa de a reconstitui, dincolo de traseul destinelor individuale, profilul unor ani, cei mai sumbri și mai greu de înțeles ('40 - '80), care au marcat o schimbare de destin la nivelul istoriei. "Amintiri în dialog" este o carte care s-a născut dintr-o nevoie de înțelegere, de comunicare și de refuz al tăcerii fatale și ambiguității.

VICTOR SUVOROV
ZIUA „M"

■ **Victor Suvorov** - *Ziua "M": Cînd a început al doilea război mondial?* (Editura POLIROM, colecția "Hexagon", traducere de Radu Părpăuță)

La 19 august, în Europa era încă pace, dar Stalin luase deja o decizie și pusese în mișcare mașina mobilizării într-o direcție fără întoarcere, care, în orice situație internațională, făcea inevitabil cel de-al doilea război mondial. Mulți istorici cred că, la început, Stalin a hotărît să semneze un acord de pace cu Hitler, iar apoi s-a decis să pregătească un atac prin surprindere asupra Germaniei, însă cele două hotărîri n-au fost, pînă la urmă, decît două părți ale unuia și aceluiași plan.

PSIHOLOGIE SOCIALĂ ȘI DEZVOLTARE COGNITIVĂ

■ **Willem Doise, Gabriel Mugny** - *Psihologie socială și dezvoltare cognitivă* (Editura Polirom, colecția "Collegium")

Cartea nu este destinată numai psihologilor și psihologilor sociali, ci tuturor celor care se interesează de dezvoltarea cognitivă a indivizilor, fiind accesibilă și cititorilor nefamiliarizați cu experimentarea și limbajul statistic.

HOROSCOP

BERBEC

(21 mart. - 20 apr.):

👍 Vă lăsați impresionat(ă) de o serie de evenimente care, puse cap la cap, dau o altă lectură. Aceasta se datorează mai degrabă unui exces de fantezie.

TAUR

(21 apr. - 20 mai):

👎 Protestele dvs. nu sînt auzite acolo unde trebuie, degeaba vă strigați dreptatea. Este momentul să vă revizuiți unele prietenii care nu se arată productive.

GEMENI

(21 mai - 21 iun.):

👍 Nu reușiți să acționați cu suficientă detașare, deși faceți unii pași importanți. Viața sentimentală cunoaște un reviriment spectaculos, deși domestic.

RAC

(22 iun. - 22 iul.):

👍 Țineți cont în mod exagerat de părerile altora, în special din mediile politice și financiare în vogă. Ați putea renunța la unele relații bazate pe interes.

LEU

(23 iul. - 22 aug.):

👌 Nu vă împotmoliți în argumente facile, însă păstrați un grăunte de ambiguitate. Pentru a convinge pe cît mai mulți e nevoie de mai multă claritate.

FECIOARĂ

(23 aug. - 22sept.):

✋ În ultima perioadă v-ați permis unele cheltuieli care au afectat echilibrul bugetului dvs. Din păcate, regimul de austeritate coincide cu zilele de concediu.

BALANȚĂ

(23 sept. - 22 oct.):

👍 Nu vă resemnați să fiți vioara a doua într-o orchestră plină de diletanți. Bătălia pentru fotoliul de orchestră se va purta între mai mulți soliști.

SCORPION

(23 oct. - 21 nov.):

👎 Lucrurile au luat o turnură neașteptată care v-a cam scos din cărți. Cu toate că mai aveți posibilitatea să reveniți nu vă vine a crede ochilor.

SĂGETĂTOR

(22 nov. - 21 dec.):

👌 Va trebui să puneți capăt unor dispute fără obiect și fără finalitate. Și dvs. și partenerul dvs. aveți de făcut cu totul altceva decît să vă irosiți inutil.

CAPRICORN

(22 dec. - 19 ian.):

✋ Dacă aveți de dat o replică, nu trebuie s-o faceți cu ostentație, ca s-o audă toată lumea. Mizați doar pe cei inteligenți, ei vor ști să poarte mesajul.

VĂRSĂTOR

(20 ian. - 18 febr.):

👍 Ideile dvs. au cam luat-o razna, dar încă se mai poate găsi cineva să le aducă în matcă. Ele sînt îndrăznețe și se pot transforma în niște pîrghii de invidiat.

PEȘTI

(19 febr. - 20 mart.):

✋ Starea generală nu s-a agravat, s-a adîncit însă conflictul dvs. interior. Nu mai aveți chef de nimeni și de nimic, nici măcar de imaginea dvs. reflectată-n oglindă.

LEGENDA:

- 👎 - *vă paște ghinionul;*
- ✋ - *prudența e mama înțelepciunii;*
- 👍 - *n-aveți nimic de pierdut;*
- 👌 - *șansa vă surîde.*

INTEGRAMA ZILEI

CORINA

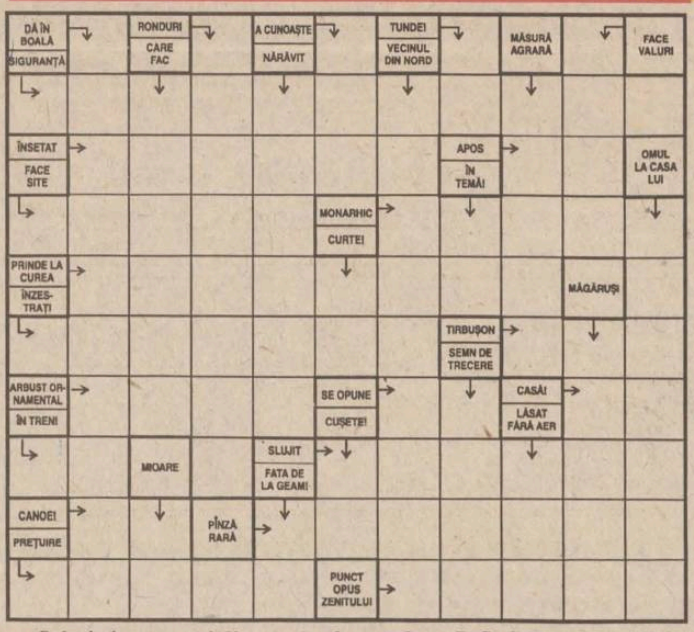

Soluția integramei din numărul precedent: P; S; C; P; A; CONTROVERSE; SERATA; IT; STRAS; TAURI; EVITARE; IN; ORI; ITARI; G; I; ATE; AVAR; POSTARITA; A; RAU; OR; RIT; VIN; AMANETA

Monitorul
Ziarul care stă de vorbă cu oamenii

Redactor șef: TONI HRITAC
Redactor șef adjunct: MONA DÎRTU
Editor coordonator: FLORIN NICULA
Secretar general de redacție: MARIUS CRISTIAN

ȘEFI DEPARTAMENTE:

■ Subredacția București: Costel Stroescu ■ Eveniment național: Claudiu Raus (int. 109) ■ Eveniment internațional: Adrian Dîrțu (int. 116) ■ Speciale: Ovidiu Scutelnicu (int. 108) ■ Sănătate: Mihaela Cănănău (int. 108) ■ Administrație: Gabriel Gachi (int. 105) ■ Învățămînt: Silviu Labeș (int. 108) ■ Economic: Mihaela Minuț (int. 117) ■ Divertisment: Ciprian Ieșan (int. 111) ■ Sport: Nicolae Grecu (int. 107) ■ Redactor de serviciu: Maria Dorohoi, Petru Iosipescu, Dana Butnărașu (int. 124) ■ Fotoreporteri: Constantin Plop, Silvian Stănișor ■ Grafică: Lucian Amarii, Daniel Melinte, Marius Ursache ■ Layout: Florin Pavel ■ Secretariat de redacție: Ivona Burduja (int. 116) ■ Producție: Mihai Tudose (int. 128) ■ Difuzare: Mihai Sîrbu ■ Contabilitate: Antoneta Filip (int. 112)

Editor: NORD-EST S.A.
Iași, Str. Smîrdan nr. 5, tel. 032/271333, fax 032/270415

Președinte: Alexandru Lăzescu
Vicepreședinte: Cezar Caluschi
Director general: Daniel Condurache
Director editor: Florin Zamfirescu
Director executiv: Gabriel Rusu
Director vînzări publicitate: Răzvan Avram
Director de marketing: Cătălin Iftimie

Redactor șef MONITORUL DE DUMINICĂ: Cristina LECA
Editor MONITORUL INTERNET: Cristian RACU
http://www.monitorul.ro/ ; E-mail: monitorul@monitorul.ro

Cotidianul MONITORUL apare la Iași, Bacău, Botoșani, Brașov, Brăila, Cluj, Galați, Neamț, Roman, Suceava, Vaslui și Vrancea

ADRESA REDACȚIEI: Iași, str. Smîrdan nr. 5 ■ Tel. 271333 (centrala); 271271 (redactor de serviciu) ■ Fax 27.04.15 ■ Publicitate tel./fax 14.47.76

Tipar offset: MULTIPRINT, Iasi str. Sf. Lazăr nr. 49, tel. 032/230060

Abonamentele se pot face la orice Oficiu Poștal din țară. MONITORUL figurează în catalogul Presei interne la poziția 1040. Difuzare: S.C. Nord-Est Distribution S.A.

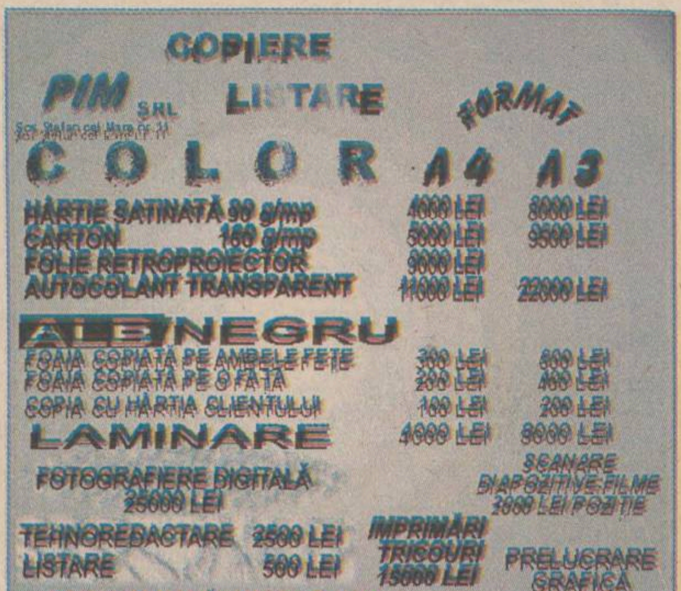
COPIERE
PIM SRL
Șos. Ștefan cel Mare nr. 31
LISTARE
FORMAT
COLOR A4 A3
HÂRTIE SATINATĂ 90 g/mp 4000 LEI 8000 LEI
CARTON 160 g/mp 5000 LEI 9500 LEI
FOLIE RETROPROIECTOR 9000 LEI
AUTOCOLANT TRANSPARENT 11000 LEI 22000 LEI
ALB NEGRU
FOAIA COPIATĂ PE AMBELE FEȚE 300 LEI 600 LEI
FOAIA COPIATĂ PE O FAȚĂ 200 LEI 400 LEI
COPIA CU HÂRTIA CLIENTULUI 100 LEI 200 LEI
LAMINARE 4000 LEI 8000 LEI
FOTOGRAFIERE DIGITALĂ 25000 LEI
SCANARE DIAPOZITIVE FILME 2000 LEI POZIȚIE
TEHNOREDACTARE 2500 LEI
LISTARE 500 LEI
IMPRIMĂRI TRICOURI 15000 LEI
PRELUCRARE GRAFICĂ DESIGN 30000 LEI/ORĂ
SE ACORDĂ REDUCERI (FUNCȚIE DE COMANDĂ)

Monitorul
Oportunități de afaceri
CINCIZECI MII
50000

Cotidianul **Monitorul**
Ziarul care stă de vorbă cu oamenii
organizează concurs pentru ocuparea unui post de

operator-coordonator difuzare presă

Cerințe:
- studii medii sau superioare
- vîrsta maximă 35 de ani
- stagiul militar satisfăcut
-domiciliul stabil în municipiul Iași
- persoană comunicativă, dinamică, dispusă la efort prelungit (eventual ture de noapte)
- caracter organizat și eficient

Formularele de concurs se pot ridica de la sediul cotidianului **Monitorul**, str. Smîrdan nr. 5, et. 2, cam. 214.
Data limită a înscrierilor: **30 iulie 1998**.
Relații suplimentare la tel. **271333/129**.

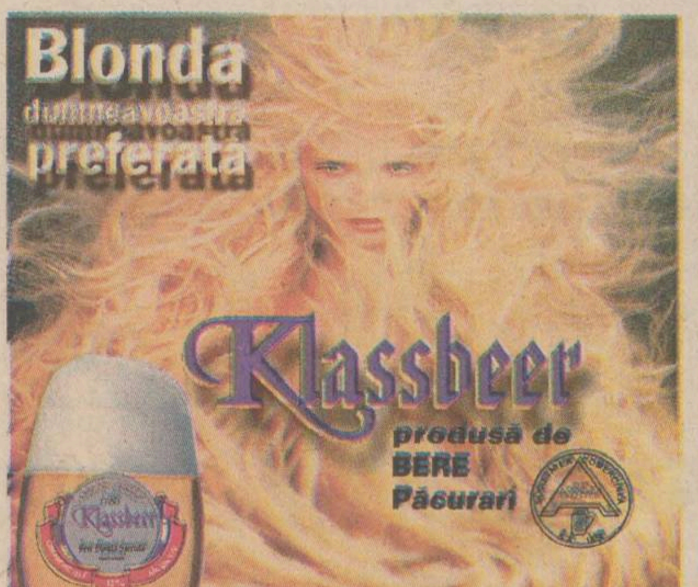

VECTRA - Utilaje frigorifice
IASI Supermarket ALDO (în spatele Tribunalului) 032/116934; 032/217599
Vinde
* vitrine frigorifice verticale și orizontale;
* lăzi frigorifice, congelatoare și refrigeratoare;
* camere frigorifice de orice dimensiuni ;
* agregate frigorifice ;
* mașini de făcut gheață (pentru abatoare);
* rafturi pentru magazine.
Utilează camere frigorifice
Asigură service pentru utilaje frigorifice

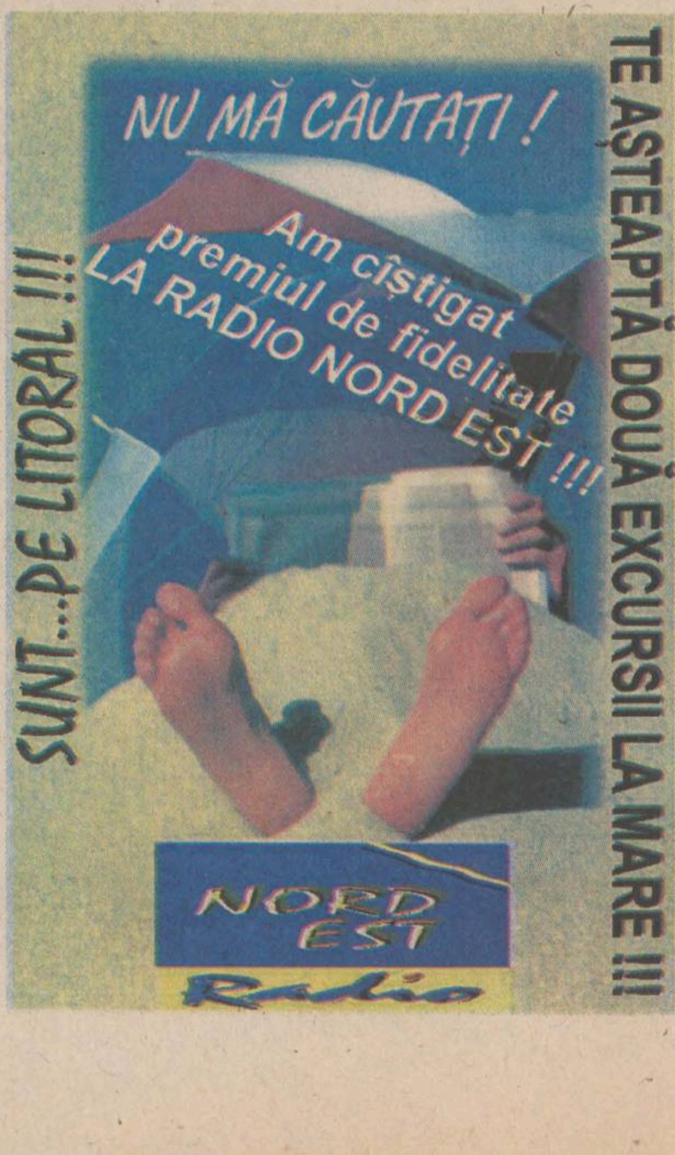
NU MĂ CĂUTAȚI !
Am cîștigat premiul de fidelitate LA RADIO NORD EST !!!
SUNT...PE LITORAL !!!
TE AȘTEAPTĂ DOUĂ EXCURSII LA MARE !!!
NORD EST Radio

S.C. "FORTUNA - ARCU" S.A. IAȘI

organizează **licitație publică deschisă cu strigare** pe data de **3 august 1998**, orele **16.00**, la sediul societății din **str. Arcu nr. 27, bl. L19,mezanin**, tel. **032-143207; 032-117036**, pentru **vînzarea cu plata în rate** a următoarelor spații comerciale:

Nr. crt.	Denumire magazin - adresa	Suprafața (mp)	Prețul de la care pornește licitația (mil. lei - fără TVA)
1.	Magazin 3 - Complex Mercur Pd. Roș	178,07	650
2.	Magazin 5 - Cartier Bularga, Bl. D6	177,00	349
3.	Magazin 6 - str. Hatman Sendrea, Bl. H3	90,84	159
4.	Magazin 18-B - Șos. Nicolina, Bl. 1011	231,20	419
5.	Magazin 19 - Cartier Dancu, Bl. X4	162,17	249

Caietul de sarcini poate fi procurat contra cost (100.000 lei) de la sediul societății, pe baza buletinului de identitate - pentru persoane fizice și pe baza unei împuterniciri din partea societății și a buletinului de identitate - pentru persoane juridice.

Documentația necesară participării la licitație este cuprinsă în caietul de sarcini și va fi depusă la sediul societății pînă la data de 03.08.1998, orele 14.00.

publicitate exterioară
RBN ROMANIAN BILLBOARD NETWORK
Amplasamente bannere
Panouri la sol și pe clădiri
Panouri pe stâlpii de iluminat public
Publicitate pe mijloace de transport în comun
Bulevardul Tudor Vladimirescu nr. 87
tel. 094/630.282, tel/fax 211.843

BIBLIOTECA
CENTRALĂ UNIVERSITARĂ
„M. EMINESCU“ IAȘI

CITIȚI ÎN PAGINA 4A

Viața mondenă în Iașul anilor '20

CITIȚI ÎN PAGINA 2A

Parlamentarii mai adaugă cîteva bancnote la salariile profesorilor

Ziarul care stă de vorbă cu oamenii

Monitorul

VINERI
31 iulie 1998
Nr. 178 (2155)
20 PAGINI
1500 LEI

MONITORUL
271.271
www.monitorul.ro

azi

Meteo: Vremea va fi predominant frumoasă și călduroasă. Vîntul va sufla slab la moderat. Temperatura aerului va avea valori minime cuprinse între 13° și 17° C, iar maxime - între 28° și 31° C.

Pensiile trag să moară: Dacă sistemul de pensii din România nu va fi reformat rapid, în cîțiva ani acesta va intra în colaps. **6A**

Băsescu la tribunal: Transportatorii îl dau în judecată pe Băsescu, acuzîndu-l de încălcarea drepturilor sindicale. **6A**

Banii dvs: Obișnuiți de-acum cu paradoxurile tranziției, ieșenii au bani mai multi, dar sînt mai săraci. **5A**

Viol în grup: O femeie invitată la o cafea de o așa-zisă prietenă a fost violată de cinci indivizi. **2A**

Victima căldurii: Un bărbat de 49 de ani a murit, în apropierea Complexului "Siraj", din cauza căldurii și a consumului de alcool. **2A**

mîine

Interviu: Ion Iliescu, fostul președinte al României și actual senator PDSR, va explica, într-un interviu acordat "Monitorului", cum vede partidul pe care îl conduce ideea creării unei alianțe social-democrate, pe cine vede în această alianță și ce șanse ar avea această eventuală grupare la viitoarele alegeri din anul 2000. **4A**

Procurorii îi arată cătușele comisarului Sorin Miron

■ *comisarul Sorin Miron, de la Garda Financiară Iași, este anchetat în legătură cu o acuzație de luare de mită* ■ *patronul firmei Sirios SRL susține că i-a dat comisarului 3 milioane de lei, pentru a trece cu vederea unele nereguli descoperite cu ocazia unui control* ■ *chemat să dea o declarație la Parchet, preotul Pavel Iacob a aruncat cu pietre în ziariști* ■

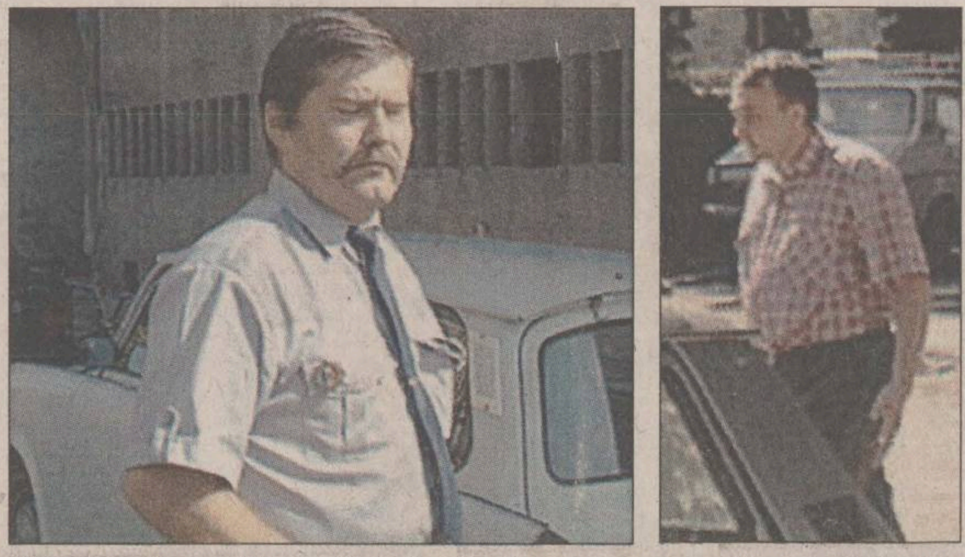

Comisarul Sorin Miron (foto stînga), surprins în momentul în care părăsea clădirea Parchetului, unde a fost audiat de procurori sub acuzația de luare de mită. În imaginea din dreapta, preotul Pavel Iacob, paroh al Bisericii "Pogorîrea Sfîntului Duh"

Ofițerii Serviciului de Combatere a Criminalității Economice din cadrul Inspectoratului de Poliție al Județului, împreună cu procurorii de la Parchetul de pe lîngă Tribunal, l-au anchetat ieri pe Sorin Miron, comisar al Gărzii Financiare Iași, cercetat pentru luare de mită. Polițiștii susțin că în prima decadă a lunii august 1997, *Sorin Miron* a efectuat un control la mai multe firme din complexul en-gros Siraj, printre care și la SC Sirios SRL. Constatînd unele nereguli în actele contabile ale firmei Sirios, comisarul ieșean a întocmit un proces verbal, apoi, afirmă anchetatorii, i-a propus patronului de la *SC Sirios SRL* o mică "afacere". În schimbul a 3 milioane de lei, Sorin Miron urma să distrugă respectivul proces verbal de constatare și astfel să facă abstracție de rezultatele verificării în actele contabile ale firmei din Siraj. Prin intermediul unui cetățean arab, cele 3 milioane au ajuns în buzunarele comisarului, după cum declară patronul societății Sirios, apoi, săptămînal, Sorin Miron și-a făcut aprovizionarea cu bunuri de larg consum de la aceeași societate comercială, fără a plăti nici un leu. Printre cei solicitați să dea declarații la Parchet în legătură cu activitatea comisarului Miron s-a numărat și preotul *Pavel Iacob,* paroh al Bisericii "Pogorîrea Sfîntului Duh", din Valea Lupului. Deși ieri nu a mai fost audiat de procurori, slujitorul bisericii s-a enervat la culme în momentul în care, ieșind din clădirea Parchetului, a ajuns în fața camerelor de luat vederi și a aparatelor foto ale jurnaliștilor. După ce l-a amenințat pe operatorul de la TVR Iași că îi va face bucăți camera video, s-a aplecat, a ridicat o piatră de pe trotuar și a aruncat-o cu putere înspre grupul de ziariști, de la o distanță de numai 2-3 metri. Aceeași stare de nervozitate a cuprins-o la un moment dat și pe soția comisarului Sorin Miron, care a încercat să-l ia la bătaie pe fotoreporterul de la "Monitorul". Amintim că "Monitorul" a publicat în luna martie a.c. un material în care a dezvăluit faptul că Sorin Miron a primit în folosință un Ford Sierra, tocmai de la preotul "nervos", Pavel Iacob. În urmă cu doi ani, mașina fusese cumpărată din Germania și adusă în țară fără plata taxelor vamale, ca proprietate a parohiei din Valea Lupului. ***"Sorin Miron m-a rugat să-l ajut. Eu am vrut să-i fac un bine și am acceptat să-i înmatriculez mașina pe parohie. Personal, nu mi-am luat nici o mașină și nici nu am de gînd să fac așa ceva"***, ne-a declarat, în urmă cu patru luni, preotul Pavel Iacob. De cealaltă parte, comisarul Sorin Miron nu a considerat un lucru anormal faptul că a evitat taxele vamele: ***"Numai eu știu cîtă pîine, gem și compot am cărat cu Fordul ăsta la casele de copii sau la parohie".*** În cursul zilei de astăzi, la Parchetul de pe lîngă Tribunal, vor continua audierile în dosarul întocmit comisarului Miron. Vom reveni. **(Adrian ONCIU)**

Isărescu la Finanțe?

■ *liderii țărăniști vor să ia liberalilor ministerul de Finanțe și să-l numească ministru pe guvernatorul BNR*

Într-o ședință a Biroului de Conducere, Coordonare și Control al PNȚCD, premierul Radu Vasile s-a arătat interesat de o eventuală numire a guvernatorului BNR, Mugur Isărescu, în funcția de ministru al Finanțelor. În urma criticilor formulate la adresa ministrului Finanțelor, Daniel Dăianu, privind gradul scăzut de colectare a veniturilor bugetare și a refuzului acestor de a semna garanțiile de stat pentru contractul cu "Bell Helicopters", PNȚCD și-a pus probleme preluării Ministerului de Finanțe. PNL a respins categoric această variantă, primvicepreședintele Valeriu Stoica arătînd că liberalii ar ceda Ministerul Finanțelor doar în schimbul tuturor ministerelor deținute de țărăniști. Tot ieri, și PD s-a arătat extrem de interesat de acest minister. **(Amănunte în pagina 6A)**

Se mișcă Valea

■ *în mai puțin de 12 ore, orașul Petroșani a fost zguduit de două cutremure de mică intensitate* ■ *în bazinul Petroșani - Petrila, seismul este un fenomen absolut neobișnuit* ■

Două cutremure de mică intensitate s-au produs, miercuri și joi, în zona Petroșani - Petrila, a declarat dispecerul de serviciu la Institutul Național de Cercetare-Dezvoltare pentru Fizica Pămîntului. Primul cutremur, de 3,9 grade pe scara Richter, s-a produs miercuri, la ora 18:31, la o adîncime de zece kilometri. Intensitatea în zona epicentrală a fost de patru grade pe scara Mercalli. Al doilea, tot de 3,9 grade pe scara Richter, a avut loc ieri, la ora 7:55, la o adîncime de cinci kilometri. Intensitatea în zona epicentrală a fost, de asemenea, de patru grade pe scara Mercalli. Dispecerul citat a afirmat că, în bazinul Petroșani - Petrila, seismul este un fenomen neobișnuit, avînd în vedere că zona nu este activă din acest punct de vedere. ***"La început am crezut că e vorba de o explozie produsă în mină, dar apoi am aflat că nu s-a produs un astfel de incident. Nu avem încă nici un indiciu cu privire la cauzele producerii acestor seisme"***, a mai afirmat dispecerul de serviciu al institutului. Ambele seisme au produs panică în rîndul populației, dar nu au provocat victime sau pagube materiale.

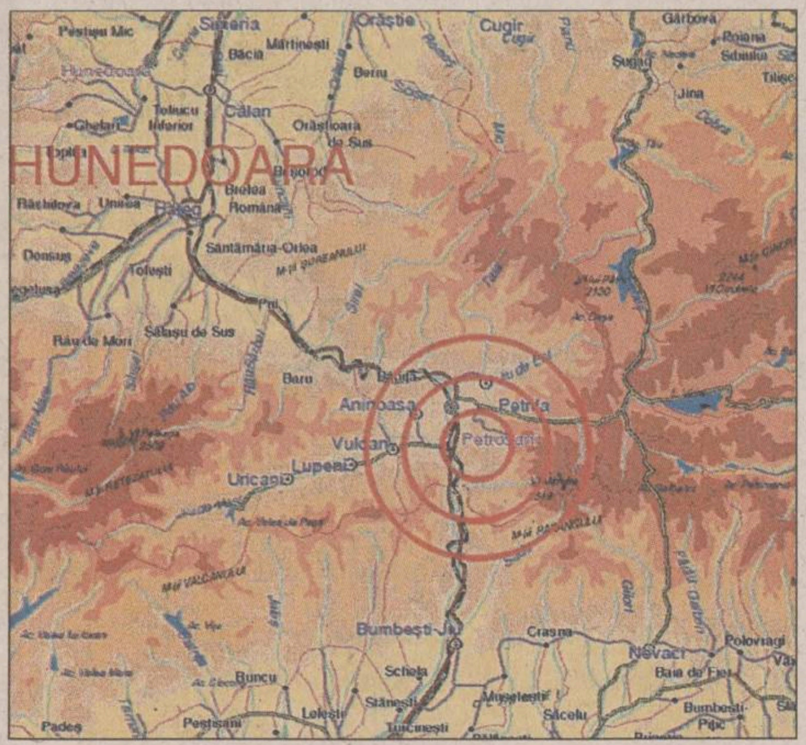

Radu Vasile îl duce cu vorba pe Miron Cozma

■ *premierul evită, pentru a treia oară, să aibă o întrevedere cu liderul minerilor*

Premierul Radu Vasile consideră că nu este încă momentul să îl întîlnească pe liderul minerilor, Miron Cozma. ***"În condițiile în care situația juridică a lui Miron Cozma nu este definitivată, prezența sa la o întîlnire cu Radu Vasile ar influența, fie și indirect, decizia Justiției"***, a declarat, ieri, *Răzvan Popescu,* purtătorul de cuvînt al Guvernului. Radu Vasile s-a întîlnit, ieri, cu o delegație a Conferinței Sindicatelor Miniere din România, care va fi condusă de Victor Bădîrcă. Acesta este adjunctul lui Miron Cozma la conducerea Ligii Sindicatelor Miniere din Valea Jiului. Aceasta este a treia amînare a unei întîlniri Vasile - Cozma, de la ieșirea din arest a liderului minerilor din Valea Jiului. ***"Constat că posibilitatea unei întîlniri între domnul Radu Vasile și persoana mea, lider legal în funcțiune, este tratată atît de reprezentanți ai clasei politice cît și de mass-media ca o tentativă de-a mea de a obține o poliță în alb pentru soluționarea favorabilă a recursului declarat la sentința dată de Curtea de Apel București"***, a mai afirmat Cozma. Liderul sindical a delegat cîțiva reprezentanți ai CSMR și ai Ligii Sindicatelor Miniere Valea Jiului să discute în locul său cu premierul Vasile despre problemele existente în acest bazin minier.

"Sexgate" la Policlinica nr. 2

■ *salariata Oana Drăgan îl acuză pe juristul Dan Pahopol de hărțuire sexuală*

Conflictul dintre o salariată a Policlinicii nr. 2 "Petru și Pavel" și juristul angajat prin convenție de muncă la această unitate a pus pe jar Consiliul de Administrație al instituției. Aceasta deoarece Oana Drăgan, care lucrează la triajul policlinicii, îl acuză pe juristul Dan Pahopol de hărțuire sexuală și profesională. La rîndul său, după o ședință de consiliu care a durat două ore și care s-a desfășurat în prezența directorului Direcției Sanitare, conf. dr. Vasile Astărăstoae, Dan Pahopol spune că îi va intenta femeii un proces de calomnie și că îi va cere daune morale. **(Cristina PETRACHE)**

Continuare în pagina 2A

"Miss Bulgaria", asasinată cu sălbăticie, la Singapore

Iordanka Apostolova a fost torturată timp de 24 de ore de doi singaporezi

O fostă regină a frumuseții bulgare, în vîrstă de 27 de ani, a murit înecată la Singapore, după ce a fost torturată cu sălbăticie, de doi singaporezi - transmite AFP, citînd extrase din presa singaporeză de ieri. Iordanka Apostolova a fost înjunghiată cu cuțitul, sufocată cu o pernă, constrînsă să bea detergent și așezată într-o cutie de carton. Deși a reușit să supraviețuiască acestui lent supliciu timp de peste 24 de ore, ea a murit înecată după ce asasinii săi au aruncat-o într-un canal, într-un sac plin cu pietre. Cei doi singaporezi suspectați - unul, în vîrstă de 22 ani și celălalt, de 25 de ani -, au fost acuzați, în ianuarie, că au omorît o tînără femeie care trăia la Singapore din 1996.

Într-o declarație dată Poliției, unul dintre ei a explicat că fosta "Miss Bulgaria" ar fi venit să-l atace la domiciliul său, în prezența soției și a copilului său, după o dispută privind o importantă sumă de bani, respectiv 23.530 dolari, pe care Iordanka ar fi avut-o în contul său bancar. El a afirmat că, mai întîi, a fost atacat cu cuțitul, că a urmat un schimb de lovituri, în finalul căruia i-ar fi tăiat agresoarei gîtul și s-ar fi aruncat asupra ei. Iordanka l-ar fi rugat apoi să "o omoare mai repede pentru a nu mai suferi". Procesul, care a început miercuri, urmează să dureze 10 zile.

A APĂRUT

PREMIUL LUNII AUGUST 1 aspirator
2500 lei
TV
Monitorul
Nr. 30 / 1-7 august 1998
GHIDUL COMPLET AL PROGRAMELOR TV LOCALE, NAȚIONALE ȘI SATELIT
ROLF MOELLER
CONAN
PRO TV
Duminică
Din septembrie, MONITORUL TV împreună cu MONITORUL de DUMINICĂ!

Monitorul
Duminică

Un mesaj important în pagina 4B

Sîmbătă dimineața vă treziți,
beți o cafea și ascultați

Pe stomacul gol

o emisiune oferită de
SC PANGRAN SA
Calea Chișinăului nr.33
tel. 130.120 fax 231.834

NORD EST Radio

Nu pierdeți, nu ratați
cea mai tare emisiune.
Sîmbătă, între orele 7-12

Este interzisă plictiseala!

ORAȘUL PE O COLOANĂ

Copiii cu SIDA din județ vor fi vizitați de doi medici ieșeni

O echipă de medici va merge săptămîna viitoare în comunele din jurul Iașului, în familiile unde sînt copii bolnavi de SIDA. Vizita la acești copii are drept prim scop oferirea de haine și jucării. Apoi, acest gen de vizite la domiciliul copiilor bolnavi de SIDA sau infectati cu HIV permite o explorare mai bună a respectivelor cazuri și supravegherea cu atenție a evoluției bolii lor. De asemenea, în acest mod se vor putea observa dificultățile pe care le întîmpină familiile care au avut curajul de a-și asuma cresterea copilului bolnav de SIDA. În Iași, în 32 de familii, cîte un copil este bolnav de SIDA. Din echipa de medici va face parte vicepreședinta Fundației de Luptă anti - SIDA "Gr. Teodorescu", dr. Irina Mitroi, medic epidemiolog la Institutul de Sănătate Publică și dr. Seli Sfartz, medicul care a depistat copii infectați cu HIV și care sînt internați la Casa "Gulliver". "Am primit ajutoare în haine de la o fundație catolică din Belgia. Thomas O'Neil, un preot irlandez, ne-a dat bani să le cumpărăm fructe", ne-a relatat *dr. Seli Sfartz*, care crede că dureros este faptul că majoritatea ajutoarelor pentru acești copii a venit din partea străinilor: "Mai multe firme din Iași, sau din întreaga zonă a Moldovei, erau dispuse să ofere cantități ceva mai mari de alimente, dar nu aveam cu ce să le transportăm. Dacă o singură firmă ne-ar putea pune la dispoziție o mașină, ne-ar face un mare bine". **(C. PETRACHE)**

Liviu Antonesei, prezent la reuniunea președinților de consilii județene

Liviu Antonesei, președintele Consiliului Județean Iași, participă astăzi la Tulcea la reuniunea Asociației președinților de consilii județene din România. La această reuniune se va discuta Legea de dezvoltare regională. Antonesei crede că "această lege este frecție la piciorul de lemn. Nu rezolvă absolut nimic. Dacă în proiectul de lege se regăseau principiile autonomiei locale, prin actuala lege, Guvernul nu a făcut altceva decît să creeze noi strucuturi birocratice guvernamentale. Prin agențiile de dezvoltare regională, consiliile județene puteau promova proiecte de dezvoltare regională în funcție de necesitățile fiecărei zone. Acum, decizia consiliilor este practic anulată". La Tulcea, președinții Consiliilor Județene din România vor mai discuta și despre deschiderea unui sediu al Asociației la București. **(F. DUMITRAȘCU)**

Centru de zi pentru copiii cu handicap sever

Aproximativ 100 de părinți din Iași se află într-o situație critică din cauză că nu au nici o posibilitate de a-și educa copiii cu handicap sever. Micuții nu se pot integra nici măcar în învățămîntul special, iar părinții nici nu vor să audă de instituționalizare. Singura șansă a acestora este un centru de zi, în care copiii să fie împreună și să învețe măcar să se joace. "Am un băiețel în vîrstă de 10 ani, care a fost timp de doi ani la o grădiniță specială. Din cauza afecțiunii, copilul nu poate fi dat la școală. Dar eu sînt convinsă că Ionuț ar putea progresa dacă ar avea condiții. Propunerea mea este să avem un spațiu și să donăm, pentru amenajare și pentru angajarea de personal, toate veniturile pe care le primim pentru cresterea copilului", ne-a declarat ***Vasilica Popa***. Pornind de la această solicitare, conducerea Inspectoratului de Stat Teritorial pentru Persoane cu Handicap a făcut demersuri pentru obținerea unui spațiu. Inspectoratul Școlar Județean a fost de acord să cedeze imobilul unei școli dezafectate din Galata. Viceprimarul Dumitriu a promis și el că se va îngriji de asfaltarea drumului pînă la școală, drum pe care urmează să vină copii cu un autobuz. Deci, în cîteva luni, în Iași va funcționa singurul centru de zi pentru copii cu handicap sever. **(Dana PAVEL)**

Parlamentarii au mărit salariile din învățămînt în bătaie de joc

■ *un profesor debutant va avea un venit brut de 859.600 lei* ■ *dacă nu vor fi bani la buget, aceste lefuri vor fi sporite doar pe hîrtie* ■

Profesorii vor mai primi cîteva sute de mii de lei la salariul brut în urma adoptării Legii privind sistemul de stabilire a salariilor în sectorul bugetar. În schimb parlamentarii și-au votat un salariu de bază de 10 ori mai mare decît un lector universitar

Lefurile cadrelor didactice și ale personalului nedidactic din învățămîntul preuniversitar și universitar au crescut, în urma promulgării Legii privind sistemul de stabilire a salariilor de bază în sectorul bugetar. Deși coeficienții de ierarhizare anunță majorări ale salariilor, o notă explicativă la prevederile acestei legi stabilește că respectarea lor va depinde de fondul de salarii alocat de bugetul de stat. Cu alte cuvinte, dacă banii de la buget nu vor ajunge, lefurile profesorilor vor rămîne la fel de mici.

Salariul de bază maxim al unui universitar va fi de 2.056.900 lei

Potrivit noii legi, salariul unui preparator cu vechime de pînă la trei ani va atinge valoarea de 921.000 lei brut, iar al unuia cu vechime maximă (6-10 ani), va fi de 967.050 lei. Acest din urmă salariu îl vor obține și asistenții universitari aflați pe prima treaptă de vechime, iar cei cu vechime de peste 35 de ani vor avea salariul de bază de 1.258.700 lei. Salariul de încadrare al lectorilor universitari cu vechime minimă va fi de 1.120.555 lei, iar al celor cu vechime maximă de 1.473.600 lei. Conferențiarii angajați de cel mult 10 ani vor primi un salariu brut de 1.366.150 lei, iar cei angajați de peste 35 de ani vor avea 1.795.950 lei. Aceeași lege stabilește pentru profesorii universitari cu vechime de pînă la 15 ani, un salariu de încadrare de 1.596.400 lei, iar pentru cei cu vechime maximă, 2.056.900 lei. Avînd în vedere că salariul de bază al unui profesor universitar cu vechime maximă era în luna iulie de aproximativ 1.600.000 lei, prin noua lege, aceștia vor beneficia de o creștere de aproape 500.000 lei.

Cel mai bine plătit profesor din învățămîntul preuniversitar va primi 1.427.550 lei, impozabil

Profesorii cu gradul didactic I, din învățămîntul preuniversitar, cu o vechime mai mare de 35 de ani vor avea salariul de bază de 1.427.550 lei, cei cu gradul II și cu definitivat situați pe aceeași treaptă de vechime vor avea 1.197.300, respectiv 1.151.250 lei. Profesorii cu gradul didactic I cu vechime minimă (6-10 ani) vor fi încadrați cu leafa de 1.120:550 lei. Pentru cadrele didactice cu gradul didactic II care au o vechime în învățămînt de la 2 la 6 ani, salariile de bază vor fi de 936. 350 lei. Un profesor cu definitivat angajat de doi ani în învățămînt va avea salariul de bază de 874.950 lei, iar un profesor debutant, 859.600 lei. Învățătorii, educatorii și maiștrii instructori cu gradul I și vechime maximă vor avea salariul de bază de 1.151.250 lei, iar cei cu vechime de cel mult 10 ani vor fi încadrați cu 874.950 lei. Bibliotecarii de gradul IA vor avea salariul de bază minim de 1.074.500 și cel maxim de 1.458.250. Cele mai mici salarii le vor avea, în continuare, laboranții și alți angajați, cu lefuri cuprinse între 583.300 și 798.200 lei. Acestor salarii li se vor adăuga sporurile prevăzute în Statutul cadrelor didactice. Profesorii își vor primi salariile mărite începînd cu luna iunie, retroactiv. **(Emilia CHISCOP)**

"Vitan trebuie să-și dea demisia"

■ *afirmă primarul Constantin Simirad, relatînd un alt moment cînd prefectul a dat abuziv un ordin colonelului Toarbă într-o problemă care nu îl privea*

La aproape o săptămînă de la declanșarea scandalului "Coșerariu", în urma căruia prefectul ***Florin Vitan*** a cerut demiterea șefului Poliției Județene, ***Ioan Toarbă***, primarul ***Constantin Simirad*** **(foto)** a dat abia ieri o declarație de presă pe marginea acestui caz. Primarul Iașului a relatat că nu este pentru prima dată cînd prefectul Vitan dă ordine colonelului Toarbă: ***"Acest lucru s-a mai întîmplat, nu mai departe de acum două luni, cînd, la Iași, a avut loc Festivalul Berii. Atunci, prefectul s-a opus categoric amplasării manifestării pe esplanada din fața Casei Pătrate, cerînd imperativ șefului Poliției Județene să se opună acestui fapt. La fel ca și zilele trecute, atunci i-a spus că ori face așa cum îi cere, ori îl dă afară. Prefectul a făcut abstracție de faptul că locul desfășurării festivalului era doar problema Primăriei, aceasta fiind una din atribuțiile primarului orașului și nu ale prefectului"***. După această relatare, primarul Simirad a concluzionat: ***"Este un abuz să dai ordine Poliției, în orice situație"***. Întrebat ce-ar trebui să facă Florin Vitan în urma comiterii unui asemenea abuz, primarul Iasului a fost categoric: ***"O asemenea greșeală ar trebui să-l determine să-și dea demisia. Nu se poate trece altfel peste acest lucru"***.

Părerea lui Constantin Simirad coincide în mare măsură cu a altor oameni politici din Iași sau din țară, din întreg spectrul politic, inclusiv PNȚCD. Cu toate acestea, într-un comunicat remis presei în urmă cu două zile, deputatul țărănist de Iași Traian Rînja a dat dreptate prefectului în privința acțiunilor sale de săptămîna trecută, considerînd că acesta nu și-a depășit atribuțiile. **(G.G.)**

O fetiță nebotezată nu poate merge la școală

■ *ea nu are certificat de naștere, fiind luată de suflet din spital, de o familie nevoiașă* ■ *Paraschiva Jantoniu a luat copilul acasă, după ce propria ei fiică a murit de SIDA* ■

De mai bine de șase ani, în curtea familiei Paraschivei Jantoniu, din strada Flamura Rosie nr. 6, trăieste o fetiță care nu are certificat de naștere și nici nu este botezată. Murindu-i o fetiță de SIDA în 1992, ***Paraschiva Jantoniu*** a acceptat, în dorul fetiței moarte, să o crească pe ***Ana Maria Roșu*** (acum în vîrstă de 8 ani), care a fost părăsită de părinții naturali la Spitalul "Sf. Maria", secția Distrofici. Desi mai are trei copii si nu are altă sursă de venituri decît alocația propriilor copii, Paraschiva a acceptat să crească o străină care a ajuns să-i fie ca o fiică. *"În mai 1992 mi-a murit cea mai mică fetiță, de SIDA. În patul alăturat, era îngrijită de medici Ana Maria. Era tare slabă și era plină de răni după urechi. După ce mi-am înmormîntat copila, acasă a venit Rod James, de la o fundație engleză și m-a întrebat dacă pot să o cresc pe Ana Maria pînă face formele legale de înfiere. Mi-a promis că, dacă o să am grijă de fetiță, îmi va da lunar pachete cu haine și mîncare și bani"*, ne-a povestit Paraschiva cum a ajuns Ana Maria în curtea ei. Din cîte își mai aduce aminte, fetița nu mergea și nici nu vorbea, deși împlinise un an și opt luni. Primii pași și primele cuvinte le-a rostit în noua casă. Mulțumită că, o dată cu sosirea fetei în casa ei, au început să curgă și pachetele cu ajutoare, Paraschiva Jantoniu nu a dat importanță faptului că Ana Maria nu avea certificat de naștere. Din acest motiv, fata nu a frecventat nici o formă de învățămînt prescolar, educația ei fiind făcută de ceilalți trei copii ai Paraschivei. *"Tatăl ei se pare că trăiește la Miroslava. Nu s-a interesat de fetiță decît în măsura în care ar fi putut să pună mîna pe banii de la Rod James, ca să își cumpere de băut. Cînd l-am întrebat de certificat, ca să o dau la cămin sau la grădiniță, a zis că nu știe nimic de el. Zicea ba că a pierdut certificatul, ba că e la mama ei, care se plimbă prin țară de la unul la altul"*, ne-a mai spus femeia. Referindu-se în continuare la fetiță, Paraschiva este sigură că nici nu a fost botezată: *"Cînd avea trei ani, Ana Maria a început să plîngă încontinuu, zi și noapte. Făcea crize, țipa tot timpul. Cînd am văzut că trec zile întregi și ea nu încetа cu plînsul, am dus-o la mama mea care, fiind foarte religioasă, i-a citit în Sfînta Scriptură. Cartea s-a deschis la pagina în care spunea că trebuie botezată. Numai așa a încetat cu plînsul. Sînt sigură că Ana Maria nu a fost botezată și am vorbit cu un preot să îndeplinească datina"*. **(Adriana PLECAN)**

Puțini profesori au refuzat posturile pentru titulari

Candidații la concursul de titularizare în învățămîntul preuniversitar își iau, în aceste zile, posturile în primire, de la sediul Inspectoratului Scolar Județean (ISJ) Iași. După ce organizatorii concursului au afișat și ultimele rezultate ale contestațiilor, aceștia au început repartizarea posturilor pentru titulari, în dimineața zilei de ieri, la următoarele specializări: învățători, educatoare, Matematică, Fizică, Chimie, Lb. română, Latină, Istorie, Biologie, Istorie și Geografie. Procesul de distribuire a catedrelor vacante în orașul și în județul Iași va continua astăzi la celelalte profile (Informatică, Religie, Psihopedagogie specială, Psihologie, Sociologie, Pedagogie, Filosofie, Educație Fizică, Kinetoterapie, Muzică, Teatru, Desen, Lb. engleză, Lb. franceză, Lb. germană, Lb. greacă, Lb. rusă, Econimie, Ingineri). Curtea și sala mare a ISJ era, ieri, înțesată de profesori, în așteptarea unei pîini mai bune. Deși numărul catedrelor în oraș au fost puține, iar catedrele la țară nu sînt tentante, numărul celor care au refuzat titularizarea în favoarea unei supliniri în Iași a fost relativ mic. **(E.C.)**

Viol în grup, în cartierul Nicolina

■ *invitată în apartamentul unei așa-zise prietene, Rodica M. s-a trezit asaltată de cinci indivizi, care au forțat-o să întrețină cu ei relații sexuale*

O femeie în vîrstă de 39 de ani, din Iași, a fost violată de cinci indivizi, într-o garsonieră a unei prietene. Miercuri dimineață, ***Rodica M.*** s-a întîlnit cu ***Mariana Bendofilean***, care a invitat-o la ea acasă, să bea o cafea. Rodica i-a spus amicei sale că va trece mai tîrziu, după ce face niște cumpărături. În drum spre casă, Mariana Bendofilean i-a văzut pe ***Adrian Andrei*** și pe tatăl lui, ***Nicolae Andrei***, cărora le-a spus să vină mai tîrziu pe la ea, cu mîncare și băutură, că va fi vizitată de o femeie. Mariana le-a sugerat celor doi că pot întreține relații sexuale cu prietena ei. În jurul orei 11, Rodica M. a ajuns la domiciliul Marianei, situat în cartierul Nicolina. Cele două femei au stat cîteva clipe de vorbă, după care gazda s-a scuzat și a ieșit din casă. Cînd a revenit, a adus cu ea cinci bărbați. Indivizii le-au cinstit pe femei cu vodcă și bere, după care au lovit-o pe Rodica cu pumnii și picioarele, întreținînd cu ea relații sexuale. După ce victima a depus plîngere la Poliție, ofițerii au reușit identificarea violatorilor. Aceștia sînt ***Florentin Arghir*** (33 ani), ***Mihai Sănduleanu*** (28 ani), ***Costel Sofian*** (33 ani), Adrian Andrei (19 ani) și Nicolae Andrei (40 ani). Ieri, aceștia au fost arestați, sub acuzația de viol calificat, iar Mariana Bendofilean a fost reținută pentru complicitate la viol și lipsire de libertate în mod ilegal. **(A. ONCIU, M. LUCA)**

Alcoolul și căldura au mai omorît un om

■ *un bărbat în vîrstă de 49 de ani a căzut în fața unei bodegi, de unde a ajuns direct la morgă*

Un bărbat în vîrstă de 49 de ani, din Iași, a decedat acum două zile ca urmare a combinației dintre consumul de alcool și canicula din aceste zile de vară. ***P. P.*** a murit în fața unei bodegi de pe lîngă Complexul "Siraj", după ce, timp de mai multe ore, consumase o cantitate apreciabilă de alcool în localul amintit. Potrivit celor spuse de martori, el a părăsit, la un moment dat, încăperea și, făcîndu-i-se rău, s-a prăbușit lîngă clădire. Se pare că cei din jur nu au acordat inițial importanță acestui incident. După vreo oră însă, văzînd că cel căzut nu face nici o mișcare, cineva a solicitat Salvarea. Venite la fața locului, cadrele medicale nu i-au mai putut fi de nici un ajutor, ele constatînd doar decesul bărbatului. Cadavrul a fost transportat la morgă, medicii legiști urmînd să efectueze autopsia pentru stabilirea cauzelor morții. Însă, după cum s-a exprimat personalul medical de pe Salvare, se pare că și canicula a avut un rol nefast în această situație neprevăzută. Medicii avertizează că nu este bine să se consume băuturi alcoolice pe timpul verii, mai ales în zilele foarte călduroase. Rezultatul ar putea fi producerea accidentelor cerebrale și, după cum s-a văzut, chiar moartea. **(N.M.)**

sc DANSOR srl Iași
Agfa
- prelucrări foto automate
- execuție și developări AZOMUREȘ
- comenzi la domiciliu
- reproduceri foto alb-negru și color
- copieri diapozitive și negative
- developări diapozitive
- verificări aparate foto

Adresa noastră:
magazin "MOLDOVA" - parter
Program:
Zilnic: 8 - 20
Sîmbăta: 8 - 15
Duminica: 8 - 13

RTV EUROPA NOVA IAȘI
TV EUROPA NOVA
canal 54

vineri, 31 iulie, ora 20:30

Lipsite de apărare

(prod. SUA 1990, cu: Marlo Thomas, Peter Falk, Melanie Griffith)

Două femei singure, amenințate de un psihopat, inventează - pentru a-l prinde - capcane care mai de care mai ingenioase.

LATIN
Iași, str. Armeană,
tel./fax: 032/217194, 142030

OFERTA NOASTRĂ ESTE CEA MAI BUNĂ

VOPSEA EMAIL STRĂLUCITOR
culori RAL, la cutie
producător
Colorificio Sammarinese - Italia:

● SETTEBELLO - 1 Kg	(750 ml)	29.900 lei + TVA
● SETTEBELLO - 0,5 Kg	(350 ml)	13.900 lei + TVA
● SETTEBELLO - 5,250 Kg	(4 l)	139.900 lei + TVA
● FISHERMAN - 1 Kg	(750 ml)	27.800 lei + TVA
● FISHERMAN - 5,250 Kg	(4 l)	129.900 lei + TVA

VOPSEA SPRAY
culori clasice și speciale

CONSTRUCȚII DURABILE CU MATERIALE DE CALITATE

SIRA IAȘI

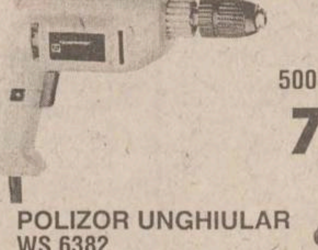

BORMAȘINĂ
SBLR 2250
500 W, Ø max 13 mm
795.000

POLIZOR UNGHIULAR
WS 6382
2.100 W,Ø 230 mm,
6500 rot/min
1.990.000

MAGAZIN și SERVICE:
STR. PĂCURARI nr. 158, BL 592 tel: 032/219.959
●SERVICE ● GARANȚIE ● POSTGARANȚIE ●
● PIESE DE SCHIMB ● ACCESORII ●

SISTEME DE EVACUARE
A GAZELOR ARSE
DISPONIBILE IN 3 VARIANTE
CONSTRUCTIVE
SP COMPACT (SR)
SPIA (SIH)
QUADRO
Produsele noastre confera:
tiraj optim,
rezistenta superioara la ardere si agenti chimici,
evacuarea condensului rezultat.
economie de energie
durabilitate
schiedel®
SISTEME DE COSURI S.R.L.
Brasov str. Izvorul Rece nr.8
telefon/fax: 068/41 44 60

SOCIETATEA ROMANA DE RADIODIFUZIUNE
105,5 KHZ
RADIO IASI
Radio Iași - Fir direct
Fir direct - Radio Iași

INSTITUTUL EUROPEAN
Colecția CIVITAS
Friedrich A. Hayek
Constituția Libertății
Traducere de Lucian Dumitru-Dîrdală
Prefață de Paul E. Michelson
Postfață de Vasile Boari
Din cuprins:
- Virtuțile creatoare ale unei civilizații libere
- Salariați și independenți
- Originile statului de drept
- Sindicatele și forța de muncă
- Locuințe și urbanism

ISBN 973-586-135-6
584 pag
17, Cronicar Mustea Street, Iași, 6600; P.O.BOX: 161
tel.233800; fax 230197; e.mail: rtvnova@mail.cccis.ro
http: //www.nordest.ro/home.htm

MOLDO INTERTOUR IAȘI-ROMÂNIA
Str. A. Panu nr. 2,
mezanin
Dealer autorizat
KIA MOTORS
OFERTA ESTIVALĂ 1998
○ OFERTA LITORAL: Mamaia, Eforie, Neptun - Comorova, Jupiter.
* cazare: hotel de 2 și 3 stele
* servicii opționale
○ SEJUR INDIVIDUAL GRECIA - 7 nopți
* cazare: garsoniere și apartamente
* preț promoțional: 850.000 lei/persoană
○ SEJUR INDIVIDUAL TURCIA - 7 nopți cu demipensiune
* cazare: hotel de 3 și 4 stele
* preț: 1.100.000 lei/persoană
○ EXCURSII CIRCUIT: Grecia, Turcia, Elveția, Anglia, Elveția - Italia
○ OFERIM PROGRAME SPECIALE PENTRU ELEVI
Contactați-ne acum la tel./fax 032/217822, 032/211732 și 032/211730 sau la sediul firmei din str. A. Panu nr. 2,mezanin (fostul Bar Noemi) zilnic între orele 9.00-18.00.

ORAȘUL PE O COLOANĂ

35 milioane de dolari pentru retehnologizarea CET Holboca

După 15 august, va fi demarată cea mai mare investiție cu capital străin la Iași, aceasta fiind retehnologizarea Centralei Electrotermice (CET II) Holboca. Proiectul, care se ridică la 35 milioane de dolari, constă în schimbarea totală a echipamentelor tehnologice, trecîndu-se astfel de la consumul de cărbune inferior (lignit) la cel de cărbune superior (huilă). Deși, la un moment dat, investiția părea destul de incertă, în contextul economic actual, zilele trecute aceasta a devenit o certitudine odată cu apariția unei hotărîri de guvern în acest sens. De altfel, ieri, directorul CET Iași, *Ioan Mihai*, a ținut în mod surprinzător să mulțumească public senatorului PD de Iași, ***Dan Constantin Vasiliu, "pentru sprijinul acordat pe lîngă Guvern pentru ca acest proiect să fie materializat".***

Creditul aparține unei bănci japoneze, fiind garantat de stat prin recenta hotărîre de guvern. Întreaga lucrare va fi realizată de concernul olandez "IVO", specializat în acest domeniu. Investiția cuprinde pe lîngă Electrocentrala Holboca și CET Suceava. Împrumutul beneficiază de o perioadă de grație de 5 ani. **(G.G.)**

Ajutoare de la Iași pentru sinistrații din Transilvania

Săptămîna viitoare, din Iași va pleca un al doilea transport cu ajutoare către județele afectate de inundații din Transilvania. Amintim că, la începutul lunii iulie, un transport cu ajutoare a plecat din Iași cu aceeași destinație. Direcția Generală pentru Protecția Drepturilor Copilului a mai strîns 5 tone de îmbrăcăminte, încălțăminte și obiecte de uz casnic, toate din donații sau de la case de copii care nu le mai foloseau. Mai sînt disponibile atît paturi, pătuțuri pentru copii, cît și pături și lenjerie de pat. Cu toate aceste materiale se va forma un convoi umanitar destinat județelor Alba și Mureș. Mare parte din donații vor merge într-o casă de copii de lîngă Alba Iulia, care a fost luată de ape și care este acum în curs de renovare. **(D. PAVEL)**

Simirad vrea să fie primar și peste Ciric

Primarul *Constantin Simirad* va acționa "Romsilva" în Justiție, pentru recuperarea zonei de agrement Ciric. ***"Această zonă a aparținut, pe vremea comuniștilor, Primăriei. După '89, fiecare ministru al mediului care a stat o lună a luat cîte o decizie dintr-asta... Primăria a trebuit să cedeze Ciricul la «Romsilva»"***, a declarat primarul Iașului. Domeniul pe care îl va revendica Primăria se întinde pe o suprafață de teren de 9,5 ha.

Constantin Simirad crede că va administra mult mai bine zona de agrement Ciric decît "Romsilva". ***"De multe ori, eu am trimis oameni să curețe mizeria de-acolo"***, a mai spus Simirad.

O soluție pentru recuperarea fostelor proprietăți ale Primăriei este, în viziunea primarului Constantin Simirad, apariția Legii patrimoniului public și privat. El consideră că "neapariția acestei legi este un jaf național". **(F.DUMITRAȘCU)**

"Sexgate" la Policlinica nr. 2

■ *salariata Oana Drăgan îl acuză pe juristul Dan Pahopol de hărțuire sexuală* ■ *fost procuror, Pahopol susține că a fost batjocorit și va depune plîngere penală împotriva Oanei Drăgan* ■

Continuare din pagina 1A

În urmă cu cîteva zile, Oana Drăgan, în vîrstă de 29 de ani, a depus o declarație la Direcția Sanitară în care atrăgea atenția că este implicată într-un conflict de muncă de dată recentă și că, de mai multă vreme, este supusă unui stres permanent, datorită insinuărilor cu tentă sexuală pe care i le face juristul, de 48 de ani, Dan Pahopol.

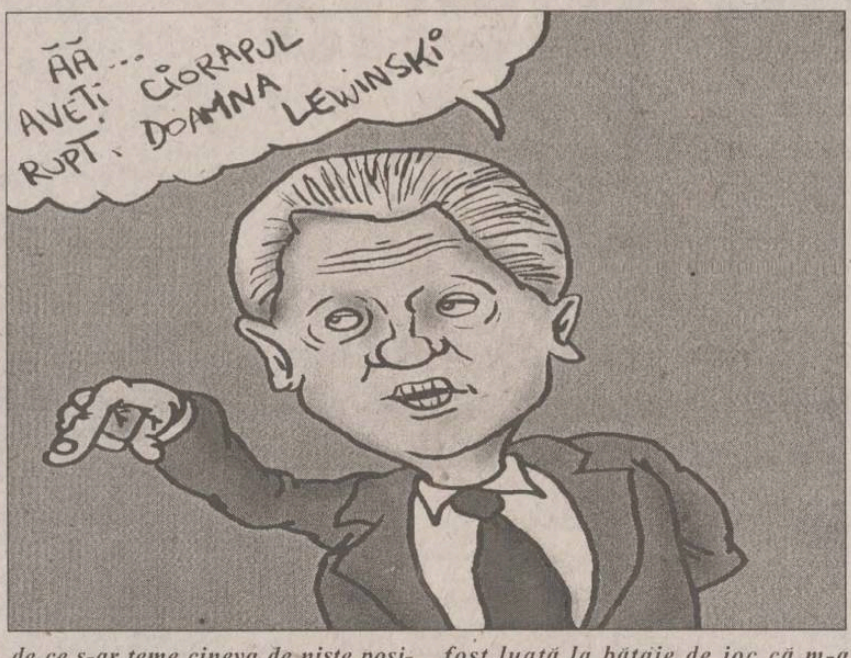
ĂĂ... AVEȚI CIORAPUL RUPT, DOAMNA LEWINSKI

Conflictul de muncă a izbucnit după ce directoarea policlinicii, *dr. Luminița Rotaru*, a rugat-o pe Oana Drăgan să ajute secretara la dactilografierea unor lucrări mari, de mai multe foi, care urmău să fie xeroxate de secretară. Exemplarul care a fost bătut la mașină s-a rătăcit, pentru o perioadă scurtă de timp, dar înainte de a fi fost xerografiat. ***"Pe 22 iulie am fost solicitată din nou să dactilografiez aceste lucrări, deoarece secretara uitase să le xeroxeze. Am refuzat, deoarece trebuie să plec în concediul legal de odihnă (...). Domnul Pahopol a venit la triaj, m-a amenințat că nu voi pleca în concediu și că va trebui să dactilografiez lucrările în 48 de ore, că dacă nu, voi avea de-a face cu el, și știu ce voi păți, adică voi rămîne fără serviciu"***, se arată într-o plîngere pe care Oana Drăgan a adus-o la redacția ***"Monitorului"***. ***"Au venit la mine amîndoi și i-am dat dreptate Oanei Drăgan. E adevărat, nu era treaba ei să mai dactilografieze încă o dată. Pe de altă parte, juristul nu poate să concedieze pe nimeni, nici drept de vot în consiliu nu are, așa încît, nu văd de ce s-ar teme cineva de niște posibile amenințări ale acestuia. Despre hărțuirea sexuală nu știu nimic"***, ne-a declarat dr. Luminița Rotaru, directoarea Policlinicii nr. 2. Cert este că, în Consiliul de Administrație, conflictul Drăgan - Pahopol a constituit unul dintre punctele fierbinti.

Înainte de consiliu, Oana Drăgan a povestit: ***"De vreun an de zile, prin diferite ironii, apropouri indirecte, a început o hărțuire și sexuală, și profesională. Persoana principală pe care o acuz este domnul jurist Dan Pahopol. Ironiile care au fost, sînt multe, dar tot timpul încercam să le parez, fugeam. În afară de «bună ziua» nu aveam ce să spun. Dar îmi amintesc acum vreo două exemple: odată, cînd mi s-au rupt ciorapii și nu aveam bani să-mi cumpăr alții, am fost luată la bătaie de joc că m-a mușcat cineva de-un picior și mi-a lăsat semn. Cînd murise soacra mea, și purtam doliu, m-a întrebat după cine port doliu, după care mi-a replicat că ar trebui să-l dau jos. Am depus plîngeri la Direcția Sanitară, la Procuratură și la «Monitorul». Eu nu am nimic cu nimeni, absolut, vreau să-mi văd de serviciu. Nu sînt nici obsedată sexual, am un soț tînăr, mă iubește, îl iubesc, am doi copii. Ce-mi doresc este numai să vin liniștită, să-mi fac serviciul și să mă duc liniștită la copii. Toate apropourile au fost făcute numai între patru ochi; dovezi palpabile, în afară de cuvîntul meu contra cuvîntului său, nu sînt. Rămîne la latitudinea celor în drept să hotărască cine are dreptate. Dacă nu erau reale faptele pe care le-am relatat, nu aveam de ce să mă leg"***.

Conflictul a fost însă catalogat de directorul Direcției Sanitare ca fiind o problemă minoră. ***"Juristului Dan Pahopol i s-a făcut obervație să nu se mai bage între angajați"***, ne-a explicat *conf. dr. Vasile Astărăstoae*. Pe de altă parte, Dan Pahopol pare mulțumit de rezultatul discuțiilor din consiliu. ***"Nu este vorba de nici o hărțuire sexuală și nici de o hărțuire în sensul normal, literal al cuvîntului. Astăzi, în fața Consiliului de Administrație chiar ea a explicat că nu este vorba de nici o hărțuire sexuală. A fost un incident. Ea nu și-a făcut datoria și eu, în numele directoarei, am rugat-o să dactilografieze din nou un material. S-a enervat, și a depus, la nervi, o plîngere. Eu am considerat-o o jignire. Problema s-a rezolvat, dar eu nu mă opresc aici. Luni dimineață depun dosar pentru calomnie, pentru că sînt un om cinstit, onest, am și eu o familie, gineri, copii, sînt bunic, și n-am pățit așa ceva în 15 ani cît am lucrat ca procuror. Întregul colectiv este foarte indignat de fapta ei. 130 de salariați dau semnătură pentru cinstea și onestitatea mea - au rămas foarte mirați și contrariați de acest gest. Voi depune dosarul la Tribunal, iar daunele morale - 300 milioane de lei - le voi dona Policlinicii"***. Singura care este dezamăgită de discuțiile din Consiliul de Administrație pare să fie Oana Drăgan: ***"Tot pe mine m-au scos neserioasă. Eu știu, poate că toate apropourile lui Pahopol nu pot fi considerate hărțuire, eu așa le-am simțit"***. Oana Drăgan a fost avertizată să își vadă de munca ei de la triaj, pentru că deja sînt prea multe salariate în acest sector. **(Cristina PETRACHE)**

Dubeț aplică penalizări datornicilor

■ *o lună de întîrziere înseamnă o factură mai mare cu 6%*

Începînd cu luna iulie, care tocmai s-a încheiat, Regia de Termoficare (RAT) a reluat perceperea de penalități pentru facturile restante ale asociațiilor de locatari. În ultimii doi ani, RAT Iași a fost singura regie prestatoare de servicii care nu pretindea consumatorilor casnici plata acestor penalități. Explicația directorului *Arcadie Dubeț* a fost mereu că restanțierii abia reușesc să-și plătească o parte din datorii, cu greu putîndu-se crede că ar putea suporta și plata unor dobînzi împovorătoare. RAJAC, în schimb, n-a renunțat niciodată la această practică, indiferent de posibilitățile materiale ale datornicilor. Din această lună, și RAT va relua acest sistem, după ce directorul Dubeț s-a convins, la București, că nu are nici o șansă să scape de cele 11 miliarde pe care le are de achitat către CET Iași, reprezentînd penalități pentru întîrzierea achitării facturilor. Această sumă, RAT Iași va trebui să o recupereze de la populație, efectul imediat fiind creșterea bruscă a valorii facturilor acelor asociații de locatari cu datorii către regie. Saltul peste noapte al valorii restanțelor la întreținere va fi un șoc greu de depășit de către datornici.

Penalitățile se aplică după 30 de zile de la emiterea facturii, percepîndu-se cîte 0,2% din valoarea debitului pentru fiecare zi de întîrziere. Conform Legii 198/1997, după alte 45 de zile, prestatorul serviciului (RAT Iași în această situație) poate sista apa caldă sau încălzirea în cazul în care factura nu a fost achitată. **(G.G.)**

Un copil orfan și-a găsit părinți adoptivi, rătăcindu-se prin oraș

■ *familia Popa a găsit fetița pe stradă, și de atunci s-au hotărît s-o ia la ei*

O fetiță de 8 ani și-a găsit părinții pe stradă, în sensul cel mai propriu al expresiei. Abandonată la naștere, ***Emilia M.*** a crescut prin instituții ale statului. Înainte de a intra în vacanță, fetița a mers în oraș cu un grup de colegi de la Casa de copii Copou. În ciuda supravegherii, fiind mai zvăpăiată, fetița s-a pierdut de grup și s-a rătăcit prin centrul orașului. În loc să-i aducă o pedeapsă sau o mustrare, acest lucru i-a adus Emiliei o familie. Maria Popa a văzut fetița dezorientată și a intrat în vorbă cu ea. Astfel, puțin cîte puțin, i-a aflat povestea vieții ei tinere. Cum Emilia este și foarte frumușică, iar *Maria Popa* are acasă doi băieți, femeia a prins imediat drag de fată. A luat-o acasă și a anunțat casa de copii. Emilia s-a întors în instituție, dar a început să fie vizitată de familia Popa, de care s-a atașat foarte mult. Cum vacanța se apropia, familia a făcut demersuri pentru ca fetița să-și petreacă cele trei luni într-un casă adevărată. ***"Fetița este foarte drăguță. S-a împrietenit imediat cu băieții mei, care au vîrste apropiate"***, ne-a spus femeia. După o perioadă de acomodare, famila Popa va cere și plasamentul fetiței, după care adulții se vor gîndi serios la o eventuală adopție. **(Dana PAVEL)**

Prin sistarea gazului metan, zece asociații vor rămîne în afara civilizației

■ *o mare parte dintre ele are deja întreruptă apa rece și caldă* ■ *datornicii vor căra apă cu bidoanele și vor încălzi mîncarea la spirtiere* ■

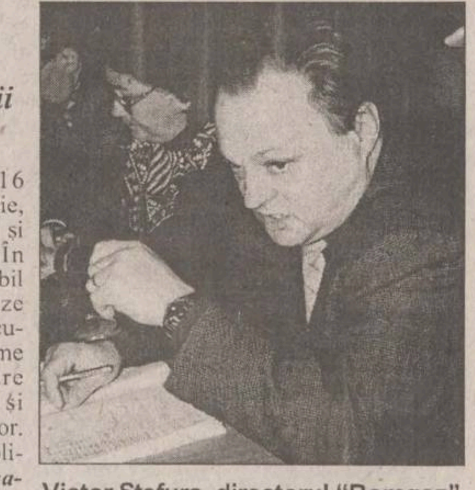
Victor Ștefura, directorul "Romgaz"

După sistările în valuri ale apei reci sau calde, ieșenii vor trebui să învețe să trăiască și fără gaz metan. Pentru prima dată din 1990 încoace, Filiala Iași a "Romgaz" s-a hotărît să demareze o campanie în forță împotriva datornicilor la întreținere. Directorul ***Victor Ștefura*** a anunțat, ieri, că săptămîna viitoare, fără a preciza o dată anume, vor fi debranșate de la rețeaua de gaz metan 10 asociații de locatari, ale căror datorii către "Romgaz" ajung, însumate, la 28 milioane lei. ***"Nu suma este cea care impresionează, ci perioada de cînd nu ne-au mai plătit serviciile. Sînt asociații de la care n-am mai primit nici un ban de aproape doi ani"***, a precizat Victor Ștefura. Niciodată nu s-a mai întîmplat ca "Romgaz", Filiala Iași, să demareze o acțiune de o asemenea natură împotriva unui număr atît de mare de consumatori. Campania se anunță a lua o amploare și mai mare, directorul ieșean al Romgaz declarînd că sînt luate în vizor nu mai puțin de 24 de asociații.

În prima etapă, doar 10 din acestea vor rămîne, pe lîngă apă rece și caldă, și fără gaz metan. Cele 10 asociații sînt: PT10A și PT6 bis Alexandru cel Bun, Bl. 811A și 1016 din Nicolina-CUG, PT17 Tătărași, PT16 Ciurchi, PT11 Metalurgie, PT18 Dancu, PT Galata1 și PT Tomești-vale 2. În cadrul acestora este posibil ca sistările să se limiteze doar la o parte din blocurile componente, și anume tocmai la cele în care locuiesc președinții și administratorii asociațiilor. Directorul Ștefura a explicat că, în opinia sa, ***"o mare parte din vina neachitării datoriilor revine celor care conduc asociațiile"***.

Precizăm că 8 din cele 10 asociații au oprită deja atît apa rece cît și cea caldă, astfel că, în eventualitatea sistării și a gazului metan, viața, după normele urbane, din aceste blocuri devine practic imposibilă. **(G.G.)**

Camelia Gavrilă prevestește "amurgul" profesorilor de Fizică și Chimie

■ *noul plan de școlarizare prevede reducerea numărului de ore la aceste discipline* ■ *inspectorul general susține că tinerii trebuie să-și șteargă din agende aceste facultăți deoarece îi paște foamea* ■

Camelia Gavrilă va atenționa elevii de liceu care se pregătesc pentru admiterea la Facultatea de Fizică sau Chimie că au puține șanse de a preda în viitor

Prof. Camelia Gavrilă, inspector general al Inspectoratului Școlar Județean Iași, consideră că, în ciuda concurenței limitate din acest an la concursul de admitere în liceu și școlile profesionale, planul de școlarizare va fi realizat după ce se va desfășura examenul de admitere din septembrie. ***"MEN a dat de înțeles că subiectele de examen în sesiunea a doua de admitere vor fi mult mai ușoare, astfel încît să facă față și elevii mai slab pregătiți. Intenția ministerului este aceea de a școlariza cît mai mulți elevi. Nerealizarea planului de școlarizare ar avea o dublă consecință: copiii neșcolarizați după absolvirea școlii gimnaziale ar rămîne nespecializați într-o meserie, iar catedrele profesorilor suplinitori ar fi serios afectate. Problema suplinitorilor calificați este foarte importantă, iar noi avem datoria morală de a le asigura un loc de muncă"***, a afirmat Camelia Gavrilă. Ea crede că atingerea planului de școlarizare va fi o problemă serioasă peste cel mult cinci ani, iar aceasta va afecta grav numărul posturilor. ***"Cea mai grea situație o vor cunoaște profesorii de Fizică și Chimie. Deja întîmpinăm mari dificultăți în a le asigura un loc de muncă. Posturile de Fizică și Chimie sînt extrem de puține, atît în mediul urban, cît și în cel rural. Intenționăm ca, din toamnă, să analizăm numărul de titulari din județ la aceste specializări și care este perspectiva disciplinelor respective. Trebuie să ne întîlnim cu decanii facultăților de Chimie și Fizică pentru a-i face să înțeleagă să reducă cifra de școlarizare. Vom informa elevii claselor a XI-a și a XII-a să nu se îndrepte spre aceste profile decît dacă au performanțe deosebite. Ar trebui găsite formule mixte de duble sau chiar triple specializări pentru ca licențiații să aibă șansa de a găsi un loc de muncă"***, a precizat prof. Camelia Gavrilă. **(Emilia CHISCOP)**

Nici liceele industriale nu scapă de reforma lui Marga

■ *specializările care produc șomeri vor fi desființate* ■ *unele grupuri școlare se vor transforma în școli profesionale* ■

Ministrul Educației Naționale a decis ca în cel mai scurt timp grupurile școlare, liceele industriale, agricole și de meserii să fie restructurate. Procesul de restructurare va cuprinde mai multe etape și va fi coordonat la nivel local de către o comisie a Inspectoratului Școlar Județean Iași, condusă de inspectorul general adjunct ***Liviu Burlec***. Pînă la 30 septembrie, liceele industriale, agricole, de meserii și grupurile școlare vor trebui să prezinte comisiei un raport de autoevaluare, avînd la bază criterii cum ar fi baza materială, numărul de elevi înscriși, gradul de promovabilitate și modul în care meseriile în care au fost inițiați își găsesc corespondent pe piața muncii.

Consiliile de administrație și cele profesorale vor elabora, de asemenea, proiecte de dezvoltare pentru perioade de un an și trei ani, în vederea analizării modului de evoluție a acestor școli în contextul socio-economic actual. Pe baza acestor proiecte, comisia județeană va propune Comisiei Naționale de Restructurare din cadrul MEN, înlocuirea sau desființarea specializărilor care produc șomeri, pe piața de muncă. Unele grupuri școlare vor fi transformate în școli profesionale, ceea ce va determina reducerea numărului de ore la disciplinele umaniste. ***"Sindicatele urmează să rezolve problemele implicațiilor acestui proces de restructurare, în ce măsură anumite categorii didactice vor fi afectate"***, ne-a declarat Camelia Gavrilă, inspector școlar general al Inspectoratului Școlar Județean Iași. **(Emilia CHISCOP)**

DEALER AUTORIZAT CONNEX GSM DEALER AUTORIZAT CONNEX GSM DEALER AUTORIZAT CONNEX GSM DEALER AUTORIZAT CONNEX GSM DEALER AUTORIZAT CONNEX GSM

E de sezon.
E Motorola!

149$
+
conectare gratuită

E doar până la 30 august!

OFERTĂ SPECIALĂ!
CONECTARE GRATUITĂ pentru orice serviciu CONNEX GSM și telefonul Motorola d460 cu numai 149$!
În plus, cu noul pachet de servicii CONNEX PERSONAL, serviciul tău din afara serviciului, poți vorbi mai ieftin seara și la sfârșit de săptămâna.

ANA ELECTRONIC
Calea Dorobanților, Nr.102
Sector 1
Tel/Fax: 01/230.42.33, 01/230.42.61.

dealer autorizat CONNEX GSM
Sună bine. Pentru tine.

DEALER AUTORIZAT CONNEX GSM DEALER AUTORIZAT CONNEX GSM DEALER AUTORIZAT CONNEX GSM DEALER AUTORIZAT CONNEX GSM DEALER AUTORIZAT CONNEX GSM

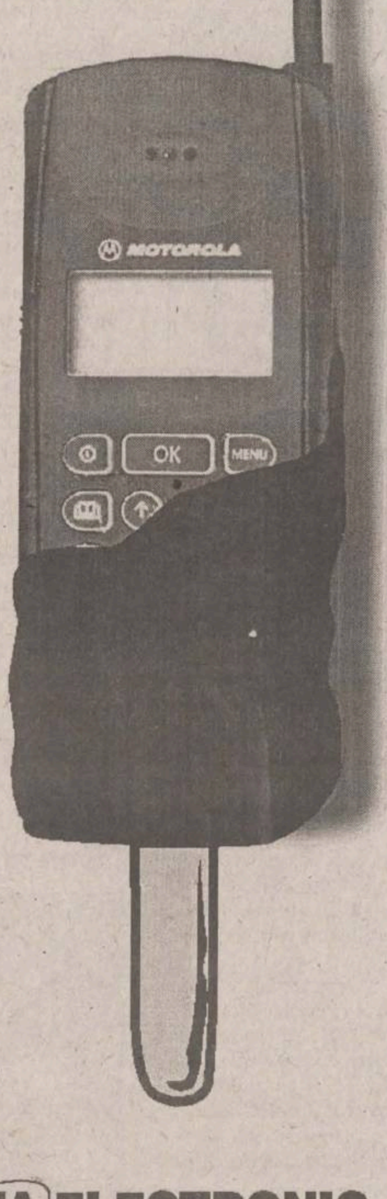

Vineri, 31 iulie 1998

Monitorul
Monden

GÎNDITORUL MONDEN

Tamaretă

Telali duioşi îţi cîntă-acum prin ganguri
Fustele calde ca pe-o amintire,
Spiterii mai storc izuri, după ranguri,
Şi-amor din rufăria ta subţire.

Şi-ţi mai aduc în zori poştaşii timbre
Cu nuduri şi ştampile moi îţi pun
Pe pragul casei. Roua vrea să-ţi schimbe
Patul în schit pentru făcut minuni.

Şi-n firme dulci pictaţi-s cu mult soare
Ciupicii veşnici peste o lalea.
Iar eu îţi fierb sutienu-n samovare,
Spiritul sînilor să ţi-l pot bea!

Emil BRUMARU

PERSONALITATEA SĂPTĂMÎNII

Colonel Ioan Toarbă, comandantul IPJ Iaşi

Personalitatea acestei săptămîni este şeful Inspectoratului de Poliţie al Judeţului Iaşi, colonelul *Ion Toarbă*. Refuzînd să mai accepte, conform propriilor declaratii, presiunile pe care prefectul de Iaşi ***Florin Vitan*** le face asupra Poliţiei, comandantul instituţiei s-a hotărît să facă publică atitudinea lui Vitan în relaţia cu reprezentanţii IPJ. De fapt, războiul declanşat între prefect şi şeful Poliţiei, conflict relatat pe larg în presa ieşeană, a pornit de la cazul ***Coşerariu***. Director al ziarului "Independentul" şi administrator al firmei "Sunset Impex" SRL, acesta a fost chemat la Poliţie, pentru a i se lua declaratii, întrucît este acuzat că a înşelat mai multi parteneri de afaceri. Colonelul Toarbă sustine că, înainte cu două zile de audierea lui Coşerariu, prefectul i-a telefonat şi l-a întrebat ***"cum îşi permite să-l cerceteze pe directorul ziarului "Independentul"***. Comandantul Politiei s-a dovedit un om al legii, care nu s-a lăsat influenţat de interventia nimănui atît în acest caz, cît şi în alte dosare penale. Atitudinea şefului IPJ este demnă de funcţia pe care o deţine. **(Mădălina LUCA)**

Viaţa mondenă a anilor '20

Baluri peste baluri, grandioase tombole, plimbări cu trenul de plăcere, filmele în premieră şi dramele pasionale făceau parte din viaţa de zi cu zi a ieşenilor de la începutul secolului

Departe de tumultul vieţii din Capitală, mondenul Iaşului interbelic însemna baluri fastuoase la Teatrul Naţional, reprezentaţii artistice ale unor trupe de teatru din Capitală, trecerea unor personalităţi ale vremii, vizionarea unor filme de ultimă oră din Europa sau drame pasionale. După patru ani de la primul război mondial, România a cunoscut pînă în 1928 o perioadă de stabilitate economică relativă. În provincie, ecoul scandalurilor politice şi veştile mondene din Bucureşti se aflau pe prima pagină a presei din acea vreme de la Iaşi. Cele mai importante evenimente mondene ale Iaşilor de odinioară erau balurile costumate de la Teatrul Naţional.

Balurile din anii '20, cele mai importante evenimente pentru oraş

Pentru balul din luna februarie a anului 1924 se anunţă în ziarele locale că *"se fac pregătiri deosebite. Balul se dă în folosul Parcului Sportiv R.F. din localitate. Artiştii teatrului vor transforma sala într-o feerie. O grandioasă tombolă va fi organizată de doamnele din societatea ieşeană, în special de invitaţii Cercului Militar. Întreg Iaşul va fi în seara de 28 februarie la acest bal"*. Apoi, ieşenii sînt informaţi că, *"datorită d-lui general Gherculescu şi a comitetului de doamne, balul a avut o reuşită minunată. Costume bogate, lume extraordinar de multă, entrain mare, public foarte bine primit şi servit, toate au contribuit ca balul acesta să fie dintre cele mai splendide cîte au fost la Iaşi"*.

Tot din presa ieşeană a acelor ani aflăm că Societatea Studenţilor în Electrotehnică, împreună cu Societatea Sportivă a Studenţilor Universitari organiza în fiecare an *"un Bal Mascat - Costumat şi Nemascat sub patronajul D-lor Profesori P. Bogdan şi ing. G. Casetti. Se rezervă publicului surprize de specialitate nemaizute în Iaşi. Persoanele cari din greşeală nu au fost invitate sînt rugate să-şi procure invitaţiile de la cancelaria Societăţii de gimnastică"*.

Ultimul bal al iernii anului 1924 a fost organizat în martie de Societatea de gimnastică, sport şi muzică. *"Desigur, cel mai reuşit care s-a dat la această Societate"*, spune cronicarul monden.

Pentru lumea bună a acelor vremuri, Strada Lăpuşneanu era prilejul zilnic al promenadei

Iaşi
Hotel Continental

Piaţeta din faţa Hotelului Continental reprezenta unul din principalele locuri de întîlnire pentru tinerii din acea vreme

Raliu cu participarea principelui Carol

La *"cursa de turism"* natională din 1924 au participat principele *Carol* şi principele *Nicolae*. Pe 1 iunie au sosit la Iaşi 11 automobile. *"Principele Carol a luat aseară masa la Cercul Militar. Publicul a staţionat de la orele 12 pînă seara la orele 6, în aşteptarea sosirei maşinelor"*, scria în cotidianul "Evenimentul". Mai aflăm că *"maşina care a luat parte la concursul de turism A.S.R. Principele Carol costă suma de 1 milion 300.000 lei. Marca e Hispano Suiza şi Prinţul pentru întâiaşi dată iea parte cu maşina aceasta la concurs, vroind apoi să facă cadou Princesei Elena. Se ştie că maşina aceasta a suferit o defecţiune la Roman"*.

În acelaşi an, în capitală a avut loc logodna lui *Alice Cantacuzino*, fiica doamnei şi d-lui *Mihail G. Cantacuzino*, fost ministru, cu printul *Grigorie Sturza*.

Tenorul Leonard, primul star pe care îl visau toate fetele de pension

Tenorul *Leonard*, a cărui fotografie era ascunsă sub pernă de domnişoarele de la pension, s-a aflat în acei ani *"în trecere prin Iaşi"*. Ansambul liric de sub directiunea tenorului Leonard a dat o reprezentaţie la teatrul "Sidoli", vineri 25 martie 1925. Cronicarul de teatru ne informează că la matineu va avea loc spectacolul *"Contesa Dansului jucată de artiştii principali, comicul admirabil Maximilian avînd una din cele mai caracteristice creaţiuni. Sîmbătă seara, "Werther", celebra operă a lui Mosseher, pe textul lui Gusibo. Rolul lui Werther va fi ţinut de tenorul Leonard, primul artist român care a pătruns adînc această clasică interpretare şi care a obţinut succese imense la Bucureşti"*. La cinema "Modern", în 1924, pe 9 februarie, se anunta în ziare că se va prezenta filmul *"Cei trei muşchetari"*, considerat atunci ca *"cea mai complectă operă din lume a lui Al.Dumas tatăl. Cea mai puternică şi interesantă parte din tot ciclul filmului. Această epocă poate fi văzută şi de cei ce n'au văzut celelalte serii, deoarece la început se dă un rezumat al seriilor precedente"*. La "Sidoli" era prezentat filmul *"Spectrul soţului înşelat sau Stânca Morţei"- "cel mai nou film francez opera complectă. O actiune dramatică foarte puternică în 7 mari acte după celebra «Ames Liciliennes» - descriere a nemuritorului autor francez Joseph Renaud"*.

Plimbările cu trenurile de plăcere, o practică extrem de mondenă

Pe lîngă spectacole, ieşenii puteau merge cu *"trenurile de plăcere la Ungheni"*. În anul 1923, aflăm din ziare că *"astăzi se pot rezuma în: certe, bătăi, geamuri sparte. Aşa a fost duminica trecută. Bătăi din cauză că nu erau locuri în tren, ghionteli, geamuri sparte, îmbrînceli. Aceasta în tren. În ce priveşte băile de la Ungheni, de-a valma, bărbaţii şi femeile în costumul lui Adam, făcînd bae, iar la «restaurant» jupuială. Încît ar fi mai bine să se suprime aşa zisele trenuri de plăcere la Ungheni"*.

Dramă pasională între d-ra Tatiana şi junele Mitică Bartolomeu

O dramă pasională gen "Traviatta" a zguduit Iaşul în 1924. În cotidianul "Evenimentul" aflăm că *"O sinucidere din dragoste a avut loc azi dimineaţă la Spitalul Paşcanu, în condiţiuni tragice. Iată cele petrecute. La Spitalul Paşcanu se află internat tînărul student Mitică Bartolomeu, bolnav de tuberculoză în ultimul grad. El era îngrijit cu deosebire de d-ra Tatiana D., studentă, de mai multă vreme în dragoste cu tînărul bolnav.*

D-ra Tatiana, în disperare, îi făcu o injecţie cu electrogol, crezînd că poate ca aceasta îl va readuce la viaţă. Dat totul fu zadarnic şi Mitică Bartolomeu îşi dădu ultima suflare. Tatiana, pe lîngă durerea de a-şi fi pierdut logodnicul, mai avea şi o remuşcare, crezînd că injecţia ar fi grăbit moartea iubitului ei. Azi dimineaţă pătrunse în cameră, unde încă se găsea corpul neînsufleţit al iubitului ei şi, înfingîndu-şi un cuţit în inimă, căzu moartă peste cadavrul aceluia pe care îl iubea cu atîta pasiune". Apropierea crizei anilor '30 se făcea simţită şi la Iaşi în acele vremuri. Scurte, înghesuite pe lîngă drame pasionale, "curse de turism" şi comentarii politice sînt inserate ştiri de genul *"preţul zahărului toss s'a urcat astăzi la 29 lei chilogramul. Pînă unde va merge specula?"*. Despre nazism, într-o formă incipientă la Iaşi, aflăm dintr-o ştire de cîteva rînduri în 1926: *"În Piaţa Unirei, azi un grup de studenţi au distrus un număr de express, din ziarul "Studenţimea nouă", organ al studenţilor evrei"*. Încet, dar sigur, lumea se îndrepta spre marele cataclism - al doilea război mondial. **(Fănica DUMITRAŞCU)**

Spui Iaşi, spui Bolta Rece. Şi invers

■ *a scris Nicolae Manolescu în cartea de onoare a restaurantului ieşean* ■ *cine sînt actualii patroni ai Bolţii?* ■ *preferinţele culinare ale unor VIP-uri ce au trecut pragul restaurantului* ■

Doi bîrlădeni duc mai departe prestigiul celebrei cîrciumi ieşene

Cînd spui Bolta Rece, gîndul te duce la Creangă şi Eminescu. Se spune că cei doi făceau din noapte zi stînd de vorbă, sorbind din vin şi mîncînd din pastrama pe care chiar Creangă o frigea pe cărbunii care îi erau aduşi pe *"un hîrb de strachină"*. Istoria acestui restaurant ieşean este copleşitoare. Înfiinţat la 1786, a atras ca un magnet toată lumea bună a Iaşului precum şi pe cei care vizitau Capitala Moldovei.

Ca orice restaurant, Bolta Rece a avut, de-a lungul timpului, şi momente de decădere. Cei care au avut curajul de a face să se vorbească despre Boltă nu numai cu referire la glorioasele vremuri ale junimiştilor, ci şi la timpul prezent, sînt ***Valeriu Mihai*** (48 ani) şi ***Nicu Bodoagă*** (47 ani), actualii patroni. Preluînd restaurantul în 1991 şi cumpărîndu-l în 1993 ca urmare a desprinderii din SC Gastrocom, Valeriu Mihai poate spune acum, cînd restaurantul este cumpărat total, că a cîştigat pariul cu sine însuşi. Plecat din Bîrlad şi absolvind, ca şi Nicu Bodoagă, Şcoala Postliceală de Alimentaţie Publică, a urcat treptele în domeniu. Şansa numită Bolta Rece a însemnat realizarea profesională maximă. Pentru cei doi patroni, casa şi familia au fost ani la rîndul lăsate pe locul doi, efortul cumpărării "Bolţii" şi îmbunătăţirile aduse însemnînd prioritatea absolută. De aceea, în vreme ce alţi patroni nu mai încap în vile somptuoase, faptul că V. Mihai stă în cartierul Ţigareta, la etajul 8, iar N. Bodoagă în Alexandru nu trebuie să mire.

Dumnezeu a creat două Bolţi: una Sus, în care se odihneşte, şi alta jos, la Iaşi

Răsplata sacrificiilor făcute este însă pe măsură, citirea rîndurilor lăsate de aproape toate marile personalităţi din Iaşi, din ţară (***Regina Ana, Principesa Margareta, C. Coposu, P. Roman, A. Rugină, Dan Grigore, Ştefan Iordache, Dem Rădulescu*** etc.) şi străinătate (nepoata lui ***Al.I. Cuza***, Generalul ***J. Charlier***, şeful Statului Major al Forţelor Armate Belgiene etc.) în cartea de onoare a Casei fiind o dovadă clară că nu s-a muncit degeaba. ***"Dumnezeu a creat două Bolţi: una Sus, în care se odihneşte, şi alta jos, la Iaşi" - Grigore Vieru; "Bolta Rece, Bolta Rece/ Vii mereu şi nu-ţi mai trece" - I. Caramitru; "La Bolta Rece tremură timpul sfînt al neamului românesc" - Fănuş Neagu*** şi alte astfel de aprecieri pot fi văzute în cartea amintită.

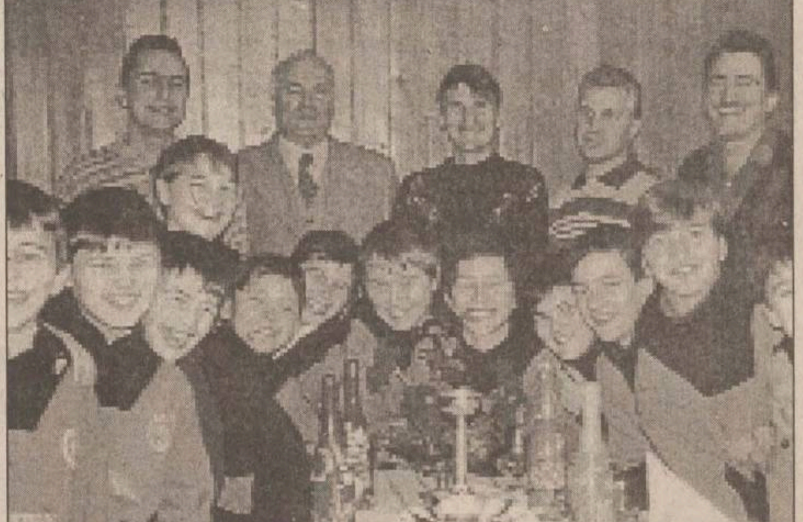

Valeriu Mihai (al doilea din stînga) şi Nicu Bodoagă (al doilea din dreapta) sărbătoresc un succes al "piticilor" de la Politehnica, unde în altă parte, decît la Bolta Rece

Bineînţeles, cei doi patroni au o mulţime de amintiri picante legate de cei care le-au trecut pragul, unii dintre ei desfătîndu-se şi la răcoarea istoricelor hrube. Discret, Mihai Valeriu ne-a destăinuit doar cîteva dintre preferinţele culinare ale unor VIP-uri. Dem Rădulescu a mîncat numai peşte (nu biban!), ***Florin Piersic*** şi ***Angela Similea*** pui cu smîntînă, ***Nadia Comăneci*** brînză cu ceapă, ***Draga Olteanu Matei*** a cerut să bea şpritul într-o halbă iar ***Adrian Năstase*** a dovedit că se poate limita în ceea ce priveşte apetitul, deşi sărmăluţele şi tochitura mîncate le-a apreciat ca fiind delicioase. De altfel, tochitura şi frîncuşa sînt specialităţile Casei Bolta Rece.

Cei doi patroni care au stabilit ca devize "Timpul trece, prietenii rămîn" şi "Tradiţie şi ospitalitate" ţin la restaurantul care a prilejuit scrierea atîtor poezii ca la al doilea copil al lor. Al doilea, deoarece avocatul ***Felix Valeriu*** şi ***Marius Bodoagă*** (fotbalist junior la FCM Poli Iaşi) pot fi schimbul de mîine al părinţilor.

Principalul hobby al patronilor îl reprezintă fotbalul, ei numărîndu-se printre sponsorii echipei din Copou.

Gîndurile de viitor ale lui M. Valeriu şi N. Bodoagă legate de Casa Bolta Rece sînt de continuă îmbunătăţire a calităţii serviciilor şi de păstrare cu sfinţenie a tradiţiei. **(Ovidiu MINEA)**

Chevroletul care bulversează Iaşul

■ *automobilul, model 1938, aparţine ieşeanului Ion Solomon* ■ *bolidul cîntăreşte 1,5 tone şi consumă aproximativ 15 l de benzină la 100 km* ■

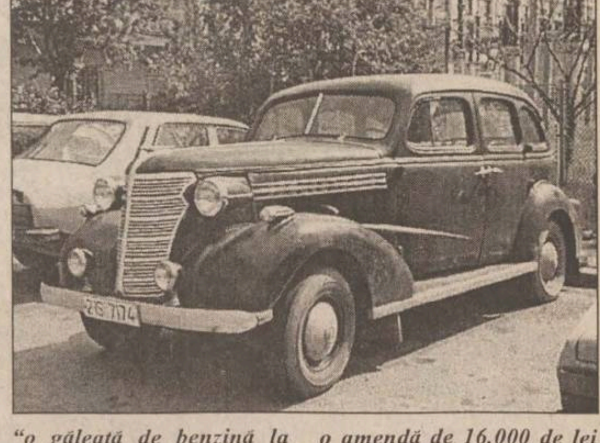

În epoca bolizilor de Formula 1 şi a autoturismelor la care designul a devenit super-sofisticat, apariţia unui automobil de epocă stîrneşte atît mirare, cît şi o oarecare compasiune. Iar surpriza este cu atît mai mare cu cît respectiva relicvă este în stare de functionare, şi nu o banală piesă de muzeu.

În parcarea CET-ului se află un automobil care atrage privirile tuturor celor care trec prin zonă. Mare, negru şi rotund, pare un imens gîndac. Pe capota portbagajului stă inscripţionat cu litere nichelate firma producătoare: Chevrolet. Farurile mari, care ies în afara liniei caroseriei, dau impresia unor ochi exoftalmici. În lateralul portierelor există un prag metalic lat, astfel încît un om poate călători lejer stînd agăţat, cam în genul în care erau prezentaţi că mergeau legionarii în filmele lui Sergiu Nicolaescu.

Posesorul acestei piese unicat în Iaşi, ***Ion Solomon***, spune că este al patrulea proprietar al automobilului. ***"Am cumpărat maşina în '76, contra sumei de 16.000 de lei. Este un Chevrolet, model 1938. Primul posesor a fost un general de armată. Apoi, proprietarii s-au schimbat rînd pe rînd, pînă a ajuns să fie a mea"***. Pentru că lipsea motorul original, Ion Solomon a pus în loc unul de la un autoturism Volga. A înlocuit şi cauciucurile, care erau uzate. În rest, Chevroletul are toate piesele originale, fapt ce îi măreşte considerabil valoarea. ***"De-a lungul timpului au venit la mine tot felul de indivizi, care au solicitat să îmi cumpere maşina. Prin '90 făceam taximetrie cu ea şi a venit un arab care mi-a oferit 8.000 de dolari. Dar eu nu o vînd nici pentru o sumă de o sută de ori mai mare; maşina aceasta are valoare sentimentală pentru mine"***.

Chevroletul are o tablă groasă ca de tanc şi cîntăreşte o tonă şi jumătate. Consumă ***"o găleată de benzină la suta de kilometri"***, adică în jur de 12 - 15 litri, iar motorul are 70 de cai putere. Cu toate că maşina este puternică şi solidă, lui Ion Solomon îi este frică să facă drumuri lungi la volanul ei. ***"La cîţi nebuni sînt pe şosea, mi-e teamă să nu dea vreunul peste mine şi să mi-o strice"***, spune el. Maşina stîrneşte mirarea nu numai a trecătorilor, ci şi a agentilor de circulaţie. ***"De fiecare dată mă opresc şi mă întreabă cum de mai funcţionează o asemenea rablă. Ultima oară am luat o amendă de 16.000 de lei pentru că nu aveam revizia făcută"***.

De remarcat că pentru Ion Solomon acest Chevrolet model 1938 este unica maşină pe care a condus-o vreodată. Visul lui cel mai mare este să poată cumpăra sau copia motorul original cu care era dotat automobilul. Acesta avea 46 de cai putere şi avea opt cilindri în V. ***"Am să strîng bani şi am să realizez acest vis; am auzit că cineva în Bucureşti are de vînzare un astfel de bloc motor..."***. **(Cătălin CROITORU)**

Locul unde senatorii şi deputaţii îşi "lichidează" toţi duşmanii

■ *în Copou funcţionează singurul poligon privat din Moldova* ■ *o sumedenie de "VIP"-uri sînt abonaţi permanenţi ai acestui loc* ■ *ei cer patronului disoreţie totală* ■

Paradoxal, desi pe strada George Coşbuc, la numărul 42, funcţionează un poligon de tir cu arme de foc, din afară locul respectiv pare liniştit. Amenajat în cartierul Copou, prevăzut cu standuri, locaşuri de tragere şi perfect asigurat şi izolat, "TOP ARMS" este singurul poligon privat de tir din toată zona Moldovei. Acest loc, în care, în schimbul unei taxe, oricine îşi poate exersa îndemînarea în mînuirea armelor de foc, este preferat de personalităţi din lumea "VIP"-urilor ieşene şi nu numai. Aici s-au "luptat" cu duşmani imaginari senatori, deputaţi, miniştri precum şi importanţi oameni de afaceri din Iaşi. ***"Oricine poate trage în acest poligon. Nu trebuie să aibă permis de port-armă sau propria armă. Bineînţeles, dacă clientul doreşte să-şi încerce propriul "arsenal"***, nu este nici o problemă. Avem un armurier care poate efectua orice fel de reglaj la orice tip de armă. Clientul beneficiază de armă, cartuşe, ţinte, închiriere stand, antifoane şi de instructor calificat", ne-a precizat ***Florin Pescaru***, unul dintre administratori.

Din luna august anul trecut, de cînd poligonul a fost autorizat, pe aici s-au perindat sute de persoane amatoare de tir. Practic, în acest loc se poate folosi orice tip de armă sau muniţie. În dotarea poligonului există puşti de tipul "Antchz" şi "Baikal" şi pistoale. Amatorii pot "nimici" ţintele fie cu gloanţe de calibrul 5,6, 4,5 sau 12, fie cu alice. ***"Din toamnă, alături de banalele ţinte fixe sau de cele semimobile (sticle care pendulează, pur şi simplu atîrnate de o sfoară), dorim să instalăm unele ţinte mişcătoare, simbolizînd mistreţi care se mişcă în «valuri» şi care pot fi atinşi ceva mai greu"***, a adăugat administratorul poligonului. Alături de personalităţile care preferă acest loc intim pentru a-şi etala cunostinţele "vînătoreşti", în poligon şi-au măsurat puterile chiar şi elevi de liceu, în "Cupa liceelor", concurs dotat cu premii în bani şi în obiecte. Şi pentru ca ambianţa să fie desăvîrşită, după cîteva zeci de minute de război cu ţintele, amatorii de tir se pot destinde pe terasa din faţa poligonului la o bere rece, sub un umbrar de viţă-de-vie, loc amenajat parcă pentru "achitarea" unor pariuri cîştigate sau pierdute pe "cîmpul de luptă". **(Dragoş STÎNGU)**

Monitorul Financiar

BANII DUMNEAVOASTRĂ

Fondurile și băncile au cîștigat meciul cu inflația

Pentru a fi înmulțite, economiile, mai mici sau mai mari pe care fiecare dintre noi încearcă să le facă, sînt plasate la bănci sau în fondûri mutuale, sînt schimbate în valută sau investite pe piața de capital.

Dar, nu întotdeauna plasamentele sau investițiile făcute aduc cîștigurile așteptate, de multe ori ele sînt depășite de inflație sau, în cel mai bun caz sînt la același nivel cu aceasta. Practic, micile noastre economii nu se înmultesc, în cazul cel mai fericit, ele rămîn constante. Sau, dacă nivelul inflației este mai ridicat decît randamentul plasamentelor sau ale investițiilor făcute, economiile nu se mai înmulțesc, ci se înregistrează o scădere a lor. Teoretic, cantitatea de bani creste, dar valoarea lor este mai mică. De exemplu, dacă se depun la bancă zece milioane de lei pe termen de trei luni, la terminarea celor trei luni, se pot scoate 11,3 milioane de lei (considerînd o dobîndă anuală de 52%). Deci, în acest caz, cîștigul depunătorului a fost de 13%. Dar, dacă inflatia în aceste trei luni a depășit nivelul de 13%, dobînda de 1,3 milioane lei obținută nu poate fi considerată cîștig. Teoretic se poate vorbi de un cîștig de 1,3 milioane, dar, în termeni reali puterea de cumpărare a celor 1,3 milioane lei a scăzut.

Așa s-a întîmplat anul trecut cînd, la o inflație anuală de peste 150%, foarte putine plasamente și investiții au ajuns la acest nivel. În prima jumătate a acestui an si plasamentele bancare au reusit să dea depunătorilor un cîștig real de cîteva procente. Dar, cele mai profitabile, chiar dacă și cele mai riscante rămîn plasamentele în unități ale cîtorva fonduri mutuale și speculațiile pe piața de capital. Cea mai mare creștere a fost înregistrată de Fondul Național de Investiții (+70%), urmat, ce-i drept la o distanță considerabilă, de Fondul pentru Comerț Exterior și Fortuna Clasic (+37%).

De exemplu zece milioane de lei depuși la bancă la începutul anului au "devenit", după șase luni, 12,7 milioane lei. Deci, creșterea este de 2,7 milioane lei, dar, la o inflație de 22,2% cîștigul real este de doar 500.000 lei. Cei care au investit cele zece milioane lei în unități de fond FNI, au înregistrat o creștere a plasamentului de 70%, deci de șapte milioane de lei și un cîștig de 48%, deci de 4,8 milioane lei. Investițiile pe piața de capital nu au mai fost anul acesta atît de spectaculoase ca în vara anului trecut. Dar, pentru micii investitori

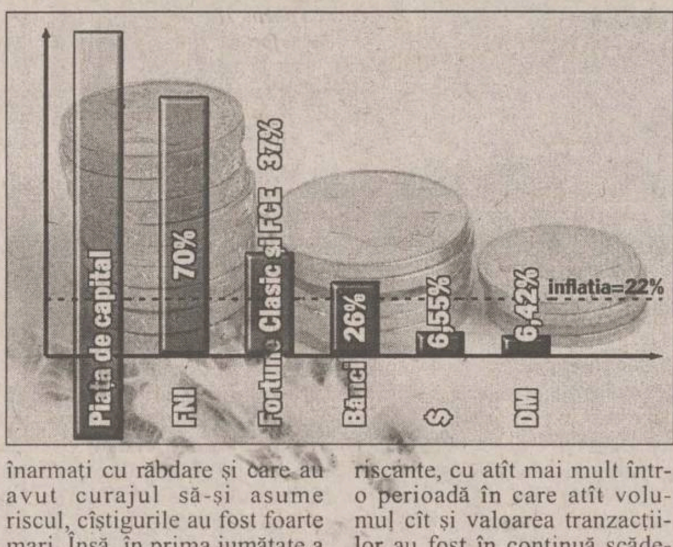

înarmați cu răbdare și care au avut curajul să-și asume riscul, cîștigurile au fost foarte mari. Însă, în prima jumătate a acestui an, marile cîștiguri pe piața de capital au fost obținute prin speculații. Jucătorii care au cîștigat cu adevărat au fost cei care "au stat cu ochii praștie" pe piața de capital. Practic, aceștia cumpărau acțiuni cu un preț și, imediat ce pretul creștea un pic, le vindeau.

Dar, speculațiile pe piața de capital sînt și cele mai riscante, cu atît mai mult într-o perioadă în care atît volumul cît și valoarea tranzacțiilor au fost în continuă scădere. Dincolo de faptul că se pot obține cîștiguri substanțiale, pierderile pot fi șocante. Se poate întîmpla ca flerul investitorului să dea greș și milioane de lei să se ducă pe apa sîmbetei. Tocmai din acest motiv, cei mai mulți preferă să depună economiile la bănci pentru că siguranța plasamentului este mult mai mare. **(Carmen APETREI)**

Monedele de aur au stîrnit interes chiar din prima zi

■ *unii ieșeni ar fi vrut să cumpere de la BNR moneda de aur care valorează 1.460.000 lei cu 500 de lei*

500
LEI
COSTĂ
1.500.000 LEI

Banca Națională a României a pus, miercuri, în circulație în scop numismatic două monede de aur cu valorile nominale de 500 și 1.000 lei. Dar aceste valori nominale nu reprezintă banii cu care pot fi cumpărate monedele respective. Un calcul simplu arată că o monedă de aur de 21 karate în greutate de 8,64 grame cît cîntărește cea "mică" nu poate valora 500 lei. Unii ieșeni au făcut însă această confuzie, după cum ne-a precizat ***Olțița Ionescu,*** directorul sucursalei BNR Iași. De altfel, pentru a intra în posesia unei monede numismatice colecționarii sau cei care doresc să facă pur și simplu o asemenea investiție, trebuie să o solicite de la sucursala ieșeană, urmînd ca ulterior acestea să fie primite de la centrala Băncii Naționale. Ceea ce știu colecționarii este faptul că, în timp, moneda va avea și o valoare de colecție publicată în cataloagele de profil. Moneda de 1.000 lei are o greutate de 31,103 grame, aur de 24 karate, prețul de vînzare fiind de 3.650.000 lei. Tirajul acestor emisiuni este de 2.000 de exemplare pentru moneda de 500 lei și de 1.000 de exemplare pentru moneda de 1.000 lei. Această emisiune de monede de aur, este prima realizată de BNR după 54 de ani. În 1944, BNR a pus în circulație o monedă de aur denumită "Ardealul nostru", care în prezent are o valoare de colecție de 110 dolari. În 1982-1983 s-au mai realizat cîteva monede de aur, dar care au fost bătute și au circulat numai peste hotare. BNR a realizat noile monede de aur cu ocazia împlinirii unui secol și jumătate de la Revoluția Română din 1948 și cu ocazia zilei Imnului Național. **(M.M.)**

Ieșenii au bani mai mulți, dar sînt mai săraci

■ *creșterile salariale de la începutul anului nu s-au simțit datorită scăderii puterii de cumpărare*

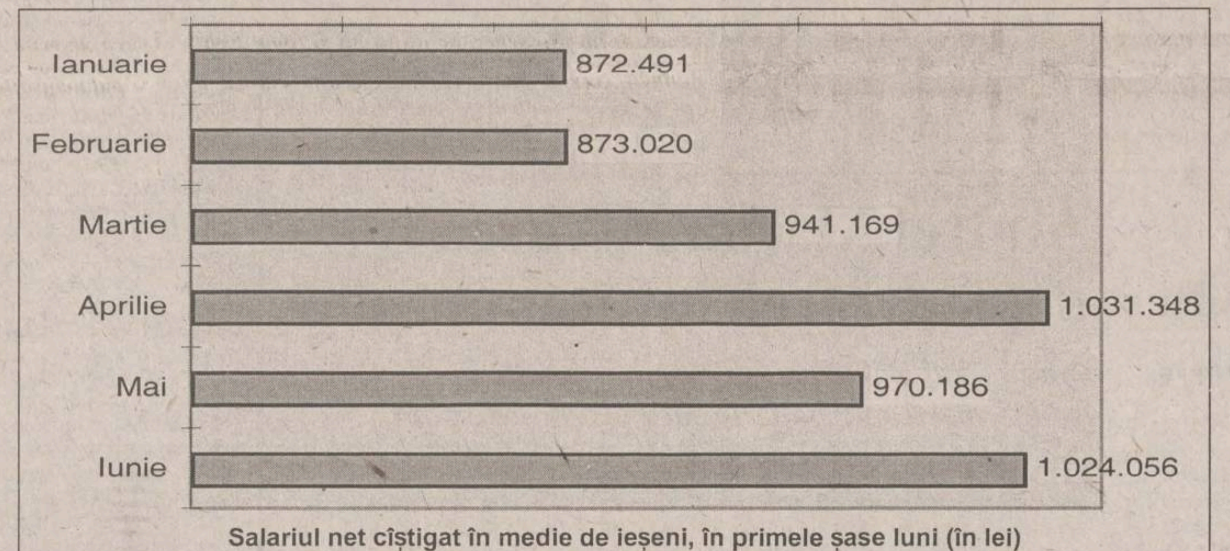

Salariul net cîștigat în medie de ieșeni, în primele șase luni (în lei)

După o jumătate de an, ieșenii au mai mulți bani, dar nu sînt mai bogați. Față de ianuarie 1998, salariul mediu nominal net în județul Iași a crescut cu 151.565 de lei, deci cu o medie de 25.000 de lei pe lună. Dar, despre salariul real nu se poate spune același lucru, pentru că acesta nu a crescut în același ritm cu indicele prețurilor de consum. Cele mai mari creșteri de prețuri s-au înregistrat la mărfurile nealimentare determinate, în principal, de majorările la energia electrică. În sfera serviciilor, tarifele s-au majorat cel mai mult la prestațiile de utilități publice (apă, canal, salubritate). Practic, în primele luni ale anului, prețurile au explodat, astfel încît ieșenii nici nu au simțit creșterea de salariu. Ba chiar, cele mai multe familii au fost nevoite să apeleze la economii sau să renunțe la multe dintre produsele pe care ar fi vrut să le cumpere. Din datele statistice referitoare la structura consumului pe gospodării reiese că cea mai mare parte a veniturilor se duc pe alimente. Și nu este vorba numai de salarii, ci de veniturile totale ale unei gospodării. Practic, puțini sînt ieșenii care reușesc să trăiască din salarii, motiv pentru care au și alte activități care să le permită atragerea de venituri suplimentare. **(Carmen APETREI)**

Creșterile "bombă" pe piața extrabursieră nu sînt pentru buzunarul micului acționar

În lipsă de investitori cu bani care să mai dinamizeze piața extrabursieră, tranzacțiile speciale rămîn singurele care mai provoacă, din cînd în cînd, creșteri ale prețurilor la anumite acțiuni. Dar ce sînt de fapt aceste tranzacții? Este vorba de vînzările sau cumpărările care se fac pe pachete mari de acțiuni a căror prețuri se stabilesc prin negociere directă între cumpărător și vînzător.

Data	Societatea	Numar actiuni tranzactionate	Pret - tranzactie speciala	Pret piata	Crestere
6.07	Oltcom Olt	14500	40000	1300	2977%
6.07	Nectar Iași	186755	655	560	17%
7.07	Morărit Panificație	32137	35000	17000	106%
7.07	Romportmet Galați	126480	650	530	23%
8.07	Trivale M.Pitesti	7100	25000	25000	0%
8.07	Codtex Brasov	118600	2500	2500	0%
8.07	Intex Brasov	76000	2900	1400	107%
10.07	Marmosim Hunedoara	338792	2400	2000	20%
14.07	Romcim	19250	76000	68000	12%
14.07	Elpreco Craiova	16469	12000	5500	118%
22.07	Oltcom Olt	14500	40000	15000	167%
23.07	Trust Construcții	7500	31000	18000	72%

Uneori, variațiile dintre prețul rezultat în urma tranzacțiilor speciale și prețul pieței sînt foarte mari, alteori însă, ele sînt mici sau inexistente. Aceasta, în funcție de numărul de acțiuni pe care un potențial cumpărător urmărește să le achiziționeze la o anumită societate și de lichiditatea acțiunilor respective.

Jucătorii pe piața de capital sînt adeseori surprinși de prețurile "bombă" care se înregistrează la unele acțiuni, în urma tranzacțiilor speciale. De la o zi la alta valoarea de piață a unei anumite acțiuni crește de cîteva ori sau chiar de cîteva zeci de ori. Aceasta chiar dacă, de mai bine de un an, piața românească de capital nu mai oferă investitorilor de portofoliu posibilitatea de cîștiguri spectaculoase. De fapt, în ultima vreme, doar unele tranzacții speciale mai creează jucătorilor de pe Rasdaq, palpitații. În urma unei tranzacții speciale prețul se poate ridica la orice valoare, în funcție de banii pe care este dispus să-i dea cumpărătorul pe un anumit pachet de acțiuni. Tranzacțiile speciale se fac în afara pieței pe pachete mari de acțiuni, iar prețul se stabilește prin negociere directă între cumpărător și vînzător. Dar deși se fac în afara pieței, ele se raportează în piață, astfel încît prețul la care se încheie astfel de tranzacții intră în calculul prețului mediu al acțiunii respective, ridicîndu-i valoarea. Așa se face că, micii investitori pe piața extrabursieră nu pot beneficia de creșterea respectivă pentru că prețul "bombă" se oferă numai pe pachet mare, pentru acțiunile existente la vînzare pe piață neexistînd cumpărător la acest preț.

Cele mai spectaculoase creșteri de prețuri se înregistrează, de regulă, în cazul acțiunilor cu lichiditate scăzută. Avantajat, în acest caz este vînzătorul care deține un număr mare din acțiunile dorite de un anumit investitor. Fiind singurul vînzător, el deține monopolul și, prin urmare, impune prețul, chiar dacă acesta este de cîteva ori mai mare decît cel existent pe piață la momentul efectuării tranzacției. Cumpărătorul dacă vrea să dea prețul cerut de vînzător, bine, dacă nu, nu are decît să aștepte să adune din piață atîtea acțiuni cîte vrea. De exemplu, pe 6 iulie 1998 s-a efectuat cea mai spectaculoasă tranzacție specială cu acțiuni "Oltcom - Olt". S-au tranzacționat 14.500 de acțiuni la un preț de 40.000 lei/acțiune față de 1.300 lei, cît era pe piață. Deci, creșterea a fost de 3000%. Dar, lovitura a dat-o numai vînzătorul pachetului de 14.500 acțiuni, care deținea mai mult de jumătate din totalul acțiunilor emise de SC "Oltcom" Olt. Dacă, cumpărătorul nu era dispus să dea 40.000 de lei pentru acțiunile "Oltcom", el ar fi trebuit să le cumpere din piață, în cazul în care le-ar fi găsit la vînzare, cu "țîrîita", pînă ar fi ajuns la un pachet care să-i satisfacă interesele, dar ar fi trebuit să aștepte mult prea mult. Practic, tranzacțiile speciale sînt pentru investitori care vor acțiuni multe la o companie. Pe ei nu-i interesează cele cîteva acțiuni pe care le vinde un acționar care și-a subscris cuponul la societatea respectivă, chiar dacă prețul cerut de acesta este mult mai mic. **(Carmen APETREI)**

PIAȚA EXTRABURSIERĂ RASDAQ, TOP 50 - 30.07.1998

Societatea	Volum tranzacții	Preț mediu	Preț închidere	Valoare tranzacții	Var. (%)
ROMCIM BUCURESTI	200,897	74,289.67	78,000	14,924,571,500	-12.6
PETROMIDIA	49,009	14,900.39	15,000	730,253,000	0.52
INTEX BRASOV	335,853	1,757.21	2,000	590,164,200	28.39
ASIGURAREA ROMANEASCA (ASIROM)	31,043	15,361.24	16,000	476,859,000	2.61
PANEGRANO	23,246	12,972.79	9,500	301,565,500	-0.53
COMBINATUL SIDERURGIC SIDEX	30,448	9,792.13	10,000	298,150,700	-4.21
MARMOSIM	139,588	2,000.00	2,000	279,176,000	2.28
ELECTROMAGNETICA - BUCURESTI	118,349	1,998.20	1,900	236,485,000	-18.5
MOLDOCIM	10,871	18,500.00	18,500	201,113,500	-2.6
ELECTROCARBON	13,690	14,678.92	7,300	200,954,400	92.45
RULMENTI BARLAD	21,328	9,193.65	9,100	196,082,100	-0.59
ANA-IMEP PITESTI	144,382	1,201.44	1,200	173,466,180	-7.36
ICME	10,604	16,163.05	16,500	171,393,000	3.64
CRISTAL	10,360	15,949.81	11,500	165,240,000	38.69
ALPROM	9,387	14,937.83	14,500	140,221,400	0.59
CARB	6,636	17,368.37	18,000	115,256,500	3.06
ROMARC FUEL	56,750	1,895.09	1,900	107,546,200	0.09
POIANA BRASOV	204,118	510.89	520	104,281,380	0.07
LUJERUL COFETARII BUCURESTI	82,410	997.84	1,000	82,231,800	20.22
I.P.A.	71,061	1,112.34	1,100	79,043,700	4.17
CASIAL DEVA	30,030	2,500.00	2,500	75,075,000	0
COMCEREAL BACAU	366,076	199.7	180	73,106,580	18.97
CENTROFARM	8,820	6,310.51	6,400	55,658,700	12.98
TERMODENSIROM	71,071	730	730	51,881,830	-2.67
TEHNOFRIG	8,819	5,141.33	5,100	45,341,350	0.27
SANEX	24,176	1,819.59	1,850	43,990,290	0.49
RULMENTI ALEXANDRIA	3,212	13,613.26	13,000	43,725,800	-1.35
ROLAST	29,158	1,494.31	1,500	43,571,200	0.82
COMVEX	1,529	28,305.76	28,500	43,279,500	0.31
ALIMENTARA	17,454	2,200.00	2,200	38,398,800	2.99
ABC LIBRIS	20,603	1,859.54	1,900	38,312,100	9.38
CIMENTUL	1,521	24,817.55	25,000	37,747,500	1.18
METATEX COMBAC	1,990	17,989.95	17,500	35,800,000	2.43
ARMEDICA	17,665	2,011.71	2,050	35,536,800	-1.9
GENERALCOM BUCURESTI	13,208	2,535.65	2,535	33,490,840	-2.85
TITAN	5,578	5,970.15	5,900	33,301,500	0.14
UZINELE SODICE GOVORA	7,251	4,507.13	4,600	32,681,200	2.43
NECTAR	40,407	769.17	750	31,079,800	2.56
RESICONF	33,982	907.55	1,100	30,840,200	-17.5
UZINEXPORT-IMPORT	31,614	965.47	970	30,522,460	1.53
RAFINARIA ASTRA ROMAN	26,445	1,124.57	1,150	29,739,350	2.23
FARMAVET	27,438	1,056.29	1,100	28,982,450	0.88
CODTEX	21,878	1,300.00	1,300	28,441,400	8.33
IPROEB BISTRITA	57,567	470	470	27,056,490	-2.91
RESIB	2,990	9,000.00	9,000	26,910,000	-6.13
COMETEX	679	38,894.70	40,000	26,409,500	26.61
MOLDOPAN	44,020	559.38	560	24,623,720	7.13
ROMPORTMET	32,360	759	750	24,561,400	-5.25
TRANSMIXT	24,556	986.15	880	24,216,000	10.64
DAMBOVITA MORARIT PANIFICATIE	24,225	993.52	950	24,068,060	-3.23

BURSA DE VALORI BUCUREȘTI - TOP 50 - 30.07.1998

Denumire societate	Pr.med.	Var	Desc.	Inch.	Nr. act.	Val. totala (lei)	52Max	52Min
ANTIBIOTICE IASI	1972.75	-9	2050	2000	2410695	4,755,703,880	9000	1660
AZOMURES TG.MURES	710.63	-2	730	700	5408828	3,843,660,900	3750	600
TERAPIA CLUJ-NAPOCA	12194.15	1	12000	12200	232443	2,834,445,600	18000	8000
POLICOLOR BUCURESTI	5873.53	4	5750	5700	63225	371,354,150	8900	3050
ARCTIC GAIESTI	4893.52	7	4600	4850	58334	285,458,650	7250	2850
AUTOMOBILE DACIA PITESTI	560.96	1	570	560	435894	244,518,420	3000	385
ALRO SLATINA	52038.54	-1	52000	51500	4372	227,512,500	80000	25000
OLTCHIM RM.VALCEA	1390.70	0	1390	1380	140537	195,444,780	5450	1050
EUROFINANCES TARGOVISTE	1456.02	43	1130	1520	103596	150,837,420	7500	1000
CIPROM PLOIESTI	852.11	-3	880	840	135195	115,200,570	1450	590
BANCA TRANSILVANIA CLUJ	3135.01	-1	3200	3150	31958	100,188,500	12000	2450
NAVROM GALATI	5860.45	3	5750	6000	16187	94,863,100	6650	3250
CARBOCHIM CLUJ-NAPOCA	13318.72	18	10500	10800	6759	90,021,200	15200	4600
OIL TERMINAL CONSTANTA	1018.49	-3	1030	1010	84870	86,438,960	1500	750
RAFO ONESTI	10569.59	0	10700	10500	7349	77,675,900	13700	8500
IMSAT BUCURESTI	14422.72	0	14600	14300	3059	44,119,100	22100	6200
INTERNATIONAL SINAIA	1571.31	-2	1510	1610	26495	41,631,920	1950	1000
PETROS PLOIESTI	10676.59	15	9300	10200	3754	40,079,900	11500	4100
COMP.HOTELIERA INTERCONTINENTAL	1268.26	0	1290	1250	31163	39,522,940	7800	1210
ELCOND ZALAU	1090.29	0	1070	1100	34401	37,506,940	2500	630
NETEX BISTRITA	762.05	-4	780	750	46018	35,068,160	1200	380
EMA PIATRA NEAMT	1187.82	-1	1190	1190	26383	31,338,130	2000	500
RULMENTUL BRASOV	311.67	1	307	312	89537	27,906,254	880	281
ELECTROAPARATAJ BUCURESTI	1183.60	-1	1180	1180	19213	22,740,600	1800	650
MORARIT PANIFICATIE GALATI	1334.68	-1	1310	1360	16997	22,685,630	1480	410
ALIMENTARA CLUJ-NAPOCA	1285.61	-1	1260	1280	15602	20,058,160	1800	360
ARMATURA CLUJ-NAPOCA	1403.86	0	1380	1400	9014	12,654,360	6400	1360
COMP. ENERGOPETROL CAMPINA	15103.33	3	14600	15300	810	12,233,700	28200	6000
SOFERT BACAU	209.60	-1	212	210	43894	9,200,010	34000*	202
COMPA SIBIU	1190.00	-1	1190	1190	7089	8,435,910	2700	1000
M. P. IRIS BARLAD	1183.13	8	960	1290	6865	8,122,160	1760	570
DOROBANTUL PLOIESTI	1987.80	0	1980	1990	3794	7,541,720	7000	1870
UZTEL PLOIESTI	9620.51	-4	9900	9000	780	7,504,000	30000	6500
AURORA TG.FRUMOS IASI	25020.40	0	25100	25000	299	7,481,100	31300	10000
FORAJ SONDE PLOIESTI	11373.87	-5	11000	10800	597	6,790,200	14000	2200
MOPARIV RAMNICU VALCEA	651.36	-2	670	640	10075	6,562,480	990	360
UAMT ORADEA	473.61	0	470	455	13666	6,472,296	1400	367
CARBID-FOX TARNAVENI	898.93	-1	920	880	7000	6,292,530	6200	800
BERMAS SUCEAVA	1652.66	-1	1650	1650	3558	5,880,170	3500	411
AMONIL SLOBOZIA	215.06	0	215	213	26547	5,709,096	1450	200
SINTEZA ORADEA	441.82	-1	440	441	12550	5,544,800	2150	408
AMYLON SIBIU	550.50	-1	550	550	10000	5,505,000	2000	370
SILCOTUB ZALAU	10309.71	-12	10000	10300	515	5,309,500	20000	4750
CARMETAPLAST DEVA	7486.04	4	7250	8000	598	4,476,650	11000	4100
MOBILA ALFA ORADEA	410.00	1	410	410	10500	4,305,000	1250	270
CHIMOPAR BUCURESTI	12586.56	-7	12500	12600	320	4,027,700	18500	7500
MOPAN TG. MURES	1623.74	-4	1660	1600	2446	3,971,680	1850	400
SEMANATOAREA BUCURESTI	3281.28	6	3100	3350	1159	3,803,000	15000	2250

DOBÎNZI ANUALE ACORDATE DE BĂNCILE COMERCIALE LA DEPOZITELE LA TERMEN, ÎN LEI

	La vedere	1 lună	3 luni	6 luni	9 luni	1 an	Suma minimă (lei)	Comision din suma restituită
	(procente)							
Persoane fizice								
BCR	10	38	39	40	41	42	500.000	0.3
BRD*	10	37	40	41	42	43	500.000	
BANKCOOP	10	39	40	41	42	43		0.35
BANCOREX**	12	37	33	37	43	41	1.000.000	0.5
BANC POST	10	38	39	40	41	42	100.000	0.3
B. AGRICOLĂ	10	37	38	39	40	41	500.000	
B. ROMÂNEASCĂ	12	35	36	37	36	36	500.000	
CEC	10	-	-	-	-	40	100.000	
B.ION ȚIRIAC	10	37	40	39	39	47	300.000	0.3
B.BUCUREȘTI	8	35	40	42	44	46	1.000.000	
B.INTERNAȚIONALĂ A RELIGIILOR	11	39	40	39	39	47	100.000	0.2
B.ROMEXTERRA	10	40	41	42	43	44	500000	
B.TRANSILVANIA	10	36	37	40	39	38	300.000	0.35
Persoane juridice								
BCR	10	38	39	40	41	42	25.000.000	0.3
BRD	10	37	39	40	41	42	3.000.000	
BANKCOOP	10	39	39	40	41	42	15.000.000	0.35
BANCOREX	12	37	33	37	43	41		0.5
BANC POST	10	34	35	36		38	500.000	0.75
B. AGRICOLĂ	10	37	38	39	40	41	25000000	
B. ROMÂNEASCĂ	12	36	37	38	39	40	15.000.000	
CEC	12	-	-	-	-	35	1.000.000	
B. ION ȚIRIAC	10	37	40	42	43	45	5.000.000	0.3
B. BUCUREȘTI	8	30	40	42	42	44	5.000.000	
B.INTERNAȚIONALĂ A RELIGIILOR	10	39	40	39	39	37	15.000.000	0.2
B.ROMEXTERRA	10	40	41	42	43	44	10.000.000	
B.TRANSILVANIA	10	32	33	34	32	30	25.000.000	0.48

*- cu plata dobînzii lunar

** - există și depozite cu dobîndă variabilă

CURSUL VALUTAR PENTRU 30.07.1998

BĂNCI	Dolar SUA C	Dolar SUA V	Marcă germană C	Marcă germană V
BCR (tel. 230500)	8650	8750	4806	5009
BRD (tel. 213050)	8400	8780	4713	4977
BANKCOOP (tel. 211246)	8600	8650	4750	4800
BCIȚ (tel. 211740)	8710	8740	4918	4935
Banca București (tel. 212009)	8670	8770	4780	4950
Banca Agricolă (tel. 146117)	8660	8770	7560	4980
Banca Transilvania (tel. 215011)	8620	8770	4800	4990
Casele de schimb valutar	**Dolar SUA C**	**Dolar SUA V**	**Marcă germană C**	**Marcă germană V**
Olimp (tel. 215524)	8640	8740	4750	4850
ACR (tel. 112345)	8680	8750	4750	4820
Nasty Change (tel. 216383)	8670	8750	4740	4840
TAROM (tel. 115309)	8670	8735	4740	4835
International Exchange Hygeco (tel.112035)	8670	8800	4750	4870
International Exchange Conel (tel.165000)	8650	8750	4750	4850
Romania Exchange (tel.147294)	8660	8759	4700	4819
Cursurile pieței valutare	**Dolar SUA**		**Marcă germană**	
	8728		4935	

BANCA ROMÂNĂ PENTRU DEZVOLTARE
BRD
Noile dobînzi care se plătesc pentru disponibilități la vedere și pe termen începînd cu 1.07.1998 procente pe an

NR. CRT.	Disponibilități în:	CATEGORII DE CLIENTI	PLATA DOBÎNZII SE EFECTUEAZĂ	DISPONIBILITĂTI ȘI DEPOZITE LA VEDERE	30 ZILE	60 ZILE	90 ZILE	180 ZILE	270 ZILE	365 ZILE
1.	Lei	Persoane juridice	la expirarea termenului	11	37	38	39	40	41	42
2.		Persoane fizice	lunar	11	37	38	39	40	41	42
3.		Persoane fizice	la expirarea termenului	11	-	-	40	41	42	43
4.	USD	Persoane fizice și juridice	lunar	4	5	-	5.2	5.4	5.7	6
5.	DEM			3	3.3	-	3.35	3.5	3.55	3.75

Pentru toate operațiunile efectuate în contul dvs. de depozit, BRD nu percepe comisioane. Depozitele constituite de persoanele fizice beneficiază de garanția Fondului de garantare a depozitelor în sistemul financiar.

BRD
și-a schimbat sediul:

HALA CENTRALĂ
CEC
NOUL SEDIU B.R.D.
Strada Anastasie PANU
COMPLEXUL SCALA
RODEX

Programul cu publicul:
8.30-14.00; 15.30-18.00

NOUTĂȚILE ZILEI

A treia amînare a întîlnirii Vasile-Cozma

Premierul *Radu Vasile* consideră că nu este încă momentul să îl întîlnească pe liderul minerilor, *Miron Cozma*. ***"În condițiile în care situația juridică a lui Miron Cozma nu este definitivată, prezența sa la o întîlnire cu Radu Vasile ar influența, fie și indirect, decizia justiției"***, a declarat, ieri, ***Răzvan Popescu***, purtătorul de cuvînt al Guvernului. Radu Vasile s-a întîlnit, ieri, cu o delegație a Conferinței Sindicatelor Miniere din România, care va fi condusă de ***Victor Bădîrcă***. Acesta este adjunctul lui Miron Cozma la conducerea Ligii Sindicatelor Miniere din Valea Jiului. Aceasta este a treia amînare a unei întîlniri Vasile-Cozma, de la ieșirea din arest a liderului minerilor din Valea Jiului.

Un indicator bilingv din Cluj a fost vopsit

Primăria Cluj Napoca a fost sesizată, în cusul zilei de ieri, că denumirea municipiului de pe indicatorul de la intrarea dinspre Oradea în Cluj Napoca a fost vopsită în roșu, iar pe indicator a fost înscrisă denumirea în limba maghiară a orașului Cluj Napoca - "Kolosvar". Primarul ***Gheorghe Funar*** a declarat că indicatorul a fost vopsit cu certitudine de către ***"un cetățean român de etnie maghiară"***. Funar spune că a solicitat ministrului de Interne, ***Gavril Dejeu***, să emită un ordin prin care toate indicatoarele de la ieșirile și intrările în Cluj Napoca să fie păzite de polițiști. După intrarea în vigoare a Ordonanței de urgență 22/1997, care a permis instalarea indicatoarelor bilingve în localitățile în care populația minoritară depășește 20%, indicatoarele bilingve amplasate în mai multe localități din Transilvania au fost vopsite sau distruse.

Taxe mai mari pentru grîul din Ungaria

Taxa vamală pentru grîul importat din Ungaria se majorează de la 15 la sută la 25 la sută, iar taxa vamală pentru importul de făină din Ungaria se majorează de la 15 la sută la 45 la sută. Guvernul a aprobat, ieri, o Hotărîre de Guvern privind suspendarea temporară a concesiei la importul de grîu și făină din Ungaria pînă la 31 decembrie 1998. ***Adrian Dobrescu***, secretar de stat în Ministerul Agriculturii și Alimentației, a declarat că Ministerul Agriculturii a discutat cu partea ungară, explicînd că hotărîrea nu reprezintă o decizie politică ci se dorește încurajarea producătorilor români și stimularea pieței interne. El a afirmat că partea ungară a fost de acord cu această hotărîre. ***Răsvan Popescu***, purtătorul de cuvînt al Guvernului, a afirmat că măsura de suspendare temporară a concesiei la importul de făină și grîu din Ungaria nu încalcă prevederile CEFTA. Popescu a explicat că, prin articolul 14 al Acordului, se dă posibilitatea adoptării de măsuri speciale de salvgardare, dacă importul de produse agricole ce fac obiectul concesiilor acordate în baza CEFTA cauzează o dereglare serioasă a piețelor celorlalte părți.

Scandalul seringilor ajunge și la Guvern

Premierul *Radu Vasile* a cerut, ieri, o informare asupra hotărîrii privind achiziționarea de seringi și ace medicale de unică folosință de către unitățile sanitare organizate ca instituții publice de la SC Sanevit SA. Proiectul trebuie să fie discutat în cadrul viitoarei ședințe de Guvern, ele aflîndu-se în acest moment la minister pentru aviz. Pentru achiziționarea de seringi și ace medicale, Ministerul Sănătății propune ca unitățile sanitare organizate ca instituții publice să achiziționeze doar 50 al sută din necesar de la SC Sanevit SA în anul 1998, iar termenul de aplicare a hotărîrii să fie 31 decembrie 1998 (inițial s-a propus 31 decembrie 2001).

Taxa pentru moșteniri se înjumătățește

Taxele de timbru asupra succesiunilor se reduc cu 50 la sută. Guvernul a aprobat, ieri, o ordonanță privind taxele de timbru pentru activitatea notarială. Taxele asupra succesiunilor se reduc în cazul în care sînt datorate de descendenți, ascendenți, colaterali privilegiați sau de soțul supraviețuitor dacă activul succesoral este alcătuit numai din casa de locuit cu anexele gospodărești și terenul aferent. De asemenea, se prevede scutirea de taxe asupra succesiunilor ce revin descendenților minori lipsiti de venituri, dacă în activul succesoral este inclusă numai casa de locuit care a apartinut defunctului. După plata taxelor succesorale, eliberarea unor noi copii de pe hotărîrile judecătorești se va taxa cu 5.000 de lei.

Un grănicer a trecut ilegal frontiera

Un fost subofițer de la Batalionul de Grăniceri Oradea a fost prins, marti noaptea, trecînd ilegal frontiera româno-ungară. ***Daniel Teodorovici*** (31 ani) a fost prins de grănicerii de la Batalionul de Grăniceri Oradea în timp ce încerca să treacă frontiera. El era îmbrăcat într-o uniformă de grănicer ungar. Teodorovici a fost, pînă în 1994, sergent major la Batalionul de Grăniceri Oradea, cînd a fost dat afară pentru că a facilitat unor grupuri de transfugi trecerea frontierei. El spune că a vrut să treacă în Ungaria pentru a-și găsi un loc de muncă și a afirmat că ar fi reușit să treacă de mai multe ori frontiera deghizîndu-se în grănicer ungar.

Partidele din coaliție încep ofensiva asupra Finanțelor

■ *nici n-a apucat Dăianu să plece de la Finanțe că partidele din coaliție au și anunțat că vor acest minister* ■ *PNȚCD îl susține pe Mugur Isărescu pentru acest post* ■ *democrații vor acest portofoliu pentru a impulsiona reforma* ■ *PNL spune că nu va ceda acest post nici pentru cinci ministere* ■

Secretarul de stat în Ministerul Finantelor ***Bujor Bogdan Teodoriu*** (PD) consideră că este posibil ca la viitoarea remaniere să se pună problema negocierii politice a Ministerului Finantelor, dar a evitat să se pronunțe asupra solicitării PNȚCD de a-și asuma acest minister. El a spus, ieri, în conferința de presă a PD, că ***"România are o problemă cu sistemul de colectare a veniturilor la bugetul de stat"***, dar că acest aspect depinde de reforma organizatorică a Ministerului Finanțelor, respectiv de reforma generală a administratiei publice. Teodoriu a sugerat că o parte din vină apartine PNȚCD, remarcînd că responsabil de colectarea veniturilor bugetare este secretarul de stat PNȚCD din Ministerul Finanțelor ***Iozefina Moroșanu*** și că PNȚCD a mai deținut acest minister în guvernul condus de ***Victor Ciorbea.*** Teodoriu este de părere că ministerul de Finanțe se restructurează "mai greu" comparativ cu alte ministere. El adaugă că în minister există un dezechilibru de personal, de cel putin 5000 de oameni.

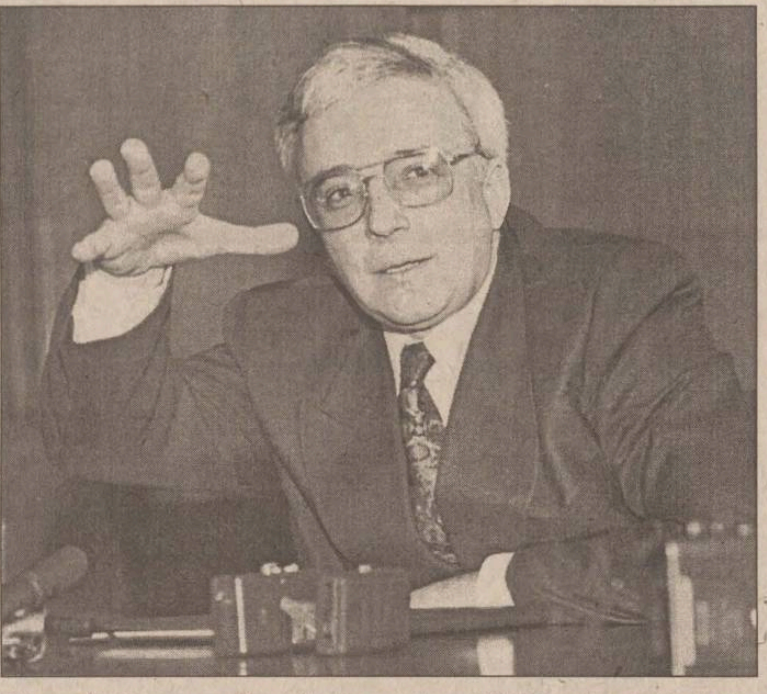

Mugur Isărescu, actualul guvernator al BNR, este susținut de țărăniști pentru postul de ministru al Finanțelor

În urma criticilor formulate la adresa ministrului Finanțelor, ***Daniel Dăianu***, privind gradul scăzut de colectare a veniturilor bugetare și refuzului acestuia de a semna garanțiile de stat pentru contractul cu Bell Helicopter, PNȚCD și-a pus problema preluării Ministerului Finanțelor. Unii lideri țărăniști l-ar dori pe ***Mugur Isărescu*** ministru al Finanțelor. Această idee datează de mai mult timp, de cînd s-a pus problema înlocuirii conducerii BNR, în urma intrării în vigoare a Legii privind statutul BNR. Într-o întîlnire care a avut loc marți la Neptun între premierul Radu Vasile și președintele PNȚCD, ***Ion Diaconescu*** a fost abordată și preluarea de către țărăniști a ministerului. PNL a respins categoric această variantă, prim-vicepreședintele ***Valeriu Stoica*** arătînd că liberalii ar ceda Ministerul Finanțelor doar în schimbul tuturor ministerelor deținute de țărăniști. Dăianu refuză în continuare să semneze garanțiile pentru contractul cu Bell Helicopter. În plus, Dăianu se opune și propunerilor PNL de reducere a fiscalității ceea ce pune sub semnul întrebării sprijinul pe care îl va primi din partea liberalilor pentru funcția de ministru al Finanțelor. **(A. C.)**

Cele 96 de elicoptere au fost cerute de MApN nu de americani

Președintele Comisiei de buget-finanțe din Senat, ***Varujan Vosganian***, a declarat, ieri, că membrii Comisiilor parlamentare de buget-finanțe vor cere explicatii conducerii MApN în legătură cu achiziționarea celor 96 de elicoptere Cobra prin semnarea contractului cu Bell Helicopters.

"Vom avea, probabil marți, o întîlnire cu conducerea armatei pentru a vedea de ce s-a solicitat exact achiziționarea a 96 de elicoptere", a spus Vosganian. El a afirmat că, în cadrul întîlnirii cu președintele companiei americane Bell Helicopters, ***Webb Joiner***, acesta l-a informat că numărul elicopterelor ce urmează a fi achiziționate a fost stabilit de partea română.

"***Pînă acum se sugera că aceasta a fost o condiție impusă de partea americană, iar faptul că a fost o cerere a MApN răstoarnă complet lucrurile***", a spus Vosganian.

Transportatorii îl dau în judecată pe Băsescu

■ *aceștia îl acuză de încălcarea drepturilor sindicale* ■ *ministrul a cerut anchetarea penală a greviștilor din CFR de acum o săptămînă* ■

Transportatorii din cadrul Blocului Național Sindical (BNS) vor înainta justiției, luni, o plîngere penală împotriva ministrului Transporturilor, ***Traian Băsescu***, considerînd că acesta a încălcat drepturile și libertățile sindicale ale participanților la protestele din ramura transporturi. ***Dumitru Costin***, președintele BNS, a declarat ieri că plîngerea se bazează pe articolul 48 din Legea 54 a sindicatelor, care prevede pedepse cu închisoarea (între șase luni și doi ani) pentru cei care împiedică exercitarea dreptului la organizare și asociere sindicală.

"Ancheta declanșată de administrația SNCFR împotriva participanților la greva de avertisment de vineri este ilegală, din moment de justiția nu s-a pronunțat încă în privința legalității sau ilegalității grevei", a declarat Costin. Administratia SNCFR a dispus, la începutul săptămînii, suspendarea a peste 350 de participanți la greva de avertisment de vineri și cercetarea lor pentru încălcarea siguranței circulației pe calea ferată. Ministrul Transporturilor a afirmat că pagubele produse ca urmare a grevei și care se ridică la aproape 70 de milioane de lei vor fi imputate greviștilor.

Amnesty International vrea să-i educe pe români în privința homosexualilor

Secțiunea pentru homosexuali (gay) din cadrul organizației Amnesty International va pune în practică un program de familiarizare a ziariștilor români cu problemele comunităților homosexuale, pentru ca ei să poată informa corect și obiectiv publicul românesc, cu privire la viața și activitatea acestei minorități sexuale.

Michael Moestrup, coordonatorul proiectului elaborat de Homogroup of Amnesty International, a declarat că programul este o lovitură cu efect indirect care va deschide ochii publicului și va genera o dezbatere publică pertinentă, în privința homosexualității. Programul, care este suportat financiar de către Amnesty International, presupune interviuri luate de jurnaliști din România mai multor membri importanti ai comunității gay, printre care oameni politici danezi care și-au recunoscut deschis apartenenta la această minoritate. Interviurile și informatiile culese pe durata programului ar urma să apară în presa românească. După ce aceste informatii vor fi difuzate, organizatorii așteaptă ca atitudinea românilor față de homosexualitate să înregistreze o ameliorare. Moestrup a precizat că programul se va desfășura, cel mai probabil, la sfîrșitul acestui an. El a mai spus că Danemarca a fost aleasă ca țară-gazdă pentru derularea proiectului întrucît aceasta are o traditie de peste 50 de ani în privința organizării în asociatii a comunităților de homosexuali. În ceea ce privește alegerea României ca bază a programului, coordonatorul acestuia a afirmat că ***"în societatea românească problema homosexualității este discutată din ce în ce mai mult, iar presa a dezvoltat subiectul în strînsă legătură cu modificarea prevederilor legale referitoare la incriminarea homosexualității, ca urmare a producerii unor scandaluri publice, precum și la interzicerea asociațiilor de homosexuali"***.

Andrei Marga încearcă depolitizarea învățămîntului

■ *ministrul Educației consideră nejustificată transformarea dezbaterilor pe tema universității maghiare în "problemă de stat"*

Dezbaterea pe tema înființării universitătii maghiare de stat a "urcat" la un nivel politic de cel mai înalt rang din cauza politizării excesive a abordării învățămîntului în România și prin punerea acestei probleme ca "problemă de stat", se arată într-un comunicat semnat de ministrul Educatiei Naționale, ***Andrei Marga***. El afirmă că proiectele de înființare a universității maghiare de stat au fost realizate de persoane care nu au experientă universitară și nu cunosc organizarea universitară și legislatia în acest domeniu. Ministrul Marga precizează că aceasta este una din cauzele pentru care nu a semnat si nu va semna aceste proiecte.

El sustine că aceste proiecte abordează problema din punctul de vedere al separării unor părți din actualele institutii de învățămînt superior, cum ar fi sectia de filologia maghiară de sectia română sau a muzicologiei în limba maghiară de cea în limba română. Marga sustine în continuare principiul multiculturalității în abordarea problemei învățămîntului în limbile minoritătilor nationale. Andrei Marga mentionează, în declaratia sa, că nici unul din liderii partidelor din coalitia de guvernămînt nu au semnat în favoarea separatismului în cazul înființării universitătii maghiare și nici o institutie internațională ***"de răspundere semnificativă"*** nu s-a pronuntat pentru separatism în universitățile din România. Marga precizează că istoria oferă argumente care sustin ideea că nici o tentativă de separare etnică în materie universitară nu a rezistat în Transilvania. Ministrul Educatiei Naționale apreciază că, în prezent, problemele practice ale revendicărilor intelectualilor maghiari din Cluj cu privire la învătămîntul universitar în limba maghiară formulate după 1989 sînt rezolvate. Marga afirmă că efectivul de studenti maghiari de la Universitatea "Babeș-Bolyai" crește, neexistînd limitări de natura reglementărilor generale privind studiile în limbile minoritătilor nationale, iar toti specialiștii maghiari au posibilitatea să exercite conducerea în învățămînt.

Pensiile românilor trag să moară

■ *dacă sistemul de pensii din România nu va fi reformat rapid, în cîțiva ani acesta va intra în colaps*

Chiar dacă specialiștii Ministerului Muncii și Protecției Sociale nu împărtășesc părerea pesimiștilor potrivit căreia există pericolul ca, la un moment dat, pensiile să nu mai poată fi plătite, ei admit totuși că, dacă actualul sistem nu va fi reformat rapid, în cîteva zeci de ani pensiile vor fi din ce în ce mai mici în raport cu salariile.

În prezent rata de înlocuire din salariul mediu net prin pensie este de 50 la sută. În anul 2040, aceasta va ajunge să fie de doar 25 la sută. Este clar că, mentinînd actualul sistem de pensii, se va ajunge, cu timpul, în situatie de criză, din cauza creșterii continue a numărului pensionarilor și a scăderii numărului contribuabililor la fondul de pensii. Criza se va produce pe fondul unui dezechilibru între cheltuieli și venituri în sistemul pensiilor de stat, cheltuielile, în ultimii ani, fiind mai mari decît veniturile. Una dintre cauzele acestui dezechilibru este scăderea cu aproape 40 la sută a numărului de contribuabili în sistemul pensiilor de stat, corelată cu dublarea numărului de beneficiari. Astfel, numărul contribuabililor a scăzut de la 10,5 milioane în 1990, la aproape 6 milioane în 1997, din cauza creșterii numărului de persoane ce desfășoară activităti pe cont propriu și care nu plătesc contributii, a scăderii vîrstei reale de pensionare ca urmare a multiplelor posibilități de pensionare anticipată și a creșterii numărului de șomeri.

Românii plătesc cel mai mult pentru pensie

O cauză importantă a dezechilibrului o reprezintă și amploarea pe care a luat-o, în ultimul timp, fenomenul "muncii la negru", favorizat de gradul ridicat de fiscalitate și de lipsa unor reglementări severe de combatere a acestuia. Concomitent, normele legislative adoptate după 1990 au lărgit dreptul la pensia anticipată, prin extinderea grupelor de muncă. Astfel, s-a ajuns ca numărul de beneficiari de pensii să crească, numai în sistemul asigurărilor sociale de stat, de la 2,1 milioane în 1989, la 3,8 milioane în 1997. În acest context, pentru a păstra, cît de cît, echilibrul financiar al sistemului, cota de contribuție pentru pensie a fost majorată de la circa 14 la sută în 1990, la peste 25 la sută începînd din 1992, fiind una dintre cele mai mari cote de contribuții de asigurări sociale din Europa. Dacă s-ar păstra actualul sistem și s-ar dori păstrarea actualului nivel al pensiilor, aceste contributii ar trebui să ajungă, în anul 2050, la peste 41 la sută.

În aceste conditii, reforma sistemului de pensii este nu numai necesară, dar și urgentă. Ea trebuie să asigure noi oportunităti pentru persoanele participante și să realizeze un mecanism stabil care să reziste presiunilor demografice și macroeconomice.

Ce prevede noul proiect

Proiectul legii de reformare a sistemului public de pensii, adoptat de Guvern și aflat pe masa de lucru a Parlamentului, prevede, în principal, unificarea sistemelor independente de pensii într-unul singur și administrarea acestuia de către o casă autonomă de pensii, lărgirea cadrului de aplicare a sistemului tuturor categoriilor care realizează un anumit venit, și nu doar salariatilor, stabilirea unei formule de calcul al pensiei care să țină seama de toată activitatea profesională precum și creșterea perioadei de contribuție prin mărirea vîrstei de pensionare. în prezent, vîrsta medie de pensionare este de 52-53 de ani. Prin creșterea treptată a vîrstei de pensionare, în anul 2013 bărbații se vor pensiona la 65 de ani.Femeile se vor pensiona, tot la 65 de ani, începînd din anul 2028. Specialistii estimează că, prin modificarea conditiilor de cotizare la fondul de pensii, numărul contribuabililor ar putea crește de la aproape 6 milioane la circa 10 milioane.

O premieră în Europa

Introducerea unui asemenea sistem privat de pensii, o premieră în Europa, ar putea fi, însă, întîmpinată cu ostilitate de marea masă a populatiei, a cărei încredere în orice fel de case de investitii a fost serios zdruncinată de criza în care s-au aflat sau se află unele fonduri mutuale. în acest context, exemplul SAFI este grăitor. Chiar și ministrul Muncii a recunoscut că va fi foarte greu ca românii să accepte acest nou sistem. De aceea, viitoarea lege a capitalului privat de pensii va trebui să asigure, în primul rînd, securitatea acestor fonduri, în conditiile investirii lor pe piata de capital. Fiecare om va fi liber să-și aleagă fondul la care vrea să cotizeze. Ministrul spune însă că, pentru a împiedica migrarea repetată a afiliatillor de la un fond la altul, va fi nevoie ca legea să prevadă clar că, în cazul mutării de la un fond la altul, respectiva persoană va pierde o parte din beneficiu. Potrivit ministrului Athanasiu, înființarea, în România, a unui sistem privat de pensii va determina o mai mare stabilitate financiară a fondurilor destinate pensiilor.

Actualul sistem public de pensii merge pe metoda redistribuirii. Fiecare generatie plătește pensiile pentru generația dinaintea ei. în sistemul privat însă, fiecare om va cotiza pentru propria pensie, valoarea acesteia putînd fi din ce în ce mai mare, în functie de profitul adus de fond. Astfel, din contributia totală de 28,5 la sută la fondul de pensii și celelalte asigurări sociale, un procent de 8 la sută va alimenta fondurile private de pensii. Primii beneficiari ai pensiilor din sistemul privat vor fi înregistrați în jurul anului 2015, întrucît în primii 10-15 ani aceste fonduri nu vor efectua plăți, ci se vor ocupa numai de rularea acestor bani în investitii care să conducă la dezvoltarea economiei naționale. Optimist, ministrul Muncii spune că pensia acestor primi beneficiari ai sistemului privat va ajunge să reprezinte 75-80 la sută din salariu. **(Andreea UNTURICĂ)**

Mașini luxoase pentru boșii zilei

■ *autoturismele confiscate la vama cu Ucraina - cea mai vizată de hoții de mașini occidentale - ajung, la prețuri de nimic, în mîinile potentaților zilei*

În urmă cu trei luni, "Monitorul de Suceava" relata despre mașinile luxoase din curtea unui cetățean dintr-un sat de lîngă granița cu Ucraina, majoritatea furate din Occident și confiscate la vamă. Deși au încercat să afle cum se vor valorifica mașinile respective de către Direcția Județeană de Finanțe, reporterii s-au lovit de o totală discreție din partea organelor abilitate. De curînd, plecînd de la o vînzare către o oficialitate locală a unui GRAND CHEROKEE JEEP aproape nou, în valoare reală de cîteva zeci de mii de dolari, cu pretul de doar 33 de milioane lei, "Monitorul de Suceava" a descoperit întreaga filieră prin care oamenii legii din județ și din zonă se căpătuiau cu mașini luxoase pe prețuri de nimic.

Mașina din imagine, un Grand Jeep Cherokee aproape nou, a fost vîndută, chipurile la licitație, cu "fabuloasa" sumă de 33 de milioane de lei

Direcția Generală a Finanțelor Publice și Controlului Financiar de Stat Suceava (DGFPCFS) a vîndut la licitație un autoturism GRAND CHEROKEE JEEP. Confiscat în cursul anului 1996 de polițiștii suceveni, acest autoturism a fost subevaluat, la prețul de ***30.400.000 de lei,*** fiind vîndut în final la prețul de ***33.440.000 de lei.*** Reamintim că, în actele DGFPCFS, autoturismul avea la bord o distanță fabuloasă: 523.344 kilometri.

Un calcul făcut de noi arăta că, de la data fabricației, mașina ar fi trebuit să meargă încontinuu cu viteza de peste 130 km/oră. În aceeași situație sînt și celelalte circa 50 de mașini confiscate. Valoarea mare a numărului de kilometri surprinde, dacă ne gîndim la faptul că toate autoturismele furate din Occident sînt cu mașini vechi (mai ales cu sute de mii de kilometri la bord), pentru care nu ar obține un preț prea bun, le-ar putea vinde în țările rusofone (unde se duc, de regulă, autoturisme furate).

În sprijinul acestei afirmații stau cele peste 50 de autoturisme furate, confiscate la Vama Siret, mașini care sînt toate noi, unele de abia înmatriculate. Reamintim că evaluarea autoturismului GRAND CHEROKEE JEEP a fost făcută de către expertul tehnic judiciar prin raportare la un autoturism DAEWOO CIELO. După cum v-am informat în numărul nostru de ieri, în cazul în care acest autoturism, GRAND CHEROKEE JEEP ar fi fost introdus în țară legal, proprietarul ar fi trebuit să plătească taxe vamale în valoare de ***61.827.418 de lei.***

Chilipiruri pe banii noștri

În ultimele zile, 7 automobile au fost scoase la vînzare prin licitație de către DGFPCFS Suceava. Două dintre aceste autoturisme au fost date, prin dispoziția Ministerului de Finanțe, unor unități bugetare din țară. În urma investigațiilor efectuate în zilele trecute, am aflat că celelalte autoturisme au fost vîndute prin licitație de către DGFPCFS Suceava. În cursul zilei de ieri ne-am adresat DGFPCFS Suceava, solicitînd să ne prezinte lista persoanelor care au achiziționat mașini în urma licitației. Printr-o adresă oficială, am fost amînați.

Lista autoturismelor scoase la licitație de DGFPCFS Suceava, precum și prețurile sau kilometrajele cu care au fost prezentate către așa-zisa licitație, sînt de-a dreptul hilare, avînd în vedere că masinile arată ca si noi si sînt modele recente: OPEL VECTRA, nr. km. - 324.654; valoare stabilită lei - 25.300.000; 2. OPEL ASTRA, nr. km. - 337.071; lei - 25.900.000; 3. RENAULT 19, nr. km. - 323.206; lei - 26.820.000; 4. NISAN PATROL, nr. km. - 768.379; lei - 23.800.000; 5. FIAT TIPO, nr. km. - 440.791; lei - 21.650.000; 6. GRAND CHEROCHE JEEP, nr.km. - 523.344; lei - 30.400.000; 7. NISAN PATROL, nr. km. - 380.923; lei - 31.200.000. **(Tiberiu AVRAM)**

Monitorul Editoriale

NAȚIONAL

"Muguri" de scandal în țara cu cei mai mulți șefi

Un sondaj realizat recent în țările sud și central-europene arată că peste un sfert dintre români declară că vor să fie șefi. Procentul e un record în materie, de cinci ori mai mare decît în cazul rușilor, de 4 ori decît în cazul ungurilor și cehilor și de 3 ori decît în cazul polonezilor.

Nu căutați explicații sofisticate pentru mizeria în care ne complacem. Șefomania românilor e una dintre cele mai simple și mai riguroase. Imaginați-vă că mergeți pe stradă, că circulați cu tramvaiul sau autobuzul, că așteptați la o coadă sau că pur și simplu vă uitați la televizor. Ei bine, vreo trei din cei zece pe care-i aveți, întîmplător, în fața vor să fie șefi. Ce coșmar! Ca să ducem scenariul mai departe, imaginați-vă că din cei trei, unul s-ar vrea președinte, unul prim ministru și celălalt ministru de finanțe. Nu căutați un scenariu mai bun pentru un film despre România. Și pentru că vorbim de film și despre șefi, să vedem ce se întîmplă în episodul din ultima săptămînă.

Șeful suprem, ne spune revista "Capital" despre Emil Constantinescu, culege roadele prestației de "tătuc al națiunii". În vizita sa din SUA, rupt fiind de realitatea din România, Emil n-avea cum să facă vreo afacere cu adevărat profitabilă pentru țară. Și dacă n-a făcut-o "tătucu'", ce să-i mai cerem lui Radu Vasile?

Sindromul "șefului suprem" îl bîntuie și pe premier. Vaccinat doar cu anti-Ciorbea nu și cu anti-ciorbism, Radu Vasile ne sperie și el, ca și predecesorul său, cum că guvernul său - citește persoana sa - e singura soluție pentru România. Dacă nu s-ar fi repetat, nici nu l-am fi băgat în seamă. Dar parcă prea insistă omul ca să nu intrăm la bănuieli. Bănuiala că, precum Ciorbea, cu cît i se apropie mai mult lațul de gît, cu atît țipă mai tare că-i indispensabil pentru țară. Nu știu cît de indispensabil ne e Radu Vasile, dar, vorba lui Dinescu, are țara asta destui profesorași ratați pentru a-l înlocui oricînd pe actualul din postura de premier.

Pînă una alta, însă, auzim că, la Neptun, s-a pus deja de-o remaniere. Discuția s-a limitat, deocamdată, doar la ograda țărăniștilor. Se zice că și Vasile Lupu s-ar fi arătat la fața pe-acolo, motiv pentru care, spun unii, ar prinde prin toamnă un portofoliu. Unul cu Legea 18, cu păduri și ape. Chiar de n-ar fi adevărat, și tot ne trec puțin fiorii. Vă dați seama ce-ar face Lupu ca ministru, cînd singur a recunoscut nu demult că e suficient să deschidă gura pentru a încălca protocolul dintre partidele coaliției guvernamentale.

Și pentru a le pune cap la cap, să spunem în final, parafrazîndu-l pe preaneînțelesul ministru de Finanțe, Dăianu, că prea miroase a "muguri" de scandal, precum cel care a dus la căderea lui Ciorbea. **(Pavel LUCESCU)**

NAȚIONAL

Înțelegerea între Simirad și Nichita - cheia promovării Politehnicii

Fără îndoială că, în acest an, FCM Politehnica Iași are cele mai mari șanse de a promova în prima ligă. Și nu numai atît. Pot fi create condițiile lansării pe orbită a unei mari echipe care să se poată uita și spre Europa, în viitor. Nu, nu sînt cuvinte mari, ci posibilități pe care le ia în calcul și antrenorul Ion Moldovan, un tehnician care a demonstrat, și la Galați, și la Pitești, că acest lucru este realizabil.

Ca de obicei cînd este vorba de performanță sportivă la Iași, problema banilor poate fi bățul ce oprește roata să se învîrtă. Un necesar de circa 6 miliarde de lei pentru atingerea obiectivului propus poate speria doar pe cine nu știe că, de exemplu, FC Argeș are un buget anual de 23 miliarde, iar anul trecut s-a cheltuit aproape dublu pentru o promovare. 6 miliarde, pentru un oraș de dimensiunile și forța Iașului, pare foarte puțin. De unde pot, însă, să apară acești bani?

Principala sursă de pînă acum - cea care a salvat de fapt și echipa de la retrogradare -, aportul membrilor Consiliului de Administrație, se dovedește insuficientă pentru promovare. Oricîtă bunăvoință ar avea, de pildă, un Mihai Alexa sau un Constantin Bența, forța financiară necesară este mult mai mare. Taxa pentru sport instituită recent este, fără îndoială, salvarea Politehnicii. Acum se pune problema dacă fondurile rezultate din "cel mai iubit bir", după cum plastic se exprima un patron ieșean, vor fi direcționate în ordinea priorității stabilite. Sau dacă, exact ca și în cazul înființării SC Iași XXI, cînd s-a spus că banii se vor duce și în alte direcții decît fotbalul doar în cazul în care echipa-fanion își va vedea sacii în căruță, lucrurile vor sta cu totul altfel.

La început, primarul Constantin Simirad a dat asigurări că 90% din fondurile rezultate din această taxă vor merge către fotbal. După contrele apărute în cu totul alte direcții, cu președintele Consiliului de Administrație al FCM Politehnica, Gheorghe Nichita, cel care a fost fermentul adunării celorlalte fonduri absolut necesare, au început să apară zvonuri că banii nu vor mai ajunge la fotbal în proporția dorită. Aducîndu-ne aminte că, în trecut, tot astfel de neînțelegeri apărute pe alte fronturi (în special politic) au devenit pînă la urmă balast pentru Poli, SOS-ul vine de la sine.

Singura speranță a suporterilor echipei ieșene este faptul că maturitatea lui Gheorghe Nichita și a lui Constantin Simirad va face astfel încît treburile să meargă cum trebuie în fotbal. Strîngerea mîinilor acestora în scopul ridicării prestigiului Iașului în întreaga țară și, de ce nu, apoi în Europa, poate crea premisele reumplerii tribunelor stadionului din Copou. Apoi, ieșenii le vor fi recunoscători. **(Ovidiu MINEA)**

PIATRA DIN CALDARÎM

Invitație la vals

Ionel OANCEA
arhitect-șef al municipiului Iași

CONY-SAT
Splai Bahlui stg.
Gară
str. Sf. Lazăr
str. Palat
Centru

Goana, mereu mai oarbă, a unei întregi societăți pentru salvarea din anonimat ne supune consecințelor dure ale luptei pentru imagine. Ea cuprinde întreg mediul economic, social și politic. Nu mai există răgaz de dumireală. Reclamele, firmele, mutrele zîmbitoare ale oamenilor politici care afișează un soi de nemaiîntîlnită cumințenie a pămîntului ne solicită atenția, cu scopul precis de a convinge că informațiile îndreptate ascuțit spre noi, și numai ele, pot aduce fericirea. Răspunsurile celor vizați sînt, de regulă, de două feluri. Unul este comportamentul automatizat prin care individul caută să se integreze infernalei mașinării de consumat iluzii. Celălalt - indiferența. Ambele sînt negative în măsura în care alungă din fiecare persoană acea stare de bine oferită de sens, de reazemul fundamentat pe valori netrișate. Întrucît am "reușit" să ajungem și la confuzia extremă în care se vorbește, ca despre ceva firesc, despre valori trișate.

Orașul, ca orice organism social a cărui viabilitate este susținută de sănătatea spirituală a cetățenilor lui, suferă urmările acestor confuzii generalizate. Iașul este, în acest sens, o carte deschisă. Să-l lecturăm în două ipostaze opuse.

Prima este imaginea, nu fără calități, a urbei dinamice, dens construite, cu multe clădiri noi, cu altele în curs de execuție, cu firme și reclame divers colorate, cu tot felul de semne care te ajută la orientare, cu oameni și mașini în continuă mișcare. Așa este str. Sf. Lazăr privită dinspre Podu Roș.

La o privire atentă, pricepem, însă, repede că toată această desfășurare urbană ar șchiopăta dacă din ea ar dispărea cea mai mică și mai simplă clădire: turnul clopotniță de la Biserica Barnovski. De ce?

Răspunsul vine din cealaltă ipostază, în care elemente esențiale vieții - un deal înverzit, un cer expresiv, un simbol care le pune în relație și te invită la meditație - au într-însele desăvîrșita, miraculoasa ordine existențială. Prin urmare, legătura dintre cele două imagini, invizibilă la prima vedere, este în realitate plină de sens, este încărcată de semnificații. Cine mai are timp pentru descifrarea lor? ■

TEUTONUL ROMÂN

Mehmet, Iisus și Beckstein Günther

Michael ASTNER
scriitor, corespondență din Tübingen

Bavarezul Mehmet a comis peste 6o de fărădelegi (spargeri, bătăi etc.etc). Are 14 anișori. Și este turc. Deci - de fapt nu-i prea bavarez... Da, dar el s-a născut în Germania, adică-n Bavaria! Oricum o fi, fiind minor, Freistaatul Bayern - prin partidul la guvernare (adică CSU - Uniunea Creștin Socială), s-a gîndit mult și pare-se că singura soluție ce le-a picat din ficat a fost soluția expulzării. După motto-ul: Afară cu ausländerii ce profită de ospitalitatea noastră, comit fărădelegi și încalcă astfel normele de conviețuire. Da, dar tînărul Mehmet (are vreo doi metri înălțime la cei 14 anișori ai lui!), fiind minor, nu poate fi expulzat! Deci hai să-l expulzăm cu părinți cu tot! Zis și făcut!

Acum, deocamdată, încă n-a ajuns în Turcia. Dar în jurul acestui caz exemplar s-au iscat vii și furibunde discuții pro și contra! În esență, cel mai problematic punct este faptul că părinții sînt făcuți vinovați pentru fărădelegile odraslei lor! Zău, asta da vechi testamentarism! Nu neagă nimeni faptul că există părinți care își neglijează - din varii motive - obligațiile educative. Dar aceasta este o vină morală - și nu juridică! Apoi, tînărul Mehmet este, în fond, un produs al societății germane. Ca el există mulți alți tineri - nemți-nemți, cum am putea spune, care poate n-au înălțimea lui Mehmet și au comis poate mai puține fărădelegi - dar uneori mult mai grave (cazul recent a doi adolescenți nemți-nemți care au prădat un mic negustor și-și ziseseră că, dacă opune rezistență, "îl lichidăm" - și l-au lichidat! - vorbește pentru sine) - cu aceștia ce vor să facă politicienii? Pe aceștia unde să-i trimită? Iată, își vor spune unii, ce păcat că n-avem colonii, o Australie acolo, mică, dar încăpătoare pentru „rateurile" societății... Iar părinții acestor tineri nemți-nemți - nu-s și ei de vină?

Desigur, CSU - ca toate partidele, în fond - s-a lansat deja într-o precampanie electorală. Asta explică multe. Se speră că prin poziția aceasta radicală se va reuși apărarea majorității din Landtagul bavarez (groaza lor: că nu vor mai putea guverna singuri!). Partidul ecologist Bündnis 90/Die Grünen a replicat politicii radicale vizavi de străinii din Bavaria și din Germania, în general (să nu uităm că trăiesc 7 milioane de „Ausländer", adică străini - în RFG din totalul de 80 de milioane de locuitori) a celor de la CSU cu un afiș pe care scrie: „Beckstein würde auch Jesus abschieben", adică: „Beckstein l-ar expulza și pe Iisus". Cine-i Beckstein? Beckstein Günther este ministrul de interne al Bavariei. Un hardliner al breslei sale, cum zice soția, a la Kanther! Cine-i Kanther? Păi, ministrul ăl mare de interne, federalul.

Este evident că și în cazul acesta, ca în multe altele, soluțiile demne sînt rare, și tot ce se face nu-i decît o umblătură la efecte și nu la cauze. Germania și politicienii ei ai ultimelor guverne - toate guverne Kohl... - s-au opus consecvent unei reforme inclusiv a legii cetățeniei, integrării imigranților neacordîndu-i-se importanța cuvenită. Iar problemele economice ale ultimilor ani - cu efectul apăsător al șomajului persistent mare - n-au făcut decît să accentueze criza întregii societăți, care criză, ca să mă cobor în frivol, s-a văzut - zic gurile rele (zic unii) inclusiv la nivelul echipei naționale de fotbal a Germaniei. ■

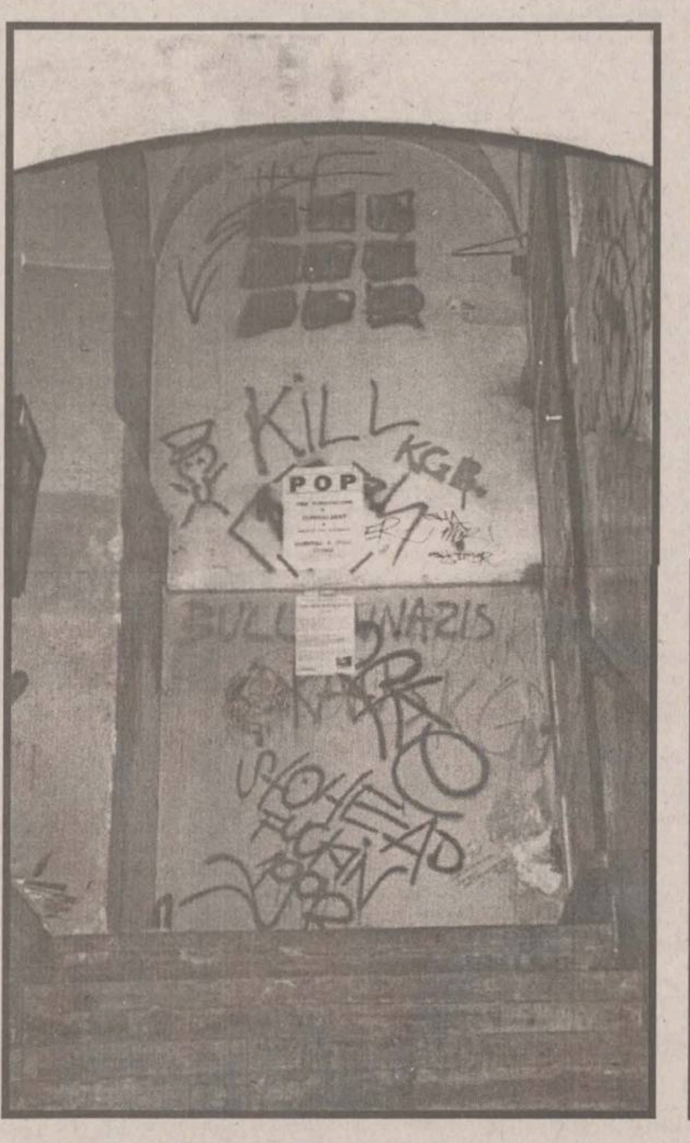

TROMPETA ȘI TROMBONUL

Nu iese fum fără foc sau de ce prefectul Iașului gafează din nou (II)

Ovidiu ȘIMONCA
redactor-șef Radio Nord-Est

În interviul acordat postului de *radio "Nord Est"* de către prefectul Iașului, Florin Vitan, se fac cîteva afirmații fără putință de tăgadă. Le vom comenta și, de această dată, ele nu mai pot fi negate, cît timp au fost înregistrate pe bandă, cu acordul prefectului Iașului. Florin Vitan afirmă că a fost contactat de cei de la ziarul ***"Independentul"***, înainte ca Radu Coșerariu să fie anchetat de Poliție. Apoi, Florin Vitan mai afirmă: ***"Sincer să fiu, nu am știut exact care-i motivul, care-i acuzația care i s-a adus directorului de la «Independentul»".*** Prin urmare, prefectul Iașului s-a angajat într-o acțiune pe care n-o cunoștea. Ciudat este faptul că Florin Vitan a intervenit extrem de prompt la solicitările unor ziariști, și nu oriunde, ci chiar la șeful Poliției județului Iași. Florin Vitan a participat la un joc de biliard extrem de periculos pentru funcția pe care o ocupă. De ce oare pe traseul "Independentul" - Poliție a trebuit să se interpună benevol Florin Vitan este un mister doar în aparență. În "Independentul", avocatul ***Mihai Vlasov*** și-a publicat o serie de atacuri împotriva procurorului ***Constantin Ilaș*** și a cotidianului ***"Monitorul"*** (în ultimul text, Mihai Vlasov amenința cu exterminarea pe ziariștii de la "Monitorul"). În "cazul Coșerariu", scrisorile avocatului Vlasov nu mai erau de ajuns. Trebuia o altă autoritate și ea a fost găsită în persoana prefectului Florin Vitan. Cercul se închide - Florin Vitan răspunde prompt solicitărilor "Independentului" și datorită influenței pe care o are avocatul Mihai Vlasov pe lîngă acest ziar și pe lîngă prefect. Numai o legătură extrem de trainică între "Independentul" și prefectul Iașului l-ar fi făcut pe acesta din urmă să dea curs unei rugăminți venite de la o redacție. Personal, am numeroase exemple de refuz al autorităților locale, atunci cînd ziariștii au cerut doar unele explicații publice despre chestiuni controversate. Dacă se refuză informații destinate opiniei publice, este cel puțin dubios că autoritățile locale pleacă urechea la probleme personale. Și, apoi, este o postură nefericită ca un director de ziar să se umilească (sau să promită anumite avantaje) în fața unei personalități publice, doar pentru a scăpa de o anchetă a justiției (care, foarte bine, s-ar fi putut termina fără condamnarea celui anchetat). Aici intervine o anumită calitate umană a jurnalistului. Uneori e bine să nu accepți nici măcar o bere din partea unor oameni politici. Oricînd acest fapt se poate întoarce împotriva ta și ajungi să fii descalificat profesional de acest gest. E cu atît mai jenant să-i tragi de mînecă pe Florin Vitan și pe Adrian Mogoș ca să-ți facilitezi accesul la șeful Poliției și acesta să închidă ochii în fața unor matrapazlîcuri. Trăim într-o lume balcanică, unde influențele și peșcheșurile sînt la loc de cinste. În acest caz, presa, fie n-ar trebui să facă atîta caz de moralitate, fie ar trebui să recunoască faptul că e un element al acestei lumi.

Pentru omul simplu, imaginea unui prefect care intervine, cere socoteală, ia la rost, apostrofează, își pierde cumpătul, se răzbună pe cei care îl critică, e năucitoare. E prefectul Iașului la fel de săritor și în cazul unui cetățean venit la audiențe? E domnul Florin Vitan tot atît de amabil cînd nu se află în spate prietenii săi? Cei care l-au cunoscut mai bine pe Florin Vitan (și i-au stat mai mult în preajmă) spun că prefectul Iașului e foarte mîndru de funcția pe care o are și măgulit cînd i se spune "domnule prefect" sau cînd poate vorbi în direct cu primul-ministru. Aceleași persoane care îl văd zi de zi în Prefectură mai afirmă despre Florin Vitan că foarte rar te-ar ajuta dezinteresat. Problema aceasta a receptivității persoanelor publice este una dintre cele mai dificile în România de azi. Se întîmplă de multe ori să existe o receptivitate de fațadă vizavi de doleanțele cetățenilor și o receptivitate suspectă (transformată uneori în abuz) în fața cunoștințelor. Florin Vitan a dovedit în ultimele luni o mare sîrguință în a-și frînge gîtul cu bună știință. El nu va recunoaște niciodată că a greșit și o va lua mai abitir de la capăt. S-ar dori infailibil și puternic, o persoană în fața căreia toți stau smirnă și îi execută ordinele.

Nu cred că PNTCD ar avea de pierdut dacă l-ar schimba din funcție. Alegerile se vor apropia tot mai mult și un alt om în fruntea Prefecturii ar mai îmbunătăți din imaginea organizației județene PNT CD. Altfel, greșelile lui Florin Vitan se vor transfera și asupra filialei locale PNT CD și acest partid va păți, cel puțin la Iași, cum a pățit Ion Iliescu nedezicîndu-se la timp de PDSR.

La începutul lunii iulie, cînd RENEL a oprit furnizarea energiei electrice la "Fortus" și "Suprem", prefectul Florin Vitan n-a avut nici o reacție și a cerut răgaz să se informeze. Cînd rezolvarea litigiilor legate de Legea fondului funciar a trenat, Florin Vitan s-a angajat în fel și chip, dar totul a rămas neclintit. Cînd Iașul era în pericol să rămînă fără apă caldă, iarăși, Florin Vitan n-a intervenit, justificînd mereu că n-are asemenea competențe. Are, însă, competențe să intervină la șeful Poliției, pentru a se interesa de soarta unei persoane particulare. Acum, Florin Vitan cere destituirea colonelului Ion Toarbă și cheamă o comisie de anchetă de la Ministerul de Interne. Dacă o ține tot așa (domnia-sa, care este un reprezentant al PNTCD), ne vom trezi într-o zi că Florin Vitan va chema trupele de intervenție ONU ca să mențină pacea între el și "Monitorul" sau Ion Toarbă.

Cam de astfel de prefect avem parte la Iași. Cu un astfel de om, ne explicăm de ce jumătate din populație s-a lehămetit de politică și și-a pierdut încrederea în autorități. Florin Vitan este un exemplu ce arată că PNTCD nu pare să știe să aleagă și să promoveze cei mai buni oameni, cel puțin la Iași. ■

❖ PULS ❖ PULS ❖ PULS ❖ PULS ❖ PULS ❖ PULS ❖ PULS ❖ PULS ❖ PULS ❖ PULS ❖ PULS ❖ PULS ❖ PULS ❖ PULS ❖

Domn' Ghefeu nu prea le duce la ureche

După cum promiteam ieri, că revenim asupra motivelor pentru care echipa domnului Ghefeu de la Zgarda Funciară n-a intrat mai adînc în controlul de la Anvelopa de Comerț, lucru pentru care se bucura nespus, iată că astăzi revenim. Dînsul cică este un bun amic de pahar cu onorificul cu ceas de buzunar de la Anvelopă, aventurile dumnealor nocturne consumîndu-se de cele mai multe ori chiar pe undeva prin zona noastră de acțiune imediată, a Bucșinescului, unde patron de local este un alt amic. Nu mai spunem multe, pentrn că, iată, sînt deja trei la număr, iar în patru onorificului cică nu-i prea place să joace.

Ce înseamnă pentru tînăra generație schimbarea schimbării

Spun elevii unei doamne profesoară și consoarte de senator de Iași căci, de aproape doi ani de cînd soțul a trecut în opoziție, și dumneaei cică a mai rărit cafeluțele și țigările (atenție: nu fumează absolut deloc pipă) în timpul orelor de la liceul unde predă. Mai spun micuții martori oculari că, deși a mai rărit cele de mai sus, dumneaei a îndesit în schimb povestirile din timpul orelor despre excursiile lungi și dese pe litoralul mediteraneean, despre cele în Spania sau pe alte meridiane ale lumii, pe care le făcea împreună cu soțul. Ne întrebăm și noi, cu gîndul la tînăra generație, cît de mult ar fi pierdut micuții elevi din experiențele turistice ale doamnei profesoare, dacă soțul n-ar fi trecut în opoziție?

Cățelul merită un pahar de vin din viile noastre mulțumiri

De vreo cîteva zile, un cotidian ieșean al cărui tiraj încape într-o pungă de plastic tot dă pe prima pagină capul gazetei noastre, ăla pe care scrie "Monitorul". Ce-i drept, prima dată cînd am văzut neam bucurat din cale-afară, pentru că, ne-am zis: iată, se mai găsesc inimi largi și la vremuri de restriște care să-ți facă reclamă gratis, doar din spirit de breaslă. Apoi, cînd am văzut că bunătatea lor nu are margini, ne-am gîndit deja că merită să-i recompensăm, chiar dacă știm că nu de bani duc ei lipsă. Le-am pregătit deja, ca să le fim pe plac, un bilet la ordin, gata semnat și parafat, că doar știm că ei nu umblă cu miliardele în portofele.

Marea Artă - Magia

Coroana Vieții și Coroana Morții

■ *dialog cu Tamara, "vrăjitoarea de lux"*

Încă de la primul număr, "Monitorul de Duminică" a scos din mînecă un as. Asul se numește Tamara Pintilie, "vrăjitoarea de lux", care număr de număr își inițiază cititorii în arta magiei și a tarotului. Cine este Tamara? Tamara este un personaj foarte cunoscut în lumea literară. Alături de soțul ei, numele său apare în "International autors and writers Who's Who dictionary", Cambridge. Tamara a absolvit Facultatea de filologie din Iași, în prezent lucrează ca profesor la Colegiul "C. Negruzzi", unde predă româna, latina și literatura universală. Are în sertar mai multe volume de versuri și de proză. Hobby: teatrul și pictura. În curînd, credem, Tamara va deveni o instituție. Dar, de fapt, de mult timp la ea se perindă personaje importante, politicieni, oameni de artă și oameni de afaceri, care o consultă atunci cînd trec prin situații dificile. O caută și oameni simpli, cu aceleași probleme. Pentru mulți, ea e un sfătuitor, o călăuză. Un confesor. O vindecătoare de suflet.

"A trăi în vis moartea și a constata că este doar o trecere "prin urechile acului", cum spune Guènon, înseamnă un cîștig enorm de energie pentru conștiință"

- Te văd înconjurată de lucruri vechi, cum te ajută ele în magie? am întrebat-o pe Tamara.

- Asa este. Acest pat, de pildă, spune ea, este de pe vremea lui Caragiale. L-am găsit într-un subsol, proprietarul îl abandonase acolo tocmai fiindcă avea impresia că lucrurile vechi poartă nenoroc. Sînt malefice. M-a atras frumusetea lui. Patul are pe margini niște lucrături în alamă, niște păsări sculptate cum n-am mai văzut niciodată. Am mai văzut paturi de alamă, dar nu cu astfel de modele. Porumbița aceasta, de pildă, semnifică Sfîntul Duh sau Inspiratia: indiferent cum ai dormi, una din cele două păsări stă la căpătiiul tău.

- Lucrurile vechi sînt într-adevăr malefice?

- Proprietarul consideră că obiectele vechi aduc nenoroc. Familia l-a părăsit. Fiica sa nu-l mai recunoaste. Eu însă consider că dimpotrivă, prin lucrurile vechi poti comunica, dacă ai o anumită sensibilitate, cu oamenii care au trăit demult și prin ei poti percepe esenta unui alt timp. Lucrurile vechi sînt asemenea unor parfumuri fine pe care nu le percep însă simturile noastre, ci doar spiritul. Am în camera mea o multime de obiecte de rit crestin, coroane de la icoane, din argint aurit. Un policandru la care tin foarte mult. Aici e un vas alchimic: athanor-ul. Iar aici un chivot. Mă împac foarte bine cu lucrurile vechi, mă inspiră și trezesc în mine vise revelatoare.

- În obiectele vechi e înmagazinat un anumit timp? Pe suprafata lor e întipărită, cu litere nevăzute, o întreagă istorie?

- Am citit ceva odată, în legătură cu vesmintele. As spune că hainele unei alte generatii îti dau vise ciudate. Hainele vechi te fac să ai vise care îti aduc un anumit sens. Prin mesajul lor simbolic, ele te determină să faci ceva în realitate. O dată, fiind la prietena mea, ne-am urcat în pod și am descoperit acolo o multime de rochii frantuzești de la începutul secolului. Rochiile apartinuseră bunicii ei și erau păstrate foarte bine. Erau aproape noi, dar demodate. Ne-am gîndit să organizăm un bal mascat. După bal am avut vise foarte stranii. Am încercat să facem ceva cu rochiile acelea vechi. Le-am adus din nou în viată. Exista în ele parcă un regret. O nostalgie. Rochiile încercau parcă să trăiască din nou prin noi. Parcă vroiau să împodobească niste trupuri vii.

Cînd am a dus în casă chivotul, iarăși am avut vise foarte interesante. Iată unul: am visat un nor ieșind din interiorul lui. Un nor și o mînă. Și am avut impresia că e mîna Domnului care mi se arată în vis. Și mîna a apărut așa, la capătul patului, ridicîndu-se din chivot. Chivotul se afla pe acest dulăpior. Și mîna tinea o coroană. Și atunci am auzit și un glas: "Nu poti avea Coroana Vietii, dacă nu iei Coroana Mortii". Apoi, cu o violentă incredibilă, mîna mi-a pus coroana pe cap. Atunci norul s-a strîns și s-a retras înăuntrul chivotului, iar mîna s-a retras și ea. M-am trezit, am avut senzatia că mă trezesc, dar nu eram trează. Visam în continuare. Am avut numai senzatia că m-am trezit și, trezindu-mă, am constatat că murisem. Și mi-am spus: "Iată ce simplu e să mori. Nu e chiar atît de înspăimîntător. N-are de ce să-ti fie teamă. Am murit și pot gîndi...". Fac un efort și îmi duc mîna la crestet și dau de coroană. Ridic și mîna dreaptă și văd că am altă coroană. Mă uit la mîinile mele, le trec prin fata ochilor, și văd că tin două coroane. M-am ridicat atunci din pat și am alergat spre ușă. Am avut atunci o iluminare a constiintei: știam totul. Stiam exact ce trebuie să fac cuele. Dar imediat m-am trezit. De data aceasta mă trezisem cu adevărat. A doua zi a venit cineva la mine și mi-a adus o coroană. O am acolo sus, pe dulap. O coroană împletită din ramuri tinere de brad. Visul acesta face parte din categoria viselor arhetipale. Sigur că obiectul religios achizitionat de la un anticariat mi-a influentat visul.

- Care a fost mesajul acestui vis?

- A fost un vis în vis. Eram, de fapt, două mesaje. Primul mesaj s-ar putea traduce astfel: nu trebuie să ai o încredere absolută în ratiune. La fel de clar, la fel de rational e și visul ca și realitatea. Și într-adevăr: cînd visul este la fel de puternic ca și realitatea, pe ce te bazezi cînd spui că "eu nu cred decît în ratiune"? Stiu că eram trează în primul vis. M-am trezit apoi și în al doilea vis. Și abia după asta m-am trezit în realitate. În ambele vise, eul meu oniric era treaz. Deci, primul mesaj era: nu avea încredere absolută în ceea ce vezi cu ochii, fiindcă la fel de credibil ca realitatea e și visul. Al doilea mesaj a fost unul de natură religioasă. Cînd porti Coroana Mortii și treci prin "mica moarte" devii foarte puternic. Cea mai mare putere o capeti atunci cînd - spun psihanalistii - nu-ti mai este frică de moarte. Or, a trăi în vis moartea și a constata că este doar o trecere "prin urechile acului", înseamnă un cîștig enorm de energie pentru constiință.Si într-adevăr, după acest vis, a doua și a treia zi am fost foarte puternică. Și, în plus, trebuie să recunosc că de atunci viata mea a căpătat un alt curs. Îmi merge foarte bine. Surprinzător de bine chiar. Nu stiu dacă se poate face o legătură între vis și realitate. Visele arhetipale sînt însă benefice. Ca să nu mai vorbim de cele initiatice.

"Psihiatrul Stanler Dean consideră că această trezire dă un fel de ultraconștiință"

- Ce înseamnă "Mica moarte"? am întrebat-o pe Tamara.

- De la începutul timpurilor oamenii au stiut că se poate trage un imens folos de pe urma faptului de "a-ti trăi moartea". De a cunoaste "mica moarte" pentru ca apoi să renasti simbolic. Toate marile tehnici de initiere se sprijină pe acest fenomen. Fie că este vorba de ritualuri indiene, șamanice, woo-doo, antice sau druidice, trebuie să treci prin această mică moarte pentru a putea deveni initiat. Nu poti pretinde că ai acces la cunoasterea esentială a fiintelor și a lucrurilor dacă nu ai trecut mai întîi prinoglinda terifiantă a propriei tale morti. La indieni există ritualuri pentru trezirea unei energii interioare, a energiei kundalini. Kundalini e o energie foarte puternică, în stare să te scuture și să te scufunde în neființă, pentru ca apoi să poti din nou să te ridici la viată. În unele rituri, initiatul era zidit într-o piramidă.

- Kundalini? am întrebat.

- În America, spuse Tamara, există un centru de cercetare a energiei kundalini. Energia kundalini te poate vindeca într-un timp incredibil de scurt de bolile considerate a fi incurabile. Un sondaj recent arată că această faimoasă energie kundalini care înainte se declanșa după multe privatiuni, în urma unor ani petrecuti în cumpătare, acum acest "șarpe al energiei", cum să-i zic, s-a "democratizat". S-a adaptat vremurilor moderne. E foarte curios, aproape incredibil, că 1,5 milioane de americani - așa arată sondajul - au avut parte de o astfel de trezire, și asta fără nici un fel de efort din partea lor. Fără nici o explicatie. O astfel de trezire înainte nu era accesibilă decît unor yoghini. Psihiatrul Stanler Dean consideră că această trezire dă un fel de ultraconstiintă. El spune că subiectii respectivi au impresia că sînt "cercetati de constiinta divină". În al doilea rînd, trezirea este însotită de o bucurie neobișnuită. După trezire, subiectul vrea să trăiască mult mai activ. În al treilea rînd: intervine un fel de iluminare intelectuală. Sînt cazuri cînd simpli electricieni s-au apucat să studieze fizica atomică. În al patrulea rînd, acești subiecti au un sentiment de compasiune totală fată de toate fiintele vii. În al cincilea rînd, toti cei care trec printr-o astfel de experientă se dezbracă demoarte ca de o haină veche. Trupul parcă renaște. Subiectul are nevoie doar de 2-3 ore de somn pe noapte pentru a-și reface fortele fizice și mentale. După acel vis de care-ti vorbeam, mă culc foarte tîrziu și mă scol foarte devreme. Nu am nevoie mai mult de 4 ore de somn pentru a mă reface. În al șaselea rînd, interesul fată de bunuri dispare. Nu te mai interesează să poseci nu știu ce lucru de mare valoare. Creste în schimb simtul frumosului. În al șaptelea rînd, inteligenta descoperă propriul său geniu latent și subiectul capătă o memorie uluitoare. Gîndirea încetează să mai cenzureze realitatea. În al optulea rînd, experienta trăită e atît de profundă, încît subiectul o împărtășește și altora. El devine un om extrem de sociabil. În al nouălea rînd, personalitate lui se încarcă de charismă. În al zecelea rînd, unii capătă haruri extraordinare: telepatie, premonitii, darul de a vindeca.

- Chivotul pe care l-ai achiziționat de la anticariat era plin de smoală, parcă așa mi-ai spus...

- Nu era chiar smoală. Era ceva întunecat în el. Părea de plumb. L-am curătat foarte greu, cu o solutie specială. Și pînă la urmă negreala a iesit și obiectul a devenit strălucitor. Superb...

- A fost doar o simplă întîmplare cînd ai descoperit acest chivot?

- Am avut un vis anticipativ. Într-o noapte am visat chivotul Domnului într-o lumină sferică. Stătea într-o sferă de lumină uluitoare. Și am auzit și un glas strigînd în vis: "Chioto, chioto..." N-am perceput exact cuvîntul. Mi s-a părut japonez, neobisnuit. Cînd l-am văzut la anticariat, am știut că trebuie să-l cumpăr. Și în legătură cu coroanele Maicii Domnului pe care le vezi aici, tot am avut vise anticipative. După ce le-am achizitionat, m-am dus la un preot și l-am întrebat dacă nu e păcat să tin în casă asemenea obiecte. Stiam că nu ai voie să atingi chivotul, că trebuie să stea doar în altar. Pe preot l-am întrebat dacă nu cumva este păcat să tin în casă un asemenea obiect. I-am povestit și visul cu chivotul. După ce m-a ascultat, preotul a răspuns: Dacă l-ati visat și ati auzit și în vis Vocea Domnului, atunci puteti să-l păstrati în casă. Mi se pare totuși putin curios ca după toate semnele acestea să ajungi la aur și argint. La material.

- În alchimie, aurul și argintul ce rol joacă?

- Magicianul știe să transforme metalele în așa fel încît din orice substantă el poate obtine aur în final. Dar nu acesta-i scopul. Alchimiștii care au încercat la propriu să transforme metalele au fost cei care au pus pînă la urmă bazele chimiei. Ceilalti care au făcut o operatiune spirituală, luînd fiecare cuvînt drept un simbol al unei alte realităti, al unei realităti spirituale, au mers mult mai departe.

Ei aveau nevoie de acea "mică moarte" pentru initiere. După ce trece prin această moarte, omul devine, cum zice Jung, "o totalitate". A nu se întelege că "o totalitate" înseamnă să fii un om superior celorlalti. O totalitate înseamnă un cumul. Omul devine o "totalitate" atunci cînd e în stare să aducă la lumina zilei tot ce-i oferă irationalul, fără însă ca ratiunea lui să se clatine. El trebuie să fie în același timp și omul de zi, și omul de noapte. Este foarte dificil de realizat o astfel de sinteză. Asta pentru că ratiunea nu suportă absurdul din vise și viziunile. Inflatia de viziuni poate duce la nebunie. Apoi, în al doilea rînd, pentru că presiunea pe care o exercită irationalul asupra constiintei este foarte mare. Viziunile vor să fie "aduse" în sfera realului. Ele vor să se reverse în viată. Să facă - după cum zice Jung - "inflatie de irealitate în realitate".

- Cum?

- De exemplu: avînd o viziune, subiectul va vorbi toată ziua numai despre ea. Se va gîndi numai la ea. Mai este el oare compatibil cu realitatea? Va mai da el randament la slujbă? În familie? În dragoste? Dacă se va lăsa pradă inconstientului, va fi pierdut pentru societate. Va trebui să se trateze. Nici inconstinetul nu trebuie lăsat să facă ravagii în constient. Consecintele pot fi la fel de grave ca și atunci cînd ratiunea respinge tot ce vine din sfera inconstientului.

- Realitatea poate pătrunde în inconștient?

- Da.

- Și aceste două forțe, conștientul și inconștientul tind să se anihileze sau să se contopească?

- Se resping. Sînt contradictorii. Dar contrariile se unesc. Priveste această pictură chinezească. Un punct negru stă în alb. Negrul fuge de alb și albul de negru, dar în toată această fugă ele rămîn împreună. Sînt ca masculinul și femininul. Constituie o totalitate. Magicianul trebuie să fie capabil să înteleagă și absurdul viselor, și frumusetea vietii. Și dacă trece cu bine de această încercare și nu înnebuneste, atunci el devine posesorul unei forte teribile. Cei care au reusit să stăpînească cele două forte, magicienii și alchimiștii, marii alchimiști, au trăit și foarte bine, și foarte mult.

"Trebuie găsit întotdeauna un punct de echilibru între magic și rațional. Acest echilibru se obține însă dureros de greu"

- Există pericolul alunecării în irațional?

- Da, există. Inflatia de irational duce la dezechilibru nervos. Dar și inflatia de ratiune are cîteodată același efect. Inflatia de ratiune creează un ego mărit. Să luăm exemplul unui rationalist perfect. Subiectul a învătat foarte bine la școală, fiecare actiune a lui a fost călăuzită de inteligentă, de logică, de ratiune. La primul contact cu o viziune, acest subiect este posibil să aibă un asemenea de șoc, încît psihicul lui să se dezechilibreze. El poate claca. De ce? Pentru că nu poate concepte viziunea decît ca pe ceva rational, logic, șiintific. Partea metafizică a lucrurilor nu-i este accesibilă. De aceea, trebuie găsit întotdeauna un punct de echilibru. Ești tot timpul pe muchie de cutit, tot timpul trebuie să fii atent să nu luneci într-o zonă periculoasă. Eu practic magia și uneori mă pierd într-un entuziasm greu de exprimat în cuvinte. Niciodată însă nu merg prea departe aici. Am familie și slujbă. Sînt foarte bine ancorată în realitate. Nu mă dezechilibrez. Cred că sînt oameni care pierd foarte mult pentru că refuză "nocturnul", viziunea. Dacă ar vedea cît de frumoasă este viata cînd o trăiesti și ziua și noaptea, atunci nu s-ar mai dezechilibra nici unii, nici altii. Cei rationali, trăiesc doar viata diurnă. Iar ceilalti riscă să nu se poată integra în viata de zi cu zi.

- Acum aș vrea să te întreb, Tamara, următorul lucru: cum se imprimă viitorul în cărți? Ce rol joacă aici elementul rațional? Dar cel irațional?

- Vrei deci, spuse Tamara, să vorbim despre Tarot.

- De unde vine această forță care imprimă cărților o anumită configurație și ne relevează anticipat destinul?

- Vine din inconștientul tău. Privind cărtile, simti brusc un fel de inspiratie, inspirația este declanșată de desen. Iar desenele de pe cărtile de Tarot sînt foarte inteligent făcute. Nu degeaba se afirmă că Tarotul e o sinteză a tuturor științelor și artelor făcută probabil chiar de Dante, autorul Divinei comedii. Fiecare element din Tarot stîrnește imaginatia. Stîrnește ceva prin care poate fi "perceput" destinul personal. Practic, însuși consultantul își intuiește răspunsul. Ghicitorul te ajută doar să-ti stîrnească anumite întrebări și răspunsuri în interior. El îti declansează imaginatia. Apare însă, în jocul de Tarot un aspect destul de enigmatic. Întotdeauna există ceva care scapă întelegerii obișnuite...

- Cum apare totuși viitorul în cărți? Există el undeva în realitate?

- Aici problema e legată de timp. Nu știu dacă viitorul e predestinat sau nu. Există o întreagă literatură în legătură cu această problemă. Voi da însă un exemplu destul de material, perceptibil într-un fel. Un mare alchimist din secolul al XVII-lea a studiat "talismanele naturale". Pietrele care au imprimate, prin acțiunea agentilor naturali, un anumit desen, cifre, litere sau anumite culori. Gaffarel, alchimistul de care vorbeam, a dat pînă la urmă peste niște pietre destul de ciudate. Pe una din ele era reprezentată imaginea orașului New York, a unui New York de astăzi, cu zgîrîie-nori, etc. Întrebarea pe care ne-o punem este: cum a apărut această imagine pe o piatră care s-a format cu mii de ani, înainte de aparitia omului?

E vorba doar de hazard? Pe o altă piatră apare imaginea lui Iisus răstignit. E o imagine de-a dreptul înspăimîntătoare. Oare hazardul a înscris în natură, sub o formă sau alta, toate secretele și toată istoria omenirii? Există multe teorii despre pietre. Dacă în pietre stă înscris un destin, atunci trebuie să fim capabili să-l descifrăm, în parte sau în întregime. În magie, ca și în vis, timpul nu are trecut, prezent sau viitor. E un timp care le încorporează pe toate.

- În cărți se configurează anumite evenimente...

- Uneori da, alteori nu. Există în Tarot o fortă magică. O fortă care ne transmite ceva, de undeva, un anumit mesaj. Și în cărti mesajul apare foarte clar.

"De fapt, poate că acesta este și scopul vieții. De a umple sipetul heideggerian".

- Trecutul s-a scurs și el zace acum undeva abandonat într-un colț la universului. Vocea poate fi înregistrată pe bandă. Imaginile pe peliculă. Anumite stări se înregistrează poate undeva, pentru un timp, sau pentru o veșnicie, în anumite substanțe sensibile din spațiu ...

- În "sipetul mortii" - cum spunea Heidegger. De fapt, poate că acesta este și scopul vietii. De a umple sipetul heideggerian... Nichita, există atîtea teorii! N-as vrea să ne hazardăm în niște afirmații ce ne depășesc...

- Totuși, ce este viitorul? am continuat. Pietrele conțin imagini ce vin din viitor. Și nu numai pietrele, ci și cărțile de joc îl intuiesc... Ce este? Pînă unde se întinde? Cum se naște? Din ce?

- Cartea schimbărilor consideră că viitorul poate fi schimbat. Există anumite semne pe care, dacă le cunoști, eviti anumite evenimente neplăcute.

- Propun să ne întoarcem la Tarot...

- Există o fortă care ne transmite un mesaj. Noi nu știm nimic despre natura acestei forte. Mesajul însă trebuie tradus. Persoana care îl traduce trebuie să aibă imaginatie. De asemenea, interpretul trebuie să aibă și cultură și cărti de specialitate la îndemînă, pe care să le consulte la nevoie. Nu se poate spune nimic fără o documentatie prealabilă.

- Cum ai ajuns la jocul de Tarot?

- De douăzeci și trei de ani mă ocup cu așa ceva, răspunse Tamara. Cînd eram studentă la litere, mergeam la bibliotecă și căutam texte latinești. Multe dintre ele se refereau la alchimie. Și am descoperit cărti cu imagini foarte misterioase. Și, tot așa, din imagine în imagine, mi s-a stîrnit o curiozitate teribilă. La început n-am înteles aproape nimic din ele. Întelegerea vine mai tîrziu. Primii trei ani au fost zăpăcitori. Ulterior, cunoștintele acumulate au început să se lege între ele.

- Ai avut vreun magistru în Tarot?

- Și da, și nu. Nu vreau însă să comentez. Am avut un magistru, așa, mai ireal. În vis, mă vizita un personaj misterios, care mi-a dat diverse sfaturi. Acest personaj misterios, îmbrăcat în negru, s-a recomandat că este Nous Dumnezeu. Purta o mantie neagră. Era foarte înalt, foarte mare. Avea peste 2,5 metri înăltime. Datorită acestuia, am scris o carte, un roman, "Cartea lumii", care se referă la magicienii din Iași. Există un cerc de magicieni în Iasi. Personajele apar în carte cu numele lor reale.

Prin intermediul limbii latine am descoperit alchimia și magia

- Studiul limbii latine te-a ajutat în descoperirea tainelor magiei?

- Prin intermediul limbii latine am descoperit alchimia și magia. Cum în timpul comunismului nu era chip nici să publici și nici să faci ceva deosebit, cu și sotul meu Emil Brumaru ne-am găsit refugiu în bibliotecă. O vreme am studiat împreună, avînd acces la fondul secret de carte rară. Am văzut în perioada aceea cam toate cărtile legate de alchimie, de Tarot și de magie. După un timp, Emil s-a lăsat. Nu l-a prins. A preferat să se ocupe de altceva. Am continuat apoi de una singură. Atunci, la început, cînd ne-am apucat de studiu, se întîmplau lucruri misterioase. Supranaturale. Jung le numește "fenomene de sincronicitate". Ele au o ratiune a lor, e adevărat. Dar această ratiune nu e accesibilă decît unor anumite spirite. Citeam la un moment dat împreună cu Emil o carte de Tarot foarte veche "Muzeul Vrăjitoarelor, Magilor și Alchimiștilor" de Grillot de Givry. Trecusem de cuptorul alchimic și ajunsesem la demonologie. Și brusc ne-a prins somnul; am adormit fără să ne dăm seama cînd. Ciudat însă că amîndoi am avut acelaș vis. Ne fugărea un demon cu o bîtă. Astăzi am descoperit imaginea. Atunci însă m-am trezit îngrozită. Și Emil la fel. În cameră, aerul devenise îngrozitor de sufocant. Un fum albăstrui învăluia lucrurile din jur. Ne curgeau lacrimile. Cum am aflat mai apoi, cartea fusese tratată cu o solutie. Emana un miros atît de toxic, încît a trebuit s-o scoatem pe balcon. Pînă la urmă, am dus-o înapoi în bibliotecă și am studiat-o la sală. Nu puteai citi mult timp, imediat îti curgeau lacrimile. Alchimiștii, asta am aflat mai tîrziu, impregnau și ei cărtile cu anumite substante, pentru ca să devină mai putin accesibile. Ca să ajungi la un anumit adevăr, la o anumită formulă, trebuia să suferi. Totuși de ce eu și cu Emil am avut parte de același vis? Datorită imaginii din Tarot? Visul ne-a bulversat. Astăzi volumul nu mai există în bibliotecă. A dispărut fără urmă. E adevărat că trebuie să fii destul de cutezător pentru a te apuca să studiezi Tarotul. O vreme l-am lăsat. Pe moment mă speriasem. Textele erau în latină și în franceză veche; te dureau ochii citind. Mai exista și o altă dificultate: toti alchimiștii se exprimau în paradoxuri și contradictii. Voi da un exemplu: "Acest fiu îti va fi mamă..." Totul era exprimat în așa fel încît nu întelegeai nimic. Alchimiștii foloseau un anumit cod. Trebuia să decojești multe straturi pentru a ajunge la miez. Arta hermetică sau Marea artă (magia) avea drept scop formarea Marii Opere. Tot limbajul era codificat.

- Vorbește-mi despre spiritul Tarotului.

- Spiritul Tarotului este un spirit jucăuș. El are umor și tot felul de capricii. Răspunsurile lui sînt foarte întelepte, paradoxale și dătătoare de fortă. Întîlnirea cu Tarotul este întotdeauna benefică. Există 22 de arcane majore, fiecare avînd un citat din Biblie. Arcană vine din alchimie și desemnează o substantă sufletească vie, capabilă să întinerească spiritul și trupul. Alchimiștii sustineau că în athanor ei obtin elixirul și arcana. Arcana este un paradox, ea e în același timp substantă și suflet. În Tarot, primele 22 de imagini exprimă niște experiente prin care trece neofitul pînă a ajunge, în sfîrșit, la marea arcană. Adică, la o energie nouă. La marea arcană ajungi cînd au loc schimbări importante în viată. E necesar atunci să găsești un impuls nou pentru a putea continua. Tarotul stîrnește imaginatia. Totul izvorăște brusc din inconștient.

- Arcanele sînt ca niște vămi?

- Sînt ca niște camere. Prima carte e Nebunul, are numărul 0 și reprezintă un suflet ce nu posedă nimic. Poti fi chiar tu, Nichita. Să presupunem că ești chiar tu. Rătăcești pe un drum și deodată în fata ta răsare un castel. Si în fata castelului vezi un om care are un glob de lumină în mînă. Bărbatul îti face din ochi: "Nu intri?" Asta-i tentatia. El e un scamator și în același timp un magician. Te gîndești un pic și pînă la urmă intri. În fond ce ai de pierdut? În prima cameră dai peste o femeie superbă îmbrăcată în aur... Treci în altă cameră și aici îi întîlnesti pe părintii tăi care au murit. Ei sînt vii aici... Și tot asa, din uimire în uimire, din experientă în experientă treci prin cele 22 de arcane și iesi îmbogătit. Totul însă n-a durat decît o secundă... Ce as putea să mai zic despre spiritul Tarotului? Există un impuls care vine de undeva din inconstient. Alchimiștii îl numeau Anima Mundi - Sufletul Lumii. Acesta apare la bărbat sub forma unei femei, iar la femei sub forma unui bărbat. După cum am mai spus, spiritul Tarotului este jucăuș, dar și foarte serios cîteodată. Uneori, neașteptat de sever. De obicei, prima dată cînd îti răspunde se străduie foarte mult să te atragă. Vrea să te cîștige. Odată, am întrebat în Tarot cine este Tarotul? Spiritul lui Hermes sau al cui? Si spiritul Tarotului a răspuns după o oarecare întîrziere: "Noi sîntem". A folosit pluralul. Există o teorie, a lui Lévi parcă, după care în Tarot răspund mai multi arhangheli.

- Spuneai că spiritul Tarotului este de multe ori ironic...

- Într-o noapte, după ora două, mă ocupam cu Tarotul și cu talismanele, cînd brusc pe icoana lui Iisus a apărut un triplu curcubeu. Icoana lui Iisus era pusă pe un triptic pictat de mine. Și fiecare ramură a tripticului avea deasupra un curcubeu. Am fost așa de uimită încît, ca să mă conving că n-am halucinatii, am luat aparatul de fotografiat și l-am pozat. Curcubeul nu a dispărut. De fapt ce se întîmplase? Eu cerusem în Tarot să-i văd chipul. Vroiam să văd în realitate spiritul Tarotului. Si am zis: "Vreau să te văd. Vreau să știu cum arată spiritul Tarotului!" Ei, și am văzut că sub curcubeu s-a conturat un chip oval și niște ochi albaștri. Era îngrozitor de neobișnuit acest contur. Înspăimîntător. De fapt, tot ce vine din vis, chiar dacă are aerul de sfintenie, te înspăimîntă. M-am uitat la el pînă a dispărut. M-am întins pe pat, sub icoană și am adormit. A doua zi, curcubeul era tot acolo. Nu se miscase. A stat acolo trei zile. Dimineata, fiică-mea intră în cameră și rămîne uimită: "Ce-i cu curcubeul ăsta aici? întrebă. Astă-noapte, zice, am visat trei curcubee. Și în vis, mi-am pus întrebarea: «Ce caută curcubeele astea în visul meu?»" Răspunsul i l-am găsit în cărtile magicienilor. Întotdeauna cînd apare curcubeul în vis el reprezintă un semn al prezentei divinitătii. În Vechiul Testament, cînd s-a făcut legămînt între Moise și Dumnezeu, a apărut pe cer un curcubeu. Era semnătura lui Dumnezeu.

De obicei, spiritul Tarotului îti îndeplineste dorinta. Ea însă nu coincide decît foarte rar cu cea imaginată de tine.

De ce am vrut să mă întîlnesc neapărat cu spiritul Tarotului? N-aș putea răspunde. A fost o cutezantă din partea mea. O impertinentă. Triplul curcubeu era frumos. Totusi înspăimîntător. Înspăimîntător. Visele îti aduc foarte multe semne. Am un caiet al viselor încă de cînd eram elevă. Nu demult, un vis anticipativ, visat cu cinci luni în urmă, s-a împlinit în realitate. De atunci, tot răsfoiesc caietul și încerc să ghicesc ce ar trebui să mai urmeze. Sînt niște fenomene inexplicabile. În momentul în care au apărut cele trei curcubee pe perete, fiică-mea le-a perceput în vis. Ea a întrebat: ce caută acolo. Stăteau mute și se uitau la ea. Nu au dat nici un răspuns. Spiritul Tarotului vrea în primul rînd să-ti distrugă siguranta, ideea că tu controlezi totul în viată. De fapt, nu controlezi mai nimic. Trebuie să-ai încredere. Să te lași purtat, să "actionezi neactionînd". Tarotul e o călăuză bună.

Principiul Înaltei Magii

Orice putere magică e conținută în cele patru verbe: a cunoaște adevărul, a vrea binele, a iubi frumosul, a face ceea ce e drept. Pentru că adevărul, binele, frumosul și dreptatea sînt de nedespărțit, în așa fel încît cel care știe adevărul nu se mai poate împiedica să vrea binele, să-l iubească pentru că e frumos și să-l facă pentru că e drept. (Eliphas Lévi)

Viitorul și visul

Fiecare vis, afirma Adler, tinde să creeze ambianța cea mai favorabilă unui scop îndepărtat. Această finalitate a visului se deosebește de visul premonitor al anticilor: ea nu anunță un eveniment, ci dezvăluie și eliberează o energie care tinde să creeze evenimentul. Iată diferența dintre profeție și previziune, dintre divinație și operațional.

Visul este o pregătire pentru viață (Moeder); visul se cucerește prin vise înainte de a se cuceri prin experiențe (Becker à propos de Gaston Bachelard).

Visul este preludiul vieții active (Bachelard).

Timpul interior

Viața e un flux continuu. La fel și conștiința. La fel și memoria. Din nefericire, acest flux scapă înțelegerii științei fiindcă, pentru a o putea percepe, ar trebui să-ți reprezinți timpul din interior, adică să-l înlocuiești cu durata. Timpul este o invenție umană, motiv pentru care el poate fi descompus; durata e o experiență trăită, ea formează un tot indivizibil. Or, inteligența umană pare să fie în mod special inaptă de a înlocui timpul cu durata subiectivă. (Henri Bergson)

Talismanul

Talismanul posedă o forță magică, realizînd o relație specială între cel care îl poartă și forțele pe care le reprezintă.

Talismanul fixează și concentrează toate forțele... acționînd în toate planurile cosmice; așează omul în miezul acestor forțe, făcînd să-i crească vitalitatea, făcîndu-l mai real, promițîndu-i o situație mai bună... (Mircea Eliade)

Marele mister

Lumea vizibilă este un simbol al lumii invizibile. (Jakob Böhme)

Tabla de smarald

Toate lumile de sus și de jos sînt cuprinse în imaginea lui Dumnezeu. (Hermes Trismegistul)

Tarotul inițiatic

Cel care nădăjduiește să ajungă la știința ascunsă, la puterea ocultă, trebuie să rămînă în echilibru asemenea Acrobatului, sau să țină în frîu tendințele opuse ale abisului asemenea eroului pe calul său, să dobîndească pacea interioară asemenea Pustnicului, sau să răspîndească, asemenea Spînzuratului, după ce și-a învins propriile dorințe, binefacerile științei; altminteri va cădea victimă curenților fluizi, dereglați, pe care i-a invocat sau i-a provocat, dar pe care nu a știut să-i stăpînească. Lumea ascultă, trebuie să reușești să o domini sau să te resemnezi la a o sluji. Învingător sau învins, nu poți fi egal cu Forțele Neantului. (Gérard van Rijnberk)

Regimul vegetarian și magia

- Sînt vegetariană din 1990, spuse Tamara. Nu stiu dacă acest lucru o ajută în magie sau nu. În orice caz, pot să spun că regimul vegetarian facilitează inspiratia.

Faptul că nu mănînci carne te face să devii un fel de propector al vietii. De altfel, sînt și eu ecologistă.

De cînd am devenit vegetariană, am impresia că în orice bucată de carne se ascunde "teama de moarte".

Mănînci ceva ce mai suferă încă. Înainte de-a muri, înainte de a fi fost sacrificat, animalul a suferit intens teama de moarte. Și tu nu faci altceva decît să te încarci cu teama lui. Trebuie să-ți ferești organismul de o astfel de povară. Am devenit vegetariană, urmînd un regim. După asta, n-am mai simtit nevoia să mănînc carne.

Revelatiile pe care le-am avut în ultima vreme au fost probabil determinate și de regimul vegetarian. Sau, mai bine zis, au fost facilitate de acest regim. Văd lumea mai limpede. E ca și cum mi-ar fi căzut de pe ochi o perdea cetoasă.

Magia tine de religios în timp ce vrăjitoria este stupidă și neguroasă și duce la prostie și la rău.

Practic Tarotul și magia, nu vrăjitoria; "Vrăjitoarea de lux" e o sintagmă pe care am adaptat-o glumind, pentru a fi în spiritul Tarotului.

Pasărea Pica-Pica

- Într-o zi am visat două păsări: una alba și alta neagră. Păsările au ieșit din perete, chiar din scorbura copacului din acest tablou. Tabloul a fost pictat în urma altui vis anticipativ. Arborele are o scorbură ca o oglindă. Cea albă mi s-a asezat pe umărul drept, iar cealaltă la picioare.

Apoi pasărea neagră s-a transformat într-un bărbat foarte frumos. Însă eu, mofturoasă, cum se întîmplă să fiu de multe ori în vis, am lăsat totul baltă și am plecat la tară. Asa, nitam-nisam. Pasărea plîngea după mine. Și bărbatul în negru la fel.

Era o scenă ca în tabloul lui Margritte: "Magie neagră".

A doua zi dimineată, m-am dus la prietena mea. Era o zi splendidă de iarnă. Traversînd curtea, am văzut zăcînd în zăpadă o pasăre alb cu negru. Era o combinatie stranie, cu penaj putin albăstrui pe coadă și verzui din loc în loc. M-am aplecat, am ridicat pasărea din zăpadă și am văzut că avea o rană în piept. Chiar în dreptul inimii. Era atît de frumoasă, încît nu știam ce să fac cu ea: s-o iau cu mine, s-o arunc? Pînă la urmă, am luat pasărea acasă, nu m-am îndurat s-o las acolo. Era prea frumoasă. Nu mă lăsa inima să îngrop în pămînt o asemenea splendoare. Mi-am zis: "Nu, nu pot s-o îngrop..." Și în aceeasi noapte, pasărea mi s-a arătat în vis. Țipa și plîngea și se ruga să n-o las să fie tăiată, chinuită. Și, curios, am ajuns să mă înteleg foarte bine cu ea și i-am promis că o voi proteja.

A doua zi, mi-a venit o idee: "Ce-ar fi să mă duc la Muzeul de Istorie Naturală și să rog pe cineva de acolo să mi-o împăieze". Așa am și făcut. Nu-mi place să tin în casă ceva mort. Totuși, dacă i-am promis că n-o abandonez, mi-am respectat cuvîntul. De atunci, stă aici, pe dulap.

Cine vine o remarcă imediat: "Ce fel de pasăre este asta, Tamara?" Le răspund: "Este pasărea Pica-Pica". Avînd în vedere că orice magician are o pasăre pe umăr, am și eu o pasăre a mea, Pasărea-Pica-Pica. Se pare că îi place camera mea.

Pasărea Pica-Pica e un mesager care zboară din visul meu în visul altcuiva. E un agent de legătură, uneori foarte ascultător.

Ti-am povestit această istorie, tocmai ca să întelegi ce înseamnă a aduce în realitate ceva din lumea visului. A "traduce" visul înseamnă a-i da o formă. Întîmplarea cu pasărea s-a legat inexplicabil de vis. Iată un fenomen de sincronicitate. Am adus-o în realitate, deși nu mă gîndisem niciodată înainte să am în casa mea o pasăre împăiată. Am tinut cont de mesajul din vis. Îti merge foarte bine dacă aduci în realitate "irealitatea" onirică.

Sînt mîndră de tine (scrisoare)

Sînt mîndră de tine, se gîndeste ea pregătindu-se să trateze o temă mai veche, de pe cînd el era la Paris, cu primul ministru, și i-a spus asta în glumă mai mult, apoi a rîs în hohote, "sînt mîndră de tine". Au rîs amîndoi.

Sînt mîndră de tine, își pregăteste ea discursul în gînd și trage perdelele, apoi se examinează cu atentie în oglindă - ai grijă, draga mea, te faci grăsută, să nu-ți pierzi zveltețea - sînt asa mîndră de el, un bărbat fermecător, cel mai frumos bărbat din lume - Cartea lumii - nici nu mi-am închipuit că o să fiu de el iubită, de asta sînt asa de mîndră.

"O iubesc pe Tamara" scrie el pe o hîrtie pe care o mîzgîleste apoi repede, îngrijorat să nu-l mai vadă cineva, ca și cum nu i-ar străluci toată fiinta de atîta dragoste ascunsă, ca și cum n-ar străluci în tot ce face cu forta fermecătoare a unui bărbat îndrăgostit, atît de invidiat de toti dimprejur - "O iubesc pe Tamara" scrie și șterge, foarte serios, inteligent, impecabil, n-ai zice că-i intimidat și că suferă (dragi cititori, aflati că la Teatru lumea se prăpădeste de rîs!) Julien o iubeste pe Tamara.

Sînt mîndră de tine, începe ea să șoptească toropită de dușul fierbinte și apoi zîmbeste în gol, nu credeam că poate cineva să fie atît de talentat și atît de extraordinar, spunea ea, de care era mîndru și el, nemaipomenit cît de talentat și tocmai mie să mi se dedice, e atît de frumos, cred că nici nu stie cît e de frumos, trebuie neapărat să-i scriu.

Sfîsietoare muzica asta, Chris Rea - And you myx love - "Sînt mîndră de tine", își spune ea radiind de fericire, probînd rochiile albe, din voal, cu gîndul aiurea, ca o mireasă, însorită și zăpăcitoare de feminitate, brusc amintindu-și de un altul, de medicul care recent îi ținuse mîna mai mult decît trebuie, mărturisindu-i că nu-și poate explica vraja, lăsîndu-i un bilet lîngă ibricul de cafea: "Am fost atît de fericit că existi, că am simtit mîna ta și am auzit glasul tău, dragă Tamara, te iubesc". Dar ea se duce singură pe dealul Repedea, în rezervația naturală; bate vîntul printre merișorii sălbatici și miroase îmbătător a sînziene, sînt atît de fericită... Se anunță bucuriile dulci ale vacanței. La cine s-o fi gîndind Julien?

Mîndră de tine, mîndră de tine, reia ea discursul, și-l zice întruna în gînd, și apoi uită de seriozitate și închide ochii în singurătatea întunecată a unei odăi de tară, șoptind "frumusete minunată și plină de vrajă, fă-mă a ta, iubită de tine, femeia ta, atît de mîndră să fiu a ta, în bratele tale femeia ta, ia-mă sub tine și fă-mă a ta", vai ce obraznică m-am făcut, mai bine-mi pun din nou And you my love și tai din text bucata cu "fă-mă a ta" și închei cu o poezie:

"Tu, care toată ziua la mine te gîndesti,
Si altfel nici nu mai știi să trăiesti,
Cui spui c-o iubești?"

Șăgalnică și aiurită, dar de fapt foarte calculată, belissima, atît de aproape și atît de departe de Julien ars, ars de dragoste iubitul de Julien, iar ea pregătindu-i surprize, văzîndu-l din depărtare, stăpînă peste invizibil, șoptindu-i din baia parfumată, surîzînd fără noimă: "Ia-mă, ia-mă în visul tău, alintă-mă, am să stau numai în mătase pentru tine. Te iubesc." Iar apoi, schimbîndu-se brusc: "Răutate aurită, de ce mă chinuiesti, nu-ti mai trimit telegrama. Nici ciorna ei. Nici scrisorile. Nici romanul. Nimic!" Și apoi le pune pe toate în plic și le trimite grămadă și adaugă și o listă de cărți și inscripții misterioase (ca să vadă El ce cultă e Ea, dar le traduce aiurea, că el tot nu știe latina...) și încheie totul cu un dialog absurd (uneori trebuie și umor atroce), apoi se gîndeste că gata, adio, își ia vacanță, nu-i mai trimite nimic (nici măcar mesajul cu "Eu sînt zîna ta") și pleacă unde nimeni nu știe, unde nu este nici telefon, nici radio-tv, nici poștă, nici măcar drumuri convenabile, pe cele mai înalte vîrfuri, în locul unde s-a născut, unde nimeni nu a reusit s-o găsească vreodată.

Pe muntele Măguricea.

Tamara PINTILIE
(fragment din romanul Cartea lumii de Tamara Julien, pseudonimul Tamarei Pintilie)

Pagină realizată de Nichita DANILOV

CURAT - MURDAR

Birocrația omoară România

Am citit în "Monitorul" din 20.07.1998, cum colega dumneavoastră, Dana Pavel, plînge de mila salariaților de la DGMPS Iași, care stau foarte înghesuiți. Clădirea se dărîmă etc., etc.

Dar stau și îmi pun întrebarea: cum își fac datoria acești salariați ai DGMPS? Cum își respectă acești salariați statutul de funcționar public? Cum mai admite domnul Ionel Calapod atîta birocrație sub nasul dumnealui?

Să-mi motivez afirmațiile:

În septembrie 1997, am depus la DGMPS o cerere pentru recalcularea pensiei, deoarece în calculul inițial al pensiei se luase în calcul cu un an mai puțin. De un an de zile sînt purtat pe drumuri de la "Oficiul de pensii" la "Camera de muncă" care au sedii diferite, dar sînt componente ale DGMPS Iași, deoarece unui funcționar îi este greu să ia legătura cu colegul său și ne pune pe noi în situația de a fi la cheremul mofturilor, comodității unor funcționari pe fruntea cărora stă scris "birocrație".

Mai mult, se cheltuie inutil cu poșta. Funcționarii preferă să-mi scrie o scrisoare în care îmi comunică să mă rezint la Oficiul de pensii pentru a-mi spune să mă duc la Camera de muncă, să-mi scrie ceva ce ar fi putut afla printr-un simplu telefon.

Necazul nu ar fi așa de mare, dacă acești funcționari n-ar fi economiști sau juriști care și-au găsit un loc călduț și-și fac de lucru cu nervii și timpul oamenilor.

Pentru a vă edifica asupra faptului că afirmațiile mele sînt reale, urmăriți cererea cu nr. 27875/sept. 1997 care este încă în lucru și la această oră.

Domnii, doamnele de la DGMPS Iași uită că sînt funcționari publici și sînt plătiți din banii contribuabililor pentru a-și face datoria, acești funcționari uită că mă (sau ne) frustrează de niște bani a căror valoare scade pe măsura scurgerii timpului.

Aglomerația și cozile interminabile de la ghișeele DGMPS se datorează birocrației, dusă la extrem, a funcționarilor, lipsei de solicitudine a acestora; indiferenței față de public, pus la cheremul lor.

Viorel POPA, str. C. Negri, nr. 12

CE ORAȘ FRUMOS

Galata, un sătuc uitat într-o margine a orașului

■ **Vineri, 24 iulie, s-au desfășurat lucrări de igienizare la Băile Nicolina. S-a adus nisip (foto 1), au fost spălate bazinele, iar calitatea nămolului a fost îmbunătățită. Ce bine ar fi bine ca aceste "nimicuri" ar fi permanente!**

■ Din cauza faptului că Băile Nicolina au fost închise vineri, cîțiva amatori de soare și-au găsit loc de plajă, vizavi de băi, pe un cîmp pe care spiritul gospodăresc nu pare să fi trecut vreodată, printre buruieni înalte, resturi de betoane, mormane de pămînt și animale ce-și fac veacul pe acolo nestingherite.

■ **Baza de tratament de lîngă Policlinica Balneară are aspectul unei clădiri părăsite. Varul stă să cadă de pe pereții exteriori, iar zidurile necesită reparații urgente.**

1

■ Pe un tăpșan situat pe strada Hatman Șendrea, s-a înființat un adevărat service-auto unde mașinile sînt reconditionate în aer liber (foto 2). Locul este împresurat de resturi ale unor autoturisme, cutii goale de vopsea, bucăți de tablă și tot felul de ciuveie. În fața unui garaj, în care se șurubăia la o mașină, o "carcasă" proaspăt șlefuită și antifonată așteaptă vopseaua care să o facă să arate ca nouă.

■ **În spatele blocului H1A de pe strada Petru Șchiopul, într-o magazie de pe maidanului sus amintit, zac niște "mastadonți" (foto 3) scoși probabil dintr-o instalație de canalizare, care completează impresia de bolnăvicioasă neglijență.**

■ Pe strada V. Ureche, vizavi de blocul I 1, în fața unei vile somptuoase, aflată încă în construcție, străjuiește un cogeamite camion nu număr de înmatriculare IS-02-CEB, nemișcat din loc de multă vreme, cu cauciucurile dezumflate, sub care indivizi cu inițiativă au făcut depozit de gunoi.

2

3

■ **Strada Muncii, de pe malul rîului Nicolina, are cîteva case îngrijite, cu mici grădinițe în față, ale căror flori colorate contrastează puternic cu albia rîului, unde mizeria este la ea acasă. Bolovani de diferite dimensiuni, vechi articole de menaj scoase din uz, pungi cu resturi menajere constituie obstacole pentru cîrdurile de rațe ce plutesc pe firul de apă. În rest, un miros apăsător.**

■ Pe malul rîului, scoasă cît s-a putut în afara străzii, tronează o ciudățenie cu volan care cîndva a circulat pe drumurile publice. Se pare că proprietarul încă nu a uitat de această relicvă, din moment ce mai negociază cîteodată prețul vreunei bucăți de fier din componența sa cu diverși amatori de tinichele ruginite.

■ **Și, din cînd în cînd, pentru a da o notă rustică zonei, cîte o căruță încărcată cu fîn (foto 4) își face apariția, în trapul sacadat al calului, pe străduțele din ve-cinătatea rîului Nicolina.**

■ Pe strada Bradului este nenorocire! Nici cel mai experimentat conducător auto nu poate să evite găurile, unele dintre ele ajungînd doar la "gradul" de adevărate gropi, care s-au format pe respectiva stradă.

■ **Calea Gălății pe care este situată "școala fără nume", din cauză că are firma bine ascunsă după niște conifere stufoase, are aspectul unui drum de țară de pe la mijlocul secolului. Praful gros, ridicat în urma autovehicolelor care circulă pe "ulița" uitată de lume, face ca aerul să devină de nerespirat.**

4

GHIDUL CUMPĂRĂTORULUI

Sfaturi pentru consumatorii de ciuperci

Prin conținutul de albumine, grăsimi, substanțe azotoase, vitamine și enzime, ciuperca este considerată, comparativ cu legumele, mai bogată în substanțe nutritive.

Ciuperca este un aliment complet, iar aroma îi conferă calități apetisante apreciabile, fiind numită - pe drept cuvînt - "carne vegetală".

În pădurile și cîmpiile țării noastre cresc multe specii de ciuperci cu o varietate de forme și culori. Numai culegătorii cu o practică îndelungată pot deosebi ciupercile bune de mîncare de cele otrăvitoare, știu cînd și unde apare fiecare specie de ciuperci.

Speciile de ciuperci cel mai des folosite în alimentație, recoltate din flora spontană, sînt: hribi, gălbiori, ghebe, crăițe, vinețele.

La recoltare: se vor culege numai ciupercile sănătoase, neatacate de larve, nestrivite, tari, elastice. Nu toate persoanele sînt cunoscătoare ale speciilor de ciuperci comestibile. Este de știut faptul că în vecinătatea unei ciuperci otrăvite, pe o rază de 1 m, toate celelalte specii de ciuperci sînt posibil otrăvite.

Ciupercile comestibile pot fi consumate în stare proaspătă sau conservate. Comestibilitatea lor trebuie certificată fito-sanitar. Ciupercile se sortează și se prelucrează în ziua recoltării.

La prelucrare

■ baza piciorului ciupercii trebuie tăiată perpendicular pe axă, cu un cuțit inoxidabil;

■ ciupercile se curăță de impurități organice sau resturi minerale sub jet de apă.

Atenție de la cine cumpărați ciuperci. Nu consumați ciuperci oricum și oriunde!

Avînd în vedere gradul de periculozitate pe care-l reprezintă consumarea ciupercilor din flora spontană, vă recomandăm ca în alegerea dvs. să optați pentru "ciupercile de cultură", care trebuie să fie însoțite de documente ce atestă calitatea și comestibilitatea lor.

Intoxicațiile, ca și otrăvirile cu ciuperci se datorează mai multor cauze

■ consumul de ciuperci vechi, recoltate de 2-3 zile. Ciupercile culese nu rezistă mai mult de 24 de ore la temperatură obișnuită. Dacă ciupercile sînt consumate după ce se învechesc, produc intoxicații grave. Dacă nu se consumă imediat după recoltare, se pot păstra 1-2 zile în spații reci (frigidere, ghețării), la 5-8 grade C, și la temperatura de 2 grade C, timp de 6-8 zile sau un timp mai îndelungat prin uscare sau conservare cu sare.

■ ciupercile bune de mîncare, dar îmbătrînite pe teren pot produce la unele persoane intoxicații grave.

■ Intoleranța la ciuperci se manifestă la unele persoane care nu suportă anumite alimente, ca varza, ouăle etc.

Evitați consumarea unor ciuperci otrăvitoare ca hribul țigănesc, scuipatul dracului, buretele panterei, buretele viperei, buretele roș etc., care produc intoxicații grave, în funcție de cantitatea și puterea de otrăvire a ciupercilor consumate.

Otrăvurile conținute de unele ciuperci nu se pot distruge prin fierbere, rămînînd active chiar după prepararea lor.

Ciupercile cele mai periculoase sînt cele ce otrăvesc organismul după un timp mai îndelungat de la consumarea lor, stările de otrăvire apărînd după 4-24 de ore și nu se manifestă decît în ultima fază, cînd otrava a trecut în sînge și cînd, practic, orice măsură de salvare este aproape zadarnică.

În cazul intoxicațiilor puternice produse de ciupercile otrăvitoare, boala se manifestă prin dureri mari de stomac, crampe, transpirații puternice, atacarea ficatului, a rinichilor, a mușchilor, răni pe tubul digestiv, sîngerări ale pielii.

Ciupercile mai puțin periculoase sînt cele care acționează în mod brutal, imediat după consumarea lor, neavînd timp să afecteze grav organele interne. Intoxicațiile acestea se manifestă după 1-4 ore de la consum, prin ușoare dureri stomacale, transpirații, vărsături, dureri de cap, salivație abundentă.

Aceste intoxicații se pot combate mai ușor prin administrarea de purgative, vomitive, ceaiuri, lapte, frecții cu oțet etc. și, bineînțeles, prin solicitare unui medic care să prescrie tratamentul cel mai indicat.

Ca măsuri preventive se recomandă ținerea ciupercilor în apă sărată (o lingură de sare la 1 litru de apă) sau în apă acidulată (1 kg ciuperci + 3 litri apă + 40 cm.c. oțet), circa 2 ore, după care se spală cu apă rece.

Dacă există totuși o oarecare nesiguranță asupra ciupercilor, se recomandă ca acestea să fiarbă în apă timp de 20-30 minute, după care se scurg, iar apa în care au fiert se aruncă. Astfel, o bună parte din toxine se distruge.

Ca măsură suplimentară de protecție se recomandă ca mîncărurile de ciuperci să nu fie însoțite de salate preparate cu oțet.

Gheorghe BUCUR,
vicepreședinte PROCONS

ASTA E PĂREREA MEA

Cine fură de la stat ajunge împărat

Cred că nu greșesc dacă consider că sloganul la modă în România ar fi "Cine fură de la stat poate ajunge împărat". Ce altceva ar putea fi întreprinderile ce ani de zile, de pe vremea lui Ceaușescu, s-au învățat să fie un fel de împărății într-o republică. În lume, împărații ce îndeplinesc rolul de șef de stat se supun unei Constituții, nu fac ce vor, nu conduc după bunul plac, nu este țara la cheremul lor, așa cum se întîmplă în Republica România, unde Legea o fac aceste "Imperii".

Acestora li se permite furtul calificat, care, în termeni juridici și mult prea eleganți pentru faptul în sine, se cheamă deturnare de fonduri, iar profitorii acestora mai au și curajul solicitării majorărilor salariale, ca de exemplu SNCFR; se pregătește R.A. a Huilei, sau de continuarea acordării de subvenții, ca-n cazul IAS-urilor, subvenții ce ani de zile nu au dus la creșterea productivității agricole, ci a celei de vile, mașini de lux și a hoției ce, în ultimă instanță, o suportă consumatorul, prin preț.

Pînă cînd să suporte populația birurile vechi sau noi, un fel de subvenționare de către săraci a bogaților, pentru ca unora să le meargă din bine în mai bine, iar altora din rău în mai rău? Pînă cînd marii datornici, deturnătorii de fonduri vor fi menajați, pînă ce sumele vor ajunge atît de mari că vor egala bugetul țării și atunci li se va pierde urma, vor fi preluate la buget, deci vom suporta o dată prețurile mari impuse și apoi datoriile acestora, tot noi, cei săraci, în vreme ce datornicii huzuresc pe salarii indecente sau își construiesc sedii gen palate, clamînd lipsa banilor?

Pe cetățeanul de rînd nu-l întreabă nimeni de ce banii de întreținere i-a cheltuit pe mîncare, nu-l întreabă nimeni cum supraviețuiește, cînd de cîțiva ani este obligat, proprietar fiind, să suporte toate cheltuielile de reparații la blocurile ale căror instalații au trecut de mult de perioada de garanție.

În vreme ce Primăria ne amenință cu întunericul pe străzi, pe banii noștri, pe prețurile ce le suportăm, instituții ca Romtelecom și altele își permite noaptea luminozitate gen Disney-Land.

Doina CRISTEA

COMUNICAT

Programul European "Leonardo da Vinci"

Pe baza Deciziei Comitetului de Asociere Comunitățile Europene - România, începînd cu 01.09.1997, România a intrat în Programul European "Leonardo da Vinci".

Destinat formării profesionale a forței de muncă, programul a fost lansat de către Uniunea Europenă și, începînd cu anul 1995, se derulează în toate țările membre ale Uniunii, urmînd să se încheie la sfîrșitul anului 1999. Programul este conceput ca un proiect de cooperare transnațională, România participînd cu o contribuție financiară de 4,5 milioane ECU. Beneficiarii programului "Leornardo da Vinci" pot fi întreprinderi, instituții publice, parteneri sociali, fundații, unități de învățămînt și cercetare.

Obiectivele programului sînt axate pe contribuția la pregătirea forței de muncă prin ameliorarea sistemelor de formare profesională inițială și continuă, extinderea cooperării universități-întreprinderi, contribuția la lupta contra șomajului și excluderii profesionale.

Cei interesați pot obține relații la telefon 112473 sau la Serviciul Cabinet Primar.

DIN TELEFOANELE ȘI AUDIENȚELE ZILEI

271.271

Redactorul de serviciu răspunde apelurilor dvs. între orele 8.00-24.00

■ ***Paraschiva Borcuțu, b-dul Cantemir 1:*** "Am neplăceri mari cu vecinul de sus, care mă inundă sistematic. Pentru a rezolva această problemă m-am adresat administratorului Azoiței - Asociația de locatari «D. Cantemir». Acesta a refuzat, însă, să vină să constate cele semnalate de mine și mi-a sugerat să-mi pun un robinet care să facă posibilă oprirea apei la etajul superior. Bineînțeles că această lucrare m-a costat destul de mult, cam patru pensii. Și, în final, am fost amenințată".

■ ***Vasile Porojan, Iași:*** "Ca cetățean al Iașului, nu pot să asist pasiv la continua degradare a orașului nostru datorită lipsei fondurilor alocate de municipalitate pentru salubrizare, înfrumusețare, protejarea și punerea în valoare a monumentelor istorice și culturale. Cred că oricare dintre noi ar fi de acord să contribuie din puținul său cu o sumă modică, lunar, pentru ca toți să trăim mai bine, mai civilizat".

■ ***Sînzâiana Popescu, Iași:*** "În cazul în care o persoană a pierdut buletinul, unde trebuie să anunțe și ce acte sînt necesare pentru obținerea unui nou buletin?"

Mr. Bodia, de la Biroul de presă al Poliției, ne-a făcut următoarele precizări:

"Cînd o persoană a pierdut buletinul de identitate, trebuie să anunțe sectoristul, care îi va elibera o adeverință de identitate. Pentru obținerea unui nou buletin sînt necesare: certificat de naștere și de căsătorie ale titularului de buletin, certificatele de naștere ale copiilor, dacă este cazul, adeverință pentru luarea în evidență de la Centrul militar (pentru bărbați), actele care fac dovada spațiului în care locuiește persoana respectivă și în ce calitate.

Toate actele trebuie prezentate atît în original, cît și copii xerox. Mai este necesară achitarea unor taxe la C.E.C. Toate detaliile sînt prezentate la afișierul Serviciului de evidență a populației din cadrul Poliției".

■ ***Ion Popa, Iași:*** "Aș dori să prezint un caz de concurență neloială pe care firma SC MONDEON SRL, din str. V. Lupu 33, o face celorlalte firme cu același profil.

Această societate lipește anunțuri pe ferestrele de la intrările în scările blocurilor, prezentînd o ofertă generoasă pentru montarea apometrelor, cu numai 85.000 lei/bucata. Surpriza apare cînd te prezinți la sediul firmei și afli că, de fapt, montarea apometrelor costă 125.000 lei și, în plus, trebuie plătite materialele folosite la instalarea contoarelor.

Dacă pentru aflarea detaliilor mai folosești și numărul de telefon mobil din anunț, surpriza este mai mare, odată cu venirea facturii telefonice".

Societate Comercială cu capital străin majoritar, producătoare de lacuri și vopsele - angajează:

REPREZENTANȚI DE VÂNZĂRI

CERINȚE:
- Vârsta maximă 35 de ani
- Studii superioare
- Permis de conducere
- Experiență în vânzări minim 1 an
- Disponibilitate pentru a călători în țară
- Domiciliul stabil în: IAȘI sau BACĂU

RESPONSABILITĂȚI:
- Urmărește activitatea Dealerilor și dezvoltă distribuția produselor în zona alocată
- Încheie contracte cu Clienți Industriali
- Urmărește încasările
- Pregătește periodic rapoarte de vânzări către Directorul de Vânzări

SE ASIGURĂ:
- Salariu lunar fix
- Comision în funcție de vânzările realizate
- Autoturism de serviciu
- Pregătire în tehnici moderne de vânzări

Cei interesați sunt rugați să trimită până la data de 07/08/1998
un Curriculum Vitae la
fax: 01-345.22.85 sau 01-321.22.72 cu specificația:
"În atenția Departamentului de Resurse Umane,
pentru poziția Reprezentant de Vânzări."

Cotidianul
Monitorul
organizează concurs
pentru ocuparea unui post de
operator-coordonator
difuzare presă

Cerințe:
- studii medii sau superioare
- vîrsta maximă 35 de ani
- stagiul militar satisfăcut
-domiciliul stabil în municipiul Iași
- persoană comunicativă, dinamică, dispusă la efort prelungit (eventual ture de noapte)
- caracter organizat și eficient

Formularele de concurs se pot ridica de la sediul cotidianului Monitorul,
str. Smîrdan nr. 5, et. 2, cam. 214.
Data limită a înscrierilor: 30 iulie 1998.
Relații suplimentare la tel. 271333/129.

S.C. "FORTUNA - ARCU" S.A. IAȘI
organizează licitație publică deschisă cu strigare
pe data de 3 august 1998, orele 16.00, la sediul societății din str. Arcu nr. 27,
bl. L19,mezanin, tel. 032-143207; 032-117036, pentru vînzarea cu plata în rate
a următoarelor spații comerciale:

Nr. crt.	Denumire magazin - adresa	Suprafața (mp)	Prețul de la care pornește licitația (mil. lei - fără TVA)
1.	Magazin 3 - Complex Mercur Pd. Roș	178,07	650
2.	Magazin 5 - Cartier Bularga, Bl. D6	177,00	349
3.	Magazin 6 - str. Hatman Sendrea, Bl. H3	90,84	159
4.	Magazin 18-B - Șos. Nicolina, Bl. 1011	231,20	419
5.	Magazin 19 - Cartier Dancu, Bl. X4	162,17	249

Caietul de sarcini poate fi procurat contra cost (100.000 lei) de la sediul societății, pe baza buletinului de identitate - pentru persoane fizice și pe baza unei împuterniciri din partea societății și a buletinului de identitate - pentru persoane juridice.
Documentația necesară participării la licitație este cuprinsă în caietul de sarcini și va fi depusă la sediul societății pînă la data de 03.08.1998, orele 14.00.

COPIERE
PIM SRL
Șos. Ștefan cel Mare nr. 11
LISTARE
FORMAT
COLOR A4 A3
HÂRTIE SATINATĂ 90 g/mp 4000 LEI 8000 LEI
CARTON 160 g/mp 5000 LEI 9500 LEI
FOLIE RETROPROIECTOR 9000 LEI
AUTOCOLANT TRANSPARENT 11000 LEI 22000 LEI
ALB NEGRU
FOAIA COPIATĂ PE AMBELE FEȚE 300 LEI 600 LEI
FOAIA COPIATĂ PE O FAȚĂ 200 LEI 400 LEI
COPIA CU HÂRTIA CLIENTULUI 100 LEI 200 LEI
LAMINARE 4000 LEI 8000 LEI
FOTOGRAFIERE DIGITALĂ 25000 LEI
SCANARE DIAPOZITIVE;FILME 2000 LEI/POZIȚIE
TEHNOREDACTARE 2500 LEI
LISTARE 500 LEI
IMPRIMĂRI TRICOURI 15000 LEI
PRELUCRARE GRAFICĂ DESIGN 30000 LEI/ORĂ
SE ACORDĂ REDUCERI (FUNCȚIE DE COMANDĂ)

comtex s.a.
Nu ați aflat încă de magazinele
COMTEX

Pentru identificare, vitrinele magazinelor COMTEX au un chenar albastru.

Țesături, confecții, încălțăminte, tricotaje, mobilă, electronice, electrocasnice vă puteți procura din rețeaua COMTEX, și cu plata în 12 rate sau 36 de rate lunare.

- ROMARTA - Bdul. Șt. cel Mare și Sfînt
- MATERNA - Bdul Șt. cel Mare și Sfînt
- ÎNCĂLȚĂMINTE - Cuza Vodă
- MODA - Podu Roș
- FANTEZIA - Cuza Vodă
- BOLERO - Str. Gării
- SPLENDID - Centru Civic
- CLASIC - Sf. Lazăr
- MAROCHINĂRIE - Piața Unirii
- ÎNCĂLȚĂMINTE - Oancea

Magazinele funcționează în program 8.00 - 20.00, sîmbăta 8.00 - 14.30

MONITORUL EXTERN

India și Pakistanul s-au reașezat la masa negocierilor

India și Pakistanul au reluat dialogul, ieri, la nivel de secretari generali ai miniștrilor de Externe, la Colombo, a doua zi după ce premierul indian ***Atal Behari Vajpayee*** a anunțat reluarea întrevederilor bilaterale.

Secretarul general al ministrului indian de Externe, ***K. Raghunath***. și omologul său pakistanez, Shamshad ***Ahmad Khan***, au reluat contactele preliminare la puțin timp după miezul nopții, discuțiile durînd o oră. În cadrul întrevederii a fost abordată și chestiunea Kașmirului, dar nu s-a înregistrat nici un progres în acest domeniu.

Cele două țări și-au întrerupt în septembrie 1997 relațiile diplomatice, din cauza divergențelor asupra Kașmirului, regiune pe care și-o dispută din 1947. Ele au decis să reia dialogul pentru a mai reduce din tensiunile create de testele nucleare efectuate de ambele țări în primăvara acestui an.

Celor doi înalți oficiali li s-au alăturat apoi și cei doi premieri, în stațiunea balneară Bentota. Această întrevedere între Vajpayee și Sharif este prima de la testele nucleare efectuate de cele două țări.

MI5 face dezmințiri pe Internet

Serviciul de contraspionaj britanic (MI5) și-a deschis o pagină oficială pe rețeaua mondială Internet, miercuri, unde se arată că respectivul serviciu ***"nu ucide pe nimeni și nici nu organizează asasinate"***.

MI5 și-a încărcat pagina de Internet (a cărei adresă este http://www.mi5.gov.uk) cu o serie de dezmințiri, explicînd că nu a spionat niciodată familia regală britanică sau pe miniștrii guvernului britanic.

Serviciul de contraspionaj respinge și afirmațiile cuprinse în cartea intitulată "Spycatcher", a fostului agent MI5, Peter Wright, precum și o afirmație potrivit căreia directorul general al serviciului din anii '70, Roger Hollis, era un agent dublu care lucra în contul URSS. Site-ul de pe Internet nu oferă detalii referitoare la activitatea zilnică a agenților britanici.

Pagina dezvăluie faptul că MI5 are atribuții aparent limitate pentru apărarea securității naționale britanice și previne că nici un membru din public nu este autorizat să vadă documentele serviciului de securitate, cu excepția documentelor istorice, care au fost date publicității.

Bill Clinton s-a hotărît să rupă tăcerea

■ *el va depune mărturie pe 17 august în cadrul afacerii Lewinsky*

Președintele american Bill Clinton va depune mărturie în data de 17 august în cadrul anchetei privind presupusa sa legătură cu fosta stagiară de la Casa Albă Monica Lewinsky, a anunțat, miercuri, avocatul său, David Kendall. Potrivit procurorilor, președintele a mințit sub jurămînt atunci cînd a afirmat că nu a întreținut relații sexuale cu Monica Lewsinky. De asemenea, el i-ar fi cerut fostei stagiare să ascundă justiției legătura lor, care ar fi durat între 1995 și 1997, lucru dezmințit de președintele american.

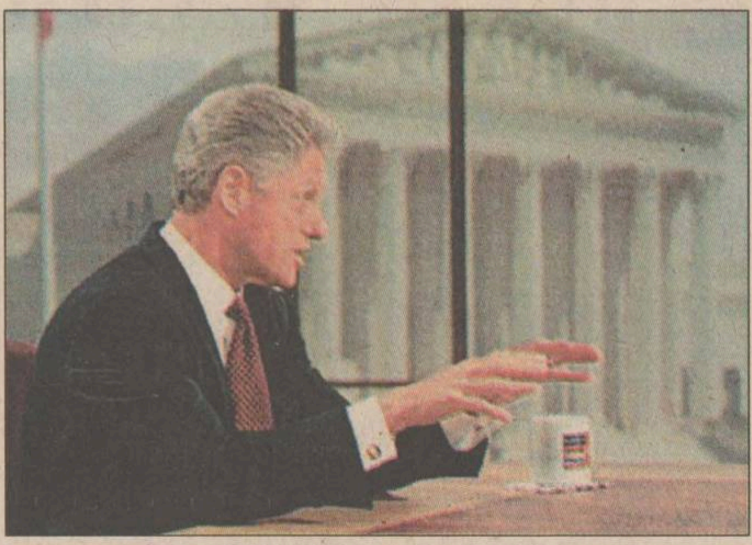

La 24 de ore după ce Monica Lewinsky s-a decis să coopereze cu justiția, Bill Clinton a făcut cunoscut că va depune mărturie în mod voluntar

Avocatul președintelui Clinton a precizat că depoziția sa va fi înregistrată la Casa Albă pe casetă video.

"În dorința de a rezolva rapid toată această afacere, președintele va pune, în mod voluntar, la dispoziția biroului procurorului independent, mărturia sa, în data de 17 august 1998", a declarat David Kendall. Avocatul a precizat că va fi prezent pe durata depoziției președintelui.

Clinton a fost citat de către procurorul Kenneth Starr să compară în fața instanței de punere sub acuzație, în cadrul anchetei asupra acuzațiilor de sperjur, obstrucționare a justiției și influențare a martorilor ce i se aduc.

Pe de altă parte, Linda Tripp și-a încheiat, miercuri, depoziția în fața completului de judecată, după ce a compărut de opt ori în fața acestei instanțe. Tripp este cea care a declanșat întregul scandal, înregistrînd confidențele pe care i le făcea la telefon Monica Lewinsky în legătură cu presupusa relație amoroasă pe care o avea cu Bill Clinton.

Tremurînd de emoție, Linda Tripp a declarat presei că nu a avut motivații politice atunci cînd a declanșat scandalul și că pe parcursul mărturiei sale nu a spus decît adevărul. Ea a dezmințit că este implicată în redactarea unui document, ajuns în mîinile procurorului Starr, care rezumă cum urma să răspundă în fața justiției, atunci cînd a fost audiată ca martor în afacerea Paula Jones, care l-a acuzat pe Clinton de hărțuire sexuală.

Originea acestui document a fost pentru mult timp atribuită Casei Albe, dar presa americană a dezvăluit, miercuri, că Monica Lewinsky ar fi mărturisit că l-a redactat personal, în colaborare cu Linda Tripp.

Rochia buclucașă

Fosta stagiară de la Casa Albă Monica Lewinsky a furnizat anchetatorilor dovezi ale relațiilor neobișnuit de apropiate pe care le-ar fi avut cu președintele american Bill Clinton, susține, în numărul de ieri, cotidianul "New York Times".

Monica Lewinsky a acceptat să-i dea procurorului Starr o rochie și mai multe înregistrări telefonice ale mesajelor pe care i le lăsase Clinton, precizează cotidianul.

Rochia, pe care Monica ar fi purtat-o în timpul unui raport sexual cu președintele, a fost trimisă de tînără mamei ei, așa explicîndu-se de ce nu a fost găsită în timpul percheziției efectuate la sfîrșitul anului trecut la domiciliul ei, afirmă ziarul, care citează surse bine informate.

Miercuri, la 24 de ore după ce Monica Lewinsky s-a decis să coopereze cu justiția, Bill Clinton a făcut cunoscut că va depune mărturie în mod voluntar, în data de 17 august, în cadrul anchetei conduse de procurorul independent Kenneth Starr.

Acesta investighează acuzațiile de sperjur, obstrucționare a justiției și influențare a martorilor aduse președintelui Clinton. Potrivit procurorilor, președintele a mințit sub jurămînt atunci cînd a afirmat că nu a întreținut relații sexuale cu Monica Lewsinky. De asemenea, el i-ar fi cerut fostei stagiare să ascundă justiției legătura lor, care ar fi durat între 1995 și 1997. Și acest lucru a fost dezmințit de președinte.

După șase luni de tăcere, Monica Lewinsky a acceptat, marți, să colaboreze cu Kenneth Starr, în schimbul acordării imunității nelimitate. Ea s-a declarat gata să recunoască faptul că a avut o legătură amoroasă cu președintele Clinton și că a ajuns cu acesta la un acord pentru a păstra relația lor secretă.

Elțîn va ține sfat cu Ciubais

■ *la Moscova se vorbește tot mai des de o nouă remaniere guvernamentală*

Președintele rus Boris Elțîn îl va primi, azi, la reședința sa Gorki-9, de la periferia Moscovei, pe reprezentantul său personal pe lîngă organizațiile financiare internaționale, Anatoli Ciubais, a anunțat, ieri, serviciul de presă al Kremlinului, în timp ce la Moscova circulă tot mai insistent zvonuri privind o remaniere guvernamentală. Elțîn și-a întrerupt, miercuri, pe neașteptate, vacanța în Karelia, declarînd că trebuie să rezolve la Moscova unele chestiuni "care nu suportă amînare", legate de criza politică și economică din țară.

Președintele rus îl va primi pe Ciubais pentru convorbiri oficiale pe tema împrumutului internațional de 22,6 miliarde de dolari pe care l-a obținut, recent, Rusia, se arată în comunicatul Kremlinului.

Elțîn i-ar putea propune lui Anatoli Ciubais sau fostului premier liberal Egor Gaidar postul de prim-vicepremier, a apreciat, miercuri, liderul grupului parlamentar al formațiunii pro-guvernamentale "Casa noastră, Rusia", Aleksandr Șohin, comentînd zvonurile privind o posibilă remaniere guvernamentală.

Keizo Obuchi, confirmat premier al Japoniei

Keizo Obuchi **(foto)**, 61 de ani, a fost confirmat, ieri, în postul de premier al Japoniei de către Camera Inferioară a Dietei (parlamentul), care a anulat un vot negativ din partea Camerei Superioare a Parlamentului, așa cum prevede Constituția. Keizo Obuchi, președinte al Partidului Liberal Democrat (PLD), la putere, a fost ales, într-o primă fază, premier de către Camera Inferioară a Dietei, dar nu a primit votul majorității din Camera Superioară a Parlamentului. Potrivit Constituției japoneze, decizia Camerei Inferioare o poate anula pe cea a Camerei Superioare. Keizo Obuchi a anunțat ieri compoziția guvernului său, prin intermediul noului purtător de cuvînt al cabinetului. Obuchi a promovat, "dintr-o singură lovitură", femeile și tineretul în noul Cabinet, numind-o pe Seiko Noda, în vîrstă de 37 de ani, în fruntea Ministerului Poștei și Telecomunicațiilor.

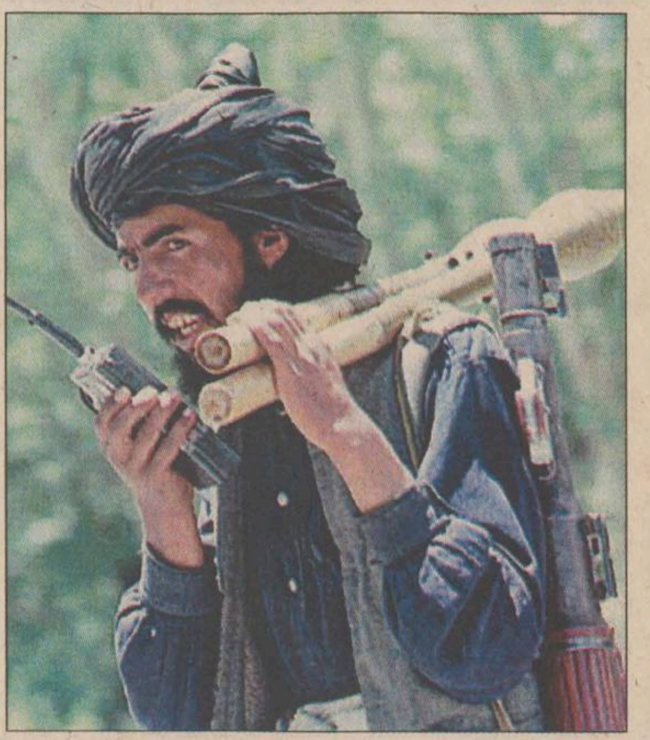

Talibanii se luptă cu televizoarele

■ *prin distrugerea produselor electronice ei vor să creeze "un stat perfect islamic"*

Reprezentați ai milițiilor islamiste talibane, înarmați, au lansat, ieri, o serie de raiduri la adresa magazinelor cu produse electronice, spărgînd și confiscînd zeci de televizoare și videocasetofoane.

Operațiunea a fost condusă de echipe ale Ministerului pentru Încurajarea Virtuții și Prevenirea Viciilor, care au blocat o stradă din centrul orașului, pentru a putea începe operațiunea de vînare a tuburilor catodice.

Milițienii talibani, cu arme automate pe umeri, au aruncat zeci de televizoare pe stradă, peste balcoane sau de la ferestre, provocînd un adevărat vacarm. ***"Încercați să nu răniți oamenii"***, striga, la o portavoce, ministrul adjunct al acestui minister, care traversa orașul la bordul unei mașini de teren, plină-ochi cu televizoare confiscate.

"Le-am ordonat oamenilor să scape de aceste lucruri murdare în 15 zile", a reamintit ministrul, precizînd că ***"aparatele vor fi distruse de îndată ce expiră ultimatumul. În locuințe vor avea loc percheziții numai dacă vecinii semnalează prezența vreunui televizor."***

Talibanii, care dețin controlul a două treimi din Afganistan, vor să creeze ceea ce au numit deja "un stat perfect islamic".

In imagine, un taliban înarmat pînă în dinți, în căutare de televizoare, vorbind la un aparat de emisie recepție de ultimă generație

Intră în Dialog
și câștigurile îți ies în cale!

dialog GSM

pune vara la cale

În perioada 13 iulie - 15 august, Dialog îți oferă conectare gratuită la toate tipurile de abonament!

În plus, în primele două luni de abonament, primești lunar:

60 de minute gratuite pentru Dialog 600, Dialog 300 sau Dialog 150

30 de minute gratuite pentru Dialog 50

15 minute gratuite pentru Dialog Practic

5 minute gratuite pentru Dialog Week-end

Calea spre Dialog îți e deschisă!

AMATEOS	032-212697	ILS HOLDING IAȘI	032-217044	OPEN SYSTEM	032-113545
AVATTI	032-213580	INFOSERVICE	032-144781	QUARTZ	032-146152
BETA LINE	032-271281	INTERELECTRIC	032-210036	SHARROM IAȘI	032-216330
COMPACT	032-233983	KEN KEN	032-231556	TEC TELECOM	032-233910
ELECTRON SERVICE	032-222593	LE MODELE	032-239003	UNIVERSAL RX	032-212660
GIREXIM UNIVERSAL IAȘI	032-215981	MEDIA INVEST	032-117005	WINNER GROUP	032-215589
GIROS	032-210872	MIAMI INDUSTRIES IAȘI	032-215490	NEI MONDO PAȘCANI	032-761604
GON	032-251712	MONDO IAȘI	032-213989		

dialog GSM Serviciul GSM pentru tine MOBIL ROM 203 33 33

VINERI
31 iulie 1998
Inclus în nr. 178

Monitorul
Sport

Secţiunea
B
Sport, timp liber, programe TV

Miriuţă şi Alin Stoica marchează în cupele europene

■ *de data aceasta, FC Kosice a realizat scorul zilei*

Partidele disputate miercuri în manşa a doua a primului tur preliminar din cupele europene nu au adus surprize, chiar dac unele din echipele cu nume, precum Steaua, Dinamo Minsk ori Zelejniciar Sarajevo şi-au dat cu stîngul în dreptul. În Cupa Campionilor, reţinem incredibilul scor de 8-0 realizat de slovacii de la Kosice în compania echipei nord-irlandeze Cliftonville şi reuşit românului Miriută în partida Ujpest Budapesta - Zimbrul Chişinău. Miriută a deschis scorul pentru gazde în minutul 17, apoi moldovenii au egalat prin Culic, dar în repriza a doua Kovacs a marcat de două ori şi a calificat echipa maghiară. Trebuie remarcat, însă, că ultimul gol, cel al calificării, a fost înscris în secundele de prelungiri ale meciului! În caz contrar, moldovenii ar fi mers mai departe şi cei care au văzut meciul de la Budapesta spun că ar fi meritat-o din plin... Grasshoppers s-a calificat fără probleme, după un meci în care Tararache a fost doar rezervă.

Iată programul meciurilor din turul doi preliminar al Cupei Campionilor, ce se vor desfăşura pe 12 şi respectiv 26 august: Rosenborg Trondheim - FC Bruges; Manchester United - LKS Lodz; Litex Loveci - Spartak Moscova; Galatasaray Istanbul - Grasshopper Zürich; Celtic Glasgow - Croatia Zagreb; Maribor Branik - PSV Eindhoven; Dinamo Kiev - Sparta Praga; FC Kosice - Bröndby; Intern Milano - Skonto Riga; Olympiakos Pireu - Anorthosis Famagusta; Benfica Lisabona - Betar Ierusalim; Dinamo Tbilisi - Athletic Bilbao; HJK Helsinki - FC Metz; Bayern München - Obilic Belgrad; Sturm Graz - Ujpest Dosza; **Steaua - Panathinaikos Atena.**

În Cupa UEFA, un alt român şi-a trecut numele pe lista marcatorilor: Alin Stoica a deschis scorul în meciul pe care Anderlecht l-a cîştigat cu 6-0 în fata moldovenilor de la Tiligul Tiraspol. La Glasgow, de data aceasta Rangers a luat lucrurile în serios şi a învins cu 2-0 pe modesta Shelbourne. Didi Prodan nu a avut drept de joc în acest meci, dar este de aşteptat ca el să debuteze în prima etapă a campionatului scoţian. Cele mai "grase" rezultate le-au reuşit Steaua Roşie Belgrad şi Ferencvaros, care şi-au martelat pur şi simplu adversarele. Ne-ar fi plcut să facă şi Steaua la fel, dar se pare că sîrbii şi ungurii stau mult mai bine decît noi în momentul de faţă. Tragerea la sorţi în Cupa UEFA va avea loc astăzi, la Geneva.

Rezultatele înregistrate (echipele subliniate s-au calificat în turul următor).

Cupa Campionilor: Torshavn B-36 (Feroe) - ***Betar Ierusalim*** 0-1; FK Yerevan - ***HJK Helsinki*** 0-3; Kepez Gankja (Azerbaidjan) - ***LKS Lodz*** 1-3; ***Maribor Branik*** - Kareda Siauliai (Lituania) 1-0; Dinamo Minsk - ***Skonto Riga*** 1-2; ***FC Kosice*** - Cliftonville 8-0; Vllaznia Skodra (Albania) - ***Dinamo Tbilisi*** 3-1; ÍBV (Islanda) - ***Obilic Belgrad*** 1-2; ***Ujpest*** - Zimbru Chişinău 3-1; ***Anorthosis Famagusta*** - La Valletta 6-0; Halmstads - ***Litex Loveci*** (Bulgaria) 2-1; Barry Town (Ţara Galilor) - ***Dinamo Kiev*** 1-2; St. Patrick's Athletic (Irlanda) - ***Celtic Glasgow*** 0-2; ***FC Bruges*** - Sileks Kratovo (Macedonia) 2-1; Jeunesse Esch (Luxemburg) - ***Grasshoppers Zürich*** 0-2.

Cupa UEFA: ***Anderlecht Bruxelles*** - Tiligul Tiraspol 5-0; ***Glasgow Rangers*** - Shelbourne 2-0; ***Kilmarnock*** - Zelejniciar Sarajevo 1-0; Linfield - ***Omonia Nicosia*** 5-3; ***Steaua Roşie Belgrad*** - Kolkheti (Georgia) 7-0; ***Malmö*** - Şirak Giumri (Armenia) 5-0; ***VPS Vaasa*** (Finlanda) - Torshavn (Feroe) 4-0; FinnPa Helsinki - ***Hapoel Tel Aviv*** 1-3; ***Jalghiris Vilnius*** - Akranes (Islanda) 1-0; Daugava Riga - ***Mura Murska Sobota*** (Slovenia) 1-2; ***ŢSKA Sofia*** - Belşina Bobruisk 3-1; ***Polonia Varşovia*** - Tallinna Sadam (Estonia) 3-1; ***Wisla Cracovia*** - Newtown (Ţara Galilor) 7-0; SK Tirana - ***Inter Bratislava*** 0-2; Principat (Andorra) - ***Ferencvaros Budapesta*** 1-8.

În imagine, suedezul lui Anderlecht, Par Zetterberg (dreapta), în duel cu moldoveanul George Stratulat, de la Tiligul Tiraspol

Tare ca Oţelul

■ *Sloga Jugomagnat Skopje - Oţelul Galaţi 1-1 (1-0) în primul tur preliminar al Cupei UEFA*

Au înscris: Stancovski ('41), Mihalache ('59).

Sloga: Kardov - Dimitrov, Zdravevski, Abazi, Kolacovic - Presilski ('62 Baira), Miserdovski ('59 Mustafi), Memedi, F. Beganovic ('75 Bekircovski) - H. Beganovic, Stancovski.

Oţelul: Bordeianu - Balint, Tofan, Haraga, Nemţanu, Tofan - Spirea, V. Ştefan, Tănase ('70 Maleş) - Arhire ('57 Mihalache), V. Ion ('82 Cernat).

Fotbaliştii macedoneni au părăsit ruşinaţi Cupele Europene. Unul dintre principalii vinovaţi este Viorel Ion (dreapta), declanşatorul contraatacurilor gălăţene

Odată fripţi cu ciorba ex-iugoslavă (de Gorica!) gălăţenii au tratat echipa a doua a capitalei Skopje ca pe un... iaurt. Şi pînă la urmă acest lucru s-a dovedit benefic, seriozitatea cu care oţelarii au abordat meciul, chiar dacă porneau cu un avantaj de 3 goluri, aducîndu-le o meritată calificare.

Debutul partidei a aparţinut, normal, gazdelor, care au căutat să relanseze încă din start duelul. Apărarea românilor a fost însă la înălţime, Tofan şi, în special, Nemţanu, dublaţi de atentul Haraga, anihilînd total periculoasele vîrfuri ale lui Sloga. Faţă de partida tur Vasile Simionaş a surprins adversarii cu destule mutări pe gazon chiar dacă doar Mihalache i-a cedat locul de titular lui Pelin. Astfel, Arhire a jucat mai întîi pe dreapta, apoi pe stînga la susţinerea lui V. Ion care a jucat ca vîrf de lance. Apoi, Spirea a lăsat flancul drept, acolo unde a revenit pe post de fundaş Balint, jucînd mai central. Toate aceste mutaţii şi-au dovedit rolul după primul sfert de oră cînd ţesătura de pase a oaspeţilor a început să frîngă elanul foştilor iugoslavi. În atare condiţii Bordeianu a cam şomat, cu excepţia unei lovituri de cap scoase de sub transversală goalkeeperul "roşiilor" admirînd cele două galerii. Dar, pe finalul primei reprize, la o fază care nu anunţa nimic, Stancovski a perforat poarta apărată de ex-ieşean chiar dacă în primă fază un alt fost jucător plecat din Copou, Haraga, a scos in extremis de pe linia porţii.

Periculosul scor înregistrat la pauză trebuia să fie contracarat de un gol aşa că Simi îl aruncă în luptă pe Norman Mihalache şi acesta, la cîteva secunde de la intrarea pe gazon a fructificat, de la 4 metri, o excelentă acţiune individuală a lui Viorel Ion. La 1-1, nimeni nu a mai dorit nimic, resemnarea punînd practic capăt meciului care a mai fost înviorat doar de dorinţa rezervei Maleş de a ieşi în evidenţă, acesta trimiţînd balonul în bară din lovitură liberă, pe finalul meciului.

Aşadar, Galaţiul merge mai departe putînd privi în continuare spre Europa. **(Ovidiu MINEA)**

Menendez - suliţaşa minune

■ *speranţe pentru România la CM de atletism pentru juniori, în probele de 400 m*

Primele zile ale întrecerilor CM de atletism pentru juniori de la Annecy (Franta) au fost dominate de performanţa deosebită a cubanezei Osleidis Menendez la aruncarea suliţei: 68,17 m, nou record mondial de junioare şi cea de-a doua performanţă mondială a anului, după acel 70,10 m realizaţi de germana Tania Damaske. Cubaneza a fost urmată de chinezoaicele Liang Lili (61,72 m) şi Vei Jianghua (59,10 m).

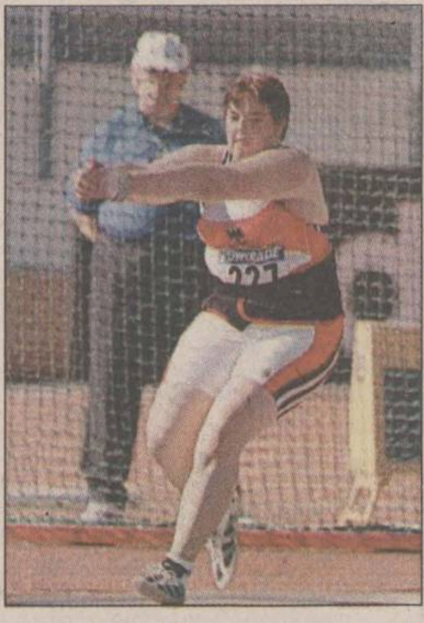

Bianka Achilles (Germania) a cîştigat titlul mondial la aruncarea ciocanului

Calificată în finală cu o aruncare de 51,91 m, românca Mariana Melinte a realizat în ultima fază 53,79 m, cu care a ocupat locul VII în clasamentul final.

Un alt rezultat deosebit a fost obţinut de sprinterul englez Christian Malcolm (10,12 s pe 100 m).

În proba similară feminină s-a impus americana Shakedia Jones (11,19 s). Alţi campioni: Monika Götz (Germania) - 4,20 m la prăjină; Bianka Achilles (Germania) - 61,79 m la ciocan. Trei reprezentante ale atletismului românesc au obţinut calificarea: Medina Tudor la 400 m garduri (59,05 s în serii şi 58,69 s în semifinale), Alina Rîpanu la 400 m plat (53,36 s; 53,34 s) şi Mihaela Stăncescu la 800 m (2:06:77; 2:07,00).

În schimb, Mihai Timaru nu a reuşit să ajungă în finala celor mai buni discoboli, realizînd doar 46,65 m.

Proba a fost cîştigată de ungurul Zoltan Kovago (59,36 m), urmat de englezul de origine nigeriană Emeka Udechukwu şi un alt discobol maghiar, Gabor Mate. **(GIN)**

Răducan a semnat pentru FCM Bacău

FCM Bacău a reuşit să dea lovitura în ultima zi de transferuri. Mijlocaşul stelist Narcis Răducan a semnat ieri pentru clubul băcăuan, urmînd să evolueze cel puţin un sezon la FCM. Pentru Răducan este o revenire la echipa care l-a lansat în fotbalul mare, el ajungînd la clubul militar după o afacere cel puţin ciudată, Dumitru Sechelariu vînzîndu-l pe Răducan, împreună cu Ciocoiu, la Cetatea Tg. Neamţ, pentru 2 milioane de dolari, în urma unui contract comercial încheiat între SC Selena şi SC Agapia Tour. În vară, Răducan a fost curtat de clubul olandez NAC Breda. Între timp, împreună cu impresarul Mircea Petescu, mijlocaşul stelist a poposit şi la Fortuna Koln unde a fost sechestrat o zi deoarece nu a vrut să semneze cu clubul german. Pînă la urmă, a revenit în ţară şi Gheorghe Chivorchian nu a ratat prilejul de a-l transfera la Bacău. **(Dan DAMIAN)**

PANORAMIC

Antic refuză naţionala

Fostul antrenorul al formaţiei Atletico Madrid, Radomir Antic, a declarat că nu are de gînd să preia conducerea naţionalei Iugoslaviei, preferînd să rămînă în fotbalul spaniol. "În acest moment, atentia mea este îndreptată spre echipele de club. Ambiţiile mele sînt legate în continuare de fotbalul spaniol", a declarat Antic, la o conferinţă de presă din Belgrad. Actualul selectioner, Slobodan Santrac, doreşte să se retragă, declarînd că Antic este cel mai bun înlocuitor al său. Antic a fost înlocuit la sfîrşitul sezonului 1997-1998, de tehnicianul italian Arrigo Sacchi. Secretarul general al Federaţiei Iugoslave de Fotbal, Branko Bulatovic, a afirmat că se va căuta în continuare un înlocuitor pentru Santrac.

Daum vrea scaunul lui Vogts

Antrenorul formaţiei Bayer Leverkusen, Christophe Daum, şi-a exprimat intenţia de a-l succeda pe Berti Vogts, selecţionerul reprezentativei Germaniei, dacă acesta îşi va părăsi postul. "Dacă Berti Vogts va considera că a sosit momentul să renunţe la funcţia sa şi dacă Federaţia de Fotbal din Germania consideră că eu pot fi o soluţie alternativă, îmi declar disponibilitatea totală de a discuta această eventualitate. În această privinţă, nu am nici un fel de reţinere", a declarat Christophe Daum. În interviul acordat publicaţiei "Sport-Bild", tehnicianul german a mai afirmat că este motivat în această declaraţie de experienţa pe care o posedă şi de faptul că însuşi Berti Vogts i-a evocat, de curînd, numele ca eventual succesor al său.

Ricken are probleme

Tînăra vedetă a formaţiei Borussia Dortmund, Lars Ricken, a suferit un accident de menisc la genunchiul piciorului drept, în cursul unui antrenament. El va fi supus unei intervenţii chirurgicale în primele ore ale zilei de astzi, la spitalul din Bad Griesbach. După primele aprecieri medicale, Lars Ricken va lipsi de pe terenul de joc timp de 3 săptămîni.

Salamanca l-a achiziţionat pe Cardetti

Atacantul argentinian al lui River Plate, Martin Cardetti, a fost transferat la formaţia spaniolă Salamanca, pentru suma de 3,8 milioane de dolari. River Plate a fost eliminată sîmbătă în semifinalele Cupei Libertadores, de echipa braziliană, Vasco da Gama.

Nu-ţi dă dureri de cap !
KLASSBEER
Bere Păcurari
Gustul natural al berii!
produs ecologic natural, fără adjuvanţi, stabilizatori, agenţi de corecţie

Bantex Danemarca
papetărie
Distribuit prin:
IRSIDO
Str. Toma Cozma nr. 7,
tel./fax: 032/216.940

AVATTI electronics
AUDIO - VIDEO - ELECTROCASNICE
PHILIPS GRUNDING LG DAEWOO WHIRLPOOL INDESIT
Plata în 24 de rate - 10% avans - 1 garant
Magazinele AVATTI: IAŞI • str. Sărăriei, nr. 6, tel/fax: 213580
• str. 14 Decembrie 1989, nr. 11 - 13, tel: 112.810

S.C. AVICOLA SUCEAVA S.A.
ofera produse de calitate :
carne si oua
in stare proaspata
la preturi competitive
Pentru informatii si programari sunati la
telefon 030/ 251746 - int 43, 257284
fax 030/ 257358, 252893

Blonda dumneavoastra preferata
Klassbeer
produsă de BERE Păcurari
Gustul natural al berii

NU RATATI AFACEREA VERII !
S.C. BERMAS S.A. SUCEAVA
Fondat 1974
S.C. BERMAS S.A. SUCEAVA
☺ Foarte avantajos: bere la keg a 50 litri.
☺ Oferim din stoc instalatii de racire si distributie a berii de nivel mondial, import Germania si Italia.
☺ Aparatura are garantie 2ani. Asiguram service si consultanta in garantie si post garantie.
☺ Livram bioxid de carbon (CO_2 lichefiat cu tuburi la schimb, puritate 99,97%.
☺ Pentru fiecare aparat cumparat, firma va ofera o umbrela cadou.
BERE PENTRU TOATE VIRSTELE !
PATRU SORTIMENTE DE BERE PASTEURIZATA LA STICLE DE 1/2 LITRU DE LA BERMAS S.A.
GARANTIE 90 SI 120 ZILE.
Tel. 030/223098. Fax . 030/225648 Mobil 092379429

NORD EST Radio
CORIOLAN AUR şi SMARALD
îţi aduc 1 milion de talon !
Pentru mai multe informaţii
ascultă Radio Nord-Est !

De azi De azi De azi

Spre Podu Ros
NEST
alimentar
Facultatea de Constructii
B.C.R.
Libraria Nichita Stanescu
Hotel Sport
Adm. Bazelor sportive Iasi
X
str. Sf Lazăr
Teren sport
Geamuri oglinzi
non stop
Spre Hala

Decupaţi talonul şi prezentaţi-vă la noul magazin al firmei NEST din str. Sf. Lazar
10% reducere!

FLASH

Lui Surin îi place bobul

Sprinterul canadian Bruny Surin ar putea abandona atletismul în favoarea bobului, scrie "Journal de Montreal" în ediția sa de miercuri. "Un lucru este sigur: nu mă veți mai vedea în atletism în 2002", a declarat Surin, membru al echipei canadiene medaliate cu aur în proba de ștafetă 4x100 m la Jocurile Olimpice de la Barcelona. "Ar fi distractiv dacă ar încerca să participe la Jocurile din 2002 la bob", a adăugat Glenroy Gilbert, coechipierul lui Surin. Și Gilbert s-a gîndit să atace reconversia profesională, dar "nu a luat încă nici o decizie". Surin a precizat în paginile ziarului că a fost recent contactat de un antrenor al echipei canadiene de bob. Gilbert (30 de ani) a fost membru al acestei echipei la Jocurile Olimpice din 1994, ca mai apoi să revină la atletism.

Spaniolii s-au retras din Buclă

Cele două echipe spaniole care mai rămăseseră încă în Turul Franței, Kelme și Vitalicio, și-au anunțat retragerea din competiție. Consiliile de administrație ale celor doi sponsori au confirmat abandonul celor două echipe, în urma protestului lansat miercuri, în cadrul celei de-a 17-a etape, de către numeroși cicliști împotriva tratamentului polițist la care sînt supuși, din momentul în care echipa spaniolă Festina a fost exclusă din cauza dopajului. Kelme avea șase sportivi în cursă, printre care Fernando Escartin, al patrulea în clasamentul general, iar Vitalicio, cinci, printre care Angel Casero, aflat pe locul al 12-lea. Alte două echipe din Spania, Once și Banesto, au abandonat cursa miercuri.

Numai trei la bursă

Numai Bayern München, Borussia Dortmund și Schalke 04 sînt pregătite pentru a intra la bursă, conform unei anchete care a apărut joi în revista economică "Impulse". "Bayern are cele mai mari șanse. Intrarea la bursă i-ar aduce cel puțin 450 de milioane de mărci", după cum scrie "Impulse". "Cu care ar putea să finanțeze construirea unui nou stadion pentru München, cu un complex hotelier și un centru de conferințe. Un proiect la care visează de mult Franz Beckenbauer, președintele clubului", completează "Impulse".

Supliciul lui Sang Lan continuă

Sang Lan, gimnasta chineză paralizată în timpul Jocurilor Bunăvoinței, va fi transportată într-un spital din New York specializat în accidente la coloana vertebrală. "Familia sa și delegația chineză au ales unul dintre cele mai bune centre din SUA pentru următoarea fază a tratamentului său", a declarat responsabilul serviciului medical al Jocurilor Bunăvoinței, Brock Schenebel. Operată sîmbătă, pentru a i se stabiliza condiția măduvei spinării, tînăra gimnastă de 17 ani are o stare echilibrată. Ea s-a accidentat încercînd să execute o săritură, pe 21 iulie, în timpul antrenamentelor înaintea probelor de concurs.

Liga engleză somează

Implicarea celor mai reprezentative cluburi engleze în discuțiile referitoare la eventuala creare a unei Super-Ligi europene de fotbal a provocat neliniște în "Premier League", care dorește ca acestea să își clarifice pozițiile lor. Premier League, care girează interesele cluburilor de pe prima scenă a fotbalului englez, a cerut staffurilor clubului Manchester United, Liverpool și Arsenal să își precizeze pozițiile lor, pînă cel mai tîrziu în seara zilei de miercuri, amenințîndu-le cu sancțiuni drastice, în caz că ele vor opta pentru o participare în Super-Liga proiectată. Reamintim că reprezentanții celor mai mari cluburi de fotbal europene s-au întrunit la Londra pe 19 iulie, pentru a finaliza, în linii mari, schema unei noi competiții, care le va permite, cu începere din sezonul 2000-2001, să își sporească resursele materiale, dar, în același timp, să scape și de "tutela" UEFA.

Patru stranieri în echipele argentiniene

Federația Argentiniană de Fotbal a aprobat titularizarea celui de-al patrulea jucător străin în cadrul echipelor de club. Pînă în acest moment, federația autorizase posibilitatea trecerii pe foaia de arbitraj a cinci stranieri, dintre care numai trei puteau fi introduși în teren. Această schimbare s-a efectuat la cererea marilor cluburi argentiniene, în special a lui Boca Juniors.

Se simte suflul europenelor

■ *la Paris, Gabriela Szabo a cîștigat cursa de 3000 m, iar Ionela Tîrlea a realizat a doua performanță continentală pe 400 m garduri*

În imagine, Gabriela Szabo, cea mai valoroasă atletă română a momentului

La Paris au avut loc întrecerile concursului atletic "Gaz de France", contînd pentru Grand Prix IAAF. Deși a fost onorat de o participare selectă, mitingul parizian nu a fost remarcat printr-o puzderie de rezultate remarcabile, neînregistrîndu-se decît o cifră de top a anului 1998. Pentru români, însă, participarea a fost remarcabilă: ***Gabriela Szabo*** a cucerit locul I în cursa de 3000 m cu 8:24,31, depășind-o cu 2:55 pe revelația sezonului, ***Zorha Ouaziz (Maroc)***, pe etiopianca Gete Wami și pe kenyana Jackline Maranga; Violeta Beclea - Szekely, revenită după o lungă perioadă de inactivitate, s-a clasat a treia în cursa de 800 m (1:58,57 - al optulea rezultat mondial și al patrulea european al sezonului; Violeta ocupă locul III în topul mondial al probei de 1500 m). Proba a fost cîștigată de mozambicana ***Maria Lourdes Mutola*** (1:58, 12), urmată de americanca Jearl Clark (1:58,50); în sfîrșit, poate la fel de importantă ca și rezultatele sus-pomenite este clasarea pe locul IV a Ionelei Tîrlea în cursa de 400 m garduri, cea mai tare a anului. Cu 53,94 s, Ionela ocupă locul V în topul mondial și locul II în cel european (după ucraineanca Tatiana Teresciuk), dîndu-ne mari speranțe pentru apropiatele "europene" de la Budapesta. Înaintea Ionelei Tîrlea, în cursa de la Paris s-au clasat doar ***Kim Batten*** (SUA - recordmana lumii) - cu 53,06 s (cel mai bun rezultat mondial al anului), Deon Hemmings (Jamaica) - campioana olimpică și Nezha Bidouane (Maroc) - campioana mondială!

Ca de obicei, în marile concursuri atletice, cele mai așteptate probe sînt sprinturile pe 100 m. La masculin, recordmanul mondial ***Donovan Bailey*** a înregistrat o promițătoare revenire de formă, învingîndu-i în 10,02 s pe cei mai buni alergători ai anului, trinidadezul Ato Boldon și namibianul Frank Fredericks. La feminin însă, Marion Jones a dovedit încă o dată că nu are rivală la această oră. Ea a cîștigat în 10,88 s, nelăsîndu-le speranțe franțuzoaicei Christine Arron și americancei Chryste Gaines. Marion și-a dublat succesul de la sprint, cîștigînd și lungimea cu 6,97 m.

Să mai amintim înfrîngerea săritorului în înălțime cubanez Javier Sotomayor în fața rusului ***Serghei Kliughin***, ambii realizînd sărituri de 2,29 m.

Alte rezultate, la masculin - 400 m: ***Alvin Harrison (SUA)*** - 44,91 s; 800 m: ***David Kiptoo*** (Kenya) - 1:44,20; o milă: ***Hicham El Guerrouj*** (Maroc) - 3:49,01; 3000 m: ***Daniel Komen*** (Kenya) - 7:32,55; 110 m garduri: ***Mark Crear*** (SUA) - 13,11 s; 400 m garduri: ***Ken Harnden*** (Zimbabwe) - 48,05 s; 3000 m obstacole: ***Bernard Barmasai*** (Kenya) - 8:02,81; prăjină: Jeff Hartwig (SUA) - 5,78 m; greutate: ***John Godina*** (SUA) - 21,51 m.

Feminin - 100 m garduri: ***Glory Alozie*** (Nigeria) - 12,54 s; suliță: ***Trine Hattestad*** (Norvegia) - 66,09 m (V - Felicia Țilea - 60,63 m). **(GIN)**

Tată și fiu, cu bicicleta în jurul Europei

■ *doi lugojeni au parcurs 3000 de km pînă acum* ■ *bicicliștii au schimbat șase anvelope, 60 de spițe și o roată* ■

La cei 31 de ani ai săi, Ștefan Hodi, din comuna Coștei - Lugoj, are toate șansele de a intra în Cartea Recordurilor. Ștefan a plecat de acasă, în data de 8 iunie, pentru a face turul Europei pe bicicletă. În acest itinerar, lugojeanul este însoțit de fiul său, Ștefan-Ion Hodi, în vîrstă de doar opt ani.

Pînă acum, Ștefan a parcurs 4.300 km, străbătînd Ungaria, Slovacia, Cehia, Polonia, Ucraina. Traseul total pe care Ștefan și l-a propus să îl urmeze în acest an este de 6.500 km. ***"Am încercat să trecem și prin Belarus și Germania, dar nu am primit viza de trecere. Am fost întîmpinați cu amabilitate peste tot, inclusiv în Ucraina"***, a declarat Ștefan Hodi. În urmă cu zece zile, ei au revenit în țară, continuîndu-și drumul prin Botoșani, Suceava, Cîmpulung Moldovenesc, Vatra Dornei, Piatra Neamț, Bacău și Roman. După un scurt popas în Iași, la tabăra Ciric, necesar odihnei și pregătirii bicicletei pentru continuarea drumului, Ștefan va pleca mai departe spre Vaslui, Focșani, Brăila, Constanța. ***"Dacă banii vor fi suficienți iar starea tehnică a bicicletelor se va menține bună, vom coborî spre litoralul Bulgariei, spre marea Marmara, pînă în Turcia. De aici ne vom întoarce spre București, urmînd a cuprinde în acest tur și Transfăgărășanul"***, a precizat maratonistul pe două roți.

Cei doi temerari bicicliști se deplasează numai ziua, noaptea ei adăpostindu-se în cortul cărat pe portbagajul bicicletei. Pentru prepararea hranei, rutierii utilizează un mic aragaz de voiaj. În fiecare zi, cei doi Hodi parcurg, în medie, 82 de kilometri. ***"Nu ne putem permite mîncăruri sofisticate. Seara - atunci cînd facem un popas - din cauza oboselii, băiatul adoarme foarte repede. Apelăm de obicei la mese ușoare, dar concentrate"***, a spus Ștefan. Bagajul celor doi, amplasat pe cele două biciclete, încearcă să suplinească strictul necesar, fiind repartizat proporțional cu vîrsta și puterea fiecăruia: 50 de kg sînt duse de Ștefan, în timp ce bagajul copilului este de aproximativ 20 de kg. Hodi jr. a terminat clasa I cu media 10 și a început să meargă pe bicicletă de la vîrsta de patru ani: ***"Mergeam în deal pînă la o vecină ce avea casa la 200 de metri de noi și apoi îmi dădeam drumul la vale, călare pe bicicletă. Nu am căzut decît o singură dată"***.

Timp de trei ani, Ștefan a efectuat turul României. ***"Drumurile lungi sînt destul de obositoare, atît fizic cît și psihic. Cu toate acestea, satisfacțiile sînt foarte mari. Ai prilejul de a vedea alte locuri și de a cunoaște mulți oameni. Noi ne continuăm drumul, chiar dacă plouă sau soarele devine arzător. Chiar dacă pare incredibil, de la începutul traseului nu am luat decît o aspirină. Nu am avut probleme cu sănătatea"***, a declarat Ștefan.

Problemele celor doi sînt de natură tehnică, pînă acum bicicletele creînd numeroase probleme. ***"Pînă ieri, am fost nevoit să schimb mai mult de 60 de spițe de la roata din spate. Nu mai pun la socoteală cele șase anvelope pe care le-am schimbat, pentru că erau prea uzate. De la Bicaz la Piatra Neamț am mers pe lîngă bicicletă. Înainte de a intra în Piatra Neamț am fost surprinși de ploaia torențială de care foile de cort nu ne-au putut apăra"***, a mai spus Ștefan. Cheltuielile însumează pînă în prezent peste 1.500 DM, banii fiind oferiți de cîtiva sponsori din Lugoj.

Cînd este bunăvoință, se patinează și vara

Este cazul, evident, al competiției "Goodwill Games", care are loc în SUA și programează, în aceste zile, întreceri de patinaj artistic. La dans, de pildă, lupta se dă, cel puțin după impuse, între cuplurile rusești Anjelika Krîlova - Oleg Ovsiannikov și Irina Lobaceva - Ilia Averbuh. Același lucru și la perechi, unde Elena Berejnaia - Anton Siharulidze și Oksana Kazakova - Artur Dmitriev se vor lupta pentru aur în programul liber ales. În concursul masculin, principalii favoriți sînt canadianul Todd Eldredge și rusul Aleksei Urmanov **(foto).**

În semifinalele turneului de box, cei doi corifei cubanezi, Ariel Hernandez (75 kg) și Felix Savon (91 kg) și-au dovedit clar valoarea în fața lui Dilșod Iarbekov (Uzbekistan) și Malcolm Tann (SUA), arătînd încă o dată stupizenia unor decizii de la CM de la Budapesta 1997. În plus, un alt cubanez (Mario Kandelan) l-a bătut pe campionul mondial de la 60 kg, rusul A. Maletin, dar Roberto Guerra (67 kg) a încasat-o de la americanul Larry Mosley.

Iată și cîteva rezultate din concursul masculin de înot: Rusia -3:40,08 la 4X100 m mixt; Bent Neisser (Canada) - 55,43 s pe 100 m spate; Aleksandr Popov (Rusia) - 22,37 s pe 50 m liber; Aleksandr Tkacev (Rusia) - 1:02,09 pe 100 m bras; Denis Silantev (Rusia) - 53,00 s pe 100 m fluture și 1:56,64 pe 200 m fluture; Vladimir Selkov (Rusia - 2:00,11 pe 200 m spate. În concursul pe echipe: Germania - SUA 63-59 și Restul Lumii - Rusia 66-56.

Sampdoria, cam de aceeași țeapă cu Naționalul

Miercuri s-au disputat și meciurile primei manșe din turul al patrulea al Cupei UEFA Intertoto. În cea mai interesantă partidă, Bologna a învins Sampdoria cu 3-1, prin golurile marcate de Andersson ('1), Paramatti ('32) și Kolivanov ('90), respectiv Palmieri ('17). N-a fost un meci prea spectaculos, ci mai mult de uzură, drept dovadă stînd și cele opt cartonașe galbene acordate. Bologna a jucat mult mai bine decît la București, în returul cu Național, în timp ce Sampdoria a ales să mizeze doar pe cartea contraatacului. Rusul Kolivanov a fost din nou unul din cei mai buni jucători de pe teren, aducîndu-și o contribuție importantă la victoria echipei sale, în timp ce de la oaspeți am remarcat jocul bun al nou venitului Sakic și eforturile ofensive ale lui Montella.

Un alt derby între echipe din aceeași țară s-a jucat la Barcelona, între Espanyol și Valencia, oaspeții cîștigînd cu 1-0, prin golul marcat de argentinianul Claudio Lopez în minutul 45. Nu a jucat nici unul dintre români: Gîlcă, Gabi Popescu și Adi Ilie abia au revenit din vacanța post-Mondiale, iar Sabin Ilie este incomplet refăcut după o accidentare recentă. În acest caz se poate spune că rezultatul este oarecum nedrept, deoarece Espanyol a jucat foarte bine, a dominat cu claritate meciul, însă a ratat neverosimil în fața porții adverse. Așa cum se întîmplă adeseori, ocaziile ratate s-au răzbunat și Lopez a înscris la unul din puținele atacuri mai elaborate ale echipei lui Ranieri. În a doua repriză, avînd jucători cu experiență mai mare (Angloma, Roche, Carboni, Schwarz), Valencia a știut să țină de rezultat, pornind cu prima șansă de calificare în meciul tur. Remarcații ziarului "As" au fost Argenso, De Lucas, Tamudo, respectiv Angulo, Lopez și Schwarz.

În celelalte meciuri disputate miercuri în Cupa UEFA Intertoto s-au înregistrat rezultatele: Bastia - Vojvodina Novi-Sad 2-0; Werder Bremen - Samsunspor 3-0; Fortuna Sittard - SV Salzburg 2-1; Ruch Chorzow - Debrecen 1-0. **(ICT)**

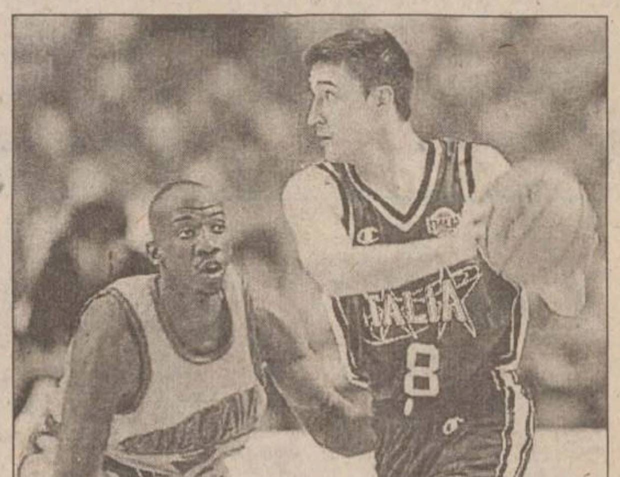

Favoritele s-au impus

■ *Campionatul Mondial de baschet, după prima zi*

Grupa A

Italia - Senegal 76-66 (36-35) În prima partidă a grupei, selecționata din peninsulă a cîștigat, mai ales în urma prestației din repriza secundă, datorită jocului bun în defensivă. Cei mai buni marcatori au fost Meneghin (18 puncte, 4 recuperări)), Abio (15 p, 3 r), și pivotul de 2.15 de la Teamsystem Bologna, Fucka (9 p, 3 r). De la senegalezi au punctat Boubacar (10 p, 5 r) și Carvalho (10 p, 0 r).

Grecia - Canada 78-72 (43-37) Una dintre favoritele acestei ediții, echipa gazdă, a învins destul de greu naționala Canadei. Dacă în prima parte gazdele au condus cu 22-9, ei s-au văzut egalați la 72 cu două minute înainte de final. Impresionant a fost jocul micuțului canadian Vickery (1.78 m), autor a șase coșuri de 3 puncte. Au marcat cei doi jucători de la Panathinaikos, Alvertis (21 p, 10 r) și Economou (20 p, 5 r), precum și Fasoulas (2.13, Olympiakos - 9 p, 11 r) (Grecia), respectiv Vickery (23 p, 2 r), Hamilton (14 p, 1 r), Culloch (12 p, 7 r)

Grupa B

Rusia - Japonia 83-58 (44-27) Echipa Rusiei nu a avut prea multe probleme în a-și apropia victoria în întîlnirea cu mult mai modesta selecționată a Japoniei. Fără a avea baschetbaliști în campionate străine, niponii au replicat doar prin doi jucători, singurii care au dus greul în teren: abilul Takahashi (23 p, 8 r) și gigantul de 2.16 m, Yamasaki (12 p, 12 r). Rușii au cîștigat meciul cu jucători fără talie, dar eficienți sub panou. Cei mai productivi au fost: Pashoutine (13 p, 6 r), Babkov (13 p, 4 r) și Karassev (13 p). Pivotul echipei Real Madrid, Mihail Mihailov (2.06 m), a reușit 10 puncte și 5 recuperări.

Iugoslavia-Porto Rico 80-66 (47-30) Dacă Porto Rico a bătut naționala SUA în urmă cu puțin timp, ea nu a mai putut realiza surpriza și în fața imbatabilei Iugoslavii, care a dominat partida prin numărul impresionant de recuperări (42 - 22). Principalii marcatori: Beric (23 p, 1 r), Bodiroga (15 p, 7 r), Rebraca (14 p, 6 r), respectiv Ortiz (17 p, 6 r), Vega (14 p, 2 r), Minsi (9 p, 3 r).

Grupa C

Lituania - Coreea de Sud 97-56 (42-36) Galop de sănătate pentru lituanieni, care au dominat lupta cu autoritate. Impresionantă și diferența la recuperări (56 față de 17). MVP -ul partidei a fost declarat jucătorul lui Olympiakos Pireu, Karnisovas (19 p, 11 r). Au mai punctat: Lukminas (20 p, 3 r) și Adomaitis (15 p, 1 r) / Jang-hoon (18 p, 4 r) și Sang-min (13 p 1 r)

SUA - Brazilia 83-59 (40-32) În partida vedetă a primei zile, selecționata americană, chiar și fără jucătorii din NBA, a învins clar naționala Braziliei, cîștigătoare de trei ori a titlului mondial. Începutul partidei a fost echilibrat, scorul fiind 28-27 ('16). Însă Brazilia își pierde pivotul Vianna (care acumulase cinci greșeli personale) și cedează puțin cîte puțin. Cel mai bun realizator a fost pivotul echipei Alba Berlin, Wendell Alexis (34 de ani, 2.05 m), care a înscris 13 puncte (8 recuperări). Au mai înscris: Hawkins (12 p, 7 r), Miller (12 p, 0 r) / Klafke (12 p, 1 r), Vianna (11 p, 6 r), Cazziolato (11 p, 5 r)

Grupa D

Spania - Nigeria 80-68 (39-33) Într-o atmosferă superbă creată de 200 de fani nigerieni, naționala Spaniei a reușit să acumuleze primele două puncte. Experiența jucătorilor de la puternicele echipe din campionatul spaniol (Real Madrid și Barcelona) și-a spus cuvîntul în fața jucătorilor nigerieni, majoritatea activînd în campionatul universitar american. Au punctat: Rodilla (14 p, 2 r), Reyes (14 p, 6 r), Herreros (13 p, 3 r) / Acha (23 p, 7 r), Ekezie (11 p, 4 r), Nwosu (10 p, 9 r)

Argentina - Australia 66-62 (33-34) Deși este prima încoronată cu titlul mondial (în 1950 pe teren propriu), selecționata sud-americană nu se numără printre marile favorite la Atena. Totuși, ea a reușit o surpriză învingînd naționala Australiei. Cel mai bun jucător al partidei a fost argentinianul Oberto (2.05 m, transferat pentru sezonul '98-'99 la Olympiakos Pireu), care și-a dus echipa spre victorie. De la australieni, Heal și Ronaldson au reușit cîte patru aruncări de trei puncte, majoritatea în prima repriză. Principalii realizatori: Oberto (19 p, 11 r), Nicola (2.07 - Barcelona - 12 p, 4 r), Sconochini (9 p, 1 r) / Heal (16 p, 1 r), Ronaldson (14 p, 1 r), Rogers (10 p, 9 r).

Iată și partidele de astăzi, ultimele din prima fază: Canada - Italia (Raidue, ora 19.45), Grecia - Senegal (Grupa A), Japonia - Iugoslavia, Porto Rico - Rusia (Grupa B), Brazilia - Lituania, SUA - Coreea de Sud (Eurosport, ora 18.30) (Grupa C), Nigeria - Australia, Argentina - Spania (Grupa D). **(Lucian MINUȚ)**

TURISM

OLIMP - IAȘI
Str. Gavril Muzicescu nr. 6, bl. 7A, mezanin (fundație, deasupra Universității Petre Andrei), Tel: 215524, 215539
VARA 1998 !
TURCIA:
ANTALYA; KUSADASI
Hoteluri de 2, 3, 4, 5 stele; masa opțional
Sejur la alegere; Prețuri convenabile
Servicii ireproșabile
KUSADASI
16 - 25.08.; autocar
GRECIA:
HALKIDIKI; CRETA; CORFU; KATERINI; PLATAMONAS;
Hoteluri, vile; masa opțional
Sejur la alegere; Asigurăm viza
ROMÂNIA:
MAMAIA; NEPTUN; OLIMP; EFORIE; JUPITER; VENUS; SATURN
Sejur de 6, 10, 12 zile; masa opțional

KLM
PRIN ICAR TOURS
Str. Costache Negri 43-parter, tel/fax: 216.319
Rezervări non stop: 094/606.426

Lufthansa
PRIN ICAR TOURS
Str. Costache Negri 43-parter, tel/fax: 216.319
Rezervări non stop: 094/606.426

PARIS
ZBOR CHARTER
(în fiecare vineri)
PRIN ICAR TOURS
Str. Costache Negri 43-parter, tel/fax: 216.319
Rezervări non stop: 094/606.426

PROSPER MERIDIAN
LITORAL - MUNTE
toate stațiunile
AGROTURISM
Italia - Spania - Israel - Grecia
Turcia - Ungaria
Iași, str. Arcu 25, sc. B, parter (mai jos de legătorie), tel: 032/211060, 112538

INSTANTANEU
rezervări și eliberări de bilete
AVION / AUTOCAR
litoralul
României
Greciei
Turciei
ATLANTIC TURISM COMPANY
Iași, bd. Ștefan cel Mare B1-B2 galeriile comerciale, mezanin
032/21.38.72

OFERTĂ SPECIALĂ !
CATALOG SEMNAL
"TOTEM - O VACANȚĂ MINUNATĂ"
Litoral - Munte - Agroturism - Echitație - Yachting - Scufundări - Aventură - Tratament balnear - Odihnă - Pelerinaje religioase - Tururi culturale - Orașe europene: Eurocity
România-Italia-Austria-Irlanda
Portugalia-Spania-Israel-Tunisia
Maroc-Malta-Elveția-Franța
Germania-Turcia-Cipru-Slovenia
Croația-Grecia-S.U.A.-Ungaria
Țările nordice-Anglia
PLECĂRI GARANTATE!

ITALIA
Transport aerian
TARIFE SPECIALE:
BALKAN, LUFTHANSA, TAROM, ROMAVIA, AIR FRANCE, EMIRATES, AUSTRIAN AIR LINES, TURKISH AIRWAYS
BRITISH AIRWAYS
Alitalia
swissair
MALEV
KLM
CSA CZECH AIRLINES
Transport autocar:
TARIFE SPECIALE
ITALIA, ELVEȚIA
Germania, Spania, Franța, Portugalia, Anglia, Austria, Scandinavia, Benelux, Irlanda
DOUBLE T
EURO TIME
ATLASSIB
Touring
EUROPABUS
Litoral '98
Costinești, Neptun, Saturn, Mamaia, Venus, Olimp, Eforie Sud, Eforie Nord, Jupiter
Delta Dunării
Sinaia, Izvoru Mureșului, Lacu Roșu, Slănic Moldova, Vatra Dornei, Băile Tușnad, Băile Felix, Predeal, Bușteni, Covasna, Durău, Poiana Brașov
TOTEM
AGENȚIE DE TURISM
Str. Păcurari nr. 8 (la 50 m de Biblioteca M. Eminescu), tel.: 032/217380, tel./fax: 032/213545, totem@mail.dntis.ro

Madeleine Albright și Evgheni Primakov, politicieni de operetă

■ *Secretarul de Stat american Madeleine Albright și ministrul rus de Externe Evgheni Primakov au interpretat, marți seara, la Manila, un "duet al îndrăgostiților" pe melodia unei arii din opereta West Side Story (Poveste din cartierul de vest), în fața miniștrilor participanți la reuniunea ASEAN, care rîdeau în hohote*

Reuniunile ministeriale anuale ale membrilor ASEAN (Asociația Națiunilor din Sud-Estul Asiei) cu partenerii lor occidentali se încheie în mod tradițional cu un dineu la care fiecare delegație trebuie să prezinte o scenetă sau să interpreteze un cîntec. Anul trecut, Madeleine Albright a făcut senzație, interpretînd, deghizată în Madonna, aria principală din comedia muzicală "Evita". Acum, înveșmîntată în alb și avînd în păr un trandafir, șefa diplomației americane a intrepretat rolul Mariei, într-un remake după "West Side Story" intitulat "East-West Story" (Poveste despre Est și Vest), în care i-a dat replica lui Primakov (care purta pe cap o beretă de marinar rus). Noul text al cîntecului "America" a fost plin de aluzii mai mult sau mai puțin subtile privind extinderea NATO sau testele nucleare efectuate de India și Pakistan. "Am extins NATO pînă în Ungaria", a început Albright. "Este greșeala secolului", i-a replicat Primakov. Sau: "Indiei îi place să facă bombe; Pakistanului la fel, culmea". Unul dintre cuplete a ironizat lipsa de charismă a viitorului premier japonez, Keizo Obuchi, care nu a luat parte la dineu: "E la fel de excitant ca o pizza rece, are un aer de Mona Lisa". În final, cele două delegații "rivale" au interpretat în cor melodia "Tonight, Tonight". Acest spectacol, la care presa nu a fost convocată, a fost un succes, a dat asigurări un diplomat american. O casetă-pirat a permis, totuși, ziariștilor, să constate că Madeleine și Evgheni au multe talente, dar cel muzical nu figurează printre acestea. Delegația indiană a pregătit și ea o melodie, pe un ton mai strident, pentru a justifica cele cinci teste nucleare la care a procedat, în mai, New Delhi: "Vom cîștiga, nimic nu ne mai poate opri; încetați să vă mai fuduliți, mai bine vorbiți de Bikini" (insulă în Pacific folosită de Statele Unite pentru efectuarea experimentelor nucleare).

Hotelul Traian are neamuri înalte la Paris

Hala de pește Eiffel

Puțini știu că la Iași existau două construcții ale căror proiecte l-au avut drept autor pe Alexandre Gustave Eiffel, "părintele" renumitului turn din Paris. Existau, pentru că a mai rămas doar una din cele două: hotelul "Traian". Cealaltă, "Hala de pește", a făcut cunoștință cu buldozerele întunecatei "epoci de aur" și n-a mai fost reconstruită. Eiffel a rămas celebru datorită turnului, construit între 1887 și 1889 pentru Expoziția Internațională de la Paris. Structura metalică, prevăzută a fi surpriza și atracția expoziției, prin insolitul ei, era atît de străină ambianței arhitecturale din acea vreme, încît a scandalizat elita intelectualității franceze. Intelectualii au redactat răsunătorul protest "al celor trei sute", cu scopul de a împiedica realizarea proiectului: "Protestăm în numele gustului francez desconsiderat împotriva ridicării în plin centrul capitalei noastre a inutilului și monstruosului turn Eiffel". Protestul purta semnături de prestigiu: Charles Gounod, Alexandre Dumas-fiul, Guy de Maupassant etc.

O capodoperă a gîndirii inginerești

Tineretul francez agrea, însă, această construcție "inutilă" și "monstruoasă", tocmai pentru violența noutății pe care o impunea bătrînului Paris, și îl susținea pe Eiffel, care declarase cu entuziasm în presă: "Franța va fi singura națiune care va avea un port-drapel înalt de 305 metri!". În scurt timp, turnul avea să devină reprezentativ pentru Paris și avea să fie cunoscut în întreaga lume ca imagine-simbol al acestuia.

Așezat pe o temelie de beton, turnul (format din peste 12.000 de piese metalice, reunite prin peste 2,5 milioane de nituri) are o greutate totală de aproximativ 8.000 tone, este sprijinit pe patru picioare și exercită o presiune pe sol de 4 kg/cm2 (adică, păstrînd proporția, aceeași presiune pe care ar avea-o un om de greutate medie, așezat pe un scaun). Aproape două decenii a fost cel mai înalt edificiu din lume. Înălțimea sa (cu tot cu antena de televiziune din vîrf - 320 de metri) variază, în funcție de temperatură, cu 15 cm și, sub acțiunea vînturilor foarte puternice, are la vîrf o oscilație de doar 12 cm.

Românul Vlădica, primul cățărător pe turnul Eiffel

La inaugurarea turnului Eiffel, un sportiv român, N. Vlădica, a prezentat în fața asistenței un număr senzațional de gimnastică: a escaladat turnul, agățîndu-se de grilele sale metalice. Peformanța i-a adus o medalie de aur. "Dl Vlădica, scriau ziarele, este gimnast și artist psilograf de mare precizie, putînd scrie 300.000 de cuvinte pe o carte poștală". (În 1883, Vlădica era gravor în București. El a scris microbiografia lui George Barițiu pe capacul unui ceasornic de buzunar - 154 de cuvinte perfect vizibile cu ochiul liber.)

Peste Atlantic, în New York și Chicago, primii "zgîrie-nori" nu depășeau încă 100 m. Au fost ridicate, apoi, în întreaga lume, clădiri gigantice, care atingeau pe rînd înălțimi de 300, 400 și chiar 500 m! Era nu răspunsul dat de urbaniști la necesitatea rezolvării problemelor legate de locuințe, ci mai curînd ambiția de a se stabili noi recorduri mondiale în domeniul construcțiilor. **(Aurel OANCEA, Cip I.)**

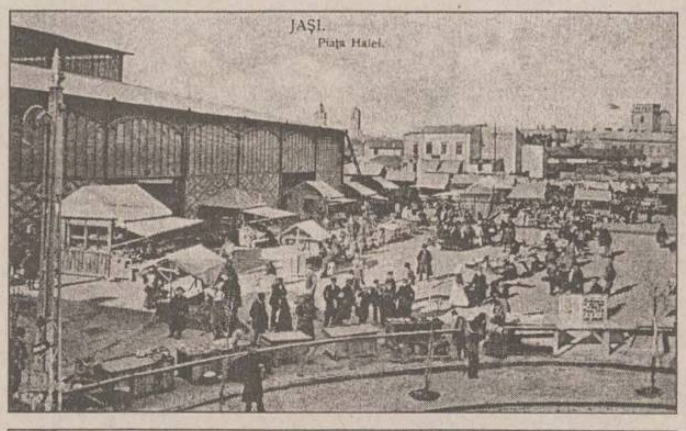

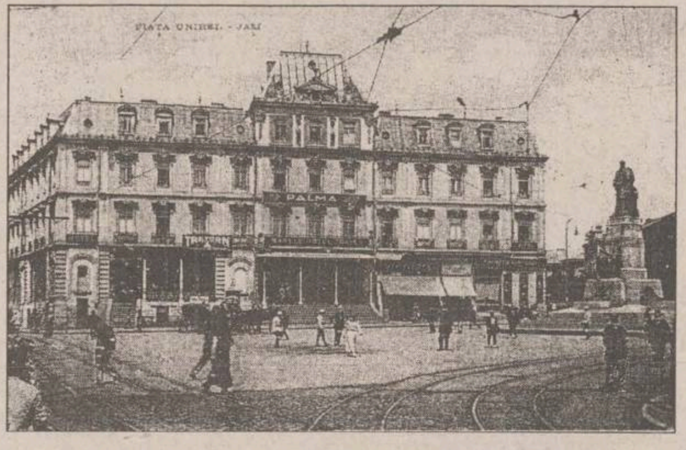

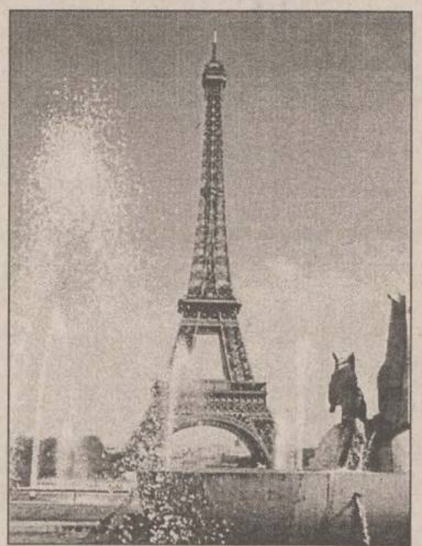

Trei dintre creațiile lui Gustave Eiffel. Sus: Hala de pește (astăzi dispărută) și Hotelul Traian, ambele din Iași (fotografii de epocă, datînd de la începutul secolului). Jos: turnul Eiffel, devenit, după ce a fost contestat de elita intelectualității franceze, un adevărat simbol al Parisului

TIMP LIBER

MANIFESTĂRI

"Teatrul de mîine": cursuri de vară în tabăra Bucșoaia

Fundația "Teatrul de mîine", împreună cu Consiliul Județean Iași și M.T.S. (prin DJTS - Iași), organizează în perioada 2-9 august cursuri de vară pentru tinerii ieșeni în tabăra Bucșoaia. Mulțumim cu această ocazie eventualelor firme care ne pot susține în realizarea acestui proiect.

Teatru de păpuși în Parcul Copou

Casa de Cultură a Municipiului Iași prezintă, în cadrul Stagiunii Estivale de Teatru de Păpuși, spectacole gratuite în Parcul Copou. Duminică, 2 august, cu începere de la ora 17.00, va avea loc spectacolul "Joc în parc" (Text și regie - Constantin Brehnescu)

Consumatorism organizațional neguvernamental - CONROM '98

Asociația pentru apărarea drepturilor și intereselor consumatorilor APCONS Iași, FEPS București, CERTAL Iași, FAORI Iași și Teatrul Național Iași organizează ediția a II-a a expoziției "Consumatorism organizațional neguvernamental în România" - CONROM '98, din holul Teatrului Național, în perioada 31 iulie - 1 august. Expoziția va reuni organizații de protecția consumatorilor de relevanță comunitară și se dorește a fi un cadru de prezentare și dialog cu membrii comunității și factorii de decizie în politici publice.

Super-Circus la Iași

Super-Circus "Frații Crețu" - București vă invită la marele spectacol cu senzațională dresură de lei, pantere, tigri, leoparzi și ponei; numere acrobatice, jonglerii, echilibriști, zburători; două ore de rîs cu renumiții comici Grigorescu (Bebe, Luci, Grigo și Corina). Circul va fi instalat în str. Sf. Lazăr (lîngă Sala Polivavalentă) și va funcționa în perioada 30 iulie-16 august, zilnic, de la orele 16,30 și 19,30. Biletele (10.000 lei pentru copii și 15.000 lei pentru adulți) se pot procura de la Cassa Circului, zilnic, de la orele 10,00.

Manifestări cultural-artistice la Cercul Militar Județean

■ Astăzi, orele 10.00-12.00: Clubul veteranilor de război; orele 16.00-18.00: Cercul de muzică ușoară; orele 18.00-20.00: Cursul de fotomodele și manechine.

Biblioteca județeană "Gh. Asachi"

Pînă pe data de 7 septembrie 1998, Biblioteca județeană "Gheorghe Asachi" va funcționa după următorul program: luni: 11.00-17.00; marți-vineri: 9.00-17.00; sîmbătă și duminică - închis.

EXPOZIȚII

Pictură la Galeriile "Cupola"

În perioada 27 iulie - 10 august, la Galeriile de Artă "Cupola" este deschisă zilnic (inclusiv sîmbăta și duminica), între orele 9-20, expoziția de pictură a lui Dorin Baba.

Pictură la Sala Victoria

La Sala Victoria este deschisă expoziția de pictură a lui Gheorghe Porumb. Prezintă Gloria Lăcătușu. Expoziția poate fi vizitată zilnic, între orele 9,00-17,00 cu excepția zilei de luni.

Artă populară

Complexul Național Muzeal "Moldova" Iași anunță deschiderea, în holul de la parterul Palatului Culturii, a unei expoziții cu vînzare cuprinzînd obiecte de artă populară. Programul de vizitare este zilnic, în afara zilei de luni, între orele 9.30 și 17.30.

"Eterna mare"

Complexul Muzeal Național "Moldova" - Muzeul de Istorie, Liga Navală Română - filiala Iași organizează la Palatul Culturii, sala "Orest Tafrali", expoziția "Eterna mare", în lunile iulie - august 1998. Intrarea este liberă.

Ikebana

Complexul Național Muzeal "Moldova" Iași și Ambasada Japoniei vă invită în holul central al Palatului Culturii, să vizitați expoziția de aranjamente florale Ikebana realizate de d-ra. Nicoleta Gianina Mihalache, poftindu-vă la o călătorie imaginară în țara Soarelui-Răsare.

Metodică
Elena Simionică Fănica Bogdan
GRAMATICA... PRIN JOC
clasele I-IV
Collegium
POLIROM

E.R. Dodds
Grecii și iraționalul

Noutăți editoriale

■ **E.R. Dodds - Grecii și iraționalul** (Ediția a II-a, Editura Polirom, colecția "Plural M")

"Unul dintre cele mai evidente și mai edificatoare merite ale analizei pe care o face Dodds manifestărilor iraționalului în spiritualitatea greacă este faptul că, pentru una din cele mai înalte forme ale raționalității atestate de istoria culturii, se recunoaște cu luciditate, deci între margini susceptibile de cunoaștere rațională, rolul fertil al iraționalului ca element constitutiv al totalității umanului". (Petru Creția)

■ **Elena Simionică, Fănica Bogdan - Gramatica... prin joc** (Editura Polirom, colecția "Collegium")

■ **Matei Călinescu, Ion Vianu - Amintiri în dialog** (Ediția a II-a, Editura Polirom, colecția "Ego")

■ **Victor Suvorov - Ziua "M": Cînd a început al doilea război mondial?** (Editura POLIROM, colecția "Hexagon", traducere de Radu Părpăuță)

■ **Willem Doise, Gabriel Mugny - Psihologie socială și dezvoltare cognitivă** (Editura Polirom, colecția "Collegium")

Un weekend de vis la...
TERASA RESTAURANT
WEEKEND
CIRIC
Sînteți așteptați zilnic de la 10^{00} pînă seara tîrziu

Invitație

Petreceți clipe de relaxare la
PISCINA MOLDOVA
unde vă oferim
● servicii de saună
● masaj
● lecții inițiere înot cu profesor
Veniți cu toată încrederea!
● bazinul se dezinfectează săptămînal
● apa este tratată chimic și recirculată zilnic
● se face o selecție riguroasă a persoanelor care intră la Piscina Moldova
☎ 115518, 142225/int. 1022
Sîntem la înălțimea cerințelor!

Ziarul care stă de vorbă cu oamenii
Monitorul
În urma extinderii rețelei noastre cu 2 noi ziare, dorim să angajăm în echipa de vînzări de reclamă un nou
Salesman
Cerințe: - studii superioare
- domiciliul stabil în Iași
- cunoașterea unei limbi străine
- permis de conducere
- experiența în vînzări
Se oferă: - venituri direct proporționale cu performanțele individuale
- școlarizare în domeniul vînzărilor de reclamă
- posibilitatea de a vă dovedi capacitățile față de cei mai buni profesioniști în publicitate
Înscrierile la concurs se fac pe bază de C.V. la sediul ziarului Monitorul din Iași, str. Smîrdan nr. 5, et. II, cam. 218.
Data limită de înscriere - **3 august 1998 (inclusiv)**.

MAZ INTERNAȚIONAL
oferă spre vînzare
➢ corpuri iluminat de toate tipurile import Ungaria, Cehia, Slovacia, Slovenia, Spania la cele mai avantajoase prețuri
➢ mobilier plastic
➢ televizoare și mașini de spălat second-hand
Contactați-ne pentru a afla prețurile și nu veți regreta!
Iași - tel. 032/216.109, 094/624414

SC BERE MALT SA BISTRITA
Angajează reprezentanți vînzări
Condiții:
-Studii superioare sau medii
- Experiență în domeniul vînzărilor
- Persoană dinamică, cu spirit de inițiativă
- Vîrsta maximă 35 ani
- Posesor autoturism
Oferim:
- Salariu atractiv bazat pe realizări
- Posibilități de promovare într-un colectiv tînăr într-o firmă romano-austriacă în ascensiune
C/V pe adresa firmei: Calea Moldovei nr. 21 Bistrița sau FAX nr. 063/232570, pînă la data de 6.08.1998.

HOROSCOP

BERBEC

(21 mart. - 20 apr.):

✋ Tentația de a flirta vă poate duce într-o încurcătură sentimentală neplăcută. Rezistați aventurii și așteptați un alt moment pentru fanteziile dvs.

TAUR

(21 apr. - 20 mai):

👌 Apelul dvs. atinge coarda sensibilă a celor mai mulți, însă mai aveți de cîștigat și alți adepți. Continuați în felul acesta și veți deveni un lider adevărat.

GEMENI

(21 mai - 21 iun.):

✋ Ipotezele dvs. nu sînt absurde însă e greu de crezut că atîta lume s-a putut înșela. Nu confundați ingeniozitatea cu extravaganța și nu vă lansați în speculații.

RAC

(22 iun. - 22 iul.):

👍 Ați rămas cu impresii contradictorii, dar și cu dorința de a continua aventura pînă la capăt. Regretați doar faptul că nu puteți lua deciziile de unul singur.

LEU

(23 iul. - 22 aug.):

✋ Starea de nesiguranță vă creează neliniști și vă face să vă îndoiți de forțele proprii. Din nefericire, aveți darul de a transmite și altora agitația interioară.

FECIOARĂ

(23 aug. - 22sept.):

👌 Traseul dvs. a fost destul de liniștit pînă la apariția acestei ispite care vă cheamă departe de drum. Faceți cum vă dictează inima, conștiința nu are nici un cuvînt de spus.

BALANȚĂ

(23 sept. - 22 oct.):

👍 Sînt semne că asupra dvs. va coborî bunăvoința unui prieten necunoscut. Fiecare din noi avem pe cineva care ne admiră de departe fără să ne adreseze o vorbă.

SCORPION

(23 oct. - 21 nov.):

✋ Veți fi pus(ă) în fața unui fapt împlinit de către o persoană din anturaj. Nu are rost să faceți o scenă, tot nu veți putea schimba soarta lucrurilor.

SĂGETĂTOR

(22 nov. - 21 dec.):

👍 Nu se pune problema să renunțați la călătoria pe care ați programat-o. Încercați să împăcați plăcerea personală și exigențele meseriei dacă se poate.

CAPRICORN

(22 dec. - 19 ian.):

👍 Fața nevăzută a lucrurilor vă atrage mai mult decît strălucirea de fatadă. Mai ales că stînd la adăpostul umbrei puteți distinge conturul unei alte glorii.

VĂRSĂTOR

(20 ian. - 18 febr.):

👎 Reproșurile care vi se aduc sînt întemeiate, doar dvs. vă încăpățînați să pozați în victimă. Sînteți iarăși pe punctul de a face o alegere proastă.

PEȘTI

(19 febr. - 20 mart.):

👎 Reacțiile neconvenabile nu trebuie cocoloșite, chiar dacă aveți o simpatie specială față de autorul lor. Nu este momentul să vă irosiți în sentimentalisme.

LEGENDA:
- 👎 - *vă paște ghinionul;*
- ✋ - *prudența e mama înțelepciunii;*
- 👍 - *n-aveți nimic de pierdut;*
- 👌 - *șansa vă surîde.*

INTEGRAMA ZILEI

CY-RANO

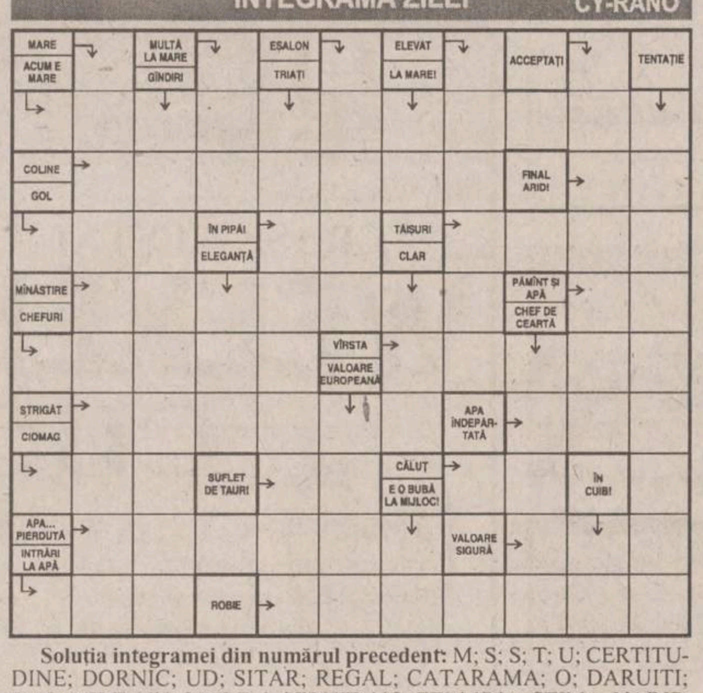

Soluția integramei din numărul precedent: M; S; S; T; U; CERTITUDINE; DORNIC; UD; SITAR; REGAL; CATARAMA; O; DARUITI; RAC; MIRT; NU; SA; RE; I; SERVIT; NO; ETAMINA; STIMA; NADIR

Ziarul care stă de vorbă cu oamenii
Monitorul
Redactor șef: TONI HRITAC
Redactor șef adjunct: MONA DÎRTU
Editor coordonator: FLORIN NICULA
Secretar general de redacție: MARIUS CRISTIAN
ȘEFI DEPARTAMENTE:
■ Subredacția București: Costel Stroescu ■ Eveniment național: Claudiu Raus (int. 109) ■ Eveniment internațional: Adrian Dîrtu (int. 116) ■ Speciale: Ovidiu Scutelnicu (int. 108) ■ Sănătate: Mihaela Cănănău (int. 108) ■ Administrație: Gabriel Gachi (int. 105) ■ Învățămînt: Silviu Labes (int. 108) ■ Economic: Mihaela Minut (int. 117) ■ Divertisment: Ciprian Iesan (int. 111) ■ Sport: Nicolae Grecu (int. 107) ■ Redactor de serviciu: Maria Dorohoi, Petru Iosipescu, Dana Butnărașu (int. 124) ■ Fotoreporteri: Constantin Plop, Silvian Stânișor ■ Grafică: Lucian Amarii, Daniel Melinte, Marius Ursache ■ Layout: Florin Pavel ■ Secretariat de redacție: Ivona Burduja (int. 116) ■ Producție: Mihai Tudose (int. 128) ■ Difuzare: Mihai Sîrbu ■ Contabilitate: Antoneta Filip (int. 112)
NE
Editor: NORD-EST S.A. Iași, Str. Smîrdan nr. 5, tel. 032/271333, fax 032/270415
Președinte: Alexandru Lăzescu
Vicepreședinte: Cezar Caluschi
Director general: Daniel Condurache
Director editor: Florin Zamfirescu
Director executiv: Gabriel Rusu
Director vînzări publicitate: Răzvan Avram
Director de marketing: Cătălin Iftimie
Redactor șef MONITORUL DE DUMINICĂ: Cristina LECA
Editor MONITORUL INTERNET: Cristian RACU
http://www.monitorul.ro/ ; E-mail: monitorul@monitorul.ro
Cotidianul MONITORUL apare la Iași, Bacău, Botoșani, Brașov, Brăila, Cluj, Galați, Neamț, Roman, Suceava, Vaslui și Vrancea
ADRESA REDACȚIEI: Iași, str. Smîrdan nr. 5 ■ Tel. 271333 (centrala); 271271 (redactor de serviciu) ■ Fax 27.04.15 ■ Publicitate tel./fax 14.47.76
Tipar offset: MULTIPRINT, Iași str. Sf. Lazăr nr. 49, tel. 032/230060
Abonamentele se pot face la orice Oficiu Poștal din țară. MONITORUL figurează în catalogul Presei interne la poziția 1040. Difuzare: S.C. Nord-Est Distribution S.A.

Decese

Colectivul Laboratorului Exterior de Medicină Legală Iași anunță cu profundă durere încetarea din viață a distinsului doctor VALERIU TURCANU, după prelungi suferințe. Dumnezeu să-i lumineze calea spre El! Înhumarea va avea loc sîmbătă, 1 august, ora 14.00, la Cimitirul "Eternitate". (1251139)

Soția, fiul, tatăl și socrii, cu durere nemărginită, anunță trecerea în neființă a celui care a fost MIHAI ILIE, soț, tată și fiu exemplar, om de o rară noblețe sufletească. Veșnic vei rămîne viu în sufletul nostru. Dumnezeu să te ierte! Înmormîntarea va avea loc vineri, 31 iulie, ora 14.00, la Cimitirul "Petru și Pavel". (1251141)

Cu profundă durere, Elena- soție, fiicele, ginerii și nepoții anunță trecerea în neființă, după o scurtă dar grea suferință, a lui ANTON SÂNCĂRUC, 67 ani. Înmormîntarea va avea loc sîmbătă, 1 august, orele 14.00, în satul Mălăiești, comuna Gropnița. Dumnezeu să-l ierte!

Mihai - soț, Mihai Bogdan, Ana-Maria și Alexandra - copii anunță cu profundă durere încetarea din viață a scumpei lor soție și mamă MARIANA SUDITU, 44 ani, învățătoare în com. Bivolari. Înmormîntarea va avea loc sîmbătă, 1 august, ora 10.00, la cimitirul din com. Bivolari. Vei rămîne veșnic în amintirea noastră! (1251165)

Mama și surorile, cu profundă durere, regretă dispariția prematură a celui care a fost un bun fiu și frate - VIOREL RÂSCANU. Înmormîntarea va avea loc sîmbătă, 1 august 1998, la Cimitirul "Sf. Petru și Pavel". Nu-l vom uita niciodată! (1251941)

Părinții - Dana și Constantin Adochiei anunță moartea fulgerătoare a unicului fiu - BOGDAN, în vîrstă de 14 ani. Înmormîntarea va avea loc pe data de 1 august 1998, la Cimitirul "Sf. Treime" - Păcurari. Vei rămîne veșnic în inimile noastre! Dumnezeu să te ierte și să te odihnească în pace!

Nicoleta - soție, Violeta - fiică, surorile și mama, rudele apropiate anunță decesul, după o suferință cumplită, al lui VIOREL RÂSCANU. Înmormîntarea va avea loc sîmbătă, 1 august 1998, la orele 12.00, la Cimitirul "Sf. Petru și Pavel", în capela căruia este depus corpul neînsuflețit. (1251047)

Condoleanțe

Familiile Arsineta și Vasile Axinte, Stela și Mihail Axinte, cu lacrimi și durere în suflet, se despart de una din prietenele cele mai apropiate, RODI IORDĂCHESCU. La trecerea în lumea umbrelor, în aceste momente triste, îi aducem un pios omagiu și transmitem întreaga noastră compasiune și sincere condoleanțe familiei. Dumnezeu să o primească în Împărăția Cerurilor! (1251786)

Colectivul Dispensarului Medical Tomești - Blocuri - transmite sincere condoleanțe doamnei dr Adina Alexandrescu și domnului ing. Iordăchescu pentru pierderea suferită. (1251120)

Colectivul C.C.A.S. Iași, din cadrul S.C. "Nectar" S.A. Pașcani, transmite sincere condoleanțe domnului director Mihai Drența pentru trecerea în neființă a unicului fiu. Să-ți fie țărîna ușoară, suflet nevinovat! (1251655)

Sincere condoleanțe din partea locatarilor bl. 316, sc. B, str. Conductelor 3, doamnei profesoare Lesovici pentru pierderea distinsului soț - MIRCEA LESOVICI. Dumnezeu să-l odihnească! (1251130)

Colectivul Serviciului C.T.C. de la S.C. "Antibiotice" S.A. Iași regretă dispariția prea timpurie a ing. NECULAI RACOVEANU, și își exprimă întreaga compasiune față de doamna chimist Lilica Racoveanu și cei doi copii. (1251563)

Colectivul Grădiniței cu orar normal nr. 22 - Iași transmite condoleanțe familiilor Jescu și Tănasă pentru pierderile suferite. (1251885)

Un ultim și îndurerat omagiu, eminentului profesor și distinsului coleg - MIRCEA DORU LESOVICI - din partea colegilor de la Liceul Internat "C. Negruzzi" Iași. (1251890)

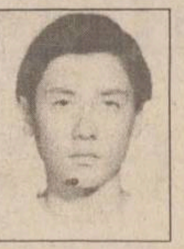

Familia Grosu este alături de familia Haghiac, în aceste momente grele, pricinuite de dispariția fulgerătoare a fiului lor DANIEL, și transmite sincere condoleanțe familiei îndoliate. Dumnezeu să-l ierte! Nu-l vom uita niciodată! (1251150)

Familia Savin este alături de familia Haghiac la marea durere pricinuită de decesul fiului DANIEL, și-i transmite sincere condoleanțe. Dumnezeu să-l odihnească în pace!

Bogdan Grosu regretă moartea prematură a prietenului DANIEL HAGHIAC - 17 ani, și transmite sincere condoleanțe fratelui Nicu Haghiac și familiei îndoliate. (1251150)

Patronii Firmei NEDO regretă profund moartea fulgerătoare a fostului lor coleg de la T.C. Ind, MIHAI ILIE, prieten și om deosebit. Dumnezeu să-l odihnească! Transmitem pe această cale condoleanțe familiei îndurerate, asigurînd-o de întreaga noastră compasiune. (1251141)

Colegii și prietenii de la Stațiunea de Cercetări Viticole Iași aduc un ultim omagiu celui care a fost un om deosebit - RADU BOTEZ (BUBU). Dumnezeu să-l odihnească în pace!

A trecut în neființă dr VALERIU TURCANU, om și profesionist de o înaltă ținută morală, prieten devotat. Familia Răzuși transmite sincere condoleanțe familiei îndoliate. Dumnezeu să te odihnească în pace, bunicule!

În aceste momente dureroase, conducerea Inspectoratului Școlar al Județului Iași este alături de profesoara Marieta Lesovici, director la Casa Corpului Didactic Iași. Ne exprimăm regretul și compasiunea pentru tragica și prematura dispariție a soțului MIRCEA DORU LESOVICI, profesor de înaltă ținută și calitate intelectuală.

Camelia și Constantin Gavrilă se alătură imensei suferințe a prietenei Marieta Lesovici, la despărțirea nedreaptă de profesorul MIRCEA LESOVICI. Ironia amară a destinului a întrerupt șansa de a susține o valoroasă teză de doctorat despre ipostazele ironiei în poezia contemporană. Poate că "dincolo" va găsi un răspuns neliniștilor sale și un sens ironiei tragice a propriilor noastre destine.

Colectivul Inspectoratului Școlar al Județului Iași este alături de colegul lor Constantin Comăniță în greaua pierdere suferită prin decesul mamei și transmite sincere condoleanțe familiei îndoliate.

Familia Lateș regretă dispariția fulgerătoare a celui care a fost un adevărat prieten, de o înaltă noblețe sufletească - MIHAI ILIE - și transmite sincere condoleanțe familiei. Dragule ILIE, nu te vom uita niciodată! (1251251)

Familia Magda și Gheorghe Vitelaru transmite sincere condoleanțe dnei inginer Claudia Măgurean pentru decesul scumpei ei mame. Să-i fie țărîna ușoară! Amin (1251255)

Familia prof. Nelu Tudorache este alături de familia ing. Bogdan Stănescu la marea durere pricinuită de decesul tatălui, și transmite sincere condoleanțe familiei îndoliate. (1251258)

Familia Diaconu este alături de familia Haghiac la marea durere pricinuită de moartea fiului lor drag DANIEL. Sincere condoleanțe. (1251264)

Colectivul Institutului de Cercetări Textile - filiala Iași este alături de colega lor ing. Claudia Măgurean în aceste momente grele, la pierderea celei mai iubite ființe - mama, și-i transmite sincere condoleanțe. (1251266)

Familia Gigy Cucuveică regretă profund trecerea în neființă a fostului coleg de serviciu și prieten ec. ILIE MIHAI, om de o deosebită noblețe sufletească, și transmite sincere condoleanțe Liei și lui Cătălin. Nu te vom uita niciodată! Dumnezeu să-l odihnească în pace! (1251267)

Eugenia Brătuleanu transmite sincere condoleanțe colegei Silvia Ciofu pentru pierderea suferită prin dispariția mamei sale. Dumnezeu s-o ierte!

Zîmbetul și salutul prietenesc cu care am fost înconjurată m-au determinat să vă respect și să vă stimez foarte mult. Omenia, răbdarea și experiența vieții. Ascultîndu-vă, nu mă plictiseam niciodată. Vă supăram cînd mă adresam "nea MIHAI", însă pentru mine era justificată. Ați fost și veți rămîne un frate mai mare. Întunecate ne sînt sufletele tuturor celor care v-au cunoscut. În loc să ne dați vești bune de pe însoritul litoral, ne-ați întristat. Mă voi ruga la bunul Dumenzeu să vă așeze sufletul la loc cu lumină și verdeață. Sincere condoleanțe colegilor de serviciu și familiei Mihai. Mioara. (1251166)

Familia Mihai Zetu este alături de familiile Pui și Mihai în aceste momente de grea suferință pricinuite de trecerea în neființă a ginerelui și fiului lor, economist ILIE MIHAI. Dumnezeu să-l odihnească în liniște și pace! (1251937)

Familia dr Irian și Liviu Zetu, cu lacrimi și durere în suflet, se desparte de finul lor, economist ILIE MIHAI. În aceste momente triste îi aducem un pios omagiu și transmitem sincere condoleanțe familiei. (1251937)

Familia Constantin Popa regretă profund dispariția fulgerătoare a economistului ILIE MIHAI și transmite familiei sincere condoleanțe. Dumenzeu să-l odihnească în pace! (1251937)

Salariații de S.C. LIBERTA regretă profund dispariția prematură a colegului de serviciu VIOREL RÂSCANU, și transmit sincere condoleanțe familiei. (1251941)

Familia Sîrbu regretă dispariția celui care a fost VIOREL RÂSCANU, și este alături de soția sa în aceste momente tragice. Dumnezeu să-l odihnească în liniște și pace! (3016144)

Colectivul Restaurantului TOPAZ transmite sincere condoleanțe șefei Nicoleta Râscanu în aceste momente grele pricinuite de moartea soțului. Dumnezeu să-l odihnească în liniște și pace! (3016142)

Familiile Petru Baciu și Ioan Baciu regretă profund trecerea în neființă a celui care a fost IOAN ROPONICĂ, suflet nobil și distins. Transmitem sincere condoleanțe familiei îndoliate. Dumnezeu să-l ierte! (3017542)

Colectivul Secției a II-a - ANTIBIOTICE regretă dispariția prematură a inginerului NICOLE RACOVEANU, și transmite sincere condoleanțe doamnei ing. Lilica Racoveanu și copiilor. (1246410)

Familia Petru Mihalciuc regretă dispariția neașteptată a fostului coleg și prieten - VIOREL RÂSCANU, și transmite sincere condoleanțe familiilor îndoliate. Dumnezeu să-l odihnească în liniște! (0798718)

Familia Dan Jidoveanu regretă dispariția fulgerătoare a bunului prieten VIOREL RÂSCANU, și transmite sincere condoleanțe familiei îndurerate. Dumnezeu să-l ierte! (0798717)

Nimeni și nimic nu poate compensa durerea lăsată în urma dispariției, la numai 14 ani, a celui carea fost BOGDAN ADOCHIEI. Familiile Coman, Musteață și Ionel aduc un ultim și pios omagiu și transmit sincere condoleanțe Danei și lui Constantin. Dumnezeu să-l aibă în pază!

Colegii de la Catedra de Economie și Marketing a Universității Tehnice "Gh. Asachi" Iași sînt alături de lect. univ. dr. Valetin Soroceanu, în aceste momente grele pricinuite de trecerea în lumea umbrelor a mamei-soacre, și-i transmit sincere condoleanțe. Dumnezeu s-o odihnească-n pace! (1251033)

Carmen Vulpoi și familia sînt alături de familiile Preda și Ichim în durerea pricinuită de pierderea bunicii. Dumnezeu s-o odihnească! (1251034)

Colectivul Clinicii de Endocrinologie transmite sincere condoleanțe și este alături de familia Preda în pierderea suferită. (1251034)

Familia Vasile și Constantinela Lupașcu regretă profund decesul prematur al fostului prieten și coleg de serviciu, ec. ILIE MIHAI, și transmite sincere condoleanțe familiei îndoliate. (1251032)

Consiliul de Administrație și salariații din CC MOLDOCONSTRUCT SA Iași sînt alături de colegul Constantin Adochiei la marea durere provocată de dispariția unicului său copil, și transmit condoleanțe familiei. (1251031)

Familiile Dan Baltag și Viorel Ungureanu regretă decesul prietenului și colegului ILIE MIHAI, comisar la Garda Financiară - Iași. Sincere condoleanțe familiei îndoliate. (1251052)

Prietenii și foștii colegi din Compania de construcții MOLDOCONSTRUCT SA Iași, profund îndurerați, deplîng dispariția prematură a celui care a fost ec. ILIE MIHAI și transmit condoleanțe familiei îndoliate. (1251031)

Familia Marius și Elena Tănăsucă transmite sincere condoleanțe familiei Constantin Adochiei pentru pierderea ireparabilă a unicului fiu - BOGDAN ADOCHIEI. Lacrimi și flori pe tristul său mormînt.

Colectivul Muzeului Etnografic al Moldovei transmite sincere condoleanțe dnei prof. Georgeta Turcanu pentru pierderea suferită prin decesul soțului. (1251030)

Eruditul profesor MIRCEA-DORU LESOVICI a trecut în viața veșnică mult prea devreme, lăsînd lecția de limba și literatura română neterminată. Familia prof. Arnăutu, Irina și Lucian Arnăutu, foști elevi ai profesorului, își exprimă regretul profund și transmit condoleanțe familiei îndoliate. (1251028)

Colectivul Laboratorului Județean de Medicină Legală - Vaslui aduce un ultim și pios omagiu celui care a fost ec. MARCEL-VALERIU ȚURCANU - medic primar legist la L.E.M.L. Iași. Dumnezeu să-l ierte și să-l odihnească în pace! (1251044)

În clipele grele de cumpănă pricinuite de trecerea în neființă a mamei, familia Victor Felea este alături de doctor Dan Andronic și de familia sa în momentele de suferință. Dumnezeu s-o ierte și s-o odihnească în pace! (1251040)

Un tragic destin a răpit-o dintre noi pe draga noastră cumnată MARIANA SUDITU (fostă DUHALIU), 44 ani, educatoare în Bivolari. Sîntem alături de floricelele ei gemene, Nița și Sandra, de fiul Bogdan și soțul Mihai, care au rămas fără sprijin, acum cînd aveau cel mai mult nevoie de ea. Înmormîntarea - sîmbătă, 1 august, la Bivolari. Dumnezeu s-o ierte! Familia Constantin Suditu. (1251045)

Colectivul Laboratorului de Medicina Legală - Galați regretă moartea distinsului doctor MARCEL-VALERIU ȚURCANU, un bun coleg și prieten. (1251051)

Familia procuror Mircea Borș regretă profund dispariția prematură a celui care a fost distinsul dr VALERIU TURCANU. Sincere condoleanțe. (1003940)

Diverse

HELP LINE - Pentru copiii noștri

Puteți primi gratuit informații privind alimentația și creșterea sugarului, zilnic, orele 16.00 -17.00, la telefon 214002. Policlinica "Sănătatea 2000", dr. Iordache Constantin - medic primar pediatru.

■ Ești absolvent de liceu? Nu ai reușit să obții o diplomă de bacalaureat? Ai vîrsta între 18-25 de ani? Ești într-o derută, noi îți oferim o ȘANSĂ. Comunicați de urgență, pe adresa C.P. 710, O.P. Iași 3: numele, prenumele și adresa exactă, și în trei zile vei primi oferta noastră. (1246711)

■ Domn 54 ani, sărac, disponibil 20 din 24 de ore, cu multă experiență, cinstit, dispus a presta orice activitate loco sau în deplasare, îmi ofer serviciile unei societăți sau unei familii. Sînt de profesie ing. agronom. Răspuns scris la O.P. 9, CP 47 Bacău - pentru Moneagă George.

CASA PARADIS

Singurul loc din Iași în care ACUM poți găsi floarea dorită este Florăria CASA PARADIS (B-dul Socola 3, telefon 130117, program 7,00-22,00). Buchete și aranjamente florale la comandă. Servicii prompte, calitate excepțională. Nu uitați! Nici o sărbătoare fără PARADIS. (1246862)

■ S.C. VASISIX UNIVERSAL SRL - AVEM ONOAREA DE A VĂ ANUNȚA CĂ ÎN STRADA SĂRĂRIE 175 BIS S-A DESCHIS RESTAURANTUL DIRECT, CATEGORIA I, CU TERASĂ, CARE ORGANIZEAZĂ MESE FESTIVE CU REZERVĂRI, PENTRU DIFERITE OCAZII, ÎNTR-O AMBIANȚĂ DEOSEBITĂ. RELAȚII ȘI REZERVĂRI LA TELEFON 032/112642. VĂ AȘTEPTĂM!!! (1246277)

■ **Organizăm excursii săptămînale în SPAȚIUL SCHENGEN și ISRAEL. Seriozitate și siguranță! Tel. 01-3368417 sau 094-896796**

■ Regionala CF Iași anunță: Datorită unor lucrări la calea ferată, pe linia Tecuci-Iași, între stațiile CF Frunzeasca-Berheci, se întrerupe total circulația rutieră pe DN 24 (E581) în zona trecerii la nivel cu calea ferată, km CF 247+300, în zilele de 29 și 30 iulie 1998, zilnic de la ora 9.00 la ora 14.30. Circulația rutieră între aceste ore se va efectua pe ruta ocolitoare, prin comuna Rateș-Munteni, pe DJ 248.

■ Consiliul de Administrație al S.C. TOMIRIS S.A. Iași convoacă Adunarea Generală Ordinară a Acționarilor în data de 17 august 1998, orele 11,00, la sediul societății din Iași, Calea Chișinăului nr. 22, care va avea următoarea ordine de zi: 1. Informare privind: analiza activității desfășurate în sem.I.1998 pe baza raportului contabil încheiat la 30.06.1998; raportul de gestiune al Consiliului de Administrație pe perioada 01.01.1998 - 30.06.1998; raportul Comisiei de cenzori asupra rezultatelor financiar-contabile încheiate la 30.06.1998. 2. Aprobarea raportului de evaluare a SC TOMIRIS SA Iași, în vederea privatizării. 3. Aprobarea vînzării unor active. 4. Aprobarea raportului semestrial conform Regulamentului nr. 2/1996 al C.N.V.M. 5. Aprobarea programului de restructurare. 6. Diverse. În situația în care Adunarea Generală Ordinară a Acționarilor nu se va putea ține la data menționată, a doua Adunare Generală a Acționarilor va avea loc la data de 19 august 1998, orele 11,00, la sediul SC TOMIRIS SA Iași, cu aceeași ordine de zi. Sînt invitați să participe acționarii existenți în Registrul acționarilor la data de referință 30.06.1998.

■ SC TRANSCOM SA Iași, str. A. Vlaicu 54, anunță depunerea cererii în vederea emiterii autorizației de mediu pentru obiectivul SC TRANSCOM SA Iași, str. Aurel Vlaicu nr. 54, avînd ca obiect de activitate transport auto și reparație auto. Documentația poate fi consultată la sediul firmei din Iași, str. Aurel Vlaicu nr. 54, telefon 173636, sau la sediul Agenției de Protecția Mediului Iași, str. Th. Văscăuțeanu nr. 10. Eventualele observații ale publicului referitoare la activitatea și amplasamentul obiectivului se vor transmite în scris, la Agenția de Protecția Mediului Iași, str. Th. Văscăuțeanu nr. 10, în termen de maximum 30 zile de la publicarea acestui anunț. (1251260)

■ SC ROBERTO CRISTIANO SRL anunță depunerea cererii pentru emiterea acordului de mediu pentru obiectivul POPAS TURISTIC amplasat pe teritoriul comunei Pd. Iloaiei, tarlaua 2, parcela 304/84, județul Iași. Documentația tehnică poate fi consultată la sediul Agenției de Protecția Mediului Iași, str. Th. Văscăuțeanu nr. 10. Eventualele observații ale publicului se vor transmite în scris, la Agenția de Protecția Mediului Iași, str. Th. Văscăuțeanu nr. 10, în termen de maximum 30 zile de la publicarea acestui anunț. (1251262)

■ Slăbiți 15 kg în numai 30 zile. Informații gratuit. Pantel Mihai, str. Războieni nr. 3, bl. 453, sc.A. et. IV, ap. 19. (3016145)

■ Efectuez (remediez) lucrări electrice, casnice unui profesor de limbă latină (pensionar(ă)) contra unor scurte traduceri. Telefon 156122. (1246402)

■ Cum să scăpați de 10 kg dacă vă place să mîncați? Informații gratuit la telefon 252606, orele 9,00-12,00 și 16,00-20,00. (1246401)

■ Locuința din satul Vulturești, județul Vaslui, cu vecinii Macovei și David, a fost vîndută de familia Miron familiei Simionescu din anul 1994 și nu mai poate fi revîndută. (1251920)

■ S$SORE+IN - "Frozen Water". În curînd primul album pop-rock al unui nume ieșean! Info la telefon 124558. (1251709)

■ Fundația TEATRUL DE MÎINE. Organizează împreună cu Consiliul Județean Iași și M.T.S. prin D.J.T.S. Iași, în perioada 2-9 august, la Bucșoaia, județul Suceava, o tabără pentru tinerii elevi și studenți ieșeni. Rugăm cu această ocazie firmele ce vor să fie alături de noi la acest proiect să o facă pînă la sfîrșitul acestei săptămîni. Telefon 032/216788.

Mulțumiri

■ Alese mulțumiri și recunoștința noastră tuturor oamenilor de mare caracter și cu suflet generos care au fost alături de noi în momentele de grea suferință, pricinuite de trecerea în lumea umbrelor a iubitei noastre mame și soții - prof. GENOVEVA BERNIC. (1251926)

Servicii

■ **Cursuri auto pentru obținerea permisului de conducere categoria B, cu instructor independent experimentat. 350 mii lei + benzina. Telefon 094/611590 (non-stop) sau 142812 (după orele 16,00).**

■ SC ELAN CONSTRUCȚII SRL execută cu: R.T.E., P.T., F.M.C., G.I., orice tip de construcții. Telefon 126808. (1251263)

SC PRESINVEST

EXECUTĂ CELE MAI IEFTINE HIDROIZOLAȚII TERMOSUDABILE, MATERIAL IMPORT, PENTRU PARTICULARI, SRL-URI, SERIOZITATE, CALITATE, GARANȚIE. DEPLASARE ORIUNDE ! TEL. 034/18.33.79; 092-347505.

SC ACOPERA

Execută rapid ieftin, de calitte, HIDROIZOLAȚII termosudabile, cu material import acoperișuri cu țiglă Branc, tab tip țiglă. Montări ferestre VELUX. Tel. 094-870052, 034-188378.

■ **Execut transport marfă capacitate 1,5 tone, preț avantajos. Relații la tel. 094-512197.**

■ Tehnoredactare computerizată. Preț convenabil. Telefon 233151.

IMPORTANT!

Perfectăm acte vînzări-cumpărări-schimburi: terenuri, case, apartamente. Comision fix - 200.000 lei. Acum puteți dormi liniștit! Telefon 177929.

M.V.D. Servicii consulting

Asigurăm servicii pentru:

■ Definitivarea formalităților legate de înființarea societăților comerciale cu capital românesc sau străin;

■ Înscrieri mențiuni pentru acte adiționale;

■ obținerea autorizațiilor și avizelor de funcționare pentru: sedii, spații comerciale, depozite, spații de producție (pompieri, sanepid, mediu, protecția muncii etc.);

■ înregistrarea cererilor pentru mărcile de fabrică, de comerț și de servicii la OSIM;

■ înregistrarea la DGFPCFS și Administrația Financiară.

Hotel Unirea, cam.107, Tel/fax 212299, pentru autorizații cam. 105, tel. 215015. Program 9-19, sîmbătă 9-14.

ÎNFIINȚĂRI SOCIETĂȚI COMERCIALE

■ procedură completă: redactare acte, Notariat, Judecătorie, Camera de Comerț, Administrația Financiară, ștampilă;

■ termen - 21 zile

■ MAJORARE CAPITAL SOCIAL:

■ obligatoriu, conform Ordonanței 32/1997

■ procedură completă

■ ACTE ADIȚIONALE DIVERSE, AVIZE ȘI AUTORIZAȚII FUNCȚIONARE:

■ aviz principiu Primărie;

■ autorizație sanitară de funcționare;

■ autorizație funcționare Primărie;

■ autorizație instalare firmă luminoasă.

Birou autorizat, Hotel "Unirea", et. 2, cam. 211. Telefoane 117733 sau 092/211121, zilnic, orele 9,00 - 13,00 și 16,00 - 19,00; sîmbătă: 10,00 - 12,00. (0798407)

■ Ștampile, în numai 30 min;
■ cărți de vizită;
■ imprimări cu folio;
■ îndosarieri;
■ laminări;
■ xerox.

creație material publicitar; ■
identitate de corporație ■
consultanță design; ■

SAXON'S
cărți de vizită · ștampile
Complex Comercial "Rond Tramvai Tg.Cucu"
Tel/Fax: - 032-212257

ROENTER LTD. - CONSULTING MANAGERIAL ȘI DE AFACERI

Asigurăm rapid:

■ **înmatriculări societăți comerciale**

■ **înregistrări acte adiționale**

■ **obținere autorizații de funcționare pentru sedii firmă, birouri, depozite etc.**

■ **elaborări contracte comerciale**

Str. Anastasie Panu nr. 13-15, mezanin. Telefon 212335, zilnic, orele 9,00-19,00; sîmbăta, orele 9,00-14,00.

STINGĂTOARE

Preț producător. Materiale PSI. Verificări, reparații, reîncărcări. Singura unitate atestată SC ANGELS SRL. Telefon/fax 032/251494; 094/648897.

■ Frigidere casnice și comerciale. Garanții și prețuri interesante. Telefon 092/377779, 154223. (1246046)

■ **S.C. NORD ARIN INTERNAȚIONAL execută ferestre termopan din lemn, cu simplă și dublă deschidere, avînd o bună rezistență mecanică și izolare termică. Folosim feronerie, chituri siliconice, cheder pentru etanșare și alte materiale din Germania, totul la un preț scăzut. Relații și comenzi la telefon 232720.**

■ Cooperativa Meșteșugărească Mică Deratizare, cu sediul în șos. Păcurari nr. 94, Iași, vă oferă servicii de dezinfecție și deratizare cu materiale de bună calitate - import Germania, Franța, la prețuri foarte avantajoase și garantate. Telefon 133757, 163137, 094/614039. (1251827)

DEZINSECȚIE, DERATIZARE.

Telefon 215449; 158890. (1251765)

■ Traduceri autorizate notariat, traduceri diverse, toate limbile de circulație. Sună acum, la 215207. (1003806)

■ Instalator sanitar, îmi ofer serviciile, Telefon 236189. (1246287)

FILMĂRI VIDEO ȘI FOTO PROFESIONALE

Filmări video profesionale, casetă normală, super VHS, Panasonic M 9000, efecte speciale și fotografii color, avantajos. Telefon 129573. (1003747)

REPARAȚII TV LA DOMICILIU

Ingineri specialiști TV repară: "Goldstar", "Samsung", "Royal", "Funai", "Levis", "Nei", "Freedom", "Telecolor", "Cromatic", "Philips", "Alfa", alb-negru. Garanție - 3 luni. Tarife cu bun simț. Telefon 175160; urgențe 094/812981.

■ **Autorizat RENEL, execut/repar instalații electrice. Montez dibluri pentru dulapuri suspendate, draperii, oglinzi, accesorii baie etc. Telefon: 171309; 166852.**

■ Executăm lucrări de construcție de orice fel, zidărie, tencuieli, calciu, var lavabil, instalații sanitare. Ofer seriozitate. Telefon 177634. (1251161)

■ Depanez TV alb-negru și color. Autorizat, la domiciliul clientului. Competență și seriozitate. Relații la telefon 272341. (124658)

■ Traduceri din/în engleză și franceză. Seriozitate și calitate. Relații la telefon 032/272523. (1251154)

■ Inginer - constatări și reparații electrice și electronice la toate tipurile de agregate, frigorifice (mașini înghețată, vitrine, camere, frigidere). Telefon 221979. (1251928)

■ Executăm reparații tapiterie de orice tip la domiciliul clientului și lustruim mobilă. Telefon 120718, 123368. (1251923)

■ Inginer, repar orice tip de televizor, radio sau casetofon. Telefon 128356. (1251895)

■ Tapiter, execut la fața locului tapiterie. Telefon 279998. (1251921)

■ Șofer, categoria B, posesor autoturism Dacia 1307 (persoane și marfă), carosată, îmi ofer serviciile. Telefon 259275. (1251562)

■ Reparații frigidere. La domiciliul clientului. Garanție - 2 ani. Telefon 032/145523. (1251881)

■ **SC execută la comandă uși interioare furnir stejar. Asigurăm transport. Tel. 034-211377 și 034-153976.**

■ Execut zugrăveli la creație sau la cererea clientului, faianțări gresie, ipsoserie. Prețuri foarte avantajoase. Seriozitate maximă. Telefon 223916. (3017529)

■ Tehnoredactare computerizată: cărți, lucrări diplomă, alte documente. Telefon 154555. (1251551)

■ Transport marfă și persoane, pe orice distanță, cu Dacia Break. Seriozitate, confort și siguranță. Telefon 122769.

■ Executăm lucrări monumente funerare (cavouri) în 2-4 rate lunare, monumente din marmură la comandă, cu modelul clientului. Relații la telefon 094/216506.

■ **Tîmplar, reparații mobilier, uși, ferestre. Relații la telefon 154428, după orele 20,00. (1245048)**

■ Tehnoredactare computerizată profesionistă, scanări și listări. Telefon 132059. (2317337)

■ AUTORIZAT SERVICE TV. (EXPERIMENTAT "GOLDSTAR", "NEI", "ROYAL", "FUNAI", "GRUNDIG", "NIPPON", "PROFEX", "NOKIA"), VIDEO, VIDEO-CAM ȘI CD. SPECIALIST ÎN BLOCURI DE ALIMENTARE, ORICE MODIFICĂRI SUNET, ADAPTĂRI SELECTOARE - CABLU, PASTILE VIDEO. PROCUR PIESE NOI, IMPORT. TARIFE REZONABILE. GARANȚIE. DISPECERAT - TELEFON 110572. (192806)

INSTALATORI SANITARI ȘI GAZE

MONTEZ APOMETRE, ARAGAZE, SETURI "MELANIA", MAȘINI DE SPĂLAT, INSTALAȚII DE ORICE COMPLEXITATE. OFERIM GARANȚIE PROGRAM NON-STOP! TEL. 155159; 135829

■ Inginer cu experiență, autorizat, proiectez - ștanțe, matrițe, dispozitive, roți dințate, piese de schimb. Prețuri foarte avantajoase. Tel. 166960 (1798696)

■ Electrician autorizat și electronist execut lucrări de reparații, obiecte de uz electronice, instalații electrice de orice natură. Telefon 113380. (1251720)

■ SC MELANIA execută instalații sanitare și încălzire. Montează apometre, seturi de baie, boilere, mașini de spălat, placări cu gresie și faianță. Telefon 123166. (1003742)

■ Reparații TV-audio-video, alb-negru și color, la domiciliul clientului. Telefon 220490, între orele 9.00-12.00 . (1251933)

MEDITAȚII

■ MEDITAȚII (SAU TRADUCERI). ENGLEZĂ ȘI ITALIANĂ. STUDENT CU EXPERIENȚĂ. TELEFON 151490, ÎNTRE ORELE 18.00-20.00, PENTRU MIHAI.

■ Limba română, orice nivel, franceză și engleză - clasele V-VIII, traduceri. Profesoară cu experiență. Telefon 132974, între orele 18,00-20,00. (1251931)

■ Matematică, fizică - pentru bacalaureat. Telefon 157480. Orele 10,00-14,00. (0798715)

■ Student limbi străine, anul III, meditez engleză și franceză - 15.000/h. Relații la telefon 032/272523. (1251153)

■ Vreți să reușiți la bacalaureat și admitere? Pregătire la română, franceză, engleză, psihologie, neogreacă, religie. Telefon 161080. (1246098)

■ Profesor fizică: gimnaziu, bacalaureat, medicină. Telefon 161107, între orele 17.00-20.00. (1246091)

■ Absolvent ISE, meditez economie pentru admitere facultate și colegiu, eficient și performant. Preț 10.000 lei/h. Telefon 170136. (1246141)

■ Preparator, meditez matematică V-XII. Telefon 162332. (1251839)

■ Absolvent, meditez fizică, matematică, orice nivel, în special pentru admitere - 12.500/h. Relații la telefon 170137, între orele 14,00-17,00. (1246894)

■ Engleză - curs intensiv individual. Reduceri de preț pentru persoanele dotate. Performanțe în 25-30 ședințe. Telefon 124558. (1251709)

MAZ INTERNAȚIONAL

oferă spre vînzare

- **corpuri iluminat** de toate tipurile import Ungaria, Cehia, Slovacia, Slovenia, Spania la cele mai avantajoase prețuri
- **mobilier plastic**
- **televizoare și mașini de spălat** second-hand

Contactați-ne pentru a afla prețurile și nu veți regreta!

Iași - tel. 032/216.109, 094/624414

SC **BERE MALT** SA BISTRITA

Angajează reprezentanți vînzări

Condiții:
- Studii superioare sau medii
- Experiență în domeniul vînzărilor
- Persoană dinamică, cu spirit de inițiativă
- Vîrsta maximă 35 ani
- Posesor autoturism

Oferim:
- Salariu atractiv bazat pe realizări
- Posibilități de promovare într-un colectiv tînăr într-o firmă romano-austriacă în ascensiune

C/V pe adresa firmei: Calea Moldovei nr. 21 Bistrița sau FAX nr. 063/232570, pînă la data de 6.08.1998.

Un weekend de vis la...

TERASA RESTAURANT

WEEKEND CIRIC

Sînteți așteptați zilnic de la 10^{00} pînă seara tîrziu

Invitație

Petreceți clipe de relaxare la

PISCINA MOLDOVA

unde vă oferim

- servicii de saună
- masaj
- lecții inițiere înot cu profesor

Veniți cu toată încrederea!

- bazinul se dezinfectează săptămînal
- apa este tratată chimic și recirculată zilnic
- se face o selecție riguroasă a persoanelor care intră la Piscina Moldova

☎ 115518, 142225/int. 1022

Sîntem la înălțimea cerințelor!

Monitorul
Ziarul care stă de vorbă cu oamenii

În urma extinderii rețelei noastre cu 2 noi ziare, dorim să angajăm în echipa de vînzări de reclamă un nou

Salesman

Cerințe:
- studii superioare
- domiciliul stabil în Iași
- cunoașterea unei limbi străine
- permis de conducere
- experiența în vînzări

Se oferă:
- venituri direct proporționale cu performanțele individuale
- școlarizare în domeniul vînzărilor de reclamă
- posibilitatea de a vă dovedi capacitățile față de cei mai buni profesioniști în publicitate

Înscrierile la concurs se fac pe bază de C.V. la sediul ziarului Monitorul din Iași, str. Smîrdan nr. 5, et. II, cam. 218.
Data limită de înscriere - **3 august 1998 (inclusiv)**.

Monitorul
Publicitate
Secţiunea
C

Stef agenţie imobiliară

str. Lăpuşneanu, nr. 16

Tel: 215933; 216749 program 8-20

CENTRU-COPOU

- 1 cameră, D, 36 mp, 4/6, faianţă-gresie baie-bucătărie, parchet, telefon, telecablu, balcon, boxă subsol, Independentei, 13.000 USD. (2291)
- 1 cameră, D, 42 mp, 1/8, faianţă-gresie baie-bucătărie, parchet, telefon, telecablu, balcon închis, C. Civic, 14.000 USD. (2133)
- 2 camere, D, 50 mp, et. 2, faianţă-gresie baie-bucătărie, parchet, telefon, telecablu, balcon închis, Sf. Lazăr, 105 milioane lei, neg. (2601)
- 2 camere, 70 mp, et. 2, faianţă-gresie baie-bucătărie si holuri, parchet, telefon, telecablu, balcon închis, boxă, Centru, 175 milioane lei. (2520)
- 2 camere, D, 50 mp, 3/4, faianţă baie-bucătărie, gresie baie, parchet camere + bucătărie, telefon, telecablu, balcon închis, Tg. Cucu, 100 milioane lei. (2312)
- 2 camere, D, 60 mp, et. 1, faianţă, gresie, parchet, balcon închis, usa la intrare schimbata, bine întretinut, zona Hală, 24.000 USD. (1904)
- 3 camere, SD, 60 mp, et. 3, faianţă-gresie baie-bucătărie, parchet, telefon, telecablu, balcon închis, Codrescu, 130 milioane lei. (2548)
- 3 camere, circular, 70 mp, 2/6, faianţă baie-bucătărie, gresie baie, parchet, telefon, telecablu, Piata Unirii, 200 milioane lei. (2337)
- 3 camere, D, 1/2, 60 mp, faianţă baie, parchet 2 camere + 1 cameră mozaic, telefon, telecablu, Copou, 130 milioane lei. (2191)

GARĂ-AUTOGARĂ

- 1 cameră, D,34 mp, et. 1, faianţă-gresie baie-bucătărie, parchet, telecablu, balcon, Autogară, 66 milioane lei. (2339)
- 1 cameră, D, 40 mp, 3/4, parchet, telefon, telecablu, balcon închis, Autogară, 80 milioane lei. (2251)
- 2 camere, D, 60 mp, et. 6, faianţă baie-bucătărie, parchet, telefon, telecablu, balcon, Gară, 110 milioane lei, neg. (2551)
- 3 camere, D, 67 mp, et. 2, faianţă baie-bucătărie, linoleum, telefon, telecablu, 2 balcoane (unul închis), Autogară, 148 milioane lei. (2521)
- 4 camere, D, 90 mp, et. 3, parchet, 3 balcoane, Autogară, la vile. 250 milioane lei. (2367)

PĂCURARI-CANTA

- 1 cameră, D, 40 mp, et. 6, telefon, telecablu, balcon închis, liber, Păcurari, 48 milioane lei, neg. (2427)
- 3 camere, D, 70 mp, et. 3, faianţă baie-bucătărie, linoleum, telefon, telecablu, 2 balcoane (unulînchis), Păcurari, 90 milioane lei. (2504)
- 3 camere, D, 48 mp, et. 3, faianţă baie, linoleum, telefon, telecablu, balcon, Canta, 67 milioane lei. (2579)
- 3 camere, D, 70 mp, et. 6, faianţă-gresie baie-bucătărie, parchet, telefon, telecablu, balcon închis, Păcurari, 105 milioane lei. (2569)

PODU ROŞ-CANTEMIR

- 1 cameră, parter, zona Ţesătura, parchet, bun pentru cabinet avocatură, notariat, medical, birouri firmă, 35 mp, 40 milioane lei, neg. (2121)
- 2 camere, SD, 40 mp, 2/4, faianţă+gresie baie-bucătărie, parchet, telefon, telecablu, balcon închis, Podu Ros, 70 milioane lei. (2526)
- 2 camere, SD, 40 mp, 1/4, faianţă bucătărie, parchet, telefon, balcon închis, Primăverii. 56 milioane lei. (2357)
- 2 camere, SD, 4/4, faianţă+gresie baie-bucătărie, parchet, telefon, telecablu, 75 milioane lei. (2042)
- 3 camere, SD, 50 mp, et. 2, faianţă+gresie baie-bucătărie, parchet, telefon, telecablu, Podu Ros, 90 milioane lei, neg. (2535)

TĂTĂRAŞI-METALURGIE

- 1 cameră, D, 38 mp, et. 2, faianţă-gresie baie-bucătărie, parchet, telefon, telecablu, balcon închis, Tătărasi, 45 milioane lei. (2562)
- 2 camere, D, 57 mp, et. 7, faianţă bucătărie, parchet, telefon, telecablu, 2 balcoane închise, boxă subsol, tot apartamentul este în tapet, Tătărasi, 90 milioane lei. (2603)
- 2 camere, SD, 50 mp, et. 3, faianţă baie, parchet, telefon, telecablu, balcon, Tătărasi, 75 milioane lei. (2610)
- 3 camere, SD, 65 mp, et. 3, faianţă-gresie baie-bucătărie, parchet, telefon, telecablu, 2 balcoane închise; apartament cu apometre montate, Tătărasi, 90 milioane lei. (2581)

ALEXANDRU-DACIA

- 2 camere, D, 60 mp, 6/8, faianţă baie-bucătărie, parchet, telefon, telecablu, balcon închis, Alexandru, 80 milioane lei. (2531)
- 4 camere, D, 100 mp, parter, faianţă baie-bucătărie, linoleum, telefon, telecablu, Alexandru, 85 milioane lei. (2549)

NICOLINA-CUG

- Garsonieră, 30 mp, et. 1, parchet, baie, bucătărie, balcon închis, usa de la intrare schimbată, foarte curată, Nicolina I, 38 milioane lei. (1986)
- 1 cameră, 40 mp, parter, faianţă-gresie baie-bucătărie, parchet, telefon, telecablu, Frumoasa, 50 milioane lei. (2612)
- 2 camere, D, 54 mp, parter, faianţă-gresie baie-bucătărie, parchet, telefon, telecablu,boxă subsol, Nicolina, 66 milioane lei. (2609)

CASE-TERENURI

- Casă 2 camere, din chirpici, acoperită cu tablă, bucătărie si hol, 2000 mp teren, la 40 km de Iasi, 15 milioane lei. (2363)
- Casă 12 camere, în Valea Lupului, din cărămidă, acoperită cu tablă, două intrări, fîntînă, două băi, clădire cu centrală termică; subsol garaj, două beciuri, 500 milioane lei. (2035)
- Casă 3 camere, baie, bucătărie, 500 mp, teren, zonă centrală, 650 milioane lei. (1837)
- Casă 3 camere, 2 holuri, verandă, din cărămidă, acoperită cu tablă, cu baie, bucătărie, canalizare, încălzire cu gaz metan, 200 mp teren cu tot cu casă, Nicolina, 125 milioane lei. (2461)

OFERTĂ SPECIALĂ

- Vilă de lux, în zona semicentrală, în curs de finisare, cu trei nivele si o suprafaţă construită de 440 mp, compusă din 8 camere, două băi, două bucătării, garaj, centrală proprie pe gaz metan. Vila se poate si închiria pe o perioadă mai lungă. Pret neg. Se acceptă variante diverse.
- Casă 5 camere, cu etaj, deosebită, din cărămidă, acoperită cu tablă, cu 112 mp teren aferent, garaj transformat în centrală termică cu gaz metan. Camerele sînt dispuse astfel: parter - living, hol, cameră, bucătărie, baie; etaj - două dormitoare, balcon închis, baie serviciu, cameră. Toate camerele, inclusiv holurile sînt cu parchet, balcon închis. Casa este recent renovată, Copou, 70.000 USD, neg. (2400)
- Copou - Vilă în stil occidental, deosebită, din cărămidă, cu o suprafaţă construită de 300 mp, cu trei nivele D+P+E. Vila are 5 camere, dispuse astfel: Demisol: garaj pentru două masini, camară, beci, centrală termică; Parter - livingroom, grup sanitar, bucătărie, terasă; Etaj: trei dormitoare, baie cu cadă, grup sanitar cu dus. Mai este un corp de casă compus din baie cu dus, bucătărie, cameră. Vila este prevăzută cu sistem de alarmă și interfon la poartă; 150.000 USD, neg. Există și posibilitatea de a se vinde complet mobilată si cu o masină Espero, în acest caz pretul de vînzare se discută personal cu proprietarul. (2607)
- 1362 mp teren, cu autorizatie de constructie, canalizare, apă, zona Ticău. Pret neg. la fata locului.
- 500 mp teren, cu 13 m deschidere la stradă, cu deschidere la două străzi, aprobare de gaz metan, aprobare canalizare, curent 220-380 V, C. Civic, pret negociabil la fata locului. (2485)
- 310 mp cu casă nelocuibilă, cu apă si curent electric, multe avantaje ca pozitie, zonă semicentrală (Podul de Piatră), 45 milioane lei, neg. (1971)
- 435 mp, zonă centrală, 45 USD/mp. (1979)
- 1380 mp teren la capăt Păcurari, 17.000 lei/mp. (2261)
- 400 mp teren, cu apă, canalizare, gaz la poartă, Copou, 65 milioane lei, neg. (2593)
- 464 mp, cu 36 mp deschidere la stradă mărginit de 2 drumuri, asfaltate cu fundatia turnată cu posibilitate de apă, gaz metan, curent electric, telefon, Tomesti, 20 milioane lei, neg. (2524)

SPAŢII COMERCIALE

- 140 mp, zonă ultracentrală, 90.000 USD. (2468)
- 130 mp, nefinisat, zonă centrală, 95000 USD. (2326)
- Spatii 80 mp, ce functionează în Dancu - carmangerie cu wc, 55 milioane lei. (2264)
- Hală 100 mp, cu 4 m înăltime, pe 1800 mp teren, din cărămidă, cu fundatie pentru două nivele, cu gard de beton, 380 V, 220 V, acoperită cu tablă, pardoseală din beton, posibilitate de apă.
- 216 mp sp. comercial + 650 mp teren. Sp. comercial este dispus pe parter + etaj, cu gaz metan, încălzire centrală, Tătărasi, 120.000 USD, neg. sau 6 USD la închiriere (2107)
- 112 mp, zona Hala Centrală, 120.000 USD, neg. la vînzare.
- 300 mp spatiu comercial ultracentral, dispusi pe demisol si parter, bun ptr. sediu de bancă, sediu de firmă, 2 miliarde lei, neg. (2060)

ÎNCHIRIERI

- Casă 6 camere, Sărărie, 500 USD/lună, neg. (2452)
- Casă 3 camere, baie, bucătărie, terasă, gaz metan, Tg. Cucu, 500 USD/lună, neg. (2389)
- Apartament 5 camere, garaj, boxă, telefon, telecablu, et. 1, Agronomie, 400 USD/lună. (2324)
- O cameră, D, 40 mp, et. 5/8, mobilat, Păcurari, 100 USD/lună, neg. (2293)
- Apartament 2 camere, et. 7, Autogară, mobilat, telefon, telecablu, frigider, aragaz, balcon 13 m, 185 USD/lună. (2282)
- Casă 2 camere, în vilă, cu gaz metan, cu 60 mp teren, închiriere pe 10 ani - 250 milioane lei. (2299)

COMPANIA IMOBILIARA CASTER

IASI, HOTEL "UNIREA" CAM 106

TEL/FAX:032-21.62.62

SIGURANTA-PROFESIONALISM-CALITATE

TERENURI

CENTRU-COPOU

- 1200 mp Copou, toate facilităţile, ideal pentru constructie, 100 USD/mp, neg. (5152)
- 930 mp, C. Civic, cu certificat de urbanism, 100 USD/mp. (5091)
- 435 mp, Centru, teren drept, toate facilităţile, cu certificat de urbanism, 60 USD/mp, neg. (5099)
- 1100 mp cu certificat de urbanism, fundatie ptr. casă, vie, Sărărie, 65 milioane lei. (5083)
- 1500 mp, după blodurile din Agronomie, teren drept, apa, gaz, 165 milioane lei, neg. (5073)
- 380 mp, Sărărie, deschidere la stradă, toate facilităţile, 40 USD/mp, neg. (5070)
- 306 mp, Copou, lîngă penitenciar, 45 milioane lei. (5066)
- 480 mp în spatele Mitropoliei, teren drept, cu certificat de urbanism, toate facilităţile, 80 milioane lei. (5025)
- 1280 mp lîngă Politia Municipiului, usor în pantă, 55 USD/mp, neg. (5005)
- 575 mp, zona Sf. Lazăr, 20 m deschidere la stradă, 80 milioane lei. (5072)
- 280 mp, Copou, Aurora, toate facilităţile, 170.000 lei/mp. (5038)

TUDOR VLADIMIRESCU - TĂTĂRAŞI

- 1300 mp V. Lupu, 26 m deschidere la stradă, teren drept ptr. constructie, 20 USD/mp (5145); (5006)
- 383 mp în complexul studentesc, teren drept, cu certificat de urbanism, toate facilităţile, 65 milioane lei, neg. (5116)
- 1587 mp, Oancea, în spatele complexului studenţesc, teren drept, 26 m deschidere la stradă, 12 USD/mp, neg. (5117)
- 875 mp, Oancea, în spatele Spitalului "Sf. Maria", 22 m deschidere la stradă, 55 milioane lei, neg. (5118)
- 548 mp, Bucsinescu, lîngă "Iassyfarm", 15 m deschidere la stradă, cu proiect (P+1+2); 120 milioane lei, neg. (5064)
- 500 mp, Smîrdan, 13 m deschidere la stradă, garaj din cărămidă, beci, ideal ptr. spălătorie auto; 40.000 USD, cu posibilitate de achitare în două rate. (5090)
- 480 mp, T. Vladimirescu, la intersectia Bucsinescu cu V. Lupu, cu certificat de urbanism, 25 USD/mp, neg. (5007)

PĂCURARI

- 1750 mp, înaintea Popasului Păcurari, 12 m deschidere la sosea, ptr. constructie, 10 USD/mp, neg. (5123; 5079)
- 5000 mp, la iesirea din Păcurari, 70 m deschidere la sosea, cu certificat de urbanism; 15 USD/mp, neg. (5108)
- 1310 mp, la iesirea din Păcurari, pe stînga, după postul de politie, 50 m deschidere la sosea, acces la calea ferată, 20 USD/mp. (5084)
- 2500 mp, Păcurari, lîngă "Eurogaz", 30.000 lei/mp, toate facilităţile. (5058; 5127)
- 13.800 mp, lîngă ferma de partid, 15.000 lei/mp. (5038; 5037)
- 1400 mp, în spatele cofetăriei "Mimoza", 10 USD/mp. (5001)
- 600 mp, piata Păcurari, teren drept, cu deschidere la două străzi, posibilitate gaz, canalizare, 40 milioane lei, neg. (5105)
- 390 mp, Canta, lîngă BJATM, cu certificat de urbanism, 32 milioane lei. (5103)
- 304 mp, str. Păcurari, teren drept, toate facilităţile, 12 m deschidere la stradă, ideal ptr. constructie, 75 milioane lei, neg. (5153)
- 3 ha lîngă Antibiotice, la sosea, cu autorizatie de constructie, ideal ptr. amenajare parc auto, 3 USD/mp, neg. Se vinde si parcelat. (5168)

PODU ROŞ - CANTEMIR - NICOLINA

- 1600 mp, 25 m deschidere la sos. Nicolina, cu certificat de urbanism, 10 USD/mp, neg. (5131)
- 410 mp, Nicolina-CUG, 50 m deschidere la stradă, posibilitate apă, gaz, 80.00 lei/mp, neg. (5024)
- 632 mp, Nicolina-CUG, deschidere la două străzi - 20 x 30, 10 USD/mp, neg. (5085)
- 320 mp, Primăverii, lîngă magazinul de piese auto, 5500 USD. (5086)

BUCIUM

- 1000 mp, str. Plopii fără sot, 21 x 46, teren drept, toate facilităţile, ideal ptr. constructie, 20 USD/mp. (5004)
- 900 mp, 20 m deschidere la sos. Bucium, teren drept, vizavi de hanul "Trei Sarmale", 15 USD/mp. (5140)
- 1760 mp, 50 m deschidere la sos. Bucium si la stradela Motel, 4 USD/mp. (5113)
- 9600 mp, vizavi de motel "Bucium", 180 m deschidere la DN 24, 8 USD/mp, neg. (5110)
- 5200 mp, 89 m deschidere la terenul (5110) si 89 m deschidere la drumul forestier, 7 USD/mp, neg. (5111)
- 5000 mp, 500 m după postul de control, 66 m deschidere la sos. Bucium, teren drept, 23 USD/mp, neg.
- 1000 mp, vizavi de spitalul "Clunet", 20 m deschidere la stradă, cu certificat de urbanism, 8 USD/mp, neg. (5016)
- 1250 mp, în apropiere de hanul "Trei Sarmale", 80 milioane lei, neg. (5041)
- 1100 mp, Bucium, IVV, construibil, 75 milioane lei, neg. (5034)
- 5000 mp, Bucium, IVV, 50.000 lei/mp, neg. Se vinde parcelat. (5063)
- 3360 mp, Bucium - Releu, teren drept, construibil, 160 milioane lei. Se vinde si parcelat. (5012)
- 2800 mp, 30 m deschidere la stradă, com. Bîrnova, teren drept, zonă turistică. (5019)

ALTE ZONE

- 2500 mp, 20 m deschidere la sos. Iasi-Ungheni, toate facilităţile, în apropiere de calea ferată, 35.000 lei/mp. (5147)
- 2400 mp, Breazu, teren drept; 1000 mp Aroma Viilor spre Munteni, 15.000 lei/mp. (5068; 5071)
- 3 ha, Breazu, la sosea, 30 m deschidere, în apropierea statiunii experimentale, 15.000 lei/mp. (5027)
- 735 mp, Cîrlig, 3 km de Sărărie, 12 milioane lei. (5065)

SPAŢII COMERCIALE

- 140 mp, bloc nou, lîngă Piata Independentei, mezanin, 90.000 USD. (5151)
- 125 mp, Nicolina, intrare separată, ideal ptr. depozit, 160 milioane lei + TVA. (5029)
- 50 mp, ultracentral, 300 milioane lei. (5163)
- 30 mp, Stefan cel Mare, liber, 13.000 USD. (5162)
- 40,5 mp, amenajat ptr. magazin, birou, grup sanitar, cu societate, contract de închiriere, Nicolina I, la stradă, 50 milioane lei, neg. (5060)
- 100 mp, Tigarete, compartimentat, din metal si sticlă, apă, gaz, la stradă + 270 mp teren, 120 milioane lei. (5052)
- 120 mp, Alexandru, compus din 3 spatii comerciale, grup sanitar, magazie, gresie, faianţă, tavan fals, interiorul si exteriorul finisate în praf de piatră + 60 mp terasă amenajată, S.totală - 300 mp, 600 milioane lei, neg.
- Si în alte zone ale orasului.

CASE

- Centru, casă 2 camere, din cărămidă + 250 mp teren, 14000 USD, neg. (5124; 5046; 5032)
- Ultracentral, casă (P+1), 3 camere, D+2 holuri, 2 băi, 2 bucătării, scară interioară + 300 mp teren, 600 milioane lei, neg. (5050)
- 4 camere, în vilă, la parter, 100 mp, curte, garaj, în spate la UMF, 350 milioane lei. (5042)
- Tătărasi, Moara de Vînt, 3 camere, baie, bucătărie, din cărămidă, acoperită cu tablă, gaz, canalizare, garaj, 540 mp, 350 milioane lei. (5128)
- Tătărasi, în spatele Spitalului de Neurochirurgie, 2 camere, D, hol, bucătărie, magazie, garaj, Sc - 60 mp, St - 250 mp, 150 milioane lei., neg. (5048)
- Tătărasi, 3 camere, SD, baie, bucătărie, reconsolidată recent, St - 870 mp, 300 milioane lei, neg. (5049)
- Si în alte zone ale orasului.

ÎNCHIRIERI

OFERTE

- Apartament 1 cameră, Gară, nemobilat, cu telefon, curăţenie recentă, boxă subsol, et. 1, 110 USD/lună; avans. (6033)
- Apartament 2 camere, Podul de Fier, nemobilat, parter, la stradă, bun ptr. sediu firmă, 1,5 milioane lei/lună. (6034)
- Apartament 3 camere, et. 7/8, total mobilat si utilat, Independentei, 500 USD/lună. (6032)
- Casă, Sărărie, 2 camere, hol, cu telefon, 1,5 milioane lei/lună. (6035)
- Casă, Sărărie, 2 camere, 80 mp, ideală ptr. depozit, 350 USD/lună. (6023)
- Casă, ultracentral, 3 camere, 2 băi, 2 bucătării, la stradă, 400 USD/lună. (6021)
- 24 mp, Centru, amenajat ptr. birou, 200 USD/lună. (6028)
- Gară, spatiu (P+1) 120 mp, la stradă, 4 USD/lună. (6025)
- 50 mp, ultracentral, 3 milioane lei/lună. (6019)
- 86 mp, Stefan cel Mare, 10 USD/lună. (6036)
- Copou, apartament 3 camere, 100 mp, la vilă, baie, bucătărie, mochetat, încălzire centrală, ideal ptr. sediu firmă, 350 USD/lună. (6001)
- Apartament 3 camere, D, et. 7/10, liber, mobilat, Tg. Cucu, 300 USD/lună. (6026)

CERERI

- Spatiu minim 100 mp, ptr. sediu firmă.
- Apartamente, spatii comerciale, în orice zonă a orasului.
- Spatii 15-20 mp, ptr. birouri, la stradă, eventual apartament sau garsonieră, parter, zonă cu vad.

CUMPĂRĂRI

- Teren ptr. constructie PECO, spălătorie auto.
- Teren la stradă ptr. sediu firmă.
- Apartamente, case, terenuri, spaţii comerciale, în orice zonă a orasului.
- Casă + teren, central, semicentral, la stradă, ptr. sediu firmă.

ART-INVEST SRL

Bdul N. Iorga nr. 26A, et. 1, cam. 22; Telefon 130896; 136498

Program: Luni-sîmbătă, orele 8,00-20,30; Duminică, orele 9,00-17,00

OFERTA SPECIALĂ

- Spatii comerciale, 18 milioane lei
- 3 camere, conf. I, P. de Fier, bucătărie cu intrare la subsol (3 boxe mari), balcon 9 m lungime, gresie, faianţă, tapet, lambriuri, usi furniruite, hol mare, liber, parter înalt, 89 mp, 110 milioane lei. Urgent.
- Casă, P. de Fier, din cărămidă, acoperită cu tiglă, dispusă pe două nivele, încălzire centrală proprie, canalizare, 10 boxe, baie (set Olivia), bucătărie, terasă, grădiniţă - parter, la et. 1, 4 camere, teren (300 mp), posibilităţi extindere, 275 milioane lei, neg.
- Casă 4 camere, baie bucătărie, 7 ha. beton, 6,5/5 m, canalizare, 3 ha. pămînt arabil, 0,5 ha. livadă nouă, 0,5 ha. vie nouă, fîntînă, curent electric, casă cărămidă, acoperită cu internită, 210 milioane lei, neg.

GARSONIERE

- Nicolina, conf. II, 3/4, usă stejar, gaz, balcon dublu, închis, calciu, telefon, catv, baie cu cadă, 39 milioane lei, neg.
- Nicolina, conf. II, et. 1, 34 mp, îmbunătăţiri, 36 milioane lei, neg.
- Poitiers, conf. II, 4/4, la stradă, 38 mp, 32 milioane lei, neg.
- Nicolina, conf. II, 1/4, usă pe hol, balcon închis, calciu, catv, 30 mp, 37 milioane lei, neg.
- Mircea, conf. II, 5/10, calciu, baie cu cadă (set Olivia), la stradă, liber, 36 milioane lei.
- Alexandru, conf. III, et. 3, gaz, 30 milioane lei, neg.
- N. Iorga, conf. II, et. 3, fără gaz, baie cu dus, parchet, 38 milioane lei, neg.

1 CAMERĂ

- Canta, D, parter, 38 mp, usă schimbată, faianţă, instalatie schimbată, curat, 49 milioane lei. (mult neg.)
- Alexandru, curat, 80 milioane lei - mobilat; 60 milioane lei - nemobilat (foarte mult neg.), et. 9/10.

2 CAMERE

- Alexandru, D, parter, 40 mp, (putin degradat), posibilitate închis hol, 45 milioane lei, neg.
- Alexandru, D, 8/10, curat, telefon, 40 mp, 55 milioane lei, neg.
- Nicolina, D, 2/4, balcon, 65 milioane lei.
- Nicolina, D, 4/4, curat, 2 balcoane, liber, 55 milioane lei. Urgent.
- Alexandru, D, 2/10, curat, 40 mp, 60 milioane lei, neg.
- Podu Ros, SD, parter, 47 mp, parchet, faianţă, gratii la geam, usă brad, grădină, 65 milioane lei, neg.
- Alexandru, SD, 9/10, gresie, hol, balcon 4 m închis, calciu, telefon, bine întretinut, la stradă, 46 milioane lei, neg.
- Mircea, SD, fără probleme cu izolatia, 39 milioane lei.
- Podu Ros, ND, parter, gratii la geam, parchet, telefon, 45 milioane lei.
- Alexandru, ND, parter, 40 mp, instalatie separată, curat, 50 milioane lei.
- OCAZIE! Alexandru, 2/4, 40 mp, ND, gresie, faianta baie, bucătărie, usă la intrare schimbată, usi stil neckerman, parchet, curat, excelent întretinut, 55 milioane lei.
- Zimbru, SD, parter, balcon închis, boxă cu intrare din apartament, faianta îm baie si bucătărie, 45 milioane lei.
- Urgent. Primăverii, 3/4, D, 2 băi, parchet, fără balcon, bucătărie mare, 51 milioane lei, neg.
- Dacia, D, 3/4, conf. I, balcon închis, cablu tv, liber, 57 mp, 56 milioane lei.
- Podu Ros, SD, parter, balcon, gresie, faianţă, parchet, 48 mp, instalatie separată, 57 milioane lei.
- Gară, 4/4, fără probleme cu izolatia, parchet, balcon închis, boxă, 95 milioane lei, neg.
- Tătărasi, ND, parter, balcon închis, gresie, faianta, baie si bucătărie, foarte bun pentru privatizare, 42 milioane lei. (F)

3 CAMERE

- Nicolina II, D, 4/8, 74 mp, lambriuri, usi schimbate, 2 băi, balcon închis, 75 milioane lei.
- Nicolina II, D, (lîngă postă), 4/4, 70 mp, faianţă baie, balcon închis, usi furniruite, usă stejar intrare, 85 milioane lei, neg.
- CUG, et. 2, D, 70 mp, 2 băi, gresie, faianţă, baie, balcon închis, boxă la subsol, 90 milioane lei, neg.
- Alexandru, D, 4/10, 56 mp, 58 milioane lei.
- OCAZIE! Lîngă hotel "Conest", parter, bun ptr. privatizare, 2 băi, instalatie separată, parchet, lambriuri hol, 70 mp, foarte curat, la bloc nou, la stradă, D, 110 milioane lei, neg.
- Alexandru, D, parter, bloc nou, gresie, faianţă, 78 milioane lei.
- Alexandru, 3/4, SD, 72 mp, calciu, parchet, faianţă, apometru, hol, mochetat, balcon închis, 63 milioane lei.
- Nicolina, lîngă piată, SD, 48 mp, balcon închis, 75 milioane lei,neg.
- Podu Ros, SD, parter, bun ptr. privatizare, gresie, lambriuri, hol, faianţă în bucătărie, 90 milioane lei.
- Alexandru, parter, SD, gresie, faianţă, 62 milioane lei, neg.
- Nicolina, lîngă piată, 2/4, SD, 80 milioane lei, neg.
- Alexandru, linoleum, faianţă, gresie baie, SD, 63 milioane lei, neg.
- Primăverii, 2/4, SD, 66 mp, parchet, usă stejar, foarte bine întretinut, 105 milioane lei.
- Dacia (Bicaz), 4/4, cu pod, 70 mp, 2 băi, usă stejar, 68 milioane lei
- Păcurari, D, 2 balcoane, tapet, faianţă, hol lung, 3/4, 85 milioane lei.

4 CAMERE

- Nicolina, D, 6/7, 2 balcoane (unul închis), 2 băi, sufragerie tip salon, 130 milioane lei, neg.
- Lîngă hotel Conest, D, suprafaţă mare, parter, 130 milioane lei, neg.
- 3 camere, D, Independentei, et. 6, 68 mp, cu fata la stradă, 2 balcoane (unul închis) 16 m, gresie, faianţă baie, curat, 220 milioane lei, neg. (F)
- 4 camere, centru, 2 băi, 2 balcoane, faianţă baie, bucătărie, parchet paluxat, et. 3, 30.000 USD.

Apartamente în zonă centrală

- 3 camere, Independentei, 2 holuri, 2 băi, 70 mp, usă stejar, faianţă în baie si bucătărie, catv, telefon, parchet, boxă si garaj, 9/10, liber, 25000 USD. neg.

DANCU

- 3 camere, D, conf. I, parter, 2 băi, 2 balcoane, 2 debarale, cu probleme la o baie, suprafaţă foarte mare, calciu, 38 milioane lei. Urgent.

CASE

- Copou, lîngă AMRS (140 mp casa), 400 mp teren, casă cărămidă, acoperită cu tablă nouă, 3 intrări, 2 băi, faianţă, gresie, camere cu dusumea, instalatie electrică nouă, 3 magazii, 400 milioane lei, neg.
- Vilă, Bucium (mai sus de "Trei Sarmale"), 1000 mp vie, 100 mp spatiu comercial, 100 mp spatiu locuibil, gaz, canalizare, 90.000 USD.
- Belcesti (centru), 4 camere, verandă, bucătărie de vară, 500 mp (84 mp casă), casă vălătuci, cimentuită, acoperită cu tablă, 30 milioane lei, neg.
- Casă nou, lut, acoperită cu internită, 2 camere, coridor (o cameră cu sobă), 10 ari teren, 35 milioane lei, neg.

TERENURI

- 3600 mp teren, Copou - Agronomie, 6 USD/mp, neg.
- Teren arabil 1,5 ha, comuna Golăesti (20 km de Iasi), lîngă Jijia (vînd si parcelat), 12 milioane lei.
- 2800 mp teren Bîrnova, curent electric, 30 m deschidere la sosea, posibilităţi de telefon, certificat de urbanism. Vînd si parcelat, 30.000 lei/mp, neg.
- 900 mp Bucium, 10 m deschidere la stradă, posibilităţi gaz, apă, 117 milioane lei, neg.

DAVAL COMPANY

Iaşi, şoseaua Nicolina 25, bl. 957.

Tel. 032/225978, 226121; Tel. mobil 018613703

GARA

- Garsonieră, conf. I, 3/6, faianţă, balcon închis, 56 milioane lei.
- Două camere, SD, conf. I, 2/4, 48 mp, curat, balcon închis, 75 milioane lei.

AUTOGARĂ

- Garsonieră, conf. I, et. 3, 32 mp, balcon închis, curată, vedere la stradă, 50 milioane lei
- Două camere, D, conf. I, 2/10, 56 mp, faianţă, 90 milioane lei, neg.
- 3 camere, D, conf. I, 70 mp, 3/4, balcon închis, faianţă, curat, 115 milioane lei, neg.

PODU ROŞ

- Garsonieră, conf. II, 28 mp, 8/10, 35 milioane lei
- Două camere, ND, conf. II, 1/4, 32 mp, baie cu dus, fără balcon, gaz, gresie, 45 milioane lei
- Două camere, SD, conf. II, Primăverii, 4/4/, fără probleme cu izolatia, baie cu cadă, faianţă, bine întretinut, eliberare imediată, 50 milioane lei, neg.

NICOLINA

- Garsonieră, conf. II, p., balcon închis, Nicolina I, 35 milioane lei.
- O cameră, D, conf. I, 4/4, fără probleme cu izolatia, balcon închis, faianţă în baie și bucătărie, telefon, Nicolina I, 46 milioane lei
- 2 camere, D, conf I, 2/4, aleea T. Neculai, balcon 8 m închis, faianţă, 66 milioane lei.
- 2 camere, D, conf I, 3/4, Nicolina, balcon închis, lambriuri hol, Libertătii, curat, 65 milioane lei, neg.

FRUMOASA

- 1 cameră, D, conf I, 8/9, balcon închis, f. curat, 40 mp, 48 milioane lei.
- 2 camere, D, conf I, parter, curat, 60 milioane lei, neg.
- 3 camere, D, conf I, 6/8, 2 băi, curat, balcon închis, 70 milioane lei, neg.

TG CUCU - P DE FIER - T. VLADIMIRESCU

- garsonieră conf II, 30 mp, 3/4, baie cu cadă, 39 milioane lei.
- 3 camere, D, conf I, 4/4, fără probleme cu izolatia, 70 mp, 75 milioane lei.

TĂTĂRAŞI

- garsonieră, parter, baie cu cadă, boxă subsol, 30 milioane lei.
- 1 cameră, conf I, D, parter, 38 mp, faianţă, balcon închis, 50 milioane lei, neg.
- 2 camere, D, conf I, 3/10, faianţă, gresie, f. curat, 60 milioane lei.
- 2 camere, D, 2/4, Oancea, 55 mp, faianţă, tapet, balcon închis, 85 milioane lei.

METALURGIE

- Garsonieră, D, 1/4, liberă, 34 milioane lei.
- 1 cameră, D, conf. I, et. 3, balcon închis, f. curat, 41 milioane lei.
- 3 camere, SD, 2/4, 57 mp, balcon închis, curat, 62 milioane lei.

BAZA III - BULARGA

- Garsonieră, conf. II, 3/4, 20 mp, baie cu cadă, balcon închis, eliberare imediată, 36 milioane lei, neg.
- 1 cameră, D, conf. I, et. 4/4, fără probleme cu izolaţia, 37 mp, balcon închis, 43 milioane lei.
- 3 camere, SD, conf. I, 4/4, 56 mp, eliberare imediată, 53 milioane lei, neg.
- 3 camere, SD, p., 50 mp, 55 milioane lei.

CANTA

- 1 cameră, D, conf. I, 1/4, 37 mp, telefon, mochetă, liber, 52 milioane lei, neg.
- 2 camere, D, 3/4, la stradă, balcon 7 m, 65 milioane lei
- 3 camere, D, parter, 65 mp, necesită curăţenie, 55 milioane lei.

PĂCURARI

- 1 cameră, D, conf. I, 7/8, fanată, gresie, 50 milioane lei.
- 2 camere, D, 9/10, la stradă, curat, balcon închis, telefon, 42 milioane lei.
- 2 camere, SD, conf. I, 60 mp, 7/8, faianţă, gresie, boxă, 72 milioane lei.

GALATA

- Garsonieră, conf. I redus, 4/4, fără probleme cu izolatia, 28 mp, liberă, 32 milioane lei, fix.
- 3 camere, D, conf. I, parter, 58 mp, balcon închis + beci, telefon, 68 milioane lei.

DACIA

- 2 camere, SD, 4/4, necesită curăţenie, 40 milioane lei
- 2 camere, D, conf. I, parter, balcon închis, faianţă, curat, 50 milioane lei.
- 3 camere, SD, conf. I, 3/4, PECO, faianţă, gresie, balcon închis, telefon, curat, 63 milioane lei, neg.

ALEXANDRU

- 2 camere, ND, parter, liber, bucătărie separată, baie cu cadă, Olimp, 41 milioane lei, fix.
- 2 camere, ND, 2/4, liber, balcon închis, telefon, Familial, 46 milioane lei, fix.
- 2 camere, SD, 2/4, Sos. Natională, balcon închis, telefon, catv, eliberare imediată, 48 milioane lei, fix.
- 3 camere, SD, parter, 53 milioane lei.

CANTEMIR

- 2 camere, SD, 1/4, balcon închis, telefon, curat, 60 milioane lei
- 3 camere, D, 2/4, faianţă, balcon închis, telefon, 80 milioane lei
- 3 camere, SD, conf. I, 3/4, 60 mp, faianţă, balcon 8 mp, 75 milioane lei

MIRCEA

- 3 camere, D, 6/10, 60 mp, balcon închis, 60 milioane lei
- 2 camere, SD, conf. I, 3/4, curat, balcon închis, 52 milioane lei

CASE-TERENURI

- 500 mp, cu temelie beton pentru 4 camere, situat la 1,5 km de capăt CUG, spre Lunca Cetătuii, posibilităti de apă, curent, telefon, gaz metan. 18 milioane lei
- 360 mp teren, în Oancea, 18 m x 20 m, 16 milioane lei
- Casă construită în 1996, din cărămidă, acoperis tablă albă, formată din 4 camere, hol, două garaje, nefinisată, situată la 1,5 km de la capăt CUG spre L. Cetătuii, la stradă, posibilitate apă, curent electric, telefon, gaz, teren 1000 mp, 115 milioane lei
- Casă construită în 1996, din cărămidă, acoperis tablă albă, formată din 4 camere, hol, bucătărie, partial finisată, posibilităti apă, gaz, teren 1000 mp, 110 milioane lei

---

CIVIC MEDIA

Str. Sărărie nr. 34, Iaşi

Telefon/fax 032/219557; telefon mobil 094533921

VÎNZĂRI

APARTAMENTE

1 CAMERĂ

- 1 cameră, Grădinari, 40 milioane lei.
- 1 cameră, Centru Civic, et. intermediar, 130 milioane lei.
- 1 cameră, Duvana, 63 milioane lei.

2 CAMERE

- 2 camere, str. Arcu, deasupra farmaciei, et. intermediar, 85 milioane lei.
- 2 camere, D, et. 4/4, două balcoane, liber, 55 milioane lei.
- 2 camere, et. 1, Păcurari.

3 CAMERE

- 3 camere, Centru Civic, 30.000 USD.

TERENURI

- Zona Bucium, excelent pentru casă - suprafaţă 500 m și 2000 m.

CUMPĂRĂRI

- Apartamente 3-4 camere, camere la vile - Tg. Cucu, et. intermediar.
- Apartament, Centru Civic, numai et. 1.
- Casă în Iasi.

AUTO MOTO

Autoturisme Româneşti

- Dacia 1310 TLX, 1990 cu RK, numere noi si Renault 9 GTL neînmatriculabil cu vama plătită. Telefon 032/160962, după orele 15,00.
- Dacia 1410L, an fabricatie 1996, 19.000 km. Pret 25 milioane lei. Telefon 112778. (1251019)
- **Avantajos Dacia 1300, an fabricatie 1978. Telefon 111021.**
- Urgent, Dacia 1310 culoare albă, an fabricatie 1989, stare bună de functionare. Telefon 250173, după orele 16,00. Pret negociabil. (3016137)
- Urgent, Dacia 1310 TLX, motor 1400 CP, 5 trepte viteză, an fabricatie 1990. Pret negociabil la fata locului. Relatii după orele 18,00, telefon 126670. (125893)
- Urgent, Dacia Break, din 1993. Pret avantajos. Relatii la telefon 293092, după orele 16,00. (1246144)
- Dacia 1310 - TLX, an fabricatie 1988, motor 1400, 5 trepte viteză, 32.600 km/bord. Pret negociabil. Telefon 153428, după ora 14,00.
- Dacia 1300, perfectă stare de functionare, an fabricatie 1977. Telefon 213819, după orele 17,00. (3016121)
- Dacia 1310, an 1986, stare ireprosabilă. Relaţii la telefon 092/306968; 171067. (1246883)

Autoturisme Import

OFERTĂ DEOSEBITĂ!

VÎND NISSAN SPORT, MODEL DEOSEBIT 1,6 i, consum 5,8 %, CATALIZATOR, 130 CP, STEREO BLAUPUNKT - 6 BOXE, TRAPĂ, SUPERBĂ, PRET NEGOCIABIL. TEL. 034-112109, 094-522124.

OCAZIE UNICĂ!

Cu numai 20 milioane lei, MERCEDES COBRA, alb, înscris persoană fizică, numere noi, motor recent făcut. Telefon 033-731984 sau 092389760.

OCAZIE UNICĂ!

Cu numai 20 milioane lei, IVECO DAILY-35-8, punte dublă, numere noi, necesită reparaţii caroserie. Telefon 033-731984 sau 092389760.

URGENT!

FORD PROBE, fără vama achitată. Tel. 034-143719, 092-704931.

- Vînd PEUGEOT 405 SRi 1992 2000 cmc, injectie, 80.000 km, genti aluminiu, recent înmatriculat. Tel. 094-568720.
- Vînd Seat Malaga, an 1991, Diesel. Pret 8500 DM. Relatii telefon 031/543244
- Vînd Ford Granada, perfectă stare, CI nr. noi. Aspect ireprosabil. Telefon 035/317199, Vaslui.
- **S Aduc la comandă masini din Germania. Aport la capital societate. Vînd 3 televizoare color, telecomandă, aduse din Germania. Centrală termică nouă, caz metan, automatică. Tel. 034-137458.**
- **Vînd combină GLORIA CP12 - functionabilă (din lan) - plata în bani sau în cereale. Tel. 034-119175.**
- **S Vînd MERCEDES 814 faberuarie '90 si Mercedes 124 fabricatie '89, 200 Diesel. Tel. 034-264285 și 094-828818.**
- Vînd Renault Expres Diesel, 1600 cp, eventual schimb cu Dacia 1307. Tel. 036 / 423665.
- VOLKSWAGEN Jetta, fabr. 1988, 1800 cmc injectie, benzină, înmatriculată. Tel. 092.241.996.
- Vînd Pontiac Firebird, fabricatie 1994 full options, pret avantajos. Relatii la 094/858360; 094/849227.
- Vînd auto "Subaru Libero" E -12, benzină, catalizator, cameră video "Panasonic" Super VHS (NTSC) si imprimantă alb-negru si color "Canon". Tel. 039/647955.
- **VW LT. Relaţii la telefon 40, Gherăeşti, Neamt. (1251122)**
- Renault 19 Diesel, an fabricatie 1991, recent adus, stare ireprosabilă, neînscris. Pret convenabil. Telefon 094/602968. (3016138)
- Renault 21 Nevada, 2000 cmc, injectie, an fabricatie 1996, geamuri electrice, trapă, servodirectie, înmatriculat, nr. noi. Telefon 232405, după orele 19,00. (1251116)
- Mercedes 300 Diesel, 1977, stare foarte bună, înmatriculat persoană fizică. Pret: 4.600 DM. Telefon 224045, 117096, 170020. (1251793)
- Urgent, Mercedes 230E înscris P.F., ABS, catalizator, închidere centralizată, turelă si geamuri electrice, stare exceptională. Relatii la telefon 030/523004; 092/394204. (1251640)
- Fiat Cromo TD fabricat 1987, înmatriculat 12.IS.1998/12, stare perfectă de functionare. Pret 3.000 DM, negociabil. Telefon 233089.

DIVERSE

- Vînd Tractor U650 + remorcă, autoizotermă, raba toate în stare perfectă. Telefon 094854086, 031/582174
- OPEL VECTRA GT2000,127000 km reali, 1991 înmatriculat, model impecabil, 15500 DM negociabil, 031/515795.
- Vînd Mercedes 307D , F.U. 2400 cmc - 8500 DM, Renault Trafic 1400 cmc F.U. - 7000 DM., Ford Scorpi, centralizat ABS , 1800 cmc, P.F. 1987 - 6000 DM , tel. 031/580863.
- Vînd Opel Omega an 1990 capacitate cilindrică 2300 "Turbo-Diesel-Intercooler" recent înmatriculat pe P.F., trapă, cas, genti, închidere centrală., oglinzi electrice, eleron, ABS 90000 km . Tel. 031/535679, între orele 16-18.
- Vînd Tractor U650, plug, disc, cositoare rotativă, semănătoare SPC 6, cu fertilizator si semănătoare SUP 29. Telefon 094.508197.
- Vînd remorcă auto 5 tone si Dacia 1310/17.000 km. Telefon 035/321737, Vaslui.
- Vînd TIR produse petroliere marcă Raba sau cisternă separat, pret negociabil. Tel. 039/618107, 039/610197, 092 362474.
- Vînd Tractor Universal U650 M cu RK sasiu și motor. Tel. 094 592994.
- **S.C. vinde 2 tractoare U 650. Telefon 233356; 094631942. (1251935)**
- Camionetă Barkas 1,5 t, înmatriculată, perfectă stare de functionare, piese rezervă. Telefon 251995. Vizibilă în curtea depozitului Sandy Mateono (spate UCECOM). (1251560)
- Termoking Raba 10 t. Telefon 030/523081. (1758713)
- Motocicletă Jawa 350 cmc, cu atas, si motoretă Mobra, negociabil. Telefon 127241. (1251837)
- Motocicletă IJ Jupiter 5, 6.000 km, 2 căsti, jante laterale, carenă, stare si functionare ireprosabile, ocazie deosebită. Telefon 171847.
- Combină-treier românească SEMA 12 M, fabricată 1995, perfectă stare, masă 4,20 m. Relatii la familia Floroiu Dumitru, localitatea Războieni, comuna Tibănesti, judetul Iasi. Telefon 26. Accept variante de plată. (1251636)
- Autoizotermă TV 35, 2 tone, stare bună de functionare. Telefon 296749. (1251544)
- Elevator hidraulic auto 2,5 tone forţă, omologat ISCIR. Telefon 234004 sau 231510.

PIESE

- Vînd autosa Saviem, nr. noi, RK, perfectă stare de functionare, pret negociabil si deosebit de avantajos. Tel. 039/628922, 039/620887, 094 861504.
- Două motoare, stare foarte bună, Mercedes 300 D, aduse din Germania. Telefon 092/364015. (3016114)

CUMPĂRĂRI

- Cumpăr GOLF II avariat (acte) DIESEL 1989, auriu 2 usi. Tel. 520543-seara.
- **Preiau contract de rate pentru un CIELO GLE/AC, an fabricatie 1996, autoturismul avînd 3-4 rate achitate. Informatii la telefon - 145226.**
- Cumpăr certificat de înmatriculare BMW 323 i sau 83-85 sau BMW înmatriculat, avariat. Telefon 094/861871. (1251145)
- Dacii sau autoturisme de provenientă străină, înmatriculate în România. Telefon 094868330 sau 11969. (3017531)
- Difuzor (sticlă) pentru stop dreapta-spate la Fiat 125. Telefon 271467, după orele 15,00.

Şansa dvs. alături de Porsche România

Participaţi la extinderea reţelei de dealeri Volkswagen în România.

Dacă aveţi:

- spaţiu de prezentare închis de minimum 150 mp. (show-room)
- service cu minimum 4 posturi de lucru (4x7 m/post) şi echipare generală
- potenţial financiar pentru investiţii în echipamente şi construcţii

puteţi deveni dealer Volkswagen în oraşul dumneavoatră.

Dacă îndepliniţi condiţiile de mai sus, vă rugăm să ne trimiteţi o scrisoare de intenţie însoţită de prezentarea firmei dumneavoastră, o schiţă de amplasare a construcţiilor şi fotografii ale spaţiilor disponibile. Data limită de trimitere este 1 septembrie 1998. Profitaţi de şansa de a deveni dealer Volkswagen! Vă oferim adresa şi destinatarul exact:

Porsche România
Sos. Pipera nr 41, sector 2
71501 Bucureşti
C.P. 30-129

În atenţia d-lui Cristian Ionescu, Consultant dealeri VW

Pentru informatii suplimentare ne puteţi contacta la
tel: (01) 232 62 42
(01) 232 62 43
fax: (01) 232 63 41

PORSCHE
ROMANIA

IMOBILIARE

VÎNZĂRI
APARTAMENTE

1 CAMERĂ

■ Apartament cu o cameră, conf. I, bloc cărămidă, zona Gară - Autogară, et.1/3. Preț neg. la fața locului. Telefon 094/608800.

■ Garsonieră. Telefon 237065; 068/189507. (1251524)

■ Apartament cu o cameră, conf. mărit, parter înalt, Metalurgie, telefon, neg. 51 milioane lei. Telefon 121763, orele 18,00-22,00. (1251746)

■ Apartament cu o cameră, Canta, D, 38 mp, parter, îmbunătățiri. Preț 47 milioane lei, neg. Telefon 156929. (1251778)

■ Garsonieră, conf. II, zona Alexandru, cu telefon, parter. Telefon 156360. (3016133)

■ Apartament cu o cameră, Dacia, parter înalt. Telefon 143409; 035/321609.

■ Apartament cu o cameră, cartier Oancea, str. Vasile Lupu 70/74, bl. P3, tronson 3, et. 6/7; preț 60 milioane lei, neg. Telefon 272084. (1251159)

■ Apartament cu o cameră, zona Autogară, str. Zugravi, parter, fața la stradă, bun și pentru privatizare. Telefon 214360.

■ Garsonieră, et. 2. Telefon 156822.

■ Apartament cu o cameră, bine întreținut, cu îmbunătățiri. Preț neg. plecînd de la 48 milioane lei. Telefon 221833. (1251657)

2 CAMERE

■ Vînd apartament 2 camere, poziție centrală, telefon, cablu, et.1, 80 milioane, negociabil. Tel. 036 / 417318.

APARTAMENT 2 CAMERE

■ Apartament 2 camere, SD, conf. I, et. 2, excepțional, faianță integral în sufragerie, în bucătărie, în baie și în două holuri, balcon închis. Telefon 136383.

■ Apartament 2 camere, D, et. 2/3, blocuri Păcurari, lîngă Spitalul CFR. Telefon 294017, orele 20,00-22,00. (1003633)

■ Apartament 2 camere, D, 50 mp, et.2/4, boxă 20 mp, Autogară - str. Arcu 75. Preț 120 milioane lei, neg. Telefon 092/364022. (1251638)

■ Apartament 2 camere, D, et. 1, zona Nicolina - rond vechi CUG, preț avantajos. Telefon 126136 - fam. Gheorghiu.

■ Apartament 2 camere, ND, Alexandru cel Bun, lîngă Minerva, preț 53 milioane lei, neg. Telefon 165482. (1246085)

■ Apartament 2 camere, ND, în fața pieței din Alexandru, 9/10, bine întreținut, preț 53 milioane lei, neg. Telefon 153464.

■ Apartament 2 camere. Cumpăr casă în orașul Tîrgu-Frumos. Relații la telefon 711115 - Tg. Frumos. (1246604)

■ Apartament 2 camere, D, et. 4/4, str. Sergent Grigore Ion, zona Canta, preț fix 65 milioane lei. Telefon 154312. (1251561)

■ Apartament 2 camere, situat în Aleea Rozelor, cu eliberare imediată. Preț neg. la fața locului. Telefon 232495. (1251917)

■ Apartament 2 camere, parter înalt vilă, orientat spre strada principală - șos. Arcu, 80 mp, boxă, terasă pentru sufragerie, bucătărie, dormitor, ideal sediu firmă, stare perfectă. Telefon 113596; 092708873. (1251894)

■ Apartament 2 camere, SD, Piața Unirii nr. 9, et. 8/8, lîngă Agenția CFR. Relații la telefon 210459, după orele 17,00. (1251884)

■ Apartament 2 camere, D, parter, Șos. Arcu 73, bl. T10. Telefon 210459, după orele 17,00. (1251884)

■ Apartament 2 camere, Aleea Alexandru cel Bun, bl. X10. Telefon 259005 sau 231768. (3017537)

■ Apartament 2 camere, conf. I, îmbunătățiri. Telefon 270491. (1251160)

■ Apartament 2 camere, SD, preț la fața locului. Telefon 163269. (1246907)

■ Apartament 2 camere, parter, bun pentru privatizare, zona Zimbru; preț 65 milioane lei. Telefon 156397, orele 6,00-8,00; 19,00-22,00. (1246406)

■ Apartament 2 camere, D, conf. I, parter înalt, faianță, gresie, boxă subsol, telefon, cablu tv. Informații la telefon 124050. (1251049)

■ Apartament 2 camere, cnof. I, 2 balcoane închise. Relații la telefon 178306, după orele 11,00. (1251164)

3 CAMERE

Apartament 3 camere

■ Apartament 3 camere, et. 5, str. Gării, toate dotările, amenajările + garaj. Telefon 113143, orele 18,30-19,30.

■ Urgent. Apartament 3 camere, D, 2 băi, parter, balcon 10 m, beci cimentuit, boxă subsol, instalație sanitară separată, rond vechi CUG. Telefon 125301.

■ Apartament 3 camere, D, et. 3/4, Nicolina - CUG 1. Relații la telefon 129048. (1251525)

APARTAMENT 3 CAMERE

■ Apartament 3 camere, deosebit, cu multiple îmbunătățiri, ultracentral, et. inferior, terasă 100 mp. Telefon 216773. Preț neg. la fața locului.

■ Apartament 3 camere, D, Păcurari (lîngă "Ario"), et. 4, fără probleme cu izolația, 72 milioane lei, neg. Telefon 142790. (1251146)

■ (schimb cu apartament 2 camere + diferența 30 milioane lei) Apartament 3 camere, 2 balcoane, et. 9, faianță, parchet, telecablu, preț 85-90 milioane lei. Telefon 160802. (1246082)

■ Apartament 3 camere, SD, 92 mp, la bloc nou, bun ptr. privatizare, două băi, posibilitate balcon, telefon, telecablu, la bulevard. Preț 85 milioane lei, neg. Telefon 162902, după orele 20,00. (1246405)

■ Apartament 3 camere, SD, Alexandru cel Bun. Preț negociabil 70 milioane lei. Relații la adresă: str. Butnari nr. 4, bl. B2-2, sc. A, et. 1, ap. 3, după orele 16,00. (1251783)

■ Apartament 3 camere, ultracentral, vedere spre esplanada Teatrului Național, D, et. 7/8, cu amenajări interioare deosebite. Telefon 147844, în fiecare zi, după orele 18,00. (1251797)

■ Apartament 3 camere, în Galata 1 (vizavi de bariera închisă). Telefon 223803. (3017532)

■ Apartament 3 camere, D, bloc nou, Nicolina II (lîngă Bazar), balcon (închis) mare (9 m), bucătărie mare, telefon, cablu TV, interfon. Preț informativ 105 milioane lei, neg. Telefon 151782. (1251912)

■ Apartament 3 camere, D, 2 holuri, 2 băi, balcon 20 ml, uși furnir, boxă, pivniță-terasă, 140 mp, bun pentru depozit marfă, preț la fața locului. Telefon 163317. (1251564)

■ Pascani (zona Deal) - Apartament 3 camere, D, et. intermediar, garaj. Relații la telefon 764203. (1251924)

■ Apartament 3 camere, D, et. 3, prima stație după Podu Roș. Preț neg. Telefon 120860. (1251121)

■ Apartament 3 camere, ultracentral, B-dul Gării nr. 9, bl. L15, et. 2, ap. 5, 170 milioane lei, neg. (1251886)

■ Apartament 3 camere, 1/8, D, B-dul Independenței, et. 1, preț neg. Telefon 113336, după orele 12,00. (1246217)

■ Apartament 3 camere, conf. I, et. 1, suprafață mare, îmbunătățiri, Dacia. Preț neg. la fața locului. Telefon 253237. (0798716)

■ Apartament 3 camere, conf. I, D, telefon, telecablu, et. 1, 2 băi, Gară. Telefon 147942, sîmbătă și duminică după orele 18,00. (1251029)

4-5 CAMERE

■ (schimb) Apartament 4 camere, excepțional, confortabil, et. 5/8, 3 balcoane închise, cu vederea la stradă (Șos. Păcurari). Doresc oferte serioase, eventual variante. Telefon 162465.

APARTAMENT 4 CAMERE

■ Et. 4, str. Uranus (Sf. Lazăr), zonă liniștită, stare foarte bună, balcon închis, interfon, telefon, posibilitatea garaj. Telefon 092/371618. FĂRĂ AGENȚII!

■ Apartament 4 camere, la stradă, B-dul Ștefan cel Mare, deasupra Magazinului "Romanța", et. 4/8, balcon, 2 băi, D, bine întreținut. Preț fix 25.500 USD (actele fiind suportate de cel care cumpără). Telefon 094/514225. (1246676)

■ Apartament 4 camere, parter, B-dul T. Vladimirescu (stația Pădurii), foarte bun pentru policlinică sau birouri, firmă. Telefon 118084, după ora 16,00. (1246890)

■ Apartament 4 camere, str. Musatini nr.1, bl. J6, sc. C, et. 4, ap. 18, fără probleme cu izolația, curat, negociabil la fața locului.

■ Urgent. Apartament 4 camere, nou, nelocuit, boxă mare, et. 4 (bloc cu 8 etaje), zona CUG - primul rond, preț 180 milioane lei, neg. Telefon 157866, orele 20,00-22,00. (1251863)

CUMPĂRĂRI

■ Apartament 2 camere, et. intermediar, în orice zonă, cu acces rapid la mijloacele de transport în comun. Ofer 40-42 milioane lei și taxele aferente. Telefon 168966. (1251557)

ÎNCHIRIERI
APARTAMENTE

OFERTE

■ Apartament 2 camere, B-dul Independenței, et. 2, liber din 15 octombrie 1998. Relații suplimentare la telefon 225103, după ora 17,00.

■ Apartament 2 camere, toate facilitățile, Centru sau Canta, 4-5 ani, în valută, anticipat un an. Telefon 113403. (1251848)

■ Apartament cu o cameră, Nicolina. Plata anticipat pentru un an calendaristic. Telefon 131882. (1251905)

■ Apartament 2 camere, conf. I, mobilat, frigider, cablu. Relații la telefon 153601, după orele 16,00. (1246100)

■ Cameră la casă, toate facilitățile. Telefon 113901 (pînă la orele 9,00 și după orele 19,00) (str. Sărărie 165). (1003938)

■ Cameră separată, zona Podu Roș. Telefon 134428. (1251143)

■ Închiriez pentru 3 luni, apartament 2 camere, conf. I, D, mobilat, la intrarea în Păcurari (stația "Petru Poni"). Plata în valută sau echivalentul în lei pentru 100 USD. Telefon 163947. (1251568)

CERERI

■ Caut pentru închiriere garsonieră mobilată, pe termen lung, plata lunar, max. 500.000 lei. Telefon 236001, orele 9-17, sau 135855.

DIVERSE

■ URGENT! Doresc să închiriez garaj pentru mașină, acoperit, bine întreținut, pentru perioada 03-20.08., în zona Podu Roș, Cantemir, Podul de Piatră. Telefon 231204, după orele 19,00. (1251929)

SCHIMBURI
APARTAMENTE

■ Schimb apartament 3 camere, decomandat, îmbunătățiri, gaz metan, Vaslui cu apartament 3 camere Iași. Telefon 035/340092, după ora 20.

■ Apartament 3 camere, D, Păcurari (str. Culturii), et. 1, cu apartament 3-4 camere, mari, confort sporit, etaj intermediar, aceeași zonă. Telefon 161014.

■ Apartament 2 camere cu apartament 3 camere plus diferență. Relații la telefon 230172. (1003818)

■ Apartament 4 camere, D, et. 2, bloc nou, excepțional, cu 2 apartamente de 2 camere. Prefer Dacia, Alexandru. Telefon 250855, seara. (1246116)

■ Apartament 2 camere, confort I, D, cu garsonieră confort I. Telefon 161603.

■ Apartament 3 camere, conf. I, SD, foarte curat, telefon, telecablu, cu apartament 2 camere sau casă, singur în curte. Telefon 166566. (1246086)

■ (vînd) Apartament 2 camere, Copou, conf. I, D, parter înalt, boxă la subsol, garaj, telefon, telecablu, bun și ptr. privatizare, cu casă același confort. Preț de vînzare 30.000 USD. Nu deranjați inutil. Telefon 141853, orele 17,00-20,00. (1003934)

■ Apartament 2 camere, D, Galați, cu similar sau variante, Iași. Telefon 126498.

■ Apartament 3 camere, zonă centrală, Iași, cu garsonieră Iași, plus garsonieră București. Relații la telefon 032/214583 (Iași); 01/7604996 (București). (192975)

■ Apartament 4 camere, în Cîmpulung-Moldovenesc, cu apartament 3 camere plus diferență, în Iași. Relații la telefon 030/314525 sau 032/164028.

■ Timișoara - Garsonieră (de stat), situată în vilă ultracentrală, cu apartament 2 camere sau cu garsonieră în Iași. Telefon 130540. (3017535)

■ Garsonieră, conf. I, Metalurgie, parter, cu garsonieră, zona Tătărași. Relații la telefon 175505. (1251152)

■ Vaslui - Apartament 3 camere, ultracentral, cu apartament 2 camere Iași, zona Canta, Păcurari, Piața Voievozilor. Telefon 214107. (3016134)

■ SCHIMB APARTAMENT 2 CAMERE, ET. 1, CARTIER TOMEȘTI, PENTRU SIMILAR IAȘI, CU DIFERENȚĂ NEGOCIABILĂ. INFORMAȚII LA TELEFON 135759. (1251133)

■ București - Apartament 2 camere, D, cu 2-3 camere Iași. Telefon 216321. (1251039)

SPAȚII COMERCIALE

■ Spațiu comercial (toate facilitățile) - 24 mp (interior), în Dancu, la centru, proaspăt zugrăvit, împrejmuit cu gărdut din metal. Preț negociabil. Telefon 293486. (1251784)

CONVENABIL

■ SPAȚIU COMERCIAL CU TEREN PROPRIETATE (221 MP), ÎN T. VLADIMIRESCU, CU TOT CU (SAU) SOCIETATE COMERCIALĂ. RELAȚII LA BAR "GIVEX" - T. VLADIMIRESCU 48, VIZAVI DE CĂMIN T17; ȘI TEREN 2700 MP, INTRAVILAN, ÎN COMUNA TOMEȘTI, LA BARIERĂ, PE LINIA FERATĂ IAȘI-UNGHENI. (1251257)

■ Urgent! Spațiu comercial central, 100 mp. Informații l atelefon 142790. (1251146)

ÎNCHIRIERI - OFERTE

■ ATCOM IAȘI ÎNCHIRIAZĂ UN SPAȚIU (25 MP) CU DESTINAȚIA BIROU, ÎN B-DUL ȘTEFAN CEL MARE ȘI SFÎNT NR. 8, ET. 1. RELAȚII LA TELEFON 115201. (1251001)

■ Spațiu 150 mp (ultracentral). Telefon 115824. (1246216)

■ Spațiu comercial (bar), gata dotat cu toate în dotare. Telefon 179754.

VÎNZĂRI
TERENURI

■ VÎND 30 ARI VIE NOBILĂ PE ROD SITUATĂ ÎN ZONA GÂRBOAVELE LA 12 KM DE GALAȚI, EVENTUAL ACCEPT ȘI VARIANTE. TEL. 034-112109; 094-522124.

■ Teren zona Bucium - 2.400 mp. Telefon 137333. (1246923)

■ 10.000 mp teren arabil, zona Chicerea - Tomești, 900 lei/mp, neg. Relații la telefon 151950, orele 8,00-19,00. (1246809)

■ Pămînt, Fundacul Păun - Bucium. Preț 20.000 lei/mp. Telefon 113280. (192973)

■ 380 mp teren în zona cămine T. Vladimirescu, 175.000 lei/mp, neg. Telefon 115874. (1246465)

■ 3.000 mp teren intravilan, Păun - Bucium, într-un ambient foarte pitoresc, lîngă un lac panoramă minunată a Iașului, 4 USD/mp. Telefon 231676. (1251723)

■ 5.000 mp teren pentru construit casă, în Miroslava. Relații la telefon 165663. (1246139)

■ 1.000 mp teren construibil, str. Strugurilor. Relații la familia Ursache Vasile - str. Mănăstirii 19, cartier Galata. Preț neg. (3017534)

■ Urgent. Teren arabil în satul Tomești și cîntar cu terezie și greutăți. Preț 200.000 lei. Relații la telefon 179165. (1246150)

■ Teren (livadă, vie, grădină), pînă la 7.000 mp, în sat Petrărie, lîngă motel. Preț convenabil. Telefon 092383312 sau 155085. (1251137)

■ Bîrnova - Teren, la șosea, acces en. electrică, telefon, apă, zonă deosebit de pitorească. Telefon 211589; 094642792. (1251011)

■ 4.400 mp pădure, în sat Păun și 4.800 mp teren arabil în com. Holboca. Telefon 231805.

■ 514 mp teren și casă veche, Copou - "Victor Babeș", 52 USD/mp, neg. Telefon 143244. (1251050)

■ Teren în sat Vorovești, com. Miroslava, 3.700 mp intravilan, ptr. construcții. Telefon 295697. (1251036)

CUMPĂRĂRI

■ Cumpăr teren construibil, Păcurari, Copou, Tg. Frumos, loc drept, la stradă, posibilitate gaz, canalizare, 20/30 USD mp, neg. Telefon 094 879809. (1246888)

■ Cumpăr (închiriez) teren 50-60 mp, 380 V. Telefon 223637. (3017539)

VÎNZĂRI
CASE

■ Vînd gospodărie compusă din: casă, magazin, grădină și vie. Ocazie rară. Oraș Panciu, str. Soveja 150. Tel.036 / 464586.

■ Iași - Casă, central, 6 încăperi, curent trifazic, gaz metan, stare foarte bună + dependințe. Telefon 214125.

■ Casă nouă, în construcție. Relații la fam. Toderașcu Neculai - str. Duzilor nr. 56, Podu-Iloaiei. Telefon 749048. (3016105)

■ Casă de tip vilă, cu 3.500 mp în Huși, str. Fundătura Viilor nr.12. Informații, după ora 17.00, la telefon 035/470362 - Huși sau 032/177301 - Iași. (1251507)

Anunță-ți prietenii!

Un nou CONCURS
Monitorul - Mica Publicitate

PARTICIPĂ: numai cei care dau anunțuri de mică publicitate în MONITORUL

TALOANELE de concurs: se găsesc la toate centrele de preluare a anunțurilor

CÎȘTIGĂTORUL: va fi desemnat prin tragere la sorți în fiecare duminică la TELE 'M, ora 8.30 (în direct) și 18.30 (înregistrat)

ȘANSA de a cîștiga crește proporțional cu numărul de apariții ale anunțului:
- pentru 1-3 apariții se completează un talon
- pentru 4-6 apariții se completează 2 taloane
- pentru mai mult de 7 apariții se completează 3 taloane

Premiul perioadei 25 iulie - 31 iulie

un prăjitor de pîine SOLAC

■ Casă două corpuri, teren 1.250 mp, încălzire centrală cu gaz metan, dependințe, zona Moara de Vînt. Preț informativ 300 milioane lei. Telefon 177035. (1246472)

■ Casă 3 camere, anexe, grădină 400 mp, apă în curte, zonă centrală. Popovici - str. Sf. Andrei 26, Iași. (1251824)

■ Casă, 4 camere (250 mp), curte, cartier Tătărași, ieftin. Telefon 01/6309916. (3016131)

■ Urgent. Casă de vacanță la Vatra-Dornei. Preț convenabil. Informații la telefon 094602968 sau 030/373949. (3016138)

■ Casă nouă, cu 2 camere, beci, bucătărie, magazie, cu teren 2.300 mp cu pomi și vie pe rod, în sat Buhalnița, com. Ceplenița. Telefon 147139, orele 19,00-22,00. (1246605)

■ Urgent. Casă în Copou, din cărămidă, tablă, 3 camere, hol, 2 intrări, gaz, sobe, apă și în curte, telefon, 460 mp teren, foarte bună de locuit, dar și pentru sediu firmă sau privatizare. Relații la teledon 114689. (1251115)

■ Casă bătrînească, cu teren 1.700 mp, cu toate facilitățile, în orașul Hîrlău, centru. Telefon 032/116307. (1246215)

■ Vilă ultracentral (Agenția "Tarom"), 3 camere, D, scară interioară, toate facilitățile, teren 300 mp, dependințe, loc garaj, singur în curte. Telefon 117687; 210988. (192976)

■ Casă și grădină. Relații la telefon 176752. (1251252)

■ (schimb) Casă în jud. Timiș, zonă cerealieră. Informații la telefon 138023. (1251940)

■ În sat Bocnița, com. Sinești, casă cu tablă, 4 camere, magazie, grajd, căsoaie, șopron, fînar, coteț, 2 curți în față, ari vie producție, pe spalieri și 20 ari teren, la prețul unui apartament cu 2 camere din Iași. Telefon 175267. (1251162)

Oferta săptămînii: tehnică de calcul - birotică

Alege cea mai potrivita imprimanta pentru tine:

Stylus COLOR 300
EPSON
Stylus COLOR 600
PRET EXCEPTIONAL

QUARTZ MATRIX

Centru autorizat de distributie si service EPSON
Bd. Stefan cel Mare 10bis, Casa Modei, et. 2
Tel: 217248, 217258, Fax: 217262
qmatrix@quartzmatrix.ro

SPRiNT COMPUTERS

Oferte speciale

World Cup 1998

your password for tomorrow

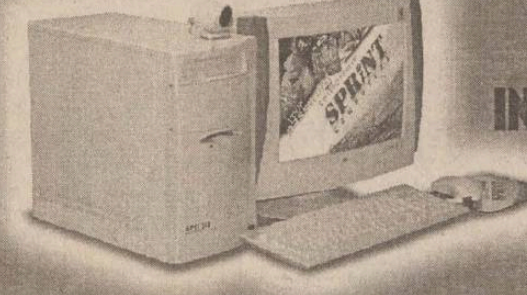

INTEL PENTIUM 166/200/233MMX
499/549/599$
INTEL PENTIUM II 233/300Mhz - 899/1149$
Monitoare (numai cu sisteme WorldCup în limita stocului)
GOLDSTAR 14"- 139$ PHILIPS 104B, 14"- 164$
SAMSUNG 15" - 182$ PROVIEW 17" - 299$
LG Studioworks 17" - 499$
Pret fara TVA. **BONUS**

Certificat ISO 9002
Str. Gh. Ghibănescu nr.1 Tel: 032/ 211.381

EPSON
Imprimante
scannere
consumabile
service

IBM Business Partner

Konica
Copiatoare
multifuncționale
consumabile
service

Soluții integrate pentru problemele Dvs. !

QUARTZ
Magazinul Quartz, bd. Independenței Y1-Y2,
tel.: 032/216412, 216413, 146152; fax: 032/216412 mobil: 094-545026

US UNITRADE SYSTEMS

SYSCAD Tel. 032 213785 Fax 032 217166
Calculatoare TARGA - 3 ani garanție
Consumabile pentru imprimante
Accesorii pentru Calculatoare
Mobile Rack for HDD = 160.000
*Filtru monitor =54.000 * CD Blank =22.000*

OMNIUM
Tel: 145993-magazin, 216528-fax, 213027-sediu E-Mail: omnium\mail.dntis.ro
CALCULATOARE • COMPONENTE • IMPRIMANTE • COPIATOARE • COMPONENTE MULTIMEDIA • SOFTWARE
CEA MAI BUNĂ OFERTĂ A ANULUI !!!
(De pînă acum ...)
SUNATI - NE PENTRU A AFLA ***NOILE*** PRETURI !!!

TEL/FAX:
032-216281

Shatter

*Hârtie imprimanta (A, A - 1,2,3 exemplare)
*Hârtie copiator A, A Hârtie scris
*Riboane pentru imprimante matriceale
*Consumabile pentru copiatoare (tonere, cilindre, etc)
*Role fax ; role telex ; role copiator A, A, A ;
*Accesorii calculator (tastaturi, dischete, filtre protectie, etc.)

Program: zilnic: 9-19
Sediu: IAȘI. Stadion "Emil Alexandrescu"

NOU

IMPACT
Computers Shop & Internet Café
Cumpărați un calculator IMPACT
și cîștigați o reducere de 10% la imprimanta CANON
(reducerea este valabilă un an)

Oferim soluții

Comstart '93 Cuza Vodă 43 (Golia) tel./fax: 215 341, 215 203, 279 890

Universal RX

Proiectare, execuție, service
REȚELE CALCULATOARE
CABLARE STRUCTURATĂ

Microsoft Authorized Dealer — software personal calificat
Canon Official Dealer — imprimante jet și laser, copiatoare, faxuri
HEWLETT PACKARD Authorized Reseller — imprimante jet și laser, consumabile, plottere
SALIENT Master V.A.R. — calculatoare Pentium MMX, 6x86 M2, Pentium PRO, K6, Pentium II

Vânzări în **RATE !**

Str. Grigore Ureche nr. 3, Tel / Fax: 212 660, 217 254

REL COMPUTER
Distribuitor autorizat
LG - LG EPSON LANIER
Calculatoare, imprimante, copiatoare
Case de marcat , cîntare electronice, consumabile
Iași, Șos. Arcu nr. 12, Bl. Z18, tel./fax 032-214190

- **CALCULATOARE**
- **IMPRIMANTE**
- **CONSUMABILE**

în RATE și LEASING

elcom INTERNATIONAL
societate ROMÂNO-GERMANĂ
dealer EPSON
Iași, str. C. Negri nr. 4, tel. 032 / 217233, 217903

Noi sintem solutia optima pentru dvs. !

6x86 166 Mx
5.244.000
(TVA Inclus)

---

le modèle
Sf. Lazăr nr. 53
Tel./fax 239003

calculatoare
imprimante
rețele
faxuri
copiatoare
aparatură foto

Ultra PRO Canon
Hewlett Packard IBM
Seikosha EPSON

POSIBILITATE DE PLATĂ ÎN RATE FĂRĂ DOBÂNDĂ!

SERCOM

Vrei un Pentium?
4.690.000!!!
TVA inclus
ĂSTA-I PREȚUL!
Tel: 231001, 239396, 122589
B-dul N. Iorga, nr.46

LIVIUS

Microsoft Certified Dealer

BackOffice Small Business Server
Windows95
Office97

În lumea calculatoarelor aveți nevoie de un prieten !

LIVIUS Iași, str. Fătu nr. 1A, tel/fax: 032 - 11.22.21, 11.59.22, http://www.livius.ro, e-mail: livius@livius.ro

---

AVICENA COMPUTERS
Facilități de plată în RATE și LEASING
Inscripționări CD
Execuție rețele cu echipamente de brandname: 3Com Bay Networks
Distribuitor autorizat: TARGA LEXMARK
IAȘI, Bd. Stefan cel Mare nr. 10 E-mail:avicena@mail.dntis.ro, http://home.dntis.ro/~avicena/
TEL:032-217961 FAX: 032-213047 GSM: 092-371107

---

dtk ACE COMPUTERS
importator & distribuitor autorizat DTK Computer
Distribuitor DTK Computer
Canon
HEWLETT PACKARD Authorized Reseller
Microsoft Certified Dealer
EPSON
Iași, str. Grigore Ureche, bl. W. Mărăcineanu
tel./fax 032/213122, 213130

INFOSERVICE
"AGER" ⟹ ISO 9002

Cyrix/ IBM 233 MMX 6x86	5.170.000 LEI
AMD K6 266 Mhz	5.775.000 LEI
PENTIUM 233 MMX	5.899.000 LEI
PENTIUM II 233 MMX	7.449.000 LEI

MB INTEL TX 512KB HDD 2.1 Gb, 16 MB SDRAM
Video Card 1 Mb, Monitor 14" Digital
PRETURILE INCLUD TVA

PLATA IN RATE
10% avans 12, 24 rate prin BANCA
Bd. COPOU nr. 4
Sub Camera de Comert si Industrie
Tel./Fax: 211745/144718

Copiator Digital
XEROX Document Centre
220/230

THE DOCUMENT COMPANY
XEROX

LEASING
3 ANI!

GIROS COMPANY
Iași, Str. I. C. Brătianu 20-22
☎ 032/210.872

TONER
piese de schimb // service
pentru imprimante jet sau laser

RATE! hîrtie pentru copiator și imprimantă, calc A4 / A3
Copiator OCE 2075
A4/A3, 22 copii/minut, ZOOM
6.500.000 (TVA inclus)

ZACH & SON
21.98.85
14.58.22
21.16.17

ZACH & SON Aleea Sadoveanu nr. 2
219885 145822 211617

Pentium P233 MMX	6.100.000 lei
Pentium II 233 MMX	6.600.000 lei
Pentium II 266 MMX	6.850.000 lei

Prețurile includ TVA.

Sistemul include:
Mb TX 512, HDD 2.1 Gb, 16 Mb SD RAM,
Video card 1 Mb, Monitor 14" SVGA

RomUS Trading & Development Ltd.

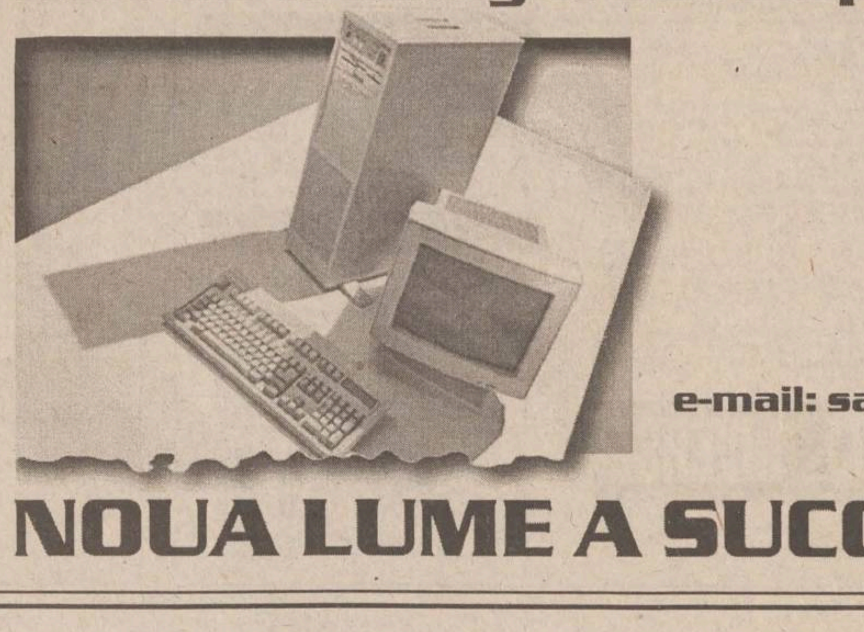

RTD Computers

Bd. Copou 3
Tel./Fax 210492
e-mail: sales@romus.com

NOUA LUME A SUCCESULUI

Vînzări

BIJUTERII AUR

Verighetă, lanţ (4,5 g). Aur prelucrat, de 14 K. Preţ 100.000 lei/g. Telefon 175508.

COLECŢIE DE TIMBRE

■ Colecţie de timbre româneşti neobliterate, inclusiv colite, la preţ de catalog (perioada 1969-1987). Telefon 094/564446.

STORCĂTOR BRAUN

STORCĂTOR DE FRUCTE BRAUN. TELEFON 175508.

BOFA

TRUSĂ COMPASURI BOFA. TELEFON 175508.

ROTRING

TRUSĂ ROTRING (4 STILOURI ŞI 3 REZERVE); TRUSĂ ŞABLOANE LOGAREX. TELEFON 175508.

RICHTER

TRUSĂ COMPASURI RICHTER. TELEFON 175508.

■ **Maşină de spălat Albalux 7.1. Telefon 175508.**

■ Vînd mese de biliard noi cu placă de marmură sau înlocuitor, sistem cu fise şi la oră, accesorii, mobilier birou. Transport. Preţuri fără concurenţă. Telefon 094/580068; 030/441184; 030/442724. (128669)

■ Bicicletă SPUTNIK. Stare bună de funcţionare. Relaţii la telefon 761354.

■ **Pătuţ din lemn stejar, canapea cu două fotolii, canapea extensibilă, vitrină, stare foarte bună, preţ negociabil. Telefon 164248.**

■ Pompe volumetrice noi, pentru dozatoare FRESCO sau MAGIC, Italia. Preţ foarte avantajos. Telefon 032/170209; 094/630282.

SERVICIU DE MASĂ JENA

6 persoane - 44 piese (cu model) culoare maron - Franţa. Telefon 129521.

■ Sau schimb de urgenţă brutărie cu toate utilităţile, din com. Dumeşti, cu casă (apartament) în Iaşi. Preţ negociabil. Telefon 211013, 219684. (1246496)

TABLĂ ZINCATĂ

Tablă zincată, Sinex Galaţi, 0,4 mmx1000x2000. Preţ 55.000 coala. Relaţii la telefon 177745 sau 092/389114. (1246128)

■ Firma Tekno Stil vinde linie de mare productivitate (semiautomată), pentru procesarea buştenilor tip PINI & KAI, formată din: gater vertical de 65 cm; circular paralel de tivit; circular de retezat; maşini de ascuţit şi ceaprazuit pînze; tablou electric pentru automatizare; 6 transportoare electrice; ferăstrău electric cu lama de 120 cm; instalaţie de exhaustare. Modalităţi de plată: integrală, în rate sau parţial în compensare cu buşteni gater. Relaţii la telefon 066/172240, 066/171028 şi 094/638983.

■ Spray contra ejaculării rapide, medicamente potenţă, afrodisiace, prezervative speciale, perle, inele, striuri. Relaţii la telefon 01/6376273; 092/342628; 092/342629.

■ S.C. Elgina S.R.L. vinde un fai, preţ 700.000 lei negociabil, o alarmă - 200.000 lei negociabil şi un cuptor cu microunde nou, preţ 2,5 milioane, negociabil. Telefon 152070.

■ Pendulă de perete austriacă Kaufer-Gong. Telefon 175382. (1251144)

■ Cofraje, grinzi, bile, oţel beton OB 37, diam. 8, colaci. Telefon 173366, după orele 17.00. (1251149)

AFACERE LA CHEIE

Vînd echipament profesional american, reparaţii parbrize (fisuri, lovituri). Asigur instructaj, documentaţie scrisă şi video. Succes garantat! Telefon 092/275380.

■ S.C. MOZART COM S.R.L., cel mai mare importator direct de haine second-hand din ţară, vă oferă baloţi la 45 kg, original sortate de exportator. Stoc nelimitat! Preţuri avantajoase! Adresa: Tg. Mureş, str. B-dul 1 Decembrie 1918 nr. 255. Telefon 065/255896 - depozit; 065/256274 - fax; 018/590512 - mobil; 018/626815 - mobil. Deschis: luni-vineri, 9,00-18,00. Închis: sîmbătă-duminică.

■ S.C. NECTAR S.A. Paşcani anunţă o reducere substanţială a preţului la produsul ZAHĂR CRISTAL SR 11/1995. Nu ezitaţi să ne contactaţi, sunaţi acum! Relaţii suplimentare la telefon 032/762600, interior 111 sau 112.

■ 980 acţiuni la Societatea de valori mobiliare (SVM) Broker S.A. Cluj-Napoca. Preţ 70.000 lei/acţiunea. Telefon 092/352772.

OFERTĂ SPECIALĂ

SC vinde: tablă aluminiu toate dimensiunile 0,4; 0,5; 0,7; 0,8; 1; 1,2; 1,4; 1,5; 2; 3; 5 mm, tablă aluminiu striată 2,5; 3; mm, stuco 0,7; 0,9 ; cutată 0,5; 0,8 profil firmă luminoasă, cornier aluminiu, toate dimensiunile. Tel./fax; 034-117883.

■ **Vînd pianină perfectă stare. Placă bronz. Tel. 17.08.77.**

■ **SC SORGENT SA BACĂU producător de armături (marcă înregistrată) din alamă pentru instalaţii cu ţeavă multistrat, licenţă KITEC Anglia, asigură toată gama de repere necesare la preţ de producător. Informaţii la tel. 034/18.80.58, 034/14.43.64.**

■ Importator direct Italia. VINDEM: utilaje frigorifice /vitrine orizontale-verticale, lăzi, camere, dozatoare bere, compresoare 200-800 W, cuptor pizza, scaune frizerie, frigidere/. Asigurăm transport -garanţie şi post garanţie. DESFACEM: îngheţată -wafe şi pe băţ cu diferite glazuri şi alune. Telefon 031/616891; 094/560102

■ Depozit en gross şi en detail S.C. VELENO PROD S.R.L. vă oferă la cele mai avantajoase preţuri o gamă largă de ţesături şi fire pentru confecţii şi tricotaje: lînă, viscoză, bumbac, acrilic, mătase, stofe. Marfa se vinde la kilogram. Săvineşti (şoseaua principală). Tel. 092-34.44.91

■ Vînd pui dog german, 3 luni, 100 dolari, negociabil. Telefon 035/340280, Vaslui.

■ **Vînd pensiune agroturistică, la 5 km de Piatra Neamţ, pe drumul Mănăstirii Neamţ. Tel. 033-212617 sau 033-241359.**

■ **SC "INTERTRADE UNION" SA vinde de la sediul din localitatea BRAD (staţia CFR Şerbeşti), comuna Bereşti Bistriţa, pui de găină rasa grea, la vîrsta de peste 3 săptămîni. Relaţii suplimentare la tel. 034-124371.**

■ **CENTRALE TERMICE SAINT ANDREEA - Model PIPER - 24 KW- PREŢ 6.600.000 lei; - Model MIA - 34 KW - PREŢ 8.800.000 lei; - Radiatoare din oţel şi aluminiu, cazane, arzătoare, boilere, instantanee, pompe, hidrofoare a.c.m.Vînzare din stoc şi la comandă prin magazinul WEST LINE Bacău, Calea Romanului 63, tel./fax. 034-143471.**

■ Avantajos, mobilier deosebit, nou, pentru magazin. Telefon 032/217497; 092348599. (1251038)

■ Aparat de fotografiat "Canon", profesional. Preţ neg. Telefon 165771,între orele 17,00-22,00. (1251041)

■ IMPORTANT! Pe 6.08.1998 - dezlegare la peşte. SC vinde en-gros PEŞTE proaspăt / congelat. 037/613400; 092.308.336.

■ Vînd EN GROSS îmbrăcăminte şi încălţăminte second hand de sezon. Importator direct BELGIA. 036/813.629, Tecuci, 094.888.738.

■ Vînd maşini POPCORN, materii prime POPCORN, piese schimb pentru maşini USA, POPCORN ambalat. Tel. 034-112600, 137848.

■ Predau foarte avantajos contract Connex /Abonament 15 $/. Telefon 092-360435, 031-515690

■ Vindem încălţăminte second-hand în saci sigilaţi, 21.900 lei cu TVA şi haine second-hand din COLECTĂ DIRECTĂ - preţ 12.900 lei cu TVA. Telefon 031/511634; 031/512945; 094/503902

■ IMPORTATOR DIRECT, vînd ÎMBRĂCĂMINTE SECOND HAND import SUA şi OLANDA. Telefon 092397925, 033-732909.

■ Vînd avantajos două maşini de tricotat, fineţea 8, în stare foarte bună de funcţionare. Tel. 039/638934.

■ Vînd ceapă uscată, 10 tone; orz - 5 tone; grîu - 15 tone; arpagic - 10 tone, preţ negociabil. Tel. 039/688100, Brăila, după ora 17.

■ Vînd presă ulei la cald (instalaţie completat şi ARO 243 Diesel. Telefon 030/229250.

■ Vînd rezervoare inox alimentar tip cisternă, în perfectă stare, capacitate 2,250 tone. tel. 092-282254.

■ Porumb, 3 tone. Telefon 032/137359. (1251043)

■ Loc de veci la Cimitirul "Eternitate". Telefon 126861. (3017540)

■ Maşină de cusut "Singer", în bună stare. Telefon 154197. (1251938)

■ Maşină de spălat cu storcător (2 electromotoare), mobilă sufragerie, curbată (furnir nuc), două canapele extensibile, mobilă bucătărie. Telefon 178306, după orele 11.00. (1251163)

■ Pui Bichon Maltez (9 săptămîni). Telefon 122611. (1251932)

■ Aparat foto Konica, Zoom Hexanon AR, 35-70 mm, preţ 1.700.000 lei negociabil. Telefon 092387124, după orele 14.00. (1251565)

■ Trei pompe PECO. Telefon 030/477084, orele 20.00-23.00. (1251565)

■ 300 litri vin nobil (fetească regală); ţuică de cazan (tescovină). Preţ atractiv. Telefon 159874. (1246409)

■ Maşină de cusut "Ileana" (de tip mobilă), nefolosită. Telefon 110591. (1251018)

■ Pereţi din prefabricate pentru spaţiu comercial. Telefon 179754.

■ Freză tîmplărie, circular semiautomat: stîlpi diam. 120, 3.500 lungime; tablă ondulată; maşină scris manuală, germană - nouă. Telefon 113058. (1251015)

■ Porc de 150 kg. Telefon 296261. (1251900)

■ Urgent cîine ciobănesc carpatin, vîrsta 4 luni. Preţ avantajos. Telefon 033/224630; 033/626330. (1251899)

■ Presă de ulei cu presare la rece, eventual schimb cu floarea-soarelui, etc. Telefon 032/143493, seara. (1251891)

■ Maşină de spălat cu storcător, perfectă stare de funcţionare, preţ convenabil. Telefon 146685, indiferent de oră. (1251897)

■ Telefon celular - Motorola 8200. Preţ 2.000.000. Telefon 230338. (125127)

■ TV alb-negru - Sport (Italia), cască coafor Philips, drujbă Style. Telefon 215600/3028 - Doina. (1251123)

■ Staţiunea de Cercetare şi Producţie Pomicolă Iaşi, Ferma nr. 7 Miroslava, vinde lemn de foc (specia cireş) din defrişări la preţul de 80.000 lei/tona. Materialul lemnos se află depozitat lîngă Cimitirul "Buna Vestire" Iaşi - C.U.G., telefon 122835. (1251796)

■ Pianină placă bronz. Telefon 112332, după orele 18.00. (1251799)

■ Materiale construcţii recuperări: azbociment, cărămidă, piatră necioplită, grinci, căpriori, scîndură; linie tehnologică, abator; matocă malaxor, spriţă hidraulică, spriţă manuală, 2 camere frigorifice, cazane, tăvi etc.; 1 ha pămînt - drum Naţional Tîrgu-Frumos - Cotnari, 10.000 lei/mp. Telefon 175494 şi 67, familia Pintilie - Scînteia. (1246146)

■ Pui ciobănesc german 1,1/2 luni, foarte avantajos. Telefon 032/133260. (1251919)

■ Tonetă aluminiu. Preţ negociabil. Telefon 112374. (1251913)

■ Pager Advisor fără abonament. Relaţii la telefon 154297, între orele 10.00-22.00 sau 092/505864. (0798714)

■ Garaj metalic 6x3 m, demontabil, în 2 ape, bun şi pentru cabană. Telefon 225669. (1554335)

■ Maşină de cusut "Ileana", în bună stare de funcţionare. Preţ negociabil la faţa locului. Telefon 250035. (1246088)

■ Calorifer din fontă, 12 elemenţi, preţ negociabil. Relaţii la adresa Ioan Buga, str. Ciurchi 127 B, bl. P1, sc. C, et. 1/1. (1246136)

■ Rochie mireasă, model deosebit. Preţ 500.000 lei. Telefon 130283. (1251868)

■ Rochie mireasă 40-42, model deosebit - Grecia. Telefon 293864. (1251865)

■ Antenă parabolică. Preţ foarte convenabil. Dispozitiv de susţinere gratuit. Telefon 231715, 033/221538, str. Decebal, bl. U2 26, ap. 3, sc. A. (1251843)

■ S.C. Acvares S.A. Iaşi vinde chioşc, din tîmplărie de aluminiu cu geamuri antiefracţie, dimensiuni 4x3,5x2,5. Vizibil în parcarea din Piaţa Independenţei. Relaţii la telefon 221909. (1251767)

■ Urgent moară cu ciocănele. Telefon 216066. (1246081)

■ Maşină tricotat neamţească, 360 ace. Preţ negociabil. Relaţii la telefon 137993. (1246131)

■ Vin alb nobil de Huşi şi ţuică. Telefon 147664. (1246209)

■ Cherestea, str. Trei Fîntîni nr. 4 (vizavi de "Dacia Service" Bucium). Telefon 166083. (1251553)

■ Maşină spălat "Albalux 3", cu storcător şi cuvă inox, motoare noi, un milion de lei. Telefon 133676. (1251825)

■ Cîine-lup (femelă), 7 luni, bine îngrijită, corp armonios, inteligentă, exemplar deosebit. Preţ avantajos şi negociabil. Telefon 161774. (1251822)

■ Două uşi noi de stejar, lăcuite, făcute pentru case (cu gemuleţ la mijloc) fără tocuri. Preţ fix 1.000.000 bucata. Telefon 272390. (1246063)

■ Bicicletă ergonomică, cort patru persoane, aparat sudură 220 V, teasc şi zdrobitor mici. Telefon 156874

■ Seturi baie Olivia, Melania, albe, noi, 8 piese, 450 mii, color 590 mii. Asigur transportul. Telefon 094/860555. (1251604)

■ Mobilă diversă. Telefon 237065. (1251524)

■ Maşini cusut Uberdecuri şi cu două ace. Telefon 117180. (1251731)

■ 400 m.l. tifon albit, la preţul de 3000 lei/m.l.; maşină de cusut şi surfilat. Informaţii la telefon 156853. (1246092)

■ Dozator Bosch nou şi dozator bere, convenabil. Telefon 094/899332.

■ Tub CO2. Telefon 094/899332.

Electronice

■ Orice telecomandă pentru televizor (90.000 lei), video, satelit. Toate telecomenzile sînt noi. Telefon 092368868.

■ CD Playere Denon, Pioneer, Kenwood, Schneider, Roadstar, Amstrad, Intersound, Deck-uri, Radiotehnika, Vega, Akai, Technics, telefon, Radiocas cu două CD, Shart, combină Samsung, boxe Grundig. Relaţii la Avallon Music Shop, Tîrgu Cucu (blocul cu coloane). Telefon 032/175838. Telefon/Fax 032/270718.

■ Videorecordere şi videoplayere cu şi fără telecomenzi, mărcile "Swing", "Panasonic", JVC, "Telefunken", "Samsung", "Daewoo". Preţuri 670.000-2.000.000 lei. Music Shop "Avallon" (Tîrgu Cucu, blocul cu coloane), zilnic între orele 8.00-20.00. Telefon 032/270718, 175838.

■ S.C. Elgina S.R.L. vinde televizor color în stare de funcţionare. Preţ 600.000 lei negociabil. Telefon 152070.

■ **Vînd bloc motor D127 cu anexe. TEl. 17.08.77.**

■ Vînd FOTOCOPIATOR COLOR PROFESIONAL CANON LASER. Preţ negociabil 10.500 DM. Relaţii la telefon 033-734559 sau 092284352.

■ Vînd amplificator chitară "Music Man" 65W, lucrez negative muzicale, calitate deosebită. Tel. 039/672034.

■ Televideo (TV+VCR) "Panasonic 14", multiple facilităţi. Telefon 162261. (1251259)

■ Televizor Diamant cu circuite integrate în perfectă stare. Telefon 114931. (1246889)

■ Calculator Olivetti 386 (transformat 486) plus programe. Preţ avantajos. Telefon 094/892840. (1003911)

■ Televizor Diamant cu circuite integrate şi radiocasetofon Fugison, cuptor electric pentru pizza. Preţuri negociabile. Telefon 165800. (1251555)

■ Televizor color - avantajos, în stare perfectă de funcţionare. Relaţii la telefon 219617. (12464091)

■ 486 DX2-66MHz, 16 Mb RAM HDD 540 Mb, monitor color SVGA CD-ROM, SB, mouse, PAD, tastatură, 4 milioane negociabil. Telefon 128094. (1251022)

Cumpărări

■ ACHIZIŢIONĂM SEMINŢE DOVLEAC. TELEFON 068/421610; 068/423207.

■ SC ILSTAR SRL achiziţionează fier vechi orice cantitate la preţurile cele mai ridicate. Tel. 031/510574, 094/506042.

■ Certificat de înmatriculare Jupiter IJ P5. Telefon 151624. (3016126)

■ Cupoane agricole primăvară-vară-toamnă, preţ avantajos. Relaţii la toneta cu lozuri de lîngă Restaurantul "Familial" (Alexandru cel Bun), orele 8,00-19,00. (1246782)

■ Cupoane agricole, preţ maxim. Seriozitate. Telefon 178418. (1246782)

■ Televizoare alb-negru şi color numai pe circuite integrate, pentru piese de schimb. Preţuri între 50.000 şi 250.000 lei. Telefon 113380. (1251720)

■ Cupoane agricole primăvară-vară-toamnă preţ avantajos. Relaţii la toneta cu lozuri de lîngă Piaţa Hala Centrală (spre Tg. Cucu). (1246782)

■ Ambalaj 1/24, 1/1 şi spumos orice cantitate. Telefon 126048. (1251918)

■ Aur 14, 18, 21k, indiferent de cantitate şi calitate. Ofer 40-65 mii/gr. Telefon 094868330 sau 110969. (3017531)

■ Cumpăr repatriere. Tel. 031/512028.

■ Cavou la Cimitirul Eternitate, cu două locuri alee principală - clasa I. Telefon 032/133279. (1251939)

Angajări

■ S.C. COMBEN-SERVICE SRL angajează mecanici auto şi tinichigii - vopsitori auto. Relaţii la telefon 216544. (1251504)

■ FIRMĂ DINAMICĂ, PRODUCĂTOARE ŞI DISTRIBUITOARE A BĂUTURILOR "ALEXANDER", ÎŞI COMPLETEAZĂ ECHIPA CU AGENŢI DE VÎNZĂRI. CERINŢE: STUDII CEL PUŢIN MEDII; EXPERIENŢĂ ÎN DOMENIU DE MIN. 1 AN; VÎRSTA MAXIMĂ 30 DE ANI, BĂRBAŢI; PERMIS AUTO CATEG. B; ABILITATE DE COMUNICARE ŞI NEGOCIERE; DISPONIBILITATE PENTRU DEPLASĂRI. SE OFERĂ: SALARIU FOARTE ATRACTIV; POSIBILITĂŢI DE PROMOVARE. TRIMITEŢI C.V. CU FOTO PE ADRESA: HOTEL UNIREA, CAM. 610-611, PÎNĂ LA DATA DE 31 IULIE 1998.

■ CRESCENTO angajează consilieri marketing pentru Iaşi şi zona Moldovei. Relaţii la sediul din Iaşi, Calea Chişinăului nr. 17 (clădirea SINTA) sau la telefon 032/230479.

■ S.C. 3P ROMANIA S.R.L., companie cu capital integral străin, cea mai mare producătoare de ambalaje din mase plastice, doreşte să angajeze pentru Departamentul Vînzări tineri dinamici, comunicativi, buni organizatori, disponibili, buni negociatori şi vînzători. Condiţii: vîrsta maximă - 30 ani; cunoscători ai limbii engleze; studii superioare; carnet de conducere categoria B. Cererile însoţite de un C.V. se vor primi la compartimentul Personal, zilnic, între orele 9.00-15.00, pînă pe data de 31.07.1998.

■ SC ERNA TRADING S.A., distribuitor autorizat Angelli, Ferrero, Tulco, Ferfelis, angajează AGENT VÎNZĂRI. Condiţii: vîrsta maximă 35 ani, inteligent, aspect fizic plăcut, abilităţi de comunicare şi negociere. Se oferă: salariu nelimitat, posibilitatea unei cariere într-o firmă în continuă dezvoltare, mediu de lucru plăcut, într-un colectiv tînăr. Constituie avantaje: experienţă anterioară în distribuţie, studiile superioare şi permisul de conducere categ. B. Cei interesaţi vor depune un CV la sediul firmei din str. Sf. Andrei nr. 33 sau prin fax 032/214701 pînă la data de 1.08.1998.

■ Oferim locuri de muncă în Israel pentru tinere cu vîrste între 18-25 ani. Plecare urgentă. Relaţii la telefon 094897674. (1246602)

■ Urmare a dezvoltării activităţii, firma LATIN îşi întăreşte echipa organizînd concurs pentru ocuparea următoarelor posturi: DIRECTOR COMERCIAL, ŞEF COMPARTIMENT COMERCIAL, DIRECTOR DEPARTAMENT. Condiţii: vîrsta maximă 40 ani, studii economice superioare, cunoaşterea limbii italiene, permis categoria B. ŞEF MAGAZIN, ŞEF STAND. Condiţii: vîrsta maximă 35 ani, studii superioare (şef magazin) şi studii medii/superioare (şef stand); cunoaşterea unei limbi străine, permis categoria B. LUCRĂTOR COMERCIAL, AGENT COMERCIAL. Condiţii: vîrsta maximă 30 ani, studii medii/superioare, permis categoria B. Înscrierile se fac zilnic, la sediul societăţii din strada Armeană. Telefon 142030; 115151.

■ Angajăm personal pentru magazin GSM. Cerinţe: experienţă în vînzări minim 6 luni; abilităţi de comunicare; capacitate de a acumula noi cunoştinţe; prezenţă agreabilă. Oferim: salariu motivant; condiţii de lucru deosebite; cursuri de pregătire profesională. Relaţii la telefon 032/216754 pînă la 8 august 1998.

S.C. EURO IMPEX S.R.L.

Contabil cu vîrsta maximă 45 ani şi agenţi comerciali. Telefon 162734. (1246403)

■ Compania pentru Construcţii ALEX S.R.L. Iaşi angajează zidari, dulgheri, fierari betonişti, tîmplari. Relaţii la sediul firmei din str. Uzinei nr. 47A, telefon 116084, 147024.

■ Regionala C.F. Iaşi - Serviciul Legislaţie şi Contencios scoate la concurs 2 posturi de consilieri juridici. Condiţii: vechime minimă în specialitate de 8 ani; domiciliul stabil în municipiul Iaşi; întrucît funcţia implică multe deplasări în ţară se preferă bărbaţi. Concursul va avea loc la sediul Regionala C.F. Iaşi, la data de 18.08.1998, orele 10,00. Relaţii la telefon 215600 intr. 2318, 2358.

■ AGRICOLA INTERNAŢIONAL Bacău angajează pentru magazin produse alimentare şi depozit: şef magazin - gestionar; şef depozit - gestionar, prin concurs. Condiţii de angajare: liceul economic; vechime în domeniul comercial cu produse alimentare (minim 5 ani); vîrsta maximă 45 ani; domiciliul - municipiul Iaşi; respectarea condiţiilor Legii 22 privind gestiunea. Concursul va avea loc pe data de 06.08.1998, orele 10.00. Locul concursului, înscrieri şi relaţii la telefon 034/110469; 171725, dna Cucu Lucia, 032/250559 - Ursu Adriana. (125167)

■ S.C. TEHNOTON S.A. Iaşi scoate la concurs următoarele posturi: 1 post Birou Marketing strategic; 1 post şef Birou A.C.Q.; 1 post şef Birou Financiar; 1 post şef Birou Contabilitate; 1 post şef Birou Preţuri. Interviul va avea loc pe data de 6.08.1998, ora 12,00; 1 post şef Secţie Prel. Mecanice; 1 post şef. At. Prel. Chimice; 1 post şef At. Montaj Aragaze; 1 post şef At. Montaj Electronice; 1 post şef Atelier Bobinaj. Interviul va avea loc pe data de 7.08.1998, ora 12,00. Condiţii: studii superioare; experienţă în domeniu şi în utilizarea calculatorului; cunoaşterea unei limbi străine (pentru Marketing). Relaţii suplimentare şi bibliografia se pot primi zilnic la Biroul Resurse Umane, telefon 232221, int. 161. (1251256)

AGENŢIA INTERNAŢIONALĂ BARAN & CO

Oferă contracte de muncă, cu şi fără dans, tinerelor, 18-28 de ani, în Elveţia, Canada, Austria, Japonia, Mexic, Cipru, Turcia, Liban. Impresariem şi trupe de dans profesioniste. Salarizare excepţională. Oferim şi cerem seriozitate maximă. Asigurăm coregrafie, costume, cazare. Tel. 01-6663363, 092-241350.

■ S.C. angajează inginer chimist pentru analize laborator. Telefon 233356; 094/631942. (1251935)

■ Editura SOTERIA DIDACT, producător şi distribuitor de materiale didactice, caută reprezentant în judeţul Iaşi. Relaţii la telefon 092245168.

■ Funcţionar - contabilitate primară. Condiţii: studii medii economice; vechime minimă 3 ani. Femeie serviciu, 1/2 normă. Relaţii la telefon 175262, între orele 8,00-16,00. (1251265)

■ S.C. ACTUAL S.R.L., calea Galăţii nr. 2 (fost magazin încălţăminte), angajează de urgenţă confecţionere. Telefon 225467; 092379998. (1251118)

■ Tîmplari binale. Telefon 126198. (1246095)

■ S.C. angajează confecţionere cu experienţă şi absolvente MIU, UCECOM promoţia 1998. Telefon 220338. (3017533)

■ Firmă de telecomunicaţii angajează agenţi de vînzări. Cerinţe: vîrsta maximă 35 ani; studii superioare; cunoştinţe de limbă engleză; stagiul militar satisfăcut (în cazul bărbaţilor). Se oferă salarizare atractivă. Cei interesaţi pot trimite scrisoare de intenţie şi C.V. la OP 1, CP 1, Iaşi 6600. Datele trimiterii sînt confidenţiale. (1251800)

■ S.P.I.M. Iaşi angajează confecţionere. Telefon 140635. (1251794)

■ S.C. 2C SRL angajează confecţionere. Telefon 163861. (1246114)

■ Lucraţi la domiciliu, procesînd corespondenţă, ambalînd diverse etc. Cîştiguri atractive. Trimiteţi plic timbrat autoadresat la O.P. 3 CP 717 Iaşi, 6.600. (1246861)

■ Vînzătoare cu domiciliul în Bularga-Socola-Bucium, pentru stand pasaj din Piaţa Unirii. Telefon 134755. (1251630)

■ S.C. MOTEXCO SRL, societate cu capital integral străin, angajează confecţionere, maistru, mecanic şi femeie de serviciu. Condiţii de muncă şi salarizare deosebite. Telefon 146917. (1003927)

■ Angajăm conducători auto pentru transport internaţional, cu vechime de minim 10 ani în domeniu. Condiţii avantajoase. Telefon 213213. (1251758)

■ S.C. SAH angajează confecţionere, designer. Telefon 217088, 094/647911. (1251763)

■ FIRST ROMANIAN DISTRIBUTION, firmă canadiană distribuitor naţional al produselor LIBEROILIBRESSE, ZEWA, MYNTHON, CHEWITS, angajează pentru noua divizie, filiala Iaşi, supervisor şi agenţi comerciali. Se oferă maşina companiei şi salarizare deosebită. Trimiteţi CV prin fax 239190. Vă vom contacta curînd pentru interviu. (1251853)

■ S.C. DIVERTIS S.R.L. Iaşi angajează tîmplari universali (să cunoască bine să lucreze uşi şi ferestre) cu carte de muncă. Relaţii la telefon 127640 (ateliere), 125821 (birou), 126055 (birou Personal). (1251108)

■ UNIVERSITATEA TEHNICĂ "Gh. Asachi" Iaşi organizează concurs pentru ocuparea postului de INFORMATICIAN la Catedra de Management şi Ingineria Sistemelor de Producţie. Condiţii: absolvent al Colegiului de 3 (trei) ani de Informatică. Cunoştinţe în: utilizarea pachetului de programe Microsoft Office (Word, Excel, Power Point); utilizarea sistemului de gestiune a bazelor de date - Microsoft, Access (tabele, cereri, formulare, rapoarte); limbajul de integrare a bazelor de date SQL, limbaje de programare (de preferinţă sub Windows - Visual Basic sau Fox Pro) reţele, de calculatoare; cunoştinţe satisfăcătoare de limbă engleză sau franceză. Candidaţii vor depune un dosar plic cu următoarele acte: copie xerox după diploma de licenţă; adeverinţă medicală; curriculum vitae; recomandare de la ultimul loc de muncă (sau de la facultate); o declaraţie pe proprie răspundere că nu a suferit condamnări penale; copie după carnetul de muncă. Relaţii suplimentare la Compartimentul Resurse Umane, B-dul Copou nr. 22, Corp B, telefon 140160 (13) sau 216779 şi la catedră, telefon 140055.

Felicitări

■ Promoţia 1948, Liceul Industrial băieţi Iaşi, organizează aniversarea absolvirii liceului, la sediul şcolii, pe 1 august 1998, orele 10,00. (3016146)

■ Doamnei Elena Simirad, şefa Serviciului Teritorial de Difuzare a Filmelor, cele mai sincere felicitări şi urări de bine, cu prilejul sărbătoririi zilei de naştere. Un călduros "La mulţi ani!" din partea întregului colectiv al Filialei interjudeţene Iaşi a Regiei Autonome ROMANIAFILM.

Matrimoniale

■ Student 23/1,70/70 simpatic, doresc să cunosc o tipă drăguţă (de preferinţă studentă). Scrie-mi la OP 11, C.P. 2448. Cătălin. (1246815)

■ Salariat, 30 ani, situaţie bună, doresc o parteneră. Telefon 179869, după orele 18,00. (1251148)

AGENDA OMULUI DE AFACERI

ETNIS

Reprezentanţa firmei germane Vaillant pentru Moldova, vă oferă:

- *Centrale şi cazane pentru încălzit*
- *Echipamente condiţionare şi climatizare*
- *Radiatoare de oţel, aluminiu şi fontă*
- *Rezervoare gaze lichefiate "Shell"*

Proiectare, montaj şi garanţie 3 ani
Plata în 6 rate lunare

Iaşi - Str. N. Iorga 7D, bl. F5, tel. 032/230113,
fax 032/232690, telemobil 094813248, 094554249

ROTHERM

Reprezentant al firmei
FERROLI - numărul 1 în Italia

REDUCERI EXCEPŢIONALE pentru:

- *Cazane şi centrale termice gaz metan, motorină*
- *Radiatoare aluminiu şi fontă*
- *Echipamente condiţionare şi climatizare*

Plata în rate !
Proiectare, montaj, garanţie, service etc.

Iaşi - Bd. T. Vladimirescu nr. 40 (Bucsinescu)
Tel./Fax: 032/175105, 272340

DAS

Depozit en-gros
MATERIALE ŞI ECHIPAMENTE
pentru instalaţii
(Romstal, Vaillant, ACV, Guillot, Remeha, De Longhi, McQuay, York)
REDUCERI PÎNĂ LA 15%

Iaşi, str. Aurel Vlaicu 87,
Tel./Fax: 032-175.488, mobil 094/630.512

BRECO IAŞI

COMERCIALIZEAZĂ
PLĂCI TIPOGRAFICE

370x450x0,15 = 9.000 lei/buc
400x510x0,15 = 10.800 lei/buc
250x381x0,15 = 5.300 lei/buc
460x610x0,30 = 16.500 lei/buc
467x620x0,30 = 18.000 lei/buc

Tel. tel/fax: 032/230094

CASA DESIGN

Reprezentant BOSCH Germania, ACV Belgia

Preţuri fără concurenţă pentru:

- *Cazane şi centrale termice gaz, motorină*
- *Radiatoare fontă, oţel şi aluminiu*
- *Aparate condiţionare şi climatizare*
- *Amenajări interioare*

Proiectare, montaj, garanţie, service

Iaşi, str. Gîndu nr. 10,
Tel.: 032-212073, mobil 092-725651

APROTEM SA

comercializează:

- *PIESE SCHIMB tractoare, maşini agricole, auto şi rulmenţi*
- *MATERIAL DE UZ GENERAL carbid, anvelope, materiale electrice, haine protecţie, îngrăşăminte chimice*

Şos. Manta Roşie 9,
tel: 230130, 231141, fax: 231566

UNITRADE

Un partener pentru:

- MOBILIER BIROU
- AMENAJĂRI INTERIOARE

Iaşi, bd. Copou nr. 4, tel. 032/213455, 213456

CVARTET

CO_2 *îmbuteliere bioxid de carbon puritate 99%*

Preţ unitar
2541 lei/kg

Iaşi, str. Aurel Vlaicu nr. 78
tel/fax: 032-271989

CIMEXIM

Reprezentanţă ROMSTAL

- *microcentrale, cazane, injectoare, vase expansiune, boilere, pompe circulaţie şi submersibile, hidrofoare, radiatoare aluminiu şi fontă, accesorii, sanitare, scule BOSCH, condiţionare aer*
- *contoare ZENNER de apartament*

Proiectare şi execuţie. Preţuri promoţionale !

Iaşi, Bd. T. Vladimirescu 4,
tel. 032/216397, tel./fax 211082

MOLID

Pentru siguranţa dumneavoastră!

- SISTEME DE ALARMĂ PENTRU EFRACŢIE, INCENDIU, AUTO
- DISPECERAT DE SUPRAVEGHERE - TELEFONIC ŞI RADIO -
- INTERVENŢIE INARMATĂ I.G.S.

Iaşi, Bd. Copou nr. 3, et. 4, (Clădirea Trust Construcţii)
tel: 032/216671, fax: 032/214564

ELECTRA

lider naţional interfoane

Instalează, cu plata în rate

INTERFOANE DE ACCES
CU CARTELĂ
marca ELECTRA
blocuri, vile, sedii de firmă
"pentru liniştea dumneavoastră"

Iaşi, str. Împăcării 35, bl. 919, Nicolina II,
tel.: 032/126276

ELYTIS SRL

- *FIRME LUMINOASE*
- *COPERTINE*
- *AMENAJĂRI INTERIOARE*

Şos. Păcurari, bl. 556
Tel. 094 642.765, tel/fax: 219.972

ROENTER

Consulting managerial şi de afaceri

Asigurăm rapid:
- înmatriculări **societăţi comerciale**
- înregistrări **acte adiţionale**
- obţinem autorizaţie de funcţionare pentru sedii firmă, birouri, depozite

Elaborări contracte comerciale

Iasi, str. A. Panu nr. 13-15, mezanin
zilnic: 9.00 - 19.00, sîmbătă: 9.00-14.00
telefon 212335

ELECTRONIC RESEARCH CENTER

FIRMĂ ROMÂNO-AUSTRIACĂ
vă oferă în rate
INTERFOANE
de
SCARĂ

Iaşi, str. Armeană nr. 2, tel. 032-116666

ED&F MAN ZAHĂR

ZAHĂR
4111,40 lei/kg
(cu T.V.A. şi sac inclus)

Roman,
tel/fax: 033-733532

MICA INDUSTRIE

produce gama de mobilier
MOBISET
din lemn şi pal de import
* *birouri* * *sufragerii*
* *dormitoare* * *bucătării*
standardizat sau la comandă, la orice dimensiuni.
Plata în rate, la preţuri care vă convin(g) !

Str. Ipsilanti nr. 19; str. Morilor nr. 11
Tel. 114.737, 117.116, 117.755

TOFAN GRUP

comercializează:

anvelope şi camere auto
(produse de Danubiana şi Victoria Floreşti)

Iaşi- Şos. Păcurari nr. 92 (în incinta Transmixt SA)
Tel. 032/154.343, 251.837

SC FOLIPLAST SRL
- Botoşani -

Produce şi oferă:

■ folie - polietilenă
de la gr. 0,025 pînă la 0,25 mm
de la l. 100 pînă la 3600 mm
■ folie - color, film, termocontractabilă
■ pungi, saci şi sacoşe

Tel: 031/522086; 092/703085

SOMETCHIM

prin magazinul Vama Veche

- *produse electrocasnice (TV color, frigidere)*
- *mobilier, covoare, articole de pescuit, menaj, papetărie, alte produse metalo-chimice*
- *avans 40% - rate: 6-12 rate, în funcţie de valoarea dolarului*

Adaos minim

Str. Gării nr. 22

TRIDOM

CREATIVITATEA NOASTRA, IMAGINEA FIRMEI DUMNEAVOASTRA PRIN :

- ☐ RECLAME LUMINOASE
- ☐ AMENAJARI INTERIOARE
- ☐ MARCHIZE SI COPERTINE
- ☐ CARTI DE VIZITA & ECUSOANE

TEL. : 092 252 360
TEL / FAX : 032 251 360

S.C. RULMENŢI S.A.

Anunţă că începînd din luna aprilie a.c.
produsele sale vor fi disponibile prin noua sa reţea de distribuţie avînd centre de desfacere în oraşele: Bucureşti, Ploieşti, Craiova, Tîrgu-Jiu, Satu Mare Cluj, Braşov, Tulcea, Iaşi

BÎRLAD, TEL. 035/41.58.26
FAX 035/42.18.39

MIRFAN MOBILUX

oferă

- *mobilă sufragerie* • *holuri*
- *dormitoare* • *bucătării*
- *mic mobilier*

Plata în maxim 36 rate lunare

Program luni - vineri: 10.00 - 18.00
Alexandru cel Bun (vis-a-vis de magazin Minerva)
tel. 032/152647

EDITURA MOLDOVA

vinde convenabil la calitatea dorită

- caiete 48 file (dictando, matematică) - 2300 lei
- caiete studenţeşti 60 file (dictando, matematică) - 6500 lei
- caiete studenţeşti 100 file (dictando, matematică) - 9600 lei

Preţurile includ T.V.A.
Comenzi în sistem ramburs.
Taxele poştale şi de transport sînt suportate de furnizor.

Iaşi, Bd. Copou 3-5, tel/fax: 032/113029

MICĂ PUBLICITATE pe Internet

- pentru persoane fizice
  - căutare oferte locuri de muncă în străinătate, matrimoniale, diverse
- pentru persoane juridice
  - OPORTUNITĂŢI DE AFACERI
  - SOLUŢII DE AFACERI

Mai multe detalii la tel. 032-271.333, int. 123

CENTRE PRELUARE ANUNŢURI MICA PUBLICITATE - MONITORUL

FLORA - Tătăraşi

Oferă:

- carne, preparate din carne
- lactate, specialităţi, dulciuri
- pîine, produse de panificaţie
- băuturi alcoolice

Cele mai mici preţuri! Calitate garantată!

Program: luni-vineri 6.00-20.00; sîmbătă 7.00-15.30; duminică 8.00-14.00
Str. Vasile Lupu nr. 110, tel. 032/175094

ORIGINAL - Dacia

Oferă:

- preparate din carne
- lactate, dulciuri
- pîine, patiserie
- produse de cofetărie

Program: NON STOP
Str. Vitejilor, bl. 3SD8, tel. 032/250879

AVALLON MUSIC

vinde en-gros şi en detail:

- casete audio şi CD originale WARNER, BMG, SONY, POLYGRAM, EMI
- casete audio şi video NEÎNREGISTRATE TDK, SONY, RAKS, BASF, SAMSUNG
- aparatură electronică (5-10% comision)
- CD recordabile, diskete, soft
- XEROX 300/A4, 600/A3

PROGRAM: zilnic: 8^{00}-20^{00},
sîmbăta: 9^{00}-16^{00} ,duminica: închis
Tg. Cucu (blocul cu coloane), tel. 032/175838, 270718

VAMA VECHE - Gară

La intrarea în magazinul
SC SOMETCHIM SA (partea stîngă)

Magazin
universal

Program: luni-vineri 8,00-16,00 sîmbătă 8,00-12,00
Situat la intersecţia dintre strada Gării şi Străpungerea Silvestru.

ARIO - Păcurari

comercializează:

- covoare, mochete, festonat covoare şi mochete
- confecţii blană şi piele naturală
- îmbrăcăminte
- stofe mobilă şi perdele

Produse de calitate cu plata în rate!

Program: zilnic 10.00-18.00; sîmbătă 9.00-17.00
duminica închis
Bd. Păcurari 142, bl. 585, tel. 032/163928

E.M.I. - Bd. Independenţei

Comercializează:

- frigidere, lăzi şi vitrine frigorifice
- maşini de spălat, aragaze
- televizoare, produse electronice
- electrocasnice, electrice

Program: luni-vineri 8.00-19.00;
sîmbătă 8.00-13.00; duminică închis
Bd. Independenţei, tel. 032/117530

C.M.V.- Podu de Piatră

Oferă:

- produse alimentare, dulciuri, băuturi alcoolice
- cosmetice
- instalaţii sanitare, căzi, aragaze

Bun gust şi calitate la preţuri atractive!

Program: luni-vineri 6.00-21.00;
sîmbătă 7.00-21.00; duminică 8.00-13.00
Complex Podu de Piatră, tel. 032/135598

1001 Articole - Menaj - Podu Roş

S.C. METALO-CHIMICE S.A.
Magazinele C.130 şi C.131

Comercializează:

- obiecte de uz casnic
- veselă şi obiecte de menaj
- electrice şi electronice

Program: luni - vineri 8.00 - 20.00;
sîmbătă 8.00 - 16.00

ELGINA - Alexandru cel Bun

CASĂ DE AMANET

Oferă:

- preparate din carne
- lactate, pîine, băuturi alcoolice
- zahăr, ulei, ouă, făină, dulciuri
- produse pentru curăţat şi uz casnic

Preţuri minime!

Program: luni-vineri 7.00-20:00;
sîmbătă 7.00-14.00; duminică 8.00-14.00
Bd. Al. cel Bun nr. 44, tel. 032/152070

PUBLICITATE

■ 52 ani, fără obligații, proprietar de locuință, doresc cunoștință cu o doamnă de vîrstă apropiată. Poate fi și din mediul rural. Telefon 222784. (3017541)

■ Doctoriță, 28/1,75/70 caut doar avocat. Răspuns cu fotografie la CP 202, OP 1, Iași. (1251037)

Pierderi

■ Cîine Ciobănesc german (femelă 7 luni) în zona str. Nicu Gane-Casa Pogor. Cîinele se află în tratament, prezentînd 3 excrescențe pe spate. Relații la telefonul 149401. Se oferă bună recompensă. (192548)

■ Pașaport pe numele Atodiresei Dumitru. Aducătorului recompensă. Telefon 113587. (1251889)

■ Carnet de șomer pe numele Tonegaru Lăcrămioara. Îl declar nul. (125254)

■ Foaie parcurs tramvai seria A 28744 pe numele Dumitrache Mihai, vatman vagon 369. O declar nulă. (3016143)

■ B.I. pe numele Dima Ionuț. Îl declar nul. (1251035)

■ Legitimație și carnet sănătate pe numele Delescu Elena. Le declar nule. (1251048)

Licitații

■ Investitorul: Teatrul Național "Vasile Alecsandri", cu sediul în Iași, str. Agatha Bârsescu nr. 18, telefon 116012, anunță licitația publică cu preselecție potrivit HG. 592/1993 a obiectivului de investiții CONSOLIDARE, PROTECȚIE ȘI RESTAURARE A TEATRULUI NAȚIONAL V. ALECSANDRI Iași. Vizitarea amplasamentului investiției se poate face prin delegat în zilele de luni și miercuri, între orele 8,00-12,00. Valoarea documentației de licitație este de 500.000 lei, și cei interesați o pot ridica de la secretariatul Teatrului, între orele 8,00-12,00, luni și miercuri. Ofertele participanților se depun la secretariatul Teatrului pînă pe data de 19.08.1998, orele 13,00. Deschiderea licitației va avea loc în ziua de 20.08.1998, orele 10,00, la sediul Teatrului.

■ Banca Agricolă Sa - Sucursala Coordonatoare Iași organizează licitație în vederea închirierii spațiului fostului sediu al Agenției BA SA Iași, situat în Răducăneni, județul Iași, str. Ștefan cel Mare, bl. A1, parter, în suprafața de 285 mp, din care construită 232 mp. Licitația va avea loc în ziua de 06.08.1998, orele 12,00, la fostul sediul al BA SA din comuna Răducăneni, Iași. Caietul de sarcini se află la sediul BA SA Sucursala Coordonatoare Iași. Relații la telefon 215964.

■ Universitatea "Al.I. Cuza" Iași organizează licitație fără preselecție: 1. Obiectul licitației - achiziționare mobilier unitate de cazare: "Cămin 376 locuri"; 2. Persoana juridică achizitoare - Universitatea "Al.I.Cuza" Iași; 3. Adresa - Bd. Copou nr. 11, Iași 6600; 4. Sursa finanțare - buget; 5. Termen-limită de depunere a ofertelor: 10.08.1998 la Registratura Universității "Al. I. Cuza" Iași, orele 12,00; 6. Deschiderea licitației: 11.08.1998, orele 10,00; 7. Documentele de licitație: Caietul de sarcini se poate ridica zilnic, orele 8,00-12,00 (contra cost) de la Biroul Tehnic; 8. Informațiile se pot obține zilnic, între orele 8,00-12,00. Telefon 140829. (1251013)

■ Primăria Movileni anunță organizarea licitației în vederea concesionării de loturi pentru casă în suprafață de pînă la 1000 mp în satele Movileni și Potîngeni. Licitația va avea loc la sediul Primăriei Movileni, în ziua de 18 august 1992, orele 10,00. Relații suplimentare la sediul Primăriei. (1251883)

■ Corpul Gardienilor Publici al Județului Iași, cu sediul în Iași, str. Bucium nr. 30, organizează în data de 5.08.1998, orele 10.00, licitație pentru vînzare autoturism ARO 243 D. Pentru relații vă puteți adresa la telefon 232093/232099, interior 133, Biroul Administrativ. (1251136)

■ Primăria Dobrovăț scoate la licitație spațiul comercial de la parterul blocului cu 8 apartamente. (1251140)

☎ TELEFOANE UTILE

☎ SALVARE: 961
☎ POMPIERI: 981
Pașcani: 981, 761774
☎ POLIȚIE:
Inspectoratul Județean Centrala 140720; Dispecerat 146666; Municipiu Centrala 140020 Dispecerat 146840/955 Ofițer de serviciu 146850; Serviciul Circulație - 140070.
☎ SERVICII MEDICALE MOBILE CORPOSAN (asistență medicală non-stop de urgență la domiciliu): 113130
☎ PROTECȚIA MUNCII.: 116139
☎ ASOCIAȚIA ROMÂNĂ ANTI-SIDA, HOT-LINE SIDA: 210024
☎ AGENȚIA C.F.R.: 147673
☎ INFORMAȚII GARĂ: 146333
☎ AUTOGARĂ: 146587
☎ TAXICOM, dispecerat: 953, 146593
☎ GO-TAXI, dispecerat: 279444
☎ TAXI ROMARIS, dispecerat: 215555, 222222
☎ TAXI LYON TRANZ, dispecerat: 214214
☎ AGENȚIA TAROM: 115239
☎ INFORMAȚII AEROPORT: 174058;271590
☎ STAȚII PECO: Bas Ceaus - 176865; Aurel Vlaicu - 175872; Bucium - 132891; Crișan - 112182; Păcurari - 164142; Sărărie - 147480.
☎ A.C.R. - informații utile: 112345, 130177.
☎ DISPECERATE: R.A. Gaz-Metan - 928; 141737; R.A. Apă-Canal - 214271 (centrala - 215410; robot - 219227); Renel - 147070, deranjamente - 929; Termoficare - 141956; R.A. Locuința - 112434; Telefoane - Deranjamente - 921;
☎ GARDA FINANCIARĂ: 114065, 12427.
☎ ADMINISTRAȚIA FINANCIARĂ: 143030
☎ TRIBUNAL: 146300
☎ PROCURATURĂ: 212566
☎ CAMERA DE COMERȚ: 117757
☎ CENTRUL MILITAR JUDEȚEAN: 146370
☎ STATUL MAJOR JUDEȚEAN DE APĂRARE CIVILĂ: 214470
☎ HOTELURI: Moldova - 142225; Traian - 143330; Unirea - 142110; Continental - 114320; Sport - 232800; Orizont - 112700
☎ POLICLINICA CU PLATĂ: triaj informații - 117244
☎ OFICIUL JUDEȚEAN PENTRU PROTECȚIA CONSUMATORILOR: 145392.
☎ AGENȚIA DE PROTECȚIA MEDIULUI: 214357
☎ LABORATOR ANALIZE "PRO FAMILIA": 230431
☎ FUNDAȚIA PENTRU PROTECȚIA ANIMALELOR "SALVANIM" - anunțuri pierderi/găsiri animale: 212184
☎ INSPECTORATUL DE SĂNĂTATE PUBLICĂ: 210910
☎ Vama Nicolina - 142817
☎ Punct vamal Of. Poștal 13 - 113093
☎ Direcția Regională Vamală Iași - 127779; 130154

MATER OPTICA - cel mai modern centru de oftalmologie și optică medicală din România

- Consultații oftalmologice și optică medicală la nivel european
- Prescripții lentile de contact
- Măsurarea presiunii intraoculare cu aplanotonometru elvețian HAAG-STREIT

Bd. Independenței nr. 10

tel. 214072

Medici care asigură consultații:

Prof. dr. S. BUIUC
Medic primar dr. G. BEȘCHEA
Medic primar dr. G. DIMITRIU
Medic primar dr. G. MACOVEI
Medic specialist dr. C. ANDRON
Medic specialist dr. M. BREDEȚEAN
Medic specialist dr. M. DOGARU
Medic specialist dr. D. PETRARU
Medic specialist dr. G. TODOSI

AGENDA AUTO

PIESE AUTO IMPORT

Oferta săptămînii - CIELO:

- Amortizoare față - spate
- Anvelope Michelin, Dunlop
- Ulei motor, cutie viteză, servodirecție
- Becuri (toată gama)
- Cap bară,pivoți,garnitură capac,accesorii,deodorante
- BOSCH: bujii cu 1,4 electrozi, plăcuțe frînă, curele distribuție+rest curele, filtru ulei, injecție, aer, acumulatori, ștergătoare parbriz

CASTROL
BOSCH
MICHELIN
DUNLOP
GOODYEAR
SACHS

INFOTEC SRL - Str. Împăcării nr. 35, bl. 919 ☎ 221405, 226898
luni - vineri 9,00 - 18,00; sîmbătă 9,00 - 14,00

SIX SRL - vopsele STANDOX
Străpungere Ștefan cel Mare nr. 3, ☎ 117557
luni - vineri 9,00 - 18,00; sîmbătă 9,00 - 12,00

CU ACEST TALON OBȚINEȚI
PREȚURI de VACANȚĂ -10%
la orice piesă cumpărată de la **RUEDAS**

DAEWOO CIELO/ESPERO
- Amortizoare MONROE
- Bujii CHAMPION, BOSCH
- Filtre aer, ulei și injecție
- Plăcuțe și saboți
- Curele distribuție și transmisie
- Elemente direcție
- Uleiuri agreate DAEWOO
- Axe, came, tacheți și culbutori
- Ștergătoare parbrize

RENAULT
- Filtre și plăcuțe originale

Comenzi în 24 - 72 ORE

Str. Armeană 5 (în spatele Halei Centrale)
Tel. 032/213.657; fax: 032/112.239
Luni - Vineri 9.00-18.00
Sîmbătă 9.00-16.00
Duminică 9.00-14.00

RUEDAS

AUTO RICAMBI
- Importator piese auto

luni - vineri: 9,00 - 18,00
sîmbătă: 9,00 - 14,00
IAȘI, Piața CUG (magazin), ☎/FAX 225151
Bacău, str. 9 Mai nr. 29, ☎ 034 / 170819
Suceava, str. Simion Florea, ☎ 030 / 216416

GARANȚIE PE VIAȚA!
- SISTEME DE ALARMA
MAAT, FBI, UNGO - SUA
- SUDARI PARBRIZE

-5%

Păcurari 92 (incinta Transmixt) ☎ 259.690

BOGE · QH · febi bilstein · AE ENGINE PARTS · GLASER · GLO · Lipmesa · ARAL

Amortizoare, arcuri, bucșe

sc **VIBOL** SRL
luni-vineri: 9.00-18.00,
sîmbătă: 9.00-14.00
IAȘI, str. Uzinei 32, tel./fax: 032-115.830
BACĂU, cartier TIC-TAC, tel. 034/110.829
mobil 094/514.700

Livrare în 48 ore

Amortizoare

Transport marfă FORD CARGO 5t
mobil 094/514.701

Motor PIESE AUTO

Toată gama de piese și accesorii auto.
Piese auto import din stoc și la comandă.

OFERTA SĂPTĂMÎNII:
Ulei LIQUI MOLY - 70.000 lei/5 l (TVA inclus) (Dacia, Oltcit)
Plăcuțe frînă CIELO - 130.000 lei (TVA inclus)
Program zilnic: 8.00 - 18.00
sîmbătă: 8.00-13.00
Str. Armeană nr. 22; ☎ 211128, Tel./fax: 210981

PARBRIZE
A.G.E.R. SERVICE
AUTO GLASS EXPRES ROMANIA SERVICE

- Geamuri import vest pentru toate tipurile de autovehicule (și en gros), asigurăm și montaj

Str. Niciman nr. 2 ☎ 219298

Ofertă specială: parbrize Dacia și Cielo

sc SANDU ET Co TORO snc
Magazin piese auto ROMÂNEȘTI și IMPORT
luni - vineri: 8.30 - 18.00
sîmbătă: 8.30 - 14.00
Bd. Tudor Vladimirescu 303 (Podu de Fier)
tel: 092.319.078

Carrier LUBRIFIANȚI
pentru motoare transmisii, hidraulice și industriale la flacoane și butoaie de 23, 60, 216 litri.
importator și distribuitor

impar auto iasi
Str. Ștefan cel Mare 8
(în clădirea ATCOM)
tel.032/219470 fax:142680

AMRS
- Amortizoare SACHS

luni - vineri 9,00 - 19,00
sîmbătă 9,00-14,00
Str. Păcurari nr. 78
☎ 032/214150

INTERNATIONAL COMPLEX SERVICE
Dealer DAEWOO
vă oferă:
autoturisme DAEWOO, piese de schimb, accesorii auto, carburanți, lubrifianți, consignație autoturisme:
- reparații în garanție și postgaranție, întrețineri periodice pentru DAEWOO și OLTCIT
- *INSPECȚII TEHNICE PERIODICE PENTRU TOATE TIPURILE DE AUTOTURISME*

Calea Chișinăului nr. 45, tel. 137620, fax: 233296
Iternet - http://home.dntis.ro/îscicssa/index.html

MOLDO INTERTOUR
TRANSPORT MARFĂ și PERSOANE
intern și internațional
RAPID și AVANTAJOS!
Tel./fax: 032-211.732, 211.730

SC GRĂDINARIU IMP. EXP. SRL

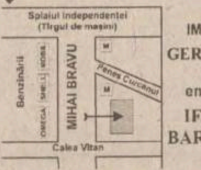

IMPORTATOR DIRECT
GERMANIA ȘI UNGARIA
Vinde en gross și en detail piese pentru:
IFA, ROBUR, LIAZ, BARKAS, WARTBURG, TRABANT

Tel.:01-3234027; 01-6391307, Fax: 01-2222164
Mobil: 094-561.803

TOFAN GRUP
luni - vineri 8,00 - 16,00
Șos. Păcurari nr. 92
în incinta TRANSMIXT SA (AUTOBAZA 2)
☎ 032/154.343

S.C. GIRUS vă oferă:
OXIGEN
îmbuteliat în tuburi - 48000 lei/tub
reduceri 10-20% comenzi mari
transport asigurat
Tel: 032/270284

anvelope autocamioane **Taurus**
Member of Michelin Group
3 ANI garanție

impar auto iasi
Tel.032/219470 Fax:142680
impar auto bacau
Tel.034/135121 Fax:117310

În colaborare cu SC TAXICOM SA Iași

Calitate la prețuri accesibile !

AGENDA BENZINĂRII

NOU! Anvelopele
MATADOR, DEBICA
GOODYEAR
de o calitate europeană, la un preț românesc!
Se distribuie la toate unitățile și depozitele **PECO**
Tel: 142780; 210088
Fax: 210013; 210001

PRIETENUL MAȘINII TALE

CASA comercializează prin benzinăria din șoseaua Iași-Ciurea:
○ benzină PREMIUM ○ motorină
○ uleiuri: motor, transmisie, amestec ptr. motoare în 2 timpi
○ apă distilată, lichid de frînă, lichid antigel
Program: 7^{00}-21^{00}
☎ 123500 int. 508

COMPETROL
Vă oferă produse "PETROBRAZI" prin benzinăriile:
- Podul de Piatră (Splai Bahlui) ☎ /fax: 032/112240
- Șos. Păcurari
- B-dul N. Iorga

☎ TELEFOANE UTILE: FARMACII

FARMACIA MELISSA - MONTERO, PODU ROȘ
Str. Nicolina nr. 2, bl. C7, telefon: 234099
zilnic 8.00 - 20.00, sîmbătă și duminică: 8.00 - 18.00
Comercializează:
- medicamente indigene și import
- gama de vaccinuri produse de Institutul Cantacuzino Iasi și București
- tehnică medicală
- produse pentru hrana și îngrijirea copilului
- produse parafarmaceutice

• FARMACIA SF. LAZĂR
zilnic : 8.00 - 20.00
sîmbăta : 8.00 - 14.00
duminica : 8.00 - 14.00
☎ 230.153

• ANDA FARM
Sos. Păcurari, bl. 474
zilnic : 8.00 - 20.00
sîmbăta : 8.00 - 16.00
duminica : 9.00 - 13.00
☎ 252.254

• ALDAMED - TEHNICĂ MEDICALĂ
(comercializează aparatură și instrumentar medical)
Str. V. Alecsandri nr. 1
zilnic : 8.00 - 20.00
sîmbăta : 8.00 - 15.00
duminică: închis
☎ 215.500

• ALSOC - FARMAVITA
Sf. Andrei 4
(lîngă Biserica Sf. Andrei)
zilnic: 9.00-19.00
sîmbăta: 9.00-14.00
duminica: 9.00-14.00
☎ 112043

• A.T.I.- PULS
Sos. Națională 194, bl. D
zilnic : 8.00 - 20.30
sîmbăta :8.00 - 20.00
duminica : 9.00 - 18.00
☎ 233.242, 233.223

• AVICENNA
Str. Ștefan cel Mare nr. 10, bl. B2, sc. B
zilnic : 9.00 - 21.00
sîmbăta :9.00 - 14.00
duminica : închis
☎ 213.047

• BABY FARM
Str. V. Lupu 70-74
zilnic : 8.00 - 20.00
duminică: 9.00 - 13.00
☎ 271.357

• BEST FLORA
Str. Vasile Lupu 108
zilnic: 8.00 - 20.00
duminica: 8.00 - 14.00
☎ 271.962

• EUROPHARM
Str. Cerna 1 (Mircea cel Bătrîn)
zilnic : 8.00 - 20.00
sîmbăta : 8.00 - 14.00
duminică: 8.00 -14.00
☎ 224.109

• FARMACIA 4
Bd. Ștefan cel Mare 3
zilnic : 7.30 - 19.30
sîmbăta : 8.30 - 13.30
☎ 142.020

• FARMACIA GHIȚUN
Str. Cuza Vodă 27
zilnic : 7.00 - 20.30
sîmbăta : 8.00 - 15.00
☎ 147.077, 231.876

• FARMA LIV
Str. Nicolina nr. 11, bl. A5
zilnic: 8.00 - 20.00
sîmbăta: 8.00 - 20.00
duminica: 8.00 - 14.00
☎ 231.197

• GABRIELA FARM
Str. Păcurari, bl. 582
zilnic: 8.00 - 20.00
sîmbăta: 8.00 - 14.00
duminica: 8.00 - 14.00
☎ 140.616, 122.827

• GABRIELA FARM
Str. Gavril Muzicescu nr.6
(lîngă Telefoane)
zilnic: 8.00 - 20.00
sîmbăta: 8.00 - 14.00
duminica: 8.00 - 14.00
☎ 216.507

• IRIS PHYTOPHARMA
Bd. Copou nr. 3
luni-vineri : 7.15 - 20.00
sîmbăta : 9.00 - 18.00
duminică: 9.00 -18.00
☎ 219.296

• FARMACIA PROFARM
str. Carpați nr. 17
(lîngă Posta din Nicolina)
zilnic: 8.00 - 20.00
duminică: 8.00 - 13.00
☎/fax 224.952

• REMEDIA
Str. Gării 30
zilnic : 7.30 - 20.00
sîmbăta : 8.00 - 14.00
duminica : 8.00 - 14.00
☎ 146.325

• SALVIA
Cuza Vodă 1
zilnic : 7.30 - 20.30
duminică : 8.30 - 14.00
☎ 210.340

• SEMIS
Str. Străpungere Silvestru 7
zilnic : 8.00 - 20.00
duminică: 8.00 - 14.00
☎ 210.542

• TAIFARM 93
Str. Dimineții, bl. 774
(Frumoasa)
zilnic: 8.00 - 20.00
sîmbăta: 9.00 - 13.00
duminica: 9.00 - 13.00
☎ /FAX 216.138

• TEOFARM
Bd. Tutora 2 (Calea Chișinăului 2)
zilnic : 8.00 - 20.00
duminică: închis
☎ 231.118

• TEHNIS M.K.S.
str. Vasile Lupu nr. 17
(intersecția Bucsinescu)
luni-sîmbătă: 8.00 - 20.00
duminică: 9.00 - 17.00
☎ 272.180

• FARMACIA UNIVERSITARĂ
Bd. Independenței
Facultatea de Farmacie
U.M.F. parter (Rotonda)
zilnic: 7.30 - 18.00
sîmbătă: închis
☎ 116.104 int. 33

• FARMACIA NR. 1
B-dul Dacia nr. 32
zilnic: 8.00 - 16.00
sîmbăta: închis
☎ 153.498

• FARMACIA NR. 2
Piața Unirii 3
zilnic: 7.00 - 20.00 - 7.00
sîmbăta: program permanent
duminica: program permanent
Farmacie cu gardă
☎ 116.029

• FARMACIA NR. 7
Str. Socola 9, bl. E.1
zilnic: 7.00 - 20.00
sîmbăta: 8.00 - 14.00
☎ 132.293

• FARMACIA NR. 9
Str. Sălciilor, bl. 828 Nicolina II
zilnic: 7.00 - 20.00
sîmbăta: 8.00 - 14.00
☎ 122.782

• FARMACIA NR. 11
Str. Vasile Lupu 160, bl. G.3
zilnic: 7.00 - 20.00
sîmbăta: 8.00 - 14.00
☎ 175.457

• FARMACIA NR. 15
Bd. Independenței 23
zilnic: 7.00 - 20.00
sîmbăta: 8.00 - 14.00
☎ 116.408

• FARMACIA NR. 50
Str. Vasile Lupu 8, bloc D.3
zilnic: 7.00 - 20.00
sîmbăta: 8.00 - 14.00
☎ 172.867

• FARMACIA NR. 86
Str. Măgurii 4, Nicolina II
zilnic: 7.00 - 20.00
sîmbăta: 8.00 - 14.00
☎ 122.459

• FARMACIA NR. 14 PAȘCANI
Str. Ștefan cel Mare nr.118, bl. A4
zilnic: 8.00 - 20.00
sîmbăta: 8.00 - 13.00
duminică: 8.00 - 13.00
☎ 164.059

• POGRANA SRL
STOMATOLOGIE; TEHNICĂ MEDICALĂ
str. Piața Voievozilor nr. 19
Alexandru cel Bun
(vis-a-vis de cinema Dacia)
Program: 9.00 -17.00
☎ 156.322, 092-700.514, 092-358.552

SERVICII MEDICALE

• MEDICAL TEST LABORATOR ANALIZE MEDICALE
(peste 200 tipuri de analize cu aparatură și reactivi import: SUA, Germania, Franța etc.)
-hematologie, biochimie, imunologie, parazitologie, microbiologie, din care MARKERI TUMORALI, ENDOCRINI, INFECȚIOȘI, RISC CORONARIAN etc. zilnic:7.00-19.00
Bd.N.Iorga 6, bl. 903A
(vis-à-vis de Gara Nicolina)
☎ 230774

• PRIMA
Cabinete medicale
- STOMATOLOGIE - Dr. Vasile Crivoi
Tehnicieni: Nicolae Niculescu, Sorin Ruxandra
- MEDICINĂ GENERALĂ
Dr. Petre Crivoi - medic de familie
- EKG computerizat Microsoft
- Glicemie instant
Str. Ciurchi 109
☎ 175.380

ASTĂZI NOI SUNTEM DE GARDĂ!

• Cabinet de oftalmologie și optică medicală
SC MEDOPTICA SRL str. Arcu nr. 1, bl. TAROM, sc. A (la ieșirea din Cinema "Victoria")
- Consultații, tratamente oftalmologice și optică medicală
- Prescripții lentile de contact CIBA - Vision (inclusiv lentile de contact estetice)
Medici care asigură consultații:
Dr. Anghel Kreolla
Dr. Pepelea Lucia
Dr. Scînteie Mira
Dr. Romanescu Carmen
Dr. Tarasi Carmen
Dr. Dimofte Doina
Dr. Rusu Valeriu
Dr. Constantin Cătălin
Program:
luni - vineri: 9.00 - 19.00
sîmbătă: 10.00 - 14.00
Pentru programări și informații sunați la ☎ 225423

• POLICLINICA "SĂNĂTATEA 2000"
DR. CONSTANTIN IORDACHE
medic primar pediatru și medic specialist cardiologie acordă consultații la domiciliul copiilor sau la Policlinica "Sănătatea 2000", din str. Lăpușneanu 7A.
☎ 214001-acasă
214002-policlinică
094/507780-mobil

• DR. BUDEANU DOINA
medic specialist psihiatru
consultații, tratament medicamentos, psihoterapie, somatoterapie, relaxare.
Policlinica Sănătatea 2000
Str. Lăpușneanu 7A
☎ 214002

• PRO FAMILIA
Laborator analize medicale
efectuează orice investigație de laborator, executate de profesori universitari
Str. Tutora 11C, sc. D
Program: zilnic: 7.00-18.00
sîmbăta și duminica: 9.00-11.00
☎ 230.431

• POLICLINICA "PROFESMED"
str. VASILE CONTA nr. 18 (vizavi de policlinica Municipală, Piața Sf. Spiridon)
CONSULTAȚII ȘI TRATAMENTE ÎN TOATE SPECIALITĂȚILE
Se efectuează și: ANALIZE DE LABORATOR cu aparatură și reactivi din import; CHIURETAJE - metoda modernă prin aspirație; ECOGRAFII; ACUPUNCTURĂ în afecțiuni neurologice; TRATAMENTE BIONICE în afecțiuni dermatologice, osoase, neurologice; TRATAREA obezității, impotenței sexuale, infertilității, tulburărilor de creștere.
Medicii Policlinicii sunt nume sonore ale medicinii ieșene, în majoritate profesori universitari. Prețurile percepute pentru consultații și analize sunt cele mai reduse.
☎ 213 226

• CENTRUL MEDICAL "IRIS"
Coordonator: Dr. IVONA LUPAȘCU
Ecograf cu Doppler color computerizat
- obstetrică - ginecologie
- cardiologie
- urologie

Consultații și ecografii
- ecografie generală
- medicină generală, acupunctură
- psihiatrie

Bd. Copou 38, bl. A4, sc. A, ap.1
Programări zilnic: 11.00 - 18.00
sîmbătă: 7.30 - 17.30
☎ 213793

• Dr. M.E. BERLESCU
medic primar psihiatru
Consultații și terapii biologice și psihoterapice complexe în:
- afecțiuni psihice adulți
- tulburări relaționale familiale
- stări reactive și de neadaptare

Centrul medical "IRIS"
Bd. Copou 38, bl. A4, sc. A, ap. 1
☎ 213.793

• Dr. D. CABA
medic primar urolog
Consultații urologice
Ecografia aparatului renal
Centrul medical "IRIS"
Bd. Copou 38, bl. A4, sc. A, ap. 1
Program: luni: 15.00-17.00
joi: 11.00-13.00
Programări între orele 12.00-18.00 la ☎ 213.793

• CABINET PARTICULAR DE OBSTETRICĂ ȘI GINECOLOGIE "ECHOMED"
■ ECHOGRAFII: diagnostic de sarcină, depistarea sexului fetal, afecțiuni ale sînului, abdomino-pelvine.
■ Chiuretaje uterine pentru întreruperea cursului sarcinii și control post-chiuretaj
■ Tratamente pentru sterilitate (feminină și masculină)
■ Teste pentru sarcină (3 min.)
■ Contracepție orală și montări sterilete
■ Colposcopii.
■ Cauterizări - biopsii uterine și de col.
Consultații asigurate de profesori universitari și medici specialiști de înaltă competență profesională.
Sos. Păcurari nr. 4, corp anexă la bl.590A (vis-a-vis de Oficiul PTTR)
☎251927 (fax) ; 018-613.388
PROGRAM:
Luni-Vineri: 11.30-18.30
Sîmbătă: 9.00-14.00
Duminică: 12.00-18.00

• Servicii medicale mobile CORPO SAN
- consultații medicale adulți și copii, la domiciliul pacientului, în regim de maximă urgență;
- asigură electrocardiograme la domiciliul bolnavului cu aparatură medicală performantă;
- echipajul medical poate fi apelat direct la telefonul mobil 092.376.370;
Apelați *NON STOP* CORPO SAN,
tel.mobil 092.376.370
☎113130
Sănătatea este bunul nostru cel mai de preț!

• CABINET STOMATOLOGIC DENTAPRO
DR. LUCIAN TEOFANESCU
Str. Rafael 4 (Sărărie, vizavi de Lic. Economic 1):
- consultații GRATUITE;
- refacerea zîmbetului plăcut cu materiale cu aspect identic cu dinții naturali;
- nopți liniștite, fără grija durerilor de dinți.
Programează-te ACUM la: ☎ 115521

• POLICLINICILE "MEDISAN"
■ MEDISAN 2:
Balneologie, boli interne, cardiologie, chirurgie, dermatologie, homeopatie, medicină generală, neurologie, obstetrică - ginecologie, O.R.L., psihiatrie, psihologie, reumatologie, urologie, fizioterapie, endocrinologie, hematologie
■ LABORATOR ANALIZE MEDICALE (mai ales boli parazitare din sînge, secreții și fecale)
■ Consultații asistate psihoenergetică, diagnoză și clarviziune cu Valentina Gîrlea.
■ Dermatochirurgie, scoaterea definitivă a firelor de păr de pe față.
■ Tratamente diverse, terapii alternative, homeopate, bioenergie, tehnica REIKI, presopunctură, reflexoterapie.
Str. Sf. Lazăr 49, et 2
(Tipografia Dosoftei)
zilnic: 9.00 - 18.00
sîmbătă: 8.00 -13.00
☎ 232753, 114274

• CABINET DE ALERGOLOGIE
Dr. Victoria Maxim
Medic primar pediatru și specialist alergolog, copii și adulți
Ofer consultații, testări cutanate, tratament.
Piața Voevozilor 13, bloc 3 (Cinema Dacia) în studio FOTO
Marți, Joi: 14.00 - 17.00
Sîmbătă: 9.00 - 11.30
☎ 138594, 136172, 131525

• SOCIETATEA MEDICALĂ "MARIA MAGDALENA"
(înființată în 1992)
Aleea Mușatini nr. 4
funcționează cu:
CABINET BOLI INTERNE ȘI ELECTROCARDIOGRAFIE
(cu specialist din Policlinică)
CABINET TRATAMENTE
(injecții intramusculare, intravenoase, perfuzii, aerosoloterapie, infiltrații și anestezii locale, electrpunctură, magnetoterapie, presopunctură, masaj electric recuperator, kineziterapie, pansamente)
CABINET DE ANESTEZIE, autorizat de Ministerul Sănătății cu practică numai în unități sanitare, dotate cu aparatură verificată și cadru mediu și specialist care a lucrat numai în clinici universitare
CU AMBULANȚA UNITĂȚII se fac consultații și tratamente de urgență la domiciliu precum și internarea cazurilor deosebite
EVITAȚI SPITALIZAREA tratîndu-vă în familie!
☎ 251044, 135209 (24 de ore din 24)

• CABINET OFTALMOLOGIC
DR. EMILIA DARABĂ,
medic primar oftalmolog
- Consultații și tratamente oftalmologice
- Prescripții ochelari și lentile de contact
Program: luni,miercuri, vineri: 14.30-16.30
Sediu: str. Petru Rareș 14, parter, sc. E, colț cu str. Arcu (lîngă sediul Telecable, vis-a-vis de mag. "Bing-Bang")
Relații și programări la ☎ 213536, 226028

• MEDICAL CENTER - *MICROCLINICĂ DE LUX "THEMIS-ART" Iași*
Terapie laser fără suferință și durere la jumătate din prețurile pieței medicale românești
GINECOLOGIE: echografii genitale și abdominale, întreruperi de sarcină la cerere prin metoda instrumentală sau aspirație; diatermocauterizări laser sau electrice, alte intervenții de specialitate cu monitorizare permanentă post-operatorie, aparatură de anestezie și reanimare ultramodernă
OBSTETRICĂ: planificare familială, sterilete (gratuit pentru eleve și studente), consultații și supraveghere permanentă a gravidei (determinarea DOPPLER a sexului fătului), sfat premarital și prenatal
DERMATO-VENEROLOGIE:consultații, tratamente, chirurgia verucilor, papiloamelor, microtumori cutanate (bisturiu laser și electric), ulcere ale gambei, herpes, acnee (tratament prin lumină polarizată), alopeciaareata-pelada (prin imunoterapie de contact
STAȚIONAR CU PATURI
- Profesori universitari și medici specialiști de înaltă competență profesională.
str. Luca Arbore 10A, bl. 404, parter
☎/fax: 250929
PROGRAMĂRI FUNCȚIONARE NON-STOP!

• S.E.C.S. CABINET DE PLANIFICARE FAMILIALĂ
- Counseling în contracepție
- Consultații sexologie, endocrinologie, și ginecologie
- Contraceptive moderne de ultimă generație
- Teste de sarcină
- Contracepții de urgență

Program:
luni - vineri: 15.00-19.00
Str. Oastei 2, (incinta Dispensarului Copou, vis-a vis de Lic. "G. Ibrăileanu")
☎ 272996
HOT - LINE 092389103
zilnic: 20.00-22.00

• STEREOPSIS
Centrul de îngrijire oftalmologică
asigură:
- consultații și tratamente oftalmologice
- prescriere de ochelari și lentile de contact
PROGRAMĂRI (după ora 19.00):
Prof. dr. P.P. Vancea
☎ 133243
Asist. univ. dr. Camelia Bogdănici
☎ 210892
Dr. Carolina Nechita
☎ 112561
Dr. Marieta Trandabăț
☎ 230114
Str. Cloșca 8, parter, (Centrul Comercial Ștefan cel Mare, vis-a-vis de ASIROM)
☎ 116651, 210892

• Cabinetul MEDICINĂ ALTERNATIVĂ
Bl.TAROM,sc.A - Tel. 213511
■ *Dr.Beatrice LUCACHE*
- medic primar în medicină generală
- acupunctor specializat în Asia:
- diagnoză naturistă și alopată
- acupunctură
- laseroterapie
- maxibustie
- electroacupunctură
- masaj
- electronografie

☎ 214177, 213511, 092-719702

ÎNSCRIERI PENTRU MEDIC DE FAMILIE

• CABINET MEDICINĂ GENERALĂ ADULȚI ȘI PEDIATRIE
• CABINET ACUPUNCTURĂ
Dr. BOȚU MAGDALENA
- Consultații medicină generală adulți și pediatrie
- Diagnostic și tratament acupunctură: boli ale aparatului locomotor, cardiovascular, respirator, digestiv, urinar, boli ginecologice și neuropsihiatrice

VĂ OFERIM SERVICIILE DE MEDIC DE FAMILIE
Str. T. Vladimirescu nr. 31, bl. 333, sc. C, ap. 1 - parter (stația Pădurii)
☎ 118189 (cabinet) - 16^{30}-19^{30}
☎ 113481 (domiciliu)

• CONSULTAȚII OFTALMOLOGICE ȘI OPTICĂ MEDICALĂ
prin S.C. CLAROPTIC S.R.L. (Al. Ghica Vodă, după Spitalul C. Parhon)
Dr. Leonida Jolobceastăi - doctor în Științe Medicale
asigură consultații medicale oftalmologice, prescripții ochelari și lentile contact cu executarea urgentă a comenzilor la prețuri minime: rame - import și indigene, lentile ZEISS heliomate, cilindrice, dublu focar etc. la S.C. CRISTAL OPTIC S.R.L. (incinta Policlinicii C.F.R. - parter) - optician Titiana Cozma
Program:
Dr. Leonida Jolobceastăi
luni, marți joi: 16.00-18.00
vineri: 13.00 - 16.00
miercuri, sîmbătă: închis
Optician Titiana Cozma
zilnic: 9.00-18.00
☎116.142

• MEDIC PRIMAR PEDIATRU
Doctor în Științe Medicale
CONSTANTIN AILIOAIE
Ofer permanent consultații la domiciliul copilului și adolescetului sau la cabinetul meu particular cu cele mai moderne strategii de tratament.
☎094-507798 (URGENȚE), 251.117

• MEDIRO (servicii medicale)
Asigurăm asistență medicală de specialitate în:
- MEDICINă INTERNĂ, CARDIOLOGIE, NEUROLOGIE, PEDIATRIE, DERMATOLOGIE;
- ANALIZE LABORATOR (Biochimie, Hematologie);
- ECHOGRAFIE, ELECTROCARDIOGRAME;
- Tratamente diverse (injecții intramusculare, intravenoase, infiltrații, perfuzii etc);

■ LOGOPEDIE - Tratament în Tulburări de vorbire la copii și adulți (congenitale, pastraumatice, după accidente ischemice)
■ DERMO-COSMETOLOGIE
ASISTENȚĂ PEDIATRICĂ pe bază de ABONAMENT (3 luni, 6 luni, 12 luni)
Asistența medicală este acordată de cadre didactice universitare și medici primari de înaltă competență profesională.
Bd. Alexandru cel Bun nr. 4, bl. 1205C-parter (în apropierea Podului dintre cartierele Mircea cel Bătrîn și Al. cel Bun)
Program: zilnic 9.00-19.00
☎ 259.111

• Consultații și ecografii obstetrică - ginecologie
Dr. MIRCEA ONOFRIESCU
medic primar obstetrică-ginecologie
ECHOGRAFII APARAT SIEMENS DOPPLER COLOR
marți și vineri: 13.00-15.00 la Policlinica Industrială (nr. 2)
☎ 133088
CONSULTAȚII PROFESMED
luni și vineri: 17.00 - 19.00
☎ 213226

• Prof. univ. dr. N. TRIFAN
Boli de copii și adolescenți, consultații la cabinet și la domiciliul bolnavului.
Promptitudine, competență, eficiență, cost redus.
SÎMBĂTA ÎNTRE 9.00-12.00 CONSULTAȚII GRATUITE PT. PERSOANELE DEFAVORIZATE
Programări la
☎ 113.775

• TRATAMENTE COZAC
Terapie exclusiv naturistă formată din picături superconcentrate, ceaiuri, siropuri testate și aprobate de Ministerul Sănătății (nr. 288/1997), utilizate într-o serie largă de afecțiuni:
■ MALIGNE: tumori maligne, ciroză hepatică, boli de sînge
■ BENIGNE: tumori benigne, hepatite, ulcere gastrodudenale, boli vasculare, afecțuni respiratorii, dermatologice, etc.
■ DIABET ZAHARAT

ENERGITINCTONIC (tinctură energizantă)
întărește rezistența organismului și îmbunătățește performanțele fizice, mentale și sexuale, utilă în combaterea stressului
Cozac - speranța vieții tale, acum și la Iași !
Casa sindicatelor, ☎ 135158
Luni-Marți-Joi: 15.00-18.00

• POLICLINICA "SĂNĂTATEA 2000"
Str. Lăpușneanu 7A
☎ 214002
între orele 10^{00}-18^{00} asigură asistență médicală și psihologică în următoarele specialități:
- Dr. CONSTATIN IORDACHE - pediatrie, cardiologie pediatrică
- Dr. DORIN V. BEJAN - reumatologie-balneologie
- Dr. ADRIAN COVIC - medicină internă, nefrologie
- Dr. COSMA MIHAI - medicină internă, cardiologie
- Psih. MIHAELA GHIRCOIAȘ - psihologie copii
- Psih. ILEANA HÂȚU - psihologie adolescenți, adulți
- Dr. ADRIANA PANAITESCU - psihiatrie copii - adolescenți
- Dr. DOINA BUDEANU - psihiatrie adulți
- Dr. GABRIELA DIMITRIU - oftalmologie
- Dr. RODICA THEODORU - dermato-venerologie
- Dr. ELENA CHIRIAC - psihiatrie adulți
- Dr. IULIANA ACHIȚI - neurologie

La noi veți găsi competență înțelegere și înalt profesionalism.

• CABINET STOMATOLOGIC
Dr. Lucia Bârleanu
(medic primar, doctor în științe medicale)
Dr. Emilian Hurjui - medic primar
Dr. Liviu Ene - medic primar
Oferă:
- Consultații și tratamente stomatologice moderne în condiții deosebite de confort și eleganță;
- Competență profesională și promptitudine;
- Tarife similare celor de la Policlinica cu plată; Reduceri pentru studenți;
- Programări zilnic: str. Sulfinei nr. 15, ☎ 117035

• Dr. Maria POP
medic specialist psihiatru
- consultații tratamente de specialitate

Programări la tel. 212848

• Dr. BURLACU Maricel
medic primar pediatru
își asumă răspunderea tratării copilului dvs. la domiciliu
Programări la tel. 270779

TELEFOANE UTILE
CABINETE ȘI FARMACII VETERINARE

ASOCIAȚIA CHINOLOGICĂ A MUNICIPIULUI IAȘI (singura recunoscută de A.CH.R. și F.C.I.)
Str. Sf. Atanasie nr. 12. Relații la telefon 032/217111, 032/112391, 032/220028

ROMVAC COMPANY SA
Depozit en gros de medicamente și vaccinuri de uz veterinar
Str. Sf. Atanasie 12
☎ 032/217111, 032/112391

CABINET INTERSERVICE VET
Str. Sf. Atanasie nr. 12
zilnic :10.00 - 13.00, 16.00 - 20.00
sîmbătă : 10.00 - 13.00
duminică : 10.00 - 13.00
☎ 032/217111, 032/112391

CABINET ANIMAVET
Aleea Oltea Doamna
(în spatele Bisericii Catolice din Nicolina)
zilnic : 10.00 - 13.00; 16.00 - 19.00
sîmbătă, duminică : 10.00 - 13.00
☎ 094647930

CABINET VETERINAR PROVET IAȘI
Str. Smîrdan nr. 93 C
zilnic : 9.00 - 13.00, 15.00 - 20.00
sîmbătă : 9.00 - 15.00
duminică : 10.00 - 13.00
☎ 092.376.433 (NON STOP)

CLINICĂ ȘI FARMACIE UNIVET
Str. Ion Creangă 15 (lîngă Alimentara Triumf)
zilnic : 8.00 - 20.00
sîmbătă : 9.00 - 13.00
duminică : 9.00 - 13.00
☎ 032/176647

CABINET DUOVET
Str. Nicolae Gane nr. 25
zilnic : 16.00 - 20.00
sîmbătă, duminică : 10.00 - 13.00
☎ 092555155, 032/214773,

FARMACIE W-2000
Str. C. Negri (lîngă Biserica Bărboi - Tg. Cucu)
zilnic: 9.00 - 17.00
sîmbătă, duminică: 9.00 - 12.00
☎ 032/212342

FARMACIE VETERINARĂ BIOVET
Str. Primăverii nr. 23 (lîngă Policlinica Industrială)
zilnic: 9.30 - 17.30
sîmbătă: 9.30 - 13.00
duminică: închis
☎ 032/233414

FARMACIE VETERINARĂ "INTERSERVICE VET"
Str. Bacinschi nr. 9 (lîngă alimentara NEST-Autogară)
zilnic : 8.00 - 20.00
sîmbăta și duminica :8.00 - 14.00

FARMACIE VETERINARĂ "INTERSERVICE VET"
Piața Chirilă
zilnic : 9.00 - 17.00
sîmbătă : 9.00 - 13.00

FARMACIE VETERINARĂ MEDIVET
Str. Păcurari, bl. 543, parter
zilnic: 9.00 - 17.00
sîmbătă: 9.00 - 13.00
☎ /FAX 032/217869

CARNETUL ZILEI

TVR 1

6,00 România - Ora 6 fix! TVR Info (orele 6.30, 7.30, 8.20); Gura satului; Horoscop; Revista presei (ora 7.00); N-ar strica să stiti; O poveste pe zi; Invitatul emisiunii (ora 8.00); Concurs
8,30 Simba, regele leu (d.a., Italia)
9,00 TVR Cluj-Napoca. Știri; Meseriașii; Sfîrșit de secol: Amintiri pentru secolul XXI; Casa umbrelor; Muzica în concert; 7 zile în cinci minute; Promo pentru "Întîlnirea de sîmbătă"
10,00 TVR Info
10,05 TVR Iași
11,00 TVR Timișoara. Stiri zonale; Pe fază: comentariu de actualitate; Călătorii interioare: Festivalul tenorilor; Școala de jazz
12,00 TVR Info
12,05 De la lume adunate...
12,30 Convietuiri. Din viata etniei romilor
13,00 Natacha (s., Venezuela, Peru, 1990). Ep. 6 (r)
14,00 TVR Info
14,10 Perla neagră (s., Argentina, 1992). Ep. 176
15,00 Ecoturism. Bala, o vacantă de neuitat în judetul Mehedinti
15,30 Emisiune în limba germană. Sărbătoarea anuală a sașilor din Dinkelsbühl; Biserica mânăstirii din Sighișoara - la 700 de ani de la inaugurare; Întreprinderi mici si mijlocii la Timișoara; Concurs
17,00 Portret în oglindă - Ionel Tudor
17,30 Mapamond
18,00 TVR Info
18,10 Povesti celebre (d.a., Japonia/Italia, 1995)
18,35 Hollyoaks (s., Anglia, 1995). Ep. 93
19,00 Sunset Beach (s., SUA, 1997). Ep. 270
19,55 Doar o vorbă "săt-i" mai spun! O productie Tofan Grup. Emisiune concepută și prezentată de George Pruteanu
20,00 Jurnal. Editie specială. Meteo. Sport

21,00 Elizabeth R. (f.a., BBC, 1971). Partea a III-a. Cu: Glenda Jackson, Ronald Hines. Regia Julian Mitchell

22,30 Atletism: Campionatul Mondial de Juniori; Ciclism. Turul Frantei (rezumatul zilei)
22,45 Jurnalul de noapte
23,00 Muzica anotimpurilor

0,00 Cinematograful de noapte - "Căpușele" (f.a., SUA, 1993). Cu: Rosalind Allen, Ami Dolenz. Regia Tony Randel

TVR 2

7,00 Ferestre spre lume (URTI). Călătorind prin Indonezia (II); Podurile Parisului
8,00 Regina celor 1000 de ani
8,25 Lumină din lumină (r). Gînduri la sinaxar; Parohia cea de toate zilele; Știri și reportaje din viata religioasă
9,00 Destine în vremuri de război (s., BBC, 1987). Ep. 7
10,00 Dintre sute de catarge (r). Un dialog al artelor și artiștilor cu telespectatorii
11,00 Atletism: Campionatul Mondial de Juniori
11,30 Timpul Europei (r)
12,00 Sunset Beach (s., SUA, 1997). Ep. 269
12,45 Doar o vorbă "săt-i" mai spun! (r)
12,50 Cu ochii'n 4 (r)
13,30 Tezaur folcloric (r)
14,30 TVR Cluj-Napoca. Secolele liririi maghiare: Milkes Kelemen; Thalia (rubrică teatrală)
15,00 TVR Info
15,10 Limbi străine pentru copii. Italiană; Engleză
15,35 Regina celor 1000 de ani (d.a., Japonia/Italia)
16,00 Veronica - Chipul iubirii (s., Argentina, 1982). Ep. 104
16,50 Perla neagră (s., Argentina, 1992). Ep. 177
17,40 Tribuna partidelor parlamentare
17,50 TVR Info
18,00 Universul cunoasterii. Nanotehnologii
19,00 Stiri bancare si bursiere
19,10 Arhive românesti. Istoria românilor povestită de prof. Neagu Djuvara (IV)
19,40 O jumătate de oră cu Paul Goma. Ep. 4
20,10 Natacha (s., Venezuela, Peru, 1990). Ep. 7

21,00 Vînare de vînt. Cutia de rezonanță; Folk-taifas; Invitatul emisiunii; Debut; Folk international; Dialoguri telefonice cu telespectatorii

22,00 Time-Out (emisiune sportivă)
22,30 Panoramic Jazz. Main Street Jazz (WorldNet USIA)
23,10 Familia Borgia (s., BBC). Cu: Adolfo Celi, Oliver Cotton, Anne-Louise Lambert; Regia Brian Farnham. Ep. 1
0,05 Ghici cine vine la mine? cu actorul Eugen Cristea
0,30 TVM. Mesager

PRO TV

7,00 Ora 7, bună dimineata!
9,00 Film serial: Tînăr și neliniștit (r)
9,50 Profit
9,55 Prima pagină
10,00 Film serial: Highlander (r)
10,45 Film serial: Seaquest (r)
11,30 Film serial: Fiica oceanului, ep. 13
12,00 Talk show: Profesiunea mea, cultura (I)
12,55 Știrile Pro Tv. O propoziție pe zi
13,00 Talk show: Profesiunea mea, cultura (II)
13,30 Film serial: Beverly Hills (r)
14,15 Film serial: Melrose Place (r)
15,10 Teleshopping
15,15 Film serial: Walker, politist texan, ultimul episod
16,00 Teleshopping
16,10 Film serial: Nano, ep. 88
17,00 Știrile Pro Tv. O propoziție pe zi
17,15 Am întîlnit și români fericiti
17,35 Urmărire generală
18,00 Film serial: Familia Bundy, ep. 29
18,25 Știrile Pro Tv
18,30 Chestiunea zilei
18,35 Film serial: Familia Bundy, ep. 30
19,00 Roata norocului (emisiune-concurs)
19,30 Știrile Pro Tv
20,15 Film serial: Ultima frontieră, ep. 5

21,15 Film artistic: Coarda întinsă (SUA, 1984). Regia Richard Tuggle; cu: Clint Eastwood, Alison Eastwood, Jennifer Beck, Dan Hedaya. O propoziție pe zi

23,00 Știrile Pro Tv
23,15 Profit
23,20 Prima pagină
23,25 Chestiunea zilei
23,35 Film serial: Poltergeist - Mostenirea, ep. 19
0,20 Film serial: Aventuri în casa mortii, ep. 6
0,50 Film serial: VR5, ep. 7
1,40 Profit
1,45 Prima pagină
1,50 Film artistic: Coarda întinsă (r)
3,45 Film serial: Familia Bundy (r)
4,15 Talk show. Profesiunea mea, cultura (r)
5,45 Roata norocului (r)
6,15 Film serial: Ultima frontieră (r)

ANTENA 1

7,00 Dimineata devreme
10,00 Planeta vie - Lupta pentru supravietuire (do). Ep. 38
10,30 Animal show (s) Ep. 19
11,00 Twin Peaks (s). Ep. 11
12,00 Cronici paranormale (r.). Ep. 33
12,55 Controverse istorice (r)
13,25 Denver, ultimul dinozaur (d.a.). Ep. 10
13,50 Quantum
14,00 Știrile amiezii
14,10 Falsă identitate (s). Ep. 10
15,10 Dr Bramwell, o femeie ambițioasă (s., Mare Britanie, 1996). Ep. 5
16,05 Văduva (s). Ep. 68
17,00 "Sălbăticie americană" (do, SUA, partea I). "American Wilderness"
18,00 Esmeralda (s). Ep. 120
19,00 Observator
19,30 Dallas (s). Ep. 56

20,20 Navarro (s. polițist, Franța, 1991/1992). Ep. 8

22,00 Hombres - Războiul sexelor (s). Ep. 40
22,45 Știri/Sport
23,00 Golden Brau și voie bună... în concert! (emisiune de divertisment, muzică și concursuri). Transmisiune de la Costinești
1,00 Observator
1,30 Quantum
1,40 Falsă identitate (s)
2,30 Dr Bramwell (s)
3,20 Esmeralda (s/r)
4,10 Hombres - războiul sexelor (r)
5,00 Dallas (s/r)
5,50 Quantum
6,00 Văduva (s/r). Ep. 69

TV PRIMA

7,00 Prima oră - magazin matinal
10,00 Celebri și bogați (s/r). Ep. 158
11,00 În căutarea dreptății (s/r). Ep. 24
12,00 Pretutindeni cu tine (s/r). Ep. 153
12,30 Lexic (emisiune-concurs)
13,00 Focus 13 (știri)
13,15 Starea de veghe (talk-show/r)
14,45 Teleshopping
15,00 Flash - știri
15,05 Xuxa (show pentru copii)
15,30 Rocky Bullwinckle (d.a.). Ep. 58
16,00 Focus 16 (știri)
16,15 Pretutindeni cu tine (s). Ep. 154. În distribuție: Dennis Coard, Debra Lawrance, Melissa George
16,45 Prietenul nostru, Jake (s). Ep. 56
18,00 Celebri și bogați (s). Ep. 159. Cu: Natalia Oriero, Diego Ramos, Antonio Grimau
19,00 Focus 19 (știri)
19,45 Meșterul casei (s). Ep. 161
20,15 Atingerea îngerilor (s). Ep. 32

21,15 Primii pași (dramă, SUA 1984). În distribuție: Jud Hirsch, Amy Steel, Kim Darby. Regia Sheldon Larry

23,00 Focus 23 (știri)
23,30 Starea de veghe (talk-show live): "Șueta de vineri seară"
1,30 Focus 23 (știri/r)
2,00 Starea de veghe (talk-show) (r)

METEO

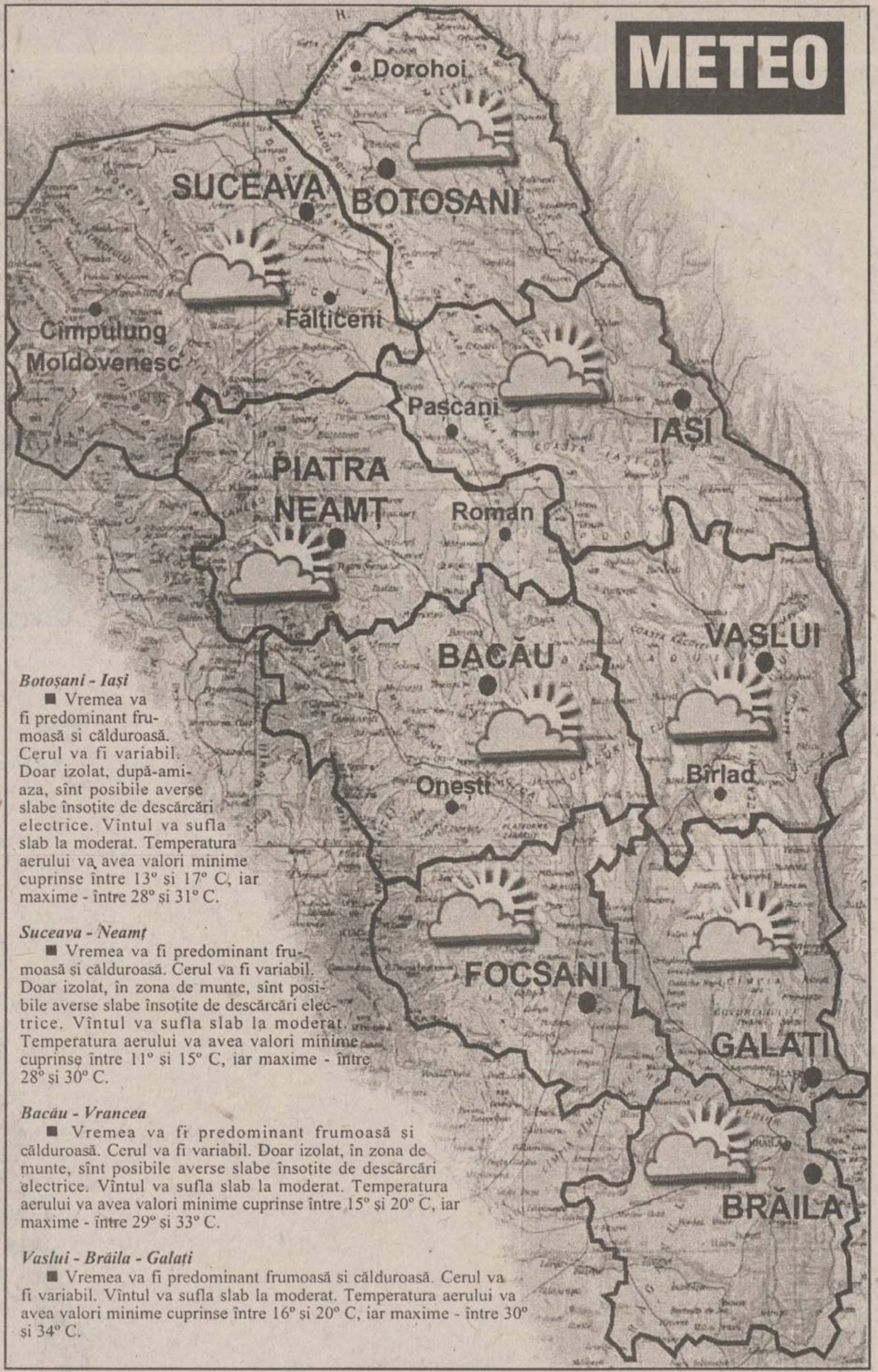

Botoșani - Iași

■ Vremea va fi predominant frumoasă și călduroasă. Cerul va fi variabil. Doar izolat, după-amiaza, sînt posibile averse slabe însoțite de descărcări electrice. Vîntul va sufla slab la moderat. Temperatura aerului va avea valori minime cuprinse între 13° și 17° C, iar maxime - între 28° și 31° C.

Suceava - Neamț

■ Vremea va fi predominant frumoasă și călduroasă. Cerul va fi variabil. Doar izolat, în zona de munte, sînt posibile averse slabe însoțite de descărcări electrice. Vîntul va sufla slab la moderat. Temperatura aerului va avea valori minime cuprinse între 11° și 15° C, iar maxime - între 28° și 30° C.

Bacău - Vrancea

■ Vremea va fi predominant frumoasă și călduroasă. Cerul va fi variabil. Doar izolat, în zona de munte, sînt posibile averse slabe însoțite de descărcări electrice. Vîntul va sufla slab la moderat. Temperatura aerului va avea valori minime cuprinse între 15° și 20° C, iar maxime - între 29° și 33° C.

Vaslui - Brăila - Galați

■ Vremea va fi predominant frumoasă si călduroasă. Cerul va fi variabil. Vîntul va sufla slab la moderat. Temperatura aerului va avea valori minime cuprinse între 16° și 20° C, iar maxime - între 30° și 34° C.

Oferta săptămînii: TELECOMUNICAȚII

EuroBIT dealer autorizat CONNEX GSM
Începând cu 13 iulie
conectare gratuită
Telefoane celulare GSM și accesorii
Motorola d460 - 149 USD*
* Prețul este fără TVA, valabil numai pentru terminalele conectate la CONNEX GSM
Iași, str. Smârdan 63, Tel/Fax : 032-216752, 216753, 215754

CONECTARE GRATUITA !!!
NOKIA 3110 - 199 USD* NOKIA 6110 LiIon- 499 USD*
Motorola D460 - 139 USD* Maxon MX3000 - 129 USD*
*pret fara TVA, valabil doar cu activare in sistemul CONNEX GSM
GlobalNET GSM
Iasi, B-dul Independentei, bl. B1-5 Fax: 032-222.930
Tel.: 092-281.661, 092-221.991
NOKIA Official Distributor

CONNEX LUMEA E A TA GSM
Panasonic
MOTOROLA
Ω OMEGA IS COMMUNICATIONS
SERVICE LA TOATE ECHIPAMENTELE 24 DE ORE DIN 24
✓ telefoane celulare GSM
✓ centrale telefonice, fax-uri, instalații aer condiționat
✓ stații de emisie-recepție, sisteme paging
DEALER AUTORIZAT COMERCIALIZARE, INSTALARE ȘI SERVICE
Iași, str. Carpați nr. 6, bl. 908A, tel./fax 032/221133, 220591

dialog GSM
1-31 iulie
le modèle dealer autorizat
Ofertă incredibilă
Motorola d460 cu numai 89$!!!
Mobile World
Conectare gratuită!
Str. Sf. Lazăr nr. 53 - tel./fax 239003

Universal RX
IAȘI, Grigore Ureche nr. 3
Tel / Fax: 212 660, 217 254
ALO GSM
SE VINDE AICI
• conectări
• accesorii
pentru orice tip de telefon
dialog GSM

dialog dealer autorizat
Ofertă promoțională în perioada 13 iulie - 15 august '98
XEROX THE DOCUMENT COMPANY
GIROS COMPANY
Iași, Str. I. C. Brătianu 20-22 ☎ 032/210.872

TEKO INVEST CONNEX Dealer autorizat GSM
Telefoane celuare GSM.
Gama completa accesorii.
ERICSSON 628
149 USD !!!
Fara taxa de conectare
Huse de piele. 79.000 lei
BOSCH CARTEL
89 USD !!!
Str. Sf. Lazăr 53, tel/fax:233553, 092-234030

REL COMPUTER DEALER AUTORIZAT
CONNEX GSM
NOU!
Pager ECO - CNM fără abonament
Telefoane celulare, accesorii
Iași, Șos. Arcu nr. 12, Bl. Z18, tel./fax 032-214190

GIREXIM UNIVERSAL
dialog
Telefoane celulare GSM
Ericsson, Motorola, Philips, NOKIA, NEC
Plata în rate: 30% avans ! 12 rate !
Str. G. Muzicescu nr. 6, bl. 7A, parter, tel. 032-215.981

TE CONECTEZI GRATUIT pentru toate tipurile de abonament!
Oferta este valabilă numai până la 15 August!
OM TE FACI!
dialog GSM
• Conectare gratuită!
• Până la 60 de minute gratis, lunar, timp de 2 luni!
• În plus, doar prin magazinele din rețeaua MediaCom, accesorii gratuite!
dialog Week-end 5 min
dialog 50+Tel. 30 min + 1 accesoriu gratuit
dialog 300+Tel 60 min + 2 accesorii gratuite
dialog Practic 15 min
dialog 150+Tel. 60 min + 1 accesoriu gratuit
dialog 600+Tel 60 min + 3 accesorii gratuite
QUARTZ S.R.L.
Magazin: QUARTZ
Bd.Independenței Y1-Y2
Telefon: 14 61 52

Serviciul GSM pentru tine
Vara dialog GSM
Easy ALO 194$
"Dialog FAX"
"Birou Mobil"
OPEN SYSTEMS
tel. 094-546680 sau 032-113545
ofertă specială - telefoane MOTOROLA
accesorii pentru orice tip de telefon

dialog Serviciul GSM pentru tine
Tec Telecom
STR. CALEA CHIȘINĂULUI NR. 17 Parter
TEL./ FAX : 032-232638 , 032-233910
Numai 194 $
Pachet "Easy ALO"
TELEFON ALCATEL + Pachet ALO
Facilitati la conectare
Dealer autorizat MOBIL ROM

ACASĂ

8,00 Omul mării (f.s./r)
8,45 Verdict: crimă! (f.s.) ep. 73
9,45 Nimic personal (f.s./r)
10,30 Dragoste și putere (f.s./r)
11,15 Marielena (f.s./r)
12,00 Din toată inima (f.s./r)
13,30 Cinemateca de acasă: Avanti! (f.s./r)
16,00 Omul mării (f.s.), ep. 86
17,00 Marielena (f.s.), ep. 177
17,45 Din toată inima (f.s.), ep. 117
18,30 Concursul de Acasă
18,45 Din toată inima (f.s.), ep. 118
19,30 Magazinul animalelor (d.a.), ep. 32
20,00 Louie (d.a.) ep 1
20,30 Sport

22,30 Cinemateca de Acasă: Duios Anastasia trecea (Casa de filme 1, 1980) Regia Alexandru Tatos. Cu: Anda Onesa, Amza Pelea, Tarr Laszlo, Cătălin Ciornei

0,00 Matlock (f.s.) ep. 11

RADIO NORD - EST

5,30 - 10,00 Micul dejun. Emisiune matinală de informații și muzică, știri din actualitatea locală, informații utilitare, horoscop, informatii economice, relatări, interviuri în direct, concursuri (6,00-6,30 buletinul de știri și programul Actualitatea preluate de la BBC) 8,15 Scafandru de Bahlui - tabletă de Cătălin Mihuleac. Realizatori: Emanuel Botezatu și Gabriel Avasiloaei ■ 10,00-14,00 Fir direct. Realizator Alina Balaș ■ 14,00-14,30 BBC: Buletinul de știri și Actualitatea ■ 14,30-18,00 Turnul de control. Informații sportive (14,45), știri, interviuri, concursuri, muzică ■ 17,00 Puls Nord Est - cel mai important grupaj informativ al zilei ■ 17,45 Scafandru de Bahlui - tabletă de Cătălin Mihuleac ■ 18,00-18,45 BBC: Buletinul de știri și Actualitatea ■ **18,45-21,00 Punctul pe I.** Talk show pe subiecte de actualitate. Realizator: Ovidiu Șimonca ■ 21,00-21,30 BBC: Buletinul de știri și Actualitatea ■ 21,30-22,00 Puls Nord Est - editia de seară (știri, reportaje, interviuri, relatări din actualitatea locală și națională) ■ **22,00-0,00 Dedicații muzicale.** Muzică la cererea ascultătorilor. Gazdă: Costi Răzlescu ■ 0,00-7,00 Frecvență obligatorie - o emisiune realizată obligatoriu de Gabriel Avasiloaei și George Nistor

TELE 'M

7,00 "Matinal de Vineri"
7,30 "Benjamin Ben" serial pentru copii
8,30 "Actualitatea ieșeană" (r)
9,30 "Hello Again" (f.a/r)
11,30 Worldnet în direct de la Washington DC
17,30 "Teleuniversitatea" - Facultatea de Drept - Anul I
18,30 Știri Tele 'M
19,00 "Gîndul de vineri". Emisiune realizată de prof. univ. Mihai Baciu
20,00 "Ferestre pentru suflet". Emisiune realizată de preot paroh Vasile Vaida
20,30 Știri Tele 'M
21,00 Umor international

22,00 "Liniște spulberată" (acțiune). Cu: *Michael Douglas*

0,30 Știri Tele' M
1,00 Film pentru adulți
3,40 Worldnet în direct de la Washington DC

RCS

10,00 Desene animate (r)
10,15 O odisee galactică (do/r)
11,25 "În slujba lui Dumnezeu" (II) (f.a./r)
12,55 "Căldură chinezească" (f.a./r)
16,00 Agenda RCS
17,30 "Che!" (f.a.). Cu: Omar Sharif, Jack Palance; regia Richard Fleischer
19,00 Din tainele Împărăției - cuvînt de învățătură ortodoxă
20,00 Desene animate
20,15 Lumea animalelor (do)

21,00 "Nebun după arme" (f.a.). Cu: Drew Barrymore, James LeGros; regia Tamra Davis

Programul cinematografelor

"VICTORIA"

"Sfera"

Producție SUA, 1998

Thriller SF scris de Michael Crichton. Cu: Sharon Stone, Dustin Hoffman, Samuel L. Jackson, Peter Coyote.

Premieră.

Ora 9,00 **- 6.000 lei.**

Orele: 11,30; 14,00; 16,30; 19,00 - **10.000 lei**

REPUBLICA

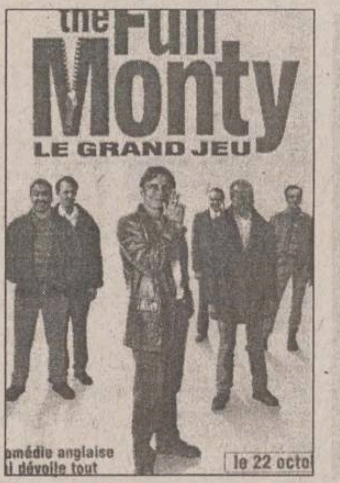

"Gol pușcă"

Producție Anglia, 1997. Comedie satirică. Cu Robert Carlyle, Tom Wilkinson, Mark Addy, Leslie Sharp.
Ora 9,00 - **5.000 lei**
Orele 11,00; 13,00; 15,00; - **8.000 lei**

"Șapte ani în Tibet"

Producție SUA, Canada, Anglia, 1997. Film biografic în regia lui Jean-Jacques Annaud. Cu Brad Pitt si David Thewlis.
Orele 17,00; 19,30 - **8.000 lei**

"COPOU"

"Mica sirenă"

Producție SUA, 1998. Desen animat. Adaptare după un basm de Hans Christian Andersen.
Ora 9,00 - **5.000 lei**
Orele: 11,00; 13,00; 15,00 - **8.000 lei**

"O viață mai puțin obișnuită"

Producție SUA, Anglia, 1997. Parodie cu Ewan McGregor, Cameron Diaz, Holly Hunter, Ian Holm.
Orele: 17,00; 19,00 - **8.000 lei**

"DACIA"

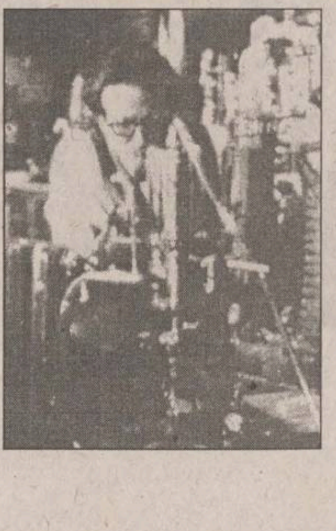

"Flubber"

Producție SUA 1997.

Comedie SF cu Robin Williams.

Orele: 14.00; 16.00; 18.00 **- 6.000 lei.**

Sîmbătă și duminică:

Matineu ora 10,00 - **4.000 lei**

Mîine apare numărul 7 al MONITORULUI DE DUMINICĂ

Monitorul Duminică

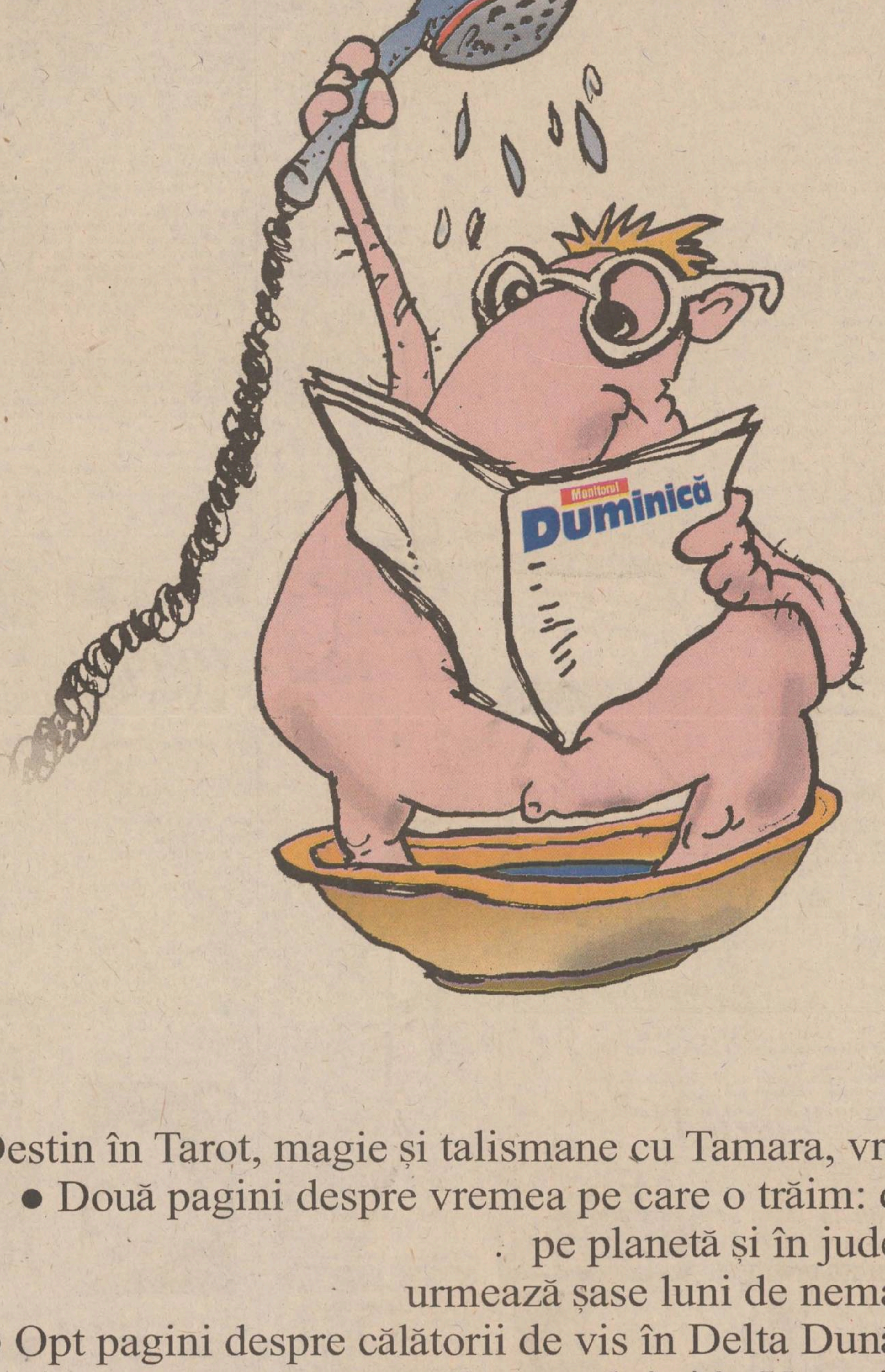

- Destin în Tarot, magie și talismane cu Tamara, vrăjitoarea de lux
- Două pagini despre vremea pe care o trăim: după atîta pîrjol pe planetă și în județele României, urmează șase luni de nemaiîntîlnită răcire
- Opt pagini despre călătorii de vis în Delta Dunării, în Obcinile Voronețului si în Ungaria, la Budapesta
- Secretele pianistului Dan Grigore
- Cum vede Biserica Ortodoxă Română divorțul
- Hipnoză și regresie în timp: se poate așa ceva?

Secretele pianistului Dan Grigore

Monitorul Duminică

Potop și pîrjol pe Pămînt

Paginile 2-3C

citiți:

SHOP

aer condiționat

intersab

Citește și te răcorește!